سال سی‌وپنجم- شماره ۱۰۴۲۷ | یکشنبه شانزدهم بهمن‌ماه ۱۳۳۹ | تکشماره ۳ ریال

اطلاعات

شوروی یك سفینه ٦ تنی بفضا فرستاد

۲۴ صفحه

شایع است که یك انسان در سفینه فضائی شوروی بدور زمین میگردد

یك مرکز نجومی آلمان غربی ادعا کرده‌است که مکالمه‌ای را بزبان روسی ازفضای خارجی ثبت کرده است

جریان روز

مردم آلمان چه میکنند؟ | **بلند پروازی**

سرمقاله درصفحه دوم وتفسیر جهان درصفحه چهارم چاپ شده‌است

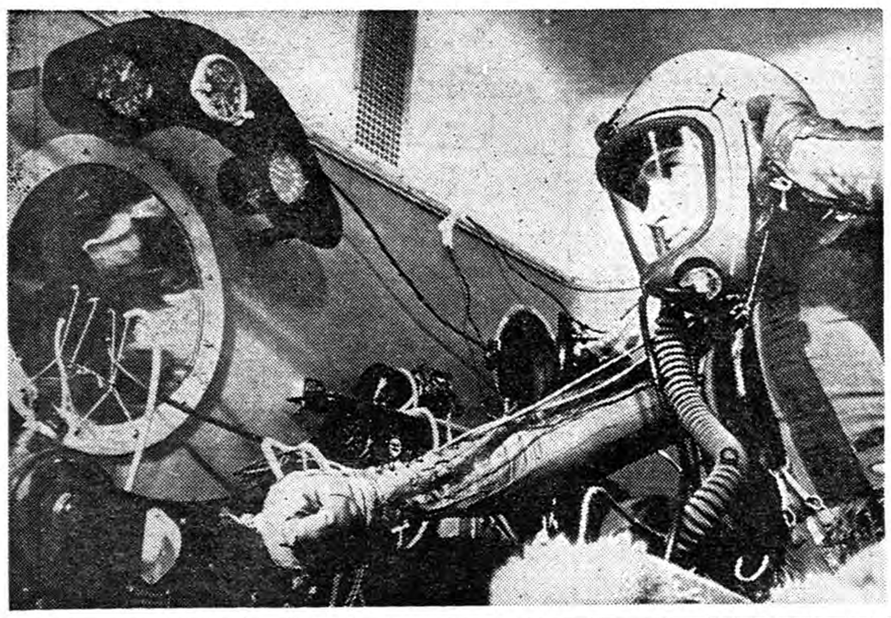

خبر گزاریهای خارجی امروز شایعاتی انتشار دادند کهممکن است روسها در سفینه فضا پیمای خود انسانی بفضافرستاده باشند که هم اکنون بدور زمین میگردد . این شایعات هنوزهیچ تائید رسمی نداشته است .ولی مسلم است که در شوروی خلبانهائی برای مسافرت بفضا تحت تعلیم قرار داشته و برای چنین مسافرتی آماده میشده‌اند. گنادی میخائیلوف (عکس‌بالا) یکی از خلبانهای مزبور است که‌درپشت دستگاههای‌مخصوص دیده میشود .

■ سفینه فضائی شوروی که ٦ هزار و ٤٨٣ کیلو وزن دارد، سنگین ترین قمر مصنوعی است که بشر بفضا فرستاده است

■ رادیومسکو تاکنون‌هیچگونه اطلاعی پیرامون فرستادن موجود زنده‌ای بفضا با سفینه فضائی نداده‌است

درصفحه ٤

آغاز یازدهمین فصل از:

خاطرات شاهنشاه

فرهنگ و آینده ایران

● مهمترین درسی که به پسران ایرانی داده میشد آن بود که راستگوئی را اساس زندگی خویش قرار دهند و توانائی تشخیص میان خیر وشر پیداکنند

● ایرانیان قدیم به شغل بازرگانی بدیده حقارت نگریسته وبازار را مرکز فریب و دروغ میشناختند

● گاهی زیان دانشی که‌بطور ناقص فرا گرفته شود از فوائد آن بیشتر است

● هرچند ملت ایران اصولا ملتی سلحشور بود ولی مذهب زرتشت روح با صلابت سربازی را تعدیل میکرد و به آن‌صفاوانعطاف میبخشید

بقیه در صفحه بیست و سوم

برطبق تصمیم رؤسای دانشکده‌ها وشورای استادان دانشسرایعالی

دانشگاه تهران ودانشسرایعالی تعطیل شد

● رئیس دانشسرایعالی گفت: من از تعطیل دانشسرای عالی متاسفم و امیدوارم بزودی کلاسها بروی دانشجویان باز شود

● رئیس دانشکده‌دامپزشکی گفت: تعطیل دانشگاه بسیار بموقع بود

● رئیس دانشکده فنی گفت: در دانشگاه اکثریت دانشجویان مایلند درس بخوانند

شرح درصفحه ۲۱

ابراز تاسف از :

تعطیل دانشگاه ودانشسرایعالی

وصول دواعلامیه از طرف دانشگاه تهران و دانشسرای عالی‌مبنی بر تعطیل این مراکز علمی موجب کمال تاسف و تاثر ماگردید.

بطوریکه اعلامیه‌های صادره حاکی است طبق تصمیم متخذه‌در جلسه‌روسای‌دانشکده ها و همچنین شورای دانشسرایعالی مراکز تحصیلی مزبور تا اطلاع ثانوی تعطیل خواهد بود.

بدون تردید اتخاذ چنین تصمیمی از طرف شورای روسای‌دانشکده واولیاء دانشسرایعالی اجتناب ناپذیر بوده است زیرا تعلیم و تدریس جز در یك محیط آرام و خالی از جنجال امکان‌پذیرنیست و از قرار معلوم‌وضعی که بوجود آمده بود ادامه کار دانشگاه و دانشسرایعالی راغیر ممکن ساخته است .

مادراین مسئله‌که دانشجویان عزیز، یعنی طبقه تحصیل کرده وروشنفکر کشور حق دخالت درسرنوشت خود و مسائل اجتماعی جامعه از قبیل انتخابات وغیره رادارند تردیدی نداریم ولی معتقدیم در این شرکت و دخالت می‌باید عقل و درایت وروشن‌بینی رهنمون آنها باشد واحساسات شدید آنا نرا از جاده صلاح و صواب منحرف نگرداند.

فراگرفتن علم و دانش و پرداختن به تحقیق و تتبع برای‌دانشجویان که‌گردانندگان فردای چرخهای کشور هستند دردرجه اول اهمیت قرار دارد بدینجهت هیچ‌مسئله دیگر نباید این وظیفه اساسی را تحت‌الشعاع خودقرار دهد و دانشجویان رااز تحصیل باز دارد.

جوانان ما نباید وظایف اساسی خودرا از خاطر ببرند و برای شرکت ودخالت در مسائل اجتماعی وسیاسی طوری رفتار نمایند که تعطیل مراکز علم و دانش‌را اجتناب‌ناپذیر سازد.

تعطیل دانشگاه و دانشسرایعالی واز کارافتادن قوای علمی‌مملکت ضایعه ناگوار وغیرقابل جبرانی است که هیچ عاملی قادر به جبران آن نیست .

امروز عده زیادی از اولیاء دانشجویان بوسیله تلفن باما تماس گرفتند واز تعطیل دانشکده‌ها و دانشسرایعالی ابراز نگرانی نمودند. زیرا سرنوشت فرزندان آنها باتعطیل مراکز علم ودانش دچار بحران خواهد گردید.

مابااابراز تاسف وتاثر از این تعطیل و همچنین اظهار نگرانی نسبت بوضع تحصیلی جوانان ارجمند خود امیدواریم بزودی دانشگاه و دانشسرایعالی مجددا کلاسهای خود را بروی دانشجویان بگشایند .

سخنگوی انجمن مرکزی انتخابات گفت:

مجموعا ٦٥٤٥١ رای در تهران اخذ شد

بعدازشهریور ۱۳۲۰ تاکنون باین کمی رای‌گرفته نشده است

علت اینستکه انجمن درحوزه‌های کارگری صندوق نگذاشته بود

قرائت آراء درتهران شروع شد

■ رئیس‌انجمن‌مرکزی‌انتخابات از حوزه‌های مختلف دیدن کرد

شرح درصفحه ۲۱

کندی

با تشکیل دولت ائتلافی در لائوس موافقت کرد

★

در کابینه ائتلافی «پرنس‌فوما» نخست وزیر بیطرف لائوس نیز که اکنون درکامبوج‌است، شرکت خواهد کرد

درصفحه ۳

برای رسیدن بمحل سقوط هواپیمای امریکائی امروز

دسته‌های ایرانی وآمریکائی به‌کوههای بختیاری صعودکردند

در چهل و هشت ساعت گذشته اقدامات‌افرادنیروی هوائی‌شاهنشاهی و چتربازان و اسکی بازان ارتش برای بیرون آوردن لاشه هواپیمای دو موتوره «ال ـ ۲۳» امریکائی در زرد کوه بختیاری ادامه داشت . ولی همانطور که‌قبلااطلاع داده‌بودیم بعلت برف سنگینی که سراسراین منطقه کوهستانی صعب‌العبور را پوشانیده رسیدن‌کاروانهای امدادی بمحل سقوط هواپیما در حال حاضر میسر نیست . ولی اکیپهای‌امدادی همچنان برای رسیدن بمحل واقعه تلاش میکنند .

اعزام هیئت امریکائی

امروز یك مقام مطلع سفارت امریکا در این مورد بخبرنگار ما گفت : اکتشافات زمینی وهوائی برای رسیدن به محل سقوط یك‌هواپیمای «ال ـ۲۳» دو موتوره متعلق‌به‌میسیون نظامی امریکا که هفته گذشته در شمال اهواز به کوه اصابت کرده‌و متلاشی شده بود ادامه دارد .

لاشه هواپیمای مورد بحث درقله کوههائی که بارتفاع ۱۲۰۰۰ پا

بقیه در صفحه‌بیست‌ویکم

دعا ونیایش برای سلامت شاهنشاه

آقای بدیع‌الزمان فروزانفر استاد دانشگاه درجشن سازمان مرکزی معلمین بمناسبت پانزدهم بهمن طی نطق‌خود گفت : روز ۱۵ بهمن روز نجات ایران و شاهنشاهی ایرانست . جریان جشن فرهنگیان‌ودیگر جشنهای دیروز و دیشب در صفحه ۲۳ چاپ شده‌است

تلفن های شرکت سهامی اتوپارس

فورد آلمانی

به

۷۱۵۶۱ـ۷۱۵۶۲ـ۷۱۵۶۳

تغییر یافته است

آیت‌اله سید مهدی امام‌زاده واقفی امام جمعه نطنز راجع بانتخابات نطنز توضیح میدهد

شرح‌درصفحه ۱۵

تصحیح آگهی

در آگهی تبریك صنف لوازم یدکی اتومبیل مورخه ۱۳ر۱۱ر۳۹ بجای حسن انتخاب درچاپخانه‌حسن انتصاب اشتباها چاپ شده بدین وسیله اصلاح می‌شودوازخوانندگان گرامی پوزش می‌طلبد .

آ ـ ۳۷۸٦۷ قاسم‌قامت‌رسا

قابل توجه مشتریان شرکت بوتان

شماره تلفن های مرکز توزیع گاز شرکت بوتان در نتیجه‌تغییرات جدید شرکت‌تلفن‌به شماره‌های۷۲۳۸۲ و ۷۱۸٦۹ تغییر یافته‌است متمنی است شماره های جدید را یاد داشت فرمایند .

۱ـ۳ آ ـ ۳۷٦۹۵ شرکت بوتان

شماره های جدید تلفن شرکت رادکو ۷۲۱۵٦ - ۷۲۱٦۰ میباشد

RADCO رادکو

مردم آبادان وکارگران و جوانان زجر ـ کشیده به کاندیدای واقعی و بومی خود

ناصر مودت

رای میدهند

۱ـ۲ آ ـ ٤۱٤۲۸

پنج درصد سود باضافه معافیت باجرائم

بازرگانان وشرکتها

اگر تاقبل از بیستم بهمن ماه حساب مالیاتی خودرا تسویه نمایند از پنج درصدسود باضافه‌معافیت از جرائم مالیاتی استفاده خواهند برد .

مالکین اراضی و مستغلات چنانچه حساب‌معوقه خودرا تا بیستم بهمن ماه تسویه نمایند از هشتاددر صد جریمه معاف خواهند شد .

برای کسب اطلاعات بیشتر به ادارات دارائی مربوطه مراجعه فرمایند . آ ـ ٤۱۳٤۸ ۱ـ۳

جهان چیت

شرکتهای تعاونی ـ دولتی وملی با اطمینان خاطر میتوانند انواع پارچه‌ها ـ چیت ـ کدری ـ پرده‌ای ـ رومیزی محصول جهان چیت را خریداری نمایند.

آدرس: خیابان بوذرجمهری غربی ـ ساختمان جهان

دالیدا

خواننده مشهور فرانسوی و زیباترین خواننده دنیا

۲۷ـ۲۹ بهمن در رستوران مهرآباد

متمنی است میز خودرا قبلا رزرو فرمایند

آ ـ ٤۱٦۸۸ ۱ـ۵

کانادادرای

فرآورده مفیدترین میوه‌ها در دو اندازه

آگهی شرکت سهامی فرگاز

بدین وسیله باطلاع مشترکین محترم این‌شرکت‌میرساند که شماره تلفن از ۳٦۲۹٤ به۷۲۱٤۸ تبدیل شده‌است .

آ ـ ۳۷۸۵۳ ۱ـ۳

اهالی شهرستان نطنز وجوشقان

نماینده‌حقیقی ومحلی‌خود جناب آقای

علی اخوان

رابه مجلس شورای ملی میفرستند

راحت‌ترین میزها، میز ریالکو

نطنز به منوچهر ریاحی رای میدهد

جریان روز

مردم آلمان چه میکنند؟

وظیفه‌ای که اولیای دانشجویان برعهده دارند؟

دنباله نامهٔ پدری است که ۹فرزند خودرا برای تحصیل رشته‌های کشاورزی بآلمان‌غربی فرستاده .این‌خطاب به‌آقای مهندس معتضدی وشته شده است :

آقای معتضدی ، روایت‌است که حضرت علی‌علیه‌السلام زیاد کار میکرد و آن حضرت بادست مبارك خودشان دوازده هزاردرخت خرما غرس فرمودند ، بادست خودشان زمین را بابیل شخم میزدند وبادست آب‌از چاه میکشیدند . یك روز تابستانی در آن گرمای طاقت فرسای عربستان حضرت امیر ۲۶ دلوآب درمقابل ۲۶ دانه خرما مزدبرای زن‌یهودیه‌ای آب‌از چاه‌کشیدند ـ البته بدیهی‌است حضرت احتیاج بکار کردن نداشتند امابرای این‌بود که‌به مادرس زندگی‌و اصول کارکردن بیاموزند ـ

آیا امروز ماهاکه اسم‌خودمان را شیعه‌علی گذاشته‌ایم ازاعمال‌آن حضرت پیروی میکنیم ؟البته نه !!

اخیرا جوان دیگری بنام ابوالقاسم رجائی که‌از همشهری های بنده است که در نتیجه راهنمائی های شما برای تحصیل در رشته کشاورزی به آلمان غربی رفته‌است دراولین نامه خودش نوشته‌است: پدرجان (چون‌ایشان هم‌به‌بنده خطاب‌پدری میکنند) پس از ورود به مونیخ بمهمانخانه‌ای رفتم مدیر مهمانخانه هویت مرا پرسید گفتم ایرانی هستم ومحصل هستم فورا بهترین اطاق درارزانترین قیمت‌در اختیار من گذاشت وچون بزبان آلمانی هنوز آشنا نبودم مراخیلی یاری و راهنمائی کردکه هرگز فراموش نمی‌کنم .

یکی‌دیگر از مسافرین بنده نوشته‌بود که روزی دسته گلی خریده وبعیادت بیماری میرفتم درپیاده‌رو باسرعت میرفتم پیره زنی بازنبیل سیمی روبروی من تندتند می‌آمد همینکه بمن رسید پایش بسنگی خورد و بروی من افتاد هردوزمین خوردیم زنبیل ازدستش پرتاب شدوبا موتوسیکلت سواری که‌در خیابان درحرکت بود اصابت کرد آنهم چپ‌شد وعینك موتوسیکلت سوار شکست . پلیس‌هرسه مارا بکلانتری هدایت نمود درآنجا بعداز تحقیقات مختصری واطلاع‌از اینکه یك‌تیکه سنگی که‌درپیاده رو بوده باعث این‌پیش‌آمدشده است ازپیره زن پرسیدند که‌ارزش زنبیل شما ومحتویات آن چقدر بوده است ؟جواب داد ۵مارك ونیم (۱۱۰ریال) فورا ازطرف کلانتری باو پرداخته شد . قیمت عینك راهم پرسیدند ومبلغ ۳مارك (۶۰ ریال) به‌موتوسیکلت سوار پرداختند. ازمن سئوال کردند قیمت دسته گل شما چقدر بوده است ؟گفتم یك‌مارك فورا بمن پرداختند. میخواستم خداحافظی کنم افسر نگهبان خط سیرو مقصد مرا پرسید باوگفتم، افسر وظیفه شناس جواب داد خیلی معذرت میخواهم در راه شما گلفروشی نیست وشماباید با«اتوبوس برقی» بروی‌فلان خیابان‌گل بخری این هم دوبلیط مجانی ترامواى بروید گل بخرید وبرگردید. من پرسیدم این خسارت هاراشما ازچه حسابی می‌پردازید ؟ گفتند ازحساب شهرداری چون‌این‌گناه شهرداری بوده است که‌آن‌تیکه سنك راازوسط پیاده رو برنداشته است .(توخود حدیث مفصل‌بخوان ازاین مجمل) اینها دونمونه کوچك ازتمدن آلمان بزرك بود ـ از خواندن همین دوحکایت کوچك میتوانید پی‌بعظمت روح آلمانی‌ببرید و میتوانیم خدارا بشناسیم وبیش‌از پیش اعتقاد به‌قرآن کریم پیدا کنیم که‌میفرماید :«لیس‌لاانسان الی ماسعی».

شکر میکنم خدارا که درنزد مام وطن ووجدانم روسفید هستم که‌وظیفهٔ پدری خودم را انجام داده‌ام ومیتوانم باروح شادو آرامی‌چشم ازاین دنیا بپوشم . بنظرمن بزرگترین وظیفه هرمرد خدا پرست و وطن پرستی این است‌که درراه‌تربیت‌اولادش اهتمام بورزد وکوتاهی نکند .

ضمنالازم است ازنیات پاك اعلیحضرت همایون شاهنشاه که‌پیوسته مشوق خدمتگزاران واقعی بوده ودراجرای برنامه های‌مترقی پیشقدم هستند بنام یکفرد ایرانی ستایش نمایم . زیرا بطوریکه شنیدم بمحض اینکه شما (آقای معتضدی) جریان رابعرض ملوکانه رسانیدید و پیشنهاد نمودید که‌فرزندان روستائیان املاك بنیادپهلوی رابرای کار آموزی کشاورزی به‌آلمان غربی اعزام دارند ،همانطوریکه همه ایرانیان انتظار داشتند شاهنشاه فرهنك پرواز این پیشنهاد استقبال فرمودند وشمانیز آنچه لازمه خدمتگزاری بمقام سلطنت‌و وطن عزیز بوده درنهایت خوبی ودقت انجام دادید وبدین طریق قدم بسیار مؤثری در بالابردن مقدار محصولات کشاورزی ایران وبهبود زندگی ملت مابرداشته شده است .

امیداست که‌دولت نیزبه پیروی از منویات مقدس شاهنشاه ما باهمکاری شما تعداد زیادی از روستازادگان ایران رابرای فراگرفتن اصول کشاورزی مدرن بآلمان غربی اعزام نمایند .

من امیدوارم ثروتمندان ماو مالکین بزرك بمفاد حدیث (الناس‌ـ علی‌دین ملوکهم)این‌اقدام برجسته اعلیحضرت همایونی راسرمشق خود قرار داده واز نیات شاهنشاه روشنفکر ما پیروی نمایند .

خیلی معذرت میخواهم ازاینکه زیاد دردسر دادم ونامه‌ام‌طولانی گردید لاکن بااجازه شمامیخواهم چند کلمه‌ای هم ازتجربیات‌خودم وهمچنین نسبت براهنمائی اولیای دانشجویان عرضه بدارم .

۱ـ اول‌اینکه همه میدانیم که‌خرابی محیط. فرهنك ناقص ـ بی‌سوادی وجهالت غالب مادران ماباعث شده که جوانان ماآنطوریکه لازمه زندگی امروز است تربیت نشده‌اند واحتیاج مبرم به‌تربیت صحیح وکامل واخلاقی دارند .

۲ـ دوم اینکه آب وهوای ایران ،محیط ایران ، ادبیات شیرین فارسی ، روح شاعری ودرویشی وقلندری درمازیاد تاثیرنموده و جوانان مارا راحت طلب وازکارهای سنگین ومفید گریزان نموده درنتیجه ضعف وبدبینی ومایوسی برجوانان ما مستولی گشته .

۳ـ سوم‌اینکه طرز فکر جوانان مانسبت به‌جنس لطیف غیراز طرز فکرخارجی هااست ، علت‌آن روشن است، طرز معاشرت درایران غیراز طرز معاشرت خارجی هااست ، آنها خیلی آزاد وماها خیلی محدود هستیم .

۴ـچهارم اصلا بشرممکن الخطاست ،خداوند تعالی درقرآن کریم میفرمایند :(ان‌الانسان ظلوما جهولا) ـانسان ظالم وجاهل‌است، قدیمی های خودمان‌هم میگفتند آدم شیرخام خورده وزودگول میخورد، حقیقت هم همین‌است وانسان بخصوص جوانانی که مثل جوانان ما تربیت شده باشند خیلی زودگول میخورند .

برای اولین بار درایران

کشیدن دندان بدون آمپول وبدون درد

طبق آخرین روش متداول درامریکا واروپا

دکتر محمدعلی افتخاری

خیابان تخت‌جمشید ـ فرصت شمالی شماره ۱۵۸ ـ تلفن ۶۲۱۶۶

پذیرائی ٤ تا۸ بعدازظهر ـ جمعه و تعطیلات ۹تا۱۱صبح

آ ـ ۳۶۸۵۱ ۱ـ۲

از آقایان و سروران گرامی که در مجالس ختم شادروان حسین وثیق پدر بزرگوارم در زنجان و خرم‌آباد ونورآباد‌لرستان‌شرکت و موجب تسلی خاطر اینجانب و اخوان را فراهم فرموده‌اند کمال‌امتنان حاصل و ازاینکه بواسطه گرفتاریهای اداری نتوانستم حضورا اظهار تشکر نمایم پوزش طلبیده سلامت و سعادت و طول عمر همگی را از خداوند مسئلت دارم . خرم‌آباد لرستان ـ فرج‌اله وثیق

تشکر و سپاس

از ذوات معظم و سروران مکرم که در مصیبت وارده باینجانب درتشییع‌وترحیم‌ووسیله‌تلگراف‌وروزنامه‌بذل لطف و عنایت‌فرموده‌اند بنام کلیه بستگان و بازماندگان تشکر و سپاس فراوان داشته وچنانچه در عرض سپاسگزاری حضوری تاخیری حاصل شود بدین‌وسیله پوزش میطلبم حسن فرح‌بخش

هرگاه سلامت کامل و نشاط و شادمانی دائم را آرزو میکنید ، هرگاه نگران ضعف اعصاب، بیخوابی، حواس پرتی یا فراموشی هستید ، هرگاه خودرا بیحال وافسرده ویا عصبانی می‌بینید ،هرگاه از چاقی‌یالاغری یا از ناراحتی قلب وکلیه و کبد خود بیم دارید ماکلید تندرستی را بشما می سپاریم : اسرار خوراکیها را بیاموزید، در روش تغذیه خود تجدید نظر کنیدواعجاز خوراکیها را در تن و جان خود مشاهده کنید .

اعجاز خوراکیها

و

اسرار خوراکی ها

دردو کتاب ـ تالیف دکتر غیاث‌الدین‌جزائری،متخصص رشته غذا شناسی و عضو جمعیت علمی غذاشناسان فرانسه ـ چاپ جدید منتشر شد .

بامطالعه این دوکتاب خواص وفوائدتمام‌خوراکیها را آنچنانکه علم و تجربه و دانش پزشکی وغذاشناسی می‌شناسد خواهید شناخت وبادانستن‌اسرارخوراکیها وتغذیه صحیح انسان میتواند هرگز بضعف و بیماری تسلیم نشود وهرگز در عمر خود به دارو و درمان نیازمند نگردد.

مؤسسه چاپ وانتشارات

امیرکبیر ناصر خسرو ـ

تلفن ۵۲۹۷۰ شاه آباد»

۳۶۹۳۵

محمد رسول الله (ص)

ولادت ـ بعثت ـ هجرت ـ رحلت ـ سیره مبارکه ـ تعلیمات عالیه شریعت جاویدان ـشرح و تفصیل از روی مدارك مستند معتبر

مؤلف علی جواهر کلام ـ ناشر کتابفروشی ابن سینا ـ بها ۸۰ریال

آ ـ ۳۷۵۵۹ ۱ـ۲

بیماریهای آمیزشی ـ مجاری ادرار ـ سستی وناتوانی‌مردان

خیابان صفی‌علیشاه دکتریحیی صدری

ساعت مطب

دکترحسن باسقی جراح متخصص گوش وحلق وبینی

از صبح‌ها بعصر بین ساعات چهارو نیم تاهفت ونیم بعد از ظهر تغییر یافت

خیابان پهلوی چهار راه امیر اکرم تلفن ٤٦٠١٥

آ ـ ٤١٠٦٤ ۱ـ۳

با نهایت تاسف در گذشت دانشمند محترم شادروان فاضل تونی استاد دانشگاه تهران را باطلاع عموم میرساند مجلس ترحیم آن مرحوم از ساعت ده تا دوازده صبح روز دو شنبه هفدهم بهمن ماه جاری در مسجد سپهسالار بر پا خواهد بود رئیس دانشگاه‌تهران دکتر فرهاد

خانواده های رخشانی ـ فرساد ـآق‌اولی ـ محجوبی ـ محلوجی

با نهایت تاسف در گذشت دانشمندمحترم آقای محمد حسین فاضل تونی استاد دانشگاه‌تهران را باستحضار می رساند مجلس ختم مردانه ساعت ده صبح روز دو شنبه هفدهم بهمن ماه ۱۳۳۹ در مسجد عالی سپهسالار و ختم زنانه عصر همانروز در منزل آنمرحوم واقع در خیابان ری کوچه آبشار سر تخت کوچه حاجی بهاء لشگر منعقد خواهد بود .

سلطان حسین رخشانی ـ حسنعلی رخشانی ـمرتضی فرساد ـ ابوتراب فرساد ـ یداله فرساد ـ مهندس محمود رخشانی ـدکتر سیامك آق‌اولی ـ مهدی محجوبی ـ احمد ملحوجی ـ مهندس ابوالقاسم محلوجی ـ هوشنك فرساد ـ مصطفی فرساد ـ عباس فرساد

با کمال‌تاسف باستحضار خانواده های مسعود ـصدری ـ دکتر مکری ـصفوی ـعظیما ـواثق نوری ـ قوام صدری ـ سرهنك استقلالیان ـ اعتماد امین ـاعتمادی ـ نادر خانی ـ معینی ـ بهشتی ـ عقیلی ـ نصیری ـ مهدویانی‌میرساند بانو سلطنت مسعود عیال مرحوم ظل السلطان وصبیه‌مرحوم ابراهیم خان صدر اصفهانی در تهران دعوت حق‌رالبیك گفته بر حسب وصیت آنمرحومه جنازه برای‌دفن‌درمقبره‌خانوادگی (تخت پولاد اصفهان) حمل و مجلس تذکر مردانه درمدرسه چهار باغ اصفهان منعقد و تذکر زنانه روز سه شنبه ۱۸ بهمن از ساعت٤ تا ٦ بعد از ظهر در منزل آقای دکترمحسن صدری خیابان روزولت جنب‌امجدیه بر قرار است .

عبدالحسین صدری رکن الملك ـ محمد علی مسعود ـ شکوه مسعود ـ فروغ صدری آ ـ ۳۷۸۸۱

بخانواده های محترمی که در این ضایعه عزا دارند بویژه‌بازماندگان آنمرحومه مصیبت وارده را تسلیت میدهیم

خانواده های شهابی شهمیر زادی ـمحمد جعفررستمی شهمیر زادی ـ هادی شاهانی شهمیرزادی ـابراهیم داوری ـ حسین غفاری ـ علی اکبر شهابی ـقدرت‌اله شهابی ـشعبان علی شهابی

با کمال تاسف در گذشت بانو صنم شهابی شهمیرزادی مادر آقایان حیدر علی شهابی ـ صفر علی شهابی ـ محمدآقا شهابی ـ سیف‌اله شهابی ـشیداله شهابی شهمیر زادی را باطلاع دوستان و فامیل محترم میرساند مجلس ختمی برای شادی روح آنمرحومه از ساعت ۳ الی ۵ بعد از ظهر دوشنبه هفدهم‌بهمن ماه در مسجد اباذر واقع در خیابان زرین نعل بر گزار و مجلس ختم زنانه هم عصر همانروز در منزل آن مرحومه واقع در خیابان ایرانمهر کوچه صابونچی منعقداست بعموم بازماندگان‌آنمرحومه مصیبت‌وارده را تسلیت‌میدهیم

بقیه آگهیهای ترحیم وتسلیت‌درصفحات ٤ و۱۷و۲۱و۲۳ چاپ شده است

آگهی مناقصه

اداره کل ثبت ۱٦ قلم لوازم و نوشت افزار مهندسی مورد احتیاج را از طریق مناقصه خریداری مینماید داوطلبان فروش میتوانند با مراجعه به کارپردازی ثبت‌کل‌برك مشخصات مربوطه را دریافت و سپرده خودرا معادل صدی پنج‌بهای پیشنهادی به‌صندوق‌ثبت‌کل‌پرداخت و پیشنهاد خودرا بانضمام قبض سپرده در پاکت لاك و مهر شده تا آخر وقت اداری روز دوشنبه اول اسفند ۳۹ بدفتر اداره حسابداری تسلیم و رسید دریافت‌دارند پیشنهاد های واصله روز سه‌شنبه دوم اسفند ۳۹ دوساعت قبل از ظهر در اداره حسابداری باز و قرائت خواهد شد حضور پیشنهاد دهندگان درجلسه مناقصه آزاد خواهد بود .

رئیس اداره حسابداری ثبت

کل . شریفی

آ ـ ٤۱۷۸٦

تذکر

از آگهی مربوط به آقای کاظم شاهرخی تاریخ ۱۳ بهمن حذف شده بود که بدینوسیله تصحیح میشود

آگهی تغییر شماره تلفن

شرکت ساختمانی موج بامسئولیت محدود باطلاع میرساند که شماره تلفن این شرکت از تاریخ ۱٦ر۱۱ر۳۹ به‌شماره ۷۲٤٤۲تبدیل میگردد.

شرکت ساختمانی‌موج‌بامسئولیت محدود

درمان‌قطعی سوزاك حادومزمن وضعف قوای تناسلی ونازائی

دکتر جناب زاده دارای گواهینامه از دانشکده طب فرانسه

عصرها خیابان منوچهری مقابل کوچه ژاندارك

حلوه ای ازشکوه وزیبائی!

انواع لوسترهای کریستال ومعمولی محصول بدیع وشگفت‌انگیزکشورهای آلمان، ایتالیا وچکوسلواکی

یك تا۲٤شاخه درمدلهای گوناگون وباقیمت‌های‌مناسب

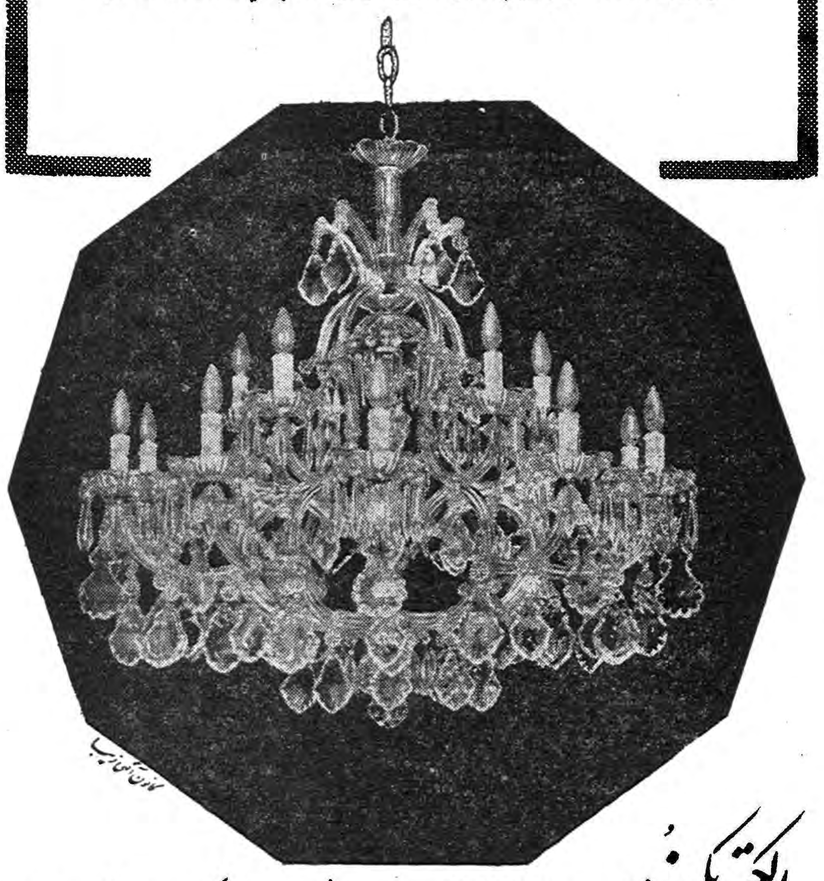

الکتریکی زهره :لاله‌زارنو ـتلفن ۳۹٦۷۵ ـشعبه‌سعدی ـمقابل بانك ایران‌وهند ـتلفن ۳۰۳۷۵۲

خانواده های میر شکرائی ـ هاشمی نژاد ـ شکرائی ـ عسگری ـ میر هاشمی ـ هاشمی ـ میر سپاسی ـ فرهبد ـ حسابی ـ میر هادی

در گذشت مرحوم سید عباس میر شکرائی‌را در تهران باطلاع بستگان و آشنایان میرساند مجلس ترحیم مردانه و زنانه آن مرحوم در تفرش بر گزار شده است مجلس‌یادبود مردانه برای شادی روح آنمرحوم در روز سه شنبه هیجدهم بهمن ماه ۳۹ از ساعت سه الی پنج بعد از ظهر در مسجدحاج حسن واقع در خیابان ارامنه (بوعلی)در همانساعت مجلس تذکر زنانه در منزل خواهر آنمرحوم در خیابان شاه غرب سی متری نظامی خیابان ناهید شمالی کاشی ۱۱۸ منعقداست

سید ابراهیم هاشمی نژاد ـ سید محمد میر شکرائی ـ سید اسماعیل هاشمی نژاد ـ سید علی رضا میر شکرائی

بعموم‌بازماندگان آنمرحوم مصیبت‌وارده را تسلیت میدهیم

با کمال تاثر در کذشت شادروان مرحوم محمود فرهنك را باطلاع اقوام و آشنایان میرساند مجلس ترحیم آنمرحوم از ساعت ۳ الی ۵ بعد از ظهر روز دو شنبه ۱۷ بهمن در مسجد ارك بر قرار و مخارج ختم زنانه بمصرف خیریه خواهد رسید

حاج سید جعفر دربندی ـ مهندس‌علی اکبر شوقیان ـ دکتر حسن سجادی نژاد ـ مهدیقلی صاحب قرانی ـ حسن مجاهد ـ خسرو فرهنك ـ سرهنك منوچهر نیکزاد ـسروان ابوالفضل علوی آ ـ ۳۷۸۷۹

بعموم‌بازماندگان آنمرحوم‌مصیبت‌وارده را تسلیت میدهیم

با کمال تاسف در کذشت ناکهانی حاج محمد تقی خلیلی گرکانی را باطلاع خویشان و دوستان میرساندمجلس یاد بودمردانه روزدو شنبه ۱۷ بهمن‌ماه ۳۹ از ساعت سه تا پنج‌بعد از ظهر در مسجد آشتیانیها واقع در خیابان شهباز مقابل ایستگاه ناصری خیابان آشتیان و مجلس‌زنانه در همانروز از ساعت ۳ تا ٦ بعد از ظهر در منزل شخصی آنمرحوم واقع در خیابان شکوفه شهباز کوچه ارباب خانه شماره یك بر گزار خواهد شد .

محمد حسن خلیلی گرکانی ـ منوچهر کاظمی ـ مهندس هوشنك کاظمی ـ علی حاجبی ـمحمد تقی‌مقصودی‌آشتیانی ـ علی اکبر خلیلی گرکانی ـ احمد کدیور

خانواده های بدیع‌مسعود ـ مافی ـمسعود ـنظام مافی ـ نبیلی ـ مشیر فاطمی ـ شفتی

با کمال تاسف و تاثر در گذشت شادروان محمدحسن بدیع مسعود را باطلاع فامیل و بستگان و دوستان محترم می رساند

مجلس ختم آن مرحوم روز دو شنبه ۱۷ر۱۱ر۳۹ از ساعت ۳تا ۵ بعد از ظهر در مسجد مجد منعقد و ختم‌زنانه در همان روز و ساعت در منزل آن مرحوم واقع در خیابان پهلوی اول خیابان شاهپور علیرضا (حشمت‌الدوله سابق) بر قرار خواهد بود آ ـ ۳۷۹٦۷

بعموم‌بازماندگان آنمرحوم‌مصیبت‌وارده را تسلیت میدهیم

خانواده های میر فخرائی ـ مودب میر فخرائی ـانتظامی ـ فخرائی ـ سیاح ـ خانمحمدی ـدرخشان ـپاکدامن ـرضوی ـ مشیری ـنیکزاد ـ مهدوی ـ احسانی ـ دعوتی ـقائم‌مقامی

با کمال تاسف و تاثر فوت مرحوم خلد آشیان‌سیدعلی محمد میر فخرائی (شریف السلطان)وکیل دادگستری را باطلاع اقوام و دوستان میرساند مجلس ختم آنمرحوم درقم مقبره اتابك بر گذار و مجلس ترحیم زنانه در تهران روز ۱۷ بهمن از ساعت ۳ الی ٦ بعد از ظهر در منزل آنمرحوم واقع در دروازه شمیران اول خیابان خورشید شماره ٤۰۸ و همچنین مراسم شب هفت عصر پنجشنبه بیستم‌ماه‌جاری‌در قم صحن مطهر حضرت معصومه ع بر گذار خواهد شد

بعموم‌بازماندگان آنمرحوم مصیبت‌وارده را تسلیت میدهیم

کل نفس ذائقةالموت

با کمال تاسف فوت مرحوم حاجی کرمعلی گلدرئی را باطلاع عموم خویشاوندان و آشنایان میرساند مجلس ترحیم روز دو شنبه ۱۷ بهمن از ساعت ۵ الی ۷ بعد از ظهر در مسجد قائم واقع در خیابان سعدی چهار راه سید علی وختم زنانه روز سه شنبه ۱۸ بهمن در منزل شخصی آنمرحوم از ساعت ۳ الی ۷ بعد از ظهر خواهد بود

آ ـ ۳۷۹۹۵ نصرت‌اله افشار ـ محمود گلدرئی

بعموم‌بازماندگان آنمرحوم مصیبت‌وارده را تسلیت میدهیم

با کمال تاسف فوت شادروان بانو زهرا بزرك مادر اینجانبان را باطلاع خویشاوندان میرساند مجلس ختم زنانه در روز دوشنبه ۱۷ر۱۱ر۳۹ ـ ازساعت ۳ تا ۵ بعد از ظهر در منزل آنمرحومه واقع در حیابان امیریه‌روبروی دلبخواه کاشی ۱۷٤۰ بر قرار می باشد ، هزینه ختم مردانه وشب هفت بامور خیریه تخصیص داده شده است

جمال بزرك ـ جلال بزرك

بعموم بازماندگان‌آنمرحومه مصیبت‌وارده را تسلیت‌میدهیم

خانواده های قلیچ خانی و ولد خانی ـ داد خو ـ خلج ـ حسن زاده

فوت مرحوم احمد قلیچ خانی را باطلاع خویشان و دوستان میرساندمجلس‌ختم‌آنمرحوم‌روزدو شنبه۱۷ر۱۱ر۳۹ از ساعت ۳الی ۵ بعد از ظهر در مسجد علیجانی واقع در خیابان سلیسبیل رو بروی حمام خورشید کوچه مسجد و مجلس ختم زنانه در همانروز در منزل شخصی کوچه نوروزی پلاك شماره ۲۱ منعقد میباشد

بعموم‌بازماندگان آنمرحوم مصیبت‌وارده را تسلیت میدهیم

خانواده های رسولیان ـ رسول پور ـ نزادی ـلطفی ـ تهرانچی ـ حریری ـنادری

با نهایت تاسف در گذشت والده آقایان حاج حسن‌آقا رسولیان و سرهنك هوائی منوچهر رسولیان و حسین آقا رسولیان را باطلاع کلیه اقوام و دوستان میرساند مجلس ترحیم مردانه آنمرحومه روز سه شنبه ۱۸ بهمن از ساعت ۳ الی ۵ بعد از ظهر در مسجد ارك و مجلس زنانه روز دوشنبه ۱۷ بهمن از ۳ الی ۵ بعد از ظهر در منزل سرهنك رسولیان واقع در خیابان ایرانشهر اول‌خیابان ناصر کاشی شماره۸ بر گزار خواهد شد آ ـ ۳۷۹۷۹

بعموم بازماندگان آنمرحومه‌مصیبت‌وارده راتسلیت میدهیم

بمناسبت یکمین سال در کذشت شادروان ممتاز علی رفیعی مجلس تذکری روز دو شنبه ۱۷ بهمن از ساعت ٤الی ٦ بعد از ظهر در منزل کاوه خیابان زرین نعل منعقد میباشد

فوت مرحومه مغفوره متعلقه مرحوم آقای سید علی‌اکبر حسینیان سمنانی‌والده‌آقایان سیدحسن وحاج‌سیدعلی‌اصغر حسینیان را باطلاع فامیل و دوستان و همشهریهای محترم میرساند مجلس ختم مردانه روز سه شنبه‌از ساعت ۲ الی۵ بعد از ظهر در مسجد مهدوی واقع در شهباز خیابان جهان پناه و ختم زنانه همانروز و همان ساعت در منزل آقای حسینیان خیابان شهباز خیابان‌جهان پناه مقابل حمام‌رزاق‌نیا منعقد است ضمنا مجلس ختمی نیز عصر جمعه بیستم در سمنان منزل حسینیان منعقد خواهد بود .

الاحقر سید محمد شجاع ـحاج شیخ عبدالنبی اشرف سمنانی ـحاج سید نصراله شجاعی ـ حاج سید حسین شجاعی ـسید احمد شجاعی ـ حاج سید علی شجاعی ـسعید حسن شجاعی ـحاج محمد حسین صادقی پور ـ عباسعلی بدوحی ـ علی اکرم ـ سید حسن حسینیان ـ حاج سید علی اصغر حسینیان ـ سید علی حسینیان ـ علی رضا محمدی

بعموم‌بازماندگان آنمرحوم مصیبت‌وارده را تسلیت میدهیم

کندی طرفدار تشکیل دولت ائتلافی در لائوس است

واشنگتن ـ ٤ فوریه ـ رویتر ـ آسوشیتدپرس ـ حکومت کندی معتقد است که باتاسیس یک کابینه ائتلافی وسیع میتوان بحران لائوس را پایان داد.

بنظر حکومت جدید امریکادر این کابینه شاهزاده «سووانافوما» نخست‌وزیر بیطرف وبرکنار شده لائوس باید شرکت داشته باشد

البته حکومت امریکا مایل است حتی‌المقدور کمونیستها به این کابینه‌راه‌نیابند.

ناظرین سیاسی که امروزاین مطلب را افشا کردند می‌گویند **نظریات دولت کنونی امریکا به نظریات دول فرانسه وانگلیس از نظریات حکومت آیزنهاورنزدیک تراست.**

براون سفیر آمریکا درلائوس که به این کشور آمده است فعلا باکندی مذاکره میکند تاتعلیمات لازم را از او دریافت دارد.

گفته میشود امریکا مایل نیست به انتظار پاسخ‌روسها به پیشنهاد انگلیس در مورد تجدید کار کمیسیون نظارت بین‌المللی آتش‌بس دست‌روی دست‌بگذارد

انگلیس و فرانسه همیشه از تشکیل حکومت ائتلافی درلائوس جانبداری میکردند اما حکومت آیزنهاورازرژیم‌شاهزاده«بون‌اوم»و عناصر دست راست لائوس قویا حمایت مینمود.

خشنود است

سایگون ـ رادیو «پاتت‌لائو» درشمال لائوس اعلام کرده که‌از سیاست جدید حکومت کندی‌در قبال لائوس خوشنود است و طرفداران کمونیستهای لائوس معتقدند بااجرای سیاست جدید میان ملت بزرگ امریکا و مردم لائوس دوستی برقرار خواهد شد این رادیو میگوید مقامات‌جدید آمریکا گفته‌اند در لائوس باید صلح واستقلال برقرار شود و بیطرفی محفوظ بماند و این‌امر مورد علاقه عموم مردم لائوس‌است

موریس شوالیه هنرمند شهیر وسالخورده فرانسوی ماریا کالاس خواننده سرشناس اپرا را مورد تمجید قرارمیدهد ملاقات شوالیه و کالاس در مونت کارلو روی داد و در عکس ارسطووانا سیس میلیاردر معروف یونانی نیز دیده میشود .

شوروی به اعماق زمین موشك میفرستد

مسکو ـ ٥فوریه ـ آسوشیتد پرس ـ یك دانشمند روسی‌در فرهنگستان علوم این کشور اظهار داشت شوروی آماده شده است یك «موشك زمین شناسی» رابه قلب زمین بفرستند.

این دانشمند که«دیمیتری مالیف‌کین» نام دارد می‌گوید بشر فضای خارج را تسخیر کرده ولی هنوز اززیرپای‌خود یعنی اعماق زمین خبر ندارد.

اومیگوید ارسال وسایلی به‌وزن چندصدتن برای رخنه به‌اعماق زمین ضرورت داردو در روسیه ساختمان اینگونه وسائل رامورد بررسی قرار داده‌اند.

زمردخان
از مقامات اداره هواشناسی واردتراست!

پشاور ـ رویتر ٤ فوریه ـ بعد از ظهر امروز هنگامیکه ملکه الیزابت دوم و همسرش‌پرنس فیلیپ وارد پشاورشدندهوای شهر بر خلاف پیش بینی رسمی اداره‌هواشناسی‌پاکستان صاف وآفتابی‌بود. آفتاب‌درخشان بعدازظهر امروز پشاور «زمرد» خان غیب گوی هشتاد ساله محلی رادربرابراداره‌هواشناسی پاکستان رو سفید کرد زیرا وی قبل از اطلاعیه اداره هواشناسی که احتمال باران‌در پشاور را پیش بینی کرده‌بود گفت که هوای پشاور هنگام ورود ملکه گرم و آفتابی‌خواهد بود.

اعلام آتش‌بس بین‌نیروهای سازمان‌ملل وطرفداران‌لومومبا

لئوپولدویل ـ ٤ فوریه ـ رویتر ـ بعد از ٢٤ ساعت زدو خورد میان قوای نیجریائی‌ملل متحد و سربازان طرفدارلومومبا در «کیوو» آتش بس اعلام‌شد.

سربازان کنگو با خمپاره انداز مرکز گروهان نیجریائی را مورد حمله قرار دادند وتلفات سنگینی به نیروهای نیجریائی وارد ساختند .

علاوه بر اینها یك افسر و چهار سرباز نیجریائی کشته و مفقود شده‌اند . آنها را در راه فرودگاه مورد حمله قرار داده بودند و آتش بس به تقاضای سربازان کنگو صورت گرفته است .

نیروهای کمکی

بمحض وصول خبر این زدو خورد یك گروهان صد نفری‌از قوای مالایا از طرف سازمان‌ملل متحد همراه با اتومبیلهای زره پوش با هواپیما به ایالت کیوو اعزام شد .

گفته میشود اعزام این واحد هم‌برای پوشاندن مرز «رواندا اوروندی» است و هم برای‌تقویت واحد نیجریائی ایالت «کیوو»

یك هواپیمای ملل متحد را نیز سربازان طرفدار لومومبا در ایالت کیوو به مسلسل بستندو این هواپیما مجبو رشدبه‌پایگاه خود در «کامینا» باز گردد .

بدنبال این حوادث «راجشوار دایال» نماینده هامر شولد در کنگو به مقامات طرفدارلومومبا در دو ایالت «کیوو»و «اورینتال» اعتراض کرد. ضمنا وی آنهارا بسبب بدرفتاری‌با پزشکان‌صلیب سرخ مورد انتقاد قرار دارد .

«دایال» میگوید اگراین‌عملیات تکرار شود به قوای سازمان دستور خواهد داد مرتکبین را شدیدا مجازات کنند .

یك سخنگوی ملل متحدنیز اعلام کرد که تاکنون ٢٧٢تن امریکائی عضو هیئتهای مذهبی که در مناطق طرفدار لومومبا بسر میبردند از آن نقاط‌منتقل شده‌اند .

خروج مراکشیها

الیزابت ویل ـ یك سخنگوی ملل متحد اعلام کرد که تا ٤٨ ساعت دیگر قوای مراکشی سازمان ملل متحد از کنگو خارج میشوند این مطلب رسما به «موئیز چومبه» اطلاع داده شده است .

ژنرال « کتانی» رئیس واحد مراکش ملل متحد رسما به چومبه گفته است سربازان مراکشی‌به‌بمباران ناحیه«مانونو» توسط قوای هوائی چومبه معترضند .

اجازه نداد .

لئوپولدویل ـ ژوزف کازاووبو به هیئت آشتی ١١ کشور آسیائی ـ افریقائی که ازطرف سازمان ملل متحد به کنگو آمده‌اند اجازه داد از لومومبادر زندان دیدن کنند .

ولی موئیز چومبه روز جمعه نگذاشت اعضاء هیئت او رابه بینند .

مونتگمری خروشچف وچرچیل را قبول ندارد

وی درکتاب اخیرخود مینویسد: اگرقرار شود باخروشچف یامائوتسه تونك بجنگل برود وی مائوتسه تونك را انتخاب خواهدکرد!

مونتگمری

لندن ـ ٤فوریه ـ یونایتدپرس «مارشال‌مونتگمری» در کتابی که‌فردا منتشر میشود، بنام «راه رهبری» مینویسد اگر قرار شود «من به‌آزمایش جنگل دست‌زنم ترجیح‌میدهم بامائوتسه تونك به جنگل‌بروم تاباخروشچف»

«مونتگمری» میگوید مائوتسه تونك‌مردصمیمی وشرافتمندی است و میتوان به قول او اطمینان داشت .«وی صمیمانه وذاتا دمکرات است» .

«مائو »هیچ‌طرحی برای تسخیر سراسر جهان ندارد. اما خروشچف دروغ‌گو و فریبکار است.

مونتگمری عموم رهبران سیاسی معاصر را درکتاب خود مورد بحث قرار داده‌است

دراین کتاب او از «دوگل» و«تیتو» و«نهرو»تمجید می‌کند وآنها رابزرگترین رهبران دنیا مینامد و درردیف‌مائوتسه تونك ذکر می‌کند ولی خروشچف را در ردیف افراد بزرگ‌قرار نمیدهد.

وی چرچیل رانیز مردبزرگی نمی‌شمارد.

رهبری امریکا

مونتگمری در حالیکه‌حادثه هواپیمای «یو ـ ٢» را مثال‌آورد گفت «بارهبری امریکااوضاع عمومی جهان وخیم‌شده است»

همه میدانند که تمام ملت هادارای دستگاههای‌جاسوسی هستند وباروشهای مخصوص بخود بکسب‌اطلاعات‌میپردازند

«ولی واشنگتن سه‌قاعده اصل دستگاه جاسوسی را نقض کرده‌است که‌عبارتنداز: ١ـ گیر نیفتیم ٢ـ اگر گیر افتادید ، اقرار نکنید و ٣ ـ همواره تقصیر را سخت‌متوجه دیگری کنید »

انفلوانزا در ژاپن توسعه مییابد

توکیو ـ آسوشیتدپرس ـ بر اثرشیوع بیماری آنفلوانزا در ژاپن بسیاری از مدارس این کشور تعطیل‌شده است. وزارت فرهنك ژاپن اعلام داشت که در چند ساعت اخیر دستور تعطیل پنج کودکستان و٢٤ دبستان‌ودبیرستان‌دیگر راصادر کرده‌است‌درچندروزاخیر ٦٠ کودکستان و ٨٢٣ دبستان‌ودبیرستان در نقاط مختلف ژاپن تعطیل شده‌است تا کنون در شهر توکیو ١٢ تن بر اثر ابتلاء به‌بیماری آنفلوانزادرگذشته‌اند.

نخستین حمله مطبوعات شوروی به‌کندی

مسکو ـ ٤ فوریه ـ آسوشیتد پرس ـ یك مجله چاپ مسکو بنام «زندگی در خارج» ، «پیام وضع اتحاد» کندی را مورد انتقاد قرار داده میگویداین پیام لحن جنك سردرا داشته است.

این مجله مینویسد پیام کندی نشانه حرکت جدیدی در زمینه تجدید « جنك تبلیغاتی» و « مسابقه تسلیحات» بشمارمیرود

مطالب این مجله‌را درباب پیام رئیس جمهوری امریکا خبرگزاری تاس رسما منتشر کرده است.

انحصار گران

مجله مذکور می‌نویسد لحن کندی نسبت به کمونیسم با لحن آیزنهاور تفاوتی نداشته و نماینده‌علائق «انحصار گران» آمریکائی است.

این نخستین باراست که مطبوعات شوروی کندی را مورد حمله قرار میدهند .

«ایزوستیا»ارگان‌دولت شوروی نیز نطق‌کندی رامورد انتقاد قرارداده ومیگوید این نطق نشانه بقای روش‌سابق امریکاست.

برنامه آینده سینماهای نیاگارا ـ سهیلا

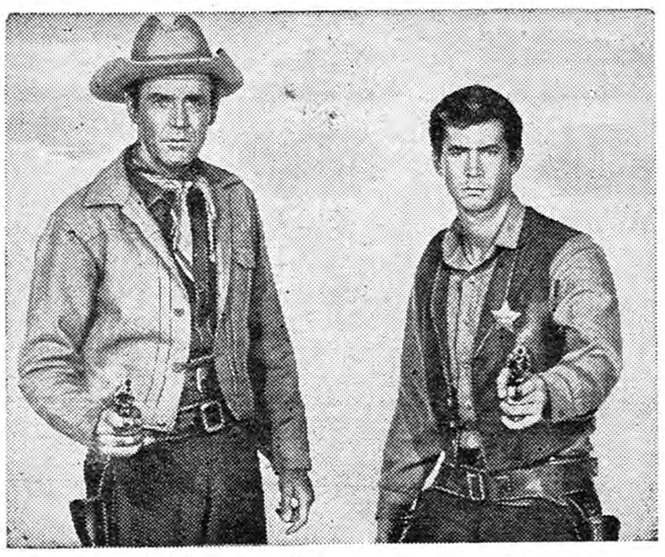

در تعقیب قاتل دوبله فارسی

باشرکت: انتونی پرکینز ـ هانری فوندا ـ بتسی پالمر

اومالیتن ساخت معظم‌ترین وباسابقه‌ترین کارخانجات سویس مورد مصرف صحافه وعصرانه تمام ملل مترقی جهان و ارتش های نوین میباشد

جهت استحضار مدعوین محترم شب‌نشینی‌صندوق تعاونی هنرمندان

با اظهار تاسف و اعتذار از اینکه به سبب قطع شدن برق هتل ونك قسمتی از برنامه تنظیم شده اجرا نگردید به استحضار میرساند که کارتهای مخصوص قرعه کشی بلیط هواپیما وجوائز دیگر با حضور نماینده دادستان و نماینده شهربانی کل قرعه کشی خواهد شد بنا براین خواهشمند است بن‌های ابتیاع شده رانزدخود نگاهدارند .تاروزومحل قرعه‌کشی اعلام گردد .

١ـ٢ آـ٤١٧٩٦ صندوق تعاونی هنرمندان

شاهکار صنایع نساجی

ماشینهای بافندگی تمام اتوماتیک باشافت ساخت آلمان وجاهیر شوروی

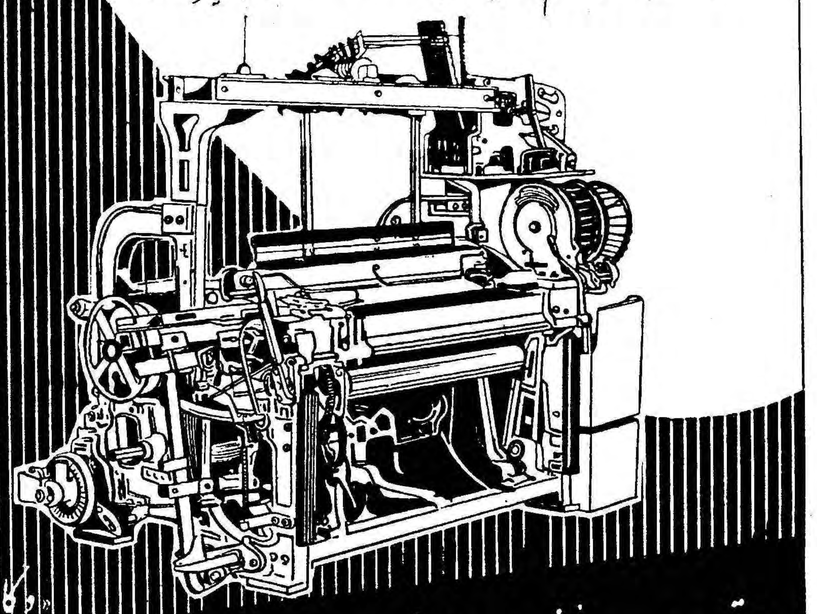

برای تولید پارچه های نخی والیاف مصنوعی بعرض کار ١٢٠ سانت

باشرایط مناسب موجود است

شرکت اسپین تکس ـ خیابان سعدی سرای صدقی نژاد تلفن ٣٩٩٧٥

برنامه آینده سه سینمای حافظ آسیا رویال

صیاد بزرگ رنگی

دوبله بفارسی

در ایتالیا

بطریقه جدید: پاناویژن

محصول مشترک

امریکا ـ ایتالیا ـ انگلستان

باشتراك: هوارد کیل ـ مارتا هایر ـ جان ساکسون ـ سوزان کوهنر

شوروی سنگین‌ترین ماه‌مصنوعی را بفضا فرستاد

لندن ـ ٤فوریه ـ آسوشیتد ـ پرس ـ رویتر ـ خبرگزاری‌فرانسه شوروی روز شنبه یك قمرمصنوعی جدید که خبرگزاری تاس آن را « سفینه فضائی » توصیف کرد به وزن ٦٤٨٣ کیلو به فضا پرتاب کرد .

این سفینه سنگین ترین قمر مصنوعی است که‌بشربه‌فضافرستاده است .

دراعلامیه رسمی مربوط به پرتاب ماه مصنوعی گفته شده است پرتاب این ماه طبق برنامه انجام گرفت‌و هدف آن تکمیل کشتیهای فضاپیما و ارسال اجسام سنگینتر به فضا بود .

خبرگزاری تاس میگوید این قمر مصنوعی سنگین بایك موشك چند مرحله‌ای به فضا پرتاب شد.

سفینه فضائی‌چهارم‌یکی از چهار موشك سنگینی‌است که اولین‌آنها یعنی سفینه فضائی شماره یك‌بوزن ٤٥٤١ کیلو گرم در یازده ماه مه ۱۹٦۰ به آسمان پرتاب شد .سفینه فضائی دوم بوزن ٦٤۰۰ کیلوگرم در ۱۹ اوت ۱۹٦۰ و بالاخره‌سفینه فضائی سوم بوزن ٤٥٦۳ کیلو گرم در تاریخ اول دسامبر ۱۹٦۰در مدار زمین قرار گرفت

« استرلکا » و «بلکا » (سگهای فضا پیمای شوروی) با سفینه‌فضائی دوم به آسمان پرتاب شدند ، واین دو حیوان با چند جانور دیگر پس از ۲٤ ساعت گردش بدور زمین سالم بازگشتند .

باسفینه فضائی سوم نیز دو سك بفضا پرتاب شد ولی کوشش‌برای سالم بزمین بازگردانیدن آنها باعدم موفقیت روبرو گردید .

اسپوتنیك‌ها

دانشمندان شوروی قبلا نیزسه اسپوتنیك بفضا پرتاب کرده‌اند .

اسپوتنیك اول بوزن ۸۳ کیلو و ٦۰۰ گرم در دوم اکتبر ۱۹٥۷ بفضا رفت و هیجانی در جهان بوجود آورد .

کمی بعد در ماه‌نوامبر اسپوتنیك دوم بوزن ٥۰ کیلو گرم به‌آسمان پرتاب گردید و بالاخره ۱٥ ماه‌مه ۱۹٥۸ اسپوتنیك سوم بوزن ۱۳۲۷ کیلو گرم با موفقیت بفضا پرتاب شد .

« لایکا » سك کوچکی که‌اولین مسافر فضائی بود با اسپوتنیك دوم به آسمان‌پرتاب شدولی دربازگشت اسپوتنیك بزمین در فضا سوخت .

لندن ـ چندروزنامه انگلیسی امروز نوشته‌بودند احتمال میرود در قمر مصنوعی شوروی انسانی به فضا اعزام شده باشد.

روزنامه «ابزرور» مینویسد که قمر مصنوعی جدید روسها آنقدر بزرك است که براحتی میتوان دو انسان راباآن به فضا فرستاد«شاید هم روسها آن‌را بهمین منظورساخته باشند».

این روزنامه مینویسد اگر هم انسانی راباآن فرستاده باشند تا وقتی سالم بزمین باز نگرددروسها دراین‌باب سکوت خواهند کرد.

«ابزرور» خاطرنشان می‌سازد در چندروز گذشته چهار کشتی مخصوص روسی در مرکزاقیانوس آرام مستقر شده بودند تا شایدبعدا قمر مصنوعی مذکور را که فرود خواهد آمد بگیرند .

نفس میکشد

یکبار دیگر نیز وقتی‌خروشچف برای شرکت در مجمع عمومی سازمان ملل متحد به نیویورك آمد چنین وضعی پیش آمده بود وظاهرا روسها کوششی برای پرتاب چنین سفینه فضائی بعمل آوردند که به شکست انجامید.

همان زمان شایع شدکه‌روسها میخواستند انسانی را به فضا بفرستند ولی در اینکار موفق نشدند.

وجود انسان ؟

یکی دیگر از جراید انگلیس مینویسد دوکارشناس رادیو در ایتالیا امواجی را که این قمر مصنوعی روس‌ها می‌فرستند ثبت کرده‌اند معتقدند صدای نفس های یك انسان بوده است .

بنظر ایندو دانشمند ایتالیائی ممکن است این امواج علائم نفس یك انسان یایك میمون باشد.

مکالمه بروسی

ضمنا یك مرکز نجومی آلمان غربی طبق نوشته جراید انگلیس ادعا کرده است که ضمن‌ثبت‌امواج رادیوئی فضائی خارجی یکبار مکالمه‌ای راکه برروسی انجام میشد ثبت کرده و ظاهرااین‌مکالمه توسط یك فرستنده از یك قمر مصنوعی مخابره میشد.

ولی خود رادیو مسکو در این باره مطلبی انتشار نداده است

موشك چند مرحله

رادیو مسکو ساعت پرتاب قمر مصنوعی را ذکر نکرده استوفقط میگوید روز چهارم فوریه با یك موشك چند مرحله پرتاب شده است.

دکتر «هودرایدن» معاون موسسه فضائی فدرال امریکا میگوید در اواخر سال جاری قرار است‌امریکا یك موشك مرکب «اطلس سنتور» به‌فضا بفرستد . این موشك قادر خواهد بود یك محموله ٦٫٥ تنی رابه فضا ببرد.

ولی هنوز امریکائی ها چنین موشکی ندارند . طبق‌گزارش‌رادیو مسکو قمر مصنوعی جدید هر ۸۹ دقیقه و ٤۸ ثانیه یکبار بدور زمین میگردد.

این قمر مصنوعی هفتمین قمر مصنوعی است که روسها به‌فضا فرستاده اند.

قمرمصنوعی جدید روی دو موج رادیوئی علائمی رابه زمین مخابره میکند.

ثبت علائم

پروفسور لول رئیس رصدخانه جودرل بانك گفت احتمال میرود روسها بزودی بشری رابه مدارزمین اعزام دارند.

وی گفت علائم قمر روسها رادر مرکز رادیو تلسکوپ عظیم جودرل بانك ثبت کرده‌اند.

کندی مطلع شد

واشنگتن ـ خبرپرتاب‌اسپوتنیك ٦٫٥ تنی شوروی هنگامی به کندی رئیس جمهوری امریکا داده شدکه او درسالن یکی از سینماهای واشنگتن مشغول دیدن فیلم «اسپارتاکوس» بود.

کندی از پرتاب اسپوتنیك ٦٫٥ تنی شوروی چندان اظهار تعجب نکرد.

قلبی بانیروی برق بکار افتاد

وناچی ـواشنگتن ـپانزدهم بهمن ـ جیم میلریك متخصص برق است که‌از حرفه‌او اینك برای بکارانداختن‌قلبش استفاده میشود .

گروهی ازجراحان دانشگاه بیمارستان واشنگتن قلب میلررا باقوه باطری بکار انداختند .

چندماه پیش جیم درشرف مرك بود . بیشتر دوچار حالت غش میشد وخوابش ناقص بود. همیشه پاهایش‌سردبود همسرش ماری لوازم شوهرش رانزد او می‌برد زیرا او نمیتوانست از جای خود تکان بخورد .

جراحان تصمیم گرفتندو الکترود کوچك‌درعضلات قلب میلر کار گذارند .

همانطور که‌خود میلر زنك اخبار درهارا نصب وکارمیگذارد جراحان سراسر بدن اورا بیك باطری سیم پیچ کردند . این دستگاه مدت‌پنج‌سال‌کار میکند وپس‌از آن باید عوض شود .

دستگاه درداخل بدن اوکار گذاشته شده واندازه آن بقدر یك بسته سیگار است .دستگاه مذکور ضربات قلب میلر را بطور عادی تنظیم می‌کند .

قبل‌از آنکه میلر بیمارستان راترك کندپزشکان یك‌باردیگر دستگاههای تنظیم‌کننده‌ضربات قلب راآزمایش کردند . وی‌با قدمهای محکم وقلبی استوار از بیمارستان خارج شد .

بمناسبت آغاز پنجاهمین سال تاسیس هالیوود کمپانی معظم «یونیورسال اینترناشنال» اثری تهیه وبجهان‌عرضه داشت که اینك سه سینمای بزرك پایتخت افتخار نمایش آنرا دارند

از صبح چهارشنبه در سینماهای

امپایر ـ پلازا ـ سعدی

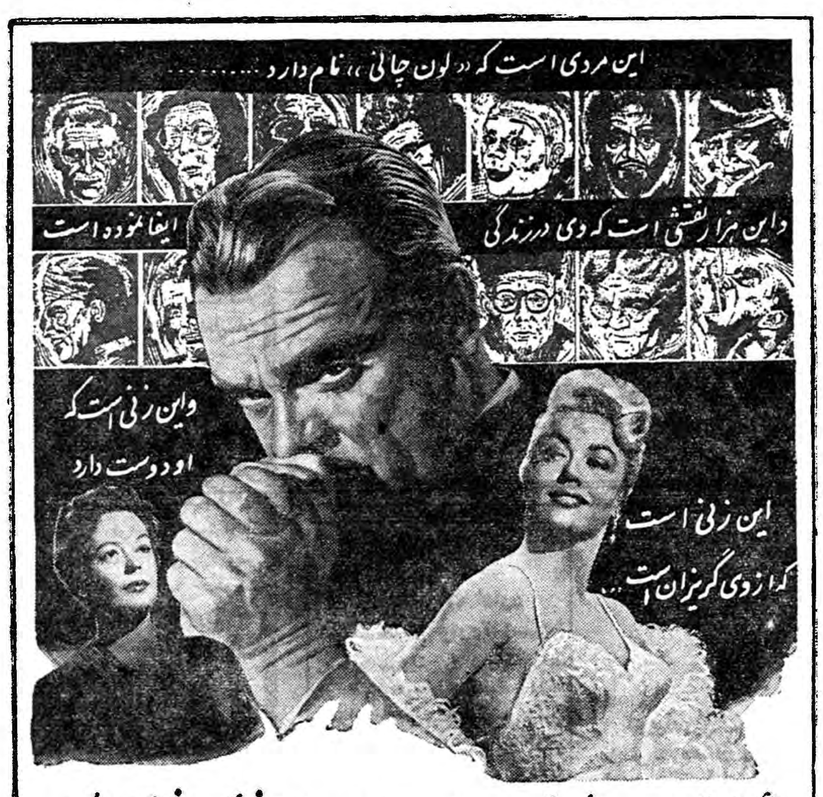

عمیق ترین و پر شورترین درام ۵۰ ساله اخیر سینمای جهان

مرد هزار چهره

سینماسکوپ ـ دوبله بفارسی

باشرکت: جیمز کاگنی ـ دورتی مالون

جین گریر ـ رابرت ایوانز ـ راجراسمیت

سرمای مهلك نیویورك ۵۰ نفر را کشت

نیویورك ـ ٤ فوریه ـخبرگزاری فرانسه ـ دربیست‌و چهارساعت اخیر بر اثر طوفان شدیدی که شمال و مرکز امریکا و نیویورك را فرا گرفت ۵۰ نفرکشته وعده زیادی مجروح شدند.

تعدادزیادی از اتومبیل‌های‌سواری که در جاده ها در حرکت بود از کار افتاد و مسافرین آنها براثر سرمای زیاد خشك شده‌اند.

شهردار نیویورك عبور ومرور اتومبیل‌های خصوصی راقدغن‌کرده و فقط به کامیونهای بزرك که رفت و آمد آنها ضروری‌است اجازه حرکت میدهد .

ارتباط بین بسیاری ازشهرهای امریکا قطع شده‌و ترنهای‌مسافر بری با چندین ساعت تاخیروارد ایستگاهها میشوند.

و هرگز مردم نیویورك زمستانی را سرد تر از زمستان امسال بخاطر ندارند.

دربرت واگنر ،شهردار نیویورك بر اثر سرما و طوفان شدید که اینك در نیویورك و نواحی‌اطراف آنرافراگرفته‌است‌وضع‌فوق‌العاده اعلام نموده و مرخصی تمام کارمندان شهرداری وسازمانهای اداری رالغو کرده است .

بلند پروازی

درمبارزه برای رهبری افریقا جمهوری عرب به دو عامل متکی است ـ عناصر ضدغربی واسلام . مصریها عقیده دارند که پس‌از استقلال کشور های افریقائی و برچیده شدن‌بساط استعمارارروپائی درقاره سیاه‌یك‌فضای خالی بوجود آمده است که‌ناگزیر باید به وسیله دیگران پر شود . زیرا افریقائیها خودتوانائی آنراندارند. ومصر به‌عنوان یك کشورافریقائی آرزومند است فضای خالی افریقا را پرکند .

چنین مبارزه‌ای طبعا ضدغربی خواهد بود . زیرا قدرت جدید باید هرگونه نفوذ قدرتهای‌سابق استعماری را ریشه کن سازد و روابط اقتصادی وسیاسی ونظامی کشور های تازه مستقل افریقائی رابا حکومت های استعماری قبلی از میان ببرد ، درنتیجه هرعنصر ضد غربی ، از کمونیسم روسی گرفته تاناسیونالیسم افریقائی ، درقاهره به عنوان متحدی برای سیاست جمهوری‌عرب تلقی‌میشود. و باآنکه تعیین میزان کمکهای مادی ومعنوی که مصریها ازاین عناصر می‌گیرند نا معلوم است شك نیست که‌در استفاده ازآنها تردیدی روانمی دارند.

هم اکنون در کنگو میتوان بستگی نزدیکی بین سیاست جمهوری عرب وهمه عناصر ضد غربی، ازجمله شوروی ،تشخیص داد . وعمراین اتحاد هرچه کوتاه باشد ـ زیرا بی‌تردید هر طرف میخواهد برتری خود را استوار سازد ـ درحال حاضر باید روی آن حساب کرد .

دومین عاملی‌که مصریهابدان متکی‌هستند نفوذی‌است که‌اعراب واسلام درافریقا دارند . مراکش‌و تونس والجزایر ولیبی همه کشور های عربی افریقا هستند ، و در ساحل شرقی افریقا اعراب به‌تعداد قابل ملاحظه‌ای سکونت دارند ، و اسلام دین اکثریت مردم در گروهی از کشور های افریقائی است‌و گسترش روز افزونی در میان دیگران دارد .

آنچه به‌برتری اسلام برمسیحیت درافریقا کمك کرده خصوصیات مردانهٔ این دین ، تکیهٔ آن بر برابری نژادها واقوام ونزدیکی‌آن بابعضی عادات افریقائیان، ازجمله تعدد زوجات ، است : به علاوه مسیحیت درذهن افریقائیان‌بهرحال با غرب آمیخته است و قرنهای استعمار اروپائیان به‌اندازه کافی احساسات ضد غربی در میان افریقائیان برپا کرده است که‌از مذاهب غربی نیز بیزار باشند . امروز باهمهٔ کوششهای مسیحی ، اسلام‌ـبه کمك‌دولتهای عربی‌افریقا ـبرتری محسوسی برمسیحیت در افریقا یافته است و مصریها امیدوارند از این عمل مذهبی استفاده های سیاسی کنند .

بااینهمه جمهوری عرب درافریقا باموانع بزرگی نیز روبرواست . دررتبهٔ اول مصریها نتوانسته‌اند همه کشور های‌عربی رادر مبارزه افریقائی خود همداستان کنند . اختلافات درونی جامعهٔ عرب عامل منفی بزرگی‌است‌ودست اسرائیلی هارا بازتر خواهد گذاشت .

خصوصا تیرگی روابط بین جمهوری عربی وتونس ضربت‌های بزرگی به‌مساعی مصر در افریقا می‌زند . تونس رهبری افریقای فرانسه زبان‌رادردست گرفته‌است و میانه رو های افریقائی برای راهنمائی به آن می‌نگرند .

وجود شوروی در پشت سر اقدامات مصرمانع دیگری است. مصریها خود را ناگزیر به‌یاری خواستن از روسها می‌بینند ولی درعین حال‌بایدسخت مراقب‌باشند که‌در شطرنج جهانی شوروی‌نقش پیاده را برعهده نگیرند و نتایج کوششهای خود را به شوروی نسپارند .

واین از مهمترین ضعف مصر سرچشمه می‌گیرد .این کشوردر افریقا نیز مانند دنیای عرب‌آرزو های خود رابلندتر از امکانات‌خود گرفته است . بااقتصاد ضعیف و ارتش ناتوان، از عهده پیروزی‌در مبارزاتی در سطح بالابرنمی‌آید و دیریازود خودرا ناگزیر به عقب‌نشینی یاآتش بس می‌بیند .

بلند پروازی مصریها درآفریقا بااین دشواری اساسی روبرواست که‌در قاره بزرك سیاه وضع‌بسیار پیچیده تراز دنیای عرب است و نیروهای مقتدرتراز جمهوری عرب امکانات بیشتری برای استفاده‌از آشفتگی های سیاسی واقتصادی‌و نظامی افریقا دارند .

مصریها می‌کوشند جای‌پاهای اقتصادی اسرائیل را از دستش بگیرند . ولی ازآنجاکه خودقادر نیستند کارشناسان وسرمایه های مورد نیاز کشور های افریقائی‌را فراهم کنند ناگزیر خواهند بود دربرابر دولت نیرومند تری راه‌باز کنند که‌وسائل کافی‌برای وابسته ساختن همه این کشور ها به‌خود دراختیار دارد .

فکر استقلال وبیطرفی کامل افریقایك هدف عالی مبارزه برای همه افریقائیان است .بایدازغرب توقع داشت که‌به‌این فکر احترام بگذاردو کمك کند . ولی این انتظار راازدول بیطرف افریقائی نیز بیجانخواهد بودکه‌نبایددر مبارزه ضد غربی خود میدان را برای نفوذ روسها آزاد کنند .

داریوش همایون

شورشیان پرتقالی اعلام کردند:

با ۶۰هزار دلار سالازاررا سرنگون میکنیم

سالازار تهدید کرد که پرتقال ازسازمان آتلانتیك خارج خواهدشد

رسیف ـ ٤ فوریه ـ خبرگزاری فرانسه ـ درام یا کمدی ماجرای «سانتاماریا»پایان یافت و بموجب موافقتی که شب گذشته بین سروان کالوائو و دیاز فرناندز دریا سالار برزیلی صورت‌گرفت کشتی سانتاماریا تحویل‌دریاسالاربرزیلی شد واو سانتاماریا را به وابسته دریائی سفارت پرتقال در برزیل تسلیم کرد

برزیل به کالوائو و ۲۸ نفر همراهان او پناهندگی سیاسی داده است .این عده شب‌گذشته از سانتاماریا پیاده شدند و مستقیمابه سربازخانه بندررسیف در برزیل هدایت شدند .

کالوائو قصد دارد که در چند روز آینده به برازیلیا پایتخت برزیل برود .واگذاری فرماندهی کشتی سانتاماریا به دریاسالار دیاز فرناندزشنبه‌شب درساعت۲۱٫٤۰ گرینویچ وروی پل سانتاماریا صورت گرفت

یکی از افسران نیروی‌دریائی برزیل در حالیکه در برابر کالوائو ایستاده و مراسم نظامی را بجا آورد گفت سروان کالوائو قبول‌میکند که‌فرماندهی این کشتی را به نیروی دریائی برزیل واگذار کند ؟

کالوائو جواب داد : قبول می کنم .

درفش انقلابی

یکصد نفر روزنامه نگار و عکاس در ماجرای تسلیم کشتی سانتاماریا حضور داشتند کالوائو در حالیکه درفش سفید زرد و آبی انقلابیون پرتقال را دردست داشت خطاب به روزنامه نگاران گفت ما تمام سلاح خود را در کشتی گذاشتیم و اینك تنها سلاح ما درفش انقلابی ماست

برزیل آزادی ما را تضمین کرده است من نمیدانم بارفقای خود بکجا میروم ولی هر جاباشم نبرد را ادامه میدهم .

با ٦۰ هزار دولار

رسیف ـ ٤ فوریه ـ خبرگزاری فرانسه ـ امروز سخنگوی کمیته انقلابی آزادیخواهان پرتقال اظهار داشت که ما با شش‌هزار دلار ماجرای سانتاماریا رابوجود آوردیم و با ٦۰ هزار دلار سالازاروفرانکو را سرنگون خواهیم کرد .

تهدیدبخروج

از لیسبون گزارش میرسد که سالازار تهدید کرده است که بیدرنك از اتحادیه‌آتلانتیك خارج خواهد شد .زیرا متحدین پرتقال در مورد کشتی‌سانتاماریا از او پشتیبانی نکرده‌اند

کندی وضع کنگو راشخصا بررسی کرد

واشنگتن ـ٤ فوریه رویتر ـ کندی اوضاع کنگو را امروزباسفیر امریکا در کنگو بنام «کلیرتیمبرلیك» مورد بحث قرارداد .

سفیر مذکور پس‌از مذاکرات یك ساعته خود با کندی‌بمخبرین گفت در این مامبه کنگو باز میگردد .

وی افزود که‌بکندی اطلاع داده است بنظر وی‌باید سیاست‌امریکا در برابر کشور های جدیدالاستقلال افریقا مورد تجدید نظرقرار گیرد .

از سفیر امریکا پرسیدند آیا سیاست امریکا در کنگوتغییر کرده است اوی جواب داد «سیاست اصولادر هر موردی پیوسته در حال‌حك‌و اصلاح‌است»

منابع سیاسی می گویند امریکاموضوع آزادی‌زندانیان سیاسی کنگو را مورد مطالعه قرار داده است و این امر شامل لومومبا نیز میگردد .

از صبح سه شنبه درسینماهای

رادیو سیتی ـ دنیا

عالیترین فیلم کمدی موزیکال سینمای امریکا

اثری‌که همه را بجنب وجوش وا میدارد

دختر لاشوهر میخواد

سینماسکوپ ـ رنگی

دوبله بفارسی

باشرکت:

جین مانسفیلد

تام یول ـ ادموند اوبراین

آ ـ ٤۱۷٦۲

با کمال تاسف در گذشت‌مرحوم خلد آشیان **آقای‌محمد کرمانیان کرمانشاهی** والدماجد آقای حاج‌حسن کرمانیان را باطلاع برادران دینی میرساند مقتضی است در مجلس ترحیم آنمرحوم که از ساعت ۹ الی ۱۱ روز دو شنبه هفدهم ماه جاری در مسجد حاج سیدعزیزاله منعقد است شرکت‌فرمایند

الفانی محمد تقی‌الاملی ـ حاج سید محمود طالقانی

خانواده های **کرمانیان ـ حسینیان ـ توکل ـصاحب‌ـ فرزانه ـ فوائدی ـ تولائی ـکاشانچی ـصانعی ـتحریریان‌ـ اخلاقی ـفتاحیان ـرازقی ـ هاشمی ـ نورافزا ـ خالقی**

باکمال تاسف درگذشت آقای **محمد کرمانیان کرمانشاهی** را باطلاع دوستان و آشنایان میرساند مجلس ترحیم آنمرحوم روز دو شنبه ۱۷ ماه جاری از ساعت ۹ الی ۱۱ در مسجدحاج سید عزیزاله واقع در بازار بزرك منعقد است و همچنین باطلاع میرساند که مجلس ختم زنانه عصر همانروز در منزل کرمانیان واقع در خیابان امیریه مقابل ایستگاه البرز مهیا خواهد بود .

حاج سید محمد حسینیان ـ حاج حسن کرمانیان ـ عبدالرحیم کرمانیان ـرضا کرمانیان ـ میرفخرالدین‌فرزانه‌ـ حاج محمد تقی توکل ـ حاج سید رضا تولائی ـ حاج سید اسداله کاشانچی ـ حاج محمد باقر صاحب ـ حاج محمد باقر تحریریان ـ حاج یداله فوائدی ـحاج محمد اخلاقی ـحاج سید هاشم هاشمی ـ حسین کرمانیان ـ فریدون کرمانیان‌ـ حاج ابراهیم صانعی ـ لخوان فتاحیان ـ محمد خالقی‌یزدی‌ـ رازقی

آ ـ ۳۷۸۳٥ ۱ـ۲

با کمال تاثر و تاسف فوت ناگهانی **آقای آقا جان‌ارمجانی** رادر امریکا باطلاع نزدیکان و دوستان میرساند . مجلس‌ختم روز دو شنبه هفدهم بهمن از ۳ تا ٥ بعد از ظهر در کنیسای حئیم واقع‌در خیابان قوام‌السلطنه کوچه‌سیمی بر قرارخواهد بود .

بهمن ارمجانی ـفامیل ارمجانی ـمهدی کهنیم کوه نور‌ـ بهرام کهنیم ـ یهودا کهنیم ـ مهندس بنیامین کهنیم ـ عزیزاله بخشیان و بانو ـ اسحق کهنیم و بانو ـ حبیب‌اله برومند و بانو

آ ـ ٤۱٦۳٤ ۱ـ۲

خانواده های **مستفید ـ جهرمی ـ قائدان ـ اشتری‌ـ تفضلی ـ سالاری ـقائد پناه ـ نیك یار ـ حسینی**

در گذشت مرحومه همشیره حاجی حیدر و احمد آقا مستفید را باطلاع دوستان و آشنایان میرساند مجلس‌ترحیم مردانه روز دو شنبه ۱۷٫۱۱٫۳۹ از ساعت ۳تا ٥ بعدازظهر در مسجد ارباب محمدتقی خیابان دلگشا و ختم زنانه روز سه شنبه ۱۸٫۱۱٫۳۹ از ۲ تا ٥ بعد از ظهرخیابان ژاله‌کوچه بهنام کوی یزدی منزل مستفید منعقد است

از: تایمز

پرتقال امروز

(٤)

نقاطی‌که روی نقشه با حروف (آ) (ب) و (ث) مشخص گردیده به ترتیب سرزمین های افریقائی پرتقال یعنی «گینه» ، «آنگولا» و«موزامبیك» رادر قاره سیاه نشان میدهد

در پرتقال وضع طبقات مختلف اجتماعی بخوبی روشن است .در واس یك طبقه محدود وبسیار ثروتمند وجود داردکه ازرژیم «سالازار» پشتیبانی کامل میکند و تمام منابع با ارزش مالی را در خود کشور و سرزمین های ماوراءبحار تحت‌تسلط گرفته‌است .

ازاین رو پرتقال کشور انحصارهاست . در پائین اجتماع توده های عظیم مردم قرار گرفته‌اند که کارشاق ومزدکم نصیب آنها ست و معذالك اطاعت وفروتنی آنان هنوز نظیر بردگان است .

بین این دو طبقه قشر های غیر متشکل و مبهم طبقه متوسط مرکب از معلمین مدارس ، وکلای عدلیه ، پزشکان ، روشنفکران، روزنامه‌نگاران و فروشندگانی که خود را مرفه میدانند ولی هنوزآنقدر از رفاه برخوردار نیستند که توجه انحصارهارا جلب کنند ، قرار دارند . می‌توان گفت از لحاظ اصولی یك نردبان اقتصادی وجود دارد که صعود از آن بسیار دشوار است ،و از طرف دیگر تشکیلات‌اجتماعی براساس خطرناکی نهاده شده است . معذلك این تشکیلات هنوزروی پای خود ایستاده است .

رژیم موجود نسبت به طبقه متوسط بیشتر از دیگران مظنون است ، زیرا از جانب این طبقه است که قسمت عمده مخالفت های‌عملی علیه محدودیت ها و اقدامات دکتر «سالازار» بعمل می‌آید . اما امروز طبقه مرفه پرتقال بتدریج از جانب طبقات پائین نیز احساس ناراحتی میکند . تذکر این نکته مهم است که بعضی از پرتقالیان از فیدل کاسترو و انقلاب او چنان صحبت میکنند که گوئی وی کوبائی نیست بلکه یك تبعیدی پرتقالی است که‌دست باجرای‌توطئه‌بی‌نهایت وخیمی زده است .

یکی از میزبانان پرتقالی من باغرش وحشتناکی فریاد میکشید «اعم از آنکه «کاسترو» کمونیست باشد یا نباشد باید او را تیرباران کرد» و هنگام ادای این کلمات چنان به میز شام میکوفت که گیلاس های روی میز برقص درآمده‌بود .

ببر خشمگین ...

یك پرتقالی متعلق به طبقات فقیر ، بخصوص‌دربرابر بیگانگان، بافلسفه امیدوارانه خود، ازتشریح سختی معاش‌وبدی وضع زندگی خویش امتناع میورزد . اما کاملا عادی است که شما او را به‌نوشیدن یك بطر شراب دعوت کنید به گله های او گوش دهید ، سپس مشاهده نمائید که در فلسفه او شکاف های عمیقی پدیدار میشود او سرانجام ببر خشمگین درون خویش رانشان میدهد .

درون این ببر در انتخابات سال ۱۹۵۸ اندکی نشان داده شد . آنطور که عده‌ای میگویند عکس العمل دکتر سالازار در برابر طغیانی که علیه رژیم او انجام شد بسیار اندوهناك بود .

اندکی پس از انتخابات او دست به برکناری وزراء ومعاونان وزارتخانه‌هائی زد که در دوره کوتاه لغو سانسور زیر آتش حملات شدید روزنامه نگاران قرار گرفته‌بودند . ولی سیاست رژیم تغییر نکرد ، سهل‌است شاید اندکی وضع سخت‌ترشد .

اقداماتی که علیه مخالفان رژیم سالازار که خودرا علنی‌کردند بعمل آمد بسرعت ثبات اوضاع سیاسی را برقرار کرد وشاید احتمالا از مداخله نظامیان نیز جلوگیری نمود . زیرا ارتش هم از برق نگاه ببر خشمگین دچار تکان شده بود .

ژنرال «دلگادو» کاندیدای ریاست جمهوری مخالفان نیز گرچه بعلت روشی که در مخالفت با حکومت در پیش گرفته بود مورد تحسین قرار میگرفت اما یك رهبر سیاسی که موردتایید همگان باشدنبود. معذلك باید گفت او مظهر اعتراض علیه رژیم سالازار بشمار میرفت و در انتخابات نیز توانست ۳۳٫۵ درصد از آراء را بخود تخصیص دهد .

باید گفت در هر شرایطی این امر را می‌توان کار بزرگی بحساب آورد .

رژیم پرتقال اکنون در برابر مسائل بزرگی قرار گرفته استو باید دست به اتخاذ تصمیمات مهمی بزند.گرچه این تصمیمات‌ناگزیر لازم است با احتیاط فراوان و مطابق مقتضیات زمان‌اتخاذشود.

پرتقال از آرامش بهره‌منداست ،عضوسازمان ملل‌متحد وسازمان دفاعی اتلانتیك شمالی محسوب میشود . وضع مالی آن در خارج بسیار قابل ملاحظه و پول آن یکی از معتبر ترین پولهای جهان است .

دکتر سالازار وضع مالی کشور را همانگونه که یك‌زن دهقان فرانسوی خانه خویش را اداره میکند روبراه کرده‌است . اما بنظر بسیاری از پرتقالیان ، از جمله عده‌ای از رهبران کلیسا ، واشخاص دیگری که از رژیم کنونی پشتیبانی کامل می‌نمایند ،زمان آن فرا رسیده است که برای بالا بردن سطح زندگی مردم دست به مخارجی که ضرورت دارد بزنند .

(ناتمام)

شورش در مستعمرات پرتغال

بومیان مسلح درآنگولا برای آزادی زندانیان به زندانها حمله‌ور گردیدند

لوآندا ـ انگلولا ـ٤ فوریه ـ آسوشیتد پرس ـ «سیلوا تاوارس» فرماندار کل «آنگولا» مستعمره بزرك پرتقال در افریقا امشب اعلام داشت دسته های بزرگی از بومیان مسلح بمرکز پلیس لوآندا (پایتخت آنگولا) وزندان های نظامی و غیر نظامی حمله ور شده‌اند تازندانیان را آزاد کنند .

طی اعلامیه ای که امشب در پایتخت آنگولا صادر شده خاطر نشان گردیده است .

« طی چند روز اخیر بفرماندار کل آنگولا اطلاعاتی از خارج‌رسیده است که عناصری در نظر دارند نظم و آرامش را در این سر زمین بر هم زنند بموجب این اطلاعات عناصر مذکور میخواهند با استفاده از فرصتی که ربودن کشتی«سانتا ـ ماریا» ایجاد کرده اقدامات خود را آغاز کنند .

شب گذشته صحت‌این اطلاعات تائید شد .

سه گروه از بومیان مسلح درحالی که سلاح های سرد و گرم با خود داشتند به زندان نظامی ، مرکز نیرو های مسلح پلیس و زندان غیر نظامی حمله ور شدند .

در زد و خورد هائی که درگرفته مدافعین پادگان ها کشته و زخمی است بسیاری از افراد مهاجم و شدند و تعداد رسمی آنها پس از بازرسی کامل اعلام خواهد شد . مهاجمان میخواستند ظاهرازندانیان را آزاد کنند ولی در انجام مقصود خود با شکست مواجه گردیدند . اکنون کسانی‌که مسئول تشخیص داده شده‌اند باز داشت گردیده و نظم دو باره مستقر شده است .»

سالن دادگاهی که ایشمان درآن محاکمه میشود

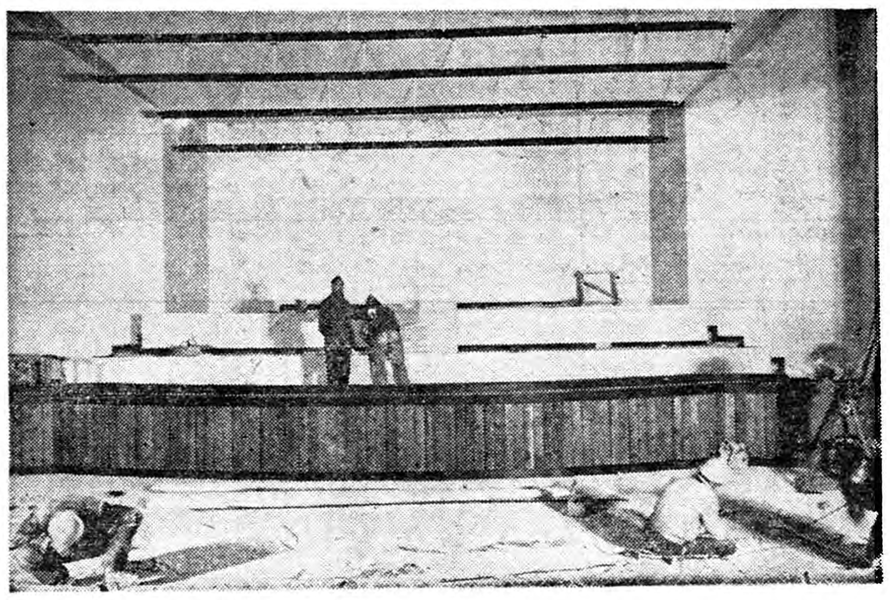

تا چند روز دیگر محاکمه آدلف ایشمن جلاد شش میلیون نفر یهودی در اسرائیل شروع خواهد شد از هم‌اکنون مقامات دادگستری اسرائیل دستور داده اند تا هر چه زودتر سالن محکمه را که یکی از بزرگترین محاکما ت‌تاریخ پس از جنگ در آن آغاز میگردد باتمام رسانند در این عکس کارگرانی که همه روزه مشغول تهیه سالن دادگاه ایشمن می باشند دیده میشوند .

هوای قطب جنوب گرم شد

واشنگتن ـ۳ فوریه ـ رویتر ـ در قطب جنوب یك موج هوای گرم‌حرکت میکند . از مرکز امریکائی قطب بنام «ایستگاه بیرد» که در عمق ۵ متری زیر یخ قرار دارد گزارش داده‌اند که در درجه حرارت در قطب جنوب‌به ده درجه بالای صفر رسیده است و بارانی شبیه باران های استوائی در آنجا میبارد.

توسعه شبکهٔ جهانی اس.آ.اس درسال جدید
سریعترین هواپیمای مسافرتی جهان درسرویس اس.آ.اس و سوئیس‌ائر

استکهلم ـ شرکت هواپیمائی اسکاندیناوی اطلاع داد که جمع کل فروش آن‌در سال گذشته مبلغ ٦٧٥ میلیون کرون سوئدی (ده میلیارد ریال)بوده که ۱۰۲ میلیون کرون بیش‌از سال‌قبل میباشد . از بهار آینده‌شرکت‌اس.آ.اس‌برنامه‌پروازهای‌خودرابویژه به‌امریکاه‌ی‌شمالی توسعه فوق‌العاده میدهد بطوریکه در هفته ۷٦۰۰ نفر میتوانند با هواپیما های جت‌دی‌سی ـ ۸سی به‌امریکا پرواز کنند که ۲۲ در صد بیشتراز میزان کنونی است.

کلیه پرواز های شرکت اس.آ.اس به امریکای شمالی و خاور دور باهواپیما های‌عظیم جت‌دی‌سی ـ۸سی انجام خواهد شد درحالیکه هواپیما های‌جت کاراول پروازهای بین اروپا و خاورمیانه راتامین خواهند کرد . دراوائل تابستان آینده سریعترین هواپیمای جت مسافربری بنام(کرنادو ۹۹۰) باسرعت ۱۰۳ کیلومتردر ساعت درسرویس های اس.آ.اس و شرکت سوئیس‌ائر به‌خاوردور از راه‌خاورمیانه و همچنین به‌امریکای جنوبی و افریقای شرقی وجنوبی پرواز خواهند کرد .

۲۱ پرواز مستقیم اس.آ.اس به نیویورك از کپنهاك ، گلاسکو، اسلو ،هامبورك و استکهلم انجام میگردد درحالیکه اس.آ.اس شش پرواز در هفته به کالیفرنی خواهد داشت.

همچنین اس.آ.اس وشرکت سوئیس‌ائر شش‌پرواز درهفته‌بخاوردور ازراه هندوستان پیش بینی کرده‌اند وبا همکاری شرکت هواپیمائی انگلستان پرواز های از استکهلم به‌لندن نیز باجت و بدون توقف خواهد بود .

نکته قابل توجه دیگر اینکه در سراسر شبکه جهانی اس.آ.اس تعداد ٤٥٫۰۰۰ اتومبیل در ۱۵۰ فرودگاه در دسترس مسافرین‌میباشند که‌میتوانند بمجرد ورود شخصا آنها را برانند.

کنفرانس‌سازمان بهداشت جهانی‌دردهلی

آمستر دام ـ٤ فوریه ـ رویتر ـ پروفسور «پیت مونتدوم» مدیر کل بهداشت دولت هلند برای شرکت‌در جلسه‌سالانه سازمان بهداشت‌جهانی عازم دهلی نو گردید .

در این جلسه مسئله استفاده ازواکسن زنده‌فلج اطفال که‌اکنون در بسیاری‌از کشورها رایج‌گردیده مطرح خواهدشد . سازمان‌بهداشت جهانی مسئله‌استفاده‌از این‌واکسنها را در سراسر جهان مورد مطالعه قرار داده است .

یکی دیگر از مواد مهم دستور کنفرانس مبارزه با مالاریا وآبله درکنگو ودادن کمك های‌بهداشتی بیشتر به‌آن کشوراست .کنفرانس در باره عضویت کشور های جدید در سازمان بهداشت جهانی نیز تصمیم خواهد گرفت .

در حال حاضر نود کشور جهان درسازمان بهداشت جهانی عضویت دارند و انتظار میرود تعداد اعضای این سازمان امسال به صد نفر برسد .

ملکه انگلیس درپشاور

پشاور ـ ٤فوریه ـ آسوشیتد پرس ـ امروز علیا حضرت ملکه الیزابت و همسرش دوك «ادینبورو» وارد شهر پشاور که در نزدیکی گذرگاه‌معروف خیبرقراردارد شدند با اینکه هوا بسیار نا مساعد بود متجاوز از یکصد هزار نفر از ملکه انگلستان وهمسرش استقبال‌کردند در میان سیل جمعیت بسیاری از افراد قبائل مختلفی که در طول گذرگاه خیبر اقامت دارندوهزاران زن مسلمان که چادر و روبنده پوشیده بودند دیده میشدند .

ترمیم کابینه ترکیه

آنکارا ـ٤ فوریه ـ آسوشیتد پرس ـ ژنرال احسان قزل اوغلو امشب بعنوان معاون جمال‌گورسل نخست وزیر ترکیه معرفی شد .

گورسل که علاوه‌بر پست نخست وزیری ریاست هیئت مدیره نظامی کشور را بعهده دارد شخصا این انتصاب را اعلام کرد . قزل اوغلو یك عنصر میانه رو و طرفدار غرب است و در دو کابینه قبل گورسل که پس از سقوط رژیم مندرس روی کار آمده سمت وزیر کشور را عهده داشته است . قزل اوغلو ژنرال‌باز نشسته‌ارتش میباشد. بجای وی‌ناصر زیتین‌اوغلو بوزارت کشور منصوب شده است .

زیتین اوغلو یکبار دیگر نیز وزیر کشور بود . هنوز برای«فهمی یاورز» وزیر خانه سازی که روز پنجشنبه استعفا کرده بود جانشینی تعیین نشده است . فهمی یاورز بخاطر آن استعفا کرد تا یك‌حزب سیاسی جدید در ترکیه تشکیل دهد .

سرمایه تهران

سیمان تهران

درآبادانی کشور ما نقش موثری دارد

آوازه

ا ـ ٤١٦٣٦

پیانوساتر

پیانوهای ساتر آلمانی مدل ۱۹٦۱ با ۱۴۰ سال سابقه

SAUTER که ازبهترین پیانوهای دنیا میباشد وارد شد .

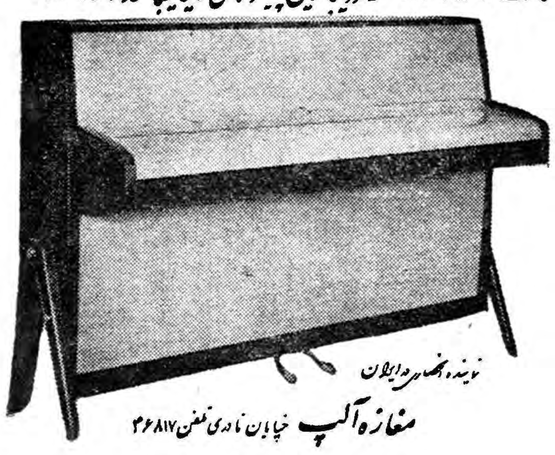

نماینده انحصاری در ایران

مغازه آلپ خیابان نادری تلفن ۴۶۸۱۷

آ ـ ٤١٦٥٢

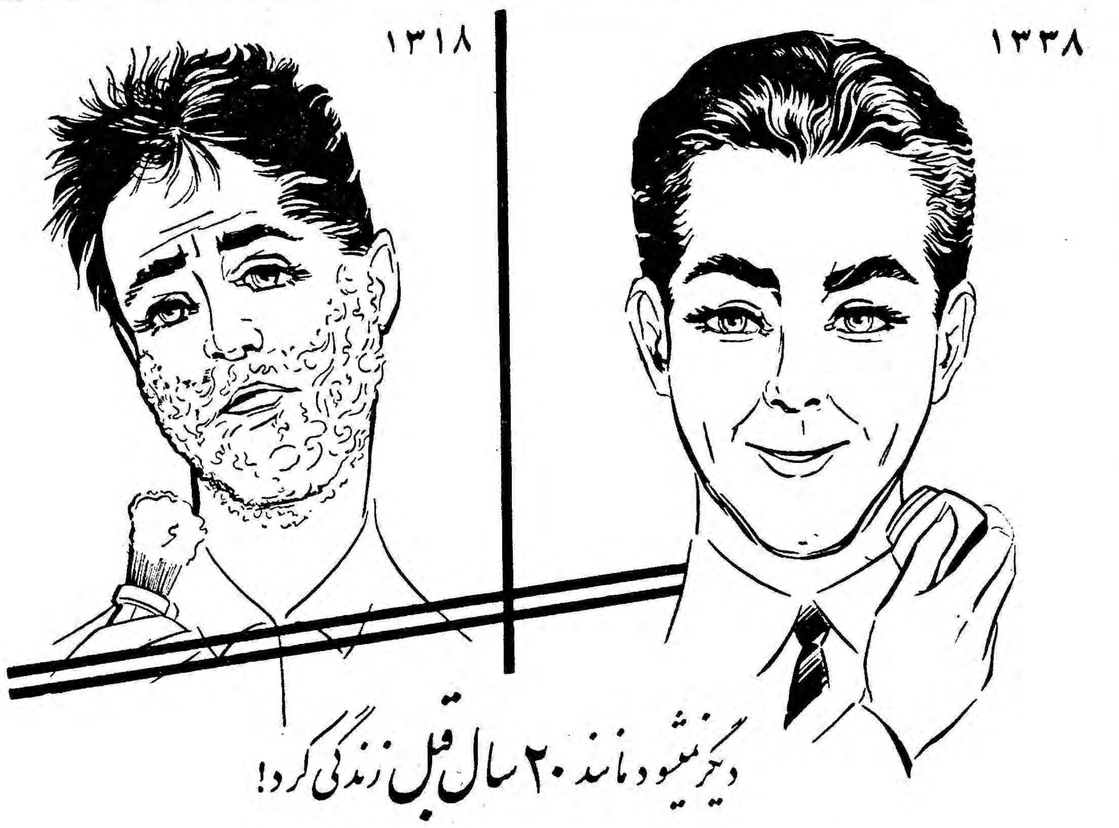

دیگر نمیتواند ۲۰ سال قبل زندگی کرد!

دنیا روز بروز بجلو میرود ،

ریش تراش برقی فیلیپس

آخرین وبهترین وسیله اصلاح صورت در دنیای امروز است !

PHILIPS

نماینده انحصاری :

شرکت سهامی فیروز ، خیابان سعدی

PHILISHAVE

آ ـ ٤١٦٢٤

دعوت از هنرمندان

از هنرمندان آماتوری که مایلند در تروپهای مختلف هنری اطلاعات جوانان شرکت کنند خواهشمند است برای ثبت نام و کسب اطلاعات بیشتر روز های شنبه و چهارشنبه هر هفته از ساعت ۵ الی ۷ بعداز ظهر بدفتر مجله اطلاعات جوانان مراجعه فرمایند.

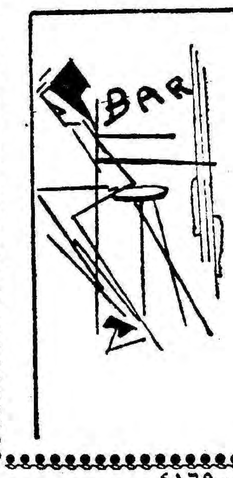

اگر بیك طراح و دکوراتورکه درآمریکا تحصیل کرده برای تزئین خانه ، هتل ، رستوران اطاق چای، مطب ، بار ، دفترکار، به طرز مدرن یامتعلق بدوره‌های‌قبل‌انگلستان فرانسه و آمریکا احتیاج دارید برای تعیین وقت به تلفن ٤٨٣٥٠ آپارتمان ٤ مراجعه فرمائید .

آ ـ ٤١٦٩٠

برای اطلاع عموم آگهی میشود

عده‌ای داروساز و کمك داروساز بنام نماینده سندیکای داروسازان ایران در جراید پایتخت مطالبی د رخصوص دارو و داروساز و پزشك نوشته و مینویسند .

بدون آنکه در ماهیت مطالب گفته و نوشته شده آقایان وارد شویم لزوما باطلاع ارباب جراید و اولیاء امور میرساند که شاید بعضی از آقایان عضو سندیکای داروسازان ایران باشند ولی بهیچوجه ازطرف سندیکای داروسازان نمایندگی نداشته و مطالب آنان بعنوان اظهارنظر فردی تلقی میشود نه بعنوان سخنگوی سندیکای داروسازان ایران

سندیکای دارو سازان ایران

آگهی نوبت سوم

چون در مجمع همگانی فوق‌العاده شرکت سهامی کارخانه گونی‌بافی رشت مورخ ششم بهمن ماه ۳۹بعلت عدم حصول حد نصاب جلسه‌تشکیل نگردید لذا طبق‌تصمیم و تصویب هیئت مدیره مجمع مزبور برای‌نوبت سوم باستناد ماده ۵۱اساسنامه شرکت در ساعت ۷ بعد از ظهر روز هشتم اسفندماه ۳۹ شمسی در محل کارخانه گونی بافی رشت‌تشکیل می‌گردد.

دستور جلسه بقرار زیراست:

۱ـ‌ازدیاد سرمایه

۲ـ تغییر مواد اساسنامه و اجرای آن از تاریخ تصویب

از آقایان سهامداران محترم شرکت خواهشمند است بارعایت ماده ٤١ اساسنامه تا دوروز قبل از تشکیل مجمع بدفتر کارخانه‌مراجعه و برك ورودی دریافت فرمایند .

رئیس هیئت مدیره شرکت ـ کریم نصرتیان

آ ـ ٤١٦١٠ ۱ـ۲

سیاست انگلیس در خاورمیانه

دولت کارگری انگلیس ، در اسرائیل‌وآبادان دستهای خودرا به‌شدت سوزاند و درآینده باید از چنان اشتباهاتی حتما اجتناب شود . درحال حاضر یك‌دوران آرامش نسبی درخاورمیانه بوجود آمده‌که‌باید ازآن ، برای تفکر درباره‌مشکلات این ناحیه استفاده کرد .

THE TIMES

در حال حاضر یك دوران آرامش نسبی در خاور میانه پدید آمده است واین دوران را باید برای اندیشه و تفکر در باره مشکلات خاور میانه مغتنم شمرد. از اینرو انتشار جزوه «اداره بین المللی فابیان» تحت عنوان «مسائل خاور میانه» بسیار به موقع است.

هر اشاره ای دراین مورد که سیاست‌آینده حزب کارگرانگلیس نسبت به خاور میانه چگونه خواهد بود ، با ارزش است ، زیرا خاور میانه منطقه ای است که سوابق حزب کارگر در آن مخصوصا، خوب نیست . دولت اتلی ، درمورد اسرائیل و آبادان ، به شکل بدی دست خودرا سوزانده . از این رو بایدحتمادر آینده‌از چنان‌اشتباهاتی اجتناب کرد ، خاصه اکنون که بسیاری از رهبران ناحیه خاورمیانه خودرا سوسیالیست اعلام کرده‌اند

حل‌مشکلات خاورمیانه که عبارت از فقر ، بی سوادی ، صنعتی‌کردن کشور ها ، اصلاحات ارضی ونظایر آن است ، به کمك نیازمنداست. لکن اکنون به بینیم چه پاسخی برای این مسائل در نظر گرفته شده است .

اشتباه اساسی

در جزوه «مسائل خاور میانه» نوشته شد ه‌است که : «اشتباه اساسی سیاست انگلیس در خاور میانه ، طی سالهای ۵۰-۱۹٦۰ ، شاید عدم اعتراف آن به عجز خود در شناسائی اهمیت و قدرت ناسیونالیسم عرب بوده است». لکن این‌مسئله اکنون دیگر چیز تازه‌ای نیست و بهر حال سال ۱۹٦۰ و ۱۹٦۱ ، دورانی بوده است که‌در آن انگلیس نسبت به تشنجات ناسیونالیسم در دنیای عربی ،بیش از حد بی طرف بوده است . ازاین رو فقط مناطق معینی وجود دارد که می توان گفت انگلیس ابتکار حقیقی عملیات را در دست دارد مناطق مزبور عبارتند از خلیج‌فارس عربستان جنوبی و شاید روابط اعراب و مسائل نفتی .

لکن در تمام این موارد معمائی نهفته است ، آیا دولتهای انگلیس باید به شکل امپریالیستی سابق، دیگران را مجبور سازند و یا آنها را باموری تشویق کنند . دراین جاست که پاسخ جزوه «مسائل خاور میانه» روشن نیست .

فی‌المثل جزوه در موردسیاست خلیج فارس باین جمله بی ضرر اکتفا کرده است که : «کلید اوضاع خلیج این است که درمورد مسائل عکس العمل عاقلانه ای نشان دهیم ، نه آنکه سیاست‌های «مثبتی» را ابتکار کنیم»

در جزوه اضافه شده است که عکس‌العمل منطقی و عاقلانه در مورد حوادث این است که بشیوخ خلیج فارس اجازه دهیم که خود با سایر کشور های عربی رابطه داشته باشند لکن اگر در حال حاضر ، یك هدف سیاسی روشن در برابر اعراب و شیوخ خلیج‌وجود نداشته باشد که‌در راه رسیدن به آن فعالیت کنند ، آنگاه چه باید گفت ؟

در مورد مسئله اعراب واسرائیل نیز در جزوه چیز زیادی وجود ندارد و فقط اظهار امیدواری می شود که بر اساس «فشار داخلی منافع اعراب و اسرائیل» تحولاتی روی دهد و در اسرائیل نسبت به مسائل خاور میانه آگاهی وبیداری نوینی حاصل شود . این نیز یك امر عادی است .

مسئله نفت

در موردمسائل مربوط بصناعت نفت آراء دیگری داده شده‌است. در این مورد جزوه به وجودکمپانی های عظیم اشاره می کند وناگزیر کارگران نسبت به آن سوء ظن دارند ومی توانند ادعا کنند که ناسیونالیست های عرب نیز ، در سوء ظن با آنها هم داستان و شریك هستند .

در جزوه گفته شده است که: «احتمال فراوان می رود که در آینده نزدیك ، کشور های نفتی خاور میانه پیشنهاد کنند که مقدار بیشتری از نفت آنها بطور مستقل از قرار داد های کنونی فروخته شود» . لکن این حقیقت وجوددارد که کشور های خاور میانه در حال حاضر ، در بدست آوردن سهم بیشتری درتملك، توزیع وفرستادن نفت به بازار ، علاقمند هستند تا مسائل دیگر .

اما در جزوه مزبور برای‌آنکه حسن نیت انگلیس نسبت به سایر کشور های خاور میانه ، روشن شود ، پیشنهاد شده است که اندوخته های نفتی کویت به جای لندن ، متوجه سایر کشور های خاور میانه گردد ودر آنجا بکار افتد واین مداخله ای در کار کویت است .

تایمز

دوپهلوان نیرومند ، برای زورآزمائی آماده میشوند. لکن هردو خوب میدانند که استفاده از اسلحه به نفع هیچ یك از طرفین نیست

ادعانامهٔ «گالوائو» علیه سالازار

THE OBSERVER

-۳-

دراین قسمت از گزارش«گالوائو» شرایط‌وحشتناك کار درمیان بومیان ووضع کارگاههای کار اجباری در سرزمین های افریقائی پرتقال تشریح گردیده است

«گالوائو» در گزارش خود می گوید که در مراکز استخدامی مالیات دهندگان «کسانیکه آماده کار هستند» تحت معاینات پزشکی قرار میگیرند و ۱۲ در صد آنان بطور متوسط بدلائل مربوط به رضایت بخش نبودن وضع جسمی مردود میشوند.

عده‌ای دیگر نیز براثر احساس ناراحتی ویا دلائل دیگر موفق به استخدام نمیگردند و بطور کلی نتایج حاصله نشان میدهد که ۱۵ هزار نفر از کارگران این‌سرزمین که در ارقام رسمی بحساب‌آمده‌اند عملا قادر بکار نیستند.

برای جبران این کمبودکارگر مقامات دولتی متوسل به اقدامات خشن و در خور سرزنش میگردند بطوریکه مردم میگویند : « فقط مردگان ازانجام کار اجباری‌معاف هستند .

در «انگولا » وضع از«موزامبیك» بدتراست ، چون در این سرزمین «انگولا» دولت ماهرانه توانسته‌است بصورت تنها مرجع‌استخدامی‌درآید و کارگران بومی را در اختیار صاحب کار ها بگذارد .

کار فرمایان هرچقدر کارگر بخواهند طی نامه‌ای باطلاع وزارت امور بومیان میرسانند و بدون هیچگونه مانعی کارگران مورد لزوم در اختیار آنان گذارده‌میشود.

در اختیار گذاردن کارگران عینا مانند آنست که فروشنده‌ای کالای خودرا در اختیار خریداران قرار دهد .

در موزامبیك نیز اوضاع کم و بیش از همین قرار است و کارفرمایان که مزایای این گونه استخدام را از هرلحاظ می‌پسندند کم کم این عقیده را پیدا کرده‌اند که دولت موظف ومتعهداست برای آنان کارگر اجباری تدارك ببیند.

در حقیقت دولت نیز با تهیه و تدارك این کارگران و حتی اعمال شیوه‌های غیر انسانی و خلاف‌قانون در زندانی کردن متخلفین بطور ضمنی این تعهد را پذیرفته است.

این رویه بموجب قوانین پرتقال ممنوع است اما بخشنامه ها ودیگر دستورات محرمانه دولتی‌آنراتجویز میکند . برای دستگاه دولتی این رویه غیر شرافتمندانه است .

ما کارگران را به کار اجباری وادار میکنیم و تا نفس دارند از آنها بهره برداری مینمائیم و از طرف دیگر در نطق‌های تبلیغاتی خود مدعی میشویم که دارای هدف ها و سیاست عالی هستیم و بخاطر رعایت اصول انسانیت فداکاری میکنیم .

مردان اجاره‌ای

گزارش گالوائو میگوید که از بعضی لحاظ شرایط حتی بدتر از بردگی محض است . در سیستم بردگی مردی را که میخرندمانند یك گوسفند جزء اموال ارباب محسوب میشود . صاحب برده‌مایل است او نیرومند و سالم باشد تا بتواند از اسب و یا گاوش‌نگهداری کند . اما برده‌های امروزی رانمی‌خرند بلکه آنانرا بسادگی ازدولت اجاره میکنند ، گرچه ممکنست‌از لحاظ وضع اجتماعی در ردیف‌مردان آزاد بقلم روند . وقتی این‌مردان اجاره‌ای ناگزیرند تانفس دارندکار کنند . کارفرما به وضع بهداشتی و نیرومندی آنان توجهی ندارد چه هنگامی که از پا در آمدند به سادگی میتواند جانشین آنانرا از دولت مطالبه کند .

در بعضی موارد دیده شده که میزان تلفات این مردان اجاره‌ای به ۳۵ درصد تعداد مجموع کارگران رسیده ومعذالك کارفرما از دراختیار داشتن کارگران جدید محروم نشده است .

گالوائو میگوید: «چنین سیاستی قابل ادامه نیست ... ما نمیتوانیم اجازه بدهیم چنین وضعی بسادگی و بدون سرو صدا توسط کسانیکه از آن منتفع میشوند ادامه یابد . من‌در گزارش خود از ذکر جزئیات و نام بردن موارد مختلف خودداری‌کرده‌ام اما حاضرم اگر دولت مایل باشدآنچه را ظرف دهسال مشاهدات وتجربیات خود دیده ام با ذکرمورد گزارش‌کنم تامقامات مسئول کاملا در جریان‌قرار داشته باشند .

سه‌نوع استخدام

گزارش گالوائو میگوید سه نوع مختلف از شرایطی که طبق آن‌کارگران استخدام میگردند وجود دارد. نوع اول استفاده از کارگران‌داوطلب است. اما معمولا مقامات دولتی به کارگران داوطلب اجازه نمیدهند آزادانه کارفرما و محل کار خود را انتخاب کنند، یك‌کارگر داوطلب نمی‌تواند کارفرمائی را که بالاترین دستمزد را باو پیشنهاد کرده‌برگزیند بلکه مجبور است باستخدام‌کارفرمائی که دولت معرفی میکند در آید و با این ترتیب او از حد اقل دستمزدی که توسط قانون تعیین شده‌برخوردار میگردد .

نوع دوم انتخاب کارگران توسط مقامات دولتی است که از طریق اجمه بروسای قبایل صورت‌میگیرد و مستقیما زیر نظر وزارت امور بومیان انجام میشود .

در طریقه سوم که نسبتا معتدل‌تر است کارفرمایان شخصا به استخدام کارگران می‌پردازند ولی در این‌طریقه نیز از حمایت کامل مقامات دولتی بهره‌مند میشوند . ذکر جزئیات این مسئله که چنین رفتاری چه آثار و اقب ناگوار و مشئومی خواهد داشت بیمورد بنظر میرسد .

ناتمام

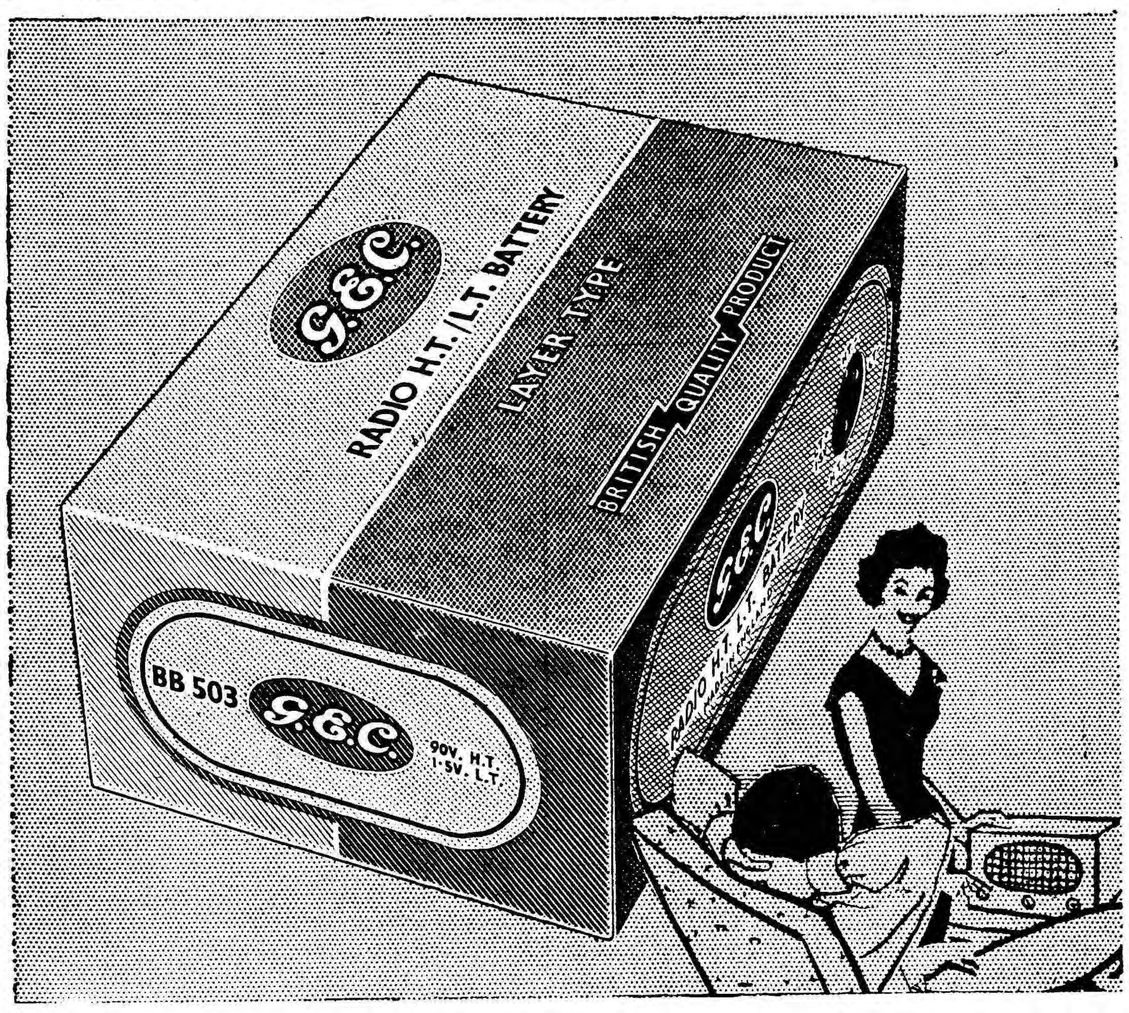

باطریهای «جی. ای. سی.»

برای قدرت و دوام بیشتر

پرمصرف ترین باطری در سراسر کشور

G.E.C.

«جنرال الکتریك انگلستان»

باصندوق پستی ۲۳٤ مکاتبه فرمائید

آ-٤۱٦۱۸

در پرتو محصولات الکتریکی

هیتاچی HITACHI

زندگی چقدر شیرین است

یخچال و بادبزن هیتاچی باقیمتهای مناسب برای تمام خانواده ها

نماینده انحصاری : شرکت بازرگانی فائده با مسئولیت محدود - خیابان ناصرخسرو - پاساژ مطر - تلفن ۳-۵۳۹۹۳۱

برای تماشای انواع رادیو - تلویزیون - بادبزن - یخچال و رادیو ترانزیستور از نمایشگاه دائمی هیتاچی واقع در مخبرالدوله دیدن کنید

آ-٤۱٦۷۰

انتقاد

از : ناصر نجمی

ماشین بپا !

یك شغل نسبتا با اهمیتی که بتازگی خیلی پروپا گرفته ماشین بپائی‌است، و آن چنان است که جماعتی با وضع و قیافه و شکلی معین که علامت مشخصه آنها یك قطعه لنك است و گاه و بیگاه از روی یك شانه بشانه دیگر و بعضا بدور گردنشان نقل مکان می کند در ظاهر ماموریت‌حفظ و نگاهداری ماشین های متوقف شده در خیابانها را بعهده میگیرند و آخر کار هم مبلغی وجه‌رایج‌بعنوان ماشین بپائی از صاحبان اتومبیلها دریافت می کنند .

این ظاهر قضیه است و چون در تهران ما وسائل نقلیه‌هر روز بیشتر می شود ماشین بپاها هم همه روز بیشتر از زمین میجوشند ، و اگر دیروز فقط در چند خیابان بزرك و پر رفت و آمد تهران‌از این اشخاص اثری دیده می شد امروز تقریبا در همه خیابانها و در هر کوی‌و برزن‌و سوراخی ماشین بپا سبز شده‌بطوری که باید گفت حالا دیگر تعداد ماشین بپاها از تعداد ماشین ها پیشی گرفته ! و وای بحال و روز کس یا کسانیکه بمناسبت‌کارهای گوناگونی که در شهر دارند بخواهند ماشین خود را در جا های مختلف‌نگهدارند و آنوقت است که باید روزی سی چهل ریال خواه ناخواه بجیب ماشین بپا ها بریزند و جان خود را خلاص کنند .

و اگر هم بخواهند از این کار تحاشی نمایند و یا طفره بروند با چشم غره این افراد روبرو میشوند که معنی آن این است که اگر بار دیگر گذارت باین محل افتاد دیگراز برف پاك کن و قالپاق و مدال و پدال ماشین خبری نیست و غالبا هم این تهدید ها و نفوس بد زدنها ! درست از آب در می آید و بهمین ملاحظه کمتر کسی است‌که از ترس دستبردی‌که ممکن‌است‌بوسیله‌بعضی‌از ماشین بپا ها و یا اعوان و انصارآنها زده‌شود ازدادن‌این‌باج‌سبیل مشروع‌و خیلی عادی خودداری می کند که در صورت تخلف ، بروزاو آن می رسد که به روز و روزگار شتربه رسید !

البته در میان این جمع کسانی هم هستند که دارای صداقت و بی نظری و بی طمعی می باشندو وظیفه‌نگهبانی ماشین را هم در جاهائی که وجودشان ضروری و لازم باشد بخوبی انجام می دهند . و منظور افراد ولگرد و بیکاره ئی است که وقتی دستشان از همه جا کوتاه شد لنگی بر روی دوش انداخته وبعنوان ماشین بپائی مزاحم این و آن میگردند .

و اما ماجرائی که چند شب پیش برای یکی از دوستان نگارنده اتفاق افتاد و ارزش کار این افراد راروشن ساخت :

این دوست چند شب قبل برای رفتن بسینما ماشین خود را در یکی از خیابانهای پر رفت و آمد شهر گذاشت و حفظ و مراقبت آنرا بـه ماشین بپای لنك بدوشی سپرد ولی پس از آنکه از سینما مراجعت کرد هنوز در نشئه خاطره فراموش‌نشدنی فیلم بود که بتلخی دریافت از مدال و قالپاق های اتومبیل نشانه ئـی نیست و در همین گیرودارآقای‌ماشین بپا هم سر رسیده برای گرفتن حق ! مثل اجل معلق بر بالای سرش ایستاد ! وقتی با اعتراض روبروشد برای اینکه حق ! خود را دریافت‌کند هزار عذر بدتر از گناه بمیان کشید و آخر کار این دستبرد را مربوط به جاهای دیگر دانست !

و من خود بار ها دیده ام که غالبا این ماشین بپا های گذا و گذا فقط در موقعی‌که ماشین آماده‌حرکت شد سرو کله شان پیدا می شود و تنها چیزی را که از یاد میبرنـد همان وظیفه پائیدن ماشین هاست و چیزی را هم که هرگز فراموش نمی کنند دریافت وجه است !

نگارنده با هر صاحب ماشینی در این باب گفتگو کردم دیدم که یك کتاب مطلب و گفتنی از این ماشین بپاها دارد که البته ذکر همه آنها از حوصله این ستون خارج است.

داستان این افراد بی شباهت بداستان آن مرد زنگی نیست که طفلی را در آغوش گرفته بود و چون طفل از قیافه وحشتناکش میترسید شیون و زاری سر داده بود و زنگی که نمی‌دانست همه ترس ووحشت کودك از خود اوست طفل را دلداری می داد و از او میپرسید ، چرا بی جهت می ترسی ، مردی از آنجا می گذشت به زنگی از همه جا بی خبر گفت ، او از شکل و هیبت تو میترسد !

حالا که مقامات مسئول آمده اند و با دادن نمره و مشخصات به ماشین بپا ها تقریبا این صنف را برسمیت شناخته اند چه خوب است که هویت وکارآنهارا از همه‌جهت موردرسیدگی قرار دهند تا افراد مشکوك و سابقه داری بنام ماشین بپا وارد این دسته نشده وسایل اتومبیل ها را بسرقت نبرند .

گفتگوی مردم

فقط یك بهدار

آقای محمد صادقی مربی تعلیمات اساسی حوزه فرهنگی عربستان از نجف آباد مینویسد حوزه فرهنگی بلوك عربستان قریب‌به۳هزار جمعیت دارد و کلیه امور درمانی و معالجه مریضان وسیله یکنفر بهدار انجام میشود که یکنفر بهدار هر قدر با شهامت باشد نمیتواند مریضان‌چندین قصبه و دهکده را معالجه و درمان نماید واز طرفی علویجه که مرکز بلوك عربستان است قابله تحصیل کرده ندارد و از قابله های محلی استفاده مینماید تقاضامیشود وزارت محترم بهداری به نیازمندیهای این حوزه توجهی مبذول دارد .

بانك رهنی یا ساختمانی

ازمیانه مینویسند شهرستان میانه که‌دارای بیش‌از پنجاه هزار نفوس و قریب ده هزار خانوار است ازلوله کشی آب و برق استفاده می‌نماید واز اینکه این‌دو موضوع اساسی‌تامین‌شده خوشوقت هستند ولی تاکنون درمورد تاسیس شعبه بانك رهنی یاساختمانی که‌برای عمران شهربمالکین مساعدت نماید توجهی نشده ازلحاظ تهیه مسکن درمضیقه هستند تقاضا میشود بتاسیس بانکی‌که‌برای‌عمران‌وساختمان اعتباری دراختیار کسانیکه قصد تهیه مسکن دارند بگذارند دستور عاجلی صادر کرد .

مالیات نخیلات

جمعی از عشایر وطوایف‌خوزستان ساکنین اطراف آبادان و خرمشهر و جزیره صلبوخ مینویسند مامورین دارائی بطور کلی انواع خرما را کیلوئی ۲ر۵ ریال قیمت میگذارند وروی این قیمت مالیات مطالبه می کنند در صورتیکه نوعی از این خرما بمصرف تغذیه گاو میرسد که بیش از کیلوئی یکریال و نیم قیمت‌ندارد از طرفی خرمای زاهدی را که‌چند سال است با تحمل زحمت وهزینه زیاد بعمل آورده‌ایم بنام قاچاق‌ضبط میکنند و کلیه نخیلات را اعم از آنچه بابت عرصه هر نخل ده ریال پرداخته برگ مفاصا داریم و آنچه موروثی است بنام خالصه ثبت می دهند تقاضا میشودبرای تعیین‌قیمت خرما در عوض بلور فروشی که از کشاورزی اطلاع ندارد یك نفرکشاورز در کمیسیون تعیین قیمت خرما شرکت دهند تا با آشنائی کامل از حقوق مسلم کشاورز حمایت نماید .

جلسه رسیدگی

آقای حسن بهروز فرد مینویسد اخیرا اوقاتی که دادگاههای بخش خصوصا دادگاههای‌مال الاجاره برای جلسه رسیدگی تعیین میکنند بفاصله یکماه ونیم ودوماه رسیده درصورتیکه شعب محاکمه صلح بالغ بر ۳۵ شعبه شده این‌تاخیر در تعیین جلسه رسیدگی ایجاد تضییع وقت‌می‌نمایدکه شایسته عطف توجه می‌باشد .

توضیح شهرداری

اداره کل انتشارات و روابط عمومی شهرداری تهران درخصوص شرحی که درباره بخش‌۲۱ نجف‌آباد بوسیله آقای ناصر رستمی درشماره ۱۰۴۰۵ چاپ شده اعلام میدارد برای مراقبت بیشتر در امر نظافت آن حدود به برزن مربوط دستور لازم داده شده و موجبات رضایت ساکنین محترم فراهم گردیده .

***

در باره میدان تجریش که‌بامضای آقای قدرت مجذوب در شماره ۱۰۴۰۶ چاپ شده توضیح میدهند: قرار داد طرح میدان بزرگ تجریش بین شهرداری و آقای مهندس‌سهی پاك نیا مبادله شده و بزودی پس از طرح نقشه از طرف ایشان و تصویب شهرداری تهران اقدامات لازم و قانونی جهت ساختمان‌میدان شروع خواهدشد .

جلوگیری ازخطر

آقای احمدنوژن مینویسد قهوه‌خانه ای درخیابان قزوین باجاره دارم که مالك زیربنا‌چاهی حفر نموده دراثر ریختن آب وریزش‌چاه‌دیوارهاشکست خورده سقف بنارو بانهدام نهاده‌مقتضی است اداره اماکن شهرداری محل را بازدید نموده‌چنانچه‌خطری‌متصورباشد مالك را بجلوگیری از آن ملزم‌سازند.

لهجه‌های محلی

دانشجویان گیلانی دانشگاه تهران از متصدیان برنامه های فیلمها و تئاتر ها و تلویزیون تقاضا میکنند از جعل داستانهای بی اساس و مبتذلی که بعضی از تهیه کنندگان برای تمسخر و استهزاء لهجه های محلی بخصوص گیلکی برای‌خنداندن تماشاچیان بکار میبرند خود داری کنند و باین رویه ناپسند که‌موجب نفاق و بغض و کینه خواهد شد بوحدت ملی ما لطمه نزنند .

آبونمان تلفن

آقای عبداله مسعود وزیری‌مینویسد حال که‌باپرداخت‌وجوه آب وبرق‌بشعب بانك ملی تسهیلاتی جهت مشترکین فراهم شده خوبست شرکت تلفن هم دستور دهد آبونمان تلفن هم‌پس‌از صدور برك تشخیص به‌بانك ملی داده شود .

نوشته: یحیی شفاعی شهردار خرم‌آباد لرستان

اساس و علت عدم موفقیت شهرداریها چیست

ستون کرسی آزاد و اقتراح مردم وشهرداری در روزنامه اطلاعات فرصت مناسبی است تامردم بخصوص آنهائی که‌درامور شهر داری وارد و ازمشکلات ونقائص‌و علل عدم پیشرفت کار شهرداریها آشنائی دارند نظرات‌خود را در اینمورد ابراز نمایندنگارنده‌از بدو استخدام تاکنون دوران خدمتم را در شهرداری‌و انجام امور مربوط بشهرداری طی کرده و شاید مطالبی راکه عرض میکنم باتجربه‌ای که از کار شهرداریها دارم اساس و علت عدم موفقیت شهرداریها ونارضائی ها و نارضایتی مردم از دستگاه شهرداری باشد . البته بحث در این باره واینکه نقائص و مشکلات وابچه طریق بایدحل کرد محتاج به‌تعریف و توضیح مفصل است و چون روزنامه گنجایش بحث زیاد راندارد بطور اجمال و اختصار رئوس مطالب را باستحضار میرساند .

۱ـانتخاب اعضای انجمن شهر

هیچکس منکر نیست که تشکیل انجمن های شهر کار بسیار خوبی است و در کشورهای مترقی از اجرای سیستم عدم مرکزیت و سپردن‌کار مردم بدست مردم نتایج نیکوئی‌گرفته شده ووجود انجمن های شهر وتماس آنان از نزدیك باشهرداری و درك احتیاجات شهر و تامین حوائج و نیازمندیهای مردم شهر از هر لحاظ نافع و مفیداست . اما از آنجا که اجرای هرکاری بایدمتناسب‌باشرائط وامکانات واوضاع واحوال‌محل باشد وبا توجه باینکه پنجاه در صدازمردم اکثر نقاط مملکت از کیفیت وفلسفه تشکیل شهرداری و انتخاب کردن‌و انتخاب‌شدن‌بی‌اطلاعندوچه‌بسااشخاصی که‌بهیچوجه شایستگی عضویت انجمن شهررا ندارند و بدون آنکه توجه بوظیفه‌خطیر خودداشته‌باشندکاندیدای عضویت انجمن شهر میشوند وبا دخالت و کمك بعضی مامورین‌انتخاب میشوند یك یادوسال از وقت‌خود و مردم شهر را بینتیجه تلف نموده و بدون آنکه کار مثبتی انجام دهندمی آیندو می‌روند و اگر خدای نخواسته بین آنان افراد ناصالحی‌باشد دیگر وای بحال مردم و بیت‌المال مردم نتیجه‌اش همان‌است‌که‌درادوار گذشته در بیشتر نقاط کشوردیدیم وشنیدیم وباکمال تاسف از سال ۳۲۸ تاکنون که‌بشهردارها استقلال داده شده در بیشتر از نقاط کشور کار مثبت و مفیدی انجام نشده و شهرداریها پیشرفت‌و موفقیتی نصیبشان نگردیده واین مدت وقت گرانبها بهدر رفته ست با چنین وضعی باز هم کاری صورت نخواهد‌گرفت مگر آنکه سطح فرهنگ مردم بالا برود تا با چشم وگوش باز و با بصیرت کامل‌نماینده مطلع و دلسوزی برای شهر خود انتخاب نمایند و عجالتا تا وضع‌بدین منوال است دستگاهی‌را بایدمامور کردکه شهرداریها وانجمن‌های شهررا زیر نظر گرفته و آنهارا برای‌پیشرفت وتکامل راهنمائی و رهبری نمایند.

۲ـانتخاب شهردار

تجربه نشان داده‌است علت عمده خرابی وضع شهرداریها معلول‌انتخاب شهرداران بی اطلاع وناوارد است شهردارانی که انجمن ها انتخاب میکنند اکثرا از طبقات‌خوانین‌ـ‌مالکین کسبه ویاز بازنشستگانی است که دولت بعلت عدم استفاده از وجود آنان آنها را متقاعد نموده است ـ ممکن‌است یك مالك ـ یك تاجر در شهرخود آدم معروف و یا کاسب درستکاری باشد اما این شرائط‌برای تصدی شهرداری کافی نیست و این اشخاص بعلت عدم آشنائی بکار های شهرداری توفیقی حاصل نمیکنند ـ کارمندان ناصالح عنان کاررا ازدست آنها میگیرند و چون شهردار عضو رسمی نیست و مسئولیتی احساس نمی‌کند وبعد از مدتی که‌کنار برود باو کاری ندارند و دیگری‌هم بیاید به‌سرنوشت او دچار میشود لذاانتخاب این قبیل‌شهرداران اشتباه محض و صد در صد بضرر شهرداری‌است ـ درکشورهای مترقی شهردارراا از شخصیت های‌معروف شهرانتخاب می کنند و کافی است که مثلا شهردار مختصری از فن‌شهر سازی بلدباشد بقیه کارها را اعضاء و مدیر امور شهر و کارکنان مسئول انجام میدهند امادرایران بخصوص در شهرهای‌دور از پایتخت و شهرهای نسبتا کم‌درآمد کادر پرسنلی کافی نیست شهردار باید بقول معروف نخود همه‌آشی باشد یعنی از نویسندگی ـ دفترداری ـآمارگری ـ حسابداری ـ تنظیم اسنادو تخصص درکارهای مالی و فنی ـتبحر در قوانین و مقررات،و خلاصه تمام امور و فنون کارشهرداری بصیر و مطلع باشد تا بتواند کار متصدیان مسئول و دستگاههای تابعه راکنترل نموده آنان را در حسن پیشرفت کار راهنمائی نماید .

چنین شهرداری را فقط از بین مامورین رسمی ومطلع وخوشنام‌باید انتخاب کرد ـ راه صحیح آن است که وزارت کشور یا سازمان اتحادیه شهرداریها افرادی را که واجد صلاحیت‌باشند درکاراداره‌امور شهرو شهرداری بصیرو مطلع‌باشند تربیت نموده وآماده داشته باشد وآنان را بانجمن های شهر معرفی کند تا انجمن از بین آنان یکنفر را انتخاب نماید خاصیت اینکار چند چیـز است .

اولا شهردار وقتی محلی نباشد بهتر میتواند انجام وظیفه کند چون او کسی باصطلاح رودبایستی ندارد، ثانیا با انتخاب یك شهردار غیر محلی انجمن شهر از تعرض و چشم داشت عده ای دیگر از مردم شهر که شهوت مقام دارند و خود برای شهردار شدن بانجمن تحمیل و عندالزوم بتوصیه وتشبث هم‌متوسل میشوند راحت میشوند و ثالثا اگر شهرداری که مرکز معرفی کرده بدرد کار نخورد چون محلی نیست و به کسی متکی نیست در تعویض او به هیچ محظوری مواجه نمیگردد .

ثالثا ـ شهرداری کـه باین وضع انتخاب شود چون مقید بحفظ پرستیژ وزارت خانه وحیثیت خود میباشد دقت میکند ـ از مسئولیت میترسد ـ بسوابق استخدامی خود اهمیت میدهد وخلاصه کاری نمیکند که نانش قطع شود .

۴ـ کارکنان شهرداری

یکی از علل مهم عدم پیشرفت کار شهرداریها فقد وجود کارمندان‌مطلع وبصیر است‌بیشتر کارکنان‌شهرداری هارا کارمندان محلی روز مزد ـجزء تشکیل میدهند اکثر این کارمندان برائر توصیه اعضای انجمن ها بـه شهرداری تحمیل شده اند غالب آنان وجودشان منشاء هیچ اثر وخاصیتی برای شهرداری نیست، هر شهرداری که روی کار بیاید اگر بخواهد آنان را طرد کند با عکس العمل اعضای انجمن یا افراد متنفذی که پارتی آنها است مواجه میشود و چون کارمندان شهرداری از بودجه شهرداری همان محل حقوق میگیرند نقل و انتقال آنان مانند سایر دستگاههای دولتی بزودی امکان پذیر نیست‌و درحقیقت کارمندان یك شهرداری دارای قباله کهنه همان شهرداری هستند و با بودن کارمندان ناصالح در شهرداری شهردار نمیتواند خوب کار کند

برای رفع این محظور بهتر آن است امور پرسنلی شهرداریها تحت یك نظم و قاعده صحیح در آید و یك واحد مرکزی بنا به پیشنهاد شهردار نسبت به نقل و انتقال آنان اقدام نماید و امر استخدام کارکنان شهرداری را زیر نظر بگیرند که انجمن هانتوانند تحمیلی بر شهردار نمایند .

۵ـ استقلال شهرداریها در حال حاضر اسم بی مسمائی بیش نیست

قبل از سال ۱۳۲۸ که قانون استقلال شهرداریها هنوز تصویب نشده بود فرمانداران درکارشهرداری ها مداخله داشتند و چون مردم شهرداری‌را دستگاهی‌وابسته بوزارت کشور میدانستند فرمانداران و بخشداران هم حتی‌الامکان در حفظ آبروی شهرداری جانب احتیاط را رعایت میکردند ولی از موقعی کـه این اسم بی مسمای استقلال را سر شهردار ها گذاشتند فرمانداران و بخشداران نمیخواستند آن سلطه و نفوذی را که در شهردار و دستگاه شهرداری داشتند باین زودیها از دست بدهند و علاقه داشتند ودارند که شهرداری کماکان دستورات آنان را کورکورانه و تعبدا بدون چون و چرا انجام دهند و چون این دستورات اغلب شفاهی است و در حقیقت مسئولیتی ندارند شهردار بیچاره را در محظور قرار میدهند و همین امر باعث میشود که اغلب بین انجمن های شهر و شهردار و فرماندار اختلاف است و بالاخره فرمانداران با استفاده از اختیاراتی که‌برای‌انحلال انجمن هادارندمقدمات انحلال انجمن را فراهم میکنند و چون بعد از انحلال وزارت کشور قائم مقام انجمن است طبعا فرماندار اختیارات بیشتری درامور شهرداری کسب میکند و شهردار بایستی عامل اجرای دستورات فرماندار باشد و هر گاه در امری ایجاد نا رضایتی مردم گردید فرماندار گناه آن را بگردن شهردار میاندازد و درصورتی که شهردار اداره و استقلالی در آن کار نداشته ـ البته ممکن است همه فرمانداران چنین که گفتیم نباشند ولی اکثر اختلافات حاصله ناشی از این عوامل است ـ بعقیده اینجانب باید حدود وظیفه آقایان فرمانداران در امور شهرداری در قانون روشن وتفکیك‌شودیا بگویندشهرداری‌مستقل است‌ویا تابع‌فرمانداری‌است وبفرض هم‌نظارت در هزینه های شهرداری ضروری باشد این نظارت را بهیئتی مرکب‌از دادستان یا رئیس‌دادگستری رئیس دادستانی و فرمانداری محل بدهند بهتر است تا آن کـه فقط فرماندار به‌تنهائی بعنوان ناظر هزینه درکلیه شئون شهرداری دخالت نماید .

۶ـ قانون احتیاج باصلاح دارد

دربیشتر مواد قانون‌فعلی شهرداری باید تعدیل وتجدید نظر نمود وفصلی راکه راجع‌به‌برکناری وعزل شهردار تعریف شده باید محدودیت های بیشتری پیش بینی نمود . در حال حاضر اگریك شهردارازیك فردمتنفذ شهر مثلا مطالبه عوارض نمود یا اگر تجاوزی به اراضی شهرداری شده از طرف شهردار مقاومت یاتعرض بشود کافی است‌که بااشاره آن‌شخص‌فردای آن‌روزشهردار بیچاره رابه بهانه‌اینکه چرا زرده تخم مرغ های شهر قرمز است‌استیضاح کنندو هرقدر هم جواب استیضاح

بقیه در صفحه ۱۰

دومین حوزهٔ مدیران داروخانه های جنوب غرب تهران وابسته به اتحادیه داروسازان داروخانه‌دار تهران روز جمعه چهاردهم بهمن ماه بعد از ظهردر منزل آقای محرابیان با حضور اکثریت آقایان داروسازان تشکیل و پس‌از بیانات آقای دکتر طراز وآقای حاجی شمس و آقای‌دکتر یوسف محرابیان و دکتر نامور یگانه انتخابات حوزه بشرح زیر انجام گردید .

۱ـ آقای جواد محرابیان رئیس ۲ـ آقای حاجی آقارضا زمانی نایب رئیس ۳ـ آقای دکتر فرهی منشی ۴ـ آقای دکتر حبیب‌اله روئین رابط ۵ـ آقای حسن گرافیان خزانه‌دار .

آدرس ـ خیابان پهلوی ـ داروخانه همایون ـ دکتر نامور یگانه

آگهی مناقصه خرید کابل

شهرداری تهران مقدار سیصد و شصت متر کابل فشار ضعیف پلاستیکی ۳۵+۷۰×۳ ازنوع آ.ا.ك. و دویست و پنجاه متر کابل ۲۵+۵۰×۳ بانضمام هفده قلم لوازم مربوطه را از طریق مناقصه خریداری مینماید .

داوطلبان فروش میبایستی قبلا بدفتر اداره کارپردازی شهرداری مراجعه و پس از دریافت صورت لوازم پیشنهاد های خود را تا ساعت ده‌و نیم صبح روز دوشنبه اول اسفندماه ۱۳۳۹ بصندوق آگهی مناقصه شهرداری تسلیم دارند.

پیشنهاد دهندگان بایستی مبلغ هفت هزار ریال بعنوان سپرده شرکت‌در مناقصه نقدابصندوق درآمد شهرداری پرداخت و قبض رسید آنرا ضمیمه پیشنهاد خود بنمایند . تضمین نامه بانك معتبرلااقل برای مدت دوماه مورد قبول میباشد.

به پیشنهادهائی که فاقد قبض سپرده ومشروط و مبهم باشد و یا اینکه دیرتر از موعد مقرر در آگهی برسد بهیچوجه ترتیب اثر داده نخواهد شد .

مدت تهیه و تحویل کابل و لوازم مورد مناقصه از تاریخ سفارش قطعی حداکثر ده‌روز میباشد .

چنانچه برنده مناقصه پس‌از ابلاغ کتبی شهرداری ظرف مدت تعیین شده‌اقدامی در تحویل لوازم نامبرده بعمل نیاورد سپرده‌اش بسود صندوق شهرداری ضبط خواهد گردید.

هزینه آگهی تا ماخذ یکصد هزار ریال معامله صدی سه ودر صورت تجاوز از مبلغ مزبور نسبت بمازاد صدی ۲ احتساب وازبرنده مناقصه وصول خواهد گردید.

مالیات و عوارض برابر مقررات بعهده برنده مناقصه خواهدبود.

پیشنهاد دهنده بایستی کتبا متعهد گردد که مشمول ممنوعیت مذکور در قانون منع مداخله کارکنان دولت درمعاملات دولتی وکشوری مصوب دیماه ۱۳۳۷ نمیباشد.

حضور پیشنهاد دهنده در جلسه مناقصه آزاد بوده و شهرداری تهران در ردوقبول پیشنهاد های واصله آزاد میباشد.

آـ۲۲ر۴۱۶ — شهردار تهران

آگهی شرکت سهامی مزرعه

از روز ۱۶ر۱۱ر۳۹ تلفن شرکت سهامی مزرعه از شماره ۳۶۴۹۳ به شماره ۷۱۴۳۹ تبدیل گردید.

آـ۳۷۸۶۳

حراج سالیانه فروشگاه بزرك

کازرونی

ازروز شنبه ۱۵ بهمن‌ماه

تهران خیابان سعدی ـ اصفهان خیابان‌چهارباغ

آـ۴۱۶۹۴

۴۴ صفحه

فقط ۵ ریال

اطلاعات کودکان

این هفته اطلاعات کودکان در۴۴صفحه منتشر میشود و علاوه برداستانهای شیرین و مطالب جالب شماره هم دارد ...

صبح جمعه هرهفته برنامه مخصوص کودکان از طرف انجمن هنری کودکان برگزار میشود .

بلیطهای افتخاری این برنامه مخصوص خوانندگان اطلاعات کودکان میباشد

بخوانندگان اطلاعات کودکان که برنده باشند دوعدد کارت افتخاری جشن صبح‌جمعه سینما رویال داده میشود

این هفته صبح سه‌شنبه اطلاعات کودکان در

۴۴ صفحه

درسراسر کشور منتشر میشود

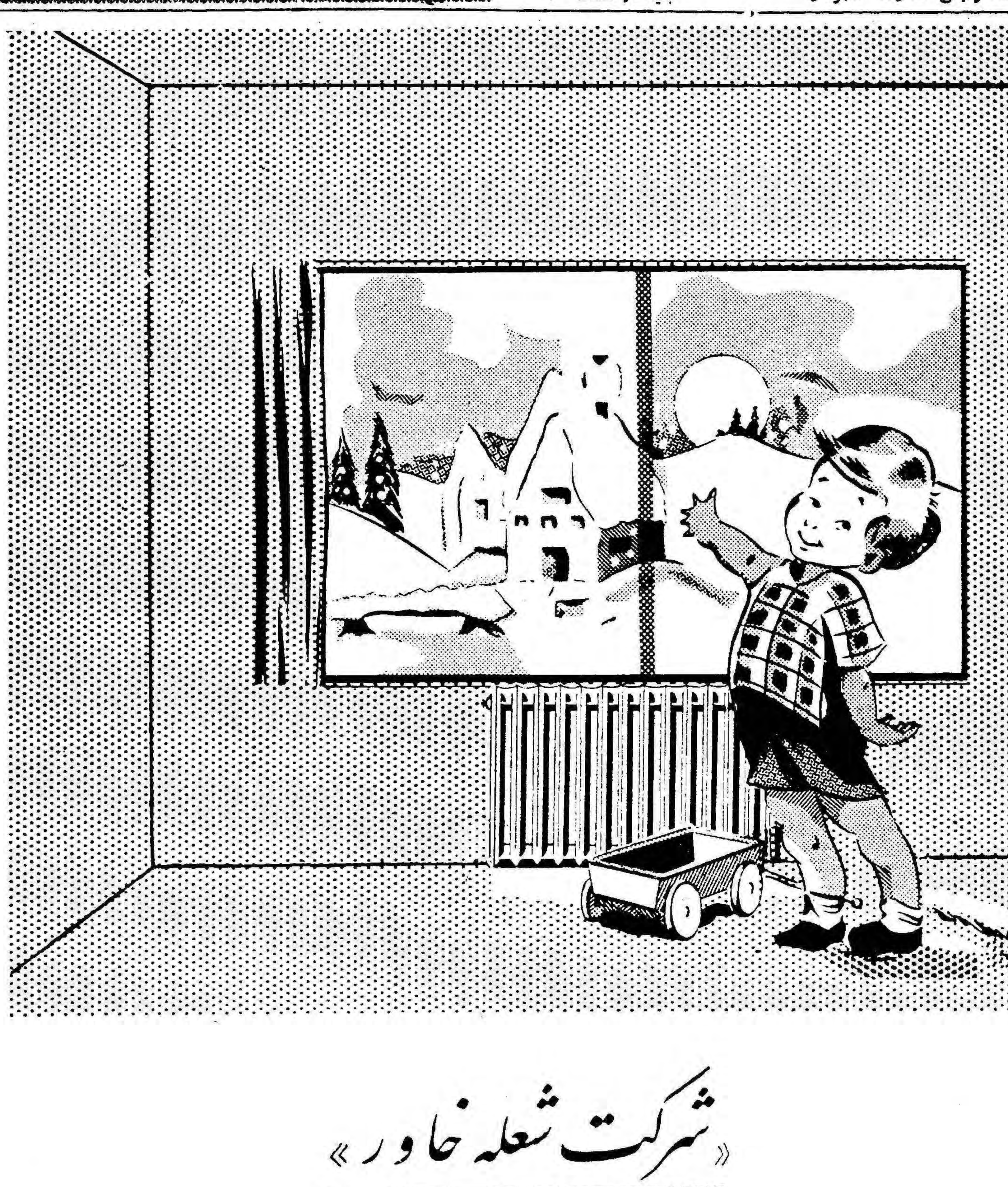

«شرکت شعله خاور»

باتشکیلات فنی ومجهز خود

تاسیسات حرارت مرکزی وتهویه مطبوع راتهیه ونصب مینماید

تخت جمشید ـ چهارراه بهار ـ تلفن ۶۹۲۴۷ـ۶۸۹۶۲ـ۶۸۹۶۱

آـ۴۱۶۲۲

اطلاعات اقتصادی

سیاست بازرگانی دولت

وضع بازرگانی خارجی ایران در یکی دو سال اخیر دچار تحولاتی شده وضع حالا با سالهای پیش خیلی فرق کرده است.

موقعی بود که مادر آمد ارزی فراوانی داشتیم و این درآمد آنقدر زیاد بود که بیم آن میرفت کشور دچار تورم ارزی شود.

برای مبارزه با آن اجازه داده شد کالا هائی بکشور وارد شود که چندان ضرورت نداشت. اگر چه در همان وقت هم عده زیادی عقیده داشتند که نباید واردات کشور تا این حد بی‌بندوبار باشد وعواید ارزی کشور که بیشتر ازراه نفت بدست می‌آمد باید صد در صد صرف اموری گردد که بتواند از واردات بکاهد خلاصه درامور تولیدی بکار افتد.

ولی احتیاج دولت بریال و ترس از تورم . ارزی موجب شد که سیل واردات بکشور سرازیر شود این امر آن قدر ادامه یافت که انبار هااز کالاها انباشته شد و کسانی در کار تجارت خارجی و بخصوص واردات وارد شدند که بهیچوجه صلاحیت آنرا نداشتند و تجارت خارجی و بخصوص واردات را کار ساده وپیش پا افتاده‌ای می‌شمردند.

نتیجه ساده این کار آن شد که عده‌ای ورشکست شدند و جمعی در آستانه خطر ورشکستگی قرار گرفتند و کار بجائی رسید که مقادیری از ذخایرارزی کشور که کمتر از صد میلیون دلار نبود صرف شد.

کم کم کسانی هم که طرفدار محدودیت واردات نبودند احساس کردند باید تجدید نظرهائی بعمل آید و بدنبال همین احساس بود که کنفرانس عالی بازرگانی در تهران تشکیل شد و باوجود آنکه مصوبات آن چندان مورد توجه قرار نگرفت ولی بالاخره یکروز دولت متوجه شد که واقعا باید در امر واردات تجدیدنظر بعمل آید وتصویب ارقام فوق‌العاده سود بازرگانی برای کالاهای تجملی و غیر ضروری نتیجه همین توجه دولت بود.

از آن گذشته تصمیم دولت تا اندازه‌ای بنفع صنایعی که اخیرا درکشور بوجود آمده‌نیز بود بهر صورت اکنون مذاکرات بازرگانی ایران وچکسلواکی ومجارستان جریان دارد.

بخوبی میدانیم درسالهای گذشته صورت کالاهائی که میبایستی میان‌ایران و کشور های دیگر مبادله شود در حالی تهیه شده بود که ایران ارز فراوان داشت و بنظر بعضی خود را محتاج احتیاطهای ارزی نمیدانست ولی اکنون که میخواهند در لیست کالاهای کشورها از جمله مجارستان و چک‌اسلواکی تجدید نظر کنند باید باین امر توجه داشته باشند که فروش پنبه که‌یک کالای صادراتی درجه اول است وواردات قماش (که ما خود هم از آن باندازه کافی تولید میکنیم) احتیاج بموافقتنامه و قرار داد واین قبیل حرفها ندارد. هر کس پنبه رابه‌آسانی میخرد و همه کس حاضر است بما باهرگونه شرایطی قماش بفروشد. بنابراین لازم است واردات ایران از محل قرار داد ها و موافقتنامه های مبادله کالا وپایاپای حتی‌المقدور ماشین آلات تولیدی بوده و اگر هم قرار است کالای مصرفی واردگردد باید کالاهائی نظیرقندوشکر و دارو باشد.

همین طور صورت صادرات نیز باید دارای تناسب بودمو همه کشورها که‌باما معامله دارند از تمام کالاها بیک نسبت‌خریداری نمایندتاترتیبی پیش آید که صنایع جدید کشورنیز ازنتایج آن بهره‌مندشود.

باپیش‌گرفتن یک چنین رویه‌ای می‌توان امیدوار بود که قرار داد های بازرگانی موافق مصالح مملکت و مقتضیات کنونی تنظیم گردد.

در حقیقت سیاست دولت درتنظیم قراردادها و موافقتنامه های بازرگانی باید براین اساس قرار گیرد.

مناقصه و مزایده

• شرکت سهامی کارخانجات قند ایران خرید پنج دستگاه‌مخزن ملاس تا ۱۴ر۱۱ر۳۹

• بنگاه شیمیائی وابسته به وزارت کشاورزی مقدار یکصدتن گوگرد کلوخه تا ۶ر۱۲ر۳۹

بانک ایرانیان

موسسه‌ایست صددرصد ایرانی

دردنیای امروز تعیین افراد بعنوان وصی یاناظر یاقیم که بتوانند علاوه بر گرفتاریهای شخصی خود این وظایف را بخوبی انجام دهند بسیار مشکل است.

بانک ایرانیان سازمان مجهزی برای قبول وکالت ـ وصایت ـ تولیت ـ نظارت و قیمومت در مقابل دریافت کمترین کارمزد تاسیس کرده است و مشتریان محترم‌میتوانند برای ارجاع این خدمات باداره حقوقی بانک واقع در خیابان حافظ (چهارراه سفارت فرانسه) مراجعه نمایند و یقین داشته باشند که‌باکمال دقت و سرعت نسبت بتامین منظور آنها اقدام خواهد شد.

آ ـ ۳۸۹۴۰ ۱ـ۲۰

با اجرای سیاست تحدید اعتبارات

میزان پول در مملکت تقلیل یافته

درنتیجه کمی پول نرخ بهره برخلاف معمول تنزل نکرده

امروز یک مقام عالی رتبه بانک توسعه صنعتی و معدنی ایران به خبرنگار ما اظهار داشت سیاست تحدید اعتبارات که از طرف مراجع مالی کشور تعقیب‌میشود بطور کلی باعث تقلیل پول در مملکت گردیده است.

این رویه کاملا مخالف بارویه چند سال اخیر یعنی توسعه سریع اعتبارات بانکی و ازدیاد قروض عمومی وام های خصوصی میباشد در نتیجه امروز پول در بازار کمیاب است و نرخ بهره که معمولا دراین فصل رو به تنزل میگذارد تنزل ننموده است.

در نتیجه این سیاست برخی از موسسات صنعتی که قدرت مالی کافی ندارند دچار مضیقه مالی شده‌اند.

مقام مزبور بعد افزود بعقیده‌این بانک سیاست مزبور صحیح بوده و جهت استحکام اساس و پایه‌اقتصاد مملکت مفید بلکه ضروری است. چون اتخاذ این قبیل سیاست ها معمولا جنبه موقتی دارد بانک‌بانهایت علاقه و امیدواری انتظار دوره‌ای را دارد که پس از حصول نتایج‌مورد نظر از سیاست فعلی وضع‌اقتصادی دوباره بصورت عادی بر گردد.

پیشرفت کار ساختمان سد شهناز

سخنگوی وزارت کشاورزی امروز اظهار داشت ساختمان سد شهناز با وجود سردی فوق‌العاده هوا وبارندگیهای پی دربی ادامه دارد و تاکنون۶۴۷۷۲ متر مکعب برای ساختمان سد خاک برداری شده‌و۸۱۶ر۱۲۵ متر مکعب عملیات کوه‌بری انجام شده و کار حفر تونل انحرافی تا ۳۳۵ متر پیشرفت کرده و تاکنون معادل۴۹۶۲۶ متر مکعب از کاربتون ریزی انجام گردیده است.

امکان افزایش کمکهای اقتصادی امریکا بایران

کمکهای آمریکا بکشورهای دیگر تا تابستان آینده از محل برنامه رئیس جمهوری سابق خواهد بود

بار وی کار آمدن رئیس‌جمهوری جدید امریکا مسئله کمک های امریکا به کشور های در حال توسعه مانند ایران در این کشور ها مورد توجه قرار گرفته است.

مقامات رسمی از اظهار نظر قطعی در مورد امکان افزایش یا تغییر نوع کمک ها خودداری می کنند. یکی از مقامات وابسته به اداره اطلاعات سفارت امریکا در ایران در پاسخ سئوال خبرنگار ما در این زمینه اظهار داشت. با شروع کار پرزیدنت کندی‌رئیس جمهوری جدید امریکا احتمال دارد در کمک های امریکا بممالک توسعه نیافته و یادر حال توسعه تغییراتی حاصل شود ولی در حال حاضر زود است بتوان در مورد آن اظهار نظر کرد اما می توان گفت اگر در وضع کمکهای اقتصادی امریکا تغییری حاصل شود از ابتدای سال مالی امریکا که‌از تابستان آینده آغاز میشود خواهد بودو کمکهائی که تاآنموقع می شود از محل برنامه رئیس جمهور سابق صورت خواهدگرفت والبته این تغییر هم در صورتی انجام خواهد شد که پرزیدنت کندی دراین مورد مطالعات خودرا پایان داده و پیشنهاداتش را به صورت طرح تسلیم کنگره‌امریکا کند.

مقام وابسته به اداره اطلاعات سفارت امریکا بعدا اظهار نظر کرد که با انتصاب آقای «ادوارد مارو» به سمت رئیس کل اداره اطلاعات امریکا که بجای آقای «جرج آلن» منصوب شده است می توان انتظار داشت که برای‌افزایش کمکهای اقتصادی امریکا بایران اقداماتی صورت گیرد. زیراایشان بوضع ایران‌آشنائی داردوتابستان گذشته طی مسافرت خود بایران علاوه‌برشرفیابی‌به حضوراعلیحضرت همایونی فیلم هائی از ایران تهیه کرد که در رادیو و تلویزیون امریکا نشان داده شد.

نظریات سازمان برنامه بواشنگتن ارسال شد

وام بانک صادرات و واردات آمریکا فقط باید صرف واردات کالا بشود

بقرار اطلاع سازمان برنامه پس از بررسی طرح قرار داد وام پانزده میلیون دلاری‌بانک صادرات وواردات امریکا نظریات خود را بواشنگتن جهت بانک مزبور ارسال داشته است.

این نظریات مربوط به نحوه استفاده از وام و مفاد قرار داد میباشد.

پانزده میلیون دلار وامی که‌قرار است . بانک صادرات و واردات امریکا در اختیار ایران بگذارد باید در بانک مرکزی تبدیل به «ریال» شده و«دلار» آن صرف‌وارد کردن کالا های مورد نیاز ایران از امریکا بشود «ریال» حاصل به سازمان برنامه پرداخت میشود تا از آن برای تامین اعتبار طرح های مختلف واجرای آنها استفاده‌نماید. برای دریافت این وام احتیاج به اجازه مجلس نیست‌زیرا قبلامجلس با دریافت وام از بانک صادرات و واردات موافقت نمود ولی بعلت عدم احتیاج دریافت نگردید.

در نتیجه‌وام پانزده میلیون‌دلاری از محل همان وام خواهد بود بهمین جهت کوشش میشود که شرایط این وام نیز با شرایط وام قبلی‌که به تصویب مجلس رسید مطابقت نماید.

سازمان برنامه فعلا در انتظار دریافت جواب خود از واشنگتن میباشد تا پس ازآن ترتیب امضای قرار داد داده شود.

شرکتها

• شرکت سهامی تدیم برای‌امور بازرگانی باسرمایه پانصد هزار ریال بمدیریت آقای منوچهر نصیر زاده اصفهانی تشکیل گردید.

• موسسه ملی تحقیقات علوم مالی‌و اداری برای‌مطالعه وتحقیق در علوم و مسائل‌مالی واداری وانتشار مجله وتالیف کتاب با سرمایه هفتاد هزار ریال بمدیریت آقایان دکتر رضا احمدی دکتر ایرج کریمی و عبدالحسین احسانی دکتر خسرو فتحی تاسیس شد.

• سرمایه شرکت سهامی تجارتی خزر از هشت‌میلیون ریال به سی وسه میلیون‌ریال افزایش یافت.

• شرکت نسبی صادراتی بابکین پطروسیان فردوحسن تسلیمی که سرمایه آن یک میلیون ریال بود منحل شد ودونفر آقایان فوق به سمت مدیر تصفیه آن تعیین گردیدند.

• شرکت عامل بیمه با مسئولیت محدود منحل شد وآقای بابا پروین بمدیریت تصفیه آن انتخاب شد.

ارز

معاملات انواع ارز در بازار آزاد جریان عادی دارد معاملات در حدود مصرف انجام میگیرد. آخرین نرخ انواع ارز در بازار آزاد بقرار ذیل بوده است. دولار اسکناس ۸۱ ریال تلگرافی ۷۹ر۵۰ ریال پستی ۷۹ ریال پوند نقد ۲۳۰ ریال حواله تلگرافی ۲۳۲ ریال‌پستی ۲۳۱ر۵۰ ریال مارک اسکناس ۱۹ر۵۰ ریال حواله ۱۹ ریال فرانک فرانسه اسکناس ۱۶۷ ریال حواله ۱۶۳ ریال هزارلیر ایطالیا نقد ۱۳۸ ریال حواله ۱۲۸ ریال فرانک سویس نقد ۱۸ر۷۵ ریال حواله ۱۸ر۵۰ ریال لیره ترک اسکناس بزرگ ۶ر۱۰ ریال حواله ۶ر۷ ریال روپیه پاکستان ۱۱ر۵۰ ریال روپیه هندوستان ۱۳ ریال.

ورود وخروج کشتیها

• کشتی های «نیسدونیک» و «ستیانیا» انگلیسی روز دهم بهمن به‌بندر آبادان وارد شدند

• کشتی «کاسیا» ایتالیائی و «پولنسد» نروژی روز یازدهم بهمن به‌بندر آبادان واردشدند ودر همان روز از آن بندرخارج گردیدند.

• کشتی «کیپ فلس»آلمانی روزدوازدهم بهمن ببندر شاهپور وارد وباسکله پهلو گرفت.

جهان اقتصادی

صرفه‌جوئی درشرکت های بزرگ نفت

اغلب شرکت های بزرگ اکنون اقدامات وسیعی را برای کاستن هزینه های عملیات خود شروع کرده‌اند.

هدف این اقدامات صرفه‌جوئی در کلیه مراحل عملیات و کاستن قیمت‌تمام شده هر گالن از محصولات نفتی که‌برای فروش عرضه میشود میباشد.

برای این منظور تقلیل کارمندان و بهبود طریقه‌های فنی و جلو گیری از کلیه سرمایه گذاری های غیر ضروری و قابل تعویق تا آخرین حد امکان بعمل خواهد آمد. بعضی ازشرکت های بزرگ هم اکنون نیز در این زمینه پیشرفت هائی کرده‌اند و مقداری زیاد از هزینه های‌خودرا کاسته‌اند.

یکی از اولین‌موارد صرفه جوئی که در مرکز بسیاری از شرکت های‌بزرگ بچشم میخورد کاستن کارمندان زائد است چنانکه یکی از این شرکت‌ها در نظر دارد که تعداد کارمندان مرکزی خود را به میزان ده در صددر سال تقلیل دهد.

از طرف دیگر اقداماتی برای جلو گیری از کاغذ بازی زائد در بعضی شرکت ها به عمل آمده و در اثر اتخاذروش مارکزواسپنسر تا میزان ۳۰ در صد در مصرف کاغذ صرفه جوئی شده است.

اینگونه صرفه جوئیها از موقعی ضرورت پیدا نمود که اضافه بودن تولید نفت خام و کاهش‌قیمت‌محصولات نفتی در تقریبا دو سال‌قبل شروع به خود نمائی کرد. اقدامات‌جدی برای‌این‌منظور از یکسال قبل شروع شد زیرا مشاهده گردید که افزایش مقدار فروش کافی برای جبران تقلیل منافع نیست و برای حفظ سود صاحبان سهام لازم است‌که در مصرف هزینه صرفه ـ جوئی شود.

البته با گشاده دستی هائی که صنایع نفت ضمن ده ـ سال رونق فوق العاده کار خود در دوران بعد از جنگ کرده بودند صرفه جوئی ـ های بسیاری‌جا دارد که‌بعمل آید ولی دقت میگردد که اقدامات تشویش آمیزی نچه‌پس ازبحران سال۱۹۳۰ بعمل آمد و خسارت زیادی به صنایع نفت رسانید تکرار نشود.

چند خبر اقتصادی

بازرگانی یکماهه باعراق

طبق گزارش اطاق بازرگانی، کرمانشاه در ماه دی قریب ۱۷۳ هزار کیلو کالابارزش یک میلیون و ۳۹ هزارریال‌ازراه گمرک کرمانشاه وارد ایران‌شده‌و درمقابل ۳۹ر۲۲۸ هزار کیلو کالا بارزش پنج میلیون ۹۴۳ هزار ریال از همین گمرک خانه به خارج صادر گردیده است.

کالا های وارداتی فقط اتومبیل بارزش ۱۲۹ هزار ریال لاستیک توئی مستعمل بارزش ۹۰۷ هزار ریال بوده اما کالا های صادراتی ۱۴ قلم شامل سیب زمینی ـ برگه زرد آلو ـ کشمش ـ پسته ـ مغز بادام ـ سقز ـ حنا ـ گل گاوزبان ـ گل سرخ ـ موسیر ـ شانه زرنیخ ـ دستمال ابریشمی و اکثرا بمقصد عراق صادر شده است وضع بازار خود کرمانشاه در ماه دی چندان خوب نبوده فقط در اثر کم شدن زمینه پشم و کتیرا جزئی ترقی در قیمت آن دودیده شده است.

پیشنهاد کمک به‌صیادان

گزارش رسیده حاکی است در جلسه اخیر اطاق بازرگانی بندر ـ پهلوی موضوع کمی صید ماهی و تاثیر آن در وضع اقتصادی شهرو معاملات مردم آن شهرستان مورد بحث قرار گرفت نمایندگان اطاق معتقدند که نبودن ماهی و عدم مساعدت هوا موجب شد که صید ماهی در بندر پهلوی بحد اقل‌ممکن تنزل یابد. روی این اصل وضع معاملات هم راکد شده است.

صید ماهی در رونق بازار بندر ـ پهلوی تاثیر فراوان دارد اعضای اطاق تقاضا دارند دولت به صیادان مثل‌چایکاران و توتون کاران کمک کند. و شهرداری محل نسبت به جلو گیری از ترقی قیمت اقدام موثری بنماید.

جنرال

علامت اطمینان

جهان زیبائی وهنر درصنعت الکتریکی دنیا است

محصولات جنرال

تلویزیون ـ رادیو ـ گرام ـ ضبط‌صوت و رادیو ترانزیستوری است

گرنزو دار پیشرفت صنعت ژاپن در جهان است

گرام ترانزیستوری جنرال بهترین سرگرمی در پیک‌نیک دنیا است

نماینده انحصاری: شرکت سهامی سهندشت شاهرضا مقابل ویلا ـ تلفن ۶۴۳۳۲

فروشگاه جنرال راه‌آهن مقابل انبار توشه تلفن ۲۳۳۶۵

(کانون آگهی مودت)

آ ـ ۴۱۷۳۶

شماره‌های جدید تلفن

دایره بازرگانی سفارت لهستان

۷۲۹۴۵ ـ ۷۲۹۴۶ ـ ۷۲۹۴۷ میباشد

آ ـ ۴۱۶۲۸

بازرگانی فردوس

بروبروی سینمامولن روژساختمان هنرستان عالی رانندگی مولن روژ

انتقال یافت

بازرگانی فردوس در محل جدید کماکان در انجام امور ملکی مشتریان محترم آماده است.

بازرگانی فردوس

تلفن ۷۲۵۵۷

آ ـ ۴۲۵۶۰ ۱ـ۵

کالتوم

پوشش مُدرن پلاستیکی

کف اطاق وساختمان

بدون درز و باصرفه

خیابان شاهرضا جنب کالج ـ ۱۴۴ ـ تلفن ۶۰۲۰۲ ۶۰۲۰۱

حفر چاه عمیق

توسط دستگاههای مجهز باشرایط

بسیار سهل

شرکت خاوران خیابان سعدی ساختمان نمازی تلفن ۳۳۳۶۱

آ ـ ۴۱۶۹۸

قابل توجه

مالکین و مؤسسات دولتی و ملی

سازمان فنی فوند

تحت نظر مهندسین و معماران مجرب آماده قبول همه‌گونه کارهای ساختمانی : نوسازی ـ تعمیرات کلی وجزئی ـ لوله‌کشی ـ اسفالت ـ نقاشی ـ تزئینات و دکوراسیون میباشد.

سازمان فنی فوند ـ خیابان ویلا

شماره ۳ تلفن ۶۲۲۵۵

آ ـ ۴۱۶۶۰

ماشینهای یخسازی

ساخت کارخانجات معظم

IDEAL-Standard

ایدال استاندارد، راین کلته، آلمان غربی

آماده برای بهره‌برداری

بظرفیت های ۱ و ۳ و ۵ و ۱۰ تن درروز

دستگاه ۱تنی مخصوصا برای هتل‌ها واماکن عمومی قابل استفاده است

نماینده انحصاری :

RADCO

شرکت سهامی رادکو

خیابان شمیران درب دوم عشرت آباد شماره ۵۹۳ تا ۵۹۷

تلفن : ۳۶۹۷۲ ـ ۳۹۷۱۹ گردونه

آ ـ ۴۱۳۹۶

بعداز کتب آسمانی مفیدترین کتب برای راهنمائی بشر بیوگرافی است «آندره‌موروا»

سیمای شجاعان

اثر: جان کندی
رئیس جمهوری آمریکا

(۳۴)

تبدیل بفارسی
بقلم: ا. خواجه‌نوری

دموکراسی معنایش خیلی بالاتر ازحکومت اکثریت‌مردم‌است

ولی باتمام اینهاموارد‌ی‌هست که‌معتقدات‌شخصی‌ووجدان یك سناتور با جریان امور سیاسی در تضادمی‌افتد و آن در مورد کارهائیست که مربوط می شود بمصالح عالی کل مملکت . در اینجاست که بین منافع محلی و مصالح‌عالی مملکت اختلاف پیدا می شود و اتخاذ تصمیم صحیح حتما شهامت اخلاقی و حسن تشخیص می خواهد .

گاهی جریان امور ، سناتوری را وامیدارد که با رئیس جمهور یاحزب‌یا احساسات‌اکثریت مردم در جدال بیفتد . البته نمی شودمنکر شد که این کار دشواریست . ولی دشواری این جدال بامقایسه جدالی که یك سناتور با موکلین محل پیدا می کند هیچ است . زیرا موکلین محل انتخابیه هستند که سرنوشت آتیه شخص نماینده را تعیین می کنند و بهمین جهت جدال با آنها خیلی بیشتر شجاعت و از خودگذشتگی لازم دارد . بهمین دلیل است که ما در این کتاب نامی از«جان راندولف»و«تاوس استونس» و «روبرت لامالوت» نبردیم . زیرا اگر چه شجاعت فوق‌العاده این رجال ، بسیار برجسته‌و قابل تمجید است ولی اینها در مبارزهٔ شجاعانه شان‌از پشتیبانی موکلین بر خوردار بودند . بکمك موکلین می‌جنگیدند نه بر رغم آنها .

خلاصه این کتاب منظورش این نیست که رژیم دموکراسی را ، با وجود تمام مشکلات و نواقصش، بی اعتبار جلوه دهد . چون بقول چرچیل « رژیم دموکراسی بدترین فرم حکومت است ولی معذلك از تمام رژیم‌هائی که بشر تا کنون امتحان کرده‌بهتر است .» کاری که می توانیم بکنیم اینست که‌بیشتر بدرك مشکلاتش بکوشیم ، و طرق‌بهتر برای اعمال مقصود و اساس دموکراسی بیابیم ، و می توانیم بمردم بفهمانیم که ، نسبت به رجالی که گاه‌بگاه، برای مصلحت عمومی ، در مقابل افکار عامه مقاومت کرده اند ، باید احترام بیشتری داشته باشند .ولی نکته بسیار مهم اینست که نباید بشیوهٔ دیکتاتوران بعلت وجود این مشکلات ، خود حقیقت دموکراسی را مردود بشماریم .

چون دموکراسی معنایش خیلی بالاتر از حکومت اکثریت مردم است ، دموکراسی واقعی ، دموکراسی که الهام بخش و مترقی و زنده است سیستمی است که در آن مردم‌نمایندگان خود را فقط برای این انتخاب نمی کنند که بلند گوی صادق و وفادار موکلین باشند و هر چه اکثریت مردم می گویند،مثل ضبط صوت آنها را حفظ کرده و بعد در مجلس پس بدهند . بلکه انتخاب نماینده برای اینست که او ،واقعا مثل یك وکیل فهیم و باوجدان، شعور و قضاوت خیر خواهانه خود را بکار اندازد وخیر جامعه را با بیغرضی تشخیص دهد ، و بداند که گاهی انجام صحیح این وظیفه درراه خیر مردم ممکن است اورا با نفرت خود مردم مواجه سازد . لکن این را هم باید بداند که دیر یازود مردم شجاعت و درستکاری را بخوبی تشخیص خواهند داد ومحترم خواهند شمرد ...

مسائل و مقاصدی که در این کتاب مورد بحث قرار گرفته ، منحصر و محدود بامور سیاسی نیست. بلکه اصل موضوع بحث ما ، یعنی موضوع شجاعت یا تمکین ، مطلبی است که در تمام روابط و شئون زندگی ما مصداق پیدا میکند ، خواه در روابط با دوستان باشد ، خواه در هیئت های مدیره یا اتحادیه ها و انجمن ها . در تمام این تماس ها ما غالبا با مباحث مورد اختلاف برخورد میکنیم و ممکن است گاهی هم شدیدا مورد اعتراض واقع‌شویم .

البته شجاعت کسانیکه در راه انجام مقصود مرده‌اند قابل تقدیر است ،ولی شجاعت مردانی هم که درراه پیشرفت هدف مقدس خودزنده مانده و کوشیده‌اند ، کم‌ازآنها نیست . زیرا سراسر زندگی این نوع مردان آمیخته‌ایست با فتح و شکست ، با توفیق وتراژدی .و مردیکه بتواند ، باوجود فشار ها، باوجود موانع و خطرات و زیانهای شخصی ، باز بوظیفه وجدانی خود عمل نماید ، باید حقا او را در ردیف قهرمانان صحنه اخلاق قرار داد : چون مبنای اخلاق و انسانیت چیزی جزاین‌نیست .

یك نکته مهم دیگر که این کتاب نشان میدهد اینست که برای ابراز شجاعت ، مرد محتاج داشتن صفات ممتاز فوق‌العاده نیست ،و حتما لازم نیست که اوضاع و احوال مخصوص پیش آید تا او بتواند ابراز شجاعت کند ، چون دیر یازود برای هر کس در زندگی فرصت ابراز شجاعت بدست خواهد آمد. منتها میدان مبارزات سیاسی ، که ما چند نمونه از آن را ذکر کردیم ، یکنوع شجاعت خاصی می‌خواهد ،والا در تمام صحنه های دیگر فعالیت های بشری نیز موارد زیادی‌برای‌ابراز شجاعت وجود دارد. یعنی هرکس نخواهد بوظیفه وجدانی خود عمل کند، موقعی میرسد که بمقتضای موضوع ،باید با شجاعت مواجه شود و یکنوع فداکاری را تحمل‌نماید .

باین معنی که یا دوستانش را از دست میدهد، یاثروت و مقام و موقعیتش را ، یا حتی حیثیتش را.

مطالعهٔ شرح شجاعت های گذشتگان ، برای کسانی که روحی شریف دارند ، بخصوص از این حیث بسیار آموزنده و عبرت انگیز و الهام بخش است که در واقع بانسان وسیله میدهد در آینهٔ روح خود با صراحت بنگرد و آنرا با ابراز شجاعت تقویت نماید .

پایان

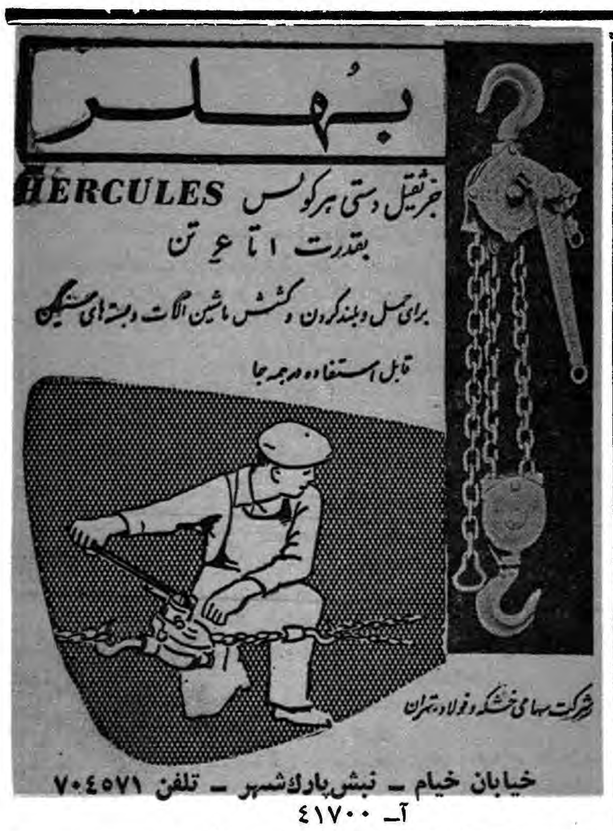

خیابان خیام ـ نبش پارك‌شهر ـ تلفن ۷۰۴۵۷۱
آ ـ ۴۱۷۰۰

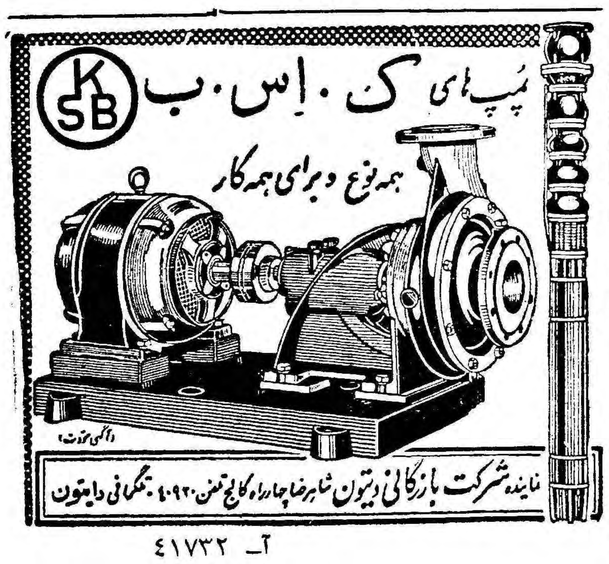

آ ـ ۴۱۷۳۲

برای دانشجویان مقیم آمریکا واروپا

همانطور که درس خواندن برای دانشجویان لازم است اطلاع ازاخبار و وقایع کشور نیز برای آنها لازم میباشد. اطلاعات‌هوائی نشریه مخصوص دانشجویان ایرانی در خارج همه روزه آخرین اخبار ووقایع کشور را باطلاع آنها میرساند.

بهای اشتراك اطلاعات هوائی برای دانشجویان به نصف تقلیل داده شده است.

۱ـ۵

آگهی وزارت دادگستری

دادگاه بخش دزفول بدادگاه شهرستان تبدیل و از تاریخ ۱۵ر۱۰ر۳۹ رسما افتتاح و شروع بکار نموده است . وزارت دادگستری

۱ـ۳ آ ـ ۴۱۲۶۸

تلمبه زراعتی

ساخت اطریش کارخانه فوگل زراعت و باغات
خودرا از بی‌آبی نجات دهید
تلمبه از ۳ تا ده انچ موجود
ش س تهروپ ـ میدان فردوسی

۳ـ۲۰ آ ـ ۳۶۳۴۲

غلطك و سنك‌شكن

کارخانه معظم فوست اطریش
به‌اندازه‌های مختلف میرسد
ش س تهروپ ـ میدان فردوسی
تلفن ۴۲۲۸۳

آ ـ ۳۶۳۴۴
۱ـ۲۰

آ ـ ۴۱۷۱۲

چاپخانه بانك بیمه بازرگانان

مجهز بماشین‌های مدرن سفارشات قبول
باسرع وقت انجام میدهد
خیابان شاه روبروی سینما نیاگارا تلفون ۴۲۲۶۹
۱ـ۶ آ ـ ۳۹۳۷۰

رادیو تمام ترانزیستوری
پیگمی
دارای ۴ طول موج کامل و موج بلند که با ۶ عدد باطری ۱٫۵ ولت ۷۰۰ ساعت کار میکند ، و برای ۵ سال ضمانت میشود.

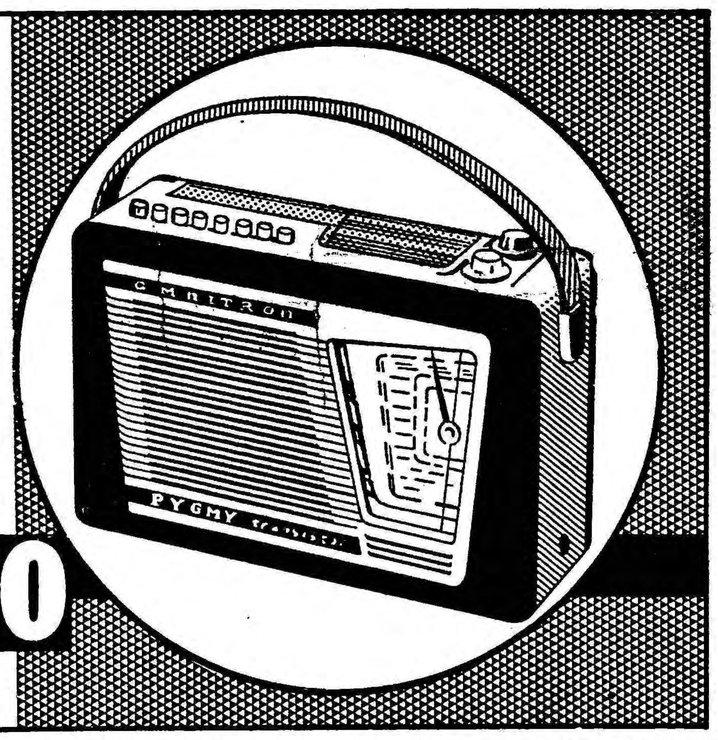

PYGMY - RADIO
نمایندهٔ پخش : جنرال رادیو پشت شهرداری

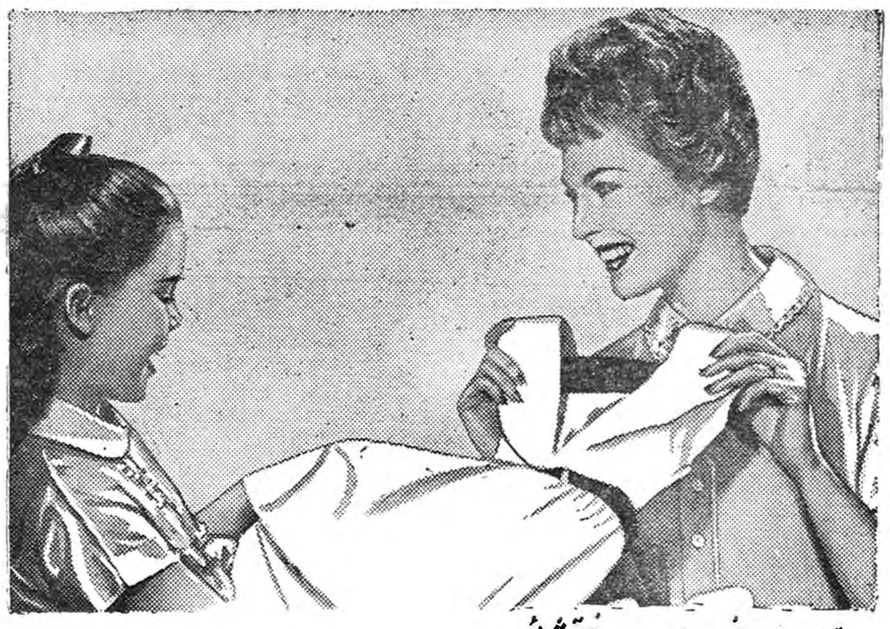

هیچ صابونی ... هیچ پودر رختشوئی
لباسهای شما را مانند **فاب** سفید و تمیز نمیکند
فقط **فاب** لباسهای شما را اینقدر سفید و تمیز میکند و با عطر ملایم خود آنرا معطر مینماید

فاب حتی در آب بسیار سرد نیز بدون استعمال لاجورد لباسهای شمارا ازهرچیز تمیزتر وسفیدتر میشوید. فاب باعطرمطبوع خودکلیه لباسهای شما را بنحو دلپذیری خوشبو میکند .
فاب از صابون بسیار با صرفه‌تر است زیرا فاب از مقدار صابونی که قیمت آن معادل فاب باشد بیشتر لباس میشوید.
هیچ صابونی مانند فاب زیاد کف نمیکند .
فاب مانندصابون اثر تیره‌ای ازخود بجای نمیگذارد وبهمین جهت لباسهای سفید و رنگی شما درخشانتر و خوشرنگتر از همیشه جلوه میکند . برای آنکه لباسهای شما تمیز . . تمیز وسفید . . . سفید شود همیشه فاب استعمال کنید.

با پیروی از سه دستور زیر شخصاً فاب را آزمایش کنید:

فاب بخرید تا از وقت، کار و پول صرفه‌جوئی کنید
FAB-58-1-PH
آ ـ ۴۱۶۱۶

بشما توصیه میکند
فاکوپا

تبریکات

جناب آقای محمد شرعی

انتخاب جنابعالی را بنمایندگی دوره بیستم مجلس شورایملی صمیمانه تبریك عرض نموده و موفقیت آنجناب را در راه خدمت به شاهنشاه محبوب و اهالی ترکمن آرزو مینماید .

قره‌تپه‌گومیشان ـ عباس فرجی

جناب آقای کریم‌اهری

انتخاب جناب عالی را بنمایندگی دوره بیستم مجلس شورای ملی صمیمانه تبریك عرض توفیق آنجناب رادرخدمت بشاهنشاه معظم و میهن عزیز از خداوند متعال مسئلت مینمائیم .

میر نصیر صاحب‌امری رئیس انحصارات مرند ـ دانائی ـ وجدانی ـ توتونچی ـ دشت‌بیلی ـ هدایتی ـ حمادی ـ ترابی ـ فرجی ـ مرتضوی اسپهلانی .

آ ـ ٤١٥٩٤

جناب آقای عبداله دشتی نماینده محترم برازجان

انتخاب آنجناب رابنمایندگی دوره بیستم مجلس شورای ملی‌صمیمانه تبریك عرض میکنم. **احمدآخوندزاده**

جناب آقای سید محمد باقر نیری

انتخاب آن جناب بنمایندگی دوره بیستم برای اصلاح طلبان شهرستان اردستان طلیعه موفقیت و بهروزی است این انتخاب‌شایسته‌را تبریك عرض نموده توفیق جنابعالی را درخدمات ملی از خداوند متعال خواستاریم .

کاشان‌اسمعیل امیر حائری ـ حسن امیر حائری

جناب آقای دکتر سید محمدعلی هدایتی

باردیگر مردم شرافتمند شهرری باانتخاب جنابعالی بنمایندگی‌دوره بیستم مجلس شورای ملی علاقه خودرا به‌خاندان شما به‌ثبوت رسانیده بنابراین دوستان شماهم ازاین حسن انتخاب خوشحال و موفقیت شمارا از خداوند بزرك مسئلت مینمایند . **سرهنك شهبال**

تنها روی سخنم بمردم کرمانشاه نیست

چون بزرگترین عامل موفقیت که ملتی که حاکم بسرنوشت‌خود باشد انتخاب مردان فهیم و دلسوز برای کارهای خطیراست‌بدین‌وسیله انتخاب جناب آقای کیهان و حاج آقا براررشیدی را بسمت شهردار و ریاست انجمن شهر بعموم مردم نجیب وشریف کرمانشاه صمیمانه تبریك گفته و توفیق دوستان عزیز را درراه خدمت بخلق ازخداوند مسئلت می‌نماید . **سرهنك رضا ـ پیا**

جناب آقای کوثری مدیر کل فرهنك استان تهران

انتصاب آقای امیر مهرپرور را بریاست امور تربیتی تبریك‌عرض می‌نمایم **سید احمد میاهی**

جناب آقای عبدالمجید بختیار

انتخاب جنابعالی را بنمایندگی بیستمین دوره مجلس شورای ملی به‌آنجناب صمیمانه تبریك عرض می‌نمائیم .

کردکوی صابراله هاشم ـ بزرك‌کیان‌پور

جناب آقای امیر حسین فولادوند

انتخاب شایسته جنابعالی راکه یکی از رجال شایسته و لایق و میهن پرست ایران میباشید بنمایندگی دوره بیستم قانونگزاری از طرف بروجردیها و الیگودرزیهای مقیم تهران صمیمانه تبریك عرض میکنم

آ ـ ٣٧٧٨٣ **فرخی**

جناب آقای مهندس نصرت‌اله اسدی

انتصاب بجاو شایسته آنجنا بـرا بسمت مدیریت کل وزارت کشاورزی صمیمانه تبریك عرض نموده و موفقیت حضرتعالی را در راه انجام خدمت بمیهن عزیز ازخداوند متعال مسئلت مینماید . **رضافرزانه**

آ ـ ٣٧٨٢٥

جناب آقای مهندس رحمت‌اله مقدم

انتخاب جنابعالی را بنمایندگی مجلس شورایملی صمیمانه تبریك عرض مینمایم . **سرهنك دکتر پروانه**

آ ـ ٣٧٧٨٧

جناب آقای ملکشاه ظفر

انتخاب مجدد جنابعالی رابه نمایندگی مجلس شورایملی‌به‌آنجناب و اهالی حق‌شناس ایذه ،بختیاری صمیمانه تبریك عرضه داشته موفقیت حضرتعالی را درراه خدمت به شاهنشاه و میهن‌خواستار است.

آ ـ ٣٧٨٢٩ **ابراهیم روشن**

جناب آقای سید محمد میرهادی

انتخاب آنجناب را بنمایندگی بیستمین دوره قانونگزاری مجلس شورای ملی از شهرستان تفرش و آشتیان صمیمانه تبریك عرض و موفقیت عالی را در خدمتگزاری بمیهن عزیز و شهرستان استان تفرش ازخداوند خواستاریم . اهالی استان :

عباس صالحی حسن بیانی مهدی فرخ احمد شریفی حاج عظیمی علی‌البرز عبدالله نورائی زین‌العابدین عطائی محمد سمیعی ابوالحسن حمیدی عباس نورائی علی کریمی عبدالحسین فرهی هاشم البرز حسن فرخ منوچهر حاج عظیمی حسن سپاسی سهراب خورسندی محمد باقر فرهی اسمعیل نجفی سیدعباس میری مصطفی شریفی حاجی مسعودی علی حضرتی غلامرضا صفاری زین‌العابدین مجتبی موسی‌هودهٔ سیدحسین‌میری علی‌اکبر صفاری کاظم البرز اصغر مقصودی

آ ـ ٤١٧٤٦

جناب آقای کاظم افجه‌ای

انتصاب جنابعالی را بریاست اداره کل روابط فرهنگی باسازمان برنامه تبریك عرض نموده توفیق آنجناب را از درگاه احدیت خواستار است . **اردبیل ـ رئیس اداره اوقاف ـ عبدالمناف منافی**

آ ـ ٤١٧٤٠

جناب آقای رضا جعفری

انتخا بجنابعالی را بنمایندگی مجلس شورایملی صمیمانه تبریك عرض‌مینماید . **اردبیل ـ رئیس‌اداره اوقاف ـ عبدالمناف منافی**

آ ـ ٤١٧٤٢

جناب آقای حسین فلسفی

انتخاب شایسته آنجناب را بنمایندگی مجلس شورا بحضرتعالی و مردم شریف و حق‌شناس گرگان تبریك عرض مینمائیم .

عبدالحمید باقری ـ سید مسلم میری لواسانی

آ ـ ٤١٧٢٢

جناب آقای قلی خان امیرلك

انتخاب مجدد آنجناب را بنمایندگی دوره بیستم مجلس شورای ملی‌از شهرستان‌خوی صمیمانه تبریك عرض مینماید.

آ ـ ٤١٧٤٤ **بندر شاهپور ـ محمد علی پور سیستانی**

جناب آقای رضا جعفری

انتخاب جنابعالی را بنمایندگی دوره بیستم مجلس شورای ملی صمیمانه تبریك عرض نموده امید است درراه خدمت به شاهنشاه ومیهن عزیز همواره موفق باشید.

آ ـ ٣٧٨٦٩ **سرهنك پرویز چگینی ـ محمد علی چگینی**

جناب آقای عزت‌اله گودرزی

انتخاب شایسته جنابعالی را بنمایندگی دوره بیستم مجلس‌شورای ملی تبریك عرض مینمائیم **ساری دکتر وکیلی و بانو**

آ ـ ٤١٦٣٢

جناب آقای دکتر الموتی

انتخاب شایسته آنجناب را بنمایندگی مجلس شورای ملی‌صمیمانه تبریك گفته موفقیت های بیشتری را برای آنجناب آرزو داریم .

حاج غضنفربهنام ـ علی بهنام ـ شعبان بهنام ـ عزیزاله‌مشك‌کو ـ داود شیفته‌فر ـ بصیر گیلانی

آ ـ ٣٧٨٦١

جناب آقای دکتر رفعت

انتخاب آنجناب را به نمایندگی مجلس شورای ملی صمیمانه‌تبریك میگوئیم. **حاج غضنفر بهنام ـ علی‌بهنام ـ شعبان بهنام**

آ ـ ٣٧٨٦١

جناب آقای دکتر حمید اعتبار

انتخاب آنجناب را به نمایندگی مجلس شورای ملی صمیمانه‌تبریك میگویم . **علی بهنام**

آ ـ ٣٧٨٦١

جناب آقای محمد شرعی

انتخاب شایسته جنابعالی رابه نمایندگی مجلس شورای ملی صمیمانه تبریك عرض نموده و موفقیت شمارا در راه خدمت به شاهنشاه معظم‌و وطن عزیز آرزومندم . **آله‌مراد شمالی**

آ ـ ٣٧٨٦٥

جناب آقای هوشنك صمصام

انتخاب جنابعالی رابه نمایندگی مجلس شورایملی از صمیم قلب تبریك عرض نموده موفقیت و کامیابی شمارا خواهانم . **باقرخسروانی**

اساس وعلت عدم موفقیت شهرداریها چیست ؟

بقیه ازصفحه هفتم

مستدل و قانع‌کننده باشد بایك‌قیام وقعود رای‌عدم‌اعتماد میدهند وشهردار بیکاره بدیدبی‌کار خود برود ـ غالب اعضای انجمن حتی بستگان واقوام‌آنها توقع‌دارند که‌شهردار هروقت آنهارا دید بآنان تعظیم کنددر تماس مسائل خصوصی واداری از آنهامشورت کند اگرچنین نکرد استیضاح خواهد شد. درچنین شرایطی شهردارآلت معطله‌ای بیش نیست ـ به‌نظر بنده اگر مرجعی باشد که‌بین استیضاح‌انجمن وتوضیح شهردار رسیدگی وقضاوت کند ونظر آن مرجع دربرکناری یاابقاء شهردار قاطع‌باشد اینقدر برای ارعاب شهردار از حربه استیضاح استفاده نخواهدشد برای مدت طولانی تری برنامه‌های‌خود را اجرا میکند .

دیگر از نقائص قانون شهرداری خاصه خرجی هائی است که برای بودجه شهرداری پیش بینی شده و در حقیقت شهرداریها در وضع حاضر عامل وصولی بیش نیستند ودرست نصف درآمد سالانه خودرا بایستی بهمان دست که میگیرند بهمان دست بموسسات دیگر بدهند شهرداریها حال آن قاطری را دارند که یك چشمش کور بود صاحبش از آن طرفی که قاطر چشم داشت‌جو وکاه جلوش میریخت واز طرف دیگر که کور بود آنرا بر میداشت اگر پول را شهرداری از مردم میگیرد پس چرا در خرج آن نباید دخالت داشته باشد ده در صد بودجه شهری را به بهداری میدهند ولی کوچکترین دخالت‌و نظارتی‌شهرداری در مصرف آن ندارد ـ درست است که این پول ها در موسسات دیگر بمصرف امور شهر میرسد ولی مردم وقتی در دادن عوارض بشهرداری رغبت میکنند که به بینند خود شهرداری برای آنان کاری انجام داده و الا نتیجه جز یاس و بدبینی بدستگاه شهرداری‌چیز دیگری‌نیست بعقیده بنده اگر دولت نمیتواند مانند ممالك خارج که‌از بودجه‌دولت بشهرداری کمك میکند کمکی بنماید لااقل تحمیلی هم ننماید

۷ـ قانون ضمانت اجرائی ندارد اغلب وظائفی که در قانون فعلی‌برای شهرداری پیش‌بینی‌شده جنبه‌تعارف دارد و اینکه شهرداران وظیفه را بچه نحو اجراء کنند مبهم است مثلا جلو گیری از ساختمانهای‌بدون پروانه و بانصب ناودان در معابر عمومی از وظائف شهردار است اما اگر کسی خلاف آن عمل کردشهردار نمیتواند از آن جلو گیری کند و حد اکثر کاری که میتواند انجام دهد آن است که متخلف رابدادگاه معرفی کند وبجریمه خلافی محکوم شود و این است که ضرور بنظر می رسد تا اختیارات وسیع تر و قوانین محکم و قوی تری برای اجرای وظائف شهرداری پیش بینی نمایند.

۸ـطرز عمل شهرداریها یکنواخت نیست

درحال حاضرهیچیك ازشهرداری ها از حیث انجام امور مالی و محاسباتی وضع‌متحد الشکلی ندارند وهر کدام بمیل و سلیقه خود یك جور عمل میکنند وچه‌بسا شهرداری هائی که نه شهردار ونه انجمن و نه حسابدار هیچ کدام از وضع درآمد ـ هزینه و موجودی خود اطلاعی ندارند . این بی نظمی وهرج ومرج وضع‌مالی ومحاسباتی شهرداری ها عامل مهمی برای فلج و رکو د کار شهرداری بشمارمیرود. هرتجارتخانه هر شرکت و هر دستگاهی که‌بخواهد در کار خود پیشرفت کند اول باید وضع داخلی و حساب و کتابش منظم باشد اگر شهرداری دارای دفاتر و آمار های معین که‌نمودار درآمد و مخارج در هر فصل و هر موضوع بخصوصی بوده نباشدهرگز نمیتواند برنامه های‌عمرانی اصلاحی شهر را بر پایه صحیح و مبنای درستی طرح و تنظیم نماید من‌باب مثال در سالهای اخیر که‌شهرداریها قرار دادهائی با سازمان برنامه‌منعقد نموده اند بدون توجه به در آمد وهزینه سالیانه خود ارقامی خیالی پیش بینی و تعهداتی نموده‌اند و در عمل‌با اشکالات آن مواجه شدند بقسمی که بعضی از شهرداری ها حتی برای دستمزد رفتگر و هزینه های پرسنلی کارمندان خود در مضیقه اند ـ اینها نتیجه نبودن سیستم صحیح محاسباتی است و اگر وضع متحد الشکلی برای ادای امور مالی و محاسباتی شهرداریها در نظر بگیرند و آنان‌را مکلف‌نمایند که حتما همان‌را اجرا کنند تصور میرود بحال شهرداریها مفید باشد خوشبختانه اخیرا سازمان اتحادیه شهرداریهای ایران با اجرای بودجه برنامه ای در بعضی از شهرداریها که بعنوان نمونه و امتحان عمل نموده‌اند نتیجه خوب گرفته شده و با تعمیم آن در کلیه شهرداریها قسمتی از نقیصه آشفته بودن وضع مالی شهرداریها بر طرف میشودلیکن انجام اینکار با نبودن کارمند تربیت شده قدری مشکل بنظر میرسد واول باید ترتیبی داد که‌حسابداران فعلی شهرداری ها طرز عمل را یاد بگیرند بعدا دستور اجراء داده‌شود واین را هم باید عرض کنم کسی که برای امر حسابداری تربیت می شود باید منحصرا همان کار را از او بخواهند و چون امر حسابداری فنی با اعصاب ومغز سرو کار دارد اغلب سعی میشود که شانه زیر این بار پر مسئولیت خالی‌کنند ولی اگر از لحاظ حقوق و مزایا وجه تمایزی بین‌مسئولین حسابداری و سایر کارکنان شهرداریها باشد با دلخوشی و علاقه مندی اینکار را انجام میدهند .

نگارنده تعداد زیادی از شهرداری های کشور را که بعنوان بازرس ماموریت داشته ام از نزدیك دیده‌ام اینها که عرض کرده ام جزئی از مسائل مورد ابتلای شهرداریها است وتصور نمیکنیم با ادامه وضع‌وروش فعلی تغییری در کار شهرداریها حاصل شود مگر آنکه یك دستگاه ویك واحد مستقلی برای لااقل‌مدت ٥ سال مسئولیت تنظیم و حسن اجرای کار شهرداریهارا عهده‌بگیرد ویك شخص صالح و مقتدر ودلسوز ودر عین حال متشخص و مطلع در کار شهرداریها در راس آن دستگاه باشد حالا اسم آن دستگاه راوزارت شهرداری یا سازمان شهرداری ها و یا اداره نظارت و اصلاح امور شهرداریها میگذارند کار ندارم ـ این سازمان‌بااستفاده‌از فکرمشاورین متخصصین و مطلعین‌در کارشهرداری ها و مستشاران داخلی و خارجی برنامه های جامعی در موارد مختلف تهیه و تنظیم نمایند هیئت هائی بشهرداریها اعزام دارند تا ازنزدیك وعملا طرز اجرای برنامه ها را بـه شهرداریها بیاموزند و آنها را در چگونگی پیشرفت کار ها ارائه طریق نمایند و همینقدر که‌وارد شدند وبغلطك افتادند مسئولیت از آنان بخواهند و البته در تمام این مدت هیچ مقام و دستگاهی جز سازمان مزبور حق دخالت درکار شهرداریها را نداشته باشد در اینصورت ممکن است امید وار بود که شهرداریها سر و صورتی بخود بگیرند .

عبور از پنج قاره

کلیسا آزمایش پروفسور پتروچی را متوقف کرد

مصاحبه اختصاصی لئون ـ ل . گروآر فرستاده مخصوص روزنامه فیگارو چاپ پاریس باپروفسور دانیل پتروچی دانشمند زیست‌شناس ایتالیائی

پروفسور دانیل پتروچی بمن گفت ....

* عصر جدیدی در پزشکی آغاز شد
* بانك بافت ها تشکیل میگردد

لئون‌ـل‌ـ گروآر فرستاده مخصوص روزنامه فیگارو چاپ پاریس اخیرا مصاحبه‌ای با پروفسور ایتالیائی دانیل پتروچی‌که موفق‌شده است باآمیختن سلولهای مرد و زن درآزمایشگاه جنین انسان‌بوجود آورد بعمل آورده است‌که درزیر بنظر خوانندگان‌میرسد

همکار پروفسوردانیل پتروچی

پروفسور دانیل‌پتروچی

دکتر پتروچی آزمایش خود را متوقف کنید !

شما خیلی جلو رفته اید !زندگی فقط بخداوند بستگی دارد ...

ـاما پدر روحانی من نه درصدد ساختن یك انسان مصنوعی‌برآمدم ونه انسانی را که خداوند بوجود آورده از بین بردم !

من فقط خواستم زندگی بدون روح بوجود آورم یك حیات حیوانی ونباتی شبیه حیات گیاهان یا بهتر گفته شود سلولهای انسانی را در لوله آزمایشگاه کشت بدهم ...

بدینجهت تصمیم من کاملا پاك است ...

ولی خداوند فقط روی عمل‌انسان قضاوت نمیکند بلکه اراده و قصد انسان نیز بحساب می‌آید،بدینجهت ما امروز بشماتوصیه‌میکنیم‌آزمایش خودرا متوقف کنید حتی اگر عده‌ای بشما بگویند که‌آزمایش‌شما گناهی ندارد معذلك کار خود را در این زمینه متوقف کنید .

پدر روحانی من از کلیسا اطاعت میکنم و آزمایش خود را متوقف میسازم .

این گفتگو چند روز قبل دررم بین پروفسور دانیل پتروچی وعلمای مسیحی صورت گرفت .

من با دانشمند ایتالیا در یك هتل بزرك و لوکس ملاقات کردم‌او سبیل کوچك و ریش انبوهی دارد حرکات او مانند ایتالیائی ها است وزیاد صحبت‌میکند ، پروفسوردانیل پتروچی کیست ؟

دکتر پتروچی کیست

دانیل پتروچی پسر یکی ازجراحان شهر بولونی (ایتالیا) است او ۳۸ سال دارد ولی پنجسال بیشتر نشان میدهد . جنك تحصیلات‌اورامتوقف ساخت ولی بعدا شخصا آنرا دنبال کرد .

پروفسور دانیل پتروچی‌باجراحان مشهور و زیست شناسان نامی در فرانسه ، انگلستان ، آلمان،امریکا کانادا و امریکای جنوبی ارتباط دارد و همین ارتباط موجب‌پیشرفت های او در علم پزشکی گردید.

وی از سال ۱۹۴۷ الی ۱۹۵۸در دانشگاه بولونی تدریس میکرد و ماهیانه ۳۰ هزار لیرایتالیائی‌دریافت میکرد سپس او شخصا از سمت‌خود استعفا کرد . هنوز علت استعفای پتروچی از دانشگاه بولونی معلوم نیست دانیل پتروچی پس از ترك دانشگاه یك آزمایشگاه شخصی برای خود درست کرد وبه‌تجسسات خود ادامه داد ضمنا ریاست‌سرویس پزشکی یکی از کارخانجات‌بزرك فیلم سازی را نیز قبول کرد .

دانیل پتروچی درسال ۱۹۵۹ اولین مقاله خودرا در موردچگونگی رنك آمیزی و عکس برداری از مواد زنده منتشر ساخت که راه جدیدی برای‌فیلم‌برداری از چگونی

بقیه در صفحه بیستم

معجزه علم،عشق

یك ایتالیائی درانتظار ملاقات دونفر ناشناس‌است‌که پسرش قبل‌از مردن چشمهای خودرا بآنها داده است

چند روز قبل مادری در روژیو امیلیا (ایتالیا) در چشمهای دو نفر ناشناس نگاه می کند و نگاه پسرش را در چشم آنها می بیند چنین است معجزه علم و معجزه عشق .

خانم روزا فرا نزونی بیوه است زندگی مشکل و فقیرانه ای دارد و به کمك رنزو پسر بزرگش که ۳۳سال داشت بزندگی ادامه‌میداد

رنزو منشی ومرد مورد اطمینان آقای تا ماگنینی یکی از تجار کوچك بود .

تاماگنینی و رنزو مدت پنجسال باهم کار می کردند . تاما گنینی که در جنك مجروح شده بودعملا قوه بینائی رااز دست داده بود و کمك رنزو . برای او بسیارضروری بود . رنزو در میلان دختری می شناخت وآرزو می کرد که روزی بااوازدواج کند زیرا حقوق‌مختصر او فعلا صرف نگهداری برادران کوچك و مادرش می شد .

روزی رنزو بیمار می شود تصور می رفت که بیماری اوبراثر یك خستگی زود گذر است اورا به بیمارستان می برند ورنزو نگاهی بکارت بیمارستان خود انداخته و سند محکومیتش را می خواند : سرطان شدید خون .

اودر آستانه مرك از اطباء خواهش می کند که اورا بخانه‌اش ببرند . رنزو از پزشکان سئوال می کند که آیا بیماری مانند او می تواند چشمهای خودرا به دو نفر کور بدهد و جراحان بایپوند چشم این دو نفر را بینا کنند . پزشکان تاکید می کنند که پیوند چشم او باوجود آنکه سرطان دارد به‌چشم دیگری مانعی ندارد .

رنزو، در آخرین لحظات‌حیات به کشیش می گوید که نامه‌ای از طرف او به نامزدش نوشته‌سلام برساند .

رنزو به نامزدش می نویسد که چشمهایش را به دونفرنابینا یکی از اهالی رژیو امیلیا شهری که درآن بدنیا آمده بود ودیگری را بیکی از نابینایان اهل میلان شهری که نامزدش در آنجا بدنیا آمده هدیه کرده است :

هنگامی که رنزو را در آخرین ساعات حیات با آمبولانس به بیمارستان می بردند به پرستارش می گفت «زود ! زود! زودتر مرا به بیمارستان برسانید چون اگر من در آمبولانس بمیرم نمی توانند از چشمهایم استفاده کنند .»

هنگامی که تاما گنینی روی تخت خواب او خم شده بود رنزو در آخرین کلماتی که ادا کرد باو گفت که یکی از چشمهایش راباو داده است . ولی چشم‌پزشکان متذکر شدند که چشم رنزو رانمی توان باو پیوند کرد . چشم‌پزشکان چشمهای رنزو را پس از مرگش به دونفر دختر و پسر نابینا پیوند زدند وهنوز معلوم نیست که‌پیوند چشمهای رنزو به آنها با موفقیت بوده است یا نه اما مادرعزادار رنزو در انتظار است که در خانه‌اش‌باز شود وبتواند در چشمهای پسرش که هنوز زنده است نگاه کند .

من شیفته قتلم !!

پلیس شهر مونیخ پس‌از چهارسال کوشش سرانجام پتر جانی خطرناکی را که چندین نفر قربانی دیوانگی او شده‌اند باز داشت کرد

پتر هوسل جوان دوست داشتنی که روز های یکشنبه در کلیسای بزرك شهر مونیخ ارك می نواخت و سرود مذهبی می خواند غولی بود که چهر مواقعی خودرا پنهان کرده بود .

غذای روح جنایتکار خطرناك که پلیس شهر مونیخ مدت چهار سال در تعقیب او بود فقط کشتن ، کشتن بدون دلیل مردم بود واز این که قربانیان او در جلوی چشمش برای‌زنده ماندن دست‌و پا می زدند لذت می برد .

پتر هوسل ۲۰ سال دارد و خود که یازده سال بیشتر نداشت اولین جنایت را در سال ۱۹۵۶ اورا به ضرب گلوله از پای در مرتکب شد او در آن زمان به آورد ولی دادگاه قتل اورا غیر عمد زحمت ۱۶ سال داشت و هنگام دانست زیرا پتر هوسل در دادگاه بازی بایکی از رفقای خرد سال

بقیه در صفحه بیستم

اختلاس بیسابقه درتاریخ بانکی آمریکا

این‌زن ۵۸ساله‌به ۱۷۵سال زندان محکوم‌شد

خانم بورینس گیجر معاون «صندوق شلدون ناسیونال بانك»

باتهام اختلاس ۲ میلیون دلار از بانك پدر خود به ۱۷۵ سال‌زندان محکوم گردید . دادگاه شهر سیوکس سیتی واقع در امریکا پس از چند هفته مطالعه اعلام‌کرد که چنین اختلاس بزرگی و شیوه ایکه خانم گیجر برای حساب سازی بکار برده است در تاریخ کشورهای ایالت متحده امریکایی سابقه بوده است خانم گیجر که ۵۸ سال دارد به خاطر ۳۵ جرم به ۱۷۵ سال زندان محکوم گردید چندی قبل در همین صفحه‌ماجرای اختلاس خانم گیجر به اطلاع

بقیه در صفحه بیستم

ماجرای کشتی سانتاماریا روی پرده سینما

مارسل بلیستن کارگردان مشهور سینما چهار روزاست که تلفن خودرا قطع کرده و شب و روز مشغول نوشتن سناریویی در مورد ماجرای کشتی‌پرتقالی سانتاماریااست

همسر بلیستن مدتی قبل‌از روی دادن ماجرای سانتاماریا چون با ماریو سیمون ماریا کاپیتن کشتی پرتقالی دوست بود از کشتی سانتاماریادیدن کرده است و اینك خاطرات خودرا از این کشتی‌دراختیار همسرش قرار داده تاسناریوی خودرا تکمیل کند،فیلمبرداری از ماجرای کشتی پرتقالی سانتاماریا بزودی آغاز خواهد شد .

پسران

در ضیافتی که درشب اول نمایش فیلم پسران در پاریس برگزار شد عده زیادی از شخصیت های سینما و ادب حضور داشتند فیلم پسر ها توسط‌کارگردان مشهورسینما بولونیی تهیه شده است در این عکس‌روبرت حسین کارگردان و هنرپیشه مشهور را ،همراه فرانسوازساگان مشاهده‌می کنید .

از اینجا و آنجا

ارقام سخن میگویند

صفحه «هیازده کوچولو» اثر«سنت اکزوپری» که بوسیله «ژرار فیلیپ» خوانده شده است تاکنون به هفده زبان ترجمه شده و چهار صد هزار نسخه از آن بفروش رفته است .

تحصیلات تابستانی

از روز بیست ویکم ژوئیه آینده دوره تحصیلات تابستانی برای دانشجویان خارجی در دانشگاه لندن گشایش خواهد یافت این دوره که تا هفدهم اوت طول میکشد ، شامل برنامه‌یاد گرفتن زبان انگلیسی و تحصیل در رشته ادبیات معاصر انگلیسی است. همچنین برنامه هائی برای دیدن موسسات فرهنگی اجرا خواهد شد.

مسابقه اسب دوانی

روز بیست و پنجم ماه مه آینده مسابقه اسب داوانی «گراندناسیونال» در لیورپول برگذار خواهدشد .

دراین مسابقه ۷۴ راس اسب‌اصیل شرکت خواهد کرد و مبلغ جوایزی که دراین مسابقه تقسیم خواهد شد بالغ بربیست‌و سه‌هزار لیره‌استرلینك میباشد.

ضبط برنامه‌های تلویزیونی

دولت چکسلواکی برای‌ضبط‌برنامه های تلویزیونی یك دستگاه‌مخصوص از انگلستان خریداری کرد، دوسال قبل چکسلواکی عین همین دستگاه‌را از انگلستان خریداری نمود و چون آزمایش آن‌با موفقیت انجام گرفت تصمیم بخرید دستگاه دیگری گرفت دستگاهی که دوسال قبل خریداری شد در ایستگاه فرستنده تلویزیون پراك مورد استفاده قرار گرفته وقرار است‌دستگاه‌جدیددرفرستنده‌تلویزیون شهر «براتسلاوا» مورد استفاده قرار گیرد .

جام آمریکا

درزمستان آینده قایق مخصوصی در «ساندبانك» در اسکاتلند ساخته خواهد شد تا در مسابقه قایقرانی‌جام آمریکا که اولین مسابقه در نوع‌خود بشمار میرود و قایقهای ۱۲ متری ببالا در آن شرکت میکنند شرکت نماید .

ساختن این قایق یکصدو بیست هزارلیره استرلینك هزینه دارد .

جدول کلمات متقاطع شماره ۱۷۳۴

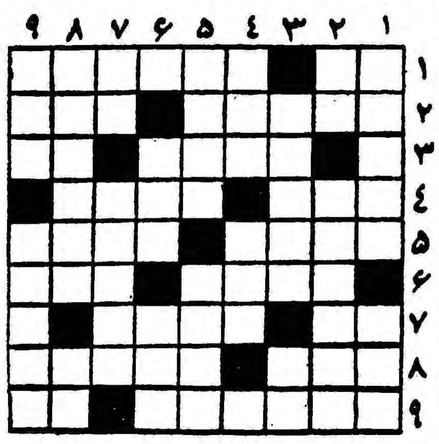

افقی: ۱ـ صوفی ام الخبائثش خواند ـ غوغا است ۲ـ از نویسندگان کلاسیك فرانسه ـ پریشان ۳ـ به کام ماهی رفت تا قرص خورشید در سیاهی شود ـ خسیس پس‌نمی دهد ٤ـ تن پوش سرزمین خاموشان ـ صحرائی در افریقا ٥ـ مواظبش باشید که شرارت می کند ـ از سوغاتهای مزاحم و ناراحت کننده برخی از شهر های «ب» جنوب ایران ٦ـ انار زاغ آنجا را باگوهر شب چراغ مقایسه کرده‌اندـ همیشه بر سر رو اندازش دعوا است ۷ـ خلق و عادت ـ پاپوش ۸ـ نخستین مردی که فریب زنی را خورد ـ وسیله ای برای راه انداختن نور چشمی تازه پا ۹ـ درالف لیل دنبالش نگردید همین نزدیکی‌تهران است ـ واحد نمك !

عمودی : ۱ـ از کشور های افریقائی ـ منطقه ای درشرق ایران ۲ـ حرف آخرین ـ خسته است و مشکل کاری از او ساخته باشد ۳ـ تهیدست ـ مرغ باشد یامرد پا ندارد ٤ـ از میوه های خوش خوراك و سخت خوراك ٤ـ از کشور های کهن ٥ـ کوه گوشت و چربی در دل آب ـ به عنوان تشویق می کشند ٦ـ وقتی قرار فرنگی مابی باشد آبگوشت را بجای آن سر میکشند ـ خانه‌اش گودهم دارد ۷ـ حرف اضافه ـ خوبان زمانه همیشه چنین بوده‌اند ۸ـ اگر هم کنار بیل بنشیند در ماشین بخار است نه در کار کشت‌و زرع ـ طرف ۹ـ از اشکال هندسی‌ـحرف‌آرزووحسرت

حل جدول شماره ۱۷۳۳

افقی : ۱ـ هذیان ـ مل ۲ـ نی ـ تا ـ خطا ۳ـ گلگون ـ مبل ٤ـ لب ـ فسق ٥ـ مس ـ وصل ـ هك ٦ـ فیس ـ می ۷ـ ریا ـ تیمچه ۸ـ سنك ـ رن ـ ال ۹ـ آهو ـ نگاری .

عمودی : ۱ـ هنگام ـ رسا ۲ـ ذیل ـ سفینه ۳ـ گل ـ یاگو ٤ـ اتسوبوس ٥ـ نان ـ زن ٦ـ فلمینك ـ ۷ـ مخس ـ یم ۸ـ مطبقه‌ـ چار ۹ـ لال ـ کاهلی .

سیزدهمین ستاره

ـ۲۹٤ـ

ـ عزیزم ، می‌بینی پس از سقوط چارلستون چه کار مهمی‌انجام دادیم . سه ماه پیش بود که نیرو های «کرنوالیس» برای پیوستن بقوای «کینتون» از چارلستون بحرکت در آمدند ولی هنوز نتوانسته‌اند نقشه خود رااجرا کنند .

ـ حالا لشکریان «کرنوالیس» در کجا هستند .

ـ پس از سه ماه تازه به حوالی «ویرجینیا» رسیده‌اند . اکنون نیروهای واشنگتن نیز در همین جهت پیش میروند .

سلیا که از شنیدن این حرفها سخت به هیجان آمده بود با اصرار تمام خواهش کرد که بقیه ماجرا را برای او تعریف‌کند .

لوك‌خنده‌ای کرد و گفت :

ـ البته انگلیسها هم جاسوسان زبر دستی داشتند و بدون شك از حرکت نیرو های فرانسوی اطلاع دارند و همچنین میدانند که لشکریان‌ژنرال واشنگتن بسوی جنوب درحرکتند .

باین جهت ژنرال واشنگتن فرمانی «ام» مضمون برای‌شورشیان فرستاده است .

«نیروهای انگلیسی را که در ایالت کارولین جنوبی هستند نگذارید به نیرو های «کرنوالیس» ملحق شوند و آنها را در همان ایالت به جنك مجبور کنید.»

ـحالا میفهمید که اکنون چه وظیفه‌ای بعهده ماگذاشته شده است ؟

از شنیدن خبر جنك لرزش شدیدی بر اندام دختر جوان‌مستولی شد باین ترتیب «لوك» باردیگر عازم میدان جنك میشد .

در عملیات جنگی گذشته نزدیك بود برای همیشه اورا ازدست بدهد . آیا سرنوشت شوم دیگری در انتظار اواست ؟

ازاین اندیشه قلبش بشدت فشرده میشد و قدرت حرف زدن نداشت . مانند کودکان بی‌پناه سر خودرا در میان سینه لوك گذاشت و چشمانش را بست .

لحظه‌ای سکوت کامل‌بر قرار شد . سرانجام لوك لب بسخن گشود و در حالیکه گیسوان همسرش را نوازش میکرد گفت

ـ بله ، باید مدتی شاید برای همیشه از همدیگر خداحافظی کنیم .

ـ۲۹۵ـ

باردیگر سلیا را در آغوش خود فشرد بوسه طولانی از لبانش برگرفت‌و باخنده گفت :

ـ سلیا ، تو را بیش از همیشه دوست دارم . اکنون‌وقت آن است که از پیش تو بروم .

پس از آن باز بعجله بوسه‌ای از لبان همسر جوانش ربود ودر میان راهرو مخفی از نظر ناپدید شد .

تاچند روز پس از رفتن «لوك» دختر جوان پیوسته به آینده فکر می‌کرد :

«آیا برای همیشه تنها خواهم ماند ؟ این بد جنسها سی‌گاردن، گردن‌بند مروارید دوستانم جیمی را از من گرفته‌اند و اکنون نیز می‌خواهند لوك راازدستم بگیرند دیگرهیچ‌چیزبرایم‌باقی نگذاشته‌اند. مانند همیشه بی‌کس و بی‌پناه مانده‌ام.»

در آخرین روز های گرم تابستان سلیا دریافت که دیگر تنها نیست و در آینده کودکی بدنیا خواهد آورد ....

***

فصل سی‌و دوم

ماه سپتامبر در انزوا و بی‌خبری گذشت . دیگر از زنك کنار اسکله صدائی بلند نمیشد وکسی برای دیدن «روی» و «صوفی» به «سی‌گاردن» رفت وآمد نمیکرد .

«روی» وقت خودرا به نظافت در کار کشاورزان مزارع جدیدخود صرف میکرد . ولی کار ها به کندی پیش میرفت .

درخانه نیز خدمتکاران به کندی کار میکردند . چه در خانه و چه در مزرعه سیاه بوستان از «روی» و«صوفی»واز انگلیسها که‌آنهارا مجبور کرده بودند بزور برای ارباب جدید کار کنند سخت متنفر بودند . درست است تمام آنها کار می‌کردند زیرا مجبور بودنداطاعت امر ارباب را بکنند ولی کسی نمی‌توانست آنها را وادار کند که کار خودرا بخوبی انجام دهند .

سلیا از ماجرای باردار بودن بکسی حرف نزد . ابتدا از اینکه در آینده موجودی مونس او خواهد بود خوشحال گردید ولی بعدا از فکر اینکه کسی بفکر پرستاری او نخواهد بود دوچار وحشت

ـ۲۹٦ـ

گردید .

با وجود این مثل سابق همچنان کارهائی را که صوفی باو مراجعه میکردانجام‌میداد .

سرانجام در یکی از روز های اواخر ماه سپتامبر زنك کنار اسکله بصدا در آمد .

مهمانان تازه وارد عبارت بودند از لئون‌تورانس‌برادر صوفی وهمه افراد خانواده او .

خانواده «تورانس» چندین هفته در کشتزار های نیل که متعلق به خودشان بود بسر برده بودند ولی اکنون لئون مراقبت از مزرعه را به ناظرخود واگذار کرده بود و می‌خواستند به شهر چارلستون بر گردند .

«لئون‌تورانس» مرد موقری بود و تنها برای حفظ موقعیت خود از انگلیسها طرفداری میکرد .

«لئون» در مدت عمرش بکسی بدی‌نکرده بود و مایل هم نبود باحدی آزارش برسد ، تنها میخواست در صلح و آرامش بسر برد ولی این کار روز بروز برایش مشکل میشد .

با اوقات تلخی زیاد برای «روی» تعریف میکرد که شورشیان تحت فرماندهی «گرین» در ناحیه «تاواسپرنیکز» به انگلیسها حمله کرده‌اند گو اینکه در این جنك پیروزی نصیب هیچیك از دو طرف نشده است ولی فرمانده نیرو های سلطنتی انگلیس مجبور شده است قوای خود را تا نزدیك اردوگاه «مونکزکرنر» عقب بکشد . از آنجا که این نیرو ها قوای عمده انگلیسها را در خارج از چارلستون تشکیل میداد اکنون دیگر کسی نیست از آمریکائیهای طرفدار پادشاه در خانه‌های ییلاقی ودهات حمایت کند .

در تمام مدتی که لئون صحبت میکرد سلیا سراپا گوش شده‌و جزئیات گفته های اورا بخاطر می‌سپرد .

هنگامی که «لئون‌تورانس» گفت افراد «ماریون» نیز در این نبردها شرکت داشتند یکباره قلبش فروریخت وازتصور اینکه مبادا در این جنك آسیبی به «لوك» رسیده باشد برخود لرزید .

معلوم نبود این دوران بی‌خبری و شکنجه روحی او کی پایان خواهد یافت .

هنرمندان خراسانی درنمایشگاه خراسان

بطوریکه قبلا اطلاع دادیم : در نمایشگاه بزرك خراسان که‌در اوائل اسفندماه بدست شاهنشاه و علیا حضرت فرح پهلوی افتتاح می‌شود . عده زیادی از هنرمندان محلی خراسانی هنرنمائی خواهندکرد در عکس بالا یکی از هنرمندان خراسانی را در حال نواختن‌ساز مخصوص محلی خراسانی که دارای دو سیم میباشد دیده میشود .

پنجه های هنرمندی که اعجاز میکند

علیاحضرت ملکه فرح‌پهلوی جعبه خاتم‌نفیسی باین هنرمند اهداء فرمودند

شب گذشته تالار فرهنگ باردیگر شاهد استقبال بی نظیر از هنرمند بزرگی بود ، جمعیت سراسر سالن را پر کرده بود و همه با بی‌صبری انتظار هنرمندی را میکشیدند که ساعتی بعد آنانرا جادو میکرد . سر انجام انتظار بپایان رسید و مالکوژ نیسکی پیانیست شهیر لهستانی بر روی صحنه نمودار شد. لحظه ای کف زدن و سپس سکوتی سنگین در سالن حکمفرما شد .و باین ترتیب مردی که با پنجه های احساس‌نیروی شگرفی‌درتماشاچیان بیدار میکرد به پشت پیانو نشست اولین نت در فضا طنین انداخت و بدنبالش ۳۲ واریاسیون برای‌پیانو اثر بتهوون سالن‌را بلرزه درآورد. جمعیت باحیرت در سالن میخکوب شده بود و دستهای هنرمند لحظه‌ای از قدرت بی پایانش کاسته نمیشد. مثل این بود که این دستها تاابد برروی توشهای پیانو حرکت خواهد کرد و نشئه آرامی بخش اصوات را قطره قطره در کام شنونده‌خواهد ریخت بلافاصله بعد از بتهوون‌نوبت به «فرانتس لیست» رسید هنرمند با اعجاز دستها را حرکت میداد و همچنان بر روح جمعیت حکومت میکرد .

آثار بعدی از برامس وشوپن بود. وقتی مالکوژ نیسکی فانتزی اثر شوپن را آغاز کرد صدای موزیك چون موجی آرام در سالن پخش شد و این موج اندك اندك چون چشمه ای نوش و گوارا اعصاب راآرامش بخشید بدون شك مالکوژ- نیسکی با تکنیك عالی خود یکی از برجسته ترین پیانیست های معاصر است .

مالکوژنیسکی در لهستان متولد شده و تحصیلات خود را در کنسرواتور ورشو بپایان رسانید از آن پس‌در بزرگترین ارکسترهای جهان پیانو نواخته است او در همه جهان و بخصوص در میان‌علاقمندان بموزیك شهرت زیادی دارد .

مالکوژ نیسکی در مدت اقامت خود درتهران در حضور علیا حضرت ملکه فرح پهلوی پیانو نواخت و بدریافت هدیه نفیسی که عبارت از یك جعبه خاتم بود مفتخر گردید.

کلاس مخصوص پیشه‌وران

بطوریکه از تعلیمات اکابر وزارت فرهنگ کسب اطلاع شده است . آقای سروان ایزد پناه رئیس پاسگاه بخش ۲۰ پس از تاسیس کلاس مخصوصی برای زنان محله بدنام کلاس شبانه ای نیز برای کسبه ومرد های این محله دایر کرده‌است اکنون یکصد و شصت نفر در این کلاس مقدمات زبان فارسی را فرا میگیرند .

معاون تعلیمات‌اکابر وزارت‌فرهنگ بخبر نگار ما گفت بهمین مناسبت از وزارت کشور تقاضا شده است. که از این افسر تقدیر شود .

فرهنگی - ورزشی

جراح انگلیسی درایران

بنابدعوت دانشگاه شیراز آقای «نورمن ماتسن» جراح زبر دست انگلیسی برای یك اقامت یك ماهه در شیراز بایران آمده است . مسافرت‌نامبرده توسط‌شورای‌فرهنگی بریتانیا و بنا بتقاضای فدراسیون بین المللی کالج های جراحی انجام گرفته است .

آقای «نورمن ماتسن» در این‌یك ماه با عنوان دانشیاری در دانشگاه شیراز تدریس خواهد کرد و مهمان دانشگاه مزبور خواهد بود .

نامبرده پس از اقامت در شیراز بمشهد نیز مسافرت خواهد نمود و در آنجا مهمان دانشگاه مشهد خواهد بود و قرار است در دانشگاه مزبور نیز تدریس نماید .

عزیمت سیدمحمدنواب بمشهد

ساعت هر٤ بعداز ظهر دیروز آقای سید محمد نواب‌دوچرخه‌سوار هندی برای زیارت «حضرت امام رضا » ع و بازدید از شهر زیبای مشهد باقطار تهران را ترك کرد. صبح امروز آقای سید محمد نواب درمیان ابراز احساسات مردم ورزشدوست مشهد وارد ایستگاه راه‌آهن گردید آقای سید محمد نواب پس از دو روز اقامت در شهر مشهد باهواپیمای شرکت هواپیمائی ایران روز سه شنبه بتهران مراجعت خواهد کرد .

آقای نواب درمدت اقامت خود در مشهد میهمان موسسه‌اطلاعات می‌باشد . جریان مشروح استقبال مردم مشهد از سید محمد نواب درشماره های بعد به‌چاپ خواهد رسید .

پنجمین دوره مسابقه‌تشویقی‌وزنه‌برداری

شهرستانها بایستی تاروز چهارشنبه قهرمانان خودرا بتهران اعزام نمایند

پنجمین دورهٔ مسابقات وزنه‌برداری تشویقی کشور در دسته میان وزن روزپنجشنبه ۲۰ بهمن ماه درتهران زیرنظر فدراسیون وزنه برداری کشور انجام خواهد شد .فدراسیون طی بخشنامه‌ای بکلیه شهرستان‌ها اطلاع داده است که برای شرکت درمسابقه دسته میان وزن مسابقات انتخابی خودرا ترتیب داده وبهترین قهرمان شهرستان خودرا جهت شرکت در مسابقات تشویقی- فدراسیون تاروز چهارشنبه ۱۹بهمن ماه معرفی کرده و قهرمانان خود رابه‌تهران اعزام دارند. رکورد ورودی این مسابقه از طرف فدراسیون وزنه‌برداری ۳۰۰ کیلو گرم تعیین گردیده است.

هفته گذشته مسابقه انتخابی شهرستان تهران در دسته میان‌وزن درسالن شماره یك فدراسیون‌انجام پذیرفت در این مسابقه ده نفر از وزنه‌برداران باتجربه تهران‌شرکت داشتند . آقای داداش خودنگاه با رکورد ۳۲۵ کیلوگرم قهرمان‌اول تهران شناخته شد وی دراین‌مسابقه بنام قهرمان تهران شرکت خواهد کرد.

از : اسپهانی

سیر ورزش ایران

(١٤)

بااینکه یکی‌از وظائف اصلی سازمان تندرستی جوانان‌تصمیم وترویج ورزش درسراسر کشور است مع‌الوصف درعمل همیشه به‌مرکز توجه شده است . وورزش شهرستانها در بوته فراموشی قرار گرفته است . بجای اینکه بمرورزمان سازمان تندرستی وفدراسیونها باتشکیل سازمان تندرستی وهیئت های ورزشی تهران برای کمك و رسیدگی به‌امور ورزش شهرستانها فرصتی بدست آورند بعکس‌کلیه فعالیت واقدامات درتهران وبنفع تهران متمرکز گردیده ودرنتیجه ورزش سایر نقاط کشور دربوته اجمال مانده است بدین‌ترتیب‌دیگر نمیتوان امیدوار بودکه ورزش شهرستانها از وضع فعلی خارج شده وسروسامانی پیدا نماید .

یکی‌از بهترین دلائل عدم توجه سازمانهای ما نسبت به‌ورزش شهرستانها این‌است‌که مسئولین امر درگزارش های سالیانه‌فقط‌به فعالیت مرکزتکیه مینمایند ونامی‌از جنب وجوش شهرستانها نمی‌برند. سازمان تندرستی جوانان هرسال ازکمك وزارت دارائی مبلغی به شهرستانها حواله میدهد و دیگر خودرا موظف نمی‌داند که‌درمشکلات شهرستانها شریك باشد .

دراغلب شهرستانها یاباشگاه ورزشی وجود ندارد ویا تعدادآنها انگشت‌شمار می‌باشد . درمقالات گذشته یادآور شده‌ایم که‌درشهر اصفهان فقط یك‌باشگاه ورزشی برای ورزشکاران وجود دارد . اصولا درشهرستانهای ماورزش عمومی باورزش مدارس مخلوط شده وبرای مسئولین و مربیان شهرستانها اشکالی ایجاد کرده‌است . متاسفانه دستورات ضدونقیض شعبات سازمان تندرستی وتربیت بدنی مانع همکاری صمیمانه میگردد ودر نتیجه برنامه‌ها جامه عمل نمی‌پوشد . دربعضی شهرستانها عواید صدی سه شهرداری بسیار ناچیز است و در شهرستانهای‌پرعواید هم حیف‌و میل‌هائی صورت میگیرد .

فدراسیونها فقط درموقع ترتیب جشنها و تشکیل مسابقات قهرمانی کشوربیاد شهرستانها میافتند وبجای کمك ومساعدت‌دردسری ایجاد مینمایند . شهرستانهائیکه قادر نیستند یك‌تیم فوتبال ،دو و میدانی ،کشتی تشکیل دهند یااز شرکت درمسابقات چشم می‌پوشند ویا باتیمهای ناقص وتمرین‌نکرده بسوی محل مسابقات راه میافتند. عدم توجه سازمانهای مرکزی درشهرستانها حس‌بدبینی ویاس راپدید می‌آورد وجوانان شهرستانها تصور میکنند هیچکس در فکر آنان نمی باشد .

«ناتمام»

مراسم دعا از طرف سازمان مرکزی معلمین ایران

بمناسبت روز پانزدهم بهمن و بشکرانه سلامتی شاهنشاه ازساعت یازده صبح دیروز از طرف سازمان مرکزی معلمین ایران مجلس دعائی در پارك شهر با حضور عده زیادی از دبیران - آموزگاران -کارمندان اداری فرهنك استان مرکز بر پا بود در این مراسم آقای بهبودی‌رئیس تشریفات دربار شاهنشاهی و آقای کوثری مدیر کل فرهنك استان تهران و گروهی از نمایندگان مطبوعات وشخصیت های فرهنگی و نمایندگان مجلس حضور داشتند پس از سلام شاهنشاهی آقای رجبی بنمایندگی از طرف هیئت مدیره سازمان مرکزی معلمین از حضار تشکر کرد وسپس مراسم‌دعا وسیله آقای شکوه زاده انجام گرفت و درپایان قطعنامه ای وسیله آقای فامیلی عضو مدیره سازمان قرائت باتفاق آراء مورد تصویب قرار گرفت که در آن مراتب وفاداری وحق شناسی فرهنگیان نسبت بمقام سلطنت یاد آوری گردیده است .

انتخابات انجمن دبیران نقاش و مجسمه‌ساز

هفته گذشته مجمع عمومی انجمن دبیران نقاش و مجسمه ساز در محل انجمن تشکیل گردید ، و انتخابات انجمن در حضور عده زیادی از اساتید و هنرمندان انجام گرفت ابتدا آقای میر مصور ارژنگی جلسه را افتتاح کرد و سر کار سرهنگ علی اکبر نفیسی مشاور افتخاری انجمن سخنرانی مبسوطی درپیرامون فعالیتهائی که تاکنون با فقدان‌وسائل لازمه از طرف انجمن صورت گرفته ایراد کرد و گفت سر موفقیت همه انجمن های بزرگ در تشریك مساعی و استهلاك منافع شخصی در راه مصالح عالیه آن میباشد و چنانچه در این انجمن هم همیشه چنین روحی وجودداشته‌باشد آینده‌بسیار درخشانی برای آن‌پیش بینی میشود بخصوص با احترام خاصی که‌دنیای متمدن امروز نسبت به هنرمندقائل است وبرای ایجادیك چنین‌همبستگی صمیمانه تاسیس‌یك‌باشگاه وفروشگاه تعاونی از ضروریات بشمار میآید. بعد آقای اسماعیل آموزگار مدیر مسئول انجمن در تائید سخنان آقای سرهنگ نفیسی وتشکر از همکاری ایشان با انجمن وهمچنین قدردانی از مساعدتهای صمیمانه اداره هنر های زیبای کشور و دوستان عالیقدر نسبت بانجمن مطالبی بیان داشت سپس آقای علی کریمی مینیاتوریست ورئیس هنرستان هنر های زیبای پسران و علی مطیع مینیاتوریست‌هر یك بیاناتی راجع بلزوم ثبات و پایداری و ضرورت بوجود آمدن چنین انجمن ها ایراد کردند وخانم نیر سهی دبیر انجمن گزارش انجمن را از بدو تاسیس بیان کرد . و برنامه آینده انجمن را که از جمله تاسیس کلاسهای آزاد هنری و نمایشگاه دائمی و فروشگاه و باشگاه و سازمان تعاونی است اعلام نمود. سپس انتخابات انجمن برطبق مواد اساسنامه آن شروع شد ۷ نفر به شرح زیر بسمت هیئت مدیره انجمن دبیران نقاش و مجسمه ساز تعیین گردیدند .

آقایان علی کریمی رئیس هیئت مدیره و اسمعیل آموزگار نایب‌رئیس بانوان توران همایون خزانه دار - نیر سهی دبیر و آقایان حسن حاجی نوری بازرس - عبدالله باقری و محمد علی دولتشاهی عضو .

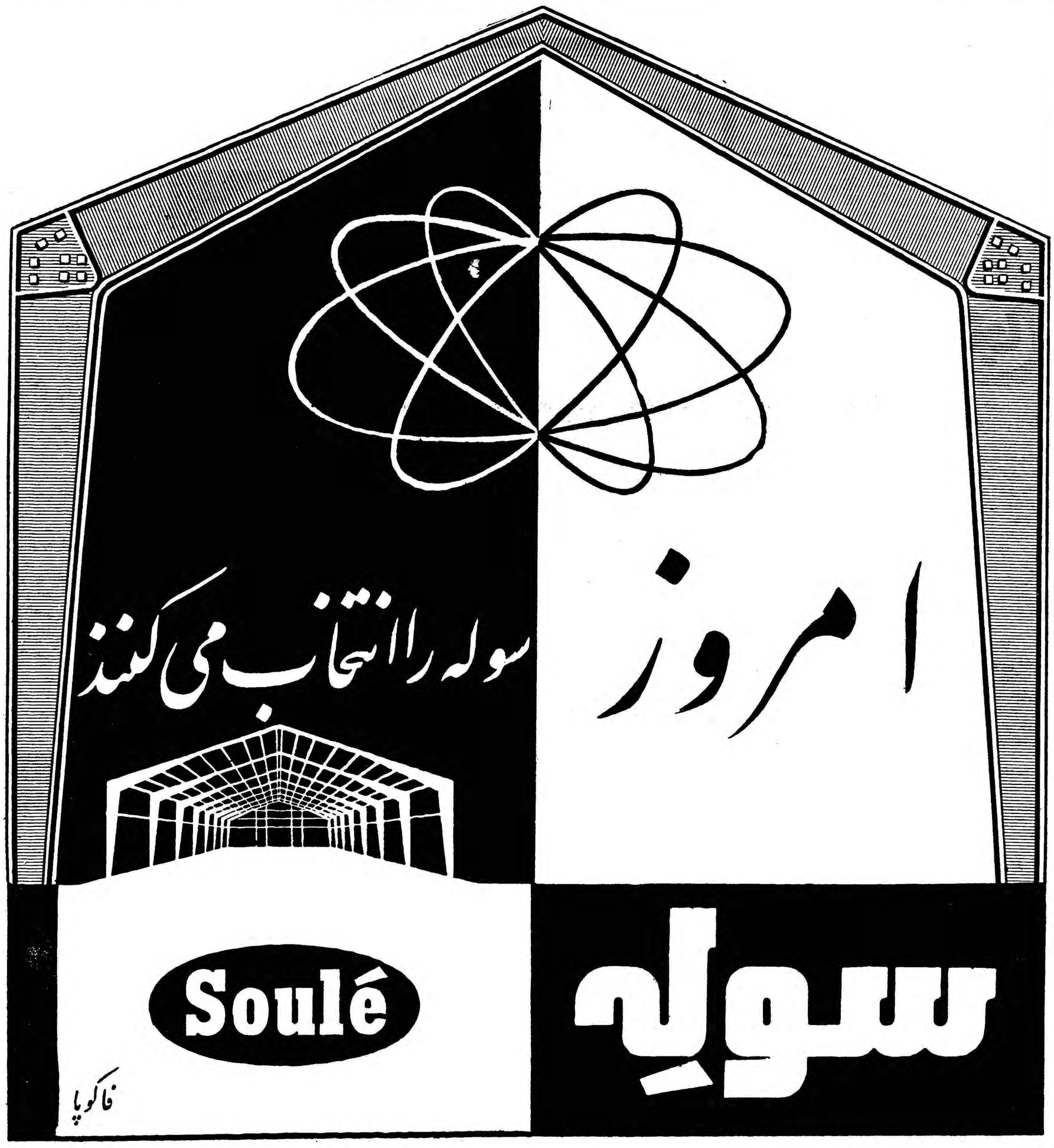

قطعات آماده ساختمان های فلزی سوله ظرف چند هفته درمحل مورد نظر شما نصب وبصورت یك ساختمان عظیم فولادی درمیآید . سوله برای انبارها -گاراژها - کارخانه وسالن‌های سرپوشیده یك ساختمان ایده‌آل است .

نماینده‌انحصاری-شرکت‌سهامی‌بازرگانی آرین-تهران‌خیابان بوذرجمهری سرای حافظ تلفن ۵۰۰۹۱ تا ۵۰۰۹٤

اجتماعی

مردم حرف میزنند

شماره تلفن‌ما ۳۰۰۱۰ میباشد

شما هم میتوانید هر روز عصر (غیر از روزهای تعطیل) از ساعت ٦ تا ۷٫۳۰ بعداز ظهر بما تلفن کنید و مشکلات و درددلهای خودرا با مادر میان بگذارید

این حرفها این جوابها را هم دارد

*من شاگرد دبیرستان نمونه دختران هستم ، در این مدرسه پول برق رااز ما شاگردها تامین میکنند وگاهی هم نمایش ترتیب میدهند وبلیط پانزده تومانی درست میکنند وبما میفروشند ، این نوعی تحمیل است آمده‌اند شورای محصلین ترتیب داده‌اند که از هرکلاسی یك نماینده دراین شورا شرکت دارد ولی توجهی به گفته‌های دانش‌آموزان درشورا نمیشود . من شاگرد بدی هم‌نیستم که‌فکر کنید از روی غرض این مطالب رامیگویم. از ذکر نام‌نیز خودداری کنید .

شاگرد مدرسه

***

ـخانم شاگرد مدرسه ، یکی از اولیاء دبیرستان شما گفت: اولاکه طبق قبوض موجود در کشوی میز من، پول برق مدرسه‌تا آخر بهمن داده شده، ثانیا انجمن خانه و مدرسه که ازاولیاءخود دانش‌آموزان تشکیل شده نظارت کامل به امور مدرسه دارند ودر هرتصمیمی که گرفته میشود باما تشریك مساعی میکنند .بنابراین پدرشما خود آگاه است که منظور از فروش بلیطها واقدامات دیگر اولیاء مدرسه چه بوده است.

معاون‌دبیرستان

***

گوی حقگو طلسم شده است !

*آقا این گوی حق‌گوی امیرآباد مثل اینکه طلسم شده‌است من بارها ، فریاد اعتراض خودرابگوش اداره برق امیرآباد و شهرداری وغیره رساندم ولی کسی پاسخی نداده است ، این‌کوچه هنوز شبها تاریك است و هیچکس بفکر نیست .

بانو ایران حقدوست

***

لغو شروط شرکت درکلاسهای بایگانی

شورایعالی معاونین وزارت‌خانه ها در تصمیم نامه‌های مورخ ۳۸٫۱۲٫۹ و ۳۹٫٤٫۹ خود شروط تجربی و تحصیلی نامناسبی‌را برای شرکت در کلاسهای بایگانی سازمان خدمات کشوری ذکر کرده است. قید این دوشرط غیر عادلانه عده کثیری از بایگانان مارا به محرومیت بیشتری دچار ساخته است . بهرحال بهتراست این تصمیم نامه‌ها بطرزی اصلاح گردد که تمام بایگانان بتوانند پس‌از طی کلاس بایگانی سازمان خدمات کشوری از مزایای‌تصمیم نامه‌های مذکور استفاده نمایند.

محسن رازقی

***

برای مسافران این ایستگاه بهتر بود

*ایستگاه بهداری راه آهن برای مسافران خط ۲٤ خیلی مفید بود مدتی است آنرا برداشته‌اند و مردم دچار زحمت میشوند شرکت واحد تجدید نظر کند .

محمد معبودی

***

دبیرستان ما آزمایشگاه ندارد

* دبیرستان نیکی علا آزمایشگاه ندارد وزارت فرهنك‌اقدام کند.

پرویز حاجیانی

***

بازهم انتشار کتب مضره

*چندی است مجددا انتشار کتب مضره که مایه فساد طبقهٔ جوان میشود باب شده وزارت فرهنك مسئول است محل فروش این کتابها در خیابانهای لاله‌زار واستانبول می‌باشد

محمد جنتی

***

فکری‌هم بحال کارمندان روزمزد کنید

*اخیرا وزارت کشور طی بخشنامه‌ای اعلام کرده است که کارمندان دون‌پایه به رسمی تبدیل میشوند . شما بنویسید آقای وزیرکشور فکری هم بحال کارمندان روزمزد و حکمی بکند.وآنها راهم رسمی نماید.

م- پاك طینت

***

سرنسخه کافی دراختیار دکترهای بیمه بگذارید

مانفهمیدیم علت اینکه مریضی به دکتر بیمه مراجعه میکند واو بعنوان نبودن‌سرنسخه عذر مریض را میخواهد ویا میگوید برای شمانسخه‌آزاد مینویسم چیست ؟اگر مریض بیمه است علتی ندارد برای او نسخه آزاد بنویسند .

باید از طرف بیمه سرنسخه بحدکافی دراختیار پزشکان بیمه قرار گیرد تااز این لحاظ ناراحتی ایجاد نشود.

پرویز غفاری

***

درد دلها ، مشاهدات ، پیشنهادها ، سؤالات ، شکایات وخبرها از زندگانی روزانهٔ مردم

من فلج میشوم

زنك‌تلفنیکه‌ازساعت٦بعدازظهربدرد دلهای‌مردم‌اختصاص داده‌شده‌بصدا در آمد و آهنك صدای لرزانی‌از آنطرف گفت ، من اکبر انتظاری هیجده سال از سنم می گذرد ، از چهارده سالگی مبتلا به فلج شده‌ام . خانواده آبرو مندی دارم پدرم ابتدا هر چه دارو ندار داشت به پایم ریخت و صرف معالجه من کرد ، معالجات ابتدائی موثرواقع شد ومن از فلج کلیه نقاط بدنم رهائی پیدا کردم ولی دستم باوجود این که خون در رگهایش روان است فلج ماند . همانطور که گفتم پدرم خیلی خرجم کرد بقدری که هستیش‌را روی معالجه من گذاشت اما حالا آنقدر استطاعت ندارد که به معالجه ادامه دهد ، چندی است که پایم هم نیمه فلج شده آخر منهم جوانم اشتیاق بزندگی دارم ، چرا باید در اثر نداری محکوم به رنج کشیدن باشم . من میدانم که خوب شدنی هستم ، از شما می خواهم که این درد دل مرا در روزنامه بنویسید شایدکسی به فکر معالجه من افتد واز این رنجی که می برم رهائیم بخشد . می گویند آدمهای خوب دراین شهر زیادند وممکن‌است ،همانجا برای من فکری کرده راه چاره‌ای پیدا کنند انتظار دارم از نوشتن چند سطری که گفتم کوتاهی نکنید .

محصلین دبیر ندارند

*در دبیرستان مرآت بعضی از کلاسها غالبا دبیر ندارند و دانش آموزان که درس ندارند در خیابان میگردند ،اولیاءدانش‌آموزان از این امر ناراضی هستند .

یکی از اولیاء دانش‌آموزان م ـا

***

نتیجه‌ای گرفته نمیشود

*وضع فرهنك ناحیه ۳مرتب نیست اکثرا کارمندان دراداره نیستند و مراجعین بدون گرفتن نتیجه از انتظار خودبرمیگردند.

یوسف وصال

***

هم گران هم‌کم !

*نانوائی سرآسیاب هم‌گران میدهد هم کم، باداره غله ونان هم شکایت کرده‌ام .

علی قاسم‌آبادی

بقیه در صفحه

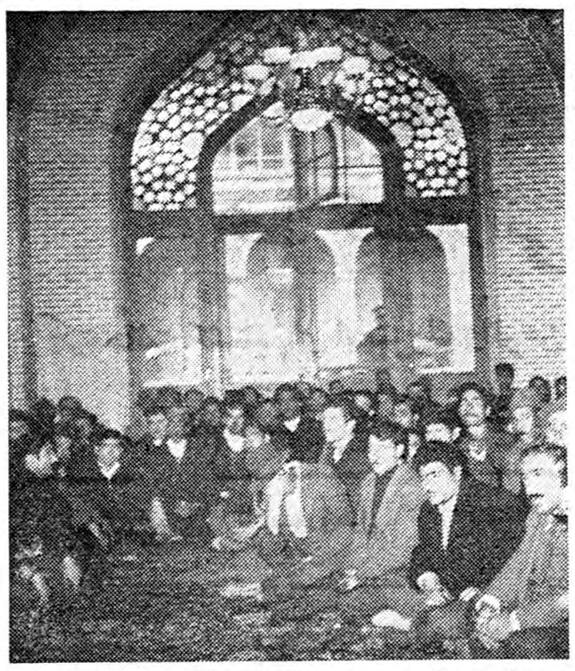

گوشه‌ای از مراسم دعا بمناسبت روز ۱۵ بهمن درمسجد گیتی از طرف کلانتری یك

مراسم دعا در دانشکد افسری شهربانی

ساعت ۳ونیم بعداز ظهر دیروز به مناسبت روز پانزدهم بهمن ورفع خطر از ذات اقدس همایونی در دانشگاه پلیس با حضور کلیه افسران شهربانی مراسم دعا و نیایش بدرگاه خداوند یکتابرگزار گردید و پس از انجام مراسم دعا گردان دانشکده افسری شهربانی از برابرتمثال شاهانه‌رژه رفتند و ضمنا در زندان قصر و زندان کاخ دادگستری و زندان موقت نیز مراسم دعا بر پاگردید

اتوبوسها بدون برنامه حرکت‌میکنند

تاسیس «مترو» و راهروی زیرزمینی از ضروریات‌است

روزبروز به تعداد وسائط نقلیه افزوده میگردد ووضع رانندگی‌در شهرتهران‌اصفناك‌تر میگردد واگر در این زمینه نقشه وسیعی‌کشیده نشود وضع باز هم بدتر خواهدشد ۱۳ سال قبل که از ایران خارج میشدم وضع اتوبوسرانی تهران واقعا اسفناك بود . نوبت رعایت نمیشد و اتوبوس‌ها در خیابان‌ها به یکدیگر سبقت میگرفتند .

خدای راشکرباتاسیس شرکت واحد اتوبوسرانی تااندازه‌ای‌مرتب شده است ولی متاسفانه هنوز هم عیوبی موجود است که باید بر طرف گردد لابد برای خوانندهٔ محترم اتفاق افتاده است که بعضی اوقات مدتها بایددر انتظاراتوبوس بود وبعد هم چندین اتوبوس با همدیگر بایستگاه میرسند .وچه بسا که بعضی از اتوبوس‌ها خالی از مسافر هستند .

بسیار دیده‌ام که حتی دو اتوبوس مربوط بیك خط سعی کرده‌اند از همدیگر پیشی‌بگیرند. آیا این خود باغتشاش در عبورو مرور کمك نمیکند ؟

در شهرهای اروپا وسائل نقلیه عمومی مثل اتوبوس ، تراموای برقی و مترو بابرنامه حرکت میکنند .

شرکت واحد هم می‌تواند با کمی مطالعه و پس از شمارش مسافر در ساعات مختلف روز برنامه‌ای برای هر خط تعیین‌کند وساعاتی را که اتوبوس باید از مبداء حرکت کند و بایستگاه های مختلف برسد معین گردد و بخصوص‌رانندگان راموظف‌باجرای برنامه تعیین شده نماید .

اگر این ترتیب در کشور های مترقی عمل شده است دلیل ندارد که در کشور ما غیر عملی‌باشد.

تعیین برنامه حرکت برای اتوبوسها نه تنها کمك بزرگی‌به وضع راهنمائی و رانندگی خواهد کرد بلکه بنفع شرکت واحد هم می‌باشد زیرا باین ترتیب بادرنظر گرفتن احتیاجات در ساعات مختلف روز ، دیگر اتوبوسهای خالی در خیابانهای شهردرحرکت نخواهند بود .

رانندگان اتوبوسهای شهری از سیستم سرعت زیاد و ترمزهای نابهنگام پیروی میکنند شخص باید دارای پاهای قوی ودستهای قوی وبالاخره حس تعادل عظیمی باشد تابتواند در اتوبوسهای شهری تهران سر پا بایستد .بدا حال پیرزنان و کسانیکه بادست های پر مجبورند در اتوبوس ها سرپا بایستند .

من در بسیاری از کشور های اروپا از اتوبوسهای معمولی وتو طبقه استفاده کرده‌ام و مواجه با این وضع رانندگی نشده‌ام .

رانندگان اتوبوسها ووسائط نقلیه عمومی در این کشور هاقبل از استخدام یکدورهٔ کار آموری و کلاس مخصوص را طی میکنند به‌آنها یاد میدهند که وی تنها در اتوبوس نه‌نشسته است بلکه ۵۰ یا ۱۰۰ نفر دیگر هم باوی درحرکتند که از تصمیمات‌ناگهانی وی بی‌خبرند .

برانده یاد داده میشود که با نرمش رانندگی کند یکباره گاز ندهد و یکباره هم ترمز نکند.

شهر تهران دارای ۲ میلیون جمعیت است ، اغلب شهرهای مترقی قبل از آنکه جمعیت به ۱٫۵ میلیون برسد برای ایجاد مترو وراهروهای زیر زمینی اقدام کرده‌اند . یقین دارم که ایجاد شبکه های عبور و مرور زیرزمینی و مترو مستلزم مخارج هنگفت می‌باشد ولی با ازدیاد جمعیت و وضع عبورومرور موجود در تهران اجتناب‌ناپذیر است و هرچه زودتر باید در این مورد اقدام شود.

دکتر داودزاده

لطفاً یادداشت فرمائید

امشب

درکانون دانشجویان‌مرکز
فیلم سینمائی
ازساعت ٦ بعدازظهر

درانجمن ایران وآلمان
بازیهای بریج واسکات
از ساعت ۷ بعدازظهر

درباشگاه نفت
فیلم
از ساعت ۷ بعداز ظهر

درانجمن ایران وپاکستان
بازی لوتو
از ساعت ۷ بعداز ظهر

فرداشب

درانجمن ایران .وامریکا
بازی بینگو
از ساعت ٦ بعدازظهر

در کانون دانشجویان
مکالمه انگلیسی
ازساعت ٥ بعدازظهر
سخنرانی دانشجویان
از ساعت ٦ بعدازظهر

درانجمن ایران وانگلیس
سخنرانی مستر «ایین کولور»
از ساعت ٦٫۳۰ بعد از ظهر.

درکف فراوان شامپوگلمو

هزاران زیبائی ولطافت نهفته است

شامپو گلمو موها را تمیزو درخشان میکند. زرده تخم مرغ ، گلسترین‌سیستین ولسیتین وسایر مواد مقوی که در گلمو بکار رفته رشد موی شما را بیشتر وآنرا لطیف وخوشبو میسازد .

شامپوگلمو حاوی زرده تخم مرغ تازه
مطمئن ترین وسیله شستشوی موی سر
ثمره تخصص وتجربه شصت وچهارساله کمپانی معظم شوارتسکف آلمان

برای رفع مشکلات مو راجع‌بموی‌سر باعنوان پستی شماره ۲۰٤٤ تهران مکار
فرمائید شوارتسکف آلمان بشما پاسخ خواهد داد

آ- ٤۱۷۱۰

تلویزیون ایران

برنامه امشب

ساعت ٥٫۳۰ برنامه آهنگهای غربی درخواستی رادیوئی
ساعت ٦٫۰۰ ـ آغاز برنامه تلویزیونی
ساعت ٦٫۰۳ سخنرانی‌خردسالا
ساعت ٦٫۳۰ درس انگلیسی
ساعت ۷ برنامه هنری
ساعت ۷٫۳۰ برنامه راه‌آهن
ساعت ۸ هنرهای زیبا
ساعت ۸٫۳۰ اخبار وفیلم خبری
ساعت ۸٫٤٥ آشنائی باکتاب
ساعت ۹ مسابقه ۳۲ هزاربا
ساعت ۹٫۳۰ فیلم موزیکال
ساعت ۱۰ آشنائی بیشتر
ساعت ۱۰٫۳۰ پایان برنامه

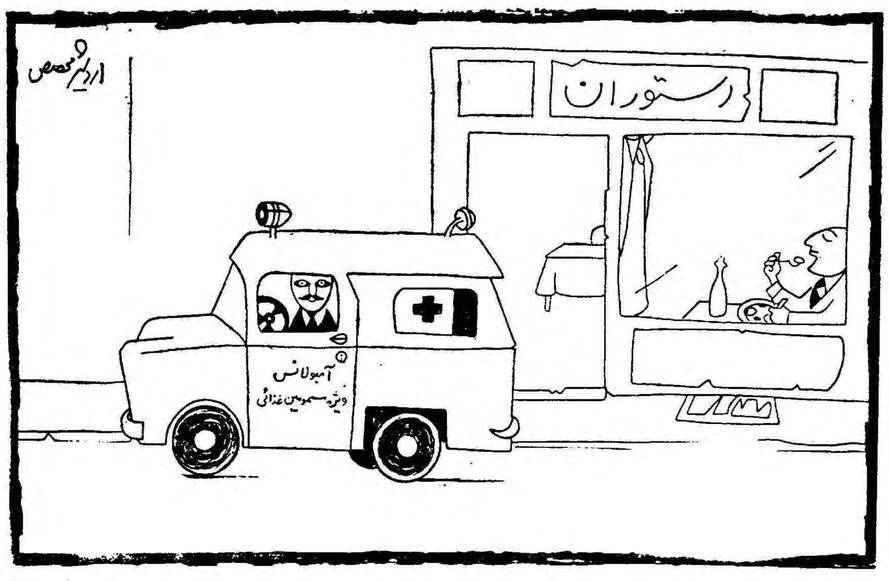

بدون شرح !

من از ازدواج راضی هستم

« من از ازدواج راضی هستم» این جمله‌ای بود که پریروز از دهان پرنسس مارگارت خواهر ملکه انگلستان خارج شد . شاهزادهٔ انگلیسی کـه باتفاق شوهرش آرمسترانك‌جونز از یك ضیافت خارج میشد در جواب یك خبرنگار گفت :

برای من جونز یك مرد ایده‌آل است و ازاینرو اززندگی زناشوئی خود کاملا راضی هستم .

پیش‌از پنجسالگی

بچه ها از راه بازی بیشتر و بهتر یاد میگیرند

هرچه بیشتر فرزند شما بازی کند سالم‌تر و شاداب‌تر است

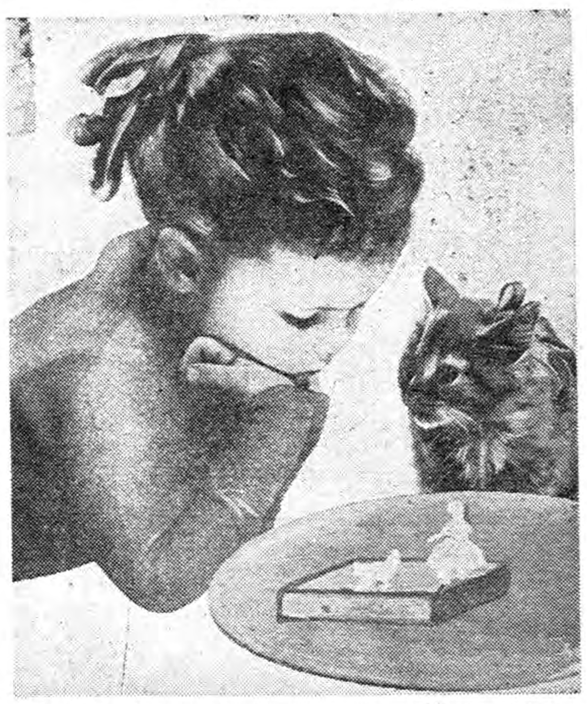

مدتها قبل از آنکه بچه ها به مدرسه بروند ، مسائل بسیاری‌از پدران ومادران خویش درباره دنیای اطراف می‌آموزند . در حقیقت در طی سالهای قبل از رفتن به مدرسه بچه‌ها بیشتر و سریعتر از هرزمان دیگر یاد میگیرند .

بسیاری از این فراگیری ازراه بازی است . بازی برای کودك‌امری است ضروری هم بعنوان عاملـی برای متعادل کردن‌احساسات‌نیرومند و تسکینی برای فشار داخلی کودك وهم بعنوان یك کمك حیاتی برای تکامل عقلانی و اجتماعی‌هنگامیکه نوزاد شما باانگشتان دست و پای خود بازی می‌کند و یا پسرك شما خود را راننده ماشین فرض میکند، در حقیقت درباره دنیای اطراف خود به تحقیق و تجسس مشغول است و هر روز معلومات تازه‌ای بدست می‌آورد .

زندگی همه روزه کودك را با مشکلاتی مقابل می‌نماید و شما دیده‌اید که چگونه او از راه بازی برای حل این مسائل اقدام میکند . شما پسران کوچکی را دیده‌اید که رل پلیس ، سرباز ، بلیط فروش و شیر فروش را بازی می‌کنند . این بچه ها باینطریق می‌خواهند خودرا از یك موجود کوچك بصورت یك فرد با قدرت جلوه دهند .

گاهگاه بچه ها احتیاج دارندکه شرارت کنند بعبارت دیگر ازخوب بودن خسته میشوند . برای ایـن منظور این‌بچه ها عروسك‌یاحیوانات اهلی را شیطان نامیده و اعمال شرورانه ای را که خود مایلندانجام دهند به آنها نسبت میدهند .

شما همچنین دیده‌اید که گاه بچه ها عروسکی را بعنوان نمونـه کوچك یك موضوع زندگی حقیقی بکار میبرند . مثلا وقتی اردشیریك خواهر کوچولو دارد ممکن است عروسك را کتك بزند و روی‌زمین بیاندازد و بـدینترتیب از چنك احساسات طبیعی که‌نسبت‌بخواهرش دارد خود را خلاص کند وباصطلاح تلافی را سر عروسك خود درکند.

بچه از این راه احساس گناه و تشویش خود را تخفیف میدهد و خوشحال و معصوم باقی می‌ماند .

تصور و خیالپردازی سهم‌مهمی‌در زندگی یك بچه کوچك بازی‌میکند غالبا تقلیدی‌است از بزرگتر هاو این‌تقلیداست که‌آنهارا‌برای‌زندگی آینده مهیا می‌سازد .

فرزند شماخودرا صاحب‌خانواده و فرزندان فراوان تصور می‌کند ودر عالم خیال آنهارا باخود بـه گردش میبرد در ماشین سوار میکند و باآنها راجع به‌آنچه می‌توانند انجام دهند و آنچه نمی‌توانند بکنند صحبت می‌کند .

بقیه درصفحه ۲۰

هفت دروازه بسوی شهرزیبائی

دستها و پاهایتانرا اینطور زیبا کنید

درست دقت‌کنید عدد هفت عدد سحر آمیزی است این‌عدد رادرهفت ضرب کنید ۴۹ طریق مختلف برای زیباشدن پوست ، ناخن ، مو ، دست،آرایش وشخصیت شمادراین سلسله‌مقالات بدست خواهدآمد .

دروازه سوم ... دستها

دست ها زودتر از سایر قسمت های بدن پیر میشوند زیرا غددچربی در دست کمتر از نواحی دیگر بدن است بنا بر این دست ها نیز بدقت و تغذیه کافی احتیاج دارند .

هرگز دستتان را پس از شستشو بدون کرم نگذارید .

۲ـ در صورتیکه مدتی است از آنکه آنها را شب با روغن زیتون: ماساژ دادید بگذارید یکروز هم در دستکش استراحت کنند و از تماس و اصطکاك با اجسام خارجی معاف باشند .

۳ـ با ماساژ هائی که از انتهای هر انگشت تا نوك آن میدهید دستها را ورزش‌دهید ـ چند بار دستهایتان را مشت کنید و بعد انگشتانتان را از یکدیگر باز کنید ـ دستهایتان را از مچ بچرخانید تا گردش خون در آنها شدیدتر شود .

۴ـ هرگز قیچی یا هیچ آلت‌برنده تیزی برای مرتب کردن اطراف ناخن خود بکار نبرید ـ زیرا این پوسته بستری است برای ناخن جوان‌شما زیبا ترین ناخن ها ممکن است بدین با کرم های مخصوص پوسته اطراف کرمهای مخصوص پوسته اطراف ناخن را صاف‌نگاهدارید .

۵ـ هر هفته مدتی ناخن های خود را بدون مانیکور بگذارید و برای کوتاه کردن ناخن ها ازقیچی یا ناخن گیر استفاده کنید ـ شما میتوانید با سوهان مخصوص ناخن خود را: باندازه‌ای که مایلید کوتاه کنید ـ بهر حال هر گز گوشه های ناخن خود را زیاد زیر نگیرید .

۶ـ رشد ناخن های خود رابوسیله ماساژ آنها تحریك نمائید .

۷ـ ناخن های خود را با لاك خوشرنك جلا و صیقل بخشید ـلاك میتواند ناخن های کوتاه را بلند تر نشان داده و ناخن های پهن راباریك جلوه دهد .

دروازه چهارم ... پا

مانند دوستان خوب ، پا ها نیزفقط هنگامی قدرشان شناخته میشود که خدای نکرده آسیبی ببیند از آن جا که‌اغلب خانم هاهرروز بطور متوسط دوازده هزار قدم بر میدارند پا ها وسیله مفید و بی نظیری میباشند و حفاظت آنها بسیار لازم است .

۱ـ پا های خود را موقعی که‌خسته هستند استراحت دهید. این‌استراحت بسیار موثرتر خواهد بود اگر پاهای خود را بالاتر از سطح سر تان قرار دهید .

۲ـ هر وقت حمام میگیرید بابرس مخصوص پا های خود را مالیده وباین ترتیب‌گردش خون را در آنها تشدید نمائید .

۳ـ با استعمال کرم های مخصوص پوست سخت پا ها را نرم نمائید.

۴ـ پا های خود را همیشه خنك نگاهدارید حتی اگر احساس میکنید که پا هایتان بی نهایت داغ شده‌است شستشوی متناوب آنها با آب سرد و گرم باعث راحتی شما خواهد شد: کنار وان بنشینید ابتداءپای خود را درآب‌گرم وان‌قرار دهیدبعد آنهارازیر آب سرد بگیرید .

این تغییردرجه‌حرارت سبب تسریع جریان خون خواهد شد .

۵ـ کفش های خود را بدقت‌انتخاب کنید کفش های تنك ایجاد میخچه کرده و کفش های گشاد راه رفتن را دشوار میکند .

بخاطر داشته باشید پاهای شما باید طوری محافظت شود که بتواند در روز دوازده هزار قدم بردارد .

۶ـ هر روز جوراب تمیزی بپوشید این عمل نه فقط از پاره شدن‌جوراب شما جلو گیری خواهد کرد بلکه پاـ های شما را نیز درحال استراحت‌قرار خواهد داد .

۷ـ لاك روی ناخن پای شما بهمان اندازه زیباست که روی ناخن های دستتان است .

خانواده

از من بپرس تا بگویم

نامه‌ای از یك خواننده

خانم عزیز . . . حقیقت اینست که نمی دانم شما را بچه نامی خطاب کنم خانم ؟ یا آقا ؟ ولی‌این مسئله چندان مهم نیست چون شما هر که و هرچه هستید دست خودتان را برای کمك بطرف خانواده ها جلو آورده‌اید و ما هم صمیمانه این دست را میفشاریم و با اعتماد کامل مشکلات خودمان را با شما در میان میگذاریم ، ولی نمیدانم چرا میل دارم شما که بسئوال من جواب میدهید حتما یك زن باشید یعنی کسیکه هم جنس و هم احساس خودم هستید ، زنها معمولا احساساتشان شبیه بهم است و خیلی زود ناراحتی های یکدیگر را درك می‌نمایند .

. . . . . دو سال قبل‌دریك مهمانی با هم آشنا شدیم ، او سال آخر دانشکده . . . . .را میگذراند . قیافه مردانه و چشم های قشنگی داشت ولی تصور نکنید که صورت ظاهر او مرا جلب کرد. نه . .. این سادگی و بی ریائی او بود که مرا مجذوب نمود .

یکماه بعد من و او مثل دو دوست صمیمی بودیم و ضمنا این را هم بدانید که من در این دوستی پیشقدم نبودم بلکه او بقدری با سادگی و صداقت از علاقه خود نسبت بمن و زندگی مشترك آینده مان صحبت میکرد که بالاخره روزی متوجه شدم منهم بشدت او را دوست دارم . ولی باید تذکر بدهم که نسبت بمن رفتاری شرافتمندانه و دور از ریا داشت . همیشه تذکر میداد که بعد از خاتمه تحصیل با هم عروسی می کنیم . یکسال قبل متوجه شدم که اخلاق او قدری تغییر کرده و خیلی کم او را میدیدم ولی هر وقت مرا میدید متذکر میشد که « ترا دوست دارم و میخواهم با تو زندگی کنم ».

سال گذشته تحصیلات خود را به پایان رسانیده و در صدد پیدا کردن شغلی بر آمد ولی رفتارش کاملا تغییر کرده بود باوجود اینکه شفا ها تائید میکرد که مثل روز های اول دوستم میدارد ولی تصمیمی برای زندگی مشترك آینده مان اتخاذ نمی کرد و من احساس میکردم که دیگر مشکلات زندگی مانع زندگی مشترك ما نیست بلکه سهل انگاری از اوست که مانع اصلی اتخاذ تصمیم است . وقتی بدون هیچ خبری‌مرا ترك‌کرد وبیك شهر دور افتاده رفت با خود اندیشیدم که شاید در احساساتش نسبت بمن تغییری حاصل شده است .

بهر صورت خانم . . .آقا . . . من دختر بچه ای ۱۵ یا ۱۶ ساله نیستم که بامید واهی باز هم‌صبر کنم . هر سال که بگذرد یکسال از سال های پر ارزش جوانی خود را از دست خواهم داد . عقیده شما چیست ؟ باز هم صبرکنم ؟ فتانه ـم

***

* دوشیزه عزیز ، همانطوری که خواسته‌اید جواب شما را یك زن میدهد :

دختر خانم . . . . از من پرسیده‌اید چکار کنم ؟ تکلیف شما کاملا معلوم است . « عروسی‌با یك خواستگار شریف و واجدشرائط

دختر خوب . . . آن آقاپسر اگر شما را دوست داشت مسلما مقدمات عروسی را این یکساله فراهم میکرد . چون حالا ایشان اسم و عنوانی نظیر . آقای مهندس ـ دکتر ـ قاضی یا لیسانسیه دارند و می توانند شغل آبرومندی پیدا کنند . وضمنا عروسی های‌این دوره که مثل عروسی های زمان شاه شهید نیست که هفت شب و هفت روز بمردم پلو بدهند و محله را چراغانی کنند ، و علاوه بر این دو نفر که یکدیگر را میخواهند ۵ برای هم خرج تراشی نمی‌کنند .

دختر خانم عزیز . . . مطمئن باشید که هرگز شما را واقعا دوست نداشته ویك احساس وعلاقه کاذب را با محبت واقعی اشتباه کرده بوده است . ضمنا تذکر داده بودید که رفتاری شرافتمندانه داشت . دختر خانم . . .رفتار شرافتمندانه و شریف آنست که با احساسات وآبروی دختر مردم بازی نکند .

خانم عزیز ...!!

خانم عزیز شوهر شما در حالیکه همسر و شریك زندگی شما است ،در حقیقت فرزند ارشد شما هم محسوب میشود . یعنی همانطوریکه از فرزندان خودتان مواظبت میکنید و بوضع غذاو لباس ونظافت آنها رسیدگی می نمائید باید در ساختن و آماده کردن غذاهای لذیذ برای « فرزند ارشد »کوشا باشید.

آقایان اعم از اینکه مردی شکم پرست باشند یا نباشند بازهم ازیك غذای لذیذ وسفره رنگین لذت می‌برند . حتما شما هم این مثل را شنیده‌اید که میگویند : «گرسنگی نکشیدی تا عاشقی از یادت برود »

بنابر این خانم‌عزیز ، با پختن غذاهای بی‌مزه ویاسوزاندن غذا این‌خطر شما را تهدید میکند که عشق شوهرتان را ازدست بدهید . چون اگر شوهر شما عادت کرد که برای صرف غذا بارفقا به‌کافه و رستورانها برود برگرداندن اوسرسفره خانوادگی کاری بس دشوار است و باین ترتیب رفود اورا ازچنك شما میگیرند . علاوه بر این یکی از مشخصات یك بانوی خانه‌دار وبا سلیقه دانستن طباخی و درست کردن غذاهای لذیذ وسفره رنگین است .

باین جهت در این‌ص صفحه قسمتی رابه طباخی شیرینی پزی وطرز تهیه دسر وسالاد اختصاص داده‌ایم . وطی سلسله مطالبی شمارا در طرز تهیه آن میگذاریم .

سوفله سیب‌زمینی

مواد لازم

سیب زمینی پشندی یك کیلو ، تخم مرغ ٦ عدد ، پیاز یکعدد ، قدری جعفری گوشت مغزران کوساله چرخ کرده نیم کیلو ، نمك و فلفل بقدر کافی ـ رب گوجه فرنگی یك قاشق سوپخوری .

طرز تهیه :

۱ـ سیب زمینی ها را با قدری آب‌و نمك می‌پزید ، وپس از آنکه خوب پخته شد آنرا پوره می کنید بعدا تخم مرغ ها را سفیده‌و زرده با هم خوب میزنید و بعدا قدری نمك و فلفل به آن اضافه کنید و بعد از آن‌سیب زمینی ها را به آن میافزائیم و خوب مخلوط میکنیم .

۲ـ پیاز را ریز کرده و آنرا خوب سرخ می‌کنیم و بعدا گوشت چرخ شده را در آن ریخته قدری تفت میدهیم و پس از آن یك قاشق سوپ‌خوری رب گوجه فرنگی را در یك استکان آب خوب حل کرده و بگوشت اضافه می کنیم می‌گذاریم خوب بپزد و بعد آنرا از روی آتش برداشته ، جعفری ساطوری شده را به آن اضافه کنید .

۳ـ ته یك ظرف نسوز یا قالب کیك را قدری روغن مالیده. بطوریکه قشری از روغن ته آن بچسبد نصف مایع سیب زمینی را ته قالب میریزید گوشت چرخ کرده را طوری روی آن میریزند که بدیواره ظرف نچسبد . بقیه مایع را روی آن می ریزند ، چند ورقه کره روی آن گذاشته قالب را در فر با درجه ۴۰۰ می‌پزند (در مدت یکساعت) پس از آنکه خوب اطراف آن سرخ شد از فر خارج می کنند و آنرا در ظرفی بر میگردانند اطراف آنرا با برك جعفری تزئین می‌کنند و داغ داغ سر سفره میبرند .

اگر از گوشت سرخ شده زیاد آمد روی سوفله را با آن پوشانده و روی آن را با جعفری و تربچه زینت می‌کنند .

STRICK & ELLERMAN LINE

خط کشتیرانی استریك و الرمن

حالت کشتیهای استریك والرمن دربنادرایران درتاریخ ٤ فوریه ۱۹٦۱

نام‌بندر	نام‌کشتی	تاریخ ورود تقریبی	تاریخ پهلو گرفتن
بوشهر	سیدبوری‌هیل	درحدود اول فوریه	برای تخلیه به بندر میرسد
	تریوس	درحدود ۹ فوریه	» » » »
	عربستان (دفعه‌اول)	درحدود ١٤فوریه	» » » »
	ارمنستان	درحدود ۱۹ فوریه	» » » »
	مورستان (دفعه‌اول)	درحدود ۱۹ فوریه	» » » »
	مورستان (دفعه‌دوم)	درحدود ۲ مارس	» » » »
	عربستان (دفعه‌دوم)	درحدود ٢٦مارس	» » » »
بندرشاهپور	ترکستان (دفعه‌اول)	درحدود ٤ فوریه	برای تخلیه به بندر میرسد
	ارمنستان	درحدود ٦ فوریه	» » » »
	ترکستان (دفعه‌دوم)	درحدود ۲۰ فوریه	» » » »
	مورستان	درحدود ۳ مارس	» » » »
	عربستان	درحدود ۱۷ فوریه	» » » »
خرمشهر	تانکستان (برای‌بارگیری)	دربندر است	برای اون‌موت لنـدن و لیورپول بارگیری میکند
	تزکستان(برای بارگیری)	درحدود ۸ فوریه	برای‌بارگیری به‌بندر خواهد رسید
	کوهستان	دربندر است	برای تخلیه به بندر رسیده است
	کراجستان	دربندر است	برای‌تخلیه ۳۰ ژانویه پهلو گرفته
	فلورستان	دربندر است	برای تخلیه ۲ فوریه پهلو میگیرد
	سیتی‌اف کلکته	درحدود ۸ فوریه	برای تخلیه به‌بندر خواهد رسید
	سیدبوری‌هیل	درحدود ۱۳ فوریه	» » » »
	سربستان	درحدود ۱۸ فوریه	» » » »
	تریوس	درحدود ۱۸ فوریه	» » » »
	کوهستان (دفعه‌دوم)	درحدود ۲۲ فوریه	» » » »
	بهارستان	درحدود ٢٦ فوریه	» » » »
	عربستان	درحدود ۳ مارس	» » » »
	ارمنستان	درحدود ٥ مارس	» » » »
	مورستان	درحدود ۲۰ مارس	» » » »

برای سایر مشخصات بآدرس زیر مراجعه فرمائید

فرانك س استریك و شرکاء (بصره) محدود

تهران
خیابان فردوسی شماره ۷۷
تلفن شماره ٤٥۳٥۷ ـ ٤۰٤۱۹

خرمشهر
صندوق پستی شماره ۲
تلفن شماره ۲۸٤٦

آ ـ ٤۰۸٥٦

از جهانگیر افخمی

خبرنگار اطلاعات درنیویورك

نمایشگاه‌های بین‌المللی کالا

چرا درایران نمایشگاه جهانی کالا تشکیل نمی‌شود

یکی از طرق موثردرتوسعه‌معاملات وصادرات ، ایجاد نمایشگاه های کالا می‌باشد تا خریداران کالا های کشور را از نزدیك دیده و با در نظر گرفتن قیمت ونوع کالااجناس موردنیاز خودرا خریداری کنند ، در این دوره و زمانه بدون دیدن نمونه جنس معاملات انجام نمیگیرد و هر کشوری که بتواند خریداران وتجار خارجی را متوجه کالای‌خود بکند بیشتر صادرات خواهدداشت.

هرسال در ماه ژانویه از طرف وزارت بازرگانی امریکا کتابچه کوچکی از تاریخ تشکیل نمایشگاه های کالای بین المللی منتشرمی‌شود و من بهر وسیله ای شده است یك نسخه آنرا بدست آورده و با اشتیاق فراوان صفحات آنرا ورق می‌زنم تاشاید نام ایران را هم در ردیف کشور های دیگر آسیا که حداقل یك نمایشگاه کالا دارند مشاهده کنم ولی متاسفانه تا کنون باین آرزو نرسیده ام و می‌ترسم‌در چند سال آینده هم جای ایران‌خالی باشد .

عدم تشکیل نمایشگاه بین‌المللی کالا در ایران ، مانع از این‌نیست که اقلا بازرگانان ایران برای‌آشنا شدن با محصولات کشور های‌دیگر درنمایشگاه های بین المللی کشورهای بزرك و کوچك شرکت‌نکنند. برای اینکه بتوانم در این زمینه اطلاعات لازم را در اختیاربازرگانان وعلاقمندان قرار دهم ، بطوراختصار در این مقاله تاریخ تشکیل‌نمایشگاه های کشور ها را به ترتیب حروف الفبای فارسی بنظرتان میرسانم .

آلمان

نمایشگاه بین المللی کالا در شهر فرانکفورت ازه تا۹ مارس ۱۹۶۱

بازار مکاره کالای آلمان در شهر هانور از ۱تا ۹ مه ۱۹۶۱

نمایشگاه بین المللی اتومبیل در شهر فرانکفورت از۲۱ سپتامبر تا۱ اکتبر ۱۹۶۱

نمایشگاه بین المللی کالا در شهر لایپزیك از ۳ تا ۱۰ سپتامبر ۱۹۶۱

ایتالیا

نمایشگاه اجناس نمونه در شهر میلان از ۱۲تا ۲۷ آوریل ۱۹۶۱

نمایشگاه بین المللی کالا در شهر بولوگانا از ۸ تا۲۲ مه ۱۹۶۱

بازار مکاره قماش در شهر میلان ۲۰ تا ۲۶ ژوئن ۱۹۶۱

نمایشگاه بین المللی کالا های‌فنی در شهر تورین از ۲۳ سپتامبر تا ۱۵ اکتبر

اسپانیا

نمایشگاه بین المللی نمونه اجناس در شهر والنسیا از ۱تا ۲۰ مه ۱۹۶۱

نمایشگاه بین المللی کار در شهر بارسلن از ۱ تا ۲۰ ژوئن ۱۹۶۱

افغانستان

نمایشگاه کالا در شهر کابل از ۲۳ تا ۲۹ اوت ۱۹۶۱

الجزایر

نمایشگاه بین المللی کالا در کونستانتین از ۱۸ مه تااول ژوئن ۱۹۶۱

استرالیا

نمایشگاه کالا در شهر سیدنی از ۲۴ مارس تا ٤ آوریل ۱۹۶۱

نمایشگاه صنایع و کارخانجات در شهر سیدنی از ۱ تا ۱۲ اوت ۱۹۶۱

آتریش

نمایشگاه کالای بین المللی درشهر وین از ۱۲ تا ۱۹ مارس ۱۹۶۱

نمایشگاه کالای بین المللی درشهر گراز از ۳۰ سپتامبر تا۱۸ اکتبر

امریکا

نمایشگاه مهندسی رادیو در شهر نیویورك از ۲۰ تا ۲٤ مارس ۱۹۶۱

نمایشگاه صنعت پلاستیك در شهر نیویورك ازه ژوئن تا۹ ژوئن

نمایشگاه کالای بین المللی در شهر شیکاگو از ۲۵ ژوئیه تا ۱۰اوت

نمایشگاه کالای‌بین المللی درشهر دالاس از ۷ تا ۲۲ اکتبر

نمایشگاه کارخانجات شیمیائی در شهر نیویورك از ۲۷ نوامبر تا اول دسامبر

ایرلند

نمایشگاه صنایع جراحی درشهر دوبلن از ۲ تا ۸ سپتامبر ۱۹۶۱

بلژیك

نمایشگاه بین المللی اختراعات در بروکسل از ۱۰ تا ۱۹ مارس۱۹۶۱

نمایشگاه بین المللی کالا درشهر «لیژ» از ۳ تا ۸ ژوئن

نمایشگاه بین المللی پلاستیك در شهر گنت از ۹ تا ۲٤ سپتامبر

نمایشگاه صنایع و ماشین های تراش کشورهای اروپائی دربروکسل از ۳ تا۱۲ سپتامبر

بریتانیا

نمایشگاه کالا و مهندسی برق در شهر لندن از ۲۱ تا ۲۵ مارس۱۹۶۱

نمایشگاه اتومبیل‌درشهر لندن از۶ تا۹آوریل ۱۹۶۱

نمایشگاه‌الکترونیك‌در شهر لندن از ٤تا۱۲اکتبر۱۹۶۱

پرتقال

نمایشگاه بین‌المللی کالا درشهر لیسبون از ۹ تا ۲۳ ژوئن۱۹۶۱

نمایشگاه کالای قماش‌درشهر اوپرتو از۱۵تا۳۰ژوئیه ۱۹۶۱

پرو

نمایشگاه بین‌المللی اقیانوس‌ساکن در لیماازا۱۲تا۲۹ اکتبر۱۹۶۱

ترکیه

نمایشگاه بین‌المللی کالا درشهر ازمیر از ۲۰ اوت تا ۲۰ سپتامبر ۱۹۶۱

تونس

بازار مکاره اجناس بین‌المللی در تونس‌از۱۳تا۲۹اکتبر .

چکسلواکی

نمایشگاه بین‌المللی کالا در شهر برونو از ۱۰تا۲٤سپتامبر .

دانمارك

نمایشگاه بین‌المللی‌اجناس‌پلاستیك در کپنهاك از۲سپتامبر تا اول‌اکتبر.

ژاپن

نمایشگاه بین‌المللی کالا درشهر توکیو از ۱۷آوریل تا۱۷مه۱۹۶۱

سوریه

بازارمکاره بین‌المللی در شهر دمشق از ۲۵اوت‌تا ۲۰سپتامبر .

سویس

نمایشگاه صنایع سویس درباسیل تا۲۶مارس۱۹۶۱

نمایشگاه‌بین‌المللی‌اتومبیل‌درژنواز۱۶ از۱۵تا۲۵آوریل ۱۹۶۱

سوئد

نمایشگاه کالا های سوئد در شهر گوتمبرك از ۶تا ۱٤ ۱۹۶۱

نمایشگاه معروف سنت‌اریك در استکهلم از ۳۰ اوت تا۱۰سپتامبر.

فرانسه

نمایشگاه کالای بین‌المللی درشهر لیو ن از٤تا۱۲مارس ۱۹۶۱

نمایشگاه کالای‌بین‌المللی‌در شهر پاریس‌از۸تا۲۹مه۱۹۶۱

نمایشگاه کالای قماش‌درشهرپاریس از۲۳تا۲۹ ژوئن۱۹۶۱

نمایشگاه کالا در شهر مارسیل از ۲۲سپتامبر تا ۱۲ اکتبر۱۹۶۱

نمایشگاه کالای اتومبیل و دوچرخه درشهر پاریس ازه‌تا۱۵ اکتبر .

کانادا

نمایشگاه کالاهای کانادا در ترونیتو از ۲۵ اوت تا ۱۱ سپتامبر ۱۹۶۱

نمایشگاه بین المللی کالا در مونتریال از ۵ تا ۱۵ اکتبر ۱۹۶۱

کنگو

نمایشگاه بین المللی کالا در «الیزابت ویل» از ۸ تا۲۳ ژوئیه

گانا

نمایشگاه کارخانجات آمریکا از۱ تا ۳۰ نوامبر ۱۹۶۱

لبنان

نمایشگاه صنایع در شهر بیروت از ۲ تا ۱۹ ژوئن ۱۹۶۱

لهستان

نمایشگاه بین المللی کالا درشهر پوزنان از ۱۱تا ۲۵ ژوئن ۱۹۶۱

مراکش

بقیه در صفحه ۲۰

آیت‌اله سیدمهدی واقفی امام جمعه نطنز راجع به انتخابات شهرستان نطنز و جوشقان توضیح میدهد

نطنز که پس از۳۲سال از کاشان جداشده وبصورت‌شهرستان‌در آمده‌است اکنون میخواهد نماینده نطنزی داشته باشد

مردم‌نطنز زحمتکش-باسواد-قانع و آزادمنش هستند

درنطنز آزادی کاملی برای انتخابات وجود خواهد داشت وهمه مردم‌سعی‌میکنند این‌آزادی‌را حفظ نمایند

آیت‌اله سید مهدی امامزاده واقفی امام جمعه نطنز ازاولاد سید حسن واقف میباشد . سید حسن واقف اولین امام جمعه‌نطنز بوده است که مقبره‌او هنوز زیارتگاه اهالی نطنز میباشد وامام جمعه باین خانواده بطور ارث واگذار شده و قریب پانصد سال است که این خانواده این مقام روحانی را برای خویش حفظ کرده‌اند و حکم امام جمعه ازطرف اداره تحقیق اوقاف به آنهاداده میشود از بیستم آذرماه ۱۳۳۷ که امام جمعه پیشین نطنز فوت شداین مقام روحانی به آیت‌اله سید مهدی امام زاده واقفی واگذار شد.

توضیحات آیت‌اله واقفی‌راجع بوضع نطنز

دراز۴۰ سال‌پیش که نطنز تابع‌بخش کاشان شد نطنز که دارای بلوك‌و شهری تقریبا آباد بود کمتر مورد توجه قرار گرفت و اصولا از یاد ها رفت و مردم با ناراحتی هائی که از نظر اداری‌داشتند مجبور بودندبرای هر کار کوچکی راه کاشان رادر پیش گیرند و بهمین جهت‌دستگاه حکومتی کاشان همه نوع ناراحتی برای اهالی نطنز بوجود می‌آورد و مردم نطنز همیشه آرزو داشتند این منطقه که دارای جمعیت زیادی‌است شهرستان مستقلی‌شودبرای به‌هدف رسانیدن این آرزو دست به‌فعالیت زدند و آنها عقیده داشتند که‌نطنز ارزش شهرستان شدن دارد و اگر بطور نسبی هم حساب شود با در نظر گرفتن جمعیت حق یك نماینده مستقل را دارد زمانی که نطنز بخشی ازکاشان بود فی‌المثل اگر بین‌دونفرزارع برسراب‌اختلاف کوچکی پدید می‌آمد برای طرح شکایت مجبور بودند به کاشان بروند و دادگاه کاشان عده زیادی از اهالی نطنز را مثلا برای شهادت کوچکی به کاشان احضار میکرد و زحماتی که از این نظر برای‌آنها تولید میشد مجبور به تحمل بودند.

این مسائل باعث شد که مردم نطنز برای فرمانداری‌نمودن ومستقل کردن کاشان دست به فعالیت‌بزنند و در این راه از هیچ کوششی دریغ ننمایند .

دو سال‌قبل زمانی که آقای‌دکتر اقبال نخست‌وزیر وقت‌قرار بودبرای بازدید به نطنز وارد شود دو روز قبل از ورود مردم از این موضوع مطلع گشتند و در ظرف این دوروز زن‌و مرد وبچه پیر نطنز بازحمات غیر قابل باوری در نطنز که محلی برای فرود آمدن‌طیاره وجودنداشت فرودگاهی ایجاد کردند و شب و روز بدون چشم داشت یا مزدی فرودگاهی در نطنز ایجادکردند تا دکتر اقبال بتواند در نطنز فرود آید .

ازسال قبل‌که نطنزتحت توجهات اعلیحضرت همایون شاهنشاهی به صورت شهرستان مستقلی در آمد و در شهر نطنز فرمانداری تشکیل شد و قرار شد نطنز دارای نماینده مستقلی بشود مردم شب و روز برای بهبود وضع شهرستان نطنز دست از فعالیت‌بر نمیدارند ونطنزی های مقیم شهرستان ها یا تهران‌که باوضع قبلی چندان دلخوشی درنطنز نداشتند دو باره باین شهرستان روی آورده‌اند و وضع شهرستان نطنز روز بروز بصورت بهتری در می آید .

نمونه‌ای از استقبال پرشور وبی‌سابقه اهالی نطنز از کاندیدای محلی خود مهندس منوچهر ریاحی

وضع انتخابات نطنز

آیت‌اله سید مهدی واقفی امام جمعه نطنز راجع به انتخابات‌نطنز چنین توضیح داد :

« مردم شهرستان نطنز مردمانی زحمت کش و آزادی خواه و باسواد هستند و شاهنشاه عظیم الشان که انتخابات را آزادانه اعلام فرموده‌اند و مردم شاهدوست و وطن پرست نطنز که همیشه منویات ملوکانه‌را چراغ راه و هدف های خودمیدانند مسلما از این‌آزادی استفاده‌خواهند نمود ونماینده دلخواه‌خودرا انتخاب خواهند کرد .

اما نباید یك مسئله را فراموش نمود و آن اینست که نطنز پس از ۳۲ سال این اولین نماینده است که در دوره بیستم قانون گزاری‌به مجلس میفرستد و بهمین دلیل ، منویات مردم نطنز اینست که‌آنها نماینده‌نطنزی داشته‌باشندنماینده‌ای که اهل نطنز باشد و در آنجاعلاقه و ملك داشته باشد برای آنهازحمت بکشد و مردم نطنز او را کاملا بشناسند آباء و اجداد او در نطنز معروفیت داشته باشند .

اهالی نطنز از آزادی انتخابات کمال استفاده را خواهند نمود و آنها میخواهند هر چه زودترترتیب انتخابات داده شود و امیدوارهستند همانطوری که شاهنشاه دستور آزادی انتخابات را صادر فرموده‌اند در نطنز نیز این آزادی بطور کامل رعایت شود .

آیت اله واقفی اضافه کرد :

اکنون کاندیدائی که اهل نطنز است و در آنجا ملك و علاقه دارد و مورد توجه اهالی میباشد آقای مهندس منوچهر ریاحی میباشد ، آقای مهندس منوچهر ریاحی از خانواده های محترم و معروف شهرستان نطنز هستند و خانواده قدیمی‌ریاحی‌بین‌مردم نطنزمحبوبیت خاصی دارند .

زمانی که بدستور ملوکانه‌شروع انتخابات سراسر ایران صادرشد . اهالی نطنز بودند که از آقای مهندس منوچهر ریاحی خواستندتا کاندیدای بیستمین دوره قانون - گزاری از شهرستان نطنز بشود و اکنون مردم نطنز هستند که با علاقه خاصی از او پشتیبانی می - نمایند . آقای ریاحی در تمام شهرستان از هنجن و چیمه رود و برز رود گرفته‌تا بادرود وشهرستان نطنز مورد پشتیبانی اهالی میباشند و استقبالی که مردم نطنز از آقای مهندس منوچهر ریاحی‌درسفراخیر ایشان به نطنز نمودند شاهد وگواه این مطلب میباشد .

آیت‌الله امامزاده واقفی مهندس منوچهر ریاحی را کاندیدای حقیقی شهرستان نطنز میداند

محبوبیتی که آقای مهندس منوچهر ریاحی کاندیدای نطنزی شهرستان نطنز دربین اهالی دارد وصف‌ناپذیر است

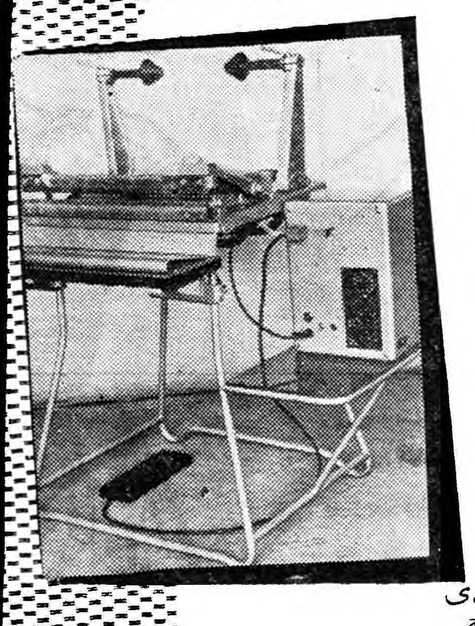

هم باصرفه
هم ساده

دستگاههای ممتاز جوشکاری
پلاستیك مخصوص تهیه
لوازم تجملی -
شیرینی سپاکتهای بسته بندی
وغیره هرگونه نشریه وکاتالگ درصورت درخواست
ارسال میشود . برای کسب اطلاعات بیشتر به :
وابسته بازرگانی سفارت لهستان - خیابان بهار - کوچه سمنان
مراجعه فرمائید ویاباآدرس زیر مکاتبه نمائید

نماینده انحصاری : الکتریم

"Elektrim"

Polish Foreign Trade Company
for Electrical Equipment
ul. Czackiego 15/17 Warszawa 2, Poland
P. O. Box 254/
Cables: ELEKTRIM - WARSZAWA

بابتکار مجله اطلاعات جوانان

نمایشگاه نشریات دیواری دبیرستانهای تهران

طی مراسم باشکوهی باحضور وزیر فرهنگ افتتاح شد

از ساعت پنج بعد از ظهر روز پنجشنبه گذشته مجله اطلاعات ـ جوانان جشن افتتاح نمایشگاه نشریات‌دیواری دبیرستان‌های‌تهران را در تالار فرهنگ بر گزار نمود .

اطلاعات جوانان بدنبال هدف اساسی خود که همان گسترش فعالیت ها و تقویت استعداد های جوانان‌است از مدتی قبل در نظر گرفت که تهیه کنندگان روزنامه های دیواری مدارس را به نحوی برای فعالیت بیشتر و تهیه کار ـ های جالب تری تشویق نماید وپس از مطالعات کافی آقای علی رضا شفائی سرپرست خبرنگاران اطلاعات جوانان در دبیرستان ها و مسئول برنامه‌ها ماموریت‌یافت که مقدمات یك نمایشگاه از نشریات دیواری دبیرستان ها را فراهم سازد .

در این امر با اولیاء اداره امور تربیتی فرهنگ استان تهران تماس گرفته شد و با همکاری های‌ارزنده آن اداره مقدمات تشکیل نمایشگاه فراهم گردید استقبال‌بی‌نظیر مدارس تهران را این فکر موجب شد که مسئله تشکیل نمایشگاه و افتتاح‌آن در دو قسمت دبیرستانهای دختران‌و دبیرستانهای پسران مورد توجه‌قرار گیردوبالاخره‌باهمکاریهای‌صمیمانه اداره امور تربیتی و روسا و دانش‌ـ آموزان مدارس تهران موفقیت تشکیل و اجرای مراسم افتتاح این نمایشگاه نصیب مجله اطلاعات جوانان گردید .

ساعت پنج بعد از ظهر آقای دکتر صدیق وزیر فرهنگ در تالار حضور یافتو در معیت آقای کوثری مدیر کل فرهنگ استان نمایشگاه رامورد بازدید قراردادو دوشیزگان سیما دبیر آشتیانی و فتانه فرید خبرنگاران مجله در دبیرستان های ایران و نمونه توضیحات لازم به اطلاع‌رساندند .

سپس آقای وزیر فرهنگ در سالن حضور یافت و برنامه جشن در حضور ایشان و آقای مسعودی مدیر اطلاعات و عده بیشماری از مدعوین آغاز گردید .

ابتدا دوشیزه روشن پروین‌دانش آموز دبیرستان رضا شاه کبیر به حضار خوش آمد گفت و سپس آقای احمد احرار سر دبیر اطلاعات جوانان ضمن گزارش تشکیل نمایشگاه اظهارداشت :چنین‌اقدامی تاکنون سابقه نداشته و محرك ما دربر گزاری چنین نمایشگاهی فقط این بوده‌است که‌احساس میکردیم مسئولیت تشویق جوانانیکه در راه تهیه روزنامه ها و نشریات‌مختلف زحمت می‌کشند بیش از هر کس بعهده ماست .

سپس بهمکاری‌اداره امورتربیتی اشاره نموده و از کلیه شخصیت ـ هائی که بهر نحو در اجرای این نظر با اطلاعات جوانان تشریك مساعی کرده بودند سپاسگزاری نمود .

پس از ایشان آقای مهر پور رئیس اداره امور تربیتی فرهنگ استان نیز گزارش مسابقات‌هنری فرهنگ استان تهران‌را بیان داشت. سپس دوشیزه ناهید فیاضی دانش

بقیه درصفحه ۲۰

آقای دکتر صدیق وزیر فرهنگ جایزه‌ای که بنشریه دبیرستان نوباوگان ضرابی تهران تعلق گرفته است برئیس دبیرستان‌خانم دکتر صدوقی اهدا میکند .آقای مسعودی نیز در موقع انجام این مراسم حضور داشت .

دوشیزه فتانه فرید خبرنگار اطلاعات جوانان در دبیرستان نمونه دختران راجع بروزنامه دیواری «ندای فروزش» نشریه دبیرستان فروزش به آقای وزیر فرهنگ توضیح میدهد

دیگ بخار و آب گرم کلیور بروکس

مجهز به مطمئن ترین دستگاههای کنترل

برخورداری از آخرین ابتکارات علمی وآزمایشهای دقیق درمراحل مختلف، دیگ‌بخار وآب‌گرم کلیور بروکس را مورد توجه خاص کارخانجات، تأسیسات تهویه مطبوع و حرارت مرکزی قرار داده است .

دستگاه کنترول خودکار الکترونیکی کلیور بروکس آنرا اطمینان‌بخش‌ترین دیگ‌های جهان ساخته‌است. باتمام این مزایا مصرف آن کم و با صرفه است.

کلیور بروکس در موقع تحویل کاملا آماده نصب بوده و سرویس وقطعات یدکی آن همواره میسر ودردسترس شماست.

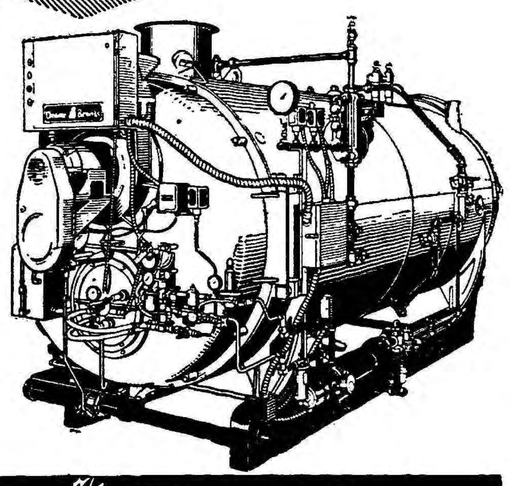

نماینده انحصاری درایران
شرکت شعله خاور
خیابان تخت جمشید چهارراه بهار
تلفن ۶۹۲۴۷ و ۶۸۹۶۲

Cleaver Brooks

یک قلم جدید برای آنهائیکه وقتشان قیمتی است

بتازگی به تهران رسید

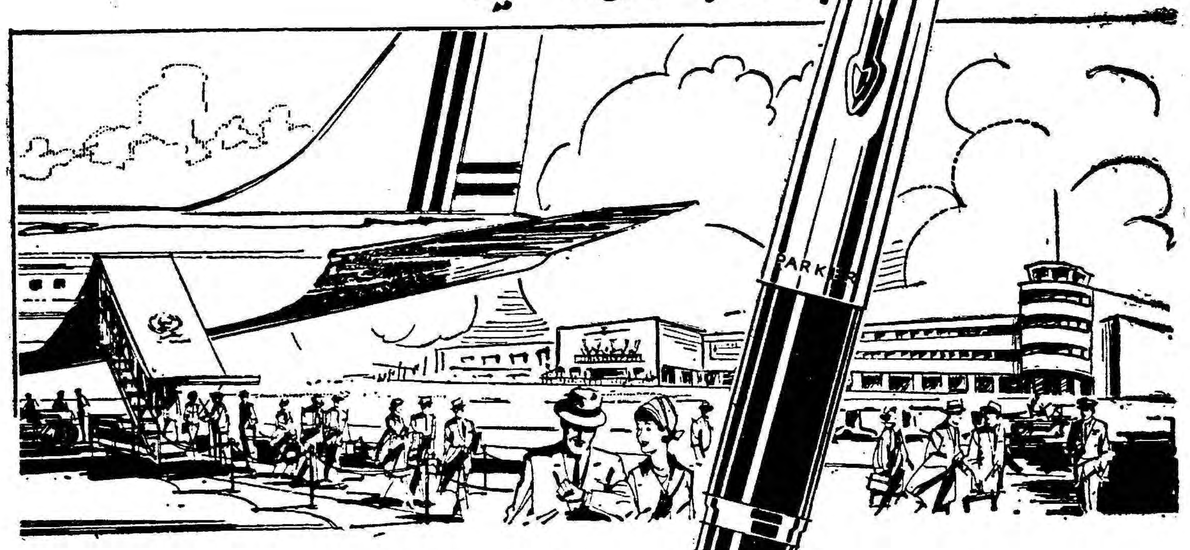

یک قلم جدید شایسته برای آنهائی است که یا همواره درسفرند ویا در پی وسیله‌ای هستند که بدان وسیله از اتلاف وقت جلوگیری نمایند. وپارکر ۴۵ واجد این خصوصیات وامتیازات است. وقتی پارکر ۴۵ میخرید پول یک قلم میدهید ولی مثل این است که دو قلم خریده اید .

قلم سفر وحضر ومخزنه

با نوك طلای ۱۴ عیار

پارکر ۴۵

پارکر ۴۵ یك قلم کاملا جدید است . . . ازجمله طرز پرکردن آن . این قلم دارای دو مکانیسم مستقل از هم برای پر شدن میباشد — یکی برای پر شدن از شیشه جوهر — دیگری برای پر شدن با فشنك ذخیره مرکب — هرکدام از این دو مکانیسم براحتی داخل قلم شده وبسادگی خارج میگردد . بطوریکه درهر کجا باشید پارکر ۴۵ شما آماده نوشتن بوده دوش‌بدوش زندگی فعال شما گام بر میدارد .

ازپارکر ۴۵ درنزدیکترین فروشگاه دیدن کنید — این همان قلم جدید یست که شما میخواهید ,

PARKER 45

یکی از محصولات شرکت قلم پارکر
پرتقاضا ترین قلم جهان

آ ـ ۴۱۶۵۴

NYLEX*...

یك نوع تجمل واقعی

بانوان امروزی بدو منظورخرید می کنند .
دسته اول بخاطر زیبائی ودسته‌دوم برای استحکام.
NYLEX زیبائی ودوام راتواما دارد .
منسوجات نایلنی NYLEX بعلت فراوانی رنگها وطرحهای زیبا وجالب مورد توجه‌عموم‌بانوان باسلیقه می‌باشد .
منسوجات نایلنی NYLEX معرف سلیقه بانوان شیك‌پوش جهان‌است .

- نایلون رنگین
- نایلون پانتکس
- نایلون چاپی
- نایلون گلدوزی‌شده
- نایلون چاپ‌دستی
- نایلون شبنمی

برای دریافت واطلاعات‌بآدرس زیر مکاتبه شود .

بخش صادرات : OSAKA
دفتر . TOYO RAYON Co., LTD
بزرگترین سازنده فیبر مصنوعی در ژاپن

Toray TOYO RAYON COMPANY, LTD.
Head Office Mitsui Bldg. Tokyo Cables. TOYORAYON TOKYO
Osaka Office. Mitsui Bldg., Osaka Cables. TOYORAYON OSAKA
Liaison Representative: 6th Floor. Abboud Abdel Razzak Bldg., Bab Idriss, Beirut Lebanon P.O Box 4458. Beirut Cables. TOYORAYON BEIRUT

* NYLEX علامت‌کارخانه منسوجات نایلنی ما میباشد

آ ـ ۴۱۷۰۶

گزارش نماینده اداره از رشت

مراسم افتتاح کارخانه شیر پاستوریزه رشت و بندر پهلوی

استاندار باقطع نوار سه‌رنك کارخانه را بنام نامی شاهنشاه افتتاح مینماید

ساعت ٤ و نیم بعد از ظهر روز ٤شنبه ۱۲ بهمن ماه ۱۳۳۹ که مصادف با تولد حضرت حجت‌ابن‌الحسن (ع) بود کارخانه شیر پاستوریزه رشت با حضور آقای علی دهقان استاندار گیلان‌وروسای ادارات و محترمین و مالکین و دامپروران استان بنام نامی‌شاهنشاه با قطع نوارسه رنك افتتاح یافت ابتدا گزارش لازم باطلاع حضار رسید و سپس آقایان یار محمدی رئیس کل کشاورزی استان‌و دکتر صوفی معاون بهداری گیلان‌مطالبی در فوائد شیر و ماست پاستوریزه باطلاع مدعوین رسانیدندآنگاه‌آقای دهقان استاندار گیلان ضمن ابراز خرسندی فعالیت سهامداران‌شرکت سهامی کارخانه شیر پاستوریزه و استرلیزه رشت و بندر پهلوی را ستوده و از مالکین‌ودامدار ان‌تقاضا نمودند که باراهنمائی و همکاری رئیس کل کشاورزی ترتیبی‌بدهند تاشیر بیشتری‌بکارخانه‌مزبورتحویل گردد . آقای استاندار افزودندکه تاسیس کارخانه شیر پاستو ریزه رشت در حقیقت گام بزرگی بسوی پیشرفت این استان محسوب‌میشود و میتوان آنرا مانند کارخانه‌لوله‌کشی شهر رشت‌دانست و این پیشرفتها فقط درسایه تدابیر خردمندانه شاهنشاه مدبر ودانشمند وامنیت کامل کشور روز بروز در کلیه نقاط کشور بچشم میخورد و دولت کاملا مراقب و بیدار است‌که در هرکجای ایران موسسه یا کارخانه ای بنفع مردم‌تاسیس گردد منتهای مساعدت را مینماید امید است روز بروز با توجه مردم‌هشیار و بیدار این استان کارخانه فعلی توسعه قابل توجهی بنماید سپس‌با قطع نوارسه رنك کارخانه افتتاح یافت و نمایندگان کشور های بیگانه و عده ای از بازرگانان‌رشتی مقیم تهران نیز که برای مشاهده کارخانه مزبور برشت آمده بودند مشغول تماشای قسمتهای مختلف کارخانه شده و از طرف متصدیان مربوطه توضیحات لازم داده میشد. سپس از مدعوین هریك با شیرو شیرینی و میوه پذیرائی گرمی‌بعمل آمد و این مراسم تاساعت ٦ بعد از ظهر پایان پذیرفت در پایان از طرف شرکت ۳ گلدان بزرك نقره توسط آقای استاندار به آقایان ضرابی معاون اصل ٤ و محمد حاکمی و حاجی مراغه چی داده شد .

اینك متن‌گزارش رئیس هیئت مدیره

بنام خداوند بخشنده‌مهربان

جناب آقای استاندار معظم ، تیمسار محترم . آقایان علماء اعلام وسروران گرامی‌میلادمسعودحضرت ولی عصر عجل‌اله فرجه را تبریك عرض و تشریف فرمائی‌ذوات‌ارجمند را در مراسم افتتاح کارخانه‌شیر پاستوریزه رشت و بندر پهلوی که موجب مزید مباهات و افتخار ما گردیده از طرف‌خودوسایرموسسین شرکت خیر مقدم گفته و از خداوند متعال مسئلت دارم که ما را مشمول عنایات خود و توجهات حضرت ولی عصر قرار دهد و تصادف گشایش کارخانه با این روز بزرك و عید سعید سبب خیر و برکت برای‌ما و عموم گیلانیان و ملت ایران باشد.

بنده که فرزند این زاد و بوم و پرورش یافته خطه زیبا و طرب - افزای گیلانم بحکم وظیفه ملی و وجدانی همیشه آرزومند بودم که‌با انجام خدمات خالصانه جزئی ازدینی را که بزادگاه عزیزم بسهم خود دارم ادا کنم.

آقایان محترم استحضار دارند که درسنوات اخیر عده کثیری از مردم نجیب و شریف و جوانهای ما در رشت و تهران بعلت ابتلاء به بیماری سل و تب مالت و سایر امراض ناشیه از شیر آلوده و مشتقات آن بیمار و بستری و با رنج و نومیدی از زندگی دست بگریبان بودند .

مشاهده چهره‌های بیرنك وچشم های بی فروغ‌این‌دسته‌ازهمشهریان عزیز این فکر را در اینجانب‌وسایر دوستان موسس شرکت بوجودآورد که با تاسیس کارخانه شیر پاستوریزه آسایش‌فکر و سلامت همشهریان عزیز از این جهت‌تامین گردد . تاکودکان و جوانان ما که مایه امیدو آرزوی آینده ماهستند مورد تهدید امراض ناشیه از پنیرو بستنی فاسد و کره غیر خالص و ماست و شیر آلوده که‌مورداستفاده قاطبه مردم میباشند نگردند .

لذا به پیروی از منویات مبارك شهریار تاجدار اعلیحضرت همایون شاهنشاهی که همواره برای رفاه حال ملت و تامین بهداشت عمومی اوامر ملوکانه صادر میفرمایند تصمیم گرفته شد که با تاسیس کارخانه شیر پاستوریزه ایده و آرزوی خودرا عملی سازیم تا همه بتوانند ازشیر سالم . ماست سالم. کره خالص . بستنی سالم . و پنیر پاستوریزه استفاده نمایند .وسپس باتوجه بموقعیت ممتاز استان‌گیلان که خداوند متعال بدان مراتع و جلگه های سر سبز و جنگل های خرم و آب و هوای فرح بخش عطا فرموده و مستعد پرورش دام است با توسعه کارخانه نه تنها احتیاجات استان گیلان را تامین نمائیم بلکه به استانهای مجاور هم فر آورده‌های کارخانه راعرضه داریم .

چون توفیق تمام افراد ملت در انجام خدمات و نیل به آرزو ها مدیون ثبات سیاسی و اقتصادی و آرامش و امنیتی است که در پرتو وجود مظهر وحدت‌ملت‌شاهنشاه خـرد مند و حکیم و بزرك ماحاصل نشده است (و همه‌آوازه ها از شه بود) لذا با شکر گزاری از باریتعالی این خدمت ناچیز و حقیر را که در حکم ران ملخی به پیشگاه سلیمان جاه شهریار محبوب محمدرضا شاه‌پهلوی عرضه‌میداریم.

ضمنا از حمایت جناب آقـای مهندس شریف امامی نخست وزیر وجناب آقای مهندس ضیـا وزیـر محترم صنایع و معادن و جناب‌آقای کاشانی مدیر کل محترم بانك ملی ایران. وجناب آقای دهقان استاندار محترم گیلان و تیمسار سرتیپ دکتر معصومی فرماندهی محترم تیپ گیلان و آقای مهندس یار محمدی رئیس کل کشاورزی و آقای مهندس ندافی رئیس اداره صنایع و معادن وآقای محمود ضرابی معاون محترم اداره اصل ٤ و جمیع آقایان‌روسای محترم ادارات که در پیشرفت کار ما بذل عنایت فرموده‌اند سپاسگزار بوده و از لطف و مرحمت عمـوم همشهریان عزیز که همیشه مشوق ما بوده‌اند قبلا تشکر مینمائیم . و امید فراوان داریم که مقامات محترم دولتی و همشهریان عـزیز بخصوص جناب آقای مهندس کاظم جفرودی و جناب آقای اسمعیل اکبر نمایندگان محترم گیلان این کارخانه را در راه نیل بهدف اصلی کمك و مساعدت نمایند .

در ایجاد تاسیس این کارخانه که در نوع خود یکی از مدرن ترین کارخانجات بوده و بعلت تولیـد پنیر پاستوریزه از کار خانه تهران هم مجهز تر است قطع نظر ازحمایت ومعاضدت اولیاء محترم امور وتائید وتشویق همشهریان عزیز فدا کاری وبذل مساعی و خدمات پر ارزش و گرانبهای پدر بزرگوارم و آقای محمد علی فهیم مدیر عامل و دوست عزیزم تاثیر فراوان داشته است و نامبردگان با زحمات شبانه روزی خود اهتمام فرموده‌اند تا کارخانه آماده بکار شودلذا من در این‌محضر شریف ازصمیم قلب از پدر گرامی ودوست ارجمندم تشکر مینمایم و همچنین لازم میدانم از آقایان‌محمد حاکمی و حاجی مراغه‌چی که قول تشریك مساعی در تهیه و تحویل شیر باین‌کارخانه‌داده‌اند سپاسگزاری نمایم .

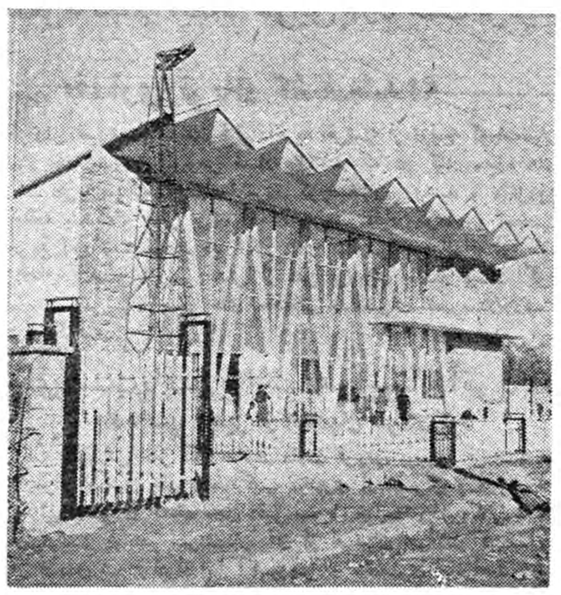

سر درکارخانه شیر پاستوریزه رشت

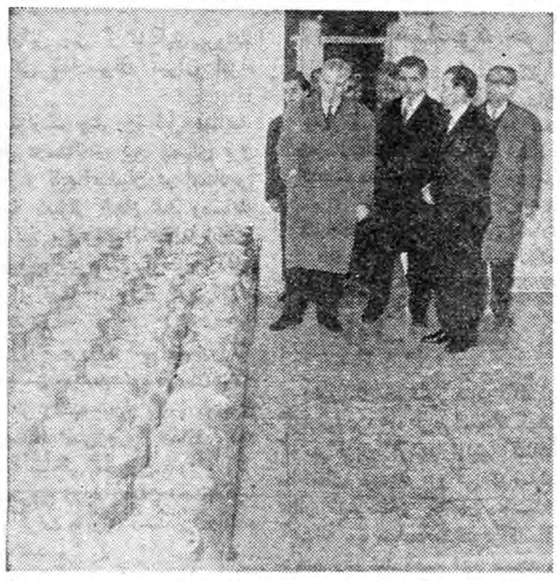

آقای استاندار و مدعوین باتفاق آقای حاج‌رجبی وآقای محمدعلی فهیم مدیرعامل کارخانه بازدید و آقای حاج رجبی توضیح میدهد

اینك اجازه میخواهم توضیحاتی در اطراف ساختمان و ماشین آلات وظرفیت و قدرت تولید کارخانه به عرض برسانم .

۱- ساختمان این کارخانه بانقشه وتحت نظر مهندسین دفتر فنـی چهار تهران که عبارتند از آقایان مهندس اردلان-مهندس‌افشارومهندس موسوی، مهندس تویسرکانی بنـا گردیده .

۲- عرصه کار خانه ۱۰۳٤۵ متر مربع است که در حدود ۲۵٤۰متر زیر بنا دارد .

۳- جمع کل هزینه ها اعم از ساختمان و ماشین آلات و هزینه های تشکیلاتی و حمل و نصب بالغ بر ۳۳۲۵٤۲۵۲ ریال گردیده است.

٤- ماشین آلات کارخانه از کشور های آلمان و انگلستان وارد شده وتحت نظر کار شناسان مربوطـه نصب گردیده است .

۵- ظرفیت کارخانه با توجه به امکانات و مقدورات فعلی ۱۰۰۰۰ لیتر در هر هشت ساعت میباشد یعنی کارخانه قادر است روزانه ۲هزار شیشه شیر یك لیتری و ٤ هزار شیشه نیم لیتری و ۸ هزار شیشه ربع لیتری و۳ هزار شیشه ماست و ٦ هزار لیوان بستنی‌تهیه نموده و در حدود رفع احتیاج‌پنیر ودوغ سالم‌و گواراو کره پاستوریزه عرضه نماید .

این بود گزارش مختصری از چگونگی تاسیس کارخانه . تمنا و انتظار ما از مردم روشنفکر وشریف گیلان اینست که دام داران راتشویق فرمایند تاشیر های خود را بکارخانه بفروشند و بااستقبال از محصولات پاك و سالم و بی عیب کارخانه خود شان . در تامین بهداشت عمومی کمك و مساعدت فرمایند .

در خاتمه مژده مسرت بخشی را باستحضار همشهریان محترم می رسانم که خدمات ناچیز موسسین‌این شرکت‌موردتوجه‌ذات اقدس‌شهریاری قرار گرفته و بموجب دستخطی که شرفصدور یافته‌وعده فرموده‌اند در اولین فرصت با تشریف فرمائی بکارخانه خدمتگزاران را مباهی و قرین افتخار فرمایند.و همین‌عنایات عالیه ملوکانه است که مارا بیشتر دلگرم بکار میکند .

انشاالـله سایر همشهریان توانای ما هم پیشقدم خواهند گردید که‌در سایر رشته های صنایع غذائی برای ادای دینی که بخالق و خلق دارند گامهای مفیدو مثبت بردارند.

اینك از جناب آقای استاندار باکفایت و لایق استان که نماینده اول شهریار تاجدار و از دانشمندان شریف کشور هستند استدعا دارم با تائیدات خداوند متعال و در ظل توجهات حضرت ولی عصر و بنـام نامی شاهنشاه معظم اجازه افتتاح کارخانه را با قطع نوار سه رنك صادر فرمایند .

زنده باد شاهنشاه - جاویدملت ایران - درود بر مردم شریف گیلان

آقای استاندار گلدانهای نقره را به‌آقایان ضرابی - حاکمی - مراغه‌چی ازطرف کارخانه اهداء مینماید

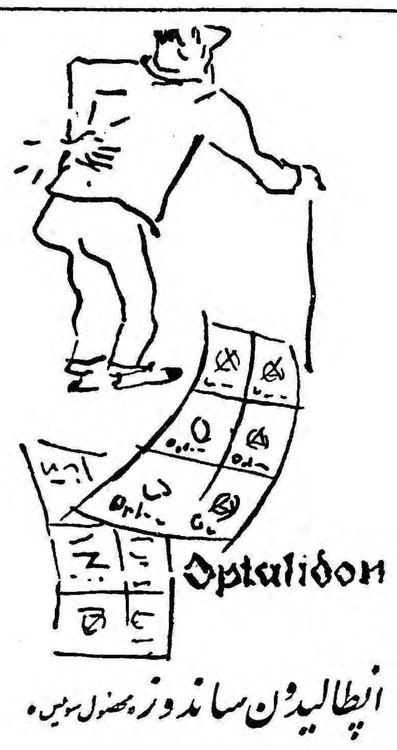

طالیدون ساندوز را فقط درکاغذهای زرورقی که دارای علامت مخصوص ساندوز است خریداری فرمائید.

آگهی های تسلیت

توصیفیان عزیز بشما تسلیت میگوئیم
خبر گزاری پارس - محمدغفاری -بهزادباشی -پرویز والی زاده -علی رادی آ-۳۷۷۷۱

با اندوه فراوان در گذشت شادروان مهدی صانعی‌را بخاندان ارجمند صانعی تسلیت‌گفته سلامت و سعادت باز ماندگان را از خداوند بزرك مسئلت مینمائیم
سرهنك بصیر - علی بهنام - شعبان بهنام - حاج غضنفر بهنام - مهر بان منش نی - جمشید پولاد زندی

خانواده سرهنك مهاجر - حاجی‌علی‌اکبری- صبورمهاجر
با یکدنیا تاثر و تالم مصیبت وارده را بخانواده‌دژبخش خصوصا پدر و مادر و برادر داغدیده آنمرحوم تسلیت و بقای عمر آن خاندان محترم را از درگاه احدیت خواستاریم

مصیبت‌وارده‌رابه خانواده ام‌خصوصاخانم ایران ام صمیمانه تسلیت میگوئیم .
آ-۳۷۸۰۹ دانشجویان سال سوم مهندسی شیمی

سرکار سرهنك منوچهر رسولیان
افسران و درجه داران تیپ یکم شکاری ضمن ابراز همدردی مصیبت وارده را بشما و فامیل محترم تسلیت می گویند سرهنك ستاد رفعت

آقای بهمن ارمجانی
با نهایت تاسف و تاثر قلبی بدینوسیله مصیبت‌وارده را بشما و بستگانتان تسلیت میگوئیم برای شما صبر و شکیبائی آرزو میکنیم .
حمید رشید پور - کلینك - اشپرلینك - گالوستیان- ویدا جهانبگلو - آتشکدی - معزی - جوانو - مهرگان - احمد -علی آ-۳۷۷۹

بهمن ارمجانی عزیز
مدتها در شادیهایت سهیم بودیم امروز نیز در غم بزرگت شریکیم حمید رشید پور و بانو

افسران دوره عالی رسته پیاده مرك جانگداز تیمسار سرتیپ مهدوی را به فرزند برومند آن مرحوم‌سرکارسرهنك مهدوی معاونت مرکز پیاده تسلیت عرض مینایند.
از طرف افسران دانشجوی دوره عالی رسته پیاده
آ-٤۱۵۹٦ سرهنك ۲ علائی

سرکار سرهنك ستاد احمد مهدوی
از در گذشت شادروان تیمسار سرتیپ علی مهدوی متاثر از طرف عموم افسران و درجه داران لشگر ۱ گرگان تسلیت‌عرض نموده‌تندرستی‌عموم‌بازماندگان‌راازدرگاه ایزد توانا خواستار است سرتیپ‌ناصر اسکوئی

مصیبت وارده را بحضور سرکاران سرهنك احمد و امیر مهدوی تسلیت عرض مینمائیم .
آ-٤۱٦۰۰ گرگان - سرهنك ستاد میر غفوری

با کمال تاسف در گذشت شادروان تیمسار سرتیپ مهدوی را به آن فامیل جلیل بویژه جناب سرهنك ستاد امیر مهدوی‌صمیمانه تسلیت‌عرض و بقای عمر و عزت بازماندگان آن فقید سعید را از خداوند متعال مسئلت دارم .
رئیس شهربانی دزفول سرهنك حقیقی

شورای زنان ایران
با نهایت تاسف‌همدردی خود را نسبت به فوت‌مرحومه بانو اشرف حنانی که از اعضاء فعال شورا بودند ابرازداشته و خود را در این مصیبت با خانواده آن مرحوم شریك میداند

در گذشت والده آقای مهاجر شجاعی ریاست بر زن ۸ را بعموم بازماندگان آنمرحوم بخصوص آقای مهاجر شجاعی تسلیت عرض می نماید .
از طرف شرکت سهامی وارسا -بهمن‌جهانسوز

دوست عزیز آقای هوشنك باختری
مصیبت وارده را بشما و فامیل محترمتان تسلیت‌می گوئیم و خود را در این ضایعه ناگوار با شما شریك میدانیم
کی منش - پور دولت - خسرو همایون پور -اسکندر همایون پور - مسعود ملکی - بصیری

جناب آقای مهاجر شجاعی
مصیبت وارده را تسلیت عرض نموده بقاء آن خانواده گرامی را از خداوند مسئلت دارم .
آ-۳۷۷٤۷ سرهنك شایورد مقدم

جناب آقای بهمن ارمجانی
مرك پدر اندوه بزرگی است و بهمین مناسبت تاثرات عمیق ما را بپذیرید .
همه ما در غم این مصیبت بزرك با شما شریکیم
آ-٤۱٦٦٤ کارکنان شرکت هواپیمائی لوفت هانزا

مصیبت وارده را بخاندان محترم مهاجر شجاعی مخصوصا بجناب آقای علی مهاجر شجاعی ریاست محترم برزن ۸ تسلیت عرض نموده بقاء عمر و عزت خاندان مهاجر شجاعی را از ایزد منان خواهانم
رئیس انجمن بخش ۸ تهران گذر لوطی صالح و توابع- یدالله حاجی عبدالباقی آ-۳۷۸۰۵

با ابراز تاسف مصیبت وارده را بخانواده ام بویژه بهمکلاس گراممان دوشیزه ایران ام صمیمانه تسلیت‌میگوئیم
دانشجویان سال چهارم رشته شیمی پلی تکنیك تهران

دوست عزیزمان ایران ام
در اندوه مرك مادرتان خود را سهیم میدانیم .
آ-۳۷۸۰۳ منیژه دیوشلی - گیتی احمدی

آقای سرهنك ستاد احمد مهدوی
با اندوه فراوان در گذشت شادروان تیمسار سرتیپ مهدوی پدر بزرگوارتان را بجنابعالی و جناب آقای دکتر مهدوی و سرکار سرهنك ستاد امیر مهدوی تسلیت عرض نموده طول عمر و سلامتی‌افراد خانواده شریف مهدوی رااز در گاه حضرت احدیت مسئلت دارد .
آ-۳۷۸۲۳ سرهنك ستاد محمد کاظمی

رجال وورزشکاران عراقی دردفتر نمایندگی اطلاعات درآبادان

از هریك از نشریات اطلاعات یك‌شماره بهریك از افراد هیئت عراقی هدیه شد

طبق گزارش خبر نگار ما در آبادان پریروز هنگامی که مسابقه کشتی دوستانه بین تیم ناوی المناوی عراق و تیم کشتی شاهین در سالن شیرو خورشید سرخ خرمشهر انجام گردید و نتیجه به نفع‌تیم کشتی شاهین اعلام‌شداز طرف نمایندگیهای اطلاعات در آبادان و خرمشهر یکدوره مجله عربی (الاخاء) که وسیله موثری برای تحکیم روابط دوستی بین ایران و عراق بوده واز سایر نشریات اطلاعات یك شماره بهریك از افراد هیئت رجال و ورزشکاران عراقی داده شد که بسیار مورد توجه قرار گرفت ضمنا اعضای هیئت رجال و ورزشکاران عراقی از دفتر نمایندگی اطلاعات در آبادان‌بازدید کردند ودر آنجا بصرف چای و شیرینی مورد پذیرائی قرار گرفتند . در عکس بالا ژنرال مزهر-الشاوی سر پرست هیئت رجال و ورزشکاران عراقی باتفاق آقای فولادوند استاندار خوزستان و عده‌ای از رجال عراقی هنگام تماشای مسابقه کشتی تیمهای ناوی المناوی عراق وشاهین خرمشهر دیده میشوند

شکرانهٔ سلامت ذات شاهانه

گزارش های تلفنی و تلگرافی خبرنگاران‌ما درشهرستان ها حاکی است که بمناسبت رفع خطر از وجود شاهنشاه در ۱۵ بهمن سال ۳۷ روز گذشته «پانزدهم بهمن» بشکرانه سلامتی شاهنشاه در کلیهٔ شهرستانهای کشور مراسم دعا ونیایش برگزار گردیده و اهالی شاهدوست ووطن پرست شهرستانها با تشکیل اجتماعاتی در مساجد و تکایا برای سلامتی شاهنشاه دعا کرده‌اند .

اهالی شهرستانها ضمن دعا برای سلامت ذات شاهانه بقای عمر و دوام سلطنت شاهنشاه خودرا از درگاه خداوند مسئلت نموده‌اند ودراین مراسم مراتب تنفر و انزجار شدید خودرانسبت به بیگانه پرستان اعلام داشته‌اند .

رقیب شیرازی اعجوبه هندی تمرین‌میکند

خبر نگار ما در شیراز گزارش میدهدتمرین دوچرخه سواری سید محمود باقری راننده شیرازی که ادعای رقابت با اعجوبه دوچرخه سوار هندی را دارد زیر نظر آقای کوپال رئیس تربیت بدنی و آقای سروان قهرمانی رئیس فدراسیون دوچرخه سواری استان فارس شروع شده است . قراراست رقیب اعجوبه هندی پس از ده روز تمرین مدت ۴۸ ساعت استراحت کند و آنگاه مدت ۲۴ ساعت از او رکورد گیری به عمل آید بعداز این تمرین ورکورد گیری سید محمود باقری آماده خواهد بود تا با سید محمد نواب اعجوبه هندی پنج شبانه روز مداوم مسابقه دوچرخه سواری بدهد . فعلا سه روزی است که تمرین دوچرخه سواری سید محمود باقری ادامه دارد .

چند خبر کوتاه

گلپایگان - آقایان نورالدین قاضی زاهدی - احمد حبیب اله زاده معروفخانی - علی جهانگیری -علی وکیلی - حاج محمد نمازی -احمد عیدی و حاج حسین احمدی بسمت اعضای شورای فرهنگی گلپایگان انتخاب شدند .

لار - پریروزآقای کاظم پزشکی نماینده دوره‌بیستم قانون گزاری مجلس شورای ملی از شهرستان لار اعتبار نامه خود را دریافت کرد و طی مراسمی حوزه انتخابیه خودرا بقصد شیراز ترك گفت .

رباط‌کریم-چند روزقبل‌مامورین ژاندارمری رباط کریم دو نفرسارق باسامی علی و جعفر را که مقداری سیم‌تلفن سرقت کرده بودنددستگیر نمودند .

سارقین پس از تشکیل پرونده مقدماتی بدادسرای تهران اعزام شدند .

شیراز - چند روز قبل مسابقه فوتبال دوستانه‌ای بین تیمهای برق شیراز و تاج اصفهان در استادیوم حافظیه شیراز انجام شد ومسابقه بنفع تیم برق شیراز خاتمه یافت. جوائز قهرمانان بوسیله آقای دکتر پیراسته استاندار فارس‌اهداء گردید .

بابل- پریروز تاکسی شماره۱۶۲ برانندگی سیدمهدی شفیعیان‌هنگام عبور از راسته بازار بابل باعابری بنام محمد نصراله پور تصادف کرد واو را بسختی مجروح نمود .

مجروح دربیمارستان تحت‌معالجه قرار گرفت و برای دستگیری‌راننده اقدام شد .

شهسوار - چند روز قبل مغازه سقط فروشی و خرازی حبیب اله قاسمی یکی از اهالی شهسواربعلت اتصال سیم برق آتش گرفت و در نتیجه نیمی از ساختمان مغازه و موجودی آن‌در میان آتش سوخت.

بهداری آموزشگاهها آتش گرفت

گفته میشود حریق عمدی بوده است

خبرنگار ما در آمل اطلاع میدهد چند شب قبل ساختمان بهداری آموزشگاه های آمل بعلت نامعلومی طعمهٔ حریق شد و قسمتی از ساختمان مزبور در میان اتش سوخت .

گرچه مامورین آتش نشانی و عده‌ای از اهالی آمل برای اطفاء حریق اقدام کردند ولی آتش هنگامی خاموش شد که قسمتی از کتابخانه ووسایل بهداشتی بهداری آموزشگاه ها از بین رفته بود .

طبق اظهارآقای دکتر فیروزیان رئیس بهداری آموزشگاه های آمل‌این حریق عمدی بوده است .

تجهیز بیمارستان

خبرنگار ما د رچالوس مینویسد طبق اظهار رئیس بهداری‌چالوس نزودی بیمارستان جدید این شهر افتتاح خواهد شد .

در حال حاضر بدستور آقای‌وزیر بهداری تعدادسی دستگاه‌تختخواب با کلیه وسائل لازم برای این بیمارستان ارسال شده استو برای تامین آب و برق بیمارستان نیز اقداماتی در جریان است .

اولین کلنك

بطوریکه خبرنگار ما در کاشان گزارش میدهد طی‌مراسم‌باشکوهی که برگزار گردید اولین کلنك ساختمان مسجد بزرگی درخیابان عطار شهرستان کاشان بوسیله آیت‌اله میرسیدمحمدیثربی‌کاشانی بزمین زده شد زمین این مسجد را یکنفر نیکوکار که مایل نیست نامش افشاء شود اهداء کرده است در مراسم زدن اولین کلنك‌ساختمان این مسجد هزاران نفر از اهالی کاشان شرکت داشتند .

کوشش برای استحکام دوستی ایران وعراق

کاپ نقره بکاپیتان تیم عراق اهدا شد

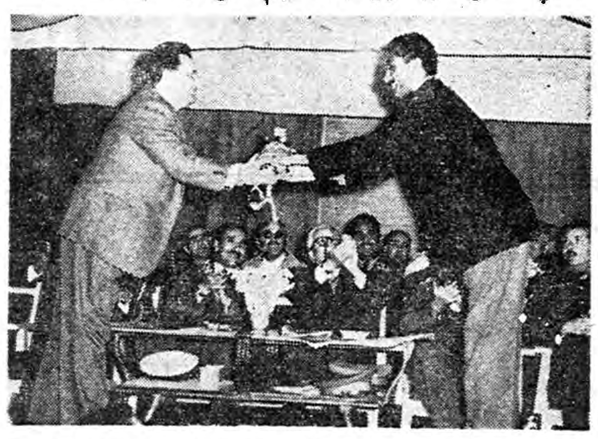

در مسابقه فوتبال مهیجی که بین تیم ناوی المناوی عراق و تیم شاهین خرمشهر بر گزار گردید گرچه تیم شاهین پیروز شد ولی همچنانکه سر لشکر مزهرالشاوی سر پرست هیئت رجال وورزشکاران عراقی گفت ، این مسابقه دوستانه به منظور بردو باخت صورت نگرفت وفقط کوشش بود که برای استحکام روابط دوستی بین ایران وعراق انجام شد . بهمین جهت آقای دکتر خطیر فرماندار شهرستان خرمشهر پس از پایان مسابقه کاپ نفیسی به کاپیتان تیم فوتبال ناوی‌المناوی عراق اهداء کردو در عکس بالا کاپیتان تیم فوتبال عراق هنگام دریافت کاپ نقره از فرماندار خرمشهر دیده می شود .

انتصابات در شهرستانها

بندرپهلوی - آقای فریدون مومنی ، دادستان -آقای مقیمی ، رئیس اداره انحصارات .

سنندج - آقای مهندس فریبرز آگاه ، رئیس ادارهٔ ترویج کردستان- آقای‌راجی ،رئیس ادارهٔ انتشارات ورادیو .

میناب -آقای سیدمحمدهاشمی ،رئیس شعبهٔ بانکملی .

تربت‌حیدریه - آقای سرگرد اخوان ، رئیس حوزهٔ چهل و دو نظام وظیفه .

فیروزکوه - آقای استوارعبدالوهاب‌نصیری ،رئیس پاسگاه پلیس‌راه‌آهن آقای‌سیدمحمداکرام ،رئیس ایستگاه راه‌آهن ورسك .

گرگان - آقای سروان تقدیسی ، رئیس فدراسیون دوچرخه سوازی.

ساوه - آقای علی‌انصاری،معاون فرمانداری - آقای بیات ماکو ، بخشدار جعفرآباد .

هوای شهرستانها

برف وکولاك راههای بروجن را بسته است

ارتفاع برف درگردنهٔ اسدآباد بیك‌متر رسیده است

درشهرستان فسا بعداز چندین سال ٤ ساعت برف بارید

خبرنگاران ما در شهرستانها وضع هوای شهرستان‌ها را طی‌چهل و هشت ساعت اخیر چنین گزارش داده‌اند .

بروجرد - نیمه شب پریشب بارندگی و ریزش برف در بروجرد شروع شد و این بارندگی روز گذشته نیز ادامه داشت بر اثر ریزش برف سنگین شهر بروجرد سفید پوش شده است عبور و مرور وسائط نقلیه در خیابان های این شهرستان‌بدشواری صورت‌میگیرد.

میناب - چهل و هشت ساعت است که در شهرستان میناب و قراء تابعه باران میبارد .

این بارندگی موجب خشنودی کشاورزان قراءاطراف شهرگردیده است .

یزد - بر اثر بارندگی های‌اخیر هوای یزد و قراء تابعه بشدت سرد شده است ریزش برف در این شهرستان متناوبا ادامه دارد و در ارتفاعات اطراف در حدود یك متر برف باریده است .

بروجن - ظرف دوازه ساعت‌اخیر در حدود نیم متر برف در شهرستان بروجن بزمین نشسته است .براثر طوفان و ریزش برف زیاد راه های قراء اطراف مسدود شده است .

فعلا هوای بروجن‌فوق العاده‌سرد میباشد .

اسد آباد - بدنبال سرمای‌شدید و بیسابقه در اسد آباد همدان از پریشب ریزش برف شدیدی در این منطقه شروع شده است و ریزش برف در قراء تابعه اسدآباد هم اکنون نیز ادامه دارد .

ارتفاع برف بر اثر کولاك شدید تا یك متر رسیده است و درگردنه اسد آباد مامورین راه با ماشین های برف روبی برای جلو گیری‌از انسداد گردنه بشدت فعالیت میکنند

ساوه - از صبح روز پنجشنبه ریزش برف در شهرستان ساوه و بعضی قراء اطراف شروع شد و روز گذشته‌نیزاین‌بارندگی ادامه‌داشت شهر ساوه ازبرف سنگینی که باریده سپید پوش شده است .

تربت حیدریه - ظرف چهل و هشت ساعت اخیر برف سنگینی در تربت حیدریه و بعضی قراءتابعه این شهرستان باریده است .ریزش برف تا دیشب ادامه داشت و فعلا هوای تربت حیدریه آفتابی است .

فسا - بعد از چندین سال‌انتظار سرانجام چندروز قبل‌در شهرستان فسا بمدت چهار ساعت برف بارید ضمنا در حال حاضر چند روز است که در شهرستان فسا بطور متناوب باران میبارد و این بارندگی موجب خشنودی کشاورزان شده است.

بندر عباس - هوای بندر عباس ظرف چهل و هشت ساعت گذشته طوفانی بود و طوفان پس از یك بارندگی شدید آرام شد .

فعلا بارندگی‌در بندر عباس‌قطع گردیده است .

پزشك دلسوز

خبرنگار ما در چالوس مینویسد چند روز قبل زن حامله ای بنام سلطان همسر غلامحسین یکی از اهالی‌قریه فرج‌آباد از توابع‌چالوس که بعلت ناشیگری ماما های محلی در حال مرك بودبر اثر مساعی‌آقای دکتر ارسلان خلعتبری از مرك حتمی نجات یافت .

اهالی قریه از مساعی این پزشك دلسوز اظهار خشنودی میکنند .

فعالیتهای انتخاباتی در شهرستانها

بروجن - آقای سیدحسن میرافضل کاندیدای نمایندگی بیستمین‌دورهٔ قانونگذاری مجلس شورایملی از شهرستان بروجن مشغول فعالیت‌های‌انتخاباتی است‌وچندروزقبل میتینگی نیزبنفع وی‌برپاشد .

رودبارگیلان - چند روز قبل آقای دکتر فتح‌اله سمیعی کاندیدای حزب مردم در بیستمین دورهٔ قانونگزاری مجلس شورایملی از شهرستان رودبار باین شهر وارد شد و فعالیت های انتخاباتی خودرا شروع کرد .

ضمنا طبق آگهی منتشره ازطرف انجمن نظارت‌برانتخابات‌رودبار روز چهارشنبه ۱۹بهمن ماه در این شهرستان اخذرای میشود .

رضائیه - چون آقای لاشائی فرماندار رضائیه بعلت عارضه قلبی طبق گواهی‌پزشکان برای معالجه به‌تهران عزیمت کرده بود انجمن نظارت بر انتخابات رضائیه با صدور آگهی اطلاع داد که اخذ آراء دراین‌شهرستان تا اطلاع ثانوی بتعویق‌افتاده است .

بستان آباد - از طرف کاندیدا ها برای احراز پیروزی در بستان‌آباد سخنرانیهائی شد و با تشکیل جلسه انجمن نظارت بر انتخابات تصمیماتی نسبت‌بارسال صندوقهای حوزه های فرعی قراء تابعه گرفته شد .

شیراز - از صبح پریروز اخذ آراء در شیراز شروع شد وتاعصر امروز ادامه دارد طی یکروز در حوزهٔ مرکزی انتخابات شیراز ۲۹۳۹ رای گرفته‌شد آقای حاج محمد اردوبادی رئیس انجمن نظارت بر انتخابات این‌شهرستان پس از ایراد نطق افتتاحیه بعلت تب شدید بمنزل رفت و بستری شد و انجمن زیر نظر نایب رئیس کارخودرا ادامه داد .

مرند - بعلت استعفای نایب رئیس و دو نفر از منشیهای انجمن نظارت بر انتخابات مرند و همچنین عزیمت یکی از اعضای انجمن به تهران مجددا قرائت آراء در مرند متوقف گردید و رئیس انجمن در اینمورد از فرمانداری کسب تکلیف کرد قرار است برای ادامه قرائت آراء از اعضای علی البدل انجمن دعوت شود .

تبریز - با اینکه پریروز اخذ رای در تبریز پایان یافت و دیروز قرائت آراء در این شهرستان شروع شد معهذا در بعضی از حوزه های تابعه تاعصر دیروز اخذآراء ادامه داشت و بیش از ده هزار رای گرفته شد قرائت‌آراء حوزه انتخابیه تبریز ادامه دارد .

صدور اعتبار نامه - در آخرین جلسه انجمن نظارت بر انتخابات‌سبزوار اعتبارنامه آقای علی بزرك‌نیا نماینده انتخابی این . شهرستان صادرگردیدو بمشارالیه تسلیم گردید .

سراب - آقایان یوسفی ،مجد ، اسمعیل عزیز ، هدایتی ، صلحی ، آخوندزاده ، صدوقی و علیان بسمت اعضای انجمن نظارت بر انتخابات سراب تعیین گردیدند .

٤ مغازه ویک‌اتوبوس‌سوخت

یکنفر باتهام ایجاد حریق بازداشت‌گردید

دریکی‌از قراء کوچصفهان

از جیب متهم مقداری تریاك کشف‌شد!؟

خبر نگار در کوچصفهان گزارش میدهد چند شب قبل درقریه «فرشم» از توابع کوچصفهان حریق مدهشی رویداد ودر نتیجه چهار باب مغازه و اتوبوس شماره ٤۱۲۷ که در کنار مغازه های مزبور متوقف بود در میان آتش سوخت جریان به اطلاع ژاندارمری کوچصفهان رسید و مامورین ژاندارمری پس از حضور در محل واقعه با کمك اهالی برای اطفای حریق اقدام کردند و شخصی به نام علی پرویزی را باتهام ایجاد حریق بازداشت نمودند خبر نگار مادر گزارش خود اضافه می کند جالب توجه اینجاست که مامورین ژاندارمری‌ضمن بازرسی بدنی از علی پرویزی مقدار بیست گرم تریاك از جیبهای وی کشف کردند متهم پس از بازجوئی های مقدماتی بدادسرای شهرستان رشت اعزام گردید و قضیه تحت تعقیب قرار گرفت.

حوادث شمیران و شهر ری

*سارقی بنام ولی اله پیشکار در دادگاه جنحه شمیران که بریاست آقای آزاد تشکیل شده بود بسه ماه زندان محکوم گردید .

*سگی متعلق به محمد سماعی یکی از ساکنین رستم آباد قلهك پای شخصی بنام میر بشر هاشمی را گزید .

چون احتمال میرفت سك مزبور هار باشد باین جهت میر بشیر به انستیتو پاستور منتقل شد .

* زن و شوهری بنام عزیزه و عظیم که‌در قیطریه شمیران‌سکونت دارند بعلت اختلافاتی زد و خورد کردند و در این زد و خورد عظیم با یك لگد چشم چپ همسر خودرا مجروح کرد .

* سر پاسبان خرقانی مامور گشت بازار تجریش شخصی بنام عبداله را که تریاك می فروخت دستگیر کرد و تحویل کلانتری داد .

* کارگری بنام احمد احمدی که در معدن بی‌بی شهر بانو کار میکرد از کوه‌سقوط نمود وبسختی مجروح شد .

مجروح‌به بیمارستان فیروزآبادی ری منتقل گردید .

*موتو سیکلتی‌برانندگی حسن در جاده قم واژگون شد . در این واقعه حسن و شخص دیگری بنام احمد مبلی که ترك موتو سیکلت سوار بود مجروح گردید و برای معالجه به بیمارستان فیروز آبادی شهر ری منتقل شدند .

* مامورین کلانتری شهر ری ضمن بازرسی‌منزل بانو صغری‌عرب یکی ازاهالی این شهرستان‌مقداری سوخته تریاك و یکدستگاه وافور کشف کردند .

برای‌دست‌یافتن به‌لاشهٔ‌هواپیمای‌آمریکائی

یك اکیپ مجهز از اصفهان حرکت‌کرد

طبق گزارش خبر نگار ما در داران فریدن پریروز فرمانده هنك ژاندارمری اصفهان همراه با اکیپ مجهزی از افسران و درجه داران امریکائی که برای کشف محل دقیق سقوط هواپیمای امریکائی واطلاع از سرنوشت دو نفر سرنشینان آن از اصفهان حرکت کردند وارد داران فریدن شدند افراد این اکیپ پس از مختصری استراحت باتنظیم نقشه جهت حرکت به طرف محل سقوط هواپیما که در ارتفاعات‌زرد کوه بختیاری است مصمم شدند وساعت هشت صبح دیروز عازم مقصد گردیدند .

با در نظر گرفتن این که قبلا برفهای سنگینی در منطقه سقوط هواپیمای امریکائی ، باریده واخیرا نیز مدت ۱٦ ساعت برف شدید نازل شده است عبور از قله «شاهان» ورشته جبال «کوه سفید» که در مسیر راه دامنه زرد کوه بختیاری قرار گرفته کاری بسیار مشکل بنظر می رسد فقط ممکن است پس از چند روز که هوا آفتابی و صاف شد به حومه قراء «دورك» و «آقاسید» که‌در نزدیکی منطقه سقوط هواپیمای امریکائی است راه یافت .

توقف دو روزه

خبرنگار ما در فسا مینویسد چند روز قبل هیئتی از بازرسان شاهنشاهی بریاست تیمسار سر - لشکر علوی مقدم برای رسیدگی به خواسته های اهالی فسا باین شهر وارد شد و از طرف روسای ادارات دولتی و محترمین و معاریف شهر مورد استقبال قرار گرفت .

مدت‌توقف هیئت بازرسان‌شاهنشاهی در فسا دو روز بود.

انجمن‌شهرامیر کلا

خبرنگار ما در بابل مینویسد چند روز قبل اولین جلسه انجمن شهر امیر کلا از توابع بابل‌برای انتخاب شهردار این منطقه تشکیل گردید .

در این جلسه پس از شور و مشورت های لازم آقای محمود ، مهدویان مدیر دبستان شفیع‌زاد بسمت شهردار امیر کلا انتخاب شد .

زباله‌های آتش‌زا

خانهٔ دوکشاورز را به‌آتش‌کشید

خبر نگار ما در لنگرود گزارش میدهد چند روز قبل در قریه «شاه کلایه» واقع در یك کیلو متری لنگرود حریقی رویداد و دراین آتش سوزی خانه دو کشاورز به اسامی علیمحمد فضه پور و حسین رضائی در میان شعله های آتش سوخت . دراین حریق هردو کشاورز از هستی ساقط شدند و علیمحمد نیز به علت سوختگی شدید در بیمارستان لنگرود بستری گردید علت حریق سرایت آتش زباله به منزل یکی از کشاورزان بوده است .

از: فرهومند — خبرنگار کاشان

اعتبار از دست رفته

می گویند شهرستان کاشان در قدیم یکی از آباد ترین شهر های ایران بوده و در میان شهر ها برای خود اعتباری داشته است ولی حالا همه معتقدند که این شهرستان نسبت بسابق چندان پیشرفتی نکرده و نیازمندی های ضروری آن تامین نشده است چند سال پیش اداره تلفن کاشان با انتشار اعلامیه از اهالی درخواست کرد که برای تبدیل تلفن های مغناطیسی شهری به تلفن‌های خودکار مبالغی ودیعه بسپارند اهالی کاشان نیز که به عمران و آبادی و پیشرفت زادگاه خود علاقه زیادی دارند هریك مبلغی در حدود ششهزار ریال ودیعه‌پرداخت کردند ولی متاسفانه تاکنون که چند سال از انتشار اعلامیه اداره تلفن می گذرد برای نصب تلفن خودکار شهری اقدام موثری به عمل نیامده است ازاین گذشته در شهر کاشان ٥ فلکه ویك پارك وجود دارد که بوضع آنها کمترین توجهی نمی شود بطوری که دراین فلکه ها برای نمونه حتی یك بوته علف هرزه هم نروئیده است خیابان های خاکی شهر اسفالت نشده و برای تامین وسائل مورد نیاز بهداری و بیمارستان این شهر اقدامی بعمل نیامده است .

جاده کاشان - قم که فقط یکصد کیلو متر طول دارد همچنان پردست انداز است واز نصب مجسمه امیر کبیر در مقابل باغ (فین کاشان) که وعده آن از مدتها پیش داده شده است خبری نیست . همچنین قرار بود در محل خرابه های نایب حسینی که در اختیار وزارت گمرکات است ساختمان مدرنی ایجاد گردد ولی دراین باره نیز اقدامی صورت نگرفته است .

خانه‌ای سوخت

خبر نگار ما در بابل مینویسد ، چند روز قبل منزل شخصی بنام علی اکبر ملا آقاپور یکی ازاهالی بابل‌بعلت سرایت‌آتش ازآشپزخانه طعمه حریق شد .

در این آتش سوزی خسارت نسبتا زیادی به صاحبخانه وارد آمد و مامورین آتش نشانی هنگامی به محل واقعه رسیدند که آتش با کمك اهالی خاموش شده بود .

مادر نادان

موجب مرك فرزندش شد

خبرنگار ما در مشهد مینویسد چند روز قبل کودك ۹ ماهه ای‌بنام قاسم مرادی بر اثر مسمومیت‌تریاك دربیمارستان سوانح مشهدجان‌سپرد مادر قاسم برای‌اینکه‌سرماخوردگی فرزند خودرا معالجه کند مقداری محلول تریاك بحلق او ریخت ولی تریاك بجای معالجه قاسم او رابرای همیشه از زندگی محروم کرد .

«ابن‌یمین» قهرمان والیبال مشهد شد !

خبرنگار ما در مشهد می نویسد چند روز قبل مسابقه نهائی والیبال دستجات آزاد مشهد بین تیمهای ابن یمین و فیوضات با حضور آقای حبیبی مدیر کل فرهنك خراسان و جمعی از دوستداران ورزش انجام شد ودراین مسابقه پیروزی نصیب تیم ابن یمین گردید در پایان مسابقه آقای حبیبی جوائز قهرمانان را اهداء نمود در عکس بالا صحنه هائی از مسابقه نهائی والیبال دستجات آزاد مشهد دیده می شود .

نیازمندیها و آگهی های کوچک

استخدام میشود

آگهی استخدام

سازمان شاهنشاهی خدمات اجتماعی برای خدمت در مؤسسات خودبچهار تن داوطلب که باسمت پاسبانی انجام وظیفه نمایند احتیاج دارد.

داوطلبانیکه دارای گواهینامه شش ساله ابتدائی وسنشان ازسی سال کمتر ودارای برگ خاتمه خدمت یامعافی‌دائم باشند میتوانند تابیستم بهمن‌ماه‌جاری همه‌روزه بکار گزینی سازمان‌شاهنشاهی خدمات اجتماعی مراجعه وثبت نام نمایند.

۱-۴۱۵۱۰ ۲-۱

یکنفر کارگرزن کارآزموده جهت آرایشگاه و یکنفر مانیکوریست مورد احتیاج است به آرایشگاه بانوپری هاشمی خیابان اردیبهشت تلفن ۴۲۲۳۱ مراجعه شود.

آ-۴۱۱۶۲ ۱-۲

یک بانو یا دوشیزه ماشین - نویس که معلومات انگلیسی کافی و سابقه کار داشته باشد برای تمام روز نیازمندیم دارندگان شرایط از ۵ر۳ الی ۷ بعد از ظهر بتلفن ۶۲۰۸۱ مراجعه کنند. خیابان شاه شماره ۴۲ طبقه ۴- کارتون سازی ایران

آ-۳۷۶۹۳

یکنفر تراش‌کار مجرب مورداحتیاج است به تلفن ۴۰۴۰۷ مراجعه شود.

آ-۳۷۵۴۳ ۱-۲

آگهی استخدام

جمعیت‌شیرو خورشید سرخ‌ایران بمنظور خدمت‌در پرورشگاه حرفه‌ای عده ای بانو با شرایط زیر استخدام مینماید که بسمت مادر انجام وظیفه کنند.

۱- تحصیلات در حدود ششم ابتدائی

۲- سن از ۳۰ تا ۴۵ سال

۳- مجرد باشند.

۴- بتوانند شبانه روز درپرورشگاه مقیم باشند.

۵- داوطلبان میبایستی سه ماه دوره کار آموزی را در پرورشگاه بگذارنند.

داوطلبان میتوانندهمه روزه‌باستثنای ایام‌تعطیل‌ازساعت۳تا۵ بعد از ظهر بدفتر پرورشگاه حرفه ای شیرو خورشید سرخ ایران واقع در جاده شمیران (پهلوی)سه راه‌ونک مراجعه نمایند.

آ-۴۱۱۷۲ ۱-۳

یکنفر کارگر زن‌نیازمندیم نشانی خیابان ناصر خسرو کوچه عکاسی پرتومسافرخانه نادر.

آ-۳۸۷۱

استخدام

شرکت کشاورزی هاوائین بعده‌ای مکانیک درجه اول ماشین‌آلات سنگین وسبک برای کار در نواحی خوزستان نیازمند است.

متقاضیان میبایستی امکانات و شرایط خودرا طی تقاضانامه کاملی از طریق صندوق پستی ۱۷۶۹ به کارگزینی شرکت تسلیم نمایند. تقاضا کنندگان مجرد حق تقدم خواهند داشت.

آ-۳۷۸۱۵

دو نفر مستخدمه زن

برای تنظیفات مطب و منزل‌استخدام میشوند.

صبحها بنشانی خیابان شاهرضا مقابل خیابان بهارمطب دکتربرهامی دندان پزشک تلفن ۳۲۹۳۱مراجعه شود.

آ-۳۷۸۵۷ ۱-۲

Positions vacant

Experienced TRANSLATOR-INTERPRETER for British organisation. Must have excellent knowledge of English and Farsi. Other duties include care of libraries of educational films, gramophone records, photographs, etc. Applications to P.O. Box 1589.

آ-۴۱۶۷۴ ۱-۲

جویای کار

جوانی خطاط

وفعال با معلومات سوم متوسطه برای نصف‌روز یا تمام روز جویای‌کار است برای اطلاع بیشتر از ساعت ۸ صبح الی ۱ بعد از ظهر براهنمای شماره ۱۷۳۰ اطلاعات مراجعه‌فرمائید.

آ-۳۷۸۳۱

جوانی باگواهینامه ۳شخصی رانندگی و سابقه ۷ سال کار و معلومات سوم متوسطه جویای کار است بشماره ۱۷۲۸ دفتر راهنمای اطلاعات مراجعه شود.

آ-۳۷۷۵۹

مستغلات

تهران‌پارس-نارمک-تهران‌نو نیروی‌هوائی - وحیدیه

برای خرید وفروش نقد و اقساط زمین خانه وهرگونه معاوضه به‌بازرگانی امینی

اول سی متری نارمک

تلفن ۹۱۰۰۹۰ مراجعه‌فرمائید

محل مناسب جهت تاسیس کارخانه

حدود هزار متر بباﻻ دیوار کشیده شده و دارای سالن باشدخریداریم به تلفن ۲۷۷۵۴ مراجعه فرمائید.

آ-۳۷۱۲۳ ۱-۶

یك آپارتمان که مبلغ هزار و هشتصد تومان اجاره میدهد با هر گونه معامله یا معاوضه حاضر است لطفا با تلفن شماره ۶۲۵۷۶ تماس بگیرند.

آ-۳۷۴۹۳ ۱-۵

چندفقره دوبل‌شرطی لازم است

مبیع شمال شاهرضا و سه‌برابر ارزنده است‌آژانس رایت شاهرضا رو بروی سینمارویال ۳۲۹۷۱-۳۱۸۵۳

آ-۳۷۳۹۹ ۱-۱۰

مالکین محترم‌توجه فرمایند هرگونه املاك‌داخل یاخارج کوچك و بزرگ داشته‌باشید جهة معاوضه آن به آژانس رایت مراجعه فرمائیدتاطبق نظریه شما اقدام شود. شاهرضا روبروی سینما رویال ۳۲۹۷۱ - ۳۱۸۵۳

آ-۳۷۴۰۱ ۱-۵

یك خانواده امریکائی

برای مدت ۲ سال ونیم یك منزل که دارای شش الی‌هفت‌اطاق استخر شنا باشد برای اجاره احتیاج دارند بشماره ۱۷۲۹ راهنمای اطلاعات بنویسند.

آ-۳۷۷۹۳ ۱-۲

هرنوع ساختمان برای موسسات بزرگ از قبیل بانك - بیمارستان- هتل کلوپ و غیره برای اجاره در اختیار داریم - آژانس تهران شماره ۶۸خیابان‌فردوسی‌شمالی تلفن۳۲۳۶۸

آ-۳۷۸۷۳ ۱-۲

اجاره داده میشود

دو دستگاه آپارتمان دارای برق و آب لوله کشی یکی چهار اطاق بزرگ و هال و گاراژ و دیگری سه اطاق هر دو با حمام و آشپزخانه واقع درجاده شمیران پشت بیسیم قصر محله کاخ کوی نوربخش شماره ۷۹ اجاره داده میشود طالبین بمحل مراجعه فرمایند.

آ-۳۷۲۷۷ ۱-۳

آپارتمان اجاره

در بهترین مرکز تهران نزدیك چهارراه مخبرالدوله سه‌دستگاه ۳ و۵ اطاقی جهت سکونت وتجارتخانه برای‌توضیحات بیشتربه تلفن۳۵۳۱۸ **بنگاه استیفائی**

آ-۳۶۷۸۵ ۳-۱

یك اطاق مستقل باسرویس و تراس در طبقه ششم باجاره واگذار میشود طالبین به خیابان استخر بالاتر از سازمان برنامه پلاك ۱۲۲ مراجعه یاباتلفن ۳۳۶۵۹ مکالمه فرمایند.

آ-۴۱۲۸۴ ۱-۳

خانه اجاره در قلهك

روبروی شهرداری پلاك بمساحت ۴۰۰ متر ۷ اطاق و حمام ودئوترم وگاراژ ۱۴۰۰ تومان طالبین بمحل یابتلفن ۵۷۱۰۷ مراجعه فرمایند.

آ-۳۷۸۷۷ ۱-۲

آپارتمان اجاره

در چهارراه ویلاطبقه‌اول ماشین‌دو چهار اطاق و لوازم مدرن برای زندگی مطب و دفتر به‌تلفن ۴۱۹۳۹ مراجعه فرمایند.

آ-۳۷۸۸۹ ۱-۲

یکدستگاه آپارتمان چهاراطاقی

لوکس طبقه اول باسرویس کامل و اطاق مستخدم و حیاط کوچك واقع در اول خیابان آبان قدری بالاتر از تخت‌جمشید برای سکونت بدون‌واسطه باجاره داده میشود طالبین صبح‌ها تا ساعت نه‌و بعداز ظهر ها تا ساعت‌پنج بتلفن‌شماره ۴۹۹۳۰ مراجعه‌فرمایند.

آ-۳۷۷۶۹

صاحب امتیاز و مدیر مسئول عباس مسعودی
محل اداره خیابان خیام چاپخانه اطلاعات

بفروش میرسد

دودستگاه ساختمان

وبلائی واقع‌در نارمك اول‌خیابان مهر هر دستگاه دارای ۳ اطاق و حمام و آشپزخانه و دستشوئی به مساحت ۲۵۰ متربرای فروش حاضر است بنگاه امید وار تلفن ۵۶۰۸۰

آ-۳۷۸۳۷ ۱-۳

یکدستگاه عمارت چهار طبقه

که دارای شانزده اطاق بزرك و ۳ هال و ۳ حمام بادئوترم با چهارآشپز- خانه - آب سازمان برق‌وتلفن -گاراژ اف‌اف که ساختمان مدرنی است واقع در خیابان چهل‌متری ایرانشهر خیابان مدیری ۱۰ متری دوم بنام فرودکاشی ۱۰برای فروش و اجاره ششدانك‌برای ادارات و موسسات حاضر استطالبین به‌تلفن ۸۲۲۴۵۹ یا بهمان منزل مراجعه فرمایند.

آموزشگاههای فنی

نقشه‌کشی واستخدام

نظر باحتیاج روز افزون شرکت هاو موسسات به نقشه کش و نقشه بردار.

آموزش فرهنك

کلاسهای نقشه کشی و نقشه برداری را هر ۱۵ روز تشکیل میدهد استخدام فارغ‌التحصیلان آموزش فرهنك حتمی است چهارراه دوازه دولت روبروی خیابان سعدی کاخ علم آموزش فرهنك.

آ-۴۰۴۴۸ ۱-۶

کلاس تعمیر یخچال

کسانیکه ذوق فنی دارند میتوانند در کلاسهای تعمیر یخچال و تهویه مطبوع و شوفاژسانترال آموزش‌فرهنك ثبت‌نام کرده بعد از کار آموزی با حقوق مکفی استخدام شوندچهارراه دروازه دولت روبروی خیابان سعدی کاخ علم و آموزش فرهنك

آ-۴۰۴۴۶ ۱-۶

مولن روژ

هنرستان عالی رانندگی ومیکانیکی

تعلیم رانندگی و میکانیکی با اسلوب جدید با ماشینهای آخرین سیستم ومتخصصین کار آزموده

هنرستان عالی مولن‌روژ

روبروی سینمامولن‌روژتلفن ۷۲۵۵۷

آ-۴۱۵۵۸ ۱-۵

کلاس رادیو پاریس

چهاردهمین سال تاسیس

نام نویسی شصت و سومین دوره درس علمی وعملی رادیو (در۴ماه) تا اول اسفند - شروع دوم اسفند برای شهرستانها تدریس با مکاتبه خیابان اسلامبول -پاساژ میزبان

نقشه‌برداری

دوره‌جدید کلاس نقشه‌برداری با استفاده از کاملترین وسائل وجدید ترین دوربین های لازمه از روز ۲۲ بهمن ماه زیرنظر استادان دانشمند تشکیل میشود .شرکتها و موسسات بزرك فقط فارغ‌التحصیلان کاخ دانش را استخدام میکنند.

کاخ دانش

نادری- نرسیده بچهارراه اسلامبول

دفترداری دوبل

دوره جدید کلاس حسابداری و دفتر داری دوبل زیر نظر آقای اعتمادبه‌متخصص معروف حسابداری بزودی تشکیل میشود قبلا نامنویسی کنید شرکتها و موسسات بزرك حسابداران متخصص کاخ دانش را استخدام میکنند.

کاخ دانش

نادری- نرسیده بچهار راه‌اسلامبول

واگذار میشود

درضلع غربی سبزه‌میدان

۲۲ اطاق مجهز با سیم کشی‌کامل و دو برق شهرداری و یك برق‌ملی با چهارتلفن‌ویك‌دستگاه ۲۵ شماره‌ای تلفن داخلی که برای بانکها وشرکت ها بسیار مناسب است واگذار می شود .خواستاران به تلفن های‌شماره ۲۲۴۸۹ یا ۲۱۷۰۵ مراجعه فرمایند

آ-۳۶۸۲۷ ۱-۳

یکباب مغازه بابرق

وقفسه وویترین واقع در خیابان شهباز مابین چهارراه صفا و میدان فوزیه کاشی ۹۱واگذار میشود طالبین بمیدان ثریا فروشگاه عمرانی کاشی ۱۲۶۴ مراجعه نمایند.

آگهی های کوچک

تعمیرگاه پژو

بخیابان قزوین چهار راه عباسی ۶۹۹ منتقل شد

تلفن ۵۸۰۱۰۵

آ-۳۷۹۰۱ ۱-۵

لامیدال

تخته مصنوعی رویه پلاستیك‌سیاه سفید. عنابی. افرا موجی موجود خیابان رفائیل شماره ۶۸تلفن۴۴۱۱۰

آ- ۴۱۷۲۸

بهترین نقشه های ساختمانی

در دفترفنی مساش‌طرح وبوسیله مهندسین‌شرکت‌ساختمانی پلوارساخته میشود.

تلفن ۶۴۹۴۹ و ۶۲۱۱۱

آ-۳۷۷۴۳ ۱-۵۰

آگهی رای غیابی

بدینوسیله بغیر نظامی سلیمان فرزند محمدامین‌شهرت‌معینی دارنده شناسنامه شماره ۶۴ صادره از مهاباد متولد ۱۳۱۱ که فعلا متواری ومجهول المکان میباشد ابلاغ میگردد که باتهام عضویت و فعالیت دردسته وجمعیتی با مرام و رویه اشتراکی در این ادادگاه غیابا بمدت ده سال زندان مجرد محکوم شده اند این آگهی جهت اطلاع در اجرای ماده ۲۶۲ قانون دادرسی و کیفر ارتش فقط یك نوبت در یکی ازروزنامه های کثیر الانتشار مرکز وروزنامه رسمی کشور درج میگردد.

رئیس دادگاه عادی‌شماره ۲ اداره دادرسی ارتش سرتیپ **نصرت‌الله صلاجی عرب**

آ-۴۱۶۶۸

آموزشگاههای علمی

دیپلمه‌دانشکده‌علوم پاریس

درس شیمی و فرانسه درآموزشگاه یا بطور خصوصی میدهد طالبین به صندوق پستی ۱۲۴۷ دکتر خرسندی مکاتبه فرمایند.

آ-۳۷۶۶۵

درس خصوصی انگلیسی

خانمها - آقایان - محصلین و اطفال محترم میتوانند انگلیسی رابا تلفظ صحیح - گرامر ساده بهترین متدبا برنامه‌مخصوص‌وبسیارسودمند پلی کپی شده‌در نزدآقای پطروسیان تحصیل نموده ودر کوتاه ترین‌مدت بخوبی صحبت‌نمایند. همچنین‌تدریس نامه نگاری عادی‌وتجارتی نام نویسی ازساعت ۴خیابان حافظ (یوسف‌آباد) جنب کوچه ایرج پلاك ۲۸۲

آ-۳۷۸۸۷ ۱-۲

گم شده

مژدگانی

یك عدد ساعت زنانه بابند طلا بین خیابان سفارت فرانسه‌وخیابان‌پورسینا (خیابان شمالی) دانشگاه در تاکسی‌یا خیابان مفقود شده‌ازیابنده خواهشمند است به تلفن ۴۸۸۹۶ مراجعه و مبلغ یکهزار ریال مژدگانی دریافت‌دارند.

آ-۳۷۷۷۷

سیدقاسم علیان‌امیری

۱۳ساله اهل بابلسر ۱۲ شهریور به تهران آمده و از او اطلاعی‌نیست اکنون پدرش برای ملاقات وی بتهران آمده خواهشمند است انبار غله‌حجره حاج اسماعیل رضائی مراجعه ویااطلاع دهد.

یك لنگه اسکی مارك‌هامر

حوالی خیابان بیست متری دوم و شاه گمشده از جوینده تقاضا میشود به‌تلفن ۴۱۴۸۷ مراجعه و مژدگانی دریافت دارد.

آ-۳۷۸۵۵

گواهینامه رانندگی

وچند فقره چك مفقود شده به آدرس زیر مراجعه‌و مژدگانی دریافت دارید شمیران کوچه اسدی منزل ایرج سرخوش

آ-۳۷۷۸۵ ۱-۲

۲۷ دیماه ۱۳۳۹

دختر بچه ٤ ساله بنام سکینه

فرزند احمد خرامان در روزجمعه ۱۴ر۱۱ از منزل خارج و مفقود گشته تقاضا میشود کسانیکه اطلاع دارند بخیابان مرتضوی نرسیده به قصر الدشت نانوائی محمد خرامان مراجعه و مژدگانی خویش رادریافت دارند.

آ-۳۷۸۹۵

احتیاجات زندگی

هرنوع شماره تلفن نقد و اقساط

معامله میشود تلفن ۲۲۶۵۶

آ-۴۱۷۵۶ ۱-۲۶

رستوران ژاله مخصوص خانواده‌ها است دارای چلوکباب مطبوع وسایر اغذیه متنوع ولذیذ ایرانی و فرنگی اول لاله‌زار نوجنب سینما متروپل تلفن ۳۳۳۳۱ ناهار کامل ۵۵ ریال

خودنویس مونبلان

MONT BLANC

معروفترین قلم خودنویس جهان

جوجه کباب مجانی

برای دریافت کارت ویژه جوجه کباب مجانی به فروشگاه کشور طیور سه‌راه امین حضور مراجعه فرمائید.

تقویم اطلاعات

یکشنبه شانزدهم بهمن ۱۳۳۹
یکشنبه نوزدهم شعبان ۱۳۸۰
یکشنبه پنجم فوریه ۱۹۶۱
اذان صبح ساعت ۵و ۱۲ دقیقه
طلوع آفتاب ساعت ۷و ۶ دقیقه
غروب آفتاب ساعت ۱۷و ۲۸دقیقه

آدرس مطب

دکتر عبادی

متخصص و جراحی چشم

خیابان تخت جمشید بین ویلا و بهجت آباد شماره ۱۲۴- تلفن ۴۲۹۰۸

پزشکان دریکماه بهمن‌ماه ۱۳۳۹

دکتر حسین فرهمندی سه راه‌امین حضور اول خیابان ری - آقایان دکتر حسن احمدی میدان ثریا کوچه پلیس شماره ۱۷ - دکتر اسلامدوست خیابان حشمت الدوله چهارراه گلشن تلفن ۶۳۰۶۷- دکتر محمود انگجی خیابان دروازه دولت مقابل پمپ بنزین تلفن ۳۵۹۴۴ - دکتر خلیل رسولی خیابان امیرآباد خیابان نصرت کاشی ۹۵- دکتر کرامت الله‌فرهودی خیابان شاهرضا چهار راه پل چوبی تلفن ۳۸۵۱۰ - دکتر محمد تقی اسفندیاری خیابان پاستور چهار راه مختاری تلفن ۲۰۹۱۸ - دکتر مهرداد پاك نیا خیابان آذربایجان چهار راه خوش تلفن ۶۵۰۷۳ - دکتر حسین منشی زاده خیابان مولوی بازارچه‌قنات‌آباد دکتر غلامحسین مهر علی خیابان سلسبیل (چهار راه) تلفن ۶۶۶۶۰ دکتر سید علی میر احمدی خیابان هاشمی بین چهار راه قصر دشت تلفن: ۶۳۶۸۵ - دکتر عطاالله نیری خیابان شاهپور چهار راه مختاری تلفن ۳۸۷۶۰ - دکتر سید جعفر امیرحمزه خیابان ژاله‌ایستگاه بهنام پلاك ۱۶۳ تلفن ۳۲۸۱۰ دکتر محمود عالم خیابان شمیران مقابل سینما مولن روژ تلفن ۳۴۸۳۵ - دکتر مسعود لاهیجانی‌خیابان‌امیرآباد کوچه مهر تلفن ۶۲۴۳۶ - دکتر شاهپور سیاهپوش خیابان امیریه ایستگاه البرز جنب مسجد فخریه دکتر علی نصیری خیابان شاهرضا جنب سینما دیانا کوچه انوار ۶۲۱۷۶-دکترعلی‌اصغرسعادت‌شمیران نیاوران روبروی بهداری شمیرانات دکتر نادر یاسمین خیابان نواب شمالی - چهار راه لولاگر - دکتر

راهنمای پزشکی اطلاعات

دکتر محمد رضا مسدد

رزیدنت سابق بیمارستانهای امریکا درمان قطعی بیماری های مقاربتی دروازه دولت روبروی ساختمان فیات تلفن ۳۰۲۵۴۸ -پذیرائی عصرها از ساعت ۵الی ۸ بعد از ظهر.

دکترمیری - دکترامیرفضلی

دکتر عفت میری :متخصص بیماری های کودکان -دکتر گیتی امیر فضلی: متخصص بیماری های زنان زایمان از امریکا پذیرائی بعد از ظهر ها خیابان پهلوی نرسیده‌به تخت جمشید.

دکتر دانشگر

امراض مقاربتی و جلدی وسوزاك تازه وکهنه‌ورم پرستات ضیق مجرا سستی و بواسیر امراض زنانه و نازائی خیابان سپه مقابل پستخانه تلفن ۳۰۲۴۱۶

دکتر عباس نیك‌نژاد

متخصص از دانشگاه پاریس در بیماریهای معده - روده کبد - لوزالمعده درمان بواسیر بدون عمل فیستول -فیسور بامتد مولر دروازه شمیران خیابان گرامی

دکتر رفیعی

متخصص بیماریهای جهازهاضمه از دانشگاه پاریس معده کبد روده - پذیرائی ٤ تا ۸ بعد از ظهر خیابان جامی اول کوچه پاریس تلفن ۶۳۰۶۰

دکترا - پولوسا

متخصص بیماریهای مقاربتی‌مجاری ادرار و تناسلی خیابان فردوسی‌بالا کوچه صادق تلفن ٤٦٥٨٩ پذیرائی صبح و عصر

دکتر رحمانی

متخصص امراض اعصاب و روح از دانشگاه لندن خیابان پهلوی بالاتر از چهارراه امیراکرم تلفن ۴۵۱۱۴ پذیرائی صبح‌و عصر

دکتر مرتضی شریفی

متخصص امراض قلب عروق از دانشگاه پاریس خیابان جامی -خیابان استخر - اول کوی حواجوپذیرائی عصرها -تلفن ۴۹۷۴۸

پلی کلنیك

دکتر صدیقی -دکتر مجاهدی

رزیدنت‌سابق بیمارستانهای امریکا بیماریهای داخلی اطفال مقاربتی ترك تریاك وسایر مواد مخدره‌ترك‌الکل مجهز به دستگاه های رادیوسکپی و الروسل تراپی(نخور پنی‌سیلین و غیره) دیاترمی

پذیرائی بعداز ظهر ها و ایام تعطیل وشبها تا صبح خیابان شاه روبروی مسجد سجاد شماره‌تلفن ۴۹۵۲۶

دکتر معانی

امراض مقاربتی-مجاری ادرار - معالجه سوزاك‌تازه و کهنه -ورم پروستات و سستی و ناتوانی-ضیق مجرا امراض زنانه خیابان‌فردوسی مقابل بانك ملی مرکز

کلنیك فیزیوتراپی‌دکترخطیبی

مجهزبکامل‌ترین وسایل برقی‌جهت دردها و عوارض‌بعد از اعمال جراحی وشکسته‌بندی-فلجی‌ها-فلج‌اطفال-درد های رماتیسمی -بیماری جلدی - چاقی های‌موضعی .اکسیژن تراپی شبانه روزی جهت بیماران همکاران محترم آماده‌است.

خیابان پهلوی پائین تر ازسه‌راه شاه تلفن۴۱۷۷۹

معتادین تریاك مرفین هروئین

دکتر پزشك‌زاد معتادین رابا‌تقویت بنیه و هرگونه عوارض مزاجی معالجه میکند خیابان ری کوچه آبشارمقابل داروخانه ابن‌سینا تلفن۵۱۵۴۱

حسین گلستانیان خیابان خواجه نظام الملك ایستگاه مدرسه - دکتر دندانپزشکی و دندانسازی شاداب خیابان ری اول صدر الاشراف - دکتر صانعی‌دندانپزشك (پزشك‌مجاز) تخت جمشید انصاری تلفن ۴۵۰۲۹ دکتر حسن فامیلی خیابان شاه‌بیست متری اول - دکتر نعمت الله مقبلی نیاوران - دکتر علیرضا طیاری امیریه - چهار راه مختاری - دکتر بیژن ریاحی خیابان نواب چهارراه اناری تلفن ۵۲۱۳۷- بانو دکترفاطمه آریا خیابان نواب چهار راه اناری دکتر جلال استقامت (دندانپزشك) خیابان پهلوی بلوار کرج کوچه‌فرخی کاشی ۵۳ تلفن ۶۸۴۱۹- دکترمحمود علم آموز میدان ۲۴ اسفند کوی‌بهرام ۶۸۲۸۵ - دکتر حسن داروگرخیابان تخت جمشید - وصال شیرازی تلفن ۴۲۹۹۲ - دکتر اکبر امین هنجنی حشمت‌الدوله غربی نرسیده بچهار راه گلشن ۶۳۹۷۷ - بانو کبری سلیمی ماما خیابان شهناز ایستگاه کلانتری.

امشب بکدام سینما میروید؟

سینماهای درجه یک

سینما آسیا تلفن ۴۲۹۰۹
پاهای‌قشنك سابرینا (وایداسکرین- دوبله بفارسی) با شرکت :مامی وان دورن -آنتونیو چیفاریللوشروع: ۳۰ر۱۰ صبح -۳-۵-۷-۹بعد ازظهر

سینما امپایر (تلفن : ۶۷۲۵۲)
شبهای دنیا (سینما سکوپ - رنگی دوبله بفارسی) شروع : ۳۰ر۱۰صبح ۳ - ۵ - ۷ - ۹ بعد از ظهر

سینما ایران (تلفن : ۳۶۳۵۴)
فرشته فراری با شرکت : گوگوش گرجی - دیهیم ° شروع : ۱۰ صبح ۳- ٤ - ٦ - ۸ بعد از ظهر

سینما پلازا تلفن ۴۴۲۵۵
نیزه وکمان (رنگی -دوبله‌بفارسی) با شرکت :جف چندلر - مورین اوهارا . شروع : ۳۰ر۱۰ صبح - ۳-۵-۷-۹ بعد از ظهر

سینما تخت‌جمشیدتلفن۴۳۵۵۰
تله (ویستاویژن -رنگی دوبله بفارسی)با شرکت : تینالوئیز - ریچاردویدمارك شروع : ۳-۵-۷-۹ بعد از ظهر

سینما حافظ (تلفن : ۳۴۰۷۴)
ژنرال دلارووره (دوبله بفارسی) با شرکت : ویتوریو دسیکا - جوانا- والی شروع ۱۰ و نیم صبح -۲ - ٤ و ربع -٦ و نیم - ۸ و سه ربع بعد از ظهر

سینما دنیا تلفن ۳۳۸۱۲
ارث خونین (سینما سکوپ - رنگی دوبله بفارسی) با شرکت : رابرت میچم - الینور پار کرشروع: ۱۰ صبح- ۱۲ر۴۵- ۱۵ر۳- ٦- ۸ر۳۰ بعد از ظهر

سینما رادیو سیتی تلفن ۴۳۳۲۰
ارث خونین (سینما سکوپ - رنگی دوبله بفارسی) با شرکت : رابرت میچم - الینور پارکر شروع :۱۰ر۴۵ صبح -۱ر۳۰- ٤ر۶ر۴۵-۹ر۱۵ بعد از ظهر

سینما رکس تلفن ۳۴۱۶۹
غول صحرا (دوبله بفارسی) با شرکت :کلینت واکر .شروع ۱۰ر۳۰ صبح - ۲ر۳۰ -۴ر۳۰-٦ر۳۰-۸ر۳۰ بعد از ظهر

سینمای سعدی (تلفن ۳۶۴۶۸)
شبهای دنیا (سینما سکوپ -رنگی دوبله بفارسی شروع : ۱۰ر۳۰ صبح ۲ر۳۰ - ٤ر۳۰ - ٦ر۳۰ - ۸ر۳۰ بعد از ظهر

سینما سهیلا (تلفن : ۳٦٤٢٤)
شیطان دریاها(سینماسکوپ-رنگی دوبله‌بفارسی) باشرکت :لکس‌پارکر چلوآلوتسو . شروع : ۱۰ر۳۰ صبح ۲ر۳۰-٤ر۳۰-٦ر۳۰-۸ر۳۰بعد ازظهر

سینما مولن‌روژ تلفن۳۰۳۰۳۰
سلیمان وملکه سبا (تکنی راما- رنگی- دوبله بفارسی)با شرکت : جینالولو بریجیدا -یول‌برینرشروع: ۱۰ر۳۰ صبح- ۳-۵-۷-۹ بعد ازظهر

سینما میامی (تلفن : ۳۷۳۴۹)
فرشته فراری با شرکت : گوگوش گرجی - دیهیم ° شروع : ۱۰ر۳۰ صبح ۲ر۳۰ - ٤ر۳۰ - ٦ر۳۰ - ۸ر۳۰ بعد از ظهر

سینما نیاگارا (تلفن : ۶۵۳۰۷)
ژنرال دلارووره (سینما سکوپ - رنگی - دوبله بفارسی) با شرکت : ویتوریو دسیکا - جوانااالی °شروع ۱۰و نیم صبح - ۲و ربع - ٤ و نیم ٦ و سه ربع - ۹ بعد از ظهر.

سینما آریا
پمپئی در آتش (سینما سکوپ - رنگی - دوبله بفارسی) با شرکت استیوریوز شروع : ۱۰ر۳۰ صبح- ۲ر۳۰ - ٤ر۳۰ - ٦ر۳۰ - ۸ر۳۰ بعد از ظهر

سینما المپیا تلفن ۶۵۷۹۸
دشمن بزرك (دوبله بفارسی) با شرکت :ادی کنستانتین . شروع : ۲ر۳۰-٤ر۳۰-٦ر۳۰- ۸ر۳۰بعدازظهر

سینما ایفل تلفن ۴۰۱۱۶
شیطان صفتان با شرکت :سیمون سینیوره -وراکلوزو . شروع : ۱۰ر۳۰ صبح- ٤-٦ر۳۰ -۹ بعدازظهر

سینما اسکار تلفن ۴۵۷۹۷
سلیمان وملکه سبا (تکنی راما- رنگی- دوبله بفارسی)با شرکت : جینالولو بریجیدا -یول‌برینرشروع: ۹ر۳۰ صبح- ۲-٤-٦-۸ بعد از ظهر

سینما برلیان تلفن ۳۳۵۳۵
سلیمان وملکه سبا (تکنی راما- رنگی- دوبله بفارسی)با شرکت : جینالولو بریجیدا -یول‌برینرشروع: ۱۰ صبح -۲-٤-٦-۸ بعد از ظهر

سینما تهران (تلفن : ۳۸۱۶۵)
افسانه های روستائی (دوبله به فارسی) باشرکت : راج کاپور -نوتان شروع : ۱۰ر۳۰ صبح - ۲ر۳۰ - ٤ر۳۰ - ٦ر۳۰ - ۸ر۳۰ بعد ازظهر

سینما پارك (تلفن : ۳۹۶۳۷)
فرشته فراری با شرکت : گوگوش دیهیم - گرجی ° شروع ۱۰ر۳۰ صبح ۲ر۳۰ - ٤ر۳۰ - ٦ر۳۰ - ۸ر۳۰ بعد از ظهر

سینما چارلی(تلفن:۶۸۴۶۱)
درآخرین لحظه (وایداسکرین - دوبله‌بفارسی) با شرکت :هورست بوخهولتز - جان‌میلز . شروع : ۱۰ر۳۰ صبح- ۲ر۳۰-٤ر۳۰-٦ر۳۰ - ۸ر۳۰ بعداز ظهر.

سینما دیانا (تلفن : ۴۲۰۱۰)
فرشته فراری با شرکت : گوگوش دیهیم - گرجی ° شروع : ۱۰ر۳۰ صبح - ۲ر۳۰ - ٤ر۳۰ - ٦ر۳۰ - ۸ر۳۰ بعد از ظهر

سینما رویال تلفن ۴۹۷۸۵
غول صحرا (دوبله بفارسی) با شرکت :کلینت واکر .شروع ۱۰ر۳۰ صبح- ۳-۵-۷-۹ بعد از ظهر

سینما زهره تلفن ۳۰۴۰۸۰
سلیمان وملکه سبا (تکنی راما- رنگی- دوبله بفارسی)با شرکت : جینالولو بریجیدا -یول‌برینرشروع: ۹ر۳۰ صبح ۱ر۳۰- ۳ر۳۰-۵ر۳۰- ۷ر۳۰- ۹ر۳۰ بعد از ظهر

سینما کارون (تلفن : ۴۰۰۶۵)
افسانه های روستائی (دوبله به فارسی) با شرکت راج کاپور -نوتان شروع : ۲ر۳۰ - ٤ر۳۰ - ٦ر۳۰ - ۸ر۳۰ بعد از ظهر

سینما کریستال تلفن ۳۷۶۷۵
سلیمان وملکه سبا (تکنی راما- رنگی- دوبله بفارسی)با شرکت : جینالولو بریجیدا -یول‌برینرشروع: ۱۰ر۳۰صبح -۲ر۳۰- ٤ر۳۰-٦ر۳۰ ۸ر۳۰ بعد از ظهر

سینما متروپل
پا های‌قشنك‌سابرینا (وایداسکرین- دوبله بفارسی) با شرکت :مامی وان دورن -آنتونیو چیفاریللوشروع: ۱۰ر۳۰صبح- ۲ر۳۰- ٤ر۳۰-٦ر۳۰- ۸ر۳۰ بعد از ظهر

سینما همای تلفن ۴۳۱۶۹
نیزه وکمان (رنگی -دوبله‌بفارسی) با شرکت :جف چندلر - مورین اوهارا . شروع : ۱۰ر۳۰ صبح - ۲ر۳۰-٤ر۳۰-٦ر۳۰-۸ر۳۰ بعدازظهر

سینماهای درجه دو

سینما پردیس
دلاوران جنگل (رنگی) با شرکت: سن پارکر شروع : ۱۰ر۳۰ صبح- ۲ر۳۰ - ٤ر۳۰ - ٦ر۳۰ - ۸ر۳۰ بعد از ظهر

سینما (تاج تلفن : ۳۳۰۶٤)
قایقرانان ولگا (سینما سکوپ - رنگی - دوبله بفارسی) با شرکت جان‌درك - الزامارتینلی شروع ۱۰ر۳۰ صبح - ۲ر۳۰ - ٤ر۳۰ - ٦ر۳۰-۸ر٤۵ بعد از ظهر

سینما سیلوانا تلفن ۳۳۰۷۷
ایوان (سوپر سینما سکوپ - رنگی دوبله بفارسی) شروع : ۲ر۳۰- ٤ر۳۰-٦ر۳۰-۸ر۳۰ بعد ازظهر

سینما فردوسی (تلفن : ۳۵۷۸٤)
غول آتشین (رنگی- دوبله‌بفارسی) با شرکت : لکس پارکر شروع ۹ر۳۰ صبح - ۲ر۳۰ - ٤ر۳۰ - ٦ر۳۰ - ۸ر۳۰ بعد از ظهر

سینما فری (تلفن: ۲۷۸۹۳)
قزاقها (سینما سکوپ-رنگی- دوبله بفارسی) با شرکت : ادموند پردام - جورجیامول شروع: ۳-۵-۷-۹ بعد از ظهر

سینما مراد (تلفن : ۳۷۳۸۹)
دلاوران دوران (سینما سکوپ . دوبله بفارسی) شروع ° ۲ر۳۰ - ٤ر۳۰ - ٦ر۳۰ - ۸ر۳۰ بعد از ظهر

سینما مشعل (تلفن :۳۳۸۲۶)
اولیس (رنگی -دوبله بفارسی) باشرکت :کرك دوگلاس -سیلوانا منگانو شروع : ۱۰ر۳۰ صبح -۲ر۳۰ ٤ر۳۰-٦ر۳۰ -۸ر۳۰ بعد از ظهر

تئاتر ها

جامعه باربد (تلفن : ۳۲۲۶۵)
مستنطق با شرکت جعفری -شهلا قدکچیان شروع ° ۸ر۳۰ بعد از ظهر

تئاتر پارس (تلفن:۳۸۸۱۱-۳۳۴۳۳)
مفقود باشرکت شفیع -پوراندخت (کنسرت آلت) شروع : ۸بعداز ظهر (جمعه ها ۳-۵-۸ بعداز ظهر)

بابتکار مجله اطلاعات جوانان

بقیه از صفحه ۱۶

آموز دبیرستان نمونه شعری راکه تحت عنوان « مهر شاه» سروده بود قرائت کرد .

درچهارمین‌قسمت‌برنامه ،دوشیزگان علی‌آبادی ـجاویدپرتوی وباستانیان دانش آموزان‌دبیرستان طبری‌رقص دستجمعی جالبی بنام « شا دوماد» اجرا کردند و دوشیزه متین وصفی دانش آموز دبیرستان نمونه قطعه «معلم و شاگرد» را دکلمه کرد و دوشیزگان هنرمند دبیرستان‌بختیار با آواز دوشیزه گنجه ای اولین قسمت‌برنامه‌خودرا اجراکردند، بعد «دوشیزه شهنازمهران »ازدبیرستان بختیار قطعاتی را با آکوردئون نواخت و«دوشیزه آزیتا اسکندری» از دبیرستان نمونه رقص جالبی بنام «سایونارا» بصحنه آورد . سپس «دوشیزه زهره شریعت» قطعه«ژیلا» اثر استاد معروفی را با پیانو اجرا کرد و «دوشیزه شهناز انتصاری» دانش آموز دبیرستان بختیار قطعه «رقیب» را دکلمه کرد، در قسمت یازدهم «دوشیزه سیما بینا» با هنرمندان دبیرستان رضا شاه‌کبیر یك آواز محلی را اجرا کرده که بسیار مورد توجه قرار گرفت ، نوازندگان این ارکستر عبارت‌بودند از دوشیزگان ،شریعت ، سادات افسری ، خازنی وقوانلو قاجار .

سپس آقای صفاءالدین جهانبانی از طرف مجله اطلاعات‌جوانان‌درباره نحوه قضاوت و توزیع جوائز توضیحاتی داد و اشاره کرد که‌درین نمایشگاه جنبه مسابقه وجود نداشته وفقط از نظراینکه‌شرکت‌کنندگان یادبودی ازین مراسم داشته‌باشند هدایائی بروسا و هیئت تحریریه روزنامه های پنج دبیرستان‌دخترانه وپنج دبیرستان پسرانه تقدیم‌میشود وسپس از آقای وزیرفرهنك تقاضا کرد جوائز مزبور را بروسای دبیرستانها ودانش آموزان اهداء کنند . آقای وزیر فرهنك پشت میز جوائز قرار گرفت و بروسای دبیرستانهای دخترانه ایران ـباختر دکترولی‌الله نصر ـ نمونه دختران ونوباوگان ضرابی ودبیرستانهای پسرانه امیر کبیر ـ بوعلی سینا ـ پدر ـ سخن و علم و هنر کاپ نقره‌ای‌اهداء کرد و اعضای هیئت تحریریه‌روزنامه های دیواری این مدارس نیز هرکدام جوائزی‌دریافت داشتند ، سپس با استفاده‌ازفرصت آقای مهرپور برندگان مسابقات هنری فرهنك استان تهران‌رامعرفی نمود و آنها نیز جوائز یکه توسط اطلاعات جوانان برایشان تهیه‌شده بود دریافت کردند ، درپایان‌مراسم توزیع جوائز آقای مسعودی طی سخنانی از همکاری مدارس و فرهنك سپاسگزاری کرد وبرنامه های هنری ادامه یافت .

دوشیزگان هنرمند دبیرستان طبری رقص جالب دیگری را بنام «حجاز» اجرا کردند و ارکستر هنرمندان دبیرستان بختیار دومین قسمت برنامه خودرا با آوازدوشیزه افتخار اجرا نمود . سپس دوشیزه هایده چنگیز یان دانش آموز دبیرستان رضا شاه کبیر رقص فانتزی جالبی را اجرا کرد ،بالاخره ارکستر دبیرستان بختیار مرکب‌از دوشیزگان ارژنك ، جاهد و مهران باآواز دوشیزه سیمین غانم آخرین قسمت برنامه را اجرا کردند که بسیار مورد توجه قرار گرفت ،بعد از برنامه های هنری بازدید . از نمایشگاه آغاز شد و شرکت کوکاکولا که همواره همکاری نزدیکی با گردانندگان اینگونه مراسم دارد با محصول خوشمزه خود از مدعوین پذیرائی نمود ، درینجا لازم است ازشرکتهائی که در اجرای این مراسم همکاری موثری داشته اند قدردانی بعمل‌آید شرکت کوکاکولا بخاطر همکاری در تهیه‌جوائز و کاپهای نقره و پذیرائی از مدعوین ،کتابخانه های اقبال ، نیل ، ابن‌سینا وگوتمبرك بخاطر اهداء چندین جلد کتاب ـ شرکت بوتان گاز بمناسبت تامین گرمای مطبوع سالن ، نمایندگی خودنویسهای لامی بخاطر اهداء تعدادی خودنویس لامی و فروشگاه متروپل بمناسبت اهداء دوربینهای (توکس) و (پتی) ـ این نمایشگاه بمدت پانزده روز در تالار فرهنك کشور دائر خواهد بود ، هفته اول مخصوص بازدید دبیرستان های دختران و هفته دوم برای استفاده دانش آموزان دبیرستانهای پسران است ، این نمایشگاه هر روز از ساعت سه تا شش بعد از ظهر گشوده است و ورود به آن همه روزه برای تمام دانش آموزان و علاقمندان آزاد است .

بچه‌ها از راه بازی

بقیه‌از صفحه ۱۴

او ازشما تقلید می‌کند و ازاین طریق می‌فهمد چرا شما با اوبطر خاصی رفتار می‌کنید . از آن‌جهت که بچه‌ها تااین اندازه خیالپردازند اسباب بازی های ساده برایشان کاملا کافی است .

برای یك پسر کوچك یك‌جعبه خالی سیگار ممکن است خانه ، قایق ،گاراژ و یایك تختخواب بنظر بیاید . هرچه اسباب بازی ساده‌تر باشد آموزش آن از این نظر بیشتر خواهدبود .

برای یك بچه کاملا طبیعی است که در مقابل ناکامی و مشکل خشمگین شود .در چنین موقعی‌او ممکن است لگد بزند ـ گازبگیرد یاهرچه بدستش می‌رسد بشکند . اگر وقتی او خشمگین‌است‌میتواند اسباب بازی خودرا قطعه‌قطعه کند و بعد دوباره آنرا بصورت دیگری در بیاورد احساس رضایت خواهد کرد زیرا حس می‌کند که قادر است که از خشم خود نیز استفاده کند .

برای بچه‌ها قبل از رفتن‌بمدرسه بازی مهمترین سرگرمی زندگی است ولی بچه ها دراین سن کمتر برای شرکت دربازی دیگران آماده‌اند و بیشتر بتنهائی بازی می‌کنند ولی در همان حال که باآجر های خود ساختمانی را بنا می‌کنند و راجع بموضوعات‌روزمره تجسس می‌نمایند در تمام مدت مشغول فراگرفتن مطالبی درباره دنیای اطراف خود می‌باشند .

اگر بچه شما خوب و به‌اندازه کافی بازی میکند شانس بیشتری برای شاداب بودن وسالم ماندن دارد .

نمایشگاه بین‌المللی

بقیه از صفحه ۱۵

نمایشگاه بین المللی کالا در کازابلانکا از ۲۷ آوریل تا ۱۴ مه ۱۹۶۱

مکزیك

نمایشگاه صنعتی و کشاورزی در شهر ویراکروز از ۲۶ مارس تا ۹ آوریل ۱۹۶۱

مالت

نمایشگاه بین المللی کالا درشهر والیتا از ۱ تا ۱۰ ژوئیه ۱۹۶۱

مجارستان

نمایشگاه‌کالا در شهر «بوداپست» از ۱۹ مه تا ۲۹ مه ۱۹۶۱

هلند

نمایشگاه بین المللی کالا درشهر اتریخت از ۱۳ تا ۲۲ مارس ۱۹۶۱

نمایشگاه بین المللی لوازم خانه در آمستردام از ۱۶ تا ۲۶ مارس

نمایشگاه بین المللی اجناس بسته بندی در آمستردام از۲ تا ۹ مه۱۹۶۱

هندوستان

نمایشگاه صنایع هندوستان در دهلی جدید از ۱۴ نوامبر تا آخر دسامبر ۱۹۶۱

یوگسلاوی

نمایشگاه بین المللی کشاورزی در نویساد از ۲۹ آوریل تا ۸ مه ۱۹۶۱

نمایشگاه بین‌المللی‌فنی دربلگراد از ۲۳ اوت تا ۲ سپتامبر ۱۹۶۱

نمایشگاه بین المللی کالا در زاگراب از ۹ سپتامبر تا ۲۴ سپتامبر ۱۹۶۱

خبرنگار ما در پایان گزارش‌میدهد علاقمندان درصورتیکه اطلاعات‌بیشتری دراین زمینه‌بخواهند بایدبه‌کنسولگری های کشور های مربوطه مراجعه کنند.

پایان

۲۲ اسفند

روز افتتاح نمایشگاه بزرك کودکان

غرفه‌های مخصوص فروش ونمایش اسباب و لوازم کودکان دهها نوع سرگرمی ـ سینما ـ تئاتر خیمه شب‌بازی دراین نمایشگاه بزرك‌که بابتکار مجله اطلاعات کودکان ترتیب داده شده فراهم گردیده است

برای کسب اطلاع بیشتر به‌تلفنهای ۳۰۴۵۹۱ و ۶۱۶۴۰ مراجعه فرمائید .

کلیسا آزمایش پروفسور پتروچی

بقیه‌از صفحه ۱۱

رشد ماده زنده و تحولات آن باز کرد .

دانشمند ایتالیائی در اکتبر سال گذشته در کنگره سالیانه پزشکی قانونی وسپس درکنگره‌ملی‌جراحان پلاستیکی در زمینه پیوند اعضای بدن صحبت کرد و طرق جدیدی پیشنهاد کرد که مانند بمب‌منفجر شد .

پروفسور دانیل پتروچی‌بمن گفت برای درك آنچه که من انجام‌داده‌ام ابتدا باید خودرا توصیف کنم ،من یك انسان مدرن هستم که موفق شده است خودرا از روش انالتیك برهاند وی افزود عصر آنالتیك کلود برنارد پس از آنکه هر چیزی که میبایستی بدهد داد بسر رسید و اینك عصر جدیدی در پزشکی‌باز شده است .

در حال حاضر جراحی جنبه های تجاوزی و خراب کننده خودرا از دست داده تا جنبه سازنده بخود بگیرد .

دو نظریه

ماجرای «کودك آزمایشگاهی» ۲۹ روزه انتقادات زیادی را درایتالیا بخصوص محافل مذهبی متوجه پروفسور ایتالیائی کرده است .

محافل‌واتیکان دانیل پتروچی را محکوم کردند ، ودرهای‌بیمارستانی را که دربولونی او درآنجاکار می‌کرد بروی او بستند و اینك‌دانشمند ایتالیائی مجبور است دربیمارستان دیگری مشغول کارشود . مسلما انتقادات مذهبی در اطراف مسئله روح دور میزند که در این زمینه‌دو نظر بوجود آمده است یکی اینکه آیا روح بمحض تشکیل جنین در انسان میدمد و بدین ترتیب یك زندگی واقعی از همان تشکیل‌جنین آغاز میگردد یا آنکه بر عکس‌روح خیلی دیر تر در انسان دمیده‌میشود

سن توماس دانی معتقد است که روح چندین ماه پس از تشکیل جنین در انسان دمیده میشود ،دانیل پتروچی معتقد است که‌روح‌حداکثر سه یا چهار ماه پس از تشکیل‌جنین در کودك دمیده میشود .

اطرافیان پروفسور پتروچی معتقدند هر چند که او قول داده است که آزمایشهای خود را در زمینه تشکیل جنین انسان خارج‌از رحم‌دنبال نکند ولی اوکارخود را در زمینه پیوند اعضای بدن‌بیکدیگر دنبال خواهد کرد زیرا تاکنون او در این زمینه نیز موفقیتهای جالبی بدست آورده است .

نتایج مثبت

نتایج مثبتی که تاکنون‌پروفسور دانیل پتروچی در آزمایشهای خود بدست آورده است از این قرارند

۱ـعملا میتوان پسرو دختر بودن کودك را قبلا تعیین کرد .

۲ـانعقاد جنین را از نظر غیر عادی بودن آن میتوان تحت کنترل گرفت .

۳ـتشکیل بانك‌بافت ها بزودی عملی شده و هر قسمت از اعضای بدن که ضایع گردد میتوان‌بافت جدیدی را بجای آن پیوند کرد.

من شیفته قتلم !!

بقیه ازصفحه ۱۱

اعلام کرد که اشتباها بسوی‌مقتول تیر خالی کرده است .

قتل کودك یازده ساله باشلیك تیر از دور و از نزدیك صورت گرفته بود .

پتر هوسل چون جوان و از خانواده محترمی بود به چهار سال زندان محکوم گردید ولی پس از یکسال به علت جوانی و محترم بودن خانواده‌اش از زندان آزاد شد .

اما رئیس زندان وقتی پترهوسل را از زندان رها کرد نمیدانست‌که یك دیوانه و جانی خطرناکی را از زندان آزاد کرده و اورامجددا به جامعه راه داده است . در ۲۳ مه ۱۹۵۹ در جنگلی حوالی مونیخ جسد یك پیر مرد ۵۶ ساله بنام جانی هوبر پیدا شد که با گلوله به زندگی او خاتمه داده شده‌بود.

پلیس در گزارش خود نوشت که چند تیر از دور وچند تیر از نزدیك بسوی ژان هوبر شلیك شده است .

در جنگل عشاق

در ۲۵ ژوئن ۱۹۶۰ یك کارگر جوانی بنام ژرژ هابل ۱۹ ساله به طرز مرموزی به قتل رسید پلیس مجددا در گزارش خود نوشت‌که **چند تیر از دور و چند تیر ازنزدیك به ژرژ هابل شلیك شده است**

بالاخره در ماه سپتامر گذشته جسد جوانی بنام ولف گانك هاك ۱۹ ساله و نامزد او ادر ترلو ـ وسینکر ۱۶ ساله در جنگل عشاق پیدا شد که هردوی آنها در کنار هم به قتل رسیده بودند **پلیس‌مونیخ مجددا در گزارش خود نوشت که تیر اندازی از دور و از نزدیك صورت گرفته است .**

پلیس پس از رسیدگی دقیق بارشیو قتل هایی که صورت‌گرفته بود رابطه ای بین آنها پیدا کرده و سر انجام دریافت که تمام‌مقتولین بدست یکنفر به قتل رسیده اند وچون طریقه قتل کودك یازده ساله ای که چهار سال قبل بدست پتر هوسل صورت گرفته شبیه قتل های بعدی بود پلیس پترهوسل را برای بازجوئی احضار کرد و او اقرار کرد که تمام این قتل ها به دست او صورت گرفته است .

وقتی از پتر هوسل ۲۰ ساله سئوال شد که چرا مرتکب به‌این جنایات وحشتناك شده است گفت **من برای کشتن دیگران زنده‌ام وشیفته کشتن مردم میباشم .**

اطلاعات جوانان دعوت میکند

از

نمایشگاه نشریات دیواری دبیرستانهای تهران که‌برای اولین‌بار درایران تشکیل شده استدیدن‌فرمائید تالار فرهنك ـ ۱۴تا۳۰ بهمن ـ ۳ تا ۶ بعداز ظهر ورود برای عموم علاقمندان ودانش‌آموزان آزاد است

این زن ۵۸ ساله

بقیه‌از صفحه ۱۱

خوانندگان رسید ، او که معاون صندوق «شلدو ناسیونال بانك» که پدرش مدیر آن می باشد بود .

باوجود ماشین های التکرونیك موفق به چنین اختلاس بزرگی گردید و پولی را که از طریق حساب سازی بدست می آورد به فقرا ، دانشجویان بی بضاعت ، کودکان بی سر پرست میداد .

خانم گیجر از زنان مورد احترام شهر سیوکس سیتی بود و تمام همشهری هایش به خاطر سخاوتمندی که از خود نشان می داد اورا دوست داشتند .

اختلاس خانم گیجر موجب تعطیل «شلدون ناسیونال بانك» گردیدو مقامات پلیس پس‌ازتحقیق اعلام کردند که متهم مدت۳۰سال به حساب سازی مشغول بوده و مقامات بانك باوجود ماشین های الکترونیك پی به اختلاس های کارمند عالی رتبه خود نبرده بودند روز شانزدهم ژانویه پس از آنکه تراز سالیانه بانك ۲ میلیون دلار زیان نشان میداد مقامات بانك به خانم گیجر مظنون شدند و او اقرار کرد که این مبلغ رابرای کمك به مستمندان از بانك‌اختلاس کرده است .

پس از باز داشت خانم گیجر بازپرس شهر سیوکس سیتی، ده هزار دلار برای آزادی موقت او تضمین خواست ولی خانم گیجر ماندن در زندان را به‌آزادی موقت ترجیح داد .

امروز صبح هنگامی که خانم گیجر را به دادگاه آوردند تبسمی بر لب داشت و لباس شیکی پوشیده بود . وقتی رئیس دادگاه محکومیت‌اورا اعلام‌کرد تماشاچیان که اکثرا کسانی بودند که خانم گیجر به آنها کمك می کردنسبت به رای دادگاه اعتراض کرده و به نفع خانم گیجر ابراز احساسات کردند .

چرا

شاه‌پسند

مدال طلا

گرفت ؟

چرا شاه‌پسند مدال طلا گرفت

شاه پسند موفقیت خودرا در بدست آوردن این افتخار بزرك مدیون چه چیز است ؟

این سئوالی است که مابعنوان مسابقه برای هموطنان عزیز مطرح میکنیم ، همانطور که معمول ممالك راقیه وموسسات بزرك صنعتی جهانست یك جایزه بزرك برای شرکت کنندگان دراین مسابقه درنظر گرفته‌ایم این جایزه

یك خروار پول نقره

رایج مملکتی است که بحکم قرعه بکسانیکه بسئوال ماجواب صحیح بدهند داده خواهد شد.

قرعه‌کشی روز پنجم اسفندماه انجام‌میشود

وشخصیت‌های مورد اعتماد شما برآن نظارت خواهند داشت جواب خودرا بنشانی قسمت روابط عمومی کارخانجات روغن نباتی شاه پسند (خیابان بوذرجمهری ـ سرای حافظ) ارسال فرمائید.

موفقیت شمارا آرزو میکنیم

فاکوپا

مجموعا ۶۵۴۵۱ رأی در تهران اخذ شد

ساعت یازده امروز آقای عیسی بهزادی سخنگوی انجمن نظارت انتخابات اظهار داشت جمع آرائی که در سه‌روز گذشته اخذ گردید ۶۵۴۵۱ بود.

سخنگوی انجمن اضافه کرد از بعداز شهریور ۱۳۲۰ تاکنون هیچ دوره‌ای باین کمی اخذ رای نشده است علت این امر نیز این بوده است که انجمن در مناطق کارگری صندوق نگذاشته بود.

ازهمه بیشتر

آقای بهزادی اضافه کرد حوزه هائی که بیشتر از دیگر حوزه ها رای گرفته‌بودند عبارت اند ازحوزه مقبره هدایت که ۱۵۶۴ رای و وحوزه مسجد صدر که ۱۷۳۵رای گرفته است.

ازهمه کمتر

ونیز حوزه‌هائی که کمتر از دیگر حوزه‌ها اخذرای کرده اند دبستان ارومی بودکه فقط ۲۴رای اخذنموده بود.

سخنگوی انجمن سپس میزان آرائی راکه‌در چند حوزه بشرح‌ذیل اخذشده بود در دسترس‌خبرنگاران گذاشت .

حوزه سرقبرآقا که در دوره قبل ۳۰۸۳ رای اخذ میشود در این دوره ۸۶۰ رای اخذ کرده .

مسجد خندق‌آباد که در دوره قبل ۱۷۹۸ رای گرفته بوده دراین دوره ۳۳۶رای اخذ کرده حوزه لولاگر که در دوره قبل ۹۱۳ رای گرفته بود ، در این دوره ۲۳۰رای گرفته .

آرائی که در چندین حوزه‌دیگر اخذ شده نیز باین شرح است.

امجدیه ۱۳۴۷ ،یوسف‌آباد۴۳۹ امیرآباد ۹۰۹ رای ، وحیدیه ۹۸۳ فردوسی ۲۵۳، تهران پارس ۳۰۶ امیرشرفی ۷۹رای ، سادات اخوی ۱۲۴۵، ژاله ۱۱۷۲ شهباز ۲۸۲، گذرمستوفی۱۱۵۹ رای ، مسجد معیر ۱۱۰۲ رای ، مسجد صدر ۱۰۹۹، مدرسه آیت‌اله بهبهانی ۱۳۶۴، میدان خراسان ۹۱۰ رای شعبه ۳۳۹،۷۸ رای

اکثریت آراء

سخنگوی انجمن اضافه کرد فردا اسامی حائزین اکثریت آراءانتشار خواهد یافت.

ازساعت ۸صبح امروز (یکشنبه) قرائت آراء درشعبه های فرعی انتخابات آغاز گردید و قرائت‌آراء باحضور روسای شعب و بازرسان وزارت‌کشور صورت میگیرد .

حوزه امجدیه

در حوزهٔ استادیوم امجدیه واقع درورزشگاه امجدیه از صبح امروز قرائت آراء آغاز گردید. در بین اعضای این‌حوزه آقای‌نامجوقهرمان سابق وزنه‌برداری کشور دیده می شد که بادقت بطرز شمارش آراء نظارت مینمود.

دربین آراء ـ آرائی نیز بنام‌امام زمان دیده میشود . برخی آراء هم بنام خوانندگان رادیو میباشد .

آقای زند پور رئیس حوزه امجدیه بخبرنگار ما در حالی که رای های شمرده شده را مرتب میکرد اظهار داشت که بیشتر رای‌دهندگان این حوزه از قضات دادگستری بوده‌اند وجریان اخذرای بانهایت آرامی صورت گرفته است . آخرین رای رادر این‌حوزه آقای نامجو دیروز بصندوق ریخته است.

آقای تقی شهیدی بازرس عالی وزارت کشوردرتمام جریان‌انتخابات این حوزه نظارت داشت . در این حوزه جمعا ۱۳۴۷ رای در مدت سه‌روز گرفته شده است از این تعداد امروز تعدادی از آن قرائت گردیده است وتاکنون در این حوزه آقایان محمد علی مسعودی عبداله گرجی ـ حسن کورس ـ جعفر بهبهانی ـباقرزاده ورشیدیان اکثریت دارند.

نکته قابل توجه آنکه شخصی رای خودرا در روی تکه‌ای از قوطی سیگار نوشته و به‌آقای دکترمظاهر معاون دانشکده پزشکی رای داده بود . رئیس حوزه مزبور اضافه‌کرد

قرائت آراء در حوزه دبستان منتظمی

که ممکن است قرائت آراء دراین حوزه ۵روز بطول انجامد ولی تاریخ دقیق آن نامعلوم نیست.

و دبستان فیوضات واقع در امیرآباد از صبح امروز قرائت آراء آغاز شد ـدرحوزه‌مزبوربیشتروزشکاران باشگاهها رای داده‌اند و بطوریکه آقای اسفندیاری رئیس حوزه‌مزبور بخبرنگار ما اظهار داشت در ۳ روز اخذرای‌در این حوزه‌جمعا۱۴۶۸ رای گرفته شده‌است ـ در حوزه مزبور تا ساعت ۱۱ امروز درحدود ۵۰ رای قرائت گردید و تاکنون آقایان دکتر عمید ـ دکتر مظاهر ـ کورس ـ باقرزاده‌اکثریت‌داشته‌اند و پیش‌بینی میشود قرائت آراء در این حوزه تا یك هفته بطول‌انجامد

دبستان فردوسی

قرائت آراء در حوزه دبستان فردوسی از صبح امروز آغاز شد . دراین حوزه در سه روز اخذ رای جمعا ۲۵۳ رای گرفته شده است آقای‌مهدی‌دشتی رئیس حوزه مزبور در حالیکه یك رای را بخبر نگار ما نشان میداد اظهار داشت که در روز جمعه که روز دوم اخذ رای‌بود یك خانم بالباس اسکی آمده و اصرار داشت رای خود را بصندوق بریزد و میگفت من نماینده بانوان ورزشکار هستم و باید بمن اجازه دادن رای داده شود ولی چون مانع آن خانم شدیم باناراحتی زیادحوزه دبستان فردوسی را ترك کرد .

دراین حوزه تاکنون‌آقایان‌دکتر بنائی ـ محمود باقر زاده ـ محمد علی مسعودی ـ گرجی ـ تفضلی و رشیدیان حائزین اکثریت‌هستند .

اکثریت لشد

در حوزه مسجد سلمان واقع در خیابان شهباز تا ساعت ۱۲ امروز بعلت عدم حضور رئیس انجمن و نداشتن اکثریت قرائت آراءشروع نشد و ساعت ۱۲ اعضاءحاضرانجمن مسجد را ترك کردند تا بعداز ظهر بکار قرائت آراء مشغول شوند .

مسجد معزالدوله

در حوزه ۲۰ مسجد معزالدوله از ساعت ۷ صبح شروع بقرائت‌آراء کرده بودند .

تاساعت ۱۱ امروز در مسجد مذکور بیش از ۲۵۰ رای خوانده شده بود .

در چند حوزه دیگر

در دبستان مهشید قرائت آراء از اول وقت آغاز شده بود

درحوزه مسجد توتونچی‌فقط۱۷۰ رای اخذ شده و اعضای‌حوزه‌مشغول قرائت آراء بودند .

در مسجدمحمدیه‌جمعا۱۲۶۹رای اخذ شده و اعضای انجمن مشغول قرائت آراء بودند .

در مسجد مهدوی ۲۵۰ رای گرفته شده و اعضای انجمن‌مشغول شمارش آراء بودند .

جمع آراء ماخوذه مسجد علوی ۱۳۹۶ رای بود .

جمع آراء ماخوذه در مسجد الرسول ۶۱۲ رای بود ،

اعضای انجمن حوزه مقبره‌شیخ هادی تاساعت ده صبح امروز حاضر نشده بودند .

در مسجد رشیدی آراء جالبی از صندوق بیرون آمد نام چندخواننده زن در این آراء نوشته شده بود . جمع کل آراء ماخوذه این حوزه ۱۴۵۳ رای بود .

دبستان‌بهروز یك‌رای از صندوق بیرون آمد که مشکلات زندگی مردم را روی آن نوشته بودند جمع آراء این دبستان ۶۱۳ رای بود.

قرائت آرا در دبیرستان پیرایش آغاز شده بود و مامورین از ورود خبرنگاران جلوگیری کردند .

آراء متفرقه

از ساعت ۱۰ و نیم صبح امروز قرائت آراء در مسجد سراج الملك آغاز گردید و مجموع آراء اخذ شده حوزه مزبور ۱۰۰۳ رای بود که چند نفر بچهارده معصوم رای داده‌بودند ۱۵۶۴ رای در مقبره هدایت در صندوق ریخته شده بود که ازصبح امروز قرائت آراءشروع شد. دراین مقبره عده ای به داریوش رفیعی و ملوك ضرابی رای داده بودند

در حوزه پارك شهر ۱۴۹۱ رای اخذ شده بود که از صبح امروز با نظارت اعضای انجمن قرائت آراء شروع شد در این حوزه چند نفر تازه مسلمان رای داده بودند .

در دبستان عیسی بهرامی قرائت آراء از ساعت ده و نیم صبح امروز آغاز گردید و مجموع آراء ماخوذه ۱۰۲۴ رای بود .

مجموع آراء ماخوذه در مسجد حاجی حسن ۵۸۹ رای بود و قرائت آراء در حوزه مزبور از صبح امروز آغاز شد .

درمسجد سپهسالار ۷۲۲ رای گرفته شده بود و قرائت آراء از صبح امروز آغاز گردید.

۲۴رای ...

اولین حوزه‌ایکه قرائت آرا را پایان داد و کار انجمن آن خاتمه یافت حوزه پنج دبستان‌عباس‌ارومی بود ، هنگامیکه ساعت ده صبح خبرنگارما باین حوزه رفت مشغول تنظیم صورتجلسه بودند دراین‌حوزه جمعا ۲۴ رای اخذ گردیده بود و دراین میان‌آقایان‌سیدجعفربهبهانی ۱۷،گرجی ۱۵ومحمد فراهانی ۱۵ رای داشتند .

خدابیامرزد

در شعبه شش مسجد خاتم نیز از ساعت ۹ صبح قرائت آراشروع شد ، دورای جالب بصندوق این حوزه انداخته شده بود .

یکی از آرا بشرح زیربود :

آمدم رای بدهم ، چشمم ببردار سرمد خورد ! خداوندبیامرزدمرحوم برادرت را !رای من !

توضیح اینکه معاون این حوزه آقای سرمد برادر مرحوم صادق سرمد شاعر معروف است .

در حوزه تهران پارس جمعا ۳۰۲ رای اخذ شده بود و تانزدیك ظهر در حدود ۵۰ رای خوانده شد

در حوزه مسجد بنی هاشمی ۱۲۸۰رای‌گرفته شده‌وتانزدیك ظهر ۱۹۰ رای قرائت کردند .

در حوزه دبستان مزینی جمعا ۲۵۵ رای اخذ گردید و قرائت‌آراء بسرعت ادامه داشت .

در حوزه‌های دبیرستان خامنه‌پور و دبستان ۲۱ آذر تهران نو نیز بترتیب ۱۳۱۱ و ۹۱۱ رای گرفته شده بود و مشغول قرائت آراءبودند

در حوزه‌های مسجد شریفیه ، دبستان محتشم ، کاشانی ، دبستان دیهیم و نارمك نیز قرائت آراء از اول وقت امروز شروع شد .

بازدید رئیس انجمن مرکزی

امروز آقای معتمدی رئیس‌انجمن مرکزی انتخابات تهران باتفاق‌آقای سرلشکر بقائی از حوزه های‌مختلف که مشغول قرائت و شمارش آراء بودند دیدن کردند بازدید رئیس انجمن نظارت یکساعت ونیم طول کشید واز چندین حوزه در شمال وجنوب‌وشرق وغرب‌بازدیدبعمل‌آمد

نتیجه آراء یك حوزه

قرائت آراء در حوزه ۳۲(دبستان منتظمی) پایان یافت و نتیجه باین شرح اعلام گردید:

۱ـ آقای عبداله گرجی ۶۲ رای
۲ـ آقای باقرزاده ۵۹ رای
۳ـآقای دکتر احمد امامی ۵۸رای
۴ـآقای محمدعلی مسعودی ۵۵رای
۵ـ آقای سید جعفر بهبهانی۴۷رای
۶ـ آقای خرازی ۴۵رای
۷ـ آقای رشیدیان ۴۵ رای
۸ـ آقای رضا معرفت ۴۵ رای
۹ـ آقا دکترعباس نفیسی ۴۱ رای
۱۰ـ آقای جمال اخوی ۳۹رای
۱۱ـ آقای دکتر موسی عمید ۳۹ رای
۱۲ـ آقای کاظم کورس ۳۷ رای
۱۳ـ آقای مهندس سعید هدایت ۲۳ رای
۱۴ـ آقای مرتضی سرمد ۲۳رای
۱۵ـ آقای احمد طباطبائی ۲۲رای
۱۶ـ آقای دکتر جزایری ۲۰ رای
۱۷ـ آقای مخبر فرهمند ۱۹ رای
۱۸ـ آقای هادی اشتری ۱۶ رای
۱۹ آقای فتح‌اله یاوری ۱۵رای
۲۰ آقای مهندس انزلچی ۱۴رای

کسانیکه درتهران دارای‌رای بودند

بنا بگزارش خبرنگاران ما که امروز به همه شعب هشتاد گانه انتخاباتی تهران سرکشی کرده اند تابحال آقایان زیر بدون درنظر گرفتن تعداد آرا دارای رای هستند :

جمال اخوی ، دکتر احمد امامی ، دکتر موسی عمید ، دکترعباس نفیسی ، محمد علی مسعودی ، اسداله رشیدیان ، سید جعفر بهبهانی، مهندس سعید هدایت ، محمد عبداله گرجی ، کاظم کورس ، دکتر جهانشاهی ، محمد رضا خرازی ، محمود باقر زاده ، رضا معرفت ، دکتر مظاهر ، فضل‌اله همایون ، مرتضی سرمد ، مهندس الهی ،دکتر جزایری ، هادی اشتری ، سید ذبیح‌اله ملك پور ، مهندس کامکار ، جلال جهانمیر ، دکتر شروین ، فتح‌اله غفاری ، دکتر باستان ، حسین معیری ، اکبر خسرو شاهی ، پرفسور مخبر فرهمند ، دکتر محمود سیاسی ، دکتر اسداله مصطفوی ، صدر شیرازی گزارش قرائت آرا هنوز بفرمانداری تهران ارسال نشده‌است و بهمین جهت در تماسی که با فرمانداری گرفته شد گفتند نتیجه قطعی فردا در اختیار جراید گذاشته میشود .

دانشگاه‌تهران ودانشسرایعالی تعطیل شد

طبق تصمیم شورای روسای‌دانشکده ها که روز گذشته اتخاذگردیددانشگاه طهران تا آگهی ثانوی تعطیل‌گردید.

بدنبال این تصمیم شورای استادان دانشسرایعالی نیز اعلامیه‌ای صادر کرد و اعلام داشت که دروس دانش‌سرایعالی‌تااطلاع ثانوی تعطیل‌خواهد بود .

علت تعطیل

امروز در مورد تعطیل دانشگاه و دانشسرایعالی خبرنگار مابا مقامات مسئول تماس حاصل کرد . مقامات مسئول دانشگاه و دانشسرایعالی‌به خبرنگار ما اظهار داشتند ، از روز شروع انتخابات در تهران عده‌ای از دانشجویان میتینك هائی در داخل دانشگاه تشکیل دادند و بطور کلی نظم و آرامش که اولین شرط ادامه تحصیل و تشکیل کلاسهاست بهم خورد و موجب گردید که ازتشکیل کلاسها جلو گیری شود .

چون ادامه تحصیل در محیط‌متشنج امکان پذیر نبود لذا ناچار شورای روسای دانشکده هاوشورای استادان دانشسرایعالی تصمیم گرفتند که دانشگاه و دانشسرایعالی تا اطلاع ثانوی تعطیل گردد .

اعلامیه دانشگاه

اعلامیه دانشگاه مبنی بر تعطیل دانشگاه دیروز صادر گردید وشب گذشته و صبح امروز از رادیو پخش شد .

دیشب این اعلامیه‌از طرف دانشگاه تهران انتشار یافت :

چون عده‌ای از دانشجویان باوجود اعلامیهٔ رئیس‌دانشگاه وتذکرات‌روسای دانشکده ها دانشجویان راباعتصاب وا داشته وبااینکه استادان درسرکلاس حاضر بودند مانع تدریس شده و کلاسها راتعطیل کرده‌اند وبااین‌عمل رعایت احترام استادان خودرا که باین روش معترض میباشند ننموده‌و باوجود نصایحی که بآنان شده شب دانشگاه راترك نکرده‌اند و ضمناچون طبق اخبار واصله روز یکشنبه فردا عده‌ای آشوبگر درلباس دانشجو قصد اخلال‌وحتی ایجاد حوادث نامطلوب‌و تاسف آوری رادر دانشگاه دارند لذا بمنظور حفظ دانشجویان و حرمت دانشگاه درجلسه روسای دانشکده‌ها تصمیم گرفته شد تا آگهی ثانوی دروس دانشگاه تعطیل باشد .

اعلامیه دانشسرایعالی

از طرف دانشسرایعالی نیزاعلامیه زیر صادر شد و امروز صبح ازرادیو پخش گردید :

نظر باینکه عده‌ای بدخواه اقداماتی میکنند که ممکن است موجب شود دانشسرایعالی از هدف اصلی خود که تربیت دبیران وظیفه شناس و خدمتگزار کشور است منحرف‌شود و ناراحتی اکثریت دانشجویان که قصدی جز تحصیل ندارند فراهم گردد و این کانون تعلیم وتربیت آلوده باغراض شود بنابراین‌استادان و معلمان دانشسرایعالی بدین‌وسیله اعلام مینمایند تا چنین وضع نا مطلوبی که موجب توهین بوظیفه معلمی است ادامه دارد از حضوردر کلاس‌خودداری‌میکنندو دانشسرای عالی ازامروز(یکشنبه۱۶بهن‌ماه) تا اطلاع ثانوی تعطیل خواهد بود

کلاسها تعطیل بود .

بدنبال اعلامیه های مزبور امروز دانشگاه و دانشسرایعالی تعطیل شد .

رئیس دانشکده فنی

در مورد تعطیل دانشگاه آقای مهندس عبدالله ریاضی رئیس دانشکده فنی بخبرنگار ما گفت :

دانشجویان باید سعی کنند در محیط دانشگاه وقتشان را صرف درس خواندن نمایند .

از نظر اینکه کلیه استادان دانشگاه دانشجویان را مانندفرزندان خود میدانند و خیر و صلاح آنهارا می‌خواهند آنها را برای پیشرفت‌در امور تحصیلی نصیحت میکنند واگر خدای نکرده دانشجویان بنصایح پدرانه استادان خود گوش نکنند باعث ناراحتی استادان میگردند .

در دانشگاه اکثریت دانشجویان خصوصا آنها که از شهرستانها آمده‌اند می‌خواهند درس بخوانندو چون عده‌ای در این میان مانع‌درس خواندن آنها میشوند دانشگاه‌باید تعطیل باشد تادراین موردتصمیمات لازم گرفته شود .

رئیس دانشکده دامپزشکی

آقای دکتر میمندی نژاد رئیس دانشکده دامپزشکی به‌خبرنگارما اظهار داشت :

بعقیده من محیط دانشگاه‌مقدس است و حفظ احترام آن برعهده دانشجویان می‌باشد .

اگر دانشجویان حرمت خانه خودشان را حفظ نکنند نبایدانتظار داشته باشند دیگران‌حریم‌دانشگاه را محترم بشمارند .

دانشگاه محیط درس است و باید از سیاست برکنار باشد . تعطیل دانشگاه برای اینکه احترام دانشجویان و دانشگاه محفوظ‌بماند بسیار بجا و بموقع بود .

رئیس دانشسرایعالی

آقای دکتر بیانی رئیس دانشسرای عالی در مورد تعطیل‌دانشسرای‌عالی که تاکنون بانظم و آرامش کامل دانشجویان در آن بتحصیل‌اشتغال داشتند اظهار داشت : متاسفانه برای حفظ نظم و جلوگیری از هرگونه حادثه‌ای دانشسرای عالی مجبور بتعطیل کلاسهای خود شد.

من از این موضوع بی‌نهایت متاسفم زیرا تعطیل دانشسرا موجب خواهد شد که‌درتحصیل‌دانشجویان وقفه حاصل شود آقای دکتربیانی در خاتمه اظهار امیدواری کرد که ، دانشسرای‌عالی کلاسهای خودرا بروی دانشجویان که‌اکثریت‌قریب باتفاق آنان مایل بادامه‌تحصیل و دور بودن از جنجالهای مختلفه می‌باشند بگشاید .

دسته‌های ایرانی و امریکائی

بقیه از صفحه اول

میباشد و پوشیده از برف است قرار دارد .

خلبان هواپیمای مزبور سروان «جوزف ـو ـتامسون» میباشد که هم اکنون همسر و دخترش در امریکا بسر میبرند این هواپیمایك مسافر دیگری بنام آقای «دیومان واریل» داشته که وی یکی ازاعضاء هیئت مستشاران‌کمك نظامی‌امریکا در ایران میباشد . همسر وی در ایران بدنیا آمده و بعدا به تبعیت امریکا درآمده و اکنون چهار فرزند دارد که همگی در ایران هستند در این حادثه هوائی تصور میرود که هیچیك از سرنشینان‌این هواپیما جان بدر نبرده باشند .

برای رسیدن به محل هواپیما و سرنشینان آن‌سروان «جیمس‌میلی» از هیئت مستشاران نظامی امریکاو عده‌ای از اسکی بازان ارتش شاهنشاهی ایران از طریق اصفهان به نزدیکترین آبادی بنام مسیر رفته‌اند تا از آنجا بسوی محل سقوط هواپیما بروند .

امروز اطلاع رسید که برف سنگینی در آن نواحی میبارد وبنابر این برای رسیدن به محل سقوط هواپیما از طریق اصفهان پنج الی ده روز وقت لازم خواهد بود .

یك دسته دیگر

بطوریکه خبرنگار ما ازالیگودرز گزارش میدهد : دیروز یك اکیپ کوهنورد واسکی باز باتفاق دونفر چتر باز نظامی بسرپرستی آقای ستوان یکم شفیعی، عبداللهی برای عزیمت بمحل سقوط هواپیمای امریکائی وارد الیگودرز شدند و پس از چند ساعت استراحت ،بطرف منطقه کوهستانی«دورك» ،«قالی‌کوه» و «آقا سید» محل سقوط هواپیمای مزبور عزیمت کردند .ولی گمان نمیرود با وجود برف سنگینی که در منطقه زردکوه بختیاری محل سقوط هواپیمای امریکائی بزمین نشسته است دسترسی بهواپیمای مزبور امکان پذیر باشد .

انتخابات درشهرستانها :

اسامی حائزین اکثریت در تبریز

تبریز ـ امروز خبرنگار ما در تبریز تلفنی گزارش‌داد هنوزتعدادی از صندوق های آراء حوزه های‌فرعی انتخابات‌تبریز بحوزهٔ‌مرکزی‌نرسیده است ولی قرائت آراء که از صبح دیروز شروع شده همچنان ادامه دارد . تا ساعت ۷ بعد از ظهردیروز ۳۷۱۲ رای قرائت شد که حائزین اکثریت باین شرح میباشند :

۱ـ حسن‌افتخار هشترودی(منفرد) ۱۶۱۴ رای
۲ـ مهندس بیوك‌اردبیلی (منفرد) ۱۲۲۴ رای
۳ـ محمد دیهیم (ملیون)۸۵۲ رای
۴ـ احمد بهادری (منفرد)۸۵۰ رای
۵ـ دکتر شفیع امین (ملیون) ۶۹۷ رای
۶ـ حاج ابوالقاسم جوان (منفرد) ۶۹۲ رای
۷ـ دکتر محمد حسین موسوی (مردم) ۶۷۴ رای
۸ـ مهدی‌ابراهیمی‌دریانی (مردم) ۵۲۲ رای
۹ـ دکتر عبدالعلی‌شاهید (مردم) ۴۷۲ رای

اسامی ۱۳ نفر از کسانیکه بعد از نه نفر اول قرار دارند باین شرح است : (تبریز حق انتخاب نه نفر نماینده دارد)

۱۰ـ جعفر چایچی (ملیون)۴۶۸ رای
۱۱ـ علی اصغر سرتیپ زاده(مردم) ۴۴۶ رای
۱۲ـدکتر اسمعیل‌انگجی (مردم) ۴۴۱ رای
۱۳ـ دکتر ضیاءالدین هیئت (مردم)۴۳۶ رای
۱۴ـ عبدالحسین محرر زاده(منفرد) ۴۲۱ رای
۱۵ـدکتریوسف مجتهدی(منفرد) ۴۱۷ رای
۱۶ـ دکتر غلامرضا عدل(ملیون) ۳۸۷ رای
۱۷ـ رحیم زهتاب فرد (منفرد) ۳۵۴رای
۱۸ـ دکتر حمید امیر کبیریان (ملیون)۳۴۱ رای
۱۹ـ بیت‌الله جمالی (منفرد) ۳۱۰ رای
۲۰ـ محمد قلی جوادی (منفرد) ۲۸۱ رای
۲۱ـ موسی مهام (منفرد) ۲۷۷ رای

درهمایونشهر ـ باحضور نمایندگان طبقات ششگانه در بخشداری‌همایون شهر آقایان صدر الشریفه ، امینی، علوی ، مرتضوی ، محب ،ملکزاده، صادقی ، مصیبی و کیانی بسمت اعضای انجمن نظارت بر انتخابات همایونشهر تعیین گردیدند.

شهر کرد ـ آخرین جلسه‌انجمن نظارت بر انتخابات‌شهر کردتشکیل شدو چون اعتراضی‌نسبت بانتخابات نرسیده بود اعتبار نامه آقای رستم امیر بختیار نماینده منتخب این شهرستان صادر گردید و بایشان تسلیم شد.

مرند ـ استعفای سه نفر اعضای اصلی انجمن نظارت بر انتخابات مرند که موجب توقف کار قرائت آراء این شهرستان شده بود مورد قبول واقع نشد و از ساعت پنج‌ونیم بعد از ظهر دیروز مجددا قرائت آراء در مرند آغاز گردید وممکن است تاعصر امروزنتیجه معلوم‌شود.

نمایندگان جدید

نماینده خلخال ـ قرائت آراءدر خلخال پایان یافت و آقای مهندس عبدالله والا کاندیدای حزب مردم با اکثریت ۸۰۲۸ رای بنمایندگی مجلس انتخاب گردید .

نماینده شهسوار ـ قرائت آراء در شهسوار پایان یافت و از مجموع ۱۲۰۰۰ رای ماخوذه آقای ارسلان خلعتبری کاندیدای منفردبااکثریت ۷۹۵۶ رای بنمایندگی انتخاب شد آقایان‌محمدرضا خلعتبری‌کاندیدای حزب ملیون ۲۸۲۲ رای و محمد رضا کبیری کاندیدای منفرد۱۷۹۴ رای داشتند .

نماینده مرند ـ ساعت یازده دیشب قرائت آراء در مرند پایان یافت وآقای عبداله زنوزی‌کاندیدای منفرد با اکثریت ۲۵۵۷ رای به نمایندگی انتخاب شد. آقایان‌یداله امیر احمدی منفرد ۲۲۶۸ رای ، علی افلاطونی پور منفرد ۱۹۶۷رای و دکتر بیوك لطفی ملیون ۱۵۱۲رای داشتند .

بعداز دیدن این فیلم تماشای آنرا بدوستانتان توصیه خواهید نمود و دوستانتان شمارا تشویق بدیدن بهترین فیلم روزخواهند کرد

ویتوریودسیکا

ژنرال دلاروورو

ازفردا دومین هفته نمایش باموفقیت خود را درسینماهای

نیاگارا ـ حافظ

آغاز میکند

فرصت تماشای یك چنین فیلمی درعمر فقط یکبار دست میدهد

با نهایت تاسف و تاثر فراوان بدینوسیله فوت‌ناگهانی مرحوم **احمد الهی کرمانی** را باطلاع کلیه دوستان وآشنایان میرساند مجلس ختم آنمرحوم روز دو شنبه (فردا) ازساعت ۳ تا ۵ بعد از ظهر در مسجد ایروانی واقع در چهار راه مختاری (امیریه) کوچه ثقفی منعقد می باشد .

محمود الهی ـ علیرضا مقصودی فر ـ جواد غفاری ـ احمد حقیقی ـ منوچهر حقیقی

بعموم‌بازماندگان آنمرحوم‌مصیبت‌وارده را تسلیت میدهیم

خانواده های **پرتوی ـ پرتوی برادران ـ جورابچی ـ سمیناد ـاجلالی ـ خرازی پور ـ رشاد ـ عابدی ـسلماسی زاده ـ کهنموئی ـ هرندی ـ دیلمقانی ـ خواجه نصیری ـ مختار زاده ـ جوانشیر ـجوادی ـبافتهٔ ـقیطانچی ـصالحی ـ اعتضاد زاده ـمیلقی ـ جناب ـ سیمساریلر ـارجمندی**

با نهایت تاسف فوت ناگهانی **آقای حاج ابراهیم‌پرتوی** را به اطلاع اقوام آشنایان میرساند مجلس ترحیم مردانه آن مرحوم روز سه شنبه هیجدهم بهمن ماه جاری از ساعت ۹ تا ۱۱ صبح در مسجد شیخ‌عبدالحسین مشهور به مسجد آذربایجانیها بر گزارو مجلس ختم زنانه روز دو شنبه هفدهم در ساعت چهار بعد از ظهر در منزل شخصی آنمرحوم واقع در خیابان شاهپور سه راه بوذرجمهری کوچه صدر پلاك ۱۲۵۴ منعقد است

۱ـ۲ آ ـ۳۸۰۵۱

بعموم‌بازماندگان آنمرحوم مصیبت‌وارده را تسلیت میدهیم

آگهی های تسلیت

آقایان کاظم پرتوی ـ حاج علی اصغر پرتوی ـ حاج علی اکبر پرتوی ـو محمود پرتوی

در مصیبت وارده خود را سهیم دانسته و بدینوسیله در گذشت شادروان حاج ابراهیم پرتوی را بکلیه بازماندگان آن مرحوم تسلیت عرض مینماید **عطاءاله مودت**

مصیبت وارده را بخانواده محترم **کوشا** تسلیت عرض می نمائیم .

از طرف خانواده **جعفری ـ مهندس عظیم جعفری ـ ابوالفضل جعفری** آ ـ۳۷۹۶۹

همکار ارجمند جناب آقای مهندس صابر شیخ

مصیبت وارده را بجنابعالی و خانواده محترم تسلیت عرض می نمائیم

دکتر شفا بخش ـ دکتر حاج آود ـ مهندس مسعود ـ دکتر کاشانیان ـ مهندس رخش خورشید ـ دکتر میلانی ـ مهندس قره داغی ـ مهندس خموش ـ دکترسروقد رضوی ـ دکتر می‌بد ـمهندس جمیلی ـ مهندس کیامنش ـمهدی‌معرف

فوت مرحوم حاج آقا احمد خونساری را بعموم‌بازماندگان تسلیت عرض مینماید

آ ـ۳۷۹۸۳ **عبدالحسین ادیب پور و خانواده**

جناب آقای فریدون کوشا

گروه فرهنگی هدف مصیبت وارده را بشما تسلیت عرض نموده و سلامتی شما و فامیل محترم را از خداوند مسئلت می نماید . **هیات مدیره**

جناب آقای دکترحسین مهدوی ـسرکار سرهنك‌احمدمهدوی

ضمن عرض تسلیت از مصیبت وارده بسیار ملول ومتاثر و در غم شما شریك هستیم سلامت و بقاء آن خانواده محترم را مسئلت داریم **مهندس بیگلرپور ـاشرف‌بیگلرپور**

کارمندان‌حسابداری‌انبارهای‌پخش شرکت‌ملی‌نفت‌ایران

مصیبت وارده را بخانواده آقای بهلووانی بخصوص بهمکار محترم آقای نورایر بهلووانی تسلیت عرض مینمایند

اولین برف

مرودشت ـاولین برف زمستانی امسال در مرودشت از سه ساعت‌بعد از نیمه شب پریشب شروع شد و ریزش برف در ساعت دوبعد ازظهر تبدیل ببارندگی گردید ارتفاع برف در شهر به سی سانتیمتر و در اطراف به نیم متر رسید هم اکنون هوابشدت سرد شده و عبورومرور بسختی انجام می گیرد .

دامادی که هشت سال فراری بود

عاشق زنی شد وچندروز بعدفهمید این زن همان دختریست که او را یکماه پس از ازدواج طلاق داده و بتهران فرار کرده بود

عروس که برای دریافت مهریه‌خود برك جلب شوهر سابقش راهمراه داشت ازروی وعده خواستگار جدید شوهر فراری خودراشناخت

در شهر پر جمعیت تهران گاهی وقایعی روی میدهد که انسان از شنیدن یا دیدن آن تعجب میکند. ماجرائی را که در زیر میخوانید یك نمونه از این قبیل وقایع جالب و شنیدنی است.

هاشم هشت سال پیش با منیره که در آن موقع ۱۷ ساله بود در شهر کرمانشاه ازدواج کرد. هاشم در یك بنگاه مسافربری کار می‌کرد و منیره در یك موسسه تعلیم فن ماشین نویسی تحصیل می نمودو در همین موسسه بود که هاشم عاشق منیره شد.

او منیره را از خانواده‌اش خواستگاری کرد ولی چون هاشم‌از اهالی مشهد است و در کرمانشاه غریب بود در ابتدا خانواده منیره با ازدواج او با دخترشان مخالفت کردند ولی بعد حاضر شدند با شرایط سنگینی اورابه هاشم‌بدهند.

عروسی باقرض

هاشم قبل از اینکه با منیره‌ازدواج بکند بخانواده آنها گفت که‌فرزند یکی از ثروتمندان مشهد است وبا پدرش اختلاف پیدا کرده و باینجا آمده است و چون پدرش بیمار است بزودی خواهد مرد و ثروت زیادی باو خواهد رسید.

خانواده‌منیره گول حرفهای‌هاشم را خوردند و به هاشم پیشنهاد کردند که باید ۲۰ هزار ریال مهریه‌برای منیره تعیین کند. هاشم قبول کرد و چند چك بی محل کشید و این چکها را نقد کرد و مبلغی هم‌قرض کرد و مراسم عروسی باشکوهی برپا نمود.

فرار پس از ازدواج

مدتی از ازدواج هاشم و منیره گذشت و چون درآمد هاشم برای پرداخت مخارج زیاد منیره کافی نبود و از طرفی مبلغ زیادی هم‌بابت خرج عروسی بدهکاربود هنوزیکماه از عروسی نگذشته منیره را غیابی طلاق داد و از کرمانشاه فرارکرد. منیره مهریه‌اش را اجرا گذاشت و طلبکاران هم چکهای بی محل هاشم را بدادسرا دادند ولی‌مامورین نتوانستند هاشم را پیدا کنند زیرا هیچ نشانه‌ای جز اسم و اسم فامیل او در دست نبود.

یکدیگر را نمیشناختند

هاشم بتهران آمد و در اینجادر شرکتی استخدام‌شدو چون‌مردفعالی بود بزودی بسمت معاون مدیرعامل شرکت منصوب گردید و کار و بارش رونق گرفت، اتومبیلی‌خرید، خانه‌ای اجاره کرد و تمام پول چك های بی محلی را که کشیده بود برای طلبکارانش فرستاد.

منیره نیز ماشین نویسی را در کرمانشاه یاد گرفت و مدتی در همانجا مشغول کار بود و دو سال پیش بتهران آمد و در بنگاهی استخدام شد.

این بنگاه با شرکتی که هاشم معاون آن بود داد و ستد داشت و هر چند روز یکبار هاشم به بنگاه مزبور میرفت و منیره راکه‌قیافه‌اش تغییر کرده بود میدید ولی نه او منیره را می شناخت و نه‌منیره اورا.

عاشق زنش شد

در اثر رفت و آمد هاشم به بنگاه مزبور کم‌کم‌عاشق منیره‌شد وپریروز (جمعه) او رابه سینما دعوت کرد. در سینما هاشم به منیره اظهارعشق کرد و همان حرفهائی را که ۸ سال پیش گفته بود تکرار کرد. دراینجا منیره بیاد حرفهای ۸ سال پیش‌افتاد وبه هاشم گفت: شما مردها همه یکجور حرف می زنید و همه شما دورغ میگوئید. چون ۸ سال‌پیش هم مردی بنام هاشم باهمین حرفها وعینا با همین کلمات مرا فریب‌داد ویکماه پس از ازدواج فرار کرد من هنوز در تعقیب او هستم.

هاشم در اینجا بود که فهمیدمنیره زن سابق اواست و عشق جدید نیز دنباله همان عشق است ولی بروی خود نیاورد زیرا می ترسیدمنیره‌سر وصدا یشدر بیاید وآبروی اوبریزد.

عروسی مجدد

درمذاکرات دیگری که میان منیره وهاشم روی داد منیره نیز متوجه هاشم شد واورا شناخت ولی منیره بعکس هاشم همینکه مطمئن شد شوهر فراری خود را گیر انداخته‌داد و فریاد راه انداخت و مردم بگمان اینکه هاشم مزاحم منیره شده اورا به پلیس تحویل دادند و در این‌میان بین هاشم و یکی دونفر از مشتریان سینما نیز زد و خورد هائی روی‌داد.

پاسبان سینما همه را بکلانتری برد در آنجا منیره ورقه جلب هاشم را که هفت سال پیش صادر شده‌بود نشان داد و هاشم نیز از دست دونفر مردی که اوراکتك‌زده بودند شکایت نمود وپرونده بداد سرای ناحیه ۵ فرستاده شد و در آنجاهاشم مهریه سابق منیره راپرداخت وپس ازاینکه همه چیزرابرایش اعتراف کردقرارشد مجددا با هم ازدواج کنند و هاشم نیز از آن دو مرد که اورا زده بودند رضایت داد وهرچهار نفر از دادسرای مزبور خارج شدند.

حریق ۶ ساعته شهسوار

ناگهان یك عمارت دوطبقه آتش گرفت وچندین باب مغازه خاکستر شد

ساعت ده شب گذشته حریقی درشهسوار رخ دادوطی شش ساعت آتش سوزی نیمی از ساختمانها ومغازه‌های این شهرستان سوخت.

خبرنگار ما در شهسوار جریان را تلفنی چنین گزارش داد: ساعت ده دیشب ساختمان عظیم و دوطبقه اداره املاك و مستغلات پهلوی واقع در میدان فلکه شهسوار که مغازه های عمده شهر در آن محل قرار دارد طعمه آتش گردید هرلحظه که میگذشت شعله های آتش زیادتر میشد درحدود ساعت یازده شب برشدت حریق افزوده شد.

چون شهرداری شهسوار فاقد وسائل آتش نشانی است باینجهت بلافاصله پس از وقوع حریق‌جریان بشهرداریهای گیلان و مازندران اطلاع داده شد تا بکمك بیایند.

بالاخره حریق پس از ۶ ساعت خاموش شد دراین حریق مدهش چندین مغازه اعم از خرازی، سقط فروشی، بلور فروشی، لباس‌فروشی، کافه‌رستوران، مهمانخانه، رادیو فروشی، علافی و گاراژ بانضمام ساختمان تلفنخانه شهری و ساختمان سابق ثبت اسناد طعمه آتش گردید.

هنوز علت حریق ومیزان‌خسارات معلوم نیست.

سقوط دردره‌خواب

بامداد امروز کامیون شماره ۲۳۹۳۵ حامل ذغال سنك درابتدای جاده چالوس نزدیك کرج از فراز پل خواب بدره واژگون شد وطبق گزارش مامورین ژاندارم عده‌ای مجروح و مقتول شدند.

وقایع

زره پوش مردی را تعقیب میکرد

دیشب اتومبیل شماره ۷۸۰ در جاده کرج با مردی بنام حسین نقاش تصادف کرد. در این‌حادثه حسین کشته شد و محرم فرزند حسین راننده اتومبیل که در بیراهه مشغول فرار بودبوسیله‌یك زره‌پوش ژاندارمری که عازم قزوین‌بودتعقیب شدو در دره‌ای دستگیر گردید وبه دادسرا اعزام شد و زندانی گردید.

واژگون شد

دیشب یك کامیون در نزدیکی سد کرج واژگون شد و علی‌اصغر تندکار فرزند تقی و کمك راننده آن زخمی شدند.

بده سال زندان محکوم شد

زن برادر رستمعلی بوی جواب داده بود اگر خیلی آقائی بزن خودت دستور بده برایت چای بیاورد!

امروز جوان بیست‌و دوساله‌ای بنام رستم علی شمسی فرزندشمس علی باتهام قتل زن برادرش در دادگاه عالی جنائی محاکمه گردید وبده‌سال حبس با اعمال شاقه محکوم شد.

رستم علی اهل قریه «صلب» از توابع زنجان است. وی بابرادرش دریك منزل زندگی میکرد. یکی از روزها که رستم‌علی خسته‌وکوفته از صحرا برگشته بود از اختر زن برادر خود خواست‌که برای اوچائی بیاورد ولی اختر بحرف او گوش نداد واظهار داشت که:«اگرخیلی آقائی بزن خودت دستور بده که برایت چای بیاورد.» برسر این موضوع مشاجره‌ای بین اختر و رستم علی درگرفت ورستم علی‌با قندشکنی که در دست داشت چند ضربه بسر اختر زد که منجربمرك وی گردید. پس‌از مرك اخترستم علی دستگیر وبزنجان فرستاده شد امروز دادگاه عالی جنائی اورابا‌تهام ایراد ضرب منتهی بفوت بده سال حبس بااعمال شاقه محکوم کرد.

شمشیر بازی!

خبرنگار ما درشمیران گزارش میدهد دیروز هنگامیکه محمد رضا آبشاری یکی از دانش آموزان ساکن پس قلعه با دوستش محمد ابراهیم بوسیلهٔ چوب شمشیر بازی میکرد ناگهان یکضربه چوب‌محمد ابراهیم بچشم محمد رضا اصابت نمود و چشم وی مجروح شد.

پدر محمد رضا با اطلاع جریان بکلانتری فرزندش رابه بیمارستان فارابی انتقال داد تا تحت معالجه‌قرار گیرد.

ایرن

در بزرگترین فیلم فارسی سال

مروارید سیاه

اولین فیلمیکه بزبان (اردو) دوبله ودر خارج از کشور بمعرض نمایش گذارده شده

وباشرکت:

علی محرون

خواجوی

و

رئیس فیروز

برنامه آینده سینماهای ایران

دیانا

میامی

پارك

در سالن بزرك دادگاه جنائی

باتهام قتل نزدیکترین دوستش محاکمه میشود

جوانی‌که متهم بقتل دوست خود در جاده کهریزك شده در دادگاه منکر قتل بود وشهادت‌شهودرا دروغ میدانست

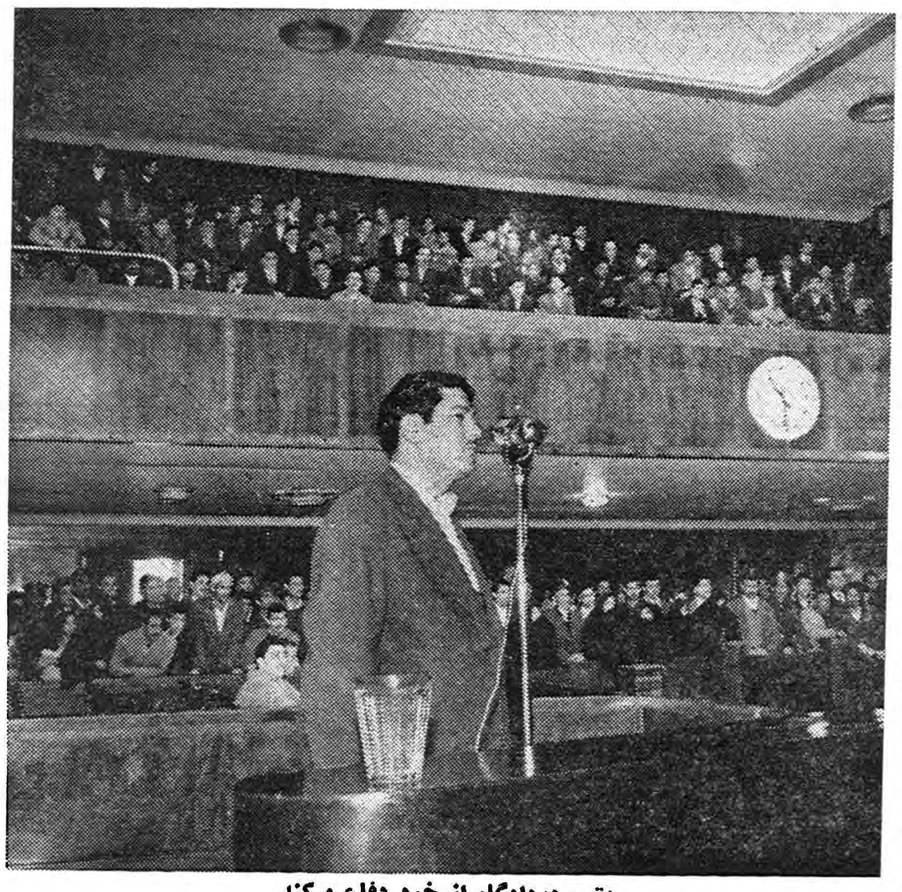

متهم دردادگاه از خود دفاع میکند

امروز محاکمه جوانی بنام‌محمد تقی چهار لنك فرزند علی درسالن بزرك دادگاه عالی جنائی شروع گردید.

محمد تقی چهار لنك‌سال‌گذشته باتهام قتل جوان چوبداری بنام‌علی اصغر قربانعلی فرزند رحیم‌دستگیر گردیده است.

از صبح امروز عده زیادی از بستگان و دوستان متهم و مقتول برای تماشای محاکمه بدادگستری آمده و در جلو سالن بزرك‌دادگاه عالی جنائی اجتماع کرده بودند. ساعت ده صبح در بزرك‌دادگاه‌جنائی بروی تماشاچیان گشوده شد و در یك لحظه تمام صندلیهای مخصوص تماشاچیان اشغال گردید. چند لحظه بعد متهم که جوان چهارشانه و سیاه چرده‌ای بود درمیان‌مامورین مسلح زندان بدادگاه آورده شد و درصندلی متهمین قرار گرفت کنار وی وکیل مدافعش نشسته بود. تماشاچیان هرلحظه منتظر شروع محاکمه بودند ساعت ده و نیم‌هیئت قضات بدادگاه‌آمده و رسمیت‌جلسه را اعلام کردند.

قتل با سنك

پس از رسمیت جلسه بلافاصله کیفر خواست دادسرای‌تهران برای متهم قرائت گردید. بموجب کیفر-خواست صادره محمد تقی چهار لنك متهم است که بعلت اختلافات کسبی که با رفیق خود علی اصغر قربانعلی فرزند رحیم چوبدارداشت او را با موتوسیکلت به بیابانهای اطراف کهریزك برده و غفلتا اورا با ضربات سنك از پا درآورده‌است.

قتل در جاده کهریزك

روز یکشنبه دهم بهمن ماه سال گذشته این خبر در صفحه حوادث روزنامه اطلاعات منعکس گردید: دیروز جنازه چوبدار ۲۵ ساله ای بنام علی اصغر قربانعلی فرزند رحیم در خرابه های واقع در کیلومتر هیجده جاده کهریزك نزدیك باقر آباد کشف شد. ماجرای کشف این جنازه بدینقرار بوده است که روز جمعه آقای صدر زاده باتفاق خانواده خود با اتومبیل از جاده کهریزك عبور میکردند که در نزدیکی قریه ای متوجه جنازه ای شدند و جریان را به ژاندارمری کهریزك اطلاع دادند جنازه علی اصغر برای کالبد شکافی باداره پزشکی قانونی منتقل گردید.

تحقیق از دوستان مقتول

بلافاصله پس از کشف جنازه تحقیقات مامورین برای شناختن قاتل و یا قاتلین علی اصغر شروع گردید و عده‌ای‌از دوستان‌ونزدیکان علی اصغر بازاداشت‌شدند مدت‌چند روز مامورین مشغول تحقیق بودند ولی کمترین برگه‌ای که جریان این قتل را روشن کند پیدا نکردند تااینکه اظهارات یکی از رفقای مشترك علی اصغر و محمد تقی‌پرده از ماجرا برداشت و معلوم شد که قاتل علی اصغر یکی از نزدیکترین دوستان او یعنی محمد تقی‌میباشد پس از کشف این جریان مجرمیت محمد تقی باتهام قتل علی اصغر صادر گردید و تحویل زندان‌شد.

دروغ شهادت داده‌اند

امروز شعبه چهارم دادگاه عالی جنائی بریاست آقای حسنعلی‌صفائی برای رسیدگی باین پرونده تشکیل جلسه‌داد. محمدتقی در دادگاه‌منکر جریان قتل بود و میگفت با اینکه من با علی اصغر اختلافاتی داشتم و رقیب کسبی هم بودیم و چندین بار نیز باهم نزاع کرده بودیم‌ولی من او را نکشته ام و از روزی که علی اصغر گم شد تا روزی که جنازه او در بیابانهای کهریزك کشف گردید من از او بی‌اطلاع‌بودم‌محمد تقی میگفت تمام شهودیکه دراین پرونده برعلیه من شهادت داده‌اند با من دشمنی داشتند و بتحریك دشمنان من اقدام بشهادت در این پرونده کرده‌اند جلسه‌دادگاه تاآخر وقت امروز ادامه داشت و دراین جلسه همسر و فرزندان مقتول‌ومتهم عده زیادی از بستگان‌طرفین‌شرکت داشتند.

۱۴ نفر دراثر تصادف و ۱۰ نفر بعلت نزاع مجروح شدند

در دو روز گذشته ۱۴ نفر به اسامی علی‌عبدی، غلامحسین‌زندی، علی اصغر تندکار، علی صمدی زاده فرزنده آقا میرزا، سکینه سالار کیا فرزند خان بابا، ربابه رکنی آبادی فرزند حسین، اسداله ربیعی‌فرزندعزیزاله، کبری‌عرفانیان، عزیزاله، سیمون سیمون زاده فرزند یحیی، حسنعلی‌سلطانی‌فرزند رضاقلی، رحمن‌خواجه‌حسینی‌فرزند رحیم، خلیل مقرب فرزند علی، حسینعلی حسین زاده فرزندمرادعلی و اصغر زاهدی فرزند نبی در اثر حوادث رانندگی و ۱۰ نفرباسامی اکبر پاکدل‌در بخش ۱۵، عزیزاله صفاری، پرویزشمشیری، منوچهر موحد فرزند علی بخش ۲، مهدی چگینی فرزندفتح‌اله‌وبرادرش منوچهر در بخش ۲۲، اسداله توپچی، علی فرزند مصطفی وخسرو اسفندیاری فرزند علی، عبداله تویسرکانی فرزند نصراله در بخش ۹ و کریم صفت بقا در صفائیه در اثرزدو خورد مجروح شده و در بیمارستانهای سینا و امدادی‌حکیم-الملك بستری شده‌اند.

بچه برف

طبق گزارش خبرنگار ما در شمیران دیروز افسر گشت کلانتری قلهك درسه راه زرگنده متوجه بسته‌ای شد که روی برفهای کنار دیوار است هنگامیکه جلو رفت نوزادی را لای پتوئی پیچیده دید افسر کشیك نوزاد را بکلانتری برد واز آنجا بشیرخوارگاه تحویل گردید.

تابستان بستنی فروخت زمستان محکوم شد

شعبه ۲۱دادگاه جنحه بریاست آقای نوربخش بستی فروشی بنام‌جعفر فرزند هاشم راکه‌درخردادماه گذشته براثر فروش‌بستنی فاسد باعث‌مسموم شدن چند نفر از مصرف کنندگان بستنی شده بود به‌هشت هزار ریال جزای نقدی محکوم کرد.

یك تصادف و ۴ مجروح

دیشب اتومبیل شماره ۲۹۷۸۸ برانندگی آقای جواد فرجی درجاده قدیم شمیران با اتومبیل شماره ۳۶۵۴ برانندگی پرویز سعیدان تصادف کرد.

دراین حادثه چهار نفر منجمله بانو اقدس همسر آقای جوادفرجی زخمی شدند.

مجروحین بوسیله ژاندارمها به بیمارستان منتقل‌شده و تحت‌معالجه قرار دارند.

بابشقاب دندانهای زنش راشکست

امروز مردی بنام علی که دیشب با بشقاب دندانهای همسرش را شکسته بود از طرف دادسرای ناحیه ۵ تحت تعقیب قرار گرفت.

علی میگفت دیشب موقعیکه مشغول خوردن غذا بودم مهرانگیز همسرم که قبلا شوهر دیگری داشته بمن گفت تو نمیتوانی خوب غذا بخوری شوهر اول من بقدری عالی غذا میخورد که من حظ میکردم. حرف مهر انگیز بقدری در من موثر واقع شد و مرا ناراحت کرد که بلافاصله بشقاب غذا را برداشتم و چنان بر دهنش زدم که ۳تا از دندانهایش شکست و سپس او را از خانه بیرون کردم و گفتم که‌بخانه شوهر اولش برود. علی باتهام نقص عضو تحت تعقیب قرار گرفت

برای یازدهمین مرتبه ...

زن وشوهری بدادسرا مراجعه کردند..

امروز زن‌و شوهری بدادسرای ناحیه ٤ تهران آمده‌ازهم شکایت کردند.

آقای دکترتهرانی رئیس دادسرای مزبور گفت این زن و شوهر ظرف چهارماه یازده بار باین دادسرا مراجعه کرده و رکورد جدیدی در اختلافات زناشوئی بدست آورده‌اند!

علی این‌بار میگفت صبح امروز من سرو صورتم را اصلاح میکردم که زنم آب جوش را روی سرم ریخت و صورتم سوخت و همانطور باریش نیم تراشیده به بیمارستان سینا و از آنجا بدادسرا آمدم وی مدعی بود که همسرش عمدا این کار را کرده است زیراتصورمیکندکه‌او با تراشیدن ریشش قصد دلبری اززنهای دیگر را داشته است.

قسمتی ازساختمان دادگستری رضائیه سوخت

خبرنگار ما در رضائیه گزارش میدهد پریروز ساختمان دادگستری رضائیه بعلت نامعلومی طعمه حریق شد و در نتیجه قسمتی از ساختمان دادگستری در میان آتش سوخت بمحض شروع آتش سوزی جریان بمامورین آتش نشانی شهرداری و لشکر ٤ رضائیه اطلاع داده شد و مامورین آتش نشانی پس از اطلاع بر این امر در محل حضور یافتند و حریق را با کمك عده‌ای از اهالی خاموش کردند در جریان آتش سوزی تعداد زیادی از پرونده ها را از ساختمان خارج کردند و هنوز میزان خسارات وارده معلوم نشده است.

پیش‌بینی وضع هوا

پیش‌بینی وضع هوای ایران تاظهر فردا طبق گزارش اداره پیش‌بینی کل‌هواشناسی بدینقرار است.

هوای تهران در روز آفتابی وکمی گرمتر از روز قبل ودرشب صاف پیش‌بینی میشود.

بعلت پایداری هوا در سطوح فوقانی جو ایران هوای کلیه نقاط‌ایران رویهمرفته خوب و در نواحی غربی. شمال غربی و مرکزی و جنوبی ایران کمی گرمتر خواهد شدوهوای‌منطقه آذربایجان توام بامقداری ابرپیش‌بینی میشود.

حداکثر درجه حرارت هوای شهرتهران در ۲٤ساعت گذشته ۵درجه بالای صفر وحداقل آن ۴درجه سانتیگراد زیرصفر بوده است.

گرمترین نقاطی که ایستگاه هواشناسی دارند بندرعباس با حداکثر ۲۲درجه بالای صفر وسردترین نقاط ایران شهرکرد باحداقل ۲۰ درجه سانتیگراد زیرصفر بوده است.

۳۰۲۵۶۹

تلفن مستقیم سرویس حوادث

در دادگستری خراسان

۵۰هزار پرونده مختومه‌شد

- **معالجه کارمندانی که کمتر از ده هزار ریال حقوق می گیرند برایگان انجام میشود**
- **در ماه گذشته ۳۲ فقره کیفرخواست دردادسرای دیوان کیفر صادر شده است**

امروز آقای هدایت معاون ثابت وزارت دادگستری بخبرنگارماظهار داشت از آنجائیکه تسریع در حل و فصل دعاوی و بکیفر رساندن مجرمین و خائنین مورد توجه‌خاص شاهنشاه است با دستورات اکیدی که صادر گردید نتیجه‌ای بشرح ذیل حاصل گردیده است.

مطابق گزارش دادسرای‌دیوان کیفر دریکماهه اخیر ۳۲ فقره‌کیفر خواست صادر شده و با مقایسه با ماهها و سنوات قبل تابحال صدور این میزان کیفر خواست سابقه نداشته است.

مطابق گزارش رئیس دادگستری استان خراسان‌در ۹ ماهه‌سال‌جاری متجاوز از پنجاه هزار پرونده‌حقوقی و جزائی مختومه گردیده است.

همچنین چهار دادگاه بطورثابت و سیار درشهر مشهد جهت مبارزه باگرانفروشی تعیین گردید.

آقای هدایت افزود

در اجرای برنامه توسعه سازمان های قضائی کشور وایجاد ساختمان های نوبنیاد برای دادگستری وثبت شهرستانها:

ساختمان جدید دادگستری و ثبت سنندج قریب باتمام است و بزودی برای افتتاح آماده خواهد شد.

دادگاه بخش دزفول بشهرستان تبدیل و رسما شروع بکار نمود.

دستور احضار ۲۳ نفر ازتقریر نویسان قضائی جهت برگزاری اختیار داده شد که پس از توفیق عملا بکار قضائی درشهرستانها مشغول خواهند شد.

بعلاوه جهت رفاه حال کارمندان دادگستری بنابه پیشنهاد اداره‌کل تصفیه تصویب گردید کارمندانی که حقوقشان ماهیانه از ده‌هزار ریال کمتر است از تادیه هزینه معالجه در بیمارستان دادگستری معاف و بطور رایگان معالجه شوند ضمنا یك شعبه بشعبه دادگاه های شهرستان و بخش آبادان‌اضافه گردید.

رئیس دادگاه بخش شهرری

آقای ابوالحسن فرهی از طرف وزارت دادگستری بریاست شعبه ۱۵دادگاه بخش شهرری منصوب‌و مشغول کار گردید.

جناب آقای دکتر حمید اعتبار

جمع‌یاران دانشکده انتخاب آندوست و همکار گرامی رابنمایندگی بیستمین دوره مجلس شورایملی صمیمانه تبریك میگویند.

دکتر ایزدی ـ دکتر اکبری ـ دکتر به نژاد ـ دکتر برال ـ دکتر پور مهر ـ دکتر پارسیائی ـ دکتر حبیبی ـ دکتر دهگان ـ دکترزهرائی دکتر سپهر ـ دکتر شافع ـ دکتر صالحی ـ دکتر صبا ـ دکتر سید محمد طباطبائی ـ دکتر سید محمود طباطبائی ـ دکتر عظیم‌زاده ـ دکتر عرب زاده ـ دکتر ابراهیم غروی ـ دکتر جعفر غروی ـ دکترفر ـ دکتر گیلفر ـ دکترلقمان ادهم ـ دکتر منصور ـ دکتر موحدی ـ دکترملك مدنی ـ دکتر نوذری ـ دکتر وزین ـ دکتر هنربخش ـ دکترهاشمی‌نژاد

اطلاعیه سید اسمعیل لطفی

چون دیروز در صفحه حوادث روزنامه اطلاعات خبری مبنی‌برکشته شدن اسمعیل لطفی کارمند راه‌آهن در اثر تصادف اتومبیل درج شده بود جمعی از منسوبین و دوستان گرام رانگران وجویای‌سلامتی‌اینجانب بوده‌اند باابراز تشکر از مراحم همگی بدین‌وسیله سلامتی خودرا برای استحضار سایر خویشان و دوستان اعلام میدارد.

سید اسمعیل لطفی همدانی معاون اداره دارائی راه‌آهن

آ ـ ۳۸۰۱۳

خاطرات شاهنشاه

فصل یازدهم

«فرهنك وآینده ایران»

روایت است که هنگامیکه حضرت محمد صلی‌اله علیه‌وآله در مکه دعوت اسلام را آشکار فرمود گروهی از مردم مکه بمخالفت و ضدیت باآن حضرت برخاستند و بقصد جان رسول خدا گرداگرد خانه وی جمع شدند .حضرت‌ختمی مرتبت اراده فرمود که از مکه بمدینه هجرت کند و از آنجاخلق را بدین مبین اسلام دعوت‌فرماید. چون دشمنان خانه را محاصره کرده بودند و بیرون آمدن ازخانه خطر بسیار داشت ، شب‌هنگام‌یکی از صحابه‌آن حضرت را بردوش گرفته و عبائی برسروی کشید و ازخانه خارج شد . وقتی از میان دشمنان میگذشتند ،یکی‌ازمعاندین پیش آمده از حامل حضرت پرسید که بردوش او چه کسی است ؟ وی بی‌محابا پاسخ داد : محمداست. معاندین که این سخن صدق را شوخی پنداشتند ،ببازرسی شخص روی پوشیده نپرداختند و رسول اکرم بسلامت از میان آنان‌گذشته و از خطر مرك نجات یافت .

من این روایت را از نظرحکمت بزرگی که در آن نهفته است در صدر این فصل قرار داده‌ام تادر مقامی که سخن ازآموزش‌وپرورش خواهد رفت بمناسبت موقع به‌آن اشاره شود .

پیغمبر اسلام فرموده‌است که کسب علم و معرفت تنها اندوختن علم و دانش نیست ، بلکه بایدآنچه فرا گرفته میشود بکار برد وعلم را باعمل توام ساخت و بدیگران فیض بخش نمود و اگرچنین‌نباشد مابین کسیکه علم‌اندوخته باچهار پائی که کتب‌فراوان برپشت‌خویش حمل میکند تفاوتی نیست .محققا در جهان امروز احتیاجی به اثبات این نکته نیست که گاهی زیان دانشی که بطور ناقص فرا گرفته شود از فوائد آن بیشتر است . چنانکه هیتلر علم ودانش را برای تشکیل اردوی زندانیان و دهلیز های اعدام برای از میان بردن میلیونها نفوس بیگناه از زن ومرد و کودك بکار برد . امروز این‌نکته مسلم است که تربیت ودانشی که اجتماع آن را بپذیرد نه‌تنها باید اشخاص را باطلاعاتی آشنا کند بلکه باید اصول حق و حقیقت‌ورفتار صواب را بجامعه بشری تلقین‌نماید. در ایران قدیم شغل روحانیت بر سربازی و جنگاوری مقدم بود ومر چند ملت‌ایران‌اصولا ملتی‌سلحشور بود ولی مذهب زرتشت روح‌باصلابت سربازی را تعدیل میکرد و بآن‌صفا وانعطـــاف مـــی بخشید . تعلیم فنون رزم آوری ویژه سپاهیان بود وروحانیون زرتشتی گذشته ازتعهد مناسك مذهبی بتعلیم وتربیت‌جوانان نیز میپرداختند . پسران خردسال ایرانی سه اصل مهم گفتار نیك و پندار نیك وکردار نیك را فراگرفته سواری و تیراندازی میآموختند و مهمترین درسی که بآنها داده میشد آن بود که‌راستگوئی را اساس‌زندگی خویش قرار دهند و توانائی‌تشخیص میان خیر و شر پیدا کنند.

متاسفانه زرتشتیان قدیم تعلیم و تربیت را بطبقات ممتاز منحصـــر ساخته‌بودند و موبدان تنها به‌تربیت فرزندان شاهزادگان ورؤسای قبائل و افسران ارتش ومامورین کشوری میپرداختند .

مردم عادی از نعمت علم ودانش بی نصیب بودند ودرجه‌معلومات‌بازرگانان محدود و بقدر رفع احتیاج بود وعلت آنهم این بود که ایرانیان قدیم بشغل بازرگانی بدیده حقارت نگریسته و بازار را مرکزفریب‌ودورغ میشناختند وسعی میکردند که در حوالی‌بازارها مکتب و مدرسه ای نباشد .ظاهرا زنان نیز از هرطبقه‌ای بودند ازفرا گرفتن معلومات نصیبی نداشتند.

در آنزمان موبدان بزرك وافسران عالیمقام ورؤسای ادارات علوم زمان رابه نسل جوانتر از خود تعلیم میدادند و تحصیلات عالیه از آن‌فراتر نمیرفت ، ولی در این موضوع‌موارد استثنا نیز وجود داشت ، چنانکه مثلا نسطوریها مسیحی که در محل لبنان امروز دانشگاه و دانشکده پزشکی بزرگی تاسیس کرده بودند در اثر مخالفت و تعدی که‌ازامپراطوری روم شرقی بآنهامیشد ناگزیرنخست به سوریه(شامات) مهاجرت کردند و سپس در سال ۴۸۹ میلادی به کشور ایران پناهنده شدند . خسرو انوشیروان شاهنشاه ایران مقدم دانشمندان آن قوم و کتب آنها را گرامی داشت وآن دانشمندان هم‌در شهر گندی شاپور (درخوزستان) دانشکده پزشکی تاسیس کردندکه تا چندین قرن مشغول افاضه بود.

دعا ونیایش برای سلامت شاهنشاه

دیشب از طرف وزیر جنك ضیافتی بمناسبت پانزدهم بهمن باشرکت دیپلماتها ووابسته‌های نظامی خارجی داده شد

درباشگاه افسران

والاحضرت شاهپور غلامرضا پهلوی وتیمسار ارتشبد هدایت‌رئیس ستاد بزرك ارتشتاران در مراسم نیایش افسران

ازساعت سه‌بعدازظهر دیروز بمناسبت رفع خطر از شاهنشاه در حادثه‌شوم ۱۵بهمن ۱۳۲۷ مراسم دعا ونیایش در حضور والاحضرت شاهپور غلامرضاپهلوی درباشگاه افسران برگزار گردید که جریان مستقیما از رادیو ایران پخش گردید ودرشماره دیروز از نظرخوانندگان گذشت.

دراین مراسم ابتدا تیمسار ارتشبد عبداله هدایت رئیس ستادبزرك ارتشتاران طی سخنرانی مهیجی پیرامون تاریخ درخشان ایران وعنایات خاص خداوندرفع خطر ازشاهنشاه سخنرانی کرده وپس‌از آن‌مراسم دعاونیایش بعمل آمد.

در مدارس ایرانی عراق شکرگزاری شد

ازبغداد گزارش میرسد که دیروز بمناسبت پانزدهم بهمن ورفع خطر از وجود شاهنشاه درکلیه مدارس ایرانی عراق مراسم شکرگزاری برپاشده بود. درمدارس ایرانی عراق نخست‌پرچم ایران برافراشته شد آنگاه دانش‌آموزان سرودشاهنشاهی راخواندند ومراسم دعا درمیان پرشنورترین ابراز احساسات دانش‌آموزان نسبت بشاهنشاه انجام شد.

درباشگاه افسران

دربیست‌وچهار ساعت گذشته‌نیز مراسم دعا ونیایش بیاد رفع خطر از شاهنشاه در پادگانها و انجمن های محلی تهران و شهرستان ها برگزار گردید و هزاران نفر از مستمندان درتهران و شهرستانها اطعام شدند و صدها دست لباس بین افراد بی‌بضاعت توزیع گردید.

درباشگاه افسران

بمناسبت رفع خطر از شاهنشاه درحادثه پانزدهم بهمن‌دیشب‌ازطرف تیمسار سپهبد احمد وثوق وزیـــر جنك وبانو میهمانی شام و شب ـ نشینی مجللی در حضور والاحضرت شاهپور غلامرضا پهلوی برپا بودکه درآن هیئت دولت ـ سفرا ـوابسته های نظامی‌خارجی مقیم دربـــار شاهنشاهی ـامراء ارتش و ارباب جراید حضور داشتند.

دراین شب‌نشینی که تانیمه شب ادامه داشت برنامه‌های جالبی اجرا گردید که مورد توجه قرارگرفت.

اطعام درشهرری

دیشب از طرف تیمسار سرلشکر امیرصادقی فرمانده قرارگاه کل دژبان ارتش شاهنشاهی پانصد نفر از مستمندان شهرری اطعام شدند.

همچنین دیروز پنج صندوق‌بزرك پرتقال وسیب از طرف دژبانی‌ارتش بین بیماران بیمارستان فیروزآبادی تقسیم شد.

درقزل‌قلعه

عصر دیروز مجلس باشکوهی بمنظور برگزاری مراسم دعاونیایش بدرگاه خداوند متعال جهت‌سلامتی شاهنشاه در زندان قزل‌قلعه تشکیل بود. ابتدا سرکار سرگرد جناب مطالبی دربارهٔ اهمیت این موهبت الهی ورفع خطر از وجود مبارك شاهنشاه ایراد کرد و پس از سخنرانی یکی از زندانیان‌بنام‌آقای شهیدی مراسم مذهبی و دعابوسیله آقای شکوه‌زاده واعظ انجام یافت وشرکت‌کنندگان سلامتی‌شاهنشاه وخاندان جلیل سلطنت را از ایزد یکتاخواستار شدند.

درپایان اززندانیان وشرکت ـ کنندگان پذیرائی گرمی بعمل‌آمد

دراسلحه سازی ارتش

ساعت سه‌ونیم بعدازظهر دیروز مراسم دعا ونیایش در اداره‌اسلحه سازی ارتش باشرکت کارگـــران‌و کارمندان در محل اداره اسلحه‌ـ سازی ارتش برگزار شد . دراین مراسم پس‌از خاتمه دعا و نیایش تیمسار سرتیپ علوی مقدم رئیس کارخانه‌های اسلحه سازی ارتش پیرامون این روز تاریخی سخن گفت وآنگاه بین کلیه کارگران وکارمندان بمناسبت‌این روزتاریخی شیرینی توزیع گردید.

همچنین درکارخانه‌های مسلسل سازی و مهماتسازی آرتش وپارچین نیز باحضور کارگران و کارمندان مربوط مراسم فوق برگزار شد.

جشن‌سازمان‌مرکزی‌معلمین

بمناسبت روز ۱۵ بهمن و رفع خطر از وجود شاهنشاه‌مجلس‌جشن باشکوهی از طرف سازمان‌مرکزی معلمین ایران از ساعت ۵ بعداز ظهر دیروز در تالار فرهنك برپابود دراین جشن چندتن از استادان دانشگاه ،آقای فرود شهردارتهران و معاونین ومدیران کل فرهنك و شخصیتهای فرهنگی بابانوانشان حضور داشتند .

ابتدا سلام شاهنشاهی نواخته‌شد وبعد آقای مهدی حکمی رئیس‌اداره انتشارات و روابط‌عمومی فرهنك استان تهران بمدعوین خوش آمد گفت و اظهارداشت‌پیوندفرهنگیان کشور باشاهنشاه بزرك و فرهنك دوست خودناگسستنی است.

بیانات استاد فروزانفر

سپس آقای فروزانفر درپشت‌تریبون قرار گرفت و گفت‌برای‌بنده‌نهایت افتخار وسرافرازی است که در مجلسی که از فرهنگیان کشور بمنظورتجلیل‌وقدردانی‌وسپاسگزاری از خدمات و زحمات اعلیحضرت همایونی تشکیل شده شرکت کنم ووظیفه ملی خودرا ادا نمایم .

حضار محترم روز ۱۵ بهمن‌برای ملت ایران و خاصه فرهنگیان از دوجهت قابل توجه است اول آنکه روز تحول فرهنك ایران است و دوم آنکه روز ۱۵ بهمن روزنجات ایران و شاهنشاهی ایرانست.اینکه روز تحول فرهنگی است برای آن است که اعلیحضرت فقید رضاشاه کبیر در چنین روزی سنك بنای دانشگاه تهران را بدست خودشان گذاشتند و اینکه گفتم روز تحول فرهنك ایران ، حضار محترم استحضار دارند که در سال۱۲۶۷ ابتدا مدرسه دارالفنون در تهران تاسیس شد تااینکه درسال ۱۳۰۷ شمسی که تاسیس فرهنك نوین است مدارس متوسطه‌متعددی‌افتتاح گردید اما هنوز قدم موثر ومفیدی در راه پیشرفت فرهنك برداشته نشده بود امروز براثر توجهات شاهنشاه فقید واعلیحضرت‌همایونی تنها در تهران ۲۰۹ مدرسه‌متوسطه کامل وجود دارد اعلیحضرت فقید برخلاف سلاطین وزمامداران‌پیشین این کشور مبارزه با فقروبی‌سوادی را تنها بوسیله فراگرفتن علم و معرف دانسته و برروی این‌اصل‌در تعمیم و پیشرفت فرهنك از راه تاسیس دانشگاه‌ها و مدارس متعدد خدمات‌ذیقیمتی مبذول‌فرموده‌اند .

مادر آن روز فقط یك دانشگاه در تهران داشتیم و آنهم ناقص‌بود ولی براثر توجهات مخصوص شاهنشاه علاوه‌برفع‌نقائص‌دانشگاه تهران چهار دانشگاه دیگر نیز در شهرستانها تاسیس ودایر شد آقای فروزانفر سپس افزوددرچنین روزی خداوند متعال ،ایران عزیزو پیشوای عالیقدر آن را نجات‌بخشید

آقای فروزانفر در پایان اظهارات خود از پیشرفتهای شایان توجهی که درامور فرهنگی حاصل شده‌به تفصیل سخن گفت .

پس از اظهارات آقای بدیع‌الزمان فروزانفر بانو ملوك ضرابی برنامه جالبی اجرا کرد که مورد توجه حضار قرار گرفت و آقای فرود شهردار تهران‌به‌بانو ملوك ضرابی که همیشه در کارهای خیرافتخاری شرکت میکند یك تمثال شاهنشاه که در قاب زیبائی گذاشته شده‌بود بمناسبت خدمات هنری او هدیه‌داد.

سپس نمایشنامه در راه نجات‌میهن وسیله دانش‌آموزان اجراشدآنگاه آقایان ویگن ، روانبخش ،بهمنیار، آلیس و بلابرنامه‌های جالبی اجرا کردند در پایان جوائز نفیسی که تهیه شده بود وسیله آقایان حکمی حسین رجبی و چندتن دیگر از آقایان اعضای هیئت مدیره‌سازمان مرکزی معلمین ایران به‌هنرمندان اهداء شد و مجلس جشن پس از پذیرائی گرمی که از مدعوین‌بعمل آمد مقارن ساعت نه‌ونیم پایان یافت .

آگهی‌های تسلیت

باکمال‌تاثرفوت بانوزهرابزرك رابخانواده ایشان بخصوص دوست‌عزیزمان‌آقای‌علی‌سیادت تسلیت عرض میکنیم

دکتر هوشنك خالقی ـ حسین نصرت بخت ـ حسن طلیائی ـمحمود اسکندر زاده آ ـ ۲۷۹۵۷

فوت‌مرحوم حاج‌قاسم‌عبداله‌زاده‌را به‌بازماندگان‌آنمرحوم‌بخصوص‌آقای میرشجاع گراکوهی وبانوعالیه گراکوهی‌تسلیت‌عرض‌مینمایم **یوسف‌میلانی**

جناب آقای فریدون کوشا

مصیبت وارده را بجنابعالی و فامیل محترم آقایان مهندس منوچهر ودکتر اردشیر کوشا تسلیت عرض‌مینمائیم

هادی بهشتی ـ هادی چاوشیان ـ غلامرضا بهنیا ـ محمد خاور آ ـ ۳۷۹۳۱

تقاضای ثبت اراضی موات

باستناد قانون اصلاحات ارضی از دولت پذیرفته میشود

امروز خبرنگار ما کسب اطلاع کرد که از این پس تقاضای ثبت دولت نسبت باراضی موات بمنظور تقسیم اراضی مذکور پذیرفته می شود.

این تصمیم پس‌از تشکیل‌جلسات متعدد در وزارت دادگستری کـه‌با حضور آقای فاضل مدیرکل ثبت انجام گرفت اتخاذ گردید.

درکمیسیون مذکور بااستفاده ماده‌هفتم قانون اصلاحات ارضی اعلام نظرگردید که در هر موقع هیئت‌های صلاحیتدار اراضی‌موات راحاضر برای تقسیم تشخیص‌دهند میتوانند با ذکر منظور و نحوه تقسیم تقاضای ثبت اراضی موات مورد نظر را باداره کل ثبت تسلیم کنند واداره کل ثبت باتوجه به نظریه فوق ودرنظر گرفتن‌مقررات قانونی اصلاحات ارضی و تعریفی که‌درقانون مذکور برای اراضی موات شده‌است این قبیل تقاضاـ های ثبت را قبول مینماید.

کلاسهای تعلیمات کار در شهرستانها

سخنگوی وزارت کار بخبرنگار ما گفت : وزارت کار بمنظور بالا بردن سطح معلومات و اطـلاعات کارگران کشور و آشنا ساختن آنها به مقررات و قوانین کاروبیمه های اجتماعی در تعقیب برنامه های تنظیمی که اداره کل روابط کار تاکنون در شهرستانهای شاهی . بهشهر . اهواز . اصفهان و شیراز اجرا نموده‌است کلاسهائی بنام کلاس تعلیمات کار درشهرستانهای همدان . کرمانشاه . مشهد.قزوین. رشت . تبریز . رضائیه . یزد و کرمان به ترتیب از تاریخ پانزدهم بهمن ماه تا دهم اسفند ماه سال جاری هرکدام‌بمدت ده روز تشکیل خواهد داد و در این کلاسها که نمایندگان کارگران و عده ای از کارگران زبده کارگاهها شرکت خواهند نمود ضمن تشریح مـواد قوانین کار و بیمه های اجتماعی‌در باره طرزتشکیل‌سازمانهای کارگری و عقد قرارداد های دستجمعی ، اصول شرکتهای تعاونی ، آموزش حرفه‌ای و روابط کارتوسط‌متخصصان و کارشناسان مربوطه بحث لازم بعمل‌آمده و اطلاعات‌جامع‌وارزنده‌ای برای راهنمائی و استفاده کارگران در دسترس آنها قرار داده خواهد شد .

انتصاب دروزارت بهداری

آقای دکتر معارفی بسمت‌ریاست اداره « ارزش یابی » و تهیه برنامه های وزارت بهداری منصوب و مشغول کار شد . اداره مزبور جزء سازمان جدید وزارت بهداری‌منظور گردیده است .

مصیبت وارده را بدوست عزیزمان زرین دخت صابر شیخ تسلیت عرض نموده بقاء و سلامت بازماندگان محترم را از خداوند متعال خواستاریم .

منیژه زمانی و دانش آموزان سال دوم‌الف‌دبیرستان‌ایران

جناب آقای مهندس ابراهیم خاویاری

فوت جانگداز پدر بزرگوارتان را به جنابعالی و خانواده محترم تسلیت عرض نموده و خود را در این مصیبت شریك میدانیم .

مهندس گوهری ـ مهندس عزیزی ـ مهندس معافی‌زاد ـ دکتر بهزادی آ ـ ۴۱۷۷۰

سرکار سروان عباس آزادی

مصیبت وارده را تسلیت عرض نموده خود را شریك غم شما و بازماندگان آن مرحوم میدانیم .

سر گرد فیض‌اله کمانگر ـ سرگرد همدانیان ـ سرگرد استانی ـ سرگردنبوی ـ سرگرد محمد اتابکی ـ سرگرد فولاد اتابکی ـ سروان صدری ـ سروان وزیر پور ـ سروان زروان ـ سروان سالاری ـ سروان هژیر ـ سروان آزموده

مصیبت وارده را با کمال تاثر بخانواده محترم یغمائی بویژه سرکار ستوان فریدون یغمائی تسلیت میگویم

آ ـ ۳۷۸۹۱ **سروان فیروزاسبق**

فوت جانگداز بانو نواب کاشانی را بکلیه بازماندگان آنمرحومه تسلیت عرض مینمائیم .

آ ـ ۳۷۸۹۳ **سرور و جواد کاشانی**

با کمال تاسف فوت بانو نواب کاشانی را بعموم باز ماندگان آنمرحومه تسلیت عرض مینمائیم .

آ ـ ۳۷۸۹۳ **اختر و ابراهیم افخمی**

بدینوسیله فوت جانگداز دوست عزیز و گراممان دوشیزه ناکام سیمین دخت قوام زاده را بخانواده محترم آن مرحومه بخصوص آقای قوام زاده و مادر داغدیده‌اش تسلیت عرض می نمائیم .

پرستاران‌فارغ‌التحصیل زایشگاه فرح(بنگاه حمایت مادران و نوزادان) آ ـ ۳۷۸۸۳

مصیبت وارده را بدوست ارجمندمان جناب آقای فریدون کوشا صمیمانه تسلیت میگوئیم .

آ ـ ۳۷۹۲۵ **محمد علی لاهیجی ـ محمد علی‌شیخان**

جناب آقای مهاجر شجاعی ریاست انجمن همکاری خانه و مدرسه دبستان صدر

اعضاء انجمن و کارمندان دبستان صدر از حادثه مولمه بی نهایت متاثر بوده برای آنجناب و بازماندگان آنمرحومه ازخداوند متعال صبر و شکیبائی مسئلت مینماید

علی محبتی ـسید ابوالقاسم دانشجو

افسران و درجه داران و افراد تیپ ۶پیاده‌کرمان

با یکدنیا تاسف در گذشت تیمسارسرتیپ علی‌مهدوی را بخانواده محترم مهدوی بویژه به جناب سرهنك ستاد احمد و امیر مهدوی تسلیت گفته بقای عمر بازماندگان‌محترم را از خداوند متعال خواهانند .

فرماندهی تیپ۶ مستقل پیاده کرمان ـسرتیپ‌سهراب‌پور

مصیبت وارده را به خانواده محترم خوانساری بویژه خانم پروین دفتریان تسلیت میگوید **ماهویز شاهرخشاهی**

در گذشت آقای حاج احمد خونساری را بکلیه‌بازماندگان آنمرحوم بخصوص آقایان ابوالقاسم‌ومحمد خوانساری‌تسلیت گفته و بقای عمر آن خاندان محترم را از خداوند متعال خواستارم **ابوالفضل کریمی**

از صبح سه‌شنبه ۱۸ بهمن در سینماهای **ایفل ـ تهران ـ ونوس**

جناب آقای‌دکتر میرعمادی پزشك بهداری راه‌آهن

مساعدتی راکه نسبت به‌بهبود بیمار ما ابراز فرمودید هرگزفراموش نمی‌کنیم وبرای همیشه سپاسگزاریم. حبیب یولداش ـ دکتر عبدلی

اطلاعات

مسافرت هیئت حسن‌نیت ایران بمسکو

این مسافرت احتمالا در فروردین‌ماه عملی‌خواهدشد

در دنبال خبری که دیروز راجع بمسافرت آقای مهندس شریف امامی نخست وزیر در راس یك هیئت حسن نیت بمسکو انتشار یافت امروز خبرنگار ما توانست اطلاعات بیشتری در اطراف مسافرت این هیئت کسب کند.

طبق این اطلاعات، مسافرت‌هیئت حسن نیت دولت ایران بمسکو در جریان مذاکرات و تماسهای اخیر مقامات ایران وشوروی موردموافقت قرار گرفته است لکن تاریخ حرکت این هیئت حسن نیت بریاست‌نخست وزیر هنوز مشخص نگردیده خاصه اینکه اقتضای فصل در نظر گرفته خواهد شد.

احتمال میرود که مسافرت‌هیئت حسن نیت ایران در فروردین ماه صورت گیرد که هوا مساعد تر باشد.

جزئیات مسافرت

تهران ـ آسوشیتدپرس ـ ٤ فوریه ـ یك مقام وابسته به نخست وزیری امروز اظهار داشت که‌دولت شوروی ازش مریف‌امامی نخست‌وزیر ایران دعوت کرده است که دراس یك هیئت حسن نیت از ایران عازم مسکو شود.

این مقام افزود که دعوت نامه مربوط باین مسافرت طی همین هفته توسط کنستانتیویچ نیکلای‌تاراسف کاردار سفارت شوروی تسلیم نخست وزیر گردیده است.

شریف امامی نخست‌وزیر ایران هنگام تفسیر در باره قبول رسمی دعوت مذکور اظهار داشت که در انتظار بازگشت پگوف سفیرشوروی بتهران است تا جزئیات مربوط‌باین مسافرت با وی در میان گذارده شود.

گزارش دیگر

تهران ـ خبرگزاری فرانسه ـ دولت شوروی از آقای مهندس شریف امامی نخست وزیر ایران دعوت کرده که در راس یك هیئت حسن نیت بمسکو مسافرت نماید.

بطوریکه از منابع کاملا مطلع کسب اطلاع شده این دعوت روز شنبه گذشته وسیله تاراسوف کاردار سفارت شوروی به نخست وزیراعلام شده است.

در تهران محافل سیاسی‌معتقدند که این‌مسافرت در ماه آوریل‌انجام خواهد گرفت.

روابط ایران و شوروی پس از مبادله پیامهائی که در تابستان گذشته و پس از استعفای دولت اقبال در اول سپتامبر صورت گرفت بهبود یافته است.

وزیر بهداری عازم دهلی میشود

چهاردهمین دوره مجمع عمومی سازمان بهداشت جهانی روز ۳ شنبه ۱۸ بهمن در دهلی نو با شرکت نمایندگان کشور های عضو گشایش خواهد یافت از طرف دولت شاهنشاهی ایران آقای دکتر جهانشاه صالح بعنوان رئیس هیات نمایندگی و آقای دکتر احمددیبا معاون پارلمانی‌بعنوان معاون هیات نمایندگی و آقایان دکتر مرشد مدیر کل بهداشت و دکتر خبیر مدیر کل ریشه کنی مالاریا بعنوان نماینده شرکت خواهند داشت.

خبرنگار ما میافزاید. هیات نمایندگی ایران بغیر از مدیر کل بهداشت که قبلا عزیمت کرده بود ساعت یازده امشب تهران را بمقصد هندوستان ترك خواهند کرد.

دیشب آخرین دسته هنرمندان وخلبانان و چتربازان وارد تهران شدند

دیشب آخرین دسته هنرمندان اداره هنر های زیبا که شب جمعه گذشته هواپیمای حامل آنان اجبارا در کویر لوت فرود آمده بود، از اصفهان وارد تهران شدند و در فرودگاه از طرف بستگان و همکاران خود با گرمی مورد استقبال قرار گرفتند. همچنین خلبانان هواپیمای مذکور و چتربازانی که برای کمك با هنرمندان بمحل اعزام شده بودند بتهران باز گشتند.

جدول منتخبین دوره بیستم

ونسبت آنها تاساعت چهار بعدازظهر امروز

ملیون	مردم	منفردین
۵۸	۵۲	۲۰

نمایندگانی‌که طی ۲٤ ساعت اخیرانتخاب شده‌اند:

مردم ـ۵۲ ـ آقای مهندس عبداله والا ازخلخال

منفردین آقایان: ۱۹ ـارسلان خلعتبری از شهسوار، ۲۰ ـ عبداله زنوزی از مرند.

ارسلان خلعتبری
نماینده شهسوار

مهندس عبداله والا
نماینده خلخال

بعدازظهر امروز

فوتبالیستهای عراقی آبادان راترك‌میکنند

دیروز هیئت عراقی ازاهواز وصبح امروز از جزیره خارك بازدید کردند

خبرنگارما در آبادان‌تلفنی‌گزارش داد دیروز هیئت رجال‌وورزشکاران عراقی‌بسرپرستی ژنرال‌مزهرالشاوی فرمانده کل بنادر عراق از اسکله و گمرکات آبادان و خرمشهر بازدید نمودند هیئت رجال و ورزشکاران عراقی ناهار را در باشگاه گمرك خرمشهر صرف کردند. قرار بود ساعت ۳ بعداز ظهر باقطار مخصوص باهوازعزیمت نمایند ولی بنابه‌پیشنهاد اعضای هیئت بااتومبیلهای مخصوص‌باتفاق آقایان سرهنك میثمی مهماندار و سرهنك امجدی رئیس سازمان امنیت خوزستان، کنسول عراق‌در خرمشهر و کنسول ایران دربصره و فرمانداران آبادان و خرمشهر و عده‌ای دیگر عازم اهواز شدند.

هیئت رجال وورزشکاران عراقی دیشب شام را در کاخ‌استانداری خوزستان صرف کردند ورادیوی خوزستان بافتخار ورود آنان از ساعت هفت و نیم بعد از ظهر تا ۹ شب برنامه مخصوص زبان‌عربی پخش کرد اعضای این هیئت پس از بازدید راه‌آهن، گمرك و شهر اهواز شام را صرف کردند ومقارن ساعت ده و نیم باتفاق همراهان به آبادان مراجعت نمودند.

صبح امروز ژنرال مزهرالشاوی و اعضای هیئت رجال وورزشکاران عراقی باهواپیما عازم جزیره خارك شدند تا از تاسیسات این جزیره بازدید نمایند ظهر امروز پس از صرف ناهار درخارك به‌آبادان باز میگردند و بعد از ظهر در میان مشایعت‌رجال‌وشخصیتهای‌خوزستان و کلیه‌ورزشکاران آبادان‌وخرمشهر باکشتی ثوره به‌بصره مراجعت میکنند چهار ناوچه نیروی دریائی شاهنشاهی کشتی ثوره رامشایعت خواهند کرد.

تشخیص شما صحیح است

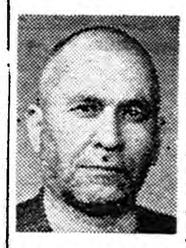

جنس ماخورده شیشه ندارد. وعده میدهیم محبتهای شما را فراموش نکنم تکرار میکنم اگر سوسه‌ای در دوران زندگی‌از مامشاهده‌نفرمودید برای دوره بیستم مارا انتخاب کنید.

راجع بخرید وفروش املاك نرسیده به آبشار پهلوی روبروی جنگل ساعی دفتر احدی تلفن ۸۲۱۲۷۵ منزل ۸۳۵۹۱

دکتر عباسیان

دندانپزشك دارای دیپلم‌تخصص ومدال درجه اول علمی از آمریکا پذیرائی باتعیین وقت قبلی تلفن ـ ۶۰۲۱۲

آدرس ـ خیابان پهلوی نرسیده به‌چهارراه تخت جمشید ۱۰٤

آ ـ ۳۷۶۷۱ ۱ـ۵

زدمو

زد مو ـ ضد موست

زد مو در کرمابه‌ها هم موجوداست

تلفن ۲۸۸٤۶

بازگشت بمسکو

آقای طهمورث‌آدمیت وزیرمختار شاهنشاهی ایران در مسکو که برای استفاده از مرخصی به‌تهران آمده بودبمحل ماموریت‌خودبازگشت.

تبریز

بفرزند مبارز وقهرمان خود

رحیم زهتاب فرد

رای خواهد داد

وزیرکشاورزی دربارهٔ کنفرانس بین‌المللی کشاورزی گفت:

نجات دنیا ازچنگال گرسنگی

مهمترین موضوع مورد بحث کنفرانس بود

درباره تقسیم املاك سلطنتی وخالصه ایران گزارشی بکنفرانس داده شد

آقای مهندس مهدوی وزیر کشاورزی که اخیرا دریك‌کنفرانس بین‌المللی کشاورزی دردهلی‌شرکت کرده بود امروز گفت مهمترین مسئله ای که دراین کنفرانس‌مورد بحث واقع شد مسئله نجات دنیا از چنگال گرسنگی و مسئله‌اصلاحات ارضی و بالاخره موضوع‌توسعه و تقویت شرکت های تعاونی‌روستائی بود.

دراین کنفرانس که ۲۵ کشور آسیائی وافریقائی‌شرکت‌داشتنددر اطراف مسائلی که گفته شدتبادل نظر بعمل آمد.

وزیر کشاورزی بعد گفت من از جانب ایران درباره تقسیم املاك سلطنتی و تقسیم املاك خالصه‌و اجرای قانون اصلاحات ارضی که بنا بامر شاهنشاه صورت می‌گیرد توضیحات کافی باطلاع کنفرانس رسانیدم و مخصوصااعضاء‌کنفرانس را به لزوم سرمایه گذاری در امر کشاورزی متوجه ساختم.

در اطراف مسئله اصلاحات‌ارضی که اکنون مورد توجه شاهنشاه ایران و بسیاری از کشور های آسیائی و افریقائی است در این کنفرانس خیلی‌بحث‌شدونمایندگان هریك از کشور ها تجربیات و مشکلات خود را در این زمینه‌بیان کردند. دراین کشور ها که‌صنعت ترقی فوق‌العاده ای‌نکرده است‌توجه بکشاورزی اجباری است.

مشکلاتی که برای بعضی ازاین کشور ها از لحاظ اصلاحات ارضی وجود دارد مسئله زیادی جمعیت و کمی سطح کشور است بخصوص این مشکل در ژاپون بیشتر بچشم میخورد..

آقای وزیر کشاورزی بعد اضافه کرد من در بازگشت از هند بنا به دعوت دولت پاکستان به آن کشور سفر کرده و از شهر های‌ساموير ـ کراچی ـ راولپندی و رابل‌پور و دانشکده کشاورزی آن که قرار است تبدیل بدانشگاه کشاورزی شود بازدید کردم.

همچنین حضرت فیلد مارشال ایوب خان رئیس جمهوری‌پاکستان مرا بحضور پذیرفتند و مورد محبت فوق‌العاده قرار دادند.

پاکستان از لحاظ کثرت جمعیت و کمی تولیدمواجه با همان‌مشکلات است که بعضی دیگر از کشورهای آسیائی مواجه میباشندولی‌پاکستان با ایجاد سد ها و مصرف کود شیمیائی و تهیه بذر خوب وبعضی اقدامات دیگر تولید را بالا می‌برد و بخصوص دانه روغنی‌بسیارمرغوبی تولید میکند که نمونه هائی از آن را بایران آورده ام که مورداستفاده و کشت قرار گیرد.

هیئت آلمانی سه‌شنبه واردتهران میشود

در حدود ساعت پنج بعداز ظهر روز سه‌شنبه هیجدهم بهمن‌هیئت بیست و چهارنفری آلمان غربی‌ازخاور دوروارد تهران خواهد شد.

ریاست این هیئت باآقای «فون مرکاتز» وزیر مشاورآنکشوراست و عده از شخصیتهای اقتصادی و همچنین سیزده نفر از روزنامه‌نگاران معروف آلمان عضویت این هیئت را دارند.

هیئت آلمانی شب را در تهران خواهند گذرانید ودرساعت ۹بامداد روز چهار شنبه تهران را بقصد کشور خویش ترك خواهند گفت.

بوشهر در محاصره آب قرار گرفت

بنادر جنوب ـ هوای بندر بوشهرو بنادر جنوب پس از سه شبانه روز ابری بودن بارانی شد و شدت‌بارندگی بحدی بود که سیلاب در خیابانهای بندر بوشهر و بنادر جنوب جاری شدو میزان بارندگی به چهل و یك‌میلی متر رسید بر اثر بارندگی شدیددورود خانه شمالی‌وجنوبی بندر بوشهر طغیان کرد و شهر در محاصره آب‌قرار گرفت این بارندگی مدت ۱٦ ساعت تمام ادامه داشت و هم اکنون گر چه هوا آفتابی است ولی کاملاسرد میباشد. دریا نیز طوفانی است واز شدت طوفان آب دریا گل آلود وسفید رنك شده‌است.

شرکتهای سهامی

آفتاب شرق ـ دیزل مان ـ فروماتکس ـ مان اسپر

به خیابان فردوسی روبروی بانکملی ایران

ساختمان آفتاب شرق

انتقال پیداکردند.

تلفن ۳۰۵۰۰۱ تا ۳۰۵۰۰۵

آ ـ ۳۷٤۰۹ ۱ـ۳

آخرین خبرتا ۴ بعدازظهر

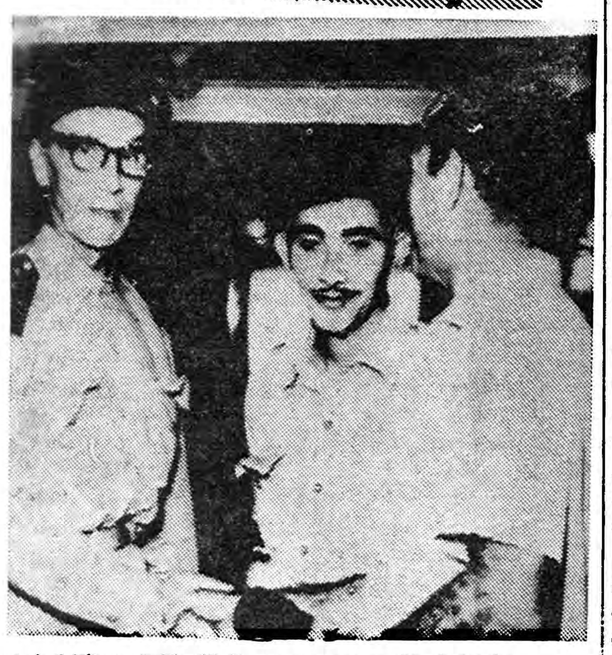

سروان گالواثو (نفر سمت چپ) پس از آنکه کشتی «سانتاماریا» رابه مقامات برزیلی تسلیم کرد. مدتی با خبرنگاران مذاکره کرد و به آنها گفت که به اقدامات خود علیه رژیم «سالازار» ادامه خواهد داد.

شوروی نخستین تقاضای کندی راپذیرفت

واشنگتن ـ ٤ فوریه ـ آسوشیتدپرس ـ روز شنبه دولت روسیه با تقاضای امریکا مبنی بر تعویق مذاکرات مربوط به منع آزمایش سلاحهای اتمی بمدت شش هفته موافقت کرد.

پرزیدنت کندی تقاضا کرده بود برای اینکه دولت وی‌بتواند موقعیت ایالات متحده را راجع بمنع آزمایش سلاحهای اتمی‌مورد مطالعه قرار دهد تشکیل کنفرانس مدتی بتعویق افتد.

پیش از دو سال بود که کنفرانس منع آزمایشهای اتمی بطور متناوب تشکیل میشد. در اوایل دسامبر موافقت شد که باردیگر این کنفرانس در۷ فوریه شروع بکار کند.

تشکیل حزب جدید در ترکیه

آنکارا ـ ٤فوریه ـ رویتر امروز پروفسورفخرالدین‌کریم گوکی فرماندارسابق‌استانبول گفت که وی باتشکیل یك حزب سیاسی جدید بنام‌حزب «ترکیه نو»موافقت کرده‌است این‌حزب خیال ندارد فوراقدرت رابدست گیرد. بلکه هدف آن ایجاد موازنه درحیات سیاسی ترکیه میباشد.

یکی از اعضای تشکیل‌دهنده این حزب «اکرم ـ آلیکان» وزیر دارائی حکومت ژنرال گورسل است.

پیام تشکر رئیس جمهوری جدید آمریکا بشورای معاونین سنتو

بطوریکه از سازمان پیمان مرکزی اطلاع میدهندازطرف‌پرزیدنت کندی در پاسخ تلگرام تبریك آقای بیك دبیر کل سازمان پیمان مرکزی پیام تبریکی برای ابلاغ بشورای معاونین سنتو ارسال شده است.

تلفن کارخانه مبل سازی دقت واقع در خیابان آمل‌از ۳٤۷٤۰ به ۷۲۳۰۸ تبدیل یافته.

آ ـ ۳۷۹۱۱ ۱ـ۳

خانمهای خانه‌دار

شرکت عمر هزینه شمارا بیك سوم تقلیل میدهد

باتلفن ۳۰٤٦٤٤ مکالمه فرمائید

تابلوی برقی اطلاعات

که بواسطه نواقص فنی مدتی تعطیل بود مجددا ازروز پنجشنبه بیستم بهمن ماه شروع بکار خواهدکرد.

برای دادن آگهی و کسب اطلاعات با تلفن‌های شماره ۳۹۲۹۳ـ۳۰٤۵۹۲ـ۳۰٤۵۹۳ مذاکره فرمائید.

استخدام پرستار کارآموز

شرکت ملی نفت ایران عده‌ای دوشیزه برای تحصیل و کار آموزی در آموزشگاه عالی پرستاری آبادان استخدام مینمایدمشروط براینکه:

۱ـلااقل دارای دیپلم ششم طبیعی یاریاضی باشند.

۲ـمتولد سالهای ۱۳۱۳ تاپایان ۱۳۲۱ باشند.

۳ـصحت مزاج آنان از طرف بهداری شرکت ملی نفت ایران گواهی شود.

٤ـدرآزمایش هوش و زبان انگلیسی و مصاحبه موفق گردند.

کار آموزان در محل شبانه روزی پرستاران سکونت خواهندنمود و دردوره تحصیل و کار آموزی حقوق کافی دریافت خواهند کرد.

دوره تحصیلی و کار آموزی در آموزشگاه عالی پرستاری‌آبادان سه‌سال است. در پایان‌دوره کار آموزی چنانچه از عهده امتحان‌نهائی برآیند از طرف وزارت فرهنك بدریافت گواهینامه پرستاری که‌معادل لیسانس می‌باشد نائل خواهند گردید و در بهداری شرکت ملی نفت ایران به‌خدمت ادامه خواهند داد.

داوطلبان میتوانند از این تاریخ‌تاپایان روز بیست و پنجم بهمن‌ماه ۱۳۳۹ برای ثبت نام بادردست داشتن اصل مدرك تحصیلی چهار برك رونوشت گواهی شده شناسنامه و شش قطعه عکس ٤در٦ بین ساعت ۹صبح الی ۲ بعد از ظهر به اداره روابط کارکنان شرکت ملی نفت ایران واقع در خیابان پهلوی نزدیك بلوار کرج مراجعه نمایند.

آ ـ ٤۱٤۰۸ ۱ـ٤

تخت طاوس

نمونه مدرن‌ترین‌فروشگاههای جهان مجموعه عالیترین محصولات دنیا قریبا افتتاح میشود

کوچه برلن

آ ـ ٤۱٦۷۸

مژده بساکنین محترم شمیرانات

تعمیرگاه وسرویس مجهز ۱۱۰ واقع در اول خیابان پهلوی شروع بکار کرده‌است. تلفن: ۸٤۱۳۵

آ ـ ٤۱۱۵۸ ۱ـ۳

شماره جدید تلفنهای شعبه تخت جمشید بانك تهران

از تاریخ شانزدهم بهمن ماه ۱۳۳۹ بشماره های (۷۱۸۳۹) و (۷۱۸۳۸) تبدیل گردیده‌است.

آ ـ ٤۱۵۹۰ ۱ـ۲

بانك تهران

ما اهالی شاهدوست ومیهن پرست مشکین‌شهر مهندس مجید عدل را نماینده حقیقی خود میدانیم و از ایشان پشتیبانی خواهیم کرد

آ ـ ۳۷۷۰۱ ۱ـ۳

حساب‌پس‌انداز بانک‌تهران

***

شعبه شبانه روزی چهارراه پهلوی و همه شعب بانك تهران در تمام ساعات کار برای افتتاح حساب و دریافت‌و پرداخت پول آماده میباشند.

آ ـ ٤۱٦۹۲

بهترین فرصت

باطلاع کسانیکه مایل بخرید انواع اتومبیلهای فولکس‌واگن‌ادر اروپا میباشندمیرساند:

ازتاریخ سفارش درظرف سه ماه میتوانند فولکس واگن خودرا در کشورهای: آلمان، فرانسه، انگلستان، ایتالیا، سویس، دانمارك، هلند وبلژیك تحویل بگیرند.

خواهشمند است لااقل سه ماه قبل از تاریخی‌که برای‌تحویل گرفتن اتومبیل درنظر دارید جهت دادن سفارش و گرفتن نوبت در تهران بشرکت سهامی‌ثابت پاسال‌ودرشهرستان ها به نمایندگان رسمی این شرکت مراجعه فرمائید.

شرکت سهامی ثابت‌پاسال

جاده کرج خیابان جیحون ـ تلفن ٦۱۵۲۰ تا ٦۱۵۲٤

آ ـ ٤۱٦٤٤ تبلیغات سینا

نطنز منوچهر ریاحی را میخواهد