سال سی‌وششم شماره ۱۰۵۷۲ — دو شنبه شانزدهم مرداد ماه ۱۳۴۰ — تکشماره ۳ ریال

اطلاعات

فضانورد شوروی سالم بزمین بازگشت

تیتوف دیشب درفضا خوابید

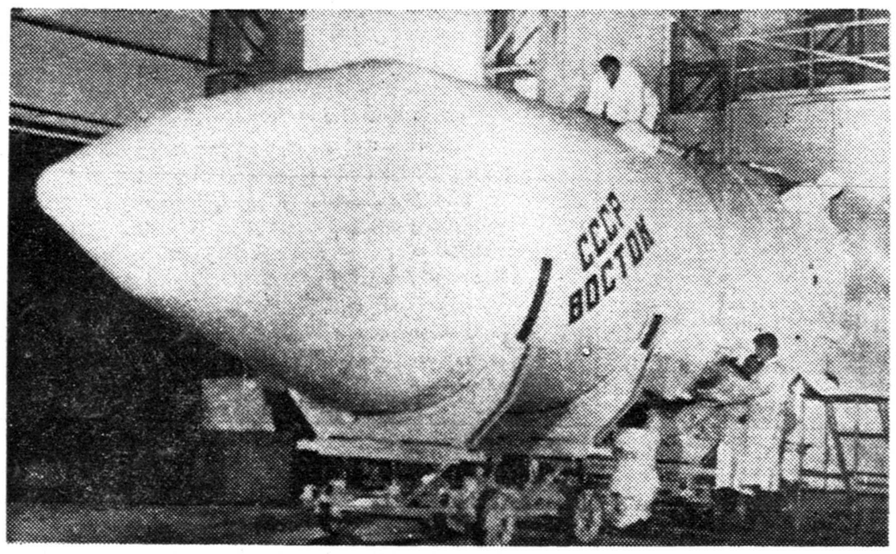

درین عکس سفینه (وستوك اول) که یوری‌گاگارین با آن بدور زمین پرواز کرد دیده می شود . سرگرد تیوف نیز با سفینه وستوك دوم که کمی بزرگتر از وستوك اول است‌هفده بار بدور زمین گردید .

مسکو ـ ۱۷ اوت ـخبرـ گزاری فرانسه ـ رادیو مسکو ساعت دوازده ونیم امروزبوقت تهران رسمااعلام‌کرد سرگرد تیتوف دومین فضانورد شوروی سالم بزمین بازگشت

تیتوف که ساعت ده بامداد دیروز بوقت تهران بمدارکره زمین پرتاب شد پس از آنکه ۲۵ ساعت و ۱۸ دقیقه درفضا ماند و هفده بار بدور زمین گشت سالم بزمین باز گردید

شرح درصفحه ۳و۴وآخر

تحقیقات درباره تیر اندازی بهواپیمای ایرانی

امروز نیز ازطرف کمیسیونهای مأمور رسیدگی باین‌واقعه ادامه یافت

اطلاعات تازه‌ای‌که خبرنگاران ماپیرامون‌حادثه‌هواپیماتاظهر امروزبدست‌آورده‌اند

* کاپیتان شلی. خلبان هواپیما ازقهرمانان جنك پرل هاربور بوده است
* امروز رئیس شرکت هواپیمائی ایران بخبرنگار ما گفت: اثرات شلیك روی موتور هواپیما مشهود است
* درعمارت مسکونی کاپیتان شلی وضع‌فوق‌العاده‌برقرار شده است

بعد از ظهر دیروز، بدنبال انتشار خبر تیراندازی بطرف یك هواپیما در مرز ایران و شوروی اطلاعیه‌ای بشرح زیر از طرف اداره هواپیمائی کشوری انتشار یافت :

«یك‌هواپیمای چهار موتوره متعلق بشرکت هواپیمائی ایران که از فرانکفورت‌ـبیروت‌بتهران‌می‌آمده‌است، به‌علل فنی درنقطه‌ای بنام(چم‌خاله) واقع‌درلنگرود فرود اجباری نموده‌است برای رسیدگی به علل این فرود

بقیه در صفحه هفدهم

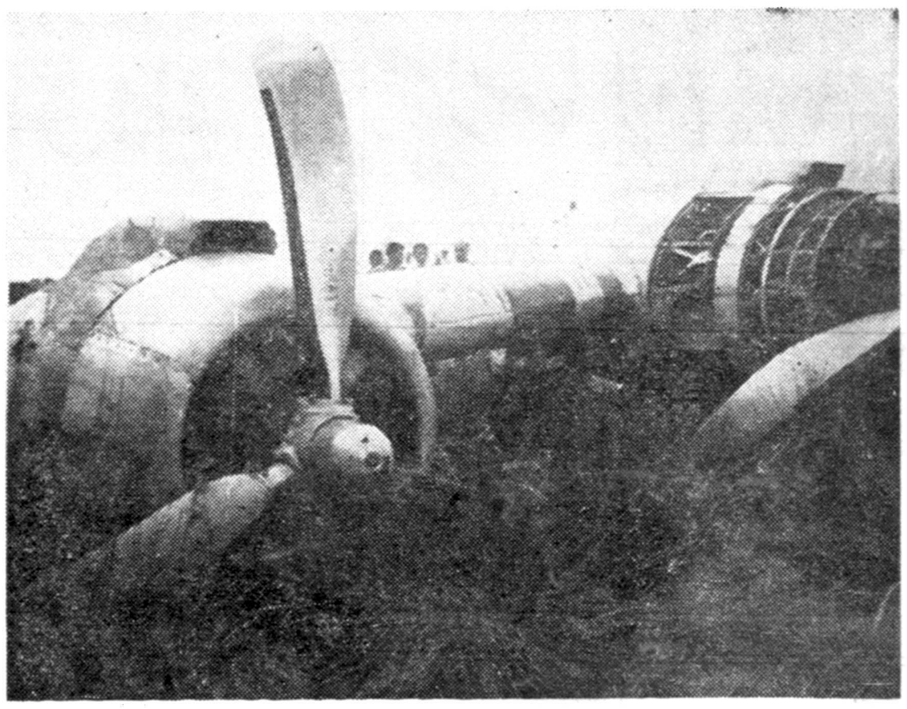

در این عکس دو موتور ازهواپیمائی که اجبارا نزدیك رودسر فرود آمده دیده میشود ، موتور سمت راست مور داصابت گلوله قرار گرفته‌است.

امروز یك مقام مطلع نظام وظیفه‌گفت:

قانون جدید معافیت مشمولین

ازسال آینده اجرا خواهدشد

اجرای تصویبنامه دولت‌بعلت لزوم تنظیم آئین نامه‌های اجرائی آن ممکن نیست

درشماره دیروز متن تصویب‌نامه دولت را درباره معافیت مشمولین نظام‌وظیفه که مازاد براحتیاج‌هستند از نظر خوانندگان گذراندیم .روز گذشته از دفتر نخست‌وزیری متن تصویب‌نامه بوزارت جنك ارسال شد تابرای اجرا باداره نظام‌وظیفه ابلاغ گردد.

بقیه در صفحه نوزدهم

سفیر کبیر ایران

بمسکو بازگشت

مسعود انصاری پس ازتودیع بامقامات شوروی مسکو را ترك میکند

آقای عبدالحسین مسعود انصاری سفیرکبیر ایران در مسکو ساعت چهاربعدازظهر امروز با راه آهن تهران رابقصد مسکو ترك گفت.

آقای مسعود انصاری بیست روز پیش برای دادن گزارش و تبدل

بقیه در صفحه نوزدهم

غرب شوروی‌را به‌مذاکره دعوت‌کرد

وزیران‌خارجه دولتهای عربی ضمن دعوت شوروی بمذاکره پیرامون برلن، درمورد اقدامات احتیاطی برای مقابله‌باحوادث برلن توافق‌کردند

* استیونسن نماینده امریکا در سازمان ملل متحد پس از مذاکره با پرزیدنت ـ کندی اظهار داشت که احتمال طرح مسئله برلن در سازمان ملل متحدمورد مطالعه قرار گرفته است

☆

* پرزیدنت کندی رئیس جمهوری آمریکا عقیده‌دارد که روسیه در یادداشت اخیر خود راه مذاکره در برلن را مسدودنکرده‌است

درصفحه ۳ و ۴

مادر سودابه

علت خودکشی دامادش را شرح میدهد

بطوریکه دیروز اطلاع داده شد ظهر روز جمعه گذشته ستوان دوم مهدی قائم مقامی در ابتدای جاده پهلوی شمیران در نزدیکی‌میدان تجریش با دو گلوله همسرش سودابه مظاهری را زخمی نمود و با یك گلوله نیز بزندگی خود خاتمه داد.

امروز خبرنگار ما پیرامون این حادثه از بستگان سودابه ودوستان افسر مزبور تحقیقاتی بعمل آورد و در بیمارستان نجمیه از سودابه عیادت کرد .

خبرنگار ما گزارش داده است: حال عمومی سودابه رو به بهبودی است و دراطاق شماره ۱۰ بیمارستان نجمیه بستری است .

آقای دکتر کیافر جراح سودابه

بقیه در صفحه هیجدهم

پیمانی‌کمك خلبان

باندیکه ۳۰ میلیون‌تومان‌سفته‌جعلی چاپ‌کرده کشف‌شد

دربین ده نفر اعضای این باندکارشناس‌دادگستری وکارمندان بانك ملی وراه‌آهن‌دولتی وبازرگان وصاحبان موسسات خصوصی دیده می‌شود

دیروز مامورین اداره آگاهی‌پس از یك سلسله تحقیقات دامنه دار چاپخانه ایرا در یکی از کوچه های بازار کشف کرده و جاعلین سفته و تمبر را شناخته و دستگیر کردند

میزان سفته‌ای که این عده جعل کرده‌اند‌درحدود۳۰ میلیون تومان‌می باشدکه‌البته‌جاعلین نتوانسته‌اند تمام سفته‌ها را بفروش برسانند ولی مقدار زیادی از این سفته ها در جریان گذاشته‌شده‌و بفروش‌رسیده است .

خبرنگار ماجریان کشف این‌باند ودستگیری اعضای‌آنراچنین‌گزارش میدهد :

چندی قبل وزارت دارائی طی‌نامه محرمانه‌ای بشهربانی اطلاع دادکه مقادیر فراوانی سفته جعلی دربازار در دست فروش است

رئیس شهربانی باداره آگاهی دستورات لازم صادر کرد و آقایان اسعدی ، پرویز ، ناجی مامورین شعبه سوم اداره آگاهی مشغول تحقیق در این باره شدند و اطلاع یافتند که اوراق سفید مخصوص سفته با پست از اطریش میرسد .

تحقیقا ت‌مامورین ادامه یافت ،ابتدا یك کارمند وزارت دارائی مامور فروش تمبر وسفته در بانك ملی‌مورد سوء ظن قرار گرفت وسرانجام با دستگیری و تحقیق از وی عده دیگری نیز دستگیر شدند و کلیه آنها بجریان و نحوه جعل سفته ها اعتراف کردند مامورین‌پس ازتحقیق از این عده چاپخانه‌ایرا .که سفته‌های جعلی در آنجا چاپ میشد کشف کردند و ضمن بازرسی از منزل دستگیر شدگان مقادیر فراوانی سفته جعلی ،کلیشه تمبر ،گواهینامه رانندگی شهربانی فارس و تمبر بدست آوردند .

اعضای باند

اعضای این باند بجز یك نفر جاعل حرفه‌ای از اشخاصی میباشند که مشاغلی در دستگاههای دولتی و یاملی دارند ویا اینکه شخصاصاحب موسسه‌ای میباشند .

اسامی دستگیر شدگان عبارت است از :

۱ـ رحمت‌الله قاسمی کارمند وزارت دارائی مامور فروش تمبر و سفته در بانك ملی ایران

۲ـ اسمعیل دواچی رئیس‌حسابداری شرکت موتور

۳ـ صفر رستاخیز رئیس صندوق شرکت موتور و کارمند راه آهن دولتی

٤ـ رضا وردی بازرگان ساکن سرای رشتی ها

٥ـ موسی دارگوش مدیر و صاحب موسسه تجارتی مترو

بقیه در صفحه هفدهم

مدیرعامل شرکت واحدگفت:

تعداد اتوبوسها زیاد میشود

بعداز تامین اتوبوس کافی مسیر خطوط تغییر میکند

* برای اصلاح وضع‌اتوبوس رانی تهران از کمکهای آلمان غربی استفاده‌میشود
* صبح و ظهر اتوبوس های اضافی در خطوط بکار میافتد .
* شبها سرویس مخصوص برای سینماها دایرمیشود
* دایر کردن خط کمربندی شمیران بستگی بنظرمردم دارد

امروز گفته شد مسیر خطوط اتوبوسرانی تهران و حومه‌پس از تامین کمبود اتوبوس از طریق کمك های بلاعوض‌دولت آلمان بکلی‌تغییر میبابد .سعی خواهد شد هر خیابان فقط مسیر یك خط اتوبوس باشد

صبح امروز آقای شجاع ملایری مدیر عامل شرکت واحد در یك مصاحبه مطبوعاتی بخبرنگاران گفت:

من قصد دارم بطور کلی مسیر خطوط را تغییر دهم در این زمینه

بقیه در صفحه نوزدهم

میدان سپه نرده‌کشی میشود

مقدمات دوطرفه کردن خیابانهای مرکزی فراهم شد

* مدخل خیابان لاله زار از سمت میدان‌سپه‌تعریض‌شد
* خیابانهای مرکزی‌نیزنرده کشی میشود

امروز اطلاع حاصل شد که‌مقدمات دو طرفه کردن خیابان‌های فردوسی، سعدی و اسلامبول از هر جهت‌فراهم گردیده و فقط نصب تابلو های چند خیابان باقی مانده است .

همانطوریکه قبلا اطلاع دادیم ازروز بیستم مرداد جمعه آینده خیابان های سعدی ، فردوسی و اسلامبول باردیگر دو طرفه خواهد شد .

امروز خبرنگار ما کسب اطلاع کرد که چون پس از اجرای طرح دو طرفه نمودن خیابان های سعدی ، فردوسی‌و اسلامبول و همچنین تغییر جهت‌خیابان لاله‌زار تراکم وسائل نقلیه درمدخل میدان سپه در قسمت لاله‌زار زیادتر خواهد شد از این نظر این قسمت از خیابان بعرض یکمتر و نیم تعریض گردیده ماست و این مقدار از عرض پیاده‌رو کاسته شده و بعرض خیابان افزوده گردیده است .

بقیه در صفحه نوزدهم

برای مذاکره بامقامات بازار مشترك

یك هیأت اقتصادی به بروکسل میرود

نتایج عضویت انگلستان دربازارمشترك‌رسما مورد مطالعه قرار گرفت

امروز اطلاع حاصل شد مطالعات در اطراف الحاق انگلستان به بازار مشترك رسما در وزارت بازرگانی آغاز شده و آثار احتمالی و قطعی‌این الحاق بر روی صادرات ایران مورد بررسی قرار گرفته است .

پس از انجام این مطالعات یك بار دیگر روابط بازرگانی ایران باکشور های عضو بازار مشترك مورد مطالعه قرار می‌گیرد و سپس برای مذاکره‌با دفتر بازار مشترك هیئتی از ایران به بروکسل میرود تا مقدمات امضاء قرار داد بازرگانی ایران بابازارمشترك را فراهم کند .

بدیهی است تهیه طرح این قرار داد وقت میگیرد و احتیاج بمطالعات فراوانی دارد .

در عین‌حال در وزارت بازرگانی این مسئله‌رامطالعه‌میکنندکه چگونه میتوان بازار مشترك را وادار بقبول نظریات ایران کرد .

اکنون بعضی از بازرگانان و موسسات بازرگانی کشور های عضو بازار مشترك ازاینکه‌درایران‌محدودیت واردات وجود دارد ناراحت هستند و سعی می‌کنند بطریقی محدودیت را حتی بطور نسبی در ایران‌ازبین‌ببرند.

هیئتی که از ایران به بروکسل خواهد رفت باعضای بازار مشترك

بقیه در صفحه هفدهم

ایران درکویت سرکنسولگری‌دایرمیکند

خبرنگار سیاسی ما گزارش میدهد که از طرف دولت اقداماتی در جریان است که در کویت سرکنسولگری‌دایر نماید. درحال حاضر بالغ‌بر شصت هزار ایرانی در کویت مقیم هستند و کویت از لحاظ کثرت نفوس ایرانی بعد ازعراق دومین کشور جهان است

پس از اعلام استقلال کویت دول امریکا و انگلیس نیز نمایندگی‌سیاسی خود را به سرکنسولگری ارتقاء دادند وظاهرا بنظر میرسد که مقامات‌کویت علاقمندند که فعلا دول خارجی‌بدایر کردن سرکنسولگری اکتفا کنند .

خبرنگار ما اضافه میکند در آینده نزدیك سرکنسولگری ایران در کویت افتتاح میشود و یکی از مامورین ـ سیاسی که بامور شیخ نشینهاآشنائی دارد بکویت اعزام میگردد .

قابل توجه

پیشه‌وران ـکسبه ـ صنعتگران دستمزد بگیر

طبق تصویبنامه ۱۱۸۵۲ـ۲۷ر٤ر٤۰ هیئت وزیران هریك ازپیشه‌وران و کسبه و صنعتگران دستمزدبگیر موظفند تاآخر مردادماه جاری باداره دارائی‌محل‌مراجعه و مالیات سال ۱۳٤۰ و همچنین سنوات قبل خودرا (درصورتیکه واریز نشده باشد) براساس بزرگترین سابقه قطعی شده بعلاوه ده درصد بازاء هر سال پرداخت نمایند درغیر این صورت مشمول سی درصد جریمه ویك درصد (درماه) زیان دیرکرد خواهندبود .

از عموم مودیان فوق‌الذکر تقاضا دارد ازفرصت استفاده نموده حساب مالیاتی تاسال ۳٤۰ خودرا در ظرف همین ماه با ادارات دارائی تصفیه نمایند.

مالیات کسانی که مطلقا سابقه قطعی شده‌ندارند برطبق مقررات عمومی وصول خواهد گردید.

مدیرکل وصول تهران و دارائیهای حومه.گرکانی

پته‌های جهان

روغن‌نباتی جهان

نمایندگی انحصاری
حاج حسین صلاحی

چای جهان
نمایندگی شیراز ـ حاجی علی محمد مازندرانی ـ سرای مشیر

اوضاع کواکب ...
نشان‌میدهدکه‌شمابزودی‌صاحب‌پول هنگفتی‌خواهیدشد!
این پیش‌بینی درصورتی عملی خواهدشدکه بلیطهای بخت آزمائی ملی را فراموش نفرمائید، زیرا بلیطهای بخت آزمائی‌ملی‌ضامن سعادت و خوشبختی است (ناقاره)

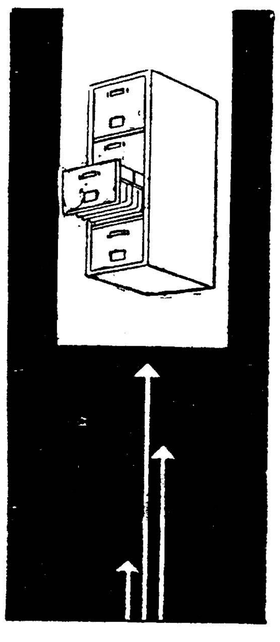

فایلین کابینت ریالکو
برای بایگانی درتجارتخانه‌ها، شرکتها، بانکها، ادارات‌دولتی
نمایشگاه : میدان کاخ
آـ۱٦۱٦۲

تلفن‌های فروشگاه آهن محمدهمدانی
واقع درجاده تهران نو ازشماره‌های۳۵۱۹۱ و۳٦۹۰۹
بشماره‌های ۷۰۸۸۱ـ۷۰۸۸۲ تغییریافت

آـ۱۱۸۰۹

دولت انحصارچی

یکی از خوانندگان ما مقیم آلمان آقای مهندس قدرت‌الله فردوس شرح زیر را در تعقیب جلسات بحث و انتقاد دانشجویان ،درباره فعالیت هائی که امکان آن در ایران وجود دارد ولی بواسطه اینکه کارها را دولت در انحصار خود گرفته‌وروز بروز بیکاری زیاد میشودوجوانان با عزم و تحصیل کردهٔ ما در پیدا کردن کار و استفاده‌ازمعلوماتشان معطل می‌مانند ، ارسال داشته که بدرج‌آن‌مبادرت میگردد :

ازکالسروئه (آلمان) مورخه ۳۰ تیرماه ۱۳۴۰
مدیر محترم روزنامه اطلاعات

قبل از شروع بمطلب بایستی ابتکار و سرعت انتقال جنابعالی را در ابداع افکار نوظهور در هر موقعیتی که پیش آمد مینماید تبریك بگویم اخیرا بمناسبت مسافرت تعطیلی دانشجویان ما از آمریکا مجالس بحث و مشاوره‌ای در آن اداره ترتیب داده‌اید که حقیقتا از لحاظ روشن شدن اذهان عمومی بسیار مفیدبوده‌است و اینجانب بنوبه خود از آن استفاده‌کرده وبطرح‌پیشنهادهائی مبادرت میورزم :

پیشنهاد شماره ۱ـ در کلیه مذاکرات و درد دلهای دانشجویان صحبت از کار و شغل آنها پس از مراجعت بایران است که همه مایوسانه اظهار میدارند که پس از اینهمه تحصیلات و خون‌دل‌خوردن‌ها بایران برگشته چه بکنیم و در جای دیگر خواندم که فارغ‌التحصیلان دانشکده کشاورزی تبریزمابدنبال کاربه‌تهران آمده سرگردان‌میباشند.

اینموضوعات واقعاقابل‌تعمق وتفکرند که کشور ثروتمندی مانند ایران که می‌تواند بخوبی یکصد میلیون جمعیت را زندگی خوش و خرم دهد نتواند نان خالی برای‌بیست‌میلیون‌جمعیت فعلی خود تهیه‌نمایدوباید جوانان فعال‌وتحصیل‌کردهٔ ماکاسهٔ چکنم‌دردست گرفته حاضربهرکارفعاله‌ای باشند ولی‌کارنباشد .

بنظر بنده علت تمام عقب افتادگی ها و بدبختیها اینستکه دولت انحصار تمام‌کارها را در دست خودگرفته می‌خواهد همهٔ کارها را خودش انجام دهد وبهیچوجه حاضر نیست‌ازقوهٔفعاله وسرمایه‌ملت‌استفاده‌نماید.

در سر مقالهٔ هفته قبل اطلاعات هوائی خواندم که شمیرانات ماازبی‌آبی‌درمضیقه‌سخت‌میباشدوآب‌رودخانه‌لارکه بایستی‌بمصرف‌آبادانی‌و شرب‌قسمت‌عمدهٔشمال‌وشرق‌وغرب‌وجنوب‌منطقه‌تهران‌برسدبهدرمیرودوسدلار بعلت فقدان اعتبار مالی دولت باین زودیها بسته نخواهد شد الحق‌مصداق همان شعر است که میگوید :

آب در کوزه و ماتشنه لبان میگردیم . بلی برای اینستکه دولت میخواهد تمام کارهارا خودش انجام دهدو بایستی ایران عزیز ما برای صدنسل آتیه هم با این طرز فکر آباد نشود!!

پیشنهاد بنده اینستکه سازمان برنامه که با اتلاف میلیاردها تومان لااقل تجربه آموخته اداره‌ای بنام اداره طرحها تشکیل داده و مرتبا طرحهای کوچك و بزرك کارهای تولیدی را در تمام کشور تهیه‌نمایدو بوسیله جراید باطلاع مردم و شرکتهای ایرانی برساند تا اشخاص ثروتمند و شرکتهای بزرگی که تشکیل خواهند شد باسرمایه خودو با استفاده از قانون جلب سرمایه‌های خارجی وارد عمل‌شده و برای مدت معینی امتیاز بهره‌برداری از طرحی راکه برای اجرا انتخاب‌کرده‌اند قانونا بدست بیاورند .

البته در اینمورد بایستی اداره دیگری بنام اداره نظارت در اجرای طرحها تشکیل گردد که کلیه مخارج صرف شده در هر طرح را کنترل نموده واستهلاك سرمایه و منافع عادله آنرا برای تعیین مدت امتیاز قسمی در نظر بگیردکه نرخ بهره برداری از طرح حداقل نرخ ممکنه بین‌المللی باشد.

با اجرای سریع این پیشنهاد در مدت قلیلی هزارها طرح کوچك وبزرك عملی شده هم کشور بسرعت روبترقی میرود، هم ایجاد کاربرای جوانان میشود و هم‌سرمایه های راکد مردم دربانك های داخلی‌وخارجی بکار میافتد .

البته‌آئین‌نامه‌ومقررات کار بایستی بدقت مطالعه شود که طرحها نیمه کاره نمانده و تضمین کافی در هرمورد از اجراکنندگان طرحهاگرفته شود امابشرط آنکه سنك جلوی چرخ‌نباشد .

برای اجرای هرطرح نیز حق تقدم باید با اهالی همان‌منطقه‌ای‌باشد که قرار است طرح در آنجا اجرا گردد و موضوع مناقصه نباید درکار باشد که هر پیشنهاد دهنده غیر محلی ارزان تر عمل نماید اجرای طرحی را عهده دار شود.

اداره نظارت بر طرحها نیز بایستی روی مخارج کنترل دقیق‌نموده ضمنا راهنمائیهای مفید فنی هم از هرلحاظ با اجرا کنندگان طرحها بنماید .

پیشنهاد شماره ۲ مربوط براهنمائی ورانندگی تهران‌خواهد بود که‌بعدا بعرض خوانندگان محترم اطلاعات خواهم رسانید.

مهندس قدرت‌اله فردوس

بدینوسیله درگذشت شادروان**سروان محمد مهاجرایروانی** کارمند این اداره را باطلاع دوستان‌و همکاران آنمرحوم می رساند مجلس ختم‌روز سه شنبه ۱۷ مرداد ماه جاری ازساعت ده الی ۱۲ صبح در مسجد ارك منعقد می باشد .

اداره سررشته داری ارتش

خانواده های**مهاجر ایروانی ـ جلیلی ـ منصوریان ـ فرهوش‌ـ آتاوکیلی ـپاك نیت ـایروانی پور ـانجمی‌ـقویدل شفیق ـقهرمانی ـ پاکدل ـصدری ـ پایدار ـ کاتب پور ـ غفار پور**

درگذشت شادروان ناکام **سروان محمد مهاجرایروانی** را باطلاع کلیه دوستان و آشنایان میرسانند مجلس ترحیم آنمرحوم روز سه شنبه ۱۷مرداد (فردا) از ساعت ۱۰تا ۱۲ در مسجد ارك منعقد خواهد بودضمنامراسم یادبود شب هفت آنمرحوم ازساعت ۵ بعد از ظهر همانروز در آرامگاه آنمرحوم واقع در امامزاده عبدالله برگزار می شود .

اشرف مهاجر ایروانی ـ حبیب‌اله مهاجر ایروانی ـ عباس مهاجرایروانی ـایران جلیلی ـناصر جلیلی ـ منصور جلیلی ـ حسین جلیلی‌ـحمزه منصوریان ـ پروین منصوریان خشمت فرهوش ـعلی فرهوش ـ سید محمود آتا وکیلی ـ جعفر پاك نیت ـمحمود ایروانی پور ـ حسن انجمی ـ حسین انجمی ـ دکتر هوشنك قویدل ـ رفیع شفیق ـمحمد علی قهرمانی ـ نصرالله قهرمانی ـنصرت پاکدل ـمحمدصدری علی‌اکبر صدری ـ منصور صدری‌ـعبدالعلی صدری ـاشرف پایدار ـحسن ذینعلی ـ سرهنك محمد لطفی ـ سرهنك غفار پور

آ‌ـ۱۱۷۷

بعموم بازماندگان آنمرحوم مصیبت وارده را تسلیت میدهیم

بدینوسیله از اهالی محترم ملایر بخصوص علماء و روحانیون روسای محترم و کارمندان دوائر دولتی آقایان‌تجار واصناف و عموم طبقات که در تشییع جنازه و مجالس ختم پدر بزرگوارم مرحوم**آقا شیخ عباس موحدی** شرکت‌و ابراز همدردی فرموده و مارا مورد لطف و محبت خود قرار داده‌اند تشکرو سپاسگزاری می نمایم و چنانچه بواسطه آلام روحی‌و عدم توقف در ملایر توفیق حاصل نشد که حضورا خدمت‌تمام آقایان شرفیاب و ادای تشکر و سپاسگزاری نمایم پوزش طلبیده سعادت و سلامتی عموم را از خداوند متعال مسئلت می نمایم .

ملایر احمد موحدی

تشکرومعذرت

از عموم اقوام و دوستان و آشنایانیکه در مصیبت‌غم‌انگیز سرور عزیزمان چه حضورا و چه بوسیله تلگرف و نامه ابراز همدردی فرموده اند سپاسگذاریم و اگر بعلت شد تاندوه نتوانیم شرفیابی حاصل و یا متقابلا بجواب مبادرت‌نمائیم پوزش می طلبیم .

خانواده شمسیان

پانسیون‌شبانه‌روزی‌ـ کودکستان‌ـ دبستان

فروزنده

زیر نظر مستقیم فروزنده اربابی

باشرکت و همکاری عده‌ای از صاحب نظران علوم تربیتی ایرانی و خارجی نام نویسی میکند. وسیله ایاب وذهاب برای شاگردان روزانه آماده است .

تجریش خیابان دربند ایستگاه افخمی تلفن۸۴۵۷۷

آ‌ـ۱۵۸۴۴ ۱ـ۳

آگهی تشکیل مجمع عمومی عادی‌سالیانه‌سال ۱۳۳۹

چون بنظر اداره ثبت شرکتها رعایت‌ماده ۳۳ اساسنامه در مورد انتشار آگهی دعوت مجمع عمومی عادی سالیانه منعقده در تاریخ ۲۹ر۴ر ۴۰در روزنامه رسمی کشور نگردیده لذا مجددا باستحضار دارندگان سهام شرکت سهامی ساختمانی شهر آرا میرساند که مجمع عمومی عادی مزبور درتاریخ روز یك شنبه دوازدهم شهریور ماه ۱۳۴۰ ساعت پنج عصردر محل شرکت واقع در کوی شهر آرا تشکیل میگردد .

دستو جلسه

۱ـ استماع گزارش هیئت مدیره و بازرسان
۲ـ تصویب و تصحیح بیلان و ترازنامه
۳ـ انتخاب سه نفر اعضاء اصلی ودو نفرعلی البدل برای مدت چهار سال
۴ـ انتخاب دو نفر بازرس برای مدت یك سال

دارندگان سهام با رعایت ماده ۴۳اساسنامه میتوانند همه روز غیراز ایام تعطیل صبح و عصر بمحل شرکت مراجعه وبرگ‌ورودی درمجمع‌مزبوررا در یافت دارند .

آ‌ـ۱۶۲۶۲ **شرکت سهامی‌ساختمانی‌شهرآرا**

نامه‌های دلنشین او

۲۳ داستان بدیع وشیرینی است که دکتر محمد یزدی بمنظور:

خدا حافظی با گل

برشته تحریر درآورده است فردا درکتابخانه‌ها وروزنامه فروشان. آ‌ـ۱۱۶۷۹

کودکستان و دبستان

جهان کودك

زیرنظر: هرمز پیشوائی

وباهمکاری جمعی از آزموده ترین معلمین ایرانی و امریکائی باجدیدترین برنامه‌های تربیتی و استفاده از فیلمهای آموزنده همه روزه صبح و بعداز ظهربرای ثبت نام باز است

نشانی: خیابان پهلوی ـ بالای رادیو سیتی ـکوچه فیروزگر ـ تلفن ۴۳۰۲۳

وسیله ایاب وذهاب موجود است

آ‌ـ۱۰۷۵۹ ۱ـ۶

دبیرستان سخن

درمحل جدید واقع در **خیابان شمیران ـ جنب خیابان شادمان‌ـ تلفن۷۱۹۹۳** صبح وعصر آماده نام‌نویسی برای دوره‌های اول ودوم (ریاضی وطبیعی) است.

آ‌ـ۱۱۶۷۵ ۱ـ۲

پروفسور حمید نجات

عضودائم هیئت متخصص‌امراض‌ریه وقلب امریکا ورئیس‌وجراح سابق بیمارستان اسانشن مرکز نیروی هوائی امریکا تلفن ۷۲۷۶۵ شاهرضا :کوچه مقابل بیمارستان زنان

بدینوسیله فوت جوان ناکام ستوان دوم**مهدی‌قائم‌مقامی** افسر اداره راهنمائی تهران را باطلاع بستگان و دوستان میرساند مجلس ترحیم آنمرحوم روز سه شنبه ۱۷ر۵ر۴۰ از ساعت ۵ تا ۷ بعد از ظهر در مسجد رحمتیه واقع درخیابان فرح‌آباد خیابان شکوفه منعقد خواهد بود .

سید محسن قائم مقامی ـ معصومه قائم مقامی‌ـعلی‌اکبر قائم مقامی ـ محمود قائم مقامی ـ ابوالقاسم قائم مقامی ـ تاج‌الملوك قائم مقامی ـ کاظم قائم مقامی‌ـ غلامعلی محمد زاده فاطمه شهریور

آ‌ـ۱۱۷۸۷

با نهایت تاثر درگذشت مادر عزیزمان **فاطمه حسینی**را باطلاع اقوام و آشنایان میرساند مراسم شب‌هفت آن‌مرحومه ازساعت ۵تا ۷ بعد از ظهر روز سه شنبه هفدهم مرداد ماه‌در امامزاده عبدالله آرامگاه خدابنده لو برقرار است .

اشرف حسینی ـفرخ حسینی ـ تاج‌الملوك کاشمانچی ـ سفیری ـ سرگرد منجمی ـ حیاتی‌زاده‌ـ فرخوشی ـ امینی شکرائی

آ‌ـ۱۱۸۲۱

بعموم بازماندگان آنمرحومه مصیبت‌وارده را تسلیت‌میدهیم

خانواده های **شاهی ـباقری ـ وحدتی ـسلیمی ـبرادر میرسعیدی ـنقابت ـبشارت‌ـافشاری ـ فرشچی** به‌اطلاع بستگان و دوستان محترم می‌رساندمراسم شب هفت مرحومه **بانو طوبی شاهی** ازساعت پنج تا هفت بعد از ظهر روز۳شنبه هفدهم مرداد در ابن بابویه برقرار می باشد .

بدینوسیله فوت مرحومه شادروان**بانو خدیجه مقیمی**را باطلاع کلیه بستگان و دوستان و آشنایان می رساند مجلس ختم‌آنمرحومه ساعت ۵تا ۷عصر روز چهارشنبه‌هیجدهم‌مرداد ماه جاری در مسجد ارك و ختم زنانه ساعت ۴ تا ۸ عصر سه شنبه هفدهم در منزل آنمرحومه واقع در تجریش اول خیابان نیاوران مقابل کلانتری کوچه بهزاد دست‌چپ‌بن‌بست اول شماره ۱۸ برقرار است .

حاج‌احمد ذوقی ـ خانواده بنکدار تهرانی ـ کاظم‌کاریار حاج محمود رضائی حریری ـ حمید رضائی حریری ـ محمد رضا رضائی حریری ـ خانواده مفرح ـخانواده کنی ـ محمد علی مقیمی ـ حسن محجلی ـ خانواده مالکی ـ محمد حسین مقیمی ـ محسن مقیمی ـ حسن مقیمی ـفرج‌الله مقیمی‌ـایوب رضائی حریری ـ محمود مقیمی ـ احمد مقیمی

بعموم بازماندگان آنمرحومه مصیبت‌وارده را تسلیت‌میدهیم

با کمال تاسف و تاثر فوت ناگهانی دوشیزگان ناکام **پریچهره و پریوش و فریبای مهرآبادی** را باستحضار فامیل‌و کلیه دوستان وآشنایان میرساند مجلس ختم مردانه ازساعت ۴ر۵ الی ۶ر۵ بعد از ظهر روز ۳ شنبه ۱۷ر۵ر۴۰ در مسجد حاجی حسن واقع در خیابان شاهپور اول ارامنه‌منعقدمیباشد

حاجی یوسف مهرآبادی‌ـ سرگرد ولی الله مهر آبادی نورالله مهرآبادی‌ـ محمد مهرآبادی‌ـسرتیپ غلامرضایاوری سرهنك اسماعیل یاوری ـ سرگردمحسن‌اسکندری ـسرگرد غلامحسین یاوری ـ سروان محمود یاوری ـ حسن بهزاد ـ حاجی محمد محمد رشیدی ـ ستوان پرویز امینی ـعلی اصغر یاوری‌ـ سرهنك حیدرقلی یاوری ـ دخیل لیلاز مهرآبادی ـ محمد بهزاد ـ دکتر صادق مهرآبادی

آ‌ـ۱۱۷۶۷

حادثه ناگواررابعموم بازماندگان آنان تسلیت‌میدهیم

بمناسبت فرا رسیدن شب‌سال مادر عزیزم**بانو نزهت‌الملوك خسروی(مالك)** مجلس یادبودی ازساعت ۵تا ۷ بعد از ظهر چهارشنبه ۱۸مرداد دو حضرت عبدالعظیم (حیاط شاه) در مقبره آنمرحومه تشکیل می شود از سروران‌ارجمندودوستان وآشنایان تمنی‌دارد باشرکت در این مجلس روح آنمرحومه را شاد فرمایند .

حمید خسروی

خانواده‌های **محصصی ـ میرزا تاراج‌ـ عسگر پور ـشفیعی برزین مهر ـبختیاری ـشناسا‌ـحیدر پور** درگذشت‌شادروان **ابراهیم‌محصصی** برادر آقای اسمعیل محصصی‌سردفتراسناد رسمی شماره ۱۳۱تهران را باطلاع دوستان و آشنایان می رساند مجلس ختم مردانه روز سه شنبه ۱۷ مرداد ماه از ساعت ۵ تا ۷ بعد از ظهر در مسجد توتونچی واقع‌درخیابان غفاری و مجلس ختم زنانه در همان روز و ساعت در منزل آقای محصصی واقع در خیابان منیریه خیابان ترجمان کوچه سلیمانی شماره ۳ برقرار خواهد بود .

آ‌ـ۱۱۷۴۷

بعموم بازماندگان آنمرحوم مصیبت وارده را تسلیت میدهیم

بدینوسیله باطلاع بستگان و دوستان میرساند که‌روز سه شنبه ۱۷ر۵ر۴۰ ازساعت ۴تا ۶ و نیم بعد از ظهر مراسم هفتمین شب درگذشت مرحوم**عباس رادپیشه** در امامزاده عبدالله آرامگاه بدر برقرار می باشد .

حاج شیخ مرتضی کاتوزیان ـ دکتر رفیعی طاری‌ـسرهنك مهندس دادفر ـ دکتر راد ـ رادپیشه ـ سید محمد پیامی ـ شعبانعلی طرقی ـ حاج‌پهلوان اکبر احسانی ـ حاج داودی‌ـ باقری‌طاری ـ فرج‌اللهماء ـ طاری مقدم ـ سرهنك واقفی ـ رحیمی طاری

آ‌ـ۱۱۷۱۵

چون روز سه شنبه ۱۷ مرداد ماه مجلس یادبودی از ساعت ۵ الی ۷ بعد از ظهر جهت چهلمین‌روزدرگذشت‌همسر عزیزم شادروان **بانو فخرالزمان مخزنی** همشیره آقایان‌علی اکبر ـ محمد ـ محمود مخزنی و مادر آقایان‌دکتر عباس و دکتر نصرت‌الله و دکتر منصور حضرتی می باشد از کلیه بستگان و دوستان و سروران عزیز تقاضا داریم جهت شادی روح آنمرحومه در آرامگاه خانوادگی واقع در صفائیه (شهر ری) جنب‌آرامگاه اسکندری سرافرازمان فرمائید .

منوچهر محصص ـ مخزنی ـحضرتی

با نهایت تاسف درگذشت مرحومه **مغفوره بانوبیگم‌باطنی** والده سرگرد عباس باطنی‌را باطلاع خویشاوندان و دوستان گرامی می‌رساند مجلس ترحیم آنمرحومه ازساعت ۱۷الی ۱۹ روزسه‌شنبه ۱۷ر۵ر۴۰ در مسجد مجد و ختم زنانه در همان وقت در منزل (تهران پارس‌ـخیابان جم) برگزار می شود.

خانواده های باطنی ـ دادفر ـفراهانی‌ـ قهرمانپور ـ الهیاری ـصالح‌پور ـروان‌پی ـحسن آبادی

با نهایت تاسف فوت مرحومه **شهربانواحمدی** بزرك خاندان احمدی را در شهمیرزاد باطلاع اقوام و دوستان و آشنایان میرساند مجلس ترحیم آنمرحومه بعد از ظهر روز سه شنبه هفدهم مرداد ماه از ساعت ۵ الی ۷ در مسجد ارك منعقد است .

حاج یوسف علی شهمیرزادی ـ حاج علی‌اصغرجوادی حاج حسین تسلیمی ـ حسین برجسته ـ محمد گلخو ـ حبیب‌الله امینی (حسنی)ـ دکتر حسن شهمیرزادی ـ علی اکبر صفائی ـحاج‌قاسم‌رشیدی ـبرهان‌الله صحت‌ـفضل‌الله یزدانی ـعبدالحمید پاك‌ـ محمد باقر فتحی

بدینوسیله فوت مادر عزیز و جده بزرگوارمان **شهربانو احمدی** را در شهمیرزاد باطلاع اقوام و دوستان میرساند مجلس ترحیم آنمرحومه روز سه شنبه هفدهم مرداد ماه از ساعت ۵ الی ۷ بعد از ظهر در مسجد ارك بر قرار است .

حاج گل آقا احمدی ـ حاج شعبانعلی احمدی‌ـ غلامعلی احمدی ـرمضانعلی احمدی ـ محمد علی احمدی‌ـناصراحمدی یوسف احمدی ـ کاظم احمدی ـ احمد احمدی ـمحموداحمدی هوشنك احمدی ـ حبیب احمدی ـقاسم احمدی ـ منوچهر احمدی

آ‌ـ۱۱۷۲۱

انالله و اناالیه راجعون

بمناسبت درگذشت شادروان مرحوم آقای**حاج عباس‌لاله** مجلس تذکری از ساعت ۴ الی ۷ بعد از ظهر روز سه شنبه ۱۷ مرداد ماه جاری در مسجد حاج نایب واقع در سرچشمه منعقد است از عموم هیئت های عزاداران حسینی ودوستان و آشنایان دعوت می شود باشرکت خود روح آن فقید سعید را شاد نمایند .

از طرف هیئت عزاداران حسینی زنجیرزنان‌شب‌جمعه سرچشمه

آ‌ـ۱۱۷۸۱

با نهایت تاثر و تاسف فوت مرحومه بانو **افسرامیرسمیعی** را باطلاع رسانیده مجلس ختم زنانه ازساعت ۱۷ الی ۱۹ روز سه شنبه ۱۷ مرداد ماه ۴۰ در خیابان شاهپور مقابل پارك شهر منزل بانو سمیعی برگزار می گردد ضمنا مخارج ختم مردانه بنا بوصیت آنمرحومه بمصرف خیریه میرسد .

مهندس فتح‌الله امیرسمیعی ـ مهندس نصرت‌الله‌اسدی کیومرث خجسته سمیعی ـ سیاوش سمیعی ـفروزان امیر سمیعی ـ ملوك امیر سمیعی ـ صفورا امیر سمیعی ـ بتول امیر سمیعی

آ‌ـ۱۱۷۷۷

بعموم بازماندگان آنمرحومه مصیبت‌وارده را تسلیت‌میدهیم

بقیه آگهیهای ترحیم وتسلیت درصفحه ۱۷

بمناسبت درگذشت مرحومه **بانو رقیه معماری** مجلس ختمی در روز سه شنبه ۱۷ر۵ر۴۰ ازساعت ۴و نیم الی ۶و نیم در مسجد جامع تجریش (امامزاده صالح) منعقد است .

ابوالقاسم ذاکری شمیرانی ـعلی اکبر معماری‌ـ محسن ذاکری

آ‌ـ۱۱۷۷۵

بعموم بازماندگان آنمرحومه مصیبت‌وارده را تسلیت‌میدهیم

چون روز سه شنبه ۱۷ مرداد ماه ۱۳۴۰ مصادف با درگذشت‌پنجمین‌سال‌شادروان **تیمسار سرتیپ حسن امیر جلیلوند** می باشد مجلس تذکری در آرامگاه خاندان‌امیر جلیلوند در امامزاده عبدالله‌از ساعت ۵ تا ۷ بعد از ظهر روز مذکور برپاست بدینوسیله‌از آشنایان و دوستان و اقوام تقاضا می شود با شرکت در این مجلس روح آنمرحوم را شاد فرمایند و نیز طبق وصیت کمافی‌السابق یکصد نفر از فقرا اطعام می گردند .

وصی شادروان تیمسار سرتیپ حسن امیر جلیلوند
محمد علی امیر جلیلوند

هوالباقی

بمناسبت فوت مرحوم مبرور**حاج عباس لاله** طاب‌ثراه که از افراد صالح و متدین و خیر بود از طرف بازماندگان‌آن مرحوم صبح سه شنبه ۲۵ صفر ۱۷ر۵ در مسجد مرحوم خلد مقام آیت‌الله نوری اعلی‌الله مقامه مجلس ترحیمی منعقد می شود انشاءالله طبقات محترمین خاصه آقایان علماء اعلام برای تعظیم شعائر دینی و قدردانی از خدمات دینی آنمرحوم و تسلیت ببازماندگان شرکت می فرمایند .

الاحقر بهاالدین‌النوری ـ آسید عبدالهادی بتولی‌ـحاج شیخ رضا سراج

انالله و اناالیه راجعون

با کمال تاسف فوت مرحوم**حاج عباس لاله را** به اطلاع کلیه دوستان و آشنایان و همکاران محترم می رساند مجلس ترحیم مردانه (فردا) روز سه شنبه ۱۷ مرداد از ساعت ۹ الی ۱۱ صبح در مسجد مرحوم حاج شیخ‌عبدالنبی نوری‌سرچشمه خیابان سیروس برقرار می باشد و ختم‌زنانه درهمانروزعصر در منزل آنمرحوم واقع در خیابان نظامیه منعقد می باشد .

حاج حیدر علی لاله ـ علی لاله ـحسین لاله محمد لاله‌ـ ابوالفضل لاله ـ سید مجتبی فاطمی ـ نصرالله لاله

بمناسبت فوت مرحوم **حاج عباس لاله** از طرف اهالی محل مجلس ترحیمی فردا سه شنبه ۱۷ مرداد در مسجد مرحوم آشیخ عبدالنبی ازساعت ۹ الی ۱۱ منعقد می باشد .

سید محمد هاشمی ـ حاج محمد حسین رضائی گرگانی حاج محمد علی نقدینه ـ ابوالقاسم ضرابی ـ حاج میرزا علی شفیعی ـ حاج احمد عسگری ـ حاج میرزا علی اصغر شفیعی حسین هاشمی ـ حاج محمد جوهرچی ـ حاج محمد اوحدی ـ حاج حسین واحدی ـاسماعیل عشقباز ـ حاج سید جمال یوسفیان ـحاج غلامعلی جمالی

بعموم بازماندگان آنمرحوم مصیبت وارده را تسلیت میدهیم

آگهی های تسلیت

جناب آقای سید احمد طباطبائی قمی

با قلبی مملو از تاسف و تاثر درگذشت جانگداز و نابهنگام جناب آقای حاج سید محمد طباطبائی قمی‌اخوی‌گرام ومعظمتان را به آنجناب تسلیت‌وتعزیت‌عرض کرده ازپیشگاه ذات مقدس پروردگار مسئلت می نماید بجنابعالی و عموم بازماندگان مرحوم مغفور مبرور صبر جمیل و اجر جزیل عنایت فرماید .

داود خالقی ـرضا شیریان‌ـ ابوالقاسم صادقی قمی ـ ابوالحسن صادقی

آ‌ـ۱۶۲۵۶

بدینوسیله درگذشت‌شادروان دکتر محمد علی تقوی دبیر دبیرستان شهنازرابعموم بازماندگان آن مرحوم‌صمیمانه تسلیت می گوئیم .

انجمن خانه و مدرسه دبیرستان شهناز ـسیداحمدطه

فضانورد شوروی امروز بزمین باز میگردد

مسکو ـ یونایتد پرس ـ آسوشیتد پرس ـ رویتر ـ پرواز فضائی گرمان تیتوف دومین فضا نورد شوروی طولانی ترین مسافرت تاریخ انسان است.

تیتوف دراولین ۷ ساعت پرواز فضائی خود در حدود ۱۲۵ هزار میل راه پیمود.

اگر چنین فرض شود که تیتوف طبق برنامه پیش بینی شده مدت ۲۵ ساعت به پرواز خود در فضا ادامه دهد وباهمان سرعت ۷ ساعت اول راه بپیماید حداقل ۴۴۵۰۰ میل راه را طی خواهد کرد. واین طولانی ترین سفری است که تاکنون در عمر بشر سابقه نداشته است.

هفت ساعت و نیم خواب

رادیو مسکو امروز گزارش دادکه گرمان تیتوف دیشب مدت هفت‌ساعت ونیم تمام خوابیده‌است.

خواب تیتوف از ساعت ۱۵ وسی دقیقه تاساعت ۲۳ گرینویچ طول کشیده‌است.

امروز کمیته‌مرکزی‌حزب کمونیست شوروی اولین عنوان افتخاری را از روی زمین برای تیتوف به سفینه فضائی فرستاد. این عنوان از طرف سازمان جوانان کمیته مرکزی برای تیتوف فرستاده شده‌است.

شنوندگان رادیو مسکو امروز صدای تیتوف را از سفینه فضائی شنیدند درابتدا صدای تیتوف بقدری عجیب بود که تقریبا تشخیص داده نمیشد. یکی از گویندگان رادیو ناچار بود پیام تیتوف را با صدای واضح تری تکرار کند.

اول از قول تیتوف گفت که حال فضانورد کاملا خوب است.

مسکو ـ طبق گزارش تاس سفینه حامل تیتوف در ساعت ۲۳ و۳۴ دقیقه بوقت تهران دهمین گردش خود را بگرد زمین تکمیل کرده‌است.

تا آن ساعت تیتوف ۴۱۰هزارکیلو متر (۲۵۴۲۰۰ میل) در فضاراه پیموده بود.

طبق گزارش رادیو مسکو همین مسافرت طولانی‌تر از مسافت زمین تا کره ماه بوده است.

گاهی اوقات هدایت‌سفینه‌وستوك ـ۲ برخلاف وستوك شماره‌یك که گاگارین با آن مسافرت کرده بود ،با خود تیتوف است.

در حالیکه سفینه گاگارین اززمین فرمان میگرفت و به‌فرمان زمین‌هدایت میکردید.

تیتوف در حالیکه در هر ساعت ۱۷۷۵۰ میل راه می‌پیماید توانسته است به مرقع صرف غذا کند و یا استراحت وورزش نماید و سپس بار دیگر کار هدایت سفینه فضائی را در دست بگیرد.

تیتوف‌درتمام‌مدت‌طبق‌گزارش‌خبرگزاری تاس بر سفینه خود مسلط بوده است.

پیام تیتوف

تیتوف پیامهائی از سفینه خود برای زمین فرستاده و تاکید کرده‌است‌که حالش عادی وکاملا خوب‌است.

د راطلاعیه خبرگزاری تاس گفته شده که هدف مسافرت تیتوف به فضا آن است که دانشمندان روسی آثار مسافرت طولانی در فضای ماوراء جو و تاثیر بی‌وزنی در مدت طولانی را روی بدن انسان مورد بررسی قرار دهند.

بعقیده ناظران غربی زمان پرتاب تیتوف به فضا در حالیکه قرار بود خروشچف نخست‌وزیر شوروی یك شب پیش از پرواز تیتوف نطق‌مهمی ایراد کند و بالاخره‌در حالیکه وزیران خارجه غرب در پاریس اجتماع کرده‌اند و بازار جنك سرد از همیشه گرم تر است ، دارای معنای خاصی بوده

خبرگزاری تاس در اطلاعیه خود اضافه کرده‌است که‌ضربان قلب‌تیتوف درمدت مسافرت فضائی ۵۸ بار در هر دقیقه می‌باشد.

این میزان ضربان نبض کاملا عادی است. زیرا در شرایط متفاوت تعداد ضربان از ۵۰ بارتا ۱۰۰ بار دردقیقه امری عادی تلقی میشود.

تعداد ضربان عادی در هر دقیقه۷۵ بار است.

تیتوف هنگام پنجمین گردش خود بدورزمین‌پیامی‌باین مضمون فرستاد:

«حالم کاملا خوب است خودم مشغول کار با دستگاه کنترل دستی شده‌ام دستگاه مذکور کاملا بی‌عیب است.»

هنگامیکه تیتوف دهمین گردش‌خود را بدور زمین پایان داد چهارده‌ساعت و۴۵ دقیقه در فضا پرواز کرده‌بود.

هنگامیکه فقط چهار ساعت و ۳۲ دقیقه از پرواز فضائی تیتوف میگذشت در لندن پیامی باین مضمون از تیتوف ضبط گردید.

«همه چیز را زیر نظر دارم دراینجا «حالم بسیار خوب است.

وقتیکه تیتوف چهارمین گردش خودرا شروع کرد رادیو مسکو گزارش دادکه تیتوف استراحت کرده و سپس کمی ورزش نموده‌و آنگاه باردیگر وظیفه مراقبت‌فضائی خودرا از سر گرفته است.

بی وزنی

هنگام پنجمین پرواز بدوز زمین پیام تیتوف باین مضمون واصل گردید:

«درمقابل بی‌وزنی طولانی بخوبی مقاومت میکنم.»

در اواخر ششمین دور تیتوف‌شام خودرا نیز صرف کرد ولی این‌بار نیز در اطلاعیه تاس گزارشی از اسم غذاهای تیتوف بمیان نیامد.

تیتوف ازدواج کرده و همسراو یکی از دوستان بسیار صمیمی‌خانم والنتینا گاگارین همسر یوری‌ـ گاگارین نخستین فضانوردشوروی است.

تیتوف نیز مانند گاگارین‌درجه سرگردی خودرا هنگام مسافرت‌به فضا گرفت.

کمیته مرکزی حزب کمونیست شوروی همان‌مدالی راکه‌بگاگارین داده بود به‌تیتوف نیز اهداء کرد.

زمان بازگشت

منابع موثق اظهار داشتند که انتظار میرود تیتوف بعد از هفده بار گردش بدور زمین در حدودساعت ۱۰ بوقت تهران روز دو شنبه در خاك شوروی فرود آید.

بعقیده این منابع اگر روسها موفق شوند دومین فضا نورد خودرا سالم بزمین باز گردانند ،گام‌بسیار بزرگتری در تسخیر فضا برداشته واز امریکا فاصله زیادتری خواهند گرفت.

تیتوف در هر ۸۰ و هفت دقیقه یکبار بدور زمین میچرخد.پا رامتر های مربوطه طبق اطلاعیه تاس باین شرح گزارش داده شده است

حداقل ارتفاع تیتوف از زمین در حدود ۱۱۱ میل و حداکثر ارتفاع آن تقریبا ۱۶۰ میل است

تیتوف یکی از دوستان نزدیك گاگارین اولین فضا نورد شوروی است.

تیتوف مدت کوتاهی پیش از آنکه برای خواب شب با مهندسین و دانشمندان روسی خدا حافظی کند اظهار داشت که‌دستگاه کنترل‌سفینه بسیار عالی کار میکند. او سپس‌به آنها شب بخیر گفت‌و خوابید

آخرین گزارش‌اودر موقع‌خواب باین شرح واصل گردید

میزان فشار طبیعی است، فشار خوب است. درجه رطوبت ۷۰٪درجه حرارت ۱۸ درجه سانتیگراد کاملا راحت هستم.

با دو دستگاه

منابع موثق علمی اظهار نظر کردند که علاوه بردستگاه کنترل دستی سفینه حامل تیتوف بادستگاه هدایت از روی زمین نیز مجهزاست وبدین ترتیب امکانات تبادل‌عملیات فنی مربوط به کنترل سفینه بین تیتوف و دانشمندان روسی وجود دارد.

این سیستم‌باعث میشود که‌تیتوف درصورت بروز هرنوع نقص احتمالی دردستگاه کنترل دستی با استفاده ازفرمانهائی که اززمین صادرمیشود کنترل سفینه خودرا دردست داشته باشد.

رادیو مسکو گزارش داد که تیتوف پیش‌از آنکه سوار سفینه فضانوردخود شود باجملات زیر خداحافظی کرد.

دوستان ورفقای عزیز ، برای‌سفری طولانی باشما خداحافظی میکنم. درتمام مدت پرواز ارتباط رادیوئی‌و تلویزیونی تیتوف بازمین برقرار بوده‌است.

تیتوف بعداز آنکه یکساعت‌ونیم از پروازوی در فضا میگذشت بر فراز مسکو رسید.

درهمین موقع اوپیامی بعنوان کمیته مرکزی حزب کمونیست شوروی و دولت شوروی و شخص خروشچف نخست‌وزیر این‌کشور فرستاد.

دراین پیام گفته شده که همه کارها کاملا روبراه است. برفیق خروشچف اطلاع بدهید که‌درداخل سفینه فضائی همه‌چیز بخوبی کار میکند.

بلافاصله خروشچف بوسیله‌رادیو این پیام را به‌نیابت‌کمیته مرکزی حزب کمونیست شوروی‌برای‌تیتوف فرستاد:

«گرمان‌تیتوف عزیز، تمام مردم شوروی بابیصبری انتظاربازگشت شمارا میکشند. شمارا در آغوش میکشم».

تیتوف بنوبت از فراز افریقا ، اروپا ، امریکای شمالی ،امریکای جنوبی ، استرالیا عبور نمود.

هنگامیکه سومین گردش خود رابگرد زمین پایان میداد گزارش داد که ناهار خودرا صرف کرده است.

صورت غذاهائیکه تیتوف در کابین خودصرف کرد گزارش داده‌نشده اما همینکه صرف ناهار پایان‌یافت پیام کوتاه دیگری باین مضمون فرستاد:

«همه چیز را زیر نظر دارم دراینجا بمن بدنمیگذرد گرم است».

شوخی بااهالی مسکو

و بالاخره بشوخی این کلمات را مخابره کرد

«همشهریهای مسکوئی عزیزم. در واقع اطمینان دارم که در این ساعت بسیاری از شما ها فقط میل دارید که راحت بخوابید. من باین آرزو رسیده‌ام. هم اکنون‌میخواهم به بستر بروم. ببینید آیا شما هم میتوانید بخوابید یا خیر»

طبق گزارش رادیو مسکو اهالی مسکو دیشب تصویر تیتوف را که مستقیما از سفینه فضائی رسیده بود روی پرده تلویزیون مشاهده‌کردند

در اطلاعیه تاس گفته شده که وستوك شماره ۲ـ۴۷۳۲ کیلوگرم صرفنظر ازآخرین‌طبقه موشك‌حامل وزن داشته است

مقدمه پرواز بماه

امروز دانشمندان شوروی از اینکه سفر تاریخی تیتوف مدت یکروز تمام با موفقیت ادامه یافته اظهار خرسندی کردند و عده‌ای از آنها اظهار امیدواری نمودند که‌پرواز تیتوف مقدمه خوبی برای مسافرت انسان بکره ماه خواهد بود

منابع موثق علمی گزارش‌دادند که باحتمال زیاد بعد از سفرتیتوف دانشمندان روسی یك سفینه فضائی را برای مدت سه یا چهار روز بفضا خواهند فرستاد .وباحتمال زیاد تعداد مسافران فضائی از یکنفر بیشتر خواهد بود.

منابع مذکور پیش بینی کردند که حداقل یکی از این پرواز های‌فضائی پیش‌از اکتبر آینده ، یعنی قبل از تشکیل بیست و دومین کنگره‌حزب کمونیست شوروی صورت خواهد گرفت.

گاگارین بلافاصله‌بعد از پرواز فضائی خود در آوریل گذشته‌اظهار داشته بود که دانشمندان روسی سرگرم ساختن سفینه‌ای هستند که میتواند انسانی را به ماه برده‌وآنرا بزمین باز گرداند

محافل علمی مسکو اظهار نظر کردند که‌تجربه‌پرتاب وستوك‌شماره ۲ درحقیقت آخرین‌قدم مرحله‌تدارك پرتاب انسان بکره ماه میباشد

طلوع و غروب خورشید

نیکلای‌باشوف یکی‌از دانشمندان شوروی اظهار داشته است که سفر فضائی تیتوف واقعا از صورت یك پرش ساده خارج شده و یك مسافرت واقعی در فضای کیهانی میباشد و تیتوف نخستین انسانی است که طلوع و غروب خورشید را بیش از یکبار در روز دیده است

بوریس کسوسکی پزشك معروف روسی اظهار نظرکرده است که‌بعلت شرایط مخصوص اقلیمی زمین دستگاه اعصاب انسان زودتر از اعصاب مسافران آینده فضافرسوده میشود.

هرگاه افق دانش با همین سرعت وسیع بشود انتظار میرود که‌ـ دستگاه اعصاب و تمام سلولهای انسان در فضای کیهانی طول عمر بیشتری داشته باشد

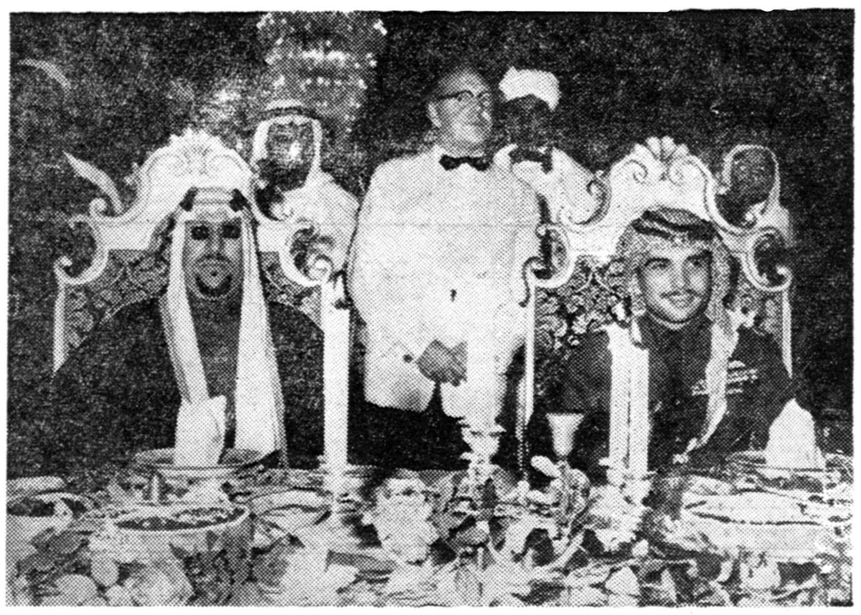

ضیافت چای ملك‌سعود بافتخار ملك حسین پادشاه اردن درناحیه «حدی» در نزدیك‌شهرالطائف پادشاه اردن برای یك مسافرت رسمی به‌عربستان سعودی رفته بود.

آمریکائیها وروسها درفضا

واشنگتن ـ جدول زیر مقایسه‌ای بین پیشرفت هاو کار های آمریکا و شوروی در زمینه پرتاب انسان به فضا میباشد :

این مقایسه تاتاریخ‌قبل از پرتاب تیتوف دومین فضا نورد شوروی است.

آمریکا تاکنون ۴۶ آزمایش فضائی انجام داده و تعدادآزمایش های روسیه ۱۵ فقره بوده‌است.

هنوز ۲۷ قمر مصنوعی آمریکا در فضا میگردند و روسهافقط یك قمر مصنوعی در فضا دارند.

تعداد اقمار آمریکا و شوروی در جوزمین ۲ عدد ومال روسهاهم دو عدد است.

در حال حاضر ۱۱ قمر مصنوعی آمریکا هنوز درحال ادامه صدور پیام از فضا است ولی روسها چنین دستگاهی ندارند.

تاکنون یك موشك شوروی به ماه اصابت کرده ولی آمریکائیها موفق بابنکار نشده‌اند.

روسیه تاکنون یك انسان (غیراز تیتوف)به مدار زمین پرتاب کرده‌و آمریکائیها انسانی در مدار زمین قرار نداده‌اند.

آمریکائیان تاکنون موفق به‌دو پرواز زیر جو زمین شده‌اندولی روسها اینکار رانکرده‌اند.

وزرای خارجه غرب اعلام کردند:

مسئله برلن از راه مذاکره یا جنگ باید حل شود

وزیران امور خارجه چهار کشور غربی که اکنون درپاریس گرد آمده‌اند دیشب بمذاکرات خود درباره مسئله برلن پایان دادند واز امروز مذاکرات درباره مسائل مربوط به آسیا وافریقا آغاز میشود.

دراین عکس ازچپ براست فن برنتانو وزیر امور خارجه آلمان غربی ، لردهیوم، دین راسك وگوودوموروبل وزیران امور خارجه انگلیس و امریکا وفرانسه دیده میشوند.

عکس رادیوئی اطلاعات

پاریس ـ ۶ اوت ـ خبرگزاری فرانسه و یونایتد پرس ـ عصر امروز کنفرانس وزرای امورخارجه امریکا و انگلستان و فرانسه و آلمان غربی که برای رسیدگی به مسئله برلن و آلمان تشکیل شده بود پایان یافت.

روز دوشنبه این هفته وزرای خارجهٔ امریکا و انگلستان وفرانسه کنفرانس دیگری تشکیل خواهند داد تا مسائل آسیائی و افریقائی را مورد بحث قرار دهند.

« هاینریش فون برنتانو » وزیر امور خارجه آلمان غربی پس از پایان این کنفرانس‌اظهار داشت‌که مذاکرات‌بنحو رضایتبخشی‌پیشرفت میکند.

دین راسك نیز رضایت خود را از نحوه مذاکرات اعلام داشت. دومین جلسه کنفرانس وزرای‌خارجه سه دولت‌بزرگ‌غربی که فرداتشکیل خواهد شدبمسائل آسیائی‌اختصاص دارد و بخصوص مسئله لائوس بررسی خواهد شد. ضمنا مسئله پذیرش احتمالی چین کمونیست‌به سازمان ملل متحد و مسئله‌ویتنام نیز مورد بحث قرار خواهد گرفت.

ازراه مذاکره

سخنگوی وزارت امور خارجه فرانسه‌در طی‌یك کنفرانس‌مطبوعاتی اظهار داشت که وزرای امور خارجه فرانسه و انگلستان و امریکا و آلمان غربی در این مورد که‌مسئله برلن باید حتی المقدور از راه مذاکرات مسالمت آمیز حل وفصل شود توافق نظر کامل دارند.

وزرای خارجه مزبور عقیده‌دارند که برای حل این مسئله نبایستی‌از تهدید یا اقدامات یکجانبه استفاده نمود. سخنگوی مذکور افزود اما شك نیست که چنین راه حلی فقط در صورت موافقت دولت شوروی عملی میباشد و این دولت باید آمادگی‌خود رابرای انجام‌مذاکرات بر اساس یك پایه منطقی اعلام دارد.

اقدامات نظامی

سخنگوی مزبور سپس گفت وزرای امور خارجهٔچهار دولت‌درباره اقدامات احتیاطی دول خود برای مقابله با حوادث احتمالی در برلن توافق نمودند. وزرای خارجه‌مزبور جزئیات نقشه های‌اقتصادی وسیاسی و نظامی را که بایستی در صورت ادامه تهدید شوروی بکار بسته شود مطالعه نموده و اعلام داشتند که در صورت لزوم کنفرانس‌وزرای امور خارجه چهار دولت بطور فوق‌العاده تشکیل خواهد شد.

سخنگوی وزارت امور خارجه فرانسه سپس گفت در طی هفته آینده مسئله برلن‌در شورای‌اتحادیه اتلانتیك مورد بررسی قرارخواهد گرفت.

سخنگوی مزبور در پاسخ یکی از خبرنگاران گفت اگر بحران

بقیه درصفحه ۴

از امشب — بزرگترین پدیده صنعت سینمای انگلستان — ازامشب

درسینما های رویال ـ امپایر ـ رکس

جرئت‌وجسارت‌ـ فرارمتهورانه تنها اسیرآلمانی که‌توانست بطرز عجیبی ازباز داشتگاه انگلستان فرار کرده خود را به آلمان برساند ،این فرار بصورت‌کتابی موثر چاپ و میلیونها نسخه آن درجهان بفروش رسید ، ماجرای آن بصورت پاورقی در تمام‌جرایدجهان: ریدرزدایجست‌ـ لایف‌ـ تایمزلندن‌ـ فرانس سوارمنتشرو اینك فیلم پرهیجان واضطراب آمیزی بنام

اسیر فراری

هاروی کروگر درنقش فرانزفون ورا

دوبله بفارسی

عکس العمل مسافرت تیتوف

مسکو ـ امروز روزنامه پراودا شماره مخصوصی بمناسبت پرواز تیتوف انتشار داد.

انتشار پراودا در عصر روز یکشنبه تاکنون سابقه نداشته است .

یوری گاگارین نخستین فضانورد جهان امروز پیامی برای دوست نزدیك خود گرمان تیتوف فرستاد ودر پایان این پیام اظهار امیدواری کرد که هرچه زودتر تیتوف رادر آغوش بگیرد.

گاگارین که اکنون در کانادا بسرمیبرد این پیام را از طریق مسکو برای تیتوف فرستاده است. درپیام گفته شده است .

«گرمان عزیزم تمام قلبم با تواست ترا در آغوش میگیرم و می‌بوسم من اکنون باهیجان فوق العاده‌ای پرواز افتخار آمیز ترا دنبال میکنم . اطمینان دارم که این پرواز را با موفقیت بپایان خواهی رساندو باین ترتیب افتخار بزرگتری برای میهن ما فراهم خواهی کرد.

موفقیت پرمعنی

نیویورك ـ روزنامه دیلی میرور در شماره امروز خود عکس‌العمل آمریکا را نسبت به پرواز تیتوف انتشار داد .

این روزنامه نوشته است که موفقیت فضائی شوروی بایدبرای غرب‌و مخصوصا آمریکا بسیار پر معنی باشد.

موفقیت روسها باید بدان‌معنی باشد که آمریکا راهی دشوار برای رقابت شرافتمندانه باشوروی درکار تسخیر فضا در پیش دارد. معذلك این موفقیت شوروی نیز بدان معنا نیست که روسها از لحاظ نظامی بر آمریکا پیشی جسته‌اند.

ستاره شفاف

چارلزتون ـ امروز هزاران‌نفر از اهالی ساحل نشین کارولینای جنوبی سعی کردند تا ردپای‌سفینه فضائی گرمان تیتوف‌را تعقیب کنند تیتوف درساعت ۱۲و۳۰ دقیقه بوقت تهران از فراز کارولینای جنوبی گذشت.

عده‌ای از مردم که سفینه‌تیتوف رادیده بودند اظهار داشتند که وستوك شماره ۲ مانند یك ستاره بسیار شفاف باسرعت زیاد ازمقابل چشمان آنها گذشته است .

ماهم میتوانیم

میجل ـ پدرویرجیل گریسام دومین فضانورد آمریکائی‌امروزبه خبرنگاران اظهار داشت هنگامیکه روسها در یك مسافرت فضائی توفیق حاصل کنند من نسبت به پسرم مباهات بیشتری احساس میکنم .

پدر گریسام گفت: وقتی روس ها بتوانند کاری را بکنند اطمینان دارم که ما نیز توانائی آن کاررا خواهیم داشت .

ضبط صدا

واشنگتن ـ مرکز تجسسات فضائی «کودارد» در آمریکا امروز گزارش داد که ایستگاه های گیرنده آن صدای گرمان‌تیتوف را شنیده‌اند .

گفته میشود که سفینه تیتوف در حدود ساعت ۱۸ بوقت تهران از فراز واشنگتن گذشته است . اما مقامات«کودارد»حاضر نشده‌اند این گزارش را تائید کنند .

اظهارات استیونسن

هاینیس پورت ـ آدلای استیونسن نماینده آمریکا در سازمان ملل امروز از شوروی دعوت کرد تابا ابرازتفاهم‌نسبت‌بسعاى‌صلحجویانه آمریکا از تبدیل فضا بمیدان مسابقات تسلیحاتی جلو گیری کند .

استیونسن که مدتی با رئیس جمهوری آمریکا مذاکره کرده‌بود بخبرنگاران اظهار داشت که‌موفقیت روسها در پرتاب تیتوف به فضا بسیار شایان توجه است و گمان میکند که کندی نیز با اوهمعقیده می‌باشد .

استیونسن گفت که مساعی دانشمندان شوروی برای تسخیر فضا موجب تحسین و اعجاب ما آمریکائیها میگردد .

استیونسن اظهار امیدواری کرد که کپسول حامل تیتوف بزمین بنشیند و جان فضا نورد شجاع آن نجات یابد .

اوگفت من اطمینان دارم که نظر کندی نیز همین است اما بعقیده ما موفقیت جدید فضائی روسها شدت احتیاج شرق وغرب را باشتراك مساعی برای استفاده مسالمت آمیز از فضا بار دیگر تاکید میکند .

استیونسن سپس اظهار داشت که بجا است دولت شوروی‌پیشنهاد اخیر کندی را در مورد همکاری شرق وغرب برای ایجادیك‌سیستم ارتباطات فضائی بین‌المللی مورد بررسی قرار دهند .

ما امیدواریم که روسها بیش از این در همکاری فضائی‌باامریکا تاخیر نخواهند کرد .

دهلی نوـچستر بولز معاون وزارت خارجه آمریکا موفقیت روسیه را در پرتاب تیتوف تبریك گفت.

منچستر ـسخنگوی رصد خانه جودرل بانك امروز اظهار داشت که‌هرگاه سفینه فضائی تیتوف بانقصی روبرو شود در هرلحظه میتواندروی خاك دنیای کمونیست فرودآید.

نیوجرسی ـ ایستگاه مراقبت فضائی ارتش‌آمریکا امروزگزارش داد که‌علائم رادیوئی متعددی از سفینه وستوك شماره ۲ دریافت داشته است .

لندن ـخبرگزاری‌چین کمونیست امروز پیام فرهنگستان علوم‌آن کشور را بدانشمندان شوروی به مناسبت پرواز تیتوف مخابره کرد.

توکیو ـروزنامه‌های امروزصبح توکیو عکس تیتوف را چاپ کردند

لندن ـروزنامه تایمز امروز نوشت که تمام مردم بریتانیا آرزومند بازگشت سالم تیتوف بزمین هستند.

دعوت از شوروی

واشنگتن‌ـسخنگوی اداره ملی فضا نوردی آمریکا امروز اظهار داشت که بعد ازپرواز تیتوف‌امکان دانشمندان آمریکائی برای قرار دادن یك‌انسان در فضای‌کیهانی اکنون زیادتراست .

سخنگوی‌مذکور ازدولت‌شوروی دعوت کردکه اطلاعات فضائی‌خود را باآمریکا مبادله کند.

درمحافل علمی آمریکا پرواز تیتوف بطور کلی باخونسردی استقبال گردید.

معذلك درمحافل مذکور تاکید میشود که آمریکا هنوز زمان درازی در پیش دارد تا در کار تسخیر فضا بروسیه برسد.

تردید خطرناك

لندن‌ـپروفسور برنارد لاول‌مدیر رصد خانه معروف جودرل بانك امروز اظهار داشت که ابرازتردید آمریکائیان درموردحقانیت پیروزی های دانش شوروی یکی از خطرناك ترین پدیده‌های تاریخ سرگذشت علم‌است .

لاول گفت ، که لااقل درعرصه دانش باید از احساسات تند ناسیونالیستی چشم پوشیدوموفقیت علمی را ازآن هرکس باشدتبریك گفت .

لاول افزود هنگامیکه روسها موشکی‌را در کره ماه پیاده کردند درآن وقت نیز آمریکائیان اظهار تردید میکردند ولی بالاخره رصد خانه جودرل بانك به آنهااطمینان دادکه موشك روسها بکره ماه رسیده‌است .

تاریخ مسافرت‌های طولانی انسان

سرگرد تیتوف با پروازفضائی خود طولانی ترین راه راکه تاکنون در تاریخ بشر سابقه نداشته‌پیموده است .

مسافران دیگری که روی زمین ویا در فضا مسافت های قابل مقایسه‌ای راپیموده‌اند از اینقرارند

یوری گاگارین اولین فضانورد روسیه و جهان که‌در دوازده‌آوریل ۱۹٦۱ به‌فضا پرواز کرد .گاگارین مدت ۱۰۸ دقیقه در راه بود و در هرساعت ۱۷۷۰۰ میل راه پیمود.

آلن شپارد فضا نوردآمریکائی ودومین فضانورد جهان که در ۵ مه ۱۹٦۱ به فضا پرواز کرد به ارتفاع ۱۱۵ میل در فضا اوج گرفت و پس از ۱۵ دقیقه به اقیانوس برگشت . محل فرود آمدن شپارد با محل پرتاب سفینه حامل ۳۰۳ میل فاصله داشته است .

در۳۱ ژوئیه سال‌جاری‌ویرجیل گریسام دومین فضانوردآمریکائی وسومین فضانورد جهان نیزپروازی کم وبیش شبیه به پرواز شپارد بعمل آورد.

غیر از اینها زیر دریائی اتمی آمریکائی موسوم به ترمیتون در ۱۹٦۰ مسافرت به دور زمین را زیر دریا آغاز کردو بعد از آنکه مسافت ٤۱۵۱۹ میل را در مدت ۸٤ساعت پیمود درتاریخ ۱۵ مه ۱۹٦۰ در روی آب ظاهرگردید.

سرنشینان ترمیتون در واقع همان راهی را که ماژلان رفته بود باردیگر پیمودند.

چارلز لیندبرك که در تاریخ ۲۰و۲۱ مه ۱۹۲۷ از میدان‌روزولت واقع در لانك آیلند (نیویورك)به پاریس پرواز کرد مسافت۳٦۱۰ میل‌را در مدت ۳۳ ساعت و۲۹ دقیقه و۳۰ ثانیه پیمود.

بالاخره فردیناند مك‌لین و همراهان وی که در اوت ۱۹۵۹ از اسپانیا رهسپار سفر دور دنیا شدند در ۱۹۲۵ به سفر خودپایان دادند و پس از آن سفر معروف‌و تاریخی کریستوف‌کلمب و بالاخره سفر دور دنیائی مارکوپولو نیزبا سفر گرمان تیتوف‌قابل مقایسه بوده‌است .

سه نفر از وزیران کابینه سینگمان‌ری‌نخست‌وزیر تبعید شده کره جنوبی در دادگاه نظامی سئول مورد محاکمه قرار گرفته‌اند.

دراین عکس ازچپ براست: «ایم شول‌هو» نایب رئیس سابق مجلس کره ، «چوی‌کیو» وزیر سابق کشور و «سون‌چانك» وزیر بهداری و اموراجتماعی پیشین در حالیکه دستبند بدست دارند دردادگاه دیده میشوند.

یونایتدپرس

ویلی براندت شهردار برلن غربی‌گفت:

راه برلن نبایدبسته شود

برلن ـ ٦اوت ـ آسوشیتدپرس ـ رویتر ـ یونایتدپرس ـشهرداربرلن غربی « ویلی براندت » روز یك شنبه به‌نخست‌وزیر شوروی اخطار کردکه نباید به«والتراولبریخت » رئیس رژیم آلمان شرقی اجازه‌دهد که رفت رآمد میان دوقسمت برلن را قطع کند .

وی اشاره کرد که چنین اقدامی به‌عواقب وخیمی منتهی می‌شود و ممکن است حل مسئله برلن را از طریق مذاکره غیر ممکن‌سازد .

تعداد فراریان

برلن ـ طی دوروز اخیر باوجود شدت نظارت مامورین آلمان شرقی تعداد فراریان آلمان شرقی باین شهر محصور بیش ازهمیشه بوده است .این تعداد از ٤ هزارتن‌تجاوز کرده‌است.

علت تشدید فعالیت فراریان بیم آنها از بسته شدن کامل مرز دو قسمت شهر برلن می‌باشد .برای‌این خطر چند دلیل بشرح زیر دردست است :

۱ـیکی از سران حزب کمونیست آلمان شرقی بنام «هانس کایفرت » گفته است «مرزباز » بنفع غرب است .

۲ـ«گرهاردآیسلر » رهبرتبلیغات آلمان شرقی گفته است باید بازور جلو فراریان را گرفت .

۳ـخود «والتراولبریخت »بروسها گفته است برای جلوگیری از فرار مردم باید فورا اقدام کرد .

فراریان وضع اداری و اجتماعی آلمان شرقی را بخطر انداخته‌اند زیرا عموما کارشناس و متخصص هستند .

گفته می‌شود فعلا در سراسر آلمان شرقی احتمال قیام کارگران علیه کمونیستها میرود . بهمین‌سبب رژیم آلمان شرقی به‌توقیف دسته جمعی افراد موثر شهرهای مختلف آلمان دست زده است .

آمریکابه‌تونس‌وعده داده‌است

امریکا به تونس‌قول‌داده‌است که از نفوذ خود استفاده کند وفرانسه را به حل مسئله بیزرت وادارد

تونس ـ٦ اوت ـ یونایتدپرس ـ رویتر ـ امروز نیروهای فرانسه در بیزرت ۱۲تن اسیر تونسی را باپنج تن چترباز خودکه بدست تونسی‌ها افتاده بودند مبادله کردند.

مامورین صلیب سرخ دوکشور این مبادله را انجام دادند . گفته میشود جمعا فرانسویها هفتصد تن سرباز وداوطلب وافراد عادی‌تونسی را اسیر کرده‌اند.

ضمنا گزارش میرسد که کمك دول عرب به‌تونس ادامه دارد ومرتبا محمولات مختلف شامل خواربار ومهمات وسلاح به تونس میرسد.

امروز یك هیئت پزشکی‌ازکویت رسیده است و هیئت پزشکی لیبی نیز فردا وارد خواهد شد .

وعده آمریکا

روزنامه نیمه‌رسمی «آفریك‌ـ آکسیون» امروز اعلام کرد که آمریکا به‌تونس قول داده است از نفوذ خود استفاده کند و فرانسه‌را به‌حل مسئله بیزرت وادارد.

این روزنامه مینویسد وزیردفاع تونس «الدقام» در سفرخود بامریکا مساعدترین قول‌ها را از آن دولت گرفته است .

گفته میشود درفرانسه‌دین‌راسك با«کوودومورویل» وزیر خارجه آن کشور درباب مسئله تونس وبحران بیزرت گفتگو کرده است.

مذاکرات راسك

سازمان ملل متحد ـدرسازمان ملل متحد گفته شده است که‌راسك بامقامات فرانسوی مذاکره کرده است تابرای جلب رضایت تونس‌در مسئله بیزرت ترتیبی بدهند .

وی گفته است اگر فرانسوی‌ها به‌مذاکره راضی نشوند ممکن‌است گروه آسیائی ـافریقائی موفق‌شوند اکثریت ۵۰ رای رابرای تشکیل مجمع عمومی بدست آورند .

وزیر دفاع تونس ظاهرا طرح‌زیر رابرای حل مسئله بیزرت به‌مقامات امریکائی تسلیم کرده است .

۱ـ فرانسه اصل تخلیه بیزرت‌را بپذیرد.

۲ـ دراینمورد باید میان فرانسه وتونس مذاکره شود و تاریخ‌تخلیه تعیین گردد.

۳ـ تونس محاصرهٔ پایگاه را بردارد.

٤ـتونس درمورد تشکیل مجمع عمومی سازمان ملل متحد پافشاری نکند.

طرح‌کندی برای‌کمك بکشورهای امریکای جنوبی

پونتادل‌استه ـ اوروگوئه ـ ۱٦وت ـ یونایتدپرس ـ رویتر ـ امروز نماینده آمریکا در کنفرانس اقتصادی ۲۱ دولت‌آمریکائی جزئیات‌برنامه«اتفاق برای ترقی» را تشریح کرد .

بموجب این برنامه کندی یك طرح چندین میلیارد دلاری‌ازطرف امریکا در کشور های آمریکای لاتین طی دهسال اجراء خواهد شد تاسطح زندگی‌مردم این کشور ها بالارود .

طرح‌مذکور مشابه «طرح مارشال» است که در اروپای غربی اجراءشدو اثرات شگفت‌آوری داشت .

در اولین جلسه کنفرانس که با حضور ۳۰۰ نماینده تشکیل شده است «گوئوارا» مشاور فیدل کاسترو طرح جدید آمریکا را سخت مورد حمله قرار داد .

در خارج‌از جلسات کنفرانس نمایندگان کشور های آمریکائی ملاقات های خصوصی با یکدیگر بعمل می‌آورند تا خط مشی واحدی در کنفرانس اتخاذ کنند .

بموجب‌طرح‌پیشنهادی آمریکا باید ابتدا درکشور های آمریکای لاتین اصلاحات مالیاتی وارضی و فرهنگی بعمل آید .

آمریکا مایل است یك «باصطلاح کمیته مردان هوشمند» در اجرای این برنامه ها نظارت کند .

عموم ممالك آمریکای لاتین نیز با این نظر موافقند ولی نمایندگان برخی از ممالك مترقی آمریکا مانند آرژانتین مایل نیستند هیئتی بر امور آنها نظارت داشته باشد .

نهرو وملك‌سعود بکنفرانس دول غیرمتعهد میروند

دهلی جدید‌ـ٦ اوت ـخبر گزاری فرانسه وروتر و یونایتد پرس ـنهرو نخست وزیر هندوستان‌امروز درپارلمان این کشور اعلام داشت‌که در اواخر ماه جاری دهلی را بسوی بلگراد ترك میکند تا طی چهار یا پنج روز در کنفرانس کشورهای غیر متعهدشرکت نماید .

نهرو پس ازشرکت‌در این‌کنفرانس برای یك اقامت سه چهار روزه‌بمسکو خواهد رفت . نخست وزیر هندوستان در دنبال سخنان خود از اینکه مسابقه تسلیحاتی باشدت از طرف دول بزرك دنبال میشود اظهار تاسف کرد. ولی اعلام داشت که نسبت به سرنوشت جهان خوش بین است و عقیده داردکه جنك جدیدی آغاز نخواهد شد.

نخست وزیر هندوستان سپس‌گفت من امیدوارم که در طی یکی دو ماه آینده آمریکا و شوروی از راه مذاکرات مسالمت آمیز مسائل مورد اختلاف خودراحل وفصل کنند و به بحران خطرناك فعلی پایان دهند.

بیروت‌ـ ملك سعود پادشاه‌عربستان سعودی ماه آینده در کنفرانس‌سران دول غیر متعهد در بلگراد شرکت می جوید .

محافل سیاسی لبنان امروز این خبر را افشاء کردند. آنها گفتند ملك‌ـ سعود هنگام بازگشت از کنفرانس مذکور ۱۵ روز در بیروت استراحت خواهد کرد.

اردن نیزبکویت نیرومیفرستد

عمان ـ٦اوت ـ یونایتدپرس‌ـ آسوشیتدپرس ـ رویتر ـ بهجت طلحونی نخست‌وزیر اردن امروز اعلام کرد هرگاه سایر دول‌عرب که‌به عضویت کویت در اتحادیه عرب رای داده‌اند برای دفاع از کویت به‌آن کشور نیرو بفرستند اردن نیز نیرو خواهد فرستاد.

عضویت کویت در اتحادیه‌عرب فقط مورد مخالفت عراق بوده‌است زیرا عراق کویت را جزئی ازخاك خود میداند .

امروز یك هیئت هفت‌نفری نظامی از طرف اتحادیه عرب به‌عربستان سعودی وارد‌شد تا باسران‌نظامی آن کشور گفتگو کند. عربستان سعودی تنها کشور عربی است‌که درکویت نیرو دارد.

بموجب طرحی که تهیه شده است قرار است نیروهای‌عربستان سعودی نیمی از نیروهای عربی‌را که درکویت استقرارخواهندیافت تشکیل دهد . همینکه این‌نیروها درکویت استقرار یابند بقیهٔ قوای انگلیس کویت را ترك‌خواهد گفت.

هیئت اعزامی نظامی اتحادیه عرب در «العویف» یکشب میمانند تابافسران سعودی گفتگو کنند

هیئت نظامی شامل افسران لبنان ، عربستان سعودی،جمهوری متحده عرب واردن میباشد .

مسئله برلن ازراه مذاکره یا جنك

بقیه ازصفحه سوم

برلن بمراحل‌خطرناکی برسدمسئله قطع روابط‌اقتصادی‌با دولت‌شوروی جدا موردمطالعه قرار خواهدگرفت. وی سپس گفت عقد قرارداد صلح بین شوروی و آلمان شرقی مقدمه تهدیدی است که دول غربی را وادار میکند تصمیمات مهمی اتخاذ کنند.

شوروی باید پیش قدم شود

سخنگوی وزارت خارجه فرانسه افزود مسئله تشکیل کنفرانس‌عالی مورد مذاکره واقع نشد ولی‌احتمال دارد که این مسئله بزودی بین‌چهار دولت متحد غربی مورد مشاوره‌واقع شود . وی سپس افزود دول غربی هنوزجواب‌آخرین یادداشت‌شوروی را تهیه نکرده‌اند.

سخنگوی مزبور در پاسخ یکی دیگر از خبرنگاران اظهار داشت که دول غربی قصد ندارند برای آغاز مذاکرات در مورد برلن با دولت شوروی پیشقدم شوند . وی سپس افزود که وزرای امورخارجه چهار دولت متحد غربی هنگام تشکیل جلسات سازمان ملل در روز ۱۹ سپتامبر بار دیگر در نیویورك با یکدیگر ملاقات‌خواهند کرد .

سخنگوی مزبور آنگاه گفت‌بر کسی پوشیده نیست که پیمان اتلانتیك شمالی در انجام برنامه‌های خود دچار کندی شده است و بهمین جهت وزرای خارجه چهار دولت غربی تصمیم گرفتند که‌این سازمان را با سرعت بیشتری‌تقویت کنند.

وی آنگاه اعلام داشت که‌دولت انگلستان نیرو های خود را در آلمان غربی تقویت خواهد کرد و ارتش آلمان غربی نیز بر تحرك‌نیرو های خود میافزاید . ارتش فرانسه نیز یك لشکر مقیم الجزایر خود را در اختیار پیمان اتلانتیك شمالی قرار میدهد . تکمیل تجهیزات‌نیرو های تحت فرماندهی پیمان اتلانتیك شمالی نیز مسئله مهمی است که بایستی از طرف امریکا مورد بررسی واقع شود.

مسئله برلن درسازمان‌ملل متحد

هاینس پورت‌ـ۷ اوت ـ یونایتد پرس‌ـ استیونسن اظهار داشت‌که‌در مذاکرات خودباکندی امکان طرح مسئله برلن را در سازمان ملل مورد بحث قرار داده

وراجع بیادداشت‌اخیرشوروی به‌تفصیل بارئیس جمهوری آمریکا مشورت کرده‌است .

بعقیده کندی دریادداشت شوروی راه مذاکره باغرب برای‌حل‌مسئله برلن‌مسدود نشده‌است .

استیونسن افزود که بدون تردید اظهارات اخیر رئیس جمهوری آمریکا در باره برلن نخست وزیر شوروی رابفکر واداشته است .

نماینده آمریکا در سازمان‌ملل بالاخره‌اظهار داشت که آمریکاازعضویت چین کمونیست درسازمان ملل پشتیبانی نخواهدکرد.

ژنرال موبوتو فرمانده ارتش کنگو تولدچهارمین پسرخودرا در کلیسای کاتولیکی جشن گرفت رئیس جمهوری کنگو ژزف کازاوبو نوزاد را در آغوش گرفت واسقف بزرك کودك را غسل تعمیدداد

زندان سینك سینك بهترین پناهگاه اتمی

نیویورك ـ یونایتدپرس ـ ٦اوت ـ پس از مطالعاتی که در آمریکا کارـ شناسان اتمی بعمل آورده‌اند روشن شده‌است که‌زندان‌معروف«سینك‌سینك» بهترین پناهگاه اتمی آمریکا بشمار میرود و زیر زمینهای آن برای مردم آمریکا امن‌ترین نقاط است .

این زیر زمینها می‌توانند علاوه بر ۸۰۰ زندانی سینك‌سینك عدهٔ زیادی را در خود جای‌دهد .

چومبه به‌پایتخت کنگومیرود

لئوپولدویل ـ ٦ اوت ـ رویتر ـ یونایتدپرس ـ رهبر دست چپ‌رژیم استانلی ویل «آنتوان گیزنگا»قرار است روز سه‌شنبه یاچهارشنبه‌وارد پایتخت کنگو شود تامقام خودرا بعنوان یکی از سه معاون نخست وزیر کنگو «سیریل آدولا» اشغال کند.

این خبر رسما توسط وزیر کشور کنگو «کریستوفر گبنی» اعلام شد. «گبنی» از دوستان گیزنگا استو قبلا مدعی بودکه جانشین لومومبا میباشد .

وی هفته گذشته به استانلی‌ویل رفته بود تاگیزنگا را برای آمدن به‌لئوپولدویل راضی سازد .

وضع چومبه

الیزابت ویل ـدر مرکزکاتانگا اعلام شد که طی دوروزآینده‌چومبه تصمیم‌خودرا برای‌رفتن‌به‌لئوپولدویل اتخاذ خواهد کرد . گفته میشود اگر چومبه برای رفتن‌تصمیم‌بگیرد مسائل کاتانگا رابايد حل‌شده‌تلقی کرد.

زیرا هدف وی از رفتن به‌پایتخت کنگو مذاکرهٔ مستقیم با حکومت جدیداین کشور میباشد و به‌معنای شناسائی آن حکومت و پیوستن کاتانگا به‌کنگو خواهد بود.

ناظرین معتقدند براثرمذاکرات مامورین سازمان ملل متحدباچومبه وی باحتمال قوی به مرکز کنگو خواهد رفت . مقامات ملل متحد امنیت جان اورا تضمین کرده‌اند.

علت‌دیگری که چومبه را به مذاکره تشویق میکند، آن است که‌فعلا درپارلمان کنگو هواداران گیزنگا اکثریت دارند و اگر نمایندگان کاتانگا به پارلمان‌نروند چومبه تنها خواهد ماند . بهمین سبب بدستور چومبه در کاتانگا اعلام شد که نمایندگان این کشور بزودی به لئوپولدویل اعزام‌میشوند.

معاون وزارت خارجه امریکا گفت:

آمریکا از هند پشتیبانی میکند

دهلی جدید ـ ٦اوت ـ خبرگزاری فرانسه ـ چستر بولز معاون وزارت امور خارجه امریکا در طی یك ـ کنفرانس مطبوعاتی دردهلی جدید در مورد مسائل مهم سیاسی جهان چنین اظهار داشت :

برلن ـچستر بولز در مورد مسئله برلن گفت ما حاضر به انجام مذاکره هستیم ولی آزادی و استقلال برلن را همیشه محترم خواهیم شمرد .

همزیستی مسالمت آمیز ـ بولز در مورد همزیستی مسالمت آمیزگفت اگر نخست وزیر شوروی مایل است که در زمینه های اقتصادی همکاری دوستانه ای بین شرق و غرب ـ بوجود آید بایستی در مورد آلمان بشکست تهدیدات خود گردن نهد .

تقلیل بحران بین المللی

کنفرانس بلگراددر مورد کنفرانس سران دول غیر متعهد چستر بولز اظهار داشت این کوشش صمیمانه ای است برای کاستن از شدت بحران های بین المللی .

مسئله چین ـ چستر بولز درمورد پذیرش چین کمونیست بسازمان‌ملل متحد و مسئله دوچین گفت پکن ر تایپه در اینمورد با یکدیگر توافق ندارند .

بازار مشترك ـ وزیر امور خارجه امریکا آنگاه در باره بازار مشترك گفت بعقیده من بازار مشترك بهترین داروبر علیه بیماری استعمار میباشد

اختلافات هند و پاکستان ـ معاون وزارت خارجه امریکا پس از اشاره به اختلافات هند و پاکستان گفت سلاح هائی که امریکا در اختیارارتش پاکستان میگذارد ، علیه دولت هند بکار نخواهند رفت و ما حاضر هستیم تمامیت ارضی هندوستان را در صورتی که مورد حمله واقع شود تضمین نمائیم .

یك هواپیمای مجار سقوط کرد

وین‌ـ ٦اوت ـ رویتر ـ در اثر سقوط یك هواپیمای‌داکوتای خط هوائی مجارستان ۲۲ تن مقتول شدند . این حادثه‌درحومه بوادپست اتفاق افتاد.

ابتدا مقامات مجارستان پیرامون وضع سرنشینان‌هواپیما که ۲٤ تن بودند اطلاعی‌ندادند ولی بعدا مخبرین غربی کسب اطلاع کردند که تعداد تلفات این حادثه ۲۲تن بوده‌است .

در کانون بازنشستگان کشوری

عصر چهارشنبه ۱۸ مرداد ماه جاری ساعت شش‌و نیم بعد ازظهر جناب آقای محمود دره گفتاری راجع بحکیم سنائی غزنوی ایرادمینماید سپس دو حلقه فیلم نشان داده خواهد شد ورود علاقمندان با معرفی یکی از اعضاء کانون آزاد است .

دبیر کل کانون ـ وزیری الهی

اطلاعات ۱۳۰۴

در جلسه کرسی آزاد دانشجو در باشگاه اطلاعات

دکتر مشیریان گفت :

دانشکده حقوق بمعنای واقعی وجود ندارد!

در جلسه کرسی آزاد دانشجو، که روز یکشنبه هفته گذشته در باشگاه اطلاعات تشکیل شد آقای دکتر محمد مشیریان اظهارداشت: فکر میکنم که با صحبت آقای شیروانی دانشجوی دانشکده حقوق وبیانات شیوای آقای دکترصورتگر دیگر جای سخنی برای بنده باقی نمیماند ولی چون در دانشکده‌حقوق تحصیل کرده ام و دکترای خودم‌را در اینجا ونیز از یك‌دانشکده‌خارجی گرفته ام حق هست که‌چند کلمه‌ای درباره دانشکده حقوق خودمان صحبت کنم ، مثل اینست که‌امشب قرعه بنام دانشکده حقوق زده شدو چه قرعه نیکی است ،برای اینکه حقیقة دانشکده حقوق‌بمعنای واقعی وجود ندارد ، در اصطلاح قضائی ایرادات بدو دسته تقسیم میشود : یکی ایراداتی که راجع‌به فرم و شکل است و دیگر ایراداتی که به ماهیت میشود ، آقای شیروانی ایراداتی که‌راجع به فرم بود بیان کردند ولی ایراد هائی که‌به‌ماهیت موضوع هست ناگفته ماند، ماالان در یك دوره تحول بسر میبریم، در این دوره تحول‌که باصطلاحی «ماشینیسم» گفته میشود بسرعت بطوریکه شاید نتوان‌زمان‌راانداز‌ه‌گیری کرد جلو میرویم .

آقای دکتر مشیریان

در این پیشرفتی که میشود و در این تحول ما محتاج قوانین تازه هستیم و بعقیده بنده تنها مرجعی که بایستی مرکز تحقیقات داشته باشد وروی این قوانین بررسی‌کند همان دانشکده حقوق است چون‌ما در ظرف نیم قرن مشروطیت‌خودمان در زمینه کشاورزی وصنعت‌وتجارت اگر نگوئیم بموازات کشور های راقیه پیش رفته ایم لااقل‌بایداعتراف کنیم ،که بسیار بجلو حرکت

بقیه در صفحه ۶

از : مهیار نشأت
خبرنگار اطلاعات در خارجه

جمعیت (مسلمانان سیاه) در آمریکا

تبعیض نسبت به سفید پوستان ، تجزیه طلبی ، برتری نژادی مطالبه ۵ ایالت بعنوان دستمزد ۳۰۰ سال بردگی ، تشکیل یك کشورمستقل ،ازهدفهای این جمعیت متعصب مذهبی است

تعالیم اسلام

درچند ساله‌اخیر پدیده‌اجتماعی‌تازه‌ای بین سیاه پوستان امریکائی بمنصه ظهور رسیده ،که هدف آن ترویج و تقویت روح ملیت یا ناسیونالیسم سیاه میباشد و تاکنون دو جمعیت اسلامی و یازده هیئت دیگر که خود را با اسامی و عناوین مختلفی‌وابسته به «جنبش» یا «قاره»و یا«ممالك» آفریقاقلمدادمیکنند‌دراینکشورتاسیس ومشغول ،فعالیت شده‌اند .

گر چه پیروان این جمعیتهانسبت کوچکی در جامعه ۱۹ میلیونی سیاهان امریکائی محسوب میشوند ،معذلك عقایدافراطی آنها بنحوی شدید و غیر منتظره بوده که باعث نگرانی‌افکار عمومی در امریکا شده است ، چه جمعیتهای‌مزبور علیرغم اختلاف‌تسمیه و تشکیلات ،وجه تشابه واحدی در مرام و مقصود خود دارند و همگی بمنظور کسب استقلال سیاسی و اقتصادی‌وبر قراری اصول حریت و مساوات در تلاش بوده و هدف غائی ونهائی آنان ، تشکیل یك مملکت مستقل برای سیاهان‌امریکائی‌میباشد.

جمعیت که به «(ملت اسلام) موسوم و بنام (مسلمانان سیاه) شهرت‌یافته، بیش از دسته های دیگر جلب توجه افکار عمومی را نموده،زیرا در ترویج و تبلیغ مرامهای متعصب و افراطی خویش بدون کوچکترین بیم و هراس علنا فعالیت کرده وتنظیمات سازمان آن دقیقتر و کامل تر است . بعلاوه میتینگهائیکه از طرف جمعیت‌در مدت‌یکساله اخیر بر پاشده،واعتصاب چند محبوس سیاه پوست دردو سه مطبوعات امریکا باعث جلب توجه افکار عمومی نسبت به جمعیت‌و ازدیاد طرفداران آن گردیده ،ازاینرو موضوع بحث این گزارش نیزمنحصرا به این جمعیت اختصاص داده میشود .

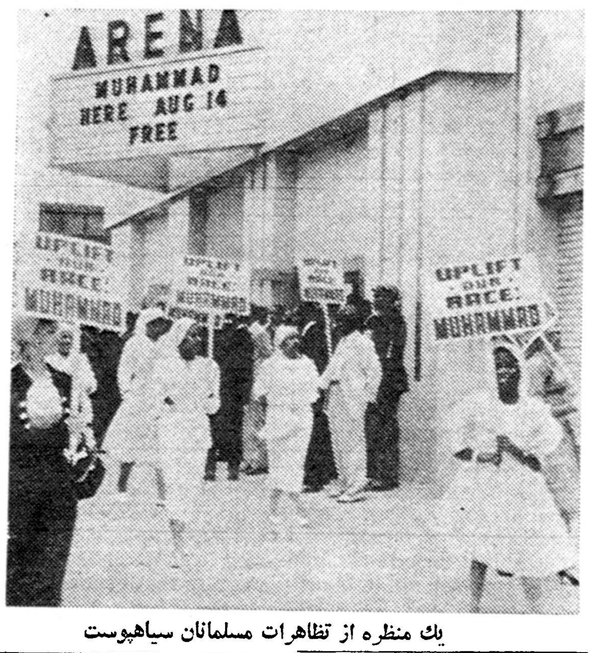

یك منظره از تظاهرات مسلمانان سیاهپوست

۶۹شعبه

«ملت اسلام» یا «مسلمانان سیاه» «حوالی سال ۱۹۱۳ از طرف چند تن سیاه پوست امریکائی که آئین اسلام را پذیرفته اند تشکیل شده »اینعده که از بیعدالتی و بدرفتاری اکثریت سفید پوست ،که در آنموقع در اوج شدت بود ،بتنك آمده ، و درتحمل‌رنج وشداند زندگی طاقت فرسای خویش، در تعالیم اسلام تسلیت خاطریافته‌اند ودر مبادی آن که دعوت به صبر وبرد باری و مبارزه نموده و نوید پیروزی میدهد ،الهام تازه یافتند .

تعداد اعضای جمعیت‌تا سال۱۹۳۴ از ۸هزار نفر تجاوز نمیکرده ولی‌طبق آمار تقریبی بیست و پنج سال بعدبه ۳۰ هزار نفر رسیده و جار وجنجال و سروصدائی که سال گذشته دراطراف فعالیتها و هدفهای‌جمعیت‌در سرتاسر امریکا بلند شد ، این تعداد را دو برابر نموده است ،و طبق گفته‌پاره

بقیه در صفحه ۶

قربانیان سددز

طی دوروزگذشته‌یك‌مهندس خارجی ویك‌کارگر ایرانی در دوحادثه‌درمحل سد دزجان سپردند

حسام منصوری خبر نگار ما در اهواز گزارش میدهد طی دو روز گذشته دو نفر دردو حادثه که در سد دز اتفاق افتاد جانسپردنداولین قربانی‌یك‌کارگر۳۶ ساله‌ایرانی است هنگامیکه کامیون‌جراثقال مشغول‌جابجا کردن وسائل ساختمانی بود از کامیون به پائین پرید و زیر چرخ های عقب کامیون رفت و جانسپرد دومین قربانی دو روز گذشته‌سددز آقای‌مهندس ماریوپیروین مهندس شرکت پیمانکار امپریست ایتالیائی که یکی از شرکت های پیمانکار سد دز می باشد بود . مهندس مزبور هنگامی که‌در محوطه‌دستگاه آب سرد کن مشغول کار بود ناگهان قطعه سنگی ازکوه سرازیر شد وبسر وی اصابت نمود و مهندس مزبور را مجروح کرد مهندس مجروح را تحت معالجه‌قرار دادند ولی معالجات موثر واقع‌نشد وجانسپرد .

جنك اتمی آنقدرها هم خطرناك نیست

واشنگتن ـ ۵ اوت ـیونایتدپرس‌ـ بموجب مطالعات‌دانشمندان‌امریکائی هرگاه یك جنك اتمی روی دهد میلیون ها تن‌امریکائی کشته‌خواهند شد و خسارات عظیمی باین کشور وارد میشود ولی قدرت امریکا از میان نمیرود .

دکتر چالز دون هام مدیرقسمت زیست شناسی وطبی کمیته انرژی امریکا در یکی از کمیته های کنگره امریکا اعلام کرد که با مطالعاتی که در ژاپن روی عوارض بمباران اتمی بعمل‌آمده روشن‌شده است یك جنك اتمی از همه لحاظ نگران کننده نیست .

در پناه گاههائی که قرار است درامریکا ساخته شود میتوان جان دوسوم مردم امریکا را نجات داد. کندی از کنگره برای ساختن این پناه گاهها یك بودجه ۲۰۷ میلیون دلاری تقاضا کرده است .

اردوی معلم در ساحل دریای شمال

یك‌عروس‌وداماد فرهنگی ماه عسل خود را در اردوی معلمین گذراندند . . . .

بطوریکه قبلا اطلاع دادیم‌امسال وزارت فرهنك اقدام‌به‌تشکیل اردوهائی برای فرهنگیان کرده است و با تشکیل اردو های مزبور ششهزارمعلم از سراسر کشور بنقاط خوش آب و هوا اعزام شدند .

خبرنگار فرهنگی ما که در بندر‌ـ پهلوی از اردوی معلمین بازدید کرده وضع اردوی مزبور را چنین گزارشی میدهد :

اردوی اول و دوم

در اردوی اول معلمین که از اول تا دهم مرداد طول کشید ۳۰ خانوار شرکت داشتند که جمعا به ۱۸۰ نفر بالغ میشدند .

بقیه در صفحه ۶

در این عکس بانو نیره رشیدی عروس‌خانم و ابوالقاسم رشیدی داماد که برای گذراندن ماه عسل در اردوی معلمین شرکت داشتند

درالجزایر انتظار حوادث تازه‌ای میرود

الجزایر ـ۶ اوت‌ـ رویتر‌ـبدنبال اعلان یك رادیوی مخفی در باب کودتای نظامی در فرانسه شعارهاو علامیه های زیادی از طرف عناصر افراطی دست راست اروپائی مقیم الجزایر درشهر الجزیره پخش‌شد. امروز چهار بمب از طرف عناصر افراطی در شهر الجزیره منفجرشد وهمه جاروی دیوار ها نشان سازمان مخفی نظامی راکشیده بود .

کنون یك هفته است‌که درسراسر الجزایر اروپائیان منتظر کودتای عناصر دست راستی هستند وآنرا حتمی میدانند .

بمناسبت حادثه دیروز قوای تامینیه نقاط حساس الجزایر را اشغال کرده بحال آماده باش درآمدند .

قوای انتظامی امروز تظاهر یك دسته از عناصر افراطی را که‌شعار «الجزیره فرانسوی» را تکرار می‌ـ کردند متفرق ساختند .

افراطیون فرانسه در الجزایر مایلند این سر زمین برای فرانسه بماند و باسیاست‌ژنرال‌دوگل‌درباره خود مختاری بالجزایر مخالفند .

قابل توجه‌دانشجویان ایرانی مقیم امریکا

پنجمین جلسه بحث و انتقاد دانشجویان ایرانی‌مقیم امریکا روز یکشنبه ۲۲ مرداد ساعت ۷ بعد از ظهر در محل باشگاه اطلاعات واقع در خیابان ثریا تشکیل می‌شود . ازآقایان دانشجویان ایرانی مقیم امریکا دعوت میشود در این جلسه حضور بهمرسانند .

دعوت از دانشجویان دانشگاه‌تهران

بدینوسیله از دانشجویان دانشگاه تهران ودانشگاه ملی که‌مایل بشرکت در این جلسه‌هستنددعوت‌میشود برای دریافت‌کارت ورودی روز هاازساعت ۸تا ۱ و از۵تا۷ بعداز ظهر بموسسه اطلاعات دفترروابط‌عمومی مراجعه فرمایند .

ویتوریو گاسمن
هنرمندمعروف در صحنه‌ای ازفیلم
شارلاتان

باشتراك : دوریان گری

موتور های دیزل دورمن انگلستان

پارتی جدید موتور و همچنین موتور ـژنراتور های کار خانه مشهور فوق بقدرت های مختلف رسید
مقادیر زیادی لوازم یدکی موتور های‌مختلف
دورمن نیز وارد شد که در جاده تهران نو ایستگاه فرودگاه فروشگاه شرکت سهامی ایران تکنو تلفن ۷۴۵۵۶ در دسترس دارندگان موتور های دورمن قرار گرفته است
شرکت ایران‌تکنوخیابان تخت جمشید
تلفن۶۲۸۶۳ تا ۶۲۸۶۷

فقط تا سی‌ام مردا د وقت دارید
با افتتاح‌حساب ذخیره از ۶۰۰٫۰۰۰ ریال جایزه نقدی و جوائز و مزایای هنگفت دیگر استفاده فرمائید

اگر بدتان میآید پس انداز نکنید

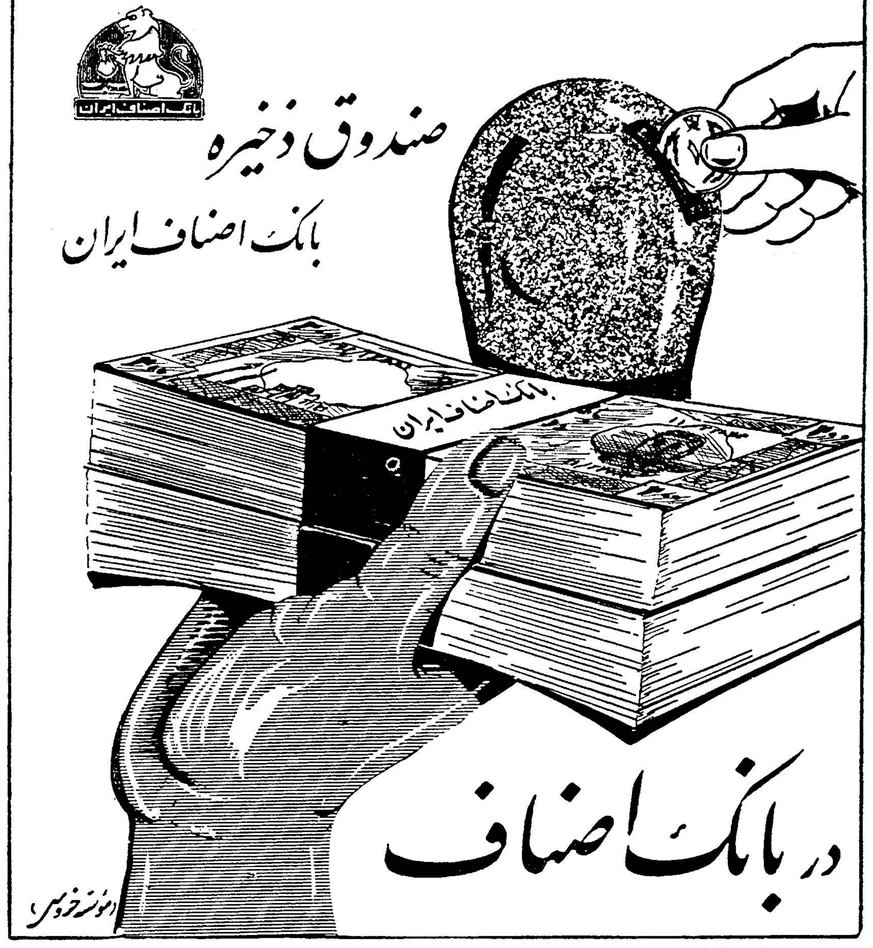

ضمنا کسانیکه به شش سئوال زیر تا تاریخ آخر مرداد ۱۳۴۰ پاسخ صحیح داده و شماره حساب ذخیره بانك اصناف خود را نیزقید کنند علاوه بر جوائز مخصوص حساب ذخیره از ۳ جایزه ذیل نیزبهره‌مند خواهند شد .

۱ـ یك مسافرت ۱۵روزه به‌پاریس‌باتفاق یکنفر دیگر بخرج بانك اصناف ایران
۲ـیك اجاق ٤ شعله ارساگاز و ٤ماه‌یکی از محصولات آبعلی
۳ـ یك اجاق ۳شعله ارساگاز و ٤ ماه‌یکی از محصولات آبعلی

«سئوالات مسابقه بزرك بانك اصناف ایران»

۱ـ صندوق ذخیره بانك اصناف‌ایران چند در صد بهره در سال میدهد .
۲ـاین شعر از کیست . بپوش وبنوش وببخش و بده برای دگرروز چیزی بنه مبادا که دردهر دیرایستی مصیبت بود پیری و نیستی .
۳ـ دفتر مرکز صندوق ذخیره بانك اصناف ایران کجاست
٤ـ دارندگان حساب‌ذخیره‌بانك اصناف‌ایران بجز بهره‌سالیانه از چه مزایائی استفاده می کنند
۵ـدر چه‌سالی‌کارخانه‌آبعلی محصولات آشامیدنی خود را ببازارایران‌عرضه‌داشت و اولین محصول آن چه بود
٦ـ کودکانی که حساب‌ذخیره در بانك اصناف ایران دارند در چند سالگی می توانند از ذخیره خود استفاده کنند

پاسخ شش سئوال بالا را با قید شماره حساب ذخیره بانك اصناف ایران تا تاریخ ۳۰٫۵٫۱۳٤۰ به آدرس بانك اصناف‌ایران شعبه مرکزی قسمت حساب ذخیره خیابان فردوسی کوچه فروشگاه فردوسی بفرستید تاریخ قرعه کشی بعدا باطلاع عموم خواهد رسید .

آ ـ ۱٦۱۸۸

بشارت ویلای آبشار

آب گوارا ـهوای‌خنك ـغذای‌مطبوع درچهار کیلومتری جاده لاهیجان به ـلنگرود ـعباس پدیدار نظر ۱ـ۱۰ آ ـ ۱۵۹٤۰

محل فروش ـفروشگاه‌شرکت‌سهامی‌فیروز ـ خیابان‌سعدی .فروشگاه تلویزیون ایران خیابان‌تخت جمشید تلفن ٤۷۸٤۵ آ ـ ۱٦۰۸٦

سرمقالات امروز روزنامه های جهان

آموزش سربازان تونسی درکشور های عربی

روزنامه اخبار الیوم در شماره امروز خود می نویسد دولت تونس از دول عربی عضو جامعه عرب تقاضای کمك نظامی واعتبارات مالی زیادی خواهد کرد .

این روزنامه می افزاید باحتمال قوی تونس از دول غربی تقاضا کرده است که سربازان تونسی در کشور آنها تعلیمات نظامی لازم را فرا گیرند .

عدن خواهان استقلال می باشد

روز نامه العهد الجدید چاپ بغداد سر مقاله اساسی خودرا بامیر نشین های جنوب عربستان سعودی اختصاص داده و مینویسد ما نمی توانیم برادران خودرا که در جنوب عربستان سعودی برضد امپریالیسم انگلستان در جنك دائم هستند فراموش کنیم .

این روزنامه می افزاید مردم شیخ نشین های جنوب‌عربستان سعودی مبارزه خودرا با شجاعت و انرژی بیشتر بر ضد امپریالیزم انگلستان ادامه میدهند اخبار تازه‌ای که از این نواحی می رسد نشان میدهد که جنبش انقلابی به نفع استقلال این سر زمین ها وارد مرحله قطعی خود شده است ملت عربی عدن احتیاج به کمك مادی و معنوی دارد .

هند به چین کمونیست اعتراض کرد

روز نامه هندوستان تایمز در شماره امروز خود می نویسد دولت هندوستان تاکنون چندین یاد داشت اعتراض آمیز بدولت چین کمونیست داده است علت ارسال این یاد داشت ها تجاوزات پی‌در پی هواپیما های چین به قلمرو هوائی هندوستان در مجاورت مرز های تبت می باشد دولت چین اعتراضات هندوستان را وارد ندانسته است .

سر نوشت الجزایر چه خواهد شد ؟

روزنامه افریك آکسیون می نویسد مجمع ملی انقلاب الجزایر که در تریپولی جلسات خودرا تشکیل داده است در باره سه موضوع شور و بحث خواهد نمود یکی این که در چه‌شرایطی حکومت موقت الجزایر می تواند بدون مشورت شورای ملی انقلاب الجزایر در ماه سپتامبر آینده درمورد آتش بس بادولت فرانسه قرار دادی امضاء کند ؟ ودیگر این که آیا ممکن است که در شرایط فعلی ارتش آزادی بخش الجزایر بدون لطمه‌زدن بانقلاب این کشور قدرت را د رالجزایر بدست گیرد ؟

دول غرب‌خروشچف را بکنفرانس‌عالی‌دعوت‌می کنند

ابزرور

روز نامه ابزرور در شماره امروز خود می نویسد :

محافل رسمی لندن پیش بینی می کنند که پس از کنفرانس وزرای امور خارجه کشور های باختری در پاریس احتمال دارد غرب‌تشکیل کنفرانسی از سران دول را به خروشچف پیشنهاد کند .

باتوجه باین که ادناثر به متحدین خود اعلام کرده است که تشکیل چنین کنفرانسی پیش از اجرای انتخابات آلمان که قرار است در شهریور ماه انجام شود از نظر سیاسی برای او نگرانی نخواهد داشت احتمال طرح یك چنین پیشنهادی از طرف دول غرب زیادتر شده است .

این روزنامه می نویسد باوجود این‌یك کنفرانس تازه‌مرکب ازسران دولتهای بزرك تشکیل نخواهد شد مگر بعد از کنگره حزب کمونیست که قرار است در مهر ماه تشکیل شود .

باتوجه باین که کنفرانس سران که قرار بود در پاریس تشکیل شود با شکست روبرو شد واین که پرزیدنت کندی مایل نیست بمسکو برود و یااین که خروشچف رادر واشنگتن ملاقات کند محل کنفرانس آینده ممکن است در پایتخت یکی از کشور های بی طرف باشد .

نقش خاور میانه و خاور دور در جنك آینده

روزنامه شیکاگوسن تایمز در شماره امروز خود نوشته است کارشناسان نظامی و طرح کنندگان نقشه های نظامی امریکا سرگرم بررسی امکان تاسیس جبهه دوم خارج در اروپا در صورت تصرف برلن توسط شوروی است .

توماس راس خبر نگار روزنامه شیکاگوسن تایمز در واشنگتن نوشته است این موضوع هنوز مورد بررسی است و هیچگونه نقشه معین و رسمی برای آن تهیه نشده است باوجود این راس می‌نویسد خاور میانه وخاور دور بعنوان میدانهای احتمالی یك چنین محل جنگی مورد بررسی قرار گرفته‌اند .

راس می نویسد رهبران نظامی نسبت باین نقشه بد بین هستند و اظهار عقیده می کنند که نیرو های مسلح نمی توانند دردو جبهه خوب بجنگند و قوای آنها تحلیل می رود ولی رهبران غیر نظامی این بد بینی ارتشی ها را رد می کنند فکر ایجاد جبهه دوم ناشی از این اعتقاد است که شوروی پیش از آغاز حمله قطعی برای تصرف برلن عملیات انحرافی و فرعی دیگری در سایر نقاط جهان بوجود آورد .

پیوستن انگلستان ببازار مشترك پیروزی کشور های اروپائی است

هرالد تریبون

روزنامه نیویورك هرالد تریبون در شماره‌امروزخودنوشته‌است تصمیم‌انگلستان دایر بشرکت و عضویت در بازار مشترك اروپا قدرت و نیروی فوق العاده‌ای بجامعه اقتصادی کشور های عضو پیمان آتلانتیك شمالی خواهد داد .

این روزنامه افزوده است که این اقدام بریتانیا هر گاه با پیروزی روبرو شود بهرگونه خطر اختلاف وجدائی و شکاف میان کشور های متحد اروپائی پایان خواهد داد .

ملك سعود به لبنان میرود

روزنامه النهار مینویسد . پس از پایان تابستان ملك سعود از لبنان بازدید خواهد کرد . با اینکه مسافرت ملك سعود جنبه رسمی دارد با اینحال پادشاه عربستان سعودی در نظر دارد چند هفته در این کشور استراحت کند .

این روزنامه مینویسد در مدت توقف ملك‌سعود در لبنان هیچ نوع گفتگو های سیاسی مهمی انجام نخواهد شد .

هنوز امید به پایان جنك سرد ازدست نرفته است

نیویورك تایمز

روزنامه نیویورك تایمز در شماره‌امروز خود نوشته‌است جنك‌سرد سبب شده‌است که همه آن منابع و امکاناتی که تاکنون‌صرف ببهبود وضع‌بشر و آسایش عمومی میشده برای تدارکات نظامی اختصاص داده شود .

این روزنامه ضمن سر مقاله اساسی خود نوشته است . با وجود این نباید مایوس بود بلکه باید امیدوار بود که بحران ها فروکش کند و مشکلات موجود بر اساس‌اصول و شرائط عاقلانه حل و فصل شود .

نیویورك تایمز مینویسد فقر و بینوائی در جهان ما آنقدر زیاد است که همین منابع موجود نیز تکافوی آنرا نمیکند که فقر و بینوائی را د رهمه نقاط جهان از میان ببرد ولی اگر جنك سرد پایان یابد از همین منابع میتوان خیلی بهتر استفاده کرد و آنرا بکار بست .

جمعیت «مسلمانان سیاه»

بقیه از صفحه ٥

جراید در حال حاضر به صد هزارنفر بالغ میگردد ،ولی نشریات هیئت ،این شماره‌را۲٥۰هزارنفرقلمدادنموده‌است.

اولین رئیس جمعیت«والاس فرد» نام داشته ، واز سال ۱۹۳۳ ،سیاه‌پوست امریکائی دیگری بنام «علیجاه‌محمد» رهبری آنرا عهده دار شده است ، و مشارالیه اکنون٦۳ سال‌دارد ،و در سال ۱۹٥۹برای شرکت در مراسم‌حج به مکه مسافرت نموده است .

هیئت مزبور دارای شصت و نه شعبه در ۲۷ ایالت امریکائی بوده و مسلمانان وابسته بدان دارای‌مدرسه، مغازه ،نانوائی ،رستوران ،سلمانی ، یك عمارت بزرك ، و چندین مزرعه‌می باشند .

کشور مستقل

جمعیت «مسلمانان‌سیاه»معتقد است‌که مسیحیت سفید پوستان که طی‌سالیان متمادی ،بر اقلیت سیاه پوست ظلم‌و جور نموده‌اند ،مردود بوده و قابل قبول نیست .نژاد سیاه بر تر ازسفید بوده و سیاه پوستان ، برای اینکه بتوانند از حریت و مساوات‌برخوردار شوند ،باید مجزاو مستقل زندگی‌کرده ودر راه تشکیل کشور جدیدی مبارزه وجانفشانی نمایند ، و جهت توجیه و تبرئه این مدعی میگویند در ازای سیصد سال کارو بردگی ،بایدحکومت فدرال امریکا پنج ایالت را بعنوان دستمزد عقب‌افتاده به‌آنها محول‌بدارد.

رهبر جمعیت در نیویورك ، در باره هدفهای «مسلمانان سیاه» چنین اظهار نظر میکند :

«ماسالیان دراز با خواهش و تمنا ،از مرد سفید پوست تقاضا نمودیم که‌ما را در جامعه خویش راه دهد ،ولی وی کوچکترین وقعی بما نگذاشت ، ولی حالاکه خواهان تجزیه هستیم او را تکان داده و هراسان نموده‌ایم . اگر به سفید پوست التماس کنید که‌اجازه بدهد در رستورانش غذا بخورید ، با این عمل ، فقط حس خود پرستی‌ویرا ارضا میکنید ، ولی ما معتقدیم که کار بردگان سیاه پوست در مدت۳۱۰سال گذشته ، بیش از صرف یك‌فنجان‌قهوه در رستوران سفید پوستان ،و داشتن خانه مسکونی در محله آنها ،ارزش دارد.» .

برخی از اعضای جمعیت ، حرف انگلیسی‌ایکس(علامت مجهول) رابجای نام خانوادگی ذکر میکنند ، چه طبق عرفی که در قدیم متداول بوده ، بردگان بنام اربابان خویش منسوب میشدند ، واغلب اسامی سیاهان‌فعلی نیز از آندوره میباشد .همچنین با استعمال کلمه «نیگرو» که ترجمه اصطلاحی آن بفارسی «سیاه‌زنگی» است ،مخالفت کرده میگویندآین‌لفظ، جهت تحقیر نژاد شریف سیاه ، از طرف برده فروشان استعمال‌ومصطلح گردیده است .

مالکلم ایکس ، سیاه پوست ۳٤ ساله که رئیس شعبه نیویورك و از رهبران بانفوذ و فعال آن‌میباشد ،در این مورد چنین میگوید :«پیروان‌علی جاه محمد» (رهبر جمعیت) نام بردگی خود را به مرد سفید پوست پس می دهند ، همچنانکه ویسکی،موادمخدره، سیاست بازی وسایر صفات مذموم‌را سابقا به او مسترد داشته‌اند .

طبق مندرجات مطبوعات‌امریکائی ، بعضی از اعضای موثر این جمعیت سوابق جنائی دارند ،آنها خود نیز به این نکته اذعان داشته ، میگویند : «عده از اعضای جمعیت سابقامسیحی، معتاد ،بیکاره ، وسیاه زنگی بودند معذلك عده زیادی نیز جزو محترمین طبقه متوسط محسوب‌میشوند .باوجود این سفید پوستان خیال میکنندفقط عده‌ای‌افرادنادان‌وعاطل و باطل عضو این جمعیت هستند ،ولی ما تصورنمی کنیم درتمام امریکا هیچیك‌ازتشکیلات سفید پوستان به اندازه ما افراد با هوش و لایق داشته باشد».

(ناتمام)

دانشکده حقوق بمعنای واقعی وجودندارد

بقیه از صفحه ٥

کردهایم ، یك روز در قانون مدنی ما برای امر اجیری چهار ماده قید شده بود ولی امروز من از شما حضار محترم سئوال میکنم‌آیااین چهار ماده برای رابطه کارگر با کارفرما وبرای رفع اختلاف بین کارگر و کارفرما کفایت میکند وآیا در ایجاد روابط حسنه بین‌این دو واحد عظیم میتواند موثرباشد ؟ مسلما جواب منفی است !

پس لازم است که ما قوانینی متناسب با زمان و متناسب بـا احتیاجات داشته باشیم ،در امـر کشاورزی لابد همه میدانید کـه مباحث کشاورزی ما محدودبه دو مبحث است که یکی‌مزارعه ودیگر مساقات است در قانون مدنی و یك قسمتهای دیگری هم هست که‌بطور پراکنده در قانون مدنی‌راجع به حریم قنات و حیازت‌موات موجود است ، آیا مسئله حریم در حال حاضر با اینهمه پیشرفت که در امر کشاورزی شده ، قابل اعمال هست؟ یعنی اگر بخواهیم درزمین رخوه پانصد مترو در زمین محکم ۲٥۰ متر حد قائل شویم ممکن است این امر را حل کردواختلافات حاصله را مرتفع ساخت ؟ هر گز چنین چیزی امکان پذیر نیست ، پس لازم است که در این زمینه‌هم تحولی و تغییری بدهیم و قوانین جدیدی وضع کنیم .

اما در امر تجارت ملاحظه‌فرمائید که آیا مسئله سرمایه گذاری چنانکه در قانون تجارت مسکـوت مانده در حال حاضر میشود آنرا نادیده گرفت ؟ ما با یك تعهد مدیر که بگوید سرمایه‌در ید من است یك موسسه عظیم اقتصادی بوجود می‌آوریم ،این چه خطراتی برای این مملکت دارد ، تنها دراثر گفتار زیاد و نوشتن مطالبی‌بالاخره ناچار شدند راجع به تاسیس‌بانك ها که موسسات اعتباری عظیمی هستند یك رعایتی بکنند و یك اختلافی قائل شوند ولی در سایر موارد هم نمیتوان موضوع را نادیده گرفت ، فرض کنیم یك‌مدیری اعتراف کند که سرمایه بمن‌رسیده است یا در مسئله ورشکستی آیا همین مسائلی که درقانون‌تجارت‌ما آمده است در حال حاضر میتواند رافع اختلاف و رافع این مشکلات باشد که ما الان به آن دست بگریبان‌هستیم؟ مسلما خیر!

قوانین تازه ...

مابايد برای‌تمام قسمتهای‌مختلف شئون اجتماعی قوانین تازه‌ای‌داشته باشیم ، درمبحث قانون مدنی آیا راجع به مسئله روابط خانواده موادی که اکنون هست میتواند رفع اختلافات بکند ؟ امـروز پیشرفت های عظیمی نصیب زنان شده که نباید آنها را نا دیده گرفت . بایستی بادیده عدل و انصاف مراجع قانون گذاری در مورد این مسائل چاره‌ای بیاندیشند البته در متمم قانون اساسی مراجع قانونگذاری تصریح شده است ، بنده نخواستم بگویم که دانشکده حقوق مرجع قانونگذاری باشد . بموجب‌قانون اساسی‌دولت‌و مجلسین وشخص اول مملکت که‌اعلیحضرت همایون شاهنشاهی است ، مراجع قانونگذاری هستند ، اما بنده عرض کردم که دانشکده حقوق بایستی یك مرکز تحقیق داشته باشد و با توجه به عوامل اجتماعی رسیدگی بکند و قوانین لازم را تهیه کند ، آنهم با همکاری این دانشجویان که طبقه ای هستند که فردا اداره کشور بدست آنهاست ، خوشبختانه مملکت ما یك شانس هم دارد و آن این است که ما مذهبمان مذهب اسلام است . در مذهب اسلام منابع قانونگذاری کتاب و سنت و اجتماع و عقل است ، بنده در مورد عقل چیزی عرض نمی‌کنم ولی‌بیشتر دانشمندان حقوق معتقدند که این یکی از معجزات اسلام است که اسلام در هیچ عصرو زمانی کهنه نمی شود برای‌این که‌تمام مواردی که‌موضوع کلی در آن نداشته باشیم ما می توانیم از طریق عقل موضوع‌حکمی جدید برای آن بیابیم .

ناطق پس از ذکر مثالی گفت: مثلا همین قاعده «لاضرر» را هشتاد و د ومورد فقها برایش مورد پیدا کردند و فتوی دادند که یکی‌همان مسئله ای است که امروز اجتماع ما با آن مواجه است یعنی«مونو-پولیست» یا احتکار ، این مسئله احتکار را بنا بقاعده «لاضرر»فیصله دادند . پس وقتی ما یك چنین مذهبی بااین دلالت روشن داریم دانشکده حقوق حق است که با این دانشجویان ارزنده و آن استادان باهر و ماهر مرکزی برای تحقیق در قوانین مورد احتیاج روز مملکت باشد .

این مطلب بنده بود والبته اگر سخن متناسب با مجلس و محفل نیست به بنده می بخشید .

ختم جلسه

در آخر جلسه آقای دستغیب سخنرانان جلسه آینده رامعرفی کرد، وچهارمین جلسه‌بحث وانتقاد در باشگاه اطلاعات ساعت هشت و نیم خاتمه یافت .

پنجمین جلسه بحث وانتقاد دانشجویان عصر روز یکشنبه ۲۲ مرداد ماه تشکیل می شود

تشکیل کنفرانس سران لائوس

وینتیان ـ ٦ اوت ـ آسوشیتد ـ پرس ـ حکومت دست راست شاهزاده بون ئوم طی اعلامیه‌ای خبر داد که۱٥ روز دیگر کنفرانسی از سران لائوس در پایتخت پادشاهی آن کشور یعنی شهر « لوآنك برابانك » باید تشکیل شود .

در اعلامیه گفته شده‌است کـه شاهزاده سوآنا فوما نخست‌وزیرسابق و بیطرف لائوس برای مذاکره با نابرادری خود شاهزاده سوفانا بونك رهبر کمونیست های پاتت‌لائوبه‌سی‌انك پوآنك مرکز شورشیان هواداران کمونیست رفته است .

اعلامیه نخست وزیر دست راست لائوس پس از بازگشت وی‌به پنوم‌پن پایتخت کامبوج صادر شده است در اعلامیه اشاره میشود که کنفرانس سران لائوس باشرکت هر یك از سیاسیون این کشور که به پایتخت شاهی بیایند تشکیل میشود .

جلسه پارلمان مخفی الجزایر

تونس ٦اوت ـ آسوشیتد پرس ـ بموجب اخبار رسیده پارلمان مخفی ملیون الجزایر در پایتخت لیبی با شرکت پنجاه نماینده تشکیل جلسه داده‌است .

گفته میشود دراین جلسات پیرامون سیاست ملیون الجزایر در قبال‌فرانسه و مسائل مربوط به مذاکرات صلح با فرانسه تصمیماتی تازه گرفته خواهد شد .

شش افسر شهربانی به آمریکا رفتند

صبح دیروز شش نفر افسران‌شهربانی کل کشور آقـایـان سروان بهمـن چهره نگار ـ‌سروان محمد شاهدوست سروان فریدون صادقـی ـ سروان محمود ایـزد پناه ـ‌سروان مجتبی سجادی ـ سروان‌هوشنك جهانگیری‌ـ برای کار آموزی و مطالعه عازم آمریکا شدند صبح امروز افسران اعزامی به تیمسار سر لشگـر نصیری رئیس شهربانی کل کشور معرفی شدند ـ‌در این مراسم تیمسار سر لشگرنصیری گفت :

برای من نهایت خوشوقتی است که دومین گروه افسران شهربانی‌درخدمت کم تصدی سازمان شهربانی بـرای کسب معلومات بامریکا اعزام‌میشوند و آرزو دارم که هر قدر امکان داشته باشد افسران این دستگاه برای‌تکمیل معلومات و کسب اطلاعات لازم بخارج اعزام و مدارج تحصیلی را طی ودوره های تخصصی را دیده و با ارمغان مهمی از علم و معرفت بکشورمراجعت نمایند . »

این افسران بمدت شش ماه بکشور های متحده امریکا اعزام میگردند که دوره های تخصصی پلیس را طی‌کنند.

تیم دوم کشتی ایران جهت شرکت در مسابقات پاکستان انتخاب‌شد

کشتی‌گیران صبح روز ۲۳مردادبه‌پاکستان عزیمت‌مینمایند

فدراسیون کشتی بمنظور انتخاب تیم دوم کشتی جهت شرکت در فستیوال کشور های اسلامی که در پاکستان انجام میگردد مسابقاتی در وزن های مختلف ترتیب داد و در بین ٥۰ نفر شرکت کننده ۱۰ نفر انتخاب و به اردوی منظریه اعزام نمود در وزنهای پنجم و ششم هرکدام دو نفر باردو فرستاده شده بود که روز گذشته در اردوگاه منظریه مسابقه ای بین این چهار نفر در دو وزن باحضور آقای قره گزلو رئیس فدراسیون کشتی کشور انجام گردید و در وزن پنجم آقای قائمی و در وزن ششم آقای گلمکانی بر حریفان خود شیری زاده و کریمی پیروز گردیدند وتیم‌دوم کشتی ایران جهت شرکت در مسابقات کشتی پاکستان دروزن اول تا هشتم بدین شرح انتخاب شدند .

آقایان رعیت پناه، گرجی ،احدیان سیف‌اللهی، قائمی ، گلمکانی ، امیری و محمدی .

این ورزشکاران بسرپرستی آقای سرگرد آهنچی‌دبیر فدراسیون کشتی وهمراهی یك مربی صبح روز بیست وسوم مرداد ماه باهواپیما به‌پاکستان عزیمت مینمایند .

خلاصه اخبار

توکیو ـ امروز بین پلیس و تظاهر کنندگان شهر اوزاکا واقع در ژاپن زدو خوردی روی داد که در آن ٦٦۰ تن مجروح و ۱٥ تن بازداشت شدند .

تعداد تظاهر کنندگان درحدود بیست هزار نفر است . این عده یك پاسگاه پلیس را که در جنوب شهر واقع است محاصره کرده‌اند به شش هزار تن از ماموران پلیس دستور داده شده‌است که درصورت لزوم سلاحهای گرم خود را بکار ببرند.

***

هاوانا ـ دولت کوبا امروز یادداشت اعتراضیه تازه‌ای به شورای امنیت سازمان ملل متحد تسلیم داشتو ضمن آن ایالات متحده را بدخالت در امور داخلی کوبا متهم ساخت .

***

واشنگتن ـ دولت امریکاامروز به یك‌مامور مرزی امریکائی که‌با هشیاری و چالاکی خود مانع فرار یك هواپیمای امریکائی به کوبا شده است مقام قهرمانی داد.

***

واشنگتن ـ امروز در واشنگتن فاش شد که وزارت دفاع ایالات متحده امریکا تصمیم گرفته‌است سازمان مشترك تازه‌ای بنام «آژانس اطلاعات دفاعی » تاسیس کند.

این سازمان دارای یك نیـروی هزار و پانصد نفری خواهد بود که یك ژنرال سه ستاره آنـرا فرماندهی خواهد کرد.

اردوی معلم در ساحل دریای شمال

بقیه از صفحه ٥

اردوی دوم از تاریخ دهم مردادماه شروع تا بیستم مرداد ادامه خواهد داشت .

هم‌اکنون جمعا ۲۱ خانواده و مجموعا ۷٥ نفر در اردو بسرمیبرند.

محل اردو

این اردو در ساختمان پلاژ تربیت بدنی بندر پهلوی قرار دارد ومساحت آن سه هزار متر است .

اردو به لوله‌کشی آب،دوش، برق، ۳٦چادر ، آشپزخانه دستشوئی ، منبع آب ، فاصل آب وکابین های مختلف مجهزمیباشد .

برنامه اردو

ساعت ۷ بامداد بیداری ، ساعت۸ بازدید نظافت وسیله هیئت مدیره ، ساعت ۹ بازیهای دسته جمعی‌کودکان ساعت ۱۰ تا یازده و نیم شنا تحت مراقبت نجات غریق و دیدبان وقایق موتوری که از طرف اردوی بندرپهلوی تهیه شده است .

ساعت ٤تا٦ بعد از ظهر درس نقاشی و کار های دستی ، از ساعت ٤تا٦ بعد از ظهر شنای سری دوم از ساعت ۱۰ شب تا نیمه شب اجرای برنامه های هنری وسیله خانواده‌های هنرمند اردو .

هر شب این برنامه با موزیك شهرداری توام میشود ، نیمه شب خاموشی .

خانواده های اردو

اردوی دوم معلمین دربندر پهلوی از شهرستانهای تهران ، آبادان ، اهواز ، مسجد سلیمان ، خرمشهر ، تبریز ،ورامین ،وگرمسار تشکیل‌شده است .

دسته سوم از روز ۲۰ مرداد ماه‌تا آخر مرداد ماه در اردو توقف خواهند کرد .

آلبوم اردو

خانواده های فرهنگیان بعنوان یادبود اولین اردوی تابستانی مبادرت به تهیه آلبوم بسیار زیبائی نموده‌اند که قرار است به آقای درخشش وزیر فرهنگ تسلیم نمایند .

بهداری اردو

اردوی معلمین دارای تشکیلات بهداری است که تحت نظارت خانم کازاریانس رئیس بهداری آموزشگاه های بندر پهلوی اداره میشود .

چنانچه معلمین و خانواده های آنان احتیاج به پزشك و دارو داشته باشند از طریق بهداری اردو وسائل لازم در اختیار آنان گذارده‌میشود.

ماه عسل !

در میان معلمینی که امسال در اردوی تابستانی بندر پهلوی شرکت داشتند دو تن معلم زن و مرد جلب توجه میکردند که چند روزقبل ازدواج کرده و ماه عسل خودرا در اردو می‌گذرانند .

عروس، خانم نیره‌رشیدی آموزگار دبستان خورشید نارمك بخش۱٤فرهنك تهران می‌باشند وداماد آقای ابوالقاسم رشیدی کارمند شرکت تعاونی فرهنگیان تهران است .

تهیه غذا

آقای اسماعیل دروی مدیر فنی تربیت بدنی بندر پهلوی و سرپرست اردوی معلمین بخبرنگار ما گفت : از طرف اردو فروشگاهی دایر شده که بانرخ شهرداری کلیه اجناس مورد احتیاج را تهیه نموده و در اختیار خانواده های معلمین می‌گذارد .

بامداد هر روز خانواده های معلمین با مراجعه بفروشگاه اجناس مورد احتیاج را خریداری نموده و غذای مورد دلخواه خانواده را تهیه میکنند.

بازدید از اردو

ظرف سه روز تعطیل آقایان زمانی معان وزارت فرهنك و دکتر اکرامی سرپرست کل تعلیماتی وزارت فرهنك از اردوی معلمین دیدن کردند .

همچنین آقایان محمدعلی نقیب‌زاده مدیر کل دفتر وزارتی،صفیاری رئیس دفتر اختصاصی ، رئیس زاده رئیس فرهنك کل خوزستان ، رهنما رئیس کل فرهنك گیلان ، بیات رئیس‌فرهنك بندر پهلوی تعطیلات سه روزه را در اردو گذراندند .

هنگامیکه دسته اول معلمین دراردو مستقر بودند آقای دکتر بابك‌استاندار گیلان در یك برنامه هنری معلمین شرکت نمود وضمن بازدید از اردو جوایز هنرمندان را توزیع کرد .

ضمنا آقای ناظمی فرماندار بندر-پهلوی نیز همه روزه از اردوی‌معلمین بازدید بعمل می‌آورد .

گردشهای دسته جمعی

معلمین وسیله کشتی مرجان ضمن گردش در دریا از شرکت شیلات و تاسیسات بنادر بازدید بعمل آوردندو در هر دو قسمت از طرف مسئولین‌مورد پذیرائی قرار گرفتند ، ضمنا یك دستگاه جیپ وانت در اختیار اردو قرار گرفته که معلمین و خانواده‌های آنان را در بندر پهلوی و غازیان گردش میدهد .

سازمان شاهنشاهی خدمات اجتماعی ۱۳۳٦

آگهی قبول هنرجو

کانون کار و آموزش سازمان شاهنشاهی خدمات اجتماعی واقع در خیابان ری یکصد وپنجاه نفر هنرجو که تحصیلات شش ساله ابتدائی را با معدل بیش از ۱۳ پایان داده و واجد سایر شرایط مقرر وزارت فرهنك بوده و مزاج سالم داشته باشند برای تحصیلات فنی و در رشته های درود گری . اتومکانیك ـ برق ـ لوله کشی ـ ماشین دوره اول مدرسه حرفه ای کانون کار و آموزش که مدت آن سه سال است از طـریق شرکت در امتحان ورودی می پذیرد .

داوطلبان باید از روز اول تا پایان روز دو شنبه ششم شهریور ماه همه روزه باستثنای ایام تعطیل از ساعت ۸ تا ۱۲صبح با در دست داشتن هشت قطعه عکس و دو برك رونوشت مصدق شناسنامه و اصل گواهینامه شش ابتدائی بدفتر کانون کار و آموزش واقع در خیابان ری مراجعه و ثبت نام نمایند .

محصلین از لوازم تحصیل و کتاب ویك وعده غذای گرم وسط روز (ناهار)برایگان استفاده خواهند نمود .

آ ـ ۱٦۰۹۸ ٤ ـ ۱

ARIANA AFGHAN AIRLINES

کابل ـ فرانکفورت

باهواپیمای د ث ـ ٦ ب

DC-6B

ازراه قندهار ـ تهران ـ دمشق ـ بیروت ـ آنکارا ـ پراك

این یگانه خط هوائی است که با افغانستان رفت و آمد نموده و تسهیلات زیبن را فراهم میکند

هواپیماهای مجهز بدستگاه رادار که برفراز جو پرواز میکند

با سرویس درجه یك وسرویس جهانگردی

پرواز یکسره بدون تعویض هواپیما

فرانکفورت ـ کابل ـ فرانکفورت

کوتاهترین مدت مسافرت بین اروپا و افغانستان

نماینده کل

شرکت هواپیمائی آریانا

فرودگاه مهرآباد ـ تهران

نشانی تلگرافی ـ آف گرکو

د آریانا افغان هوائی شرکت

هواپیماهای آریانا با درهای وسیع و بزرگ برای حمل بار

آ ـ ۱٦۹۷۲

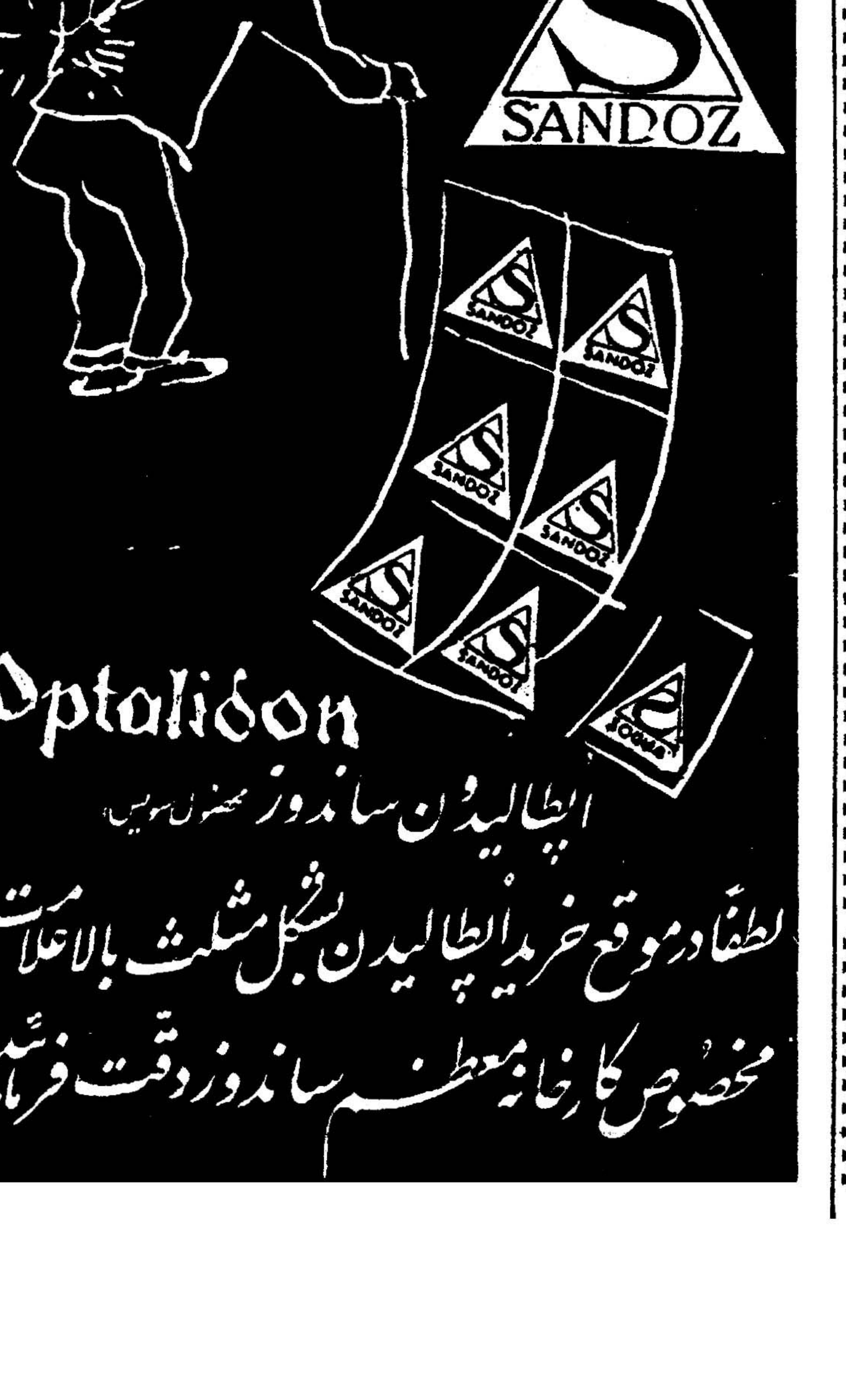

انتقاد

دکتر حسن صدر حاج‌سیدجوادی

آمار وحشتناك

بموجب آمار اداره مبارزه با مواد مخدره در ماه گذشته یعنی فقط در مدت یکماه یکهزارو بیست نفر از فروشندگان مواد مخدره بوسیله مامورین دستگیر و تسلیم مقامات قضائی گردیدند .

بموجب همین آمار ۷۵ کیلو گرم تریاك ۵۵ کیلو گرم سوخته ، دو کیلوگرم شیره ، ۱۵۳ گرم هروئین و ۱۷ گرم حشیش کشف شده‌است .

آماری که توسط‌اداره‌مبارزه با مواد مخدره شهربانی از فروشندگان این مواد ذاده‌است از هر جهت قابل مطالعه بنظر میرسد .

هزار و بیست نفر فروشنده مواد مخدره در تهران دستگیر شده‌اند .

درست توجه بفرمائید فقط درعرض یکماه هزار و بیست نفر فروشنده‌مواد مخدره در تهران رقم سرسام آوری است .

باتوجه بهمین آمار میتوان ادعاکرد که سه برابر یا حداقل دو برابرعده‌ای که‌دستگیر شده‌اند فروشنده دستگیر نشده‌وجود دارد . بنابراین بایداعتراف کرد که در حدود سه هزار فروشنده مواد مخدره در تهران مشغول کار ! هستند و یا سه هزار نفر در ماه گذشته بفروش مواد مخدره اشتغال داشته‌اند.

اگر فرض کنیم سه هزار نفر به فروش مواد مخدره پرداخته اند و بخواهیم تعداد مصرف کنندگان را تعیین کنیم حداقل برای هر فروشنده باید بیست نفر مصرف کننده بحساب آوریم د راینصورت شصت هزار نفر مصرف کننده داریم و یااگر بخواهیم در حساب ما ظن کوچکترین تردیدی نرود در مقابل هر فروشنده ده مصرف کننده قرار میدهیم . بااینحال‌حداقل سی‌هزار مصرف کننده مواد مخدره خواهیم داشت .

دقت‌و بررسی آماری که از طرف اداره مبارزه با مواد مخدره داده شده ما را به نتایج مهم‌تری میرساند .

وقتی در یکماه ۷۵ کیلوگرم تریاك کشف شده باشد هر اندازه هم که مامورین در کار خود جدیت وپشتکار بخرج داده باشند بدون تردید مقدار زیاد دیگری تریاك کشف نشده‌مصرف شده‌است که مقدار زیادی از آن توسط کسانیکه دستگیر شده‌اند قبل از دستگیری بفروش رفته است .

در سالهای گذشته مصرف تریاك در خود کشور تهیه میشد ولی از چند سال قبل که کشت خشخاش ممنوع شد بازار قاچاق رونق گرفت . این تریاکها از خارج بطور قاچاق وارد میشود و علاوه برآنکه موجبات‌اشاعه فساد و تباهی مردم و جامعه را فراهم میسازد از نظر اقتصادی نیز زیانهای هنگفتی برای مملکت ببار می‌آورد .

اگر منظور از تحریم‌کشت‌خشخاش آن بوده‌است که از ابتلاء مردم بمواد مخدره جلوگیری شود میبایست قبلا راه قاچاق را مسدود سازند زیرا اگر قرار است مردم به‌تریاك اعتیاد پیدا کنند بهتر است بهمان تریاك ایران مبتلا شوند نه تریاك خارجی ! دراین صورت یك ضرر متوجه جامعه‌ومملکت خواهد شد و آن فساد و تباهی مردم است . اما اگر کشت خشخاش در ایران ممنوع باشد ولی‌تریاك از کشور های دیگر بطور قاچاق وارد شود دو ضرر ببار خواهد آورد : یکی فساد و تباهی‌جامعه و دیگری‌زیانهای‌اقتصادی.

بررسی آمار اداره مبارزه با مواد مخدره نشان میدهد که مبارزه مابر ضد این مواد اصولی نبوده‌است !

منظور ما این نیست که مامورین اداره مزبور خدای ناکرده در انجام وظایف خود اهمال و سستی بخرج داده‌اند . خیر منظور آنست که مبارزه صحیح و اصولی از طرق دیگر یعنی بصورت غیر مستقیم برضد استعمال مواد مخدره صورت نگرفته است .

تنها مبارزه با قاچاق و تحریم‌کشت خشخاش برای جلوگیری از استعمال کافی نیست .

باید درعین مبارزه شدید و اصولی بطور مستقیم با قاچاقچی‌ها و دائر ـ کنندگان مراکز فساد از راه هدایت و ارشاد مردم و گسترش و تعمیم فرهنك بریشه کن ساختن فساد کمك کرد .

آمار اداره مبارزه با مواد مخدره حقیقت تلخی را بیان می‌کند و نشان میدهد که چگونه عده زیادی از مردم کشور ما در معرض خطر قرار دارند و بچه ترتیب نسل حاضر و نسل‌آینده بفساد و تباهی و ضعف و ناتوانی‌تهدید شوند .

ضعف های‌اخلاقی و روحی بوسیله تریاك و مرفین در مردم تشدید میشودو زمینه ابتلاء به انواع بیماریها آماده میگردد . ضمنا مقدمات تباهی وضعف نسل آینده نیز فراهم میشود و از راه وراثت اثرات وحشتناك تریاك‌ومرفین بکودکان معصوم منتقل میگردد .

این آمار بما هشدار میدهد وبمنزله زنك خطری است که بگوش میرسد ولی متاسفانه سالهاست که این‌زنك خطر صدا میکند و گوش کسی راآزار نمیدهد .

گفتگوی خوانندگان

کارمندان غیر بومی

کارمندان غیر بومی ادارات دولتی‌مرند که در اثر اجرای تصویبنامه اخیر از دریافت فوق‌العاده خارج از مرکز محروم مانده‌اند تقاضای لغو تصویب نامه مزبور را مینمایند .

تقاضای وام

آقای‌سید علی ظهوریان مدیرداروخانه طوس نومینویسد در دهسال اخیر بعلت پیش آمدهای غیرمترقبه مبلغ گزافی مقروض شده‌ام که نزدیك‌است از شغل بیست ساله خود محروم‌گردم تقاضای اعطای پانزده هزار تومان‌وام بمدت پنجسال دارم که باقساطماهیانه دین خود را ادانموده‌سرو سامانی‌بکار خود بدهم

مریض در راه بیمارستان

آقای عباس حاجی زاده کارمند مجله ترقی مینویسد که ماه پیش مریضی داشتم که به خون ریزی بینی مبتلا بود چون حال بیمار بسیار وخیم بود بچند بیمارستان بردم هر یك‌بدیگری حواله دادند آنقدر از این بیمارستان به آن درمانگاه رفتم که مریض در گذشت‌در چنین مواردی‌مسئول‌کیست.

کوچه درباری

ساکنین کوچه در باری واقع دریوسف آباد ،بالامینویسند شبها برق‌اینکوچه بهیچوجه قابل استفاده نیست‌تقویت نیرو وتعویض سیم کوچه‌موردتقاضای اهالی است .

تبعیض در امرانندگی

آقای‌غفوریان مینویسدچون مسافرینی که از در جلوباتوبوسها سوارمیشوند غالبا از دوستان‌وآشنایان‌رانندگان هستند که پس از سوار شدن مدتها بااحوالپرسی و گفتگوهای‌خصوصی‌سر گرم واورا از توجه باهر دقیق‌رانندگی منصرف‌میسازند شایسته است‌شرکت واحد قدغن اکید کند مطلقا از در جلو کسی‌سوار نشود و نسبت بهر کسی که چنین تبعیضی قائل شد مجازاتی شدید مجری گردد

اجرای تصویبنامه

از دزفول مینویسند مبلغی که‌بعنوان کمك جنسی در ماههای قبل‌بفرهنگیان داده‌میشدمتاسفانه باتصویبنامه‌افزایش حقوق قطع شده از پرداخت‌اضافات نیز خبری نیست در واقع کسانیکه‌قبل از تصویبنامه ۳۷۶ تومان حقوق می گرفتند اینك فقط ۲۷۶ تومان میگیرند مقتضی است برای‌رفاه‌این طبقه‌زحمت کش دستور پرداخت‌اضافات مشروحه در تصویبنامه اخیر صادر واجرا گردد

ودیعه تلفن

آقای احمد خانیا کارمند وزارت راه‌از قلهك مینویسد بموجب قبض رسید مورخ ۱۴فروردین ۳۸ شرکت تلفن مبلغ ده هزار ریال گرفته باآنکه‌متعهد است حداکثر در مدت دو سال تلفن را نصب نماید تاکنون که دوسال و چهار ماه میگذرد بدفع‌الوقت گذرانده است

اطفال کر و لال

آقای محمد حسن پیش بین از طرف بیش از یکصد نفر اولیای اطفال کرو لال مینویسد متاسفانه در ایران فقط یك مدرسه مخصوص کرو لالها وجود داردوکه آنهم مدتی است بعلت‌نبودن جااز پذیرفتن این اطفال معصوم خود داری میکند از وزارت فرهنك تقاضا میشود برای این عده اطفال بی گناه چاره اندیشی کنند که از سرگردانی نجات یابند .

خود داری از تزریق آمپول

آقای‌جعفرغلامی‌مینویسد برادر ۲۴ ساله‌ام بنام علی اشرف غلامی‌آموزگار فرهنك شاهی از تاریخ دوم‌فروردین بمرض فشار خون مبتلا شده تحت معالجه بود چون مرض شدت میافت ناگزیر در تاریخ ۱۵ خرداد برئیس بهداری شهرستان میاندواب مراجعه شد این طبیب وظیفه شناس بدون گرفتن حق القدم از میاندواب بشاهین دژآمده پس از معاینه مریض معالجات قبلی را غلط تشخیص داده تهیه‌داردو تزریقات دیگری را تجویز نمودند متاسفانه بازحماتی که‌برای تهیه‌آمپول وداروهای‌جدیدمتحمل‌شدیم‌طبیب‌معالج قبلی بکارمندان وابسته خودقدغن‌نمود از تزریق آمپولهای جدید خود داری کنند باین علت برادرم در اول تیر ماه بدرو دحیات گفته خانواده‌ای راداغدار ساخت.

شاغلین امور بایگانی

آقایان صبوحی ـ هرسینی ـ معتمدی ـ کوهانی ولسانی از بایگان های استان دوم مینویسند طبق تصویبنامه مورخ تیر ماه ۳۹ مقرر گردید خدمتگزارانی که در سال ۳۵ شاغل امور بایگانی بوده‌اند با شرکت در کلاس بایگانی بشرط موفقیت تبدیل رتبه نموده ازمزایای حق فنی بایگانی بر خوردار شوند این تصویب نامه سه دوره در تهران بمورد اجرا گذارده شد وعده‌ای از همکاران ما با دیدن کلاس مذکور تبدیل شده‌اند ولی ما که هرکدام چندین سال سابقه خدمت داریم محروم مانده‌ایم تقاضای عطف توجه میشود .

شاهپور بهروزی

اگرحداکثر سن ورود بخدمت دولتی ۳۵ باشد

دولت بامشکلات غیر قابل حلی مواجه خواهد شد

کرسی آزاد

بنظر نگارنده قانون جدیداستخدام کشوری دارای نواقص زیر است.

۱ـبند ۲ ماده ۳درشرایط‌عمومی ورود بخدمت حداقل سن ۱۸ سال وحداکثر آنرا ۳۵سال قرارداده است . بنظر اینجانب قراردادن حد نصاب(۳۵سال)سن کم‌بوده‌وبرمبنای ناصحیحی استوار است شاید علت اینکه نویسندگان متن قانون‌جدید استخدام کشوری حداکثر سن را ۳۵سال تعیین نموده‌اند به جهت بند ٤ ماده ۳۲ باشد که وزارتخانه ها وموسسات دولتی را مکلف‌نموده که مستخدمین رسمی را باستثنای برخی از استادان و قضات عالیمقام درسن ٦۵سالگی بازنشسته نماید وظاهرا خواسته‌اند ترتیبی فراهم آورند که حتی‌الامکان مستخدمین ۳۰سال تمام خدمت کرده وحقوق بازنشستگی آنها برابر با آخرین حقوق دریافتی‌شان باشد البته در متن قانون برای بازنشسته شدن۲۰ سال و۲۵سال خدمت یا ٦۰ سال عمر و هراندازه خدمت نیز قیدشده است ولی همانطوریکه از مفاد بند مورد بحث مستفاد میگردد تعیین حداکثر سن بیشتر بمنظور مذکور بوده است درصورتیکه این نظر معارض ومغایر باورودبخدمات‌دولتی درسنین بالاتر نیست و یك‌کارمند میتواند درسنین ٤۰الی ٤۵ وارد خدمت شده و پس‌از ۲۰یا ۲۵سال بازنشسته شود برای حلاجی بیشتر مطلب اضافه مینماید که اگرقرار باشد حداکثر سن ورود بخدمات دولتی ۳۵سال باشد ممکن است دست‌وپل دولت در مواقع ضروری درپوست گردوبماند و محتاج به گذراندن لوایح اختصاصی برای اشخاص معین باشند برای روشن شدن مطلب بذکر یکی دو مثال میپردازیم فرض کنیم یکی ازدانش جویان ایران در آمریکا در رشته معدن یاکشاورزی تحصیل نموده و پس‌از فراغ از تحصیل در حدود۱۰ سالی دررشته تخصصی خود در آمریکا کار کرده و تجارب و سوابق ذیقیمتی کسب نموده است واین شخص در موقع معاودت‌بوطن مایل باشد دروزارت صنایع و معدن یا کشاورزی (بستگی برشته تحصیلی‌اش‌دارد) مشغول کار شود ودولت‌هم نیاز فراوان بخدمت او داشته باشد ولی چون سن نامبرده به ۳۷سالگی رسیده استخدامش‌منع قانونی دارد همین امر را نیز می‌توان نسبت به کارکنانی که در داخل کشور در موسسات خصوصی سوابقی داشته وتجاربی کسب نموده‌اند تعمیم داد اصولا در تمام کشورهای مترقی سوابق کار و تجارب اشخاص ملاك و شرط استخدام آنها میباشد چه‌دستگاه‌ها سعی دارند منتهی استفاده را از تجربه اشخاص بنمایند . یحتمل بهمین دلائل هم بوده که در قانون استخدام کشوری مصوب ۲۲ قوس (آذر) ۱۳۰۱ شمسی قانونگذار حداقل سن را ۱۸ سال تمام معین نموده ولی حداکثر سن رامسکوت گذارده است .

۲ـ در فصل هشتم ماده ۲۳بند ۱۰راجع به‌کارمند مستعفی‌ازخدمت مینگارد : مستخدمی که ازخدمات دولتی استعفا کند ارتباط اوبادولت قطع میشود وسابقه او از بین می‌رود ونصف کسور بازنشستگی که پرداخته است باو مسترد میشود . این‌بند از هرلحاظ بی‌وجه بوده‌بلکه غیرعادلانه وحتی ظالمانه است زیرا استعفای از خدمت یعنی درخواست معاف شدن از خدمات‌دولتی‌برحسب اصل آزاد و اختیاری بودن‌مشاغل دولتی ولی باید توجه‌داشت کارمندی که استعفاء میکند منعزل‌یا منفصل نشده وجرمی مرتکب نگشته‌است که‌این‌سان‌وبااین شدت بااورفتار شود که در وهله نخست سوابق او بکلی از بین‌برود و در مرحله ثانی فقط نصف کسور بازنشستگی مشارالیه مسترد شود بلکه همانطور که عرض شد صرف بناباصل‌آزادی شغل وبمیل خود از خدمت کنارگیری نموده است و نباید حقوق مکتسبه وی دراینراه بکلی از مد نظر دور شود . بعلاوه شاید روزی دولت احتیاج داشته باشد او را دعوت بکار نماید ویا اینکه خود مستخدم مجددا تمایل بورود در خدمات دولتی داشته باشدفلهذاباید حقی برای او قائل شد . مطابق ماده ٦قانون استخدام کشوری مصوب ۲۲آذر۱۳۰۱شمسی‌مستخدم مستعفی نمیتواند مجددا واردخدمت بشود مگر بایك درجه پائین‌تر از رتبه‌ای که در حین خروج ازخدمت داشته ولی پس‌از تجدید استخدام مدت خدمت اولیه نیز جزو سوابق خدمت او محسوب میشود . بعقیده راقم این سطور درماده مزبوررعایت کامل عدل ونصفت بعمل‌آمده است زیراهمانطوریکه اشاره شد کارمند مستعفی بزهکار نیست و صرفاروی اصل آزادی واختیار مشاغل از خدمت دولت استعفا نموده است.

۳ـ در فصل اول ماده ۱تبصره۱ مینویسد مقصود از موسسات‌دولتی در این قانون کلیه ادارات مستقل سازمان ها و شرکت ها وبانکها و بنگاه های دولتی است که‌هزینه و در آمد آنها در بودجه کل کشور منظور و یا بیش از پنجاه در صد سرمایه آنها متعلق بدولت باشد و در تبصره ۲ همان ماده مینویسد

ناتمام

فرماندهی سپاه یکم تیمسار سپهبد مجیدی

یکسال پیش در چنین روزی سانحه مولمه‌ای شادروان ستوان دوم خاقانی رااز خانواده افسران جداکرد دراین‌سانحه‌خانم اینجانب بسختی مجروح واگر مراحم آن فرماندهی محبوب نبود و طیاره اعزامی از مرکز دیرتر می رسید هفت طفل بنده بدون سر پرست می گردید اکنون بمصداق (لم یشکر الخلق لم یشکر الخالق) وظیفه خود می‌داند که‌از توجه ومرحمت آن فرماندهی معظم و زحمات بی نظر سر کار سرهنك ستاد فیروز بخش کمال تشکر را به عمل آورده واز دادار یکتا خواستارم که باراهنمائی های حکیمانه شاهنشاه تاجدار میهن عزیز مابا پرچمدارانی مانند آن فرماندهی محبوب روز بروز پیش رفته وافتخار اجداد و اسلاف خودرا تجدید نماید . آـ۱٦۱۵۸ هفتم مرداد ۱۳٤۰ بجنورد

سروان عباس صمدی

آگهی احضار

شعبه ۲ بازپرسی تیپ ٤ گیلان .شماره ۸۲٤رس ۲ـ۱۲ر٤ر٤۰ بغیر نظامیان مشروحه زیر که دربازپرسی شعبه ۲ تیپ٤ مستقل گیلان باتهام سرقت مسلحانه تحت پیگرد می‌باشند اخطار میشود که خودرا باین بازپرسی معرفی نمایند این‌آگهی درسه‌نوبت‌متوالی در روزنامه کثیرالانتشار محلی و روزنامه رسمی کشور شاهنشاهی درج بدیهی است در صورت عدم حضور از تاریخ نشر آخرین آگهی تاپایان دو ماه طبق مقررات وقوانین دادرسی وکیفر ارتش اقدام مقتضی معمول خواهد گردید .

بازپرس شعبه ۲ تیپ ٤ گیلان . سرگرد پرسادمهر .

ردیف	اسم	شهرت	پدر	شغل‌قبلی	نوع اتهام	محل سکونت قبلی کلاسه پرونده
۱ـ	اسد	ـمحمدحسین فلاح		سرقت‌مسلحانه	محمود آباد ازتوابع اردبیل	٦ـ۱ـ۲۲ر۳۷
۲ـ	مطلب	شیردل	شیریندل	سرقت مسلحانه	حفظ آباد اردبیل .	

آـ۱۵۹۸۰ ۱ـ۳

شرکت هواپیمائی ایران

در اسرع وقت شما را بهر کجای ایران که مایل باشید میرساند

سرویس هوائی بین طهران ـ همدان ، سنندج و کرمانشاه

حرکت ازطهران به همدان ، سنندج ، کرمانشاه :

روز های شنبه، یکشنبه، سه‌شنبه، پنجشنبه — ساعت ٦ و ۳۰ دقیقه صبح

مراجعت‌ازکرمانشاه‌به‌سنندج، همدان ، طهران

روز های شنبه، یکشنبه، سه‌شنبه، پنجشنبه — ساعت۹و ۳۰دقیقه صبح — ساعت ۸و ۵۰ دقیقه صبح

برای تهیه بلیط به‌آژانس مسافرتی خود و یا به

هواپیمائی ایران

میدان‌فردوسی‌تلفن های ۳۳۳ ٤٤و ٤٦۵۳۲مراجعه فرمائید

آـ۱۵۰۷٦ ۳ـ۳

آگهی مناقصه‌خرید لوازم رفت وروب

شهرداری تهران تعداد هفده قلم لوازم رفت و روب مورد احتیاج برزنهای امور شهر را از قبیل بیلو کلنك وغیره ازطریق مناقصه خریداری‌مینماید داوطلبان فروش می بایستی قبلا بدفتر اداره کار پردازی مراجعه و پس از دریافت برك مشخصات و صورت ریز لوازم پیشنهاد خودرا تا ساعت ده ونیم صبح روز دوشنبه سی ام مرداد ماه ٤۰ به صندوق آگهی مناقصه شهرداری تسلیم دارند .

پیشنهاد دهندگان بایستی مبلغ چهل هزار ریال بعنوان سپرده شرکت در مناقصه وجه نقد به صندوق در آمد شهرداری پرداخت و قبض رسید آنرا ضمیمه پیشنهاد خود بنماید . پیشنهاد های واصله در ساعت یازده صبح همانروز در کمیسیون مناقصه شهرداری باز و خوانده خواهد شد .

حضور پیشنهاد دهندگان در جلسه مناقصه آزاد بوده و شهرداری تهران در رد وقبول یك و یا کلیه پیشنهاد های واصله آزاد می باشد .

شهردار تهران

آـ۱٦۱٦٦

در کف فراوان شامپو گلمو

هزاران زیبائی ولطافت نهفته است

شامپو گلمو موها را تمیزو درخشان میکند. زرده تخم مرغ ، کلسترین‌بیستین ولسیتین وسایر مواد مقوی که در گلمو بکار رفته رشد موی شما را بیشتر وآنرا لطیف وخوشبو میسازد .

شامپو گلمو حاوی زرده تخم مرغ تازه

مطمئن ترین وسیله شستشوی موی سر

ثمره تخصص وتجربه شصت وچهارساله کمپانی معظم شوارتسکف آلمان

برای رفع مشکلات خود راجع بموی سر باصندوق‌پستی شماره۲۰٤٤تهران‌مکاتبه فرمائید شوارتسکف آلمان بشما پاسخ‌خواهد داد

آـ۱٦۲۰۰

نماینده انحصاری : شرکت سهامی بازرگانی آرین ـ تهران ـ خیابان بوذرجمهری ـ سرای حافظ تلفن ۵۰۰۹۱ ـ ۵۰۰۹۲

برنامه سوم و مسئله وام ازخارج

بطوریکه بارها در این ستون بحث شده برنامه عمرانی سوم ایران یك برنامه جامع ملی خواهد بود . بدینجهت در برنامه مزبور هنگام صحبت از بودجه عمرانی دولت کلیه منابع مالی دولت در عرض پنج سال و نیم شامل در آمد نفت و در آمد های مالیاتی و گمرکی و غیره و همچنین کلیه مخارج عمرانی و غیرعمرانی وزارتخانه هاو ادارات وسازمانهای مختلف کشور یکجا حساب میشود.مابه‌التفاوت این دو جمع اضافه در آمدو یاکسر بودجه برنامه عمرانی را تشکیل میدهد .

باتوجه باین مقدمه باید دانست که طبق برآوردی‌که درگزارش مقدماتی برنامه سوم شده جمع در آمد دولت باضافه میزان معقول‌وام از بانك مرکزی طی پنج سال و نیم برنامه بالغ بر ۳۸۳ میلیارد ریال خواهد بود که باید در حدود ۲۴۶ میلیارد ریال بابت هزینه های مستمر و غیر عمرانی و همچنین بهره وامهای خارجی از آن‌کسر شود. مابه‌التفاوت یعنی مبلغ ۱۳۷ میلیارد ریال پس انداز دولت خواهد بود که می‌توان بمصارف عمرانی رسانید . در مقابل برای اجرای عملیات عمرانی برنامه سوم واسترداد اصل دیون خارجی که تا پایان برنامه دوم اخذ خواهد شد کلا مبلغ ۲۰۶ میلیارد ریال اعتبار لازم خواهد بود .

نتیجتا در حدود ۶۹ میلیارد ریال کسر اعتبار خواهیم داشت که باید از محلی تامین شود .

از قرار معلوم دولت در نظر دارد برای جبران این کسری حتی‌الامکان از منابع خارجی استفاده نماید .

بدینمنظور در مذاکرات با بانك بین‌المللی دولت خواسته‌است که ۷۳۲ میلیون‌دلارکه درحدود ۸۰درصد کل کسر اعتبار میشود از محل وامهای خارجی تامین گردد. ولی بانك بین‌المللی اساسا اظهار تردید کرده که دولت ایران قادرباشدبرنامه‌ای‌باین بزرگی‌رااجرانماید ویاازعهده‌استردادوامی‌باین مبلغ برآید .

بنابراین بانك توصیه نموده که از حجم برنامه کاسته‌شود.

چنانچه بانك بین‌المللی در این باره پافشاری نماید ایران در برابر یك دو راهی قرار خواهد گرفت . یاباید بنابر توصیه بانك از حجم‌برنامه‌خودبکاهد ویاسعی‌نمایدقسمت‌عمده‌کسری‌اعتبار برنامه موجود راازمنابع‌داخلی تامین نماید .

ظاهرا مقامات عالیه دولتی تصمیم ندارند در حجم برنامه موجود کاهشی حاصل شود زیرا در آنصورت ایران قادر نخواهد بود به ۶در صد رشد اقتصادی سالانه برسد و باید در این هدف خود تجدید نظر نماید . این امر هم از نظر پرستیژ بین‌المللی و هم از نظر اینکه ایران باوجود درآمد قابل توجه نفت باید نسبت بسایر کشور های کم رشد آسیائی و آفریقائی کوشش بیشتری برای رشد اقتصادی خود بنماید غیر قابل قبول است .

بنابراین فقط یك راه باقی است و آن کوشش همه جانبه‌دولت بمنظور تامین قسمت‌عمده‌کسری‌برنامه ازداخل کشور خواهد بود. این اقدام مستلزم فداکاری زیاد از طرف مردم و دولت می‌باشد.

دولت مجبور خواهد بود که با یك تجدید نظر کلی در سازمان های خود از هزینه های تشکیلاتی زائد بکاهد و صرفه‌جوئی قابل توجهی در بودجه وزارتخانه ها و ادارات غیر عمرانی بنماید . از طرف دیگر دولت در صدد برخواهد آمد که بردرآمد های مالیاتی خود بیفزاید . بدیهی است افزایش مالیاتها باید بنحوی صورت گیرد که حتی‌الامکان بر صاحبان درآمد بالا که تمایلی به سرمایه گذاری ندارند و در عوض درآمد خودرا صرف خرید کالاهای لوکس و مسافرت های تفریحی مینمایند تحمیل‌شود. چنانچه تجدید نظر در قوانین مالیاتی بجای افزایش درآمد مالیاتی دولت موجب تشویق سرمایه‌گذاری توسط شرکت ها و موسسات صنعتی بزرك گردد باز مقصود اساسی یعنی تجهیز پس انداز داخلی‌حاصل‌شده‌است.

بهر حال اگر دولت ایران راه دوم را انتخاب نماید و درراه تجهیز پس از اندازهای داخلی و اصلاح وضع‌مالی‌و اداری کلیه مساعی لازم رابکار برد این امر خود بخودحیثیت دولت را نزد مقامات بین‌المللی بالا خواهد برد .

بطوریکه خاصه بهر اندازه که بکوشیم از اتکاء خود بر کمکهای خارجی بکاهیم بهمان اندازه برحیثیت واعتبار خودافزوده‌ایم ووام دهندگان خارجی با میل و رغبت بیشتری حاضرند به تقاضا های‌وام ما پاسخ مثبت بدهند

رضا درودیان

عدم‌شرکت‌عراق‌در کنفرانس اوپك

توسط مقامات نفتی‌ایران مورد تایید قرار نگرفت

دبیر کل اوپك ممکن‌است در این هفته تاریخ تشکیل کنفرانس تهران رااعلام‌کند

مقامات رسمی در تهران از اظهار نظر در مورد علل تعویق‌کنفرانس‌اوپك که قرار بود روز ۲۸ مرداد در تهران تشکیل گردد خود داری می کنند .

کنفرانس اوپك بنا بتقاضای عراق بتعویق افتاده و ظاهرا تاریخ تشکیل مجدد این کنفرانس ۲۱ اکتبریعنی ۲۹ مهر ماه است ولی معلوم نیست که قطعا کنفرانس در همین تاریخ تشکیل گردد .

پیش بینی میشود که در این هفته از طرف آقای فواد روحانی دبیر کل سازمان کشور های صادر کننده نفت که اخیرا از مرکز دبیر خانه سازمان اوپك در ژنو بتهران باز گشته است اعلامیه‌ای صادر شود و علل تعویق کنفرانس و تاریخ بعدی تشکیل کنفرانس اطلاع داده شود .

آقای روحانی هم اکنون مشغول مذاکره با مقامات شرکت ملی نفت ایران میباشد .

خبرنگار ما اظهار میدارد که فعلا اعلام شده عراق بواسطه آنکه تامدتی مشغول انجام مذاکرات نفتی باکمپانی نفت عراق‌است‌تقاضای تعویق‌کنفرانس کرده است و باین ترتیب حد اقل دو ماه کنفرا نس بتعویق افتاده‌است ولی اصولا اگر این کنفرانس باز هم بدلیل مزبور یا دلایل دیگر یکباردیگر بتعویق افتد ممکن است سایر اعضای کنفرانس امکان تشکیل کنفرانس را در غیبت یکی از اعضا مورد مطالعه قرار دهند .

امروز مقامات نفتی این شایعه را که‌عدم شرکت عراق در کنفرانس‌سبب تزلزل سازمان کشور های صادر کننده نفت شده است تکذیب کرده و گفتند عراق صرفا بخاطر آنکه واقعا خواسته است بسایر مذاکرات نفتی خودبرسد تقاضای تعویق کنفرانس را کرده‌است وگرنه خود عراق بود که اولین بار تقاضای تشکیل «اوپك»را کرد .

ذخیره پولی انگلستان بازهم تقلیل یافت

از جنك دوم تاکنون چنین تقلیلی بیسابقه میباشد

لندن ـ ۵ اوت ـ خبرگزاری فرانسه ـ امروز در لندن اعلام شد که ذخیره پولی انگلستان (طلا و ارز قابل تسعیر) در ماه ژوئیه گذشته صدو چهارده میلیون لیره‌استرلینك تقلیل پیدا کرده است

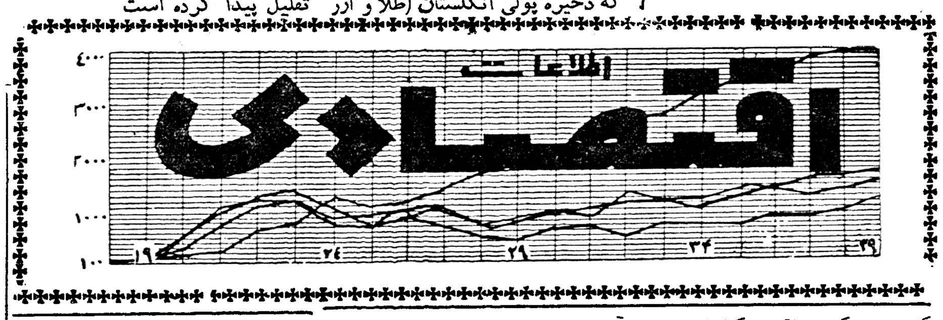

محافل اقتصادی لندن خاطرنشان میسازند پس از هفت سال این‌اولین بار است که در طول یك ماه ذخیره پول انگلستان تا این حد تقلیل‌یافته است .

ذخیره پولی انگلستان اینك ۸۷۶ میلیون لیره استرلینك است و انگلستان تاکنون پس از جنك‌چنین تقلیل پولی را بخاطر ندارد

محافل صلاحیتدار انگلستان معتقدند علت کاهش پولی‌انگلستان براثر بهم خوردن عدم توازن‌پرداخت انگلستان و همچنین فرار سرمایه ها است .

استخراج نفت در آلمان

مونیخ ـ ۴ اوت ـ خبرگزاری فرانسه ـ از عمیق‌ترین چاه نفتی‌که تاکنون در جمهوری فدرال آلمان حفر شده است روزانه ۲۸ مترمکعب نفت خارج میشود

در تحقیقاتی که اخیرا برای‌پیدا کردن نفت در آلمان غربی بدست آمده چندین چاه بنفت رسیده‌اندکه چاه اخیر بدون آنکه احتیاج بعمق داشته باشد خود بخود نفت از آن خارج میشود .

ورود دانمارك ببازار مشترك

کپنهاك ـ ۵ اوت ـ خبرگزاری فرانسه ـ مجلس ملی دانمارك با اکثریت ۱۵۲ رای در برابر ۱۱رای مخالف بدولت دانمارك اجازه دادکه هرچه زودتر مذاکراتی پیرامون ورود دانمارك به بازار مشترك‌اروپائی با شش کشور عضو جامعه اروپائی آغاز کند

سومین برنامه پنج‌ساله هند

دهلی جدید ـ ۵ اوت ـخبرگزاری فرانسه ـ جواهر لعل نهرو نخست وزیر هند امروز طرح سومین‌برنامه پنج ساله هندوستان را امضاء کرد بودجه سومین برنامه هندوستان۱۱۶ میلیون روپیه میباشد . این طرح روز هفتم اوت تقدیم پارلمان‌خواهد شد .

بهای‌انواع ارز و مسکوك طلا در بازار آزاد تهران

ارز	قیمت بریال	طلا	
دولار نقد	۸۳٫۵۰	پهلوی	۷۱۵
دولار حواله پستی	۸۳	نیم پهلوی	۳۶۰
پوند نقد	۲۳۶	ربع پهلوی	۱۸۰
پوند حواله پستی	۲۳۴	ژرژ قدیم	۷۸۰
مارك نقد	۲۱٫۲۵	ژرژ جدید	۵۸۰
مارك حواله پستی	۲۰٫۷۵	لیره عثمانی قدیم	۶۶۰
فرانك فرانسه نقد	۱۸	لیره عثمانی جدید	۵۲۰
فرانك فرانسه پستی	۱۷	پانزده مناتی	۱۵۳۰
هزار لیر ایتالیا نقد	۱۳۴	ده مناتی	۹۷۰
هزار لیر ایتالیا پستی	۱۳۲	پنج مناتی	۴۱۰
فرانك سویس نقد	۱۹٫۵۰	بیست دلاری	۳۴۹۰
فرانك سویس پستی	۱۹٫۵۵	دولار مکزیکی	۳۹۸۰
لیره‌ترك‌اسکناس بزرك	۷	طلای شمش	۴۳۳
روپیه هندوستان نقد	۱۲	نقره قدیم	۱۰۶
روپیه پاکستان نقد	۹	نقره جدید	۲۲٫۵۰

۴۳۰ هزار تن

قند وشکر امسال مصرف میشود

مطابق برآوردی که شده است مصر ف‌قند و شکر سالیانه کشور درسال جاری در حدود ۴۳۰ هزارتن خواهد بود

از این مقدار در حدود ۱۴۰ هزار تن در کارخانجات قند دولتی و خصوصی داخله کشور تهیه میشود در حدود ۱۰۰ هزار تن قند ازشکر زرد خریداری شده از خارج بوسیلهٔ تصفیه خانه های دولتی‌و خصوصی کشور بدست می‌آید

در حدود۱۹۰ هزارتن بقیه‌مصرفی کشور نیز بصورت شکرخریداری میشود میزان چغندر قندی که کارخانجات خصوصی مصرف‌میکنند در حدود ۲۵۰ هزار تن میباشد محصول قندو شکر این کارخانجات در حدود ۳۰ هزار تن میشود

کارخانجات قند خصوصی که‌در سال جاری از آنها بهره‌برداری‌می شود عبارتند از : کارخانه قندبیرجند قوچان و شیروان ـ فریمان ـ کوار فارس و قند اصفهان

از کارخانجات قند همدان ـقند شاهرود و تصفیه خانه‌آن ـ قند کرمانشاه وتصفیه خانه اهواز در سالهای بعد بهره برداری خواهد شد .

برای بهره برداری از نیشکر ، سازمان برنامه مقدمات ایجاد یك کارخانه نیشکر را در هفت تپهٔاهواز فراهم نمود واز آن بهره برداری خواهد شد .مصرف شکر زردتصفیه خانه اهواز ۳۰ هزار تن وتصفیه‌خانه شاهرود نیز در حدود ۳۰ هزار تن میباشد .

۳۰۴۵۹۱
تلفن مستقیم سرویس اقتصادی

مقایسه‌قیمتها باسال گذشته

*** سیمان ، آهن ، شیشه ، چای و کاغذ تنزل کرده**
*** قماش نخی ،پارچه پشمی ، نخ و نیل ترقی کرده**

بررسی بهای بعضی از انواع کالاهای وارداتی در هفته گذشته‌و مقایسه این قیمت‌ها با هفته مشابه آن در سال گذشته نشان میدهد که بهای انواع چای خارجه نسبت بسال گذشته ارزان شده در بهای آهن نیز تنزلی دیده میشود ، شیشه جام خارجی نیز مقداری‌تقلیل پیدا کرده است کاغذ تحریر مختصر کاهشی یافته و لی کاغذ روزنامه ترقی کرده است نیل خارجی وارداتی ترقی نموده است.

قماش نخی خارجی وارداتی مختصری ترقی نموده و در بهای پارچه‌های پشمی وارداتی نیز نسبت بسال‌قبل‌ترقی دیده‌میشود درصورتیکه سیمان وارداتی نیز نسبت بسال‌قبل تنزل فاحشی نموده است .

بهای چای شکسته کلکته در سال گذشته حداکثر ۳۸۰ ریال و اکنون ۳۵۰ ریال است . چای باروتی از ۴۲۵ ریال به ۳۲۰ ریال چای شکسته سیلان از ۳۰۰ ریال به ۲۵۰ ریال ـچای باروتی سیلان از ۳۳۰ ریال به ۲۴۵ ریال رسید است .

بهای تیر آهن شماره دوازده اکنون کیلوئی ۵۰ر ۱۳ ریال‌است‌و درسال گذشته ۵۰ر۱۴ ریال بود .

تیر آهن شماره‌هجده از ۲۵ر۱۳ ریال به ۵۰ر ۱۲ ریال و و تیرآهن شماره بیست از ۲۰ر۱۳ ریال به ۵۰ر۱۲ ریال کاهش یافته است .

بهای شیشه ۲ میلی متری خارجی در سال گذشته متر مربعی ۱۲۰ ریال بود واکنون ۱۰۵ تا ۱۱۰ریال میباشد .

کاغذتحریر سفید شماره‌های جور ازکیلوئی ۳۱ ریال به۵۰ر۲۷ ریال تنزل یافته ولی کاغذروزنامه لوله‌ای روسی از ۱۵ ریال به۵۰ر۱۶ ریال ترقی کرده است .

نیل مخصوص آلمان صندوقی (هرصندوق ۱۱۲ رطل) ۵۰۰ ریال افزایش یافته وبه ۱۱۰۰۰ ریال رسیده است .

ونیل فرانسه از ر ۱۰۴۰۰ ریال به ر۰۰۰ ۱۱ ریال افزایش یافته است .

نخ کرك ماشینی ژاپنی‌شماره‌های جور ۲۰۰ ریال ترقی کرده و به ۲۲۰۰ ریال رسیده است .

بهای چیت ژاپنی از ۵۰ر۱۶ ریال به ۵۰ر۱۷ ریال افزایش‌یافته است .

چیت مجارستانی از ۱۶ ریال‌به ۵۰ر ۱۷ ریال ، چلوار روسی از ۵۰ر ۱۶ ریال به ۵۰ر ۱۷ ریال ترقی کرده است .

فاستونی راه راه انگلیسی متری ۱۰۰ ریال ارزان شده و به ۵۰۰ ریال رسیده است .متفرقه انگلیسی از۳۵۰ ریال به ۴۰۰ ریال و بهای طرح سلکا ژاپنی از ۳۴۰ ریال به ۴۰۰ ریال افزایش یافته وسیمان بشکه‌ای خارجی از تنی ۹۲۰۰ریال به ۸۰۰ ریال کاهش یافته است.

باشگاه بانکها

چون تاکنون بانکهادارای‌باشگاه برای استفاده درموارد‌مختلف‌نبودند، در جلسه کانون بانکها راجع‌باین موضوع مذاکره شده و آئین‌نامه‌ای نیز برای ایجاد آن پیشنهادگردیده تادر صورت موافقت بمورد اجراء در آید . باایجاد باشگاه برای بانکها‌ـ مسئولین و کارمندان کلیه بانکها خواهند توانست تماس بیشتری بایکدیگر داشته باشند و ازنظریات یکدیگر مطلع شوند و نیز درموارد مختلف از قبیل سخنرانی ـ جشن ها و سایر موارد از آن استفاده کنند .

قرار است پس ا زمطالعات لازمه و تدوین مواد مربوطه ترتیب‌ایجاد این باشگاه داده شود .

قبل از معامله

سفته را مقابل نور بگیرید

بانك مرکزی بکلیه بانك های دولتی و خصوصی اطلاع‌داد که هنگام معاملات متوجه باشند که در آن بانك معامله‌ای باسفته های تقلبی صورت نگیرد .

دراین توصیه گفته شده است در خمیر کاغذ سفته هائی که توسط وزارت دارائی چاپ شده و فروخته‌میشودعلامت‌مشخصی وجود دارد که اگر مانند اسکناس‌مقابل نور گرفته شود معلوم خواهد شد و بخوبی آنرا از سفته‌های تقلبی متمایز میکند بنابراین قبل از اینکه معامله شود باید سفته مقابل نور دیده شود تاغیر تقلبی بودن آن محرز باشد .

ورود وخروج

کشتی ها

* کشتی تجارتی«کنکوردیافون» نروژی روز نهم‌مردادبه‌بندرخرمشهر وارد شد .

* کشتیهای «سوابریز» انگلیسی روز ۱۰مرداد ماه«سیتی‌آف‌روچستر» انگلیسی روز ۱۱ مرداد ماه و «خوزستان» انگلیسی روز ۱۱ مرداد ماه به بندر خرمشهر وارد شدند.

آگهی تحریر ترکه

بانو صدیقه گلچین فرزند کربلائی آقاجان بطرفیت بانو زهره جعفری فرزند میر قربان طرفین مقیمین سوخته آیندان کیاکلا دادخواستی تحریر ترکه ماترك مرحوم کربلائی آقاجان گلچین تقدیم که بکلاسه ۸ر۳۹ـ۳۸۹ ثبت اینك باانجام تشریفات مراتب در روزنامه اطلاعات آگهی می‌شود که‌برابر ماده ۲۱۰ قانون امور حسبی بستانکاران ومدیونین متوفی و کسان دیگر که حقی بر ترکه دارند برای روز دوشنبه بیستم شهریور ماه سیصدو چهل ساعت هشت و نیم صبح در دادگاه بخش بابل حضور بهمرسانند .

آ ـ ۱۶۲۱۰ رئیس دادگاه بخش بابل سید اسداله میرمیران

آگهی مزایده موقوفه

بانظارت اداره اوقاف تهران یك عشر مشاع‌از ششدانك قریه دینار آباد پلاك ۱۰۰ واقع در بلوك غار موقوفه جمشید بیك بمدت‌سه‌سال از اول‌شهریور ماه ۱۳۴۰ با حداقل اجاره بهای سالیانه مبلغ سی‌و هشت هزار ریال‌نقد و مقدار دو هزار و یکصد کیلو گندم و یك هزار و پنجاه کیلو جو از طریق مزایده اجاره داده میشود داوطلبان اجاره بایستی مبلغ پنجهزار ریال برسم سپرده به حساب شماره ۹۴۰۲۸ بانکملی بازار بسپارند و پیشنهاد خودرا با قبض سپرده در پاکت سر بسته تاپایان وقت اداری روز چهار شنبه ۲۹ شهریور ماه ۱۳۴۰ بدفتر کل اوقاف تسلیم و رسید دریافت دارند . پیشنهاد های رسیده درروز پنجشنبه ۳۰ شهریور ماه۱۳۴۰ ساعت ۱۰ صبح در اداره اوقاف تهران خوانده میشود .برای کسب اطلاع از شرایط مزایده به آگهی تفصیلی یا بدفتر کل اوقاف مراجعه نمایند .

آ ـ ۱۱۶۶۷ رئیس اداره اوقاف تهران

آگهی دعوت‌مجمع عمومی فوق‌العاده

بدینوسیله از آقایان صاحبان‌سهام شرکت سهامی مسافرتی ایران (ایتا) دعوت میشود که برای ساعت ۵ بعد از ظهر روز شنبه ۱۱ شهریور ماه ۱۳۴۰ (۱۱ر۶ر۴۰) در مرکز شرکت واقع در خیابان فردوسی‌حضور بهمرسانند .

دستور مجمع عبارت است از :
تغیر اساسنامه شرکت .

آ ـ ۱۱۷۰۳ شرکت سهامی مسافرتی‌ایران (ایتا)

بزرگترین اعجاز درصنعت پمپ سازی

برای اولین بار در دنیای صنعت امریکا پمپ کوچك خانگی ویدین اختراع گردیدکه مورد حیرت و تحسین دانشمندان قرارگرفت . مشخصات وطرزکاراین پمپ اعجازآمیزعبارتنداز:

۱ـ وزن پمپ فقط ۷ کیلوگرم . ۲ـ بابرق ۱۱۵ تا ۲۲۰ ولت یك فاز کار میکند.

۳ـ از ۸ متر آب کشیده و تا ۵۰ متر بالامیدهد . ۴ـ ۷۰۰۰ لیتر در ساعت آب میدهد.

۵ـ مورد مصرف : درمزارع ، باغات ، منازل ، سرویسهای اتوشوئی ، آتش نشانی.

برای اضافه کردن فشار لوله کشی خانه ها . این پمپ با قدرت عجیب خود در روی چاه داخل چاه ویابرکجا که آب باشد بدون احتیاج به نصب مورد استفاده قرارمیگیرد .

جالب‌تر ازهمه اینکه این پمپ باشخصات بی‌نظیر دارای قیمت ناچیزی است .

نماینده انحصاری: شرکت سهامی عمر ـ خیابان سعدی روبروی کوچه ایرانتور تلفن ۳۰۴۶۴۴

آ ـ ۱۶۱۱۸ ۱ ـ ۳

مالکین و کشاورزان محترم

پمپ‌های معروف جکوزی هشت اینچ و شش اینچ باعمق‌های مختلف وآبده از ۴۰۰ گالن تا ۱۸۰۰ گالن در دقیقه که مدتی انتظار آنرا داشتید رسید وآماده تحویل میباشد

جکوزی مطمئن‌ترین وپرفروش‌ترین پمپ جهان ساخت کارخانه معظم جکوزی امریکا

نماینده انحصاری: شرکت سهامی عمر ـ خیابان سعدی روبروی کوچه ایرانتور تلفن ۳۰۴۶۴۴

آ ـ ۱۶۱۲۰

آگهی انتخاب سه نفر عضو اصلی و دو نفر علی‌البدل وبازرسان در شرکت تعاونی مصرف‌ارتش

طبق نامه شماره ۶۶۸ مورخه ۲۶ر۸ر۳۹ بپیوست صورت جلسه مجمع عمومی عادی مورخه ۲۰ر۵ر۵۹ و ضمائم آن تغییرات زیر در شرکت نامبرده داده شده است که در دفاتر این اداره ثبت و مراتب طبق ماده ۲۰۰ قانون تجارت در روزنامه رسمی کشور شاهنشاهی ایران و یکی از روزنامه های کثیر الانتشار یومیه تهران برای اطلاع عموم آگهی گردید .

تیمسار سر لشکر حسن بقائی و تیمسار سرلشکر محمد علی علوی مقدم و تیمسار سرلشکر حسین عطاپور مجددا برای مدت سه سال به سمت اعضاء اصلی هیئت مدیره و تیمسار سرلشکر احمد نخجوان وتیمسار سر لشکر رستم نوذری مجددا برای مدت یکسال بسمت‌اعضاء علی البدل هیئت مدبره و تیمسار سپهبد قهار قلی شاهرخشاهی بسمت بازرس اصلی و تیمسار سرلشکر جعفر امیر صادقی بسمت بازرس ـ علی البدل برای مدت یکسال انتخاب گردیده‌اند .

آ ـ ۱۱۶۸۳ رئیس اداره ثبت شرکتها و علائم تجارتی واختراعات
مهدی نراقی

پیشنهاد بموقع عمل گذاشتن اختراع شماره ۲۲۴۷ راجع به : طریقه حفر چاه

صاحب اختراع نامبرده میل دارد با صاحبان صنایع در ایران برای عملی کردن اختراع مذکور وارد مذاکره شود .

برای اطلاع بیشتر به آقای دکتر الکساندر آقایان خیابان سوم اسفند کاشی ۱۴۹ مراجعه فرمائید . آ ـ ۱۱۷۴۳

آگهی تغییر محل شرکت و تعیین بازرسان و تعیین حق امضاء در شرکت تعاونی مصرف کار کنان شرکت سهامی جهان مؤسسات تابعه ثبت شماره۵۳۱۶

طبق نامه مورخه ۳۰ر۲ر۳۸ و ۳۱ر۴ر۴۰ پیوست صورت جلسه مجمع عمومی مورخه ۲۵ر۲ر۳۸ و ۵ر۴ر۴۰ صاحبان سهام شرکت جهان موسسات تابعه مرکز شرکت از تهران به کارخانجات جهان چیت کرج منتقل گردیده و آقایان ضیاءالدین مدرسی بسمت رئیس هیئت مدیره و احمد مددی نایب رئیس و علی اکبر دلیلی و علی اصغر یزدی و حسن‌سالاری عضو هیئت مدیره و آقایان ناصر شهری و عباس نجیب‌زاده بسمت بازرسان شرکت تعیین و آقای سید محمد موسوی بسمت مدیر عامل انتخاب کلیه اوراق بهادار و چکها را آقایان احمد مددی نایب رئیس وسید محمد موسوی مدیر عامل متفقاء با مهر شرکت امضاء خواهند نمود مراتب باستناد ماده ۲۰۰ قانون تجارت در روزنامه رسمی کشور شاهنشاهی و یکی از روزنامه های کثیرالانتشار یومیه تهران جهت اطلاع عموم آگهی میشود .

رئیس اداره ثبت شرکت ها و علائم تجارتی و اختراعات . مهدی نراقی

آگهی دعوت صاحبان سهام

مجمع عمومی همگانی عادی و فوق العاده شرکت سهامی ساختمانی پانصد در ساعت شش بعد از ظهر روز چهار شنبه اول شهریور ماه یکهزار و سیصد و چهل‌در محل شرکت واقع در خیابان شاه رضا غرب کالج شماره ۱۵۶ تشکیل میشود از صاحبان سهام و یا نمایندگان قانونی تام الاختیار که وکالت رسمی برای اخذ تصمیم در دست داشته باشند دعوت میشود که‌در روز و ساعت مقرر در جلسه حضوربهمرسانند.

دستور جلسه :
۱ـ استماع گزارش مدیر عامل .
۲ـ رسیدگی به حساب سال ۳۹ و تصویب آن .
۳ـ اخذ تصمیم نسبت به تعیین خط‌مشی آینده .
۴ـ تغییر بعضی از مواد اساسنامه
۵ـ انتخاب بازرس و هیئت مدیره شرکت .

آ ـ ۱۶۱۹۲ مدیر عامل ـ محمود حسام

آگهی سازمان اردوهای کار

سازمان اردوی کار تهران درنظر دارد ساختمان هائی د رزمین‌جنب ایستگاه راه‌آهن کرج (محل‌فعلی اردوی کار) ایجاد نماید لذاباتوجه باهمیت و ارزش کار شرکت های ساختمانی درجه یك و دو که‌صلاحیت آنان‌از طرف سازمان برنامه تشخیص داده شده میتوانند با پرداخت پنجهزار ریال‌به حساب شماره ۲۰۵۰۰۱ بانك ملی ایران باجه کاخ و پهلوی وارائه فیش‌آن مدارك و مشخصات مناقصه را از دبیرخانه‌سازمان اردوهای‌کار واقع در خیابان پاریس ساختمان شماره ۲۳ دریافت و پیشنهاد خودراتا ساعت ۱۱ صبح روزپنجشنبه ۲۶ مرداد ماه ۴۰ بدفتر دبیرخانه تسلیم ورسید اخذ نمایند .

پیشنهادات واصله همان روز در محل مزبور باز و قرائت خواهد شد پیشنهاد دهندگان میتوانند در جلسه قرائت پیشنهادات شرکت نمایند (سازمان در ردوقبول پیشنهادات آزاد است)

مدیر عامل سازمان اردوی کار تهران ـ پیشداد

سه وزیر

در مجمع عمومی شرکت بیمه شرکت میکنند

در این ماه مجمع عمو می شرکت ملی نفت ایران تشکیل میشود .نمایندگان صاحب سهم طبق اساسنامه عبارتند از وزیر دارائی ، وزیر صنایع‌و معادن و یك وزیر دیگربه تعیین هیات‌دولت که آقای دکتر پور همایون وزیر مشاور بعنوان وزیر سوم دراین جمع حاضر شده است .

وزرای مزبور در مجمع عمومی آینده ترازنامه و عملیات سال ۱۹۶۰ شرکت ملی نفت‌ایران را بعنوان نمایندگان صاحب سهم شرکت مزبور بررسی کرده و تصویب خواهند نمود .

تقاضا از مالکین پلاك شماره ۶۹۰۳

بر حسب‌تصمیم جلسه مورخ ۵ر۵ر۴۰ هیئت سه نفری مامور رسیدگی باختلاف مالکین و متصرفین چون از لحاظ تسریع در امور رسیدگی و خا تمه دادن پرونده های موجوده (نسبت بزمین هائی که در تصرف اشخاص میباشد و بموقع قانونی داد خواست تسلیم داشته‌اند). معرفی مالکین‌ضرورت دارد لذا بدینوسیله از آقایان مالکین پلاك شماره ۶۹۰۳ اراضی علیای خیابان بهار تقاضا میشود که از تاریخ نشر این آگهی ظرف یکماه با در دست داشتن اسناد مالکیت خود بدفتر هیئت سه نفری در اداره کل ثبت مراجعه نماید تا با تشخیص متصرفین وقت رسیدگی تعیین و ابلاغ گردد .

۱ـ۳ آ ـ ۱۶۱۲۸ رئیس دفتر هیئت سه نفری . امیری

دانشکده کشاورزی اهواز

آگهی ثبت نام

دانشکده کشاورزی اهواز در سال تحصیلی ۴۰ـ۱۳۴۱ تعدادی دانشجو برای سال اول ازطریق مسابقه میپذیرد .

داوطلبان میتوانند از روز پنجشنبه بیست و ششم مرداد ماه ۴۰ تا آخر وقت اداری روز شنبه ۱۸ شهریور ماه ۴۰ همه روزه غیر از ایام تعطیل از ساعت ۷ صبح الی یك بعد از ظهر بدفتر دانشکده واقع در باغ معین بنگاه خاور نزدیك مراجعه و با ارائه و تسلیم مدارك مشروحه در زیر ثبت نام نمایند .

۱ـ گواهی نامه ششم‌طبیعی یا ریاضی یا پروانه قبولی خردادماه سال جاری که بگواهی فرهنك شهرستان مربوطه رسیده باشد .
۲ـ رونوشت مصدق شناسنامه دو برك
۳ـ عکس ۴×۶ دو قطعه
۴ـ برك معاینه طبی و نداشتن نقص بدنی
۵ـ حق مسابقه چهار صد ریال که باید قبلا بصندوق دانشکده پرداخته و قبض رسید را بضمیمه مدارك بدفتر دانشکده تحویل نماید.

داوطلبان ساکن‌خارج از اهوازباید مدارك و حق مسابقه را طوری بفرستند که تاآخر روز شنبه ۱۸ شهریور ماه ۴۰ بدفتر دانشکده برسد در غیر اینصورت دانشکده از ثبت نام آنها معذور است .

پس از انجام مسابقه نظری پذیرفته شدگان در محل دانشکده عملیات کشاورزی خواهند نمود و سپس از آنها مصاحبه و معاینه طبی بعمل خواهد آمد .

امتحان ورودی صبح روز دوشنبه بیست شهریور ماه درساعت ۸ صبح در محل باشگاه شهرداری از مواد . ادبیات فارسی ـ علوم طبیعی (گیاه شناسی ـ جانور شناسی) فیزیك ـ شیمی ـ ریاضی ـ زبان خارجه بعمل خواهد آمد .

رئیس دانشکده کشاورزی اهواز ـ دکتر موریس ب موریل

فرزندان شما در اردوی اطلاعات کودکان

دراین‌عکس آقای فردوس‌قربانی‌خبرنگاراطلا عات باشرکت کنندگان اردو مصاحبه‌میکند

همانطور که قبلا اطلاع دادیم مجله اطلاعات کودکان با همکاری شرکت مسافر بری میهن تور اردوئی برای دانش آموزان دبستانها و دبیرستانهای تهران ترتیب داده‌است مدت این اردو ده روز است که ۵ روز آنرا برای ده دختر و ۵ روز دیگرش را برای ۱۰ پسر اختصاص داده‌اند .

اردوی دوشیزگان مرکب از سیلا توتونچیان، مریم‌فهمی ، پروانه‌ایرجی، فهیمه کزازی ، فرخنده انطیقه چیان پروانه آقائی ، مهردخت طهوری ، مینو وزیری ، مریم علائی بود که از روز دهم مرداد تحت سرپرستی دوشیزگان ایران دقیق ، ابوضیاء ، فرزانه کاظمی و آقای محمد علی قهرمانی در بندر پهلوی بسر می‌بردند .

اردوی پسران نیز از روز هفدهم مرداد آغاز خواهد گردید .

خبرنگار ما در بازدیدی که از اردوی اطلاعات کودکان بعمل آورد گزارش میدهد که برنامه های جالب اردو موجب رضایت و خوشحالی‌شرکت کنندگان آن بود دوشیزگان شبها در پلاژ استراحت میکردند و روزها تحت نظر مربیان شنا بدریا میرفتند و اغلب نیز با اتوبوس میهن تور درشهر بگردش میپرداختند .

ازطرف شرکت میهن‌تور یکدستگاه اتوبوس مجهز برای گردش کودکان اختصاص داده شده بود .

آقای نوبری نمایندهٔ شرکت‌میهن تور نیز همه روزه درمحل اردو حاضر شده و تسهیلات لازم را برای‌اردوی کودکان فراهم می‌آورد .

آقای نوبری نماینده میهن تور

تغییرات آئین نامه امتحانات

قسمت‌هائی از آئین نامه امتحانات دبیرستانهاکه مورد تجدیدنظر قرار گرفته است

در شماره گذشته ، اصلاحاتی‌را که از طرف شورایعالی فرهنك در آئین نامه امتحانات دبیرستانها بعمل آمده است چاپ کردیم

برای آنکه خوانندگان عزیز از مدلول اصلاحات مزبور اطلاع حاصل کنند در زیر آن قسمت از مواد آئین نامه که مورد تجدیدنظر قرار گرفته است نقل میشود

اصلاحیه شورایعالی فرهنك :

در تبصره ۲ ماده ۸ آئین نامه امتحانات دبیرستانها جمله «و یا در یك ماده غیر از زبان فارسی معدل او بحد نصاب قبولی نرسد» حذف میشود .

تبصره ۲ ماده ۸ آئین نامه

اگر دانش‌آموزی پس‌ازامتحانات شهریور در یك درس« غیر ازقرائت و دیکته و انشاء فارسی » نمره‌کمتر ازحد نصاب داشته باشد ویا در یك‌ماده «غیر از زبان فارسی» معدل او بحد نصاب قبولی نرسد درصورت تصویب شورای دبیران بکلاس بالاتر ارتقاء خواهد یافت

اصلاحیه شورایعالی فرهنك

به آخر ماده یازده این جمله اضافه میشود : «امتحان تجزیه و ترکیب و ترجمه عربی در کلاسهای چهارم و پنجم ادبی کتبی و قرائت عربی شفاهی است اینك ماده ۱۱ آئین نامه سابق وترتیب امتحانات کلاسهای چهارم و پنجم دبیرستان مانند کلاسهای دوره اول و برطبق مواد ۲ـ۳و۴ این آئین‌نامه میباشد .

مواد آئین نامه دبیرستانها

برای اطلاع خوانندگان عزیز مواد ذکر شده از آئین نامه‌امتحانات دبیرستانها نقل میشود :

ماده ۲ـ امتحان عربی و قرائت و دستور زبان فارسی ـ قرائت‌ومکالمه زبان خارجی شفاهی استو امتحان ورزش و کارهای دستی عملی است وخانه داری عملی و کتبی است وبقیه امتحانات کتبی است

ماده ۳ـ دبیر هر درس موظف است درسه ماهه اول سال تحصیلی (مهر ـ آبان ـ آذر)و سه ماهه‌دوم (دی ـ بهمن ـ اسفند) بوسیله پرسشهای متعدد کتبی یا شفاهی یا هر دو دانش آموزان هرکلاس را وادار بفرا گرفتن دروس بطور منظم کرده و در هر درس یك‌نمره در دیماه و یك نمره در فروردینماه بدفتر دبیرستان تسلیم نمایند .هر یك ازنمرات مزبورمعدل پرسشهائی خواهد بود که در آن سه ماه در مورد درس مزبور انجام داده است درآخرسال تحصیلی بارعایت ماده دوم این آئین‌نامه امتحانی از کلیه دروس بطور کتبی وزیر نظررئیس دبیرستان انجام میگیرد.

ماده ٤ـ نمره امتحان آخر سال هردرس در هرماده با ضریب دو محسوب وبا دونمره عرض سال همان درس جمع شده وخارج‌قسمت آن بر چهار نمره سالیانه آن درس نامیده میشود.

اصلاحیه شورای عالی فرهنك :

جدول تبصره ماده ۱۲ باین شرح اصلاح میگردد . «درس‌علوم اجتماعی در کلاسهای چهارم‌وپنجم ادبی جزو مواد اختصاصی است »

ماده ۱۲ آئین نامه :

اینك ماده ۱۲ آئین نامه سابق دانش‌آموزی در امتحانات کلاس های چهارم و پنجم دبیرستان قبول میشود که :

الف ـ نمرات سالیانه هیچیك از دروس اختصاصی او کمتر ازدوازده نباشد .

ب‌ـنمرات سالیانه هیچیك ازدروس غیراختصاصی او کمتر از هفت نباشد .

جـ نمره امتحان آخر سال او در هیچیك از مواد اختصاصی(بدون احتساب ضریب) کمتراز ده و در هیچیك از مواد غیراختصاصی کمتر از هفت نباشد.

تبصره ـدروس اختصاصی و عمومی هرکلاس در جدول تعیین شده است .

اصلاحیه شورایعالی فرهنك :

بند ب ازماده ۱۵ باین شرح اصلاح میشود:

«دانش‌آموزی که بعلت غیبت موجه نتواند در بعضی از دروس درامتحان آخرسال شرکت نمایددر شهریور ماه دروسی راکه غایب بوده و نیز دروسی راکه درخرداد نمره کمتراز حدنصاب گرفته است امتحان خواهد داد»

آئین‌نامه امتحانات

اینك بند ب ماده۱۵ آئین نامه سابق‌ـ دانش‌آموزانی که به علت غیبت‌موجه نتوانند در بعضی یا کلیه دروس در امتحان آخر سال شرکت کنند باید در شهریورماه طبق شرایط خرداد در دروسی را که غایب بوده اند امتحان دهند ونمره این امتحن بجای نمره امتحان خرداد محسوب میشود.

این بود تغییراتی که در آئیننامه امتحانات دبیرستان ها بعمل آمده است .

کتابها

تاریخ مختصر زندگانی وخدمات محمد ولیخان خلعت‌بری ، سپهسالار تنکابنی ، همراه با یادداشتهای شخصی او بوسیله بانو «مینا خلعت بری»همسرروشندل شادروان‌عبدالصمد خلعت‌بری ، بمناسبت نخستین‌سالگرد درگذشت او ، و تصادف با جشن مشروطیت‌ایران‌برای مجلات‌ومطبوعات فرستاده شده است .

این کتاب برای دوستداران‌تاریخ معاصر ایران و طالبان واقعیت ها و اسناد تاریخی ارمغان گرانقدری‌بشمار میرود .

***

مسئله‌جرائم اطفال : طرح‌تاسیس محاکم اختصاصی اطفال وبنگاههای وابسته به‌آن درایران

تالیف‌بانو دکتر مهرانگیزمنوچهریان از طرف انجمن ملی ایرانی حمایت کودکان درسیصد وبیست ونه صفحه بزرك برای دومین‌بار انتشار یافته است .

این کتاب شامل شش قسمت اساسی است‌که با تصاویر متعددی همراه میباشد و بطرز نفیس وزیبایی در دسترس عموم قرار گرفته‌است.

قدر دانی

روز شنبه بدون اطلاع شهردار محترم تهران جناب آقای دکتر نصر باتفاق رئیس برزن شماره ۲۲ قسمت های دورافتاده تهران امامزاده حسن ـ شاه‌آباد نو ـ شاه‌آباد جنوب رابازدید وبرای رفع نواقص آنجا دستوراتی داده‌اند این عمل شهردار محترم که حاکی از وطن پرستی و مردم دوستی است مورد قدردانی اهالی است .

رئیس انجمن شاه‌آباد نووجنوب ـ **احمد مقدم**

آ ـ ۱۱۶۹۳

آگهی مناقصه ساخت درب آهن

جمعیت شیرو خورشید سرخ چهار صد درگاه درب‌آهنی از طریق مناقصه خریداری مینماید داوطلبان معامله می‌توانند همه روزه تا آخر وقت روز پنجشنبه ۱۹ر۵ر۴۰ باداره تداکارت جمعیت واقع در خیابان ارك مقابل دادسرامراجعه‌نموده نمونه‌درب‌را ملاحظه وبرك شرائط را دریافت کرده‌پیشنهاد خودرا تنظیم وتسلیم نمایند .

آ۵۹۶۸ ۱۵ ـ ۱ — اداره تدارکات

چرا بهترین نوع کالا را انتخاب نمیکنید ؟

ماشین اتوماتیک بروز بهترین وسیله برای جمع ، تفریق ، ضرب کردن .

نماینده انحصاری : شرکت سهامی شبدیز خیابان سعدی کاخ شرقی ۳۴۸ تلفن ۳۶۲۷۱ ۳۶۸۰۵

آ ـ ۱۵۹۸۸

کشتیرانی هاورز

NOUVELLE COMPAGNIE HAVRAISE PENINSULAIRE DE NAVIGATION

برای اطلاع صاحبان کالا

کشتی مالگاش M/S "MALGACHE"

قرار است در تاریخ هفدهم مرداد یا حدود همین تاریخ به خرمشهر برسد کشتی مزبور احتمال دارد کالای ورودی خود را در حدود بیستم شروع و روز ۲۹ مرداد به پایان برساند و در همین روز صاحبان کالابایستی برای اخذ ترخیصیه مراجعه فرمایند .

کشتی مزبور از آنجا به بندر شاهپور خواهد رفت تاتخلیه کالای مربوط به آن بندر رابین روز های سی‌ام مرداد تا سوم شهریور تخلیه نماید .

برای هرگونه اطلاع خواهشمند است به :

شرکت کری مکنزی محدود

تهران ـ خیابان فردوسی ساختمان امینی تلفن : ۳۰۴۲۶۰

خرمشهر ـ صندوق پستی شماره ۳ مراجعه فرمائید

تشریف فرمائی شهردار محترم تهران به امامزاده حسن

روز ۱۲ر۵ر۴۰ مصادف باروز اربعین جناب آقای شهردار تهران‌به امامزاده حسن تشریف فرما شدند پس از زیارت امامزاده به معیت آقای امیری ریاست برزن ۲۲ ورئیس انجمن محلی معتمد السادات‌شیرازی از خیابان ها و کوچه ها مخصوصا محله های زیر خط آهن تبریزکه از همه چیز محروم میباشند بازدید و بخواست های اهالی‌رسیدگی و درباره عمران و آبادی به رئیس برزن دستوراتی صادر فرمودند بطوریکه اولیاء شهرداری و اهالی محل از جدیت و پشتکارآقای امیری رئیس برزن ۲۲ کمال رضایت را دارند استدعا داریم که وسائل کافی تحت اختیاربرزن ۲۲ گذارده که نسبت به عمران وآبادی این محل اقدا نمایند .

آ ـ ۱۱۷۰۷ — رئیس انجمن محلی امامزاده حسن ـ معتمدالسادات شیرازی

در بزرگترین نمایشگاه اروپای غربی

نمایشگاه بین المللی افزار فلزی و لوازم منزل

که از هفدهم تا نوزدهم شهریور ۱۳۴۰

در کلن ـ آلمان غربی برپا میشود

۱۶۵۰ بازرگان، متخصص سازنده وشرکت کننده ازکشورهای مختلف محصولات خود را به ۶۰،۰۰۰ خریدار که ازسراسر جهان میآیند عرضه میکنند. ازساده ترین افزارگرفته تاجدیدترین مایحتاج ولوازم فلزی منزل، انواع کالای لوکس وغیره بمعرض نمایش گذارده میشود. در نمایشگاه بین المللی کلن تمام بازارهای جهان برای شما دریک جاجمع شده است وما باکمال محبت ازشما دعوت میکنیم به کلن تشریف آورده ازاین موقعیت کم نظیر استفاده فرمائید.

برای کسب اطلاعات بیشتر ودریافت کارت رسمی ورودی نمایشگاه لطفا به نشانی زیر مراجعه فرمائید :

آقای هانس کلفمان توسط کمپانی شنکر (ک ـ ام ـ ب ـ ها) خیابان سعدی ـ ساختمان تقی نیا ـ تلفن ۳۰۴۳۳۳

آ ـ ۱۶۲۰۶

المپیا از زیر خاك بیرون آمد

گز وپسته ایران دریونان‌زیر دندان دانشجویان ملل مختلف مزه کرد

در ماه گذشته کشور یونان از لحاظ مسائل المپیك برنامه های مهم و جالب داشت . بدین معنی که هیئت مدیره کمیته بین‌المللی المپیك در آتن جلسات خود را تشکیل داد ودر ضمن دانشمندان باستان شناس آلمان هم به اتفاق کمیته ملی المپیك آلمان دهکده «المپیا» راکه از زیر خاك بیرون آورده بودند به کمیته ملی المپیك یونان تحویل داد . کمیته المپیك آلمان باین مناسبت در دهکده‌المپیا با شرکت دانشجویان ملل مختلف، آکادمی بین المللی المپیك را افتتاح کرد و مدت دو هفته از مهمانان خود پذیرائی نمود.

در جلسات هیئت مدیره کمیته بین‌المللی المپیك از ایران آقای احمد روح‌الایمان دبیر کل کمیته ملی المپیك ایران و در اردوی آکادمی بین‌المللی نیز آقای ایرج خلیلی وارسته دانشجوی سال‌سوم تربیت بدنی دانشسرایعالی شرکت کردند .

آقای روح الایمان جریان‌جلسات هیئت مدیره کمیته بین‌المللی المپیك را در یك مصاحبه مطبوعاتی در اختیار خبرنگاران گذاشت و آقای ایرج‌خلیلی هم درباره‌تشکیل اولین آکادمی بین‌المللی المپیك‌با خبرنگار ما تماس گرفت .

آقای وارسته با اینکه هنوز یادداشت های خود را تنظیم‌نکرده بود و در ضمن از خاطرات آکادمی عکس هم‌در دست‌نداشت مع‌الوصف مطالبی جالب بیان کرد که ما خلاصه آنرا بنظر علاقمندان میرسانم .

قبلا باید یادآور شویم که در آکادمی بین‌المللی المپیك از بیست کشور ، بیست دانشجوی تربیت بدنی و عده‌ای استادان تعلیم تربیت و از کشور های آلمان و یونان هم هر یك صد دختر و صد پسر شرکت کردند .

کلاه خود ایرانی

بهر صورت آقای خلیلی‌وارسته بدین ترتیب آغاز کرد :

« کلیه دانشجویان بهمراه‌اساتید تعلیم و تربیت پس از دو روزتوقف در آتن بسوی دهکده المپیاحرکت کردیم . در اردوی آکادمی‌مقررات خاصی برقراربود . اساتید کنفرانس میدادند و بعد برنامه های‌ورزشی و تفریحی انجام میگرفت .

روز ۲۱ ژوئن استادیوم قدیم‌که توسط باستان شناسان آلمانی از زیر خاك بیرون آمده بود به کمیته المپیك یونان واگذار شد. دانشجویان از موزه های المپیك دیدن کردند . درموزه المپیا یك کلاه خود ایرانی که بدست‌یونانیان افتاده بود جلب توجه میکرد .این کلاه خود بسیار ساده و تقریبا شبیه سرپوش های چلوکبابی بود.

همچنین ما کلاه خود شخصی را که اولین بار « ماراتن » دویده بود دیدیم .

مدتی که‌در دهکده المپیك بسر میبردیم صبحها در همان استادیوم باستانی ورزش میکردیم . من در آنجا با پوتکیتر و سپنس‌دو دونده معروف دنیا که از افریقای جنوبی آمده بودند آشنا شدم . پروفسور « مونرو » انگلیسی در ضمن چند کنفرانس مفید « تمرینات دائره‌ای» را بما یاد داد . این‌روش درسالن های سر پوشیده انجام میگیرد و تصور میکنم بتوانم آنرا در سالن های ایران بکار ببرم .

پروفسور « کارل دیم» آلمانی که یکی از شخصیت های مهم ورزش دنیا است ریاست آکادمی را بعهده داشت .

آقا ممنون !...

شب ۲۴ ژوئن در آمفی تئاتر بزرك و باستانی « امپی داورس » که چهل هزار نفر گنجایش‌داشت نمایش « آقا ممنون » را دادند.

در بازدید آثار تاریخی گاهی به خواجه هائی برخورد میکردیم. راهنمایان توضیح میدادند که در اینجا ایرانی‌ها بایونانیها جنگیدند.

در اردوی آکادمی که بودم‌بجز یونانیها جوانان ملل دیگر تقریبا از موجودیت کشور ماخبر نداشتند. من از تهران مقداری پسته و گز سوقاتی برده بودم و آنرا بنام محصول وطن در بین جوانان تقسیم میکردم .

اگر تعریف از خود تصور نکنم باید بگویم که من در یونان سعی کردم بنفع ایران تبلیغ کنم ودر نزد جوانان خاطرات خوبی باقی گذارم .

نام من در اردو « ایرج فروم ایران » بود . موقع خرید در مغازه های آتن از من درباره شهبانوی ایران و شاهنشاه سئوالاتی می ـ کردند . یونانیها نسبت به ملکه و شاهنشاه علاقه زیاد داشتند .

هدف آکادمی

هدف آکادمی این بود که ملل از طریق بازیهای المپیك بایکدیگر آشنا شوند ودر راه خوشبختی‌بشر و صلح استوار تلاش نمایند.

درباره تفریحات خصوصی‌میتوان گفت‌دختر های‌یونانی محافظه کارتر از دختران آلمانی بودند . دختران آلمانی از رقص سیر نمیشدند و شاید در رختخواب هم خواب‌رقص میدیدند .

درآتن دوروز با تیم فوتبال سانتوز برزیل در یك‌هتل بودم . علاوه بر اینکه مسابقه سانتوز و تیم یونان را تماشا کردم . در مهمانخانه با پله وپیه دو بازیکن سیاه پوست برزیل صحبت کردم . من به آنان گفتم در کشور ما جوانان شما را بخوبی میشناسند و دوست دارند . پله گفت: « حالا که پای ما به ایران نمیرسد و لااقل شما سلام های ما را به جوانان ایرانی برسانید .»

پوتکیتر عاشق شد

در آکادمی‌بیچاره پوتکیترعاشق یك دختر آلمانی‌شد قرار گذاشتند با هم ازدواج کنند ، من به‌پوتکیتر یك جعبه گز دادم و گفتم :« فقط شب زفاف میتوانید از این‌شیرینی بخورید ».

تیم کشتی کاشان برای مسابقه بتهران آمد

بنا بدعوت باشگاه‌ورزشی فردوسی از تیم کشتی شهرستان کاشان تیم مزبور روز جمعه بتهران وارد شد و در تهران مسابقات دوستانه ای با تیم کشتی باشگاه ورزشی فردوسی انجام خواهد داد اولین مسابقه بعد از ظهر روز شنبه انجام شد و تیم کشتی باشگاه فردوسی توانست با پنج برد و یك مساوی بر تیم کشتی شهرستان کاشان پیروز گردد . دومین مسابقه بعد از ظهر امروز در محل باشگاه انجام خواهدشد .

آب میوه طبیعی «دُرّ»

میوه هائیکه با اشعه وقدرت آفتاب به ثمر میرسند دارای انواع ویتامینها ـ کاربنها فسفاتها واملاح قابل استفاده برای بدن انسان است

برای تسهیل شناسائی نوع بدو نوار گردن شیشه توجه فرمائید

هرچه را میدارد زرین ۶ میوه عالی انتخاب کنید :

سیب
انار
پرتقال
لیمو
آلبالو
انگور

شرکت سهامی کاکا بعد از پنج سال مطالعه و صرف‌وقت و مخارج بسیار کارخانه هائی خریداری و به کشور عزیز آورده است که در کرج نصب گردیده و زیر نظر متخصصین خارجی از میوه های عالی کشور خودمان آبگیری میکند . این عمل بارعایت دقیق همه‌گونه اصول بهداشت انجام میشود .

آب میوه طبیعی (در) پاستوریزه شده وصددر صد قابل اطمینان است .

اگر بسلامتی و جوانی و شادابی خود علاقه دارید روز را با صرف یك لیوان آب میوه شروع کنید . برای تهیه آب میوه‌طبیعی از آخرین تجربیات متخصصین فن استفاده شده است آب میوه برای خرد و کلان و پیر و جوان آشامیدنی گوارا و مطبوع است .

مراکز فروش آب میوه طبیعی «دُرّ» :
فروشگاه مرکزی: شرکت کاکا
خیابان لاله‌زار نو نبش بیمارستان پاستور تلفن ۲۱۵۰۰ فروشگاه شماره ۲ شرکت کاکا
خیابان تخت جمشید بین چهارراه پهلوی و صبا ـ فروشگاه شماره ۳ شرکت کاکا خیابان فردوسی نزدیک فروشگاه

آب میوه دُرّ هر شیشه ۱۵ ریال

برای خرید بیشتر از یك جعبه (۲۴ بطری) به تلفن ۶۹۷۵۱ مراجعه فرمائید .

کانون آگهی زیبا

مسواک عاج

بامدرن ترین ماشینها وازبهترین مواد اولیه تهیه میگردد باوجود ارزانی بمراتب ازاجناس خارجی بهتراست

در آب جوش تغییرشکل نداده موهای آن نمی ریزد

در سه نوع : زبر متوسط ونرم و باشکال مختلف تهیه می گردد

دارای دسته‌ای زیبا بوده بهیچ وجه نمی شکند

استریلیزه شده درمحفظه پلاستیکی نگهداری می‌شود

مراکز پخش کلیه خرازی فروشیهای معتبر بازار

گروه

آ ـ ۱۶۱۱۴

نام نویسی مسابقه ورودی دانشسرایعالی

نام نویسی داوطلبان از روز شنبه ۲۱ لغایت پنجشنبه ۲۶ مردادماه ۴۰ از ساعت ۹ الی ۱۲ صبح در دانشسرای عالی انجام میگیرد .

مدارك لازم برای نام‌نویسی عبارتست‌از .

۱ـ یك برك رو نوشت شناسنامه
۲ـ دو قطعه عکس ۶×۴
۳ـ دیپلم کامل متوسطه
۴ـ گواهی پرداخت هزینه ثبت نام
۵ـ گواهی بهداری دانشسرای عالی

در روز جمعه سوم شهریور ساعت ۹ صبح اولین امتحان مسابقه ورودی (آزمایش هوش) از داوطلبان بعمل‌می‌آید . تاریخ‌سایرامتحانات پس از معلوم شدن نتیجه آزمایش هوش آگهی خواهد شد .

دانشسرای عالی ۲ـ۳

آگهی پذیرفتن دانشجو

موسسه علوم اداری و بازرگانی دانشکده حقوق در سال تحصیلی ۴۰ـ ۴۱ برای تحصیل در رشته های گواهی نامه علوم اداری ـ حسابداری ـ بازرگانی تعدادی داوطلب از طریق مسابقه میپذیرد.

داوطلبان می توانند بادر دست داشتن دیپلم ششم متوسطه ۴ قطعه عکس ـ دو برك رونوشت شناسنامه از تاریخ ۴ تا ۱۱ شهریور ماه از ساعت ۷ تا ۱۲ برای ثبت نام واطلاع از سایر مقررات برنامه تحصیلی به اداره امور دانشجویان و برنامه‌ها مراجعه نمایند . امتحان ورودی شامل اطلاعات‌عمومی وفارسی و زبان خارجه خواهد بود ودر روز ۲۲ شهریور ماه ساعت ۸ صبح انجام خواهد شد .

معاون موسسه علوم اداری و بازرگانی دانشکده حقوق وعلوم سیاسی واقتصادی . دکتر محمد سام

۱ـ۴ آ ـ ۱۶۰۷۲

عبور از پنج قاره

دومین فضانورد شوروی گام بزرگتری در فضا برداشت

گرمان تیتوف از هر قاره‌ای که عبور کرد پیامی برای مردم آن قاره بزبان روسی فرستاد

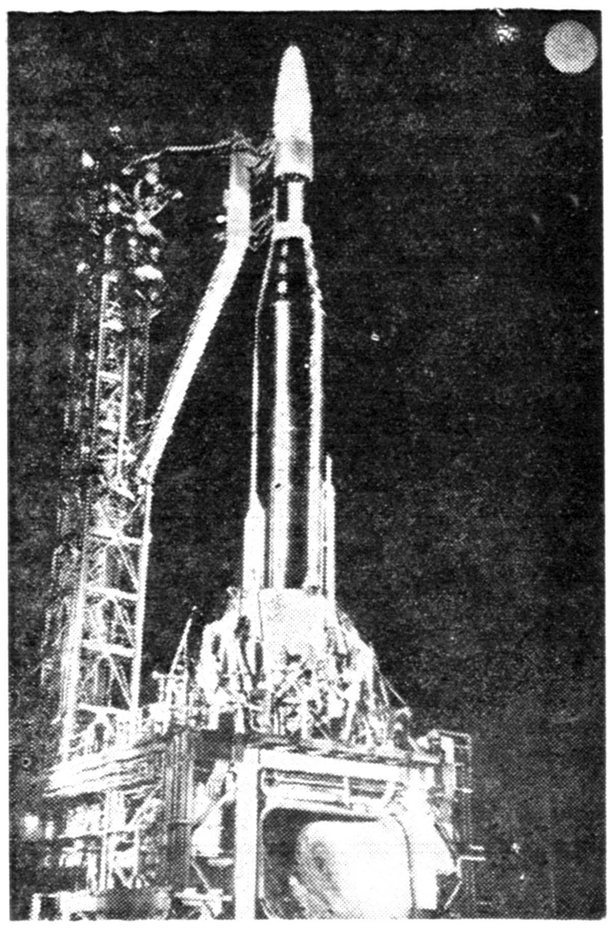

این عکس که چند روز قبل از سفینه امریکائی «رینجر» گرفته شده آنرا روی سکوی پرتاب نشان میدهد این سفینه که عکس کره ماه در کنار آن دیده میشود در آینده نزدیکی به کره ماه‌فرستاده خواهدشد ودانشمندان‌امریکائی هم‌اکنون باکوشش زیاد مشغول آماده کردن آن هستند .

سفینه «وستوك دوم» از شمال شرقی دریای مازندران به آسمان پرتاب شد . سه هزار نفر کار کنان فنی پرواز گرمان تیتوف را هدایت میکردند .

درسیصد کیلو متری شمال دریاچه اورال واقع شده ویوری گاگارین نیز از همین محل به آسمان‌پرواز کرد .

مقایسه‌بین گاگارین وتیتوف

بموجب اطلاعاتی که بدست‌آمده مقایسه پرواز یوری گاگارین که در دوازدهم آوریل گذشته صورت گرفت باپرواز تیتوف که دیروز انجام شدابدین ترتیب است .

مشخصات هر دو مدار تقریبا یکی است . کمترین فاصله مدار تیتوف بازمین ۱۷۸ کیلو متر است درحالیکه فاصله کمترین مدار یوری گاگارین بازمین ۱۷۵ کیلو متر بود ، دور ترین فاصله مدار تیتوف با زمین ۲۵۸ کیلو متر و دورترین فاصله مداریوری گاگارین بازمین ۳۰۲ کیلو متر بود .

تیتوف درمدت ۸۸ دقیقه و شش ثانیه یکبار بدور زمین میچرخد در حالیکه یوری گاگارین دور زمین را در مدت ۸۹ دقیقه و یك ثانیه طی کرد وزن وستوك اول ووستوك دوم تقریبا یکی استو اختلاف‌بسیار کمی با هم دارند ، وستوك اول ۴۷۳۱ کیلو گرم و وستوك دوم ۴۷۲۵ کیلو گرم وزن دارد .

احتمال دارد که این اختلاف جزئی بین دو سفینه فضائی‌یامربوط بوزن بدن یوری گاگارین وتیتوف باشد ویابر اثر اضافه شدن‌دستگاه های علمی بدست آمده است

تاریخچه فضا نوردی انسان

سرگرد گرمان تیتوف چهارمین نفری است که به فضا پرواز کرده و پس از یوری گاگارین دومین نفری است که بدور زمین گردش کرده است دو فضا نورد امریکائی بنام آلن شپاردو گریسام بدورزمین نچرخیدندبلکه پرواز آنها شلجمی بود .

روز دوازدهم آوریل یوری ـ گاگارین عصر فضا نوردی را آغاز کرد و درپنجم ماه مه ۱۹۶۱ شلجمی آلن شپارد با سفینه‌آزادی انجام شد وزن این سفینه ۱٫۳ تن پرواز و مدت پرواز آن ۱۵ دقیقه و مدت بیوزنی ۵ دقیقه ، حد اکثر فاصله بازمین ۱۸۴ کیلو متر فاصله طی شده ۴۶۵ کیلو متر و حد اکثر سرعت ۹ هزار کیلو متر بود .

۲۱ ژوئیه ۱۹۶۱ پرواز شلجمی ویرجیل گریسام با کمك سفینه زنك آزادی، حد اکثر سرعت۸۴۹۶ کیلو متر حداکثر فاصله با زمین ۱۸۸ کیلو متر مسافت‌طی شده۴۸۸ کیلو متر .

یوری گاگارین‌سه‌رکورد جهانی برای شوروی بجای گذاشت . . . رکورد مد ت‌پرواز مداری (که اینك توسط تیتوف شکسته شده) رکورد وزین ترین جسمی که با خود به فضا برد (۴۸۲۵ کیلوگرم) این‌رکور دنیزتوسط تیتوف شکسته شد رکورد ارتفاع ۳۲۷ کیلو متر که ۷۷ کیلو متر بیشتر از تیتوف میباشد .

پیام‌تیتوف بگوش جهانیان رسید

مرکز رادیوی فرانسه موفق شد پیام سفینه کیهان نورد وستوك دوم را اخذ کند این پیام بزبان روسی مدت‌ده ثانیه طول کشید .

یك رادیوی دانمارکی موفق‌شد علائم مرسی را که از وستوك دوم پخش شده است بگیرد این علائم بسیار قوی بود .

سر برنارد لوول مدیر رصدخانه جودرل بانك انگلستان‌که قوی‌ترین رادیو تلسکوپهای جهان در آنجا قرار داردامروز اظهار داشت که در جودرل بانك موفق شده‌اند علائم ارسالی وستوك دوم را اخذ کنند سربرنارد لوول اظهار داشت پرتاب وستوك دوم نشان پیش رفت علم و صنعت شوروی است .

رصد خانه مودون امروز موفق شد صدای گرمان تیتوف را ضبط کند .

گرمان تیتوف هنگام‌عبور از قاره افریقا پیامی از طرف ملت شوروی برای دول جدید الاستقلال افریقا فرستاد .

یوشیاکی ناکاتاج رئیس قسمت تحقیقات یونسفریك دانشگاه توکیو امروز اعلام داشت من موفق شدم صدای گرمان تیتوف را ضبط کنم اما متاسفانه از آنجا که روسی‌بلد نیستم نمیدانم اودر پیام‌خود چه گفته است ؟

بیوگرافی گرمان تیتوف

گرمان تیتوف دومین فضا نورد شوروی درسال ۱۹۳۵در دهکده ورکنی خلینو واقع‌در ناحیه کوسیخینسکی درناحیه آلتائی قزاقستان شرقی بدنیا آمده است .

پدراو معلم بوده وگرمان تیتوف تحصیلات متوسطه‌خود را در مدرسه ایالتی که در آنجا بدنیا آمده بپایان‌رساند

تیتوف درسال ۱۹۵۷وارد مدرسه هواپیمائی نظامی استالین گراد شد و از این مدرسه با امتیاز عالی بیرون آمد نمرات او در درس‌تکنیك خلبانی بسیار عالی بود تیتوف پس از آنکه تعلیمات نظامی خودرا به‌پایان رساند درناحیه لنین‌گراد شروع بخدمت‌کرد او اینك متاهل است و نام همسرش تامارا واسیلوتامی‌ـ باشد ، مادر گرمان تیتوف‌در سال ۱۹۱۴ بدنیا آمد .

تاریخچه کوشش دانشمندان شوروی برای تسخیر فضا

۴ اکتبر ۱۹۵۷ : اسپوتنیك اول بوزن ۸۳٫۶ کیلوگرم

سوم نوامبر ۱۹۵۷: اسپوتنیك دوم بوزن ۵۰۸٫۳ کیلوگرم حامل سك لایکا

پانزدهم مه ۱۹۵۸ : اسپوتنیك سوم بوزن ۱۳۳۷ کیلوگرم

پانزدهم مه ۱۹۶۰ : اولین سفینه فضائی‌بوزن ۴۵۴۰کیلوگرم

نوزدهم اوت ۱۹۶۰: دومین‌سفینه‌فضائی بوزن ۴۶۰۰کیلوگرم

دوم دسامبر ۱۹۶۰: سومین‌سفینه فضائی بوزن۴۵۶۱کیلوگرم

چهارم‌فوریه ۱۹۶۱ : پرتاب اولین اسپوتنیك سنگین ۶۴۸۳ کیلو گرم

دوازدهم فوریه ۱۹۶۱ : پرتاب دومین اسپوتنیك سنگین‌وزن این اسپوتنیك نام ایستگاه فضائی خودکار راپیدا کرد و بطرف کره زهره فرستاده شد .

نهم مارس ۱۹۶۱ :پرتاب سفینه فضائی چهارم۴۷۰۰کیلوگرم

۲۵ مارس ۱۹۶۱ : پرتاب پنجمین سفیه فضائی بوزن۴۶۹۵ کیلو گرم

دوازدهم آوریل ۱۹۶۱ : پرتاب وستوك اول حامل یوری گاگارین اولین انسان کیهان نورد .

۶ اوت ۱۹۶۱ : پرتاب وستوك دوم حامل گرمان‌تیتوف‌دومین انسان کیهان نورد شوروی .

علاوه بر این ۱۴ قمر مصنوعی دانشمندان شوروی سه‌موشك بسمت کره‌ماه پرتاب کردند .

دوم ژانویه ۱۹۵۹:پرتاب لونیك اول ۱۴۷۳ کیلو گرم از ۵۶۰۰ کیلو متری کره ماه عبور کردلونیك اول اینك بصورت‌یك سیاره مصنوعی بدور کره خورشید میچرخد .

دوازده سپتامبر ۱۹۵۹ : پرتاب لونیك دوم که دوروز بعدروی کره‌ماه فرود آمده و متلاشی شد وزن لونیك ۱۵۱۱ کیلوگرم‌بود.

چهار اکتبر ۱۹۵۹ : پرتاب لونیك سوم که از نیمکره‌نامرعی کره ماه عکس برداری کرده و عکسهای گرفته شده را بزمین مخابره نمود .

خبرگزاری فرانسه

ب .ب در میان قهرمانان تنیس

بزرگترین تنیس باز های جهان دراستودیوئی که بریژیت باردوفیلم «زندگی خصوصی» را در آنجابازی میکند با وی ملاقات کردندهمبازی بریژیت باردو در فیلم «زندگی خصوصی» مارچلو ماسترویانی و کارگردان آن لوئی مای است .

تنیس باز های جهان از ب .ب دعوت کردند در مسابقه جهانی تنیس حرفه ای که از ۱۱ تا ۱۷ سپتامبر در میدان رولان کاروس‌در پاریس صورت میگیرد حضوریابد.

در این عکس بریژیت باردو را درمیان قهرمانان تنیس باز مشاهده میکنید .

خبرگزاری فرانسه

جدول کلمات متقاطع شماره۱۸۷۶

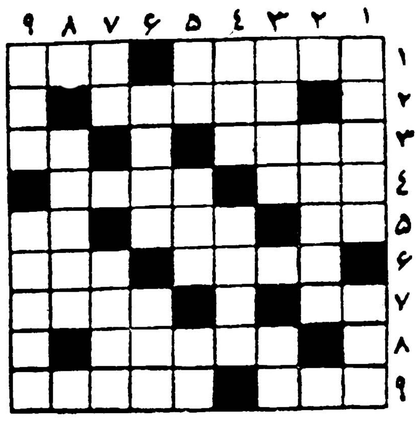

افقی :۱ـ خروس نابالغ ـ گرما در کسی باقی نگذاشته ۲ـ طره زلف‌پرچین وشکن دلدار رانیز چنین‌وصف کرده‌اند ۳ـخونخوارخاموش ـحرف اضافه ۴ ـ مکتب نرفته ودرس نخوانده ـ چون بهار عمر چنان‌شود پیك اجل دررسیده است ۵ـ هم‌نشین گوهر ـ در غم عزیزان میگیرند ـ برسرآن رفتن‌همان وجان سپردن همان ۶ـ عضوکابینه ـ درخراسان است و مرکز نوعی قالی است ۷ـ از شیرینی‌های وطنی ـ حاج‌آقا برمحاسن می‌بندد ۸ـ چاق و چله ۹ـ خلق‌الله ـازساز ها .

عمودی : ۱ـ بیش‌از چندروزی از آغاز حیاتش نمیگذرد ـ از اسباب پینه‌دوزی ۲ـ فردای دیروز ! ۳ـ پکری وتولبی ! ـنه گرم استونه سرد اما هوا اینطور هم میشود ۴ـ چون باخودش بیامیزد پلو میشود ـ میزان آن معیار خالص بودن زروسیم است ۵ـ ضمیری است ـ دریاچه‌ای دریاآسا ـطبل سرشکسته ۶ـ برج کج در ایتالیا ـ از عناوین آقا ۷ـ راه بن‌بست ـ زیان ۸ـ گوشه‌ای مناسب برای گوشه‌گیر ۹ـ چون خودش بالای خودش بنشیند گرفتاری بیشتر میشود ! ـنکبت .

حل جدول شماره۱۸۷۵

افقی :۱ـ خندان ـ قطن ۲ـ دوبی ـ دیو ۳ ـ سلك ـ کفش ۴ـ ولت ـون۵ـ تکیه ـ صفرا ۶ ـ مك ـ رور۷ـ ابر ـ مته۸ـ راس ـ نهان ۹ـ تخت ـدیدرو .

عمودی :۱ـ موتسارت ۲ ـ ند ـ لك ـ باخ ۳ ـ دوستی ـ رست۴ـ ابل‌ـهم ۵ـ نیکو ـ کمند ۶ـ نص ـ تهی ۷ـ قدك ـ فراد ۸ـ طیف ـ رو‌ـنر۹ـ نوشدارو .

پاورقی آینده اطلاعات :
ماجرای شگفت انگیز
جوانی ابوعلی سینا
نابغه و فیلسوف شرق چگونه زندگی کردوچگونه بامعالجات شگفت انگیز خود جهان آنروز را تکان داد و آموزشهای خود را جاودان ساخت ؟

-۲۳۳-

نوشته : ژان ساوان
عضو فرهنگستان فرانسه

ماری والوسکا

دراین افکار غوطه‌ور بود که یکمرتبه صدای ناپلئون بگوشش رسید که میگفت :

ـ تشکر می‌کنم ، دوست عزیزم از اینکه ، دراین لحظه‌بحرانی بدیدنم آمده‌ای سپاسگزارم !

کنتس‌والوسکا سرخودرا بلند کرد و خودرا درمقابل ناپلئون‌دید واز حیرت برسر جای خود خشك شد .

چقدر قیافه او تغییرکرده بود ! تا آن روز هرگز محبوب خودرا باین حال ندیده بود .

دراین مدت کوتاه طوری تغییرقیافه داده بودکه شناختن اوبرای ماری آسان نبود .

او ناپلئون را یك سردار دلیر جنگجوی شکست‌ناپذیر میدانست و هنوز هم درعقیده خود پابرجا بود ولی سرووضع درهم رفته وقیافه محزون وغم‌آلو او بخوبی نشان میداد که دیگرکاملا ازپای درآمده و برای همیشه مغلوب شده‌است .

لحظه‌ای هردو خیره بصورت یکدیگر نگاه‌کردند . کلمه‌ای از دهان هیچ‌یك از آنها خارج نمیشد . سپس ناپلئون بطرف کودك رفت وتمام کوشش خودرا بکار برد تا توانست این چندکلمه را بر زبان بیاورد .

ـ مرا می‌شناسی ؟ یادت هست آن روزکه برای دیدن من به کشتی آمدی مدتی باهم بازی‌کردیم ؟

الکساندر پس‌از آنکه بدقت به چشمان ناپلئون نگریست آهسته گفت :

ـ عجب !

ـ البته طبیعی است ، انسان هرگز نه چنین مسافرتها و نه

-۲۳۴-

کسانی را که دوستشان میدارد ، فراموش نمی‌کند !

ملاقات آن روز ماری‌والوسکا وناپلئون بسیار کوتاه بود . زیرا ناپلئون اجبارا از امپراتوری خلع شده وناچار بود کاخ «الیزه» وفرانسه را برای همیشه ترك‌گوید .

دراین کار کوچکترین درنك وتردیدی جایز نبود ! ومی‌بایستی هرچه زودتر تصمیم بگیرد زیرا هرگاه نیروهای انگلیسی و پروسی که هرلحظه بپایتخت نزدیك میشدند او را میگرفتند بیدرنك تیرباران می کردند .

باین جهت از تاج وتخت امپراتوری چشم پوشید وپاریس را ترك گفت وبرای مدت کوتاهی در «مالمزون» توقف کرد . عده‌ای از طرفداران باوفایش برای تودیع وآخرین دیدار نیز به‌آنجا رفتند.

ماری والوسکا که لحظه‌ای جریان اوضاع را ازنظر دور نداشت نیز بدنبال او به مالمزون رفت وبهر ترتیبی بود توانست‌باردیگر محبوب خودرا به‌بیند . پس‌از آنکه بازحمت زیاد توانست ناپلئون را پیدا کند فریادی از روی خوشحالی کشید گفت :

ـ هیچ امید نداشتم بار دیگر شمارا ملاقات کنم . درپاریس شایع شده است که تو باز درصدد جمع‌آوری قوا هستی تااز پایتخت دفاع‌کنی . آه ! خدایا ، تو خودت کمك‌کن ، اطمینان دارم که‌دشمنانت قادر نخواهند بود بتو دسترسی پیدا کنند . پاریس نجات خواهدیافت. توهمچنان تخت وتاج امپراتوری فرانسه را دراختیار خواهی داشت . حرف بزن ، حقیقت را بگو ، آیا راست است که فرانسه‌را درین موقع بحال خود واگذار نخواهی کرد ؟ چرا جواب نمیدهی ؟

ناپلئون پس‌از آنکه بدقت به‌سخنان او گوش داد لبخند تلخی برلب آورد وگفت :

ـ ماری ، تو به معجزه اعتقاد داری ؟

ـ مگر نمیدانستی ؟

ـ شاید من هم به معجزه ایمان داشته باشم ولی در زمان ما خیلی بندرت معجزه‌ای روی میدهد .

هر قدر بیشتر دراین‌باره‌فکر می‌کنم بیشتر باین موضوع پی می‌برم که انتظار معجزه در اوضاع و احوال کنونی کاملا بیهوده و غیر معقول است .

-۲۳۵-

ـ حتی از تو ، از ناپلئون هم نمی‌توان انتظار معجزه را داشت ؟

ـ حتی از من هم کاری ساخته نیست ، اصرار و استدلال تو کاملا بیفایده است .

ماری هرگز نمی‌توانست فکر کند شخصی که‌اوراسردارشکست‌ـ ناپذیر میدانست و تاسرحد پرستش دوستش داشت تا این حد ناتوان شده باشد و از ناپلئون جنجگوی خستگی ناپذیر شبحی بیش باقی نمانده باشد .

این بود که با تمام قوا سعی میکرد اورا بازگشت به‌پاریس وجمع‌آوری قوا تشویق کند و اطمینان داشت که اگر ناپلئون تصمیم بمقاومت میگرفت می‌توانست دشمن را در اندك مدتی درهم شکند و بار دیگربرتخت امپراتوری فرانسه‌تکیه‌کندکنتس‌جوان‌که سخت‌دستخوش احساسات و هیجان قلبی گردیده بود فریاد زد :

ـ ناپلئون ... فرانسه .... ! بخاطر داشته باش که بایستی‌دین خودرابفرانسه تاآخر اداکنی !

اما ناپلئون از شنیدن این فریاد ها کوچکترین حرکتی‌نکرد و همچنان ساکت و خونسرد بروی محبوبه خودنگریست .

ماری بازفریاد زد .

ـ تخت امپراتوری .... ملت فرانسه ـ فرزندت‌راترك میگوئی... نه ، نباید بروی !

ولی ناپلئون دیگر گوشش باین حرفها بدهکارنبود ....

ماری وقتی اصرار و التماس را بیفایده دید دیگر نتوانست بیش از این تحمل کند . یکباره فریاد و فغان برداشت و سیل‌اشك بردیده روان ساخت .

در حالیکه دانه های سوزان اشك یکی پس از دیگری برگونه های رنك پریده‌اش می‌غلطید الکساندر کوچك را در بغل گرفت و دستهای کوچولوی اورا بدور گردن ناپلئون حلقه‌زد و آهسته‌گفت:

ـ عزیزم برای آخرین بار پدرت را در آغوش‌بگیر !

برای آخرین بار !

خود او نیز برای آخرین بار صورت رنك پریده‌اش را بصورت ناپلئون نزدیك کرد و بدون آنکه بتواند چیزی بگوید روی خودرا برگردانید و باحالی که دل هر بیننده را برقت در می‌آورد از اطاق

-۲۳۶-

خارج شد .

میرفت و خون می‌گریست . به آینده و گذشته خویش اشك میریخت وبروز های خوشی که در کنار محبوب خود بسر برده بود حسرت می‌برد .

دیگر از آن‌پس هرگز ناپلئون را ندید . و سرنوشت برای ابد میان آنها جدائی افکند .

ناپلئون به جزیره سنت‌هلن تبعید شد و شش سال بعد جان بجان‌آفرین تسلیم کرد . ولی مرك خیلی زودتر از ناپلئون بسراغ کنتس والوسکا آمد . دوسال پس از آخرین وداع در «مالمزون» ماری بجهان دیگر شتافت .

پایان

تفسیرهای مهم مطبوعات جهان

راهی که کندی در تاریخ آمریکا باز میکند

مهمترین تغییر سیاست آمریکا بعد از جنگ

کندی ، که راه جدیدی برای دولت خود تعیین کرده است تصمیم گرفته است که :

۱ـ آمریکا اجازه نمیدهد ، هیچکس درهیچ کجای جهان او را عقب براند، خواه این کس خروشچف باشد خواه کاسترو .

۲ـ برای اینکه جلوی عقب نشاندن آمریکا گرفته شود لازم است که نیروی نظامی امریکا افزایش یابد تا بتواند با هرگونه تهدیدی در هر کجای جهان مقابله کند .

پرزیدنت کندی این تصمیمات مهم خود را در نطقی که شب ۲۵ ژوئیه خطاب بملت امریکا کرده اعلام داشت کنگره برای مسجل کردن وتحکیم این تصمیمات بلافاصله به اقدامات سریعی دست زد .

تغییر جهتی که اکنون درسیاست آمریکا ایجاد شده است یك تغییر طویل المدت است نه یك تغییر کوتاه مدت .

بحران برلین ، فقط یکی از تهدید هائی است که امریکا در مقابل آن قرار دارد . حتی اگر بشود از بروز بحرانی دربرلین جلوگیری یاازآن اجتناب کرد ،تقویت قوای نظامی آمریکا ادامه خواهد داشت .

درس های سخت

پرزیدنت کندی تغییرجهت سیاست خود را بر درس هائی که با قیمت گران آموخته ، بنیاد نهاده است .

در لائوس با آنکه پرزیدنت ـ کندی و دولت امریکا در مذاکرات از خود سر سختی نشان دادند ، ولی پرزیدنت کندی متوجه شد که بدون یك جنك اتمی نمیتواند بشتوانه عملی ونظامی برای سخنان و اظهارات خود نشان دهد .

فاجعه کوبا به پرزیدنت کندی بهتر نشان داد که طرح ها و نقشه‌های نظامی آمریکا با قوت کافی تنظیم نشده است البته خود کندی هم قبلا این مطلب را احساس کرده بود .

در مذاکرات وین با خروشچف در ۳ ژوئن ، پرزیدنت کندی تا حدودی جاخورد ، زیرا مشاهده کرد که در برابر دیکتاتوری قرار گرفته است که مثل آهن سر سخت است از موضع قدرت صحبت میکند وبا کلمات و حرف نمیتوان در اوتاثیر کرد .

پرزیدنت کندی از این تجربیات نتایج زیر را گرفت :

۱ـ آمریکا از لحاظ نیرو های اتمی مقتدر و نیرومند است و بمب افکن ها و موشك هائی دارد که میتواند بمب های اتمی آنرا حمل کند و بهدف برساند و اگر جنگی همگانی درگیر د آمریکا میتواند سراسر روسیه را چند بار منفجر کند .

۲ـ ولی آمریکا از لحاظ مردان کار دیده نظامی و سلاح های جنك معمولی بطور دردناکی ضعیف است و جهان امروز در بسیاری از جا ها با خطر جنگها ی معمولی و غیر اتمی روبروست .

تقویت نیرو های نظامی که اکنون در آمریکا در جریان است ، بطور عمده تقویت نیرو های لازم برای جنگهای معمولی و عادی است و کمتر با جنك های اتمی ارتباط دارد .

این تقویت نیرو ها و سازمان دادن آن ، بیشتر برای آمادگی در نقاطی مانند لائوس ، ویت نام ، کوبا، و خاور میانه و کمتر مربوطه به مناطقی مانند برلن است .

اگر جنگی برسر برلن درگیرد انتظار میرود که بزودی تبدیل به جنك جهانی شود و در این جنك جهانی سلاح اتمی بکار خواهد رفت.

پرزیدنت کندی تصمیم گرفته است که وقت آن رسیده است که به عقب نشینی آمریکا ، بعلت نداشتن سلاح و نیرو های مناسب برای جنك های مورد لزوم پایان داده شود .

در نتیجه تصمیمات کندی واقدامات کنگره ،وقایع زیر رخ خواهد داد.

احضار سربازان

احضار ماهانه سربازان که در حال حاضر ماهی ۶هزار تا ۹ هزار نفر است بمیزان ۲۰ هزار نفر در ماه افزایش خواهدیافت . فقط در ماه سپتامبر لااقل ۲۰ هزار نفربه خدمت فراخوانده خواهند شد .

بعضی از کسانی که درحال حاضر مشغول خدمت هستند اضافه خدمت خواهند کرد ، یعنی بعداز دوسال مرخص نخواهند شد .

نیروی حاضر بخدمت به میزان ۲۵۰ هزار نفر افزایش خواهدیافت و در نتیجه آمریکاصاحب یك ارتش یك میلیون نفری خواهد شد .

سربازان ذخیره

سربازان ذخیره برای احضار به خدمت آماده خواهند شد . البته احضار نیروی ذخیره درصورت لزوم عملی خواهدگشت . طبق نقشه‌های کنونی ، بسیج عمومی همه سربازان ذخیره انجام نخواهد گرفت و فقط معدودی از واحد ها به خدمت دعوت خواهند شد .

گارد ملی

بعضی از واحد های گارد ملی هوائی باید بسیج شوند . واحد ـ های زمینی گارد ملی ظاهرا درحال حاضر جزو بسیج شوندگان نیستند ولی تصور میرود که نفرات مشغول بخدمت در گارد ملی تعلیمات بهتر وبیشتری ببینند.

دفاع غیر نظامی

پول بیشتری برای دفاع در مقابل حمله اتمی احتمالی دشمن به خاك آمریکا صرف خواهد شد . باین ترتیب در حدود ۶میلیون دلار بر مخارج برآورد شده برای این منظور ، که در ماه ژانویه برآورد شد، افزوده خواهد گشت . برای تهیه وتامین وسایلی که بتواند جان مردم را در صورت حمله اتمی حفظ کند تاکید بیشتری خواهد شد . بخصوص برای حفاظت مردم ونظامیان در مقابل خاکستر های اتمی که بعداز جنك اتمی بر جا میماند تدابیر لازم اتخاذ خواهدشد

مخارج نظامی وبودجه

پرزیدنت کندی از کنگره اجازه گرفته است که ۳٫۵ میلیارد دلار اضافی برای دفاع خرج کند و به این ترتیب برای یکسال امریکا در حدود ۴۷٫۵ میلیون دلار برای نیروهای مسلح خویش خرج خواهد کرد.

درسال مالی که آخر ژوئن گذشته به‌پایان رسید. بودجه آمریکا به ۸۱٫۵ میلیارد دلار بالغ گردید . درسال مالی جدید که از اول ژوئیه آغاز میشود این مخارج به ۸۸٫۵ میلیارد دلار خواهد رسید . درسال بعد از آن بودجه کل آمریکا به ۹۲٫۵ میلیارد دلار سرخواهد زد. تمایل نیرومندی به افزودن مخارج دولتی وجود دارد و بخصوص مخارج دفاعی افزایش خواهد یافت .

مالیات ها

افزایش مخارج نظامی بمعنای یك کسر بودجه ۶ میلیارددلاری، درسالی که آخر ژوئن آینده به پایان می رسد ،میباشد . ولی پرزیدنت کندی قصد ندارد که برای جبران این کسربودجه از کنگره تقاضای وضع مالیات تازه‌ای بنماید .گزارش می‌رسد که پرزیدنت کندی در نظر دارد برای سال ۱۹۶۲ از کنگره تقاضای افزایش مالیات ها رابکند

درآن موقع صنایع وبازرگانی آمریکا در حال رونق خواهد بود. کاخ سفید انتظار دارد که درآن موقع بتواند افزایش ناچیزی در مالیاتها را به کنگره بقبولاند.

بدون کنترل

درحال حاضر از هرگونه کنترلی براقتصاد آمریکا خودداری میشود اگر دیده شود که رونق اقتصاداز کنترل خارج میشود و ممکن است به‌تورم پولی منجر شده ، در آن صورت کاخ سفید کنترل لازم را براعتبارات وسرمایه گذاریها برقرار خواهد نمود.

کنترل مستقیم کاخ سفید برقیمت ها و مزدها انجام نخواهد گرفت.

مگر اینکه جنگی در گیرد ودر آنصورت جیره‌بندی که حداعلای کنترل است عملی خواهد گشت.

جریان تازه

ولی تصمیماتی که پرزیدنت کندی گرفته است ، جریان تازه‌ای در تاریخ ایالات متحده آمریکا گشوده است .

رسم براین بوده است که امریکا پس از هرجنگی میکوشیده است مخارج و موسسات نظامی خودرابه حداقل ممکن تقلیل دهد . بعداز جنك جهانی دوم نیز آمریکابهمین کار دست زد . بعداز جنك کره باز هم آمریکا همین کار را انجام‌داد. ولی پرزیدنت آیزنهاور بزودی دریافت که ناچار است برمخارج نظامی بیافزاید ،زیرانیروهای مسلح شوروی بسرعت تقویت می‌یافتند

دفاع درزمان آیزنهاور براساس «انتقام عمومی و عظیم» و «ممانعت از جنك بوسیله تجهیز اتمی» گذاشته شده بود .

سرمایه گذاری دولتی بطورعمده برسلاحهای کشتار و تخریب دسته جمعی متمرکز بود افراد وسلاحهائی که برای جنك های عادی مورد نیاز بودند بحداقل کاهش پیدا نموده بودند .

پرزیدنت کندی بوسیله حوادث جاری معتقد شده است که برای تقویت دفاع باید باصطلاح نیروهای «معمولی وعادی» تقویت گردند

دوباره توجه به سوی سربازی که تفنك یا مسلسلی در دست گرفته و میجنگند ، معطوف شده است

بار تازه

در نتیجه بار جدیدی بر دوش مردم آمریکا افزوده میشود .

پرزیدنت کندی تصمیم گرفته‌است که نیروهای اتمی یعنی موشك ها، بمب افکن هاوزیر دریائی های مجهز بموشك پولاریس را باید حفظ کرد تقویت نمود و توسعه داد .

او همچنین تصمیم گرفته است که در عین حال وسایل لازم برای جنك های محدود باید دوباره ساخته شود .

مخارج این تسلیحات دوگانه خیلی زیاد است ، اما هم دولت و هم کنگره معتقدند که ملت آمریکا راهی دیگر جز این ندارد .

درسالهای آینده

تمام این اقدامات معنای خاصی برای آمریکا دارد که اثر آن در مدت طولانی معلوم میشود :

اول ـ صنایع اسلحه سازی، رشد و توسعه خواهد یافت بازهم تسلیحات تبدیل به صنعت بزرك و روزافزونی خواهد شد . پولیکه ادارات نظامی برای محصولات صنایع اسلحه‌سازی خواهند پرداخت به ۱۷ میلیارددلار درسال آینده و بیشتر از این درسال های بعد بالغ خواهد شد

دوم ـ نیروی انسانی لازم برای خدمات نظامی رشد و توسعه خواهد یافت تقاضای افراد بیشتر برای خدمات نظامی ، باتقاضای افرادتازه برای کار در صنایع همزمان خواهد شد و در نتیجه بیکاری تقلیل خواهد یافت ولی اگرجنك درنگیرد ،صنایع عملا با کمبود نیروی انسانی برای کار مواجه نخواهند گشت

سوم ـ تورم پولی بیش از کسادی و کم‌پولی باعث نگرانی است مخارج تسلیحاتی و توسعه نیروی نظامی محققا اثر نیرومندی برروی اقتصاد خواهد داشت .

چهارم ـ دلار آمریکا و باری که برآن تحمیل خواهد شد ممکن است باعث نگرانی های تازه‌ای شود. اگر دلار بازهم ضعیف شود، مالیات ها افزایش خواهد یافت و بررشته های گوناگون اقتصاد کنترل بعمل خواهد آمد .

تاکید شده است که از نقطه نظر نظامی صرفا نظامی ، اقدام پرزیدنت کندی بیشتر به مسائل طویل المدت نظامی مربوط است و کمتر باتهدید کنونی برلن ارتباط دارد .

اگر بحرانی در برلین پدید آید، انتظار میرود که بین پائیز سال ۱۹۶۱ و بهار سال ۱۹۶۲ باشد

در موقعیتی که کمونیستها از لحاظ قوای جنگی معمولی بر غرب مزیت فراوان دارند، این تقویت قوای آمریکا فقط اهمیت موضعی خواهد داشت .در نتیجه پرزیدنت کندی طرح احضار تدریجی افراد کشوری را بخدمت نظام تهیه کرده است تا بازوی نیرومندی برای ارتش آمریکا پدید آورد . علت اینکه کندی از بسیج عمومی خودداری کرد این است که بسیج برای مدت کوتاهی مفید است و نمی تواند یك اقدام طویل المدت باشد .

استراتژی آمریکا در حال حاضر و برای آینده نزدیك همان است که بود : اگر کار برلین به زورآزمائی بکشد آمریکا باید یا خطر جنك جهانی اتمی را قبول کند یا به تحقیر و توهین تن دردهد .

اگر در این اقدام آمریکا خوب قدم بردارد ، آمادگی خود رابرای هرگونه تصادم جهانی درآینده نشان خواهد داد .

اگر آمریکا میخواهد ابتکار در امور جهانی را بدست بیاورد، باید همیشه برای هرنوع جنگی آماده باشد

تصمیمات پرزیدنت کندی نشان داد که آمریکا از رقصیدن به‌ساز کمونیست ها خسته و سر خورده شده است .

اخبار آمریکا وگزارشهای جهان

نوشته : بریان پترز
ترجمه : م . تاراجی

۶ـ ۱۲۰ دقیقه برای نجات جهان

وزارت دفاع امریکا دربرابر یك ژنرال خودسر

بریان پترز روزنامه نگار امریکائی دراین سلسله مقالات (باطلاعات هشتم مرداد ماه رجوع شود) چگونگی آغاز جنك اتمی را بدون آنکه شرق و غرب طالب آن باشند بطور علمی تشریح کرده است .

یك ژنرال امریکائی بنام کنتن تصمیم می گیرد باگردان ۸۴۳ که بزیر فرمان دارد شوروی را مورد حمله اتمی قرار دهد، او معتقد است که چنانچه امریکا حمله اتمی بشوروی را شروع نکند مورد حمله اتمی شوروی قرار خواهد گرفت .

وزارت دفاع امریکا و رئیس جمهوری امریکا پس از اطلاع از تصمیم یکجانبه ژنرال کنتن در صدد بر می آیند بهر نحوی که شده از ورود هواپیمای بمب افکن فرشته آلاباما به آسمان شوروی جلوگیری کنند اما هواپیمای بمن افکن فرشته آلاباما همچنان غرش کنان آسمان را شکافته وبجلو می رود..

او ژنرال کنتن رئیس پایگاه سونورا را به خوبی می شناخت و احترام زیادی برای او قائل بود.

دو ثانیه بعد ژنرال کنتن در آن طرف سیم از پایگاه سونورا خودرا بافسر نگهبان مقر فرماندهی نیروی هوائی استراتژیکی امریکا معرفی کرد .

ـ ژنرال ! اینجا افسر نگهبان دفتر عملیات فرماندهی کل!

مارونویس پیام هائی را که تصور می رود بین پایگاه سونورا و گردان ۸۴۳ مبادله شده است دریافت کرده‌ایم . آیا شما ازآنها اطلاع دارید ؟»

ـ او بدقت به پاسخ ژنرال کنتن که نیم دقیقه بیشتر طول نکشید گوش داد . سپس با شنیدن صدای بوق . بوق متوجه شد که ژنرال گوشی را روی تلفن گذاشته‌است. لحظه‌ای گوشی را از گوش خود دور کرده و پس از فکر مختصری از تلفنخانه خواست تا تلفن اورا به تلفن فرمانده دوم پایگاه سونورا وصل کند .

تلفنچی پاسخ داد :

ـ سرهنك معذرت می خواهم ، فرمانده دوم پایگاه سونورا اینك در محل خود نیست . او با گردان ۸۴۳ در راه انگلستان است !

افسری که در این چند روز سمت معاون ژنرال کنتن را عهده دار است سرگرد هاوارد می باشد.

ـ تلفن اورا فورا بمن بدهید!

ـ سرهنك ! غیر ممکن است، زیرا دو ساعت است که سیم تلفن او خراب شده ...

سرهنك گوشی تلفن خودراروی تلفن قرار داده و مجددا به بررسی نقشه بزرگی که‌در برابر او روی دیوار نصب شده بود پرداخت :

ژنرال دقیقا چشم به نقشه‌دوخت

اما کوچکترین علامتی که دال بر حمله شوروی ها باشد مشاهده ننمود .

سرهنك دیگر درنك را جایز ندانسته وتصمیم گرفت بهر طریقی که شده مانع از آغاز یك جنك اتمی گردد .

بسوی شمال

هنگامی که فرمانده دوم نیروی هوائی استراتژیکی امریکا باو ملحق شد وبسرعت افسر مافوق خود را در جریان وضعی که پیش آمده بودقرارداد. فرمانده‌دوم نیروی‌هوائی استراتژیکی امریکا ژنرال و دو ستاره روی دوش خود داشت .

او می توانست خیلی بیشتر از سرهنك جلو رود زیرا اختیارات عظیم و وسیعی داشت .

ژنرال فورا دستور داد دو هواپیمای غول پیکر بسوی شمال پرواز کنند .

وافزود هنگامی که به ناحیه‌سوخت گیری در فضا رسیدند دستورات بعدی برایشان فرستاده خواهدشد

ضمنا بدستور ژنرال تمام‌پایگاه های نیروی هوائی استراتژیکی امریکا بحال آماده باش در آمد . در یك لحظه سرهنك و ژنرال موافقت کردند که فورا باواشنگتن تماس گرفته و ژنرال فرانکلین فرمانده کل نیروی هوائی استراتژیکی امریکا را از وضع وخیم و حساسی که پیش آمده‌مطلع سازند . آنها به خوبی میدانستند کوچکترین غفلت و یا تاخیر جنك اتمی وحشتناکی را بدنبال خواهد داشت .

ژنرال فرانکلین که بیموقع اورا احضار کرده بودند کمی ناراحت‌شد و فرمانده دوم نیروی هوائی ـ استراتژیکی امریکا باو حق داد .

دو ژنرال مدت نیم دقیقه چند کلمه با هم مبادله کردند سپس فرمانده دوم بطرف سرهنك نگهبان دفتر عملیات برگشته و باو گفت :

ـ ژنرال فرانکلین مایل است آنچه را که ژنرال کنتن بشما گفته است شخصا تکرار کنید . سعی کنید دقیقا گفته های او را بیاد آورید .

سرهنك گوشی تلفن را گرفت و گفت : من از ژنرال کنتن سئوال کردم آیا از فرما ن حمله اتمی که بگردان ۸۴۳ داده شد اطلاع دارد یا نه . آنچه که من بدرستی از پاسخ او بیاد دارم این است :

البته که اطلاع دارم ، این خود من بودم که چنین فرمانی را دادم . آنها اینك برای حمله پرواز کرده‌اند و من بشما اکیدا توصیه میکنم که فورا بقیه هواپیما های بمب افکن اتمی نیروی هوائی استراتژیکی امریکا را بدنبال گردان ۸۴۳ بفرستید . . .

در شماره آینده

آخرین روز

قبول دانشجو در دانشگاه شیراز

دانشگاه شیراز برای سال اول دانشکده های تابع خود طبق تبصره ۲قانون تاسیس دانشگاه های شهرستانها در سال تحصیلی ۴۰ـ۴۱ تعدادی داوطلب با شرائط زیر میپذیرد .

۱ـ تاریخ و محل ثبت‌نام

تاریخ نام‌نویسی برای کلیه دانشکده ها ازروز شنبه ۳۱ تیرماه تاسه‌شنبه ۳۱مردادماه ۴۰ همه‌روزه (بغیر از ایام تعطیل)ازساعت ۷صبح تایك‌بعداز ظهر وعصرها ازساعت۴٫۵ تا۶٫۵ بعداز ظهر ومحل نام‌نویسی اداره‌کل دبیرخانه دانشگاه شیراز (اداره آموزش) خواهدبود.

۲ـ تعداد دانشجویانی که پذیرفته میشوند.

الف ـ برای دانشکده های پزشکی ، کشاورزی و علوم هر یك چهل نفر

بـ دانشکده ادبیات برای رشته های :ادبیات فارسی روزانه ، زبان خارجه انگلیسی روزانه ، زبان خارجه فرانسه روزانه و تاریخ روزانه هریك پنجاه تن (درسال تحصیلی آینده دانشکده ادبیات دانشجوی شبانه نمی پذیرد)

۳ـ مدارك لازم

الف ـ برای شرکت در امتحانات مسابقه ورودی دانشکده های پزشکی ، کشاورزی وعلوم دیپلم‌ششم طبیعی‌یا ریاضی یاپروانه قبولی سال تحصیلی ۳۹ـ۴۰ دررشته های مذکور

بـ برای شرکت در امتحانات مسابقه ورودی رشته های مختلفه دانشکده ادبیات دیپلم ششم متوسطه ادبی،طبیعی یاریاضی یاپروانه قبولی سال تحصیلی ۳۹ـ۴۰

جـ ٤قطعه عکس

دـ دوبرك رونوشت مصدق شناسنامه

هـ مبلغ دویست ریال برای شرکت در امتحان مسابقه ورودی هردانشکده یارشته (وجه ثبت‌نام بهیچ عنوان مسترد نخواهد شد)

کسانیکه مقیم‌شیراز نیستند بایدمدارك خودراطوری ارسال دارند که‌تا اول‌شهریور ماه چهل‌باداره آموزش دانشگاه شیراز برسد .

٤ـ مواد مسابقه

از کلیه داوطلبان امتحان مسابقه ورودی دونوع امتحان (عمومی‌ـ اختصاصی) بعمل خواهد آمد

الف ـ مواد امتحان عمومی برای کلیه دانشکده ها عبارت است اززبان فارسی ـزبان خارجه

بـ مواد اختصاصی برای دانشکده پزشکی عبارت است ازفیزیك شیمی و طبیعی

جـ مواد اختصاصی برای دانشکده های کشاورزی و علوم عبارت است از فیزیك ـشیمی ـطبیعی وریاضی

دـ مواد اختصاصی برای رشته ادبیات فارسی دانشکده ادبیات عبارت است از عربی

هـ مواد اختصاصی برای رشته تاریخ عبارت است از عربی‌واطلاعات عمومی

اوراق امتحانی مواد اختصاصی داوطلبانی تصحیح خواهد شد که معدل نمرات امتحان مواد عمومی آنان حداقل‌ده باشد

هـ تاریخ امتحانات مسابقه ورودی

الف ـ دانشکده پزشکی ،صبح‌شنبه چهارم شهریورماه ۴۰

بـ دانشکده کشاورزی ، صبح یکشنبه پنجم شهریورماه ۴۰

جـ رشته ادبیات فارسی دانشکده ادبیات ، صبح دوشنبه‌ششم شهریورماه ۴۰

دـ رشته‌های زبان خارجه انگلیسی و فرانسه دانشکده ادبیات ، صبح سه‌شنبه هفتم شهریور ماه ۴۰

هـ رشته تاریخ دانشکده ادبیات ،صبح چهارشنبه هشتم شهریور ماه ۴۰

وـ دانشکده علوم ،صبح‌پنجشنبه نهم‌شهریور ماه۴۰

تذکر بسیار مهم

ممکن است فقط‌در تاریخ‌ومحل امتحانات مسابقه ورودی تغییراتی داده‌شود که بوسیله آگهی باطلاع داوطلبان خواهدرسید.

از طرف دکتر رضازاده شفق‌رئیس دانشگاه پهلوی ودانشگاه شیراز

پروفسور دانا حائری سرپرست دانشگاه شیراز

۱ـ ۸ — آ ـ ۱۴۹۲۶

هتل زیبا کنار

لشت‌نشاـ رشت

فقط پس از ۲۱ مرداد هتل آزاد است برای گرفتن جا قبلا به هتل زیبا کنار لشت نشا تلگراف فرمائید .

۱ـ۲ — آ ـ ۱۶۱۸۲

آگهی پذیرفتن دانشجو

موسسه علوم اداری و بازرگانی دانشکده حقوق درسال تحصیلی ۴۰ـ۴۱ برای تحصیل دررشته های‌فوق لیسانس علوم اداری وفوق‌لیسانس بازرگانی تعدادی داوطلب بایکی از شرایط زیر ازطریق مسابقه میپذیرد:

۱ـ داشتن دانشنامه لیسانس از دانشکده حقوق تهران با معدل بیش از ۱۲ یا دانشنامه معادل آن از یکی از دانشکده های معتبر خارجی

۲ـ داشتن دانشنامه لیسانس از سایر دانشکده های ایران و خارجه با معدل ۱۴ به بالا .

داوطلبان می توانند با در دست داشتن عین دانشنامه لیسانس ٤ قطعه عکس ٦×٤ دو برك رونوشت شناسنامه و قبض رسید مبلغ یك هزار ریال حق مسابقه از حسابداری موسسه از تاریخ ٤ تا ۱۱ شهریور ماه از ساعت ۷ تا ۱۲ برای ثبت نام واطلاع از سایر شرایط و مقررات برنامه تحصیلی به اداره امور دانشجویان و برنامه ها مراجعه نمایند امتحان مسابقه ورودی روز سه شنبه ۲۱ شهریور ماه ساعت ۸ صبح بعمل خواهد آمد . مسابقه شامل امتحان زبان خارجه (فرانسه یاانگلیسی) واختبار (اطلاعات عمومی اداری‌وسیاسی یابازرگانی واقتصادی) خواهدبود.

معاون موسسه علوم اداری وبازرگانی دانشکده حقوق و علوم سیاسی

اقتصادی . دکتر محمد سام — ۱ـ٤ — آ ـ ۱۶۰۷٤

آ ـ ۱۶۱۳۰

اجتماعی

گفتگوی تلفنی مردم

شیر های آب درمنازل باسطح زمین یکی نیست

*سر این شیرهای آب که در منازل‌مردم قرار دارد‌ارتفاع‌اش باسطح زمین یکی نیست ودر نتیجه باعث زمین خوردن مردم هنگام شب میشود . از سازمان آب بخواهید که باین کار رسیدگی کند.

انتظام وزیری

***

اینجا سد معبر کرده‌اند

* در خیابان ایرانشهر اول کوچه بدری شخصی مشغول ساختما ن‌است . خاك و آشغال و آجر این ساختمان تمام عرض کوچه راگرفته و تیرآهن وسایر مصالح هم عرض خیابان را مقامات برزن دوازده همه‌روزه از این قسمت عبور میکنند ولی متاسفانه هیچگونه اقدامی ازسد معبر این شخص مزاحم بعمل نیاورده‌اند .

الف ـ ر

***

یخ را کیلوئی دو ریال میفروشند

* شهرداری نرخ گذاری را ممنوع کرده ولی این نرخ‌یخ دیگر معلوم است روی دکه‌ها و شعبه های یخ فروشی‌نرخ یخ را کیلوئی یکریال و بیست و پنج دینار نوشته‌اند ولی‌فروشندگان آنرا کیلوئی دوریال میفروشند.

م ـ حکمی

***

اتومبیل دولتی در پلاژ های بحر خزر

*من از سواحل بحر خزر می آیم جای شما خالی خیلی خوش گذشت اما نکته‌ای‌که میخواستم بگویم اینست که دراین سواحل تعداد قابل توجهی از اتومبیلهای دولتی را دیدم مثل اینکه قرار بود ازاین اتومبیلها فقط درساعات اداری استفاده بشود !!

مهندس کروندی

***

اینجا مامور راهنمائی ندارد

* درسه‌راه راه آهن خط ۲۲مامور راهنمائی وجود نداردو تصادفات زیادی دراین قسمت میشود همچنین در جلوی‌بیمارستان راه‌نهری کنده‌اند که بیشتر باعث تصادف و ناراحتی وسائل‌نقلیه میباشد .

محمدتقی‌روحی

***

تاکسی ها برخلاف مقررات رفتار میکنند

* این رانندگان تاکسی بر خلاف مقررات رفتار میکنند. راهنمائی و رانندگی اعلام نموده که نرخ‌تاکسی تا یوسف آباد برای یکنفر ودو نفر بیست ریال است ولی تاکسی ها بیشترمطالبه میکنند .

پدرام رازی

***

جواب راهنمائی

خانم پدرام ازی : اداره راهنمائی ورانندگی دربارهٔشکایت شما اطلاع میدهد که هرگاه تاکسی اضافه بر نرخ مقرره‌مطالبه نمود شماره وی‌رابا نشانی کامل‌خود باداره راهنمائی و رانندگی ارسال دارید تا بشکایت شما رسیدگی شود.

***

دود این نانوائی مزاحم است

* در درخونگاه یك دکان نانوائی است که از آن دودبلند میشود وموجب ناراحتی مردم است بنویسید برزن مربوطه رسیدگی کند .

ایرج آجودانی

***

وضع سینماها ناجور است

* من میخواستم راجع به‌سینما های تهران مطلبی عرض کنم.شما میدانید که سینماتنها وسیله‌تفریح‌مردم عادی‌است ولی متاسفانه صاحبان سینماها فکر آسایش مردم را نمیکنند .از جمله برای رفتن بتراس سینما هاباید مقدار زیادی از پله‌هارااطی کرد. همچنین وضع صندلیهای سینماها نیزناجور است من نمیدانم مسئول این‌کارها کیست وباید بکجا گفت که‌قوانینی که برای سینماها درست کرده‌اند بمورد اجراء بگذارند.

مهندس محمد ملك‌پور

***

ازحرکت کامیونهادرروزهای تعطیل جلو گیری کنید

*دراین سه‌روز تعطیلی من برای استراحت بسواحل‌بحرخزر رفتم ولی باور کنید وقتی رفتم‌وبرگشتم جانم بلب رسید در تمام این‌جاده‌ها این کامیونها باسرعت سرسام‌آوری حرکت میکردند عده‌ای از آنها یك چراغ نداشتند و مقداری از آنها نیز چراغ عقب خطرنداشتند خلاصه وضع نامرتبی رادر جاده‌ها ایجادکرده بودند.

بنظربنده برای جلوگیری از تصادفات بایدبوضع این‌کامیون‌های بین‌راه رسیدگی نمود. اولادرروزهای تعطیل از حرکت آنان جلوگیری نمود. و ثانیا اینکه آنها مجهز بچراغ باشند و درجاده‌ها باانور پائین حرکت کنند .

مثلاروزگذشته‌من‌ازجاده‌چالوس بتهران می‌آمدم نزدیك‌سد کرج یك کامیون بزرگ مقدار زیادی تیرآهن و لوله‌هائی بقطریك مترحمل میکرد بطوریکه درسر یك پیچ نزدیك‌بود من فرمان از دستم دربرود ودر تپه‌پرت شوم ازطرفی در سرپیچ‌دیگراین‌کامیون نیمساعت اتومبیل من و چندین اتومبیل دیگررا معطل کرد.

من‌نمیدانم این‌کار باداره راهنمائی ورانندگی است یا باوزارت راه درهرصورت توجه هردودستگاه رابااین‌موضوع که ازهرلحاظ باجان مردم بستگی دارد جلب میکنم.

مهران ـ پ

***

بوضع برق فروزان رسیدگی شود

در خیابان قصرالدشت معروف به ۳۹ اسفند از برق‌شرکت فروزان استفاده میکنند مردم بیچاره این محل که از مردم‌مستمند میباشند باهزاران‌مکافات پولی تهیه کرده و باین شرکت داده‌اند دولت‌که دزدهارا تعقیب‌میکند چرا مسئولین این شرکت راتعقیب نمیکنند همین امشب در منزل همسایه‌ما بیماری وجود دارد که‌بعلت نبودن برق درتاریکی اورا بادمیزنند فکری بحال ما بکنید.

محمود احسانی

در خیابان انبار نفت

در کنار مسجد ومدرسه پیاله فروشی میکنند

در انجمن های محلی شهر

جلسه هفتگی انجمن محلی جنوب غرب تهران تشکیل شد و گرفتاری مردم ومشکلات محلی‌بشرح زیرمطرح ومورد شور قرار گرفت :

ناراحتی همسایه

عده ای از ساکنین اطراف کوچه ها و خیابانهای فرعی عادت دارند که آشغال حتی آب صابون و فاضل آب منزل خود را بکوچه ها ریخته وباعث ناراحتی همسایگان خود شوند چون این‌عمل صرفنظر از اینکه‌بسیار زشت و نا صحیح است به بهداشت و سلامت عمومی صدمه میزند ناچار انجمن با برزن تماس گرفته و قرار شد وسیله مامورین مربوطه مراقبت شده‌بمحض مشاهده‌این عمل‌متصدیان منزل باداره جلب‌ووسیله دادگاههای مربوطه تحت تعقیب قانونی قرار گیرند .

سرو صدا

در اطراف انبارنفت جمعیت‌زیادی که اغلب کارگر و طبقات دوم وسوم هستند سکونت دارندمعمولا ازساعت شش غروب تانزدیکی صبح روز بعد تانکر های بزرگ نفتی جهت بارگیری بانبار مراجعه و باصدا های گوش خراشی که در دل شب از آنها بلند می شود عموم اهالی از خواب‌پریده سخت ناراحت میشوند. اینکار برای یکی دو شب و بطورموقت نیست‌بلکه برای همیشه ادامه دارد . گویا برای انبار نفت نیز محلی در خارج از شهر در نظر گرفته شده و قصد انتقال دارند مردم و ساکنین این ناحیه از اولیاء امور تقاضا دارند دستور بدهند یا بارگیری وایاب و ذهاب تانکر هارا درشب قطع نمایند یاد رانتقال انبار نفت بمحل مناسب هرچه زودتر اقدام کنند

چهار راه

چهار راه آهنچیان یکی از چهار راه هائی است که در آن ایاب و ذهاب زیادی می شود چون چراغ راهنما و پاسبان ندارد تصادفهای زیادی میشود تقاضای مردم از اداره راهنمائی و رانندگی اینست که دستور دهند اولا صبحها ازساعت ۶تا۸ وبعد از ظهر ها یکی دو ساعت یکنفر پاسبان باین محل بگمارند و و در نصب چراغ راهنما نیز اقدام نمایند .

مشروب فروشی

در خیابان انبارنفت قسمت‌تحتانی ساختمان آقای جهانیان دکان مشروب فروشی کوچکی قرار دارد که در آن شبها پیاله فروشی میکنند مشتریان این مغازه اغلب جاهلهای محل‌هستند که بایکی دوتربچه ودوسه خال‌سبزی نشسته چند گیلاسی مشروب می - خورند وبعد مست و عربده کشان بخیابانها راه افتاده جلوی زن و بچه مردم را میگیرند و حرکاتی می کنند که بی شباهت بوحشی گری نیست گذشته از اینکه پیاله فروشی برحسب دستور شهربانی کل کشور منع قانونی دارد این محل برای پیاله فروشی مناسب نیست بعلاوه چند مسجد در نزدیکی آن واقع شده برای ساکنین این‌محل که بمعتقدات مذهبی خود پای بند هستند تحمل مشاهده چنین وضع ناهنجاری را ندارند ، مردم تقاضا دارند که یا پیاله فروشی این قبیل مغازه ها بکلی منع شده یا بخیابانهای شمال شهر انتقال بدهند .

اتوبوسرانی

خط های اتوبوس شرکت واحد در محل ما وضع عجیبی دارد باین معنی وقتیکه مسافر در ایستگاه ها مدتی معطل شده و بالاخره منصرف میشوند و پیاده روی را ترجیح می دهند تازه بـلیط فروش‌از پس‌گرفتن بلیط و استرداد وجه خودداری می کند وبلیط هاهم برای روز دیگر قابل استفاده نیست تقاضای اهالی اینستکه یا مردم را از توقف زیاد در ایستگاهها راحت کنندیا دستور دهند بلیط های خریداری شده‌لااقل برای روز های دیگر قابل استفاده باشد تصور میرود اینکار برای‌شرکت واحد منعی نداشته باشد .

در انجمن محلی گفتند

بچه‌هاباتیرو کمان چراغها را می شکنند

تمام ساکنین کوچه بانجمن دعوت شدند

بوساطت انجمن مادر وفرزندصلح کردند

جلسه انجمن محلی بخش پنجو پانزده با حضور بیش از چهل نفراز اعضا تشکیل شد زنی بنام منور رحیمی بجلسه این انجمن آمد و بعلت بیماری شوهر وعدم عایدی‌از اعضا کمك خواست آقایان‌مهندس شب افروز و دکتر قائمی در باره فرهنك صحبت کردند یکی‌ازاعضا گفت درکوچه کیهانی بچه ها با تیر وکمان چراغها را می‌شکنند و این موضوع مورد توجه انجمن‌واقع شد ودر همان جلسه از ساکنین کوچه مزبور دعوت بعمل آوردندو به‌آنان اعلام شد تا فورا از این‌عمل خلاف اطفال خود جلوگیری‌نمایند بانو فاطمه لیجان از فرزندخود به انجمن شکایت کرد و گفت تمام اقدامات من در مراجع‌رسمی‌درمورد فشاری که از طرف فرزندم بعمل می‌آید بی نتیجه مانده و از طرف انجمن فرزند نافرمان وی بجلسه دعوت شد وباوساطت ریش سفیدان محلی بین مادر و فرزندرفع‌اختلاف کردند .

در شاه آباد نو

باوجود سکونت‌چهل‌هزار نفریك پاسبان وجود ندارد

*مردم میخواهند شبگرد استخدام‌کرده‌و دزدبگیرند

* چهار سارق بوسیله مردم دستگیر شد

جلسه انجمن محلی شاه آباد نو با حضور کلیه اعضاء تشکیل شد یکی از اعضا گفت درسراسرخیابان هاو کوچه هائی که در میان‌دوخط راه‌آهن اهواز و آذربایجان واقع شده امنیت و پسبان وجود ندارد رئیس انجمن گفت شب گذشته چهار سارق هنگامیکه‌مشغول‌سرقت بودندازطرف‌مردم دستگیر گردیدند وچون دسترسی به پاسبان نبودسه نفر ازسارقین فرار کردند و یك‌نفر را ساکنین این محل‌بشهر آورده‌و تحویل پاسبان دادند اعضای انجمن ازعدم توجه شهربانی و کلانتری مربوطه بتامین امنیت این محل شکایت کردند و یکی از آنها گفت اگر توجهی باین منطقه‌نشود انجمن ناچار است برای تامین آسایش چهل هزار نفر سکنه اقدامات جدیدی‌بعمل آورد،پیشنهاد شد که بدین منظور عده ای‌شبگرد استخدام شوند و حقوق آنهارامردم محل بپردازند و عده‌ای دیگر نیز پیشنهاد کردنددسته‌جمعی‌بشهربانی رفته و موضوع را با مقامات‌انتظامی درمیان گذارند تا در صورتیکه از طرف شهربانی پاسبانی باین منطقه اعزام نشود ساکنین خانه هابنوبت شب ها کشیك داده و امنیت‌راحفظ نمایند .

سومین جلسه کمیسیون تحقیق دروزارت راه

ساعت۱۰بامداد امروز سومین جلسه کمیسیون تحقیق‌بریاست‌آقای مهندس صوفی معاون ثابت وزارت راه وباشرکت اعضاء کمیسیون در آن‌وزارتخانه تشکیل شد .

در این جلسه که دوساعت طول کشید ابتدا اطلاعات مقدماتی که‌از دستگاههای تابعه وزارت‌راه‌خواسته شده بود مطالعه شد .پس از‌آن‌چند فقره پرونده های رسیده بکمیسیون موردبررسی قرار گرفت‌وتصمیماتی اتخاذ گردید سپس برنامه کارنیز برای جلسه هفته آینده تنظیم شد ونتیجه اقدامات وبرنامه ها باطلاع آقای وزیر راه رسید .

تافت چون تور نامرئی

موهای شمارا بهر شکلی که بخواهید ثابت نگهمیدارد

SCHWARZKOPF · FOR HAIR BEAUTY ·

دیشب در حلقه ما قصه گیسوی تو بود

تا دل شب سخن از سلسله موی تو بود

دلتان میخواهد هر دقیقه به آیینه نگاه کنید تا ببینید آرایش موی شما زیبا مانده یا نه همه خانمها دلشان میخواهد .

یك فشار انگشت به تافت شما را مطمئن می سازد . آری صد در صد مطمئن که گیسوان قشنگ تر از همیشه شما آنطوریکه شما میخواهید ، آنطوریکه شوهر عزیز شما میخواهد ، آنطوریکه نامزد جوان شما میخواهد شکل تاج زیبا مرتب و منظم فرم و شکل زیبای خود را حفظ کرده است .

تافت سبز برای موهای چرب و معمولی

تافت بنفش برای موهای خشک

بها ۱۲۵ ریال

تافت یکی از لوازم ضروری میز آرایش هر خانم

تافت یک محصول ممتاز دیگر از شوارتسکف آلمان بزرگترین متخصص بهداشت و آرایش مو در جهان

آ-۱۶۲۰۲

برنامه سینماها

سینماهای درجه یک

سینما آسیا (تلفن ۴۲۹۰۹)
عجب دنیائیه (رنگی - دوبله به فارسی) با شرکت ترنس مورگان - میلن‌دومونژو شروع ۳۰ر۱۰ صبح - ۳۰ر۲ - ۳۰ر۴ - ۳۰ر۶ - ۳۰ر۸ بعد از ظهر

سینما امپایر (تلفن ۴۹۰۸۱ - ۶۷۲۵۲)
اسیر فراری (دوبله بفارسی) با شرکت هاروی کروگر شروع ۳۰ر۱۰ صبح - ۳۰ر۲ - ۳۰ر۴ - ۳۰ر۶ - ۳۰ر۸ بعد از ظهر
(تراس) اسیر فراری شروع ۳۰ر۷ - ۳۰ر۹ بعد ا زظهر

سینما ایران تلفن ۳۶۳۵۴
ملانصرالدین ودزدبغداد (رنگی - دوبله‌بفارسی) شروع ۳۰ر۱۰ صبح ۳۰ر۲ - ۳۰ر۴ - ۳۰ر۶ - ۳۰ر۸ بعداز ظهر .

سینما پلازا تلفن ۴۴۲۵۵
وعده های نیمه‌شب (دوبله‌بفارسی) باشرکت فرانکومارتزی- والترکیاری شروع ۱۱صبح ۳وربع-۵وربع- ۷و ربع- و۹ربع بعداز ظهر .

سینما تخت‌جمشید تلفن ۴۳۵۵۰
پرنس دخترنمایش (رنگی‌وایداسکرین) باشرکت مارلین‌مونرو- لورنس‌اولیویر شروع ۳۰ر۱۰صبح ۳-۵-۷-۹ بعداز ظهر

سینما چارلی (تلفن ۶۸۴۶۱)
دختران و جوانان (دوبله بفارسی) باشرکت:والترکیاری -ویتوریودسیکا شروع ۳۰ر۱۰ صبح ۳-۵-۷-۹ بعد از ظهر .

سینما حافظ (تلفن ۳۴۰۷۴)
کالتیکی (دوبله بفارسی) با شرکت جان مریوال - دانیلا روکا شروع ۳۰ر۱۰ صبح ۱-۳-۵-۷-۹ بعدازظهر

سینما درایوین (تهران پارس)تلفن ۹۱۱۵۴۳
کالتیکی (دوبله‌بفارسی) باشرکت جان‌مریوال- دانیلاروکا شروع۳۰ر۷- ۳۰ر۹ بعداز ظهر

سینما دنیا (تلفن ۳۳۸۱۲)
وعده‌های نیمه شب(دوبله بفارسی) باشرکت فرانکومارتزی والترکیاری شروع ۳۰ر۱۰ صبح ۳۰ر۲ - ۳۰ر۴ - ۳۰ر۶ بعداز ظهر

سینما دیانا (تلفن ۴۲۰۱۰)
ملانصرالدین و دزدبغداد (رنگی- دوبله بفارسی) شروع ۳۰ر۱۰صبح ۳۰ر۲- ۳۰ر۴- ۳۰ر۶ - ۳۰ر۸ بعدازظهر
(تراس) دختر انتقامجو شروع ۳۰ر۷ ۳۰ر۹ بعدازظهر

سینما رادیو سیتی (تلفن ۴۳۳۲۰)
عجب دنیائیه (رنگی - دوبله به فارسی) با شرکت ترنس مورگان - میلن دومونژو شروع ۱۱صبح -۳- ۵-۷-۹ و ربع بعد از ظهر

سینما رکس (تلفن ۳۴۱۶۹)
اسیر فراری (دوبله بفارسی) با شرکت هاروی کروگر شروع ۳۰ر۱۰ صبح ۳۰ر۲ - ۳۰ر۴ - ۳۰ر۶ - ۳۰ر۸ بعداز ظهر

سینما رویال (تلفن ۴۹۷۸۵)
اسیر فراری (دوبله بفارسی) با شرکت هاروی کروگر شروع ۳۰ر۱۰ صبح ۳-۵-۷-۹ بعداز ظهر

سینما سعدی (تلفن ۳۶۴۶۸)
کنت‌منت کریستو (رنگی -دوبله بفارسی (باشرکت:ژان‌مارمـفولکولولی شروع ۳۰ر۱۰ صبح ۲- ۵ و ربع - ۳۰ر۸ بعداز ظهر

سینما سهیلا (تلفن ۳۶۴۲۴)
آرزوی جوانان (دوبله بفارسی) با شرکت - والترکیاری -ویتوریودسیکا شروع ۳۰ر۱۰صبح ۳۰ر۲ - ۳۰ر۴ - ۳۰ر۶ - ۳۰ر۸ بعدازظهر
(تراس) آرزوی جوانان شروع ۳۰ر۷ ۳۰ر۹ بعدازظهر

سینما کریستال (تلفن ۳۷۶۷۵)
میخوام برات زن بگیرم (دوبله بفارسی) باشرکت شرلی‌مك‌لین-آنتونی پرکینز شروع ۳۰ر۱۰صبح ۳۰ر۲ - ۳۰ر۴ - ۳۰ر۶ بعدازظهر
(تراس) میخام برات زن بگیرم شروع۳۰ر۷ - ۳۰ر۹ بعدازظهر

سینما متروپل (تلفن ۳۹۴۱۰)
دخترانتقامجو (رنگی-دوبله بفارسی) شروع ۳۰ر۱۰صبح ۳۰ر۲-۳۰ر۴ ۳۰ر۶ - ۳۰ر۹ بعدازظهر

سینما مولن روژ (تلفن ۷۳۹۲۹)
میخوام برات زن‌بگیرم (دوبله‌بفارسی) باشرکت شرلی‌مك‌لین - آنتونی‌پرکینز شروع ۱۱ صبح -۳-۵- ۷ -۹ بعد از ظهر .

سینما میامی (تلفن ۷۴۳۳۹)
غرور وقدرت (دوبله‌بفارسی) باشرکت دلیپ کمار - میناکماری .شروع۳۰ر۱۰ صبح -۳۰ر۲- ۳۰ر۴- ۳۰ر۶ -۳۰ر۸ بعد ازظهر .

سینما نیاگارا (تلفن ۶۵۳۰۷)
آرزوی جوانان (دوبله بفارسی) باشرکت والترکیاری و ویتوریودسیکا شروع ۳۰ر۱۰ صبح ۳۰ر۲ - ۳۰ر۴ - ۳۰ر۶ - ۳۰ر۸ بعد از ظهر
(تراس) آرزوی جوانان شروع ۳۰ر۷ - ۳۰ر۹ بعد از ظهر

سینما هما (تلفن ۴۲۱۶۹)
کالتیکی (دوبله بفارسی) با شرکت جان مریوال - دانیلا روکا شروع ۳۰ر۱۰ صبح - ۳۰ر۲ - ۳۰ر۴ - ۳۰ر۶ - ۳۰ر۸ بعد از ظهر

سینما آریا
سرنوشت یك انسان (دوبله‌بفارسی) باشرکت سرگی‌باندارچوك . شروع ۳۰ر۷- ۳۰ر۹ بعداز ظهر

سینما اسکار (تلفن ۴۵۷۹۷)
خانه ییلاقی (دوبله بفارسی) با شرکت گلین فورد شروع ۱۰ صبح - ۲- ۴ - ۶ - ۸ بعد از ظهر

سینما ایفل (تلفن ۴۰۱۱۶)
دختر انتقام جو (رنگی - دوبله بفارسی) شروع ۱۱ صبح - ۳ - ۵ - ۷ - ۹ بعد از ظهر

سینما برلیان (تلفن۳۳۵۳۵)
سامسون ودلیله (رنگی-دوبله‌بفارسی) باشرکت ویکتور ماتیور -هدی‌لامار شروع ۱۰صبح ۱۲-۲-۴-۶-۸ بعداز ظهر .

سینما المپیا (تلفن ۶۵۷۹۸)
کالاگان از گود خارج میشود (دوبله‌بفارسی) شروع ۳۰ر۱۰ صبح- ۳۰ر۲-۳۰ر۴-۳۰ر۶ -۳۰ر۸ بعدازظهر

سینما پارك (تلفن ۳۹۶۳۷)
غرورو قدرت (دوبله بفارسی) با شرکت دلیپ‌کمار - مینا کماری شروع۱۱ صبح ۱-۳-۵-۷-۹ بعدازظهر

سینما تهران (تلفن ۳۸۱۶۵)
ملانصر الدین و دزد بغداد (رنگی دوبله بفارسی) شروع ۳۰ر۱۰ صبح- ۳۰ر۲ - ۳۰ر۴ - ۳۰ر۶ - ۳۰ر۸ بعد از ظهر
(تراس) ملانصرالدین و دزد بغداد شروع ۳۰ر۷ - ۳۰ر۹ بعد از ظهر

سینما زهره (تلفن ۳۰۴۸۰۸)
سلاطین بیش‌میروند (دوبله‌بفارسی) باشرکت تونی‌کورتیس .شروع۳۰ر۱۰ صبح ۳۰ر۱۲- ۳۰ر۲-۳۰ر۴- ۳۰ر۶ بعداز ظهر
(تراس) سلاطین بیش میروند شروع۳۰ر۸ بعداز ظهر

سینما کارون (تلفن ۴۰۰۶۵)
غرور و قدرت (دوبله بفارسی) با شرکت : دلیپ کمار - مینا کماری شروع ۳-۵ بعد از ظهر
(تراس) غرورو قدرت . شروع ۳۰ر۷- ۳۰ر۹ بعد از ظهر

سینما مراد (تلفن۳۷۳۸۹)
سردار بزرك آشور (رنگی ،دوبله بفارسی) با شرکت : ماسیموجیروتی- ایزابل‌کوری .شروع ۱۰ صبح - ۳۰ر۲-۳۰ر۴- ۳۰ر۶ -۳۰ر۸ بعدازظهر

سینماهای درجه دو

سینما پردیس
دختربلهوس (رنگی-دوبله بفارسی) باشرکت رابرت تیلور- سیدچاریس. شروع۳۰ر۱۰ صبح ۳۰ر۲ -۳۰ر۴- ۳۰ر۶-۳۰ر۸بعداز ظهر

سینما سیلوانا (۳۳۷۷۷)
اتللو (رنگی - دوبله‌بفارسی) با شرکت : سرگئی باندارچوك شروع ۳۰ر۷-۳۰ر۹ بعدازظهر .

سینما فردوسی (تلفن ۳۵۷۸۴)
نازك‌نارنجی (دوبله‌بفارسی)با شرکت جری لوئیس‌شروع۳۰ر۱۰ صبح۳۰ر۲- ۳۰ر۴ -۳۰ر۶-۳۰ر۸ بعداز ظهر

سنما فری (تلفن ۲۷۸۹۳)
سرحد قهرمانی (دوبله بفارسی)با شرکت ریچارد وید مارك -شروع ۳- ۵ - ۷ - ۹ بعد از ظهر

سینما مشعل (تلفن ۳۳۸۲۶)
کاظم شیطان زهوب (رنگی -دوبله بفارسی) باشرکت ویکتورماتیور - آن‌اوبری شروع ۳۰ر۱۰صبح۳۰ر۲- ۳۰ر۴- ۳۰ر۶- ۳۰ر۸ بعد ازظهر

تأترها

جامعه باربد (تلفن ۳۲۳۶۵)
نمایشنامه : عشق هرگز نمیمیرد . شروع ۳۰ر۸ بعد از ظهر .

تأتر پارس (تلفن ۳۸۸۱۱)
کلاهبرداران ماشرف (بانضمام کنسرت بانوآفت) شروع ۳۰ر۸ بعداز‌ظهر .

چند خبر ازشهسوار

●چند روز قبل در قریه شاغورکنی واقع در ۳ کیلو متری شهسوار ، طبق سنن باستانی ، پهلوانان و کشتی‌گیران محلی ، بزور آزمائی پرداختند ،نکته قابل توجه در این بود که بعضی از کشتی گیران دهاتی بقدری از خود مهارت نشان دادند که مورد اعجاب تماشاچیان قرار گرفتند ، رویهمرفته اگراین پهلوانان تحت تعلیمات مربیان‌قرار گیرند آتیه درخشانی در انتظار آنها خواهد بود .

●انجمن شهر شهسوار تصویب کرد که بمیزان عوارض سینمای این شهر صدی ده اضافه شود ، مدیر سینما هم بعنوان اعتراض کار خودرا تعطیل کرد و اعلام داشت با تصویبنامه انجمن‌شهر قادربپرداخت عوارض بیشتر نخواهد بود .

●چند روز قبل درجاده‌عباس‌آباد شهسوار اتومبیل شماره ٦٦٤ برانندگی حسن امین، براثرسرعت زیاد از جاده منحرف شد و بشدت بدیوار خانه شخصی بنام برهان، برخورد نمود و خساراتی ببارآورد سرنشینان اتومبیل مجروح شدندو به بیمارستان منتقل گردیدند فعلا جریان از طریق دادسرای شهسوار تحت رسیدگی است

هلیکوپتر ناشناس وجود این هلیکوپتر برای مردم گیلان معمائی شده است

دونفر سرنشینان‌ایرانی‌وخارجی‌این هلیکوپتر‌ازاهالی‌رودسرودهات‌اطراف‌سئوالاتی‌میکنند

خبرنگار ما در رودسر گزارش میدهد ، چند روز است هلیکوپتری بسر نشینی یکنفر ایرانی و یک امریکائی مرتبا در نقاط مختلف اطرا فرودسرفرود میاید و از اهالی قراءتابعه‌این‌شهرستان درباره‌نقائص وضع محل و چگونگی کار آنان سئوالاتی مینمایند .

دیروز صبح هلیکوپتر مزبور در نقاط کسگر محله ، گیلك ـ جان ـ دزگو ـ جوبشتان و کنار دریای کسگر محله فرودآمد و از اهالی‌محلات مزبور بنام‌یوسفی، داودی ، یعقوب شریفی و محمد علی حسن دوست در باره داشتن گرمابه ومدرسه‌و تعداد خانواده‌های ساکن هر محل و طرز اخلاق مالك محل سئوالاتی کردند و جوابها را در دفتری‌که داشتندیاد داشت نمودند.

هم اکنون نیز این هلیکوپتر ، ناشناس با دو نفر سرنشینان آن در نقاط مختلف اطراف رودسرفرود میاید واز اهالی محلات اطراف سئوالاتی میکنند. وجود این‌هلیکوپتر برای اهالی رود سر و قراء تابعه معمائی شده واهالی از خودمیپرسند این هلیکوپتر و سرنشینانش از کجا آمده و از طرف چه موسسه یا چه مقامی مامور سئوال از مردم این منطقه شده‌اند .

قاچاقچیان ۱۰ کیلو تریاك جا گذاشتند

خبرنگار مادر رضائیه گزارش میدهد چندروز قبل مامورین ژاندارمری شاهپور ضمن گشت در اطراف‌شهر با چندتن قاچاقچی مسلح مواجه شدند .

طی زدوخوردی که بین مامورین ژاندارمری و قاچاقچیان رویداد ، قاچاقچیان ده‌کیلوتریاك جا گذاشتند و متواری گردیدند . تریاکهای مکشوفه ضبط شد واینك مامورین ژاندارمری‌برای‌دستگیری‌قاچاقچیان فعالیت میکنند.

بر اثر حریق مدهشی دریکی ازقراءتابعه خرم آباد

٥ خانه‌ویران شد

کشاورزان قریهٔ‌با چوبدستی بجنك شعله های آتش رفتند

طبق گزارش خبرنگار مادر خرم آباد چندروز قبل در قریه «خانی‌آباد غلامان» از توابع شهرستان خرم‌آباد حریقی رخ‌داد که طی آن ٥باب خانه سوخت و منهدم گردید.

هنگام شروع آتش سوزی مالك قریه باچهار دستگاه ازبولدوزرهای شرکت «راگا» که درآن قریه موجود بود ٥باب ازخانه‌های حریق زده رابرای جلوگیری از سرایت آتش بسایر خانه ها خراب کرد . بعدازخراب کردن خانه‌ها،شعله های‌آتش براثر وزش بادهای شدید متوجه خرمنهای کشاورزان شد .

بدستور مالك قریه عده‌ای ازکشاورزان خرمنها رامحاصره کردند و با حرکت دادن چوبهای بلند بلوط که در دست‌داشتند جهت شعله‌های آتش راتغییر دادند .

براثر فداکاری کشاورزان دراین حریق‌مدهش خسارت‌زیادی وارد نیامد ولی خانه‌های پنجنفرازاهالی باسامی شکرعلی ، اسکندر ، علی جان، رضا علی‌و میرزاعلی در جریان آتش سوزی منهدم گردید.

مهندسین استانداری فارس گفتند :

چاه آب مرودشت قابل استفاده نیست

خبرنگار ما در مرودشت مینویسد چند روز قبل بدعوت آقای سرهنك سلحشور شهردار مرودشت آقای مهندس زند فرماندار شیراز باتفاق دو نفر از مهندسین استانداری فارس بمرودشت وارد شدند و مورد استقبال قرار گرفتند ،مهندسین استانداری چاه عمیق آب مرودشت را غیر قابل استفاده تشخیص دادند و اظهار داشتند چنانچه سازمان برنامه در این باره اقدامی بعمل نیاورد اهالی مرودشت با خطر بی آبی روبرو خواهند شد .

آقای فرماندار برسر راه شیراز به مرودشت از قصبه زرقان نیز بازدید کرد .

کارمند دفتر خانه غرق‌شد

خبرنگار ما در بندر پهلوی گزارش میدهد پریروز آقای صمد موسی کارمند دفترخانه ۱۳۱تهران که‌برای‌استفاده از تعطیلات سه روزه به بندر پهلوی آمده بودهنگام آب تنی در دریا بعلت آشنا نبودن بفن شنا غرق‌شد با اطلاع جریان بمقامات انتظامی و قانونی بندرپهلوی برای دفن جنازه مرحوم موسی اقدامات لازم‌بعمل‌آمد.

محل جدید

گزارش خبرنگار مادر دامغان حاکیست که هفته گذشته‌شهربانی دامغان بمحل جدید خود منتقل‌شد محل سابق شهربانی در یکی از کوچه‌های شهر دامغان قرار داشت وبعلت کمی‌جا مامورین فوق‌العاده درزحمت بودند در ساختمان جدید محل مخصوصی جهت زندانیان‌در نظر گرفته شده که اصول جدید ساختمان وبهداشت در آنجارعایت شده‌است .

گزارش فرماندار

خبرنگار ما درسیرجان مینویسد چند روز قبل انجمن شهرسیرجان تشکیل شد ، ضمن بحث و شور پیرامون اوضاع شهر آقای کاظم سلیمانی فرماندار سیرجان اظهار داشت بودجه شهرداری تا مبلغ ۱۰٫۷۲۸٫۰٤٦ ریال افزایش یافته وتاکنون ۱٤۲ قلم عوارض وصول شده است ،ضمنا برنامه عمرانی‌هم بتصویب رسیده و بشهرداری‌ابلاغ شده است .

چنار های خیابان پهلوی‌شمیران میسوزد

چاه‌عمیق‌آب زعفرانیه همچنان بلااستفاده مانده است

خبرنگار مادر شمیران گزارش میدهد: اخیرا درختان‌چنار اطراف خیابان پهلوی شمیران براثربی آبی‌رو بخشکی نهاده است‌گرچه مامورین‌شهرداری این درختهارا باتانکر آبیاری میکنند ولی چنانچه مراقبت های لازم‌بعمل نیاید بیم آن‌میرودکه کلیهٔ درختان چناربخصوص ازسر پل‌تجریش تاباغ‌فردوس خشك‌شود .

خبرنگارما درگزارش خود اضافه میکند در زعفرانیه شمیران باصرف هزینهٔ هنگفتی‌یك حلقه چاه‌عمیق آب‌حفرشده است ولی بهره‌برداری ازاین چاه‌بعلت مخالفت عده‌ای ازاهالی محل متوقف مانده است .

ساکنین محل معتقدند که‌بهره‌برداری ازچاه مزبور موجب خشك‌شدن چاههای آب منازلشان میگردد .

تقاضای مردم

چند روزی است که تنها قابله آران و بیدگل‌ازاین بخش به محل دیگری منتقل شده ولی تاکنون جانشین وی اعزام نگرده است ،اهالی انتظار دارند هرچه زودتر از طرف مسئولین در این باره اقدام شود .

انتخابات انجمن شهر در شهرستانها

نوشهرـ آقایان جمال هاشم‌پور ـ پشا خزاعی ـ سیدیوسف حسینی رستمعلی رستمی وعلی روحانی بسمت اعضای انجمن شهر نوشهر انتخاب شدند .

گزارش دروغی . . . !؟

معلوم شد قتلی در کار نبوده است

خبرنگار ما درساوه اطلاع میدهد چند روز قبل بدادسرای ساوه گزارش داده شد که چهارماه پیش در قریه «آقزی رگن» از توابع‌ساوه دوشیزه ۹ساله ای بوسیله پسر عموی خود محسن بقتل رسیده است‌با وصول این گزارش آقایان لامعی بازپرس دادسرا و دکتر بهنیاپزشك بیمارستان فرح بقریه «آقزی رگن» عزیمت کردند و پس‌از نبش قبرو معاینه جسد معلوم شد که گزارش مزبور صحیح نبوده و طبق اظهار والدین دختر فرزند آنها بعلت دل درد شدید فوت کرده است .

مردی بهمدستی دونفر

دامادخود راکشت

قاتلین گوش و بینی مقتول را بیرحمانه بریدند

خبرنگار مادر بندر عباس طی گزارشی‌اطلاع میدهد چندروز قبل بهنك ژاندارمری بندرعباس اطلاع داده شد که در قریهٔ «خورگوخوره» شخصی بنام محمد فارسی بوسیله برادرزن خود محمدرضا ودونفر از همدستان وی باسامی حسن محمدجمعه وعلی عبدالله‌بقتل‌رسیده است ژاندارمری بندر عباس باوصول این گزارش پس‌از انجام تحقیقاتی در اطراف واقعه جریان را بدادگاه اطلاع داد وآقای رئیس دادگاه باتفاق پزشك قانونی برای معاینهٔ جنازه به محل واقعه عزیمت کردند جنازهٔ محمد فارسی براثرفعالیت‌مامورین ژاندارمری در داخل غاری کشف شد و درحالیکه قاتلین گوش وبینی ویرابریده وچشمهایش را از کاسه درآورده بودند. پس‌از صدور اجازهٔ دفن جنازهٔ قاتلین و همچنین خدیجه همسرمقتول که‌مسبب اصلی این جنایت شناخته شده‌بود بازداشت شدند.

کامیونی متلاشی شد . . .

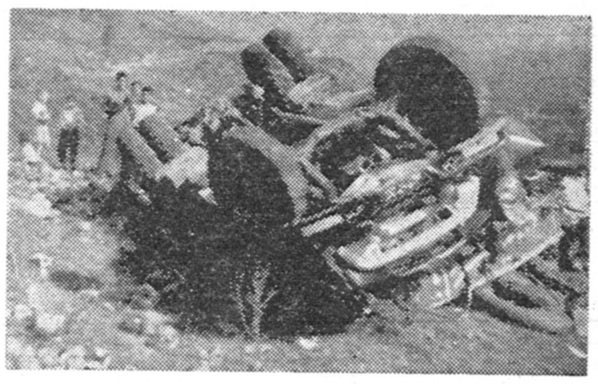

خبرنگار ما در پل‌سفید مینویسد چند روز قبل کامیون شماره ۲۰۳٥٦ برانندگی حسن بختیاری که ازبابل عازم تهران بود درنزدیکی پل سفید واژگون شد و متلاشی گردید ،در عکس بالا کامیون مزبور که بکلی متلاشی شده است دیده میشود .

در نشتارودشهسواردرمانگاه‌ایجادمیشود

خبرنگار ما در شهسوار مینویسد چند روز قبل آقای دکترسمعی املشی رئیس بهداری شهسوار برای تهیه مقدمات تاسیس یك درمانگاه در نشتارود از توابع‌شهسوار به آن منطقه عزیمت کرد .

در نتیجه اقدامات آقای دکتر املشی‌ومذاکره با معتمدین محلی آقای جهانشاه مسعودی یکی از مالکین بخش نشتارود در حدود یکهزار متر مربع زمین بمنظورتاسیس درمانگاه واگذار کرد و قرار شد از محل صدی ده سهم بهداری از درآمد شهرداری برای ایجاد ساختمان درمانگاه اقدام گردد .

قربانی نزاع

چند روز قبل در «بنن‌دان» طی زد و خوردی که بین چند نفر از چمقداران کجور و چند نفر از اهالی قریه مذکور ،در گرفت،یکی از کجوری ها با داس بقتل رسیده وآقایان خلیجی بازپرس و دکتر دارائی پزشك‌قانونی‌مامور رسیدگی جریان وکشف هویت مقتول‌شدند.

در حرم مطهر حضرت ثامن‌الائمه

کوری، بینا شد

هر روز عده‌ای ازاهالی مشهد بعیادت کودك شفا یافته میروند

مکرم بعد از بینا شدن بدرگاه خداوند شکر میکند

محمد حسن صالحی ـخبرنگار اطلاعات در مشهد گزارش میدهد شب اربعین حضرت خامس آل‌عبا دختربچه نابینائی بنام مکرم‌طاهری در حرم مطهر حضرت ثامن الائمه شفا یافت واز هر دو چشم بیناشد دوشیزه مکرم که از اردبیل‌باتفاق خاله خود به مشهد آمده جریان واقعه را چنین شرح داد : شب اربعین خاله ام مرابحرم مطهرآورد یك سر دستمالی رابگردن من ویك سر دیگرش را به پنجره فولادبست هنوز ساعتی از این جریان‌نگذشته بود که ناگهان احساس‌کردم‌گره دستمال بازشد وبعد از آن متوجه گردیدم که نوری بچشمم تابید و پس از آن متوجه گردیدم که چشمهایم همه جا را می بیند وحالا از اینکه بینا شده‌ام از خوشحالی در پوست نمی‌گنجم ،خبرنگار مادر گزارش خود اضافه میکند فعلا مکرم دریکی از مهمانخانه های شهرستان مشهد بسر میبرد وقرار است بزودی باتفاق خاله خود به اردبیل برود در حال حاضر هرروز عده‌ای از اهالی وزوار مشهد که از جریان اطلاع یافته اند برای دیدن مکرم بمسافرخانه می‌آیند وبادیدن وی اشك شادی میریزند .

دستبرد بصندوق پست‌و تلگراف

خبرنگار ما در اهواز گزارش میدهد پریروز خبرنگار اطلاعات‌در بندر شاهپور تلفنی اطلاع داد که گاو صندوق اداره پست و تلگراف بندر شاهپور مورد دستبردقرارگرفت ودر حدود مبلغ پنجاه هزار ریال وجه نقد بسرقت رفته است ،سارقین قفلهای هر دودر اداره را باوسائل وابزار مخصوص شکسته و بداخل اداره راه یافته اند فعلا مامورین انتظامی بندر شاهپور برای دستگیری سارقین که از خودهیچگونه اثری بجا نگذاشته اند بشدت فعالیت میکنند .

اختلاف رئیس وکارمند

خبرنگار مادر آستارا مینویسد،چند روز قبل بر اثر اختلافی که بین رئیس بانك کشاورزی آستارا وکارمندانش بوجود آمد کاربانك برای مدتی متوقف شد ، بالاخره رئیس شهربانی و یك نفر پاسبان‌به بانك آمدند وطبق دستوررئیس‌بانك یکی از کارمندان با سابقه را از بانك اخراج کردند وبهانه رئیس‌بانك این بود که کارمند مزبوربه سراب منتقل شده است ، اینك کارمندان بانك از اولیای امور تقاضای رسیدگی دارند ،تا بدانندحقیقت امر چه بوده است .

اجحاف رانندگان

خبرنگار ما درآران مینویسد ،در طول جاده ۹ کیلو متری آران، کاشان ، چند دستگاه اتوبوس وجیپ مشغول کار است‌که صاحبان آنها بمسافرین بی بضاعت‌این‌ناحیه‌اجحاف میکنند ورانندگان آنها علاوه بر اینکه اضافه بر ظرفیت‌معمولی ، مسافر سوار می‌نمایند ، اخیرا نیز خودسرانه کرایه‌را ترقی‌داده‌اند ،اهالی انتظار دارند هر چه زودتر باین موضوع رسیدگی‌شود.

برای ربودن ۳ قطعه قالیچه

گربه را خفه کرد

سارق‌دوست صمیمی صاحبخانه بود!؟

آقای جعفریان ،یکی از رفتگران سولده‌پس‌از مدتها خون دل خوردن ، توانست سه قطعه‌قالیچه بخرد وبجای حصیر های قبلی در اطاقش پهن کند،ولی از ترس دستبرد سارقین ، شبها خوابش‌نمی‌برد تااینکه چند شب‌قبل اسداله دوست‌صمیمی‌اوپیشنهاد کرد که چون امشب من در حوالی‌خانه تو خوك شکار میکنم میتوانی بروی‌وراحت بخوابی،جعفریان هم حرف اسداله را قبول کرد وباطاقش‌رفت وخوابید اسداله وقتی فهمید جعفریان خوابش برده است آهسته در اطاق مجاور اورا که قالیچه ها در آن بود باز کرد ،اما صدای گربه ای که جعفریان آنرا برای مقابله ودفاع از قالیچه هایش در برابرموشها، در اطاق محبوس کرده بود ، مزاحم کار او بودو احتمال میرفت سر و صدای گربه ، آقای جعفریان را بیدار کند ، باینجهت ابتدا گربه را خفه نمودو سپس با خیال آسوده قالیچه ها را جمع کرد ورفت.

فردای آنشب ماجرای سرقت قالیچه های‌جعفریان‌وخفه شدن گربه ،دهان بدهان نقل شد و همه از این ماجرا بحیرت افتادند ،خبرنگار ما در آمل که‌این جریان را اطلاع داده است ،اضافه میکند که اسداله بر اثر شکایت جعفریان دستگیر شد وبا پرونده تحویل دادگاه شهرستان نور گردید .

چند خبر خلاصه از چند شهر

گلوگاه

چندروز قبل درگلوگاه شایع شدکه موجودی صندوق شهرداری‌را که‌در حدود ۳٥ هزار ریال بوده‌بسرقت‌برده‌اندولی‌بعدااین‌شایعه‌تکذیب‌شد.

رودبار

دادگاه سیار نظام وظیفه بسرپرستی آقای سرهنك زردوز رئیس نظام وظیفه گیلان برودبار واردشدتا بوضع مشمولین‌این منطقه رسیدگی کند

ایلام

طی‌مراسمی ، جووذرت اهدائی دولت آمریکا تحویل اداره غله ایلام گردید و بوسیله مامورین اداره مزبور وآقای اسدی نماینده کشاورزی بین کشاورزان این منطقه توزیع شد.

شاهرود

چندروز قبل آیت‌اله حاج شیخ عبداله مهدوی یکی از علماء شاهرود که‌مدتها در تهران اقامت داشت درمیان استقبال اهالی ، واردشاهرودشد.

سمنان

اخیرا آقای منوچهر شهریاری شهردار سمنان با اقداماتی درزمینه نظافت وپاکیزگی شهر وارزانی میوه وتره‌بار رضایت اهالی را جلب نموده است .

رودسر

یکسال قبل بنابه پیشنهاد فرمانداری رودسر مقدمات تشکیل برزن گسکر محله فراهم شد اینك اهالی انتظار دارند که با انتصاب آقای خیرخواه فرماندار جدید ، هرچه زودتر برزن مزبور تشکیل گردد .

جویبار

اداره پست و تلگراف جویبار نامه‌رسان ندارد و رئیس اداره مزبور شخصا نامه‌ها و تلگرافات رسیده راتوزیع‌مینماید ، شایسته است یك‌نفر نامه‌رسان باین محل اعزام شود.

نهاوند

چندروز قبل بمناسبت انتقال آقایان سرگرد فاطمی زاده ، فرمانده گروهان ژاندارمری وخاکی رئیس اوقاف نهاوند مجلس تودیعی در محل باغ شهرداری نهاوند ترتیب داده شد.

بهشهر

کودك ٦ساله‌ای از اهالی بهشهر بنام‌یوسف میلانی در حوض آب منزل مسکونی افتادو خفه شد .

آبیك

چندروز قبل آقایان بخشدار ، رئیس بهداری وفرمانده‌پاسگاه‌ژاندارمری آبیك از مهمانخانه های مسیر جاده آبیك بازدید کردند،واز چندمهمانخانه گوشت‌فاسد کشف نمودند .

تقی آباد

اهالی قریه تقی آباد در مضیقه آب هستند تابستانها از آب گل آلود رودخانه وزمستانها از آب باران استفاده میکنند .

سنگسر

مدتهاست که اهالی سنگسر از لحاظ آب و برق در مضیقه هستند. اهالی انتظار دارند هرچه زودتر بوضع این شهر رسیدگی‌شود .

حسن کیاده

موتور برق و تیرهای سیمان خیابانهای حسن کیاده نصب شده‌است. اهالی انتظار دارند که برای‌رفع تاریکی خیابانها هم اقدام شود .

قزوین

چندروز قبل مرد ٤۰ ساله‌ای بنام حسین شاه‌محمدی که سابقه محکومیت زیاد داشت ، درزندان شهربانی قزوین جانسپرد .

شاقاجی

مدتی است بواسطه بی‌آبی ،مزارع کشاورزان شاقاچی در حال‌خشکیدن است . بطوریکه اگر این خشکسالی ده روز دیگر ادامه‌یابد تمام مزارع آنها ازبین میرود .

کاشان

چندروز قبل جوان ۱٥ ساله‌ای بنام غلامرضا صیادیان براثرسقوط از پشت بام منزل مسکونی جانسپرد.

رودبار

بااینکه گوسفند وگاو در رودبار گیلان فراوان است وآردتازه‌ببازار آمده معهذا گوشت گوسفند را کیلوئی ۷۰ ریال‌وگاورا کیلوئی ٤۰ریال و نان را از قرار کیلوئی ۱۰ ریال میفروشند .

شهسوار

اخیرا آقای ناصر قلی مستوفی نماینده اداره بهداری در شهرداری شهسوار ، از کلیه اماکن عمومی ومغازه‌های مواد غذائی بازدید کرد.

کرج

چندروز قبل درخیابان چالوس کرج،اتومبیل شماره۲٥٥۱۹برانندگی عباس پدیدار ، براثر سرعت زیاد واژگون شدو یکی از سرنشینان آن بنام کرم رضائیان مجروح گردید.

بابلسر

چند روز قبل اصغر بوذری یکی‌ازاهالی بابلسر بعلت آشنا نبودن بفن شنا در،دریا غرق شد ولی خوشبختانه‌توسط عده‌ای از مرك‌نجات‌یافت.

اسدآباد

چندشب قبل در جاده همدان ـاسدآباد کامیون شماره ۱٥٦۰ برانندگی سیدحسن محمدی بعلت نداشتن چراغ‌به‌دره پرتاب شد و سه نفرسرنشینان آن‌بسختی مجروح شدند .

شهسوار

چندروز قبل طفل دوساله‌ای بنام محمود حیدری ساکن شهسوار،براثر غفلت والدین خود، در حوض آب‌منزل مسکونی افتاد و خفه شد . جنازه با انجام تشریفات قانونی دفن گردید .

بابل

اتوبوس شماره ۱۸۳۸٥ برانندگی‌سیدمهدی ضمیری با اتومبیل‌شماره ۱۸۸٤ برانندگی احمدآقاهیچیان تصادف کرد و خساراتی بهردواتومبیل وارد شد .

فریدونکنار

چندشب قبل دریکی از قراء فریدونکنار طی نزاعی که بین دونفراز فاضلی رویداد ، ذکریا مجروح‌شد.

فسا

چند روز قبل منزل معاون بانك کشاورزی فسا مورد دستبرد دونفر از سارقین این منطقه بنام محمود درویش قرار گرفت . براثرمساعی آقای سروان حقیقت رئیس شهربانی فسا ، محمود دستگیر شده‌است.

خمین

چند روز قبل بین عده‌ای از اهالی قریه ریحان واقع دردو کیلومتری خمین زدوخوردی رویداد ودراین نزاع یکی از آنان بنام حسن عابدینی مجروح شد وضاربین باسامی طاهر وعزت‌اله دستگیر شدند .

گناوه

مامورین گشت ژاندارمری گناوه بوشهر در حین گشت ،غلامحسین مرادی سارق معروف را دستگیر کردند و از وی یك قبضه تفنك کشف شد .

شیراز

چند روز قبل ۱٤ نفر مسافر که قصد داشتند بطور قاچاق ازبندر لنگه خارج شوند دستگیر شدند این عده حامل ۲٥۸ حلب نفت و ده بشکه گازوئیل قاچاق بودند .

بابل

چندروز قبل اهالی بابل درمراسم هفتمین روز درگذشت صادق کرباسی شرکت کردند این جوان نیکوکار و مورد علاقه‌مردم ،دربنگاه آهن فروشی خود طی حادثه بقتل رسیده بود

علی‌آباد

سرقت‌های متوالی در علی‌آباد مردم را برآن داشت که ازمسئولین امور تقاضای تاسیس شهربانی نمایند ولی تاکنون به‌تقاضای اهالی علی‌آباد ترتیب اثرداده نشده است .

گنبدکاوس

مسابقه کشتی انتخابی شهرستان گنبدکاوس ، زیر نظر آقای آثاری ،مدیر فنی تربیت‌بدنی انجام شد و اقایان : نژادی، بهروز ، میثاقیان ، طالبیان ، سرابی ، غریبی و آشتیانی مقام‌های قهرمانی را احراز کردند .

علی‌آباد

چندروز قبل منزل آقای نعمتی رئیس حسابداری شهرداری علی‌آباد ، مورد دستبرد قرار گرفت ، برای دستگیری سارقین اقدام شده‌است

نیازمندیها و آگهی های کوچک

استخدام میشود

آگهی استخدام

بیك نفر دوشیزه یا بانوی‌ایرانی تحصیل کرده که آشنائی کامل به زبان آلمانی و امکانا انگلیسی داشته وتجربه کافی در امور اداری داشته باشد نیازمندیم داوطلبین بادر دست داشتن سوابق کار بشرکت سهامی لوماشیمی خیابان خیام پاساژ امیر- سلیمانی تلفن ۶-۵۸۱۸۲۵ مراجعه نمایند .
۱-۳ آ-۱۱۶۱۱

سرکار گر نصب آرماتور برای‌مشهد

شرکت‌سمنتیشن به‌سرکارگر نصب آرماتور که بتواند بخوبی از عهده اداره‌کارگران مربوطه‌برآید وانگلیسی نیز صحبت کند نیازمنداست .
علاقمندان بشرکت سمنتیشن (اورسیز)محدودخیابان پهلوی‌روبروی سفارت عراق کوچه نصر مراجعه فرمایند .
۱-۲ آ- ۱۶۰۴۸

آگهی استخدام

برای خدمت‌در پرورشگاه جمعیت چند نفر بانوی واجد شرایط که بتوانند وظیفه مادری را انجام‌دهند استخدام میشوند .
خدمت مادری شبانه روزی است ومادران باید مجرد باشند و سه ماه دوره کار آموزی را بگذرانند .
واجدین شرایط قبل از ظهر ها مستقیما بپرورشگاه حرفه ای‌جمعیت واقع در جاده پهلوی شمیران سه‌راه ونك، مراجعه نمایند .
۱-۳ آ-۱۵۹۶۶

پرستار بچه

ایرانی یا خارجی باتجربه موردنیاز است به تلفن ۶۴۰۵۲ مراجعه‌فرمایند
۱-۲ آ-۱۶۱۸۰

بچند نفر دکتر داروساز

که خدمت نظام را انجام و یا برك معافی در دست داشته باشند برای تمام روز جهت‌ویزیت در تهران‌وشهرستانها نیازمندیم داوطلبان میتوانند از ساعت ۵تا ۷ بعداز ظهر بشرکت‌سهامی‌خوراك خیابان فردوسی بالا شماره۶۹۵ مراجعه فرمایند .
آ-۱۶۱۸۶

آگهی استخدام دستیار

دانشکده پزشکی تبریز برای‌خدمت در بیمارستان بوعلی احتیاج بیك تن دستیار جراحی دارد داوطلبان بادرنظر گرفتن اینکه خدمت آنهادو سره بوده و حق داشتن مطب را نداشته و درقبال نداشتن مطب میتوانند از فوق‌العاده محرومیت از مطب استفاده نمایند و پس از توفیق در مسابقه مربوطه مامور رشته انستزیو لوژی خواهند بود می- توانند بادر دست داشتن مدارك لازم از تاریخ انتشار آگهی تا مدت چهل روز بدبیرخانه دانشکده پزشکی و در تهران‌باداره‌کل تعلیمات‌عالیه‌مراجعه و ثبت نام نمایند استخدام پذیرفته شدگان در مسابقه موکول بتامین‌اعتبار و وصول اجازه استخدام خواهد بود .
رئیس دانشکده پزشکی ودارو سازی تبریز
دکتر جهانشاهی
آ-۱۶۱۴۶ ۱-۳

آگهی استخدام

شرکت صنایع پارس و آمریکا عده‌ای کارگر جهت کارخانه یخچال سازی با شرایط زیر استخدام‌مینماید.
۱- سن بین ۲۰ الی ۴۰ سال باشد.
۲- حداقل سواد ششم ابتدائی .
۳- داشتن برك‌خاتمه‌خدمت‌سربازی یا برك معافیت .
واجدین شرائط روزهای سه شنبه ۱۷ چهارشنبه ۱۸ مرداد ماه جاری صبحها از ساعت ۸ الی ۱۰ و بعداز ظهر ها از ساعت ۶ الی ۸ بدفترشرکت واقع در خیابان نادری کوچه مسعود سعد پلاك ۱۱ مراجعه نمایند .

یك نفر پزشکیار باسابقه

که تمام وقت بتواند جهت مطب‌کار کند مورد لزوم است بتلفن شماره ۲۳۶۲۸ مراجعه کند .

استخدام پرستار

یك پرستار که بزبان فرانسه یا انگلیسی آشنائی داشته باشد ایرانی یاخارجی استخدام میشود به تلفن ۳۱۵۳۳ رجوع شود .
۱-۲ آ-۱۱۷۰۱

بانوئی استاد دربرش

وخیاطی دارای دیپلم وامتیازفرهنگی وسابقه برای تعلیم در کلاس ها و برش در کارگاه ها جویای کار است بعد از ظهر ها تلفن ۳۰۲۰۷۳ مراجعه فرمایند .
۱-۲ آ-۱۱۶۸۷

بچندنفر کارگر ورزیده لباس‌دوز

نیازمندیم کارخانه لباس دوزی‌نور- تهران پارس - ایستگاه داریوش - خیابان مهناز .
آ-۱۱۷۳۹

فروش اتومبیل

فروشگاه‌وبورس‌اتومبیل ۴۰

از ۱۰۰ دستگاه انواع اتومبیلهای امریکائی واروپائی ارزان‌قیمت و متناسب همیشه ۱۰ دستگاه برای مشاهده‌خریداران‌محترم‌موجوددارد. میدان ۲۴ اسفند اول جمشید آباد شمالی کاشی ۴۰ تلفن ۴۹۶۳۳

آژانس اتومبیل

ماشین‌های زیر را باشرایط آسان بفروش میرساند
۵دستگاه‌جیپ‌تجارتی‌ازمدل۵۴تا۶۰- ۴ دستگاه جیپ جنگی و-وانت واسیتن -۳ دستگاه لندرور وتعدادی کامیون کمپرسی نقد واقساط تلفن ۴۱۴۴۰
آ-۱۲۵۰۶

هر نوع فولکس واگن نقدواقساط

موجود است تلفن ۶۱۳۲۳
۱-۲۶ آ-۱۲۰۹۲

از بازار اتومبیل ۹۴۰

که صد ها اتومبیل از هر مدل و سیستم در اختیار داردبعداز ظهر روزهای یکشنبه و سه شنبه و۵شنبه دیدن کنید و اتومبیل دلخواهتان‌را انتخاب فرمائید . سر چشمه مقابل مسجد محمودیه داخل توقفگاه کاروان تلفن ۵۶۸۲۷
آ-۱۰۳۹۳ ۱-۲۶

فروشگاه اتومبیل مقدم خیابان پهلوی

جنب رایشگاه مهر تلفن ۶۱۳۲۳
۱-۲۶ آ-۱۲۰۸۸

ضیمکا آروند مدل ۵۹

تمیز تلفن ۶۱۳۲۳

دوفین مدل ۶۰تمیز تلفن ۶۱۳۲۳

نمایشگاه ایران کالا

فروشنده همه‌رقم اتومبیل های سواری - کامیون - کمپرسی - می‌باشد شما در تهران و یا شهرستانها می توانید بما مراجعه نموده و اتومبیل دلخواه خود را با شرایط سهل (نو یا دست دوم) خریداری فرمائید .
نشانی - خیابان شاه چهارراه گلشن تلفن ۴۵۶۸۹ و ۴۰۹۵۸
۱-۲۰ آ-۱۵۰۹۰

فروشگاه اتومبیل روشن روان‌تلفن ۱۵۴۷۶
۱-۲۶ آ-۱۵۴۷۶

خرید اتومبیل

خریدار اتومبیل

ازهر نوع و هرمدل که‌باشدمشتری داریم فروشگاه اتومبیل ۴۰ -جمشید- آباد شمالی کاشی ۴۰ تلفن۴۹۶۳۳

نمایشگاه ایران کالا

خریدار هر نوع اتومبیل شما می باشد و اتومبیل مورد فروش بفوریت خریداری میگردد محل برای عرضه اتومبیل تا موقعی که بفروش برسد در اختیار شماست فروشندگان محترم بمامراجعه فرمائیدبنفع‌شما خواهد بود خیابان شاه چهارراه گلشن نمایشگاه ایران کالا تلفن ۴۵۶۸۹ و ۴۰۹۵۸
۱-۲۰ آ-۱۵۰۹۲

هرنوع فولکس خریداریم تلفن۶۱۳۲۳
۱-۲۶ آ-۱۲۰۹۴

خریدار یا فروشنده هر نوع‌اتومبیل

هستیدبه‌بازرگانی گوهرتلفن ۶۶۲۰۳ مراجعه نمائید .

هرنوع فولکس‌خریداریم تلفن۳۳۱۶۲
۱-۲۶ آ-۱۵۴۷۶

سرویس
جنرال
برای نصب وتعمیرآب گرم کن
دراختیارشماست
تلفن ۴۷۴۸۹

طباخ قند و شکر
SUGAR BOILERS (PANMEN)

بزرگترین تصفیه خانه قند و شکر در ایران چند نفر طباخ قند وشکر را بفوریت استخدام مینماید فقط‌اشخاص کاملا با تجربه‌وواجد شرایط می‌توانند از این فرصت برای اشتغال درجدید ترین کارخانه نیشکر دنیا بعنوان کارمند ارشد و با حقوق بسیار خوب استفاده نمایند .
بمنظور مصاحبه اولیه متقاضیان می‌توانند از طریق صندوق ۱۷۶۹ تهران مکاتبه فرمایند . به کلیه تقاضا ها پاسخ داده خواهد شد .
آ-۱۶۱۷۰

مستغلات

آژانس ۹۰۰

بورس معاملات املاك روبروی کلانتری سوار تلفن ۷۰۲۵۲
۱-۲۶ آ-۱۲۹۴۰

نقشه ساختمان

شرکت ساختمانی نوتیا
خیابان شاهرضا دروازه‌دولت جنب‌ب.ب.کا تلفن ۶۰۸۱۷
۱-۲۶ آ-۱۳۵۵۶

در نازی آباد

یکدستگاه آپارتمان

سه طبقه مجهز برای اجاره و فروش تلفن ۵۴۹۳۹ بازرگانی قریشی
۱-۲۶ آ-۱۳۷۳۸

در نازی آباد

برای خرید خانه‌وزمینهای نازی‌آباد- علی‌آباد - باقر آباد و جعفر آباد با آب و برق و سند مالکیت نقد و اقساط به‌نازی آباد ایستگاه‌بازاردوم بازرگانی توکلی مراجعه فرمایند.
۱-۲۶ آ-۱۵۳۰۸

برای سکونت یك خانواده

خارجی یك ساختمان مدرن که دارای پنج و باشش اطاق باشد در شمال شهر و یاحدود محمودیه - زعفرانیه - نیاوران ویا دروس اجاره میشود - تلفن ۳۲۳۶۸
۱-۳ آ-۱۱۶۴۳

یك ساختمان دربست

درقسمت شمال خیابان تخت جمشید بین دانشگاه تهران و فیشر آباد دارای ۱۶ الی ۲۰ اطاق مورد احتیاج یك سفارتخانه خارجی میباشد که برای مدت مدیدی اجاره بنماید - علاقمندان کتبا مشخصات کامل ساختمان مورد نیاز را از حیث مساحت و وسعت‌طبقه ساختمان و میزان مال‌الاجاره بصندوق پستی شماره ۱۶۱۰ ارسال نمایند .
۱-۲ آ-۱۶۱۷۴

تاتمام نشده عجله کنید

چندین قطعه زمین قابل سکونت بقطعات کوچك ۵۵ متر ببالا در خیابان سلیمانیه - شرق چهار صد دستگاه‌با آب وبرق‌از قرار متری ۶۲۰ الی ۸۵۰ ریال بایك چهارم پیش قسط باقساط یکساله برای فروش آماده شد تلفن ۳۳۱۴۶
۱-۱۰ آ-۱۶۱۷۸

جویای کار

جوانی ۲۵ ساله

باگواهینامه رانندگی دوم همگانی با معلومات سیکل اول و با ضامن‌جویای کار میباشد براهنمای شماره ۲۷۰ مراجعه فرمائید .

جوانی دارای گواهینامه پایه ۱با معلومات ششم ابتدائی جویای کار است . لطفا به دفتر راهنمای روزنامه اطلاعات شماره ۲۷۱ مراجعه فرمائید

معاملات پول

به‌برگشت پول

شرطی خودتان در برابراملاك مرغوب‌و سودشایسته‌علاقمند باشید شاهرضا رو بروی سینما رویال آژانس رایت تلفن ۳۲۹۷۱ -۳۱۸۵۳
۱-۱۰ آ-۱۱۱۴۵

پول موجود است .
هرمبلغ پول بخواهید بتلفن۳۴۶۷۸ رضوان
۱-۳۰ آ-۱۵۹۸۸

آگهی احضار

شماره ۶۹۰ - ۱۰ر۲ر۴۰

بدینوسیله به هر نظامی کار و شهرت آقاجانیان فرزند اوهان شغل پزشکیار ساکن جلفا اصفهان متولد ۱۳۰۸ شماره شناسنامه ۲۰۹ صادره از جلفا که فعلا متواری و مجهول - المکان میباشد اخطار میگرددکه باتهام عضویت در دسته وجمعیتیکه دارای مرام اشتراکی است در این دادگاه تحت پیگرد میباشد طبق ماده ۲۶۰ قانون دادرسی و کیفر ارتش باید در ظرف دو ماه از تاریخ نشر آخرین آگهی خود را باین دادگاه معرفی نماید و الا برابر ماده ۲۶۱ قانون دادرسی و کیفر ارتش باتهامش غیابا رسیدگی و حکم مقتضی صادر خواهد گردید .
رئیس دادگاه عادی شماره ۲ اداره دادرسی ارتش
سرتیپ صلاحی عرب
آ-۱۱۱۴۸ ۱-۳

اجاره داده میشود

برای اجاره

یك‌ویلای بسیار مدرن‌سه هزارو دویست متر باغ واقع درکوچه هاشمی دروس تازه‌ساز تهویه‌هوا -۱۲ اطاق- آشپزخانه مدرن- استخر شنا -چاه عمیق وکلیه لوازم زندگی .
برای دیدن محل با تلفنهای- ۸۲۲۰۹۲ و ۸۵۷۱۴ تماس بگیرید.
آ-۱۵۶۷۴ ۱-۱۰

قابل توجه

بانکها و تجار بازار

دوفروشگاه بزرك ومجهز وچندین باب مغازه مدرن درمیدان فوزیه‌جنب بازار پارس مناسب برای‌سوپرمارکت ویاشعبات بانکها برای اجاره آماده است بتلفن ۳۳۶۶۱ مراجعه فرمائید.
۱-۱۰ آ-۱۵۷۱۴

شرکتها ، موسسات ملی ،مدیران مدارس -خانواده‌ها توجه فرمائید .
منازل متعدد برای محل کسب‌دفاتر جهت سکونت بزرك و کوچك موجود داریم بازرگانی رضوان تلفن۳۴۶۸۷
آ-۳۰ آ-۱۵۹۶۰

آموزشگاه های فرهنگی

کانون فرهنگی پارس

کلاسهای علمی و عملی رادیو تلویزیون - یخچال - زبان آلمانی انگلیسی . انطالیائی .ماشین نویسی فارسی و لاتین (صبح‌و عصر هر روز) سعدی شمالی چهارراه سبد علی اول کاشف‌السلطنه پلاك۲۳
۱-۳۰ آ-۱۳۴۹۶

معاملات تلفن

هرنوع‌شماره تلفن نقدواقساطمعامله میشود . دستگاه تلفن هم خریداریم آدرس میدان مجسمه شاهرضا جنب بانك بازرگانی طبقه دوم سازمان فنی نوکار تلفن ۴۰۶۸۰

تلفن ۲و۳و۵ واگذار میشود

طالبین بعداز ظهر ها بشماره تلفن ۳۰۳۷۷۷ مراجعه فرمایند .
اکبر صدقی
آ - ۱۱۶۰۹

دفاتر اسناد رسمی

دفتر خانه ۱۳۹ عاصم

شاهرضا نزدیك میدان شهناز تلفن ۳۵۸۳۴ و ۳۰۳۷۰۳

نوزاد

خداوند متعال به آقای علی احمدی وبانو پسری عطا فرمود که نامش را جهانگیر نهادند .

***

ایزد منان به آقای ناصر خدامی و بانو پسری عنایت فرمود و نامش را نادر نهادند .

تبریك

جناب‌آقای علی احمدی

تولد نوزاد جدید را بجنابعالی و بانو تبریك گفته موفقیت شما وخانواده گرام و همچنین جهانگیر کوچکتان‌را از خداوند متعال خواهانیم .
ابوالفضل چراغچیان- عبداله‌احمدی

***

قدم نورسیده را بدوست‌عزیزمان آقای ناصر خدامی تبریك گفته و سلامتی بیشتری‌را برای‌هردوخانواده خواستاریم.
علی مینا - احمد تن ساز -رضا عرب .

فروش اثاثیه

یکدستگاه کولر امرسن نو

که با برق ۲۲۰ ولت کار میکند به بهاء بیست هزار ریال بفروش میرسد .
لطفا با شماره ۸۳۵۴۳ تماس بگیرید .
آ-۱۱۷۵۱

آموزشگاه های رانندگی

رانندگی میکانیکی ادیب

بودرجمهری نو تلفن ۵۵۵۷۵
آ-۷۵۳۶ ۱-۲۶

بفروش میرسد

خانه نوساز شخصی مدرن بمساحت ۲۵۰ مترزمین و۴۱۰ مترزیر بنا دوطبقه ۱۰اطاق‌و دو هال بزرك با آب-برق بدون واسطه بفروش‌میرسد- نشانی خیابان شمیران- سید خندان کوچه‌اطلس‌شماره۱ + ۱۲ازساعت‌چهار تا ۶بعداز ظهر مراجعه‌فرمایند.
۱-۳ آ-۱۱۳۲۳

فروش و معاوضه و اجاره

منازل وزمین خودتان را برای‌فروش یا معاوضه یا اجاره در هر نقطه تهران باشد بما اطلاع دهید .
تلفن ۳۴۶۸۷ رضوان
۱-۳۰ آ-۱۵۹۶۲

۳۰۰ متر زمین در کیلومتر ۳۰

جاده کرج فعلا ۹۰۰۰۰ ریال بفروش یا با اتومبیل مرتب معاوضه میشود تلفن ۴۷۰۸۹
آ-۱۱۷۴۱

آموزشگاههای فنی

کلاس تعلیم آرایش‌مو

درسالن مدرن و مجهز مهتاب تحت نظر متخصصین دیپلمه اروپاداپراست علاقمندان ازاین فرصت بی‌نظیراستفاده نمایند .
آدرس -انتهای ایرانشهر -کامیار کاشی ۳۶تلفن ۶۳۷۸۱

کلاس‌رادیو پاریس
پانزدهمین سال تاسیس

نام نویسی شصت وپنجمین دوره: درس علمی وعملی‌رادیو (درچهار ماه) تاششم شهریور -شروع‌هفتم شهریور برای‌شهرستانهابا مکاتبه‌تدریس‌میشود خیابان اسلامبول . پاساژ میزبان
آ-۱۶۱۳۲

گم شده

یك فقره چك بانك اعتبارات‌صنعتی ایران بشماره ۳۰۵۷۹۱ بمبلغ صدهزار ریال بنام جمیل عباس که از طرف ایشان امضا شده مفقود گردیده‌وبدین وسیله آگهی میشود که چك مزبور از درجه اعتبار ساقط است .
آ-۱۱۷۲۹

کیف جیبی اینجانب محتوی پول واسناد دیگر در روزیکشنبه ۸ر۵ر۴۰ بین راه چالوس و متل قو مفقود شده از یابنده تقاضا میشود پول آنرا به عنوان مژدگانی برداشته و اسناد آنرا به آدرس ذیل ارسال دارد فرودگاه مهرآباد اداره کارگزینی
علی اکبر تشرفی
آ-۱۱۷۳۷

اکرم بهروز ۱۱ ساله پنج روزاست گمشده است هرکس اطلاعی از وی دارد بنشانی چهار راه عباسی خیابان شیروخورشید کوچه سلیمی‌آخر کوچه دست‌راست منزل مشهدی یعقوب ویا بکلانتری ۲۰ اطلاع دهند .

خلاصه آگهی مزایده اجاره

اداره اوقاف اراك درآمد ومنافع معمولی ۶دانك قریه‌شهوه و ۱۲شعیر قریه انقان وبیست زوج‌قریه نهرمیان وپنج‌زوج‌وفردقریه کله موقوفه مرحومه حاجیه طوطی‌خانم واقعات دربخشهای مشك‌آباد وکزازاراك رااز ابتدای‌مهر ماه ۱۳۴۰ تامهرماه ۱۳۴۵ بدون شرط آفت زمینی وآسمانی باحداقل اجاره بهای‌سالیانه (قریه‌شهوه‌وانقان۹۰۰۰۰ کیلو گندم- ۲۸۸۰ کیلوجوو۱۶۲۸۶۰ ریال‌نقد وکله ونهرمیان ۳۶۶۰۰ کیلو گندم و۲۷۳۰ کیلوجوو ۹۶۸۰۰ ریال وجه نقد) باجاره واگذار مینماید . داوطلبان اجاره باید مبلغ ۷۰۰۰۰ ریال برای قریه شهوه‌وانقان و۳۰۰۰۰ ریال جهت قریه کله‌و نهرمیان‌بحساب شماره ۶۱۰۶اداره اوقاف اراك دربانك ملی‌ایران شعبه‌اراك‌تودیع وفیش‌بانکی راضمیمه پیشنهاد خود نمایند. آخرین روز قبول پیشنهادها روز یکشنبه ۱۹ شهریور۱۳۴۰ وقرائت پیشنهادها روز دوشنبه بیستم شهریور ماه ۱۳۴۰ خواهد بود داوطلبان برای کسب‌اطلاع بیشتر میتوانند باگهی تفصیلی که درمعابر عمومی الصاق شده ویابدفتر اداره اوقاف اراك مراجعه فرمایند .
رئیس اداره اوقاف اراك- مصطفی حریری
آ-۱۵۸۹۲

احتیاجات زندگی

مجانا خانه های شما بر ضد حشرات سم پاشی می شود

سازمان تهران تعمیر که توسط عده‌ای آرشتیکت -(مهندس معماری) بمنظور تعمیرات ساختمانی تاسیس شده‌با داشتن شخصیت حقوقی آماده برای اجرای‌همه نوع تعمیرات-تزئینات تغییرات وتهیه پروژه ساختمانی‌می‌باشد ضمنا مکانهای تعمیر شده هم‌مجانامسم پاشی میشود تلفن ۴۸۳۲۸
آ-۱۵۰۴۶ ۱-۱۵

سوپر مارکت بن آمی
تیمورآباد
همه نوع مایحتاج زندگی در
مجهزترین سوپرمارکت تهران

حصیر درجه ۱ متری ۲۸ ریال انتهای شاه چهارراه اسکندری .
۱-۲۶ آ-۱۰۳۷۵

اتو سرویس تهران

مجهز بکلیه امور اتومبیل توده و احتیاجات شمارا دراسرع وقت زیر نظر متخصصین فن انجام ودر دسترس شما میگذارد . دروازه شمیران - خیابان مازندران تلفن ۳۲۲۹۷۰
۱-۲۶ آ- ۱۵۷۱۰

آگهی های متفرقه

هرنوع کارهای لوله کشی‌دارید بما مراجعه فرمائید خیابان شهباز مقابل دبستان اعتصام موسسه‌میهن تلفن ۵۵۱۹۳

AUTOVILLA
تحت نظر مهندس ولفات
متخصص آلمانی انجام و با تضمین تحویل داده میشود
خیابان ویلا
اتو ویلا
تلفن: ۴۶۰۸۴-۴۶۵۵۷
سرویس همگانی

برای خاکبرداری وتسطیح اراضی

وسیله تراکتور های کاترپیلارمجهز به کلنگ بتلفن ۴۶۹۵۵ مراجعه فرمائید
۱-۵ آ-۱۱۶۴۷

آبلیموی گل‌شیراز مقابل دخانیات برادران جلالی
آ-۱۶۱۸۴

مدد آرایش

سالن ارایش زیبائی کاتس

زیر نظر متخصصین اروپائی وقت را قبلا رزروفرمائید. خیابان‌نادری کوچه نوبهار تلفن ۶۱۸۵۹

رستورانهای خانوادگی

رستوران زاله مخصوص خانواده ها است دارای چلو کباب مطبوع و سایر اغذیه متنوع و لذیذ ایرانی ، فرنگی اول لاله زار نو جنب سینما متروپل تلفن ۳۲۳۳۱ ناهار کامل ۵۵ ریال

تقویم اطلاعات

دوشنبه شانزدهم مرداد ۱۳۴۰
دوشنبه هفتم اوت ۱۹۶۱
دوشنبه بیست‌وچهارم‌صفر ۱۸۳۱
اذان صبح ساعت سه و ۳۰ دقیقه
طلوع‌آفتاب‌ساعت پنج و بیست‌دقیقه
غروب‌آفتاب‌ساعت شش وپنجاه‌و هشت دقیقه

راهنمای پزشکی اطلاعات

دکتر آسایش

بیماریهای آمیزشی مجاری ادرار خیابان منوچهری -ابتدای کوچه‌ارباب جمشید -شماره ۱۱

دکتر در طب پولوسا

متخصص بیماریهای مقاربتی - مجاری - ادرار - تناسلی - امراض زنانه - نازائی - خیابان فردوسی‌بالا کوچه صادق پذیرائی ۹ تا ۱۲ -۵ تا ۸ تلفن ۴۶۵۸۶

دکتر دانشگر

امراض مقاربتی و جلدی و سوزاك تازه و کهنه ورم پرستات ضیق مجرا سستی و بواسیر امراض زنانه و نازائی خیابان سپه مقابل پستخانه تلفن ۳۰۲۴۱۶

دکتر رحمانی

متخصص امراض اعصاب و روح از دانشگاه لندن خیابان پهلوی بالاتر از چهارراه امیراکرم تلفن ۴۵۱۱۴ پذیرائی صبح و عصر

دکتر رفیعی

از دانشگاه پاریس معده ، کبد ، روده پذیرائی ۴ تا ۸ بعد از ظهر خیابان جامی اول کوچه پاریس تلفن ۶۳۰۶۰

پلی کلینیك
دکتر مجاهدی-دکتر صدیقی

رزیدنت سابق‌بیمارستانهای امریکا بیماریهای داخلی اطفال مقاربتی ترك تریاك و سایر مواد مخدره ترك الکل مجهز به دستگاه های رادیوسکپی نروسل تراپی (بخوربنی‌سیلین وغیره) دیاترمی پذیرائی‌بعداز ظهرها وایام تعطیل و شبها تا صبح خیابان شاه روبروی مسجد مسجاد شماره تلفن ۴۹۵۲۶

دکتر محمد مولوی

متخصص بیماریهای سینه و مجاری تنفسی (ریه‌وبرنش) از پاریس - پذیرائی ۴تا ۸ بعد از ظهر -خیابان شاهرضا - روبروی ویلا - کوچه سفرنك -تلفن ۶۲۶۳۵

دکتر محمد رضا مسدد

رزیدنت سابق بیمارستانهای امریکا دارای گواهینامه از بروك مدیکال امریکا - درمان قطعی بیماریهای مقاربتی دروازه دولت‌روبروی ساختمان میات تلفن ۳۰۲۵۴۸ - پذیرائی عصر ها از ساعت ۵ الی ۸ بعد از ظهر

دکتر عباس نیك نژاد

متخصص از دانشگاه پاریس در بیماری های معده - روده - کبد - لوزالمعده درمان بواسیر بدون عمل بیستول - فیسور . با متد موثر دروازه شمیران خیابان کرامی

کشیك امشب پزشکان

دکترشاپورسیاپوش خیابان امیریه ایستگاه البرز جنب مسجد فخریه چهار راه مختاری تلفن۲۰۹۱۸ -دکتر غلامحسین مهر علی خیابان سلسبیل چهار راه تلفن ۶۶۶۶۰ - دکتر سید علی میر احمدی خیابان هاشمی بین چهار راه قصر دشت تلفن ۶۳۶۸۵ آقایان دکتر اسلام دوست خیابان حشمت‌الدوله چهارراه گلشن تلفن ۶۳۰۶۷-دکتر ناصر شجاع‌میدان‌تجریش جاده نیاوران- دکترحسین‌احمدی‌میدان ثریا کوچه بلیس شماره ۱۷- دکتر محمود انگجی دروازه دولت مقابل بمپ بنزین تلفن ۳۵۱۴۴ - دکتر خلیل رسولی امیرآباد خیابان‌نصرت کاشی ۹۵ -دکتر کرامت الله‌فرهودی خیابان شاهرضا چهار راه پل چوبی تلفن ۲۸۵۱۰ - دکتر مهرداد بالکنیا خیابان آذربایجان چهار راه خوش تلفن ۶۵۰۷۳ - دکتر حسین منشی- زاده خیابان مولوی‌بازارچه قنات‌آباد دکتر محمد تقی اسفندیاری شاهپور دکتر کریم‌خسرو شاهی خیابان شوش شرقی روبروی کرمابه لطفی پور - دکتر عطاءالله نیری خیابان‌شاهپور چهار راه مختاری تلفن ۳۸۷۶۰ - دکتر سید بصفر امیر حمزه خیابان زاله ایستگاه بهنام بلاك ۱۶۳ تلفن ۳۲۸۱۰- دکتر محمود عالم خیابان شمیران مقابل سینما مولن روژ (انتهای شهنازدوم) تلفن ۷۲۵۹۶ - دکتر حسین فرهمندی سه راه امین حضور اول خیابان ری - دکتر مسعود لاهیجانی خیابان امیر آباد کوچه مهر تلفن ۶۲۴۳۶- دکتر علی نصیری خیابان شاهرضا جنب سینما دیانا کوچه انوار تلفن ۶۲۱۷۶ - دکتر علی‌اصغر سعادت خیابان منیریه ۱۴۲ تلفن ۲۵۶۴۳ دکتر حسین گلستانیان خیابان نظام- الملك ایستگاه مدرسه - صانعی دندانپزشك (پزشك‌مجاز) تخت‌جمشید انصاری تلفن ۴۵۰۲۹ . دکتر حسن فامیلی خیابان شاه بیست متری اول دکتر نعمت الله مقبلی نیاوران - دکتر علیرضا طیاری خیابان امیریه چهار راه مختاری - دکتر بیرزن ریاحی خیابان نواب چهار راه اناری تلفن ۵۲۱۳۷ - بانو دکتر فاطمه اربا خیابان نواب چهار راه اناری تلفن ۵۲۱۳۷ - دکتر محمود علم‌آموز میدان ۲۴ اسفند کوی بهرام تلفن ۶۸۲۸۵ - دکتر حسن داروگر خیابان تخت جمشید وصال شیرازی تلفن ۴۲۹۹۲ - دکتر اکبر امین هنجنی حشمت الدوله غربی نرسیده بچهار راه گلشن ۶۳۹۷۷ بانوکبری سلیمی ماما خیابان شهناز ایستگاه کلانتری درمانگاه اورژانس خیابان شاهرضا روبروی‌بیمارستان زنان تلفن۴۰۳۶۲۴ دکتر مجیدی خیابان شاه جنب مسجد سجاد تلفن۶۵۱۵۵ دکتر فخر موسوی خیابان خوش باتین چهار راه هاشمی جنب کوچه نظام - بانو فخر موسوی ماماخیابان خوش باتین چهار راه هاشمی جنب کوچه نظام - دکتر علی نقی رستگار شاه آباد اول کوچه ظهیر الاسلام تلفن ۳۰۳۱۳۱ - دکتر رحیم نظریان خیابان‌ری روبروی کوچه آبشار دکتر کاظم فراهانچی خیابان قدیم شمیران ایستگاه سید خندان تلفن ۸۱۹۵۰ - دکتر محمد روحی‌خیابان شمیران اول خیابان سلیم - دکتر کمال پرلوی خیابان نواب چهار راه گلکار تلفن ۲۸۲۹۰ - دکتر فرهادی دروازه دولت‌دکتر سیدجواد قهاری خیابان امیریه اول خیابان منیریه

زرمانگاه خصوصی نارمك
۴۶متری غربی تلفن ۹۱۵۵۵

تلفنهای اطلاعات

تلفنخانه	۳۰۰۱۰ تا ۳۰۰۱۹
سرویس حوادث	۳۰۳۵۶۹
سرویس اقتصادی	۳۰۴۵۹۱
اطلاعات هفتگی	۳۰۴۸۷۸
سازمان شهرستانها	۳۰۵۰۶۷
مجله کودکان	۳۰۳۳۱۲
شعبه آگهیها	۳۰۵۱۰۸ -۶۳۳
طوطی نو	۳۰۴۵۹۲ ۳۰۴۵۹۳
دفتر چاپخانه	۳۰۳۹۶۰

راهنمای تلفن ها

آتش نشانی	۴۴۴۴۴
اداره راهنمائی	۳۰۳۶۱۴
سازمان اب تهران	۵۱۰۰۰
سر کلانتری	۴۹۱۶۱
اطلاعات راه اهن	۵۱۰۵۱
شرکت تلفن	۳۰۵۵۱۱
وزارت بهداری	۳۰۰۷۱

کالج‌بار بارکشی شهر وحومه۶۱۱۱۱
۱-۳ ۲ آ-۱۲۷۴۲

صاحب امتیاز و مدیر مسئول عباس مسعودی
جای اداره خیابان خیام چاپخانه اطلاعات

من اسکیمو هستم

قطب چقدر سرد است؟

من اسکیمو هستم . من تنها کسی هستم که میتوانم و صلاحیت اظهار نظر در باره سرمای قطب را دارم. بشما هم که اینقدر با هوش هستید ومرا برای جواب باین‌سئوال انتخاب کرده‌اید تبریك میگویم . سئوال دیروز شما این بود که «قطب چقدر سرد است» .من از دیروز تا بحال در جستجوی‌چیزی بودم که بتوان سرمای قطب راباآن قیاس نمود و اینك با نهایت خوشوقتی جواب شما را میدهم .

اگر میخواهید بدانید قطب‌چقدرسرد است

کافیست درب «یخچال جنرال استیل» را باز کنید

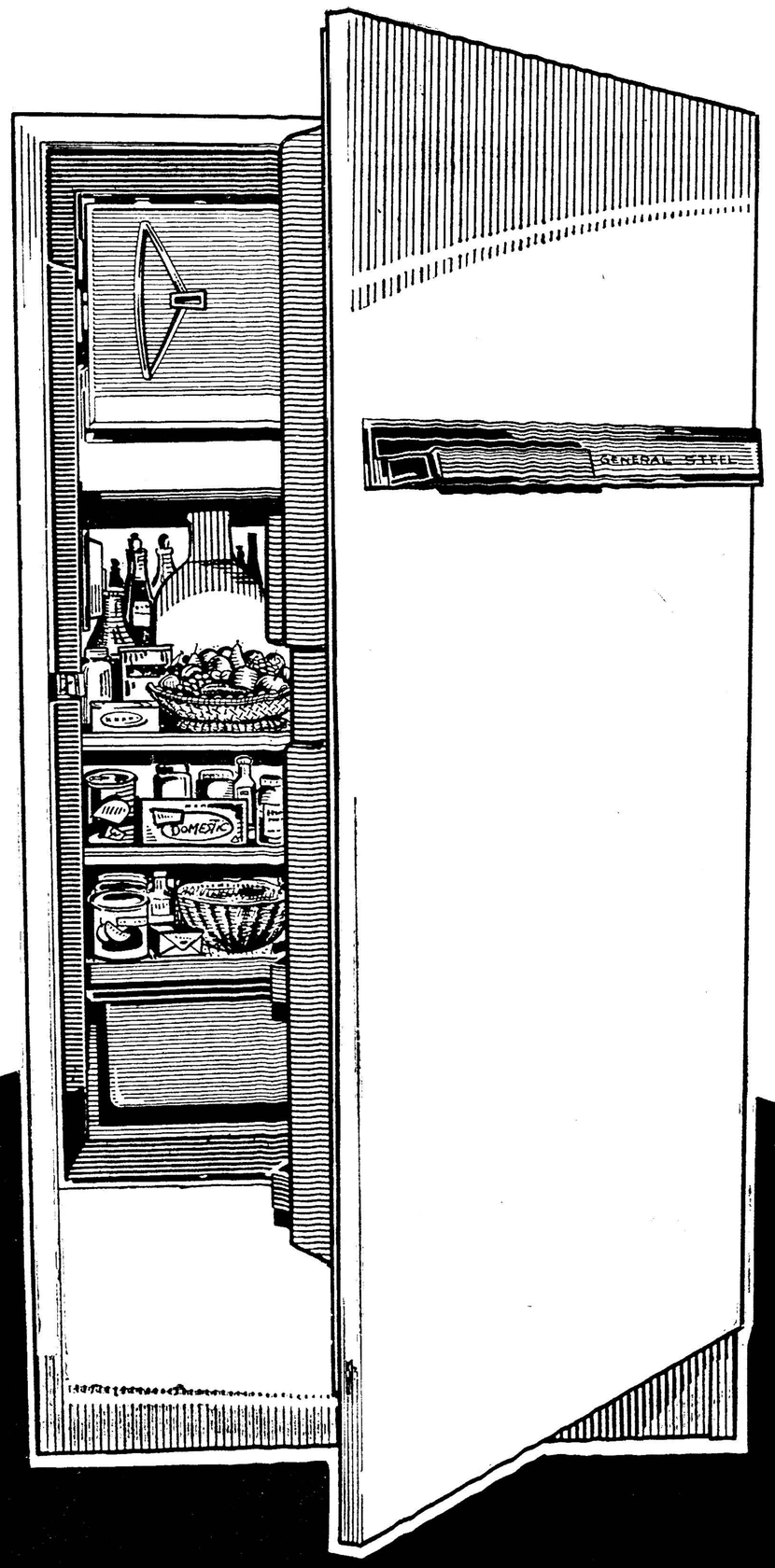

باین چهار دلیل

فقط یخچال جنرال استیل!

جنس آن	**مرغوب تر**
قیمت آن	**ارزانتر**
تضمین آن	**اطمینان بخش تر**
خرید آن	**حافظ منافع‌وطن**

مرغوب تر است

زیرا کارخانه یخچال سازی جنرال استیل آخرین سیستم واز جدیدترین کارخانه‌های یخچال سازی جهان است و برای ساخت یخچالهای‌جنرال استیل از آخرین نظریه‌های مهندسین‌وکارشناسان صنایع یخچال سازی استفاده گردیده و مهمترآنکه یخچال جنرال استیل با در نظر گرفتن شرائط‌آب و هوای ایران ساخته شده است .

ارزانتر است

بدلیل آنکه در داخل کشور ساخته میشودو عوارض گمرکی و هزینه حمل و نقل به آن‌تعلق نمیگیرد و بدین جهت میتواند از نظر قیمت با بهترین یخچالهای خارجی رقابت کند .

تضمینش اطمینان بخش تر است

برای آنکه‌خریداربکارخانه‌سازنده‌دسترسی دارد و میتواند قطعات یدکی را در هنگام احتیاج‌به آسانی تهیه نماید و همچنین با مراجعه بدفتر کارخانه از سرویس مجانی استفاده کند .

جنرال استیل پنجساله تضمین شده استو مسلم است تضمین کارخانه‌ای که در پایتخت‌کشور و در دسترس شماست با تضمینی که برای‌یخچالهای خارجی از ماوراء دریاها میرسد تفاوت بسیاردارد.

خرید آن حافظ منافع وطن است

چون یخچال جنرال استیل در داخل کشور تهیه میگردد و بدین ترتیب در حال حاضرقسمتی از احتیاجات وطن و بزودی تمام نیازمندیهای کشور را تامین خواهد نمود ،از خروج ارز و سرمایه‌کشور جلوگیری میکند و عامل موثری برای ایجاد کار است .

GENERAL STEEL

جنرال استیل

دفتر کار خانجات شرکت سهامی‌صنایع پارس و آمریکا :

خیابان نادری ـ کوچه مسعود سعد شماره ۱۱ تلفن۶۶۴۰۶ ـ ۴۷۴۸۰ ـ ۴۰۷۰۵

نمایشگاه و فروشگاه مرکزی :

خیابان شاه ـ بین یغما و شیخ هادی ـ ساختمان‌آلومینیوم و فروشگاه های معتبر

فاکوپا

تحقیقات درباره تیر اندازی بهواپیمای ایرانی

بقیه از صفحه اول

اجباری طبق اصول بین‌المللی کمیته تحقیق تشکیل شده است و پس از رسیدگی نتیجه برای آگاهی عموم اعلام‌خواهد شد ضمنا هواپیمای‌مذکور بسلامت بزمین‌نشسته وبسرنشینان‌آن آسیبی نرسیده است »

کمیسیونهای تحقیق

امروز کمیسیونهای‌مامور رسیدگی به‌علت فرود اجباری هواپیمای باری شرکت هواپیمائی ایران به تحقیقات خود ادامه میدادند .

بقراریکه امروز از اداره کل‌هواپیمائی کشوری کسب اطلاع شد نتیجه این تحقیقات لااقل تا پانزده روز دیگر اعلام خواهدشد.

یك تصادف عجیب ۰ !

امروز ، کاپیتان شلی خلبان امریکائی هواپیمای شرکت هواپیمائی ایران در فرودگاه مهر آباد دیده نشد، ولی آقای پیمانی معاون خلبان در سالن فرودگاه حاضر بود و برای دوستان‌خود ماجرای تیراندازی‌شبانه و فرود آمدن هواپیما را تعریف می کرد ۰

عده ای از خلبانان ، فرود آمدن هواپیمای چهار موتوره‌رادر شرایطی که شرح داده شده است یك‌تصادف عجیب تلقی میکنند ، بنا باظهار یك خلبان ، نشستن یك هواپیمای چهار موتوره در هوای طوفانی و درحالیکه خلبان زیر پای خود را نمیدیده‌تعجب آور است ۰

آقای پیمانی بدوستان خود اظهار میداشت : از همدان که ارتباط ما با فرودگاه مهر آباد قطع شد تا وقتی هواپیما بزمین نشست چشم‌ما چیزی جز تاریکی مطلق را تشخیص نمیداد ، فقط گاهگاهی صدای رعد بگوش میرسید و برقی در یك‌گوشه آسمان میدرخشید ۰

بالباس شنا

در فرودگاه گفته میشد هنگامیکه برفراز دریای خزر رسید سرنشیان آن، از نجات خود قطع امید کرده بودندو حتی در اینوقت بسیجی‌معاون دوم خلبان لباس خود را بیرون‌آورد و مایوی خود را پوشید تا چنانچه هواپیمادربحرخزر سرنگون شدخودرا بداخل آب پرتاب کند

به هواپیما دست نمیزنند

آقای مهندس‌افشار رئیس‌شرکت هواپیمائی ایران امروز بخبرنگار ما اظهار داشت:درموردسانحه‌هواپیمای باری شرکت گزارشات کاملی به اداره هواپیمائی کشوری داده میشود و این اداره در یك کمیته مخصوص فنی گزارشات را بررسی میکند و سپس اعلام خواهد شد که علل این حادثه چه بوده است

آقای مهندس افشار درخصوص انتقال هواپیما به تهران اظهارداشت: هواپیما باید درهمان‌محل فرودآمدن دست نخورده باقی بماند تا وقتی کمیته‌بررسی‌حوادث تحقیقات‌خودش را تمام کند و نظر خود را اعلام دارد .

بارها بتهران حمل میشود

آقای مهندس افشار در خصوص شش تن و نیم محمولات هواپیما که از اروپا به تهران حمل میشوداظهار داشت :

بارها را با نظر گمرك و شرکت های بیمه که هواپیما نزد آنها بیمه بوده است‌و همچنین بانظر بازرس فنی اداره کل هواپیمائی کشوری از هواپیما تخلیه کرده‌ایم و با اتومبیل بتهران حمل میشود

تیر خورده است

آقای مهندس افشار در این‌مورد که آیا شلیك بطرف‌هواپیما محرز شده است یانه ، اظهار داشت :

تاآنجا که هواپیما را بازرسی کرده‌اند اثرات شلیك در روی‌موتور آن کاملا مشهود است معذلك‌این مسئله را نیز باید کمیته فنی اداره هواپیمائی کل کشور تائید کند

قهرمان جنك

امروز به‌خبرنگار ما گفته شد: کاپیتان شلی خلبان هواپیمای‌چهار موتوره ، درزمان جنك یکی ازخلبانان برجسته ارتش آمریکا بوده و درجنك پرل‌هاربور بمقام قهرمانی رسیده‌است مقامات شرکت هواپیمائی ایران تائید کردندکه :

کاپیتن شلی بیش از ده هزار ساعت پرواز دارد. تبعه آمریکاست‌و از یکسال پیش دراستخدام شرکت هواپیمائی ایران درآمده‌است .

وضع تازه...

امروز در محل سکونت کاپیتن‌شلی واقع درخیابان‌پهلوی، جنب‌سینماامپایر وضع فوق‌العاده وتازه‌ای برقراربود. کاپیتن شلی، روی ورقه‌ای که‌پشت دراطاق‌خودچسبانده بسرایدار اخطار کرده‌است‌که ازپذیرفتن کلیه‌مراجعین وپاسخ دادن بهرنوع تلفن معذوراست. درآپارتمانی که شلی درآن سکونت دارد نیز از صبح بسته بودو جز بروی کسانیکه درآن آپارتمان سکونت‌دارند گشوده نمیشد.

وزارت خارجه منتظر گزارش‌است

درشماره دیروز اطلاع دادیم که مقامات وزارت خارجه از دستگاه های تحقیقاتی خواسته‌اند که‌درباره حادثه هواپیمائی که مورد حمله شورویها قرار گرفته بود گزارش رسمی بدهند.

امروز یك مقام مطلع در وزارت خارجه گفت‌که هنوز این گزارش نرسیده وبدیهی است‌هراقدامی‌لازم باشد از طرف وزارت خارجه پس از دریافت ومطالعه گزارش‌دستگاه های تحقیقاتی صورت خواهدگرفت

بدولت گزارش میدهیم

آقای اربابی رئیس اداره هواپیمائی کل کشور در خصوص بررسی علل سقوط هواپیمای باری‌شرکت‌هواپیمائی ایران اظهار داشت :

کمیته تحقیقی که مامور بررسی‌این کار میشود معمولا کارش چند روزی طول میکشد تا همه جوانب قضیه را از خلبان تا وضع گزارشات هواشناسی ومراقب‌پرواز و غیره بررسی‌کند .

این کمیته پس از چند روز گزارش کاررا بمن خواهد داد و بعد در صورت لزوم این نتیجه باطلاع دولت خواهد رسید .

گزارش خبرنگار ما از رودسر

خبرنگاران ما در لنگرودورودسر و رشت بدنبال گزارشهای قبلی در مورد هواپیمای چهار موتوره شرکت هواپیمائی ایران که‌درساحل دریای شمال سقوط کرده است گزارش میدهند :

هنوز هواپیمای مزبور در محل فرود آمدن خود باقی‌است وماموریـن ژاندارمری و گمرك از آن حفاظت میکنند از طرف پلیس گمرك در ورودی هواپیما پلمب شده است تا کسی نتواند داخل هواپیما شود

جریان چه بود ؟

خبرنگار مـا در رشت مشروح جریان فرود آمد ن‌هواپیمای مزبور را در چمخاله چنین مینویسد

در حدودسه ساعت بعد از نیمه شب ۱۳ مرداد ماه هواپیمای چهار موتوره «ایران ـایر» که روی بدنهٔ آن علامت EP—AOK نوشته شده و حامل سه نفر سرنشین بود بعلت تمام کردن بنزین‌مجبوربفرود آمدن شد و برای آنکه در محل مناسبی فرود آید خود را به کنار دریای چمخاله رسانید و دریك محوطه پر درخت در فاصله کمی از در یا در ساحل فرود آمد. براثر فرود آمدن اجباری بهواپیمای مزبور آسیب فراوان رسید و دو موتور آن از کار افتاد و دماغه هواپیما در شنهای ساحل فرو رفت و بالهای هواپیما نیز بر اثر اصابت بدرختهای‌اطراف صدمه دید .

در داخل هواپیمای مزبور دو دستگاه اتومبیل فولکس واگن‌برنك های لیموئی و سرمه‌ای و همچنین صندوقهائی محتوی کالاهای‌بازرگانی دیده میشد .

از چهار موتور هواپیما ، دوموتور سمت راست آن سالم مانده ولی‌دو موتور سمت چپ آن براثر اصابت بزمین بکلی از بین رفته است ، هواپیما برخلاف معمول بطور یك پهلو بطرف بال سمت چپ فـرود آمده و بهمین جهت قسمت چپ هواپیما آسیب دیده است

سرنشینان هواپیما بمحض فرود آمدن ، سلامتی خود را طی‌تلگرافی باداره کل هواپیمائی اطلاع دادند و از فرودگاه مهرآباد چندین هواپیما برای اطلاع از وضع سرنشینان آن بمحل اعزام شد و خلبان و کمك خلبان هواپیما بتهران انتقال یافتند فعلا هواپیمای مزبور از طرف پلیس گمـرك و ماموریـن ژاندارمری حفاظت میشود قراراست پس از انتقال محمولات هواپیمابتهران قطعات لاشهٔ هواپیمارا ازیکدیگرجدا کنندوبتهران بفرستند زیرا درمحلی که هواپیما سقوط کرده است‌میدان وسیعی وجودنداردتابفرض تعمیرهواپیما درمحل بتواند ازهمانجا پرواز کند و اوج بگیرد . همه روزه عده زیادی از اهالی بمحل سقوط میروند .

منحرف شده‌بود

خبرنگار ما در لنگرود گزارش‌می دهد :بامشاهده هواپیمای مزبور و انجام تحقیقات لازم این اطلاعات در باره هواپیمائیکه در نزدیکی بندر چمخاله سقوط کرده‌است بدست‌آمد. هواپیمای مزبورچهارموتوره ومتعلق بشرکت هواپیمائی ایران است .برروی بدنه هواپیما EPADJ نوشته‌شده وبراثر سقوط دو موتور سمت چپ‌آن بکلی ازبین رفته‌و بقسمتهای دیگربدنه آن نیز آسیب فراوان واردشده‌است هواپیما تقریبا یك پهلو در یك‌محوطه جنگلی فرودآمده و پرواز مجدد آن‌از همان محل سقوط غیر ممکن است طبق تحقیقاتی که بعمل آمد علت سقوط هواپیما باینشرح بوده‌است .

هواپیمای مزبور از بیروت عازم فرودگاه مهرآباد تهران بوده‌است‌ولی در بین راه بعلت خرابی دستگاههای هدایت کننده «رادیو کامپالـی »از مسیر خودمنحرف گردیده و ارتباط آن بابرج مراقبت فرودگاه مهرآباد قطع شده‌است ، پس از چندساعت سرگردانی دربالای ابرها درنزدیکی مرز آستارا ازمرز گذشته و وارد فضای شوروی شده و ازطرف‌مرزداران شوروی مورد حمله قرار گرفته‌است آتشبار های مرزی شوروی هواپیمای مزبوررا بگلوله بسته‌اندو خلبان‌هواپیما که متوجه این وضع شده‌است‌مسیر خودرا تغییر داده و بعلت تمام کردن بنزین درنزدیکی لنگرود درساحل‌دریا اجبارا فرود آمده است.

دراین حادثه سرنشینان هواپیماکه یکنفر خلبان آمریکائی و دونفرکمك خلبان‌ایرانی‌بودندبطرز معجزه‌آسائی جان بسلامت بردند خلبان آمریکائی هواپیما بنام کاپیتان «شلی» و کمك خلبانان آن آقایان پیمانی قهرمان‌دوو میدانی کشور وبسیجی بودند. وزن محمولات هواپیما ۷تن بود که قراربود درتهران تخلیه شود ولی بعلت‌فرود آمدن‌اجباری هواپیما محمولات آن نیز هم‌اکنون هنوز درداخل هواپیما میباشد

هواپیمای چهار موتوره مزبور از نوع «دی‌ـسی ـ٤» میباشد و شرکت هواپیمائی ایران فقط دو فروند از این نوع‌هواپیما داردقیمت این‌هواپیما درحدود ۱۵ میلیون تومان میباشد و

خبرها نارس است ...

تهران . خبرگزاری‌آلمان ـ محافل نزدیك به دکتر امینی نخست وزیر ایران اظهار میداوند که موضوع تیراندازی جتهای میك شوروی به یك‌هواپیمای باربری شرکت هواپیمائی ایران هنوز قابل تایید نمیباشد و اصل موضوع تحت رسیدگی دقیق کارشناسان قرار گرفته و مادامیکه نتیجه تحقیقات بطور مسلم روشن نگردد نمیتوان داستان تیراندازی را پذیرفت

خلبان امریکائی هواپیمای شرکت نامبرده مدعیست که در اثر گم کردن راه در شب ٤ اوت مورد حمله چند هواپیمای جت میك شوروی بروی دریای خزر قرار گرفته و با خاموش کردن سریع چراغهای خود توانسته است از چنگ شکاریهای میك شوروی بگریزد .

ظاهرا اولیای امور ایران مایل باقدامی نیستند که روابط کنونی شورو ی‌و ایران را بحرانی تر سازد و بنا براین خبر های مربوط به اعتراض قریب الوقوع دولت ایران بدولت شوروی نسبت به تیراندازی مورد بحث را میتوان نارس تلقی کرد» محافل‌مطلع‌تهران‌در باره‌خبرهای راجع‌بتمرکز نیروهای‌شوروی در مرز ایران که پس از ورود قوای انگلیس به کویت شایع گشته است میگویند این‌خبرنیزمبالغه‌آمیزمیباشدومانور نظامی سالانه ارتش سرخ در این قسمت از خاك شوروی یك امر عادی همه ساله است ۰

دراین نقشه محل حادثه هواپیماکه در ۷۰ متری دریا قراردارد ومبدا پرواز آن (بیروت) نشان داده میشود

دادستان درباره مرك این کودك

دستوررسیدگی‌داد

امروز دادستان تهران دستورداد مسئولین حادثه‌ای که موجب مرك تاثرانگیز یك کودك ٦ساله‌شده‌بود تحت تعقیب قرار گیرند .

چند روز پیش خبردادیم که کودك ٦ساله‌ای بنام سبوح‌نشانیان برای گذراندن ایام تعطیل‌ازآبادان نزد مادر بزرگش در تهران‌فرستاده شد . ساعت هشت و نیم بعد ازظهر روز شنبه هفتم مردادماه سبوح در حالیکه باعمه‌اش درمیدان ۲٤اسفند مشغول قدم زدن بود دستش رابیکی از تیرهای چراغ‌برق گرفت‌وناگهان چند متر دورتر پرتاب شد ، چون در تیرچراغ، برق جریان داشت و برق ، این کودك ٦ ساله‌راگرفته‌و اورا کشته‌بودماهمانموقع‌ضمن‌اظهار تاسف ا زاین‌حادثه‌درخواست کردیم مسئولین این بی‌احتیاطی که منجر به‌مرك کودکی شده تحت‌تعقیب‌قرار گیرند . از طرفی پدر این کودك نیز ضمن‌نامه‌ای از دادستان تهران تعقیب قرار .گیرند .

سبوح نشانیان

درخواست رسیدگی کرد .

دستور دادستان

امروز آقای صدر دادستان تهران اظهار داشت :من پس از خواندن شکایت پدر این کودك بلافاصله بدادیار ارجاع دستور دادم موضوع را بیکی از شعب بازپرسی ارجاع نماید تامسئولین این حادثه تحت

کاشی سازان دروزارت صنایع ومعادن

امروز جمعی از صاحبان کارخانه های کاشی سازی تهران بوزارت صنایع‌و معادن مراجعه‌کرده ودرباره سود بازرگانی لعاب کاشی که از خارج وارد میشود پیشنهادهائی به آن وزارت‌خانه دادند

کاشی سازان میگویند که صنعت کاشی در ایران با ورود کاشی های خارجی و مخصوصا از کشور ژاپون بسرحد نابودی رسیده بوددر این اواخر که ورود کاشی از طرف‌دولت محدود گردید امکان ، اسبی‌برای سازندگان کاشی حاصل شد و کارگاهها توانستند فعالیت خود را از سر گیرند ولی رکود کارهای ساختمانی باز هم مانع از توسعه‌کار و فعالیت این کارگاهها گـردیده است .کاشی سازان تقاضا دارندکه از لعاب کاشی سود بازرگانی‌دریافت نشود زیرا در تصویب‌نامه دولت ذکر شده که از تولید کنندگان و سازندگان مصنوعات داخلی سود بازرگانی لعاب کاشی نباید اخذشود وحالاوزارت‌صنایع‌ومعادن‌سازندگان ظروف چینی را از این امر معاف ساخته ولی کاشی سازان را کـه مصرف کننده واقعی لعاب کاشی هستند مشمول این مقررات‌نمیکنددر پایان کاشی سازان اعلام کردندکه از وزارت صنایع‌و معادن و دولت انتظار توجه فوری را در این مورد دارند .

یك‌هیئات اقتصادی به‌برو کسل‌میرود

بقیه از صفحه اول

خواهد گفت در صورتیکه صادرات ایران به بازار مشترك با محدودیت یا مشکلاتی روبرو شود محدودیت فعلی ممکن است شدیدترهم‌بشود.

کشور هائی که با ایران قرارداد تهاتری دارند و همه از بلوك شرق هستند با استفاده از مضایق فعلی روابط بازرگانی خود را با ایران توسعه میدهند و اگر بازار مشترك مضایق خودرا نسبت بایران‌اعمال کند در آینده اجبارا روابط‌بازرگانی‌ایران با این کشور ها بیشتر توسعه خواهد یافت .

امروز یك مقام مطلع گفت بازار مشترك برای کشور هائی چون ایران بصورت دیو مهیبی است که بتدریج از خواب بیدار میشود و مقامات‌مسئول با آنکه واقف باین خطر هستند و با آنکه وزیر کشاورزی در سفر خودبه اروپا این خطر را از نزدیك لمس‌کرده وبرای دولت تشریح کرده‌است معلوم نیست چرا با سرعت بیشتری عمل نمی‌شود .

رقبای صادراتی ایران یعنی یونان ترکیه در این راه قدم های اساسی برداشته‌اند یونان عضو بازار مشترك شده است و ترکیه هم بزودی عضو بازار مشترك خواهد شد .

باندی که ۳۰ میلیون تومان

بقیه از صفحه اول

٦ـ محمود قاجار تحصیلدار بانك ملی ایران

۷ـ حسن مقدم کارمند شرکت گدار و کارشناس رسمی وزارت دادگستری

۸ـ حسن محتشمی مدیر چاپخانه محتشم دربازار

۹ـ ناصر حسین زاده ایرانی دلال ، مسئول پخش سفته های‌جعلی

۱۰ـ حسین گرهان ، مهرساز

۳۰۰میلیون سفته جعلی

خبرنگار ما گزارش میدهد: در جریان کشف این‌باند تیمسارسرلشکر نصیری رئیس شهربانی نظارت‌مستقیم داشت و دستورات لازم رابه آقای سرهنك بهزادی رئیس آگاهی‌صادر میکرد.

امروز رئیس آگاهی بخبرنگار ما گفت : چنانچه اداره آگاهی بموقع‌این باند را کشف نمیکرد وافراد آنرا دستگیر نمی‌نمود خطر بزرگی‌اقتصاد مملکت راتهدید میکرد زیراجاعلین توانسته بودندکه بیش از۳۰۰ میلیون ریال سفته جعلی تهیه نمایند.

خبرنگار ما اضافه‌می‌کند، مامورین ابتدا بیکی از کارمندان وزارت‌دارائی ظنین شده اورا گرفتند باتحقیق‌ازوی نفربعدی و بقیه افراد را بترتیب‌دستگیر کردندو اطلاع یافتند که چاپخانه در یکی‌از کوچه‌های دور افتاده بازارسفته هارا چاپ می‌کند . دیروز مامورین این چاپخانه رانیز پیدا کردندو در منزل صاحب چاپخانه مقدار زیادی سفته جعلی ، تمبر، گواهینامه‌رانندگی شهربانی فارس و کلیشه‌های سفته بدست آوردند.

فرارباطریش

خبرنگار ما اطلاع یافته است‌عضو اصلی این باند که کریم جعفر پور نام دارد و دارای سوابق فراوانی در جعل اسناد میباشد فعلا متواری است شخصی که از اطریش برای این باند کاغذ مخصوص سفته‌میفرستاد برادریکی ا زاعضای این باند میباشد که‌از کلاهبرداران معروف‌است چندی قبل پس از جعل چند چك شرکت تلفن باگذرنامه جعلی باطریش فرار کرده‌واکنون نیز در آنجا باتهام‌جعل‌در اوراق رسمی بازداشت میباشد.

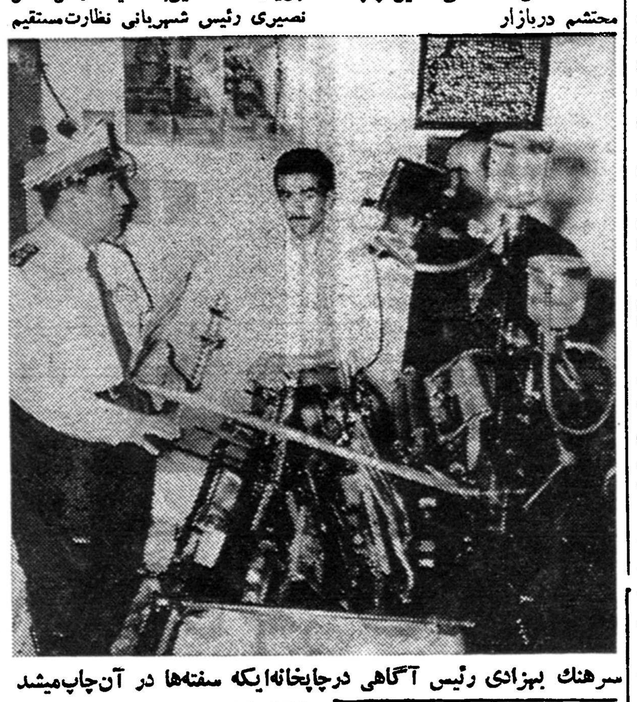

سرهنك بهزادی رئیس آگاهی درچاپخانه‌ایکه سفته‌ها در آن‌چاپ‌میشد

ده نفری که متهم به‌جعل سفته‌ها می‌باشند

دیشب تونل کندوان بسته شد

دیشب ازساعت ۷تا۹ تونل کندوان بمدت دوساعت بسته شدو عبور ومرور اتومبیل در تونل انجام نگرفت درباره علت اینموضوع بایدگفت که چون تونل وسعت زیادی ندارد و دواتومبیل نمیتوانند از کنارهم عبور کنند،بهمین جهت راه عبور در تونل یکطرفه‌است ولی شب گذشته اتومبیـل شماره ٤۰۲۷٦ بدون توجه بیکطرفه بودن‌راه واردتونل شد و درنیمه راه با چند اتوبوس واتومبیل که در جهت‌مخالف اوحرکت میکردند مصادف گردید و درنتیجه راه بند آمد...سرانجام با کوشش آقای سرهنك زمانی که با اتوبوس مخصوص ژاندارمری قصد عبور از تونل را داشت ، مجددا عبور ومرور برقرار شد و هیچگونه حادثه ناگواری روی‌نداد.

وزیر راه بتهران بازگشت

آقای مهندس گنجی وزیر راه که روز چهارشنبه هفته گذشته برای بازدید از تاسیسات راه‌آهن استان آذربایجان وراههای این منطقه باستان مزبور عزیمت کرده بود بعد از ظهر دیروز به‌تهران‌بازگشت .

دروزارت خارجه

آقای علی‌محمد افشار بسمت دبیر اول سفارتکبرای شاهنشاهی درلاهه و آقای جعفر مشحون بمعاونت اداره پنجم سیاسی وزارت امور خارجه منصوب شدند .

آگهی های تسلیت

همکار ارجمند جناب آقای (محمد) پرویز شهابی

با قلبی مملو از تاثر و اندوه مصیبت وارده را بجنابعالی وآن خانواده محترم تسلیت عرض نموده و مارا در غم خود شریك بدانید .

کارمندان داروخانه و داروسازی راه آهـن

آـ۱۱۷٤۹

با کمال تاسف درگذشت ناگهانی جوان ناکام مجید کریمی را بپدر و مادر داغدیده و بخصوص برادران و محمد تبریزی تسلیت می گوئیم .

یعقوب مهری ـ حسین مهری ـ جعفر مهری ـ کریم خسروی ـ نصرت‌الله قوامی ـوکارگران‌دوزندگی آنکارا

جنابان آقایان مهندس علی اکبرومهندس‌علیرضاامیرسلیمانی

از ارتحال عارف ربانی حضرت امیر سلیمانی قلوب عموم اخوان اردبیل جریحه دار مراسم شب هفتم در حضور حضرت آقای وفا علی ـروحی فداه برپا با اینکه عموم‌سهیم درمصیبت ونیازمند تسلیت می باشند معهذا این ضایعه مولمه را بکلیه منسوبین آن خاندان جلیل تسلیت بقای عزت دوام سعادت حضرات را از ایزد متعال خواستارند .

از طرف اخوان اردبیل ـ مهدی وکیلی

مصیبت وارده را در اصفهان به آقای حاج‌سید مرتضی مستجابی تسلیت عرض می کنم . **شیرازی واعظ**

خانم ملك شمسیان

مصیبت‌وارده را بسرکار علیه صمیمانه تسلیت عـرض می نمائیم . **پروانه یحیوی ـ مرتضی رجائی**

مصیبت‌وارده را بخاندان جلیل طباطبائی بویژه بجناب آقای احمد و جواد طباطبائی تسلیت عرض می نماید .

آـ۱۱۸۲۵ **سرهنك ستاد شاپور پرویز**

درگذشت‌ناگهانی دانشمند محترم همکار عزیز ما جناب آقای دکتر محمد علی تقوی دبیر این دبیرستان باعث تاثر و تاسف کلیه کارمندان ، دبیران و دانش آموزان دبیرستـــان شهناز گردید . اینجانب ماموریت دارم‌که بخانواده محترم فقید سعید تسلیت گفته و شادی روح آن مرحوم را ازخداوند متعال بخواهم .

رئیس دبیرستان شهناز ـ بدری اکباتانی

جنابان آقایان کریمی ـمصیبت وارده را ازطرف خود و کارمندان دفترخانه ٥٦ اصفهان تسلیت عرض می نمایم .

آـ۱٦۲۲٤ **اورنگی**

جناب آقای دکتر راد

فوت مرحوم پدر بزرگوار عباس‌رادپیشـــه را حضـــور حضرتعالی تسلیت عرض نموده و خودرا در غم شما شریك می‌دانیم .

از طرف صنف زهتاب **رضا شیر مست ـ اکبر علی نقی رضا صوفیانی ـ اسدالله زهتابی ـحسین‌اله یار**

آـ۱۱۷۹۹

جناب آقای دکترراد برادر ارجمند

مصیبت‌وارده را بشما و خانواده محترم از صمیم قلب تسلیت عرض نموده بقاء و سلامتی و موفقیت جنابعالی را از درگاه خداوند متعا لخواستاریم از طرف سندیکای کارگران جگر کشتارگاه تهران

سید مرتقی طاهری ـ حاج عباس افضلی ـحاج معلم محمد داودی

آـ۱۱۸۰۱

آقای دکتر راد رئیس آموزش کارگران

با کمال تاسف فوت مرحوم پدر بزرگوار را بجنابعالی تسلیت عرض نموده بقاءعمرو عزت شمارا ازخداوندخواهانیم از طرف صنف جگرکی کشتارگاه تهران **حاج پهلوان اکبر احسانی ـ حاج‌جواد احسانی ـ حاج حسن حسنخانی ـحاج غلام عباسی ـحاج رمضان حسنخانی ـحاج مرتقی کدخدائی**

آـ۱۱۸۰۳

دست جفاکار روزگار بار دیگر یکی از کارمندان صدیق وفداکار فرهنك را ازمیان ما فرهنگیان‌ربود و کانون‌خانوادگی آزرم و آزرمیان را عزادار ساخت . همکار عزیز و بسیار ارجمند ما جناب آقای **محمد** فرهومند پس از یك کسالت‌ممتد وتحمل رنج فراوان با سابقه ۲۵سال خدمت شرافتمندانه و صادقانه فرهنگی درگذشت‌و قلب دوستان و همکاران خودرا چنان جریحه دار کرد که با عرض این مختصر حق مطلب ادا نمی شود ما دبیران و کارمندان و دانش آموزان دبیرستان آزرم عمیق ترین و صمیمانه ترین تسلیت و همدردی خود را بخانواده فرهومند بویژه دختر عزیزمان‌کهناز فرهومند عرض نموده بقا و سلامتی خانواده محترمشان را از خدای بزرك خواستاریم . **رئیس دبیرستان آزرم ـصدیقه مجدنوابی**

آـ۱۱۷٦٥

با نهایت تاسف وتاثر مصیبت‌وارده را به خانواده های محترم سنگلجی و صفری خصوصا باستاد بزرگوار حضرت آیت‌الله محمد سنگلجی تسلیت عرض نموده بقاء و سلامتی خانواده‌های ارجمند را از درگاه ایزد یکتا مسئلت می‌نمایم.

آـ۱۱۸۲۹ **علی ـلقائی**

مجالس سوگواری

مجلس سوگواری در منزل حضرت آیت‌الله العظمی آقای بهبهانی

بمناسبت ایام رحلت حضرت رسول اکرم وائمه کرام صلوات‌الله علیه و علیهم اجمعین مجلس عزاداری‌ازصبح روز سه شنبه ۲۵ صفر تا شنبه آخر ماه در منزل حضرت‌آیت‌الله العظمی آقای بهبهانی روحیفداه منعقد است انشاءالله عموم مومنین و طبقات محترم شرکت خواهند فرمود .

الحاج سید ابراهیم ابطحی نژاد

طبق معمول سنواتی همه شب در مسجد ولی عصر ع واقع در خیابان حشمت‌الدوله غربی مجلس عزاداری حضرت سیدالشهداء برقرار و از شب جمعه اربعین تا آخر ماه صفر ازساعت ۸ بعد از ظهر جناب آقای فلسفی دانشمند وواعظ محترم سخنرانی و ذکر مصیبت می فرمایند امید است عموم طبقات واهالی محترم از این مجلس استفاده فرمایند .

آـ۱۱۷۲۳ **هیئت مدیره مسجد ولی عصر ع**

جامعه اسلامی معلمین

خواهشمند است در جلسات سوگواری و سخنرانی که در پنج شب ۲٦ر۲۷ر۲۸ر۲۹ صفر و اول ربیع‌الاول‌دردبستان «الف با» تشکیل می شود تشریف بیاورید .

برنامه

آغاز مجلس ساعت ۸ بعد از ظهر

شب اول :آقای سید موسی صدر اسلام دین زندگی‌است

شب دوم آقای سید مرتضی جزایری عبادت در اسلام

شب سوم و چهارم آقای مطهری اصل ولایت در اسلام

شب پنجم آقای دکتر مهاجرانی حضرت رضا علیه‌السلام و اثرآن در فرهنك عصر خود

نشانی ـ خیابان نظامی (سی متری) بین میدان۲٤اسفند و خیابان شاه

آـ۱۱۷٦٥

مادر سودابه
من علت خودکشی دامادم را فاش میکنم

من دامادم را دوست داشتم و دخترم هم‌اورا دوست داشت ولی او باین علت تند خو وعصبانی شده بود

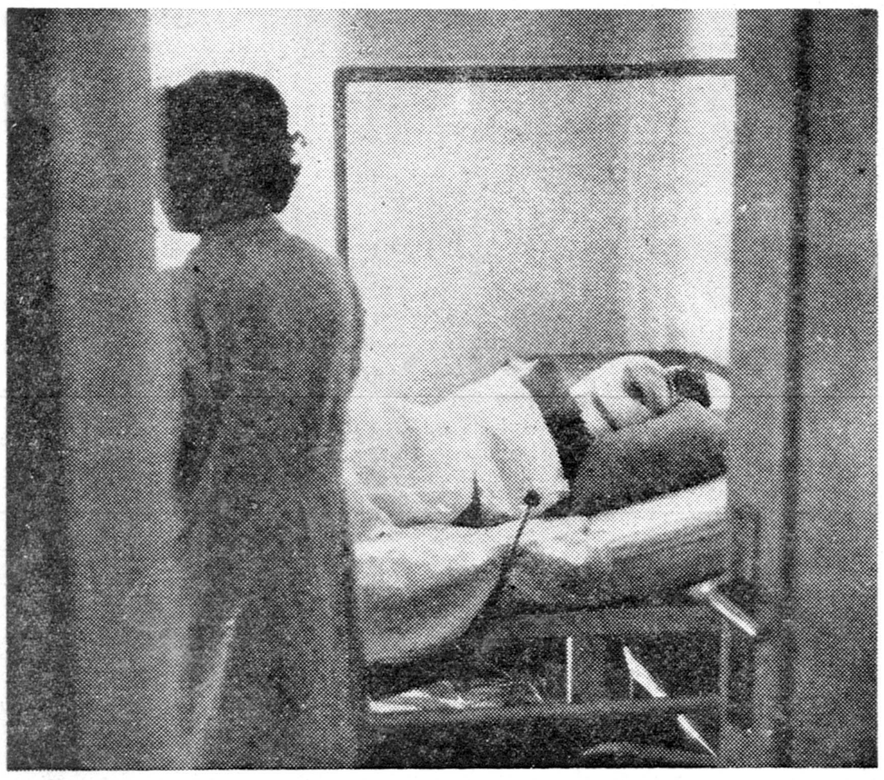

سودابه مظاهری در اطاق شماره ۱۰ بیمارستان درعکس مادرسودابه هم دیده میشود

بقیه از صفحه اول

بخبرنگار ما گفت سعی ما تاامروز این بود که سودابه زنده بماند حالا تا اندازه‌ای مطمئن شدیم که حال عمومی او رو به‌بهبودی است. دیروز از سر او عکس برداشتیم گلوله‌ای بجا نمانده بود وقتی که حال‌سودابه‌خوب‌شد آنوقت‌ضایعات عصبی و جزئی را که ناشی از اصابت دو گلوله به سر او است معالجه میکنیم و در این باره آزمایش هائی از صبح فردا آغاز میکنیم .

ما میساختیم ولی او ...

خانم‌ربابه‌شکوری مادر سودابه که بسیار ناراحت بنظر میرسد و بخوبی نمیتوانست صحبت کند گفت : من دامادم مهدی رادوست میداشتم دخترم نیز او را دوست میداشت ولی او عیبی داشت که خودش در اثر آن عیب دچار ناراحتی روحی شده بود.

ربابه گفت ۸ماه پیش مهدی با دختر من ازدواج کرد و از شش ماه پیش سودابه در اختیار او بوده او همیشه بخانه من می‌آمد ولی او به ضعف جنسی مبتلا بود و همین بیماری جنسی‌اورا معذب کرده‌بود و او بسیار تندخو و عصبانی شده بود دائم ایراد میگرفت وبه‌سودابه بدگمان بود . همیشه اورا تهدید بمرك و یا خودکشی خودش می‌کرد . با وجود این‌ما بامیداینکه او روزی معالجه خواهد شد حاضر شدیم با او بسازیم و او هم برای اطمینان خاطر ما ، در محضرسند شش ماده‌ای که دیروز در روزنامه ها چاپ شد تنظیم کرد وبما داد.

عاشق او شده بود

یکی از بستگان سودابه که‌در بیمارستان بود بخبرنگار ما گفت: سال پیش مرحوم ستوان قائم‌مقامی سودابه را دیده و عاشق او شده‌بود مادرش را بخواستگاری فرستاد و در دیماه سال پیش با او ازدواج کرد و سی هزار تومان مهریه او نمود.

سودابه فرزند منحصر بفرد ربابه است وستوان قائم مقامی از همان روز ازدواج مرتب بخانه سودابه می‌آمد و باهم بگردش میرفتند ولی رفته‌رفته بیماری ستوان قائم مقامی نزد سودابه آشکار شد و از همان روز اختلافات آنها آغاز شد .

ستوان قائم‌مقامی نسبت به سودابه بدگمان شد و برشدت عصبانیت او افزوده گشت بطوریکه دائما سودابه را تهدید میکرد و چندبار کار آنها به کلانتری کشیده‌بود تا اینکه ستوان قائم مقامی یکماه پیش تعهد کرد که دیگر عصبانی نشود و سند رسمی نیز دراین‌باره تنظیم کرد .

چرا ماشین خرید

این شخص میگفت برای اینکه سودابه پیاده از خانه خارج نشود و ستوان ناراحت نگردد مادر او برایش یك اتومبیل خرید . ولی عصبانیت مهدی اخیرا افزایش یافته بود و دائم سلاح کمری با خود حمل میکرد و سودابه را تهدید مینمود بطوریکه آخرالامر منجر بحادثه روز جمعه‌شد.

ربابه مادر سودابه میگفت روزجمعه با دخترم ناهارمان را تهیه کردیم تا به شمیران برویم که ناگهان مهدی راه را برما گرفت .

دخترم را از اتومبیل پائین کشیدو تیر زد سپس خودش را هم کشت ودر آنموقع جز من و دخترم در اتومبیل کس دیگری نبود .

از دامادش راضی نبود

آقای حمید مظاهری کارشناس عالی شرکت بیمه که پدر سودابه‌است میگفت : ۱۸ سال پیش مادر سودابه را که زن عصبانی و خود خواهی بود وثروت هنگفتی از پدرش بارث برده بود طلاق دادم .

در آنموقع سودابه خردسال بود . ربابه زنی مانند مردان بود و او با خرید و فروش زمین ثروت خود را افزایش داد و اکنون دارای چند خانه است و در تربیت دخترش نیز کوشش بسیار کرد و حتی موقع خواستگاری سودابه ستوان قائم مقامی را نزد من آورد و از او بسیار تعریف کرد . اما پس از چندی بما اطلاع داد که از دامادش راضی نیست .

دوست افسر چه گفت

یکی از دوستان ستوان قائم مقامی میگفت : او افسری پاك و بی‌نظیر و جوانی راستگو ولی کمی عصبانی بود. ستوان قائم مقامی همیشه گوشه گیر بود و در اجتماعات دوستانه کمترظاهر میشد و از خانواده قائم مقامیهای خراسان است .

دوست مهدی اضافه کرد که او اخیرا از زندگی زناشوئی خود ناراضی بود و از دوستانش دراین باره کمك خواست و در آپارتمانی در چهارراه کاخ‌شاه زندگی میکرد و ناراحتی‌او از هفته پیش افزایش یافته‌بودبطوریکه دیگر باکسی حرف نمیزد .

شوهری بزور بزنش اسیدخورانیدواوراکشت

عبدالصمد لیوان محتوی‌اسیدرابنام‌مشروب بزنش تعارف‌کرد وچون او از خوردن آن‌خودداری‌کرد..

مهین باباخانی

ساعت ۳ بعد ازظهر دیروز زن ۳۶ ساله‌ای بنام مهین باباخانی که مادر ۵ بچه‌است بدست شوهرش وسیله اسید بسختی مجروح شد و یك ساعت و نیم بعد پس ازآنکه توضیحاتی به مامورین‌پلیس داد در بیمارستان درگذشت.

بعد از ظهر دیروز صدای فریاد زنی که میگفت سوختم ، سوختم از خانه‌ای‌در کوچه‌حکیم، بازارچه عباسعلی بلند شد و بدنبال آن همسایه های خانه های مجاوربداخل این خانه ریختند و بطرفی که صدا می آمد رفتند . صدای فریاد که بناله تبدیل شده بود از آشپزخانه بگوش میرسید . در گوشه‌ای زن صاحبخانه افتاده بود و کنارش‌یك شیشه نیز دیده میشد و قسمتهائی از بدن وی نیز مجروح شده بود.

همسایه ها با عجله جریان را بکلانتری چهار اطلاع دادند و چند دقیقه بعد چند نفر از مامورین کلانتری وارد این خانه شده زن مجروح را بطرف بیمارستان‌سینا بردند و بستری کردند .

پزشك معالج پس از معاینه مجروح اظهار داشت که وی در نتیجه سوختگی با اسید مجروح شده و حال‌او نیز چندان‌رضایتبخش نیست .

پس از اینکه معالجات لازم‌انجام شد ، مامورین پلیس از این زن‌که مهین باباخانی نام داشت سئوالاتی کردند و علت مجروح شدن او را پرسیدند

مایع سفید رنگ

مهین که بسختی صحبت می‌کرد گفت :شوهرم عبدالصمداعظمی به آشپزخانه آمد و لیوانی راکه در آن مایع سفید رنگی بود بطرف من دراز کرد و گفت : اینرابخور، پرسیدم این چیست . شوهرم‌جواب داد مشروب است . من گفتم : مشروب نمیخورم . شوهرم اصرار کرد و چون‌من مقاومت کردم گفت: اگر نخوری میکشمت ، من ناچار لیوان را گرفتم و وقتی لب زدم دهنم سوخت و فریاد کشیدم . شوهرم بقیه لیوان و یك بطری را که از همان مایع در آن بود روی سرو صورت و بدنم ریخت که ناگهان حس کردم تمام بدنم را آتش زده‌اند . با صدای دادوفریاد من شوهرم از آشپزخانه بیرون رفت.

من خبری ندارم !

ساعت چهار و نیم بعد ازظهر بود که مهین در نتیجه شدت جراحات وارده فوت کرد ومامورین کلانتری در صدد پیدا کردن‌شوهر او بر آمدند و بالاخره اوراموقعی که میخواست وارد بیمارستان‌شود دستگیر کردند وبکلانتری آوردند.

عبدالصمد اعظمی‌شوهر مهین در بازجوئی اظهارات زنش را تکذیب کرد و از ماجرای ریختن اسید اظهار بی اطلاعی کرد.

دفترچه خاطرات

خبرنگار ما که شخصا در این باره تحقیقاتی نموده‌است گزارش میدهد : بطوریکه بستگان نزدیك مهین می‌گفتند وی از مدتی پیش با شوهرش اختلاف داشت و این اختلافات اغلب منجر به گفتگو و مشاجرات سختی میشد . مهین چند روز پیش بیکی از بستگان خود گفته بود . من خاطراتم را در دفترچه‌ای نوشته‌و درصندوقم گذاشته‌ام و دراین دفتر علت اختلافات من و شوهرم ذکر شده است .

خبرنگار ما اضافه میکندمهین همسر دوم آقای عبدالصمد اعظمی بود و چندی پیش نیز بقصد خودکشی خود را مسموم کرده‌بود. عبدالصمد قبلا با دختر عمه‌اش ازدواج کرده و از او یك دختر۱۳ ساله بنام ملکه و یك دختر ۱۲ ساله بنام اکرم داشت که اکرم اکنون نزد مادرش در تبریزبسر میبرد بطوریکه اظهار میشد دختر ۱۳ ساله عبدالصمد بنام ملکه دو سال پیش‌درنتیجه‌تندی وسختگیری پدرش خود را آتش زد و فوت کرد .

تحقیقات ادامه دارد

فعلا آقای‌عبدالصمد اعظمی منکر کشتن همسرش‌میباشد ولی‌تحقیقات مامورین ادامه دارد و قرار است‌با استفاده از دفتر خاطرات مهین ، علت اختلاف معلوم شود.

جنازه مهین نیز برای معاینه عصر دیروز باداره پزشکی قانونی فرستاده شد تامعلوم شود مایعی که‌روی‌این زن‌ریخته شده وموجب مرك وی گردیده چه‌بوده‌است.

مهین ۵ فرزند باسامی مرتضی، مجتبی ،سیمین ،نسرین ، زرین‌دارد که از ۱۲ ساله تا ۲ ساله میباشند.

چند حادثه

در ۲۴ ساعت گذشته ٤ طفل خردسال باسامی خدیجه نادری فرزند اسمعیل رضااسدی لاریجانی فرزند رحمن، محسن لاجوردی فرزند قاسم ، فاطمه اشکانی فرزند ابوالفضل درحوض خفه شده‌اند .

دیروز مامورین ژاندارمری تهران در فرح آباد یك جمجمه چند استخوان و مقداری موی سرپیدا کردندومعلوم‌می‌شدکه شخصی راقبلا بقتل رسانیدند و جنازه‌اش رادر آنجاانداخته‌اند.

دیشب عقرب ، دختر ۱۰ ساله‌ای بنام فاطمه فرزند خلیل‌را گزید . فاطمه در اثر زهرنیش عقرب چندساعت بعددربیمارستان مسمومین درگذشت .

امروز جنازه جوانی بنام قنبرعلی رحیمی فرزند نصراله‌که دراثر ضربه وارد بشکمش درگذشته بود در اداره پزشکی قانونی معاینه شد.

مردی که از کام‌مرك گریخته است

ماجرای یکساعت تلاش افرادخانواده‌ایرادر دریا برای نجات خود شرح میدهد

...خانواده مایکساعت بامرك دست بگریبان بود در حالیکه دستهایمان رابه لبه قایق‌کوچکی گرفته بودیم درمیان امواج‌دریا گرفتار شده بودیم . وبرای‌نجات خودتلاش‌میکردیم،ساحل‌چندان دورنبود اماکسی به فریاد ما نمیرسید ، بالاخره امواج‌دریا یکی از ما رابلعید و چند دقیقه بعد دونفر دیگر ازمارا بکام‌خود کشید و سرانجام قایقی ازدور پیدا شدو ماپنج‌نفر باقیمانده‌را نجات داد...

آقای محمد مهر آبادی یکی از افراد خانواده‌ایکه سه‌تن از آنهاروز جمعه گذشته در نزدیك موج شکن بندر پهلوی طعمه‌امواج دریا شده‌اند ماجرارا اینطور شرح‌میداد..

ساعت ٦ و نیم بعد از ظهر روز جمعه با افراد خانواده از غازیان‌برای تفریح سوار قایقی شدیم تا بطرف بندر پهلوی برویم ، قایق کوچك‌بود ولی قایقران که گویا جوان محصلی بود میگفت ، نه نترسید ،مادر این قایق ۲۰نفر را هم سوار میکنیم .

بالاخره براه افتادیم وقتی نزدیك موج شکن رسیدیم، لنگر قایق‌زیاد شده و آب فراوانی درآن ریخته شده بود. از ترس تصمیم به‌مراجعت گرفتیم سرقایق برگشت وصد متر هم جلوتر رفتیم ولی ناگهان قایق واژگون‌شد..

تلاش برای‌نجات

آقای مهر آبادی درحالیکه‌اشك در چشمانش حلقه زده بود چنین‌ادامه داد: ماهشت نفر که یك کودك هشت‌ماهه نیز در میانمان بود دستهایمان را به لبه قایق گرفتیم ، قایق میچرخید و ماراهم‌باخودمیچرخاند یکربع گذشت.. ناگهان‌امواج برادرزاده۸ماهه مراکه‌در آغوش مادرش بود ربود وبرد ماهرچه فریاد میکردیم کسی بسراغ ما نمی آمد، چند دقیقه دیگر هم گذشت‌همه ماخسته شده بودیم ، یکدفعه متوجه شدیم که پریچهرو پریوش برادرزاده های دیگرم ناپدید شده‌اند ... این دو دختر جوان راهم که اولی ۱۷سال ودیگری ١٤ سال داشت امواج دریااز میان ماربوده بودند.

درهمان حال که بامرك مبارزه می کردیم بخاطر این عزیزان اشك می ریختیم ولی چه سود دریا آنها را بلعیده بود..

ماهمچنان سعی میکردیم که‌دست هایمان را از قایق رهانکنیم ، درهمان حال گریه میکردیم وفریاد میکشیدیم تاسرانجام لنگائی ازدور پیدا شدو نزدما آمدو نجاتمان داد.گویاشناگری که‌در ساحل بود مارا دیده وبسراغمان آمده بود مارا از دریانجات دادند درحالیکه سه تن از عده ماکم شده بود.

چرا...؟

آقای مهر آبادی بعد گفت : خانواده ماعزادار شدولی چرا ترتیبی نمیدهند که‌سایر خانواده‌ها از این پس‌عزادار نشوند .

چرا مامورین شهربانی اجازه می دهند که هر جوان محصلی قایقران شودوجان عده‌ایرا بخطر اندازد ؟

چراآنها اجازه میدهند که دریك قایق چهارنفری ده نفر را سوار کنند؟ ماکه از ظرفیت قایق اطلاعی‌نداشتیم.

چرا در محل مامورین نجات غریق ومراقب نمیگذارند تا اگر کسی‌دچار حادثه‌ای شد بفریادش برسند ؟

آقای مهرآبادی توضیحات خودرادر اینجا خاتمه دادو باچشمان اشکبارخدا حافظی کرد.

***

ماتاثر عمیق‌خودرا از این حادثه ابراز میداریم و به خانواده های‌داغدار قربانیان دریاتسلیت میدهیم‌و انتظار داریم همانطور که بارها گفتیم برای حفظ جان کسانی که بدریا میروند تصمیمات موثری اتخاذ شود تا این چنین جان عزیزان مردم بخطر نیفتد.

پریچهر وپریوش‌که دریا آنها را بکام خود کشید

مأمور قلابی گرفتار شد

دیشب جوانی که خود راافسر پلیس معرفی میکرد و میخواست‌از زنی اخاذی کند توسط مامورین پاسگاه کلانتری ۲۰ دستگیرشد.

پریشب جوانی بمنزل زنی بنام وجیهه مراجعه کرد و پس ازاینکه خود را افسر زندان معرفی کرد و برای اثبات این موضوع عکس‌خود را در لباس افسری شهربانی نشان داد به وجیهه گفت من افسر زندان هستم که لباس شخصی پوشیده‌ام در زندان از مردی بنام‌اکبر مقداری تریاك گرفته‌اند او گفته است که تو این تریاکهارابرایش آورده‌ای. حالا باید دو هزار تومان بمن‌بدهی تا پرونده را از بین ببرم. وجیهه پرداخت این پول را به شب بعد موکول کرد وجریان را نیزبپاسگاه اطلاع داد .

قتی دیشب این جوان برای دریافت پول بمنزل وجیهه مراجعه کرد مامورین پلیس او را بازداشت کردند .

در بازجوئی معلوم شد این جوان اکبر مرشدی نام دارد که چندی قبل هنگامیکه لباس افسری‌شهربانی پوشیده و مشغول اخاذی از رانندگان بود دستگیر شده و در دادگاه محکوم گردیده است وسه روز پیش از زندان آزاد شده‌است.

در۲٤ ساعت‌گذشته:
۹ نفردراثر حوادث مختلف مجروح شده‌اند

در ۲٤ ساعت گذشته ۲ نفر به اسامی فرج نیکنام فرزند محمد علی حمید یاسائی فرزند امیر دراثر حوادث رانندگی و دو نفر به اسامی ولی‌الله رحیمی فرزند محمد علی و فاطمه باباخانی فرزند سلیمان بعلت سوختگی و سه نفر باسامی عبدالله عباس زاده فرزند عزت در بخش ۸ اکرم مدنی فرزند محمد در بخش ۲۳ و علی رحیمی فرزند کریم در اثر زدوخورد و دونفر باسامی‌مهپاره محمدی فرزندسلیمان‌و محمدحیدری فرزند حسن ،نصرت محمودی فرزند عبدالله بعلت سقوط از بلندی زخمی شده‌اند .

پیش بینی وضع هوا

هوای تهران صاف گاهی همراه باکمی ابر وباد نسبتا شدید در سطح‌زمین پیش بینی میشود.

هوای سواحل بحر خزر ابری همراه بابارندگی ، استانهای آذربایجان قسمتی ابری در بعضی ساعات همراه بارگبار ورعد وبرق در ارتفاعات ، شهرستانهای غربی و شمالی ایران و کرمان کمی تاقسمتی ابری هوای خوزستان غبارآلود و سایر نقاط ایران صاف گاهی همراه بالکه‌های‌ابر پیش بینی میشود .

ضمنا هوای شهرستانهای شمالغربی کمی سردتر خواهد شد .

حداکثر درجه حرارت هوای‌تهران‌در۲٤ ساعت گذشته ۳۷درجه‌و نیم درجه کمتر از روز قبل و حداقل آن ۲۳ درجه ۳درجه کمتر از روز قبل بالای صفر بوده‌است .

فقط در سینما سعدی

نمایش فیلم معروف

ازفردا آغاز هفته پنجم

کنت مونت کریستو

پرفروش ترین و موفقیت آمیزترین فیلم فصل

قسمت اول «خیانت» وقسمت دوم «انتقام» هردوقسمت دریکشب

شروع سئانس‌ها ۱۰٫۳۰ صبح ۲ـ۵وربع ـ ۸٫۳۰ بعدازظهر

دستگاه کامل تهویه مطبوع (ایرکاندیشن) سینماسعدی که مارك کارخانه معروف‌امریکا وستینگهاوس میباشد و بوسیله متخصصین‌کارخانه مزبور نصب شده ودر نوع خود درکلیه موسسات سینمائی بی‌نظیر است شروع‌بکارنموده و اکنون :

سینماسعدی دارای خنك ترین وسالم ترین سالن سینما در تهران میباشد

نمایش فیلم کنت مونت‌کریستو فقط تاچندروز دیگردرسینماسعدی ادامه دارد.

A.SH.N.A. CO.

دستگاههای پانزده هزار شماره‌ای تلفن بایران حمل شد

این دستگاهها در عشرت آباد، نارمك، یوسف‌آباد وتهران‌پارس نصب‌میشود

*** بزودی تلفن خودکار کرمانشاه بکار میافتد**

امروز مقامات شرکت تلفن‌اعلام کردند که تاسیسات و ابزار آلات مراکز جدید تلفن های تهران با کشتی بطرف ایران حمل گردید و تا سه ماه دیگر نصب این تاسیسات و دستگاهها در تهران آغاز خواهد شد .

در این کشتی که‌حامل تاسیسات فنی تلفن تهران است دستگاههای سیزده هزار شماره‌ای تلفن بارگیری شده است طبق اطلاع حاصله این دستگاهها در عشرت آباد و یوسف‌آباد و نارمك و تهران پارس نصب خواهد شد .

اکنون مقامات فنی شرکت تلفن مقدمات نصب پنجهزار شماره تلفن جدیدرادرعشرت آبادفراهم کرده‌اند وپس از رسیدن دستگاههای فنی پنجهزار شماره دیگر دریوسف‌آباد و هزار شماره در نارمك و دو هزار شماره در تهران پارس بکار خواهد افتاد .

قبول ودیعه

اکنون مدتی است که شرکت تلفن از دریافت وام و دیعه تلفن خودداری میکند و مقامات مطلع شرکت تلفن اظهار میدارند که‌پس از وصول دستگاههای ارسال شده چون گشایشی در وضع تلفن های تهران روی میدهد بدین لحاظ از طرف شرکت برای قبول مجددودیعه اقدام خواهد شد .

تلفن کرمانشاه

یك مقام فنی در شرکت تلفن امروز گفت نصب مرکز سه‌هزار شماره‌ای کرمانشاه آغاز شده و بزودی در این شهر تلفن خود کار مورد استفاده قرار خواهد گرفت

حزب ملیون فعالیت خودرا تجدیدکرد

امروز از دبیرخانه حزب‌ملیون اطلاع‌داده شد که حزب ملیون از سه هفته پیش فعالیت خود را از سرگرفته است .

آقای دکتر احمد امامی به‌خبرنگار ما گفت : مقارن تاریخی که آقای دکتر امینی بسمت نخست‌وزیر برگزیده شده مدت ماموریت کمیته مرکزی حزب منقضی شد . کمیته مرکزی در آنزمان هیچگونه‌فعالیت حزبی را صلاح ندید و در ضمن‌در آخرین جلسه خود سمت اینجانب را بعنوان سرپرست دبیر خانه‌تائید کرد . آقای دکتر امامی در مورد علت تجدید فعالیت حزب ملیون گفت :

چون رهبر این حزب چهل ماه نخست‌وزیر بود و بادر نظر گرفتن نطقهای انتخاباتی تابستان سال گذشته باحتمال‌قوی‌مغرضین‌جلسات حزبی مارا حمل برجلسات انتقادی مغرضانه نسبت بدولت‌فعلی‌میکردند این بود که فعالیت خودرا موقوف کردیم ولی اینك که خوشبختانه رئیس دولت روش‌مارا کاملا شناخته است به‌فعالیت خود ادامه میدهیم .

آقای دکتر امامی افزود : در مورد روش ما نسبت بدولت باید بگویم که اصولا هردولتی که طبق قانون اساسی بفرمان شاهنشاه برگزیده شود مورد احترام ماامست ولی بدیهی است این احترام مانع از آن نخواهد بود که‌انتقادات‌بجای خود را نسبت باعمال دولت‌درصورت لزوم اعلام داریم .

قانون جدید معافیت مشمولین

بقیه از صفحه اول

امروز یك مقام مطلع در نظام وظیفه بخبرنگار ماگفت : ظرف امروز وفردا تصویب‌نامه دولت‌باداره نظام‌وظیفه ابلاغ خواهد شد تا مقدمات اجرای آن فراهم گردد.

همین مقام مطلع اضافه کرد : اجرای مقررات این تصویب نامه که مستلزم تهیه و تصویب‌آئیننامه اجرائی است ، برای این دوره سرباز گیری که درشهریور ماه صورت میگیرد امکان پذیر نیست. زیرا ازهم‌اکنون به‌تمام حوزه‌های سرباز گیری دستورات لازم مانند گذشته داده شده و لازم است مشمولین دیپلمه وعدی متولدین سالهای ۱۳۱۲ تا ۱۳۲۰ برای‌روشن شدن وضع خود به حوزه‌های‌مربوط مراجعه کنند.

خبرنگار ما اضافه میکند که مدتی وقت لازم‌است تاآئین‌نامه اجرائی این تصویب نامه تهیه‌شود وبرای تصویب‌به‌هیئت دولت‌پیشنهاد گردد بنابراین احتمال میرود که مقررات این تصویب‌نامه از دوره آینده سرباز گیری (بهار سال آینده) بمرحله عمل درآید و تامین احتیاجات ارتش در نیمه‌دوم سال جاری برطبق قوانین سابق صورت گیرد.

برای بازگرداندن مسافرینی‌که بمشهد رفته‌اند همه روزه قطار فوق‌العاده بمشهد میرود

امروز مقامات راه‌آهن اعلام کردند که در روزهای تعطیل هزاران نفربوسیله قطارهای مشهد و آذربایجان مسافرت کرده‌اند مدیر کل فنی راه‌آهن گفت براثر افزایش بیسابقه مسافرین درخطوط‌مشهد و آذربایجان قطارهای فوق‌العاده حرکت کرد و طبق تقاضای ماموزین راه‌آهن خراسان تعداد مسافرین این شهر رآنقدر زیاد است که برای عودت این مسافرین بتهران تا آخرماه جاری قطار های فوق‌العاده‌همچنان بسیر خود ادامه‌خواهد داد. راه‌آهن دولتی درخطوط مشهد و تبریز در نرخ‌بلیط هاتجدید نظر کرده و تخفیفی درقیمت‌مسافرت داده‌است‌و همین امر موجب هجوم بیسابقه مسافرین گردید و در چند روزگذشته درراه آهن وضع فوق‌العاده اعلام شد و کارمندان قطارها و متصدیان ادارات مسافرت وباجه های بلیط فروشی شبها هم در محل کار خود حضور داشتند .

افزایش درآمد

مدیرکل فنی راه‌آهن امروزاعلام‌کرد که درآمد راه‌آهن درنواحی جنوب وتهران افزایش یافته وی‌گفت ناحیه جنوب درماه گذشته بیش‌از چهارمیلیون تومان درآمد داشته است.

نام نویسی دانشکده صنعتی

از روز گذشته نام نویسی داوطلبان ورود بدانشکده صنعتی(پلی تکنیك آغازشد وتاروز ۲۵ مرداد ادامه خواهد داشت.

آقای مهندس امیر صدری معاون دانشکده صنعتی و رئیس امتحانات بخبرنگارما گفت :درظرف روز گذشته ۲۰۰نفرثبت‌نام کرده‌اند و امتحانات روز سه‌شنبه ۳۱مردادماه انجام خواهدشد.

سفیر کبیر ایران

بقیه از صفحه اول

نظر بامقامات رسمی در باره‌روابط ایران وشوروی وارد تهران شد ودرمدت توقف بیست‌روزه خود در تهران بحضور شاهنشاه رسید و با آقایان نخست‌وزیر ووزیر امور خارجه ملاقات و گفتگو کرد.

سفیرکبیر ایران در مسکو در ملاقات خود با آقای نخست‌وزیر گزارش جامعی از روابط ایران و شوروی دراختیار ایشان قرار داد. هفته گذشته گفته شد که آقای مسعود انصاری بعلت کسالت‌اظهار تمایل به‌کناره‌گیری از پست‌سفارت ایران در مسکو کرده و بالاخره‌در پایان هفته گذشته مقامات مطلع گفتند که‌آقای دکتر علیقلی‌اردلان وزیراسبق خارجه و قائم‌مقام رئیس هیئت مدیره شرکت ملی نفت در جنوب بجای ایشان درنظر گرفته شده واز دولت شوروی نیز تقاضای پذیرش برای وی شده است .

مسافرت آقای مسعود انصاری بمسکو ظاهرا برای تحویل‌دادن‌کار های سفارت به کاردار موقت و همچنین انجام مراسم تودیع با مقامات دولت شوروی و نمایندگان سیاسی خارجی مقیم مسکومیباشد.

احتمال میرود که آقای مسعود انصاری پس‌از پایان دادن کارخود درمسکو برای استراحت و معالجه مدتی دریکی از کشورهای اروپای غربی اقامت کند.

امروز یك‌مقام‌مطلع دروزارت‌خارجه بخبرنگار ماگفت : که ممکن است اعلام پذیرش سفیر کبیرجدیدایران درمسکو از طرف مقامات شوروی بنابسابقه ورویه‌ای که معمولا شوروی‌ها در اینمورد دارند مدتی شاید درحدود یکی دوماه بطول انجامد وباین جهت احتمال میرود که امور سفارت ایران در مسکو برای مدتی برعهده کاردار موقت باشد.

ورود

*آقای مرتضی‌ابوذر مدیر کل‌وزارت کشور از اروپا

*آقای حسین خلیلی معاون مدیر کل‌نظارت بردرآمدها از اروپا

*آقای حسین قاسمیه رئیس هیئت مدیره کارخانجات پارس که برای مذاکرات بازرگانی به‌آمریکا رفته بود- ازنیویورك

خروج

*آقای شهاب خسروانی نماینده بازرگانی شاهنشاهی در اروپا به‌اروپا

*آقای محمود افضلی مشاور آمار بهداشت جهانی وابسته بسازمان ملل به کراچی

*آقای علی کمالوند بازرس‌نخست وزیری به لندن

تلویزیون ایران

برنامه امشب

ساعت ۶٫۰۰ـموزیك رقص
ساعت ۶٫۳۰ـ برنامه‌خردسالان
برنامه انجمن رودکی
ساعت ۷٫۰۰ـ فیلم مشاغل‌خطرناك
ساعت ۷٫۳۰ـ برنامه‌بانوان
ساعت ۸٫۰۰ هنرهای زیبا
ساعت ۸٫۳۰ اخبار و فیلم خبری
ساعت ۸٫۴۵ـ موسیقی کلاسیك
ساعت ۹٫۰۰ـمسابقه شاه پسند
ساعت ۹٫۳۰ـنکات شیرین زندگی
ساعت ۱۰٫۰۰ـ دیدنیهاوشنیدنیها
ساعت ۱۰٫۱۵ـ فیلم موزیکال
ساعت ۱۰٫۳۰ ـپایان برنامه

قهرمانان ژیمناستیك بوطن بازگشتند

روز گذشته‌قهرمانان ژیمناستیك کشور که در نمایشات جهانی ژیمناستیك شرکت کرده بودندبه تهران بازگشتند ، این نمایشات‌در اشتوتگارت آلمان با شرکت ۲۹ کشور برگزار شد آقای وصالی معاون تربیت بدنی وسرپرست تیم اعزامی به آلمان بخبرنگار ما چنین اظهار داشت :

نمایشات جهانی ژیمناستیك هر چهارسال یکبارانجام میشودومنظور از این نماشات اینست که جوانان ورزشکار و همچنین مربیان‌ورزش ممالك مختلف گرد هم جمع شوند ومتد واسلوب کشورخود رابدیگران نشان دهند ، این نمایشات حرکات ژیمناستیك عمومی است و جنبه مسابقه ندارد و این سومین دوره‌ای بود که برگزار شد ، این نمایشات را «ژیمناتراداء»میگویندوخوشبختانه شش نفر از قهرمانان ژیمناستیك ایران در این دوره شرکت نمودند.

کشور های مختلف بترتیب از چهل نفر تا هشتصد نفر قهرمان‌در نمایشات جهانی شرکت داده بودند ودرمیان شرکت کنندگان دختران وپسران ومردان وزنان دیده‌میشدند نمایشات ده روز مداوم ازهشت صبح تا ۱۲ و ازسه تا نه بعد از ظهر انجام میشد و هر برنامه یك ربع تانیمساعت طول میکشد ، غالبا برنامه ها توام با موزیك وباوسائل از قبیل توپ ،چوب ،پرچم ،روبان، دستمال و طناب بود .

علاوه بر این برنامه ، یکروزهم برنامه های قهرمانی ژیمناستیك با شرکت قهرمانان کشور های‌شرکت کننده منجمله ایران برگزار شد در این برنامه از هر کشورحداکثر پنج یا شش نفر شرکت داشت .

در پایان نمایشات ،کنگره ای‌با شرکت کلیه مربیان تیمها اعم از زن ومرد وروسای‌تربیت بدنی‌ممالك شرکت کننده تشکیل شد .

مسابقه ورودی هنرسرایعالی

هنرسرایعالی از۱۵۰۰ نفر شرکت کنندگان ۹۶ نفر را خواهد پذیرفت

ازساعت هفت و بیست دقیقه صبح امروز مسابقه ورود ی‌هنرسرایعالی (انستیتوتکنولوژیك)درسالن‌دبیرستان البرز انجام شد .

در این امتحان ۹۰۰ نفر شرکت کرده بودند که ۱۵۰ نفر آنها درسالن اول و بقیه در دو سالن جدید ـ دبیرستان البرز امتحان دادند .

آقای مهندس شایگان معاون‌هنر ـ سرایعالی و رئیس امتحانات‌بخبرنگار ما اظهار داشت : امروز ۶۰۰ نفردیگر نیز برای ورود به هنرسرایعالی در شهرستانها مشغول دادن امتحان هستند .

سوآلات آنها از تهران فرستاده شده و امتحانات زیر نظر رئیس فرهنگ هر شهرستان انجام میگیرد پس از انجام امتحان ورقه‌ها بتهران‌فرستاده میشود تا در اینجا تصحیح گردد .

در امتحانات امسال از ۹۰۰ نفر شرکت کنندگان تهران ۲۰ نفر را دختران تشکیل میدادند در صورتیکه سال گذشته فقط ۵ دختر شرکت کرده بودند هنرسرایعالی از بین ۱۵۰۰ نفر شرکت کنندگان تهران و شهرستانها فقط ۹۶ نفر را خواهد پذیرفت .

آقای مهندس شایگان گفت : نتیجه امتحانات پس از رسیدن ورقه های شهرستانها وتصحیح آنها قریب‌بیست روز دیگر اعلام خواهد شد .

چهل‌وششمین سال‌استخر

روزنامه استخر اخیرا قدم به مرحله چهل و ششمین سال انتشار خود گذاشته است .

این روزنامه از کهن سال ترین جراید ایران میباشد که در چهل و شش سال پیش در شیراز شروع بانتشارکرد. روزنامه‌استخردر زمانهای مختلف و دورن های ـ انقلاب‌ایران خدمات مهمی به‌پیشرفت آزادی و مشروطیت و تنویر اذهان عمومی کرده است .

آقای محمد حسین استخر که از نویسندگان فاضل و اساتید عالم مطبوعات میباشد پیوسته در این‌مدت با قلم توانای خود موجب پیشرفت و آبروی این جریده وزین بوده‌است.

ما موفقیت آقای استخر مدیر محترم سیروس استخر ـ سردبیر روزنامه استخر را در ادامه خدمات مطبوعاتی خواهانیم .

حفرچاه نفت درجزایر خلیج فارس

حفرچاه در جزیره خارك آغازشده و در جزیره قشم نیزبزودی‌شروع میشود

امروز اطلاع حاصل شد که‌چاه شماره یك جزیره شیخ شعیب که وسیله شرکت های عامل نفت حفر میشد به نفت رسید ولی چون ذخائر منبع آن باندازه تجارتی نبود حفاری تعطیل گردید و وسائل حفاری به جزیره قشم (بزرگترین جزیره ساحلی خلیج فارس) انتقال یافت تا حفاری اولین چاه این جزیره‌آغاز گردد .

در ضمن اطلاع میرسد که‌حفاری اولین چاه نفت در جزیره خارك‌آغاز شده است و اگر در این جزیره‌نفت بدست آید بواسطه آنکه این‌جزیره بزرگترین بندر صادراتی نفت‌ایران هم هست صدور نفت‌خام آن‌بسهولت میسرخواهدبودبرنامه خودکارکردن پالایشگاه آبادان همراه با تعویض دستگاهها و توسعه پالایشگاه آبادان ادامه دارد ،بموازات‌خودکار کردن بعضی قسمت‌های پالایشگاه آبادان احتیاج بکار گر کمتری‌پیدا میشود ولی برنامه کار طوری است که ازکارگرانی که بواسطه‌خودکار کردن بعضی قسمت های پالایشگاه آبادان بیکار میشوند درسایرقسمت های پالایشگاه که جدیدا بکار می افتد استفاده میگردد .

در آبادان ۱۲۶۷۸نفر کارمند و کارگر وجود دارد که ۷ هزار نفر از آنها در پالایشگاه کارمیکنند

تیم وزنه‌برداری ایران

درمسابقات وزنه برداری جهانی شرکت میکند

چندی قبل فدراسیون وزنه‌برداری کشور بمنظور انتخاب تیم ملی وزنه برداری جهت شرکت‌در مسابقات‌جهانی که‌در وین انجام میشود مسابقات‌ورودی به‌اردو ترتیب داده‌و کسانیکه‌توانستند برای ورود به اردو رکورد لازم‌بدست آورند عبارتند از آقایان مجیدنیری درخروس وزن ،اسمعیل علم خواه‌در پروزن ، فاطری از بابل و هنریك تمرز از تهران در سبك وزن ، عامی تهرانی میان وزن ، اکبرنوری ازاهواز ومنوچهر برومند درمیان سنگین.

این عده از اول مردادماه دراردوی وزنه برداری که در باغ دانشکده کشاورزی کرج مهیا گردیده‌باستراحت وتمرین میپردازند .

ضمنا مسابقات قهرمانی وزنه‌برداری کشور امسال در رضائیه انجام میشود ودراین مسابقات هرکدام از قهرمانان شهرستانها که بتوانند رکوردورود باردو بدست آورند به اردو اعزام میشوند.

در اواخر مرداد ماه یك مسابقه‌بین قهرمانانیکه به اردو اعزام شده‌اندانجام خواهدگردید وازبین شرکت‌کنندگان در مسابقات مزبور هفت نفر که‌بتوانند رکوردی باقی بگذارند برای شرکت درمسابقات جهانی‌باطریش عزیمت می کنند.

میدان‌سپه‌نرده کشی میشود

بقیه از صفحه اول

همچنین برای اینکه از عبورعابرین پیاده‌رو بوسط خیابان جلوگیری‌شود طرف ۴۸ ساعت آینده قسمت هائی‌از این میدان ـجلوی بانك بازرگانی «قسمت راهروی زیر زمینی»ضلع‌شرقی شهرداری نرده کشی خواهدشد.

وپس از انجام این‌کار قسمت های دیگر میدان نیز نرده کشی خواهد شد .

امروز چند نفر از مقامات فنی راهنمائی بخبرنگار ما گفتند اغلب از طرف عده‌ای از مردم سئوال‌میشود بچه علت خیابانهای سعدی‌وفردوسی واسلامبول بار دیگر دو طرفه اعلام میشود مگر سابق‌براین خیابانها دو طرفه نبود .

در جواب این دسته از سئوال کنندگان باید گفت در سابق اداره راهنمائی و رانندگی با مشکلاتی در این خیابان مواجه بود که هم اکنون این مشکلات رفع گردیده و موجب تسهیلاتی برای عبورو مرور در این خیابانها گردیده است

از جمله این تسهیلات تعریض خیابان فردوسی بعرض یکمتر و هشتاد سانتیمتر ، جلوگیری از توقف وسائل نقلیه در خیابانهای فردوسی ، سعدی جنوبی واسلامبول منوچهری ، لاله‌زار ، لاله‌زار نو ، باب همایون واحداث خیابان امامی هروی میباشد .

بدین ترتیب دیگر موجبی برای اختلال عبورو مرور در این خیابانها پیش نخواهد آمد .

از طرفی پس از نرده کشی‌خیابان مرکزی و جلوگیری از عبور عابرین پیاده بوسط خیابانها اداره راهنمائی و رانندگی اطمینان دارد که عبور و مرور در این خیابانها بانظم بیشتری انجام خواهد شد

خط کشی و نصب تابلو

امروز مقامات راهنمائی اعلام کردند که خط کشی خیابان سعدی شمالی برای دو طرفه کردن خیابانها پایان یافته است و همچنین نصب تابلو های لازم نیز در خیابانهای مزبور روباتمام است . البته باید توجه داشت تمام تابلوهائی که هم اکنون نصب میگردد تابلو های بین‌المللی خواهد بود

تعدادا‌تو بوسها زیادمیشود

بقیه از صفحه اول

مطالعاتی صورت گرفته است منتهی در حال حاضر شرکت واحد اینکار را نمیتواند بمرحله‌اجرادر آوردچون تعداد اتوبوس کافی نیست شرکت در حدود ۶۰۰ اتوبوس کم دارد صد و پنجاه دستگاه اتوبوس دو طبقه و سیصد دستگاه اتوبوس یك طبقه

کمك بلاعوض

در مورد تامین کسری اتوبوس در خطوط اتوبوسرانی تهران‌وحومه آقای ملایری گفت مذاکراتی‌صورت گرفته است که از محل کمکهای دولت آلمان اعتباری بشهرداری تخصیص داد ه‌شود که از محل این اعتبار تعدادی‌اتوبوس تحویل‌شرکت واحد داده شود

تغییر مسیر خطوط

مدیر عامل شرکت واحد افزود من در سفر اخیر خود باروپا در امر اتوبوسرانی کشورهای اروپا مطالعاتی صورت دادم مخصوصا در مورد اتوبوسرانی شهر بزرك لندن با مقامات مربوط تماس گرفتم در این شهر حتی دو خط از یك مسیر عبور نمیکند بلکه درهرخیابان تنها یك خط رفت‌و آمد دارد و حال‌آنکه تنها از خیابان شاهرضا ٤ خط اتوبوسرانی میگذرد

تعمیر اتوبوسهای دو طبقه

در لندن با صاحبان شرکتی که ما اتوبوسهای دو طبقه را از آنها خریداری کرده‌ایم صحبت کردم و قرار شد بلافاصله چند نفرمتخصص بایران بفرستند و برای اتوبوسهای دو طبقه درهای کشوئی و بخاری و پنکه کار بگذارند و صندلیهای‌طبقه دوم اتوبوسها را نیز از تخته و فیبر بسازند .

ظرف مدت کمی اتوبوسهای دو طبقه باینصورت که گفته شددرخواهد آمد و از آنها در مسیرهای مستقیم استفاده خواهد شد .

سرویس سینما

از فردا شب ترتیبی داده میشود که هنگام تعطیل سینماها اتوبوس بتعداد کافی در ایستگاههای مقابل سینماها موجود باشدومردم رابمقصد برساند .

خط کمربندی شمیران

از آقای ملایری در مورد ایجاد خط کمربندی شمیران سئوال شد، وی پاسخ داد همانطور که بارها گفته‌ام مامیخواهیم کاری انجام‌بدهیم که رفاه مردم در آن کار باشد تاکنون تعداد زیادی نامه ازمسافران خطوط شمیران بشرکت‌رسیده‌است در این نامه ها مردم اظهار نظرات موافق و مخالف کرده‌اند ،باز هم برای اظهار نظر فرصت کافی‌هست و پس از بررسی لازم شرکت‌تصمیم قطعی خواهد گرفت

بمنظورجلوگیری ازآلودگی هوای تهران

یکصد کوره آجرپزی بوسیله مامورین شهرداری خراب‌میشود

امروز کمیسیونی در اداره کل‌امور شهرداری ها با حضور نمایندگان وزارت کشور و وزارت بهداری و شهرداری تهران و عده ای دیگر تشکیل شد و درباره تخریب کوره های اطراف تهران تصمیم گرفت‌طبق تشخیص اداره بهداشت دود کوره های جاده ری و همچنین کوره های واقع در غرب‌تهران هوای شهرتهران را آلوده کرده و در نظر است پس از تصویب کمیسیون و موافقت‌دولت ازطرف شهرداری نسبت بخراب‌کردن کلیه کوره های مزبور اقدام گردد .

شهرداری تهران در سال ۳۹تعداد سی و شش کوره را واقع در اراضی فرح آباد خراب کرد و با این‌ترتیب قسمت اعظم ناراحتی ساکنین جنوب شهر رفع شد و اکنون در حدودهفتاد دستگاه کوره هوفمان‌در اطراف جاده ری بکار مشغول است که در نظر است برای رفع دود این کوره ها اقدامات جدی صورت گیرد . از طرف وزارت بهداری و شهرداری تهران باتحادیه صنف فخار اطلاع داده‌شده که هر چه زودتر برای نصب مشعل برقی و خود کار در کوره های خود که بدون دود کار کند اقدام کنند و بهمین منظور نیز از طرف اتحادیه مزبور اقداماتی برای توسعه شبکه برق دولتی در حدود جاده ری بعمل آمده است بهر حال اگر صاحبان کوره ها نسبت بکار گذاشتن مشعل برقی و همچنین نصب دستگاه ـ مخصوص رفع دود اقدام نکنند بیش از یکصد کوره آجر پزی در اطراف تهران بوسیله مامورین شهرداری خراب خواهد شد .

پرداخت حقوق معلمین مامور تحصیل

امروزوزارتفرهنك طی تلگرافی بکلیه ادارات فرهنك شهرستانها دستور داد حقوق سه ماه تابستان آن عده از آموزگاران خود را که مامور تحصیل در دانشسرایعالی شبانه میباشند بپردازند. این عده از میان آموزگاران فارغ التحصیل دانشسرای مقدماتی شاغل درشهرستانها از طریق مسابقه انتخاب شده‌اند و ضمن تدریس در دبیرستانهای‌تهران بعنوان مامور در کلاسهای شبانه دانشسرایعالی تهران مشغول ادامه تحصیلات عالیه خود میباشند .

ازاحداث جاده سوم ممکن‌است انصراف حاصل شود

امروز کمیسیونی برای‌تعیین‌تکلیف جاده سوم در نخست‌وزیری و در دفتر کار آقای ناصر ذوالفقاری وزیرمشاور تشکیل شد و در این کمیسیون‌آقای دکتر نصر شهردار تهران وعده‌ای از مهندسین و نمایندگان وزارت‌کشور و جنك حضور داشتند .

در این کمیسیون موضوع احداث وعدم احداث جاده سوم و پیشنهادات رسیده از طرف مقاطعه کاران و شرکت های داخلی و خارجی وهمچنین شکایات رسیده از طرف صاحبان اراضی واقع در مسیر این جاده مطرح گردید و نظریاتی ابراز گردید .

یکی از اعضای موثر این‌کمیسیون در آخر وقت امروز بخبرنگار ما گفت درباره جاده سوم مطالعه ادامه دارد و هنوز تصمیم قطعی اتخاذ نشده است .

شکایت صاحبان‌اراضی

مقامات شهرداری امروز بخبرنگار ما گفتند که شکایات زیادی ازطرف مالکین اراضی مسیر جاده سوم به شهرداری میرسد و این افراد همه‌روزه بشهرداری مراجعه و نسبت بعدم‌تعیین تکلیف جاده سوم اعتراض میکنند وی گفت شهرداری در شرایط فعلی نیازی باحداث جاده سوم ندارد و با در نظر گرفتن بحران پولی در شهرداری‌امکان دارد که اصولا فکر احداث جاده سوم کنار گذارده شود و بااین ترتیب تکلیف صاحبان اراضی و مردم تهران که منتظر این موضوع هستند روشن گردد ..

مستشار سفارت ایران درکراچی

آقای دکتر محمدتقی مقتدری رئیس اداره اطلاعات و مطبوعات و سخنگوی وزارت امورخارجه بسمت مستشار سفارت کبرای شاهنشاهی در کراچی منصوب شد .

حوادث شهرستانها

در فرح‌آبادیك‌کارگرغرق شد

خبرنگار ما در ساری گزارش میدهد دیروز سید جعفر جعفرپور کارگر۲۵ساله کارخانه‌چیت‌سازی بهشهر بتفاق عده‌ای ازبستگان‌وفامیل خود برای استراحت و استفاده از آب دریا بکنار دریای‌فرح‌آبادساری رفت ولی هنگام آب تنی در دریا بعلت عدم آشنائی بفن شنا غرق‌شد جنازهٔ ویرا یکساعت ونیم پس از نیمه شب گذشته از امواج دریاگرفتند و صبح امروز با انجام تشریفات قانونی بخاك سپردند .

بین‌اتومبیلها ماندو جانسپرد

خبرنگار ما در بندر پهلوی گزارش میدهد بازگشت‌مسافرین‌دریا ومهمانان بندرپهلوی‌همچنان ادامه‌داردوروزانه تعطیلات سه روزه به بندر پهلوی آمده بودند این شهرستان را ترك میکنند . عصردیروز هنگامیکه اتومبیل ها زنجیروار از بندر پهلوی بطرف تهران د رحرکت بودند پیر زن ٦٥ ساله ای بنام صدیقه سلطانعلی بین اتومبیلها قرار گرفت و براثر فشار وارده جانسپرد . جنازه وی پس از انجام تشریفات قانونی صبح امروز مدفون شد ولی معلوم نشد کدامیك از اتومبیلها موجب قتل یا مرگ این پیرزن گردیده است .

جرقه مرك

یك کارگر جان سپرد ویکی مجروح شد

طبق گزارش تلفنی خبرنگار ما در رودسر دیروز موقعی که علی کرم حسینی و فریدون دونفر از اهالی‌واجارگاز توابع رودسرمشغول حفر یك حلقه چاه بودند کلنك یکی از آنها درقعر چاه‌بقطعه سنك‌بزرگی برخورد و براثر اصطکاك کلنك با قطعه سنك مزبور جرقه‌ای تولید گردید که موجب‌مجروح شدن‌هر دو نفر کارگر شد حال فریدون باندازه‌ای وخیم بود که پس از چند دقیقه جانسپرد ولی علی کرم‌حسینی در بهداری رودسر تحت معالجه‌قرار گرفت وهم‌اکنون‌حالش روبه‌بهبودی است .

درودخانه غرق‌شد

خبرنگار مادرساری تلفنی‌گزارش داد دیروز سید محمد گرامی نژاد کارگر ۲۵ ساله‌ای از اهالی‌تهران که از مدتها قبل بساری آمده بود و درکارگاه آهنگری این‌شهرستان کار میکرد برای آب تنی برودخانه «تفته موام» رفت ولی بعلت عدم آشنائی بفن شنا غرق شد جنازه کارگر مزبور بوسیله عابرین ازآب گرفته شد و پس از انجام تشریفات قانونی تحویل زن و فرزندانش گردید

قربانی زدوخورد

داران فریدن ـ طبق گزارش ـ خبرنگار اطلاعات در داران فریدن طی زدو خوردی که دیروز بین دو دسته از اهالی قریه «نوغان سفلی» از توابع داران رخ داد یدالله حبیبی یکی از منازعین بسختی مجروح شدو پس از انتقال به‌بهداری داران فریدن جانسپرد فعلا قضیه تحت تعقیب است.

زیر قطار رفت

شاهی ـبنابگزارش‌خبرنگار اطلاعات در شاهی دیروز کودك ۹ ساله ی از اهالی شاهی بنام حسن حیدری هنگامیکه در نزدیکی کارخانه گونی بافی مشغول بازی بود زیر چرخهای یك قطار که از آنجا عبور میکردرفت و جانسپر دجنازه کودك مزبور با انجام تشریفات قانونی مدفون شد .

کشته شد

سنگسر ـگزارش خبرنگار اطلاعات در سنگسر حاکی استکه نیمه شب گذشته زنی از اهالی سنگسر بنام نساء بضرب گلوله ناشناسی بقتل رسید فعلا برای انجام تشریفات ـ قانونی در باره جنازه بانو نساء از مقامات قضائی و انتظامی دعوت‌شده است .

تبریکات

جناب آقای نخست‌وزیر

حسن انتخاب آنجناب را در انتصاب جناب آقای دکتر حسن زاهدی که از صاحب‌منصبان شریف وپاکدامن ایران می‌باشند بسمت ریاست ومدیرعامل بانك کشاورزی ایران تبریك عرض‌نموده سعادت وتوفیق معظم‌له رادرظل توجهات شاهنشاه محبوب ایران از خداوندمتعال خواستاریم .

از طرف کارمندان بانك کشاورزی شعبه سمنان‌ـمرتضی‌شادروز
آ ـ ۱۶۱۶۰

جناب آقای دکتر امینی نخست‌وزیر محبوب ایران

آقای دکتر نصر شهردار تهران در خصوص منع مشروبات الکلی مصاحبه‌ای نمود که باعث خورسندی جامعه روحانیت و ملت متدین ایران گردید اینجانب از طرف خود و جامعه وعاظ ساری از این‌نوع کارهای عام‌المنفعه پشتیبانی و حمایت خودرا اعلام‌میداریم .

از طرف جامعه وعاظساری ـمحمدصادق‌صدوقی
آ ـ ۱۶۲۵۰

یکباردیگر پشتیبانی خودرا ازاقدامات جناب آقای درخشش‌وزیرکاردان ورهبر معلمین ایران اعلام مینمایم.

معاون دبیرستان شاهرضا ـ حسین وجدانی
آ ـ ۱۱۷۸۳

آگهی دانشگاه تهران

داوطلبان مسابقه ورودی مشترك دانشکده های پزشکی ـداروسازی دامپزشکی ـ دندانپزشکی برای نام‌نویسی که از روز ۲۱ مردادماه‌جاری ساعت ٤تا۸بعدازظهر شروع میشود باید فقط ازدرشمالی دانشگاه‌واقع در خیابان شمالی دانشگاه مقابل تالار ابن‌سینا مراجعه نمایند.

۱ـ۲ آ ـ ۱۶۲۲۶ **دبیرخانه دانشکده پزشکی**

تاکنون عده‌کثیری ازمردم‌تهران ازفیلم وعده‌های نیمه شب دیدن کرده‌اند ازآنهاسئوال کنیدچگونه فیلمی است

وعده‌های نیمه شب دوساعت خنده باشرکت **والتر کیاری** کمدین مشهور

دوبله بفارسی امشب درسینماهای **پلازا ـ دنیا**

آ ـ ۱۶۲۱۸ **کاویان‌فیلم**

اطلاعات

شرفیابی نخست‌وزیر وجلسه فوق‌العاده دولت

پیش از ظهر امروز آقای دکتر امینی نخست‌وزیر درکاخ‌سعدآباد بحضور شاهنشاه رسید .

شرفیابی نخست‌وزیر در حدود دو ساعت و نیم بطول انجامید و آقای دکتر امینی در ساعت یازده و نیم بامدادپس ازبازگشت از سعد آبادبلافاصله در جلسه هیئت دولت شرکت کرد .

جلسه فوق‌العاده هیئت دولت برای رسیدگی به بودجه کل کشور تشکیل شد و در این جلسه بودجه چند وزارت خانه دیگر مورد رسیدگی قرار گرفت

در جلسه امروز هیئت دولت چند تصویب نامه بتصویب رسید و بودجه اداره کل اوقاف که از طرف وزارت فرهنك پیشنهاد شده تصویب گردید .

در جلسه امروز شورایعالی معاونین وزارت خانه‌ها هم در اطراف شرکتهای تعاونی وزارت خانه‌ها بحث گردید ولی اخذ نتیجه بجلسه بعد موکول شد .

نخست‌وزیر بمشهد مقدس‌مشرف‌میشود

خبرنگار ما اطلاع میدهد آقای دکتر امینی نخست وزیر روزچهار شنبه این هفته برای زیارت آستانقدس رضوی بمشهد عزیمت میکند و ضمنا ازبعضی موسسات و دستگاههای دولتی بازدید مینماید

مسافرت نخست وزیر دو روز بطول میانجامد

روزنامه‌نگاران درضیافت نخست‌وزیر

دیشب روزنامه‌نگاران درباغ‌الهیه میهمان آقای‌نخست‌وزیر بودند .

طبق دعوت آقای دکتر امینی، ازساعت شش ونیم بعد از ظهر این ضیافت چای آغاز شد و پس از مراسم پـذیرائی تا ساعت ۹ شب روزنامه‌نگاران با آقای نخست وزیر و چندتن از وزرا و معاونین‌نخست وزیر که در مجلس میهمانی حضور داشتند بگفتگو پرداختند.

تقاضای انجام انتخابات وافتتاح مجلسین

امروز اطلاع حاصل شد که جمعی از رجال ، در تلگرافات و نامه‌هائی که ظرف چند روز اخیر بمناسبت چهاردهم مردادبحضور شاهنشاه معروض داشته اند ضمن تبریك جشن مشروطیت استدعا کرده اند در انجام‌انتخابات وافتتاح مجلسین اقدام شود تا ارکان مشروطیت بوظایف خود عمل کنند.

بقرار اطلاع حضرت آیت‌الله بهبهانی ، آقای سید محمد صادق طباطبائی ، آقای سردار فاخر حکمت چنین نامه هائی معروض داشته اند .

نخست‌وزیر از آیت‌الله کاشانی عیادت کرد

دو ساعت بعداز ظهر امروز آقای دکتر امینی نخست‌وزیر از آیت‌الله‌کاشانی در بیمارستان دکتر طرفه عیادت کرد آیت‌الله کاشانی از چندی قبل بعلت کسالت در بیمارستان دکتر طرفه بستری و عمل جراحی شده بودند .

یك استاد روزنامه نگار امریکائی بتهران آمد

بعد از ظهر دیروز آقای دکتر ریموند نیکسون استاد روزنامه نگاری آمریکائی و رئیس تحقیق بین‌المللی مواصلات عمومی کشورهای متحده آمریکا طبق برنامه مبادلات فرهنگی ایران و آمریکا از آتن وارد تهران شد.

درفرودگاه مهرآباد مقامات‌آمریکائی از وی استقبال کردند

آقای دکتر ریموند نیکسون مدت چهارده روز درایران اقامت خواهدکرد وطی توقف خود از شهرهای اصفهان و شیرازو آثارباستانی دیدن مینماید.

پروفسور نیکسون سردبیر نشریه تحقیقاتی وابسته به انجمن طرفداران پیشرفت روزنامه‌نگاری میباشدودارای مشاغل فرهنگی مهمی در ایالات متحده است ، وی در رشته‌های مختلف روزنامه‌نگاری بتدریس اشتغال دارد.

پروفسور نیکسون در گذشته‌نیز در اروپا و آسیا و آمریکای لاتین ماموریتهای مختلفی داشته و در سال ۱۹۵۷ از طرف موسسه بنیاد فورد به کشورهای‌مختلف منجمله‌ایران‌مسافرت نموده است .

استاد آمریکائی طی این هفته سخنرانیهائی پیرامون مطبوعات در ایالات متحده و سایر کشورها در انجمن ایران و آمریکا ایراد خواهد کرد.

بنگاه حمایت مادران و نوزادان
آموزشگاه بهیاری فرح

بنگاه حمایت مادران و نوزادان برای تامین پرستاران مورد احتیاج قسمتهای مختلف خود وکمك‌به پیشرفت برنامه های بهداشتی ودرمانی کشور عده ای دوشیزه داوطلب باشرایطزیر برای دوره(پنجم)آموزشگاه شبانه روزی بهیاری فرح میپذیرد .

۱ـ گواهی رسمی سه ساله اول‌متوسطه

۲ـ حداقل‌سن ۱۶ سال تمام .

۳ـ آشنائی بیکی از زبانهای خارجی .

۴ـ رضایت نامه از دبیرستانی که در آن تحصیل‌نموده‌اند .

۵ـ رضایت نامه از اولیاء خود برای موافقت تحصیل رشته بهیاری درمدرسه شبانه روزی .

۶ـ تعهد رسمی مدت چهار سال‌خدمت درقسمتهای مختلف‌بنگاه حمایت مادران ونوزادان در تهران وشهرستانها .

۷ـ قبول شدن در معاینه پزشکی .

۸ـ از بین داوطلبان واجد شرایط عده مورد احتیاج بوسیله بنگاه حمایت مادران و نوزادان انتخاب میشود .

۹ـ دوره آموزشگاه دوسال و کلیه مخارج بابنگاه حمایت مادران‌و نوزادان میباشد ، بهر یك از داوطلبان در دوره تحصیل کمك هزینه نقدی نیز پراخته خواهد شد .

داوطلبان تا قبل از ۲۱ مرداد ماه سال ۱۳۴۰با در دست داشتن۱۲ قطعه عکس ۴×۶و چهار برك رونوشت شناسنامه و دو برك رونوشت مدرك تحصیلی همراه با اصل آن بدفتر آموزشگاه بهیاری فرح واقع‌در خیابان امیر آباد جاده جمشیدیه و یا(بکارگزینی بنگاه حمایت مادران ونوزادان واقع در خیابان مولوی ـ باغفردوس) ازساعت ۸تا ۱۲ ظهربرای ثبت نام خود مراجعه نمایند .

۱ـ۳ آ ـ ۱۳۶۳۶

اطلاعیه اداره‌کل مالیاتهای غیرمستقیم

چون اخیرا تعدادی سفته‌های تقلبی در دست پاره‌ای اشخاص مشاهده گردیده لذا ا زنظر آگاهی عموم مصرف کنندگان سفته وبرات اعلام می‌شود .

اوراق بهادار مزبور از کاغذ مخصوص که درخمیره آن جمله دولتشاهنشاهی ایران واترمارك شده تهیه گردیده و کلیه بانکها و معامله کنندگان سفته و برات مکلفند درموقع خرید و انجام معامله بمتن کاغذ سفته و برات تمبردار دولتی‌که در آن جمله فوق‌الذکرچاپ شده توجه نموده و ازخرید و انجام معامله روی سفته و برات هائی‌که کاغذ آن دارای مارك دولت شاهنشاهی ایران نیست خودداری نمایند والاچنانچه بدون توجه بمارك متن کاغذ روی سفته و برات های تمبردار جعلی معاملاتی انجام دهند ارزش قانونی نداشته و ارائه‌دهندگان برابر مقررات شدیدا تحت تعقیب قانونی قرارخواهند گرفت .

آ ـ ۱۵۹۰۶ اداره کل‌مالیات های‌غیرمستقیم

تغییر رؤسای بانك مرکزی وبانك ملی

در جلسه امروز هیئت دولت آقای دکتر پور همایون وزیر مشاوردر اموراقتصادی بسمت رئیس کل بانك مرکزی و آقای یوسف خوش‌کیش معاون بانك سپه بسمت رئیس کل‌بانك ملی ایران منصوب شدند و تصویب‌نامه آن صادر گردید .

روسای جدید بانك مرکزی و بانك ملی فردا با حضور وزرای دارائی ودادگستری و بازرگانی مراسم تحلیف را بجای خواهند آورد

رئیس کل بانك مرکزی

آقای‌دکتر علی‌اصغرپور همایون که بسمت رئیس کل بانك‌مرکزی منصوب گردیددرسال۱۲۹۱تولد یافته‌و پس از پایان تحصیلات خود در ایران برای تکمیل آن به اروپا رفته و در سال ۱۳۱۶ باخذ درجه دکترای اقتصادی‌و حقوق نائل آمد .

آقای دکتر پور همایون در ابتدای بازگشت بایران در وزارت‌دادگستری مشغول و مشاغل حساسی راعهده‌دار شد .

تدریس در دانشگاه حقوق را از سال ۱۳۲۱ بسمت استادی آغاز کرد و در سال ۱۳۲۹ بمعاونت وزارت اقتصاد ملی منصوب و ضمنا سمت مشاور حقوقی بانك ملی ایران رادارا بود .

در اردیبهشت سال ۱۳۳۲ طبق تصویب‌نامه هیئت وزیران بریاست هیئت مدیره شرکت سهامی‌بیمه‌ایران منصوب گردیده و در مرداد ماه همان سال وزارت اقتصاد ملی را عهده‌دار شد .

در فروردین ماه ۱۳۳۴ مجددا بریاست هیئت مدیره و مدیریت‌عامل شرکت بیمه انتخاب شد و بالاخره در تاریخ سیزدهم مهر سال ۱۳۳۹ در کابینه آقای مهندس شریف امامی وزارت بازرگانی بایشان واگذارشد.

در کابینه آقای دکتر امینی پست وزیر مشاور و سرپرست امور اقتصادی بایشان واگذار شد

رئیس جدید بانك ملی

آقای خوش کیش‌در ۱۲۸۵متولد شده و درسال ۱۳۰۵ درگمرکات وارد خدمت‌دولت شدو درسال۱۳۱۲ برای ادامه تحصیل خدمات دولتی‌را رها کرد و یکسال بعد درمسابقه‌ای که بانك ملی برای اعزام سه نفر باروپا ترتیب داده بود شرکت نموده و موفق شد ومدت دوسال در بانك های پاریس مشغول کار آموزی و تحصیل بود و پس از آن در دانشکده علوم سیاسی پاریس‌مشغول تحصیل شد بعد از مراجعت‌بایران دربانك ملی جزء مدیران بانك قرار گرفت ومدت ۵ سال در این سمت باقی بود .

در دوره وزارت دارائی آقای‌امیر خسروی برای تصفیه امور مالی‌ایران در زمان جنك باروپا رفت و از سال ۱۳۱۹ تا ۱۳۲۰ در این سمت باقی بود .

از سال ۱۳۲۰تا۱۳۲۳ نیز سمت نماینده مالی دولت را در هندبرعهده داشت .

آخرین سمت وی معاونت اول بانك سپه بود که ۱۶ سال این‌سمت را عهده دار بود وی یازدهمین رئیس کل بانك ملی است .

درکنفرانس بین‌المللی دهلی
دانشمندان جهان پیرامون «مسئولیت» صحبت کردند

آقای دکتر بیژن استاد دانشسرایعالی که برای شرکت در کنفرانس بین‌المللی تربیتی بدهلی عزیمت کرده بود شب گذشته بتهران مراجعت کرد و ساعت ۹ و نیم بامداد امروز در وزارت فرهنك باآقای‌درخشش وزیر فرهنك ملاقات کرد و گزارش ماموریت خودرا باطلاع ایشان رسانید .خبرنگارما از آقای دکتر بیژن اطلاعاتی راجع‌باین کنفرانس کسب نمود .

آقای دکتر بیژن گفت : روز هشتم مرداد برای شرکت‌در کنفرانس بین‌المللی تربیتی بدهلی عزیمت کردم وصبح روز نهم مردادباین کنفرانس که باشرکت اکثریت استادان‌ومعلمین کشورهای جهان برپاشده بود وسیله آقای نهرو نخست‌وزیر هندوستان افتتاح شد .

اکثریت نمایندگان کشور های جهان که عضودائمی موسسه بین‌المللی اتحادیه‌های تربیتی بودند در کمیسیون‌های مختلف پیرامون مسائل تربیتی از نظر هدف ، روش ، متن مطالعه کردند .آقای‌دکتربیژن افزود :موضوع کنفرانس «توجیه مسئولیت»بوددراین کنفرانس‌نمایندگان کشور های جهان پیرامون امر مهم مسئولیت در مقابل قانون ، مذهب، کشور ، ملت ، وجدان وخانواده بحث نمودند و توضیح دادند مسئولیت چیست و مسئولیت را چگونه باید یادداد .

آقای دکتر بیژن افزود : جریان مشروح کنفرانس را بعدا تهیه نموده و تسلیم آقای وزیر فرهنك خواهم کرد تاچنانچه از جهت‌تنویر افکار عمومی مفید تشخیص‌داده شود وسیله جراید در معرض افکارمردم قرار گیرد . کنفرانس دهلی فردا پایان خواهد یافت .

میخواهم دست زن و بچه‌ام را بگیرم وباوطن خود برای‌همیشه‌وداع کنم

این نوشته درد دل و عریضه شکوائیه یك پیرمرد عاجز و یا یك دهقان ستمدیده بی‌دست‌وپا نیست ، این زبان حال کسی است که خود زبان و قلم مردم بوده و مدافع حقوق آنهاست که از دست مظالم عمال حکومت میخواهد جلای وطن کند .

این ماجرای جالب را بضمیمه چند نوشته «بدون رتوش» بقلم (ع ـ امیرانی) همراه‌بایك رپرتاژ محققانه وخواندنی درباره‌ماجرای شنیدنی وقابل تعمق مبارزه باترك و کشت خشخاش فردا صبح در خواندنیها ملاحظه فرمائید

آ ـ ۱۶۲۵۸

برنامه
کلوپ شنای
تهران پارس

۱ـ ازصبح الی ۷ بعدازظهر شنا در استخرباشکوه کلوپ

۲ـ از۷ بعدازظهر ببعد موزیك رقص وشام

۳ـ تمام ساعات روز رستوران مدرن کلوپ شنا آماده پذیرائی است .

کلوپ‌شنای‌تهران‌پارس

کارت آبونمان یکماهه باتخفیف کلی دردسترس شما قرار میدهد .

آدرس ـ کلوپ شنای تهران پارس خیابان عارف

تهران پارس ـ تلفن ۹۱۸۲۳ـ۹۱۱۸۱۰

مذاکرات اقتصادی ایران
درامریکا پایان یافت
هیئت اقتصادی ایران بادولت‌های‌فرانسه‌وانگلیس وآلمان ودانمارك واطریش نیز مذاکره خواهدکرد

هیئت اقتصادی ایران که برای‌مذاکره بامریکا عزیمت کرده بود پس از پایان مذاکرات خود با مقامات بانك جهانی بسوی اروپا حرکت‌کرد.

هیئت مزبور در اروپا با مقامات کشور های فرانسه ، انگلستان ، دانمارك ، اطریش و آلمان مذاکراتی درباره کمك باجرای برنامه پنجساله سوم ایران بعمل خواهند آورد .

بقرار اطلاع هیئت نمایندگی ایران در مذاکرات خود با مقامات بانك جهانی موفقیت هائی بدست آورده‌است ولی حدود این کمك ها تا اوایل ماه آینده باطلاع دولت ایران‌خواهدرسید.

آقای دکتر خداداد فرمانفرمائیان، معاون اقتصادی و مالی سازمان برنامه که ریاست هیئت نمایندگی ایران را بعهده دارد . پس از پایان مذاکرات خود در آمریکا گزارشی با تلفن تسلیم آقای نخست‌وزیر کرده‌است.

هیئت نمایندگی ایران مدت‌بیست روز در کشور های اروپائی توقف‌خواهد داشت .

معاون وزارت‌خارجه امریکا بتهران می‌آید

خبرنگار سیاسی ما امروز کسب اطلاع کرد که آقای «فیلیپس تالبوت» معاون وزارت امور خارجه آمریکا در قسمت خاورمیانه در هفته چهارم ماه جاری به تهران خواهد آمد .

معاون وزارت خارجه آمریکا در مدت توقف خود در تهران با مقامات دولتی ملاقات و گفتگو خواهد نمود .

برنامه اقامت معاون وزارت خارجه آمریکا در دست تهیه است .

معاملاتی‌که روی سفته‌های تقلبی انجام‌گرفته
درصورت الصاق تمبر مقرر به سفته‌ها قانونی خواهدبود

بدنبال انتشار خبر وجود سفته های تقلبی در بازار این مسئله پیش آمده است که معاملاتی که قبلا بدون اطلاع روی سفته‌های مزبور شده است چه وضعی خواهدداشت

خبرنگار ما برای دریافت پاسخ این سئوال امروز بیکی از مقامات عالیرتبه بانکی کشور مراجعه کرد

وی در اینباره جوا ب‌داد بنظرمن معاملاتی که روی این سفته ها انجام شده صحیح است ولی برای آنکه سفته‌های مذکور ازنظرقانونی اشکال نداشته باشد باید یك کار دیگر انجام شود وآن الصاق تمبربه سفته است زیرا در معامله‌ای که بدون اطلاع روی سفته تقلبی انجام گرفته حقوق دولت و مالیات سفته بدولت پرداخته نشده است بنابراین سفته‌ای که معامله شده اگر معلوم شود تقلبی است میتوان معادل‌مبلغی که وزارت دارائی معین کرده است تمبر روی آن چسباند و باطل کرد تا سفته از لحاظ قانونی نیز دارای ارزش باشد .

اینکار درسابق صورت میگرفت بدین ترتیب که چاپخانه‌هابسفارش افراد و موسسات سفته چاپ می ـ کردند و صاحب سفته از وزارت دارائی بمیزانی که برای هر مبلغ لازم بود تمبر میخرید و روی سفته الصاق میکرد

امروز اغلب مامورین وزارت دارائی که دربانکها سفته میفروختندسفته صدریالی نداشتند و در بانك های خصوصی نیز سفته صدریلی وجود نداشت .

امروز گفته میشد علت آنکه سفته‌های صدریالی توسط وزارت دارائی عرضه نمی‌شود آن است‌که بیشتر سفته‌های جعلی که اخیرا کشف شده سفته‌های صد ریالی بوده و عدم فروش سفته‌های صد ریالی برای بازرسی وجمع‌آوری سفته‌های تقلبی است.

یك دانش آموز دراطاق‌وزیر فرهنك متحصن شد

صبح امروز، یك‌دانش‌آموز چهارده ساله بعنوان شکایت از معلم خوددر اطاق وزیر فرهنگ متحصن شد .

این دانش آموز مسروزپریشان‌زاده نام دارد و در شهرستان خمین ـ تحصیل میکند . بدنبال شکایت وی ، آقای درخشش وزیر فرهنگ دستور دادرئیس فرهنگ خمین بتهران‌احضار شود تا در باره شکایت دانش آموز مزبور توضیح بدهد.

تصادف دربیمارستان نمازی شیراز

آخر وقت امروز خبرنگار ما در شیراز تلفنی گزارش داد ظهر امروز اتومبیل جیپ شماره ۲۱۱۴ برانندگی هدایت الله‌دستغیب که در محوطه بیمارستان نمازی شیراز حرکت می کرد با کالسکه دوشیزه سیمین طفل یکساله آقای دکتر علوی و پرستارش بنام شهربانو طاهری و دو نفر دیگر تصادف کرد در این تصادف طفل مزبور آنا جان سپرد و پرستار وی ودونفر دیگر بسختی مجروح شدند . رانندهٔ اتومبیل که فاقد گواهینامه رانندگی‌بود دستگیر گردید .

ازآنانکه ولگا دارند بپرسید
ولگا چگونه اتومبیلی است؟
نماینده انحصاری شرکت سهامی ایرانشرق خیابان سعدی تلفن ۳۸۴۵۳

تشکر و سپاسگزاری از تیمسار سر لشگرنصیری ـ ریاست محترم شهربانی کل کشور

دو هفته قبل در منزل اینجانب اثاثیه و اشیاء زیادی بسرقت‌رفته بود که با اعلام جریان به اداره آگاهی با توجهات مخصوص ریاست محترم شهربانی ومجاهدت جناب آقای سرهنك بهزادی رئیس محترم آگاهی سارق دستگیر واموال مسروقه مسترد وبه این جانب تحویل گردید .

اینك بدینوسیله مراتب تشکر و سپاسگزاری خود را حضور تیمسار معظم سر لشکر نصیری ریاست محترم کل شهربانی تقدیم میدارد .

دکتر انوشیروان بیدل

معلم زبان انگلیسی دیپلمه انگلستان
ازساعت شش تانه بعدازظهر برای تدریس زبان انگلیسی آماده است. باتلفن ۷۱۷۹۴ اسعدی مذاکره ووقت تعیین فرمائید.
آ ـ ۱۱۸۱۷

آخرین اخبار جهان

سرگرد تیتوف دو برابر مسافت زمین تاماه را پیمود

مسکو ـ ۱۷اوت ـ خبرگزاری فرانسه ـ سرگرد گرمان تیتوف دومین فضانورد شوروی پس از آنکه مدت ۲۵ساعت و هیجده دقیقه تما م‌روی‌مدار بیضی شکل بدور زمین چرخید در محلی واقع در نزدیکی نقطه ای‌که یوری گاگارین نخستین فضانورد شوروی پائین آمده بود فرود آمد .

رادیو مسکو که‌این خبررا اعلام کرد افزود که حال تیتوف خیلی خوب است .

تیتوف در مدت ۲۵ساعت‌و ۱۸ دقیقه سفر فضائی خود هفتصد هزارکیلو متر راه پیمود و در محلی در نزدیکی ساراتوف که قبلا در نظر گرفته شده‌بود فرودآمد. سرگردتیتوف‌ساعتی‌بیش‌از ۷۰۰هزارکیلومتر راپیمود که دو برابر مسافت زمین تا ماه است .

دیشب اغلب مردم مسکو و شوروی تا صبح بیدار بودند و اخبار مربوط به مسافرت تیتوف‌را که مرتبا از رادیو مسکو پخش می شد ، می شنیدند.

رادیو مسکو قبل از پخش اخبار مربوط به بازگشت تیتوف موزیك می‌نواخت وگوینده آن‌می گفت مردم شوروی همه در انتظار بازگشت تیتوف هستند . مردم از سراسر شوروی و جهان پیام های تبریکی بـرای دولت شوروی فرستاده اند .

رادیو مسکو اظهار داشت که بازگشت سرگرد تیتوف راه مسافرت به سیارات را گشود . رادیو مسکو افزودکه‌مسافرت تیتوف یك مسافرت‌تاریخی بوده است . رادیو مسکو بنقل ازیکی از دانشمندان شوروی گفت شوروی اینك به هدف بزرك خود که‌قرار دادن انسانی درمدار اطراف ماه است،نزدیك شده است رادیو مسکو گفت که سفینه فضائی کاملا سالم بزمین بازگشته است مردم در خیابانهای مسکو گرد آمده و از بلند گوها جریان فرودآمدن سرگرد تیتوف را گوش می کردندو به شدت ابراز شادی می‌نمودند .

بازگشت سرگرد تیتوف به ۲۴ ساعت زندگی بحرانی تاماراتیتوف همسر ۲۴ ساله سرگرد تیتوف پایان داد.تامارا تمام شب گذشته را در حال انتظار بسر بردو از شدت‌بیخوابی دیدگان اوقرمز شده بود. وقتی خبر بازگشت سرگرد تیتوف بزمین از رادیو پخش‌شد، گوئی زندگی تازه‌ای به تامارا بخشیدند ، نمیدانست از شادی‌چه‌کند.

مشکلات بازرگانان واصناف
درجلسه امروز شورایعالی اقتصاد باحضور آقای نخست‌وزیر بررسی میشود

بعد از ظهر امروز جلسه شورایعالی اقتصاد در کاخ‌نخست‌وزیری‌تشکیل می‌شود در این جلسه که آقایان نخست‌وزیر ووزرای وزارتخانه های اقتصادی و مسئولین سازمان های مالی و سایر اعضای شورا حضور دارند مسائل مهم اقتصادی کشور مورد بحث قرار خواهدگرفت‌بطوری که خبرنگارما کسب اطلاع کرده است ،مهمترین مسئله‌ایکه درجلسه امروز مطرح خواهد شد تقاضاها و مشکلاتیست که از طرف اصناف و بازرگانان در جلسه عمومی هفته‌قبل باطلاع نخست‌وزیر رسیده‌بودبررسی مجدد این‌خواسته‌ها دولت را برای جلسه‌صبح‌فردا که‌باحضورنمایندگان اصناف و بازرگانان واطاق‌بازرگانی تشکیل می‌شود آماده خواهدساخت علاوه‌براین مسائل در صورتیکه‌وقت ایجاب کند گزارشهائی از وضع اقتصادی عمومی کشور و موضوع اعتبارات و بودجه نیز مطرح‌خواهد شد .

درضمن ممکن است طرح اهمیت جهانگردی و توریسم از نظراقتصاد کشور مورد بحث قرار گیرد وبرای انجام آن تصمیمات و ترتیبات‌اداری لازم داده شود .

رئیس اداره انتشارات وزارت کشور

آقای ناصر نجمی از نویسندگان‌با سابقه مطبوعات از طرف وزیرکشور بسمت ریاست اداره انتشارات و مطبوعات آن وزارتخانه منصوب و مشغول کار شد آقای نجمی چندی‌قبل نیز عهده دار این سمت بود .

معاون جدید راهنمائی

از طرف آقای سرهنك وثیق آقای سروان فتح‌الله بهروزی بسمت معاون انتشاراتی اداره راهنمائی و رانندگی منصوب گردید .

رئیس فرهنك خمین

ازطرف وزارت فرهنگ آقای‌محمد مومنی بسمت رئیس فرهنگ خمین منصوب شد .

بازدید فرهنگیان شهرستانها ازکاخ‌گلستان

ساعت ۹ با مداد امروز گروهی از فرهنگیان شهرستانها .که‌برای گذراندن تعطیلات تابستانی بتهران آمده‌اند باوسیله نقلیه‌ای که‌از طرف وزارتفرهنك در اختیار آنان قرار گرفته بود در موزه کاخ گلستان و تاسیسات رادیو ایران حضور یافتند و از قسمتهای مختلف دیدن کردند .

آقای گرجی رئیس اداره رفاه معلم بخبرنگار ما گفت :این‌برنامه برای فرهنگیان شهرستانها ادامه خواهد داشت و فرهنگیان از نقاط دیگر از قبیل موسسه دخانیات ، سد کرج ،موسسات ارتشی و کاخ صاحبقرانیه ، جواهرات سلطنتی،استودیوهای فیلمبرداری،روزنامه‌اطلاعات بازدید خواهند کرد .ضمنا برای روزهای تعطیل برنامه‌هائی در نظر گرفته شده است که فرهنگیان شهرستانها باوسیله نقلیه وزارتفرهنك به ییلاقات اطراف تهران رفته‌و مراجعت نمایند .

در گیلان باران میبارد

گزارش تلفنی خبرنگاران مادر شهرستان های ساحلی شمال حاکی است که از دیشب بارندگی‌شدیدی در بیشتر شهرستانهای گیلان شروع شده وهم‌اکنون نیز این بارندگی بشدت ادامه دارد .

ریزش باران کشاورزان وبرنج‌ـ کاران را که مزارع برنج آنان در معرض خطر سوخت قرار گرفته بود خشنود ساخته است .

در طوالش

خبرنگارما در هشتپرطوالش‌تلفنی گزارش داد از دیروز عصربارندگی شدیدی درسرتاسر منطقه طوالش گیلان آغاز گردید و این‌بارندگی هنوز هم بطور متناوب ادامه دارد و گاهی خفیف و گاهی شدید می‌بارد مزارع‌نیم سوخته کشاورزان وبرنج کاران این منطقه که براثر کم‌آبی دچار سوختگی‌شده‌بودبااین‌بارندگی سیراب شده و کشاورزان خشنود شده‌اند .

در رودسر

خبرنگارما در رودسر تلفنی‌گزارش داد از عصر دیروز هوای رودسر منقلب‌شد وازساعت ده‌شب‌گذشته بارندگی شدیدی در این شهرستان آغاز گردید هم‌اکنون نیزبارندگی در رودسر و حومه بشدت ادامه‌دارد و کشاورزان و برنجکاران خشنود شده‌اند .

در لنگرود

طبق گزارش تلفنی خبرنگارمادر لنگرود از عصر دیروز باابری‌شدن آسمان و انقلاب هوا در لنگرود بارندگی ملایمی آغاز گردید و هرلحظه برشدت این بارندگی‌افزود شد و هم‌اکنون نیز بارندگی در لنگرود و حومه ادامه دارد بااین بارندگی شدید کسانی که برای استفاده از آب دریا به‌بندرچمخاله آمده بودند بشهرهای خودمراجعت کردند . کشاورزان و برنجکاران که مزارع نیم سوخته آنان سیراب شده بود بااین بارندگی‌از نگرانی رهائی یافتند .

درسایر شهرستانها

گزارش خبرنگاران ما در رامسر، لاهیجان ، رشت و سایر شهرستان های ساحلی گیلان حاکی است‌که بارندگی متناوب در اغلب شهرستان های شمال ادامه دارد و این‌بارندگی ها موجب خشنودی کشاورزان و برنجکاران شده‌است .

توضیح رئیس دانشسرایعالی

امروز درباره خبر مربوط‌به‌الحاق قسمت های علوم‌وادبی‌دانشسرایعالی بدانشگاه توضیحی از طرف آقای دکتر صناعی رئیس دانشسرایعالی بروزنامه رسیده است که انحلال دانشسرای‌عالی اصلا مطرح نبوده و نیست . درباره پیوستن بعضی از شعب آن به دانشگاه تهران نـه مذاکره‌ای بعمل آمده و نه‌تصمیمی گرفته شده‌است . مادام که تصمیم تازه‌ای گرفته نشده‌است‌امورچنانکه بودخواهد ماند . هرگونه تصمیمی که‌درباره دانشسرای‌عالی گرفته‌شود رسما باطلاع عموم خواهد رسید .