شاهنشاه طی مصاحبه‌ای با نماینده تلویزیون غیر دولتی لندن فرمودند :

ایران و شوروی مانند دو همسایه خوب باهم دادوستد میکنند

من بین کمونیزم و دولت شوروی فرق میگذارم و بهمین جهت سیاست ایران و شوروی براساس حسن همجواری قرار دارد

اطلاعات

۲۰ صفحه

پنجشنبه ۱۳ اسفندماه ۱۳۴۳ . . . . . شماره ۱۱۶۲۷

. . . . . سال سی و نهم . . . . . تکشماره ۴ ریال

● در مذاکرات شاهنشاه ـ ویلسون حوادث خاورمیانه ـ جنك یمن و مسائل مهم جهانی مورد گفتگو قرار گرفته است

شاهنشاه ظهر دیروز در میهمانی ناهاری، که «هارولد ویلسون» نخست وزیر انگلستان ، بافتخار معظم له ترتیب داده بود شرکت کردند .

شاهنشاه و رهبر حزب کارگر و نخست وزیر انگلستان در این میهمانی

بقیه درصفحه نوزدهم ستون اول

هارولد ویلسون نخست وزیر انگلستان در مدخل عمارت شماره ۱۰ داونینك استریت باستقبال شاهنشاه آمده است.
عکس رادیوئی اطلاعات

پاداش وعیدی کارمندان

در هفته آینده پرداخت میشود

وزارت دارائی در ۱۵ روزه دوم اسفند مبلغ پنجهزار میلیون ریال بابت عیدی خدمتگزاران ـ پاداش کارمندان حقوق اسفندماه ـ اضافات وترفیعات کارمندان ـ وامهای خارجی پرداخت خواهد کرد .

در روز ۱۵ اسفند پرداخت عیدی خدمتگزاران ومستخدمین جزء بمبلغ ۷۰ میلیون ریال آغاز میگردد .

بعدازآن پرداخت پاداش کارمندان آغاز خواهد شد که کل مبلغ آن ۵۰۰ میلیون ریال است .

پرداخت حقوق کارمندان بمبلغ ۲۲۵۰ میلیون ریال بعد از پرداخت پاداش آغاز خواهد شد . ترفیعات واضافات کارمندان نیز ممکن است در خلال پرداخت حقوق اسفند ماه پرداخت شود .

پاداش کارمندان

در مورد پاداش ، کلیه وزارتخانه ها و موسسات دولتی در جریان آخرین تصمیم میباشند . از نیمه دوم اسفند تهیه لیست پاداش آغاز خواهد شد.

دوگل باسیاست شوروی درویتنام موافقت کرد

● کنفرانس سران کمونیست درموردویتنام بامریکا التیماتوم داد

۳۰ بمب‌افکن آمریکائی که ظهر دیروز بیك‌ماموریت سری رفته بودندمواضع چریکهای ویت‌کنك را بمباران کردند

● آمریکا اعلام کرد بسبب فاش شدن نقشه پیاده کردن تفنگداران امریکائی در ویتنام از اجرای این نقشه‌منصرف شده‌است

● شورای نیروهای مسلح ویتنام جانشین ژنرال خان را تعیین کرد

درصفحه ۳

در جلسه امروز مجلس شورایملی درپاسخ پیشنهاد سناتور تهرانی گفته شد :

لایحه استخدام

باید شامل حال همه کارمندان دولت بشود

● قانون پرداخت اضافات فرهنگیان بتصویب نهائی رسید و بدولت ابلاغ شد

● طرح «تجلیل از منصور» در جلسه امروز بتصویب رسید

در جلسه امروز مجلس شورای ملی بعنوان پیش از دستور پیرامون لایحه استخدام کشوری صحبت‌شد و اعلام گردید که اگر لایحه استخدام شامل حال کارمندان‌فعلی نشود بضرر کارمندان است .

در این جلسه همچنین پیرامون خدمات شادروان منصور سخنانی

بقیه در صفحه‌هفدهم

اطلاعات

صفحات مخصوص جمعه

جیاپ : ستاره جنگهای پارتیزانی ویتنام

فاتح دین ـبین ـفو،دوست نزدیك مائوتسه تونك‌که اینك عملیات چریکهای‌ویتنام‌رارهبری میکند در انتظار روزیست که جانشین «هوشی‌مینه» شود ویا بایك کودتای آرام بر مسند وی‌قرار گیرد ... وآنگاه‌جنوب شرقی آسیا به‌یکپارچه آتش خون مبدل میشود ...

صفحه ۵

اگر این منم ، پس کوکدوی گردنم

انتقاد احمداحرار

صفحه ۶

باید برای دیوانه ها فکری کرد !

صفحه ۷

کنفرانس مسکواختلافات دو غول جهان‌کمونیسم را حل نکرد

صفحه ۸

دامی برای قاتل

صفحه هنر وادبیات معاصر

سه دختر گمشده

صفحه ۱۰

جنگل بزرگترین سرمایه ملی ایران

صفحه ۱۱

خاطرات انسان بصورت قرص درمی‌آید !

صفحه ۱۵

والاحضرت شاهدخت اشرف پهلوی طی مصاحبه‌ای اعلام کردند:

مهمترین برنامه زنان ایران

برنامه‌مبارزه بابیسوادی است که مورد توجه کامل شاهنشاه میباشد

● کنفرانس بین‌المللی مقام زن صبح و عصر دیروز کار خود را دنبال کرد .

والاحضرت شاهدخت اشرف پهلوی ریاست عالیه شورای جمعیت های زنان ایران وریاست جلسات کنفرانس مقام زن ، طی مصاحبه‌ای برنامه ها وهدفهای کنفرانس ونیز وضع زنان ایران راتشریح کردندواعلام داشتند که بزرگترین و بالاترین هدفهای‌ما، صرفنظر ازفعالیت‌درمجامع بین‌المللی وشناساندن اهمیت و مقام زنان‌ایران بکشورهای خارج، برنامه مبارزه با بیسوادی است .

والاحضرت شاهدخت اشرف‌پهلوی درموردایکه منظوراز تشکیل کنفرانس زن چیست‌و چه‌مسائلی در دستور کار آن‌قرار دارد ؟گفتند :

بقیه در صفحه‌هفدهم

در جلسه دیروز شورای دانشگاه با تغییراتی

آئیننامه کنکور

تصویب شد

درامتحانات‌ورودی آینده‌تعداد بیشتری دانشجوپذیرفته‌میشود

شورای دانشگاه آئین‌نامه مربوط بامتحان ورودی دانشگاه تهران رابا اصلاحاتی بتصویب رسانید .

بقیه در صفحه‌هفدهم

مدیر عامل شیرو خورشید سرخ ایران گفت :

موسسات درمانی

وزارت بهداری

در آینده بشیرو خورشید سرخ واگذار میشود

● کمکهای اولیه امدادی با تجهیز شیر و خورشید سرخ از این پس باسرعت بیشتری در اختیار آسیب دیدگان گذاشته میشود

عصر دیروز آقای دکتر خطیبی مدیر عامل جمعیت شیر و خورشید سرخ ایران درجلسه‌ایکه با حضور اعضای هیئت مدیره جمعیت و جمعی از نمایندگان مجلس شورایملی‌تشکیل

بقیه در صفحه‌هفدهم

اطلاعیه نمایشگاه بزرك مبل ایتال‌استیل

بالاخره پس از یکسال زحمات شبانه‌روزی چندین مهندس‌آرشیتکت ودکوراتور نمایشگاه بزرك مبل

ایتال‌استیل افتتاح شد

شما دارای هرنوع سلیقه که باشید مبلمان منزل خود را میتوانید از این نمایشگاه تهیه فرمائید .

خیابان شاهرضا مقابل در ورودی دانشگاه تهران

نمایشگاه ایتال‌استیل ـ تلفن ۴۶۳۰۸

اطلاعیه بانك اعتبارات کشاورزی و عمران روستائی ایران

محترما باطلاع دارندگان حساب پس‌اندازنوین‌میرساند که برای استفاده از ۱۶۴۹ جایزه‌جمعا ۵میلیون ریال‌ومخصوصا استفاده از یك جایزه سه میلیون‌ریالی مشتریان بایستی حداقل‌یکهزار ریال از آخر اسفند ماه تاآخر خردادماه ۱۳۴۴ در حساب خود موجودی داشته‌باشند شرکت کنندگان میتوانند در تهران بشعبه مرکزی واقع در خیابان‌شمالی‌پارك شهر ودرشهرستانها بشعب این بانك مراجعه فرمایند.

بانك اعتبارات کشاورزی و عمران روستائی ایران

۱ـ۳ ۱ـ۴۲۱۸۶

سرچشمه‌اول‌سیروس

تلفن ۳۳۴۰۲و۳۷۵۰۴

کارخانجات دنیای فلز

مجهزترین سازنده‌ونصب‌کننده قفسه‌های مشبك بازشو ومصنوعات فلزی

آ ـ۴۲۲۷۸

برندگان جوایز رادیوگرام لرد را در صفحه ششم مطالعه فرمائید

کارخانه شیشه وگاز افتخار دارد...

.... با نصب دستگاه های جدید و توسعه‌قدرت تولید اولین کارخانه نوع‌خوددرخاورمیانه میباشدکه‌میتواندانواع شیشه وبطری را برای کلیه مصارف مختلف تهیه‌نماید . محصولات عالی این کارخانه ازقبیل بطری،انواع‌شیشه‌های‌دارو از کوچکترین تابزرگترین‌اندازه شیشه‌های‌مربا ، گیلاس چای‌خوری ، انواع لیوان،زیر سیگاری و غیره کشور ما را کاملا از مصرف اجناس گران قیمت مشابه خارجی بی‌نیازمیسازد. کارخانه شیشه شرکت سهامی شیشه و گاز محصولات جدیدخود را که با سرمایه و نیروی ایرانی تهیه میشود به مناسب‌ترین قیمت و با تضمین عالی‌ترین جنس دردسترس مصرف‌کنندگان‌محترم قرار میدهد ...

نشانی : جنوب فرودگاه مهرآباد ـجنب کارخانه کانادادرای تلفن ۳ـ۹۴۰۵۱

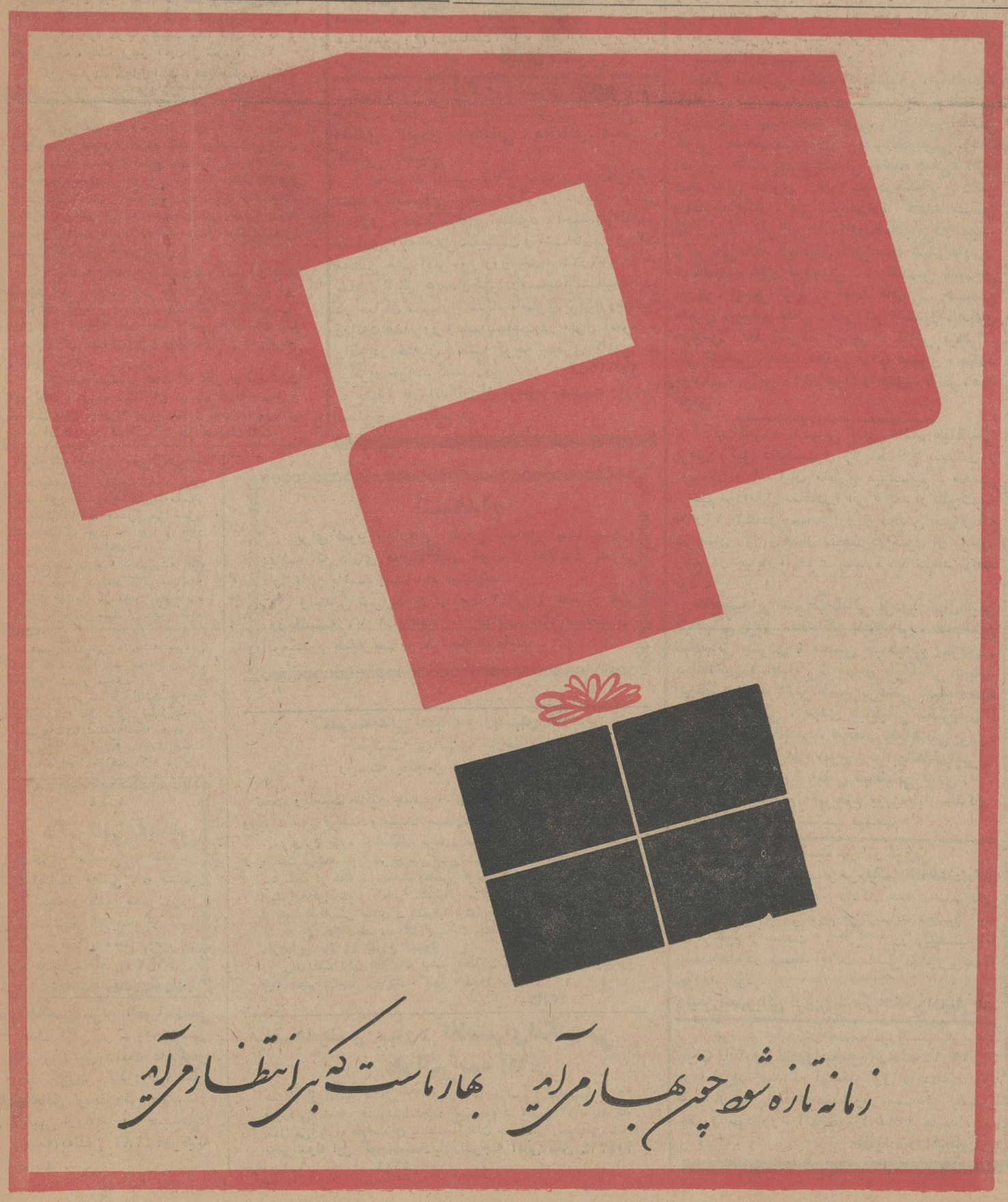

جریان روز

این راه ، بجائی نمیرسد !

بمناسبت سفر شاهنشاه ، تلویزیون ملی لندن با ایشان مصاحبه‌ای ترتیب داده‌است که دیشب خبر آنرا خوانندگان عزیز ماخواندند .

این مصاحبه ، جنبه عمومی داشت . لکن‌درقسمتی که‌بسیاست خارجی ایران ارتباط میبافت از شاهنشاه درباره روابط ایران و مصر سئوال شده بود . شاهنشاه در جوا بفرموده‌اند : « ناصر به یك سلسله کارهائی مبادرت ورزیده‌که دیگر قادر بدست برداشتن ازآنها نیست و این سیاست تنها برای خود او و کشورش ناراحتی ببار می‌آورد ».

این ، تفسیر جامعی است از سیاست اخیردولت مصر ، یعنی سیاستی که جمال عبدالناصر پایه‌گذاری کرده‌و حالاهم دنبال میکند. گویا از مناجات خواجه عبدالله انصاری است اینکه میگوید خدایا ،آنرا که عقل دادی چه ندادی ؟و آنرا که عقل ندادی‌چه‌دادی؟!

مصر ،رویهمرفته کشوری است فقیر بادرآمدی محدود . رفاه مردمی که دریك چنین کشوری زندگی میکنند منوط است باینکه سیاستی مبتنی بر عقل‌و تدبیر آنکشور را اداره کند. یعنی هرچه بیشتر در تحصیل نان برای مردم بکوشد ودر حفظ ذخائر ارزی مملکت اهتمام ورزد وفرصت‌ها رابرای فعالیت های عمرانی و تولیدی مغتنم بشمارد تا درنتیجه ملتی که ازجهتی باقاره اروپا همسایه است بر نشواریها غلبه کند و بسوی رفاه واعتلا سوق پیداکند . اما ازبخت‌بد، رئیس حکومتی که‌نصیب این ملت واین مملکت شده بااندیشه‌های غرور آمیز جاه طلبانه که‌دردنیای امروز یك‌پول سیاه خریدار ندارد ، ملت و مملکت مصررا بجانب ادبارو افلاس میکشاند .

درچنین شرایطی چطور ممکن است یك ملت مسلمان‌بنشیندو تماشای این‌روزوحال بکندعلی‌الخصوص که‌دامنه سیاست تجاوزکار آنولت تاحدی دامان‌این ملت‌و مملکت مسلمان رانیزگرفته باشد ؟!

آری ، بواقع ناصر دست بکارهائی زده که خود دیگرقادر بادامه دادن‌و درعین حال دست برداشتن از آنهانیست . بدیهی است حساب ملت عرب و حکومت ناصر دوتاست .

ملت عرب تشکیل میشود از اقوام و فرقی‌که بخصوص تحت تعالیم عالیه اسلام بشعائر صلحخواهی واخوت وبشردوستی ومروت‌ووداد زیسته‌اند ،لکن ناصر یك ماجرا جوی مالیخولیائی است که اولاداعیه زعامت ورهبری برملل عرب دارد و بیشتر آتش‌هائی که می‌سوزاند ازین بابت است. یکروزی اودست اتحادبطرف سوریه درازکرد وجمهوری متحده عربی بوجود آورد.اما بزودی سوریها دانستند اتحاد جمال عبدالناصر یکنوع استعمار جدید در لباس و عبارت تازه است . بهمین جهت قیام کردند .این‌زنجیررا گسستند وازپای‌خودشان برداشتند .ازآن تاریخ ببعد، تنهااسم برمسمای‌جمهوری متحده برای حکومت قاهره باقی ماند وسایر ملل‌واقوام عرب باطراف خود متوجه گشتند مبادا همان بلاکه بر سوریه رفت ، غفلتا برسر آنهانازل شود .

این حکومت متجاوز است . این حکومت مبتلابه عوارض خطرناك بیماری جاه طلبی ودست درازی است. این حکومتی است‌که کشتی‌های پراز اسلحه بسوی جزیره قبرس میفرستد ودرهمان زمان‌که تمام ملل‌عالم برای استقرار صلح در قبرس تلاش میکنند اوبیونانیان قبرس اسلحه میدهد تا مسلمانهای ترك رافتل‌عام کنند. این‌حکومت سرزمین یمن‌را برای خاطر یك‌داعیه پوچ بخاك وخون کشانده‌وباآنکه تابحال‌عده کثیری ازلشگریان خود ومقدارزیادی پول ملت‌مسلمان مصر رادرین منازعه بیحاصل ازدست داده‌اما لجاجت راکنار نمیگذاردوهنوز دست درکار جنك خونین یمن‌است .

مادرمقدمه مقاله‌اشاره کردیم‌مصر کشور ثروتمندی نیست‌و این سلاحها ،این مخارج فشون‌کشی ، این هزینه‌های تبلیغاتی ، این بودجه‌های کلان‌جاسوسی، همان پولی است‌که ملت مصر بایستی ازآن نان پیدا کند، زندگی کند، وسایل و موجبات رفاه و تنعم‌خویش راآماده سازد .

آیا هیچ مسلمانی هست که دلش از تباه شدن این ارقام و صرف شدن آن در راه اهواء وامیال و سیاست عاری از خردو مقرون بجنون ناصر متالم‌ومتاثر نباشد ؟ملت ایران هم‌یکی‌ازآن ملل مسلمان است.

مجالس ترحیم و یاد بود

باکمال تاسف فوت **مرحومه بانو منیراعظم‌توفیقی** صبیه مرحوم سرلشگرتوفیقی (سردار عظیم) را به اطلاع اقوام و دوستان می رسانند . هزینه مجلس ختم‌مردانه بنابروصیت‌آنمرحومه‌بمصرف خیریه میرسد و مجلس ختم‌زنانه روز یکشنبه ۱۶ر۱۲ر۴۳ ازساعت سه‌تا پنج‌بعد از ظهر در منزل شخصی آنمرحومه خیابان‌امیریه خیابان انصاری شماره (۸۲) برقرار خواهد بود .

سپهبد امیراحمدی . سرتیپ علی توفیقی. سرهنك توفیقی . علی رضازهری. سرهنك‌دائمی امین‌میرهادی . دکتر لطیفی .دکتر ملکی .دکتر مولوی . دکتر هنجنی .احمد آزادی

درگذشت بانونیراعظم توفیقی که ازبانوان‌نیکوکار و متقی‌بودندموجب کمال‌تاسف‌می‌باشدوما این مصیبت‌رابعموم‌بازماندگان‌آنمرحومه‌وخانواده‌های محترمی که‌عزادارند خاصه خانواده‌تیمسارسپهبد امیراحمدی تسلیت‌میدهیم

بافراد فامیل و علاقمندان اطلاع میدهد که مراسم چهلمین روز درگذشت مرحومه **بانو زینت نصیرزاده** از ساعت ۱۶ تا ۱۸ روزشنبه پانزدهم اسفند ۱۳۴۳ در منزل واقع در خیابان زعفرانیه (شمیران) کوچه صدر شماره ۸ برگذار خواهد بود .

خاندان نصیرزاده

بدین وسیله به اطلاع اقوام و دوستان و آشنایان می‌رساند که مراسم یادبود یکمین سال درگذشت‌شادروان **یوسف‌سلیم‌زاده** از ساعت ۳ الی ۵ بعد از ظهریکشنبه۱۶اسفند ماه‌در امامزاده عبدالله (آرامگاه‌بدر) برگذار می گردد .

خانواده‌سلیم‌زاده

آ ـ ۴۲۳۵۰

بدینوسیله باطلاع فامیل و دوستان‌وآشنایان گرام می رساند روز شنبه ۱۵ر۱۲ر۴۳مصادف با یکمین سال درگذشت شادروان **سرهنك سید ابوطالب افتخار** افسرشهربانی می‌باشد بدین مناسبت مجلس تذکری ازساعت ٤ تا ٦ بعد از ظهر در منزل واقع در خیابان ایرانشهر شمالی خیابان خردمند کوی سلم شماره (٤) برگزارمی گردد متمنی‌است با حضور خود شادی روح آن مرحوم و تسلی خاطر بازماندگان را فراهم‌سازید

خانواده افتخار

آ ـ ۲۴۶۳۷

روز جمعه ٤ ۱اسفند ماه مصادف با شب هفت‌فوت‌مرحوم‌مغفور **فتح‌الله‌مستوفی** بزرگ‌خاندان مستوفی است وباین مناسبت مجلس تذکری در مقبره آن مرحوم واقع در صحن حضرت عبدالعظیم (ع) از ساعت۳ تا ٥ بعد ازظهر برگزار می شود .

خاندان مستوفی

خانواده های :**صفاری آشتیانی . حاج مهدی هودهٔ . واعظی . مقصودی . غفوری آشتیانی . احمدی . انوری .باباخانی . مه‌آبادی. عبدی . کشفی . حسینی**

بانهایت تاسف وتاثر فوت مرحوم**علی‌اکبر صفاری آشتیانی** پدر بزرگوار آقایان عباس صفاری . اصغرصفاری.محمود . احمد.ابوالقاسم صفاری‌را به اطلاع خویشان و آشنایان‌می رساند مجلس ختم آنمرحوم روز جمعه ۱۴ر۱۲ر۴۳ از ساعت ۳ الی ٥ بعدازظهر درمسجدآشتیانیهاواقع در خیابان شهبازایستگاه ناصری برقرارومجلس زنانه‌درهمانروز و همانساعت در منزل آنمرحوم واقع در خیابان دلگشا کوچه جعفری کاشی(٤) برگزار خواهد شد .

آ ـ ۲۴۶۱۹

بعموم بازماندگان آن مرحوم مصیبت وارده‌را تسلیت می گوئیم .

استخدام

برای امور بازاریابی بانکی تعدادی لیسانسیه و دیپلمه که دارای قدرت بیان خوب و اطلاعات عمومی بازاریابی باشند استخدام میشوند .

واجدین شرایط از ساعت ۳ الی ٦ بعد از ظهر روزیکشنبه ۱٦ اسفندماه به خیابان شاه ساختمان آلومینیوم طبقه چهارم مراجعه فرمایند .

مدرسه عالی ادبیات و زبانهای خارجی

موسسه زبانهای خارجی

وابسته بانجمن زباندانان اروپا

تحت ریاست عالیه جناب آقای **علی اصغر حکمت**

وزیرسابق فرهنك‌واستاد ممتازدانشگاه

برای‌ترم بهاره کلاسهای مبتدی‌وپیشرفته زبان‌انگلیسی سه‌شش و نه‌ساعت درهفته- لورکمریج - پرفیشن سی.G.C.E.- نامه نگاری - ترجمه سه‌ساعت در هفته شورت‌هند وماشین نویسی ۱۲ساعت در هفته مبتدی وپیشرفته فرانسه - آلمانی -ایتالیائی - اسپانیائی -عربی سه ساعت در هفته - فارسی مبتدی و پیشرفته برای خارجیان سه ساعت در هفته از ۱۵ الی ۲۵اسفند ماه ٤۳ ثبت نام مینماید و کلاسها از روز ۱٤ فروردین ماه ٤٤ شروع میشود .

برای ثبت نام و اطلاعات بیشتر بخیابان شاه ساختمان آلومینیوم طبقه پنجم مراجعه فرمایند . تلفن ٦۰۸۲۹

۱ـ۴۲۴۳۲

ترم جدید و بهاره کلاسهای انگلیسی دارالترجمه آقائی

ثبت‌نام از تاریخ ۱۵الی ۲۷ اسفند ماه وشروع کلاسها از ۱۵ فروردین ماه خواهدبود. امتحان تعیین‌قوه در تاریخ ۲۷اسفند ماه بعمل می‌آید به علاقمندان مانندشاگردان خصوصی رسیدگی‌میشود.

مخبرالدوله اول کوچه‌سینمادنیادارالترجمه آقائی تلفن ۳۰۴۳۱٤

۱ـ٦ ۱ـ۴۲۲٦٤

فردریك مارچ بتهران‌می‌آید

درنیمه اول اردیبهشت ماه سال آینده «فردریك مارچ»هنرپیشه‌مشهور آمریکائی باتفاق همسرش‌طی سفر شش هفته‌ای خود به اروپا و خاور نزدیك بایران خواهند آمد .

«فردریك مارچ » ازهنرپیشه های معروف جهان سینماو تئاتر میباشدو تاکنون چندین بار موفق باخذجایزه اسکار و جوایز سینمائی دیگر شده است .

همسر وی نیز هنرپیشه معروفی است که در محافل هنری به«فلورانس الدریج» مشهور میباشد .

این دو هنرمند طی اقامت خود در ایران برنامه های تئاتری شامل‌قطعاتی ازبهترین نمایشنامه‌هائیکه هردو در تئاتر بزرك «برادوی» بر روی صحنه آورده‌اند اجرا خواهند کرد .

مطب

دکترعلی نفیسی

جراح عمومی به خیابان ایتالیا کاشی ۸۲ منتقل شده و طبق معمول از ساعت ٥ بعد از ظهر ازمرضای محترم‌پذیرائی مینماید تلفن ٤۹۹۳۲

یك‌ماشین‌تحریر المپیافارسی

مدل کیفی نو ـ یك ماشین تحریر لاتین دست دوم کیفی ویك کورس کامل فرانسه لینگافن نو بفروش میرسد طالبین از ۸ تا ۱۰ صبح‌فردا (جمعه) به‌تلفن ٤٤۳۸۲مراجعه نمایند .

هوالباقی

بمناسبت درگذشت ناگهانی **آقای سید هاشم طباطبائی** سبط مرحوم آیةالله العظمی السید محمد کاظم طباطبائی یزدی قدس سره الشریف مجلس فاتحه از ساعت ۳ الی ٥ بعد از ظهر روز شنبه دوم ذی‌القعده مطابق پانزدهم اسفند ماه در مسجد ارك منعقد است انشاءالله مومنین خاصه سلسله جلیله علما با شرکت خود روح آنمرحوم را شاد نمایند .

الاحقر عبدالله بن مسیح التهرانی . الاحقر حاج میرزاخلیل کمره‌ای.سید محمد کاظم‌عصار. حاج‌آقا باقر قمی . الاحقر سید محمد علی‌سبط . الاحقر سید موسی‌سبط . آیةالله‌زاده مازندرانی. الاحقرمصطفی مسجدجامعی.سید رضی‌شیرازی. الاحقر محمود الانصاری .

با نهایت تاسف درگذشت مرحوم مغفور **آقاسید هاشم طباطبائی یزدی** وکیل پایه یك دادگستری را باطلاع آقایان قضات‌و همکاران و بستگان و دوستان آن مرحوم میرساند .

مجلس ترحیم فقید سعید از ساعت ۳ تا ٥ بعد از ظهرروز شنبه ۱۵ر۱۲ر۴۳ درمسجد ارك منعقد است .

خواهشمند است با شرکت در این‌مجلس روح آن مرحوم را شاد فرمایند .

رئیس کانون وکلاء دادگستری

انا لله و انا الیه راجعون

بمناسبت فوت مرحوم مغفور آقای **سید هاشم طباطبائی یزدی** طاب‌ثراه مجلس فاتحه در مسجد ارك از ساعت ۳ الی ٥ بعد از ظهر روز شنبه پانزدهم اسفند ماه منعقد است .

سیدضیاءالدین الطباطبائی

«هاشم طباطبائی یزدی » همگام آزاده و شریف مجله **«حقوق امروز»** دیده از جهان فرو بست . ضایعه‌درگذشت ناگهانی‌او جبران‌ناپذیر و جای او در میان دوستان و همگامان ما خالی خواهد ماند .

همه دوستان و مردم شریف را به شرکت در مجلس یادبود دوست از دست داده خودکه ساعت ۳ تا ٥ روزشنبه ۱۵ اسفند در مسجدارك برگزار میشود دعوت مینمائیم .

شورای نویسندگان «حقوق امروز»

وکلای دادگستری با کمال تاسف فوت ناگهانی‌آقای**هاشم طباطبائی‌یزدی**همکاردانشمند و ارجمند خودرا باطلاع قضات‌و همکاران‌محترم میرسانند ـ مجلس ختم آنمرحوم ساعت ۳ الی ٥ بعداز ظهر روز شنبه پانزدهم اسفند ماه‌جاری در مسجد ارك منعقد میگردد .

جعفر آزمایش. محمد ابریشمیان .عبدالحمید اردلان . مسعود اعتصام . احمد صارم الدین اعتمادیان . سید احمد امامی . ابراهیم امامی خوئی . مدحت امیدواری . نصرالله امینی .احمد انوری . هاشم پور طباطبائی . احمد جدلی‌عراقی صدرالدین حائری . علی‌اکبر درخشانی . دکتر محمد شاهکار . علی شهیدزاده . محمد حسن صابرزاده . علی‌اکبرطه . احمدطباطبائی‌ذوالمجد. دکتر علی‌محمد طباطبائی قمی.سید مهدی‌عابدی. عبدالحمید علیم مروستی . ابوالحسن عمیدی نوری . عیسی کیائی . محمد محامی . حسین معیری . مهدی ملکی . علی‌اکبر منصور . مهدی موحدی . علی‌اشرف مهاجر . عباس نراقی . علی نفیسی . سید محمود نواب صفوی . محمد نونهال تهرانی . دکترجواد واحدی . دکتر احمد هومن .

درگذشت ناگهانی آقای **هاشم طباطبائی یزدی** وکیل دادگستری را باطلاع بستگان و دوستان و آشنایان محترم میرسانیم . مجلس ترحیم مردانه از ساعت ۳ الی ٥ بعد از ظهرشنبه ۱۵ر۱۲ر۴۳ در مسجد ارك و مجلس ختم زنانه در همان روز و همان ساعت در منزل آن مرحوم واقع در خیابان ارفع ـ شماره ۲۸ منعقدخواهد بود .

حاج‌سیدابراهیم طباطبائی یزدی. کمال‌الدین طباطبائی یزدی.محمد تقی طباطبائی . نظام‌الدین طباطبائی یزدی . محسن طباطبائی یزدی . بهاءالدین طباطبائی . مهدی طباطبائی دیبا . مهندس‌رضا مرعشی.حسین‌مرعشی .عبدالمحمد سبط طباطبائی . مهدی طباطبائی شریفان . ضیاءالدین طباطبائی . مرتضی طباطبائی یزدی. مهدی نورجاه . علی سریری . ابوالقاسم‌امیری. ابوالفضل صحت . عباس طباطبائی یزدی .

بخاندان محترم آنمرحوم بویژه بازماندگان مصیبت وارده را تسلیت میدهیم .

درمسجد آقا سید علی در قزوین

بانهایت تاسف فوت‌مرحوم**ماشاءآلله‌خدادادگان** پدرسرکار سرگرد خدا دادگان معاون شهربانی قزوین‌را به اطلاع‌عموم می رساند مجلس ختم آن مرحوم از ساعت ۱۰ الی ۱۲ رو زیکشنبه ۱٦ اسفند ماه در مسجد آقا سید علی درقزوین‌منعقد خواهد بود .

رئیس شهربانی قزوین ـ سرهنك‌ابراهیم‌فریدی

مراسم هفته درگذشت نورچشم عزیزمان جوان ناکام**مهردادروانبخش**روزجمعه۱٤ر۱۲ر٤۳ در امامزاده عبدالله آرامگاه بدر از ساعت ۳تا ٥ بعد از ظهر برگذار می شود .مستدعی است با حضور خود روح آنمرحوم‌را شاد فرمائید .

آ ـ ۲٤٦٦۳ **خانواده روانبخش**

چون روز جمعه ۱٤ر۱۲ر٤۳ (فردا) مصادف با روز چهلم درگذشت شادروان مرحوم**مهندس عباس نظریان** میباشد لذامجلس‌یادبودی‌ازساعت ۳الی ٥ بعداز ظهر برمزار آنمرحوم واقع در امامزاده عبدالله برگزار میشود .

خانواده نظریان

خانواده های : **خدادادگان .مین‌باشیان . قوام شیرازی . وزیری . نورانی . اسکندری . امینی . حمیدین .هدایتی . ملاعلی . نارچی .**

بانهایت تاسف و تاثر درگذشت شادروان **ماشاءالله خدا دادگان** را به اطلاع بستگان و آشنایان و دوستان می رساند مجلس ترحیم مردانه ازساعت ۹ونیم صبح‌الی ۱۱ونیم‌روزشنبه پانزدهم‌اسفندماه‌جاری در مسجد ارك ومجلس ختم زنانه بعداز ظهر همانروز در منزل‌مسکونی آنمرحوم‌واقع در خیابان امیریه ـ انتظام کوچه افشار کاشی (٦٦) منعقد می باشد .

به‌خانواده محترم خدادادگان بویژه‌بازماندگان آن‌مرحوم مصیبت وارده‌را تسلیت‌میدهیم .

باطلاع بستگان ارجمند و دوستان عزیز می رساند به مناسبت سالگرددرگذشت‌شادروان شاهزاده **سیف‌الله میرزا فتحعلی** مجلس تذکری از ساعت ٤ تا ٦ بعد از ظهر جمعه ۱٤ اسفند (فردا) در منزل آنمرحوم منعقد می‌باشد .

آ ـ ۲٤٦٦۱ **خانواده فتحعلی**

خانواده‌های :ظهیرالاسلام زاده . منزوی سادات گوشه . امین لشگری . کمالی . نمازی . جعفری .غفاری‌پور. مستوفی . غفاری . قمی . بنی‌آدم .عرفان . داعی . فاطمی . سیروس.مدرس محدث . نبوی . طبیب

باکمال تاسف واقعه تاثر انگیز فوت‌جوان ناکام**سید بهاءالدین ظهیرالاسلام‌زاده** دانشجوی دانشکده پزشکی گندی‌شاپور را به اطلاع می‌رسانند . مجلس ترحیم‌مردانه ازساعت ۳ الی ٥ بعداز ظهر روزشنبه پانزدهم‌اسفند در مسجد مجدبرگذار و مجلس ترحیم زنانه در همانوقت‌در منزل‌آنمرحوم واقع در انتهای خیابان‌بهارخیابان شیرین‌کوی صدری‌شماره (۱٤)برگزارمیشود .

سرگرد سیف‌الله جعفری

به‌خانواده محترم ظهیرالاسلام زاده بویژه بازماندگان آنمرحوم مصیبت وارده‌را تسلیت می دهیم .

بانهایت تاسف درگذشت‌شادروان **بانو خدیجه نیکزاد** مادرگرامی آقای علی نیکزاد صاحب منصب ارجمند این‌سازمان را به اطلاع دوستان و همکاران میرساند . مجلس ترحیم آن فقید از ساعت ۹ تا ۱۱ صبح روز یکشنبه شانزدهم اسفند ماه ۱۳٤۳ در مسجد مجدبرگزار خواهد شد .

سازمان برنامه

بانهایت تاسف درگذشت مادرعزیزمان **خدیجه نیکزاد** را به اطلاع می‌رسانیم مجلس‌ختم مردانه آنمرحومه‌ساعت ۹ تا ۱۱ صبح‌روزیکشنبه ۱٦ر۱۲ر۱۳٤۳ درمسجد مجدوختم‌زنانه‌از ساعت ۳تا ٥بعد از ظهر همان روزدر خانه آن مرحومه منعقد می باشد .

علی نیکزاد ـمحمودنیکزاد

خانواده‌های نیکزاد . فریار .پزشکی . فریور . درخشان.پاکدامن . مشیری .میرفخرائی.نصیری

قنبر درگذشت **خدیجه نیکزاد** را به اطلاع اقوام ودوستان می رسانند . مجلس ختم مردانه ساعت ۹تا ۱۱ صبح روز یکشنبه۱٦ر۱۲ر۱۳٤۳درمسجد مجدوختم زنانه ازساعت ۳تا ٥ بعد از ظهر همان روزدر خانه آنمرحومه واقع در جنوب سیمتری نظامی عباس‌آباد خیابان جهانشاه کوچه علوی منعقد می باشد .

آ ـ ۲٤٦٦۷ ۱ـ۲

بخانواده محترم آنمرحوم بویژه‌بازماندگان مرحومه مصیبت وارده‌را تسلیت میدهیم .

تسلیت

جناب آقای منوچهر قراگزلو آجودان مخصوص اعلیحضرت‌همایون‌شاهنشاه

بانهایت تاثرمصیبت‌وارده‌رابجنابعالی‌وخاندان‌جلیل تسلیت عرض می نماید . **سرگردبهروزی**

جناب آقای دکتر پرویز اصلانی

دوستان همدوره ای مصیبت‌وارده‌رابه‌جنابعالی وفامیل محترمتان تسلیت عرض می نمایند .

از طرف دوستان همدوره ای دکترکریم فرهاد

مصیبت وارده‌را به‌خاندان محترم مستوفی خصوصا جناب آقای علی مستوفی تسلیت‌عرض می کنم . **دکتر حسن خیر محمدی**

جناب آقای دکتر خسروشاهی

درگذشت‌شادروان حاج‌مهدی‌مقدم پدر خانم‌را به جنابعالی وخاندان مقدم تسلیت‌میگوئیم ودر غم شما شریك می باشیم .

هیئت مدیره سندیکای داروسازان‌ایران

آ ـ ٤۲٤۹۰ **دکتر قادری نژاد**

سرکار سرگرد خدا دادگان معاونت محترم شهربانی قزوین

ابوابجمعی زندان بانهایت تاسف و تاثر مصیبت وارده‌را به جنابعالی و خانواده محترم تسلیت عرض می کنند .

رئیس‌دایره زندان ـ ستوان‌یکم‌منصورخرازی

سپاسگزاری

بدینوسیله از سروران گرامی بویژه سرکار علیه بانو ناهید ایران پزشکی و دانش آموزان عزیز که‌با اینجانب اظهار همدردی فرموده‌اند صمیمانه سپاسگزارم .

آ ـ ۲٤٦۱۷ **دکتر ابوالقاسم صلاحیان**

بدینوسیله از سروران گرامی جناب آقای خسروانی وزیر محترم کار و امور اجتماعی و جناب آقای دکتر محمود خواجه نوری مدیرعامل محترم سازمان بیمه های اجتماعی‌وروسای‌محترم بانك بازرگانی وسایر شخصیت‌ها و دوستانی‌که در مجالس ختم و هفته شادروان **علی اصغر پرتواعظم** شرکت فرموده‌اند سپاسگزاری نموده واگر در عرض تشکر حضوری تاخیری صورت پذیرد به علت تالمات روحی عفو خواهندفرمود.

فخراعظم قائم مقامی . مهدی پرتو اعظم . محمود پرتو اعظم . مصطفی‌پرتو اعظم .رضا پرتواعظم . دکتر منوچهر پرتو اعظم .دکترامیر حسین پرتواعظم . ابوالقاسم پرتو اعظم .عبدالله خلیق‌اعظم . نصرالله خلیق اعظم .

جناب آقای امیرنویدی

مصیبت وارده‌را به جنابعالی و خانواده محترم نویدی تسلیت عرض می کنم **دکتر لطفی**

جناب آقای دکتر ابوالقاسم‌مستوفی

باکمال تاثر مصیبت وارده‌را تسلیت عرض می نمایم .

اخترسوزان

جناب آقای سید هادی میرخانی قاضی محترم دادگستری

همکاران قضائی و کارمندان دادگستری سمنان درگذشت‌مادر بزرگوارتان را به آن جناب وخانواده گرامی تسلیت عرض می‌نمایند .

شیوا .فهیمی . حقوقی . قطب . شریعت‌پناهی رحمیان . طاهری . یغمائی . . خدائی . اعوانی . بیطرف . دانائی . خدائی . بنی هاشمی . زمانی

جنا بآقای میررازقی

مصیبت وارده‌را تسلیت گفته سلامت و سعادت جنابعالی وخانواده محترمتان را از درگاه خداوندی مسئلت می نمایند .

محمد تقی آزاد سرو وبانو

سرکار سرگرد خدا دادگان معاونت محترم شهربانی قزوین

افسران ،کارمندان و مامورین راهنمائی و پلیس‌راه قزوین مصیبت وارده‌را به آنجناب از صمیم قلب تسلیت می گویند .

رئیس راهنمائی قزوین ـ سروان موفق ـ رئیس پلیس‌راه قزوین ـ سروان شمشادی

سرکار سرگرد خدا دادگان معاونت محترم شهربانی قزوین

بانهایت تاسف مصیبت وارده‌را به جنابعالی وخانواده محترمتان تسلیت می گوئیم .

از طرف کارمندان ومامورین دایره‌امورهمگانی شهربانی قزوین ـ ستوان یکم میر صراف

سرکارخانم مقدم

مصیبت وارده‌را به شما تسلیت می گوئیم

معلمین زبان انگلیسی آموزشگاه‌صفی‌نیا . شهناز شاهرخی . پری صفی‌نیا.ژیلا مقومی.پری منتخب .پریچهر اکبر . مهین فهیمی

سرکار علیه خانم شهپرست جناب آقای‌قاسملو

باکمال تاسف مصیبت وارده‌را به‌بازماندگان تسلیت می گویم .

ارسلان منطقی

درگذشت‌تاثر انگیز دوست عزیزمان ایرج ساکت خورا به بازماندگان آن مرحوم تسلیت عرض‌می‌نمائیم وامیدواریم مارادر این مصیبت عظیم شریك بدانند .

دانش آموزان کلاس پنجم طبیعی ۲دبیرستان شماره ۱ هدف

آ ـ ۲٤٦۰۳

دوست عزیز حسین مقدم قزوینی

درگذشت‌پدر بزرگوارت را بتو وخانواده‌ات تسلیت میگوئیم ماهم در این مصیبت بزرك‌باتو شریك هستیم .

دانش آموزان کلاس پنجم طبیعی ۲ دبیرستان شماره ۱ هدف

آ ـ ٤۲٦۰٥

جناب آقای عبدالله قاسملو و سرکار خانم شهپرست

دانش آموزان ششم طبیعی دبیرستان شه‌پرست بانهایت تاسف مصیبت وارده‌را بحضورتان تسلیت عرض‌نموده وبقای عمر شماو خانواده محترمتان را از یزدان پاك خواستارند .

آ ـ ۲٤٦۳۳ **شهین شیرازیان**

معاون شهربانی قزوین سرکار سرگرد خدادادگان

ازطرف کارمندان و مامورین دایره آگاهی مصیبت وارده‌را به آنجناب تسلیت عرض‌مینماید

رئیس دایره آگاهی. سروان‌موسی‌عطائی

معلمان و کارمندان و دانش آموزان (**موسسه فرهنگی صفی‌نیا و دبیرستان عبدالله مستوفی**) بانهایت تاثر درگذشت جناب آقای فتح الله مستوفی را به سرکار علیه خانم مهروش صفی‌نیا وسرکار علیه خانم هوری مقدم تسلیت عرض می کنند .

در جهان گرفته جهان

دومین حادثه

دوبلین ـ اتومبیل الیزابت تایلور ستاره معروف سینما دیروز درنزدیکی دوبلین بازنی برخورد کردو اورا کشت .

سخنگوی ستاره سینما به‌خبرنگاران گفت که هنگام بروز این حادثه الیزابت تایلور پشت فرمان نبود . این دومین حادثه‌ای است که ظرف این هفته برای الیزابت تایلور رو ی‌میدهد . در حادثه اول مقدار زیادی از جواهرات وی بسرقت رفت .

سرنوشت معلمین

لئوپلدویل ـ از ۱۳ معلم که ازطرف یونسکو برای تعلیم به کنگو فرستاده شده بودندیکی توقیف شده،سه تا مخفی‌شده‌اند ویکی با زن و بچه‌به سفارت لهستان پناهنده گردیده است.

درهفته پیش دولت کنگواین عده را متهم به همدستی با کمونیستهاکرد واز کنگواخراج نمود، اماعده‌ای از آنها دوباره برگشتند و دولت‌کنگو شروع به‌تعقیب آنها نمود .

بیشتر این معلمین مصری‌هستند

آزمایش اتمی

واشنگتن ـ کمیسیون اتمی آمریکا بیك آزمایش اتمی در صحرای نوادا دست زد .

قدرت تخریبی این بمب در حدود دویست هزار تن مواد منفجره(تی•ان•تی) بوده است.

این پنجمین آزمایش اتمی زیرزمینی است که آمریکا در سال ۱۹۶۵ بعمل آورده است.

انستیتو اویسالا اعلام داشت که اتحاد شوروی نیز دیروزبه یك انفجار اتمی زیرزمینی‌دست زده است .

پرداخت مالیات پدر

دهلی جدید ـ کریم آقاخان رهبر فرقه اسمعیلیه مبلغ دو میلیون روپیه ازبابت هشت میلیون و یکصد هزار روپیه مالیات بردرآمد که پدر بزرگش آقاخان بدولت هند بدهکاربود پرداخت کرد وزیر بازرگانی‌هند در مجلس سنای آن کشوراظهار داشت‌که تصمیم گرفته است این مبلغ راپذیرد .

تحولات مهم جهان در ۲۴ ساعت گذشته

سخنرانی و اعلامیه

باوجود ادامه حملات آمریکا علیه ویتنام شمالی ـ عکس‌العمل دولتهای شوروی و چین تاکنون از حدودسخنرانی و اعلامیه فراتر نرفته و شدید ترین پاسخ کشور های کمونیست اعلامیه کنفرانس سران کمونیست در مسکو بوده که در آن تقاضای خروج نیرو های آمریکا از ویتنام شده است . با این ترتیب آمریکا هر روز آزادی‌بیشتری د راجرای برنامه نظامی خویش در ویتنام بدست میآورد و طبیعی است که دامنه حملات خود را مرتبا وسعت خواهد داد .

دوگل با سیاست‌شوروی در ویتنام موافقت کرد

سایگون ـ ۳مارس

۳۰ بمب افکن جت آمریکائی امروز از پایگاههای ویتنام جنوبی راه‌افتادند و محل های‌تمرکز چریکهارا در «فزلکتوی» در ۸۰ کیلومتری شرق سایگون بمباران کردند . قبلاتصور میرفت این هواپیما ها برای حمله به ویتنام یا لائوس‌حرکت کرده‌اند .

در این محل اخیرا بزرگترین حمله نیرو های هوابرد دولتی با هلیکوپتر انجام یافته بود اما چریکها در مقابل این حمله سنگین پیدایشان نشد و در نتیجه حمله خنثی گردید .

● **به‌تعویق افتاد**

منابع مطلع میگویند پیاده‌شدن تفنگداران دریائی آمریکادرپایگاه دانانك‌در ۶۰۰ کیلومتری شمال شرقی سایگون بعلت اینکه زیاده ازحد از پیش در مطبوعات منعکس شده بود ، برای مدت نامحدودی‌به تعویق افتاد. خبرنگاران از قبل‌به این پایگاه رفته بودند تا جریان پیاده‌شدن تفنگداران را گزارش دهند . این تفنگداران قرار بوددر آنجا وظایف دفاعی سربازان دولتی رابعهده بگیرند و سربازان دولتی برای جنك با چریکها بواحد های خود اعزام شوند چریکها در «فوك‌تان» ، بیك دهکده که‌مرکز قوای دولتی بود حمله کردند و لااقل ۲نفر راکشته ۲۱ نفر رازخمی کردند . هلیکوپتر های آمریکائی خود را شتابان بمحل رساندند،اما چریکها زده ورفته بودند .

● **تمع و تمع سدید**

خبر گزاری ویتنام شمالی گزارش داد که در ۱۷روز قبل از ۱۴دوریه نیروهای چریك ۲۰۰۰ نفر ازقوای دشمن از جمله ۵۳ امریکائی را قلع‌وقمع کرده‌اند . در همین‌مدت ۱۸ هواپیمای دشمن ساقط شدمو ۲۵۰ هواپیما آسیب دیده است.

● **پذیرفته است**

دولت فرانسه اعلام کرد پیشنهاد شوروی رابرای اقدام مشترك جهت تشکیل کنفرانس صلح برای‌ویتنام پذیرفته است .

وزیر اطلاعات فرانسه گفت این پیشنهاد دریك جلسه کابینه که بریاست ژنرال دوگل تشکیل‌شده بودپذیرفته شد . پیشنهاد مزبوردر ۲۳دوریه توسط«وینوگرادف»سفیر شوروی تسلیم ژنرال دوگل شده بود.

وزیر اطلاعات فرانسه افزودبنظر ما اگر صلح در هندوچین مستقر نشود جنك‌ا نها تدریجابیك‌درگیری بزرك آسیائی تبدیل میشود .

پس از جنك دوم جهانی این اولین بار است که شوروی و فرانسه در یك مسئله مهم همگام شده‌اند.

دولت فرانسه پیشنهاد شوروی‌را علیرغم واکنش نامطبوعی که‌اقدام آن ممکن است در واشنگتن‌داشته باشد پذیرفته است.آمریکاتاکنون نسبت باقدام‌مشترك فرانسه‌وشوروی برای میانجیگری درویتنام خونسرد مانده است . دوگل از ماه اوت گذشته که پیشنهاد کرد همه نیرو های خارجی از ویتنام بیرون بروند وان بسوز محدود وبیطرف شود، همیشه به امریکائیان اخطار کرد که در جنك ویتنام بوسایل نظامی نمیتوان پیروز شد . درجلسه‌دیشب کابینه فرانسه از توسعه عملیات بمباران امریکا درویتنام ابراز نگرانی شد .

● **نتایج وخیم**

کنفرانس سندیکائی احزاب کمونیست جهان مرور اعلامیه‌ای پیرامون ویتنام صادر کرد . در آغاز‌اعلامیه گفته‌شده‌است : «بمباران وحشیانه نقاط مسکونی ویتنام شمالی وضع جدیدی در جنوب شرقی آسیا بوجود آورده که‌نتایج بسیار وخیمی در مجموع اوضاع جهان دارد.»

دراعلامیه سپس همبستگی ملل جهان با ملت ویتنام تائید شدمو خاطرنشان گردیده است که‌نیرو های مسلح امریکا ودست‌نشاندگان آن کشور باید فورا از ویتنام‌خارج شده و به‌حملات خود علیه ویتنام شمالی پایان دهند .

در اعلامیه گفته شده است نمایندگان احزاب کمونیست جهان که‌درمسکواجتماع کرده‌اندتوجه‌تمام نیروهای ترقیخواه وصلح‌جورانسبت به‌وضع خطرناکی که‌حملات‌امریکا به‌ویتنام شمالی بوجود آورده جلب میکنند .

احزاب کمونیست جهان معتقدند که عملیات تجاوزکارانه امریکادر ویتنام حق مقدس ملتی را درتعیین سرنوشت خود مورد تهدید قرار داده است . احزاب کمونیست‌جهان از تمام کسانی که طالب صلحندمی خواهند که با انرژی و تلاش‌بیشتر علیه اقدامات آمریکا در ویتنام‌بپا خیزند .

درپایان اعلامیه گفته شده است که نیروهای مترقی جهان‌ملت‌ویتنام راتنها نگذاشته و هرگونه کمك لازم را به‌جمهوری ویتنام شمالی جهت‌مقابله‌باتجاوزات آمریکابعمل می‌آورند .

ناظرین امور در مسکوخاطر نشان میسازند حزب کمونیست شوروی باامضاء کردن اعلامیه احزاب کمونیست جهان در مورد ویتنام که دران خروج نیروهای امریکا از ویتنام طلب شده است روش بسیار سخت‌وخشنی درقبال مسئله ویتنام اتخاذ کرده که تاکنون بی‌سابقه بوده است .

اعلامیه احزاب کمونیست را از طرف شوروی « میخائیل‌سوسلف» امضاء کرده است و بدین ترتیب حزب ودولت شوروی‌دربرابراحزاب کمونیست جهان آشکارا تعهد کرده است که به‌حمایت از ملت ویتنام شمالی بپاخیزد .

● **در اشتباهند**

«مالیتوف» مفسر سیاسی خارجی ایزوستیاضمن تفسیراعلامیه‌احزاب کمونیست جهان مینویسد اگر امپریالیستهای امریکائی تصورمی کنند که ازدوگاه سوسیالیستی کشور ویتنام را تنها میگذارند، سخت دراشتباه‌اند .

بقیه در صفحه ٤

یکنفر دیگر

نیویورك ـ پلیس نیویورك یك‌نفر دیگررا بانهام شرکت‌در قتل ملکم رهبر سیاهپوستان آمریکا بازداشت کرد .

شخص دستگیر شده عضو فرقه « مسلمانان سیاه»و سی ساله است .

شادی بخش ترین هدیه نوروزی

جنگلی

شمی کاپور «هنرمند گرانمایه سینمای هند»

موزیك از : شانکرجکشن

رنگی . بطریقه ایستمان کالر . دوبله فارسی

سارابانو «کدبانوی زیبای هند»

شاهکار درخشان وگوهر گرانبهای هندوستان

لوستر کریستال

حراج انواع لوسترهای کریستال سفیدوالوان‌شروع گردید بنفع شماست از نمایشگاه ما دیدن کنید .

الکتریکی‌درخشان ـ خیابان نادری ـ بین‌قوام‌ویوسف‌آباد

آ ـ ۴۲۵۸۷ ۱ـ۵

اپتیما

زیبا، خوانا، سریع

بدون پیش قسط باپرداخت ماهی ۸۰ تومان

میتوانید عالیترین‌ماشین‌تحریردنیا ، یعنی‌ماشین‌تحریراپتیمارا تصاحب کنید

مراکز فروش : ●شرکت سهامی بازرگانی آرین‌بوذرجمهری سرای حافظ ● شرکت سهامی تحریر ایران‌چهارراه‌لاله‌زاراسلامبول ● تجارتخانه کاشانی خیابان‌نادری چهارراه قوام‌السلطنه ● تجارتخانه کاشانی خیابان منوچهری ● دریای نور خیابان شاه چهارراه شیخ‌هادی ● فروشگاه بهاور خیابان فردوسی بالاتراز سوم اسفند ● تعمیرگاه اپتیما خیابان اکباتان جنب وزارت فرهنك .

آ ـ ۴۲۳۴۰۰

بزودی

۱۳ انسان ۱۳ قهرمان در

۱۳ سرباز

13 SOLDIERS

محصولی جدید و شاهکاری جاویدان از سینمای شوروی

از امشب در سینماهای مهتاب ـ مولن روژ

دیانا ـ کریستال ـ ایفل ـ اسکار

مادام کاملیا

هاملت (محصول ممتاز سینمای‌شوروی) از صبح ۵شنبه ـ بیستم اسفندفقط در سینمامولن روژ نمایش داده‌میشود

سینما سانترال

هم‌چنان نمایش میدهد

ریچارد ویدمارك سیدنی پواتیه روسانا اسکیافینو

تکنی راما ـ رنگی

کشتی های بلند

دوبله بفارسی

ساعت ۹ونیم بعد از ظهر روزیکشنبه‌این فیلم بزبان انگلیسی نمایش‌داده‌میشود

بردهوائی مصر واسرائیل

یك‌سخنگوی نظامی اسرائیل گفت : هواپیماهای جت مصری واسرائیلی برفراز قسمتی از صحرای سینا به‌نبرد هوائی پرداختند .

دراین عملیات هواپیماهای میراژ اسرائیلی ٤ هواپیمای مهاجم مصری راعقب‌رانده‌مجبور بفرار کردند .

وی‌نگفت که چند هواپیما دراین‌جنك شرکت داشته‌اند اما اعلام کرد همه هواپیماهای اسرائیلی سالم به پایگاه های خودبرگشته‌اند .

اقدامات‌لازم

امروز درپارلمان اسرائیل‌از «اشکول» نخست‌وزیر آن‌کشور سئوال شد درباره خرابکاری‌در سیلوی دهکده‌ای درمرز اردن چه اقدامی بعمل‌آورده‌و اشکول جواب داد: تعقیب‌ردپای‌مهاجمین نشان داده‌که آنها پس از خرابکاری به‌خاك اردن رفته‌اندو اقدامات لازم برای جلوگیری‌از تکرار این واقعه‌بعمل آمده‌است

هریمن درافغانستان

« اورل هریمن » سفیر سیار آمریکا به مقامات افغانی اطمینان داد که آمریکا کمك خود را به افغانستان بخصوص در زمینه کمك به آموزش و پرورش ادامه خواهد داد .

« هریمن » با محمد ظاهر شاه پادشاه ومحمد یوسف خان نخست‌وزیر افغانستان ملاقات و مذاکره کرد .

وی‌به خبرنگاران گفت از پیشرفتهای اقتصادی و اجتماعی افغانستان خوشحال است و اضافه کرد ما در زمینه‌ساختن فرودگاه وکشاورزی نیز به افغانستان کمك می‌کنیم .

هریمن از امضای قرار داد ترانزیت بین افغانستان و پاکستان‌نیز ابراز شادی کرد .

هریمن‌پس ازمذاکره بارهبران افغانستان‌امروز عازم دهلی نو شد .

واشنگتن‌پست مینویسد :

خلع‌سلاح بایداز خاورمیانه‌آغاز شود

روزنامه واشنگتن پست‌امروز طی مقاله‌ای سیاست آمریکارا درخاور میانه تجزیه‌و تحلیل کرده واز پیشنهاد «هوبرت ـ همفری» معاون جانسون مبنی‌بر شروع اقدامات برای خلع سلاح منطقه‌ای در خاور میانه‌پشتیبانی کرد ونوشت این منطقه برای شروع خلع سلاح بهتر از هر جای دیگر است .

این روزنامه مینویسد : خاورمیانه مثل انبارباروتی‌شده است واخباری که از آنجا می‌رسد ناراحت کننده است. ناصر ازبلوك کمونیست اسلحه می‌خرید . اردن و عربستان‌سعودی از واشنگتن می خواهند اسلحه بخرند . اسرائیل به آمریکا فشار می‌آورد که‌بدنبال قطع کمك تسلیحاتی آلمان‌غربی اسلحه لازم‌دارد، و آمریکا می خواهد این تعادل بی‌ثبات را حفظ کند. دولت امریکا به حمایت ازاسرائیل علاقه معنوی‌و اخلاقی دارد و درعین حال می خواهد سرمایه هائی را که‌برای نفت در این منطقه‌بکار افتاده حفظ کند و بکانال سوئز دسترسی داشته باشد و ازنفوذ کمونیسم در کشورهای عربی جلوگیری کند. رسیدن به این هدفهای متناقض چنان مهارتی میخواهد که به‌بند بازی شبیه است .

مذاکرات‌محرمانه

سخنگوی مطبوعاتی کاخ سفید آمریکاگفت : وزارت خارجه امریکا مذاکراتی راکه بین کشورهای خاورمیانه و آمریکا درباره تعادل‌قوای‌نظامی اعراب و اسرائیل صورت‌میگیرد محرمانه تلقی مینماید و به‌این جهت اطلاعی درباره مذاکرات هریمن با سران اسرائیل نمی‌توان داد .

وی از بحث درباره پیشنهاد اردن که‌ازآمریکا تانك خواسته نیز خودداری کرد ، اما ازلحنش برمی‌آمد که‌اردن چنین تقاضائی کرده است .

سخنگوی مذکور گفت تا موقعی که مذاکرات بین دول خاورمیانه و آمریکا ادامه دارد مضمون آن افشا نخواهد شد.

مذاکرات ایوبخان و رهبران چین

پرزیدنت ایوبخان مذاکرات خود را با رهبران چین کمونیست آغاز کردند . قبل از این‌مذاکرات وی‌باتفاق لیوشائوچی و چوئن‌لای از موزه انقلاب و کاخهای پایتخت باستانی امپراطوری چین بازدید نمود .

ایوبخان در باره مذاکراتش با رهبران چین گفت : این مذاکرات در باره نحوه جلوگیری از عمیقتر شدن بحران بین‌المللی و حفظ صلح در آسیا بوده است .

ایوبخان در ضیافتی که بافتخار او داده شده بود طی نطقی گفت :

طبیعی است که وضع جنوب شرقی آسیا مایه نگرانی جدی ما میباشد زیرا ممکن است بشریت را به پرتگاه تیره جنك جهانی سوق دهد .

ایوبخان فردا از یك کارخانه نساجی‌بازدید خواهد کرد در ضمن بمذاکرات خود ادامه خواهدداد .

۱۰۹ نفر در سوریه آزاد شدند

امروز اعلام شد ۱۰۹ نفر که بمناسبت ارتباط‌احتمالی با توطئه ضد دولتی ۱۵ ژانویه در سوریه توقیف شده بودند امروز آزاد شدند . ژنرال حافظ و بعضی از اعضای شورای ریاست جمهوری شخصا در زندان «مازه» برآزاد شدن این افراد نظارت می کردند .

در زندگی هرانسان لحظه‌ای فرامیرسد که بین بخشش‌وانتقام‌بایدیکی‌راانتخاب‌کند.

در آتیه‌نزدیك

تازه‌ترین‌اثر : فردزینه‌مان

کارگردان نابغه سینما

گریگوری پك . انتونی‌کوئین . عمرشریف

درفیلم

گروگان

اطلاعات دختران و پسران
سه‌شنبه ها منتشر میشود

آگهی انتخابات اتحادیه صنف توزیع وفروشندگان غلات تهران

چون طبق ماده ۲ آئین‌نامه انتخابات اتحادیه‌های صنفی وابسته باطاق بازرگانی تهران مصوب ۳۱۲۲ر۲۲۵۳۵ـ ۲۹ر۸ر۳٤وزارت بازرگانی انتخابات هیئت مدیره صنف توزیع و فروشندگان غلات تهران روز یکشنبه ۱٦ر۱۲ر٤۳ از ساعت ۹صبح الی سه بعدازظهر باحضور اعضای انجمن نظارت در محل‌اطاق‌بازرگانی تهران واقع در خیابان جامی کوچه اطاق بازرگانی بعمل خواهد آمد ، لذا بدینوسیله از کلیه افراد صنف مزبور که‌دردفترصنفی‌اطاق‌بازرگانی تهران‌ثبت‌نام نموده‌اند دعوت میشود که برای انتخاب (ده) نفر اعضاء هیئت مدیره بمدت دوسال بادردست‌داشتن کارت عضویت وابسته باطاق بازرگانی در موعد مقرره حضور بهمرسانند بدیهی است درصورت عدم شرکت درانتخابات بعدا هیچگونه اعتراضی پذیرفته نخواهد شد .

آ ـ ٤۲٤۲٦ فرماندار تهران ـ مهندس جواد تبریزی

آگهی انتخابات اتحادیه صنف دلالان تهران

چون طبق ماده ۲ آئین‌نامه انتخابات اتحادیه های صنفی وابسته باطاق بازرگانی تهران مصوب ۳۱۲۲ر۲۲۵۳۵ـ ۲۹ر۸ر۳٤ وزارت بازرگانی انتخابات هیئت مدیره صنف دلالان تهران روز دوشنبه ۱۷ر۱۲ر٤۳ از ساعت ۸صبح الی شش بعدازظهر با حضوراعضای انجمن نظارت در محل اطاق بازرگانی تهران واقع در خیابان‌جامی کوچه اطاق بازرگانی بعمل خواهد آمد لذا بدینوسیله از کلیه افراد صنف مزبور که در دفتر صنفی اطاق بازرگانی تهران ثبت‌نام نموده‌اند دعوت میشود که برای انتخاب (پانزده) نفر اعضاء هیئت مدیره بمدت ۲سال بادردست‌داشتن کارت عضویت وابسته باطاق بازرگانی در موعد مقرره حضور بهمرسانند بدیهی است در صورت عدم شرکت در انتخابات بعداً هیچگونه اعتراضی پذیرفته نخواهد شد .

فرماندار تهران ـ مهندس جواد تبریزی

آ ـ ٤۲٤۲٤ ۱ ـ ۲

تفسیر روز

حملات روزمره

یورش هواپیما های بمب افکن جنگنده آمریکائی و ویتنام جنوبی با بار های نابود کننده به ویتنام شمالی کم‌کم بصورت یکی از حوادث عادی و روزمره جنك‌ویتنام درمی‌آید .

هنگامی که مردم جهان برای اولین‌بار خبرنخستین هجوم‌هواپیما های آمریکائی به تاسیسات‌نظامی و نیروی دریائی ویتنام شمالی‌را شنیدند تصور نمیکردند که این حملات بدون پاسخ مانند و آنچه کمتر بذهن آنها خطور میکرد عادی شدن این حملات و تکرار مرتب آن و تبدیل آن به جزئی از استراتژی جنگی آمریکا در ویتنام جنوبی بود .

اما اکنون جهان شاهد است که تمامی این حوادث روی داده و آمریکا در پناه قدرت بزرگتر وبرتر خود و ضعف نسبی کمونیست ها و پاشیدگی و عدم توافق آنها بر سر استراتژی جنك درآسیای جنوب شرقی و سیاست خاص و جدائی طلبانه آسیای کمونیست جنك در شمال را مداومت میدهد و هربار ضربه های کمر شکنی‌به اقتصاد وقدرت نظامی و روحیه‌این کشور وارد میکند .

اولین حمله آمریکا به ویتنام شمالی‌درخلیج (تونکن) درسراسر جهان اعتراض گروهی را بر ـ انگیخت اما بتدریج در حملات بعدی از تعداد معترضین کاسته‌شد

این امر نشانه آن است که شوروی و چین نیز دست کم در حال حاضر باین حملات گردن نهاده اند و به‌آن معتاد شده‌اند . بخاطر آخرین حمله هنوز حتی تظاهرات بدون ضرر کم خرج خیابانی نیز ترتیب داده نشده‌است

آمریکا میگوید هدف از همه این حملات واز همه درگیری های آن متقاعد ساختن کمونیست ها به امکان ناپذیری پیروزی قاطع آنها در ویتنام و کشاندن آنها به پشت میز کنفرانس صلح است . آمریکا ضمنا چنان کنفرانسی را که فرانسه و شوروی میخواهند نمیخواهد .

کنفرانس صلح از برنامه های آینده دور آمریکا است و آنچه امروز در دستور کار سیاست آسیائی واشنگتن است کوبیدن هر چه بیشتر و سنگین ترچریکها در ویتنام جنوبی و وارد کردن ضربات مهلك بر ویتنام شمالی و تضعیف روحیه کمونیست ها در سراسر جهان است .

این نتیجه سومی یعنی تضعیف روحیه کمونیستها از نتایج بزرگی است که آمریکا از حملات خود انتظار دارد .

در حقیقت نیزهجوم های‌آمریکا بیك کشور عضو جامعه کمونیستی که مشمول تمام تعهدات دفاعی آن نیز هست اعتماد متقابل‌اعضای این جامعه را بیکدیگر و بتمامی تعهدات کنونی و تعهداتی که در آینده صورت میگیرند بسختی متزلزل میسازد .

البته چنین نیست که حملات هواپیما های آمریکائی برای واشنگتن سراسر نفع باشد .

از آنجا که این حملات خطر گسترش جنك‌را بسی افزایش‌داده و چین و شوروی را در چنان محظوری قرار داده که ممکن‌است دست کم بخاطر حیثیت خودخطر را با همه هیبت و نتایج مرگبارش بپذیرند حتی گروهی از متحدین اروپائی واشنگتن را برانگیخته است . علاوه براین وعلیرغم هر منطق سیاسی همواره حمله یك قدرت بزرك بیك دولت کوچك احساسات توده های ساده کوچه و خیابان را برمیانگیزد و دردنیای امروز چگونه میتوان قدرت این احساسات را ندیده گرفت ؟

وزیر دفاع انگلیس اعلام کرد :

دومین بمب‌اتمی چین

تا چند روز دیگر آزمایش میشود

لندن ـ رویتر ـ ۳مارس ـ «دنیس هیلی» وزیر دفاع‌انگلیس اعلام‌کرد چین ممکن است تا چند روز آینده دومین بمب اتمی خودرا منفجر کند.

چندی پیش دین‌راسك پیش بینی مشابهی کرده بود .«دنیس هیلی» گفت «انفجار اتمی چین، که ممکن است تاچندروز آینده تکرارشود»، انعکاس نامطلوبی برحوادثی که در آسیا میگذرد خواهد داشت‌امابیش از این توضیحی نداد .

«هیلی» طی نطق مهمی که پیرامون برنامه دفاعی حکومت کارگری انگلستان درمجلس عوام این کشور ایراد نمود پیشنهاد کرد در استراتژی «ناتو» تغییرات اساسی داده شود . وزیر دفاع انگلستان افزود این تغییر باید با توجه به پیشنهاد انگلستان مبنی بر ایجاد نیروی اتمی اتلانتیك‌صورت گیرد.

وی گفت این پیشنهاد ها اتحاد غرب را که در مورد نیروی چند ـ جانبه‌اتمی بابحران وخیمی‌روبروشده است نجات میدهد .

وزیر دفاع انگلستان پیشنهاد کرد بزودی‌جلسه‌ای باشرکت‌وزیر دفاع ناتو جهت بررسی نخستین مسائل استراتژیکی و نظامی ناتو تشکیل شود .

وزیر دفاع انگلستان سپس‌بدلائل دیگر برنامه دفاعی انگلستان اشاره کرده و گفت انگلستان تعهدات خودرا در شرق سوئد از جمله در مالزیا انجام میدهد .

وی از پیشنهاد دولت انگلستان در مورد تشکیل یك نیروی جهانی جهت حفظ صلح حمایت کرد .

روزنامه مردم ارگان حزب‌کمونیست چین اعلام کرد :

خروشچفیسم در شوروی نمرده است

پکن ـ ٤مارس ـ خبرگزاری فرانسه ـ روزنامه مردم در آخرین شماره خود شدیدا به مطبوعات شوروی حمله کردمو مقالات اخیری که در جراید شوروی تحت عنوان «تبلیغات‌خروشچفی» درج شده‌است مورد انتقاد قرار داده .

روزنامه مردم مینویسدخروشچف از کار برکنار شد اما خروشچفیسم هنوز نمرده است . نگاه کوتاهی به مطبوعات اخیر شوروی‌این امررا نشان میدهد .

روزنامه مردم میافزاید جراید شوروی از آغاز سقوط خروشچف تلاش زیادی میکنند تا به ملت شوروی و مردم جهان بگویندنباید مانتوی خروشچفیسم رابدورانداخت روزنامه مردم در پایان مینویسد جراید شوروی همان برنامه های تجدید نظرطلبانه خروشچف رادنبال میکنند .

نتیجه‌قرعه‌کشی

بلیطهای فوق‌العاده اعانه ملی

در ساعت ٥ر٤ بعد از ظهر دیروز (چهارشنبه ۱۲ اسفندماه) مراسم‌قرعه‌کشی بلیطهای فوق‌العاده اعانه ملی سری ۷٤۱ دربنگاه‌اعانه‌ملی انجام‌ونتیجه بدین‌شرح‌اعلام‌گردید

۵	شماره‌های ما قبل وما بعد جایزه‌دویست‌هزارریالی هریك‌برنده پنجهزارریال — پنجاه‌ریال
۳۵	شماره‌های ماقبل‌وما بعد جایزه‌دومیلیون ریالی‌هر یك‌برنده‌یکصد هزارریال — یکصدوپنجاه‌ریال
۵۸۹	پنجهزارریال
۲۸۲۱	چهارهزارریال
۲۲۰۴۲	دویست‌هزارریال
۰۴۸۶۸۹۰	دومیلیون ریال

برندگان ۲۰ هزارتومانی و ۲۰۰ هزار تومانی بایدحداکثر تا چهارشنبه آینده‌به‌بنگاه اعانه‌ملی مراجعه کنند تاپس از دریافت جایزه خود در مراسم قرعه‌کشی قهرمان شانس شرکت کرده و هموزن خود ودرصورت داشتن سری‌هموزن تمام افراد خانواده خود پول بگیرند

بنگاه‌اعانه‌ملی

قابل توجه :
کلیه فروشگاههای
بزرگ وکوچك

Hugin

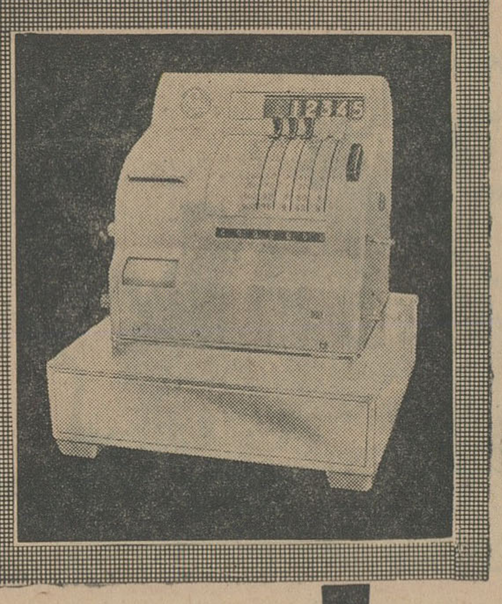

ماشین صندوق جدید برقی ودستی
هوگین
۱ـ برای صرفه‌جوئی در وقت
۲ـ افزایش مشتری
۳ـ تسهیل صندوقداری وحسابداری
٤ـ جلوگیری ازاشتباهات بسودشما
باقیمت فوق العاده مناسب
ساخت کارخانجات عظیم سوئد

برای اطلاعات بیشتر وابتیاع به‌نمایندگی فروش
شرکت سهامی فارس، لاله‌زار شماره ۱۲۱ ـ تلفن ۳٤۹٦۳ مراجعه فرمائید

جنجال مردم در سرسرای پارلمان انگلیس

لندن ـ در پارلمان انگلیس مردمی که در سرسرای عمومی بودند بابای خود میکوبیدند و فریاد میزدند مرده‌باد قانون بیکاران ـ مرده باد حکومت ملی و کاغذ های آبی در پارلمان پراکنده میکردند . پیشخدمت ها اشخاص‌مزبور را بزور از سرسرا بیرون کردند و تمام ایان پیش آمد بیش از دو دقیقه طول کشید .

نقل از اطلاعات ۱۳ اسفند ۱۳۱۳

آگهی برنامه حرکت قطارهای مسافری

بمنظور تامین رفاه و آسایش مسافرین محترم برنامه حرکت قطارهای مسافری و فوق‌العاده ایام عید در کلیه خطوط از روز سه‌شنبه بیست‌و پنجم اسفندماه ٤۳ تا اطلاع ثانوی بشرح زیر خواهد بود :

الف :خط جنوب

۱ـ قطار مسافری سریع‌السیر (تهران . خرمشهر) حرکت از تهران همه روزه درساعت ۱٤ ورود بخرمشهر در ساعت ۹ر۳۰ روزبعد .

۲ـ قطارمسافری عادی (تهران ـ خرمشهر) حرکت ازتهران‌همه روزه درساعت ۹ر۳۵ ورود بخرمشهر در ساعت ۸ر۱۰ روزبعد .

۳ـ قطار مسافری سریع‌السیر فوق‌العاده اول حرکت از تهران در صورت بودن مسافر درساعت ۱۵ر٤۰ ورود به‌خرمشهر در ساعت ۱۱ر۲۰ روز بعد .

٤ـ قطار مسافری سریع‌السیر فوق‌العاده دوم حرکت از تهران در صورت بودن مسافر ساعت ۱۷ر٥۰ ورود بخرمشهردرساعت ۱۳ر۰٥ روز بعد .

٥ـ قطار مسافری سریع‌السیر فوق‌العاده سوم حرکت از تهران در صورت بودن مسافر ساعت ۱۹ر٤۰ ورود بخرمشهر در ساعت ۱٥ر۲٥ روز بعد .

٦ـ قطار مسافری سریع‌السیر (خرمشهر ـ تهران) حرکت از خرمشهر همه روزه درساعت ۱۸ر۲۰ ورود بتهران درساعت ۱۳ر٤٥ روز بعد .

۷ـ قطار مسافری عادی (خرمشهر ـ تهران)حرکت از خرمشهر همه روزه درساعت ۲۰ر۱٥ ورود بتهران ساعت۱۹ر۳٥ روزبعد .

۸ـ قطار مسافری سریع‌السیر فوق‌العاده اول حرکت از خرمشهر در صورت بودن مسافر ساعت ۱٤ر۰٥ ورود بتهران ساعت۹ر۳۰ روز بعد .

۹ـ قطار مسافری سریع‌السیر فوق‌العاده دوم حرکت ازخرمشهر در صورت بودن مسافر ساعت ۱٦ر۲۰ ورود به‌تهران ساعت۱۲ر۱۰ روز بعد .

۱۰ـ قطار مسافری سریع‌السیر فوق‌العاده سوم حرکت از خرمشهر در صورت بودن مسافر ساعت ۱۹ر۲۰ ورود بتهران ساعت ۱٥ر۳٥ روز بعد .

ب: خط خراسان

۱ـ قطار مسافری عادی (تهران ـ مشهد)همه روز درساعت۸ر۲۰ از تهران حرکت‌ودر ساعت ٦ر۰۰ روز بعد بمشهد وارد .

۲ـ قطار مسافری سریع‌السیر فوق‌العاده اول حرکت از تهران در صورت مراجعه مسافردرساعت ۱٤ر۱۰ ورود به‌مشهد درساعت ۸ر٤٥ روز بعد .

۳ـ قطار مسافری سریع‌السیر فوق‌العاده دوم حرکت از تهران در صورت بودن مسافر درساعت ۱۸ر۱٥ ورود به مشهد درساعت ۱۲ر٤۰ روز بعد .

٤ـ قطار مسافری عادی (مشهد ـ تهران) حرکت از مشهد همه روزه درساعت ۱۱ر٥۰ ورود بتهران در ساعت ۹ر۰۰ روز بعد .

٥ـ قطار مسافری سریع السیر فوق‌العاده اول حرکت از مشهد در صورت بودن مسافر در ساعت ۱٥ر۰۰ ورود بتهران درساعت ۱۰ر۱٥ روز بعد .

٦ـ قطار مسافری سریع‌السیر فوق‌العاده دوم حرکت از مشهد در صورت بودن مسافر در ساعت ۱۷ر۰۰ ورود بتهران در ساعت ۱۲ر۱۰ روز بعد .

ج ـ خط شمال .

۱ـ قطار مسافری عادی (تهران ـ گرگان) حرکت از تهران همه روزه درساعت ۲۰ر۳۰ ورود به گرگان درساعت ۹ر۱۰ روز بعد .

۲ـ قطار مسافری سریع‌السیر فوق‌العاده (تهران .ساری)حرکت از تهران در صورت مراجعه مسافر ساعت ۱۰ر۲۰ صبح ورود به ساری در ساعت ۱۸ر۳۰ .

۳ـ قطار مسافری عادی (گرگان ـ تهران) حرکت از گرگان همه روزه درساعت ۱۸ر۲٥ ورود بتهران در ساعت ۷ر۳۰ روزبعد.

٤ـ قطار مسافری سریع السیر فوق‌العاده (ساری . تهران)حرکت از ساری در صورت مراجعه مسافر ساعت ۲۰ر۳۰ ورود بتهران در ساعت ٥ر٥۰ صبح روز بعد .

د ـ خط آذربایجان

۱ـ قطار مسافری عادی (تهران ـ تبریز) حرکت از تهران همه روزه درساعت ۱۳ر۰۰ ورود به تبریز درساعت ۷ر٥۰ روز بعد .

۲ـ قطار مسافری ـ سریع‌السیر فوق‌العاده حرکت از تهران در صورت بود ن‌مسافر ساعت ۱٦ر٤۰ ورود به تبریز در ساعت ۹ر۱۰ روز بعد .

۳ـ قطار مسافری عادی (تبریز تهران) حرکت از تبریز همه روزه در ساعت ۱۸ر۰۰ ورود بتهران در ساعت ۱۲ر۱۰ روز بعد.

٤ـ قطار مسافری ـ سریع‌السیر فوق‌العاده حرکت از تبریز در صورت بودن مسافر ساعت ۱٤ر۱۰ ورود بتهران درساعت٦ر٥۰ روز بعد . الف‌ـ۸۰٦۹ راه آهن دولتی ایران

دوگل

بقیه از صفحه ۳

«مالیتوف» بالحن بسیارخشنی‌به امپریالیستهای امریکا حمله کرده و مینویسد امریکا بابکار بردن سلاح بعنوان وسیله سیاسی در جنوب شرقی آسیا دست به‌بازی‌با آتش‌زده است .

پکن ـ فرماندهی‌عالی نیروی های پاتت لائو امروزبه بمباران های آن‌قسمت‌ازنواحی لائوس که ازمدتی قبل توسط پاتت لائو در لائوس کنترل میشود شدیداعتراض کرد. نقاطی که هواپیما های امریکائی روز های دوشنبه‌وسه شنبه گذشته بمباران کردند در ایالت «خینك ـ خوانك» قرار دارد که تحت کنترل پاتت لائو است .

در اعلامیه گفته شده است امپریالیست های‌امریکائی بابمباران خاك لائوس در صدد گسترش‌جنك به لائوس و سایر کشور های‌هندو چین هستندولی ملت لائوس دربرابر حملات امریکا یکپارچگی خود را حفظ میکند .

در اعلامیه اضافه شده است‌تنها راه خروج آمریکا از بن بست در جنوب شرقی آسیا خروج نیروهای این کشور از جنوب شرقی آسیا است .

شورای نیرو های مسلح ویت‌نام اعلام کرد که ژنرال «نگوین وان تیو» بعنوان افسر ارشدخودانتخاب کرد که‌در واقع جانشین ژنرال‌خان میشود . خان رئیس شورا و فرمانده قوای مسلح بود .

شورا این بار برای فرماندهی کسی‌راانتخاب نکرد،بلکه کمیته‌ای تحت‌نظریك دبیرکل برای‌فرماندهی برگزیده و ژنرال «تیو» این مقام دبیر کلی را دارد .

اما ژنرال «تران‌وان‌مین» بعنوان کفیل فرماندهی قوای مسلح باقی خواهد ماند .

سفارش پذیرفته نمیشود

مشتریان گرام توجه فرمایند : از بیستم اسفند از قبول سفارش معذوریم قنادی بهار تلفن ۷۷٦ ۳۱ ۲٤٥۳٥ ۱ـ ٥

آگهی تجدید مناقصه شماره ۱٤ر٤۳

اداره کل کارپردازی وزارت پست‌وتلگراف و تلفن تعداد یکصد مشخصات و دستگاه مگرطبق برك شرائط و طرح قرار داد موجوداز طریق مناقصه خریداری مینماید .

داوطلبان شرکت در مناقصه میتوانند با مراجعه باین اداره کل و دریافت مدارك مناقصه پیشنهادات خودرا طبق مفاد برك شرائط و طرح قرارداد در جوف سه‌پاکت بشرح مندرج در برك شرائط‌مناقصه ساعت ۹ صبح روز ۱۱ر۲ر٤٤ بدفتر اداره کل کارپردازی واقع در خیابان سعدی جنوبی ساختمان بیمه‌پارس تسلیم داشته رسید دریافت دارند پیشنهادات واصله ساعت ۱۰ صبح همان روزبازو قرائت خواهد گردید . الف ۸۰٦٤

اطلاعات ۱۳۰۴

پنجشنبه
۱۳ اسفند ۱۳۴۳
۳۰ شوال ۱۳۸۴
۴ مارس ۱۱۶۲۷
شماره ۱۱۶۲۷
سال ..... سی و نهم

اگر این منم ، پس کو کدوی گردنم ؟!
انتقاد احمد احرار
صفحه ۶

باید برای دیوانه‌ها فکری کرد
صفحه ۷

مقالات خارجی
صفحه ۸

هنر وادبیات معاصر
صفحه ۹

سه دختر گمشده
نوول هفته
صفحه ۱۰

جنگل ، بزرگترین سرمایه ملی ایران
صفحه ۱۱

خاطرات بمصورس قرص در میاید
صفحه عبور از پنج‌قاره

صفحات مخصوص جمعه

جیاپ: ستاره جنگهای پارتیزانی ویتنام

جیاپ مردجنگهای ویتنام

هوشی‌مینه

فاتح دین - بین - فو عملیات چریکهای ویتنام رارهبری میکند

ژنرال جیاپ مردی که تمام نقشه های عملیات چریکی ویتنام جنوبی را رهبری میکند کیست ؟

جیاپ بیست سال است که در هندوچین میجنگد و بکوره راههای جنگلهای ویتنام آشنائی کامل دارد.

در حالیکه ویتنام جنوبی وکودتا کودتا را دربین تمام کشورها شکسته است رهبران ویتنام شمالی از جمله هوشی‌مینه وهمرزم او جیاپ ظاهرا زندگی آرام و طولانی‌را سپری میکنند همانطورکه ملت‌ویتنام شمالی‌میگوید، «عموهو» کاملا براوضاع ویتنام‌شمالی

جیاپ از دوستان نزدیک مائوتسه‌تونك است .

●●●

اگر ژنرال جیاپ‌جانشین هوشی مینه شود تمام جنوب‌شرقی آسیا یکپارچه آتش و خون میشود .

این دوشیزه ۱۷ساله یکی از جنگجویان چریکهای کمونیست ویتنام‌جنوبی است که‌درنبرد های اخیر اسیر گردید.

مسلط است و حزبی را که در سال ۱۹۴۰ یعنی ۲۵ سال قبل در بازگشت از مسکو تاسیس کرد هنوز حزب مقتدری است .

۷۵ و ۵۵ ساله

«عموهو» ۷۵ سال دارد و ژنرال جیاپ ۵۵ساله است .

جیاپ قهرمان نبرد دین -بین- فو بود و نخستین نظامی کمونیستهای ویتنام است که موفق شد ضربه بزرك برفرانسه و امریکا در شبه جزیره هندوچین بزند .

سمت‌رسمی ژنرال جیاپ ریاست شورای وزیران ویتنام شمالی ، وزیر جنك ، فرمانده‌کل نیرو های مسلح ارتش خلق ویتنام است .

ژنرال جیاپ که اوراستاره ارتش کمونیستها درجنوب شرقی آسیا می دانند برخلاف تصور درصدد آن است که آرام آرام و بطور آبرومندانه‌ای هوشی مینه را از کاربرکنارسازد و خود تمامی امور ویتنام شمالی را در دست گیرد .

ورق چینی‌ها

ژنرال جیاپ‌که با ورق چینی ها در جنوب شرقی آسیا بازی میکندمتمایل به‌پکن است در حالیکه هوشی‌مینه تعلیمات کمونیستی را در مسکو فرا گرفته ومتمایل به‌کمونیستهای‌شوروی است .کودتای ژنرال جیاپ‌علیه‌هوشی مینه مانند کودتا علیه خروشچف‌آرام خواهد بود و باید در روزهای آینده درانتظار این خبر بودکه «هوشی‌مینه بعلت بازنشستگی از سمت خود استعفا داده است .»

تردید نیست که اگر ژنرال‌جیاپ روی کار آید اوضاع جنوب شرقی آسیا بسیار سخت‌تر و وخیم‌ترخواهد شد زیرا او مردی است خشن وجنگی.

هوشی مینه هرگز حاضر نشده است با ورق چینی‌ها بازی‌کند زیرا او نیمی از عمر خود را درغرب گذرانده است .

عکاسی در پاریس

هوشی‌مینه زمانی در پاریس‌عکاسی میکرد و زمانی درلندن آشپز بود ودر سال ۱۹۱۹ که مجذوب رفتار پرزیدنت ویلسون شده بود به کنفرانس‌ورسای تذکاریه‌ای‌فرستاده و خواستاراستقلال ویتنام شد .

یکسال بعد او عضو حزب سوسیالیست شد . و بالئون بلویه رهبرحزب سوسیالیست‌فرانسه‌همکاری نزدیك داشت وی سالها در روزنامه اومانیته که بعد ها ارگان حزب کمونیست فرانسه شد مقاله مینوشت پس‌ازتجزیه حزب سوسیالیست‌فرانسه وایجاد حزب‌کمونیست هوشی‌مینه‌عضو حزب‌کمونیست فرانسه شد و بمسکو رفته تعلیمات انقلابی فراگرفت وی روزی به داوید شوپرون آمریکائی گفت من در «مسکو انقلاب را فرا نگرفتم بلکه در پاریس در پایتخت آزادی برابری و برادری ». این مرد لاغر اندام آثار شکسپیر وتولستوی و زولا را به آثار بعضی نویسندگان کمونیست ترجیح‌میدهد وکتاب انجیل را سالی یکبار میخواند .

هوشی‌مینه مسیح را نخستین‌رهبر کمونیست میداند .

اعلام جمهوری

درسال ۱۹۴۳ کمونیستهای چینی هوشی‌مینه را مورد غضب قرار داده و او را از کار برکنار کردند اما ۱۸ماه بعد متوجه شدند کسی جز او نمیتواند انقلابات جنوب شرقی آسیا را رهبری کند ومجددا اورابقدرت بازگرداندند.

هوشی‌مینه درطول جنك با ژاپونی ها نبردهای زیادی کرد و در سال ۱۹۴۴ درهانوی جمهوری آزاد ویتنام را اعلام‌کرد .

هوشی‌مینه همیشه نقش‌بین نابین مسکو و پکن را بازی‌کرده است و در دل هرگز محبت چینی ها را نداشته چینی‌ها که باین امر واقف‌اند در صدد تقویت ژنرال نگوین جیاپ برآمده‌اند .

هوشی‌مینه از نظر چهره بیشتر برهبران روحانی شبیه است او هرگزازدواج نکرده است . روزی او گفت «نامزد من انقلاب است »

از ۱۵ سالگی

جیاپ برعکس‌هوشیمینه‌مرد جنگجووسرسختی است.او تحصیلات خودرا درهانوی تمام کرد و بورسی‌که درسال ۱۹۳۵ برای رفتن بپاریس و گذراندن دکترایش پیشنهاد شد رد کرده و گفت من هرگز نمیخواهم زیر دین فرانسویان بروم .

جیاپ درسن ۱۵ سالگی یکی از مبارزین حزب انقلابی آنام بود در۱۸ سالگی بازداشت شد و در ۲۱ سالگی از زندان آزادگردید او برای امرار معاش‌دریکی‌ازمدارس معلم‌تاریخ بود درآستانه جنك دوم او عضو حزب کمونیست شد .

در سال ۱۹۴۰ هنگامیکه حزب کمونیست غیرقانونی اعلام شد جیاپ بچین فرار کرد .

درگذشت درزندان

اما همسر او که فرصت فرارنیافت بازداشت گردیدو در زندان‌فرانسویان در هندوچین درگذشت .

بقیه در صفحه ۶

در آتیه نزدیك

شیطان هرگز نمی‌خوابد

سینماسکوپ رنگی
دوبله بفارسی

ویلیام‌هولدن
فرانس‌تویان
کلیفتن‌وب

امتیازات انحصاری

فورد آلمانی

تانوس مدل ۱۲ م ۲

۱- مصرف بنزین کم هر صد کیلومتر ۷ لیتر ونیم
۲- رُل قفل شده وماشین مصون از سرقت است
۳- مجهز به بهترین نوع رادیو و بخاری وشیشه شور
۴- چهار در و دو در
۵- قیمت آن درمقایسه با ماشینهای مشابه خیلی کم
۶- قدرت موتور ۶۲ اسب
۷- استحکام موتورخارق العاده تا ۳۰۰ هزار کیلومتر کار میکند

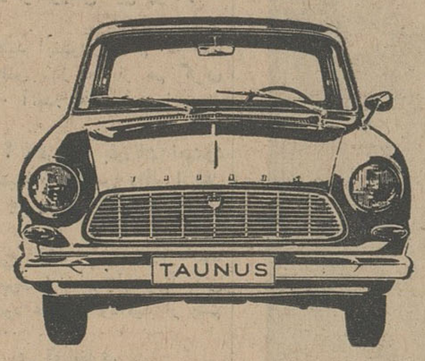

۸- استحکام اطاق سازی آن بازهم بیشتر شده است
۹- تعویض روغن موتور درهر ۱۰ هزار کیلومتر
۱۰- مقاومت فوق العاده رادیاتور در سرمای زیر صفر

نماینده انحصاری درایران
شرکت سهامی اتوپارس
خیابان شمیران بالاتر ازسه راه تخت جمشید
تلفن های : ۷۱۵۶۳ - ۷۱۵۶۲ - ۷۱۵۶۱

تازه

هدیه برای عید

Borsalino

کلاههای برادران محمدزاده رقیب ندارد.اخیرا جدیدترین مدلهابرای عیدوارد شد .

برادران محمدزاده لاله‌زار
تلفن ۳۶۴۴۰

۳۵ درصد ارزانتر

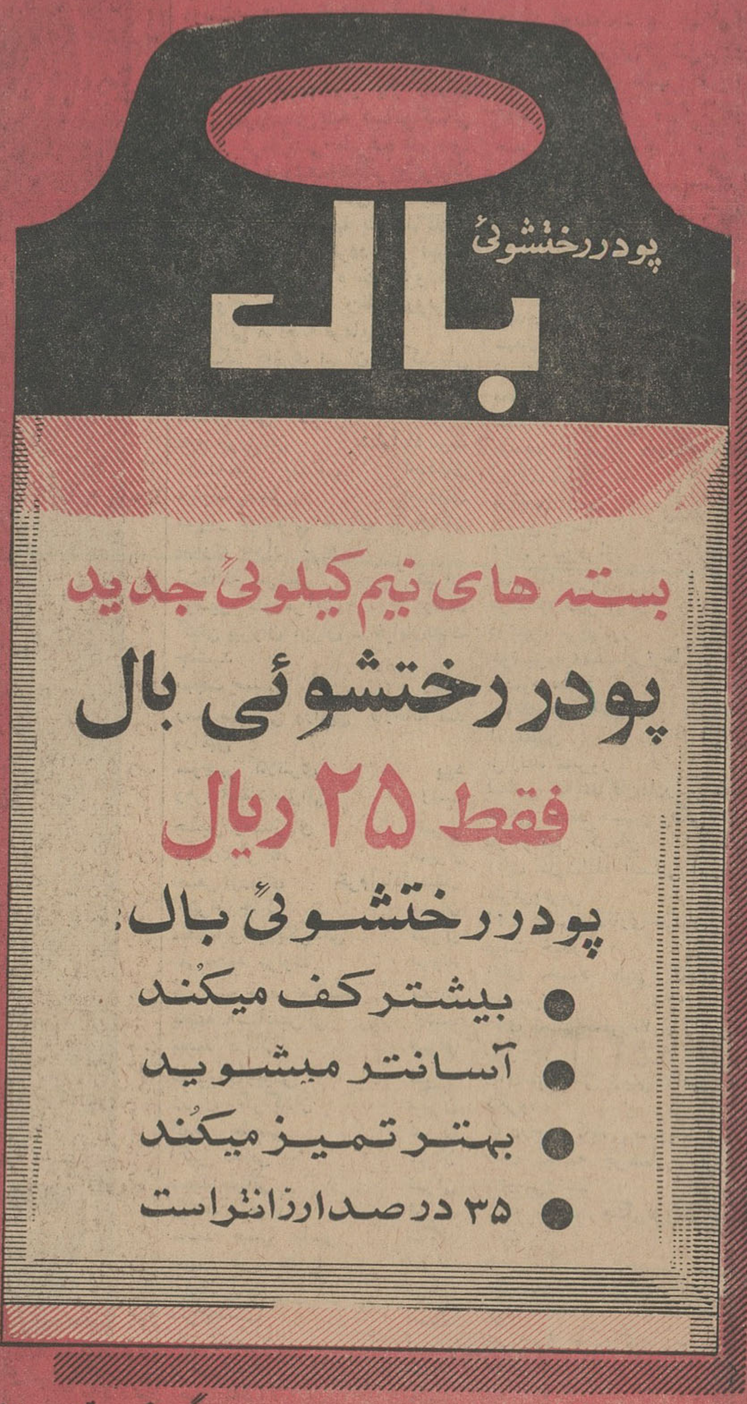

بسته های نیم کیلوئی جدید

پودر رختشوئی بال

فقط ۲۵ ریال

پودر رختشوئی بال :
● بیشتر کف میکند
● آسانتر میشوید
● بهتر تمیز میکند
● ۳۵ درصد ارزانتر است

مرکز پخش : تهران - بوذرجمهری غربی - سرای رازی - نمایندگی روغن نباتی خروس نشان
تلفنهای ۲۳۱۱۴ - ۲۳۷۶۳ - ۵۱۳۷۰

شب جمعه گذشته راجع به (۰۸) مطلبی نوشته شده بود بدنبال آن آقای مهندس عقیلی تلفن کردو گفت ، مامدتی است کنار گودیم وریاست اطلاعات تلفن (۰۸) دیگر بامن نیست . گفتم اینهم نشانه‌ای ازفراموشی سرکاراست که‌وقتی پست‌تازه میگیرید خبرنمیدهید بعد ازمهندس عقیلی رئیس سابق (۰۸) تصادفا با آقای مهندس تبریزی فرماندار تهران ملاقاتی دست‌داد ، ایشان میگفتند :

« راستش اینست‌که شرکت تلفن ظرف دوسال چهاربار تلفنهای مرا عوض کرده‌و هیچکدام از تلفنهای عوض‌شده راهم در تغییرات دفترچه تلفن و ردیف‌کار اطلاعات (۰۸) عمل نکرده است گویابرای ثبت‌شماره جدید من مبلغی باید پرداخت ولی‌این در صورتیست که خودمن باعث تغییر شماره شده باشم در حالیکه تغییرات تماما ازطرف شرکت تلفن بوده است و اگر قراراست چیزی بابت‌ثبت تغییرات داد ، خودشرکت باید بدهد .

فرماندار تهران تازه سردرددلش بازشده بود وحتی نشانه هائی همدآد و چیز هائی گفت‌که به‌لحاظ حفظ آبروی شرکت تلفن آنها رابازگو نمیکنم .

باری بالاخره قهرمان ماجرای(۰۸) یعنی‌خانم سیمین سهراب زاده دوشب قبل تلفن کردو گفت :

خواندم‌که آقای سهراب زاده نامی‌گفته سیمین سهراب‌زاده دخترمن‌است واز (۰۸) شکایتی ندارد باین آقا بفرمائید مگر هرکس سیمین سهراب‌زاده شد ، دختر ایشان است ؟ من خودم کلی سیمین دخت سهراب زاده‌هستم ! وکماکان از (۰۸)شکایت دارم چون محض‌خدایکدفعه بمن‌جواب درست نداده‌اند حتی یك مرتبه تلفن وزارت اقتصاد را خواستم شماره (۳۰۰۱۰) را بمن دادند »

گفتم این‌شماره که‌شماره درددلهای تلفنی ماست ، گفت منهم ازهمین موضوع عصبانی‌شدمو بشماتلفن کردم والا با متصدیان (۰۸) که‌پدر کشتگی ندارم .

گفتم هیچ‌کس‌بااینها پدرکشتگی ندارد ولی همه مشترکین تلفن از (۰۸) شکایت دارند .

درباره روشنائی خیابانهای تهران‌هم آقای سرگرد ـ ن مطلب جالبی میگفت باین ترتیب که ضمن اشاره به‌ارقامی میگفت :

هرروز که‌دیر خیابانی راروشن کنند دوتصادف بیشتر اتفاق میافتد چون شبها خیابانهای تهران کوراست و راننده هم کور، خیابانها کور است‌باین علت که تاریك است !

راننده هاهم کورند باین‌علت که‌نورا توميلهای جهت مقابل آنهاراکور میکند بنابراین وقتی عابری‌با لباس مشکی از عرض خیابان تاریك عبور میکند راننده اورا نمی‌بیند ، همین عابر با خونسردی ازجلوی اتومبیل ردمیشود بخیال اینکه راننده اتومبیل اور امی‌بیند و بموقع ترمز میکند »

گفتم مطلب‌شما درست‌است بخصوص درجاده تهران‌نو که‌شبها تاریکی مطلق حکمفرما است من‌بارها بطور ناگهانی متوجه شده‌ام که‌یك سیاهی ازجلوی چشمم رد میشود ، البته اغلب وقتی متوجه این سیاهی شده‌ام که بخیرگذشته بود والا مخلص اکنون بجرم قتل غیرعمد زندانی بودم وتوفیق دعابه سازمان برق‌تهران را نداشتم ! حقیقت این‌است که‌این سازمان برق اوایل کارمدیر کل جدید از خودجنبشی نشان‌داد چندین خیابان بزرگو کوچك را مثل‌روزروشن کرد حتی آقای صدر مدیرکل وزارت‌کشور ازکارهای سازمان برق و روشنائی معابر تعریف زیاد میکرد ولی نفهمیدم چرا یکمرتبه این برنامه که خیرمردم درآن بودمتوقف‌ماند ودیگر مردم نمی‌بینند که خیابان تازه‌ای‌نورباران شود ، حتی قرار بود تاشب عید امسال اصلا تمام خیابانهای‌تهران با «فلورسنت»روشن شود ، انشاءالله که‌کارگران سازمان برق مشغولند وماکه نمی‌بینیم افسوس میخوریم در غیر این صورت حیف‌است که یك‌برنامه بزرك که‌بنفع‌مردم است باین زودی ، انجام نشده متوقف بماند .

پریروز رفتم آقای صدرمدیر کل وزارت کشور راببینم وبگویم دیدید آقا ، فلانی هم که‌شمااز کارش تعریف میکردید نیمه‌تمام گذاشت ونیمه تمام‌گذاشتن این قبیل‌برنا مه هادر کشور مارسم است !

آقای‌صدر آنقدر گرفتاربودکه فرصت نکرد دوکلام ازمن حرف حساب‌بشنود! وبرای‌مدیرکل سازمان برق تعریف کند .

تحقیقی هم‌که «همشهری »راجع‌به نرخ‌کالباس کرده‌بود جالب بود . «همشهری » ما میگفت :

من‌برای اینکه اثرکلام شهرداری تهران و میزان پشم کلاه شهرداری را اندازه بگیرم ! هوس‌کردم چندشب پیش به بچه‌ها شام‌کالباس بخورانم ، رفتم فروشگاه میکائیلیان در خیابان استالین ونیم کیلو کالباس خریدم . دیدم پشت دکه«مسیو» دوپشته آدم ایستاده . همه منتظر خرید کالباس هستند ،«مسیو» هم‌مرتب کالباس میبرید و «بیجك» مینویسد و دست خریداران میدهد آنها هم راحت میروند پول را داخل صندوق گل‌وگشاد ! این‌فروشگاه سرازیر میکنند و میروند ، بدون اینکه بپرسند «مسیو » مگر شهرداری نگفته‌حق‌گران فروشی ندارید؟ بمن برخورد ونیم‌کیلو کالباس راتحویل گرفتم واز صندوق دار خواستم که‌بمن سندبدهد،سندگران فروشی! بخیال‌خود گفتم حتما سنددست من‌نخواهند دادکه ثابت‌کنم کلاه شهرداری‌پشم ندارد !ولی طرف‌باگردن شق رسیدرا نوشت نیم‌کیلو کالباس راهفت تومان حساب‌کردوبدست من‌داد بدون اینکه خم‌بابرو بیاورد گفت : « خوش آمادی !»

رسیدراکه گرفتم دستگیرم‌شد که‌واقعاکلاه شهرداری تهران پشمش ریخته وبرای جلوگیری ازگرانفروشی این پولدار ها کاری ازدستش ساخته نیست »

گفتم آقای «همشهری »خیلی تندرفتید اینطور ها هم که شما میگوئید نیست واقعا اگرقرار باشد کالباس ساز ها باز هم گران بفروشند شهرداری جلویشان را میگیرد ، آنقدر هاهم شهرما بدون حساب‌و کتاب نیست ، جوابداد :

« شما حرف‌مرا باورنمیکنید ؟ اگرواقعا باورتان نمیشود امشب‌بچه‌هارا به‌کالباس میهمان کنید ، کالباس راهم ازیکی ازدو فروشگاه بزرك کالباس‌سازها بخریدتاصدق‌عرایض مخلص روشن شود »

منهم برای اینکه ازته‌توی کارو نرخ‌کالباس سردر بیاورم‌اتفاقا همان‌شب‌رفتم ازهمان فروشگاهی که «همشهری » نشانم داده‌بودکالباس خریدم وبی بردم که‌آقای «همشهری »بیخود عصبانی وناامید از پشم کلاه شهرداری نشده است !

ـ ذوالفقاری

آگهی مناقصه خرید نوشت افزار

بانك اعتبارات کشاورزی و عمران روستائی ایران نوشت افزار مصرفی سالیانه خودرا تحویل انبار بانك از طریق مناقصه‌خریداری مینماید داوطلبان میتوانند برك مشخصات وشرایط شرکت در مناقصه وفهرست احتیاجات را از دایره تدارکات اداره کارپردازی و اموال بانك‌واقع در خیابان سپه مقابل باغ ملی اخذوپیشنهادات خودرا تاآخر وقت اداری روز شنبه ۲۲ اسفند ۱۳۴۳ بدفتر بانك تسلیم ورسید دریافت دارند جلسه مناقصه در ساعت ۹ صبح‌روز بعد تشکیل وحضور وشرکت پیشنهاد دهندگان در جلسه مناقصه آزادخواهد بودشرکت در مناقصه در حکم قبول کلیه شرایط مناقصه تلقی خواهدشد . الف ۸۰۶۸

بانك اعتبارات کشاورزی و عمران روستائی ایران

۱ـ۲ ۱ـ۴۲۲۱۲

اطلاعات دختران و پسران

روزهای دوشنبه منتشر میشود

انتقاد

احمد احرار

اگر این منم ، پس کوکدوی گردنم؟!

ابلهی عزم سفر داشت اما
ازین میترسید که مبادا درعرض
راه مفقود شود . تا اینکه‌عاقبت
زنش مشکل او را چاره کرد .
اسمش را برقطعه‌یی پوست‌کدو
نوشت و بگردنش آویخت وگفت
هروقت مشکوك بودی‌که مفقود
شده‌ای باین‌کدو نگاه‌کن واگر
کدو سرجایش بود بدان خودت
هستی .
آن مرد سفر خودرا شروع
کرد و هرگاه وبیگاه نگاهی به
کدو میکرد تا از هویت خودش
مطمئن شود . شبی در مسجدی
خوابیده بود ، یقه پیراهنش باز
وکدو آشکار بود . رندی‌خیال
کردکه آن‌نکه‌کدو تحفه‌ایست.
بندش را برید و بجیب خود
گذاشت و پی‌کارش رفت. صبح
که مرد بیچاره از خواب بیدار
شد . بنا بعادت دستش رفت
بطرف سینه‌اش ولی هرچه جست
اثری از کدو نیافت . پایش را
نگاه کرد دید همان پاست که
دیروزداشت. دستش رانگریست
دید همان دست است . شکلش
را درآئینه نگاه‌کرد دید عوض
نشده معهذا بسرش میزد و در
شهر میگشت که اگر این‌منم-
پس کوکدوی گردنم !

هفته‌گذشته میان‌نامه های‌من نامه‌ای‌بود بافید کلمه«خصوصی» که مارك وزارت‌آب وبرق‌وعنوان دوستانه‌داشت . زیرش هم‌نوشته شده بود . ازطرف روحانی .

البته من به آقای مهندس روحانی وزیرآب وبرق‌سالهاست ارادت دارم ولی درطول مدتی‌که ایشان مقام وزارت دارند اگر گاهی از هم احوال پرسیده‌ایم درستون روزنامه بوده و موجبی پیش نیامده بود تا حاجتی به مکاتبه پیدا شود . بهمین جهت آنچه در بادی‌امر حدس نمیزدم همین بودکه‌این «روحانی»همان آقای مهندس روحانی وزیر آب وبرق باشد .

معهذا وقتی پاکت را گشودم معلوم شدکه‌خبر ، محبت‌مستقیم و محرمانه و خصوصی از جانب خود ایشان است . متن‌نامه‌الان دردسترسم نیست‌لکن‌خلاصه‌اش این بود که نامه تو رسید واز اینکه بعنوان یك نویسنده یا یکنفر از اهل شهر مرا مخاطب قرار داده ای ملول شدم چون میان‌ما اینحرفها نباید باشد . من از انتقاد سازنده خوشم می آید واگر فرضا تو یکی دوبار هم بعنوان انتقاد از من یادی کرده باشی دلیل رنجش من نمی شود :

اگر با دیگرانش بود میلی
چرا جام مرا بشکست لیلی!

البته از مهندس روحانی‌که مرد درویش مسلکی است،بنده. بغیرازین شکسته‌نفسی هم‌انتظار نداشتم و بنابراین هیچکدام‌این نکات موجب تعجب من نشد ، بلکه متعجب شدم وقتی باین قسمت از نامه رسیدم‌که نوشته بود: «نامین روشنائی خیابانی که نوشته بودی دربرنامه سال‌آینده وزارت آب وبرق است ، چون این خیابان یکی‌از شاهراههای مهم‌است‌ودرآینده قسمت‌عمده‌ای از ترافیك شهر را جذب میکند. بهرحال امیدوارم بتوانم همواره منشاء خدماتی برای هموطنان و همشهریان و رفقا باشم. سلامتی وموفقیت‌احرارعزیزرا آرزومندم- ارادتمند : روحانی!».

بنده دراین ستون پیرامون امتعه تقلبی مکرر نوشته‌ام اما هرگز باورم نمیشد که روزی رندان وجود خودم را نیز تقلب کنند و بنام من‌که خانه‌ای از خودم ندارم تا خیابانی داشته و خیابان روشنائی نداشته باشد از وزیر آب‌وبرق تقاضای سیم- کشی و نصب تیر و مقره ولامپ بکنند . با اینحال وقتی قضیه‌را برای یکی‌از رفقا نقل‌کردم اومرا بیشتر بشك‌انداخت . برای‌اینکه گفت درست فکر کن، ببین‌شاید راستی راستی چیزی نوشته و فراموش کرده باشی و بالاخره چون بحافظه خودم زیاد اطمینان ندارم ، بهتر آن دیدم‌که بایك تیر دوتشان بزنم یعنی ضمن تشکر وتجدید ارادت قضیه رااز خودآقای‌مهندس روحانی‌استفسار کنم . ایشان‌گفتند : بله، چنین کاغذی رسیده است بامضای تو و بعنوان یك نویسنده یا یکنفر از اهل شهرکه من خودم در تهران‌نومی‌نشینم. اماخویشاوندی دارم درخیابان قزل‌قلعه و چند شب پیش‌که خانه ایشان‌مهمان بودم دیدم خیابانی دارند مثل سر چشمه آب زندگانی غرق ظلمت . بنابراین ثواب‌کنید و دستور بدهید درآن خیابان‌چراغ بگذارند .

گفتم درست حکایت آن کسی‌است که‌گفت حسن وحسین هرسه دختران مغاویه‌اند. چون اولا خانه من تهران‌نو نیست . ثانیا خویشاوندی که درقزل‌قلعه بنشیند ندارم . ثالثا فامیلهاست با خویشاوندانم رفت وآمد نمی کنم . رابعا اگر بوسیله این تشبث شمعی بالای مقبره پدرم روشن‌میشد متاسفانه اهلش‌نبودم که یادداشت برای حضرتعالی بنویسم ولی اینکه میفرمائید دستور فرموده‌اید روشنائی‌به‌آن خیابان بدهند مرا یاد حکایت آقابیك‌کرد انداخت .

آقای وزیر پرسید : چگونه بود آن حکایت ؟

گفتم: درمهمانی الحکایه آمده است آقابیك کرد در خانه‌اش نشسته بود . دخترش آمد با دو چشم‌گریان که فلان جوان مرا کنار چشمه بغل زد و بوسید . آقابیك از خوانین سابق بود خشمگین‌شدکه‌میخواستی‌بگوئی من دختر فلانی هستم . دختر گفت: اتفاقا همینراگفتم و آن مردك وقتی اینرا شنیدکمی فکر کرد وگفت پس احترامت واجب است و دوباره مرا بوسید .

آقابیك دستی بسبیل خود کشید و باخودگفت آفرین بتو خان ، که‌خودت اینجا نشسته‌ای واسمت کناز چشمه‌کارها صورت میدهد !

جیاپ : ستاره جنگهای پارتیزانی ویتنام

بقیه از صفحه ۵

خواهرزن جیاپ به‌اعدام محکوم گردید وحکم اعدام دو روز پس از محکومیت بمورد اجرا گذاشته‌شد .

از همان زمان جیاپ تنفری از فرانسویان در دل گرفتو هم او بود که‌نخستین گردان‌چریکهای‌کمونیست رادر چین بوجود آورد که بعد ها در هندوچین علیه فرانسویان وارد جنك شدند .

جیاپ آنچه که دارد از چینی ها است . چینی ها با او مانندهوشی‌مینه بدرفتاری نکردند . چینی‌ها به‌جیاپ اسلحه ونفرات دادند تاموفق شد در دین‌بین‌فو شکست بزرگی بفرانسویان وارد سازد و جمهوری ویتنام شمالی راپایه گذاری کند .

خلاق طوفانها

هوشی‌مینه معتقد بود که می توان بوسیله مسالمت آمیز وحدت دوقسمت ویت‌نام‌را تامین کرد ولی جیاپ‌هرگز باین مسئله اعتقاد نداشت و هم او است‌که با استفاده از تجربیاتی که‌از جنك «چریکی» علیه فرانسه بدست آورده سازمان ویت‌کنك‌را به وجود آورده است .

این کارشناس فنی‌به فرمول جنك انقلابی خود ایمان دارد . در کتابی‌که درسال ۱۹۶۱ تحت عنوان «جنك‌ملت وارتش ملت » در هانوئی انتشاریافت جیاپ اصول استراتژی جدید خودرا تشریح کرده‌است. به عقیده اوهرجنك انقلابی‌شامل سه مرحله است .

سه مرحله جنك

۱ـ مرحله اول «جنك چریکی » خالص وآن عبارت‌از سازمان دادن نیروها و بدست آوردن پشتیبانی ملت است .

در این مرحله نبردها جنبه دفاعی خواهند داشت زیرا باید « هنگامی‌که دشمن قوی است از او اجتناب کرد و هنگامی که دوچار ضعف و ناتوانی شده است اورا مورد حمله قرارداده‌و بوسیله دسته های کوچك مردان‌جنگی اورا بستوه آورد و روحیه اورا تخریب نموده نیرو هایش‌را از حیز استفاده انداخت .

جیاپ می‌نویسد همانطورکه جمع شدن باد های کوچك تولید توفان می کند بدست آوردن موقعیت در نبرد های کوچك به تدریج نیرو های زنده دشمن را تحلیل میبرد .

۲ـدر مرحله دوم جنگهای چریکی تبدیل به جنگهای حمله ای می شود ولی جیاپ می گوید که باید دونوع نبرد با هم‌تطبیق داده شود و به‌تدریج ارتش انقلابی تقویت شود .باین‌ترتیب که گروهها تبدیل به گردانهای‌سیار وگردانها مبدل به هنك و هنگها به لشکر تبدیل شود .

۳ـمرحله سوم که مرحله قطعی است حمله عمومی برای از پادرآوردن نیروهای عمده دشمن است در این مرحله جنك تحرکی دارای اهمیت‌عمده خواهد بود

هنر استراتژیکی جیاپ تحول «هم‌آهنك» از مرحله ای به مرحله دیگراست . بعقیده‌او اگر جنك‌تحرکی بتصور اینکه دشمن دیگر گیرافتاده است تسریع شود فاجعه بزرگی ببار خواهد آورد .

واین ماجرای درسال ۱۹۵۱ برای جیاپ روی داد. در آن زمان او نیرو های خودرا علیه قوای ژنرال «دولاتر » به جنك واداشت وسخت شکست‌خورد

یك اشتباه بزرك دیگر که ممکن است هنگام گذشتن از مرحله دوم جنك به مرحله‌سوم مرتکب شدعبارت از باقی ماندن در حال جنگهای‌چریکی است بدون آنکه بتوان به جنگهای تحرکی دست زد .

واین چیزی است که اکنون در ویت‌نام جنوبی روی میدهد . با وجود ضرب شصت هائی که ویت‌کنك ها بر نیروهای دولتی وارد می‌کنندهنوز این‌سازمان نتوانسته است ارتشی‌که بتواند دشمن‌را بکلی از پای درآورد بوجود بیاورد .

در مدت هشت سال از سال ۱۹۴۶ تا ۱۹۵۴ نیرو های جیاپ سه مرحله عمده برنامه نظامی اورا اجرا کردند . همچنین در مدت‌هفت‌سال (از سال ۱۹۵۷) که مرحله دوم جنك هندوچین‌طول کشیده‌ویت‌کنك‌هانوز در مرحله دوم استراتژی جیاپ قرار دارند .

از : اورور

حراج اتومبیل و موتوسیکلت

سازمان بیمه های اجتماعی تعداد ۸ دستگاه اتومبیل و سه دستگاه موتور سیکلت‌های مشروحه زیررااز طریق حراج بفروش میرساند .

۱ـ جیپ مدل ۵۹ شماره شهربانی ۲۰۶۲۸

۲ـشورلت سواری مدل ۵۶شماره شهربانی ۱۲۷۵۰۹

۳ـشورلت وانت مدل۵۵شماره‌شهربانی ۶۰۲۸

۴ـالدزمبیل‌مدل ۵۸شماره‌شهربانی ۹۹۲۷

۵ـ جیپ‌ویلیز مدل ۵۸شماره‌شهربانی ۳۷۹۰۷

۶ـجیپ‌استیشن مدل ۵۹ شماره شهربانی ۵۲۵۷۲

۷ـ جیپ آمبولانس مدل ۶۰ شماره شهربانی ۳۰۷۴۲

۸ـ شورلت استیشن مدل ۵۴شماره شهربانی ۶۳۸۶

۹ـموتور سیکلت شماره شهربانی سه دستگاه

طالبین می توانند از تاریخ‌نشرآگهی لغایت روز ۱۹ر۱ر۴۴ از ساعت ۹تا ۲ ۱هر روز در محوطه کاخ سازمان بیمه‌های اجتماعی واقع درخیابان ایزنهاور اتومبیل های مذکور رابازدید نمایند حراج ساعت ده صبح روز ۲۰ر۱ر۴۴ انجام خواهد شد شرکت کنندگان در حراج باید مبلغ‌ده‌هزار ریال در مقابل اخذ رسید بعنوان سپرده شرکت درمزایده بصندوق سازمان پرداخت نمایند تا چنانچه پس از برنده شدن از تحویل‌اتومبیل های مورد حراج خودداری ورزندمبلغ مذکور بنفع سازمان ضبط گردد . سازمان در رد و یا قبول آخرین‌قیمت بدست آمده در حراج مختارمی باشد و کلیه هزینه های تنظیم سند و مالیات و عوارض و هزینه‌چاپ‌آگهی مربوط‌بعهده‌خریدارخواهدبود.

رئیس هیئت مدیره و مدیر عامل .
دکتر محمود خواجه نوری

۱ـ۲ آ ـ۴۲۲۹۴

آگهی بانك رهنی ایران

بانك رهنی ایران در نظر دارد ساختمان‌شعبه‌مشهدخودرا که مجموع مساحت زیربنای دوطبقه آن درحدود۱۱۰۰ مترمربع‌است بوسیله پیمانکار که از طریق مناقصه معلوم میشود انجام‌دهد. مراتب بدینوسیله باطلاع کلیه پیمانکاران ساختمانی درجه یك و دوسازمان برنامه میرسد تادرصورت تمایل تقاضانامه مربوطه راهمه‌روزه تاآخر وقت اداری تسلیم دفتر بانك‌رهنی ایران واقع در خیابان فردوسی بنمایند.

آخرین روز قبول تقاضانامه آخر وقت اداری روز پنجشنبه ۲۷ اسفند ماه جاری میباشد بانك از قبول تقاضانامه‌هائی که بعداز موعد مقرر تسلیم شوند معذور خواهدبود . الف ۷۹۶۶

۱ـ۳ ۱ـ۴۱۹۴۶ بانك‌رهنی‌ایران

قرعه کشی لرد

استقبال بی‌نظیر شما هموطنان عزیز از مسابقه لرد ما را برآن داشت که برای تمام کسانی که دراین‌مسابقه شرکت‌کرده وجواب صحیح داده‌اند جایزه‌ای قائل‌شویم. اینك با کمال افتخارباطلاع شما دوستان عزیز میرسانیم که کارخانجات لرد حاضر شده است بپاس این توجه افتخار آمیز شما در رادیو گرام لرد ۷٪ تخفیف قائل شودضمنا بقیه اسامی کسانی که در قرعه‌کشی مابرنده فلم خود نویس شیفرزشده‌اندبشرح‌زیراعلام میگردد. از برندگان خواهشمند است در شهرستانها بنمایندگان‌ما که ذیلا درج میگردد ودر تهران برای دریافت جایزه خودبفروشگاه لرد واقع در خیابا ن‌نادری‌روبروی شیروانی مراجعه فرمایند.

جهانگیر عامری تهران شرکت‌ملی نفت‌ایران
محسن‌نجفی آذر مراغه
غلام جورابیان شاه‌آباد غرب
نعمت‌الله احمدیان اصفهان
مینوعلیرضائی اصفهان
شهناز دیلمقانی تهران ـ خیابان پهلوی بلوار کرج
اسدالله سرشار تهران
دوشیزه منورمرآت رشت
گیتی پیروان تهران ـ خیابان‌تخت جمشید
بهجت صنعی رشت
رضا ساسانی ورامین کارخانه قند ورامین
منوچهر کلانتری یزد
زهرا استاد سرائی رشت
حسین زهسازیان تبریز
بهادرسیفی کار شیراز
اصغر نوروزی خرم‌آبادلرستان
احترام حاکی تهران
محمدابراهیم‌یکرنگی تهران
علی‌محمد مولوی نهاوند
مهندس جعفر یکانگی تهران
عاطفه استادسرائی رشت
محمد ذکائی تهران
خسرو داریوش شیراز
شراره گرگانان تهران
اقدس جاسبی تهران
اکبر نخچی تهران
سعید صفائی تهران
یوسف سفری تهران
محمد حسن قیاسی نهاوند
شهناز خرسندی تهران
یوسف رنجبر تهران
علی جاسبی تهران
علی صنعی تهران
فرامرزاسدی خلخال
یحیی ناظر مشهد
ناصرطاهرآموز لاهیجان
محمد فرد تهران
اکبر محمودی تهران
حسین حسینی تهران
منوچهر رنجبر تهران
گلی بیدگلی تهران
ماهرخ عطارد تهران
بابك‌ساسان تهران
فریده کاتوزیان تهران
حسین انوری پور تهران
بهمن‌استادسرائی تهران
حسین صمیمی طلب تهران
اعظم ذکائی تهران
حسن حقیقت تهران
عباس حاکی رشت
مهناز وثیقی تهران
فرانك فروتنی تهران
زهره ندیمی تهران
ماهیار تهران
مهدی قهرمانی تهران
مهدی هوشیار تهران
شهرام شایان تهران خیابان‌شاه
محمود گلستانی تهران‌شرکت‌ملی نفت
یوسف علیائی خوی‌خیابان‌تبریز
ایران پژو تهران
مرتضی ایمنی رضائیه
پروین پارسا رشت
آقای متین‌طراز تجریش
نصرالله‌بهرامی کرمانشاه
هرشنك مهرجو تهران
دوشیزه مریم‌انور نیاوران
دوشیزه‌پری‌سیماپرتوها تهران
محمود عطارد تهران
بانولقائیه کاظم‌پور تهران
آذرنقیبی تهران
برازنده مسرور تهران

اسامی نمایندگان‌مادرشهرستانها

حاجی محمد حسین زنگی آبادی بازارو کیل کرمان
آقای عنایت‌الله آستانی آذربایجان شرقی‌وغربی
آقای عباس افکاری خیابان‌فردوسی تربت حیدریه
آقای محمود لطیفی کالای جهان چالوس
آقای محمد جعفر غفاری رادیوپارس سیرجان
آقای‌سیدرضی زینی رادیو جهان لنگرود
آقای‌رحیم کاظمی بندرپهلوی
آقای یدالله چرمساز فروشگاه فردوسی‌رشت
آقای مسیب‌فرهنگی‌فروشگاه‌سراج رشت
حاجی‌ابوالحسن رجب‌پور ساری
سیدنعمت‌الله سجادی کالای خانه هواز
حسین‌صلبی‌فروشگاه‌سعیدبندر گز
عبدالمحمد لنافیان فروشگاه‌بنفشه یزد
عبدالخالق سعدی فروشگاه سعدی نهاباد
حسین جان دوکلی گلپایگان

۱ـ۴۲۲۸۰

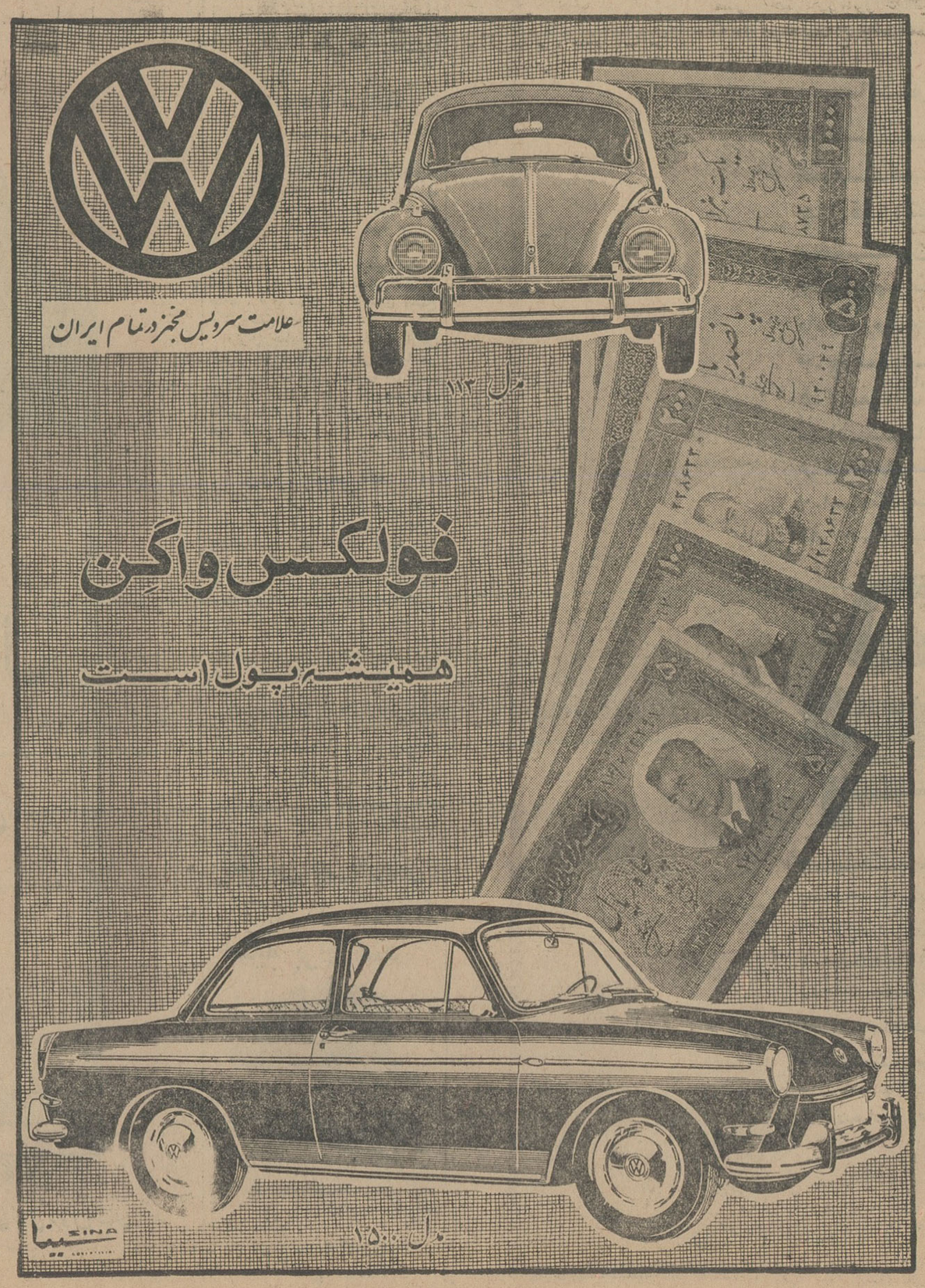

باید برای دیوانه‌ها فکری کرد!

از : داود ذوالفقاری

بیمارستان روانی رازی حتی برای دیوانه زنجیری هم جاندارد!

● علل بیماریهای روانی چیست ؟

درشهر دومیلیون نفری تهران تعداد زیادی ، باصطلاح قدیمی ها مجنون ! یگفته عوام دیوانه! وبنظر روانپزشکان بیمارروانی «ولو» هستند

این عده قیافه معمولی دارند و تا حرفی نزده باشند و حرکتی نکرده باشند که مخالف عرف و عادت باشد شناخته نمیشوند ولی همینکه شروع به پرت و پلاگوئی کردند و حرکات غیر عادی از آنها سرزد فورا مچشان باز میشود و معلوم میشود که مجنونند ، دیوانه‌اند و یابیماری روانی دارند ، بهر حال آنها که از سلامت فکر برخوردارند، دیوانه هارا خوب میشناسند، بهمین جهت همین که یك فرد سالم حرکتی خلاف نظر دیگری کرد فورا دیوانه خطابش میکند دیوانه ها ،معمولا خودراعاقل می شناسند و دیگران را دیوانه؛ دراین میان اجتماع حکم میکند و دیوانه را از عاقل جدا، می سازد . دیوانه رابدارالمجانین روانه میکند ، تا عاقل زندگی کند ...

● زندگی ماشینی

واما دیوانه یا بیمار روانی ازکجا پیدامیشود؟مظاهرزندگی ماشینی امروز چون پتکی سنگین بر سلسله اعصاب انسان ها کوبیده میشود و هر روز آسیب این ضربه ها در روح وروان افراد اجتماعات بیشتر میگردد .

ترس ها ، اضطرابها ، تناقض ها ، دلهره‌ها ، نگرانیها ،ناکامیها ، گناه هاو بالاخره همه‌ی کشمکشهای درونی و بیرونی، بر روان حساس انسانها اثر میگذارد ، بعد که این اثرات پی در پی گشت و شدید تر شد، تظاهرات روانی ، بصورت های مختلف از قبیل خشم ، افسردگی پرتو پلا گوئی ، شکستن ظرف و آسیب رساندن نمودار میشود و در چنین موقعیتی فقط یك راه برای این انسان ها باقی میماندوآنهم گوشه تیمارستان است .

.... یك اختلاف شدید خانوادگی ، یك تبعیض خرد کننده ، یك ناکامی عشقی ، یك واخوردگی و شکست و بالاخره یك احساس گناه روی روان وافکار و شعور برخی چنان تاثیرسوء بجا می گذارد که به بیماری روانی مبتلامیشوند ،همزمان باآشکار شدن عوارض این بیماری ابتدا کسان نزدیك بیمار و بعد اجتماع اورا طرد میکند و سرنوشت چنین افرادی به بیمارستان های روانی کشیده میشود

● نا امنی

بطور کلی ناامنی های روحی در بروز بیماریهای روانی موثر است .پاره‌ای از افراد همیشه از عدم تامین آتیه رنج می برند، نگرانی اینکه فردا چه خواهد شد وجود آنها را می خورد. ترس از ناامنی آینده روان‌را فرسوده میکند و بتجربه ثابت شده‌است که نمونه های بیماری روانی در افرادی که تامین آتیه دارندوازمزایای بازنشستگی برخوردارند کمتر است و این دسته آرامش روحی بیشتری دارند .

روانشناسان بزرك میگویند : برای کاهش بیماریهای روانی تعمیم بیمه های اجتماعی و برقراری مستمری باز نشستگی در اجتماع ضروری بنظر میرسد

● تامین معاش

مساله تامین معاش و بطور کلی مسائل اقتصادی و تزلزلی که برای بعضی از افراد در تامین معاش وجود دارد آنهارا تهدید به بیماری روانی میکند

تراکم جمعیت در شهرهای بزرك از عوامل افزایش بیماری روانی‌است، چون در این شهر ها ، تضاد ها، تناقض ها ، تبعیض ها حسادت هاو بالاخره مزاحمت ها بیشتر است

نکته قابل توجه اینکه در شهر های پر جمعیت افراد بیشتر احساس تنهائی میکنند، در زندگی امروز ، لزوم تامین معاش موجب فعالیت بیشتر افراد شده‌است و همین اشتغال شدید باعث احساس تنهائی بیشتر میگردد و تنهائی ، اضطراب، نگرانی وافسردگی بوجود می آورد .

در شهرهای بزرك ظاهرا تماس افراد بایکدیگر زیاد است ولی تماس باطنی آنها فوق‌العاده کم است و معاشرت های ظاهری نیز توام با حسادت هاو حب و بعض هااست .

● عقاید دینی

پایبند بودن به اعتقادات دینی در کاهش بیماریهای روانی تاثیر زیاد دارد . چون همین اعتقادات برای افراد نقطه های محکم اتکاء میباشد و افراد بدون اتکاء دائما در پریشانی وتزلزل روحی بسر می برند و بیشتر احساس ناامنی میکنند وقتی اصول اعتقادات مذهبی سست شدفساد و تباهی بیشتر میگردد و در نتیجه احساس گناه ، اضطراب ، نگرانی که از عوامل مهم بیماری :ااست در افراد پیدا میشود

● افزایش بیماری

باتوجه به نشانه ها و نمونه‌هائی که ذکر شد ظرف دهسال اخیر تعداد مراجعات بیماران روانی در تهران بیشتر شده است ، این مراجعات نشان میدهد که در درجه اول این بیماری بین افراد افزایش یافته در درجه دوم بعلت آشنائی مردم با بیماری و مراکز درمانی تعداد مراجعات بیشتر شده‌است

● عدم سازش

معمولا آندسته از بیماران روانی به مراکز درمانی و تیمارستانها مراجعه داده میشوند که پس از بروزنشانه های بیماری نمی توانند با محیط سازش داشته باشند ، در حقیقت نوعی دفاع پیشه میکنند که بااجتماع سازش ندارد، مثل آسیب رساندن بدیگران ناسزا گفتن ،پرت و پلاحرف زدن و این تظاهرات رابیمار ،ناخود آگاه برای دفاع از خود انجام میدهد .

ایندسته کسانی هستند که سلوك و رفتارشان موافق با طبع سایر افراد اجتماع نمی باشد و بهمین لحاظ برای خود و جامعه ایجاد ناراحتی میکنند

● لاعلاج نیست

روان پزشکان امروز باین عقیده رسیده‌اند که بیماران روحی لاعلاج نیستند ، بلکه نحوه معالجه و مدت معالجه آنان فرق میکند و به نسبت شدت ونوع بیماری معالجه طول میکشد . بااستفاده از داروهای جدید ، امروزه معالجه بیماران روانی آسان‌تر شده‌است ،دسته‌ای از داروها روی سلسله اعصاب بیماران اثر موثردارد وتحریکات عصبی را کاهش میدهد، «الکتروشوك» راه دیگر معالجه دسته‌ای از بیماران روانی است که دچار شوك های عصبی شده‌اند.پیشرفته ترین طریقه معالجه بیماران روانی، معالجه از طریق مشاهدات روانی است باینصورت که روانپزشك بیمار را بمصاحبه میکشاند و درسئوال و جوابها به نقاط ضعف بیمار پی می برد ، بعداز طریق تلقین و از بین بردن علت پیدایش بیماری اورا معالجه میکند.

● سه‌دسته بیمار روانی

بیماران روانی را بطور کلی میشود بسه دسته تقسیم کرد،، دسته‌ای بیماری روانی دارند ولی آنرا کتمان میکنند وبروی خود نمی آورند ، این دسته به اضافه دسته دیگری که به‌مطب روانپزشکان مراجعه میکنند دراجتماع زندگی میکنند و نظیر اینگونه افراد بتعداد زیاد همه روزه دربرخورد ها دیده میشوند .

دسته‌ای دیگر بمرحله تظاهرات بیماری رسیده‌اند و بعلت آشکار بودن بیماری به بیمارستانهای روانی مراجعه کرده تحت معالجه هستند و حداکثر زمان برای معالجه اینگونه بیماران پنجسال است .

اینگونه بیماران در بیمارستانهای خصوصی روانی تهران و بیمارستان روزبه بسرمی برند .

دسته سوم رابیماران حاد روانی تشکیل میدهند که ناگزیر تحت کنترل شدید در تیمارستانها قرار می گیرند ، در تیمارستان (بیمارستان روانی رازی)ازاین دسته بیماران بتعداد زیاد وجود دارد .

● بررسی روانی

ذکر نمونه‌هائی از بیماران روانی و علت ابتلاء آنان وضع بیماران روانی را روشن میکند ، مادلن یك زن مسیحی چهل ساله است که یکماه بعدازفوت شوهرش دچار افسردگی شدید میشود و« در خودفرو رفتگی » پیدا میکند ، تظاهرات و تحریکات عصبی دراین زن بعلت شدت افسردگی و خود خوری بیشتر میشود و بصورت «غش» ظاهر میگردد ، اعتیاد شدید بالکل پیدا میکند (اثرات الکل نیز مزید برعلت میگردد) با همه اهل منزل قهر میکند (تنهائی)، تحصیل کرده‌است،هیچوقت عاشق نشده ولی همیشه می‌خواسته عاشق باشد!(کسری داشته) وابستگی های خانوادگی کم داشته(تنهائی شدت

بقیه در صفحه ۱۱

طلاق ازعوامل افزایش بیماری روانی است

پروفسور «باروك» اختلافات خانوادگی را از عوامل بیماری‌زا میشناسد ، وی عقیده دارد، طلاق یکی از عوامل افزایش بیماری روانی است و کودکان زن جدا شده از شوهر بیشتر گرفتار بیماری روانی میشوند همچنین زنهای بیوه و طلاق گرفته .

نقش جامعه در افزایش بیماریها

«مورل» ، از روانشناسان معروف عقیده دارد که جامعه در ظهور بیماری های روانی نقش بزرگی دارد !

بموجب نظرات «مورل» کمبود غذائی ،اختلال تغذیه‌و شرایط اجتماعی غیرانسانی‌در انحطاط دستگاه اعصاب وروان بشر نقش موثری دارد .

ادارات آدم را دیوانه میکنند !!

دکتر «گیلو» که در کتاب روانشناسی اداری کشمکش های حل نشدنی افراد با ادارات دولتی‌را بررسی کرده‌است، اظهارنظر کرده که موضوع جواب دادن کارمندان اداری ومسائلی ازاین قبیل در جریان است .... فردا مراجعه فرمائید ، پرونده گم شده ، باداره .... رجوع داده شد ، کاغذ بازی و امروز و فردا کردن از عوامل افزایش بیماران روانی بشمار میرود .

جدول مخصوص شب جمعه

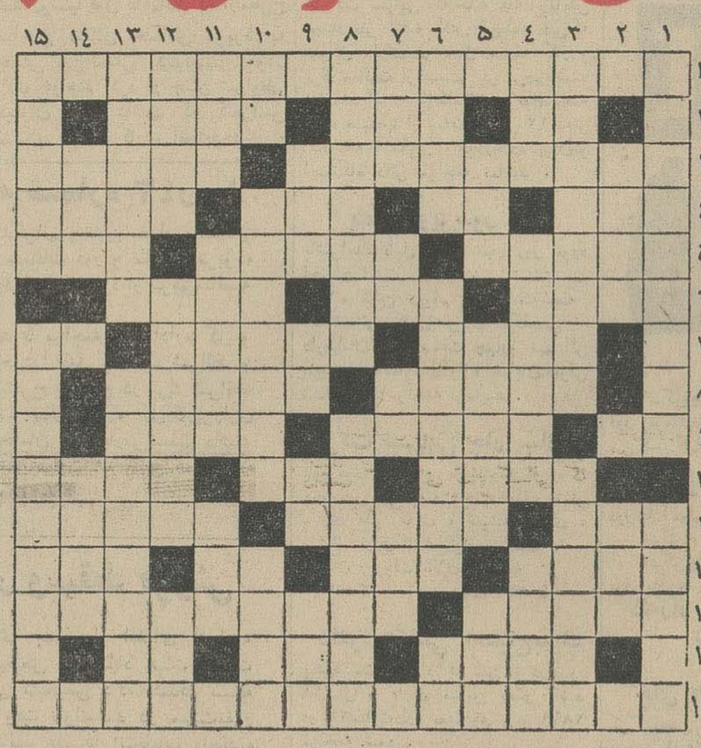

افقی:۱-از کتاب‌های جالب چند سال پیش که در آن ماجرای زنده شدن یك پهلوان قدیمی بدست یك مخترع سیستانی شرح‌داده‌شده بود۲- شکوه گوی جدائی -حرف‌دردو تعجب -آب معلق در هوا ۳- اینهم نوعی زور گوئی و قلدری‌است - دردربار شاه شهید قدرومنزلتی بسزا داشت ٤-دوست- گوشت بزبان خارجی- هم انگشت دارد وهم نی -از بازیچه های سالهای اخیر ۵- ماه رومی- از تنها خیزد - درشت وناهموار ٦-از هنرهای زورآزمائی -مهره‌ای در وجود مبارك -دلدارداش مشتی۷-دردناك -نیروی فهم و ادراك- ضمیری است ۸- علی القاعده برای شنیدن قصه‌جدائی هاباید بدانجا رفت - چیزی به کسی سپردن ۹-حرف نفی-از پیغمبران-اگر سر جشنهای باستانی ایران ۱۳- حاکم- در کشتی جنگی خدمت میکند -از بنادر فرانسه ۱۳- گدائی - کنایه از مواردی است که فاش کردن موضوعی موجب گرفتاری ودردسر بیشتری‌میشود ١٤-از چیزهائی که مردان معمولاخیلی بیشتر از خانمها دارند -عزا ۱۵- ذکر شده - منطقه‌ای در فارس

عمودی :۱-بعداز باران در آسمان پیدا میشود -پرو پیمان ۲- بساط سومین آن بیست سال پیش برچیده شد -مطیع و اهلی ۳- آنها که بدن سالم‌دارند ومعمولاقدر نعمت‌سلامت‌رانمی دانند-ازغذا های گوشتی‌فرنگی‌مآبی ٤-سلاحی در خاك و آب-ازبزرگترین آثار سراینده اودیسه - فرستاده ۵- میعاد گاه زمستانی و تابستانی پولداران خوشگذران جهان -پروردگار -گوارا ٦- از شیرینی های خامه دار -ازکتاب های جالب داستایوسکی که شاید گوشه‌ای از زندگی خوداو باشد - عددی‌است -دهان جنین -مرغابی- واحد وزن -پریشان بودو پریشان‌حال شد ۸- به صاحبانش بخت‌و اقبال‌رومی آورد -کنایه از دست بسر کردن‌است ۹-شهری دراروپا - راه‌بی‌پایان-نیم تنه دلدار شلیته‌پوش -حق اعتراض ۱۰-دشنام دادن و لعن کردن- جایزه نوبل‌رابنابروصیت مخترع‌آن میدهند -تازه و آخرین مد ۱۱- در سالهای خوب ازیکی‌هفتادبرآید -دستگاههای اداری‌ما در تراشیدن آن‌استادند -از نداشته باشد گزافه‌است۱۰-دانستنش از لوازم تمدن و تربیت است -قصد واراده-چه حاصل برابروی کوران ؟ ۱۱-الفبای خط و نقطه -معمولابلبل می کشد - دیگر نیازی به آب‌ندارد ۱۳-سپاسگزار -فریب ومکر ونیرنك وریا -از نتایج تاثیر جاذبه ماه بر آب‌دریا -دلداده معشوق را صدا می زند ۱۳-فردوسی از سرایندگان‌بزرك آن بوده‌است- نقطه مقابل پاکدامن ١٤-طناز و عشوه فروش و افسونگر از دواهای بیهوشی -پهلوان ۱۵- سردار بزرك فرانسوی که بمقام امپراطوری رسید .

حل جدول شماره ۲۹۱۷

	۱	۲	۳	۴	۵	۶	۷	۸	۹	۱۰	۱۱	۱۲	۱۳	۱۴	۱۵
۱	ا	م	■	ب	ا	ر	ا	ن	د	ا	ز				
۲	ف	و	ق	■	ه	و	د	ج	■	ه	ا				
۳	ل	ا	ج	ر	م	■	م	ی	ک	ا	م				
٤	ا	ج	ر	ت	■	ب	■	ب	ا	ن	ک				
۵	ط	ب	■	ب	ز	ا	ق	■	ش	ت	ا				
٦	و	■	ش	ه	ر	د	ا	ر	ی	■	م				
۷	ت	ا	ر	■	ق	ا	ق	م	■	ک	چ				
۸	ی	س	ا	ر	■	م	■	ا	ج	ر	ا				
۹	■	ل	ب	ی	ب	■	ا	ن	ا	ب	ت				
۱۰	م	ا	■	ش	ی	و	ن	■	ن	ا	ک				
۱۱	س	م	ب	و	ل	ی	س	م	■	س	ا				

در فرصت کوتاهی که :

به‌نوروزمانده‌است

محل سکونت خود را با مکالئوم پوشش پلاستیکی بدون درز زیباتر و بهتر کنید .

مکالئوم

« باوقت مخصوص آلمانی »

مشکل انتخاب کف پوش رابرای همه حل کرده است ، زیرا مزایائی‌راکه هرخانم خانه‌داری طالب است همه در مکالئوم جمع است .

خیابان‌شاه‌ساختمان‌آلومینیوم

تلفنهای

۶۰۲۰۱-۶۱۳۰۸۴

کاشه کالین

ال اتو ELLE OLGOU

الگوهای مجلات معروف

ال - در نیراور - ژاردن

مطابق آخرین مد پاریس در۷ اندازه مختلف برای اندام زیبای شما

نماینده انحصاری ومرکزفروش خیابان‌شاه‌ساختمان آلومینیوم طبقه۶

۱-۳ آ-۴۲۰۱۸

بارُوزی ۴ تومان عالیترین مبلمان مدل ۶۵ درنمایشگاه مبل عظیمی فقط تا آخراسفندماه خیابان شمیران نرسیده به کلانتری سوار ۷۰۳۳۲ همین استثنا جمعه‌ها تا آخراسفندماه از ساعت ۸ صبح الی ۹ بعدازظهر نمایشگاه باز است

خانم خانه‌دار تیک

کلفت میگانیکی هم به بازار آمد

مشکل کلفت ونوکر راحل نمود .

نیک

مدرنترین وارزانترین وسیله ظرفشوئی است که درکلیه ممالک مترقی متداول است واخیراً بایران نیزوارد شدو بانصب آن به هرنوع شیرآب ظروف آشپزخانه را درمدت چندثانیه میشوید .

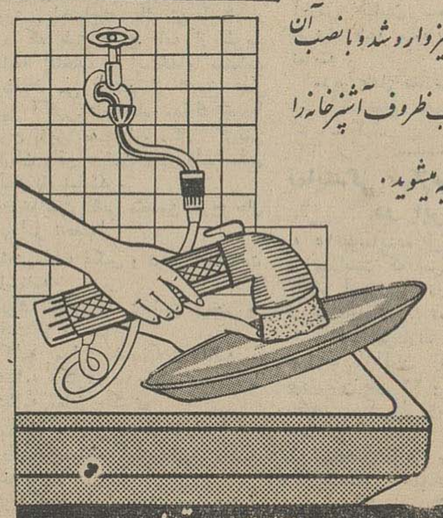

مرکز پخش بازار حاجب‌الدوله

آشپزآگهی

نماینده انحصاری : صندوق پستی ۸۱۰ تلفن ۳۷۰۵۱

برای گذراندن ایام عید وتحویل سال

هتل دلاوز واقع در بلورجاده هراز

(۸۰ کیلو متری تهران) باساختمان مدرن و اطاقهای گرم و غذاهای لذیذ و مطبوع و چیدن هفت سین برای پذیرائی مشتریان محترم آماده است .

تا فرصت باقی است برای رزرو کردن اطاقو میزخواهشمنداست به هتل کلئوپاترا واقع درخیابان‌سپندانتهای ویلاتلفون ۶۲۶۸۵۸ مراجعه نمائید .

۴۲۰۵۲- ۱-۴

بزودی

سدر ، حنا ، روشور حافظیه

که در مرغوبیت بی‌نظیراست ببازار عرضه میگردد .

از شهرستانها نماینده فعال پذیرفته میشود .

(صندوق پستی ۳۰۷۶)

آ-۴۱۳۴۰ ۲-۲

شیراز - آقای حاج‌سید نصرالله‌عدالتخواه - کرمان - آقای موسی کاهنی- کرمانشاه - مرتضی اطهری - گرگان -آقای غلامحسین‌حشمت‌وامینی‌قصرشیرین- آقای مهدی امامی-مشهد-تمرچی -همدان‌احمد اخضر - رشت - جعفرنیاج.

از : لوموند (چاپ پاریس)

کنفرانس مسکو اختلافات دوغول جهان کمونیسم را حل نکرد

کنفرانس احزاب کمونیست که اکنون در مسکو تشکیل جلسه‌داده در حقیقت جنبه یك مجمع مشورتی را داشته و ماموریت دارد مقدمات یك کنفرانس جهانی از احزاب کمونیست را فراهم سازد.

دولت شوروی با تغییر برنامه کنفرانس خواسته است موافقت احزاب کمونیست را برای شرکت در این کنفرانس جلب کند.

هنگامیکه مسکو ابتکار دعوت از نمایندگان «احزاب»را بدست گرفت منظورش محکوم کردن چینی ها و رفقای آنها بود. باین‌جهت‌بسیاری از احزاب کمونیست از شرکت در چنین کنفرانسی خود داری کردند پاره‌ای از این احزاب میگفتند اگر چین وشوروی در یك کنفرانس با هم روبرو شوند مذاکرات اجبارا مانند سال ۱۹۶۰ بیك «سازش نا-سالم» منجر خواهد شد. برخی‌دیگر نیز ازشرکت در اجتماعی که‌ممکن بود بایجاد یك بین الملل جدید منتهی شود ابا داشتند زیرا آنها بیش از هر چیز به حفظ آزادی و خودمختاری خویش علاقمند بودند.

اما چینی‌ها و متحدینشان دلائل بهتری‌برای محکوم کردن کنفرانسی «دگماتیسم» بود در دست داشتند که‌بدون شك هدف‌آن متهم کردن

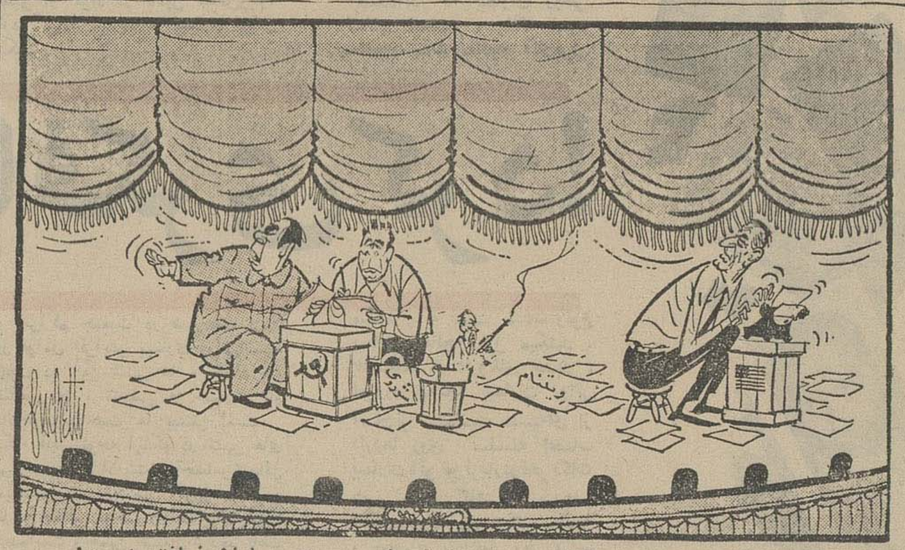

مانوتسه‌تونك : پرده را بالانکش ، هنوز آرایش صحنه پایان نیافته است!
از : نیویورك هرالدتریبون

باین جهت حزب کمونیست شوروی حتی قبل از برکناری خروشچف مجبور شد اقداماتی برای تسکین خاطر احزاب کمونیست بعمل آورد و از این رواعلام کرد که کنفرانس هیچ کس را محکوم نخواهد کرد معذلك باز هم نتوانست موافقت‌آن هائی‌را که‌درشك وتردیدبودندجلب کند.

بدیهی است در اکتبر گذشته رهبران جدید کرملین می‌توانستند بسادگی برنامه‌تشکیل این کنفرانس راکه از طرف خروشچف تعیین‌شده بود لغو کنندولی به چنین اقدامی دست نزدند زیرا درآنزمان با بر کنارشدن خروشچف‌وانفجارنخستین بمب اتمی در چین کمونیست زمامداران پکن دو پیروزی بزرگی بدست آورده بودند.

روسها باآنکه میدانستند بامخالفتی که چین کمونیست ابراز میدارد کنفرانس احزاب کمونیست محکوم به شکست است معذلك برای حفظ ظاهر هم اگر بود نمی‌خواستندو نمی توانستنداز تشکیل‌این کنفرانس منصرف شوند. باین‌جهت شورویها کوشش کردند که هر طورشده مقدمات این کنفرانس را فراهم سازند ولو آنکه در جلسات آن‌تنها صحبت از باران و خوبی وضع هوا پیش آید.

اگر زمامداران شوروی از رفتاری که در زمان حکومت خروشچف نسبت به چین کمونیست شده بود اظهار ندامت میکردند بدون شك حزب کمونیست چین در کنفرانس مسکو شرکت میکرد ولی رهبران فعلی کرملین تنها از روشهای، خروشچف‌انتقادمیکنند نه‌ازسیاست او. آنها قبول میکنند که«مائوئیسم» رانباید متهم کرد و در عین حال‌از محکوم کردن خروشچفیسم بدون «خروشچف»نیز امتناع میورزند.

معذلك روسها در آخرین لحظه موفقیت هائی بدست آورده‌اند که بآنها اجازه میدهد زیانهای وارده‌را تا حدی محدود سازند.

کمونیستهای انگلیس در آخرین لحظه‌تصمیم گرفتندبکنفرانس‌مسکو نماینده بفرستند در حالیکه در ماه ژانویه‌عقیده داشتند که تشکیل‌یك کنفرانس بین‌المللی بدون شرکت چینی ها امکان پذیر نیست ازطرف دیگر فیدل کاسترو نخست وزیر کوبا برادر خود رائول کاسترو را برای‌شرکت دراین کنفرانس‌بمسکو اعزام داشته است برای‌جلب‌رضایت کوبا باعزام نماینده بمسکو بدون شك‌روسها قول داده‌اند که ازمطرح ساختن مسائل حساس مربوط به جنبش بین‌المللی کمونیستی خود-داری خواهند کرد در چنین شرایطی میتوان انتظار داشت که کنفرانس مسکو بتواند کاری انجام‌دهد؟

از : تایم (چاپ‌آمریکا)

جنگ سوم از ویتنام آغاز میشود

در ویتنام جنوبی اوضاع‌سراسر آشفته و پیچیده است- هواپیما های بمب افکن امریکائی‌وویتنام جنوبی دائما از پایگاه خود در «دانانك» برمیخیزند وبمب‌های خودرا بر ویتنام شمالی فرو می ریزند. از طرف دیگر ژنرال‌خان مرد قدرتمند سابق ویتنام‌جنوبی خاك‌کشور خودرا ترك میگوید و بدنبال سرنوشت جدید خود می رود. یك مقام امریکائی با اشاره به حملات مداوم هواپیما های جنگی امریکایی به ویتنام شمالی میگفت اکنون دیگر کمونیست ها میدانند ما چه کارهائی میتوانیم بکنیم.

نیروی هوائی امریکا حملات خودرا تنها به ویتنام شمالی محدود نکرده و امروز دیگر این هواپیما های امریکائی با خلبان امریکائی‌هستندکه‌مراکز تجمع چریکها را در جنگل های ویتنام جنوبی مورد حمله قرار میدهند و صد ها تن از آنها را میکشند. انتظار میرود دامنه عملیات جنگی هر آن در ویتنام بسط بیشتری یابد. زیراچریك ها قصد دارند ویتنام جنوبی را بدوقسمت کنند در اینصورت‌آیا میتوان گفت جنك سوم از ویتنام شروع میشود؟ دراین هفته چریکها یك هنك از سربازان ویتنام جنوبی و مستشاران امریکائی آنها را در نزدیکی «پلیکو» تاآستانه نابودی کامل کشاندند. اما این سربازان بعدا وسیله هلیکوپتر نجات‌داده شدند. البته‌نجات‌سربازان دولتی تنها هنگامی میسرشدکه‌حملات جت های امریکائی چریك ها را وادار به عقب نشینی کرد. اما بااینکه جت های امریکائی وارد عمل شده‌اند اوضاع در۶ ایالت شمالی کشورهمچنان‌تیره است.

دراین منطقه سپاه اول ارتش ویتنام با ۳۰ هزار سرباز مستقر است اما ورود مداوم سرباز و اسلحه از ویتنام شمالی دست چریکها رااز هر لحاظ قویتر ساخته است.

هفته گذشته نیرو های‌دولتی تصمیم گرفتند جاده شماره ۱۹ راکه‌از «پلیکو» تا«کوئین‌هون» کشیده شده از کنترل چریکها خارج کنند. اگر این جاده بدست نیروهای دولتی نیافتد ممکن است تمام مناطق مرکزی کشور بدست چریکها سقوط کند و در مناطق شمالی تنها مناطق محدودی برای نیرو های دولتی باقی بماند. برای تقلیل فشاری که بدولت ویتنام جنوبی وارد میشود هفته گذشته کره جنوبی ۶۰۰ تن از سربازان‌خود رابه ویتنام جنوبی اعزام داشت. این عده در مرکز ویتنام به تجدید ساختمان پل ها مشغول خواهند شد.

ونیزدراین هفته امریکا برای آنکه ثابت کند جنك ویتنام جنوبی یك جنك داخلی نیست و کمونیست های خارجی نیز در آن شرکت دارند کتاب سفیدی پیرامون ویتنام منتشر کرد. این کتاب که۶۴ صفحه دارد حاوی مطالب، عکس ها ونقشه هائی است که دخالت چین و ویتنام شمالی و کشور های دیگر کمونیستی را در جنك ثابت میکنند بموجب اطلاعاتی که در کتاب سفید آمده هسته مرکزی ویت‌کنك در حدود ۳۵ هزار عضو دارد و ۶۰ تا۸۰هزار تن دیگر ازمردم محلی قسمتی ا زوقت خودرا بخدمت در آن اختصاص داده‌اند. بعلاوه از سال ۱۹۵۹ تاکنون دست‌کم۲۰ هزارو شاید هم ۳۷ هزار تن از ویتنام شمالی به ویتنام جنوبی نفوذ کرده‌اند سابقا کسانیکه بایستی از ویتنام شمالی‌به‌ویتنام جنوبی میرفتند از جاده معروف «هوشی مینه» اعزام میشدند و در آغاز این افراد اغلب از ۹۰ هزار نفری بودند که بعداز تقسیم ویتنام به شمال رفته‌بودند و بعداز دیدن تعلیمات لازم به جنوب اعزام میشدند.

این عده اکنون‌پاپیر شده‌اند و یادیگر بکار جنك نمی‌خورند و بهمین سبب کسانیکه امروز از شمال به جنوب فرستاده می شوند سربازان جوان ویتنام شمالی هستند. از۷۴۰۰ویت‌کنك که سال گذشته از شمال‌بجنوب رفتند ۷۵ درصدشان اهل ویتنام شمالی بودند.

تجدید آگهی مناقصه

کارخانه شیرپاستوریزه تهران توزیع بستنی تولیدی وحق‌العمل توزیع را از طریق مناقصه واگذار مینماید علاقمندان میتوانند بامراجعه بکارخانه ودریافت برك شرکت‌درمناقصه‌پیشنهاد خودرا تاساعت ۱۰ صبح روز ۴۳٫۱۲٫۲۷ درپاکت لاك ومهرشده باقید جمله مربوط به‌توزیع بستنی بااخذ رسید بدفتر کارخانه تسلیم دارند کلیه پیشنهادات واصله ساعت ۱۱ صبح همان روز باز وقرائت میشود حضور پیشنهاددهندگان در جلسه قرائت پیشنهادات آزاد و کارخانه دررد وقبول یك یاکلیه پیشنهادها مختار میباشد شرکت در مناقصه بمنزله قبول کلیه شرایط مناقصه خواهد بود.

مدیر عامل کارخانه ـ مهندس داراب اسعد
آ ـ ۴۲۱۳۰ ۱ـ۳

آگهی مزایده شماره ۲۴

شرکت‌سهامی‌اکتشاف و تولید نفت ایران‌اجناس مازاد بر احتیاج مشروحه زیر را که در۱۶گروه متمایز طبقه‌بندی‌شده‌وهرگروه بطور تفکیك بمعرض فروش‌گذارده شده ازطریق مزایده کتبی بفروش میرساند.

گروه ۱ ـ انواع وسائط نقلیه‌موتوری مستعمل‌مازاد بر احتیاج بصورت یکجا ـ گروه۲ـ مقداری چادربصورت یکجا ـ گروه ۳ وسائل خانه بصورت یکجا‌ـگروه۴ بشکه های خالی بصورت یکجا ـ گروه۵مصالح مختلف ساختمانی بصورت یکجا ـ گروه ۶ اسباب و لوازم یدکی تراکتور ـ تریلر بصورت یکجا ـ گروه ۷ اسباب ولوازم‌یدکی انواع مختلف وسائط‌نقلیه موتورهای آتش‌نشانی ـ اتوبوس و ماشین‌باری بصورت یکجا ـ گروه ۸ قطعات باقیمانده از مخازن نفت بصورت یکجا ـگروه۹ وسائل‌الکتریکی‌بصورت یکجا ـ گروه ۱۰ ماشین های حفاری بصورت‌یکجا‌ـگروه۱۱ اسباب وادوات حفاری بصورت یکجا ـ گروه ۱۲ ماشینهای آتش‌نشانی وایمنی بصورت‌یکجا ـ گروه ۱۳ اسباب و لوازم یدکی موتور های دیزل وروستون بصورت یکجا ـ گروه ۱۴ مواد و ابزار شیمیائی بصورت یکجا ـگروه ۱۵ مقداری‌گاری‌دستی اسقاط بصورت‌یکجا ـگروه ۱۶کیسه کتانی بصورت یکجا.

علاقمندان میتوانند برای کسب اطلاعات بیشتر ودریافت دفترچه شرائط شرکت در مزایده باداره سرویسهای پیمانکاری‌این شرکت‌درمسجدسلیمان ویاباداره سرویسهای پیمانکاری شرکت‌های عامل‌نفت‌درتهران‌مراجعه نمایند.

پیشنهادات باید منتهی تا آخر وقت‌اداری روزیکشنبه ۲۲ فروردین ماه ۱۳۴۴ بدفتر رئیس کل شرکت در مناطق نفت‌خیز مسجد سلیمان و یا باداره سرویسهای پیمانکاری شرکت های عامل نفت در تهران واصل گردد.

آ ـ ۴۲۳۹۲ ۱ـ۲

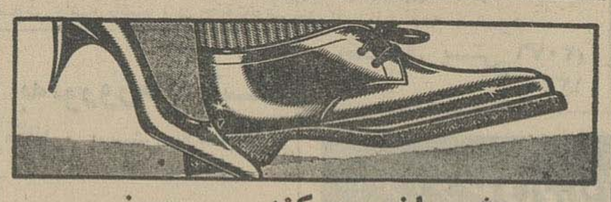

چشم‌راخیره‌میکند ... چون

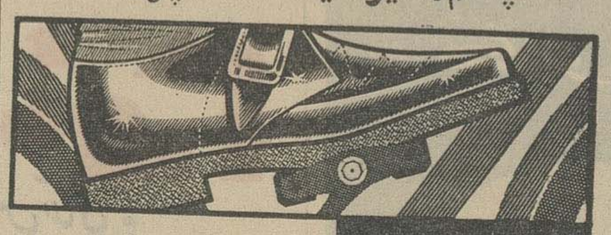

واکس نوگت
است
NUGGET
ساخت انگلستان- برنگهای مختلف

آگهی تجدید مناقصه شماره ۱۰٫۴۳

اداره کل کارپردازی وزارت‌پست‌وتلگراف و تلفن مقدار یکصد و پنجاه کیلومتر کابل صوتی برای مسافات دور و متعلقات‌مربوطه طبق مشخصات و برك شرائط و طرح‌قرارداد موجود از طریق‌مناقصه خریداری مینماید.

داوطلبان شرکت در مناقصه میتوانند با مراجعه باین اداره کل و دریافت مدارك مناقصه پیشنهادات خودرا طبق مفادبرك شرائط و طرح قرارداد در جوف سه پاکت بشرح مندرج در برك شرائط مناقصه ساعت ۹ صبح روز ۴۴٫۲٫۲ بدفتر اداره کل کارپردازی واقع در خیابان سعدی جنوبی ساختمان بیمه پارس‌تسلیم داشته رسید دریافت دارند پیشنهادات واصله ساعت ۱۰ صبح همان روز باز وقرائت خواهد گردید. ا ل ف۸۰۳۷

۱ـ۲ آ ـ ۴۲۱۹۸

انتخاب صنف عطار وسقط فروش

پیروآگهی ۱۱۶۹۸ بنابه‌تقاضای جمعی از اعضای اتحادیه صنف‌عطار وسقط فروش وبنابه‌تشخیص وپیشنهاد هیئت نظارت چون‌مدت‌اخذرای بمدت دوروزکافی تشخیص داده نشددر نتیجه عده زیادی بعلت گرفتاری وکمی وقت نتوانستند در مهلت‌مقرر در انتخابات صنفی خودشرکت نمایند علیهذا انتخابات اتحادیه صنف مزبور تجدید ومقرر گردیداز ساعت ۸ صبح روز ۱۸اسفند تاآخر روز بیستم اسفندماه جاری اخذرای دراطاق بازرگانی بعمل آید بنابراین مراتب بعموم اعضای محترم اتحادیه صنف عطار و سقط‌فروش تهران و توابع اعلام میشود تابادردست داشتن کارت های صنفی اطاق بازرگانی یا پروانه کسبی درانتخابات مذکور شرکت نمایند.

فرماندار تهران ـ مهندس جواد تبریزی
آ ـ ۴۲۳۷۰

آگهی رسمی

جلسه مجمع عمومی فوق‌العاده شرکت سهامی بانك سپه در ساعت ۸صبح روز سه‌شنبه ۴۳٫۱۲٫۱۸ در عمارت اداره مرکزی بانك سپه تشکیل میشود.

دستور جلسه :
انتخاب یکنفر بازرس قانونی

۱ـ۲ آ ـ ۴۲۳۶۶ بانك سپه

شرکت سهامی خطوط کشتیرانی ایران

خیابان امیر کبیر شماره ۴۲
تلفن : ۳۰۴۵۴۰ / ۳۰۴۸۲۵
تلگراف : باب شیپ تلکس ، ۲۰۵۳

بدین وسیله باطلاع میرساند که سرویس دائمی و منظم و ماهانه این شرکت مستقیماً بین بنادر خلیج مکزیك و شرقی ایالات متحده امریکا و خلیج فارس ـ بندرعباس ـ بندر بوشهر ـ خارك ـ بندرشاهپور ـ آبادان وخرمشهر بشرح زیر است.

	تاریخ حرکت از هوستون	نیواورلینز	نیویورك
کشتی شیراز	۲۶ فروردین	۳۰ فروردین	۸ اردیبهشت
کشتی همدان	۲۵ اردیبهشت	۲۹ اردیبهشت	۷ خرداد
کشتی کاشان	۲۵ خرداد	۲۹ خرداد	۷ تیر
کشتی گرگان	۲۴ تیر	۲۸ تیر	۶ مرداد

این کشتیها با مخازن مایعات و انبار های سردخانه مجهز هستند

نماینده کل در ایالات متحده امریکا
KEYSHIP AGENCY INC.
1 Whitehall St., New York, N. Y., WH 3-6727
Cable - Keynavs

نماینده در خلیج مکزیك
HANSEN & TIDEMANN, Inc.
Cable: Handt

نماینده کل در خلیج فارس
شرکت‌سهامی‌باروکشتیرانی
تلگراف: باب شیپ تهران ایران

نیازمندیها

استخدام

بیکنفر خدمتکار زن

شبانه روزی نیازمندیم بشماره ۴۵۴ راهنمای اطلاعات مراجعه شود.

استخدام راننده‌موتورسیکلت

به یکنفرراننده موتورسیکلت که دارای تحصیلات سیکل اول متوسطه ومعافی سربازی باشد نیازمندیم.

داوطلبان تقاضای خودرا با قید آدرس کامل به صندوق شماره۱۲۸۰۰ ارسال دارند.

۱ـ۳ آ ـ ۴۲۱۷۲

شرکت صنعتی اپتیموس وپریموس ایران

یکنفر مهندس متخصص در رشته‌فلز کاری احتیاج دارد دفترشرکت بازار سرای حاجب‌الدوله تلفنهای ۵۵۳۸۲و ۲۴۰۹۷

۱ـ۵ آ ـ ۲۴۴۵۹

دفتر فنی آ. پ

بچندنفروزیتور برای کار های تزئینات ساختمان احتیاج‌داردشاهرضا جنب لاله‌زارنو بالای‌بانك صادرات‌طبقه ۴مراجعه فرمائید.

پاریس دکور

بعده‌ای‌زن‌و مرد جهت کارد کوراسیون نیازمندیم تلفن (۶۰۲۹۶)

استخدام نقشه‌کش

شرکت سهامی کارخانه های‌آزمایش بچند نفر نقشه کش دیپلمه فنی‌که حداقل دارای دو سال سابقه کار و برك معافیت ازخدمت زیر پرچم‌باشند نیازمند است داوطلبان می توانندهمه روزه صبحها از ساعت‌ده الی ۱۲ بدفتر کارخانه آزمایش واقع‌درجاده‌تهران‌نو ایستگاه دفتر مراجعه نمایند.

یکنفر ویزیتور زن

باشرایط ذیل برای تمام روز مورد احتیاج است.

۱ـداشتن دیپلم کامل متوسطه
۲ـآشنائی کامل بزبان انگلیسی

داوطلبان بین ساعت چهارو نیم الی پنج‌ونیم به‌سازمان‌آوازه خیابان‌حقوقی شماره ۱۱۰مراجعه فرمایند.

شرکت سهامی جار سازنده

تابلوهای نئون و پلاستیك به‌عده‌ای متخصص در رشته های مختلف تابلو سازی فلز کاری، شیشه سازی، مونتاژ ،ورق کاری نیازمنداست. خیابان روزولت بالای امجدیه

۱ـ۲ آ ـ ۲۳۷۲ ۴

دفتر وکالتی احتیاج‌به‌یك

پیشخدمت باسواد که سن او درحدود ۱۸سال و دارای ضامن معتبر باشد در ۲۴ساعت‌دارد بصندوق پستی۲۸۹۹ مراجعه شود.

دانشکده داروسازی دانشگاه

تهران یکنفر دستیار تمام وقت‌برای رشته فارماکودینامی از بین فارغ-التحصیلان دانشکده دارو سازی از طریق مسابقه و مصاحبه انتخاب می نماید. داوطلبان می‌توانند تاساعت۶ بعداز ظهر روز چهار شنبه ۴۳٫۱۲٫۲۶ بعداز ظهر ها از ساعت ۳تا ۶ باداره آموزش دانشکده پزشکی مراجعه و ثبت نام نمایند. الف ۸۰۷۰

ازطرف رئیس‌دانشگاه .دکتر حفیظی

۱ـ ۲ آ ـ ۴۲۳۹۴

نمایندگی خودآموزهای

بی.بی.سی لندن در ایران بتعدادی بانوان و آقایان آراسته که سابقه کار بعنوان

Sales Representative

داشته‌باشند نیازمندیم

حایزین شرایط‌زیرلطفاباتلفن۴۲۴۰۶ از ساعت پنجو نیم تا هفت بعدازظهر تماس بگیرند.

۱ـمعلومات دیپلم یابالاتر
۲ـسن بالاتر از ۲۱ سال

۱ـ۲ آ ـ ۴۲۲۱۸

آگهی استخدام استادیار

سازمان تربیت معلم و تحقیقات تربیتی برای درس جامعه شناسی پرورشی احتیاج‌به یك تن استادیار دارد که طبق آئین نامه از طریق مسابقه انتخاب و استخدام مینماید داوطلبان می توانند از تاریخ نشر اولین آگهی تادو ماه مدارك خودرا بشرح زیر به اداره کار گزینی سازمان واقع درخیابان روزولت‌تسلیم و ثبت نام نمایند.

۱ـدرخواست کتبی متضمن شرح حال و سوابق تحصیلی
۲ـشش قطعه عکس و دو برك‌روتوشت شناسنامه
۳ـدرك انجام خدمت زیر پرچم یا معافیت از خدمت
۴ـکلیه مدارك تحصیلات عالیه و دانشنامه دکتری در رشته مربوط یا دانشنامه معادل دکتری
۵ـمدارك و سوابق استخدامی(در صورتیکه سابقه استخدامی داشته باشند)
۶ـدرك معرفی از سازمان هدایت‌فارغ التحصیلان کشور الف ۸۰۷۶

سازمان تربیت معلم و تحقیقات‌تربیتی

آگهیهای متفرقه

آماده برای گل گاری

وحاشیه بندی و چمن کاری‌و هرنوع گل زینتی که‌خواسته باشید بنشانی تهران نوفلکه وثوق با غ‌تفکری‌تلفن ۷۹۸۲۷

شستشوی مبل

سرجای خود بدون شکافتن وسیله موسسه مهر تلفن ۶۱۱۵۴۷

۱ـ۲۴ آ ـ ۴۱۸۳

پشم فلزی رویال (سیم ظرف‌شوئی) بهترین

وسیله‌ای برای تمیز کردن ظروف آشپزخانه ـوان ـروشوئی ـموزائیك مراجعه فرمائید.
وکاشی برای‌خرید عمده بتلفن۵۲۶۸۹

یك ابتکار جدید

با اطلاع بتلفن ۹۵۱۹۹۱ مبل هائی کثیف سرجای خود شسته میشود.

۱ـ۱۵ ۴۲۲۶

همه‌روزه با ماگیروسهای

مدل ۶۴ شرکت ترانسپورت شمس‌العماره صبح‌وعصر باصفهان وشیراز مسافرت فرمائید.

الاك

۱ـگرام‌الاك برقی ۱۲ صفحه‌چهار دور اتوماتیك استریو
۲ـ گرام الاك برقی ۱۲ صفحه چهاردور اتوماتیك با آمپلی‌فایر
۳ـگرام الاك برقی تك صفحه‌چهار دور با آمپلی فایر
۴ـگرام الاك‌ترانزیستوری‌چهاردور
۵ـگرام‌الاك ترانزیستوری‌چهاردور برق‌وباطری

لاله‌زار نو رادیوجهان نو تلفن ۳۲۵۶۶

چای ۷ چشمه بهتراست

مرکزپخش تلفن ۵۷۰۵۵و ۲۹۱۷۰

۱ـ۳۰ آ ـ ۴۲۵۷

نمایشگاه مبل ابتکار ۴۹۰۲۶

همه نوع مبلمان مدرن نقدو اقساط بفروش میرسد ازاین نمایشگاه‌دیدن فرمائید سلسبیل مقابل سینما خرم

نامه‌های تجارتی بزبان‌انگلیسی

نوشتن و تایپ‌نامه های تجارتی‌بزبان انگلیسی پذیرفته میشود تلفن۴۶۱۲۵

۱ـ۲ آ ـ ۴۲۸۶

استخدام

سازمان نواحی صنعتی وابسته به سازمان برنامه احتیاج‌بکارمندان‌زیر دارد :

یك‌مهندس ساختمان با تجربه کافی در امور راه سازی، طراحی وساختمان کارخانجات و عمارات یك مهندس مکانیك با تجربه کافی در تکنیك تولید مکانیکی جدید و یك‌مهندس یا اقتصاد دان صنعتی با تجربه کافی در کار برنامه ریزی و طرحهای‌صنعتی

شرایط استخدام :

۱ـسن بین سی‌تا چهل سال
۲ـمدرك دانشگاهی در مهندسی یا اقتصاد
۳ـتمایل بکار در استانهای کشور
۴ـبرك معافیت یاانجام خدمت
۵ـتابعیت ایران

برای تهیه فرم‌های تقاضانامه به آدرس خیابان سعدی، ساختمان تقی‌نیا، طبقه سوم مراجعه‌یا مکاتبه نمایند.

مدیر عامل سازمان نواحی صنعتی
مهندس محمود اشرفی

۱ـ ۲ آ ـ ۴۲۲۹۰

نمایندگی سازمان ویزافون در ایران

به ۱۵نفرنماینده فروش دخترو پسر نیازمنداست که پس از طی یکدوره کوتاه آموزشی بادر آمد مکفی در تهران یادر صورت تمایل درشهرستان ها بفعالیت بپردازند

شرایط داوطلبان ازاین قرار خواهد بود: سن بین ۲۲ و ۲۸ سال‌آشنائی مختصر بیکی از زبانهای اروپائی، تحصیلات در حدود دیپلم

بین ساعات ۹تا ۱۲ صبح‌روزهای۱۵ و ۱۶اسفندماه به‌خیابان شاه چهارراه شیخ‌هادی شماره ۱۲ ۱طبقه سوم مراجعه فرمائید یابا تلفن ۴۰۲۶۷ تماس بگیرید.

داستان هفته

نوشته امیر عشیری

دامی برای قاتل

آقای امیر عشیری ۳۷ سال قبل درتهران متولد شد. تحصیلات خودرا در تهران به‌پایان‌رسانید وبخدمت وزارت اقتصاد در آمد. پانزده سال قبل نیز همکاری خودرا با مطبوعات پایتخت آغاز کرد. عشیری نخستین نویسنده ایرانی است که دست‌بنوشتن‌داستان های پلیسی بصورت امروزی زده و پیشرفت اودر این سبك، سریع بوده‌است. هفت سال است که در مجله اطلاعات هفتگی پاورقی پلیسی مینویسد. و داستان کوتاه‌دامی‌برای قاتل نمونه‌ایست از کار او.

خانم روزا باحالتی مضطرب و وحشت زده گوشی تلفن را برداشت.

ـ الو، اداره پلیس ...

ـ بله، بفرمائید ..

ـ می‌خواستم‌باآقای کارآگاه‌صحبت بکنم.

ـ الو. من کارآگاه رامین، اتفاقی برای شما افتاده است.

روزا با لحنی که اضطراب‌وناراحتیش در آن احساس می‌شد گفت، بله. آقای کارآگاه. یك اتفاق وحشتناك شوهرم را کشته‌اند .. خواهش می‌کنم کمکم کنید ..

ـ آرام باشید خانم، من تا چند دقیقه دیگر به خانه شما می‌آیم .. به‌چیزی که دست نزده‌اید؟

ـ نه آقای کارآگاه ..

ـ شما تنها هستید؟

ـ دو نفر مستخدمم هم هستند؟

ـ به آنها اجازه خروج از منزل را ندهید .. خانه شما کجاست.

ـ خیابان شاهرضا، کوچه نپتون، شماره ۱۰

روزا گوشی را گذاشت و در حالی که آهسته‌گریه می‌کرد ازاتاق بیرون رفت .. دو نفر مستخدم نیز از مرك ارباب خود متاثر بودند. روزا به اتاقش برگشت ..

چند دقیقه از ساعت هفت صبح گذشته بود. صدای زنك در بلند شد .. کمی بعد کارآگاه رامین، به‌اتفاق معاون و یك مامور و پزشك قانونی داخل خانه شدند ..

روزا از اتاقش بیرون رفت. خودش را معرفی کرد. چشمان اشك‌آلودش را به‌کارآگاه دوخت و گفت خیلی وحشتناك است ..

کارآگاه گفت: شوهر شما در کدام اتاق به‌قتل رسید ..

روزا براه افتاد. جلوی در اتاقی ایستاد و گفت، دراین اتاق ...

بعد خودش کنار رفت ..

کارآگاه و همراهانش داخل اتاق مقتول شدند. جسد شوهر روزا به پشت‌روی تختخواب افتاده بود. پزشك قانونی به‌معاینه از جسد پرداخت ... رامین. بدقت اتاق را وارسی کرد. هیچ چیز دست نخورده بود، حتی پنجره اتاق بسته بود ..

از قسمت های مختلف عکسبرداری شد ...

رامین. از اتاق بیرون رفت. خانم روزا در اتاق خودش بود و آهسته گریه می‌کرد ...

ـ خانم روزا.

ـ بله.

ـ شما چه وقت متوجه شدید که شوهرتان را کشته‌اند.

روزا، با گوشه دستمال اشکش را خشك کرد و گفت: تقریبا چنددقیقه قبل‌از اینکه به شما اطلاع‌دادم ..

یکی از مستخدمین بمن خبر داد.. اتاق من و شوهرم از یکدیگر جدا است ...

ـ آخرین ساعتی که او را دیدید چه وقت بود؟

روزا، کمی فکر کرد و سپس گفت: درست یادم نیست ولی دیر وقت بود. من از خانه یکی ازدوستانم برمی‌گشتم.

کارآگاه حرف او را قطع کرد و پرسید، شما تنها به خانه دوستتان رفته بودید؟

ـ بله، شوهرم کمتر از خانه بیرون می‌آید. بیشتر وقت ها مطالعه می‌کند.

ـ خانه دوست شما کجاست؟

روزا نشانی خانه دوستش را در اختیار کارآگاه گذاشت.

رامین پرسید، شما تنها به خانه خودتان برگشتید؟

ـ نه. یکی از دوستانم باشوهرش مرا با اتومبیل خودشان به اینجا آوردند.

بعداز اینکه داخل خانه شدید چه کار کردید شوهرتان را ندیدید؟

روزا گفت چرا. قبل از اینکه به اتاق خودم بروم، سری به او زدم. چراغ اتاقش روشن بود. داشت‌کتاب مطالعه می‌کرد ..

چند دقیقه‌ای پیش او نشستم. مگرشما باشوهرتان دریك اتاق نمی‌خوابید.

ـ نه‌آقای کارآگاه، خیلی وقت‌ا است که اتاق ما از هم جداست.

ـ خوب، درآن موقع، شوهر شما حالش خوب بود.

ـ بله.

ـ ادامه بدهید.

روزا گفت، بعد به‌اتاقم رفتم و خوابیدم.

کارآگاه پرسید. کدام یك از مستخدمین درخانه رابروی شما باز کرد ..؟

ـ خودم کلید داشتم.

ـ پس آنهارا بیدار نکردید.

ـ نه، لزومی نداشت ..

کارآگاه روزارا تنها گذاشت وبه اتاقی که جسد مقتول در آنجا بود رفت. پزشك قانونی کارش را تمام کرده‌بود.

کارآگاه پرسید. خوب، دکتر، ازمعاینه جسد چه‌فهمیدی؟

دکتر گفت، قتل در حدودساعت دوبعداز نیمه‌شب اتفاق افتاده.

ـ همین .. ها

ـ بقیه‌اش باشماست ..

رامین، به‌جسد نزدیك شد و برای چندمین بار نگاهی به‌آن انداخت و گفت، مقتول درخواب کشته شده.. قاتل باگذاردن لوله طپانچه بروی قلب اوماشه راکشیده است ...

دکتر گفت، ظاهرا همینطور است. میشود پیش‌بینی همه چیز را کرده است و چون تابحال کمترین اثری از او بدست نیامده. شما چطور؟

روزا بانعجب گفت: من .. چیزی نمیدانم.

کارآگاه گفت منظورم اینستکه به‌کسی سوءظن ندارید؟

ـ نه، شوهرم را همه دوست می‌داشتند.

ـ به مستخدمین خودتان چطور؟

ـ آنها! واقعا مسخره است! آخر دلیلی ندارد که به آنها سوء ظن داشته باشم.

ـ شما صدای گلوله راشنیدید؟

ـ باور کنید خیلی خسته بودم.

ـ مستخدمین چطور، آنها هم صدای گلوله رانشنیده‌اند؟

روزا گفت فکر نمی‌کنم، چون اتاق‌آنها خارج از ساختمان است.

کارآگاه گفت: چاره‌ئی نیست، آنها را به اداره پلیس می‌برم ... شاید بتوانند به سئوالات من جواب بدهند.

ـ بله، حتما این کار را بکنید.

ـ ازشما هم خواهش می‌کنم به‌ما کمك بکنید ...

لازم شد به شما اطلاع میدهم.

کارآگاه رامین دومستخدم را با خودش به‌اداره پلیس برد. تحقیقات ازآنها شروع شد.

دوساعت بعدزنك تلفن خانه‌مقتول به‌صدا درآمد ..

روزا، گوشی رابرداشت ...

ـ الو، خانم روزا.

ـ بله

ـ من کارآگاه رامین هستم.

ـ کاری داشتید؟

ـ البته ممکن است از شماخواهش بکنم سری‌به‌من بزنید ... منتظرتان هستم ...

ـ قاتل را پیداکرده‌اید؟

ـ هنوز نه، ولی اطمینان دارم که بزودی پیدامیشود ..

ـ بسیار خوب.

ـ متشکرم ...

کارآگاه رامین، مشغول مطالعه تحقیقاتی بود که از دو نفر مستخدم صورت گرفته بود .. او تااندازه‌ای ردپای قاتل راپیدا کرده بودولی‌هنوز صددرصد اطمینان نداشت که قاتل همان کسی است که‌خودش فکر می کند.

چند دقیقه بعد خانم روزا وارددفتر کار رامین شد. روزا لباس مشکی بتن داشت و تورسیاهی بروی‌سرش انداخته بود که نیمی‌ازصورتش راهم پوشانده بود. برچهره‌اش غمی‌بزرك سایه انداخته بود. ازسرخی چشم‌هایش احساس می‌شد که در مرك شوهرش خیلی گریسته است.

کارآگاه رامین پرونده قتل را بست و گفت. هیچ فکر نمی‌کردید که‌یکی از مستخدمین شما قاتل شوهرتان باشد ...

روزا باحیرت پرسید، پس یکی‌از آنها شوهرم را کشته است ... نه، این غیر ممکن است.

ـ چرا ممکن است، خودش‌اعتراف کرده است.

ـ این دیگر بی شرمی است ... آخر ماکه به‌او بدی‌نکرده بودیم ... چرا بایدآن مرد بدبخت رابکشد. چرا ..

به‌تلخی گریست.

رامین ازپشت میزش بلند شد و کنار آمد. دستش را بروی شانه خانم روزا گذاشت و گفت: می‌دانم، خیلی ناراحت هستید. ولی چه کار میشود کرد جز اینکه قاتل به‌کیفر برسد کار دیگری از دست من‌باشما ساخته نیست.

روزا سرش را بلند کرد. چشمهای گریه آلودش رابه کارآگاه‌دوخت و گفت، ولی شوهرم ... مردبی آزاری بود ...

رامین گفت تاروز محاکمه اگر اطلاعات دیگری بدستم رسید باز به شما اطلاع خواهم داد حالا بروید و استراحت بکنید. مواظب خودتان باشید. ضمنا نماینده بیمه درموقع کالبد شکافی ازجسد شوهرتان‌حضور داشت. ماخبرش کرده بودیم ...شما می‌توانید برای دریافت حق بیمه به آنها مراجعه بکنید ..

روزا که متاثر بنظر میرسیدبلند شد وخداحافظی کرد و بیرون رفت.

***

یك هفته بعد روزا، برای‌دریافت حق بیمه شوهرش به شرکت بیمه مراجعه کرد. رئیس بیمه‌عمرضمن‌اظهار تاسف از کشته شدن شوهر روزا، مدارك اورا گرفت تاپس‌از رسیدگی ترتیب پرداخت دو میلیون ریال حق بیمه شوهرش را به‌تنها وارث مقتول که‌روزا بود بپردازد.

دو روز بعد ازشرکت بیمه به‌خانه روزا تلفن شد ... وازاو تقاضاکردند که اوراق‌مربوط به پرداخت حق بیمه ازطرف شرکت حاضر است، اومی تواند برای دریافت آن مراجعه بکند.

ساعت ده روزسه‌شنبه روزا بشرکت بیمه رفت ... باهمان شخصی که دفعه قبل مدارك هویت اورا گرفته بود. ملاقات کرد .. پرونده بیمه شوهر روزا روی میز بود مرد آنرا بازکرد وگفت حق‌بیمه برای پرداخت حاضر است ...

روزا پرسید. به‌کدام قسمت باید مراجعه بکنم.

مرد لبخند معنی داری زد و گفت البته گیرنده وجه شما نخواهیدبود..

روزا، یکه خورد و حیرت زده پرسید، این پول به من میرسد. شوهرم وارث دیگری ندارد.

ـ بله، خانم این‌رامی‌دانم ...

ـ پس چه ...

مرد آهسته گفت، شوهر شما به موجب نامه‌ای که به‌خط و امضای خودش میباشد آخرین برك‌این‌پرونده راتشکیل میدهد نوشته است بعداز مرگش حق بیمه اورا به‌بنگاه‌خیریه، بپردازند ..

روزا، باصدای بلندگفت: نه‌این غیر ممکن است ..آن نامه جعلی است.

مردگفت: نامه جعلی نیست، تصدیق امضاء هم شده ..وبرای‌ما حکم سند رادارد ...

روزا ناگهان به‌گریه‌افتاد وبی‌اختیارگفت، ولی من نمیدانستم‌والا.. ـ والا شما شوهرتان را نمی‌کشتید خانم روزا.

این صدای کارآگاه رامین بود که چند لحظه قبل وارد اتاق شده‌و دم‌درایستاده بود.

روزا، هراسان سربه عقب‌گرداند وازدیدن کارآگاه یکه‌خورد ..رنك چهره‌اش تغییر کرد و بالحنی لرزان گفت:

ـ شما هستید، آقای کارآگاه؟!

ـ بله، خانم، من هستم، شماواقعا زن زرنگی هستید، ولی فراموش کرده‌بودید که پلیس از شمازرنگتر است.

روزابه گریه افتاد ...اوادرحالتی که‌اشك میریخت به‌اداره پلیس‌بردند نیم ساعت بعد او چاره‌ئی جز اینکه به شرکت درقتل‌شوهرش اعتراف‌کند نداشت. روزا مردجوانی رابه پلیس معرفی کرد وگفت که شوهرش رااو به‌قتل رسانده است. وقرار بود پس ازدریافت حق‌بیمه سه‌ماه بعد ازآن ماجرابا آن مرد جوان ازدواج‌بکند.

یکساعت بعد قاتل حقیقی در محل کارش توقیف شد ...

وقتی که‌روزا راباچشمهای‌گریان ازدفتر کار رامین بیرون بردند ... معاون او پرسید. شما از کجا پی ـ بردید به‌اینکه روزا در قتل‌شوهرش دست داشته است.

کارآگاه رامین لبخندی زدو گفت باکمی دقت توهم می‌توانستی بفهمی که‌قاتل کی‌است که روزا اورا می‌شناسد ...وقتی روزا تعریف کردکه شب وقوع قتل دیروقت به‌خانه‌آمده است حرفش را باور کردم، چون‌کلید درخانه‌را برای ورود قاتل به‌خانه‌از بیرون درقفل درگذاشته بود ..وقاتل فراموش کرده بود موقع ورود به خانه کلید را ازروی دربردارد ..اثر انگشت او بروی کلید مرابه خانم روزا مشکوك ساخت. ازآن گذشته اگر یادت باشدروزامی‌گفت که‌صدای گلوله‌را نشنیده است. در صورتیکه اتاق اووشوهرش فقط بایك دیواراز هم‌جدابود.

رامین ادامه دادو گفت: همان‌روز باچند شرکت بیمه تماس گرفتم‌معلوم شد شوهر روزا، خودش رابه‌مبلغ دو میلیون ریال بیمه‌کرده بود. من به‌زن اوبیشتر مشکوك شدم قدم به قدم او را تعقیب کردم تا اینکه بالاخره‌بدام افتاد ...

پایان

اندیشه

در پیش بیدردان چرا، فریاد بی‌حاصل کنم
گر شکوه‌ای دارم زدل، با یار صاحبدل کنم
درپرده‌سوزم‌همچوگل، درسینه‌جوشم‌همچومل
من شمع رسوا نیستم، تاگریه درمحفل کنم
اول کنم اندیشه‌ای، تابرگزینم پیشه‌ای
آخر بیك پیمانه‌می، اندیشه را باطل کنم
زانرو ستانم جام را، آن مایه‌ی آرام را
تاخویشتن را لحظه‌ای، از خویشتن‌غافل کنم
از گل‌شنیدم بوی او، مستانه رفتم سوی‌او
تاچون غبار کوی او، درکوی جان منزل کنم
روشنگری افلاکیم، چون آفتاب از پاکیم
خاکی‌نیم، تاخویش را سرگرم آب‌وگل کنم
غرق‌تمنای توام، موجی ز دریای توام
من نخل سرکش نیستم، تاخانه درساحل کنم
دانم که آن سروسهی، از دل‌ندارد آگهی
چند از غم‌دل‌چون «رهی»، فریادبی‌حاصل کنم

رهی معیری: نامم محمد حسن‌ونواده معیر الممالك نظام‌الدوله‌وزیر خزانه‌دورهٔناصری‌هستم. درسال ۱۲۸۸ شمسی‌در تهران متولد شدم ودر خانواده‌ای بزرك‌پرورش یافتم. پس از انجام تحصیلات ودریافت‌فنون ادبی بخدمت و مشاغل حساس دولتی پرداختم. تاکنون‌از کشور های ترکیه، شوروی، ایتالیا فرانسه، افغانستان بازدید کرده‌ام. کنون‌غیرازسرگرمیهای ادبی وفحص و تحقیق‌در آثار شعرای گذشته با مجله رادیو ایران ودر برنامه‌ی «گلهای ـ جاویدان» همکاری‌میکنم و هنوز تاهل اختیار نکرده‌ام.

چند خبر هنری

● آثار بهمن محصص

روز دوشنبه این هفته‌نمایشگاهی ازآثار آقای بهمن محصص در تالار ایران افتتاح شد.

این نمایشگاه تا۲۶ اسفند ادامه خواهد داشت.

● آثار پوستر

ازروز سه شنبه این هفته نمایشگاه پوستر (اعلانهای دیواری) از طرف سازمان جلب سیاحان در گالری صبا افتتاح شد.

● در گالری برگز

مدت نمایشگاه آثار چندنفر ازنقاشان هنرمند که‌از چندی قبل در گالری‌برگز افتتاح شده بود تمدید شد.

دراین نمایشگاه آثاری از صادق بریرانی، بهمن‌محصص مسعود عربشاهی، نازاریان صادق تبریزی بمعرض‌نمایش گذارده شده است

● مسابقه‌عکاسی‌سنتو

در فروردین ماه سال‌آینده مسابقه عکاسی بزرگی ازطرف سنتو باهمکاری اداره روابط فرهنگی وزارت فرهنك و هنربا شرکت چندین عکاس هنرمند ایران درتهران برگزار خواهد شد.

نظیر این مسابقه از طرف سنتو درکشورهای پاکستان و ترکیه نیز انجام خواهدشدسپس مسابقه‌دربین‌سه کشور باشرکت بهترین عکسها ادامه خواهد داشت.

● طرح ازایتالیا

ساعت ٦بعد ازظهر امروز نمایشگاه طرحهائی که آقای مهندس هوشنك سیحون رئیس دانشکده هنرهای زیبا دانشگاه تهران ضمن بازدید و مطالعه‌از کشور ایتالیا تهیه نموده است درمحل انجمن فرهنگی ایران‌و ایتالیا افتتاح میشود.

آقای مهندس سیحون در آغاز جلسه آثار خود را معرفی خواهد کرد.

● آثار کودکان

دراین هفته نمایشگاه آثار نقاشی کودکان ۹ تا۱٤ ساله دبستان ایران فردا که‌درگالری صبابرپا بود خاتمه یافت

Quick
مشمع معروف ضدمیخچه
کوئیك آلمان رسید

شاوب لورنس

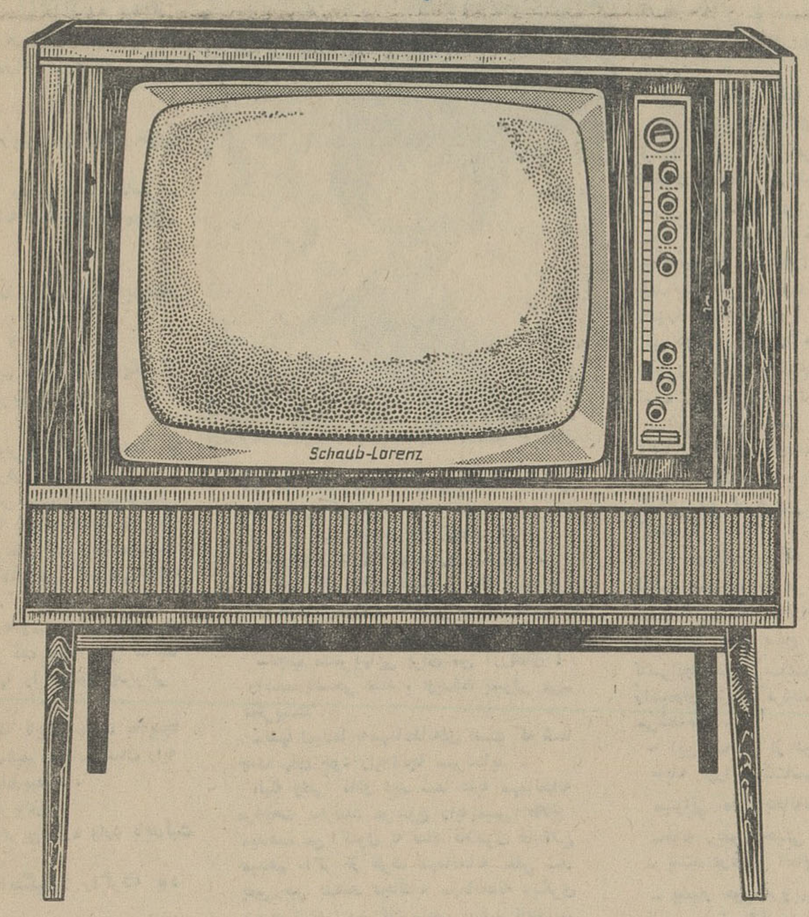

۱ـ تصویر تلویزیون شاوب لورنس هرگزچشم راخسته نمیکند
۲ـ شاوب لورنس مجهز به آخرین پیشرفت های الکترونیکی میباشد
۳ـ تنظیم افقی شاوب لورنس کاملا اتوماتیك میباشد
۴ـ شاوب لورنس دارای بزرگترین ومجهزترین سرویس میباشد

«شاوب لورنس» یك نام پرافتخار درصنعت تلویزیون سازی جهان

SCHAUB-LORENZ

تخفیف دریا
هنوز ادامه دارد.....

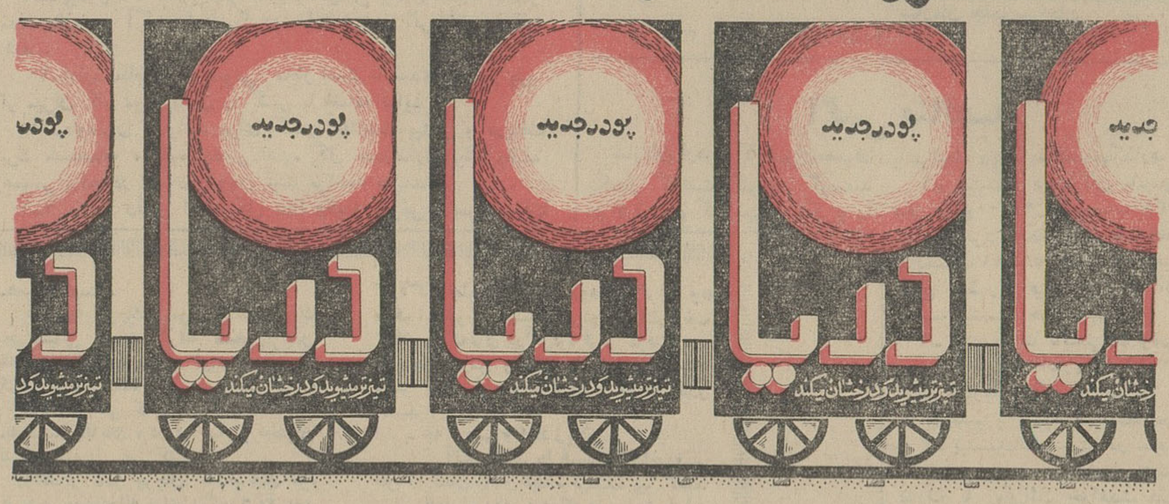

بهای قوطیهای بزرگ ۱۷ ریالی دریا
تا اطلاع بعدی فقط ۱۳ ریال و ده شاهی

دریا تمیزتر میشوید و درخشان میکند

عید نزدیک است کانالئوم ـ کانا کرم
مدرن‌ترین پوشش های پلاستیکی بدون درز به‌منزل‌شما زیبائی جادوئی می‌بخشد.
شرکت سهامی کانالئوم ایران ـ خیابان حافظ شماره۷۲ تلفن ٦۸۸۹۳

نوشته : فیلیسین مارسو

ترجمه : علی مؤید بهارلو

سه دختر گمشده

نوول هفته

گردش روزهای یکشنبه ودوچرخه سواری فریده، سوفی واینگبورك باپیراهنهای آبی، گلی وارغوانی درمیان مزارع سرسبز حومه کپنهاك ودرزیر انوار طلائی خورشید منظره بس دلپذیری بوجود می‌آورد.

سه نفری بیش از ۶۴ سال نداشتند، حالا سن وسال آنها را خودتان باید حدس بزنید.

سوفی که دختر خنده‌رو وسرد‌ماغی بوددر یك مغازه فروشنده بود، اینگبورك که قیافه جدی‌تری داشت نزد یك تاجر بزرك چوب بعنوان منشی‌کار میکرد وفریده مو طلائی که د رمیان آندو قرار داشت‌ازساعت نه صبح تاپنج ونیم‌بعدازظهر دریك‌وزارتخانه بعنوان ماشین نویس خدمت میکرد.

فریده روزهای سه‌شنبه و جمعه هر هفته ساعت شش درآموزشگاه «برلیتز» در سر کلاس‌درس زبان فرانسه به دوستصمیمی خود میپیوست وقتی که درس شروع میشد روی‌بینی باریك و قلمی خودعینك درشتی میزد و قیافه یك دانش‌آموز جدی رابخود میگرفت.

سوفی که پس از دوسال هنوز ازگرامر فرانسه چیزی دستگیرش نشده بود قیافه عبوسی پیدا میکرد.

ولی اینگبورك پیشرفت زیادی کرده بود پیوسته مورد تشویق و تمجید قرارمیگرفت. این درس فرانسه و رفتار معلم فرانسوی که مرد خوش قیافه و خوش هیکلی بود واغلب اززیبائیهای پاریس برای آنها صحبت‌میکرد علاقه شدیدی در قلب دختران جوان برای دیدار عروس شهرهای جهان پدید آورد وهر سه تصمیم گرفتند که پاریس راازنزدیك ببینندو سرانجام عصر روز ۲۴ آوریل به آرزوی دیرین خود رسیدند و باقطار راه پاریس را در پیش گرفتند.

بامداد روز بعد فریده قبل از دیگران از خواب بیدار شدو هنگامی که برای هوا - خوری وارد راهرو قطار گردید دومرد جوان رادید که‌از پنجره بیرون را تماشا میکردند ولی بادیدن فریده بی‌اختیار چشمهای آنها بسوی او متوجه شد.

یکی از آنها که جوانی بلند قد وموبور بود جرائی بخود داده وسر صحبت را باز کرد:

-امیدوارم شب‌را راحت خوابیده باشید.

-بله، خیلی خوب خوابیدم، متشکرم

اندکی بعد اینگبورك وسپس سوفی به‌آنها پیوستند.

جوان قدبلند «رولف» نام‌داشت و نام رفیقش «کارل» بودو هردو آنها به پاریس میرفتند

رودلف که قبلا پاریس را دیده بود از مونمارتر، مونپاس، و بولوارهای ماکسیم ولیدو وزیبائیهای شهرپاریس برای دختر صحبت میکرد.

اینگبورك پرسید:

-راستی شما درپاریس مهمانخانه خوبی میشناسید؟

-مهمانخانه خوب؟ مسلم است. حاضریم شمارا به‌این مهمانخانه راهنمائی کنیم ولی بیك شرط.

-شرط چه؟

- بشرط آنکه شما نیز ما رابه ایستگاه راه‌آهن برسانید.

-آخر، برای چه؟

-برای اینکه بتوانیم یك‌ساعت دیگر از مصاحبت‌تان لذت ببریم.

-تنی کوچولوها!

- بسیار خوب حاضریم اگر باآمدن ما خوشحال میشوید حرفی نداریم.

وقتی قطار وارد پاریس شد، رودلف‌سرپرستی این گروه کوچك را بعهده گرفت فورایك تاکسی صدا کرد خودش کنار راننده‌نشست ومدتی طول کشید تاآدرس کامل‌مهمانخانه مورد نظر را باوداد.

وقتی که به‌مهمانخانه رسیدند بیش‌ازبیست وپنج دقیقه بوقت حرکت قطار باقی نمانده بود. باعجله چمدانها را بمامور پذیرائی سپردند.

-این دختر خانم ها تایك ساعت به‌اینجا برمیگردند دستور بدهید چمدانهایشان رابه اطاقشان ببرند حالا راه بیفتید.

صاحب‌مهمانخانه فریادزد:

-آخر، اسامی مسافرین تازه وارد بایدثبت شود.

رودلف‌که بازوی اینگبورك راگرفته بود گفت:

- بسیار خوب، این کار رابعدا انجام میدهند!

بارهر پنج‌نفر سوار تاکسی شدند پس از گذشتن از چندین خیابان و چهارراه به - ایستگاه رسیدند. پنج دقیقه بعد قطارحرکت کرد وسه دختر دانمارکی درمقابل‌ایستگاه راه‌آهن لیون تنها ماندند.

اینگبورك مثل اینکه از خواب سنگینی بیدار شده بود گفت:

-یاالله، بچه‌ها معطل چه هستیم راه‌بیافتیم برگردیم به‌مهمانخانه درهمانجا یك تاکسی گرفتند.

-آقای راننده بیزحمت مارابه ...

اینگبورك که‌سعی میکرد کلمات رادرست تلفظ کند سپس روی خود رابطرف فریده که در گوشه تاکسی باتنهان باز عابرین راتماشا میکرد برگردانید پرسید نام مهمانخانه چه بود؟

-مهمانخانه؟

لحظه‌ای سکوت برقرار شد سرانجام باز اینگبورك جرائی بخود داد.

- آقای راننده

راننده درحالیکه بازوانش روی‌فرمان‌ماشین قرارداشت کاملا روی خود رابطرف‌دختران برگردانده بود، اومرد نسبتا جوان وقیافه جدی و متفکری داشت.

- راستش ما اسم مهمانخانه را فراموش کرده‌ایم.

- فراموش کرده‌اید بفرمائید این‌مهمانخانه درکدام خیابان واقع است.

-نام خیابان هم فراموشمان شده است.

راننده ابروان خود را درهم کشید و گفت:

- پس اینطور نه نام مهمانخانه رامیدانید ونه‌اسم خیابان را.

- پس میفرمائید چکار کنیم.

-آیا درپاریس دوستو آشنائی ندارید؟

-نه.

- موافقید به‌کلانتری برویم؟

-چاره‌ای نداریم.

سرانجام تاکسی براه افتاد وسرپیچی‌توقف کرد.

درکلانتری ابتداکارآگاه موضوع راسرسری گرفت:

-سعی کنید شاید خاطرتان بیاید وسپس نام چندین مهمانخانه را برشمرد.

-نه هیچکدام از اینها نیست. همانطور که‌گفتیم مابادوستانمان بودیم.

-آه، بله، دوستان ... دوستانی که شمارابیك مهمانخانه‌برده‌اند..

اینگبورك باعصبانیت فریادزد:

-نه آقا، آنطور که شما فکر میکنید نیست و آنها دودانشجو بودند که در قطار

تاما سفر میکردند، این مهمانخانه را آنها بما معرفی کردند.

- حالا این دانشجویان کجاهستند؟

- باقطار عازم «کوت‌دازور شدند».

- کارآگاه که حوصله‌اش تنك شده بود روی خود رابطرف راننده برگرداندوباعصبانیت گفت:

-عجب مشتریهایی برای من آورده‌ای! راننده پاسخی نداد. اوبدقت بسوفی می‌نگریست.

-تنها امیدما به‌مهمانخانه‌ای است که شما چمدانهای خود رابه‌آنجا سپرده‌اید.

البته وقتی که‌او دید شما هابه مهمانخانه مراجعت نکردید موضوع رابه‌پلیس اطلاع میدهد. من اکنون به تمام کلانتری هااطلاع میدهم. اگر از طرف مهمانخانه تلفن شد بمن خبر بدهند عجالتابه مهمانخانه دیگری بروید البته آدرس‌تان رابمن بدهید تابتوانیم بشما تلفن کنیم.

راننده تاکسی گفت:

- من ترتیب کاررا میدهم بفرمائید. برویم.

-باز سه دختر سوار تاکسی شدند.

راننده در حالیکه تمام توجهش به سوفی بود گفت:

- بیائید خانه من برویم.

-بمنزل شما؟

-بله، منزل من، خودم شبها در منزل یکی از دوستانم میخوابم، درخانه من تا اندازه‌ای همه‌گونه وسایل آسایش فراهم است.

اما اگر خواستیم به کلانتری تلفن کنیم چه؟

این کار رانیز من بعهده میگیرم. محل کار من در همین محله است روزی دوسه بار به کلانتری سر میزنم اسم من ریمون است.

دختران دانمارکی آن شب‌را در خانه‌ریمون خواب راحتی کردند و صبح هرسه، آستین هارا بالا زده به‌نظافت اتاقها پرداختند. تمام ملحفه هاو پرده ها شسته شد واتوگردید وهمه جا گردگیری وپاك شد.

بطوریکه وقتی شب ریمون بازگشت نتوانست خانه خود را به‌شناسد همه جامثل آئینه میدرخشید.

-امروزدوبار بکلانتری سرزدم ولی هنوز خبری نشده است سوفی که‌درته دل ازاین پیش آمد فوق‌العاده راضی بود گفت:

-بدرك، که پیدا نشد بدون چمدان هم می شودزندگی کرد.

فردای آن روز ریمون طبق معمول سری به‌کلانتری زدولی هنوز خبری نشده بوداما بعد ازظهر کارآگاه کلانتری باخوشحالی اورا پذیرفت ومژده‌دادکه صاحب‌مهمانخانه موضوع گمشدن دختر ها رابه پلیس‌اطلاع داده است.

ریمون خوشحال باتاکسی راه‌خانه را در پیش گرفت ولی وسط راه یك دفعه‌بخاطرش رسید که‌باپیدا شدن مهمانخانه دیگر سوفی نازنینش رانخواهد دید. دردل به - صاحب‌مهمانخانه ناسزا میگفت که‌افلانخواسته است‌چندروز دیگر صبر کندتصمیم گرفت که عجالتا موضوع پیدا شدن مهمانخانه رااز دختران مخفی دارد.

***

امااز آنطرف وقتی که رودلفو کارل از فریده و اینگبورك خدا حافظی کردند از مسافرت خود به نیس پشیمان شدند. فکر میکردند اگر درپاریس میماندند بیشتر به آنها خوش میگذشت.

آنها درنظر داشتند هشت روز در نیس بمانند ولی فردای آن روز بپاریس بازگشتند ویکسر به مهمانخانه رفتند بامید آنکه دختران همشهری خودرا درآنجا پیدا کنند.

ولی درآنجا اطلاع یافتند که دختران دانمارکی گم‌شده‌اند.

-گم شده‌اند، یعنی چه باور کردنی نیست.

-بله، چمدانهای آنها هنوز اینجا است ولی‌ازخودشان اثری‌نیست.

درهمانموقع شخصی ناشناس بوسیله تلفن بمدیر مهمانخانه اطلاع دادکه دختران جوان تا دوسه روز دیگر برای دریافت چمدانهای خود مراجعه خواهند کرد. واکنون درمنزل یکی ازکسان خود زندگی میکنند.

۲۰ دقیقه بعد دو دانشجووارد کلانتری شدندو ماجرای ملاقات خود را با مدیر مهمانخانه شرح دادند.

-عجیب است اول سه دختر دانمارکی را پیش من‌می آورند که چمدانهای خودرا گم کرده‌اند ولی‌اکنون چمدانها هستند که صاحبان دانمارکی خود راگم کرده‌اند. آقایان کاری از دست من ساخته نیست حتما آنها جائی هستند بالاخره پیدایشان میشود.

-بهرحال باید آنها راجستجو کرد؟

-نه آقایان این کار دیگر به مامربوط نیست شاید آنها بامردی هستندکه چمدان دیگری برایشان خریده و باین جهت دیگر سراغ چمدانهای خود نرفته‌اند.

-نه آقای کارآگاه شما آنها رادیده‌اید. میگوئید به‌آنها اطلاع‌داده‌اید برای دریافت چمدانهای خود مراجعه کنند بفرمائیدبه‌بینم انهارا کجادیده‌اید؟

من دوباره آنها را ملاقات نکرده‌ام بلکه راننده تاکسی موضوع‌را به آنها اطلاع داده است. - راننده تاکسی؟

-بله راننده تاکسی، همان مردی که‌ابتدا آنها رانزد من آورده بود چون‌ازکارآگاه مایوس شدند دوجوان دانمارکی تصمیم گرفتند قبل از هرچیز راننده تاکسی راپیدا کنند.

آنها میدانستند که راننده های تاکسی اغلب یکدیگر را می‌شناسند و هرانتفاقی برایشان بیافتد بهمدیگر تعریف میکنند.

از ساعت یازده صبح مشغول جستجو بودند تاسرانجام درسر ساعت چهارونیم بعد ازظهر راننده‌ای راپیدا کردند که‌ریمون راازنزدیك می‌شناخت.

- این شخص از دوستان شمااست.

-بله اورا می‌شناسم.

میتوانی مارا بخانه‌او ببری؟

-خانه ریمون خیلی دوراست.

- باشد درعوض انعام خوبی میگیری.

- بسیار خوب برویم.

تاکسی براه افتاد ودریکی از خیابانهاتوقف کرد و راننده از آن پیاده شد و یك‌سربه کلانتری رفتو به‌کارآگاه که‌مشغول سیاه کردن کاغذهابود گفت:

-دونفر راباخود به کلانتری آورده‌ام آنها میخواهند ایشان رابمنزل‌دوستم ریمون‌ببرم.

- خوب بمن چه مربوط است؟ ببر

- آقای کارآگاه موضوع باین سادگی‌ها نیست.

آنها ازسه دختر دانمارکی صحبت میکنند -دانمارکی ها ... به‌بینیم کجا هستند.

کارآگاه وقتی که ترب ماشین راباز کرد چشمش به دانشجویان دانمارکی افتاد:

- بازهم شماهستید؟

-بله‌آقای کارآگاه بالاخره‌راننده‌راپیدا کردیم اسمش ریمون است.

کارآگاه شانه‌های خود رابالا انداخت و براننده گفت:

-نه آنها کانگستر نیستند هر کجامی‌خواهند بروند.

-آقای کارآگاه شما هم با مابیائید.

-بسیار خوب برویم.

تاکسی دوباره براه افتاد و پس از گذشتن از خیابانهای متعدد متوقف‌گردید راننده پیر پیاده شد و در مقابل در خانه کوچکی ایستاد و گفت:

-همینجا است.

درباغچه کوچك ریمون اینگبورك یك قیچی‌باغبانی بدست گرفته مشغول‌بریدن شاخه های زائد بود سوفی گیاههای هرزه‌را میکند و فریده دسته گلی تهیه می کرد.

کارآگاه آهی کشید و گفت:

-به بینید آقایان، در فرانسه از دختران بدینسان پذیرائی می کنند.

رودلف و کارل جریان گفتگو های خود را با مدیر مهمانخانه برای‌اینگبورك وفریده تعریف کردند: باین ترتیب ریمون از ۲۴ ساعت قبل نام مهمانخانه‌ای راکه چمدانهادر آنجا قرار داشت می‌شناخت و باوجود این حرفی بدخترها نزده بود.

کارل ورودلف اصرار داشتند که هرچه زودتر دخترها خانه ریمون را ترك گویند. ولی سوفی که تا آنوقت‌ساکت بود گفت:

-نه، نباید برویم. اگر علتی باعث‌شده باشد که‌او موضوع‌پیدا شدن چمدانها را از ما مخفی بدارد حتما خودش ماجرا را خواهد گفت:

- شما اگرمیخواهید بروید مختاربدمن بتنهائی منتظر ریمون خواهم شد ترین‌موقع کارآگاه جلورفت بازوی رودلف‌راگرفت وبه طرف اینگبورك کشید و هردونفر کناردرخت گیلاسی که‌غرق درگل‌بود قرار گرفتند.

-چه عروس وداماد زیبائی! هردوزیباهستند سپس دست فریده راگرفت و بطرف کارل کشید.

- چه عروس وداماد زیبائی!

آنگاه‌نگاهی‌بطرف‌سوفی‌انداخت‌وسر خود را تکان داد و خطاب براننده پیر گفت:

- باید امیدوار بود که دوست شما نیز این یکی‌را انتخاب کند.

دراین هنگام ریمون وارد گردید وقتی که کارآگاه را دید درجای خود خشك‌شد. ولی‌سوفی بطرف او دوید دستش راگرفت، ریمون سرخود را پائین انداخته بود. سپس نگاهی بسوفی انداخت و لبخندی برلبانش نقش بست.

کارآگاه درحالتی که‌لبخندی برلب‌داشت گفت.

مادیگر اینجا کاری نداریم وهنگامی که از کنار سوفی میگذشت پرسید:

شیرینی عروسی راکی باید بخوریم؟

(پایان)

ورود متخصص خشك‌شوئی

ساعت ۹ صبح روز دوشنبه دهم اسفند ماه جاری‌آقای مهندس رونالدارتورپاین‌متخصص خشك‌شوئی بنمایندگی از طرف کارخانه معظم اسپنسر انگلستان وارد ایران شد.

آقای مهندس پاین جهت مدیریت کارخانه خشك شوئی‌شرکت تاراواو تاسیسات مربوطه که کلیه ماشینها و دستگاههای مجهز آن ساخت کارخانه اسپنسر انگلستان که یکی از بزرگترین و معروفترین کارخانجات سازنده ماشین های خشك‌شوئی جهان بوده و قریبا آغاز بکار خواهد نمود بایران آمده است. وی با اطلاعات علمی و فنی و تجربیات ذیقیمتی که در زمینه خشك شوئی‌ها دارد تاکنون بنمایندگی از طرف کارخانه اسپنسر بعنوان ورزیده ترین متخصص خشك‌شوئی جهت نظارت درکارهای خشك شوئی بکشورهای مختلف‌اعزام گردیده وآخرین ماموریتش اداره تاسیسات کارخانه خشك شوئی شرکت تاراوا در خیابان روزبه روبروی دانشسرایعالی می‌باشد در تماسی که با آقای مهندس پاین گرفته شد وی اظهار داشت این اولین باریست که در ایران از ماشینهای خشك‌شوئی مشهور اسپنسر دریك خشك شوئی استفاده میگردد و میتوان اذعان داشت که خشك شوئی تاراوا از نقطه نظر کار و نظم و ترتیب سرویس و همچنین رعایت اصول فنی یك خشك شوئی نمونه و منحصر بفرد درپایتخت خواهد بود و من مفتخرم که از طرف کارخانه اسپنسر انگلستان عهده‌دار سمت مدیریت این خشك‌شوئی میباشم.

ماشین های اسپنسر درحال‌حاضر در بیشتر کشورها نظیر امریکا، شوروی، ژاپن، چکسلواکی و چندین کشور دیگر مورد استفاده قرار گرفته است و مزیتی که برسایر ماشینهای خشك شوئی دارد اتوماتیك‌بودن وسیستم کارآنست بطوریکه‌حتی درکیپ کندی نیز لباسهای فضانوردان‌و سایر کسانیکه با دستگاههای حساس سرو کار دارند و البسه باید عاری از ذرات گردو خاك وهرگونه آلودگی باشدبااین ماشینها شسته‌میشوند.

آگهی سازمان مرکزی شرکت‌های صنعتی و معدنی

سازمان مرکزی شرکت‌های صنعتی و معدنی وابسته به‌وزارت اقتصاد برای فروش فراورده‌های کارخانجات کنسروحود در تهران و شهرستانهای عامل فروش می‌پذیرد.

علاقمندان برای کسب اطلاعات بیشتر و اخذ نمونه پیمان نمایندگی میتوانند بقسمت بازرگانی سازمان مرکزی شرکت ها واقع در کاخ وزارت اقتصاد مراجعه نمایند. الف۷۸۹۸

۱-۶ آ-۴۱۵۵۴ سازمان مرکزی شرکتها

کافه رستوران - کاشانه

بهترین خوراکهای گرم‌و سرد همراه با فیلمهای موزیکال و رقص

ظهرها - چلوکباب

خیابان شاهرضا جنب سینما رویال تلفن۶۹۷۰۴

تجدید آگهی مناقصه شماره ۱ درباره حمل مشمولین

اداره کل نظام وظیفه عمومی حمل کالا و مشمولین دادگاههای سیار. مامورین سربازگیری. کسان مشمولین فراری وغائبین مناطق و حوزه‌های مستقل تابعه‌رااز مرکز بشهرستانها وبالعکس واز نقطه‌ای به نقطه دیگر از اول فروردین ماه ۴۴ بمدت یکسال بمناقصه میگذارد.

۱-پیشنهاد دهندگان باید دارای موسسه حمل و نقل و مسافربری بود و امکانات کافی برای حمل مشمولین بهر نقطه در یك یا چند نوبه و همچنین اجازه‌نامه رسمی از مقامات مربوطه باشند.

۲-پیشنهادات باید بر حسب کرایه (کیلومتر نفر جهت مسافرین) و(کیلومتر تن جهت کالا) تعیین و تسلیم گردد.

۳-پیشنهاد دهندگان میتوانند پیشنهادات خود را نسبت به کل پیمان یا قسمتی از آن تسلیم نمایند.

۴-میزان سپرده (۵۰۰۰۰۰) (پانصد هزار ریال) میباشد و پیشنهاد دهندگان باید معادل مبلغ مزبور اسناد خزانه تهیه و ضمیمه پیشنهاد خود نموده در پاکتهای لاك مهر شده‌تاآخر وقت اداری روز شنبه ۲۲ر۱۲ر۴۳ بدفتر اداره کل نظام وظیفه تحویل و رسید دریافت دارند. پیشنهادات رسیده در ساعت ۱۷ همانروز (۲۲ر۱۲ر۴۳) در کمیسیون مربوطه مفتوح و قرائت خواهد شد. حضور پیشنهاد دهندگان در جلسه آزاد است و به پیشنهادات فاقد سپرده ترتیب اثر داده نخواهد شد.

۵-هیچگونه وجهی بعنوان پیش‌پرداخت به‌برنده مناقصه‌پرداخت نخواهد گردید.

۶-صدی پنج کل پنج‌پیمان جهت تضمین حسن انجام کار نقدا با تضمین بانکی توسط بانکهای مجاز ودیعه دریافت خواهد شد و تا آخر دوره عمل مسترد نخواهد گردید ضمنا از وجوه اقساط کارهای انجام شده وسیله پیمانکار پانزده درصد کار تا پایان دور عمل سربازگیری کسر خواهد شد.

۷-اداره نظام وظیفه عمومی دررد یا قبول یك‌یاکلیه پیشنهادات مجاز میباشد.

۸-هزینه ثبت قرارداد و پرداخت مالیات و هرگونه عوارض بعهده برنده مناقصه خواهد بود.

۹-به‌پیشنهادات مشروط و مبهم وهمچنین پیشنهاداتیکه بعداز مدت مقرر در آگهی تسلیم گردد مطلقا ترتیب اثر داده نخواهد شد.

۱۰-اداره نظام وظیفه عمومی مجاز است تا صدی بیست‌و پنج از میزان کار مورد پیمان را کسر یا اضافه نماید.

۱۱-داوطلبان میتوانند برای کسب اطلاعات بیشتر و دریافت برك مشخصات مستقیما بدفتر اداره کل حسابداری نظام وظیفه عمومی واقع در انتهای خیابان ثبت مراجعه نمایند.

۱-۲ رئیس اداره کل نظام وظیفه عمومی. سرتیپ بینا

مسافرتهای لذتبخش و دل‌انگیز باقیانوسها اکنون برای همه آسان‌است

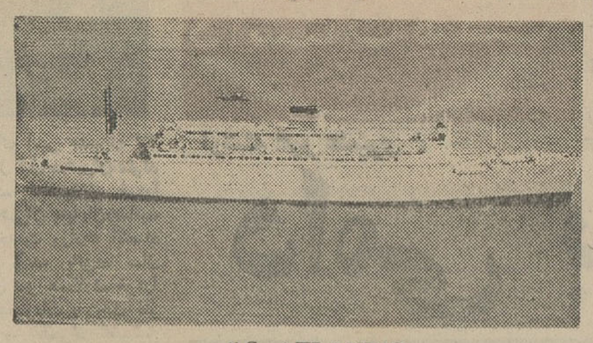

S.S. ATLANTIC

سرویس های مستقیم بین ایتالیا - فرانسه - اسپانیا - پرتقال - نیویورك باکشتی باشکوه آتلانتیك که برای مسافرتهای جهانگردان ساخته شده است.

SUNLANE EXPRESS SAILINGS

S/S INDEPENDENCE S/S CONSTITUTION

سرویس سریع به ایتالیا - فرانسه - اسپانیا - نیویورك باکشتی های ایندیپندنس و کانستی‌توشن

AMERICAN EXPORT ISBRANDTSEN LINES

برای کسب اطلاعات بیشتر به ازاس مسافرتی خود یا نماینده‌کل آمریکن اکسپورت ایسبراندتسن لاینز در ایران

شرکت اسکای‌ویز

۱۳۹ خیابان فردوسی تلفن ۵ر۶۱۳۰۰۱ تهران مراجعه فرمائید شعبه های اسکای‌ویز در آبادان: ساختمان سان‌شاین- تلفن ۲۵۲۷ اهواز: تلفن ۲۵۰۸ خرمشهر ۲۹۴۰و ۲ر۳۵۰۱

آگهی مناقصه

موسسه انحصار دخانیات ایران ۵۲۰۰ بوبین نوار قرمز و آبی و دویست بوبین مقوای مورد احتیاج خودرا از طریق مناقصه‌خریداری مینماید. داوطلبان شرکت در مناقصه میتوانند پیشنهاد های‌صریح‌و قطعی خودرا بااطلاع ورعایت کامل‌مشخصات شرایط ومفاد طرح پیمان باتوجه باینکه بجای ضمانت‌نامه‌بانکی اسناد خزانه‌بایستی تسلیم نمایند از اداره معاملات خارجی دریافت منتهاتاساعت ۱۰ صبح روز ۹ر۳ر۴۴ با ۳۰می۱۹۶۵ که روزقرائت پیشنهادات‌خواهد بود تسلیم نمایند.

حضور پیشنهاد دهندگان در جلسه مناقصه آزاد است. شرکت درمناقصه‌بمنزله‌قبولی کلیه‌شرایط مناقصه خواهدبود-الف ۸۰۲۴

مدیر کل موسسه انحصار دخانیات ایران

۱-۲ ۱-۴۲۲۰۲

تجدید آگهی مناقصه

سازمان مراتع وزارت کشاورزی (طرح۱۶۰۲۰۲) خرید ۶۰۰ تن‌کود حیوانی مورد نیاز برای اراضی زیر کشت در ایستگاه‌های‌ارمایشی وازدیاد بذر همندآبسرد و کرج رابا همان شرایط مندرج در آگهی مناقصه شماره ۷۴۳۲-۸ر۱۱ر۴۳ مجددا بمناقصه واگذار می نماید

۱-داوطلبان شرکت در مناقصه باید معادل ۲۰۰۰۰ ریال اسناد خزانه ضمیمه پیشنهاد خودنمایند.

۲-پیشنهاد دهندگان باید برك شرایط و مشخصات مناقصه را از اداره دفتر سازمان مراتع در خیابان وصال شیرازی دریافت و پس از امضاء پیوست پیشنهاد خود نمایند.

۳-پیشنهادات تاساعت‌ده صبح روز سه شنبه ۲۵ اسفند وسیله اداره دفتر سازمان مراتع‌به نشانی مذکور در فوق پذیرفته شده ودر ساعت‌یازده صبح‌همانروز در کمیسیون مناقصه مورد رسیدگی قرار خواهد گرفت.

۴-به پیشنهاداتی که‌بعداز موعد مقرر برسد و یافاقد سپرده باشد ترتیب اثر داده نخواهد شد.

۵-سازمان مراتع در زدیك یا کلیه پیشنهادات مختار خواهد بود

الف ۸۰۲۸ مدیر کل‌سازمان مراتع‌و مجری طرح۱۶۰۲۰۲

۱-۲ آ-۴۲۲۱۰

آگهی مزایده

سازمان جلب سیاحان اجاره‌داری‌وبهره‌برداری از متل نوساز واقع در قصر شیرین را بمدت پنج سال‌به مزایده میگذارد. داوطلبان میتوانند جزئیات شرائط را از سازمان جلب سیاحان دریافت وتا قبل از ساعت نه‌ونیم صبح روز شنبه بیست‌ودوم اسفند ماه ۱۳۴۳ پیشنهاد خود را به دفتر مدیریت امور مالی واداری سازمان جلب سیاحان واقع در تهران خیابان وصال شیرازی تسلیم نمایند.

سازمان جلب سیاحان

۱-۳ آ-۲۴۴۹۵

آگهی مناقصه

سازمان اردوی کارتهران‌مصرف یکسال گوشت گاو و گوسفند افراد اردوی کار تهران وکرج را باشرایط ذیل بمناقصه‌میگذارد.

۱- پیشنهاد دهندگان بایستی قبلا مبلغ ۲۰۰۰۰ ریال‌بحساب۶۳۵۶ سازمان نزد بانکملی شعبه حافظ یا بحساب ۱۵۱۳۸۶ بانك ملی‌شعبه کرج منظور و فیش مربوطه را ضمیمه پیشنهاد خود نمایند.

۲- پیشنهادات بایستی‌لاك ومهر شده تا آخر وقت اداری۲۶ر۱۲ر۴۳ بدفتر سازمان واقع در تهران یا کرج‌تسلیم و رسید دریافت‌دارند.

۳- پیشنهادات رسیده در ساعت ۱۰ صبح‌روزبعد در حضور هیئت نظارت با زوقرائت خواهدشد.

۴-به پیشنهادات مبهم و مشروط و یا آنکه دیرتر از موعد مقرر برسد ترتیب اثر داده نخواهدشد.

۵-کلیه هزینه انتشار آگهی و مالیات متعلقه‌بعهده برنده‌مناقصه خواهد بود.

۶-در صورتیکه برنده مناقصه حاضر برعقد پیمان‌نشود سپرده او بنفع سازمان ضبط خواهدشد.

۷-سپرده برنده مناقصه بعنوان حسن انجام تعهد تا پایان قرارداد برداخت نخواهد شد.

سازمان اردوی کار

۱-۴۲۰۷۸

از : همایون فروزان

جنگل، بزرگترین سرمایه ملی ایران

از جنگلهای وسیع ایران سالیانه ۳۰۰ هزار تن ذغال بدست می‌آورند

قسمتی از جنگلهای انبوه شمال

اگر بگوئیم پس از نفت . در مملکت‌ما جنگل بزرگترین سرمایه‌ملی مارا تشکیل‌میدهد، سخنی بگزاف نگفته‌ایم . اگر برای یافتن نفت ، این ماده‌سیاه و بظاهر کثیف میلیونها تومان باید خرج شود و اگر باید دل بیابانها و قلب دشتها تسخیر گردد و ماهها وقت دراین راه بمصرف برسد ، بهره‌برداری از جنگل این دردسرها و گرفتاری را ندارد و بسرمایه های کلان و عظیم احتیاج نیست .

از این مقایسه که صرفنظر کنیم ، جنگل دراعتدال هوای هرمنطقه اثر بسیار دارد .

دراینجاما از جنگل‌های کشور خود ، از سرمایه‌ایکه در طول سالهای زندگی خود هر روز بدست ابناء بشر ضعیف تر و فقیرتر شده‌است سخن‌میگوئیم:

● جنگلهای ایران

یك نهم خاك کشورما را جنگل تشکیل میدهد ، این رقم در حدود ۱۸ میلیون هکتار ازوسعت مملکت است. جنگل‌های ایران ، برحسب جنس، وضع آب و هوا و پراکندگی به‌شش قسمت تقسیم میشود .

غنی‌ترین ووسیع‌ترین قسمت جنگل های ایران در دامنه شمالی البرز قرار دارد ، مساحت این جنگل ها را در حدود ۳٫۴۰۰٫۰۰۰ هکتار تخمین زده‌اند .

دراین قسمت‌ازجنگلهای‌ما درختان گوناگونی دیده میشود که مهمترین آنها عبارتست از : بلوط ، شمشاد ، افرا ، زبان گنجشك ، گردو ،نارون، آزاد ، توسکا ، ازگیل و برخی دیگر از درختان جنگلی ...

دومین قسمت جنگلهای ایران از منطقه سردشت واقع درجنوب غربی دریاچه رضائیه شروع میشود و در امتداد سلسله جبال زاگرس تاکوه های بختیاری و جنوب شرقی فارس ادامه‌دارد . مساحت این قسمت‌ازجنگل ها در حدود ۱۰ میلیون هکتار است

درختان مهم این قسمت را دونوع درخت بلوط ، پسته‌وحشی بادام کوهی، نارون وانواع درختان میوه تشکیل می دهد .

جنگلهای ارس که درحقیقت‌سومین قسمت جنگلهای ایران است در ارتفاعات آهکی و خشك کوهستانها ، درشمال شرقی ایران ، و همینطور در غرب ایران و دامنه‌های جنوبی البرز واقع شده .

مساحت این جنگلها یك میلیون‌و دویست هزار هکتار است .

چهارمین قسمت جنگل ایران در نقاط مختلف خراسان ، فارس، کرمان و بلوچستان قرار دارد و درختان پسته مهمترین درختان این منطقه راتشکیل میدهد . مساحت این جنگل ها دو میلیون و سیصدهزار هکتار است و علاوه بردرختان پسته ، درختچه های دیگری مانند گز ، انجیر وکیکم در این قسمت زیاد دیده میشود .

پنجمین و ششمین قسمت جنگلهای ایران ، جنگلهای گرمسیری و کویری هستند که اگرچه نام جنگل را از نظر اصول و مقررات میتوان به‌آن‌ها نهاد ولی از نظر خارجی خود شایدنتوانند جای‌جنگل را بامعنی وسیع آن‌بگیرند

جنگلهای گرمسیری ایران در کرانه‌های خلیج فارس و دریای عمان بطور پراکنده و بشکل بوته‌زار دیده میشوند، مساحت این جنگل‌ها درحدود نیم‌میلیون هکتار برآورد شده است.

این جنگل‌ها از نظر حفظ خاك و تعدیل درجه حرارت اهمیت‌زیاد دارند.

اما جنگلهای کویری ، بوته‌زار- هائیست که در شوره‌زار های کشور میروید ، مساحت این بوته‌زارها در حدود یك میلیون هکتار تخمین زده می شود .

جنگلهای کویری نیز برای مردم واهالی اطراف کویرها اغلب بسیار ارزنده و گرانبها است ، زیرا علاوه براینکه سوخت آنها را تامین‌میکند بسیار اتفاق افتاده است که موجودی‌در پناه آن توانسته است تامدتی ازآفتاب کشندهٔ کویر جان سالم بدر برد .

در جنگلهای کویری درختان و درختچه‌های تاغ ، قیچ وگز زیاددیده میشود .

● حیوانات جنگل ها

نام‌جنگل درذهن هرشنونده‌ای، خوف و هراس ایجاد میکند و هیکل درشت و پرهیبت سلطان جنگل و یا پوست زیبا و سیاه وسفید ببر خشمگین و یا مار درشت وسیاهی راکه آماده‌حمله است در نظر انسان مجسم می سازد .

درجنگلهای ایران حیوانات کوچك و بزرك زیادی وجوددارد که مهمترین آنها عبارتست از ببر ، پلنك ، خرس ،گوزن ، شوکا ،گراز ، گربه‌وحشی ، سمور ، جوجه تیغی ، موش درختی ، آهو ،گورخر (درجنگل های کویری) واز پرندگان قرقاول ، قمری ، کبك ، باز و جغد ارزش جنگلها بجزآنچه‌که درمقدمه‌اشاره‌کردیم یعنی‌تصفیه هوای محیط اطراف وتعدیل‌درجه حرارت یك‌سرمایه بزرك‌بحساب می‌آید . اما متاسفانه این سرمایه نیز مانند هر سرمایه دیگری درمعرض خطر دستبرد افراد طماع و کسانیکه نفع خودرا برنفع اجتماع ترجیح می دهند و یا اشخاص بی اطلاع قرار داشته در سالهای گذشته جنگلهای ایران براثر همین حملات و دستبردها بصورت رفت باری درآمد و اگر اقدام سریع وصحیحی صورت نمیگرفت کار آن بافلاس میکشید و در نتیجه هوای ایران دچار دگرگونی شدید میشد .

قانون ملی شدن جنگل‌ها ومراتع ، بعنوان بزرگترین موفقیت جهت حفاظت و توسعه منابع جنگلی و مراتع بشمار میرود . اشکال دیگری که در گذشته ، یعنی قبل‌از قانون‌ملی شدن جنگلها وجودداشت.مسئله نداشتن استطاعت مالی‌کافی از طرف مالکین جنگلها وبخصوص بکار بردن میل و سلیقه‌شخص در راه بهره برداری و احیاء جنگل‌ها بود .

اما قانون ملی‌شدن جنگلها به سازمان جنگلبانی اجازه دادکه بایك روش صحیحو رعایت اصول ونکات‌فنی

● سازمان جنگلبانی ایران ضرر میدهد !

● جنگلهای ایران ، برای احیاء احتیاج به‌برنامه‌های وسیع دارد

و علمی از جنگلها بهره‌برداری کند واز تجاوز افراد به این ثروت عظیم و همگانی جلوگیری نماید .

گذشته از این ، قانون ملی شدن جنگلها مردم را بیشتر وبهترباهمیت جنگل آشنا میسازد و به‌آنان‌میفهماند که‌این ثروت بعموم‌تعلق‌دارد ودرنتیجه همه باید در نگهداری آن کوشش کنند .

آنچه که تاکنون بجنگلهای ایران صدمه زده و نیز باعث از بین رفتن قسمت عظیمی از جنگل های کشور شده است پس از آتش سوزیهای مهیب ، تبدیل جنگل‌ها بزمین های زراعتی و ذغالسوزی بی رویه و چرای زیاد و اضافه برظرفیت و بهره‌برداری های سنگین و بیرویه از آن بوده است.

● احیاء جنگلهای مخروبه

اما اکنون سازمان جنگلبانی از ذغالسوزی و تبدیل زمین‌های‌جنگلی، بهره‌برداری و چرای بی‌رویه‌جلوگیری می کند .

برای ترمیم‌واحیاء جنگهای‌مخروبه بدوصورت عمل میشود :

درنقاط کاملا باز جنگل ، باکونه های بومی و خارجی آزمایش شده و جنگلکاری میشود ، و نیز در نقاطتنك و مخروبه با اعلام «قرق » و اجرای عملیات پرورشی بتدریج در طی چند سال جنگلها احیاء میگردد . وزارت کشاورزی از چندی قبل تصمیم گرفت باتقسیم اراضی مستعد جنگلی‌بین‌مردم قسمتی از این اراضی راکه اکنون بدون استفاده است ، موردبهره‌برداری قرار دهد .

برای این منظور مدتیست که برای تقسیم اراضی جنگلی جلگه‌های‌شمال طرحی تهیه و تقدیم مجلسین شده است که پس از تصویب ، نقاطجنگلی جلگه‌ای که برای زراعت مناسب‌است باشرایط خاص تقسیم خواهد شد .

● پارکهای جنگل

ایجاد پارکهای جنگلی نیز ازچند سال قبل مورد نظر مقامات سازمان جنگلبانی ایران بوده و هماکنون در چند نقطه شمال از قبیل « جنگل گلستان» وجنگل‌آبرود ، کارشناسان سازمان مشغول بررسی و تهیه طرح های لازم میباشند .

یکی از اقداماتی که درحفظ و نگاهداری جنگلها مفید بود ، تشکیل گارد جنگلی است ، افراد این گارد پس‌از دیدن کلاس ها و تعلیمات مخصوص‌برای حفاظت‌جنگلهاوهمکاری با مامورین فنی جنگل مامور میشوند.

تعالیم اینگونه افراد تا تکمیل کادر حفاظتی جنگل ادامه‌خواهدداشت

● تهیه ذغال

یکی‌از منابع‌مهم درآمد جنگل‌ها ، تهیه ذغال است مصرف‌ذغال تا چند سال قبل درایران بسرعت روبازیاد میرفت ولی نفت با امتیازاتی‌که بدست آورد توانست درخیلی از جاها چوب و ذغال را کنار بزند و خودجای آنرا بگیرد .

باهمه این احوال تولید ذغال روبه نقصان نرفته است زیرا هنوز در بسیاری از نقاط دور افتاده کشور وحتی شهرها دود و دم «کرسی » رو براه است و یا پخت و پز با ذغال انجام میشود .

از جنگل‌های ایران‌سالیانه بین ۲۵۰ تا ۳۰۰ هزارتن‌ذغال درکوره‌ها تهیه میشود . برخی از این کوره‌های‌ذغال را شاید بسیاری از هم میهنانی‌که بشمال رفته‌اند دیده باشند ، ذغال در کوره‌های مخصوصی تهیه می شود وکسانیکه بخواهند امتیاز این‌کار را کسب کنند باید از سازمان جنگلبانی پروانه مخصوص بگیرند .

این پروانه‌ها با توجه‌بوضع جنگل‌ها و در شرایط خاص و هنگامی داده میشودکه‌سرمایه و اطلاعات کافی متقاضی مورد گواهی باشد و ضمنا به آبادی جنگل‌ها لطمه نزند .

درسالهای اخیر تعدادی‌کوره جدید ومدرن نیز درنواحی‌شمال بکار افتاده‌که نتایج خوبی از آن بدست آمده است ، این کوره ها از هدر رفتن چوب جلوگیری‌میکندوحداکثر ذغال را تولید میکند .

● محافظین جنگل

برای حفاظت جنگل‌ها ی‌شمال در حدود ۸۰۰ نفر جنگلبان درحال انجام وظیفه هستند و باکمکی که ارتش می کند گارد مستقل جنگل توانسته‌است درحفاظت جنگل‌ها نقش موثری‌داشته باشد .

علاوه‌براین افراد ، ۹۱نفر مهندس و۳۰۳نفر کمك مهندس کارهای‌عمرانی درجنگل‌ها را زیر نظر دارند .

بااینکه بزرگترین سرمایه ملی ، درجنگل‌های ایران نهفته است‌معهذا سازمان جنگلبانی دچار ضرر میشود. حالا علت چیست و چه راهی‌بایدبرای از میان برداشتن این ضرر پیدا کرد؟ جواب باین‌سئوال را سازمان‌جنگلبانی میدهد :

این سازمان معتقد است که تا زمانیکه طرحهای مختلف‌احیاء وعمران جنگلها و بهره‌برداری صحیح از آنها بمرحله اجرا درنیامده است مسلما این ضرر ادامه خواهد داشت . دولت بعلت عدم توانائی نمیتواند بودجه کافی دراختیار سازمان بگذارد و خود سازمان جنگلبانی هم نمیتواند کسری بودجه خودرا از طریق درآمد های جنگلی تامین نماید .

مسلما اگر دراینمورد شدت عملی بخرج داده شود لطمه به جنگل‌ها وارد میشود واین درست برخلاف نظردولت ومسئولان کشاورزی و جنگلبانی‌است

● بهره‌برداری فعلی

درمنطقه مازندران درحال حاضر با طرح‌هائی‌که اجرا میشود ۶۸۹۴ متر مکعب درخت صنعتی و۱۵۶۹تن ذغال بهره‌برداری میشود .

این رقم درنوشهر ۹۷۸۶ مترمکعب درخت صنعتی و ۲۴۸۴ تن ذغال و در گیلان ۱۴۷۱ متر مکعب درخت‌صنعتی و ۲۲۳۴تن ذغال میباشد .

قسمتی از جنگلهای خشك شده

یکی از کوره‌های مخصوص تهیه ذغال

مدیرعامل شرکت واحداتوبوسرانی درکنفرانس‌انتشاراتی گفت:

۳۰۰ اتوبوس ۱ طبقه و ۲ طبقه خریداری شد

گوشه‌ای از جلسه کنفرانس انتشاراتی دیروز درناحیه یك شرکت واحد

● شرکت واحد یك‌کانون فعالیت ، و شاه دوستی است

● ۷ سال از عمر شرکت واتوبوس های آن‌میگذرد و اتوبوسها همچنان تمیز و قادر بکار مانده

● مهارت کارگران شرکت واحد در امر تعمیر اتوبوسها مورد تائید کارشناسان خارجی است

عصرروزسه‌شنبه آقای‌ملایری‌معاون وزارت کشور و مدیر عامل‌شرکت واحد اتوبوسرانی در یك‌کنفرانس انتشاراتی که با حضور عده‌ای از نمایندگان مجلس شورای ملی تشکیل شده بود اعلام کرد که تا سال آینده یکصد اتوبوس جدید در شهر تهران بکار خواهد افتاد .

مدیر عامل شرکت واحد یادآوری کرد که برای شهر تهران سیصد دستگاه اتوبوس جدید خریداری شده که در تهران مونتاژ میشود و بجای اتوبوس های فرسوده بکار میافتد . مدیر عامل شرکت واحد موفقیت های شرکت واحد را در زمینه با سواد کردن کارگران ، ساختمان خانه و ایجاد شرکت تعاونی تامین رفاه اهالی تهران توضیحاتی بشرح زیر داد :

بنام نامی اعلیحضرت همایون محمد رضا شاه پهلوی این جلسه را افتتاح میکنم لازم میدانم از نمایندگان محترم مجلس شورای ملی و ارباب جراید تشکر کنم . تشکر از اینکه دعوت شرکت‌واحد را پذیرفته و برای بازدید از ناحیه یك شرکت واحد به اینجاتشریف آورده‌اند . لازم است قبلاباستحضار برسانم که موسسه اتوبوسرانی تهران یك موسسه جوان است‌زیرا هفت سال بیش از عمر تاسیس آن نمیگذرد این موسسه یکی از موسساتی است که بابتکارشاهنشاه بوجود آمده است وضع‌اتوبوسرانی گذشته در نظر آقایان هست و احتیاجی به توضیح در این باره نیست ، درباره آنچه قبل‌ازتصدی هیئت مدیره فعلی وجود داشت حاجت به بحث نیست فقط من در اطراف آنچه که در ظرف چهار سال اخیرانجام‌شده باختصارتوضیح میدهم .

این محل که اکنون بنظر شما نمایندگان محترم مردم میرسدقبلا بیابان بود (در اینجا مدیر عامل شرکت واحد به محوطه ناحیه یك شرکت واحد که از ساختمانی زیبا و توقفگاهی بزرك تشکیل‌میشد اشاره کرد) سمت چپ این بنای بزرك یك گاراژ دودر قرار داشت که به گاراژ های دروازه قزوین شباهت داشت در این گاراژ با وسائل ابتدائی‌اتوبوسها تعمیرمیشد البته بسیاری از تعمیرات اساسی و شستشوی اتوبوسها در خارج از شرکت انجام میشد . در همان‌وقت نیز تعداد اتوبوسها همین تعداد ۱۴۰۰ دستگاه بود از آن سال تاکنون اتوبوس خریداری نشده است ، مضافا اینکه تعدادی از اتوبوس های شرکت واحد در حادثه ۱۵ خرداد توسط عده‌ای غارتگر آتش زده شد جای آنها را بلافاصله با اتوبوس هائی که درهمین‌تعمیرگاه های شرکت‌مونتاژ کردیم پر کردیم .

اجاره بهاء

چهار سال‌قبل‌شرکت واحد همه ماهه مبالغ‌زیادی بابت اجاره بهای ساختمانها زمینها و گاراژ های استجاری میپرداخت در همان‌اوائل شروع کارهیئت مدیره فعلی‌شرکت واحد تصمیم گرفت شرکت را از اجاره دادن رها کند با استفاده از حسن توجه مسئولان اوقاف و بانك ساختمانی زمین تاسیسات فعلی‌ناحیه یك شرکت واحدخریداری شدحتی آقای دکتر پیراسته وزیر کشور وقت نهایت علاقه را به تهیه‌زمینها و خرید زمین خانه کارگران بکار بردند در تمام این مراحل عنایت خاص اعلیحضرت‌همایون شاهنشاه متوجه حال و وضع شرکت واحد بود و به پیروی از منویات شاهنشاه برای تامین رفاه‌اهالی‌تهران کوشش های اولیه بکار برده شد تعمیرگاه ها یکی پس‌ازدیگری تجهیز گردید وسائل لازم برای این تعمیرگاه‌ها که نقطه اتکاء شرکت واحد است خریداری شد ، سوخت گیری ، تعمیرات اساسی ، تعویض روغن ، به شبکاری موکول شدو رویهمرفته ترتیبی داده شدکه با۱۴۰۰ دستگاه اتوبوس موجود شرکت واحدبشود رفاه عموم را تامین کرد .

وسعت روز افزون شهر تهران افزایش جمعیت تراکم‌وسائط نقلیه گسترش و توسعه خطوط ، شرکت واحد را با کمبود وسیله نقلیه‌یعنی اتوبوس مواجه مهاخت . در همان زمان یعنی دو سال قبل در مورد کسری تعداد اتوبوس از طرف‌هیئت مدیره شرکت واحد گزارش های لازم‌بمقامات مسئول مملکتی‌فرستاده شد .

افزایش سرمایه اصلی شرکت، افزایش نرخ‌اتوبوس ، راهنمائی‌بود که پیشنهاد گردید البته افزایش نرخ با توجه بامکان افزایش نرخ سایر اجناس‌غیرعملی بنظر میرسید وحتی مردم موافق نبودند وزیر بار نمیرفتند بهمین علت ماهم نرخ را گران نکردیم‌تا اینکه پنج ماه‌پیش بنا بضرورتی در جلسه هیئت دولت شرکت کردم و بار دیگر مشکلات شرکت و آینده وضع موجود را برای اعضای محترم‌هیئت‌دولت شرح دادم همزمان با این اقدامات اوامر شاهنشاه دائر به کمك دولت به شرکت واحد شرفصدوریافت دولت حاضر شد بیست در صد قیمت‌خرید اتوبوس های جدید را بپردازد . از آنروز تاکنون فعلا شش دستگاه اتوبوس (امروز) تحویل شرکت واحد شد تا پایان تابستان جمعا صد دستگاه اتوبوس جدید تحویل شرکت واحد خواهد شد تاپایان تابستان شرکت ناچار است با همین، تعداد اتوبوس امر ایاب وذهاب مردم را فراهم سازد . با چنین اوضاعی مردم طبعا ناراحت خواهند بود .

اجازه مونتاژ

کارگران‌شرکت واحد باتسلطی که بکار پیدا کرده بودند ظرف این مدت توانستنددر امر مونتاژ وتعمیر اتوبوسها و ساختن برخی از لوازم یدکی تبحر خاصی‌پیدا کنند همین امر سبب گردید که نمایندگان کمپانی های خارجی اجازه دادند اتوبوس‌مارك‌آنهادر این‌تعمیرگاهها بنام همان کمپانی مونتاژ شود حتی در مورد اتوبوس های دو طبقه که فقط در انگلستان ساخته میشوداین اجازه داده شد .

ناتمام

باید برای دیوانه ها

بقیه از صفحه ۷

پیدا میکند) همیشه احساس تنهائی و حقارت میکرده‌است(گرفتاری عقده ها)او دراین اواخر که کارش به بیمارستان کشید دلش میخواسته تحت حمایت مردی باشد(نقطه‌اتکاء نداشته) خصوصیات روانی و زندگی این زن اورا به بیمارستان کشانده بود، در بیمارستان قیافه آرامی پیدا کرده‌است ، همه چیز برای‌او بی‌تفاوت شده‌است ،سعی‌داردباسر شانه کردن و بالابردن ابروخودرا«سکسی!»نشان دهد!

روانپزشکان میگویند: دراجتماع ما هنوز مراجعه به‌روانپزشك معمول نشده‌است ، اشخاص میترسند اگر به روانپزشك مراجعه کنند دیگران آنها را دیوانه ! بشناسند ، بهمین‌علت بیماری خود را پنهان میکنند تا روزی بطرز شدید تر ظاهر گردد و دیوانه رسمی شوند !

● در تهران

در حال حاضر در شهر تهران‌چهار بیمارستان خصوصی روانی وجود داردو یك بیمارستان بزرك دولتی ، بنام بیمارستان روانی رازی که در حدود دو هزار بیمار در آن ستری هستند، در بیمارستان روزبه نیز ۱۰۰ بیمار تحت معالجه می باشند ، تعداد روانپزشکان در شهر تهران به نسبت جمعیت و احتیاجات ! خیلی کم است کار روانپزشکان در مطب رونقی‌ندارد، برای اطفالی که مجنون‌مادر زادی هستند جائی وجود ندارد و بطورکلی تعداد تختخواب و بیمارستان و درمانگاه برای بیماران روانی خیلی کم است و بهمین لحاظ در حدود۸۰ در صد بیماران روانی در خارج از بیمارستانها ، یعنی در اجتماع، بین مردم سالم بسر می برند !بیمارستان روانی رازی حتی از پذیرفتن دیوانه های زنجیری!معذور است چه رسد به بیماران روانی ساده بهر حال باید برای‌این همه دیوانه فکری کرد !

شب تور

سازنده تابلوهای :

نئون و پلاستیک

تلفن ۷۵۰۶۰

آگهی دعوت بستانکاران با اخطارات لازمه

بعموم بستانکاران آقایان میرهاشم بخشنده وسید رضا وهابزاده ساکنان رشت که حکم توقف آنها در تاریخ ۲۰٫۷٫۴۳ و۱۲٫۱۱٫۴۳ صادر شده و توقف آنها از تاریخ ۲۳فروردین ۴۳ اعلام گردید، آگهی میدهد : اولین جلسه بستانکاران در ساعت ۱۰ صبح روز یکشنبه۱۹ فروردین ماه ۱۳۴۴در اداره‌تصفیه رشت تشکیل‌میشود. کلیه بستانکاران وکسانیکه ادعائی دارند و همچنین کسانیکه باورشکستهٔ مزبور مسئولیت تضامنی دارند یاضامن او هستند میتوانند در ساعت وروز مذکور در اداره تصفیه حضور بهمرسانند .

ضمنااخطار میشود :

یکم) کلیهٔ بستانکاران و کسانیکه هرگونه ادعائی دارند بایداصل یارونوشت مدارك خودرا در ظرف دوماه از تاریخ نشر این آگهی باداره تصفیه تسلیم نمایند.

مدت ارسال مدارك برای بستانکارانیکه در کشورهای بیگانه اقامت‌دارند سه‌ماه میباشد.

دوم) کسانیکه بورشکستهٔ نامبرده بدهی دارند باید در ظرف مدت نامبرده خودرا معرفی وبدهی خودرا دروجه صندوق اداره تصفیه‌بپردازند.

طبق ماده ۲۴ قانون تصفیه بدهکاران متخلف از این وظیفه بجریمهٔ نقدی معادل صدی بیست و پنج دین محکوم خواهند شد .

بعلاوه دادگاه‌ها میتوانند علاوه‌بر جریمهٔ نقدی بدهکاران مذکور را بزندانی تادیبی از سه تاششماه نیز محکوم نمایند.

سوم) کسانیکه بهر عنوان اموال ورشکسته نامبرده در دست آنها است در ظرف مدت دوماه مذکور باید همان اموال را تحت اختیار اداره تصفیه بگذارند وگرنه هرحقی که نسبت به‌آن دارند سلب‌خواهد شد - مگر اینکه عذر موجهی داشته باشند.

رئیس اداره تصفیه امور ورشکستگی رشت

کبریت سه ستاره زنجان

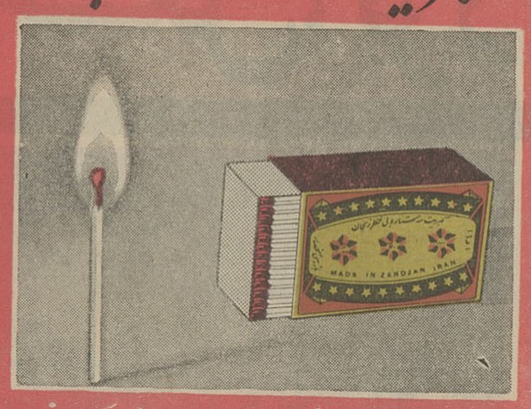

بی خطر خوش سوز باصرفه

کاسپین

آگهی ثبت نام در کلاسهای سازمان مدیریت صنعتی

سازمان مدیریت صنعتی برای کلاسهای زیر که از پانزدهم فروردین ماه تشکیل میشود داوطلب میپذیرد :

۱ـ مدیریت صنعتی
۲ـ مدیریت وسرپرستی
۳ـ تعلیمات سرپرستی
۴ـ اصول حسابداری
۵ـ حسابداری صنعتی
۶ـ دوره تکمیلی حسابداری صنعتی
۷ـ بازاریابی
۸ـ فروشندگی
۹ـ امور کارگزینی
۱۰ـ طبقه بندی مشاغل
۱۱ـ مراقبت ونگهداری ماشین آلات
۱۲ـ انبارداری

کلاسها همه سه ماهه و هفته دوبار تشکیل میشوند . ساعت تشکیل کلاسها از ۳٫۳۰ بعد از ظهر ببعد میباشد . نام نویسی تا **۲۵ اسفندماه** ادامه خواهد داشت. خواهشمند است برای کسب اطلاعات بیشتر و ثبت نام به سازمان مدیریت صنعتی **واقع در خیابان شاهرضا ، خیابان فخررازی ، شماره ۹۶ ، تلفن شماره ۶۵۷۸۰** مراجعه فرمایند .

۱ـ۸ آ ـ ۳۹۶۰۲ **سازمان مدیریت صنعتی**

تاثیرات خارجی روی هنرمندان آمریکائی

نمایشگاه نقاشی و گفتار از آقای کارل رایتر
پس فردا شنبه ۱۵ اسفند ۵ عصر .
انجمن ایران و آمریکا ـ عباس آباد

اطلاعات
دختران و پسران
دوشنبه ها منتشر میشود

قابل توجه

بولدوزر ـ غلطك ـ کامیون ـ ماشین آلات راهسازی
بقیمت ارزان ـ برای اجاره ماشین یاب تلفن ۳۲ـ۷۹۱۸۳۱

سکه شکلاتی

محصول جدید کارخانجات
شوکومارس

سکه های شکلاتی ده ریالی
فقط ۱٫۵ ریال

کاسپین

سکه بهترین وجالبترین **عیدی** برای عید نوروز
تهیه شده از بهترین نوع شکلات شیرینی خوشمزه ، مقوی وسالم

بشنو از نی چون حکایت میکند...

رادیو ترانزیستوری

اِرِس

مُدل «۶۶۳»

کانون آگهی زیبا

ERRES

★ دنیائی از نغمه ها و آهنگ ها !

پیرو آگهی مناقصه شماره ۴۸

نظر باینکه تغییراتی در مشخصات سه دستگاه سردخانه و تعدادی یخچال داده شده علیهذا تاریخ مناقصه بروز سه شنبه ۱۰٫۱٫۴۴ موکول میگردد.
داوطلبین بایستی بااخذ مشخصات جدید در مناقصه شرکت نمایند .

نیروی هوائی
۱ـ۲ آ ـ ۴۲۳۷۴

آگهی تجدید مناقصه

سازمان تعاون مصرف کادر نیروهای انتظامی واقع درخیابان «باستیون» عملیات بارگیری وتخلیه اجناس خودرا در مخازن سازمان ومراکز توزیع مرکز وراه آهن تهران که سالیانه در حدود یکصدهزار تن خواهد بود بمناقصه میگذارد .

۱ـ پیشنهاددهندگان بایستی مبلغ پنجاه هزارریال اسناد خزانه ضمن پیشنهاد خود درپاکت لاك ومهرشده تاآخر وقت اداری روز شنبه ۲۲٫۱۲٫۴۳ بدفتر سازمان تسلیم و رسید اخذ نمایند.

۲ـ به پیشنهادات فاقد سپرده ومشروط ترتیب اثر داده نخواهد شد .

۳ـ پیشنهادات رسیده در ساعت هشت صبح روز یکشنبه ۲۳٫۱۲٫۴۳ باحضور هیئت مدیره سازمان باز و تصمیم مقتضی اتخاذ خواهد شد .

۴ـ هزینه درج آگهی ومالیات وسایر هزینه‌های مربوط به مناقصه بعهده برنده مناقصه خواهد بود .

۵ـ حضور پیشنهاددهندگان در جلسه مناقصه آزاد است .

۶ـ سازمان دررد یاقبول یك یاکلیه پیشنهادات رسیده آزاد است .

مدیر عامل سازمان تعاون مصرف کادر نیروهای انتظامی
آ ـ ۴۲۳۷۸ ۱ـ۳ **سرلشگر به‌آفرید**

شیرخشت

طبیعی افغانستان

بسته بندی شده

بچه نشان

نماینده فروش در شهرستانها شاهی فروشگاه حاجی احمد اسلامی عطاری قندعلی نادری ـ همدان سرای قدسیه دولت یاری ـ ازشهرستانها باصندوق ۱۴۶۰ مکاتبه فرمائید.

آهنگهای مشهور :
Tamo e Tamero
Please Mr. Postman'

از بیتل ها
در شماره ۴ موزیك منتشر شدازروزنامه‌فروشها خریداری فرمائید .

انتخاب جناب **آقای غلامرضا امیریان** دبیر محترم سندیکای کارگران اتوبوسرانی را بعموم کارگران شاهدوست شرکت واحد تبریك میگوییم .
عباس کوچك‌فنی

آگهی مناقصه شماره ۲

سررشته داری اداره خدمات پرسنلی آجودانی کل نیرو های مسلح شاهنشاهی تعداد ۱۵۵۰۰ عدد جلد تقویم پلاستیکی طبق نمونه موجود از طریق مناقصه خریداری مینماید داوطلبان شرکت درمناقصه بایستی با مراجعه بدفتر سررشته داری واقع در عمارت ستادبزرك ارتشتاران (چهارراه قصر) وبازدیدنمونه مربوطه پیشنهاد خود را به ضمیمه بیست هزار ریال اسناد خزانه تا آخروقت اداری روز پنجشنبه ۲۰٫۱۲٫۴۳ به دفتر سررشته‌داری و یك نسخه به دفتر اداره بازرسی کل ستاد بزرك ارتشتاران تسلیم نمایند پیشنهادات واصله ساعت ۱۰ روزشنبه ۲۲٫۱۲٫۴۳ با حضور کمیسیون بازوقرائت خواهد شد حضور پیشنهاد دهندگان در جلسه مناقصه آزاد و سررشته‌داری اداره خدمات در رد و یا قبول یك یا کلیه پیشنهادات واصله مختار است وهرگونه هزینه درج آگهی و مالیات وغیره بعهده برنده مناقصه خواهدبود .

سررشته‌داری اداره خدمات پرسنلی آجودانی کل نیرو های مسلح شاهنشاهی
۱ـ۴۲۳۷۶

اپطالیدن ساندوز محصول سویس

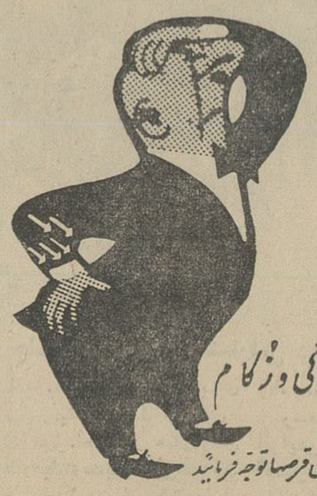

SANDOZ

مسکن دردها
مخصوصاً در سرماخوردگی وزکام

درموقع خرید بعلامت مثلث ساندوز روی قرص توجه فرمائید

کنچ اینترناشنال متان لیمیتد

مقیم ناسو درباهاما صاحب اختراع راجع به «طریقه و دستگاه جهت رقیق کردن گاز طبیعی (گازنفت) برای حمل وانبار کردن» که در ایران تحت شماره ۲۳۶۱ به ثبت رسیده است اجازه بهره‌برداری از اختراع مزبور را باشخاص ذینفع عرضه مینماید .
جهت کسب اطلاع بیشتر بدفتر وکالت ر. آقابابیان خیابان نادری کوچه نوبهار مراجعه شود .
آ ـ ۴۲۳۲۴

آگهی بخریداران گل

انواع گلهای هلندی و درختچه های زینتی مرغوب با قیمت مناسب در فروشگاه گل پارك شهر به‌فروش میرسد . الف ۸۰۰۰
۱ـ۲ ۱ـ۴۲۱۹۲ **شهرداری تهران**

کنچ اینترناشنال متان لیمیتد

مقیم ناسو درباهاما صاحب اختراع راجع به «مخزن عایق شده جهت انبار کردن و حمل و نقل گاز رقیق بدرجه جوش پائین که در ایران تحت شماره ۳۳۰۱ بثبت رسیده است اجازه بهره‌برداری از اختراع مزبور را باشخاص ذینفع عرضه مینماید . جهت کسب اطلاعات بیشتر بدفتر وکالت ر. آقابابیان خیابان نادری کوچه نوبهار مراجعه شود .
آ ـ ۴۲۳۲۶

خرید اثاثیه

نمایشگاه و فروشگاه ایران کالا
خیابان شاه‌رسیده بچهارراه گلشن تلفن ۴۵۶۸۹ و ۴۵۶۸۶
کلیه لوازمات منزل شمارا بهر اندازه و مبلغی که باشد بقیمت عادلانه درمنزل خریداراست در ضمن قالی و قالیچه های کهنه و مستعمل شما را برای صادرات به امریکا و اروپا بقیمت بسیار خوب خریداری میگردد .

فروشگاه گلشن تلفن ۶۸۷۱۴
منصف ترین خریدار کالای دست دوم در هر موقع آماده است که با یك اطلاع تلفنی در خدمت شما حاضر شده و هر نوع قالی و قالیچه، یخچال، ضبط صوت، ماشین رختشوئی، مبل، چراغ گاز کلیه لوازم منزل شما را نقدا خریداری نماید .

فروشگاه جدید التاسیس
کالای مرکزی تلفن ۶۵۰۵۷
بهترین خریدار اجناس دست دوم ، یخچال ، تلویزیون ، گرام . فرش اجاق گاز خیابان شاه چهار راه گلشن

فروشگاه فروردین ۶۱۱۶۵۵
قالی ، یخچال ، تلویزیون، رادیو- گرام و سایر اثاثیه منزل شما را خریداریم خیابان شاه مقابل سینما چارلی نرسیده به چهار راه سیمتری شماره ۳۵۱

فروشگاه فردوست ۷۵۷۶۸۵
با حسن شهرت ده ساله منصف ترین خریدار کالای دست دوم زیر نظر کارشناس مطلع لوازم منزل شمارا بیش از سایرین خریدار است خیابان شهناز

فروشگاه و نمایشگاه آسیا
تلفن ۶۱۲۸۳۲
یخچال، تلویزیون، اجاق گاز وفرش عادلانه خریداریم شاه چهارراه پیروز ۱ـ۳۰ آـ۴۱۷۷

فروشگاه سمساری صمد
خریدار انواع فرشهای کهنه و سایر لوازم واشیاء قدیمی منزل در موقع فروش اثاثیه بتلفن ۴۹۹۸۵ اطلاع دهید .

(فرش) ـ (فرش)
شرکت صادرات فرش عالی تهران فرشهای شمارا بقیمت صادرات آلمان خریدار است تلفن ۲۴۱۸ و ۶۸۰۱۴

فروشگاه جهاندوست
خریدار فرش ، یخچال، تلویزیون سر چشمه اول سیروس تلفن ۳۱۱۲۶ ۱ـ۳۰ آـ۳۹۹۶

فروشگاه نیك ۷۵۷۵۴۶
خریدار یخچال ، تلویزیون ، گرام قالی و قالیچه و غیره شاهرضا ایستگاه آسیاب

درشمیرانات سمساری جعفری
بهترین خریدار هر نوع فرش واشیاء دست دوم تلفن ۳۱۲۱ ۸

فروشگاه سلطانی خریدار کالای دست دوم یخچال ـ تلویزیون فرش وغیره
بقیمت عادله چهار صد دستگاه ژاله ۳۸۵۷۷

فروشگاه پیروز ۶۸۱۳۸
بهترین خریدار فرش نو وکهنه و یخچال و ضبط صوت واثاثیه منزل ۱ـ۲۰ آـ۴۱۳۵

فرش باستان تلفن ۶۹۹۴۸
فرشهای کهنه شمارا درمنزل نقدا خریداریم ـ شاه چهارراه باستان ۱ـ۳۰ آـ۴۰۵۴

فرش صادرات تلفن ۴۳۰۸۵
قالی های نوو کهنه شما را بعالیترین قیمت خریدار است .

فروشگاه حسان تلفن ۵۸۱۵۵۸
هرنوع فرش نوو کهنه و سایر لوازم منزل شما را بقیمت عادلانه خریداریم

فروشگاه حاجیان تلفن ۳۸۸۳۸
قالی یخچال تلویزیون و سایرلوازم منزل شمارا عادلانه خریداریم .

فروشگاه حریری تلفن ۳۳۸۳۴
شاهرضا مقابل سینما رویال خریدار کلیه لوازم خانگی و فرش

تهران کالا تلفن ۷۵۷۲۱۶
بهترین خریدار فرش کهنه و نو ۱ـ۳۰ آـ۴۲۵۵

فروشگاه کالای زندگی
خریدار فرشهای نو و کهنه ۵۴۷۸۳

فروش اثاثیه

جنرال مبل ۴۲۴۷۶
مدرنترین مبلها را بامبل کهنه معاوضه مینماید چهار راه پهلوی اول امیریه ۱۹ـ۲۶ آـ۳۸۷۸

فروشگاه فرش پاریس
فرشهای کهنه شما را بانو معاوضه یا خریداری مینماید ـ فرش نو باقساط بفروش میرسد ـ خیابان جامی خیابان پاریس تلفن ۴۶۰۱۶
۱ـ۲۰ آـ۴۲۵۲

فروش اتومبیل

نمایشگاه اتومبیل حکیمی
فروشنده اتومبیلهای تمیر افتتا حشد شاهرضا اول خیابان وصال شیرازی مقابل پمپ بنزین تلفن ۶۹۳۳۳
۱ـ۳۰ آـ۳۹۹۱

اولین بازار اتومبیل درایران
دربازار اتومبیل ۹۴۰ خرید و فروش یا معاوضه اتومبیل بقیمت روز و عادلانه انجام میشود توفیقگاه کروان تلفن ۳۱۳۲۷
۱ـ۲۶ آـ۳۹۵۵

نمایشگاه تقدیسی خیابان ژاله
مقابل بیمارستان شفا بنمایندگی ازطرف کمپانی رامبلر فروشگاه به ـ تعمیرگاه مجاز رامبلر را دائر نموده است تلفن ۳۵۷۵۱ـ ۳۰۴۲۹۰
۱ـ۲۰ آـ۴۱۷۳

کالج بار اثاثیه منزل شما
(بسته بندی) وبیمه مینماید.
تلفن: ۶۱۱۱۱

معاملات اتومبیل گشتاسبی
چهارراه پهلوی شاهرضا ۴۳۲۷۹
۱ـ۲۶ آـ۳۵۹۴

چند دستگاه فولکس واگن مدل پائین جهت اجاره نیازمندیم ۷۳۴۴۲
۱ـ۶ آـ۴۲۶۴

هیلمن ۵۴ (ط ۴۱)
بفروش میرسد تلفن ۷۵۸۴۴۵
۱ـ۴ آـ۴۲۶۹

معاملات اتومبیل گشتاسبی
چهارراه پهلوی شاهرضا ۴۳۲۷۹
۱ـ۲۶ آـ۳۵۹۴

کرایه اتوکار

برای مدت ایام عیدنوروز ماشینهای آخرین سیستم را ۲۰ درصد درکرایه تخفیف میدهد تلفنهای ۶۵۹۷۵ و ۶۸۴۵۷
۱ـ۱۵ آـ۴۰۷۵

جرثقیل وتریلی توکل
جرثقیلهای ۳۶۰ درجه دکل ۲۵ متری تلفنهای ۷۹۲۲۲۲ـ۵۰۶۹۱ ـ۵۵۸۲۸
۱ـ۳۰ آـ۴۲۳۳

سلسبیل بار
تلفن ۹۱۱۱۱
مجهزترین موسسه حمل ونقل بار و اثاثیه منزل در ایران با کارگران ورزیده

تعمیرات

تعمیرگاه الکترونیکی F.M
تعمیر انواع مارکهای تلویزیون رادیو گرام باسرویس مجهزسیار تلفن ۴۹۰۷۴
۱ـ۲۶ آـ۴۲۳۱

سرویس تلویزیون گارانتی
تعمیر انواع مارکهای تلویزیون در منازل باسرویس مجهز سیار نادری پاساژ نوبهار تلفن ۳۰۳۷۷۹
۱ـ۳۰ آـ۴۱۴۶

پارس تکنیکال تلفن ۹۱۸۹۸
سرویس انواع مارکهای رادیو- تلویزیون تحت نظر مهندسین کار آزموده .
۱ـ۲۶ آـ۴۱۴۲

شرکت مهندسین تلویزیون
باکارمزد کم وسرویس سیارتعمیر همه نوع تلویزیون تلفن ۶۱۱۲۳۴ و ۳۲۴۶۳
۱ـ۳۰ آـ۳۹۵۱

تعمیرگاه تلویزیون تلفونکن
خیابان منیریه تلفن ۵۸۱۳۱۱
۱ـ۲۶ آـ۳۹۹۸

تعمیرگاه تلویزیونهای RCA
وستینگهاوس ، فیلیپس ، شاوب لورنس پلاپونکت ،زیمنس تلفن ۴۲۷۳۳
۱ـ۶ ۲ آـ۴۲۶۲

تعمیرگاه یخچال اردشیر
تحت نظر متخصص از کارخانه معظم دیتروئید ایتالیا تعمیرهمه نوع یخچال تلفن ۷۳۳۶۰
۱ـ۳۰ آـ۴۲۶۰

سرویس مجهز تلویزیون شمآل
تحت نظر لطیفی متخصص سابق تعمیرگاه شاوب لورنس خیابان زادری ۴۴۹۹۱
۱ـ۱۵ آـ۴۲۶۱

شرکت سهامی صنعتی جنرال
سرویس جنرال
خواستار است برای نصب بازدید آنتن همگانی جنرال
باتلفن ۶۹۷۲۰ ، ۴۷۴۸۹ تماس بگیرید

مستغلات

برای اجاره منازلتان بخارجیان
باتلفن ۶۰۰۰۰ تماس بگیرید .

نارمك ـ بازرگانی امینی ۷۹۰۰۹۰
معاملات زمین وخانه نقد واقساط وپول
۱ـ۲۶ آـ۳۵۳۳۰

زمینهای عباس‌آباد را نقدا خریداریم
خیابان پهلوی بالای پمپ بنزین بازرگانی جلالی تلفنهای ۶۲۶۴۱۱ ـ ۶۲۴۱۹۳ مراجعه فرمائید

از تخت جمشید به‌بالا
منزل ویلائی یامستغلاتی خریداریم ۶۲۴۴۶۰

اراضی طباطبائی و کریم آباد را خریداریم صبا تلفن ۴۰۸۹ ۶
۱ـ۱۵ آـ۴۳۴۵

ویلا و خانه مهندسی ساز در شهرو شمیران خریداریم
بهر قیمت ۳۹۷۸۴ بنگاه کوشان
۱ـ۱۰ آـ۴۱۸۵۸

زمینهای جمشیدآباد وامیرآباد
بالاو اطراف قزل‌قلعه را نقدا خریداریم آژانس تاج تلفن ۶۹۵۶۶
۱ـ۲ آـ۴۲۷۱

اطراف جلالیه وامیر آباد
خانه‌های مدرن نقد ویامعاوضه موجود است آژانس تاج تلفن ۶۹۵۶۶
۱ـ۲ آـ۴۲۷۲

نارمك ۷۹۳۵۳ رستمی
خانه‌های ۳ تا ۴ اطاقه یك سوم نقد بقیه ۴۰ ماهه
۱ـ۳ آـ۴۲۸۸

زمین درامیرآباد شمالی
۲۶۰ متر زمین مناسب بااتومبیل معاوضه میشود تلفن ۹۵۶۶ ۶
۱ـ۲ آـ۴۲۸۹

بفروش میرسد

زمینهای ساختمانی نقد واقساط
نزدیك خیابان شمیران ایستگاه سید خندان بر ۲۰ متری اسفالت و خیابانهای فرعی متری ۶۰ الی ۱۱۰ تومان نصف نقد نصف باقساط ۱۵ ماهه آژانس محمدی تلفن ۷۵۱۲۳
۱ـ۴ آـ۴۲۶۸

حدود خیابان پهلوی
منزل نوساز شخصی ۶۶۰ مترشمالی دو طبقه نه اطاق‌باتو حمام وسرویس کامل وزیر زمین با تلفن بفروش میرسد ۶۲۴۴۶۰

۲ قطعه محل محصور هر کدام
بمساحت یکهزار متر مربع باساختمان های مناسب و چاه عمیق و برق سه‌فاز و تلفن ولوله کشی واستخر و سایر متعلقات مساعدبرای کارخانجات صنعتی و یخسازی و مرغداری و غیره که یکی در زعفرانیه شمیران و دیگری اول درکه شمیران مشرف به خیابان اصلی قرار دارد بفروش میرسد طالبین می‌توانند بوسیله تلفن های شماره ۸۳۹۷۲ و ۸۵۶۱۴ تماس حاصل فرمایند .
۱ـ۳ آـ۴۱۶۵۲

مصالح ساختمانی یك بنای
قدیمی تعداد زیادی گلدان مرکبات تاده ساله بفروش میرسد تلفن ۶۲۴۷۵۲ یا ۴۸۷۲۶
آـ۲۴۵۵۳

اجاره داده میشود

روزولت ـ ایرانشهر ـ پهلوی
خانه و آپارتمان اجاره موجود ۶۲۴۴۶۰
۱ـ۱۵ آـ۴۱۸۹

خانه ۷ اطاقی و ۵ اطاقی
بالوازم برای اجاره موجود تلفن ۴۴۴۵۲ بازرگانی لامع مراجعه شود
۱ـ۳ آـ۴۲۵۴

آپارتمان اجاره
خیابان شاه
جنب مبل ثابت شش دستگاه آپارتمان ۴ اطاقه مجهز جهت ادارات وشرکتها تلفن ۴۹۷۹۳
۱ـ۲ آـ۲۴۴۸۱

خیابان نواب چهارراه خاکباز
دو دستگاه منزل در بست هر یك دارای دو اطاق باوسائل اجاره داده میشود بلفن ۴۰۸۷۹
۱ـ۲ آـ۲۴۲۵۲۵

خیابان شمیران باغ صبا
حیاط باساختمان دربست تلفن ۷۰۶۱۸
۱ـ۲ آـ۴۲۴۹

خیابان ایزنهاور ساسان شماره ۲۸۵
ویلایی شامل ده اطاق باتمام تجهیزات مدرن و ۱۵۰۰ متر فضا جهت اجاره تلفن ۴۳۷۲۹
آـ۲۴۶۱۳

طبقه دوم چهار اطاق هال سرویس کامل تجریش خیابان دربند تلفن ۸۴۱۱۵
۱ـ۲ آـ۴۲۸۷

قبوض اصلاحات ارضی

قبوض اصلاحات ارضی بیواسطه خریداریم ، پاکپور ۲۲۷۲۹ ـ۶۶۸۴۵
۱ـ۲۷ آـ۴۱۰۶

قبوض اصلاحات ارضی ۳۱۱۱۸ و ۷۴۱۴۸
۱ـ۳ آـ۴۲۵۸

قبوض اصلاحات ارضی
موجود است تلفن ۴۲۴۹۱
۱ـ۲۶ آـ۴۱۹۵

بورس تهران
خرید و فروش قبوض اصلاحات ارضی واوراق بهادار تلفن ۴۲۷۱۶ و ۴۸۲۰۰
۱ـ۳۰ آـ۴۲۷۴

قبوض اصلاحات ارضی
راخریداریم تلفن ۳۱۸۵۳
۱ـ۲۰ آـ۴۲۶۶

ساختمان

ساختمان باقساط بچاه‌الی یکصد ماه ساخته میشود ۶۹۰۲۵
۱ـ۲۶ ۳۹۵۲

دفتر ساختمانی قندی ۶۱۱۴۱۸
قبول نقشه کشی مدرن و تعمیرات اساسی ساختمان نقدو اقساط

تلفن ۷۸۱۹۷۷ نقد واقساط
نقاشی ساختمان جانفدا

آبادکار
هر گونه تعمیرات ساختمانی بنائی و نقاشی و غیره انجام میشود تلفن ۷۱۲۸۱

مقاطعه کاری ساختمان تلفن ۷۳۵۶۸
۱ـ۳۰ آـ۴۲۰۲

نقاشی ساختمان تلفن ۷۳۵۶۸
۱ـ۳۰ آـ۴۲۰۱

نقاشی ساختمان و مغازه‌شما
رابا بهترین رنگهای خارجی توسط مهندس دکوراتور باارزانترین قیمت انجام میدهیم بتلفن ۵۳۴۴۱ مراجعه شود
۱ـ۱۵ آـ۴۲۹۰

معاملات پول

بورس پول شرطی ۷۴۱۴۸ و ۳۱۱۱۸
۱ـ۳۰ آـ۴۰۹۰

پول یکشاهی ونیم ۳۱۱۱۸ و ۷۴۱۴۸
۱ـ۳ آـ۴۲۵۹

پول تومانی دوشاهی ۷۳۲۴۲
۱ـ۲۴ آـ۴۱۲۴

پول تومانی دوشاهی موجود ۶۹۲۲۷
۱ـ۳۰ آـ۳۹۷۸

پول شرطی موجود تلفن ۶۹۵۴۴
۱ـ۳۰ آـ۳۹۸۸

پول بیواسطه موجود ۲۲۷۲۹ـ۶۹۸۴۵
۱ـ۳۰ آـ۴۰۹۶

پول تومانی دوشاهی
بدون واسطه لازم با صندوق پستی ۹۸۳ تهران . کاتبه فرمائید .

معاملات تلفن

معاملات تلفن وفیش ۴۴۲۲۰
۱ـ۲۴ آـ۴۱۱۷

بورس تلفن البرز ۳۹۳۲۰
۱ـ۳۰ آـ۳۹۰۷

وام درمقابل تلفن شما ۵۵۴۹۶
۱ـ۲۶ آـ۴۱۷۹

وام درمقابل تلفن ۶۰۰۲۵
۱ـ۲۴ آـ۴۱۱۸

وام در مقابل شماره تلفن ۵۳۸۴۰

خرید

هر نوع تلفن خریداریم
تلفن نقدو اقساط تلفن ۵۰۰۰۰

خریدو فروش فیش و تلفن ۳۰۲۲۲۳
آـ۳۰ ۳۹۴۸

تلفن جنابعالی را نقدا
میخریم و باقساط ماهی ۲۰۰ تومان بخودتان میفروشیم تلفن ۵۱۹۶۱

تلفن نقدا خریداریم تلفن ۳۳۱۸۱
۱ـ۵ آـ۴۲۸۲

تلفن و فیش تلفن خریداریم ۵۵۴۹۶
۱ـ۲۶ آـ۴۱۸۰

خرید شماره تلفن نقدا ۵۶۳۲۹

فروش

فروش شماره تلفن باقساط ۵۳۸۴۰

تلفن نقدو اقساط فروشی ۴۵۰۰۸
۱ـ۲۶ آـ۴۰۴۰

فروش تلفن نقدواقساط تلفن ۳۳۱۸۱
۱ـ۵ آـ۴۲۸۱

تلفن نقدو اقساط فروشنده ایم ۵۵۴۹۶
۱ـ۲۶ آـ۴۱۸۱

تلفن نقدو اقساط فروشی ۳۰۲۲۲۳
آـ۳۰ ۳۹۴۹

وکلای پایه اول دادگستری

محمد فراهانی
لاله‌زار مقابل کوچه برلن تلفن ۳۶۰۸۳ و ۴۶۸۱۸ پذیرائی ۵ تا ۸
۱ـ۲۶ آـ۴۱۲۸

محمد فرزین
لاله زار پاساژ سینا تلفن ۳۶۱۵۱ پذیرائی ۶ تا ۸ بعداز ظهر
۱ـ۲۶ ۱۵۱ـ۴

دکتر قاسم لنکرانی
مشاور و امور گمرکی تخت‌جمشید فرصت شمالی ۱۵۰ تلفن ۴۰۵۷۶ ـ ۵ تا ۹
۱ـ۲۶ آـ۴۲۲۵

پرویز فرهادپور
خیابان فردوسی شماره ۱۰۱ بالاتر از سفارت انگلیس تلفنهای ۶۹۰۹۰ پذیرائی بعد از ظهر ها
۱ـ۲۶ آـ۴۲۲۷

آموزشگاههای فنی وحرفه‌ای

سازمان فرهنگی شهرپرست
برای دوره دوم بهارو تابستان کودك ازسه سال ببالا میپذیرد همچنین کلاسهائی بمنظور آماده ساختن متولدین ۱۳۳۸ جهت دبستان دائر میباشد ماهانه بااستفاده از وسائل نقلیه برای تمام شهر وحومه ۵۵۰ ریال و بدون ماشین ۳۰۰ ریال است چهارراه گمرك شاهپور تلفن ۵۱۹۲۷

هنرستان خیاطی ، گلسازی و آرایش
مهران شاهپور اول ارامنه ۵۳۹۴۱
۱ـ۲۶ آـ۴۰۵۳

کلاس سنتور ملك
کلیه سازها شاگرد میپذیرد و برای فروش سنتور و سه‌تار تلفن ۷۵۶۷۰۲
۱ـ۵ آـ۴۲۲۲

ماشین‌نویسی ربانی شاه‌آباد ۳۷۱۳۵
آموزشگاه باسابقه معروف ومطمئن
۱ـ۲۰ آـ۳۸۹۲

آموزشگاه خیاطی بهارنو
جهت دوره جدید هنرجو می پذیرد تجریش سه‌راه نیاوران بهارنو
۱ـ۱۵ آـ۴۱۶۱

توسط تحصیلکرده آمریکا
تدریس خصوصی انگلیسی ۶۱۵۶۰۶ پالیزی .
۱ـ۱۵ آـ۳۹۴۷

کاخ هنر آموزشگاه مخبر فرهمند
زیر نظر بهترین دبیر وزارت فرهنگ نازك دوزی ضخیم دوزی پارچه شناسی مد شناسی در مدت کوتاهی تدریس میشود خیابان شاه نرسیده بچهار راه گلشن ۴۵۵۰۸
آـ۴۲۸۳

آموزشگاه ماشین‌نویسی فائز
تعلیم ماشین نویسی با متد جدید شاه آباد اول اکباتان تلفن ۳۵۷۵۷
آـ۴۲۸۵

آموزشگاههای رانندگی

تعلیم رانندگی شهاب ۶۲۶۵۷۵
۱ـ۳۰ آـ۳۹۵۴

آموزش رانندگی عقاب ۶۱۳۴۸۸
۱ـ۳۶ آـ۴۲۴۶

سالن مد وآرایش

آموزشگاه آرایش هنگامه
با امتیاز رسمی وزارت فرهنگ
دیپلمه پاریس و رم کلیه مدآرایش سرو صورت و انواع فرهارا بمدت کوتاهی علمی و عملی با ۲۳۰ تومان تا اخذ گواهینامه رسمی تضمین مینماید خیابان شاه جنب ایران کالا خیابان دقیقی شماره ۱۵۵
۱ـ۵ ۱ آـ۴۲۹۱

آموزشگاه آرایش وزیبائی هنر
کلیه مدآرایش سرو صورت و انواع فرها بمدت کوتاهی علمی وعملی بانازلترین بهاء تعلیم ودیپلم میدهد سه‌راه ژاله مقابل ساختمان مجلس تلفن ۳۰۴۴۷۳

آموزشگاه آرایش ماهدخت
باامتیاز رسمی فرهنگ هنر جومیپذیرد سیمتری نارمك اول جویبار ۷۹۹۹۴

سفارش کلاه گیس
وگیس‌های مردانه و زنانه پذیرفته‌می شود سالن آرایش فیونلا خیابان کاخ نرسیده به‌میدان کاخ تلفن ۶۴۶۸۱
۱ـ۳۰ ۴۱۱۳

سالن آرایش نازیتا
قوام السلطنه کوچه ایرج شماره سه

کتاب

برای خرید کتب موردنیازتان بفروشگاه های موسسه انتشارات امیر کبیر مراجعه فرمائید
خیابان نادری ـ چهارراه استانبول خیابان شاه آباد ـ روبروی باغ ـ سپهسالار خیابان ناصرخسرو ـ شمس العماره خیابان فردوسی ـ روبروی شهرداری خیابان استانبول ساختمان پلاسکو

راهنمای پزشکی اطلاعات

دکتر محمدرضا مسدد
دارای گواهینامه ازبروك مدیکال امریکا درمان قطعی بیماریهای مقاربتی ـ مجاری ادرار ـ زنان دروازه دولت تلفن ۳۰۲۵۴۸ پذیرائی عصر ها .

دکتر محمد مولوی
متخصص امراض سینه ـ برنش تنك نفس از پاریس
خیابان شیخ هادی شماره ۳۲۳ پذیرائی عصر ها تلفن های ۴۴۵۴۲ و ۸۱۷۷۱

ترك تریاك و هروئین
دکتر صفائی با ۲۵ سال سابقه ومتد جدید بستری وسرپائی، سعدی کوچه جنب بانك بیمه تلفن ۳۰۴۱۵۳

دکتر آسایش
بیماریهای آمیزشی مجاری ادرار خیابان منوچهری کوچه ارباب جمشید شماره ۱۱ پذیرائی ۶ تا ۸ ونیم بعداز ظهر

درمان کامل سوزاك تازه وکهنه
بیماری های امیزشی ،سستی وناتوانی مردان خیابان صفی علیشاه
دکتر یحیی صدری

دکتر محمد شفا
داخلی کودکان صبح و بعداز ظهر خیابان تهران نوایستگاه یل ۷۹۱۷۷۷

درمان روماتیسم قلبی ومفصلی
دکتر شریفی ـ استخر حسن‌اباد کوی خواجو شماره ۶ عصر ها ۴ تا ۸

دکتر معانی
امراض مقاربتی .مجاری ادرار معالجه قطعی سوزاك تازه و کهنه ، ورم پروستات وسستی و ناتوانی ضیق مجرا خیابان فردوسی. مقابل بانك ملی مرکز .

ترك تریاك دکتر رحمانی
متخصص امراض اعصاب و روح از دانشگاه لندن خیابان پهلوی بالاتر از چهار راه امیر اکرم تلفن ۴۵۱۱۴

درمان کامل سوزاك نانوانی جنسی تقویت قوای تناسلی دکتر احتیاطی گواهینامه ازامریکا خیابان سپه چهار راه پهلوی

دکتر عباس نیك نژاد
متخصص ازدانشگاه پاریس بیماری های معده ،روده ، کبد ، لوزالمعده، درمان بواسیر بدون عمل فیستول فیستور ، متد موثر دروازه شمیران خیابان گرامی پذیرائی ۳ تا ۷ بعد ازظهر

درمان قطعی سوزاك
خیابان شاهپور جنب سینما جهان نرسیده به‌سه راه بوذرجمهری ـ دکتر جلال بهی‌راد

دکتر فرنوش تلفن ۴۸۵۵۵
داخلی ،مقاربتی ،سفلیس و سوزاك گواهینامه از دانشگاه پاریس پذیرائی صبح و عصر امیریه اول منیریه

بیماریهای معده ـ کبد ـ روده
بواسیر بدون عمل جراحی دکتر رفیعی متخصص از دانشگاه پاریس خیابان جامی اول کوچه پاریس تلفن ۴۸۱۸۹

دکتر محمدرضا معین‌فر
متخصص بیماریهای کودکان خیابان آناتول فرانس شماره ۹ تلفن ۴۹۴۵۴

دکتر دانشگر
امراض مقاربتی وجلدی و سوزاك تازه وکهنه ورم پروستات ضیق مجراء سستی وبواسیر امراض زنانه ونازائی، خیابان سپه مقابل پستخانه ۳۰۲۴۱۶

دکتر در طب پوئوسا
متخصص بیماری های مقاربتی (سوزاك تازه و کهنه سفلیس) امراض مجاری ادرار و تناسلی ـ خیابان فردوسی شمالی کوچه صادق پذیرائی ۹ تا ۱۲ و ۵ تا ۸ تلفن ۴۶۵۸۹

درمان قطعی سوزاك تازه وکهنه وتقویت قوای تناسلی
دکتر عباس جناب زاده دارای گواهی‌نامه از دانشکده طب فرانسه خیابان منوچهری مقابل کوچه ژاندارك اول کوچه مهر پذیرائی صبح و عصر ها

علاج سکته مغزی و فلجها
درمان اساسی قند با معالجه پانکراس درمان قطعی فشار خون با دفع موجبات دکتر حسن بهره‌مند شاه آباد جنب بانك ملی تلفن ۶۶۳۸ ۳

دکتر عنایت‌الله برهانی
متخصص درجراحی عمومی وجراحی قلب و ریه اخیراً از انگلستان وارد و از بیماران محترم پذیرائی مینماید نشانی : خیابان پهلوی روبروی حشمت‌الدوله کاشی ۲۶۰

دکتر قیصر متخصص
فیزیوتراپی از دانشگاه کپنهاك درمان بیماریها با برقو ماساژانواع فلجها ،دردهای عصبی ،درمان بعداز شکستگی ها .
تخت جمشید ، بین بهار وخیابان شمیران کوچه آفتاب تلفن ۷۵۵۷۵۸

دکتر میرخانی (شفاءالدوله)
پذیرائی فقط عصرها ۴ تا ۷ باتعیین وقت قبلی تلفن ۶۹۱۹۰

برنامه سینماها....

● **اینست سینه‌راما** ـ رنگی ـ استروفونیك ۷ باندی
آتلانتیك (۶۲۷۱۷۱) ۱۱ـ۳ـ۶ـ۹

● **دیدار** ـ سینماسکوپ ـ آنتونی کوئین ـ اینگرید برگمن
رادیوسیتی (۴۳۳۲۰) متروپل (۳۹۴۱۰) ۱۱ ـ ۳ ـ ۵ ـ ۷ ـ ۹ مازستیك (۶۸۴۶۱) ۱۰ر۳۰ ـ ۲ر۳۰ ـ ۴ر۳۰ ـ ۶ر۳۰ ـ ۸ر۳۰ آستارا (۸۴۰۲۲) ۱۱ر۳۰ ـ ۲ ـ ۴ ـ ۶ ـ ۸

● **پارتی ساحلی** ـ رنگی ـ باب کامینگز ـ دورتی مالون
پلازا (۴۴۲۵۵) ۱۱ـ۱۵ر۳ ـ ۱۵ر۵ ـ ۱۵ر۷ ـ ۱۵ر۹
ادئون (۳۸۱۱۸) ۱۰ر۳۰ ـ ۲ر۳۰ ـ ۴ر۳۰ ـ ۶ر۳۰ ـ ۸ر۳۰

● **شهر بی‌آرام** ـ شون کانری ـ هربرت لوم
رویال (۴۹۷۸۵) آسیا (۴۲۹۰۹) ۱۱ـ۳ ـ ۵ ـ ۷ ـ ۹

● **کشتی‌های بلند** ـ رنگی ـ ریچاردویدمارك ـ سیدنی پواتیه
ساتراال (۴۸۶۸۶) مهتاب (۴۷۷۷۷) ۱۱ـ۳ـ۵ـ۷ـ۹ کریستال (۳۷۶۷۵) اسکار (۴۵۷۹۷) ۱۰ر۳۰ـ۲ر۳۰ـ۴ر۳۰ـ۶ر۳۰ـ۸ر۳۰ بولیان (۳۳۵۳۵) زهره (۳۰۴۸۰۸) ۱۰ـ۱۲ـ۲ـ۴ـ۶ـ۸

● **این دختر مال منست** ـ سینماسکوپ ـ رنگی ـ ساندرادی
امپایر (۶۲۳۹۴۲) ۱۱ـ۳ر۳۰ـ۵ر۳۰ـ۷ر۳۰ـ۹ر۳۰ نیاگارا (۶۵۳۰۷) ۱۱ـ۳ـ۵ـ۷ـ۹ر۱۵ ب.ب (۶۹۶۴۱) ۱۰ر۳۰ـ۲ر۳۰ـ۴ر۳۰ـ۶ر۳۰ـ۸ر۳۰

● **کله‌پوك** ـ سینماسکوپ ـ رنگی ـ فرانك سیناترا
مولن روژ (۷۲۹۲۹) ۱۱ـ۳ر۳۰ـ۵ر۳۰ـ۷ر۳۰ـ۹ر۳۰ ایفل (۳۷۲۷۷) ۱۰ـ۱۲ـ۲ـ۴ـ۶ـ۸ـ۱۰ دیانا (۴۷۳۶۵) ۱۰ر۳۰ـ۵ـ۷ـ۹

● **افسانه‌های علی‌بابا** ـ هلن ـ داراسینك
فردوسی (۳۵۷۸۴) پرسپولیس (۵۸۱۰۸۳) ستاره (۵۸۷۲۱) ۹ـ۱۱ـ۱ـ۳ـ۵ـ۷ـ۹ آریا (۳۹۸۸۴) ماندانا (۷۹۹۸۲) ۱۰ر۳۰ـ۱۲ر۳۰ـ۲ر۳۰ـ۴ر۳۰ـ۶ر۳۰ـ۸ر۳۰ ژاله (۳۰۴۱۲۰) المپیا (۶۵۷۹۸) شهناز ۱۰ـ۱۲ـ۲ـ۴ـ۶ـ۸ر۳۰ ونوس (۳۵۱۱۵) ۹ر۳۰ـ۱۱ر۳۰ـ۱ر۳۰ـ۳ر۳۰ـ۵ر۳۰ـ۷ر۳۰ـ۹ر۳۰

● **هرکول، سامسون واولیس** ـ رنگی ـ ایلوش ـ کرك موریس
سعدی (۳۶۴۶۸) ۱۰ر۴۵ـ۱۲ر۴۵ ـ ۲ر۴۵ ـ ۴ر۴۵ ـ ۶ر۴۵ ـ ۸ر۴۵
سهیلا (۳۶۴۲۴) ۱۰ر۳۰ ـ ۲ر۳۰ ـ ۴ر۳۰ ـ ۶ر۳۰ ـ ۸ر۳۰

● **قفس عشق** ـ رنگی ـ الن دلون ـ جین فاندا
تخت جمشید (۴۳۵۵۰) ۳ـ ۵ ـ ۷ ـ ۹

● **سنگام** ـ رنگی ـ راج کاپور ـ ویجنتی مالا
حافظ (۳۴۰۷۴) ۱۰ر۳۰ـ ۲ـ ۵ر۳۰ـ۹

● **هرکول وپسرآفتاب** ـ سینماسکوپ ـ رنگی ـ مارك فورست
نادر (۳۹۰۹۵) ۹ـ۱۱ـ۱ـ۳ـ۵ـ۷ـ۹
دنیا (۳۳۸۲۶) ۱۰ر۳۰ـ۲ر۳۰ـ۴ر۳۰ـ۶ر۳۰ـ۸ر۳۰
رامسر (۵۲۰۶۰) ۱ـ۳ـ۵ـ۷ـ۹
مراك (۷۳۳۸۲) ۱۰ـ۱۲ـ۲ر۳۰ـ۴ر۳۰ـ۶ر۳۰ـ۸ر۳۰
جهان (۶۰۳۵۰) ۱ـ۳ـ۵ـ۷ـ۹
فلور (۲۸۰۹۶) ۱۰ر۳۰ـ۲ر۳۰ـ۴ر۳۰ـ۶ر۳۰ـ۸ر۳۰
کارون (۴۰۰۶۵) ۱۰ـ۱۲ـ۲ـ۴ـ۶ـ۸

● **سام وحشی** ـ رنگی ـ بریان کیت ـ تامی کرك
رکس (۳۰۴۱۶۹) همای (۳۰۲۱۶۹) ۱۰ر۳۰ـ۲ر۳۰ـ۴ر۳۰ـ۶ر۳۰ـ۸ر۳۰

● **هاملت** ـ سینما سکوپ ـ اینوکنتی ـ اسموکتونفسنی
مونت کارلو (۷۹۷۴۱) ۱۰ر۳۰ـ ۱ر۳۰ـ ۴ـ ۶ر۳۰ـ ۱
فری (۲۷۸۹۳) ۳ر۳۰ـ ۶ـ ۸ر۳۰

● **بن‌بست** ـ پروین غفاری ـ ایرج قادری ـ محتشم
اونیورسال (۶۶۹۵۳) ۱۱ـ ۳ ـ ۵ ـ ۷ ـ ۹ میامی (۷۴۳۲۹)
ایران (۳۶۳۵۴) ۱۰ر۳۰ـ ۲ر۳۰ ـ ۴ر۳۰ ـ ۶ر۳۰ ـ ۸ر۳۰ تهران (۳۸۱۶۵) سیلوانا (۳۳۷۷۷) ۱۱ ـ ۱ ـ ۳ ـ ۵ ـ ۷ ـ ۹

● **تفنگهای ویومینك** ـ رنگی ـ ربرت تیلور
مشعل (۳۳۸۲۶) ۱۰ر۳۰ـ۲ـ۴ـ۶ـ۸

● **دام جاسوسان** ـ گنجهای حضرت سلیمان ـ رنگی
البرز (۳۰۴۲۵۸) شروع یکسره از ۸ر۳۰ صبح

● **گناهکاران بیگناه** ـ کریمی ـ جعفری ـ لرتا ـ مهرزاد
تاتو کسری (۷۵۶۹۳۹) شروع ۸ر۳۰ بعداز ظهر

فروشگاه ها

لیدی
مدرنترین فروشگاه لباس زنانه و بچگانه در ایران خیابان شاه شماره ۴۰ بین شیخ هادی وپهلوی تلفن ۴۹۸۴۸
۱ـ۱۰ آـ۴۱۴۴

محلهای جدید فروش بیگودی الکتریکی کارمن
فروشگاه ژان خیابان منوچهری روبروی سفارت انگلیس شماره ۲۷۸ فروشگاه الترا خیابان شاهرضا ـ روبروی دبیرستان انوشیروان دادگر شماره ۱۰۱ حبیب‌الله‌ربانی و اولاده بازار سرای ماهوت فروشان
۱ـ۱۰ آـ۴۲۲۳

ستاره آبی ناصر خسرو تقدیم میکند
پیراهن بشور وبپوش آلمانی
شیکترین پیراهن مردانه وپیرانه وبشور و بپوش محصول کارخان

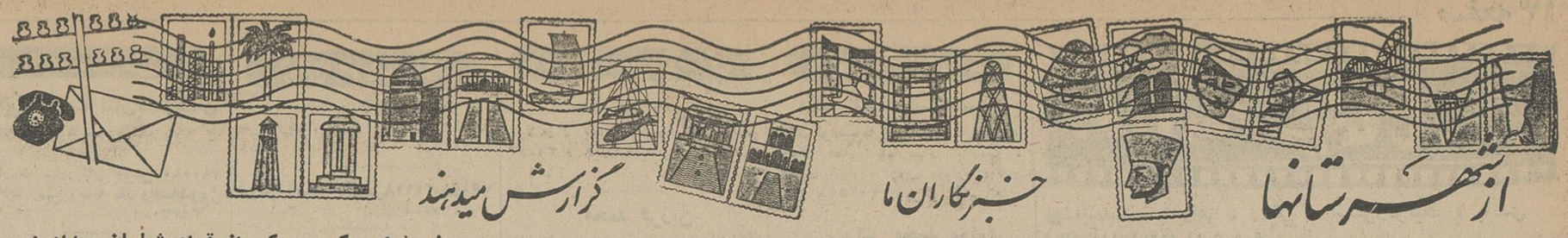

واقعه‌ای که شهر مشهد را تکان داد

وقوع این اتفاقات ناگوار و پی در پی باعث نگرانی اهالی شده است

بدنبال گمشدن یك دختر ۱۳ ساله درمشهد که‌مدت سه هفته است اثری از وی بدست نیامده پریروز بانوی محترمی ازاهالی مشهد بوسیله راننده جنایتکار یك تاکسی ربوده شد که راننده و همدستانش پس‌از تجاوزبزن مزبور توسط مامورین دستگیر شدند وتحت تعقیب قرار گرفتند ... این واقعه شهر مشهدرا تکان داد ووقوع این اتفاقات ناگوار باعث نگرانی‌اهالی این شهرستان مذهبی شده است .

خبرنگارما درمشهد گزارش میدهد: بعداز ظهر پریروز مهدی برادران رحمانیان رانندهٔ تاکسی فیات‌شمارهٔ ۱۸۸۹۲۱ باتفاق چهار نفراز دوستانش پس‌از صرف مشروب برای گردش‌به خارج‌شهر رفت. راننده مذکور پس‌از آنکه سه‌نفر از رفقایش را در«شهر-دانش» واقع درسه کیلومتری مشهد پیاده کرد تابعباشی بپردازند . خود باتفاق یکی دیگرازدوستانش‌بنام‌اکبر رضائی بشهربازگشت و هنگامیکه درخیابان ۳۰ متری‌مشهدحرکت‌میکردزنی که‌در انتظارتاکسی کنارخیابان‌ایستاده بود دست بلندکرد . مهدی درحالیکه رفیقش اکبررضائی بغل‌دستش نشسته بود تاکسی را متوقف نمود وزن مزبور سوار شد و مقصد خود را خیابان عشرت‌آباد گفت : تاکسی مزبورپس از سوار کردن زن مسافر برخلاف جهت مقصد وی براه افتاد و مهدی برادران رحمانیان راننده آن‌در پاسخ اعتراض زن مسافر گفت :

ـ اجازه بدهید این آقارا (اشاره به‌رفیقش اکبر رضائی که‌بغل دستش نشسته‌بود..) پیاده کنم و شمارا به مقصد برسانم !

پس‌ازآن رانندهٔ خیانتکار برسرعت تاکسی افزود وزن مسافر را که از خانواده های محترم مشهداست بخارج شهر بردو به‌محلی که قبلاسه‌نفردیگر از رفقایش را پیاده کرده بود رسید.

هرچه زن بیچاره فریاد و ضجه و التماس کرد کسی بداد ش‌نرسید و راننده جنایتکار وچهارنفر همدستانش اورا تهدید بقتل کردند و به‌عنف نسبت باو تجاوز نمودند .

زن درمانده که‌جان خودرادر خطر میدید ناچاربظاهر باآنان‌ازدر دوستی درآمدو گفت :

ـ بگذارید بشهر بروم وبه‌بچه‌هایم سری بزنم‌وبرگردم.راننده وهمدستان جنایتکارش اورا سوار تاکسی کرده بشهر آوردند. هنگامی که تاکسی بمقابل درخانه زن بیچاره رسید، زن براننده گفت :

شما چنددقیقه توقف کنید تا من بیایم. آنوقت واردخانه‌اش شد و در مقابل چشمان شوهرش فقط توانست اشاره‌ای به‌در حیاط کند وسپس‌افتاد و بیهوش شد ...

شوهرزن مزبور از خانه بیرون دوید وبا مشاهدهٔ تاکسی وسرنشینان جنایتکارش راننده تاکسی را تحویل مامورین کلانتری بخش یك داد و همدستان راننده متواری شدند که توسط مامورین دستگیر گردیدند ودر حالیکه سرهایشان را تراشیده بودند آنها رادرخیابانهای شهر گردانیدندو مردم مشهد بااظهار تنفر شدیدنسبت به‌آنان تفو لعنت نثارشان کردند.

فعلااین جریان در شعبهٔ سوم بازپرسی دادسرای‌مشهدتحت‌رسیدگی است. خبرنگار مااضافه کرد که‌هنوز معمای گمشدن دوشیزه بهزادیان‌دختر ۱۳ ساله‌ایکه سه هفته پیش مفقودالاثر گردیده حل نشده و هنوز از این دختر گمشده‌اثری بدست نیامده است که‌این واقعه شهر مشهد راتکان‌دادو وقوع این‌اتفاقات ناگوار باعث نگرانی‌مردم شده است .

در یکی از قراء شهرری خانه انصاف تشکیل شد

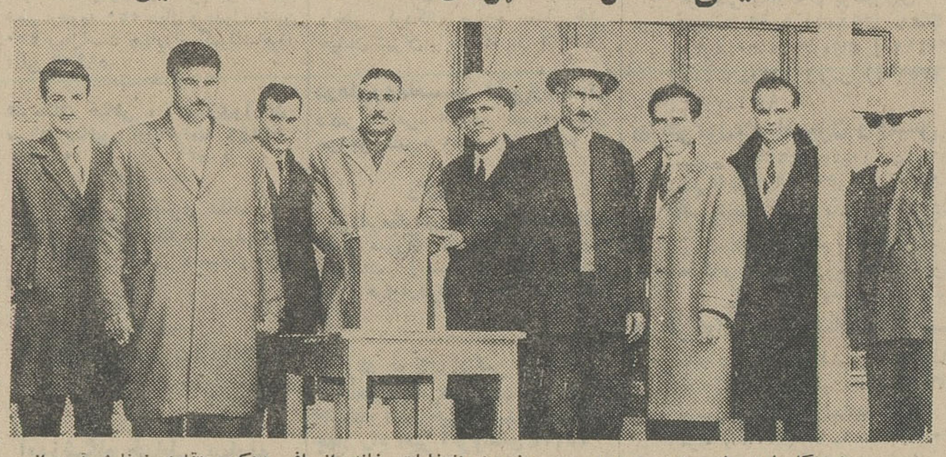

خبرنگارما در شهرری مینویسد چند روز پیش انتخابات خانه انصاف دهکده «قلعه نوغارشرقی» از توابع شهرری با حضور آقای کیان ارثی معاون فرمانداری و بخشدار حومه و گروهی از اهالی محل انجام شد. نخست‌آقای سرهنك حریری رئیس‌سازمان نیروی مقاومت ملی سخنرانی کرد و بعد اخذ رای‌بعمل آمد. درنتیجه آقایان حاج‌شیخ‌علی قرآنی، حاج‌اسدالله غفوری، محسن قنبری، مصیب‌تاجیك وعلی‌رمضانی‌بسمت اعضای خانه‌انصاف انتخاب گردیدند .عکس بالااعضای خانه‌انصاف و چندتن‌از معتمدین دهکده را نشان‌میدهد.

طی نزاعی که در یکی از قراء شلمان‌رویداد :

یکنفر کشته و یکنفر مجروح شد

بنابگزارش خبرنگارما در شلمان پریروز بین چند نفراز اهالی دهکده «ولیسه»از توابع شلمان‌نزاع خونینی درگرفت. دراین زدوخورد، علی‌اصغر، حقگو فرزند کاس‌آقا با کارد محمدو قاسم فرزندان کربلائی حمید را بسختی مجروح ساخت. مجروحین لافاصله به‌بیمارستان رودسر انتقال یافتند ولی قاسم براثر شدت جراحات وارده درگذشت. پزشك قانونی از جنازه معاینه کرد و جواز دفن صادر نمود . بااطلاع مراتب بژاندارمری ، علی‌اصغر باتهام قتل قاسم وجرح محمد دستگیر وبرودسر اعزام گردید و جریان تحت رسیدگی قرار گرفت

وسائل دندانپزشکی خریداری شد

خبرنگارما درشمیران گزارش‌می‌دهدبنابتقاضای‌رئیس‌بهداری شهرستان شمیرانات و موافقت وزارت بهداری، برای بخش دندانپزشکی بهداری تجریش درحدود چهارصد هزار ریال لوازم دندانسازی از جمله یکدستگاه عکسبرداری از دندان خریداری شدو مورد استفاده قرار گرفت . همچنین مقداری لوازم‌فنی‌واداری‌برای درمانگاه های تابعه‌درنظر گرفته‌شده که بزودی تهیه و تحویل میگردد .

تقاضای مردم

خبرنگارما درکاشان طی گزارشی مینویسد براثر فعالیت آقای ماجدی رئیس دبیرستان نظام‌وفاآران ازتوابع کاشان کادر دبیران دبیرستان‌تکمیل شده و قسمتی از ساختمان آن مرمت گردیده است. همچنین‌محوطه‌دبیرستان که‌ده‌جریب میباشد شخم زده شده وبرای غرس اشجار و گلکاری آماده گردیده است ، این دبیرستان دورهٔ دوم ندارد و تقاضای اهالی تاسیس دوره دوم میباشد .

مردی بکلانتری شهرری آمد و گفت:

من دست دخترم را میخواهم !

شکسته‌بند، موجب قطع دست دخترم شده‌است

خبرنگار ما درشهرری گزارش می‌دهد پریروز مردی از اهالی شهرری بکلانتری مراجعه کرد و گفت : من دست دخترم را میخواهم !

وبعد توضیح داد که چندی پیش دست زهرا دخترم شکست و شکسته بند آنرا جانداخت ولی دخترم دچار بیماری گزاز شد و در بیمارستان گفتند که باید دستش قطع شود.از طرف کلانتری شکسته‌بند احضار گردید و از وی تحقیقاتی بعمل آمد . او اظهارات شاکی را بکلی انکارکرد و یادآور شد که از شکسته‌بندی کمترین اطلاعی ندارد .

در اینمورد پرونده‌ای تشکیل یافت و تحت رسیدگی قرار گرفت . ضمنا دست دوشیزه زهرا از آرنج قطع‌شد و وی برای معاینه به‌پزشکی قانونی اعزام گردید .

ناگهان افراد خانواده دو برابر شد !

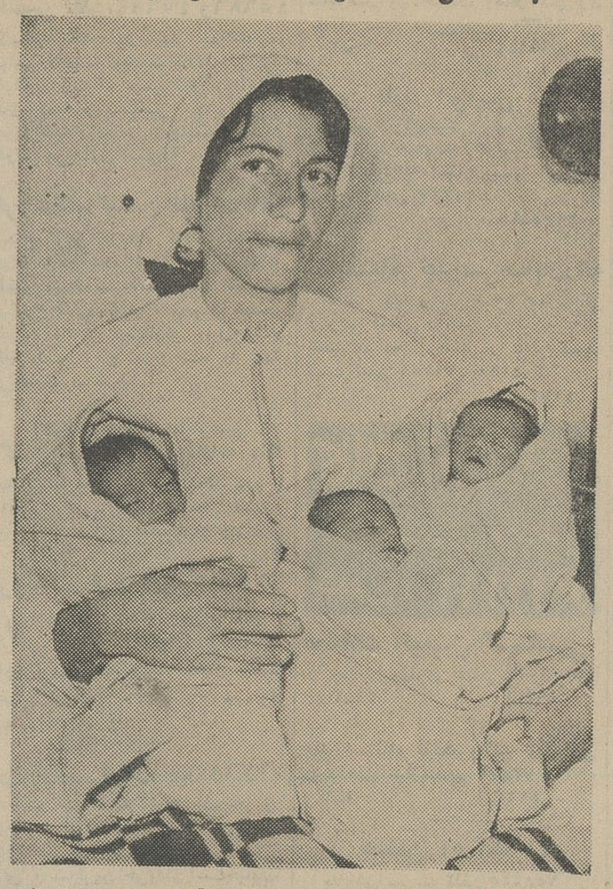

خبرنگارما در تبریز مینویسد پریروز بانورقیه همسر حامله‌مصطفی خلیلی قره‌ملکی یکی‌از اهالی تبریز در بیمارستان خیریه این شهرستان وضع‌حمل کردو سه‌قلو بدنیاآورد . حال‌سه‌قلوها و مادرشان خوبست .این خانواده قبلایك پسرچهارساله داشته وباتولد سه‌قلوها تعداد افرادش بطور ناگهانی، دوبرابر شده است !عکس‌بالا سه‌قلو ها را در دامن مادرشان نشان میدهد .

٤ نفر مقنی دریك چاه خفه شدند

پریروز در قریه « صحرارود» از توابع فسا ٤ نفر مقنی که مشغول حفر چاه حمام قریه بودند یکی پس‌از دیگری در قعر چاه خفه شدند .

جریان طبق گزارش خبرنگار مادر فسا از اینقرار است :

بعد از ظهر پریروز در قریه «صحرارود» واقع در فاصله شش‌کیلو متری فسا هنگامیکه چهار نفر مقنی مشغول حفر چاه حمام قریه که در کنار چاه فاضل آب حمام حفر میشد بودند ابتدا یکی از آنها بنام غریب فرزند صفر باعماق چاه رفت ولی براثر گاز چاه خفه شد ساعتی بعد سه نفر دیگر از همکارانش بنام احمد جلو داری ، غلامعباس فرزند کربلائی‌چراغ وعزت فرزند مشهدی عزیز یکی پس از دیگری برای نجات غریب داخل چاه شدند وهرسه نفرشان بسرنوشت وی مبتلا گردیده و در اعماق چاه خفه شدند .

چند خبر از تفرش

*آقای دکتر قائی بسمت پزشك بهداری تفرش منصوب و سرگرم کار گردید .

*سهمیه ششماهه دوم‌بهداری‌تفرش رسید و بین بهداری مرکز شهرستان و بخشهای تابعه تقسیم شد .

*تنها قابله تفرش بمحل دیگری انتقال یافته و هنوز کسی بجای وی اعزام نشده است . اعزام فوری قابله مورد تقاضای اهالی است .

*چون سهمیه گندم تفرش دیر بدست خبازان میرسد تقلیل بهای گندم محسوس نیست .

باحضور مدیرکل خدمات درمانی وزارت بهداری

کلاس آموزش‌ریشه‌کنی مالاریاافتتاح‌شد

کلاس آموزش مامورین فنی سازمانهای ریشه‌کنی مالاریا شهرهای استان کرمان دراین شهرستان‌تشکیل شد . بنا بگزارش خبرنگار ما در کرمان دراین کلاس آقایان دکتر موتمنی مدیر کل خدمات درمانی وزارت بهداری ، دکتر خیراندیش کفیل بهداری استان و مسئولان قسمتهای مختلف بهداری وسازمان ریشه‌کنی مالاریا کرمان حضور داشتند . نخست آقای مهندس کارگر رئیس سازمان ریشه‌کنی مالاریا فوائد تشکیل کلاس وایادآور شد وبعد آقای‌دکتر موتمنی کلاس را افتتاح کرد .کلاس مذکور مدت ده روز تشکیل خواهدبود.

بخاطرخوانندگان مجله‌اطلاعات‌دختران وپسران‌دربازارجمعه

جشن مجللی برپا گردید

بخشدار بازار جمعه نقش اطلاعات رادر تعمیم‌فرهنك‌ستود

صدها نفرازخوانندگان‌و علاقمندان مجله اطلاعات دختران و پسران در بازارجمعه، بهمراهی،والدین‌خودوعده‌ای از فرهنگیان در سالن اداره‌دخانیات این شهر حضور یافتند ودر جشن باشکوهی که‌ازطرف‌نمایندگی اطلاعات دربازارجمعه برگزار شده بود شرکت جستند. پس‌از اعلام برنامه و گفتن خیرمقدم بحضار ، آقای مهندس نصرالله وفائی بخشدار بازار جمعه پیرامون روابط موسسه اطلاعات با مردم واثر نشریات اطلاعات درتوسعه وتعمیم فرهنك کشور بتفصیل صحبت کرد. آنگاه برنامه‌های جشن یکی‌پس از دیگری بوسیله هنرمندان مدارس بازارجمعه ورشت اجراء گردید وبا تحسین مدعوین روبرو شد .

آنگاه آقای‌کاوه‌سرپرست نمایندگان اطلاعات در گیلان از فرهنگیانی که درجشن حضور داشتندوسایر مدعوین تشکر کردو درباره نقش عظیم مطالعه مجله اطلاعات دختران و پسران در افکار جوانان و افزایش معلومات و اطلاعاتشان مطالبی بیان داشت .در این هنگام‌آقای‌ستوده نماینده‌اطلاعات دربازار جمعه پیرامون برگزاری‌جشن سخنرانی کرد و خاطر نشان‌ساخت که جشن درپاسخ استقبال روزافزون دانش‌آموزان ازمجله‌اطلاعات دختران و پسران برپا گردیده است . جشن مزبور درمیان ابراز احساسات پرشور حضار وکف‌زدنهای ممتد آنان خاتمه یافت .

بازدید تاسیسات لوله‌کشی‌آب کاشان

خبرنگار ما در کاشان گزارش میدهد : چندروز پیش آقای عون جزایری فرماندار کاشان باتفاق آقای کلاردشتی شهردار و اعضای‌هیئت مدیره سازمان آب از تاسیسات لوله‌کشی واقع در «ابی‌دردا» دیدن‌کرد. آزمایشگاه جدید سازمان آب کاشان آماده افتتاح‌است وبزودی گشایش خواهد یافت . عکس بالا آقای فرماندار وهمراهان رادرمقابل آزمایشگاه نشان میدهد .

اقدامات مفید

آقای علی‌عموئیان (آوا) که‌اخیرا به سمت بخشدارنوبران‌منصوب وسرگرم کار شده برای بهبود وضع نان و گوشت اقدامات موثری انجام داده است. انتظار میرود آقای عموئیان‌برای تامین سایر نیازمندیهای عمومی‌شهر نیز اقدامات لازم بعمل آورد .

اتومبیل بانرده پل تصادف کرد
یکنفر کشته ویکنفر مجروح شد

گزارش خبرنگارما در رودسر حاکیست : پریشب اتومبیل شماره ۱۶۰۴۲۹ برانندگی علی‌یکتا که‌با سه‌نفر سرنشین از رامسر عازم‌رودسر بودبراثر سرعت زیاد از جاده منحرف گردید و بانرده های پل «شیرمحله» رودسر تصادف نمود دراین تصادف پایه‌های پل بکلی ویران واتومبیل واژگون شد .

یکی ازسرنشینان اتومبیل بنام احمدنوائی فوت کرد و نزهت‌پورنعمت کمك راننده بشدت مجروح‌شد که‌ببیمارستان رامسر منتقل گردید وهم‌اکنون حالش وخیم است .

راننده وسرنشین دیگر اتومبیل‌پس‌از وقوع این‌حادثه متواری‌گردیده‌اند وتاکنون خبری ازآنها دردست نیستو فعلا جریان تحت تعقیب ورسیدگی می‌باشد .

بد بیاری !

چندروز پیش هنگامیکه محمدحسین ساکن شاه‌آباد شمیران مشغول‌شخم زدن مزرعه خودبود ناگهان سیم برق روی سیم خاردار کنار مزرعه افتاد و سه‌راس گاو محمدحسین براثربرق‌گرفتگی سقط شدند !

انتخاب شدند

چندروز پیش بدعوت آقای طبیب‌نیا رئیس‌دبیرستان‌جدیدالتاسیس پرندك زاویه‌زرند، عده‌ای از اولیای دانش‌آموزان درسالن‌دبیرستان حضور یافتند وجلسه‌ای تشکیل دادند . در این جلسه پس‌از اخذرای آقایان احمدگرجی، محمدطاهر راسفیجانی ، حاج‌تقی سرخیل، سجدی، صفری و مامی بسمت‌اعضای هیئت مدیره‌انجمن همکاری خانه و مدرسه دبیرستان انتخاب شدند .

شتر مست!
نوکر اربابش را کشت ..

... آقای رئیس ! خبر بدی دارم، شترم مست کرد و در عالم مستی ، نوکرم را زیر لگد گرفت و کشت!...

خبرنگار ما در جیرفت گزارش میدهد : چندروز پیش‌علی‌حقیقی‌ساکن یکی از قراء تابعه جیرفت به پاسگاه ژاندارمری گنج‌آباد مراجعه کرد و درحالیکه بشدت ناراحت و متاثربنظر میرسید اظهار داشت :

دیروز شترم که حالت مستی باو دست داده بود احمد ،نوکرم را زیر لگدهای خود بقتل رسانید !...

مامورین ژاندارمری علی را بازداشت کردند و مراتب را بدادگاه جیرفت اطلاع دادند ،بازپرس‌دادگاه بلافاصله بمحل حادثه‌رفت و تحقیقاتی بعمل آورد . پرونده ای که در اینمورد تشکیل یافته فعلا در دست رسیدگی است .

کشف مراکز فساد

خبرنگارما درشمیران مینویسد ، چندروز پیش از طرف‌آقای ذوالمجد برست ناحیه ۸دادسرای شمیران بکلانتری های ابز شهرستان دستور نسبت به‌تعطیل چند مرکز فساد که‌اخیرا دایرشده است اقدام شود . مورین کلانتریها بلافاصله به‌تحقیق وجستجو پرداختند و دو مرکز فساد، دوقمارخانه وسه شیره‌کشخانه کشف کردند. متهمین دستگیر شدند و پرونده امر دردادسرا تحت رسیدگی قرار گرفت .

شیراز وآب رکنی‌و آن باد خوش نسیم — عیبش مکن که خال رخ هفت کشور است

شیراز : سرزمین شعر و گل

از غذا خوردن در کافه‌های بین‌راه جدا خودداری کنید!

۵۶۰۰
شماره تلفن نمایندگی اطلاعات در شیراز است

برسر تربت «حافظ» چورسی همت خواه که‌زیارتگه رندان جهان خواهد بود

اینجا ، شهری است که‌تنها «آب‌رکنی» و «بادخوش‌نسیمش» واخال رخ هفت‌کشور خوانده و بخاطر «ترکش» سمرقند وبخارا را یکجا بخشیده‌اند !

شیراز جنت‌طرازه شهر حافظ وسعدی ،مرکز سخنوران بزرك وگویندگان توانا، شهری با مردمی مهربان و مهمان‌نواز با مناظر دلپذیر طبیعی و زیبائیهای خیره کننده ، شهری که از دوران شاهنشاهی ایران ،آثاری افسون کننده‌وافسانه‌ای دارد و یادآوری عظمت تاریخی واعجاب آور وطن ماست ...

● **هواپیما و اتوبوس**

بعدازهواپیما که سرویس هرروزه بشیراز دارد بنگاههای مسافربری تی.بی.تی، میهن‌تور ، سی.ال.ام ، گیتی‌تورد ، میهن‌تورد،ترانسپورت و چندبنگاه دیگر ، مهمانان عید را از تهران وسایر شهرها ، بشیراز می‌رسانند . کرایه اتوبوس معمولا ایام عید گران میشود واز بیست تاپنجاه درصد افزایش مییابد !

● **هتلها و مهمانخانه‌ها**

هتل‌ممتاز ، پارك‌سعدی، پارك هتل و هتل‌پالاس از هتلهای درجه‌یك و پانسیون ریلا، فردوسی ، جهان‌نو ، ساحل، قانع، حافظ ، زند ، دهنادی، ایران وارم از مهمانخانه‌های درجه‌یك شیراز محسوب میشوند .

کرایه اطاق در هتلها ، اطاق دو تختی بین ۷۰۰ تا ۱۱۰۰ ریال ،سه تختی ۹۰۰ تا ۱۴۵۰ ریال و در مهمانخانه‌ها اطاق دوتختی ۴۰۰ و سه تختی ۶۰۰ریال است .بااین ترتیب مسافرین شیراز باید پول بیشتری همراه خود داشته باشند ! هتلهای شیراز اغلب‌درخیابانهای‌زند، داریوش وقرآن قراردارند ودر همه آنها غذا موجود می‌باشد. مسافرخانه‌های درجات پائین‌تر دراین شهر فراوان وجود دارد ولی فاقد غذا میباشد .

● **رستورانها**

در رستورانهای‌ویلا،حافظ ،مشرق، بیژن، فردوسی،پانسیون شیراز واقع درخیابان زند درایام نوروز غذادارند ولی بهای اغذیه هنوز تعیین نشده است‌وچندروزمانده بعید تعیین واعلام میشود .

● **سینما و تئاتر**

شیراز ۹سینما باسامی ایران ، پارس، پاسارگاد، تاج، مترو ،سعدی، تخت‌جمشید، دنیاو پرسپولیس دارد . درسینما های درجه یك بهای بلیطه، پانزده و بیست ریال ودر سینما های درجه دو بهای‌بلیط ده ، پانزده‌وهجده ریال است .

● **گردشگاهها**

آثار تاریخی و نقاط دیدنی شیراز تخت‌جمشید ، نقش‌رستم ، پاسارگاد، بندامیر، سعدیه،حافظیه ،موزه‌پارس، مسجد جامع‌عتیق‌وآرامگاه‌های حضرت احمدبن‌موسی شاهچراغ ، سیدمیر محمد وسید علاءالدین حسین است. وسیله نقلیه‌ای که از شهر باین‌نقاط میرود تاکسی واتومبیل کرایه است که توقفگاهش دروازه اصفهان می‌باشد .

● **نرخ اتوبوس وتاکسی**

شهر شیراز دارای شش خط اتوبوسرانی است.بهای بلیط اتوبوس سی‌شاهی می‌باشد و نرخ تاکسی در شهر ،برای یکنفر پنجریال ، دونفر ده ریال وسه‌نفر پانزده ریال است.

● **شعب فروش نشریات**

نشریات اطلاعات وسایر مطبوعات دراغلب خیابانها شعب فروش وجود دارد ومحل‌اداره سرپرستی نمایندگان وخبرنگاران اطلاعات در استان فارس درابتدای خیابان سعدی واقع میباشد.

● **مراکز ارتباطی**

مراکز ارتباطی شیراز (تلفن ، تلگراف و پست) در ابتدای خیابان شاهپور قرار دارد . شماره تلفن تلگرافخانه ۲۸۸۱ و۲۸۸۲ و تلفنخانه ۲۳۸۹ است .

● **بیمارستانها**

بیمارستانهای شیراز ، نمازی ، مرسلین ، فرهمندفر ، آگاه ،سعدی، ثریا، شیروخورشید ، صدریه وسیفی است وویزیت آقایان پزشکان در این شهرستان صدریال می‌باشد .

● **مراکز انتظامی**

شهربانی شیراز در خیابان‌شاهپور روبروی بانك ملی واقع می‌باشد و کلانتری یك در همانجا مستقر است. ناحیه ژاندارمری فارس درخیابان‌قرآن وستاد ناحیه ژاندارمری در خیابان فردوسی قرار دارد .

● **سوقاتی**

بعداز آبلیمو، باید از بهارنارنج، خاتم‌کاری ، قالی و نقره‌کاریهای شیراز ، بعنوان سوقاتیهای این شهرستان نام‌برد .

● **توصیه !**

اگر میخواهید امسال عید در شیراز باشید از خوردن غذا درکافه های بین راه جداخودداری بفرمائید، چون غذای این کافه‌ها هم تامطلوب است وهم‌گران ! بنابراین بهتراست تدارك غذای نیمه‌راه راهم ببینید و بعد حرکت کنید ...

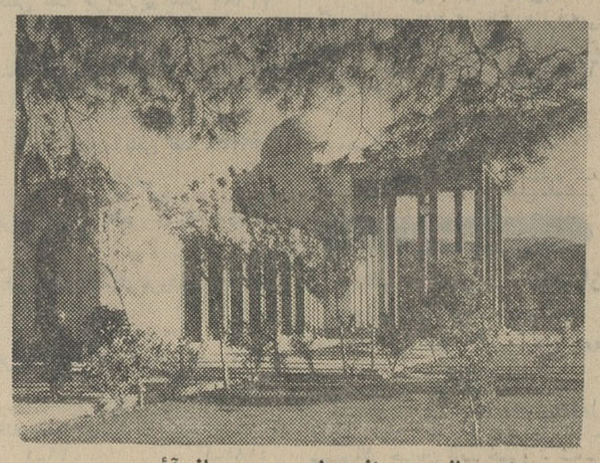

هزار سال پس از مرك من چو باز آئی
ز خاك ناله‌برآرم که:«مرحبا،ایدوست!»

خاطرات بصورت قرص درمیاید

- **دانشمندان معتقدند میتوان خاطرات و معلومات کسی را بدیگری منتقل کرد**
- **«اسیدریبونوکلئیك» نقش اساسی دراین نقل و انتقال بازی میکند**

ـ عجیب است من صدای یك پیانو رامیشنوم که‌آهنك فراموش شده ای را مینوازد .
این مطلب را بیماری که در یکی از اطاقهای بیمارستان ـ «مونترال» خوابیده است اظهار میدارد .

دکتر «پنفیلد» جراح ـ مشهور شکافی روی استخوان جمجمه این شخص ایجاد کرده بدون آنکه خود او چیزی احساس کند و یك الکترود کوچك راروی سطح مغز او در منطقه‌احساس شنوائی‌قرارداده است .

دکتر «پنفیلد» محل ـ الکترود را چند میلیمتر تغییر میدهد و در این هنگام بیمار میگوید :

ـ کسی دارد حرف میزند. ولی گفته های او درست برایم مفهوم نیست . بعد پزشك‌جراح جریان الکتریکی را قطع می کند و بیمار میگوید :

ـحالادیگر هیچ چیزاحساس نمیکنم .

دکتر «پنفیلد» بدینترتیب موفق شد ه‌است که باتحریك الکتریکی قسمت های مختلف مغز «خاطرات» گذشته را که فراموش شده اند بیاد بیمار بیاورد .

او در این مورد میگوید :

ـ در مغز انسان مخزنی از خاطرات و اطلاعات وجود دارد که بمرورزمان بسیاری ازآنها فراموش میشوند . درست مثل پرونده هائی که در قفسه های بایگانی زیر گرد و خاك مدفون میگردند ولی بوسیله تحریك ـ الکتریکی‌مغزمیتوان این‌خاطرات فراموش شده را بسطح آورد و آنها را زنده ساخت .

یك روانپزشك آمریکائی بنام «دکتر مك کالوچ» میگوید :

انسان طی زندگی خود قادر است‌نزدیك بیك میلیون‌میلیارد «خاطره» رادرمغز خود بصورت تصاویر ، اصوات و احساس های مختلف ضبط و ثبت نماید .

این همه خاطره در کجا انبار میشوند ؟ مغز انسان ۱۲ میلیارد سلول دارد که وظایف مختلفی بر عهده دارند و برای جایدادن باین همه «خاطره» کافی نیستند .

دکتر «مك‌کانل»در باره‌این موضوع چنین اظهار عقیده می کند :

ـ خاطره ها در سلولهاضبط نمیشوند بلکه در ملکولها ضبط میشوند و بدین ترتیب هرسلول قادرست خاطرات بیشماری را در خود ثبت و ضبط کند .

تجربه نشان داده است که اگر ملکولهای «اسید ریبونو ـ کلئیك» سلولهای‌مغزی‌حیوانات تربیت شده را جدا سازند و آنها را وارد مغز حیوانات تربیت نشده بکنند اینها فورا بصورت حیوانات تربیت شده در میایند . بدین ترتیب معلوم میشود که با انتقال اسید ـ ریبونوکلئیك میتوان «خاطره» و «معلومات» را از حیوانی بحیوان دیگر منتقل ساخت .

بدین ترتیب باید قبول کرد که خاطره ها نتیجه یك سلسله فعل و انفعالات شیمیائی می باشند و شاید بتوان معلومات و خاطره ها را بصورت قرص درآورد ودراختیار علاقمندان قرار داد . وظیفه ملکولهای ـ مختلف الشکل اسید ریبونو ـ کلئیك انتقال صفات ارثی و حفظ خاطرات و معلومات می باشد .

یك پزشك سوئدی بنام دکتر «هولگارهیدن» بعد از انجام تحقیقات زیاد بدین نتیجه رسید که وقتی بحیوان انجام عملی را یاد بدهند و بعبارت دیگر بر معلومات و خاطرات‌او بیفزایند در شکل سلول های «اسید ریبونوکلئیك» مغزش تغییرات متفاوتی حاصل می شود . دکتر پنفیلد هم عقیده دارد که تحریك الکتریکی مغز باعث‌تغییراتی در وضع ملوکول های‌اسید ریبونوکلئیك میشود و همین امر خاطرات فراموش شده را زنده میسازد .

پس چون مغز انسان تعداد کثیری ملکول اسید ریبونو ـ کلئیك دارد و این ملکول ها میتواندباشکال مختلف در آیند ظرفیت مغزی برای ضبط معلومات و خاطرات بسیارزیاد خواهد بود . ودر ضمن می توان در وضع این «خاطرات و معلومات»بنحو دلخواه‌تغییراتی داد .

سرویس پزشکی خبرگزاری فرانسه

هنر و ادبیات جهان

در هفته گذشته

آرام‌ترین ستاره سال

لسلی کارون ستاره مشهور سینما از طرف یکی از مجلات مهم‌سینمائی امریکا بعنوان بی‌ـ سروصدا ترین ستاره سال انتخاب گردید .

لسلی کارون در سال گذشته کمتر از هر ستاره ای جنجال بپاکرد و کمتر از هر ستاره‌ای نامش در جراید آمد .

نمایشگاه گنجینه‌های کلیسا

چندروز قبل اندره مالرو وزیر روابط فرهنگی در کابینه‌فرانسه نمایشگاه گنجینه های کلیسا رادر پاریس‌افتتاح کرد .

دراین نمایشگاه آثار مختلف باستانی موجود در کلیسا های فرانسه بمعرض تماشا گذاشته شده است .

فرار هنرمندان از ایتالیا

«کارلوپنتی» شوهر سوفیالورن‌راهی پیش‌پای کسانی گذاردکه موانع قانونی جلوی ازدواج آنهارا می گیرد .

کارلوپونتی نمی‌توانست‌درایتالیاباسوفیا ازدواج کند چون‌قوانین این کشور «دوزنه»بودن رابشدت محکوم میسازد. پونتی برای فرار از چنك این‌مانع قانونی‌تابعیت فرانسه را پذیرفت و حالا همدردان او می توانند بدوتاسی‌جویند .

نمایندگان‌پارلمان‌ایتالیا بدنبال این واقعه صدای اعتراض‌خود را بلند کردند چون ازاین میترسیدند که‌وجود این قوانین‌باعث‌شود که بسیاری از هنرمندان ایتالیائی از خیر تابعیت این کشوربگذرند.

درمیان کسانی که احتمال میرودست‌بترك‌تابعیت ایتالیا بزنند می توان از «ویتوریودسیکا»وویتوریوگاسمان نام برد

نزدیکان ویتوردیوسیکا اظهار میدارند که او بزودی تابعیت فرانسه را قبول خواهد کرد واکنون‌درخواست‌خودرادراین‌مورد بمقامات مسئول فرانسه تحویل داده است .

بعضی از هنرمندان ایتالیائی هم که قوانین‌این کشور آنهاراازدواج‌بافرد دلخواهشان باز میدارد عقیده دارند که ترك تابعیت بمنظور انجام ازدواج عمل شایسته‌ای نیست .

بدین ترتیب بعید نیست که دولت ایتالیا برای جلو گیری از «فرار»هنرمندان این کشور بزودی تغییراتی در قوانین مربوط به ازدواج‌و طلاق بدهد و موانع راازپیش پای بر دارد .فرانس سوآر

عبور از پنج قاره

مردی شش دقیقه مرد

در یك بیمارستان واقع در سیلوناگورا «لهستان» پزشکان موفق شدند مرده ای را بعد از شش دقیقه باماساژ قلبش زنده سازند . مرك بالینی‌این شخص کاملا محرز شده‌بود .

این شخص موقعی مرد که جراحان مشغول انجام یك عمل سخت روی ریه اش بودند بعد از مرك‌این‌بیمار وتجدیدحیات او باماساژ قلب بیمار ۳۶ساعت بیهوش بود و سپس هوش و حواس خود را بازیافت .

مطبوعات جهان

شوخی

دکتر با انصاف !

بیماری نزد دکتر‌روانشناس رفت .دکتر به او گفت می‌ـ دانید ویزیت من ۱۰۰۰۰فرانك است .

ـ بله میدانم .

ـ در مقابل این مبلغ شما فقط حق دارید دو سئوال ازمن بکنید .

ـ ولی آقای دکتر تصورنمی کنید که‌این مبلغ در مقابل دو سئوال خیلی گران است .

ـ ممکن است اینطورباشد . حالا سئوال دوم را مطرح‌کنید و ویزیت رابپردازید .

ریدردایجست

شیطان سبز

نوشته : احمد احرار

ـ۱۴۵ـ

پس‌از رسیدن به شهر سبز ،تیمور امیر جاکو را پیش‌خواند واورا مامور کرد نامردان خودرا مسلح سازد .انگاه در صدد اجرای نقشه خویش بر آمد.

میان شهر نخشب و شهر سبز ، شکارگاهی بود بسیار زیبا و با صفا که مکرر‌تیمور بهمراه دوستان خود منجمله امیر موسی درآن بشکار و میگساری پرداخته بود .بهار به اواخر خود نزدیك میشدو تیمور یقین داشت که موسی‌دلباخته چندشکار و خوشگذرانی است، اما مطابق دستوری که ازامیر حسین دریافت داشته بود از ترس‌طغیان و سر کشی تیمور شهر را ترك نمی گفت .

جاسوسان و کارگزاران‌تیمور که‌ازشهر نخشب‌بازمی‌گشتند خنده کنان‌می گفتند:

ـامیر!... موسی مثل سك سوزن خورده عرق میریزد و در شهر پرسه میزند ... جامه‌اس هیچگاه از یك پیراهن نازك تجاوزنمیکند.. بااین‌صورت مسخره برجها و باروهای شهررابازدید میکند، به انبار های غله سرمیزند و دائم می عرد ..دائم ناسزامیگوید! وقتی تیمور درك کرد که هوای شهربرای امیر موسی کشنده و غیر قابل‌تحمل گشته‌است فاصدی نزد وی فرستاد و پیغام داد که در شکارگاه منتظر اوست‌تاچند روزی فارغ از احوال جهان و جهانیان‌باده‌بنوشند و شکار کنند.

ضمنا خودش هم بهمراه تنی چند از محارم و نزدیکان خود اسبهایشان را زین کردند و روانه شکارگاه شدندو در انجا بانتظار جواب امیر موسی نشستند ، در حالیکه امیر جاکو سپاه اورا حرکت داده از شهر بیرون آورده و درنقطه‌ای کوهستانی مخفیانه اماده نگاهداشته بود .

وقتی پیام تیمور برای موسی رسید، مرد شکم گنده قاه قاه خندید و گفت :

ـبرفیق‌من بگوئید که انصافا همه موجبات برای یك چنین تفریحی آماده است.فصل بهار، شکار گاه مناسب ، گرمای شهر و میل باده پیمائی .. .اما نمیدانم چراپایم پیش نمی رود!

سپس سر بگوش مردی که پیام تیمور را تسلیم وی کرده بود گذاشت و گفت:

ـبه تیمور بگو صلاح‌او در باز گشت بشهرسبز است، چه، اگر امیر حسین بفهمد که تیمور از شهر سبز خارج شده ممکن است ظنین شودو عواقب ناخوشی ببار آورد !

فرستاده تیمور گفت :

ـاما ولینعمت ماکه قصدی جز تفریح و رفع‌خستگی ندارد!

موسی،در حالیکه دانه‌های درشت عرق از سرو رویش روانه بود گفت :

ـمن که تردیدندارم ...برادر زنش حسین ممکن است خدای نخواسته بتردید بیافتد !

فرستاده تیمور ، طبق دستور او، اصرار کردکه امیر موسی‌جواب نامه تیمور را شخصا بنویسد و موسی ضمن نامه‌ای همین مراتب‌را محض اطلاع تیمور یاد اور شد .

بادریافت نامه‌تیمور چنین وانمود ساخت که از موسی و حسین رنجیده است و دریافته که اندو نسبت بوی ظنین هستند .ازینرو بحال قهرو اعتراض نامه‌ای‌در جواب امیر موسی نوشت و یاد آور شد وضع من اینطور که تشخیص میدهم مثل پلنگی است که اورا در قفس انداخته و اطرافش محافظان متعددی گماشته باشند. ازینرو ترجیح میدهم قفس را ترك گفته بسویی بروم و خودرا آزاد حس کنم. در همان حال تیمور نامه‌ای برای امیر غیاث‌الدین‌حاکم بخارا نوشت‌و اعلام داشت که تصمیم دارد چندی برای‌استراحت و تمدد اعصاب به بخارا برود .

چندروز بعد امیر جاکو که در کوهستان منتظر فرمان تیمور بود، نامه‌ای‌ازوی دریافت داشت حاکی‌ازاینکه تصمیم‌دارد به‌بخارابرود. جاکو که منظور قبلی تیمور را میدانست در شگفت شد، اما بزودی مسئله را برای خود اینطور حل‌کرد که قطعا موسی از شهر خارج نشده و تیمور در نقشه‌خودشکست‌خورده‌است .معهذا این نکته هنوز برای جاکو لاینحل بود که تیمور بچه دلیل شهر سبز را بی دفاع میگذارد . در حالیکه شهر سبز تنها سنگر وی‌در آن‌موقعیت‌دشوار محسوب میشد .

باهمه این اوصاف ، جاکو در شکار گاه بمخدوم خود امیر تیمور پیوست و پس از چندروز ،هنگامی که قاصد امیر غیاث‌الدین رسیدو ازتیموربه بخارا دعوت کرده‌بود ، کاروان‌امیر زاده شهر سبز عازم شهر زیبای بخارا گشت .

سرگذشت من

ترجمه: جعفرمدنی

ملکم

(ملکم۱۳ ساله بودکه اورا‌روانه بازداشتگاهی واقع در ۱۳ میلی «میسون» کردند . و پس از آزاد شدن در دبیرستان محلی‌واردشد) بچه های سفید پوست آن‌مدرسه‌با من دوستانه رفتار میکردندامابعضی هاوازجمله معلمین‌مرا«کاکا» صدا میکردند . چون معلوم بود قصد آزار مرا ندارند تحمل این کلمه برایم آسان بود . من در آنجاتنها شاگرد سیاهپوست بودم و وقتی‌می گفتند «کاکا» همه منظورشان را (٤) می‌فهمیدند . من روزهای یك‌شنبه مرتبا بکلیسا میرفتم و فرائض دینی را انجام میدادم . در آنجابرای سیاهان کلیسای مخصوص وجود نداشت و من ناگزیربکلیسای‌سفید پوستان میرفتم .

در مدرسه مرا بعنوان مبصر کلاس انتخاب کردند ! این امر برای دیگران بیشتر از خود من تکان دهنده بود . اما امروز علت آن را درك می کنم . مسئله این بود که‌در آن زمان نمرات تحصیلی من از بهترین نمرات بود . علاوه بر این من تنها سیاهپوست مدرسه بودم. بهرحال آنچه‌روی داده‌بود . برای من غرور آمیز بود .

«در تابستان ۱۹٤۰ ملکم ۱۵ ساله برای‌زندگی با خواهرناتنی‌ـ اش به «بوستون» رفت ودر آنجا بعنوان شاگرد واکسی شروع‌بکار کرد. این‌اولین‌بار بود که ملکم برای تامین معاش خود بکار می ـ پرداخت» اولین باری بود که‌مشروب نوشیدم و سیگارهای معمولی و «ماری‌جوانا» کشیدم درست بخاطر ندارم . اما میدانم که در همان‌موقع در شرط‌بندی ها وقمار نیزشرکت میکردم و کار صاف کردن‌موهای مجعدم نیز از همان هنگام شروع شد

ناتمام

چه حاجت است عیان را باستماع وبیان

ساختمانهای زیر با دستگاههای تهویه مطبوع « ساراول ار » مجهز ودرتابستان گذشته ازهوای خنك آن استفاده شده ودرزمستان نیزازگرمای مطبوع آن بهره برداری گردیده است

۱ـ بانك عمران ـ ساختمان هیئت مدیره ۲ـ بانك عمران ـ ساختمان شعبه مرکزی
۳ـ ادارهٔ روزنامهٔ اطلاعات ۴ـ درمانگاه فرمانفرمائیان
۵ـ هتل میامی ۶ـ فروشگاه نان توتك
۷ـ کافه رستوران تی سرا ۸ـ وچندین منزل خصوصی دیگر

ساختمانهای زیر با دستگاههای تهویه مطبوع « ساراول ار » مجهز ودراین زمستان ازگرمای آن استفاده میشودودرتابستان آینده ازخنکی جالب آن بهره برداری خواهد شد

۱ـ بانك عمران ـ ساختمان تشکیل سرمایه ـ ۲ـ سینما اتلانتیك « سینه راما »
۳ـ باشگاه « سی . آر . سی » بولینگ ٤ـ عمارت شرکت ملی ساختمان
۵ـ سینما آزیتا ۶ـ وچندین منزل خصوصی دیگر

مزایای منحصر بفرد سیستم تهویه مطبوع ساراول ار بقرار زیراست

● مناسب بودن قیمت اولیه ● ۷۵ درصد مخارج سوخت برق کمتر باتهایسه بانوع وسیستم های دیگر تهویه مطبوع
● درجه حرارت ورطوبت قابل کنترل ● مخارج نگهداری بسیار نازل

تهویه مطبوع حرارت مرکزی : شرکت مهندسی ساراول

خیابان ویلا ـ خیابان دامغان ـ شماره ٦ تلفن ٤٣٩٥٢ ـ ٦١٢٢٢٩

سویس ایر

کانور ۹۹۰ کورونادو

جدید ترین نوع هواپیمای جت

چهارشنبه (۳)	تهران	خروج	۵/٤۰	شنبه (٦)	تهران	خروج	۱۱/-
	بغداد	ورود	٦/۲۰		بیروت	ورود	۱۱/۵۰
	آتن	ورود	۹/-		ژنو	ورود	۱۵/٤۰
	ژنو	ورود	۱۱/۱۵		زوریخ	ورود	۱٦/۵۰
	زوریخ	ورود	۱۲/۳۰				

... سرویس مستقیم بین‌کلیه مقاصد اروپا با هواپیما های جت‌کاراول
... پرواز مستقیم از زوریخ به نیویورك با هواپیماهای جت دی ـ سی ـ ۸ (DC-8)
... سریع ترین راه برای صرفه جوئی فرستادن بارخود بوسیله سویس ائر
... برای کسب اطلاعات بیشتر به‌آژانس مسافرتی خود یا سویس ائر ـ تهران ـ خیابان شاهرضا شماره ۱۵۲ ـ ۱۵٤ تلفن ٦۰۳۳٦ ـ ٦۰۳۳۷ تماس بگیرید.

SWISSAIR

جوائز

بلیطهای اعانه‌ملی

مخصوص نوروز

۳ زن و ۳ مرد تهران را زیر پا گذاشتند و مجموعه نفیسی از بهترین کالاها را انتخاب کردند تا بعنوان بزرگترین عیدی سال تقدیم قهرمان شانس بلیطهای اعانه‌ملی کنند.

باین ترتیب شما با خرید بلیط اعانه‌ملی مخصوص نوروز خود را در دایره شانس ۱۰ جایزه ۲۰ هزار تومانی و یک جایزه ۲۰۰ هزار تومانی قرار میدهید، قهرمان شانس میشوید، هموزن خود پول میگیرید و تمام این جوائز را یکجا تصاحب میکنید.

دفترچه پس انداز
از شعبه شبانه روزی بانک تهران
با موجودی ۵۰ هزار ریال
بشماره ۱۰۰۰۱

بهترین دوربین عکاسی
کُداک اینستاماتیک

مصرف یکسال بینو
بهترین شیرینی جات

NESCAFÉ instant coffee NEW
مصرف یکسال نسکافه
بهترین قهوه فوری

مصرف یکسال قوی کلیددار
بهترین روغن نباتی

یکدست مبل
اطاق خواب - میز و صندلی ناهارخوری
گالستیان
خیابان شمیران

یک سری کامل لوازم آرایش
رِولُن
بهترین لوازم آرایش

مصرف یکسال
تاید
NEW! SUPER-CLEANING SUDS!
بهترین پودر لباس شوئی

S.S.K. MOGHADDAM
۷ واره فاستونی مُقدم
بهترین فاستونی ایران

یکعدد بخاری
یکعدد آجرم کن
دئوترم
بهترین بخاری و آجرم کن

تلویزیون آر.سی.اِ
بهترین تلویزیون

بهترین یخچال
جنرال استیل
اولین یخچال ساخت ایران

از
فرش ترمهٔ ایران
یک تخته قالی کاشان

بهترین
اجاق گاز
ماژیک شف

مصرف یکسال
چای
عقاب
بهترین چای

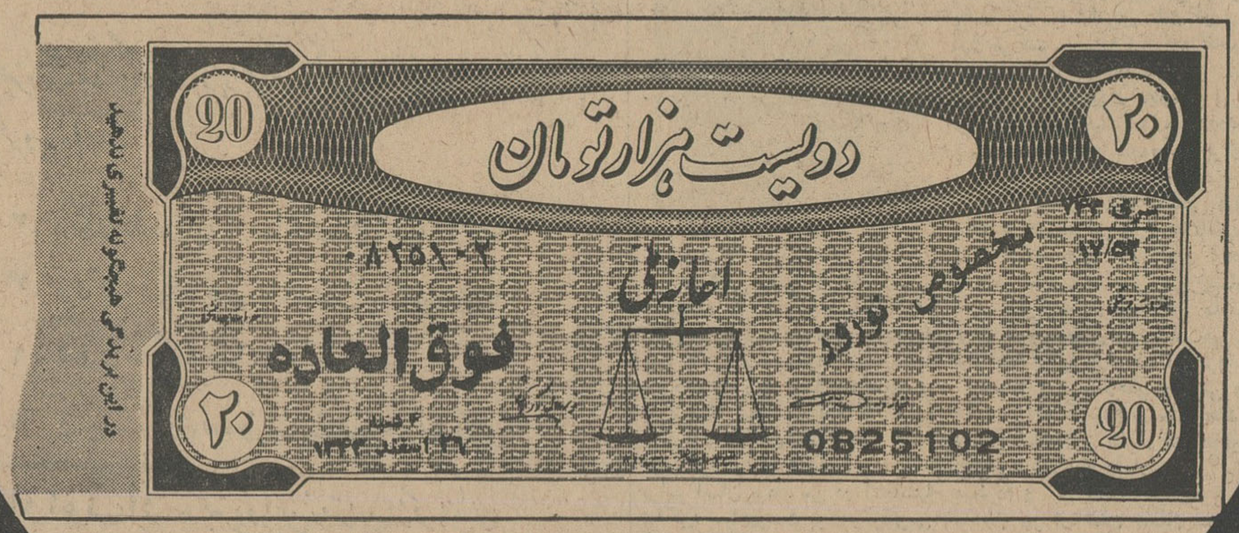

Photo Chime
SBM
شرکت بازرگانی مسعود
یک سرویس ۸۱ پارچه
چینی مسعود
بهترین چینی

SINGER SEWING MACHINES
چرخ خیاطی سینگر
مُدل تمام اتوماتیک مُدل 411M
بهترین چرخ خیاطی

بهترین ساعت
اُمگا
یکعدد ساعت مچی زنانه
یکعدد ساعت مچی مردانه

بهترین اتومبیل ۱۹۶۵
مرسدس بنز
۲۲۰S

مصرف یکسال
پپسی کولا
بهترین نوشیدنی غیرالکلی

آقای دکتر خطیبی مدیر عامل شیر وخورشید سرخ دیروزدر باره اقدامات وخدمات شیروخورشید توضیحاتی در اختیار نمایندگان مجلس گذاشت .

مؤسسات درمانی

بقیه از صفحه اول

شده بود در باره فعالیتهای جمعیت شیروخورشید سرخ در زمینه های مختلف صحبت کرد .

● تربیت کادر پرستاری

مدیرعامل شیر و خورشید گفت: فعالیتهای شیر و خورشید سرخ در چند زمینه بطور مستمر ونتیجه‌بخش دنبال میشود .

یکی از اقدامات شیر و خورشید سرخ تربیت کادر پرستاری است ، این جمعیت از طریق آموزشگاه عالی پرستاری رضاشاه کبیر ، جمعیت دوشیزگان واجد شرایط وسیله‌ای فراهم میسازد که فن‌شریف پرستاری را از نظر علمی و عملی فرا گیرند خوشوقتیم که تاکنون این‌آموزشگاه ۱۲ دوره فارغ‌التحصیل داشته است و سال آینده نیز در اهواز و رشت ۲ آموزشگاه افتتاح خواهد شد .

● انتقال خون

مراکز انتقال خون در دنیا وسیله جمعیت های صلیب سرخ و هلال احمر و در کشور ما بوسیله جمعیت شیرو خورشید سرخ تاسیس و اداره میشود .

هدف مرکز انتقال خون اینست که خون را بطور رایگان از داوطلب گرفته و در اختیار بیماران بگذارد، در حال حاضر یك مرکز انتقال‌خون در تهران و چند مرکز در مشهد ، تبریز و شیراز و اصفهان تاسیس شده است .

رسیدگی بحال آسیب‌دیدگان حوادث از وظایف شیر و خورشید سرخ‌است و تاکنون چه بطور کامل و چه‌ناقص همیشه این وظیفه را انجام داده‌ایم

واقعه زلزله قزوین بما درسی داد که برای همیشه ازاین‌پس خود را مجهز نگه‌خواهیم داشت ، ما تجربه آموختیم که باید وسائل امدادی خود را تقویت کنیم وسائل کافی در اختیار داشته باشیم ، بهمین لحاظ اوایل سال آینده مانوری ترتیب می دهیم تا در مورد رساندن کمك های اولیه به آسیب دیدگان آمادگی بیشتر داشته باشیم ، من حالا نمی توانم قول بدهم که اگر خدای‌نکرده حادثه ای اتفاق بیافتد . شیر و خورشید سرخ آمادگی کامل خواهد داشت .

● تربیت جوانان

جوانان سازمان شیر و خورشید سرخ ، پیشاهنگان‌امور خیریه هستند در تربیت این جوانان سعی میشود از همان اوان طفولیت ، حس نوع دوستی‌وبشردوستی درنهادشان‌تقویت گردد .

● درمان بیماران

نگهداری و درمان بیماران بی - بضاعت وظیفه دیگریست که بنحو احسن بوسیله شیر و خورشید سرخ دنبال شده است ، امیدوارم بتوانیم در این رشته‌ها فعالیت خود راتوسعه دهیم و خوشوقتیم که طرز کار جمعیت مورد توجه دولت قرارگرفته ووزارت‌بهداری درنظر داردموسسات درمانی خود را به شیر و خورشید سرخ واگذار کند .

● عمران جنوب

اهالی جنوب کشور شبیه آسیب دیدگانی بودند که احتیاج به کمك داشتند ، شیر و خورشید سرخ از طریق سازمان عمران امدادی بنادر و جزایر جنوب ، در این منطقه دست به اقدامات عمرانی زده است .

آقای دکتر خطیبی سپس به‌لزوم جلب اعتماد مردم اشاره کرد و گفت: خوشبختانه تاکنون شیر و خورشید سرخ ایران توانسته است با انجام فعالیتهائی از این قبیل که عرض کردم مورد اعتماد مردم قرار گیرد ولی این کافی نیست ، باید کوشش کرد که این اعتماد به صد در صد برسد . این جمعیت از سرمایه های معنوی بسیاری برخوردار است ، کسانیکه در این جمعیت کار میکنند و فعالیتی دارند توقع مادی‌ندارندو همه داوطلبانه در این راه جدیت می کنند .

پس از پایان سخنان مدیر عامل جمعیت دو حلقه فیلم از فعالیت های شیر و خورشید سرخ در جنوب و در واقعه زلزله قزوین نمایش داده شد،سپس آقای سعید وزیری‌نماینده مجلس شورایملی از این فعالیتها سپاسگزاری کرد .

مسابقه بلندترین گیسو

بوسیله مجله اطلاعات دختران و پسران و با حضور اولیای آنان برگزار شد

از ساعت ٦ بعدازظهر دیروزمسابقه بلندترین گیسو با شرکت ٦٠ دوشیزه از طرف مجله اطلاعات دختران و پسران در تالار باشگاه اطلاعات برگزار شد .

قبل از شروع مسابقه هنرمندان سازمان هنری‌مجله‌اطلاعات‌دختران وپسران چند برنامه هنری اجرا کردند سپس مسابقه در چهار قسمت با شور و هیجان شروع گردید و نتایج آن بقضاوت هیئت داوران بشرح زیر اعلام شد:

دربین دوشیزگان ۷تا ۹ ساله دوشیزه مینا بیات با گیسوی ۹۳ سانتی‌متر اول ، دوشیزه پروین طایفه با گیسوی ۹۲ سانتی‌متردوم دوشیزه ستودیان با گیسوی ۸٤ سانتی‌متر سوم .

در بین دوشیزگان ۱۰ تا۱۲ساله دوشیزه نیناپور وطنی با گیسوی۹۰ سانتی متر اول ، دوشیزه عترت نوربخش با گیسوی ۸٤٫٥ سانتیمتر دوم و دوشیزه‌زیباسیمون با گیسوی ۸٤سانتی‌متر سوم .

در بین دوشیزگان ۱۲ تا ۱۵ ساله دوشیزه فریده همت‌خواهان با گیسوی ۱۰۳ سانتی‌متر اول ، دوشیزه فاطمه اردیبهشت‌با گیسوی ۱۰۲ سانتی‌متر ودوشیزه مریم‌بیات با ۱۰۲ سانتی‌متر هردو دوم .

در بین دوشیزگان ۱٦ تا۱۸ساله دوشیزه حوریه‌مولوی‌نژادبا گیسوی ۱۱۳ سانتی متر اول ، دوشیزه طاهره لایق باگیسوی ۱۰۹ سانتی متر دوم و دوشیزه فیروزه تفاخری باگیسوی ۹٤ سانتی مترسوم .

در خاتمه جشن بین برندگان چهارقسمت جوایزی توزیع شد. از مراسم مسابقه جالب بلندترین گیسو مجله اطلاعات دختران و پسران فیلمبرداری شده است که از تلویزیون ایران پخش خواهد شد .

مدیر مجله پلیس‌ومردم

از طرف شهربانی کل کشور آقای سرگرد فتح‌اله بهروزی‌معاون انتشاراتی اداره پلیس و راهنمائی بسمت مدیر مجله « پلیس ومردم » منصوب شده است .

آئیننامه کنکور

بقیه از صفحه اول

بموجب این آئین نامه امتحان ورودی دانشگاه در یك مرحله و در اواخرتیر ماه انجام میشود ودانشکده ها نیز مامور انجام کنکور دانشکده های خود هستند .

خبرنگار ما مینویسد کلیه‌دانشکده های مشابه امتحان واحد انجام خواهند داد ولی طبق رای‌شورای دانشگاه‌مقررگردیدکه کنکوردانشکده ها بتنهائی امتحان ورودی خود را انجام دهند .

بنا بگفته مقامات مطلع دانشگاهی وضع کنکور امسال بمراتب بهتر از سال قبل خواهد بود و داوطلبان با اختیار بیشتری میتوانند دانشکده مورد نظر خود را انتخاب نمایند . بقرار اطلاع نمایندگان دانشکده ها روش امتحان ورودی سال قبل را نامناسب تشخیص داده اند و اظهار نظر کرده اند که سال گذشته عده زیادی ازقبول شدگان کنکور برخلاف عقیده و میل خود در دانشکده ای که مورد نظرشان نبوده است مشغول تحصیل شده اند .

مقامات دانشگاه با روش «تست» نیز مخالفت نموده اند وبهمین‌جهت امسال دانشکده ها در نظر دارند از روش تست استفاده کمتری نمایند و اغلب سئوالات امتحانی دانشکده ها را طوری طرح نمایند تا داوطلبانی که اطلاعات کامل تری دارند در امتحان موفق شوند .

تعداد بیشتر

امروز خبرنگار دانشگاهی ماکسب اطلاع کرد که دانشگاه تهران سال آینده تعداد بیشتری دانشجو در دانشکده های خود خواهد پذیرفت.

برنامه هنرستان مادام یلنا هفته آینده مجددا اجرا خواهد گردید

هنرستان بالت مادام یلنا دیشب و پریشب برنامه جالب و فوق‌العاده خود را بروی صحنه آورد که با استقبال بی‌نظیر مردم هنر دوست‌تهران روبرو شدو بعلت همین استقبال در پایان برنامه دیشب‌اعلام شدکه برنامه‌مزبور هفته آینده مجددا در تالار فرهنگ‌اجرا خواهد گردید .

لایحه‌استخدام

بقیه از صفحه اول

ایراد شد و طرحی بتصویب‌رسید که بموجب آن از خدمات منصور تجلیل شد .

ساعت ۹بامداد جلسه علنی‌مجلس شورایملی بریاست آقای مهندس عبداله ریاضی تشکیل شد . پس از انجام امور مقدماتی آقای دکتر مهذب بعنوان نطق قبل از دستور گفت : در مورد مطلبی که عنوان شده است که دولت در نظر دارد لایحه استخدام را باستناد تبصره ۱۲ لایحه بودجه کل کشور پس بگیرد بنده از طرف رئیس کمیسیون استخدام که در حال حاضر تشکیل است ماموریت پیدا کردم که این موضوع را تکذیب کنم .

آقای دکتر مهذب ضمن توضیحاتی گفت :تبصره ۱۲ بودجه بهیچوجه مربوط به شاغلین دولت نیست‌بلکه فقط مربوط به بازنشستگان دولت است و این یك کار بسیار خوب دولت است که میخواهد تبعیض و بیعدالتی را در بین بازنشستگان از بین ببرد .

آقای دکتر مهذب سپس گفت : اخیرا پیشنهادی از طرف سناتور محترم آقای تهرانی مطرح شد که لایحه استخدام جدید فقط شامل اشخاصی بشود که بعد از تصویب باستخدام دولت در می‌آیند بنظر بنده‌این‌پیشنهاد مفیدبحال کارمندان فعلی نیست . زیرا دولت برای کارمندان خود مزایای تازه‌ای در نظر خواهد گرفت و این بضرر آنهاست که از آن استفاده نکنند.

ناطق اضافه کرد که کمیسیون خاص مشترك‌مامور رسیدگی به‌لایحه استخدام بادقت و حوصله کامل این لایحه را بررسی میکند و نواقص لایحه مورد توجه فرد فرد اعضای - کمیسیون میباشد و این عیوب و نواقص سعی خواهد شد که مرتفع شود.

● کارمندان غیررسمی

آقای دکتر مهذب گفت: ما در حدود سی الی چهل هزار نفرکارمند روزمزد در استخدام دولت داریم که وضع استخدامی آنها متزلزل است.

اگر ما این لایحه را فقط شامل آیندگان بکنیم نتیجه این خواهد شد که یك تبعیض‌دیگربر تبعیض‌های موجود اضافه کنیم‌واین خلاف‌مصلحت مملکت وخود کارمندان است.

یکی از امتیازات این لایحه اینستکه آتیه‌کارمندان بحد کافی تامین‌خواهد شد.

مثلا حتی اگر کارمندی باکمتراز پانزده سال خدمت فوت یا از کار افتاده شود مستمری او بخانواده‌اش پرداخت میشود ولی فعلا اینطور نیست ولازم است که تصویب نامه و یا قانون بیاورند .

● تجلیل از منصور

آقای خواجه‌نوری گفت:امشب‌چهلم شادروان‌حسنعلی منصوراست .راجع به‌خدمات آنمرحوم نسبت بشاهنشاه ومردم مملکت باندازه‌ای‌قلم فرسائی وسخنرانی شده است که بیم آنرا دارم که سخنم تکرار مکررات شود.

(مصطفوی نائینی - شخص اول مملکت خدمات آنمرحوم‌را ستوده‌اند) همانطوریکه‌فرمودیدبیانات‌اعلیحضرت همایونی موجب‌افتخار خانواده‌آنمرحوم خواهد بود.

ناطق سپس گفت: طرحی بامضای نمایندگان رسیده که باقیدسه‌فوریت تقدیم میدارم .

دراین هنگام متن طرح بشرح‌زیر خوانده شد:

«ماده واحده - خدمات صادقانه شادروان حسنعلی منصور نخست‌وزیر فقید شهید درراه‌بثمر رسانیدن‌منشور شاه وملت و فداکاری درانجام‌وظایف ملی مورد قدردانی‌و حقشناسی‌است.»

دراینموقع بفوریت‌های این طرح رای گرفته شد و تصویب گردیدو طرح فی‌المجلس مطرح گردید .

آقای شیخ‌الاسلامی گفت : مجلس بارها از خدمات صادقانه مرحوم منصور تجلیل وقدردانی کرده‌است اما این را بصورت قانون تصویب کردن نه‌سابقه دارد ونه بنظر من لازم است ، زیرا این نظر بارهابا دادن رای اعتماد بدولت آنمرحوم نشان داده شده است .

آقای حاذقی گفت : این طرح هیچگونه تکلیفی برای دولت‌ایجاد نمیکند و هیچگونه اثر حقوقی نخواهد داشت ، اینکه آقای شیخ‌الاسلامی گفتند سابقه ندارد، اینطور نیست بلکه سابقه دارد در دوره پانزدهم همین کاربرای‌مرحوم موتمن‌الملك شد و بصورت لوحه افتخار در مقبره آنمرحوم نصب است (صحیح‌است) .

دراینموقع بطرح پیشنهادی‌رای گرفتند و تصویب شد و برای تصویب بمجلس سنا ارسال گردید

● تشکر دکتر هدایتی

آقای دکتر هادی هدایتی وزیر آموزش وپرورش گفت :

بعنوان نماینده دولت اجازه‌میخواهم از این اقدام شجاعانه مجلس که‌در چهلمین شب شهادت‌مرحوم‌منصور بعمل آورد سپاسگزاری کنم .

● تصویب اضافات

دراینموقع وصول لایحه تامین اعتبار اضافات وترفیعات کارمندان دولت از مجلس سنا اعلام شد و نسبت به‌آن باورقه رای‌نهائی گرفته شد وبا۱۳۷رای موافق تصویب‌و برای اجرا بدولت ابلاغ شد .

● تشکر وزیر آموزش

آقای دکتر هدایتی وزیرآموزش وپرورش ضمن تشکر از تصویب لایحه اضافات و ترفیعات گفت: ازطرف خود و هیئت دولت‌ازتصویب این لایحه تشکر میکنم .

قرار بود اضافات کارمندان از محل صرفه‌جوئی های وزارت‌خانه ها پرداخت شود ولی چون‌اینکار امکان‌پذیر نگردید، حسب‌الامر شاهنشاه که همیشه توجه خاصی نسبت‌بفرهنگیان دارند این لایحه تهیه وتقدیم شد .

آقای دکتر هدایتی سپس گفت: تمام مقدمات فراهم‌شده‌و اعتبارلازم تامین گردیده است که پس از توشیح همایونی تا شب عید اقدام به‌پرداخت اضافات و ترفیعات فرهنگیان خواهد شد .

درساعت ده‌وربع جلسه علنی‌ختم شد و جلسه آینده بروز یکشنبه موکول شد .

مهمترین برنامه‌زنان

بقیه از صفحه اول

کنفرانس مقام زن بوسیله شورای اقتصادی و اجتماعی سازمان ملل‌متحد بمنظور ایجاد تساوی ، بین حقوق زن ومرد درسال ۱۳۲۷ تشکیل گردید، وهرسال اجلاسیه دارد . مطالب مهم دستور کار هیجدهمین دوره اجلاسیه که‌هم اکنون در تهران تشکیل شده عبارتست از بررسی مسائل مربوط به حقوق سیاسی زنان ، تدوین اعلامیه برای رفع تبعیضات علیه زنان،بررسی وضع زنان از لحاظ حقوق‌خانوادگی، مطالعه دراطراف حقوق اقتصادی زنان وبرقراری تساوی دستمزد بمنظورانجام کار مساوی .

● حقوق سیاسی زن

کمیسیون مقام زن دردوروز گذشته جلسات خودش راتشکیل داد وطی‌آن مسائل مربوط به حقوق سیاسی‌زنان را مورد بحث قرارداد. فشرده‌مطالب جلسات دیروز کمیسیون این بود که معنی حقوق اختیارات سیاسی‌این‌نیست که‌زنان صرفا دارای حق انتخاب‌کردن وانتخاب شدن باشند، بلکه اصلاح حقوق سیاسی زنان شامل اختیارات بمعنی وسیع‌تری است، که براساس آن سطح معلومات وادراك سیاسی آنها بالا رفته و درهر کشور گامهای موثری درجهت رشد افکار قاطبه مردم برداشته شود .

● دعوت دولت ایران

والاحضرت شاهدخت اشرف‌پهلوی در مورد اینکه چگونه کنفرانس در تهران تشکیل شده گفتند: تشکیل هیجدهمین دوره اجلاسیه«کمیسیون مقام زن» درتهران بدعوت دولت شاهنشاهی ایران بوده است، سابقا کشورهای دیگر نیز از آن دعوت‌کرده بودند که جلساتی رادرآن کشور ها تشکیل بدهد .

خوشبختانه تشکیل هیجدهمین دوره اجلاسیه کمیسیون مقام زن ،با دومین سالگرد آزادی سیاسی زنان ایران ، مصادف شد و این حسن تصادف از طرف نمایندگان تمام این ملتها مورد استقبال قرار گرفت .

● فعالیت های زنان ایران

والاحضرت شاهدخت اشرف‌پهلوی درباره اینکه فعالیت های شورایعالی زنان ایران در مسائل بین‌المللی‌ازچه وقت آغاز شده اظهار داشتند: ازپنج سال پیش شورایعالی جمعیت‌های‌زنان ایران ،علاوه بر فعالیت‌هائی که‌درداخل کشور انجام میداد ،بمنظور ارتباط‌با سازمانهای بین‌المللی بانوان‌وسازمان ملل متحد اقداماتی راشروع کرد، در حال حاضر شورایعالی جمعیت های زنان در شورای بین‌المللی زنان که بمنظور ایجاد هماهنگی در فعالیت های بین‌المللی زنان تشکیل شده‌عضویت دارد .

● مبارزه با بیسوادی

ریاست عالیه‌جمعیتهای زنان ایران درباره برنامه های شورایعالی زنان گفتند: بزرگترین وبالاترین هدفهای، ماصرفنظر ازفعالیت‌درمجامع‌بین‌المللی وشناساندن زنان ایران بکشورهای خارج، برنامه مبارزه با بیسوادی است

همانطور که میدانید این برنامه مورد توجه کامل وخاصه اعلیحضرت همایون شاهنشاه است .

ماقبل ازاقدام بهرگونه مسئله دیگری لازم است‌که این کار بزرگ‌و مقدس را دنبال کنیم تا اینکه‌به‌نتیجه نهائی برسیم .

● جلسه دیروز کنفرانس

کنفرانس بین‌المللی مقام زن که هیجدهمین دوره اجلاسیه خود رادر تهران بر پا داشته است ساعت‌نه و نیم صبح دیروز تشکیل جلسه داد . این جلسه را نماینده کشور فیلیپین به‌نیابت از طرف‌والاحضرت شاهدخت اشرف پهلوی ، ریاست هیجدهمین دوره اجلاسیه کنفرانس مقام زن اداره میکرد .

در این جلسه پیرامون مسئله حقوق سیاسی زنان و مبارزه با هر گونه تبعیض علیه آنان بحث و گفتگوشد.

سپس پیرامون مسئولیت ووظائف مهمی که کنفرانس مقام زن ، در زمینه حل مسائل مربوط‌بتحولات عصر نوین بعهده دارد ، بحث و مذاکره شد و این نتیجه بدست‌آمد که‌لزوم تشکیل سمینارهای‌منطقه‌ای از طرف سازمان‌های مستقل بین - المللی میتواند کوتاه‌ترین راه‌برای نیل به هدف باشد ، در صورتی‌که به مسئله بودجه برگزاری چنین سمینار هائی نیز توجه گردد ومحل آن مشخص شود .

● جلسه عصر

دامنه گفتگو در اطراف این مسائل بجلسه بعد از ظهر کنفرانس که در ساعت سه تشکیل گردید کشیده شد .

در این جلسه نماینده فدراسیون بین‌المللی زنان حقوق‌دان اظهار داشت :

علت اصلی اعمال تبعیض نسبت به زنان طرز فکر بعضی از مردان است . نیروی‌جسمانی زنان‌بهیچوجه کمتر از مردان نیست زیرا عموما زندگی طولانی‌تری دارند و بطور کلی در مقابل شدائد و مصائب زندگی مقاومت‌بیشتری‌از خودنشان میدهند .

اگر تاکنون زنان جهان ظاهرا در مواردی از مردان عقب بوده‌اند فقط علتش آن بوده است که‌علاوه بر انجام وظائف مردان ، وظیفه مقدس مادری را نیز بر عهده داشته‌اند ، واگر اجتماع وسائلی فراهم میساخت ، تا نیروئی که‌زنان درحال‌حاضر برای‌نگاهداری‌فرزندان خود در امور خانه داری بکار می‌برند ، صرف کار های اجتماعی شود ، چه بسا ممکن بود که اجتماع کنونی از نیروی کامل انسانی‌خود بهره‌ورشودوبصورت بهتری‌درآید.

جلسه بعد از ظهر دیروز کنفرانس بین‌المللی مقام زن در ساعت ٦ پایان یافت .

یك سئوال ازدولت در مجلس سنا

این سئوال در جلسه روز شنبه مجلس‌سنا از طرف سناتور شاهرودی تقدیم مقام ریاست شد .

مقرر فرمائید جناب آقای وزیر دارائی‌در مجلس سناحضوربهمرسانند وبسئولات زیر پاسخ دهند .

۱- از مجموع بودجه ۱۳٤۳ - ۱۳٤۲ کشور به کسانیکه از خزانه دولت بطور کلی حقوق پرداخت شده و میشود اعم از کارمندان رسمی و پیمانی و حکمی و روزمزد و غیره با تعیین کمك خرج و فوق العاده و اضافه کار و پاداش و خرج سفرو مطالعه و عناوین دیگر (هریك‌جداگانه) چه مبلغ میباشد ؟

غیر از افراد و افسران حاضر بخدمت‌ارتش‌وشهربانی و ژاندارمری در اینصورت دریافت کنندگان پول از خزانه دولت شامل وزارت دربار- هیئت‌وزیران مجلسین سنا و شورای ملی و کارمندان وزارتخانه ها باادارات‌تابعه مانندگمرك - ودخانیات وراه آهن و جنگل و ثبت اسناد و غیره و سازمان برنامه و شرکت‌نفت و سایر موسسات دولتی خواهد بود با تعیین مجموع نفرات مستخدمین وکارمندان - وباجمع‌مبلغ‌پرداختی‌به وزارتخانه هاو موسسه بطورجداگانه.

۲- کلیه پولیکه در سال بعنوان حقوق‌بازنشستگی بعموم بازنشستگان داده میشود چه مبلغ است ؟

اعم از کشوری و ارتش و شهربانی و ژاندارمری با تعیین نفرات .

۳- چه مبلغ از بودجه کشور در دو سال خرج عمران‌و آبادانی کشور شده است ؟

صبح امروز والاحضرت شاهپور غلامرضا پهلوی به‌نمایندگی اعلیحضرت همایونی برای تشییع‌جنازه رئیس جمهور فقید اطریش باهواپیمای پان‌آمریکن به‌اطریش عزیمت نمودند .

پس فردا
برای ربودن کاپ تهران جورنال آمریکائیها و دانشگاه تهران مبارزه میکنند

روزشنبه ساعت ٦ بعد از ظهر ۱۵ اسفند بین تیم آمریکائیهای مقیم تهران‌وتیم‌دانشکده علوم (قهرمان دانشگاه تهران)مسابقه‌بسکتبال کاپ تهران جورنال انجام میشود

علاقمندان میتوانند با در دست داشتن‌کوپن های‌مخصوصی که امروز درروزنامه‌های‌تهران جورنال‌وجورنال‌دوتهران چاپ‌شده وروزشنبه نیز چاپ‌خواهدشدبمنظورتماشا در این‌مسابقه شورانگیز شرکت جویند .

رادیو عربستان سعودی

در مکه از تاریخ بیست و ششم اسفندماه یك برنامه فارسی از ساعت ۳تا٤بعدازظهرمطابق‌با۶٫۵تا ۷٫۵ بوقت تهران روی‌موج‌کوتاه۲۵متربرابر با۱۱۸۵۳کیلوسیکل پخش خواهد کرد .

بمنظور آزمایش از روز شانزدهم اسفندماه هر روز در ساعت ذکر شده این برنامه بمدت نیم ساعت پخش خواهد گردید .

رادیو عربستان سعودی از شنوندگان محترم فارسی برنامه فوق تقاضا دارد به آدرس زیر اطلاع دهند که آیا صدای آزمایش برنامه فوق را بخوبی شنیده‌اند یانه بخش فارسی رادیو عربستان سعودی - جده

از امشب در
سینما پلازا
برای اولین مرتبه در ایران
عملیات ظریفانه

برای مدت کوتاه هنرمندان مشهور
ماریومایا
(ستاره فیلم کارمن)
وبالت کارمن مورا
باتفاق ارکستر ای‌کاستلانی
دررستوران فرودگاه‌مهرآباد
تلفن : ٦٤٤٨٧

IRAN TOUR
حجاج محترم - شرکت ایرانتور (خیابان سعدی) از صبح پنجشنبه۱۳اسفنددر تمام مدت‌شب وروز آماده فروش بلیت حج میباشد .
تلفن۲۱ ۳۸۲ - ۳۵۷۹۱

بمناسبت چهلمین روز درگذشت حجة‌الاسلام آقای حاج شیخ جواد فومنی الحائری مجلس تذکری از ساعت ۳تا ٥ بعد از ظهرفردا بر سر مزار آن مرحوم در صحن مطهر حضرت عبدالعظیم علیه السلام منعقد است در همان‌شب نیز در مسجد روحانی و روز شنبه ۱۵ بعد از نماز د رمسجد نو خیابان‌خراسان مجلس‌یادبودی برقرار میباشد .

بزرگترین جهش انقلابی
اطلاعات بانوان
درمطبوعات ایران

۱۰۸ صفحه مطلب خواندنی‌و آموزنده برای دوشیزگان و بانوان روشنفکر و واقع بین ایران
دومجله بجای یک‌مجله
بضمیمه کلکسیون لباسهای بهاره که اختصاصا ازپاریس برای اطلاعات بانوان رسیده است در داخل مجله

برای اینکه هفته را با اطلاعات بانوان آغاز کنید
شنبه بجای دوشنبه
برای اینکه از ۷ روز مطالعه و ۷۷۷ جایزه بهره‌مند باشید

پدربزرگ برای پس گرفتن نوه‌هایش که در آلمان زندگی میکنند

علیه یك زن آلمانی بدادگاه شکایت کرد

شعبه ۱۳ دادگاه شهرستان یك زن آلمانی را که در شهر «آخن» سکونت دارد، برای رسیدگی به عرضحالی که علیه وی برای استرداد دو کودك به پدر بزرگشان مطرح است، احضار کرد.

این زن که «ترزیا» نام دارد چند سال قبل بعقد یك جوان ایرانی مقیم آلمان درآمد. شوهر «ترزیا» که فیروز نام داشت، چندی قبل پس از یك کسالت در آلمان فوت شد و دو طفل کوچك وی به اسامی «کاملیا و کارتینا» پس از مرك پدر موقتا تحت سرپرستی مادر درآمدند. با اعلام مرك فیروز در آلمان پدر وی که طبق قوانین ایران ولی قهری دو طفل محسوب می‌شود، مکاتباتی برای استرداد نوه های خود با «ترزیا» کرد ولی این زن آلمانی حاضر نشد بچه‌ها را تحویل وی دهد، همین امر موجب شد که پدر بزرك بچه ها برای سرپرستی و نگهداری دو یادگار فرزندش عرضحالی تسلیم دادگاه ایران کند.

مرحوم فیروز قبل از مرك با رعایت کلیه قوانین موجود «ترزیا» را طلاق داده بود، ولی با مرك فیروز در بیمارستان، بچه ها تحویل «ترزیا» شده بودند. پدر فیروز ابتدا تقاضای معاودت نوه های خود را از مراجع قضائی آلمان کرد. از طریق سفارت شاهنشاهی ایران در «کلنی» با مقامات رسمی دولت آلمان مکاتباتی شد. مراجع قضائی آلمان جواب دادند که استرداد بچه ها موکول بصدور رای از دادگاه های ایران مبنی بر معاودت بچه و تحویل به پدر بزرك آنها میباشد.

پدر بزرك بر اساس این پاسخ بطرح شکایت در دادگاه های ایران مبادرت کرد.

شعبه ۱۳ دادگاه شهرستان بریاست آقای دکتر کیانوری ضمن بررسی و مطالعه این عرضحال سرانجام «ترزیا» را به دادگاه احضار نمود. با حضور بانو «ترزیا» یا وکیل وی در دادگاه و رسیدگی بعدی دادگاه در این باره تصمیم خواهد گرفت. آقای دکتر کیانوری رئیس شعبه ۱۳ دادگاه شهرستان در این مورد به خبرنگار ما گفت: آنچه در این پرونده مورد توجه است رعایت قوانین مدنی ایران است که این مطلب را مواد ۱۱۸۰ و ۱۱۸۱ قانون مدنی ایران مورد توجه قرار داده و صریحا مقرر است که ولایت طفل صغیر پس از مرك پدر در صلاحیت جد پدری است و دادگاه چاره‌ای جز رعایت این مواد ندارد، زیرا در قانون مدنی پدر و جد پدری بنام «اولیاء خاص» خوانده شده‌اند.

دادگاه شهرستان با احضار «ترزیا» از آلمان و تعیین وقت رسیدگی، پرونده را با حضور طرفین دعوی یا وکلای مدافع آنها شروع خواهد کرد و حکم لازم نسبت به استرداد دو طفل خواهد داد.

راه پیدا کردن قاتلین نگهبان، آثار انگشت بجا مانده است

تحقیقات بازپرس شعبه ٤ فوق‌العاده در پرونده قتل نگهبان بانك بیمه بازرگانان دیروز تا آخر وقت ادامه داشت و پزشکی قانونی نتیجه آزمایش خون مقتول و لکه‌های خونی را که در محل حادثه بدست آمده بود اعلام کرد.

گروه خون لکه‌ها و خون مقتول باهم منطبق است و باین ترتیب تا این ساعت حتی گروه خون قاتل یا قاتلین هم معلوم نیست.

دیروز آقایان دکتر فاطریون بازپرس پرونده و دکتر خلعتبری پزشك قانونی یك بار دیگر بمحل حادثه و کشف جسد نگهبان بانك رفتند تا از نزدیك وضع را مورد بررسی قرار دهند. در این بازدید یك اثر انگشت دیگر بدست آمد که آثار آن وسیله اداره تشخیص هویت ضبط شد و احتمال دارد اثر انگشت بدست آمده در روشن شدن هویت قاتل یا قاتلین موثر باشد.

خبرنگار ما گزارش میدهد:

تحقیق از آقایان جعفر جعفرپور و یاور جعفرپور انجام نشده است.

جوانی متهم بقتل یك پیرمرد ۷۰ ساله شد

قاسم رستمی در دادگستری با پدرش ملاقات میکند

امروز جوان ۲۰ ساله‌ای بنام قاسم رستمی فرزند محمدعلی را که متهم بقتل غریبعلی علی‌سواری ۷۰ ساله است برای محاکمه بشعبه ٤ دادگاه جنائی آوردند.

قبل از آغاز دادرسی خبرنگار ما با متهم و پدروی صحبت کرد و درباره چگونگی وقوع این حادثه سئوالاتی از آنان نمود.

قاسم رستمی متهم بقتل گفت: ٥ ماه پیش در قریه افشاریه «شنستق-سفلی» یازده فرسنگی قزوین بین عده‌ای از کشاورزان نزاعی رخ داد وضمن زدوخورد پیرمرد ۷۰ ساله‌ای بنام غریبعلی مضروب و پس از یك هفته دربیمارستان قزوین فوت کرد، مامورین ژاندارمری ضیاءآباد قزوین مرا باتهام قتل غریبعلی دستگیر کردند درحالی که اصولا من درنزاع دخالتی نداشتم. پس از وقوع زلزله قزوین من از تهران آمدم پدرو مادر وبستگانم را به‌بینم دیدم همه آنها باستثنای پدرم مرده‌اند.

۳ دزد با ۳ ماجرای جالب

دزد کهنه کار میگفت چون من زنم را کتك میزنم، پسرش برای انتقامجوئی مرا متهم میکند

دیروز سه دزد که بوسیله مامورین ژاندارمری مرکز در تهران پارس، شهر آراء وشهرری دستگیر شده‌اند بدادسرای تهران تسلیم گردیدند.

یکی از این سه نفر در نتیجه یك تصادف اتومبیل بدزدی کشانیده شد، دومی مدعی است که ناپدریش او را بدزدی سوق داده و سومی ببهانه رمالی درخانه مردم سرقت میکرده است.

یکی از این سه نفر که نصرت نام دارد وباتهام سرقت هفت هزار تومان ابزار یك کارخانه درتهران پارس دستگیر شده است ضمن اعتراف بعمل خود بخبرنگار ما گفت: چند سال پیش برای تحصیل بتهران آمدم درآنموقع پدرم سه‌هزار تومان بمن داده بود تا بابت شهریه دبیرستان بپردازم من به تشویق یکی از دوستانم برای یادگرفتن رانندگی به میدان جلالیه رفتم ودراولین روز رانندگی بااتومبیلی تصادف کردم و تمام این پول را بابت خسارت پرداختم. بالنتیجه نتوانستم درمدرسه اسم بنویسم ولی برای پدرم می‌نوشتم که در کلاس چهارم متوسطه درس میخوانم. دوسال بهمین ترتیب گذشت تااینکه پدرم به تهران آمد تا ازوضع تحصیلی من آگاه شود. او پس از آمدن به تهران یکراست به دبیرستانی که من نوشته بودم درآنجا درس میخوانم رفت وچون آنجا مرا ندید بسراغ خانه‌ام آمد. من که متوجه مراجعه پدرم به دبیرستان شده بودم از خجالت به آبادان فرار کردم و چون پولی نداشتم که خرج کنم همدستی قاچاقچیان ودزدان را پذیرفتم و بارها بزندان افتادم ولی قول میدهم که پس از آزاد شدن از زندان دیگر از این کار ها دست بردارم.

● **ناپدری مرا دزد کرد**

دزد دیگر که محمد نامدارد درجواب این سئوال خبرنگار ما که چرا دزدی میکند گفت ناپدریم مرا وادار بدزدی کرد!

محمد افزود: وقتی پدرم مرد ۱۵ ساله بودم. مادرم بامردی که اموال دزدی میخرید ازدواج کرد وناپدری مرا برموز کار خود آشنا ساخت ومن درنتیجه معاشرت بادزدان دزد شدم و ناپدریم نیز مرا باین عمل تشویق میکرد.

مامورین ناپدری محمد را نیز باتهام خریدن اموال دزدی دستگیر کرده بودند. او که دزد کهنه‌کاری است حاضر نبود اظهارات محمد را تائید کند و میگفت: چون من مادر محمد را کتك میزنم او برای گرفتن انتقام چنین نسبتی بمن داده‌است!

● **دزد در لباس رمال**

متهم سوم که مرد ٤۰ ساله ریشوئی است، درشهر ری دستگیر شده است و موسی نام دارد. ژاندارمی که او را بدادسرا آورده بود میگفت: او بعنوان رمالی بخانه های مردم راه پیدا میکند دراطاق آنها می‌نشیند و زن صاحبخانه را برای خرید تخم مرغ جهت نوشتن دعا از خانه بیرون میفرستد و در غیاب او دست به‌دزدی میزند!

در عرض یك هفته ۱٤۷ نفر مجروح شده‌اند

در هفته گذشته (از چهارشنبه گذشته تادیروز) ۱٤۷ نفر دراثر حوادث مختلف در تهران و حومه مجروح شده‌اند.

ازاین عده ۹۱ نفر در اثر حوادث رانندگی ۱٥ نفر دراثر چاقو خوردگی ۲۱ نفر بعلت سقوط در چاه، ماندن زیر آوار و سقوط از بلندی، ۱۹ نفر دراثر سوختگی و یك نفر بعلت تیرخوردگی مجروح شده‌اند.

از امشب در سینماهای

المپیا - فردوسی - آریا

آذربایجان کوچه باربد اسلامبول

ونوس - ژاله - پرسپولیس

لاله‌زار میدان ژاله میدان راه‌آهن

ستاره - شهناز - ماندانا

امیریه میدان شهناز تهران نو

حراج سالیانه ساعت

کالای سویس

خیابان اسلامبول - شروع شده است

پارکینك بزرك خیابان اسلامبول در محل سابق کنتیننتال همیشه باز است.

آغاز هفته فیلم موفق سال در سینماهای **اونیورسال**

ایران - میامی - تهران - سیلوانا

از خوشحالی پر در میاورید

کانون آگهی زیبا

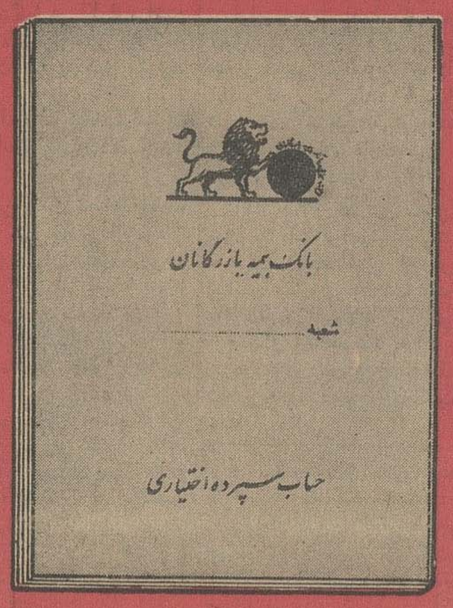

در عید امسال بدوستان و آشنایان خود دفترچه حساب سپرده اختیاری را عیدی بدهید تا از خوشحالی پر در بیاورند!

با اهدای این عیدی بزرك شما ثابت میکنید که به آینده سعادت آمیز دوستان و آشنایانتان علاقمندید

یك عمر زندگی آسوده و بدون هراس از مشکلات آینده تضمین شده در دفترچه حساب سپرده اختیاری بانک بیمه بازرگانان

ایران و شوروی مانند دو همسایه خوب

بقیه از صفحه اول

مدتی پیرامون مسائل مورد علاقه دو کشور مذاکره نمودند.

عصر روز سه‌شنبه نیز در شرفیابی وزیر امور خارجه انگلستان بحضور شاهنشاه که‌درسفارت کبرای‌شاهنشاهی درلندن صورت گرفت‌مدت یکساعت ونیم پیرامون امور مختلف مورد‌علاقه ایران وانگلستان گفتگو شد.

● مذاکرات لندن

رادیو لندن- اعلیحضرت شاهنشاه ایران که بطور خصوصی از بریتانیا دیدن میکنند، امروز(دیروز) باآقای ویلسون نخست‌وزیر بریتانیا و آقای وزیر امور خارجه بریتانیا ملاقات‌و مذاکره بعمل آوردند واین مذاکرات قریب یکساعت و نیم بطول انجامید مخبر سیاسی «بی‌بی‌سی» اطلاع میدهد که مسائل گوناگونی مورد مذاکره قرار گرفته، از جمله‌حوادث‌خاورمیانه وامور تجاری در این مذاکرات‌بررسی شده است بعدا شاهنشاه ایران در ضیافت ناهار شرکت کردند ازجمله کسانی که در این ضیافت حضور داشتند آقای وزیر خارجه وزیر دفاع ونیز وزیر تجارت‌وآقای «هیوم»رئیس حزب مخالف‌و سران ستادهای‌بریتانیا بودند.

● میهمانی دوستداران‌ایران

شب پیش از میهمانی نخست وزیر انگلستان در تالار مرکزی شهرلندن توسط‌انجمن دوستداران ایران‌ضیافت باشکوهی بافتخار شاهنشاه وعلیا - حضرت شهبانو فرح پهلوی برپاشده بود که کلیه اعضای انجمن‌دوستداران ایران وجمع کثیری ازایرانیان‌مقیم انگلستان‌درآن شرکت داشتند.

این میهمانی فرصت بسیارمناسبی بود تاایرانیان مقیم انگلستان‌شهریار وشهبانوی خود را ازنزدیک به‌بینند، اعلیحضرتین ضمن عبور از میان جمع هموطنان باعده‌ای از آنها صحبت کردند، از جمله‌شخصیت های‌معروفی که‌دراین طالار تاریخی حضور داشتند آقای اتلی نخست‌وزیر اسبق بریتانیا بودند که مورد تفقد شاهنشاه قرار گرفتند.

● برنامه شهبانو

علیا حضرت شهبانو فرح ساعت یازده بامداد دیروز برای بازدید از مدرسه نمونه «اسلکشل» در نواحی جنوبی شهر لندن باین مدرسه‌تشریف فرماشدند.

سپس شهبانوبمرکزلندن مراجعت نمودند و درضیافتی که‌بناهار توسط شورای شهرداری لندن در کاخ شهرداری لندن برپاشده بود شرکت نمودند، دیروز عصر اعلیحضرتین از تالار هنری ملکه در کاخ سلطنتی «بوکینگهام» که‌درآن کلکسیون هنرهای بریتانیا که متعلق بملکه است، بمعرض تماشا گذاشته شده بود دیدن نمودند.

● مصاحبه شاهنشاه

دیروز قسمتی ازمصاحبه‌تلویزیونی شاهنشاه ،بنقل از خبرگزاریهای خارجی باستحضار خوانندگان عزیز رسید.

امروز متن این مصاحبه به تهران گزارش شد.

شاهنشاه دراین مصاحبه که با نمایندگان شبکه تلویزیونی‌غیردولتی بریتانیا انجام شد پیرامون‌مسائل مهم‌بین‌المللی وامور مربوط بایران سخن گفتند:

● ایران و کمونیزم

نماینده تلویزیون غیر دولتی بریتانیا سئوال کرد:

اعلیحضرتا - کشور شما ازلحاظ جغرافیائی بین روسیه شوروی‌و بنادر آبهای گرم قرار گرفته است.

آیا میتوانید بفرمائید که‌درسال های اخیر فشار کمونیزم بر ایران کم شده یا افزایش یافته است؟

شاهنشاه در پاسخ‌فرمودند: من‌بین کمونیزم واتحاد جماهیر شوروی فرق میگذارم. روابط ما با اتحاد شوروی اخیرا بمیزان زیادبهبود یافته‌است واکنون سیاست هرنو کشور بر اساس حسن همجواری قرار دارد.

بعقیده من کاملا جادارد که این روابط بازهم گسترش پیداکند وبه صورت مبادلات دامنه‌دارتری درآیدو دوکشور مانند دوهمسایه خوب با یکدیگر به‌دادو ستدهای مختلف به‌پردازند.

اما مسئله (کمونیزم)درسرتاسر جهان بهمان صورتی که بوده باقی مانده است.

ما باید باین حقیقت توجه کنیم وبین روابط رسمی با اتحاد شوروی واحزاب متفرق سیاسی فرق‌بگذاریم

نماینده تلویزیون غیر دولتی لندن از شاهنشاه پرسید: بعقیدهٔ آن‌اعلیحضرت چراروابط ایران و شوروی‌بهبود یافته واصولا بچه دلیل اتحادشوروی‌خواستار روابط دوستانه باایران شده است؟

شاهنشاه فرمودند: من خیال‌میکنم شوروی سعی دارد مناسبات خود رابا تمام کشورهای جهان مخصوصامالك همسایه بهبود بخشد و مانیز چنین سیاستی را دنبال میکنیم. چرا مابا یك کشور بزرك در کشمکش باشیم درصورتیکه میتوانیم ازاین کارخودداری کنیم؟

ما طبعا به سیاست ملی خود که‌هدفش حفظ استقلال و تمامیت ارضی ایران است ادامه میدهیم و باکلیه امکانات از آن در برابر هرگونه مخاطره‌ای دفاع خواهیم کرد، بهمین دلیل است که‌ما با دوستان خود در خارج مناسباتی برقرار ساخته‌ایم و پیمان هائی بسته‌ایم.

● شوروی بعد ازخروشچف

نماینده تلویزیون لندن بموضوع کناره‌گیری نیکیتا خروشچف ازپست نخست‌وزیری شوروی‌اشاره کرد و از شاهنشاه پرسید: آیا پس از آنکه آقای خروشچف از صحنه سیاست اتحاد شوروی کنار رفت، آن‌اعلیحضرت تغییراتی‌را در سیاست شوروی‌احساس کرده‌اند؟

شاهنشاه در پاسخ فرمودند: در حقیقت خیر.

بنظر من‌رهبران شوروی به‌تمایلات خودکه آنرا (همزیستی مسالمت‌آمیز) می‌نامند ادامه میدهند و دلایل وقرائن حاکی از این امر است، منتهی آنها ناچارند در پاره‌ای موارد خاص کمی سرسختی نشان بدهند مخصوصا در مناسبات خود با چین کمونیست.

● اصلاحات ایران

سوال‌دیگر نماینده‌تلویزیون غیردولتی بریتانیااین‌بود که:شایدمهمترین‌واقعه‌ایکه درایران‌روی داده‌است اصلاحاتی باشد که خود آن اعلیحضرت مبتکر آن بوده‌اند تصور میکنید دراین‌زمینه چه پیشرفتهائی نصیب کشورتان شده است؟

شاهنشاه فرمودند: پیشرفتهای ما در این‌زمینه فقط درحدود برنامه قبلی نبود بلکه در پاره‌ای موارد پیشرفت خیلی بیشتر از آن بود که پیش‌بینی میشد.

فکر میکنم که شما باشش اصل انقلاب ایران آشنا باشید. ماکار را ابتدا از اصلاحات ارضی آغاز کردیم وبعدا نو اصل دیگر نیز بر شش‌اصل قبلی اضافه شد که یکی از آن‌سپاه بهداشت است که سازمانی نظیر سپاه دانش است.

بموجب این برنامه پزشکان جوان و فارغ‌التحصیل ها، بجای پرداختن بخدمت سربازی، به دهکده ها اعزام میشوند تا مدت دو سال بصورت‌گروه های سیار به بیماران حوزه ماموریت خود خدمت کنند، ما سازمان‌دیگری نیز داریم که به‌آن سپاه آبادانی میگوئیم و افراد آن به‌نواحی روستائی مملکت میروند.

● تقسیم املاك

نماینده تلویزیون غیر دولتی لندن سپس پرسید: ما شنیده‌ایم که خود اعلیحضرت بعنوان سرمشق املاك سلطنتی را در بین دهقانان تقسیم کردند، آیا مالکان دیگر از این سرمشق پیروی کردند؟

شاهنشاه فرمودند: متاسفانه خیر.

من اینکار را سالها پیش، یعنی از سال ۱۹۵۰، آغاز کردم و چون از آن پیروی نشد ناچار به وضع قانونی شدیم که هماکنون آنرا اجرا میکنیم. حالا دیگر در مملکت مااین موضوع مطرح نیست که مالك به رعیت امر ونهی کند، این مسائل دیگر تمام شده است، شما میتوانید مالك زمین باشید اما آنرا بوسیله کارگران کشاورزی زیر کشت در آورید. درست مثل کارگران کارخانه ها....

شما در کشور ما دیگر نمیتوانید کسی را پیدا کنید که حتی یك‌دهکده را مالك باشد زیراآنها دیگرنمیتوانند بهمان وضع سابق ادامه بدهند

● همکاریها در ایران

نماینده تلویزیون‌غیر دولتی‌بریتانیا گفت: در جائی این ضرب‌المثل را خوانده‌ام که دو ایرانی باهم نمیتوانند همکاری کنند آیا شما برای جلب همکاری عمومی در پیش بردن این اصلاحات دچار اشکالاتی نمیشوید؟

شاهنشاه فرمودند: خیر، زیراکسی با این اصلاحات مخالفتی ندارد.

من خیال‌میکنم که‌حتی از جانب خود مالکان نیز هیچگونه مخالفتی ابراز نمیشود، زیرا اصولا چنین امکانی برای آنان نیست، تنها مخالفت از جانب عناصر ارتجاعی ابراز میشد که از مالکان پول می گرفتند و یا آنهائی که ذاتا وفطرتا مرتجع هستند.

این مخالفت نیز باسرعت زیاد روبکاهش میرودومن میتوانم‌صریحا بگویم که باهیچگونه اشکالی در این امر روبرو نیستیم.

● تربیت کادر اداری

شاهنشاه در پاسخ سئوال دیگر نماینده تلویزیون که معظم‌له را با ژنرال دوگل رئیس جمهوری‌فرانسه مقایسه کرد فرمودند: شایدخودمن نتوانم باین سئوال پاسخ بدهم‌ولی این‌را میتوانم بگویم که اگربتاریخ کشورمن‌مراجعه کنید متوجه‌خواهید شد که این طور است.

در گذشته هرگاه ما شاهان‌لایق داشتیم واقعابزرك‌ترین ووسیع‌ترین امپراطوری های جهان را بوجود آورده‌ایم وهرزمان پادشاهان لایقی نداشتیم دوران انحطاط آغاز میشد. خارجیان کشور مارا اشغال می - کردند و استقلال مارا درهم می - کوبیدند. حالا من میخواهم راه‌حل قاطعی دراین مورد بیابم‌و این‌راه‌حل عبارت از تعلیم و تربیت افرادملت من است.

این راه‌حل همان مبارزه بابیسوادی و تعلیم و تربیت کارمندان اداری کشور است، تا تدریجا بر کار خود مسلط گردند و بتوانند مملکت را بنحوه‌ای که ایجاد مشکل نکند اداره کنند،قدرت خودمن نیزقدرتی است که قانون اساسی کشور بمن داده است واین قدرت باتفضل‌الهی وبوسیله قانون اساسی بمن تفویض شده است. اگر من از این قدرت واختیارات قانونی کاملا استفاده می کنم برای‌این است‌که نظم وترتیبی بوجود آورم که باداره صحیح و منظم کشور کمك کند. من نمی خواهم حوادثی که سابقا در کشور من رخ داده است باردیگر تکرار شود.

● مطبوعات انگلستان

بیشتر مطبوعات انگلستان برنامه‌ها ومذاکرات‌شاهنشاه رابا انتشارعکسها ومقالات منعکس میکنند و بطور کلی معتقدند که این سفر با آنکه غیر رسمی است همان ارزش و اهمیتی‌رااز نظر مقامات دولت انگلستان ومحافل مطبوعاتی دارد که یك سفر رسمی‌باید داشته باشد.

روزنامه‌های تایمز - گاردین - دیلی تلگراف - دیلی میل -دیلی میرور و دیلی اسکچ و چند روزنامه مهم دیگر انگلستان تفسیرهائی - پیرامون اهمیت مذاکرات شاهنشاه درلندن منتشر ساخته‌اند روزنامه‌تایمز به‌شرفیابی آقای‌استوارت وزیرخارجه انگلستان بحضور شاهنشاه اشاره میکند و مینویسد که مهمترین‌مسائل بین المللی‌در این‌ملاقات موردمذاکره قرار گرفته است.

روزنامه‌های انگلستان ضمنا به مذاکراتی که ظهر دیروز میان شاهنشاه و آقای هارولد ویلسون نخست‌وزیر بریتانیا در میهمانی‌خانه شماره‌ده داونینك‌استریت انجام‌گرفت اهمیت فراوانی قائل شده‌اند.

● مقاله تایمز مالی

روزنامه تایمز مالی چاپ لندن در شماره دیروز خود برنامه‌های‌اقتصادی وآبادانی ایران‌را مطرح‌کرده ونوشته است: سفر شاهنشاه بانگلستان - موقعیت‌خوبی‌برای متوجه‌ساختن‌محافل اقتصادی انگلستان به امر سرمایه - گذاری عمرانی درایران بوجودآورده است.

این روزنامه نوشته است که‌ایران مصمم است اعتبار مصارف عمرانی را از ۱۲۰ میلیون لیره به ۲۲۰ میلیون لیره افزایش دهد، این افزایش‌اعتبار نشان میدهد که گام‌های بزرگی در راه پیشرفت‌امورعمرانی ایران‌برداشته میشود. تایمز مالی سپس شرکت‌های انگلیسی را تشویق کرده است که بااستفاده از این طرح‌ها در ایران دست به سرمایه گذاری بزنند.

● مسائل مورد مذاکره

لندن- ۳مارس - (۱۲ اسفند) - یونایتدپرس-رویتر -آسوشیتدپرس- شاهنشاه ایران در خانه شماره ۱۰ «داونینك استریت» باهارولد ویلسون نخست‌وزیر انگلستان‌ملاقات ومذاکره کردند. شاهنشاه بعدادر ضیافت ناهار ویلسون حضور یافتند - مایکل استوارت وزیر امور خارجه انگلستان وجورج تامسون وزیر مشاور کابینه انگلستان در مذاکرات شاهنشاه و ویلسون‌حضورداشتندسظاهرامذاکرات پیرامون اوضاع خاور نزدیك ،جنك یمن، روابط شرق و غرب و تحولات بحرانی خاور دور وروابط با مصردور میزده است. از هنگام پیروزی حزب کارگر این اولین مذاکره ویلسون باشاهنشاه ایران‌است .این مذاکرات یك‌ساعت‌ونیم بطول انجامید.

قرار است شاهنشاه بار دیگرروز جمعه در ضیافت ناهار سفارت ایران باویلسون مذاکره نمایند.

مصاحبه‌رئیس سازمان تربیت بدنی

دیروز تیمسار سرلشکر ایزدپناه رئیس سازمان تربیت بدنی در یك مصاحبه مطبوعاتی کار های‌انجام‌شده یکساله سازمان و همچنین برنامه آینده‌رادر اختیارنمایندگان‌مطبوعات قرار داد. تیمسار ایزد پناه ضمن تشریح کار های گذشته راجع بوضع ورزشی‌در آینده صحبت کردواضافه نمود که در سال آینده یکصد میلیون ریال برای ایجاد موسسه های‌ورزشی در شهرستانها اختصاص داده ایم و برای صرفه جوئی در بودجه سازمان حتی‌الامکان از اعزام تیم بخارج - جلوگیری خواهیم کرد ولی تیم های خارجی را به کشور دعوت میکنیم.

تقدیررئیس ناحیه‌ه شهرداری

آقای امیری رئیس اداره امور شهر ناحیه ۵ شهرداری طبق ابلاغ صادره از طرف آقای دکتر شادمان شهردارتهران مورد تقدیر قرارگرفت.

همه نوع پیراهن بشور وبپوش بقیمت تمام شده آلمان (فقط ۳۰۰ ریال)

پیراهن بشور و بپوش بامزایای استثنائی محصول‌جدیددیگری ازمؤسسه‌تجارتی وتولیدی ستاره‌آبی

● باوسیله خشك کن داخل جعبه
● بدون اطو
● بایقه اضافه
● دکمه وطلق

مدلهای مختلف مردانه
۳۰۰ ریال
پسرانه از
۱۵۰ تا ۱۲۰ ریال

نمایندگان ستاره آبی‌در شهرستانها میزان مصرفی خودرا تلگرافی اطلاع دهند

ستاره آبی- ناصرخسرو
تلفن ۲۰۵۸۳

کلاسهای آموزشی کمال دائر شد
خیابان استخر حسن‌آباد شماره ۲۲۲ تلفن ۶۹۰۱۲

شاهنامه ودستور

یا

دستور زبان فارسی برپایه شاهنامه فردوسی
و سنجش باسخن‌گویندگان و نویسندگان پیشین

فراهم آورده — ناشر
دکتر محمود شفیعی — انتشارات نیل

در ۵۶۰ صفحه‌باکاغذ افست اعلی و چاپ نفیس بانك‌ملی
وجلد زرکوب بقطع وزیری ۴۰۰ ریال
۱-۳ آ-۴۲۳۰۸

اصول عملی ساختمان

تالیف محمود ماهرالنقش

نخستین کتابی است به‌زبان فارسی‌که شما را براههای ساده‌بنائی وساختمانی آشنا میسازد.

کتابی است که مورد استفادهٔ هر دانشجوی رشته معماری و ساختمان، هر هنرجوی هنرستانی و آموزشگاه های حرفه‌ای کشور، هراستاد و هنرآموز این مدارس، هر معمار، هرکارگر فنی ساختمان قرار میگیرد.

بازبانی ساده و تصاویر گویا

از انتشارات ایران - مك‌گروهیل
تخت‌جمشید - شماره ۲۸۲ تلفن ۷۵۶۸۶۳

دوره جدید ثبت نام

کلاسهای انگلیسی گفتار

مدیر دروس: پریوش منوچهری
سرپرست سابق کلاسهای کارآموزی دبیران انگلیسی تهران

کلاسهای مخصوص تقویت زبان و آمادگی برای امتحانات دانش‌آموزان
(یکدوره بیست ساعته هفته‌ای چهار ساعت ونیم چهارصد ریال)

کلاسهای مبتدی-متوسط و عالی از۹صبح تا۷ بعدازظهر
یکدوره‌سی‌ساعته ۷۵۰ ریال‌برای‌فرهنگیان ودانشجویان ۶۰۰ ریال.

خیابان کاخ کوچه هلالی (پشت سینمانیاگارا)شماره۷۹

قابل توجه نمایندگیهای‌داروئی

در نیمه اول اردیبهشت ۴۴ سمپوزیومی از طرف‌انجمن اندوکرینولژی ایران درباره غده هیپوفیز وبیماریهای آن در دانشکده پزشکی تهران تشکیل میشود نمایندگیهائی که مایلند غرفه داروئی داشته باشند بعد ازظهرها بدفتر آزمایشگاه فیزیولوژی‌دانشکده پزشکی‌تهران‌مراجعه‌نمایند.

تشکر وسپاس

سپاس بی‌پایان از مهرو محبت های بی‌شائبه ،گرم و صمیمانه همه سروران عزیز، خویشان و دوستانم که در طول مدت بیماری (حاصل از نتیجه تصادف روز ۲۸ آذر)دلم‌را از لطف و صفای‌بی پایان خود روشن‌نمودند وباردیگر مرا بازندگی آشتی دادند وپیوندم را مستحکم ساختند، بدین وسیله تقدیم میدارم و پوزش‌میطلبم از اینکه هرگز برایم امکان پذیر نخواهد بود این همه محبت راباسخ گویم واگر دوران نقاهت بسر آمدوبستر بیماری را ترك گفتم بار دیگر حضورا از فردفردسروران‌عزیزم‌تشکر خواهم کرد.

مهندس بیوك‌مصطفوی

روزانتشار

اطلاعات دختران وپسران

نظر باینکه مجله اطلاعات بانوان که قبلا روزهای دوشنبه منتشرمیشد ،ازاین‌ببعد روزهای شنبه منتشر خواهد شد، مجله اطلاعات دختران و پسران (اطلاعات کودکان) نیزروز انتشار خودراعوض نموده‌ازاین‌پس... اطلاعات دختران وپسران‌روزهای‌دوشنبه منتشرمیشود

کتابفروشی فروغی تقدیم میدارد

دقیق‌ترین و کاملترین مجموعه قانون‌کار و قانون‌بیمه‌های اجتماعی

تالیف: آقای فریدون - کاراست

قانون کار و

قانون بیمه‌های اجتماعی بانضمام

قانون سهیم‌کردن کارگران در منافع کارگاهها- آئین‌نامه کار های سخت وزیان‌آور - جدول ازکار افتادگی - جدول‌بیماریهای حرفه‌ای - آئین نامه ها و بخشنامه ها - قرار دادها -قانون‌حمایت‌مسلولین - آئین نامه حداقل مزد - قانون حمایت صنعتی و جلوگیری ازتعطیل‌کارخانه های کشور - آئین نامه تهیه مسکن برای کارگران - قانون شرکت‌های تعاونی و مواد و تبصره‌های اصلاحی.

گردآورده آقای فریدون - کار

با مقدمه جناب آقای عطاءالله خسروانی‌وزیر کار و امور اجتماعی

با در نظرگرفتن قدرت خریدکارگران فقط ۴۰ ریال

مرکز پخش و انتشار کتابفروشی فروغی شاه‌آباد جنب کوی سید هاشم تلفن ۳۶۲۱۸ و فردوسی مقابل خیابان‌ثبت تلفن ۳۰۴۲۸۰

کلاسهای انگلیسی انجمن ایران و آمریکا

ثبت نام دورهٔ آینده کلاسهای سه‌روزه در هفته‌که در روزهای یکشنبه، سه‌شنبه وپنجشنبه بین ساعت ۶ تا۸بعد از ظهر تشکیل میشوند در روز های یکشنبه ۱۶ ودوشنبه ۱۷اسفندماه ازساعت۴ تا۸ بعدازظهر بعمل‌خواهدآمد. امتحان تعیین‌قوه‌برای‌داوطلبان جدید تا یکساعت قبل از خاتمه ثبت‌نام انجام خواهد شد.

نشانی - خیابان شاه ساختمان آلومینیوم طبقه ۴ - قسمت عقب تلفن ۴۷۱۴۰

۱-۳ آ-۴۱۸

دکتر عبدالحسین گلستانه

متخصص جراحی از انگلستان (جراحی عمومی پلاستیك. سالمندان و سرطان) پذیرائی: صبحها ۹ تا۱۱ و عصرها ۵ تا۷بعد از ظهر خیابان تیرچهارراه اردیبهشت‌سایر اوقات یا تعیین وقت قبلی تلفن ۶۰۳۵۵ - ۴۸۵۹۵

۱-۳ آ-۴۲۳۸۸

تقویم اطلاعات

پنجشنبه - سیزدهم اسفند ماه ۱۳۴۳- سی‌ام شوال۱۳۸۴- چهارم فوریه ۱۹۶۵

اذان صبح ساعت ۵

طلوع آفتاب ساعت ۶ و۳۱دقیقه

غروب آفتاب ساعت ۵و۵۳ دقیقه

برنامه امشب

تلویزیون ایران

۵٫۰۱ اعلام برنامه
۵٫۰۴ شیمی باآزمایش
۵٫۴۵ ورزش
۶٫۱۰ تاریخ
۶٫۳۰ هنرستان‌عالی موسیقی
۷٫۰۰ - فیلم مستند
۷٫۱۰ مسابقه ماشین‌نویسی
۷٫۳۰ چارلی چاپلین
۸٫۰۰ هنرهای زیبا
۸٫۳۰ اخبار
۹٫۰۰ او - اس - اس
۹٫۳۰ شما و سینما
۹٫۴۵ چهل روز از مرك منصور گذشت
۱۰٫۱۵ فیلم سینمائی
۱۱٫۴۵ پایان برنامه

برنامه فرداشب

۴٫۳۱ اعلام برنامه
۴٫۳۴ فیلم سینمائی
۶٫۱۵ کارتون
۶٫۳۰ ارکستر اوجینیو
۷٫۰۰ وایکینگها
۷٫۳۰ نغمه‌ها وترانه‌ها
۷٫۴۵ آنچه در این هفته گذشت
۸٫۰۰ بعدا اعلام میشود
۸٫۲۰ میلیونر
۹٫۰۰ چند سئوالی
۹٫۳۰ عقیده شما چیست؟
۹٫۴۵ نمایش بزرك
۱۰٫۴۵ آهنگهای درخواستی
۱۱٫۰۰ پایان برنامه

پیش‌بینی هوا

پیش بینی هوای‌ایران ناظهر فردا .هوای استانهای خراسان سواحل دریای مازندران و شهرستانهای‌شرقی‌وجنوب‌شرقی ومرکزی بطور کلی نیمه ابری همراه با رگبارهای پراکنده‌که درنواحی شرقی‌باباد نسبتاشدید وگرد وخاك میباشد. هوای تهران وبقیه نقاط کمی تاقسمتی ابری‌پیش بینی‌میشود. گرمترین نقاط ایرانشهرحداکثر ۳۰درجه حداقل ۱۳ درجه. سردترین نقطه حداکثر ۹درجه حداقل‌سه درجه زیر صفر بوده ،حداکثر حرارت تهران۱۳درجه وحداقل یك درجه بوده است بارندگی از گرگان ده میلیمتر باران است.

اطلاعات

پنجشنبه
- ۳۰ شوال ۱۳۸٤
- ٤ مارس ۱۹٦٥
- شماره ۱۱٦۲۷
- سال سی و نهم

مدیر عامل سازمان بیمه‌های اجتماعی امروز اعلام کرد

بیمه کارمندان مؤسسات خصوصی

در کارگاه‌هائیکه کارگران آنها بیمه‌شده‌اند ازاول سال ٤٤ عملی میشود

ازاول فروردین ٤٤ کارمندان اداری وفنی کارگاههای دولتی و غیر دولتی که تاکنون کارگران آنها مشمول قانون بیمه های اجتماعی شده‌اند بیمه میشوند.

● **تعمیم بیمه**

امروز آقای دکتر خواجه نوری مدیر عامل سازمان بیمه های اجتماعی در این باره بخبرنگار ما گفت به پیروی از منویات شاهنشاه بمنظور تعمیم بیمه های اجتماعی و بهره‌مند شدن طبقات مختلف از مزایای آن سازمان بیمه های اجتماعی با توجه به توسعه امکانات درمانی ، بتدریج نسبت به بیمه کردن کارگران صنوف ، کارمندان کارگاهها و کشاورزان اقدام خواهد کرد .

مدیر عامل سازمان بیمه های اجتماعی افزود : در حال حاضر تعداد بیمه شدگان بالغ ۳۲٤٫۰۰۰ نفر است و با احتساب افراد خانواده بلافصل بیمه‌شدگان تعداد افراد استفاده کننده ازمزایای بیمه بالغ بر ۱٫٤٥۸٫۰۰۰ نفر میگردد وفقط در سال ۲۰٫٤۳ هزار نفر به تعداد بیمه‌شدگان سازمان اضافه شد .

تعمیم بیمه های اجتماعی هدفی است که بتدریج دنبال میشود ، فعلا سازمان آماده بیمه کارمندان اداری وحتی کارگاهها میباشد و از اول سال آینده کارفرمایان کارگاههای دولتی و غیر دولتی که تاکنون کارگران آنها مشمول قانون بیمه‌های اجتماعی شده‌اند باید لیست حقوق و حق بیمه کارمندان را اعم از اینکه محل کارمندان مزبور در محیط کارگاه و یا خارج ازمحوطه کارگاه باشد به شعب سازمان بیمه های اجتماعی تسلیم وپرداخت نمایند.

● **دفترچه بیمه**

بکارمندان مزبور دفترچه های بیمه داده خواهد شد و کارمندان در انتخاب روش درمان مختارند ، هم میتوانند مثل کارگران بیمه شده از درمانگاه های سازمان مجانا استفاده کنند وهم میتوانند به پزشک آزاد (تعدادی از پزشکان تهران بطور قراردادی با سازمان همکاری میکنند) مراجعه نمایند .

● **کارمندان دولت**

مدیر عامل سازمان بیمه های اجتماعی در پاسخ خبرنگار ما در باره بیمه کارمندان دولت گفت : مطابق قانون بیمه های اجتماعی فعلا کارمندانیکه در کارگاههای دولتی یاوابسته بدولت بکار اشتغال داشته و مشمول قانون استخدام کشوری یا قوانین استخدامی و یا قوانین بیمه‌خاصی میباشند مشمول این مقررات نخواهند شد ولی دولت میتواند با موافقت سازمان بیمه آنان را با شرایط خاصی بسازمان واگذار نماید .

پریشب در تالار شهرداران لندن ضیافتی بافتخار شاهنشاه وشهبانوی ایران ترتیب داده شد .
دراین عکس اعلیحضرتین باتفاق «سرجیمزمیلر» شهردار لندن وهمسر او دیده میشوند .

والاحضرت شاهپور غلامرضا به اطریش رفتند

ساعت هشت و نیم صبح امروز - والاحضرت شاهپور غلامرضا پهلوی ، بعنوان نماینده مخصوص شاهنشاه ، برای شرکت در تشییع جنازه «آدولف شارف» رئیس‌جمهوری متوفای اطریش باین کشورعزیمت کردند.

نخست‌وزیر از دادگستری بازدید کرد

صبح امروز آقای هویدا نخست وزیر از دادگستری بازدید کرد .در این بازدید آقای دکتر یگانه وزیر مشاور نیز همراه نخست وزیر بود . آقای هویدا باتفاق آقای دکترعاملی ومعاونین وزارتخانه به هیئت عمومی دیوانعالی کشور رفت و پس ازمذاکره بارئیس و دوستان دیوانعالی کشور وآقایان قضات این دیوان ازکانون وکلا بازدید نمود. آقای سید هاشم وکیل خوش‌آمد گفت وسپس آقای ارسلان خلعتبری مطالب مشروحی‌در باره اهمیت کار کانون اظهار داشت وآقای نخست وزیر در پاسخ گفت : اهمیت کانون وکلاموردتایید مناست ومن نظراتی را که آقای خلعتبری عنوان کردند ، مطالعه میکنم . آقای هویدا سپس از کتابخانه و سالن بزرگ دادگستری بازدید نمود ومقارن ۹ـ٤٥ دقیقه کاخ دادگستری‌راترک کرد

چهلمین روز درگذشت مرحوم منصور

ازساعت سه‌تاپنج بعدازظهر امروز مراسم خاصی بمناسبت چهلمین روز درگذشت شادروان منصور بر مزار آنمرحوم برگزار میشود.

حزب ایران‌نوین‌با انتشاراعلامیه‌ای از کلیه اعضای خود دعوت کرده‌است که در این مراسم شرکت کنند و بهمین مناسبت‌نیز رادیو ایران‌برنامه مخصوصی پخش میکند.

ساعت ۹و چهل‌و پنج دقیقه امشب بمناسبت چهلمین روز درگذشت شادروان منصور برنامه مخصوصی از تلویزیون ایران نیز پخش میشود .

جشن ملی مراکش

بعد از ظهر دیروز ، بمناسبت جشن ملی مراکش ، از طرف آقای کاردار سفارت مراکش در تهران ضیافتی در منزل آقای‌سفیر کبیر برپا بود که آقای آرام‌وزیر امور خارجه و عده‌ای از شخصیت های سیاسی و سفرای کبار مقیم دربار شاهنشاهی در آن شرکت داشتند .

آقای سفیر مراکش که مدتی‌است برای عرض گزارش بمقامات کشور خویش به آن کشور عزیمت کرده‌ه روز شنبه بتهران بازمیگردد .

مجله الاخاء بعراق‌میرود

چندی قبل دستور داده شده بود که از ورود مجله اطلاعات العربی (الاخاء) بعراق جلوگیری واین‌مطالب رارادیو بغداد منعکس نمود ودر همان موقع موجب گله ماشد که چرا ورود این مجله که وسیله حسن مناسبات ودوستی میان ملت ایران واعراب است باید ممنوع باشد .

اینك‌که خوشبختانه افق تیره - سیاسی‌میان دو کشور روبروشنائی میرود طبق اطلاع‌رسیده ورود مجله الاخاء بعراق آزاد شده است .

همچنین کلیه مطبوعات ایران طبق تصمیم وزارت اطلاعات عراق دیگر ممنوعیت سابق را در مورد ورود به عراق ندارند.

رسیدگی به‌تبصره های بودجه پایان یافت

کمیسیون بودجه‌مجلس شورایملی که ازبامداد روز سه‌شنبه مرتبا صبح وعصر تشکیل شده اواخر وقت‌امروز رسیدگی به تبصره‌های بودجه را پایان داد ورسیدگی به تبصره‌های پیشنهادی اعضای کمیسیون را آغاز نمود.

احتمال میرود که کمیسیون‌بودجه ودیگر کمیسیونها که تبصره‌های بودجه به‌آن کمیسیونها ارجاع شده تاروز شنبه کار رسیدگی ببودجه کل کشور را پایان دهند و گزارش آن آماده طبع و توزیع گردد.

راه های چالوس و شمشك بازشد

وزارت راه اعلام کرد که براثر برف روبی مداوم و شبانه روزی ماموران در راه های چالوس و شمشك نیمه شب دیشب هر دو راه باز شد و وسائط نقلیه در این دو راه حرکت کردند .

ماموران راه‌درراه چالوس‌مشغول تعریض جاده هستند و کوه های برفی را که در طرفین راه ایجاد شده بدره ها میریزند .

پلیس از فروش و حمل و نقل مواد محترقه جلوگیری میکند

امروز این اطلاعیه از طرف‌اداره پلیس تهران منتشر شده است :

چون بمناسبت فرا رسیدن ایام عید عدهٔ استفاده‌جو مواد محترقه را بصورت ترقه و فشفشه و نارنجك و غیره تغییر شکل داده و بافروش آن باشخاص بویژه اطفال وضع مخاطره آمیزی از نظر تلفات جانی و خسارات مالی برای خانواده ها ایجاد مینمایند و یا بنگاه های حمل و نقل مواد مزبور را از شهرستانها به تهران حمل میکنند علیهذا از نظر حفظ ایمنی عمومی و جلوگیری از مخاطرات احتمالی باطلاع عموم اهالی میرساند که بهیچ وجه مجاز به تهیه و فروش مواد مزبور و یا حمل آن را از شهرستانهابمرکزنداشته‌وبمامورین انتظامی دستور داده شده که با نهایت شدت عمل با متخلفین رفتار و علاوه‌برضبط مواد مزبورمرتکبین را تعقیب و تسلیم مقامات صالحه نمایند .

اداره پلیس تهران از همکاری صمیمانه اهالی با مامورین انتظامی قبلا تشکر مینماید .

اداره پلیس تهران

بموجب ماده ٥۱ منشور ملل متحد :

آمریکا باویتنام شمالی درحال جنك است؟

واشنگتن- آسوشیتد پرس - امروز هنگامیکه خبرنگاران از «رابرت - مك‌کلاسکی» سخنگوی وزارت امور خارجه امریکا سئوال کردند که آیا بین ایالات متحده امریکا و ویتنام شمالی حالت جنك برقرار شده است وی پاسخ داد : امریکابمنظور کمك به‌ویتنام‌جنوبی متعهدبدفاع دسته‌جمعی علیه تجاوز مسلحانه میباشد و این یك حق طبیعی است که‌ماده ٥۱منشور سازمان ملل متحد آنرا برسمیت شناخته است.»

شیرازبا ۲۰۰۰ ریال

لاله‌زار جنب کوچه مهران
پاساژ جعفر مهران
موسسه هاله

آگهی انتخابات هیئت رئیسه اتحادیه صنف جواهر - طلا - نقره و ساعت

اولین جلسه هیئت مدیره اتحادیه صنف جواهر -طلا -نقره‌وساعت در اطاق بازرگانی تشکیل‌و هیئت رئیسه صنف مزبور رابا حضور جناب آقای فرماندار تهران بشرح زیرانتخاب نمودند.

۱ـآقای عباس جواهرچی‌زاده رئیس
۲ـآقای حاج‌محمود جواهری‌ساعتچی نایب رئیس
۳ـآقای حاج‌میرزاحسینعلی جواهریان نایب‌رئیس
٤ـآقای عباس لسانی منشی
٥ـآقای صمدرضوان منشی

ضمنا در اولین جلسه هیئت رئیسه آقای منصورمظفری بعنوان دبیر کل وآقای جلال قصبه بسمت‌سخنگوی اتحادیه انتخاب گردیدند.

اطاق بازرگانی تهران

حجاج محترم
برای تهیه بلیط حج
به‌شرکت آسمان

تهران خیابان فردوسی اول کوچه فروشگاه فردوسی
مراجعه فرمائید الفتی
تلفنهای ۳۷۷۷۷ ـ ۳۰۳۳۲۳ شهرت ماه

جوراب نگین همچنان نگین جوراب‌هاست
زیرادوام جوراب نگین افسانه نیست
خانم محترم : حسن سلیقه شما را در انتخاب جوراب نگین میستایم و برای زیبائی آن دعا میکنیم جوراب نگین باشد جوراب بپوشید

قابل توجه استودیوهای فیلمبرداری و موسسات تبلیغاتی وصاحبان صنایع

استودیو میثاقیه باطلاع عموم میرساندلابراتوار وچاپ مجهز رنگی که تحت نظر دقیق متخصصین فن اداره میشود آماده پذیرش هرگونه سفارش بوده و زیباترین رنك را برای فیلمهای تبلیغاتی و سینمائی در کمترین مدت آماده و تحویل مینماید.

استودیو میثاقیه از نظر تقویت محصولات‌داخلی پیشقدم گردیده افتخار داردکه تخفیف کلی در بهای فیلمهای تبلیغاتی که جهت صنایع ملی‌تهیه میشود قائل گردد.

دفتر مخصوص قسمت مربوط به تهیه فیلم رنگی استودیو میثاقیه همه روزه از ساعت ٤ الی ۷ بعداز ظهر برای مذاکره و قبول سفارشات آماده میباشد. تلفن ٤۹۹۱۹ آ-٤۲۱٦٦ ۱-۲

مهدی میثاقیه

قابل توجه کارخانجات ریسندگی و بافندگی

کارخانجات گلسیرین شرکت سهامی صنعتی بهشهر بهترین نوع گلسیرین صنعتی را هم‌اکنون تهیه و باقیمت نازل دراختیارکارخانجات ریسندگی وبافندگی‌قرارداده‌است

گلسیرین صنعتی این کشور با خلوص ۹۹٫٥ در صد تهیه شده و دربسته‌بندی‌های ۷ـ۲٤و ۲٥۰ کیلوئی است مصرف‌کنندگان برای خرید میتوانند بشرکت سهامی‌صنعتی بهشهر - خیابان بوذرجمهری - سرای حافظ اطاق شماره ۳۱٤ مراجعه نمایند تلفن ۹٥ـ٥۰۰۹۱

یزدیها عقیده دارند که...
آبادانیها عقیده دارند که...
خراسانیها عقیده دارند که...
شیرازیها عقیده دارند که...
کرمانیها عقیده دارند که...
اصفهانیها عقیده دارند که...
مازندرانیها عقیده دارند که...
و مارکوپولو عقیده دارد که...

فقط تا ظهر فردا
حراج کازرونی
ادامه دارد . از فرصت استفاده فرمائید
فروشگاه کازرونی تهران خیابان سعدی
اصفهان پاساژ کازرونی - مشهد خسروی نو

آقایان اطباء و داروخانه‌های محترم کشور
پمادهموروئیدین
که مدتی نایاب بود رسید

انتخاب بجا و عیدی ارزنده
ریچموند
برای‌عبدامسال کلکسیون‌پارچه‌های کوپن‌انگلیسی‌را به دوستدارزان آن عرضه میدارد .
بین چهارراه شاه وشیخ‌هادی
تلفن ٤۷٤٤۰

حراج بزرك
فروشگاه رویال
ادامه دارد
فروشگاه رویال خیابان شاهرضا کاشی ۱۲٤
تلفن ٦٥٦۰٥ فردا جمعه باز است

متل
گنجینه دوستان جنب متل‌قو باوسائل کافی وبحداقل قیمت برای تعطیل نوروز آماده پذیرائی است جهت‌رزرو جا به فروشگاه شرکت واقع‌درمیدان شهنازاول‌خیابان خواجه‌نصیرطوسی تلفن ۷٥۷۷٦۳ مراجعه فرمائید.
۱ـ۳ آ-٤۲۱۰٦

باطریهای بِرِک
برای رادیو وچراغ قوه عمرطولانی‌تر ودوام بیشتری دارد

فقط فاستونی های کارخانجات افشاریزد میتوانند بافاستونی های خارجی رقابت کنند
مراکز فروش:
فروشگاه افشاریزد
بین چهارراه شیخ هادی و چهارراه شاه وسایر مغازه های معتبر تهران

سالنامه ۱۳٤٤ دنیا
بضمیمه تقویم بغلی صد زبان
وبك مقاله از :
محمد سعیدی سناتور

به مناسبت درگذشت جناب آقای دکتر آدلف شرف رئیس جمهور اطریش دفتریادبود برای امضای تسلیت از ساعت ۱۰ صبح الی‌یك بعد از ظهر روز جمعه ۱٤ اسفند ماه ۱۳٤۳ـ ٥ مارس ۱۹٦٥ـ در سفارت کبرای اطریش واقع در طهرا ن‌خیابان تخت جمشید چهارراه فرصت گذارده خواهد شد .
آ-۲٤٥۹۳ سفارت کبرای اطریش

۳۰,۰۰۰,۰۰۰ ریال جایزه
جوائز ممتاز و بزرك ۲,٥۰۰,۰۰۰ ریالی و ۲,۰۰۰,۰۰۰ ریالی و ۱,٥۰۰,۰۰۰ ریالی و ۱,۰۰۰,۰۰۰ ریالی و ٥۰۰,۰۰۰ ریالی و میلیونهاریال جوائز دیگر قرعه‌کشی امسال صندوق پس‌اندازبانك‌ملی ایران نصیب کسانی خواهدشدکه موجودی‌حساب پس‌انداز آنها حداکثر تا روز پانزدهم فروردین۱۳٤٤از یکهزار ریال کمتر نباشد.
این فرصت گرانبها را ازدست ندهید .

قابل توجه زائرین محترم‌بیت‌الله‌الحرام‌و کاروانهای حج

بمنظور رفاه حال زائرین محترم وتسریع‌در انجام امور مسافرتی آنان علاوه برشعبه مرکزی و کلیه شعبه های بانك ملی ایران‌در تهران شعبه های شهرری - تجریش -قلهك-کرج وورامین نیز صبح‌ها وبعدازظهرها آماده فروش ارز بزائرین محترم می‌باشد .

برای فروش ارز بزائرین محترم درشهرستانها نیز شعب ارزی بانك ملی ایران آماده خدمت میباشند .
۱ـ۳

بانك ملی ایران