اطلاعات

۳۲ صفحه

شنبه ۲۹ آبانماه ۲۵۳۵ـ شماره ۱۵۱۶۷ تکشماره ۱۰ ریال

جمعیت تهران ۲ میلیون نفر افزایش یافت

در صفحه ٤

نواحی آموزش و پرورش استقلال مالی و اداری یافتند

تغییرات در آموزش و پرورش تهران

اداره امتحانات پایتخت منحل شد

نواحی تهران دارای شورا های آموزش و پرورش

در صفحه ۲

ایران ۴۰۰ میلیون لیره موشک مدرن خرید

شرفیابی سناتور های امریکائی به پیشگاه شاهنشاه

شاهنشاه آریامهر دیشب پانزده تن از سناتورهای امریکائی را که از روز دوشنبه گذشته در تهران اقامتدارند در کاخ نیاوران به حضور پذیرفتند. دراین شرفیابی آقای علم وزیر دربار شاهنشاهی نیز افتخار حضور داشت.

گزارش لحظه به لحظه خبر نگار اطلاعات از حمله به هتل امان

یک واقعه کوچک، نقشه تروریستها را برهم زد

تروریستها مدتها روبروی من درسرسرای هتل نشسته بودند

★ تروریستها بجای ارائه گذرنامه با مسلسل بمامورین حمله کردند

شریف زیدبن‌شاکر فرمانده نیرو های مسلح اردن شخصا عملیات‌علیه مهاجمین به هتل اینترکنتینانتال را بعهده گرفت .در عکس ژنرال‌شریف زیدبن شاکر» (نفرسمت‌راست) هنگامیکه بوسیله رادیو فرمان حمله‌به‌تروریست هارا صادر میکند دیده میشود.

عکس رادیوئی آسوشیتدپرس

بدنبال حمله تروریستها هزاران نفر ازمردم عمان در اطراف هتل اینترکنتینانتال اجتماع کردند تا از نزدیک شاهد عملیات کماندو ها علیه تروریستها باشند .

منذیر فنصه»سردبیر الاخاء نشریه عربی زبان موسسه اطلاعات تنها ایرانی بود که در لحظه آغاز حمله و در جریان عملیات در داخل هتل‌از نزدیک شاهد ماجرا بود. تروریست هامیخواستند که دولت اردن‌مخالفت خودرا باطرح صلح لبنان و عملیات سوریه در لبنان اعلام کند.

در صفحه ٤

موشک خریداری «راپیر» انگلیسی یکی ازمدرنترین موشک زمین به هوا است

●

در آینده قرارداد ساخت موشک راپیر در ایران بامضاء میرسد

●

بجای پول، نفت به کمپانی فروشنده انگلیسی داده میشود

درصفحه ۲۷

اتوبان تهران قم سال آینده افتتاح میشود

بهرمبرداری‌از اتوبان‌شهر قم در اواخر سال اینده شروع میشود و با شروع بهرمبرداری از این اتوبان فاصله تهران ـ قم نیز ۱۵ کیلومتر کوتاهتر میشود .

اتوبان‌تهران‌ـقم باهزینه‌ای معادل ٦ میلیارد ریال ساخته میشود و در حدود ۱۳۰ کیلو متر طول دارد و با ۳۳ متر عرض بصورت یک اتوبان ٦ باندی ساخته شده است که قابل تعویض تا ۸ باند نیز میباشد .

سرمایه‌احداث این اتوبان پس از شروع بهرمبرداری‌از آن با دریافت عوارض از اتومبیل ها بتدریج مستهلک خواهد شد .

دیروزابراهیم فرحبخشیان وزیر راه و ترابری باتفاق معاون فنی این وزارتخانه ضمن بازدید از عملیات ساختمان اتوبان‌تهران ـ قم دستوراتی برای سرعت بخشیدن‌بکار های ساختمانی آن به مسئولان مربوط داد. این اتوبان جاده فعلی‌تهران ـ قم را در سه نقطه بوسیله پلهای عبوری قطع میکند .

در طول این اتوبان از تهران تا قم جمعا ۵۲۰ پل بزرگ و کوچک احداث میشود در کنار این اتوبان و در نقاط مختلف ان پمپ بنزین ، رستوران وپارکینگ و تعمیرگاه اتومبیل احداث میشود و یکی‌ازرستورانهای این اتوبان درحوالی‌دریاچه قم احداث خواهد شد .

در حال حاضر ۵۰ درصد از کار های‌زیرسازی اتوبان تهران ـ قم پایان یافته است .

تلفات زائران ایرانی به ۳ نفر رسید

در صفحه آخر

برژنف و سادات مخفیانه باهم ملاقات کردند

در صفحه ۲

فرودگاه بیروت بازشد

★ زدوخورد های‌خونین چریکهای فلسطینی هوادار سوریه با اعضای الفتح صلح لبنان‌را بخطر انداخت

در صفحه ۲

بازرگان معروف‌بم و همسرش راکشتند

در صفحه ٤

باکمال تاسف و تاثر درگذشت شادروان بانو **فاطمه محبوبی** مادر گرامی همکار عزیزم آقای علیرضا محبوبی رئیس‌اداره پیمانها و اعتبارات خارجی‌وزارت دربار شاهنشاهی را به اطلاع میرساند .

مجلس فاتحه ان مرحومه روز دوشنبه اول‌آذر ماه ۲۵۳۵ شاهنشاهی از ساعت ۱۳ الی ۱۵ درمسجد ولی عصر واقع در خیابان حشمت‌الدوله غربی برگزار خواهد شد .

اسدالله علم

جناب آقای دکتر آقائی

مقام محترم مدیریت عامل بانک ایرانشهر

انتصاب بجا وشایسته آنجناب را بمقام مدیریت عامل بانک ایرانشهر تبریک عرض نموده موفقیت شما راآرزومندیم.

مدرن تکنیک

جناب آقای دکتر سلیمان آقائی

انتخاب آن جناب را بسمت مدیریت عامل بانک ایرانشهرصمیمانه تبریک میگویم.

روبن ملامد

جناب آقای دکتر سلیمان آقائی

انتخاب بجا وشایسته جنابعالی را بسمت مدیریت عامل بانک‌ایرانشهر صمیمانه تبریک میگوید.

شرکت چاپ جم با مسئولیت محدود

جناب آقای دکتر سلیمان آقائی

انتصاب بجا وشایسته آنجناب را به مدیریت عامل بانک ایرانشهر از صمیم قلب تبریک میگویم.

کاظم سید عطاران

جناب آقای دکتر سلیمان آقائی

انتصاب شایسته جنابعالی را به سمت مدیریت عامل بانک‌ایرانشهر تبریک عرض نموده توفیق روز افزون شما را درخدمت به شاهنشاه آریامهر وملت شریف ایران از درگاه یزدان پاک مسئلت دارد.

شرکت ساختمانی گرانیت مشهد محمد باباجانی

آ_۲۷۱۱٦

جناب آقای نگهبان فرماندار کل‌محبوب‌سمنان
جناب آقای حاتمی فرماندار محترم سمنان
انجمن محترم شهر سمنان

در نهایت‌مسرت‌انتخاب آقای مهدی طاهری را که از فرهنگیان لایق وفعال وصدیق واز جوانان روشن فکر و مومن به‌انقلاب‌شاه وملت است به سمت شهردار سمنان از صمیم قلب تبریک‌و تهنیت‌عرض می‌نمائیم.

مدیران و کارکنان شرکت ساختمانی لتیبار

آئین‌ملی‌بزرگداشت‌پنجاه‌سال‌شاهنشاهی پهلوی در

مجتمع کارخانجات آزمایش

باشکوهمندی خاصی جشن‌گرفته شد — در صفحات ۱۸ و ۱۹

قابل توجه علاقمندان اراضی زعفرانیه کرج رجوع بصفحه ۱۲ نیازمندیها

صاحبان صنایع وبازرگانان کشور

الاخاء

تنها مجله عربی زبان ایران از گروه نشریات موسسه اطلاعات یاداشتن نمایندگی در ۱۲ کشور عرب. بزودی شنبه منتشر میشود

دانشگاه صنعتی آریامهر
دانشکده مهندسی سازه

آگهی پذیرش دانشجو برای دوره فوق‌لیسانس برای سال تحصیلی ۳٦ـ۲۵۳۵ در صفحه ۱٦

اطلاعیه حج طریقت

کلیه زائران گروه حج طریقت امروز بسلامتی وارد مکه معظمه شدند .

رضا طریقت

آگهی

پروانه کار بنام جیمز آلفرد باور

(JAMES ALFRED BOWER)

کارمند این شرکت، از اداره اشتغال اتباع بیگانه ـ تهران مفقود شده و از درجه‌اعتبار ساقط است .

شرکت پارسونز جوردن اینترنشنا ل‌کورپوریشن

جناب آقای حاج علی لطیفی

باکمال تاسف مصیبت وارده را تسلیت عرض نموده، بقای عمر وسلامتی حضرتعالی وخانواده محترم را ازدرگاه خداوند متعال خواستاریم.

شرکت تجارتی کوفرد (ناسیونال)

با کمال تاسف درگذشت بانو فاطمه محبوبین‌مادر آقای علیرضا محبوبین خزانه‌دار کتابخانه پهلوی را باطلاع می رساند .

مجلس ترحیم زنانه و مردانه آن مرحومه روز دوشنبه اول آذر ماه ۲۵۳۵ از ساعت ۱ تا ۳ بعداز ظهر در مسجد ولی‌عصر واقع در خیابان حشمت‌الدوله غربی منعقد خواهد بود .

شجاع‌الدین شفا

۱ـ۲ — آ_۲۷۱۷۹

جناب آقای غلامحسین شباب

درگذشت نابهنگام مادر گرامیتان را تسلیت گفته، سلامتی و بقاء عمرجنابعالی را از خداوند مسئلت‌داریم.

کریم حمیدی ـ داود حمیدی

بانهایت تاسف وتاثردرگذشت بانو فاطمه محبوبین مادر آقای علیرضا محبوبین نایب رئیس هیئت مدیره شرکت تعاونی کارکنان دربار شاهنشاهی را به اطلاع می‌رساند مجلس ترحیم زنانه ومردانه آن مرحومه روز دوشنبه اول آذرماه ازساعت ۱ الی۳ بعدازظهر درمسجد ولی عصر واقع‌درخیابان حشمت‌الدوله غربی منعقداست.

رستم امیر بختیاری

جناب آقای علی ایمانی ریاست انجمن استان مرکز

انتخاب جنابعالی را با آرزوی موفقیت بیشتر درپیشبرد هدفهای ملی تبریک میگوئیم

حاج اکبر عاقلی‌نژاد ـ حاج محمود مخملباف

جناب آقای علی ایمانی

گزینش آنجناب را بریاست انجمن استان مرکزی ازسوی برگزیدگان انجمنهای محلی استان مرکز تبریک میگویم

محمود ایازی

جناب آقای علی ایمانی ریاست انجمن استان مرکز

انتخاب جنابعالی را باآرزوی توفیق خدمت صمیمانه تبریک‌میگویم.

از طرف ساکنان غرب تهران: یدالله سمنانی

فرودگاه بیروت درپناه تانک‌ها بازشد

بین دوجبههٔ فلسطینی زدوخوردهای خونین روی داد

بیروت- خبرگزاری فرانسه - در حالیکه دیروز با از سرگرفته شدن فعالیت فرودگاه بین‌المللی بیروت گام‌تازه‌ای در راه عادی شدن اوضاع در پایتخت لبنان برداشته شدهنوز برای آرام کردن اوضاع شمال و جنوب لبنان هیچگونه‌اقدامی بعمل نیامده است. بگفته منابع آگاه هنوز دومشکل عمده در این راه وجود دارد.

۱- عقب‌نشینی واحدهای ارتش خلق عراق‌درترابلس.

۲- آشفتگی اوضاع درمرزهای لبنان واسرائیل. در قطعنامه‌های کنفرانس ریاض اعزام کلاه سبزها به‌مناطق‌جنوبی لبنان پیش‌بینی نشده اما ادامه حملات نیروهای محافظه‌کار و پشتیبانی‌اسرائیلی ها به دهکده های زیرکنترل ترقیخواهان کمال جنبلاط رهبر سوسیالیست های ترقیخواه را برآن‌داشته که از سران کشورهای عربی بخواهد واحدهائی‌از کلاه‌سبزها به‌بخش‌های جنوبی لبنان فرستاده شود

مرزهای جنوبی

این مسئله در مذاکرات‌اخیر یاسرعرفات‌بارهبران‌سوریه نیز مورد بررسی قرار گرفته است. روزنامه «الانوار»درشماره امروز خود نوشته است مذاکراتی در سطح بین‌المللی‌پیرامون اوضاع مرزهای جنوبی لبنان درجریان است جنبلاط دیروز ضمن اشاره به‌حوادث جنوب لبنان گفت سوریه پس ازآگاهی ازتبانی محافظه‌کاران بااسرائیل نسبت به‌چپ‌گرایان روش مثبتی درپیش‌گرفته است. در مذاکرات یاسرعرفات اختلافات اخیر سازمان صاعقه بامقامات فلسطین نیز مورد بررسی قرار گرفته است.

عرفات بعدازظهر دیروز در پایان یک دیدار ۲۴ ساعته از سوریه به‌بیروت بازگشت. خبرگزاری وفا گزارش داد که مذاکرات دمشق درباره روابط سوریه و سازمان آزادی‌بخش فلسطین نتایج مثبتی ببارآورده است. روزنامه السفیر ازقول یک منبع فلسطینی نوشته‌است که تشکیل احتمالی یک‌کشور مستقل فلسطین ونقش اردن درتشکیل کشور جدیدو همچنین اجرای قراردادهای لبنان - فلسطین درگفتگوهای عرفات و رهبران فلسطینی مورد بررسی قرار گرفته است. بگفته‌همین منابع سازمان آزادی بخش‌فلسطین پس‌از حوادث لبنان در سیاست خود تجدید نظر کرده وبا تشکیل یک دولت مستقل فلسطین در ساحل غربی اردن وباریکه غزه موافقت کرده است

ریاض: سال ۱۹۷۷ سال حل مسایل خاور میانه و فلسطین خواهد بود

قاهره - خبرگزاری فرانسه - محمود ریاض دبیر کل اتحادیه عرب اظهار عقیده کرد که سال ۱۹۷۷ سال حل مسئله خاورمیانه و مسئله فلسطین خواهد بود. وی از کشور های عربی همسایه اسرائیل خواستار شد که از هم اکنون موقع سیاسی ونظامی خودرا بایکدیگر هماهنگ سازند.

محمود ریاض گفت اظهارات اخیر رهبران‌اسرائیل درباره برقراری صلح در منطقه و مذاکره با فلسطینی هامضامین تازه‌ای نداشت.

وی گفت اسرائیل باید همه سرزمین های عربی را بدون قید و شرط تخلیه کند و تنها در این‌شرایط می توان صلح را به خاورمیانه بازگرداند.

دبیرکل‌اتحادیه عرب‌گفت‌که اعراب باید از دولت جدید امریکا بخواهند که نسبت به آرمان عرب روش عادلانه‌ای در پیش گیرد. البته اطلاعاتی که جیمی کارتر از حقایق اوضاع خاورمیانه دارد. کامل نیست و مدتی وقت لازم است تارئیس جمهوری‌جدید بدقت این مسئله را بررسی کند.

در تل‌اویو آبااِبان وزیر امور خارجه سابق اسرائیل در تفسیر سخنان اخیر پرزیدنت سادات گفت اسرائیل باید اظهارات هر یک از رهبران عرب رادر باره بر قراری صلح با خوشحالی تلقی کند اما در عین‌حال مراقبت کند که این اظهارات دامی برای گرفتار کردن اسرائیل نباشد.

مسئله دیگری که فکرزمامداران عرب را بخود مشغول داشته زد وخورد افراد سازمان صاعقه (طرفدار حزب بعث سوریه)باهداثیان الفتح در اردوگاههای فلسطین است.همزمان باحملات نظامی صاعقه یک حمله سیاسی طرفدار سوریه در بیروت آغاز شده است کماندوهای صاعقه چهارشنبه شب پس‌از زدوخورد کوتاهی باافراد سازمان آزادی بخش‌فلسطین توانستند دفاتر سابق سازمان صاعقه را در اردوگاه صیدا اشغال کنند. این محل ها ازماه ژوئن گذشته توسط‌نیروهای ضدسوریه اشغال شده‌بود.

بدنبال این اختلافات دیروز یاسرعرفات از پرزیدنت سادات وملک‌خالد پادشاه عربستان سعودی درخواست کرد به زدوخوردهای شدیدی که بعدازظهر پنجشنبه در بیروت بین صاعقه وجبهه خلق دموکراتیک برای آزادی فلسطین درگرفته پایان دهند.

به‌نوشته روزنامه الاهرام یاسرعرفات تلفنی ازپرزیدنت سادات وملک‌خالد تماس گرفته و میانجی‌گری آنها رابین صاعقه و جبهه خلق دموکراتیک خواستار شده دست. در زدوخورد بین افراد صاعقه و جبهه دموکراتیک خلق ۳۸نفر از دو طرف کشته وبزخمی شده‌اند. از سوی دیگر روزنامه «البعث» چاپ‌دمشق از همزمان بودن حملات اسرائیل درجنوب لبنان باتوطئه عراقی ها درخارج وداخل لبنان اظهار تأسف کرده است.

این روزنامه می‌نویسد در حالیکه اسرائیل دهکده های آرام جنوب لبنان را بمباران می‌کند رژیم‌عراق‌جاسوسان‌خود را در داخل وخارج لبنان به‌فعالیت وادار کرده است.

ملاقات دیپلماتیک

از سوی دیگر دیروز برای نخستین بار پس از آغاز بحران بین یک دیپلمات فالانژیک «دیپلمات شوروی» ملاقاتی روی‌داده بدین ترتیب که‌امین‌جمائیل عضو دفتر سیاسی فالانژ از «ولادیمر کولوجوکا» دبیر دوم سفارت شوروی در لبنان‌دیدن کرد و مدتی باوی پیرامون آخرین تحولات اوضاع لبنان‌به گفتگو پرداخت.

نخست‌وزیر اردن:

حملات تروریستی علیه‌اردن ادامه‌میابد

امان -رویتر- «مودار بدران» نخست‌وزیراردن درمصاحبه‌ای گفت، اردن نگران آنست که کوماندو های فلسطینی در آینده با حملاتی نظیر آنچه روز چهارشنبه به هتل انتر- کنتینانتال امان بعمل آوردند، تاسیسات حساس کشور را مورد حمله های تروریستی قرار دهند.

در مصاحبه نخست وزیر اردن که با روزنامه «الرای» صورت گرفته گفته می شود که توطئه گران و تروریست ها از دست زدن به عملیات تروریستی‌علیه اردن‌خودداری نخواهند کرد.

روز چهارشنبه چهار کوماندوی فلسطینی ضمن حمله به هتل انتر کنتینانتال امان نخست موفق گردیدند ۱۵۰ تن ازمسافران وکارکنان هتل را به گروگان بگیرند، لکن با داخل شدن نیرو های اردنی در عملیات سه تن از تروریست ها کشته شدند و به‌این ترتیب‌حمله کوماندوها عقیم و نافرجام ماند.

عربستان باافزایش ۱۰ درصدموافق‌است

کنفرانس اوپک بتأخیر نخواهدافتاد

وین - یونایتدپرس - وزیران نفت کشور های مهم صادر کننده‌ماه آینده در قطراجتماع خواهند کرد تا توصیه های مربوط به افزودن قیمت نفت را برای جبران کردن اثرات تورم کشورهای صنعتی‌باختری بررسی کنند.

این نکته دیروز در حالیکه کمیسیون کارشناسان اقتصادی سازمان کشور های صادر کننده نفت (اوپک) به بررسی آثار تورم کشور های صنعتی بردرآمد ممالک عضو اوپک پایان دادند مورد اتفاق‌محافل نفتی بود.

کمیسیون اقتصادی اوپک که از دوشنبه گذشته دروین تشکیل جلسه داده‌بود کار خودرا تا روز گذشته (جمعه) تقریبا بدون وقفه‌ای دنبال کرد. در این جلسات توصیه های مربوط به افزایش قیمت نفت خام که باید به کنفرانس آینده وزیران اوپک تسلیم شود مورد مطالعه قرارگرفت.

وزیران اوپک قرار است روز ۱۵ دسامبر در دوحه پایتخت امارت قطر اجتماع کنند. یک مقام رسمی اوپک دیروز به خبرنگاران گفت که وظیفه کارشناسان اقتصادی اوپک صرفا عبارت از توجیه کردن هر تصمیمی است که برای بالا بردن قیمت نفت‌باید از طرف وزیران اوپک گرفته شود.

کارشناسان اقتصادی‌اوپک نیز در تماس با خبرنگاران‌از دادن‌هر توضیحی جزیادآوری این نکته که تصحیح قیمت‌نفت و تطبیق دادن آن با تورم ممالک باختری ضرورت دارد خودداری کردند.

کارشناسان اقتصادی اوپک در جلسات دوشنبه گذشته تا دیروز مخصوصا آمار ها و اطلاعات مربوط به سیر صعودی تورم در کشور های صنعتی را که از تاریخ آخرین افزایش‌قبلی نفت تاکنون‌وجود داشته است بررسی کرده‌اند. اوپک آخرین بار درسپتامبر ۱۹۷۵ قیمت نفت خام را ۱۰ درصد افزایش داده و از آن هنگام تاکنون وزیران‌اوپک دوبار تشکیل جلسه داده‌اندو هردو بار قیمت نفت را در سطح سپتامبر ۱۹۷۵ ثابت نگهداشته‌اند.

برخی از اعضای افراطی‌تر اوپک طبق گزارشهائیکه در وین بدست‌آمده طرفدار افزایش اساسی به میزان ۲۵ در صد در قیمت نفت هستند ولی عربستان سعودی که بطور عمده مسئول تثبیت قیمت نفت در فاصله‌سپتامبر ۱۹۷۵تاکنون بشمار میرود بنا بر همان گزارشها اعلام کرده است که افزایش بیش از ۱۰ درصدرا درقیمت‌نفت خام قبول‌نخواهد کرد.

اظهارات راکفلر

نلسون راکفلر معاون‌ریاست جمهوری امریکا عقیده دارد که۱۵ درصدافزایش که ممکن است طبق گزارشهای بدست آمده در قیمت نفت خام‌مورد توجه‌کشور های عضو اوپک قرارگرفته باشد برای اقتصاد جهان عواقبی فاجعه آمیز خواهد داشت.

راکفلر اضافه میکند که افزایشی در این ابعاددرقیمت نفت حرکت تورمی جدیدی‌در امریکا ایجاد خواهد کرد.

رهبری کشورهای‌صنعتی

ژاپن و امریکا رهبری کشور های صنعتی مصرف کننده نفت را در تکاپوی این محافل برای خرید و ذخیره کردن هرچه بیشتر نفت تاقبل از افزایش قابل انتظار قیمت‌خام صادراتی کشورهای عضو اوپک‌برعهده گرفته‌اند.

تهدید آمریکا

شیخ عبدالعزیزبن خلیفه اثانی وزیر دارائی و نفت قطر در مصاحبه‌ای که‌روز جمعه‌انتشار یافته گفته است که تهدید های امریکابرای‌برحذر داشتن‌کشور های عضو اوپک از بالا بردن قیمت نفت دارای دلایل سیاسی است‌ومتوجه کشور های عرب است. شیخ‌عبدالعزیز گفت که امارت قطر طرفدار آن است که ماه آینده درکنفرانس وزیران اوپک در دوحه قیمت نفت خام متناسب با افزایش قیمت کالا های صادراتی‌ممالک صنعتی که بوسیله کشورهای تولید کننده نفت وارد میشود افزایش یابد.

ازسوی‌دیگر روزنامه «الوحده» ازقول‌مقام های بلند پایه‌امارات متحده، این شایعه را که کنفرانس اوپک بجای ماه آینده در ماه فوریه تشکیل خواهدشد، تکذیب کرد، و نوشت کنفرانس‌طبق قرار قبلی و بدون تعویق در ماه دسامبر تشکیل خواهد شد.

موافق ۱۰ درصد

شیخ زکی یمانی وزیر نفت عربستان سعودی ضمن مصاحبه‌ای با «بیزنس ویک» گفت عربستان سعودی یک افزایش ده در صد قیمت نفت را خواهد پذیرفت.

یمانی تاکید کرد که‌عربستان سعودی در باره مسئله نفت روش ملایمی پیش گرفته است چرا که نمیخواهیم غرب بایک رکود اقتصادی روبروشود. چه رکود اقتصادی سیستم های سیاسی کنونی‌را بویژه درغرب تضعیف کرده و تعداد بیکاران راافزایش خواهدداد وموجب روی کار آمدن سیستم های سیاسی گوناگون خواهد شد.

چین به بمب مجهز به کلاهک هیدروژنی مجهزشد

● واشنگتن - اسوشیتد - پرس - روزنامه های ژاپنی، ضمن ابراز نگرانی شدید از انفجار اتمی‌اخیر چین نوشته‌اند که آزمایشی از یک بمب نو در مورد این انفجار که بیانیه خبرگزاری‌چین هیدروژن چهار مگاتنی بود،تلویا حاکی از ان است که چین برای موشک های دوربردخود دارای بمب هائی مجهز- به کلاهک هیدروژنی‌است زمینه‌نوشت که خبرگزاری چین نو، در بیانیه خود سعی کرده‌استنشان دهد روزنامه اساهی، در این که قدرت هسته‌ئی چین، بسیاربیش از آنچه پیش- بینی می‌شد، افزایش‌یافته است.

اخبار کوتاه جهان

عضویت آنگولا وتو نخواهد شد

● سازمان‌ملل-آسوشیتدپرس- دیروز امریکا به شورای امنیت‌سازمان ملل اطلاع‌داد که دیگر تقاضای عضویت آنگولا در سازمان ملل را وتو نخواهد کرد.

این اظهار مغایر باوتوی امریکادر ژوئن گذشته است که مانع از قبول عضویت آنگولا در سازمان ملل شد.

مقام های رسمی سازمان‌ملل گفتند که نماینده امریکا در جلسه خصوصی کمیته عضویت شورای امنیت سازمان ملل گفته است: «امریکا نمیتو انداز عضویت آنگولا حمایت کند اما راه ورود این کشور بسازمان ملل راهم نخواهد بست».

این اظهار نشانه آن است که امریکابه‌عضویت آنگولا رای ممتنع خواهد داد. جلسه آینده شورای امنیت برای اخذ تصمیم نهائی در باره عضویت آنگولا، قرار است روز دوشنبه همین هفته تشکیل شود.

اسکلت ۸ هزار ساله

● آتن- آسوشیتدپرس - انجمن‌باستان شناسی‌یونان، دیروز اعلام کرد که یک اسکلت انسان که گفته می شود متعلق به حدود ۸۰۰۰ سال، یعنی دوران حجرقدیم است در روستائی نزدیک شهرک تریکالا، واقع در یونان مرکزی‌کشف شده است.

این اسکلت دستش زیر چانه قرار داشت مقداری وسایل مومیائی که در نزدیکی‌همین اسکلت یافته شده دلیل بر آن است که برخی ازمرده هارادر آن دوران مومیائی می‌کرده‌اند.

لزوم تغییر در تحصیل زنان

● بروکسل- آسوشیتدپرس- در کتابی‌که‌دیروز به وسیله کنفدراسیون اتحادیه های کارگری اروپا انتشار یافت، گفته شده است که لازم است‌در نحوه تحصیل زنان ودختران جوان، تغییراتی داده شود.

زنان و دختران جوان،در نظام آموزشی فعلی ناخود آگاه بااندیشه مربوط به مقام زن و مرد آشنا می شوند زن به عنوان مادر، کدبانو، آموزگار و از این قبیل مقام ها شناسانده می شود، در حالی که مرد عنوان کسی که در خارج از خانه باید کار کند، و سرپرست خانواده است معرفی می شود.

دراین کتاب گفته شده است: «برای تغییر این شیوه روشن است که باید زنان و مردان رادر هر کاری که مربوط به زندگی بچه می شود مشترکا مداخله دهند.» در همین کتاب گفته شده است که در دوره دبیرستان‌آموزش باید برای هر دو جنس مشابه باشد ،و آموزش های اختصاصی باید هرچه ممکن است دیرتر ،آغاز شود. در اروپا، زنان جوان و دختران‌هنوز بسوی‌مشاغلی هدایت می شوند که از دیر باز مربوط به زنان تلقی می شده‌است

آتش‌سوزی در آسمانخراش

● لوس‌آنجلس -یونایتد پرس - دیروز صبح، آتش سوزی وسیعی در دو طبقه از آسمان - خراش معروف ۳۲ طبقه «آکسیدنتال تاورز» را دربر گرفت ولی ۲۵۰ مامور آتش نشانی، از گسترش آتش به سایر طبقه ها جلوگیری کردند. این آسمان - خراش، مقر مرکزی شرکت نفت اکسیدنتال است.

در این آتش سوزی‌به کسی آسیب نرسید، و میزان خسارت وارده‌به آسمان خراش‌هنوز معین نشده است. درباره‌علت آتش سوزی نیز هنوز گزارشی منتشر نشده است.

آزادی هرست

● سانفرانسیسکو -رویتر- پاتریشیا هرست، دیروز، بنابر رای یک قاضی فدرال، با دادن‌ضمانت از زندان آزاد شد. و پس‌از ۳۴ ماه که به‌جرم آدم‌ربائی و شرکت در دزدی ازیک بانک‌زندانی بود به نزد خانواده‌اش بازگشت.

هواپیمای جدیدشوروی پس‌از بمباران امریکا به‌شوروی بازمیگردد

واشنگتن - آسوشیتدپرس - کارشناسان سازمان های ضد اطلاعاتی امریکا عقیده دارندکه روسها دست اندر کار تکمیل هواپیمای تانکر جدیدی هستند که‌هواپیمای بمب‌افکن «بکفایر» شوروی را قادر خواهد کرد که هدفهای خود را درخاک امریکا بمباران کند و سپس به شوروی بازگردد. کارشناسان امریکا میگویند که‌این امرتلاش هایی را که از طرف امریکا و شوروی صورت میگیرد تا ضابطه های جدید و محدود - کننده‌ای برای تسلیحات استراتژیکی‌بوجود آورنددچار اشکال خواهد کرد.

هواپیمای تانکرجدیدشوروی یکی از انواع هواپیما های بزرگ چهار موتوره «ایل-۷۶» است که درپرواز های تجارتی مورد استفاده‌روسها قراردارد و بطوریکه منابع‌ضد اطلاعاتی امریکا میگویند ممکن است تا دوماه‌دیگر برای استفاده‌نیروی هوایی شوروی آماده شود.

هواپیمای بک فایر مافوق صوتی‌شوروی یکی از جنگ افزار هایی است که‌جرالدفورد رئیس جمهور امریکا در ماه گذشته از آن بعنوان «سیستم های اسلحه نواحی تیره» نام برده است.

فورد گفته است که این قبیل تجهیزات جنگی در مذاکرات امریکا و شوروی‌برای محدود کردن تسلیحات استراتژیکی و هسته‌ای ایجاد اشکال خواهد کرد. مذاکرمکنندگان امریکا مایلند که هواپیمای بکفایرنیز در هر توافق جدیدی که از مذاکرات محدود کردن جنگ افزار های سوق‌الجیشی (مذاکرات‌سالت»)حاصل‌خواهد شد گنجانده شود ولی‌روسها تاکنون با این احتجاج که بکفایر از جنگ افزار های استراتژیکی نیست تاکنون در برابرتقاضای امریکائیان‌مقاومت کرده‌اند. در این موردتردیدی وجود ندارد که بکفایر قادر است از هر پایگاهی درنواحی جنوب شوروی و دریای‌سیاه که‌درحال حاضر محل استقرار این نوع هواپیماهاست برخیزد وکشور های اروپای غربی وسایر نواحی‌نزدیک شوروی را درهم بکوبد. شعاع عمل موثر این نوع هواپیما را کارشناسان امریکائی‌بدون نیاز به سوختگیری مجدد ۳۵۰۰ میل برآورد کرده‌اند.

موتور جدید

اولین هواپیمای جت تری‌استار ساخت لاکهید که به‌موتور جدید وقدرتمندتر رولزرویس آر.بی ۲۱۱-۵۲۴ مجهز شده متعلق به‌شرکت هواپیمایی عربستان سعودی است و پرواز های آزمایشی‌آن آغاز گردیده است، این هواپیما قرار است در ۱۹۷۷ برای استفاده در پروازهای منظم به‌خدمت گرفته‌شود. «تری‌استار» نخستین هواپیمائی است‌که درآن موتور مذکور برای پروازهای‌بازرگانی مورد استفاده قرار گرفته است.

آزمایشهایی‌که ازمارس گذشته آغاز شده دو امتیاز مهم موتور جدید رولزرویس آر.بی ۲۱۱-۵۲۴ را بصورت قدرت بیشتر ومصرف کمتر به‌ثبوت رسانده است.

موتور آر.بی ۲۱۱-۵۲۴ قادر است‌نیروی پیشرانه‌ای که حداکثر تا ۵۰۰۰۰ پوند خواهد رسید تولید کند و این رقم ۸۰۰۰ پوند بیش از قدرت پیشرانه موتور رولزرویس‌آر.بی ۲۱۱-۲۲۸ (عکس پائین) است. علاوه براین موتور جدید حداقل ۰٫۵ درصد از مصرف سوخت در مقایسه باموتور قبلی صرفه‌جویی خواهد کرد.

زیبای جامائیکایی ملکه‌زیبایی جهان‌شد

سرانجام درمیان‌جنجال‌بیسابقه جهانی داوران‌انتخاب ملکه‌زیبائی جهان زیباروئی از سرزمین جامائیکا بنام «سندی‌بریک‌اسپیر» ۲۲ساله رابعنوان‌زیباروی جهان درسال ۱۹۷۶ برگزیدند. زیباروی جهان درسال۱۹۷۶پس ازانتخاب شدن به‌این مقام در رقصی که باین مناسبت ترتیب داده شده‌بود با«جیمزهانت» قهرمان مسابقات اتومبیلرانی انگلیس رقصید. جامائیکا ازجمله کشور های تحریم کننده مسابقات ملکه‌زیبائی سال ۱۹۷۶ بود.

«عکس رادیوئی‌آسوشیتدپرس»

لندن - رویتر - سندی بریک اسپیر، ملکه زیبائی جامائیکا، دیشب در میان خروش‌اعتراضی که‌علیه «آپارتئید» برخاسته بود، به عنوان ملکه زیبائی جهان برگزیده شد.

مسابقه جهانی ملکه زیبائی که باخروج ۹ ملکه زیبائی به علت اعتراض‌علیه حضور ملکه زیبائی افریقای جنوبی، به جنجال کشیده شده بود، سرانجام با اعلام ملکه زیبائی جامائیکا به عنوان ملکه زیبائی جهان، پایان یافت. دراین مسابقه ملکه‌زیبائی استرالیا مقام دوم، وملکه‌زیبائی «گوام» به مقام سوم رسیدند.

در پایان مسابقه باردیگر فریاد اعتراض علیه حضور ملکه‌زیبایی افریقای جنوبی در این مسابقه بلند شد ولی چند دقیقه بعد تمامی این ماجرای اعتراض آمیز به دست فراموشی سپرده شد و مسابقه‌ای که باآن همه جنجال برگزار شده بود، پایان یافت. مردم جامائیکا، خبر پیروزی‌ملکه زیبایی خودرا، باوجود اینکه دولت جامائیکارسما این مسابقه‌را تحریم کرده‌بود، باسرور فراوان استقبال کردند. ملکه زیبایی‌جهان آموزگار ورزش است و با آن که دولت جامائیکا رسما اورا معرفی نکرده بود اما در مسابقه شرکت کرده و برنده شد.

«دیویدکور» معاون نخست وزیر جامائیکاپس از شنیدن خبر توفیق‌ملکه زیبایی جامائیکا گفت: «تبریکات شخصی خودرا بمیس بریک «اسپیر» عرضه می کنم.»

خانم مارگریت‌بورگ، مادرملکه زیبایی جهان گفت که از پیروزی دخترش بسیار شاد است. و اضافه‌کرد که: «سیاست و زیبایی نباید بایک دیگر آمیخته‌شوند.»

تروریست‌های آلمان دریمن جنوبی تعلیم می‌بینند

بن-خبرگزاری‌ها - دی‌ولت، روزنامه محافظه‌کار آلمانی، دیروز نوشت که تروریست های آلمان غربی در یمن جنوبی،دریک‌اردوگاه جبهه خلق برای‌آزادی فلسطین آموزش می‌بینند.

این روزنامه، باستناد گزارش هائی از سازمانهای امنیتی آلمان فدرال، همچنین نوشته است که تروریست های مذکور، با نام های مستعار، در عدن زندگی می‌کنند، و درانجا شیوه های سوء قصد و خاصه نحوه هواپیما ربائی را فرا میگیرند.

بنابر نوشته «دی‌ولت» رهبر این تروریست‌های آلمانی شخصی بنام مستعار «خالد» است که نام اصلی او زیگفرید هاگ وشغل پیشین او وکیل دادگستری بوده است.

دی‌ولت‌همچنین خاطر نشان کرده است که افراطی های راست‌گرائی مانند«هلماالبرشت» که تازگی در هامبورگ بازداشت‌شدندنیز با سازمان های فلسطینی روابطه مداومی داشته است

دی‌ولت در پایان گزارش خود نوشته است‌کهتروریست های آلمان غربی در عرصه بین‌المللی نقش‌مهمی ایفامی- کنند و با گروه های بادر- ماینهوف و کارلوس تماسهای بسیار نزدیک دارند.

الدستور:

سادات و برژنف‌محرمانه ملاقات کردند

عمان- اردن - خبرگزاری فرانسه - روزنامه اردنی «الدستور» دیروز اعلام کردکه لئونیدبرژنف دبیرکل حزب کمونیست‌شوروی وانورسادات رئیس جمهوری مصرروزچهار شنبه گذشته‌مخفیانه دربلگراد باهم دیدار وگفتگو کرده‌اند. «الدستور» خاطرنشان‌کرده است که درجریان این دیدار رهبران‌دوکشور دربارهٔموضوع وامهای شوروی‌به مصرگفتگو کرده‌اند.

همین روزنامه تائید کرده است که مارشال تیتورئیس جمهوری یوگسلاوی‌نقش‌مهمی درنزدیک کردن‌نظرات رهبران مصر وشوروی برعهده داشته

ازچهارگوشه‌جهان

هواپیما روی خانه سقوط کرد

بروکسل- آسوشیتدپرس- یک هواپیمای جت جنگنده نیروی هوایی بلژیک دیروز در شهر «فلیپ ویل» در جنوب بلژیک برروی خانه‌ای سقوط کرد ویک زن را به قتل رساند.

بطوریکه منابع وزارت دفاع بلژیک گزارش داده‌اند ظاهرا قسمتی از مهمات هواپیما در آسمان منفجر شده و براثر آن‌سوخت هواپیما آتش گرفته است. حداقل دو خانه دیگر نیز براثر سقط هواپیمای بلژیکی‌آسیب‌دیده‌اند. هواپیمای سقوط کرده از نوع میراژ وساخت فرانسه بوده است خلبان هواپیما موفق شد قبل ازسرنگون شدن خود را با چتر نجات دهد. هواپیما تنها ۱۵ دقیقه قبل ازسقوط از پایگاه هواپیمائی پیمان ناتو «فلورن» واقع در جنوب بلژیک برخاسته بود.

خاکستر «ژان گابن» دردریا پراکنده‌شد

برست - فرانسه - رویتر - خاکستر ژان‌گابن، هنرمند محبوب سینمای فرانسه، دیروز در آب های توفان‌زده اقیانوس اطلس پراکنده شد.

گابن که زمانی در ناوگان بازرگانی خدمت می کرد در دوران جنگ دوم به ناوگان دریائی فرانسه پیوست. آخرین آرزوی او این بود که در دریا دفن شود.

تشریفات پراکنده کردن خاکستر او در برابر چشمان اشک‌آلود هزاران دوستدار او در بندر برست واقع در کرانه ایالت برتانی که مقر ناوگان حمل‌ونقل دریائی نیروی دریائی فرانسه است برگزار شد.

اتومبیل چینی بنام «پکن»

پاریس، یونایتدپرس - شرکت فرانسوی «دزاشتور»، دیروز اعلام کرد که نخستین اتومبیلهای چینی که به دنیای‌غرب صادر شده، اتومبیل های چهارسیلندری است به نام «پکن» که به زودی در پاریس بمعرض فروش گذارده میشود.

این اتومبیل، که شبیه جیپ ارتش آمریکا، و لندرور بریتانیاست در حدود ۳۵۰۰۰ فرانک (۷۰۰۰ دلار) قیمت‌گذاری شده است و حداکثر سرعت آن ۹۷ کیلو متر در ساعت است.

خاک
تشکیل و طبقه بندی
چاپ دوم باتجدیدنظر
محمد بای‌بوردی
ابراهیم کوهستانی
شماره ۱۳۱۰
ناشر: مؤسسهٔ انتشارات و چاپ دانشگاه تهران

فرصت مناسب برای داوطلبان رشته شورت هند بااخذدیپلم R.S.A لندن و M.G.H امریکا
(تندنویسی بزبان‌انگلیسی)
پیرو آگهی قبلی شروع دوره‌های جدید شورت‌هند ازاول آذرماه ۲۵۳۵ صبحها ۱۰-۱۲ و بعدازظهرها ۴-۶ را باطلاع می‌رساند.
برای ثبت‌نام و اطلاعات بیشتر شخصا به‌قسمت‌ثبت‌نام موسسه زبانهای خارجی خیابان پهلوی- بالاترازچهارراه تخت جمشید شماره ۱۵۹- بین ۲۲ تا ۲۷ آبانماه‌مراجعه نمایند تلفن ۶۶۶۶۵۰- ۶۴۸۱۹۹

یک فرصت استثنائی باتخفیف
۳۰٪ در هفته کتاب
ازنمایشگاه و غرفه فروش گروه انتشاراتی امیرکبیر در پارک فرح- انتهای بولوار- دیدن فرمائید.
از۲۶ آبان
به مدت یک‌هفته
مؤسسه انتشارات امیرکبیر

مقدمات آموزش کارمندان دیپلمه برای ارتقاء گروه فراهم شد

*** فهرست این کارمندان در اختیار سازمان اداری و استخدامی گذاشته میشود تا با همکاری موسسات آموزشی کلاس های آموزشی ترتیب دهند**

تهیه لیست کارمندان دیپلمه برای دیدن دوره های آموزش ضمن خدمت جهت ارتقاء گروه در وزارتخانه ها و موسسات دولتی شروع شد.

وزارتخانه ها و موسسات دولتی لیست اسامی کارمندان دیپلمه خود را برای برنامه ریزی جهت تشکیل کلاسهای آموزش ضمن خدمت به سازمان امور اداری و استخدامی کشور ارسال میکنند.

سازمان امور اداری و استخدامی کشور با ارسال بخشنامه ای از کلیه وزارتخانه ها و موسسات دولتی تقاضا کرده است حداکثر تا پایان آذرماه جاری لیست کارمندان دیپلمه خود را که در طبقات شغلی پائین تر از گروه ۷ استخدامی قرار دارند با تعیین عنوان رشته شغلی و محل جغرافیائی خدمت باین سازمان ارسال دارند.

سازمان امور اداری و استخدامی پس از ارسال اسامی کارمندان دیپلمه با همکاری وزارتخانه ها و موسسات دولتی، دانشگاه ها و مدارس عالی آموزشی و مرکز آموزش مدیریت دولتی نسبت به تهیه مقدمات آموزش ضمن خدمت کارمندان دیپلمه در سطح استان ها و فرمانداری های کل اقدام خواهد کرد.

در اجرای برنامه جایگزین آموزش بجای مدرک تحصیلی دانشگاهی ، ابتدا کارمندان دیپلمه‌ای که مدرک تحصیلی دانشگاهی از شرایط احراز ۸۰ طبقه شغلی آنها حذف شده است، آموزش ضمن خدمت برای ارتقاء گروه خواهند دید.

تنفس یکساعته

کمبود پارکینگ در تهران امری بدیهی است ، آنقدر بدیهی که سازمان مسئول ترافیک پایتخت هم ناگزیر در روش خود پیرامون جلوگیری از توقف وسائط نقلیه تجدید نظر کرد و پارکوسائط نقلیه را بمدت یک ساعت در تعدادی از خیابانهائی که پیش ازاین در آنها تابلوهای توقف ممنوع نصب بود ، آزاد کرد.

مکس تابلوئی را نشان می دهد که حاکی از آزاد شدن توقف در یکی از خیابانهای تهران است، این تابلو درچند متری تابلوی توقف ممنوعی نصب شده است که پیش از این رانندگان را از پارکوسیله نقلیه‌شان ممنوع میکرد.

دکتر پرویز مینا گفت در سال مسیحی جاری

درآمد نفت ایران به ۲۲ میلیارد دلار رسید

درآمد نفت ایران در سال مسیحی جاری که یکسال دیگر بپایان میرسد ، ۲۲ میلیارد دلار خواهد بود و درآمد ایران از هر بشکه نفت ۱۲ر۱۱ دلار است .

این مطلب را آقای پرویز مینا عضو هیئت مدیره شرکت ملی نفت در انجمن قلم عنوان کرد و ی اضافه نمود در حال حاضر ۹۸ درصد از درآمد نفت نصیب ایران شده و ۲ درصد بقیه بنفع طرفهای قرارداد می باشد .

ایران در عرض سه سال ۱۹۷۳ تا ۷۵ که قیمت نفت افزایش یافت ۴۳ر۵ میلیارد دلار درآمد داشته است و در تشریح تاریخ نفت و کوشش های ایران برای بدست گرفتن مالکیت و حاکمیت سال ۱۹۷۱ را نقطه عطفی دانست و سخنرانی شاهنشاه آریامهر در مجلس سنا را اغازی برای تحولات ۵ سال بعدی درجهان نفت عنوان نمود. وی گفت در این سال از هر بشکه نفت بطور متوسط ۳۳ سنت نصیب کشورهای تولیدکننده میشد اما این رقم امروز به بیش از ۱۱ دلار رسید . شرکت ملی نفت نیز در این دوران ترقی شایسته‌ای داشت بطوریکه در سال ۱۹۷۵ بعد از «شل» دومین کمپانی نفتی جهان ، و هفتمین شرکت بزرگ صنعتی و تجارتی دنیا بوده است . وی درپایان توسعه شرکت ملی نفت را در زمینه پالایشگاهها و پتروشیمی و گاز را تشریح کرد و اضافه نمود درسال ۱۹۷۵ قریب ۷۳ درصد کل بودجه و ۸۷ درصد درآمد ارزی کشور از محل درامد نفت تامین شده است و در شرکت ملی نفت ایران هم اکنون ۵۷ هزار کارگر و کارمند مشغول کار هستند.

سازمان حفاظت محیط زیست اعلام کرد:

۱۱۵ بیمارستان دولتی و خصوصی تهران به آلودگی محیط کمک میکنند!

سازمان حفاظت محیط زیست، از وزارت بهداری و بهزیستی خواست تا موجبات نصب دستگاه های زباله‌سوز را دربیمارستانها اجباری کند و بانهیه طرحهای زمان‌بندی شده، کلیه بیمارستان های کشور را به دستگاه زباله سوز مجهز نماید .

مدیر کل بررسی آلودگی‌های خاک سازمان حفاظت محیط زیست، اعلام داشت که از مجموع ۱۲۶ بیمارستان دولتی و خصوصی در تهران فقط ۷ تا ۱۰ بیمارستان مجهز دستگاه زباله‌سوز هستند و در بقیه بیمارستانهای تهران کوچکترین فعالیتی برای جلوگیری و کنترل انواع میکرب در زباله‌ها نمی کنند، حتی در بعضی بیمارستانها ضایعات انسانی که موردعمل جراحی قرار می‌گیرد دفن نمی گردد و همراه زباله های بیمارستان بخارج فرستاده می شود .

دکتر موثق مدیر حفاظت محیط زیست ضمن اشاره به معاذیر صاحبان بیمارستانها ، که عمدی بودجه را دلیل عدم نصب دستگاه زباله سوز اعلام داشته‌اند، یادآور شد که با درآمدی که بیمارستانها دارند و هزینه هنگفتی که برای درمان از بیماران دریافت میکنند، نصب دستگاه زباله‌سوز خرج بسیار ناچیزی است و میتوان با کمک های سازمان حفاظت محیط زیست دستگاههای مجهز زباله سوز را که در قسمت فیلتر آن دود ناشی از سوختن زباله را نیز خنثی میکند نصب کنند و بدین ترتیب کمک و اقعی به سلامت و مردم نمایند .

دکتر موثق اضافه کرد که علاوه برتهران بیمارستان‌های شهرستانها نیز فاقد دستگاه زباله سوز میباشند .

اطلاعات ونیازمندیهای عمومی

نرخ ارز

یک دلار امریکا ۷۰ر۷۰ ریال. یکلیره انگلیسی ۵۰ر۱۱۷ ریال. یک مارک آلمان غربی ۳۵ر۲۹ ریال. یک فرانک سوئیس ۱۰ر۲۹ ریال. یک فرانک فرانسه ۲۵ر۱۴ ریال . یکصد فرانک بلژیک ۵۵ر۹۱ ریال. یکصد لیر ایتالیا ۲۵ر۸ ریال. یکصد ین ژاپن ۱۰ر۲۴ ریال .

مسکوکات

ربع پهلوی ۷۰۰ ریال ، نیم پهلوی ۱۳۵۰ ریال یک پهلوی ۲۶۰۰ ریال ، دو و نیم پهلوی ۶۵۰۰ ریال، پنج پهلوی ۱۳۰۰۰ ریال

تلفنهای ضروری

تصادفات راهنمائی و رانندگی ۳۳۳۳۳۳ ـ ۳۴۳۴۳۴ ستاد مبارزه باگرانفروشی ۴۷ تا ۸۹۲۱۴۰ بیمه ایران (۲۴ ساعته) ۳۰۴۰۲۶ ـ ۶۴۳۰۱۴

کمیته ملی حمایت از مصرف کننده ۸۵۴۷۴۷ ـ ۸۵۴۸۴۸ ـ ۹۵۶۷۶۷

اطلاعات فرودگاه ۶۴۳۰۱۴ هواپیمائی ملی ۹۱۱۳۱۵ ـ ۹۱۱۳۱۴ ـ ۹۱۱۳۱۳ ـ هواپیمائی ملی پرواز های خروجی ۶۴۳۰۱۳ ـ ۶۴۳۰۱۴ ـ آتش نشانی تهران ۶۴۴۴۴۴ ـ آتش نشانی شمیران ۲۷۷۷۷۲ و ۲۷۷۷۷۱ مرکز اورژانس ۶۶۹۹۹۱ و ۶۶۹۹۲۱

مرکز اطلاعات مسمومیت ـ ۹۲۶۶۰۰ ـ ۹۲۷۷۰۰ ـ ۶۶۹۹۲۱

مرکز مبارزه با خودکشی ـ مرکز اطلاعات و درمانگاه های آسیب دیدگان حوادث ۶۶۰۰۵۱

آپارتمانهای ۱۰ طبقه باقطعات پیش ساخته احداث می شود

برای نخستین بار در ایران ساختمانهای ۱۰ طبقه با قطعات پیش ساخته احداث خواهد شد.

برای این منظور نخستین کارخانه خانه‌سازی صندوق تامین اجتماعی وابسته به وزارت بهداری و بهزیستی در پایان اسفند ماه سال جاری، اولین محصول خود را برای بهره‌برداری عرضه خواهد کرد و براساس یک برنامه ضربتی نخستین سری آپارتمانهای ده طبقه که قطعات آن قبلا در این کارخانه ساخته شده از اواخر خردادماه سال آینده آماده بهره‌برداری خواهد شد.

در حال حاضر کار ساختمانی نخستین کارخانه خانه سازی وزارت بهداری و بهزیستی بزیر سقف رسیده است و احتمالا ساختمان آن اواخر آذر ماه سال جاری به پایان می‌رسد.

این کارخانه با مشارکت شرکت خانه‌سازی ایران وابسته بوزارت بهداری و بهزیستی بخش خصوصی ایران و کشور سوئد ایجاد میشود که سرمایه آن نیز در اوائل سال آینده افزایش خواهد یافت. ظرفیت تولید سالانه این کارخانه یکهزار خانه است که در فصل ساختمانی به بازار عرضه خواهد شد.

از سوی دیگر روز گذشته نیز سمینار سه روزه مدیران تامین اجتماعی سراسر کشور در سازمان تامین اجتماعی مرکز گشایش یافت

در این سمینار برنامه‌های آینده بیمه‌گری مالی، سرمایه گذاری برای تامین نیروی انسانی مورد نیاز در سطح کشور، آشنائی با برنامه های کامپیوتری، تامین اجتماعی برای بیمه شدگان سراسر کشور طراحی خواهد شد.

شهرداران و روسای جدید انجمنها در شهرستانها

تصویب اعتبار ۱۶۲ میلیون تومانی

اصفهان (خبرنگار اطلاعات) ۱۶۲ میلیون تومان اعتبارات عمرانی خاص ناحیه‌ای سال آینده استان اصفهان درنخستین جلسه انجمن استان اصفهان تصویب شد.

دراین جلسه استاندار اصفهان ومدیران کل ادارات استان حضور داشتند .

گزینش رئیس انجمن

قرمضیاءالدین ـ در اولین نشست . اعضاء هیات رئیسه انجمن شهر قره ضیاءالدین بشرح زیر انتخاب شدند :

آقایان : انوری (رئیس) ـ حاجی احمد صیعطی (نایب رئیس) قربان جوادی (منشی) ـ حسین اصغرزاده (منشی) ـ گوهرنوروزی (عضو) و آقایان : حاجی عزیز فیض‌اللهی وخداداد جوادی نماینده انجمن شهرستان .

شهردار صومعه‌سرا

صومعه‌سرا (خبرنگار اطلاعات) اعضاء جدید انجمن شهر صومعه‌سرا به اتفاق آراء عظیم ماکوئی را به سمت شهردار صومعه‌سرا برگزیدند .

شهردار دره‌شهر

دره‌شهر ـ انجمن شهر دره‌شهر ، در اولین نشست خودحیدر هاشمی آموزگار را به عنوان شهردار برگزید.

حیدرهاشمی عضو هیات مشورتی روزنامه اطلاعات و اولین شهردار بومی دره شهر است .

روسای انجمن های شهر و شهرستان

سراب ـ ریاست انجمن شهر سراب به حسین خلیل‌زاده واگذارشد و تقی‌ستاری وپرویز سرابی بعنوان نایب رئیس ، ملکی وعسکرپور منشی برگزیده شدند .

مجتبی ملکی و قدرت‌داودی نیز به سمت رئیس و نایب‌رئیس انجمن شهرستان سراب، انتخاب شدند .

ابقای شهردار

همایونشهر ـ انجمن شهر همایونشهر دردومین جلسه خود باتفاق آراء جواد خیری شهردار همایونشهر را درسمت خود ابقاء کرد .

گزینش شهردار

اشنویه (خبرنگار اطلاعات) انجمن شهر اشنویه در نشست اخیر خود با اکثریت آراء محمداحمدی‌فر را بسمت شهردار اشنویه برگزید .

استعفای رئیس انجمن شهر

بیجار (خبرنگار اطلاعات) جمال رسولی رئیس انجمن شهر بیجار استعفای خود را کتبا به دفتر فرمانداری بیجار اعلام کرد.

وی علت استعفای خود را اختلافات موجود بین اعضاء انجمن شهر ذکر کرد . انجمن شهر بیجار از بدوتشکیل تاکنون نتوانسته است شهردار جدید این شهر را برگزیند .

شهردار تازه درود

درود ـ انجمن شهر درود ، دیشب در چهارمین نشست خود ، محمد رضا خادمی را به سمت شهردار این شهر برگزید .

شهردار درود ، لیسانسیه زمین شناسی است و چندماه پیش از دانشگاه فارغ‌التحصیل شده است .

۴ هزار خانوار دیگر در بندر بوشهر از آب لوله کشی استفاده خواهند کرد

★ بندر بوشهر با ٤ هزار مشترک فعلی فقط ۱۹۵۰۰ متر مکعب آب مصرفی دارد

با آغاز بهره برداری از خط لوله دوم آب بوشگان که مراحل آزمایش را طی میکند ۲۰ هزار متر مکعب آب بر ۱۹۵۰۰ متر مکعب آب فعلی بندربوشهر افزوده خواهد شد و درنتیجه ٤ هزار متقاضی انشعاب آب خواهند گرفت همچنین طرح تجدید لوله‌کشی شهر با هزینه‌ای در حدود ۳۰ میلیون تومان در دست اجرا است.

بندر بوشهر با چهارهزار مشترک فعلی فقط ۱۹۵۰۰ متر مکعب آب مصرفی دارد که در حد نیاز مردم نیست و هزاران نفر محروم از آب تصفیه شده شبکه لوله کشی آب شهر می‌باشند. در حال حاضر آب مشروب بندربوشهر از طریق چاههای برازجان ـ خورموج ـ وخط لوله اول بوشگان ـ تامین می‌گردد.

چاههای براز جان روزانه ٤ هزار متر مکعب قدرت آب رسانی دارد ولی چون خط لوله‌ای که آبرا از برازجان تا بندربوشهر می‌کشاند قدرت کشش ٤ هزار متر مکعب آب را ندارد روزانه بیش از ۲۵۰۰ متر مکعب آب به بندر بوشهر نمی‌رسد. خط لوله اول بوشگان واقع در ۱۵ کیلو متری بندر بوشهر که بهره برداری از آن از سال ۲۵۳۱ آغاز شده و از رودخانه شاهپور تغذیه میشود ، روزانه هشت هزار و پانصد متر مکعب آب به بندر بوشهر می‌رساند.

خط لوله دیگری از چاه های آب خورموج واقع در ۷۰ کیلو متری جنوب بندر بوشهر روزانه بین ٤ تا ۵ هزار متر مکعب آب به بندربوشهر می‌رساند.

از چندی پیش وزارت نیرو با نصب ۸ دستگاه آب‌شیرین کن درساحل رودخانه «داوس» روزانه ٤ هزار متر مکعب دیگر آب به بندربوشهر میرساند.

یک مقام آگاه در سازمان آب بندر بوشهر گفت: شبکه لوله کشی داخلی بندربوشهر بجهت فرسودگی و رعایت نکردن اصول فنی درکارگذاشتن آن نه تنها کشش کافی ندارد. بلکه مقدار زیادی آب تصفیه شده شهر را هدر می‌دهد.

در حال حاضر با اقداماتی که توسط استاندار بوشهر صورت گرفته طرحی برای تجدید لوله کشی شهر با هزینه‌ای درحدود ۳۰ میلیون تومان دردست اجرا می‌باشد تا شبکه لوله کشی آب بندر بوشهر تعویض شود.

میکروفیلم

گنجینه‌ای کوچک از مدارک بزرگ

برای صرفه جوئی در جا
برای صرفه جوئی در پرسنل
وبرای مراجعهٔ آسان تر

مؤسسات معتبر و فضای بزرگ بایگانی خود را به اندازهٔ میکروفیلم کوچک می‌کنند.

کداک
پیشاهنگ گسترش جهانی میکروفیلم

Kodak

شرکت الکترو کامرا ـ نمایندگی کداک در ایران
۲۶۰ خیابان شاه تلفنهای ۸ تا ۶۶۱۲۵۶

اطلاعات بانوان
سه‌شنبه‌ها منتشر میشود

قدم اول را بروی پادری کنفی
وبکو بگذارید
وبکو جهت درب ورودی شرکتها، منازل، هتلها، بیمارستانها وسایر اماکن عمومی (کاملاً بهداشتی)
سفارش مورد نیاز درهر اندازه پذیرفته میشود
نماینده پخش: مؤسسه مارلی تکس تلفن ۶۴۷۸۵۹ ـ ۶۴۴۴۳۳

تأسیسات کامل تهیه شن وماسه

گروه کارخانجات هازماگ فوست آلمان
سازندهٔ ماشین آلات تهیه شن وماسه وبتون
۱ـ فروش به اقساط ۵ ساله .
۲ـ درصورت تمایل دربهره برداری از تأسیسات با شما شریک میشویم .
۳ـ درپایان مدت کار، دستگاهها را از شما باز خرید میکنیم .
٤ـ ما دستگاه را نصب و ادارهٔ آن را بعهده میگیریم .
تهران: خیابان آیزنهاور مقابل وزارت کار شمارهٔ ۴۳۲
تلفن: ۹۵۴۴۶۰ ـ ۹۵۹۲۴۴

بالاتر از هاویلوکس رنگی نیست

هاویلوکس
معتبرترین نام در صنعت رنگسازی

اولین رنگ استاندارد شده ایران

35.H.9

تبریکات

جناب آقای مجید رضوانی

انتخاب مجدد آنجناب را بسمت شهردار شاهیندژ تبریک گفته موفقیت شما را در اجرای اهداف عالیه شاهنشاه آریامهر و خدمت به همنوع خواهانم. ابراهیم توتونچیان

جناب آقای محمود علی معصومی

انتصاب شایسته آنجناب را بریاست شورای داوری حوزه ۱۵ تهران صمیمانه تبریک میگوئیم و موفقیت شما را در راه بهثمر رسانیدن انقلاب شاه و ملت از درگاه خداوند آرزومندیم.

علی احمدی ـ حاج هدایت‌الله امیرمعزی ـ رضا عمیدی

جناب آقای مهدی طاهری شهردار محترم سمنان

بانهایت خرسندی انتخاب شما را به سمت شهردار سمنان تبریک عرض نموده توفیق روز افزون شما را در راه خدمت به شاهنشاه آریامهر و مردم سمنان خواستارم.

سمنان ـ احمد فولادی

جناب آقای محمد قاندمی

انتخاب شایسته جنابعالی را بمقام شهرداری بندر شاه تبریک گفته توفیق روز افزون شما را از خداوند متعال خواستاریم.

گرگان ـ اعلائی ـ مرتضوی ـ یوسفی ـ زارع‌نیازی

جناب آقای محمود راستی نائینی

انتخاب شما را به سمت شهردار رامسر تبریک می‌گوئیم.

علی اکبر بنیادی ـ زین‌العابدین شهریاری ـ تقی‌فداکار

جناب آقای مهندس موسوی‌نسل

انتصاب آن جناب را بسمت منشی دربار شاهنشاهی تبریک عرض مینمایم. اکبر صنعتگر

جناب آقای سعید دلیر شهردار محترم کرج

انتخاب مجدد وشایسته آن جناب را به سمت شهردار کرج صمیمانه تهنیت عرض نموده موفقیت شما را در راه خدمتگزاری به شاهنشاه معظم آریامهر و مردم شاهدوست از درگاه خداوند متعال آرزو می‌نمائیم.

کرج ـ حاج محمد حسین جابری ـ ذبیح‌الله زرندی

جناب آقای سیف‌اله برومند

ارتقاء درجه آن جناب را صمیمانه تبریک عرض نموده توفیق روز افزون شما را در خدمت بهمیهن آرزومندم.

اصفهان محمد برومندی

گزارش لحظه به لحظه خبرنگار اطلاعات از حمله به هتل امان

در جریان حمله تروریست ها به هتل انترکنتینانتال امان تنها ایرانی که در هتل حضور داشت نذیر فنصه سردبیر مجله الاخاء نشریه عربی زبان موسسه اطلاعات بود . نذیر فنصه که دیشب از امان به تهران بازگشته است مشاهدات خود را برای من شرح میدهد .

در ساعت نه و بیست دقیقه بامداد روز چهار شنبه از اطاقم در طبقه هفتم پائین آمدم. میبایستی تا دقایقی دیگر برای شرکت در برنامه‌ای که از طرف دولت اردن برایم تنظیم شده بود هتل را ترک کنم .

وقتی به سرسرای بزرگ هتل رسیدم که عده‌ای از اعضای هیئت مطبوعاتی ایرانی برای هزیمت به پتراه و بازدید از آثار تاریخی اردن هتل را ترک می کردند ، با چند نفر از آنان خدا حافظی کردم و آخرین ایرانی را که آقای علی عراقی رئیس روابط عمومی دفتر علیاحضرت شهبانو است بدرقه کردم و در مبل هایی که آنها نشسته بودند قرار گرفتم. درست روبروی من برروی مبل های بزرگ و چرمی هتل چهار مرد قوی هیکل نشسته بودند با یک چمدان بزرگ .

پس از چند لحظه کمال عبدالجابر مدیر بانک اسکندریه هم به ما پیوست و ما مهمان به فرانسه صحبت میکردیم . چهار مرد قوی هیکل که نگاه های کنجکاوی داشتند به آرامی با یکدیگر به زبان عربی با لهجه فلسطینی صحبت میکردند.

ده دقیقه از رفتن آخرین افراد ایرانی گذشته بود و باوجود آنکه این چهار نفر با چمدان بزرگ نشسته بودند هیچ حرکتی نه برای ترک هتل و نه برای اقامت در هتل در آنها دیده نمیشد یکی از گارسون ها را صدا کردم و هم برای خودمان و هم برای آن چهار نفر به زبان فرانسه دستور چای دادم ، گارسون بانگاه مشکوکی آنها را برانداز کردو همین سفارش چای و تقویت شکو تردید او موجب شد که وی پس از چند لحظه بدون چای با رئیس پلیس مخفی هتل در مقابل آنها قرار گیرد . من در حالی که با خونسردی پیپ میکشیدم به آنها نگاه میکردم ، پلیس مخفی در فاصله دو متری من از آنها گذرنامه خواست و آنها با خونسردی گفتند که گذرنامه آنان در چمدان است و چمدان را بر روی میز مرمری مقابلمان قرار دادند و در یک لحظه آنرا گشودند ، فرصت هیچ تعمقی نبود ، من بلافاصله به زیر میز مرمر خوابیدم و رئیس پلیس هتل بلافاصله مورد حمله تروریست ها قرارگرفت و در دم جان سپرد . دکتر گمال ـ عبدالجابر مدیر بانک اسکندریه مصر نیز در همان لحظات اول جان سپرد . .

سه گارسون هتل که درخدمت مسافران بودند کشته شدند . من از زیر میز حرکت این چهار نفررا با نگرانی دنبال میکردم ، یکی از چریک ها در کنار دیوار سنگر گرفته بود ، یکی از آنها با زخمی کردن کارکنان هتل در پشت بلندگو بالهجه فلسطینی فریاد میزد که همه به طبقه بالا بروید ! تیراندازی ادامه داشت ، زن ومرد و بچه بودند که با ناله و فریاد روی زمین در خون غوطه‌ور بودند ، فقط در چند دقیقه کف سرسرا از خون پر بود ، بسیاری از مردم از ترس جانشان هرچه‌در دستها داشتند رها میکردند و دو دست را روی سر گذاشته و راهی طبقات بالاتری شدند .

یکی دو زخمی فقط با نیمه جانی که داشتند تا پای آسانسور رسیدند و در همانجا بی‌حال روی زمین افتاده بودند ، زن ومردازترس کفشها رادرآورده بودند و پا برهنه لرزان قدم برمیداشتند و من همچنان زیر میز خوابیده بودم .

مردها زنها را کمک میکردند چون تعدادی از زنها آنقدر ترسیده بودند که نمیتوانستند راه بروند . تعدادی ازمسافرین با لباس خواب بیرون ریخته بودند و این هیاهو تا ۲۰ دقیقه بطول انجامید .

من کوچکترین حرکتی نمیکردم و بعد از آنکه گروگانها را تروریست ها به طبقه بالا بردند از بوی باروت حالت خفگی به من دست داده بود که صدای ریزش شیشه های سرسرا را شنیدم با شکستن شیشه های سرسرا و درورودی هتل کماندو های ارتش اردن وارد شدند. با کمک یکی از کماندو ها خودمرا بهوای آزادرساندم ولی همچنان در هتل باقی ماندم حالم کمی جا آمد ،بود که به ساعتم نگاه کردم ساعت ده و چهل دقیقه بود ،اعصابم ناراحت بود صدای زخمی ها و حشتناک بود.

کماندو های ارتش اردن هتل را اشغال کردند ،بعدا تعداد آنها سیصد نفر اعلام شد و چهار هلیکوپتر هم از هوا طبقه‌ای را که در اشغال تروریست ها بود مورد حمله قراردادند و تروریست ها هم از پنجره اطاق هایی که در هتل اشغال کرده بودند به هلیکوپتر هاتیراندازی میکردند بطوریکه دو افسر اردنی که در جریان این حمله کشته‌شدند سرنشین هلیکوپترها بودند .

در اولین دقایق حمله کماندوها رهبر تروریست ها که درشت هیکل بود کشته شد من وقتی جنازه او را از هتل بیرون می‌آوردند شاهد این صحنه بودم و پس از چند لحظه یکی دیگر از آنان را که زخمی شده بود و مراقبت شدیدی از او بعمل می‌آمد برروی یکبرانکار از هتل بیرون بردند و بطوریکه بعدا فهمیدم فورا او را به بیمارستان منتقل کردند .

دو نفر دیگر با گروگان ها به طبقه ششم رفته در سرراه هرکه را دیده بودند زخمی کرده بودند ، اطاق ۶۱۸ در اشغال آنها بود ، پس ازتیر اندازیهای پیاپی فرمانده نیرو های اردن با بلندگو اعلام کرد که هتل در اشغال ارتش اردن است و از تروریست ها خواست که تسلیم شوند. یکی از آنها بر بالکن اطاق ۶۱۸ چندلحظه ظاهر شد و مجددا ناپدید گردید ضمن آنکه از اطاق ۶۲۰ دود بیرون می‌آمد و اطاق مجاور آنها با نارنجکها آتش گرفته بود.

باوجود آنکه عبور و مرور در خیابانهای مجاور هتل ممنوع شده بود مردم در کنار هتل اجتماع کرده بودند ، باوجود آنکه کماندو ها در همه طبقات مستقر بودند معهذا مسافران با ترس و وحشت ازهتل بیرون می‌آمدند ،زخمیها را فورا به بیمارستان رساندند، زنان را بردوش مردها از هتل خارج کردند ، بچه‌ها دست بدامن مادرها آویزان بودند .

پس از آتش گرفتن اطاق مجاور و رسیدن کماندو ها به پشت در اطاق تحت اشغال تروریست‌ها ، یکی‌ازتروریست ها دوستش را میکشد و سپس خودکشی میکند ، این واقعه درست چهار ساعت و پانزده دقیقه بطول می‌انجامددرحالی که هتل انترکنتینانتال تا چند ماه دیگر قابل‌استفاده نخواهد بود.

عملیات پایان گرفته بود که اعلیحضرت ملک حسین باتفاق پادشاه یونان و ولیعهداردن به محل هتل انترکنتینانتال آمد و خسارت ها را از نزدیک مشاهده کرد ضمن آنکه از کماندوهای کشورش سپاسگزار بود .

بعد از ظهر همانروز نخست وزیر اردن در هتل پالاس بهمه مسافران اطلاع داد که دولت اردن خسارت مسافران را می پردازد ، من بعد ازاین حادثه بمنزل آقای اکلیل ساطی دوستم که سفیر سابق اردن دراسپانیا است رفتم و روز جمعه صبح همراه همه مسافران به هتل دود گرفته و خراب انیتر کنتینانتال رفتم و تاباقی مانده وسائل خود را برداریم ، وقتی وارد اطاقم در طبقه هفتم شدم چمدانم زیر شیشه‌خورده‌ها پنهان بود و هنوز بوی باروت می‌آمد،

ازهتل اینترکنتینانتال یک‌خرابه دود گرفته باقیمانده بود که ماهها وقت و میلیونها تومان پول میخواهد تا دوباره آباد شودو علاوه براینها تعدادی زخمی که هم‌اکنون تخت های بسیاری را در امان در اشغال دارند و بعلاوه تعدادی کشته که احتمالا رقمی بیش‌از پانزده نفر است.

اجرائیه رسمی برای بدهکاران عوارض نوسازی

شهردار پایتخت بخاطر دریافت ۳۰ میلیون تومان عوارض موقه برای بدهکاران خود اجرائیه صادر میکند .

شهرداری تهران به ان دسته از کسانی که تاکنون در مورد پرداخت بدهی مربوط به عوارض نو سازی اقدام نکرده‌اند اخطار کرد وچنانچه ظرف پانزده روز آینده از پرداخت عوارض مربوطه خودداری‌کنند ، ضمن قطع‌برق محل سکونتشان برای آنها اجرائیه رسمی نیز فرستاده میشود .

امسال براساس برآورد هائی که از سوی اداره‌عوارض نوسازی صورت گرفته،حدود ۳۰ میلیون تومان از عوارض مربوط به واحد های‌مسکونی هنوز از صاحبان ملک‌هادریافت نشده است .

مخالفت با اخراج دانشجویان ایرانی از امریکا

هوستن ـ تکزاس ـ آسوشیتد پرس ـ مقامات قضائی اداره خدمات مربوط به مهاجرت و قبول تابعیت امریکا اقدامات انجام شده برای اخراج ۳۵ نفر از دانشجویان ایرانی را که هفته گذشته در تظاهرات شرکت کرده بودند مردود اعلام کرد. این ۳۵ نفر جزو ۹۱ نفر تظاهرکنندگانی‌هستند که‌بوسیله پلیس‌دستگیر شده‌و متهم‌بعملیات مغایر با نظم شده بودند ، گروه مذکورنسبت‌به دستگیری ۲ ایرانی در پاریس که باتهام توطئه قتل یک مقام ایرانی در آنجا بازداشت شدند اعتراض کرده بودند اقدامات مربوط به اخراج تظاهر کنندگان دیگر تا ماه دسامبر بتعویق افتادروز پنجشنبه‌که‌قضات دادگاه فدرال سرگرم تصمیم‌گیری در باره صدور رای خود بودند حدود ۵۰ نفرازطرفداران دانشجویان بازداشت شده در مقابل دادگاه تظاهرات کردند .پلیس مراقب تظاهر کنندگان بود ولی دست به بازداشت جدیدی نزد و پس از آنکه مقامات اداره مهاجرت با عده‌ای از آنها که قرار شد در جلسه شرکت کنند مذاکره نمودند تظاهر کنندگان فورا تظاهرات خود رامتوقف کردند و ساکت ماندند . جز ۳۰ نفراز کسانی که هفته گذشته در زدو خورد باپلیس مشارکت‌داشتند بقیه متهمان با معرفی ضامن از زندان آزاد شدند پلیس اعلام کرد تظاهر کنندگانی که روز نهم نوامبر بازداشت شده‌اند ترافیک را مختل‌کرده و مخل کسب و کار مردم شده بودند، در نزدیکی ساختمان دادگاه فدرال که تظاهرات دیروز آنجا انجام گرفت محل کار و دادو ستد وجود ندارد .

عاملین ترور دیپلمات ایرانی معرفی شدند

پاریس ـ خبرگزاری فرانسه ـ سه وکیل مدافع دو دانشجو ، ایرانی ، نادر اسکوئی و « رضا تکبیری » که باتهام سوء قصد علیه همایون کیکاوسی دیپلمات ایرانی در زندان « ساخته » بسر می‌برند دیروز در یک کنفرانس مطبوعاتی شرکت کردند و در برابر خبرنگاران « تنفر خود را از دولتی که بعلل اقتصادی بی گناهان را زندانی می‌کند» ابراز داشتند .

در این مصاحبه مطبوعاتی سه وکیل مدافع دانشجویان ایرانی که هرسه کمونیست‌هستند یکی پس از دیگری رشته سخن را بدست گرفته و درباره اظهارات موکلین‌شان در جریان نخستین بازجوئی توضیحاتی دادند .

یکی از وکلای مدافع «نیون» گفت اسکوئی و تکبیری که خود را بی‌گناه میدانستند مخصوصا کمونیست‌اند در نخستین بازجوئی آشکارا خود را درگذر آسیون دانشجویان ایرانی که هنگام سوء قصد بجان دیپلمات ایرانی با آنها بوده‌اند فاش نکنند زیرا بیم آن داشته که پلیس فرانسه اسامی آنها را به « ساواک » بدهد .

اما پس از آنکه جیرا شناخته شدند اسامی بیست نفری راکه در تمام مدت روز ۲ نوامبر یعنی روزسوء قصد به دیپلمات ایرانی با آنها بسر می بردند به بازپرس داد در عوض بازپرس نیز وعده دادکه‌لیست اسامی این‌دانشجویان را به‌پلیس فرانسه بدهد.

وکلای مدافع دانشجویان ایرانی همچنین اظهارداشتندکه اسکوئی و تکبیری هفته آینده باردیگرتوسط « گی‌فلوش» بازپرس موردبازجوئی‌قرارخواهند گرفت وپس از پایان این بازپرسی درخواست آزادی موقت ، دو دانشجوی ایرانی را صادر خواهد کرد.

«پاتریشیاهرست» پس‌از آزادی از زندان در یک کنفرانس مطبوعاتی‌در سانفرانسیسکو بپرسشهای‌خبرنگاران پاسخ داد و رسما اعلام کرد که در محاکمات آینده اعضاء گروه‌انقلابی سیمبیونز (ارتش آزادی بخش خلق دوستان) علیه آنها شهادت‌خواهدداد عکس رادیوئی آسوشیتدپرس

نخست‌وزیر از وزارت کشاورزی بازدید کرد

برنامه تشکیلات جدید وزارت کشاورزی تهیه‌شد

شامل سیستم کلی و بهمپیوسته انفورماتیک و تشریح بانکهای اطلاعاتی و کاربرد این‌اطلاعات و مزیت آن برانواع دیگر تشریح شد و سپس طرحهای پیش‌بینی محصولات کشاورزی و منابع اطلاعاتی ماهواره‌ای و ارتباط آن با بانک های اطلاعاتی که میتواند در هر یک از اتاقهای مسئولان کشاورزی بر روی تلویزیون مداربسته منعکس شود مورد بازدید قرار گرفت .

بعد از ظهرامروز آقای امیر عباس هویدا نخست وزیر ، ازکاخ جدید وزارت کشاورزی بازدیدکرد . نخست وزیرابتدا در جلسه‌ای با حضور وزیرو معاونان وزارت کشاورزی پیرامون عملیات اجرائی برنامه جامع کشت مملکت به بحث پرداخت.این برنامه‌که توسط وزارت کشاورزی تهیه شده شامل سیاستهائی میباشد که بایستی‌در سطح کشور مرحله اجرا درآید. سپس آقای نخست وزیر از دو نمایشگاه جنوبی و شمالی کاخ کشاورزی که در طبقه ۱۹ قرار گرفته است بازدید کرد . در این نمایشگاهها ، محصولات کشاورزی، انواع بذرو تولیدات در تابلوهای متعدد ونمودار های‌مختلف مشخص گردیده و ماکت بزرگ کشاورزی‌و نمایش فعالیتهای مختلف این وزارتخانه بوسیله تلویزیونهای مداربسته مورد بازدید قرار گرفت .

طرح تشکیلاتی

سپس آقای نخست وزیر و همراهان در اتاق کنفرانس در طبقه۱۸ کاخ حضوریافتند و از طرح تشکیلاتی جدید وزارت کشاورزی که با توجه به اصول و ضوابط‌وزارتخانه های کشاورزی و تعاون و امور روستاها تهیه شده است بازدید کرد . در این جلسه آقای نخست وزیر سئوالاتی از معاونان مسئول این وزارتخانه کرد و سپس به مرکز کامپیوتر و انفورماتیک وزارت کشاورزی رفت . در این مرکز برنامه های مختلف،

۲ میلیون به جمعیت تهران و ۸ میلیون به ایران اضافه‌شد

سومین سرشماری نفوس و مسکن کشور پایان یافت‌و بعداز ظهر امروز دکترمجیدی وزیر مشاور ورئیس سازمان برنامه و بودجه جزئیات این سرشماری را در یک‌مصاحبه مطبوعاتی ورادیو تلویزیونی اعلام میکند . براساس‌آخرین آمار جمعیت کشور از مرز ۳۳ میلیون نفرگذشت و بدین ترتیب در طول مدت ۱۰ سال که ازدومین سرشماری‌عمومی کشور می گذرد به جمعیت کشور در حدود ۸ میلیون‌نفر اضافه شده است .

در طول همین مدت به جمعیت تهران نیز در حدود ۲ میلیون نفر اضافه شده‌است و براساس آخرین نتایج ، جمعیت تهران از ٤ میلیون‌و ۵۰۰ هزار نفر گذشته است و پیش‌بینی می شود که جمعیت تهران حدود ٤میلیون‌و ۷۰۰ هزار نفررسیده باشد ،براساس آخرین آماری که به ستاد سرشماری کل کشور تاپایان نیمه شب دیشب رسیده است ۳۲میلیون‌و ۸۵۶ هزار و ۷٤۲ نفر سرشماری شده‌اند که از این عده ۱۶ میلیون‌و ۷۹۱ هزارو ۱۲۲ نفر مرد و ۱۶ میلیون‌و ۶۵ هزارو ۶۲۰نفر زن بوده‌اند ، پیش‌بینی می شود با رسیدن آمار نقاطی که تاکنون نتایج آنها بستاد سرشماری‌نرسیده است‌جمعیت کشور از ۳۳میلیون نفرتجاوز کند ، تعداد خانوارسرشماری شده نیز ۶ میلیون‌و ۶۰۳ هزارو ۹۵٤ خانوار بوده است .

همچنین تاآخر وقت‌دیروز گزارش سرشماری٤ میلیون‌و ۵۰٤ هزارو ۲۵۸ نفر در تهران به ستاد سرشماری‌کل کشور رسیده است .

بعداز استان مرکزی ، استان های خراسان و آذربایجان شرقی دارای بیشترین عده جمعیت هستند .

براساس آخرین نتایج‌ستاد سرشماری کل‌کشور دراستان خراسان ۳ میلیون‌و ۱۸۸ هزارو ۵۶۱ نفر و دراستان آذربایجان شرقی ۳ میلیون‌و ۱٤۱ هزارو ٤۱ نفر سرشماری شده‌اند .

درمیان شهرهای کشورنیز اصفهان بعداز ظهر تهران‌که جمعیت آن پیش‌بینی می شود به حدود ٤ میلیون‌و ۷۰۰ هزار نفر برسد ، با حدود ۸۰۰ هزار نفردارای بیشترین عده جمعیت است .

دراین آمارگیری که نتایج دقیق آن ظرف یک سال‌آینده بتدریج از سوی مرکز آمار ایران انتشارمی‌یابد . جزئیات جمعیت شهر ها و روستاهای کشور اعلام خواهد شد .

سناتورهای امریکائی از سیاست اتمی و تسلیحاتی ایران حمایت کردند

سناتورهای امریکائی امروز صبح قبل‌ازترک تهران‌سیاست دوراندیشانه ایران در زمینه استفاده صلحجویانه ازنیروی اتم‌را مورد تحسین قراردادند. جان‌گلن سناتورایالت اوهایو که همراه ده سناتور دیگرپنج روز گذشته‌را درایران‌گذراندند طی یک مصاحبه مطبوعاتی‌در فرودگاه مهرآباد گفت یکی‌از هدفهای سفر گروه سناتورها به‌ایران و چند کشور دیگر خاورمیانه‌بررسی‌موضوع‌تجهیز این ممالک به تکنولوژی اتمی بود. گلن گفت امریکا نگران گسترش و توسعه راکتورهای اتمی در سطح جهانی است چون این احتمال وجود دارد که بعضی کشورها بااستفاده از تکنولوژی لازم جهت اداره راکتورهای اتمی و بهره‌وری از سوخت این‌راکتورها اقدام بتهیه اسلحه‌اتمی‌بکنند.سناتور گلن گفت در شرفیابی دیشب بحضور شاهنشاه بشدت تحت تاثیر دیدگاه دوراندیشانه‌رهبر ایران درامر تکنولوژی‌هسته‌ای قرار گرفته است وی افزود رهبر ایران در باره گسترش تسلیحات اتمی‌درجهان نگرانی های منطقی دارند و اضافه کرد ایران حاضر است با آمریکا در مورد کنترل‌گسترش تکنولوژی‌اتمی همکاری‌نزدیک داشته باشد سناتور گلن گفت ایران حاضر است در مورد سوخت موردنیاز ۲۰راکتوری که قرار است باهمکاری‌کشور های دیگر از جمله امریکا و آلمان و فرانسه در ایران ساخته شود بایک کنسرسیوم بین‌المللی قراردادی منعقد کند .

دکتر کی‌سینجر وزیر امور خارجه فکر می‌کرد زمان‌مرتبط کردن بهای نفت با قیمت کالا های صنعتی رسیده در حالیکه ویلیام سایمون معتقد بود اوضاع‌اقتصادی‌جهان اعضای اوپکرا وادار به تقلیل بهای نفت خواهد کرد .

سناتوری‌بیکوف افزود تجربه نشان داد که دکتر کی‌سینجر درست می گفت ، ولی از آنجا که در سطح کابینه امریکا اختلاف‌نظر شدید وجود داشت‌دولت جرالدفورد نتوانست یک سیاست یکپارچه در زمینه انرژی تدوین کند .

سناتور بیکر یکی دیگر از اعضای هیئت‌سنای امریکا اظهار داشت از اینکه ایران درسال گذشته هفت درصد درآمد ملی خود رابه‌کمک به دیگرکشور ها اختصاص داده بسیار خورسند است .

یکی دیگر از سناتور های امریکائی اظهار داشت کنگره امریکا توجه زیادی به موضوع خرید اسلحه توسط کشور های دیگر نشان می‌دهد ولی نباید فراموش کرد که خرید های تسلیحاتی ایران علاوه‌بر حیاتی بودن برای‌امنیت ایران ازنظر سیاستهای‌امنیتی جهان نیز حائز اهمیت فراوان میباشد .

سناتور «ابراهام ری بیکوف» رئیس گروه سناتورها در این باره گفت مدتهاست زمان آن رسیده که مصرف کنندگان‌نفت در جهان صنعتی برای خود سیاستهای مشخص در زمینه انرژی و نفت تهیه کنند . ری‌بیکوف افزود در دوران زمامداری جرالدفورد درکابینه امریکا در باره سیاستهای نفتی این کشور اختلاف نظر هائی وجود داشت و بطور مثال

حادثه در شهر

فردوس ـ در ۱۲ کیلو متری فردوس در اثرتصادف پیکان ٤٤۵۹۸ مشهد با تانکر نفتکش ۱۵۱۷۲ ـ تهران اکبر ابراهیمی پور ، محمد جواد ابراهیمی پور و بتول‌جعفری فرسنگی کشته شدند .هویت مقتول چهارم معلوم نشد .

●●

اراک ـ در تصادف‌سواری ۳۷۵۲۵ تهران ـ الف باتریلر حیدرچشم‌میشی‌و علی‌کشاورز کشته شدند . کریم رحمتی زخمی و بستری شد .

●●

ایلام ـ «فوائد خولیان» ۱۲ساله به اتهام قتل مادرش سعیده احمدی دستگیر شد.

تهران ـ زن‌جوانی بنام پروین در اثرآتش سوزی خانه‌ای دربازار مولوی ـ کوچه‌ارامنه ـ درگذشت ، آتش‌سوزی در نتیجه اشتعال چراغ‌خوراک پزی رویداد .

●●

شیراز ـ زهرا اردشیری ۲۵ ساله در اثر تصادف با کامیون ۲۱۳۲۵ ـ تهران به رانندگی عبدالرسول منطقی درجاده‌مکربندی‌غرب‌مرودشت کشته شد .

●●

شیراز ـ شیرزاد عباسی راننده ۲۰ساله تراکتور بر اثر واژگون شدن تراکتور در جاده منصور آباد از توابع فسا کشته شد .

تغییرات در آموزش و پرورش تهران

نواحی آموزش و پرورش پایتخت در زمینه مسائل مالی و اداری اختیارات بیشتری یافتند و اجرای برنامه سازمان جدیدابلاغ شد.

سازمان جدید که در اجرای سیاست عدم تمرکز طرح‌ریزی‌شده است نواحی هفده گانه آموزش و پرورش تهران ازاین پس‌بجای یک معاون دو معاون (آموزشی و اداری)خواهند داشت‌و دوایر این ادارات به‌اداره تبدیل‌خواهد شد.

تاتشکیل شورا های آموزش و پرورش در هر یک ازنواحی تهران که مستلزم تصویب قانون است ادارات نواحی در امور مالی از طریق افزایش میزان تنخواه گردان اختیارات بیشتری خواهند یافت و در زمینه امور اداری خواهند توانست مانندیک شهرستان مستقل عمل کنند ،یعنی امور استخدامی از قبیل صدور حکم ارتقاء ، و اقدامات رفاهی‌از جمله اعطای وام به نواحی واگذار شده است .

طبق اظهار سخنگوی وزارت آموزش و پرورش لایحه اصلاح قانون تشکیل شورا های‌آموزش و پرورش بزودی تقدیم قومقننه خواهد شد و با اصلاحاتی که دراین قانون بعمل خواهد آمد نواحی آموزش‌و پرورش تهران مانند یک شهر مستقل ، دارای شورای آموزش و پرورش خواهند بود . خبرنگارما نوشته است . بااصلاح‌این قانون ترکیب اعضای شوراها نیزتغییر خواهد یافت وعده انتخابی‌ها ونمایندگان مدارس و صاحبنظران آموزش‌و پرورش در آنها بیشتر خواهد شد . با ایجاد شورا درهرناحیه بودجه نواحی مستقل خواهد شد بعبارت دیگر بودجه پس از تصویب در مجلس عینا به ناحیه ارسال خواهد شد .

دفتر کل بودجه‌وزارت‌آموزش و پرورش‌بودجه تهران‌راطوری تنظیم کرده است که بلافاصله پس از تشکیل شوراهای مستقل در نواحی ، آن را در اختیارناحیه بگذارد .

معاون جدید

طبق سازمان جدید آموزش و پرورش تهران ، این اداره دارای ٤ معاون خواهدبود بعبارت‌دیگر یک معاون فنی و حرفه‌ای نیز خواهد داشت در حال حاضر اداره کل آموزش و پرورش تهران دارای سه معاون (مالی و اداری ـ آموزشی و پرورشی) است .

بااجرای سازمان‌جدید آموزش و پرورش تهران اداره امتحانات تهران منحل و اختیارات آن به ادارات نواحی‌واگذار شده‌است. بااین کار امتحانات نهائی پنجم ابتدائی و ششم متوسطه مستقلا توسط نواحی انجام میشود .این عمل به معنای متفاوت بودن سئوالات نیست ، چون سئوالات از طرف اداره کل امتحانات به سراسر کشور ارسال میشود . فقط نواحی مامور برگزاری و تصحیح ورقه خواهند بود .

صاحب نظران مسائل فرهنگی از تجدید سازمان آموزش و پرورش تهران باخرسندی خاصی استقبال کرده‌اند و معتقدند که اداره امور یک میلیون و ۳۰۰ هزار دانش آموز ، پنجاه هزار معلم و بیش از ٥ هزار مدرسه ازتوانائی یک اداره کل خارج بوده است‌بعضی ازنواحی‌تهران بمتنهائی بیش‌از یک استان دانش آموز دارد .

منابع آگاه پیش‌بینی میکنند که بمنظور بهبود امور آموزش و پرورش تهران و استان های مرکزی و ایجاد هماهنگی میان آنها و کاهش مراجعا ت‌این دو اداره بدفتر وزیر ، ممکن است دکتر گنجی یکمعاون وزیر را مامور سرپرستی این دو اداره کند.

انتقال کارمندان اضافی

خبرنگار ما نوشته است دوازده سرپرست اداره کل امور اداری و آموزش ضمن خدمت وزارت آموزش و پرورش کار اعزام کارمندان اضافی ادارات مرکزی‌را به‌ادارات نواحی تهران آغازکرده است . این کارمندان فعلا باحفظ عنوان پست خود به‌آن ادارات نواحی که نزدیک منزلشان است منتقل می‌شوند .

وزیر آموزش و پرورش بسئوالات مردم و معلمان پاسخ میدهد

دفتر وزیر آموزش و پرورش ساعت ٤ تا ۸ بعد از ظهر هر روز سه‌شنبه را برای ملاقات فرهنگیان و مردم با دکتر گنجی تعیین کرد.

این ملاقات در تالار آئینه (وزارت آموزش و پرورش ـ خیابان اکباتان)صورت میگیرد دراین ملاقات فرهنگیان و مردم میتوانندمشکلات‌و مسائل‌خود را با دکتر گنجی در میان بگذارند و پیشنهادهای‌اصلاحی بدهند.

ملاقات در ایام دیگر هفته با دکتر گنجی با تعیین وقت قبلی بقوت خود باقی است.

این هفته استثنائا این جلسه از ساعت ٥ره تا ۹ر۵ بعد از ظهر تشکیل خواهد بود .

برای ملاقات با وزیر آموزش و پرورش درسه‌شنبه‌ها هیچگونه تشریفاتی‌وجود نخواهدداشت و مراجعه کنندگان مطابق‌ساعت ورود به تالار آئینه و برحسب نوبت‌درکنار وزیر قرارخواهند گرفت و مطالب‌خود راخواهد گفت .

دکتر گنجی معتقد است که این گفت و شنودها ، وی را برای بهبود کار آموزش و پرورش کمک خواهد کرد.

چند ناشناس، بازرگان معروف بم و همسرش را کشتند

بم ـ خبرنگار اطلاعات

بازرگان معروف بم وهمسرش را در خانه‌شان بقتل رساندند. عده‌ای‌ناشناس شبانه از راه پشت‌بام وارد خانه حاج اکبر روشنی بازرگان معروف بم شدند و وی را خفه کردند و همسر ٥۰ ساله‌اش را هم که فاطمه نام‌داشت با کاردکشتند.

حاج اکبر روشنی ۸۰ سال داشت و ازتجار معروف خرما وحنا وروغن بم بشمار میرفت بنابه‌گفته مهری خدمتکار ۱۲ ساله حاج اکبر قاتلین بیش‌از دو نفر بودندو مهری رابرای آنکه نتواند قیافه آنان‌را ببیند دریک اتاق محبوس کردند.

قاتلین پس از ارتکاب قتل کلیه پول‌های نقد و چکها و جواهرات بازرگان بمی را از گاوصندوق خانه به سرقت بردند . هنوز جستجوی‌پلیس برای یافتن‌قاتلین بجائی‌نرسیده است و تحقیق در این زمینه ادامه دارد .

۱۱ر۵ کیلو طلای قاچاق کشف شد

اروندکنار ـ خبرنگار اطلاعات

ازیک موتورلنج‌درآبهای شط العرب ،یازده کیلو و پانصدگرم طلا و تعداد ۱۷۸۵ ساعت‌قاچاق کشف شد.

شکراله بحریه‌ناخدای‌موتور لنج ، قصد داشت ساعتها و طلای قاچاق را در ساحل «بوطاهرنی» تحویل‌قاچاقچیان دهد که بوسیله ماموران گارد ساحلی ژاندارمری‌اروند کنار ،بدام افتاد.

۹ر۱۱کیلو طلاوساعتهای‌قاچاق دربدنه موتورلنج جاسازی‌شده بود.

اخبار کوتاه

معرفی معاون وزارت جنگ و رئیس سازمان هواپیمائی کشوری

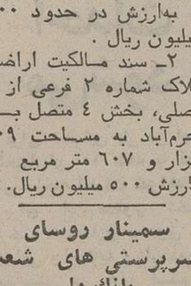

شاهنشاه آریامهر پیش از ظهرامروز تنیسمار ارتشبدعظیمی وزیرجنگ را بحضور پذیرفتند. در این شرفیابی وزیر جنگ آقای حاج منیری را بسمت معاون وزارت جنگ و رئیس سازمان هواپیمائی کشوری به پیشگاه ملوکانه معرفی کرد.

ثبت زمین بنام دولت

طبق اعلام سخنگوی سازمان ثبت مقدار معتنابهی از اراضی موات شهرستان خرم‌آباد ، بشرح زیر به‌نام دولت ثبت و اسناد مالکیت آن تسلیم سازمان زمین گردید :

۱ـ سند مالکیت اراضی پلاک شماره ٤۶ فرعی از ۲۰۹۱ اصلی‌بخش یکواقع در داخل شهر خرم‌آباد به مساحت ۹۶ هزار متر مربع و به‌ارزش در حدود ۵۰۰ میلیون ریال .

۲ـ سند مالکیت اراضی پلاک شماره ۲ فرعی از ۳ اصلی، بخش ٤ متصل به خرم‌آباد به مساحت ۱۰۹ هزار و ۶۰۷ متر مربع و بارزش ۵۰۰ میلیون ریال.

سمینار روسای سرپرستی های شعب بانک ملی

سمینار روسای سرپرستی های شعب بانک ملی در تهران و شهرستانها صبح امروز با سخنان یوسف خوشکیش مدیر کل بانک ملی در محل اداره مرکزی بانک گشایش یافت ، این سمینار با شرکت هیات‌عامل و روسای ادارات بانک‌ملی بمدت سه روز ادامه خواهد داشت ، هدف از تشکیل این سمینار بررسی مسائل و مشکلات اداری امور سرپرستی ها و واحد های‌بانک براساس‌فرمان اخیرشاهنشاه آریامهر است .

شهردار رشت

رشت (خبرنگار اطلاعات)

درچهارمین نشست انجمن شهررشت‌آقای‌هرمزملکشاهی فرماندارشهرستان فومن به‌سمت شهردار جدیدرشت برگزیده شد.

شهردار جدید رشت پس ازاستعفا از سمت قبلی خود در شهرداری رشت شروع بکار خواهد کرد.

شهردار تازه بروجرد

بروجرد ـ انجمن شهر بروجرد دیشب در هفتمین نشست خود که بریاست محمدرضا حافظی تشکیل شد ، محمد نوری را به سمت‌شهردار این‌شهربرگزید.

شهردار کرج ابقاء شد

کرج ـ انجمن شهر کرج در پنجمین جلسه خود که دیشب تشکیل دادآقای‌سعید دلیر شهردار این شهر را در سمت خود ابقاء کرد.

سفر خلعتبری به کویت

کویت ـ خبرگزاری‌فرانسه ـ آقای‌عباسعلی خلعتبری‌وزیر امور خارجه ایران درپایان کنفرانس وزیران امور خارجه کشور های ساحلی خلیج فارس برای یکدیدار رسمی از کویت وارد این کشورخواهد شد .

کنفرانس وزیران خارجه خلیج فارس از روز ۲۵ تا ۲۷ نوامبردر مسقط‌تشکیل خواهد شد .

سمینار آموزش سیاسی حزب

بامداد امروز نخستین‌سمینار آموزش سیاسی حزب که‌با همکاری وزارت آموزش و پرورش انجام‌می‌شود توسط آقای منوچهر گنجی وزیر آموزش وپرورش در کرمان گشایش یافت این سمینار که با شرکت سیصد نفر از نمایندگان‌روسای دبیرستانها و مدارس راهنمائی تشکیل شده است و بمدت پنج روز ادامه خواهد یافت ، چندتن از کارشناسان حزبی و سیاسی پیرامون مسائل حزبی و توجیه بیشتر اصول بنیادی حزب سخنرانی خواهند کرد .

بدنبال تشکیل این سمینار که نخستین برنامه آموزش حزب است سمینار های بعدی ظرف یک ماه آینده دراهواز و کرج برگزار خواهد شد .

۲ نمایشگاه اتومبیل در شیراز تعطیل شد

شیراز (خبرنگار اطلاعات)

۲ نمایشگاه اتومبیل در شیراز بعلت گرانفروشی و تخلف از مقررات نظام‌صنفی تعطیل شد .

شعبه های ۳ و ٦ دادگاه شهرستان شیراز «باشی‌دو ستاره » مسئول فروشگاه و نمایشگاه اتومبیل واقع در خیابان سعدی و جمشید بنیان‌پور متصدی نمایشگاه اتومبیل واقع در خیابان « سی‌متری » شیراز را هر کدام به پرداخت ۱۰ هزار ریال جزای نقدی و تعطیل قطعی محل کسب محکوم کرد .

دریافت نشان

دکترامیر هوشنگ‌کاتوزیان رئیس هیات عامل و مدیر کل شرکت سهامی بیمه‌ایران مفتخر بدریافت نشان درجه یک اباداني و پیشرفت شد.

★★★

داود ناظمپور معاون دادستان وسرپرست‌دادسرای ویژه مواد غذائی و داروئی و ابوالحسین فرهی رئیس شعبه ۱۸ دادگاه جنحه‌تهران به‌دریافت نشان عدالت مفتخر شدند .

لیره انگلیس ۲ ریال گران شد

لیره انگلیس امروز ۲ ریال ترقی کرد و نرخ فروش این ارز که دیروز ۱۱۷ر۵۰ ریال بود امروز به ۱۱۹ر۵۰ ریال رسید . لیره انگلیس‌در طول هفته گذشته یکبار نیز ۱ر۳۵ ریال ترقی کرد و به ۱۱۷ر۵۰ ریال رسید . نوسانات‌سایرارز ها چشمگیر نیست .

دوره بازآموزی معاونان

دومین دوره باز آموزی معاونان ادارات آموزش و پرورش ازلحاظ آشنائی بیشتر باقوانین و آئین‌نامه ها دردفتر آموزش ضمن خدمت آغاز شد.

نیمی از کارمندان بازنشسته می توانند بهترین خدمات را ارائه دهند

ماده نود قانون استخدام دهها هزار بازنشسته را گوشه نشین کرده است

کارمندان بازنشسته ۹ میلیون ساعت کار تلف شده

ماه که بروزهای آخر میرسد، چشم صد هزار نفر به تقویم‌های بغلی یادیواری می‌افتد. چشمها بانتظار آخر برج است. وقتی آخر برج میرسد، برای همه اینان، راهها بهیک جاختم می‌شود ، صندوق بازنشستگی!

اینان، بازنشستگان وزارتخانه‌ها وسازمانهای‌وموسسات دولتی هستند که پس از ۲۰ تا ۳۰ سال خدمت، حالا کنار گذاشته شده‌اند یا خود از خدمت دولت کناره گرفته‌اند .

قانون استخدام کشوری به وزارتخانه‌ها و سازمانهای دولتی اختیار داده است که «عذر» کارمندی را که بیست‌سال به دولت خدمت کرده و سنشان هم از شصت سال‌متجاوز است‌بخواهند ونام‌اورا از لیست‌کارمندان‌شاغل‌به‌کارمندان بازنشسته منتقل کنند. همین قانون وزارتخانه‌ها وموسسات دولتی مشمول این قانون را مکلف کرده‌که کلیه‌مستخدمین رسمی راکه ۶۵ سال سن دارند بازنشسته کنند .

فرق این‌دو نص‌از قانون ، تفاوتی است که بین دو واژه اختیار وتکلیف وجود دارد. در مورد، بالا وزارتخانه‌ها برای بازنشسته کردن کارمند ۶۰ ساله با۲۰ سال سابقه خدمت‌مختارند، یعنی اگر دستگاهی از کارمندی‌که ۶۰ بهار را پشت سر گذاشته خوشش نیامد، میتواند عذرش‌را بخواهد. اما اگر از همین کارمند راضی بود ویا در اصطلاح رایج اداری، رئیس کارمند از موی سپیدورویش‌جوگندمی اوخوشش آمد، میتواند تا پنج سال دیگر اجازه ادامه کار او را تمدیدکند. قانون استخدام کشوری، بهمان گونه که در ماده ۷۶، وزارتخانه هاوموسسات دولتی را برای بازنشسته کردن کارمند ۶۰ ساله (یا ۲۰ سال سابقه خدمت)مختار کرده، به کارمند دولت‌هم چنین اختیاری را داده تا خودش،عذر خودش را بخواهد واز ادامه کار برای دولت معاف شود و تاآخر عمر، بی‌آنکه مجبور و موظف باشد که هر صبح زود اصلاح کند وکراوات گره مثلثی بزند و صبحانه را تیمه کارهرها کند وبطرف اداره برود، از صندوق پرفتوت دولت حقوق بگیرد: هرماه، آخر برج، معادل یک سی‌ام متوسط حقوق پایه ضرب‌درسنوات خدمت.

ماده ۷۴ قانون استخدام کشوری میگوید:

مستخدم رسمی میتواند طبق شرایط زیر تقاضای بازنشستگی کند ودولت مکلف‌بقبول آنست:

الف ـ داشتن حداقل شصت سال سن‌یا هرقدر سابقه خدمت

ب ـ داشتن حداقل‌پنجاه وپنج سال سن با حداقل سی سال سابقه خدمت.

بند «ت»

همین ماده، تبصره‌ای هم دارد که به وزارتخانه‌ها و موسسات و شرکت‌های دولتی و موسسات بند «ت» ماده ۲ همین قانون (یعنی شهرداریها و موسسات تابع آنها وانجمن‌های بهداری‌و سازمانهائی که جنبه محلی داشته وهزینه آنها از درآمدهای خاص محلی تامین شود)، اختیار داده طی‌تشریفات‌و شرایطی،مستخدمین رسمی مشمول قانون استخدام کشوری خود را که حداقل ۲۰ سال سابقه خدمت، دارند بازنشسته کنند و در احتساب حقوق بازنشستگی آنها حداکثر دهسال بدون پرداخت کسور بازنشستگی به سنوات خدمت آنها افزوده شود.

ماده ۷۵ وبندهای دهگانه آنهم شرایطی برای مستخدمین دولت قائل شده که در صورت حصول آن شرایط، دولت مکلف ومجبور به قبول تقاضای بازنشستگی آنها است. مقررات استخدامی شرکت های دولتی مشمول مقررات استخدامی و بعضی‌از سازمانهای غیر مشمول (مثل وزارتخارجه ، وزارت جنگ و ...) همگی و بیش تفاوت‌هایی با اصول کلی بازنشستگی کارمندان مشمول قانون استخدام دارد اما بهرحال در همه سازمانها ودستگاههای دولتی کارمند ۶۰ یا حداکثر ۶۵ ساله بمبالا، دیگر یک از کار افتاده تلقی میشود، یا دست کم از لحاظ اداری، چنین اصطلاحی را درباره آنها بکار میگیرند و همین اصطلاحا آخر،بازنشستگان را رنج میدهد ومی‌آزارد.

درست است که هر انسان،پس از سالها کار وخدمت، بایدسال آخر عمر خود را در آسایش زندگی کند و زیر چتر حمایتی دولت قرار گیرد، اما این حکم باید در باره کسانی اجرا شودکه دیگر توان کار کردن موثرندارند. از سوئی، کلمات قانون که ذاتا خشک و بیروحند، نمی‌توانند درباره انسانهای ذیروح، تکتک حکم کند. قانون، در همه جای دنیا عام است و همه، بیک نسبت زیر چتر آن قرار میگیرند یا مزه تلخ آنرا می‌چشند.

نگاهی به زندگی انبوه بازنشستگان‌پس‌از شمول‌قانون مربوط به بازنشستگی به ما مینمایاند که شمول قانون استخدام‌کشوری (موادمربوط به بازنشستگی) تاحدی‌عجولانه و اشتباه‌آمیز درباره آن ها انجام گرفته است . بسیاری از این بازنشستگان اگرچه سنی بالاتر از ۶۰ سال دارند ، اما پس از «تقاعد» از خدمت دولتی، در بخش خصوصی ، آنهم بطور کاملا موثر و در سطوح عالی اجرائی خدمت میکنند . در واقع بخش خصوصی «نیاز» بسیاری از کارمندان بالاتر از ۶۰ سال را که دولت ، «عذر»شان را خواسته، بجان میخرد .

حالا ، بحث این است که آیا دولت در بازنشسته کردن این کارمندان فعال و پرانرژی اشتباه کرده یا بخش‌خصوصی در خریدن ناز بازنشسته ها راه خطا میرود ؟ آنچه مسلم است بخش خصوصی که غایت هدف و آمالش سود بیشتر است، در تشخیص‌قدرت کارآئی کارمند ، اشتباه‌نمیکند یا کمتر از دولت اشتباه‌میکند. بهمین لحاظ ، باید در این زمینه تجدید نظری اساسی بعمل آورد و مثلادست‌بخش عمومی را به جهت خدمت کارمندان بالای شصت سال‌که همچنان میتوانند برای دولت کار کنند و مفید و موثر کار کنند، بازگذاشت و بدیهی است در چنین صورتی، برای کارمندی که حاضرمی‌شودحتی پس از ۳۰ سال خدمت و سنی بالای ۶۰ سال ، بازهم برای دولت کار مفید انجام دهد، باید مزایائی سوای‌ایام زمان خدمت‌عادی‌منظورداشت.

اگر فرض بگیریم از صدهزار بازنشسته دولت پنجاه هزار نفرشان قادر به ادامه کار مفید باشند ، و هرکدام از آنها بتوانند روزی ۶ ساعت کار کنند ، در این شرایط که ما باکمبودشدید نیروی‌انسانی مواجهیم میتوانیم با بهره‌گیری از این گروه خبره سالی نه میلیون ساعت کار در خدمت اقتصاد مملکت قرار دهیم .

ماده ۹۰ : اصلی غیر منطقی

درمیان کارمندان‌بازنشسته‌ای که پس از «تقاعد» هم قادر به ادامه کارمفید وموثردردستگاه دولت هستند باید برای‌پزشکان و معلمان به معنی اعم (از کودکستان تا دانشگاه)اولویت خاصی در نظر گرفت ، زیرا تجربه ثابت کرده است که پزشک یا معلم هرچه بیشترعمر میکند و بیشتر کار میکند ، بهمان نسبت بردانسته‌های‌علمی و تجربیاتش که مستقیما بر کار او تاثیر میگذارد، افزوده میشود. در واقع طبیب،هرچه بیشتر کار میکندحاذق‌ترمیشود و سریع‌تر و صحیح‌تربیماریها را تشخیص میدهد .

همینطور معلم که جز در شرایط ناتوانی‌های جسمی تا سنین بالاتر از ۶۰ سال قادربه تدریس است و از قضا دراین سنین، بمراتب بهتر از سال های جوانی، قادر به تعلیم و تربیت دانش‌آموز ودانش‌پژوه است.

این حرف ، الزاما به معنی نفی قدرت کار موثردرکارمندان بازنشسته بالای ۶۰ سال رشته های فنی و خدماتی‌دیگرنیست، اما در شرایطی که جامعه ما به طبیب و معلم ، بیش از هر

بازنشسته‌های قادر به کار ، خواهان تغییر ماده ۹۰ قانون استخدام و استفاده از تخصص و تجربه خوددررشته‌های‌مربوط هستند . در این تنگنای کمبود متخصص آیا می‌توان‌به هدر رفتن نه میلیون ساعت کاربی‌اعتنا بود؟

گروه دیگر از نیروی انسانی متخصص محتاج‌است، استفاده مجدد از نیروی کار وخدمت هدر نرفته و پرتوان این دو گروه یعنی پزشک و معلم‌باید درصدر برنامه‌های احتمالی دولت در زمینه بکار گرفتن بازنشسته‌ها قرار گیرد. چنین برنامه‌ای ازسوی‌دولت هنوز اعلام نشده است، اما اظهارات وزیر جدید راه و ترابری در زمینه دعوت از کارمندان بازنشسته راه‌آهن دولتی برای کار مجدد ، و زمزمه های جسته و گریخته‌ای که درهمین زمینه بگوش میرسد،میتواند آغاز تحولی بزرگ در نظام استخدامی ما و قوانین و مقررات مربوط به آن باشد، درحالیکه هم‌اکنون به موجب ماده ۹۰ قانون استخدام کشوری ، اشتغال‌بازنشستگان در وزارتخانه‌ها و موسسات دولتی مشمول این قانون ممنوع است وپرداخت‌هرگونه وجه از این بابت از طرف وزارتخانه‌هاو موسسات‌مزبور به بازنشستگان در حکم‌تصرف غیرقانونی در وجوه دولتی است .

گوشه عزلت

اشاره کردیم که بسیاری از بازنشستگان که برخلاف میلو علیرغم توانائی و کارائی جسمی و تخصصی خود،کنار گذاشته شده‌اند ، پس‌ازتقاعد، خدمات خود را در بخش خصوصی ارائه میدهند ، اما گروه کثیری از بازنشسته های فعال هم هستند که پس از تقاعد، گوشه گیری و عزلت اختیار کرده و روزهای‌زندگی را بدون کار و فعالیت سپری میکنند .

اگر بخدمت گرفتن بازنشسته های متخصص که در بخش خصوصی کار میکنند برای دولت دردسرها و مسائلی را سبب میشود، دعوت بکار از بازنشسته‌های غیر شاغل در بخش خصوصی، بسادگی تغییر یک ماده از قانون‌توسط پارلمان امکان‌پذیر است . اگر ماده ۹۰ قانون استخدام‌عوض شود و دست سازمان های دولتی (یا بعضی از آن ها برحسب اولویت)برای‌پرداخت حقوق یا مزد به بازنشسته‌های متخصص و کارآمد باز شود، میتوان‌تاحدودبسیارامیدبخشی، کمبودهای چشمگیر و آزار دهنده نیروی انسانی را در بخش عمومی جبران کرد . اغلب بازنشستگانی که هنوز قدرت و کارآئی کافی در خود حس میکنند، با جان و دل حاضرند تخصص‌ها و مهارت ها و دانسته‌های خود را در راه سریع‌تر کردن آهنگ‌رشد برنامه‌های عمرانی و درمانی‌و آموزش کشور ، به خدمت بگیرند . درست است که‌بخش عمومی در بعضی از زمینه‌های خدماتی، با تورم کارمند درگیر است اما کمبود آدم در بخش های درمانی ، آموزشی و صنعتی آنچنان چشمگیر است که راهی جز به خدمت‌گرفتن بازنشسته‌ها نیست بدیهی‌است که در این راه باید ضوابط و مقررات دقیقی پیش‌بینی و اعمال شود و براساس این ضوابط ، گلچین کردن بازنشسته‌ها برای کار مجدد باید با دقت وسواس خاصی انجام گیرد و چنین جنبشی، با اصل کلی و عمومی حمایت‌از همه بازنشستگان‌تداخل پیدا نکند .

در نظر گرفتن برنامه های رفاهی‌و متناسب‌کردن‌حقوقهائی که از صندوق بازنشستگی پرداخت میشود با شاخص هزینه‌های زندگی و کوشش برای‌آنکه بازنشسته‌ها خودرا انسانهائی از یادرفته‌وفراموش شده حس نکنند ، مساله دیگری است‌که‌با جنبش‌استفاده از نیروی کار بعضی از بازنشسته‌های‌متخصص وقادر بکار در برنامه‌های آموزش‌و درمانی و صنعتی، تفاوتهائی اصولی و ریشه‌ای دارد .

هم‌اکنون قانون بازنشستگان کشوری که بصورت دستگاهی برای رفع نیازهای مقدور و تهیه امکانات رفاهی و سرگرم کننده بازنشسته‌ها بوجود آمده ، در این راه نقشی‌نسبتا موثر ایفاء میکند .

محل این قانون دارای سالن اجتماعات است که هر روز بیش از ۲۰۰ بازنشسته از آن استفاده میکنند . همینطور است برگزاری برنامه های تفریحی و سرگرم‌کننده ،منظور گردن تغییراتی در برنامه هوایپما ، انجام برنامه های تفریحی دستجمعی یا شنیدن دردلها و مشکلات بازنشسته‌ها مثلا درباره گرانی اجارمخانه یا ثبت نام فرزندانشان‌یادانستان تکراری کمبود مرغ و برنج و سیب‌زمینی ...

این برنامه‌ها میتواند در یک مقیاس وسیع مملکتی گسترش و ادامه‌یابد. اما اینها اقداماتی است برای آنکه انبوه عظیم بازنشسته‌ها که‌تعدادشان‌نزدیک به صد هزار نفر است‌باآرامش و رضایت‌خاطر بیشتری سال های کهولت را سپری کنند ، درحالیکه برنامه استفادهمجدد از نیروی‌کاربازنشسته‌هادرقبال مزد، اگرچه با برنامه‌های‌رفاهی کانون بازنشستگان مغایرت ندارد، اما با آن دوتاست .

درهرحال چنین به نظر میرسد که در شرایط سخت درگیریهای جامعه ما با کمبود نیروی انسانی متخصص‌برای بعضی از سازمان‌های دولتی، راه‌حلی جز بکار گرفتن کارمندان بازنشسته وجود نداشته باشد .

دراین راه ابتدا وزارت آموزش و پرورش ، وزارت بهداری و بهزیستی ودانشگاه ها باید پیشقدم شوندوچنانچه با این ابتکار ، قادر به جبران کمبودها شدند، تجربیات خود را دراختیار وزارتخانه ها و سازمان‌های دولتی دیگر قرار دهند و مساله بازگشت تعداد خاصی از بازنشسته‌هابه‌صحنه کار و فعالیت بطور جدی و همه‌گیر ، دنبال شود .

وقت طلاست

وقت گرانبهای خود را بسادگی از دست ندهید

با داشتن حساب جاری در بانک عمران میتوانید از تمام شعب بانک عمران در تهران پول دریافت کنید

۱۲۹۷۲ ـ ۲۱٫۸٫۳۵

آگهی استخدام رسمی

اداره آموزش و پرورش استهبان‌طبق مفاد قانون استخدام کشوری‌عده‌ای‌را از طریق امتحان و مسابقه بشرح زیر استخدام مینماید :

ردیف	عنوان شغل	طبقه	محل جغرافیای خدمت	گروه قطعی	شرایط احراز
۱	هنرآموز	۳	استهبان	٤	دیپلم کامل متوسطه‌در رشته‌بازرگانی ومنشیگری
۲	استادکار	۲	استهبان	۳	سیکل اول متوسطه

داوطلبان واجد شرایط میتوانند برگ درخواست‌ذیل این آگهی را تکمیل کنند و با مدارک مشروحه زیر :
عکس ٤×۳ با ذکر مشخصات سجلی در ظهر آنها دو قطعه
فتوکپی مدرک تحصیلی
فتوکپی شناسنامه
فتوکپی کارت‌پایان خدمت‌وظیفه‌یا فتوکپی‌معافیت دائم از خدمت وظیفه
رسید بانکی مبنی برپرداخت ۳۵۰ ریال در یکی از شعب بانک ملی بحساب ۹۸۰ خزانه نزد بانک‌مرکزی ایران بعنوان حساب حق ثبت‌نام داوطلبان استخدام حداکثر تاده روز پس از انتشار این آگهی باپست سفارشی بنشانی استهبان اداره آموزش و پرورش ارسال دارند :
بمدارکی که فاقد رسید بانکی باشد یا بعد از مهلت مقرر به پست تحویل شده باشد ترتیب اثرداده نمیشود ضمنا وجه مزبور بهیچوجه مسترد نخواهد شد .
تاریخ امتحان و مسابقه در روز ۱۰٫۹٫۲۵۳۵ در محل اداره آموزش و پرورش استهبان برگزار خواهد شد .

رئیس اداره آموزش و پرورش شهرستان استهبان محمد واسعی

برگ درخواست شغل

نام خانوادگی نام نام پدر
شماره شناسنامه و محل صدور تاریخ تولد بروز و ماه و سال
مدرک تحصیلی و رشته آن وضع خدمت وظیفه
داوطلب شغل (فقط یک شغل) شهر خیابان
کوچه شماره منزل

امضاء داوطلب

پنیانگذار عباس مسعودی
صاحب امتیاز و مدیر : فرهاد مسعودی
سردبیر : منصور تاراجی
سال پنجاه‌ویکم
محل اداره : خیابان خیام . ساختمان اطلاعات
تلکس. ۲۱۲۳۳۶ ـ تلگرافی : اطلاعات ـتهران
تلفن ۳۲۸۱

مقالات واندیشه‌ها

قهوه‌خانه‌ای بنام نمایشگاه بین‌المللی!

از : دکتر حسن صدر حاج سیدجوادی

سرمقاله

بهره‌گیری از آمار

کار سرشماری همگانی پایان گرفت .

مطابق آماری که به دست آمده است‌جمعیت‌ایران از سی‌و سه میلیون تجاوز میکند و تعداد نفوس‌درتهران به چهارمیلیون ونیم میرسد .

همانطور که قبلا نوشتیم مهمترین نتیجه سرشماری‌و بدست آوردن آمار تفکیکی از میزان جمعیت ، نسبت جمعیت ازلحاظ طرز سکونت ، جنسیت ، شغل ، تحصیلات و موارد دیگراست که خصوصیات یک جامعه را مشخص میکندومعیار قابل‌اعتمادی خواهد بود برای تنظیم برنامه‌های اقتصادی‌وعمرانی‌و بهداشتی و فرهنگی و غیره .

مثلا وقتی نسبت دقیق جمعیت شهر و روستا مشخص شود، مراجعی که کار برنامه‌ریزی را در مملکت برعهده دارند تشخیص میدهند هنوز محل برای جذب نفوس‌روستائی‌بسوی صنایع وجود دارد یا اینکه باید مهاجرت روستائیان را به‌شهر محدود کرد تا به تناسب احتیاجات ، نیروی انسانی فعال در روستاها باقی بماند و امور کشاورزی را اداره کند .

عکس اینهم صادق است . یعنی هنگامی که رقم دقیق‌جمعیت یک شهر مشخص شد ، طراحان برنامه‌های مملکتی با توجه به حداکثر ظرفیت یک شهر از لحاظ جذب جمعیت و محاسبه‌رشد جمعیت، میتوانند معین کنند که در آن شهر جا برای جمعیت بیشتری هست یا اینکه خیر ، جمعیت را باید کنترل کرد .

بدیهی است هرچه آمار مبسوط‌ترباشداین محاسبه‌آسانتر خواهد بود. فی‌المثل وقتی علاوه بر میزان جمعیت و نسبت زن و مرد یا نسبت سنی جمعیت ، وضع خانوادگی و شغلی و درآمد افراد یا تعداد مغازه‌ها و خانه‌ها و اتومبیل‌ها نیز دراختیار باشد امکان یک مطالعه علمی روی‌اوضاع عمومی شهر و شرایط سکونت در شهر ، بیشتر خواهد بود .

مقدار زیادی از مشکلات موجود ما بخاطر ناآشنایی یا کم‌اعتنایی به اینگونه مطالعات و برنامه‌ریزیها بوده است. اگر ده، دوازده سال پیش که رشد غول‌آسای ترافیک تهران آغاز شد ما وضع امروز را پیش‌بینی کرده بودیم میتوانستیم محاسبه کنیم و ببینیم برای مقابله با چنین وضعی چه تدابیری باید بکار بست ، چه اموری را باید اولویت دهیم و در چه مواردی باید به روشهای محدود کننده متوسل شویم .

این اساسی‌ترین وظیفه دولتها و سازمان‌های عمومی است که چشمی به‌حال داشته باشند و چشمی دیگر به آینده . الان ، براثر سرشماری بیست روزه ، دولت یکصورت وضعیت جامع از جمعیت و اوضاع و احوال اجتماعی‌کشور دردسترس دارد. این ارقام و آمار اگر در راه یک‌برنامه‌ریزی اصولی به‌کار گرفته نشود ، میتوان گفت سرشماری کار بر زحمت و پرخرج و عبثی بوده است . دولت ـ و حتی حزب رستاخیز ـ میبایدبرای بهره‌گیری از نتایج این سرشماری و آمارهای به دست آمده برنامه‌ایی در نظر بگیرند . اگر لازم است‌کمیته‌ها یا کمیسیون‌هایی بمنظور بررسی نتایج سرشماری تشکیل‌شودو نتیجه این‌بررسیها به سازمانهای مختلف ، به استانداران و فرمانداران کل ابلاغ شود تا آنها نیز بنوبه خود ازین مطالعات برای هماهنگ‌ساختن برنامه‌ها استفاده کنند .

بعد از نمایشگاه بین‌المللی که چند روز قبل پایان یافت نمایشگاه دیگری تشکیل میشود که تاریخ گشایش آن‌در همین هفته خواهد بود.

در چند سال اخیر نمایشگاهها یکی بعد از دیگری تشکیل میشود و مردم که تامدتی قبل، از نمایشگاه و علتو فلسفه تشکیل آن چیزی نمیدانستند شوق و شوری قابل توجه به بازدید از نمایشگاههانشان میدهند.

تشکیل نمایشگاهدو هدف اصلی و اساسی دارد: یکی هدف اقتصادی و دیگری هدف فرهنگی.

کشورها وموسسات تولید کننده ، اجناس وکالاهای خود را در معرض تماشای مصرف کننده قرار میدهند و مصرف کنندگان اجناس‌و کالاهای‌مورد نیاز خود را در نمایشگاهها جستجو مینمایند و نسبت بتهیه آنها اقدام میکنند. بدینترتیب تولید کننده برای تولیدات خود بازار فروش پیدا میکند ومصرف کننده نیز نیاز خود را ازنظر تهیه وتامین‌کالا ببهترین‌وجهی‌برآورده میسازد. بدینترتیب هدف اقتصادی نمایشگاه تحقق پیدا میکند.

اما در کنارهدف اقتصادی‌هدف مهمتری وجود دارد که همان هدف فرهنگی است. تشکیل هر نمایشگاه میباید به افزایش‌شعور ومعرفت بازدید کننده کمک کند زیرا معمولا در نمایشگاه اجناس وکالاهائی به‌معرض نمایش‌گذاشته میشود که بنحوی تازگی وبداعت داشته باشد. نمایشگاه محل‌ارائه اختراعات جدید و عرضه‌فرآورده ها ومحصولات تازه و نو است.

هر نمایشگاه برای بازدیدکننده میتواند کلاس درسی باشد که در آن آخرین پیشرفتهای تکنولوژی و صنعتی به آسان‌ترین و مطبوع‌ترین روش‌ممکن تدریس میشود، مردم میتوانند در بازدید از نمایشگاهها با ذخایر علمی و فکری کشورهای تولید کننده‌آشنا شوند و به چگونگی تحولات صنعتی آنها وقوف یابند.

بازدید از غرفه‌های ممالک پیشرفته موجب میشود که طبقه متوسط‌و سرمایه‌داران‌کشورهای در حال توسعه بطرف طرز فکر وشکل زندگی کشورهای پیشرفته کشیده شوند و شکل ومحتوی زندگی و فرهنگ جامعه خود را غنی سازند.

بهمین جهت نمایشگاه تنها محل توجه تولید کننده و مصرفکننده نیست بلکه بازدید از آن مورد علاقه طبقه روشنفکر نیز قرار دارد.

هر نمایشگاه در حد خود میتواند مورد استفاده مردم عادی و عامی و نیز طبقه روشنفکر واقع شود زیرا مثلا بازدید از لوازم ووسائل خانه برای یک زن خانه‌دار شناخت و معرفت اورا بشیوه‌های جدید زندگی و استفاده از وسائل وابزار مدرن برای سهولت در کارها وتامین زندگی بهتر ومرفه تر افزایش میدهد و موجب میگردد که وی باتهیه وبکار بردن‌این وسائل در وقت کمتر وبا سادگی وسهولت بیشتر کارهای خانه را انجام دهد.

یک مهندس آرشیتکت و معمارساختمان نیز بامصالح ووسائلی آشنا میشودکه قبلا آنها را نمیشناخته و نسبت به مصالح ووسائل قبلی امتیازات وبرتری خاص دارد.

استفاده از این مصالح ووسائل موجب میشود که کار ساختمانی با استحکام بیشتر و سهولت زیادتر و نیز درزمان کوتاهتری انجام گردد . بهمین ترتیب یک پزشک جراح میتواند ابزار ولوازم جدیدی را در نمایشگاه پیدا کند که نسبت به ابزار ولوازم‌معمولی‌امتیازات بیشتری داشته‌باشد و موجبات سهولت زیادتری را درکارها واعمال جراحی فراهم سازد .

من تصور میکنم درکشور ما بهدف فرهنگی نمایشگاهها کمتر توجه شده ووظیفه و رسالت نمایشگاهها از نظر بالابردن سطح معرفت و شناسائی مردم به نحو مطلوب بانجام نرسیده است .

آنچه‌که بیشتربدان اهمیت‌داده میشود تعداد بازدیدکنندگان وحجم معاملات انجام شده در نمایشگاه است . میزان موفقیت هرنمایشگاه با تعداد بازدیدکنندگان و حجم معاملات سنجیده میشود بطوریکه حتی در ذکر ارقام مبالغه میگردد وارقام مورد بحث از آمار واقعی فاصله میگیرد .

برای من روشن نیست کدمچنددرصد از بازدیدکنندهها بهدف های‌فرهنگی ویا حداقل اقتصادی نمایشگاه توجه دارند ولی یقین دارم که پنجاه‌درصد و شاید تعداد بیشتری از بازدید کنندگان بدون هدف به نمایشگاه میروند و دیدار آنها از غرفه‌ها کاملا بی نتیجه و بی تاثیر است .

مردم گروه گروه باافراد خانواده خود به محوطه نمایشگاه میروند،ساعتها از وقت خودرا در محوطه نمایشگاه میگذرانند و حتی در گوشه‌ای روی چمن سفره غذا پهن میکنند و سماور روشن مینمایند و شاید برخی از این گروهها وارد هیچ غرفه‌ای نمیشوند و اصولا توجهی به کالاها نداشته باشندو نسبت به آگاهی از تحولی که در صنعت و کیفیت وکمیت آن و نیز چگونگی بکار بردن کالاها پیدا شده بکلی بی‌تفاوت باقی میمانند .

غرفه‌هائی که بیش‌از همه‌محل توجه و علاقه‌است‌همبرگرفروشی‌ها واسنکبارها و کافه‌رستورانها وامثال آنهاست . دائر کردن کافه رستوران در نمایشگاه برای آن است که بازدید کنندگان پس از ساعتها بازدید ازغرفه ها وقتی احساس خستگی و گرسنگی‌کردند دچار زحمت نشوند و ناچارنباشند محوطه نمایشگاه را برای رفع گرسنگی و خستگی ترک کنند اما برخی از افراد به نمایشگاه‌میروند که در محوطه گردش کنند ، سایر بازدیدکنندگان را نظاره نمایند و غذائی در رستوران صرف کرده بازگردند .

یک روز که در فروشگاهی مشغول خرید بودم صحبت دونفر را که با صدای بلند حرف میزدند میشنیدم .یکی بدیگری میگفت : برای ناهار بهتر است به نمایشگاه برویم . مخاطب او پاسخ داد :من همبرگروساندویچ دوست ندارم ودیگری اورا چنین متقاعد ساخت که احتیاج به ساندویچ نداریم زیرا در نمایشگاه جایخانه‌ای دائر شده است که تعداد زیادی دیزی ابگوشت تهیه میکند و به قیمت ده یا دوازده تومان‌میفروشد. رفیق او خوشحال گردید و قرار رفتن بنمایشگاه برای صرفدیزی گذاشته شد.

بدون شک تمام افرادی که برای خوردن محتویات دیزی به نمایشگاه رفته‌اند در آمار بازدیدکنندگان منظور شده‌اند . اگر بخواهیم تعداد بازدید کنندگان را افزایش دهیم و آمار وارقام قابل توجهی ارائه نمائیم راههای سهل و آسانی وجود دارد که دائرکردن جایخانه‌ها ورستورانهای ارزان‌قیمت و نمایش فیلم‌ها و نیز اجرای برنامه‌های ساز و آواز ورقص و غیره از آن‌جمله است .

اما اگر زیادی‌بازدید کنندگان ونیز قابل ملاحظه‌بودن‌سطح‌معاملات از نظر ظاهر موجب کسب حیثیت برای نمایشگاهاست‌هدف‌ازتشکیل نمایشگاه جلب تعداد زیادی‌بازدید کننده ویا انجام معاملات بنفع بخش خصوصی وبازرگانان و سوداگران نیست . آنچه کمیابد در تشکیل نمایشگاه مورد توجه‌دولت قرار گیرد تنها هدف فرهنگی است باتشکیل نمایشگاههای‌مختلف میتوان سطح شعور ومعرفت مردم را درجهت آشناکردن همه طبقات مردم حتی روشنفکران و صاحبان صنایع وحرفه‌باذخایرعلمی‌وصنعتی وفکری کشورهای جهان بالابرد و آنان را به تحولات دنیای‌تکنولوژی وصنعت واقف ساخت .

چون مردم باتحولات جدید صنعتی آسنائی ندارند و باکالاها واجناس‌تازه کاملا بیگانه هستند تشکیل نمایشگاهها ومعرفی کالاها واجناس جدید شناخت مردم را نسبت به وسائل وابزار نوافزون میسازد وموجب میگردد که بااستفاده از این وسائل وابزار دروقت صرفه‌جوئی نموده باسهولت و آسانی زیادترامور وکارها را انجام دهند .

بخاطر دارم مدیریکی‌ازنمایشگاههای بین‌المللی در هندوستان پس ازخاتمه‌کار نمایشگاه گفته بود :

این نمایشگاه باارائه ابزار ووسائل جدید درزمینه صنایع مختلف موجبات افزایش سطح معرفت ودانش و سهولت کارصاحبان حرفه‌های ماراحتی‌درزشته های علمی مانند پزشکی، دندانپزشکی، معماری و غیره فراهم ساخت زیرا بنا باظهار خود آنان وسائل وابزاری دراین نمایشگاه عرضه شد که تاکنون ازوجود آنها بکلی بی اطلاع بوده و باچگونگی کاربرد این وسائل درحرفه خود آشنائی نداشته‌اند .

او براین اعتقاد بود که‌یک‌نمایشگاه مدرسه بزرگی است که در رأس‌آموزی طبقات روشنفکر وآموزش عامه مردم نقش بسیار مهم وارزندهرا ایفامینماید.

اما باید تدابیری اندیشید که هر نمایشگاه به هدف اصلی خود یعنی‌هدف فرهنگی برسد ومحلی برای‌تفرج‌وگردش وصرف اغذیه‌و اشربه نباشد .

اندیشه‌های گسسته

دکتر انورخامه‌ای

دوچرخه‌سواران راهم به‌حساب بیاورید

چنانکه میدانید‌هراز چندی گفتگوی کوتاهی‌باخوانندگان گرامی داریم، چون بعضی ازنامه‌هائی که‌برای بنده میرسداز نظرعمومی جالب‌توجه ودرخور تعمق است. این نامه‌ها، دونوع است .یك دسته مستقیما مربوط به‌مقالاتی است که دراین ستون درج‌میشود، مثلا تاییدآنهایا توضیح بیشتر درباره آنهم‌یاانتقاد ازآنها وبحث‌درباره آنهاست، دسته‌دیگر نامه هائی است که‌حاوی شکایت یاتقاضا یاطرح موضوع است که ارتباطی بمقالات مندرجه ندارد .ازمیان نامه‌های دسته اول‌آنها که‌آموزنده وجالب است هرازچندی‌یکبار دراین ستون‌مطرح میکنیم ودرباره آن‌به‌گفتگو می‌نشینیم .اما دسته‌دوم براستی مربوط باین ستون‌نیست چون‌صفحه مخصوص وسرویس‌ویژه‌ای برای آن در روزنامه اطلاعات وجود دارد‌که سالهاست وظیفه خودرابنحواتم وکمل بانجام رسانیده‌است‌و هرروزنامه ها شکایات و تقاضاهای متعددی ازخوانندگان را منعکس‌میسازد، ازاین رو، باآنکه ارسال این قبیل‌نامه‌ها نشانه لطف وعلاقه خوانندگان عزیز باین ستون است ازاین پس درطرح آنها معذوریم واز علاقه‌مندان به «اندیشه‌های گسسته» استدعادارم این قبیل‌نامه هارا مستقیما برای سردبیر روزنامه اطلاعات یا سرویس‌نامه‌ها ارسال دارند. باوجود این‌دراین شماره بطور استثنائی دونامه دراین دسته‌اخیر چون جنبه عمومی داشته، منعکس شده است. اکنون باختصار به‌طرح نامه ها می‌پردازیم.

درمیان نامه‌های دسته‌اول، آقای ناصر رضوان‌پوردازتهران درباره مقاله بنده‌تحت عنوان «ازسر قبرآقا تا هتل آریا»ضمن تایید موضوع اصلی مقاله بحث‌کرده وضمنا نوشته است:

«در زمان سلطنت آن‌یگانه رادمرد بزرگ یعنی سردار بزرگ رضاشاه کبیر... شهرتهران این‌طور منقسم به‌شمال و جنوب نبودو دراکثر محلات شهر مانند درخونگاه، گلوبندگو حتی سرقبرآقا، رجالو اعیان واشرافوتجار ساکن بودندیعنی فقیر وغنی باهم دریك کوچه همسایه بودند وهمیشه‌از حال‌هم خبرداشتند ، امروز هم‌هنوز بوی مسلمانی از سرقبرآقاوجنوب شهر بمشام میرسد.بگذرید ازاین‌که بعضی اشخاص قاباب هم درمیانشان هست. دیگراین‌که ساکنین جنوب بفکرتربیت گربه و سك نیستند ،وهزینه‌نگاهداری سك‌وگربه را صرف امور خیریه وهم‌نوعان خود میکنند...»

توضیحا عرض‌میشود که‌درآن مقاله بهیچوجه خدای‌نکرده قصد تحقیر اهالی محترم جنوب شهردرمیان نبوده ، فقط‌گفته شده است که‌درگذشته صحنه‌حوادث‌بیشتر دراین محلات‌بوده که معلول تراکم جمعیت وفقدان آموزش وپرورش واحتمالا وجود بعضی‌عناصر قاباب که‌درتمام محلات وجود دارند بوده است .

آقای جعفرآزمون ازتهران درباره مقاله «یك‌کار بجا» توضیح داده است :

«چون راجع به موتورسوارها درپیاده‌روهای شهرو مزاحمت وحتی جنایات آنها ابتدا جنابعالی شرحی مرقوم داشته‌اید‌وبعدا طرحی تهیه‌شده وبه‌مجلس تقدیم‌شده است خواستم دراین باب یك‌تذکردادەباشم :درطرح‌تهیه شده‌فقط ازموتوسیکلت سواران نام‌برده‌اند، درحالی‌که دوچرخه های غیر موتوری نیز درایجاد خطر ومزاحمت دست‌کمی ازموتورسواران ندارند.

قابلحال غیراز اشخاص گمنام دوشخصیت معروف در تصادف بادوچرخه های غیرموتوری متاسفانه ازبین رفته‌اند: یکی مرحوم دکتر ولی‌الله‌خان نصر معاون وزارت فرهنگ و دیگری آقای میرزا محمدحسین استاد معروف‌خاتم سازی بود که‌درشیراز اتفاق افتاد. بعقیده مخلص باید برای عبورانواع دوچرخه هاچه موتوری وچه غیر موتوری کناره جاده‌هاجائی درنظر گرفته شود که‌آنها هم بکار خودشان برسندو مردم هم بازدیدکنندگان را نظاره نمایند و غذائی در رستوران صرف کرده بازگردند .

یک روز که در فروشگاهی مشغول خرید بودم صحبت دونفر را که با صدای بلند حرف میزدند میشنیدم .یکی بدیگری میگفت : برای ناهار بهتر است به نمایشگاه برویم . مخاطب او پاسخ داد :من همبرگروساندویچ دوست ندارم ودیگری اورا چنین متقاعد ساخت که احتیاج به ساندویچ ندارید زیرا در نمایشگاه جایخانه‌ای دائر شده است که تعداد زیادی دیزی ابگوشت تهیه میکند و به قیمت ده یا دوازده تومان‌میفروشد. رفیق او خوشحال گردید و قرار رفتن بنمایشگاه برای صرفدیزی گذاشته شد.

بدون شک تمام افرادی که برای خوردن محتویات دیزی به نمایشگاه رفته‌اند در آمار بازدیدکنندگان منظور شده‌اند . اگر بخواهیم تعداد بازدید کنندگان را افزایش دهیم و آمار وارقام قابل توجهی ارائه نمائیم راههای سهل و آسانی وجود دارد که دائرکردن جایخانه‌ها ورستورانهای ارزان‌قیمت و نمایش فیلم‌ها و نیز اجرای برنامه‌های ساز و آواز ورقص و غیره از آن‌جمله است .

اما اگر زیادی‌بازدید کنندگان ونیز قابل ملاحظه‌بودن‌سطح‌معاملات از نظر ظاهر موجب کسب حیثیت برای نمایشگاهاست‌هدف‌ازتشکیل نمایشگاه جلب تعداد زیادی‌بازدید کننده ویا انجام معاملات بنفع بخش خصوصی وبازرگانان و سوداگران نیست . آنچه کمیابد در تشکیل نمایشگاه مورد توجه‌دولت قرار گیرد تنها هدف فرهنگی است باتشکیل نمایشگاههای‌مختلف میتوان سطح شعور ومعرفت مردم را درجهت آشناکردن همه طبقات مردم حتی روشنفکران و صاحبان صنایع وحرفه‌باذخایرعلمی‌وصنعتی وفکری کشورهای جهان بالابرد و آنان را به تحولات دنیای‌تکنولوژی وصنعت واقف ساخت .

چون مردم باتحولات جدید صنعتی آسنائی ندارند و باکالاها واجناس‌تازه کاملا بیگانه هستند تشکیل نمایشگاهها ومعرفی کالاها واجناس جدید شناخت مردم را نسبت به وسائل وابزار نوافزون میسازد وموجب میگردد که بااستفاده از این وسائل وابزار دروقت صرفه‌جوئی نموده باسهولت و آسانی زیادترامور وکارها را انجام دهند .

بخاطر دارم مدیریکی‌ازنمایشگاههای بین‌المللی در هندوستان پس ازخاتمه‌کار نمایشگاه گفته بود :

این نمایشگاه باارائه ابزار ووسائل جدید درزمینه صنایع مختلف موجبات افزایش سطح معرفت ودانش و سهولت کارصاحبان حرفه‌های ماراحتی‌درزشته های علمی مانند پزشکی، دندانپزشکی، معماری و غیره فراهم ساخت زیرا بنا باظهار خود آنان وسائل وابزاری دراین نمایشگاه عرضه شد که تاکنون ازوجود آنها بکلی بی اطلاع بوده و باچگونگی کاربرد این وسائل درحرفه خود آشنائی نداشته‌اند .

او براین اعتقاد بود که‌یک‌نمایشگاه مدرسه بزرگی است که در رأس‌آموزی طبقات روشنفکر وآموزش عامه مردم نقش بسیار مهم وارزندهرا ایفامینماید.

اما باید تدابیری اندیشید که هر نمایشگاه به هدف اصلی خود یعنی‌هدف فرهنگی برسد ومحلی برای‌تفرج‌وگردش وصرف اغذیه‌و اشربه نباشد .

چون مردم باتحولات جدید صنعتی آسنائی ندارند و باکالاها واجناس‌تازه کاملا بیگانه هستند تشکیل نمایشگاهها ومعرفی کالاها واجناس جدید شناخت مردم را نسبت به وسائل وابزار نوافزون میسازد وموجب میگردد که بااستفاده از این وسائل وابزار دروقت صرفه‌جوئی نموده باسهولت و آسانی زیادترامور وکارها را انجام دهند .

بخاطر دارم مدیریکی‌ازنمایشگاههای بین‌المللی در هندوستان پس ازخاتمه‌کار نمایشگاه گفته بود :

این نمایشگاه باارائه ابزار ووسائل جدید درزمینه صنایع مختلف موجبات افزایش سطح معرفت ودانش و سهولت کارصاحبان حرفه‌های ماراحتی‌درزشته های علمی مانند پزشکی، دندانپزشکی، معماری و غیره فراهم ساخت زیرا بنا باظهار خود آنان وسائل وابزاری دراین نمایشگاه عرضه شد که تاکنون ازوجود آنها بکلی بی اطلاع بوده و باچگونگی کاربرد این وسائل درحرفه خود آشنائی نداشته‌اند .

او براین اعتقاد بود که‌یک‌نمایشگاه مدرسه بزرگی است که در رأس‌آموزی طبقات روشنفکر وآموزش عامه مردم نقش بسیار مهم وارزندهرا ایفامینماید.

اما باید تدابیری اندیشید که هر نمایشگاه به هدف اصلی خود یعنی‌هدف فرهنگی برسد ومحلی برای‌تفرج‌وگردش وصرف اغذیه‌و اشربه نباشد .

شما بی‌غلط بود!

هادی خرسندی روی تلکس اطلاعات

در لندن بایک انگلیسی‌آشنا شده‌ام که اخیرا یک سال‌ونیم در تهران، ماموریت داشته و فارسی را کم وبیش، صحبت می‌کند. علاقمند است که بامن فارسی حرف بزند تا منهم غلط‌هایش را اصلاح کنم. هر جمله‌ای که‌می‌گوید، پشت‌بندش می‌پرسد «من بی‌غلط بود؟». بنده هم برایش می‌گویم که بی‌غلط بود یاباغلط بود!

چند روز پیش، در باره وضع ارزاق عمومی در تهران صحبت می‌کردیم. ضمن‌صحبت، گفت:

ـ در تهران،قیمت‌ها راخوب کنترل کردند. یک اتاق شما دارید اسمش اتاق «اصل‌ناف»! من بی‌غلط بود؟

گفتم‌ـ اتاق اصناف درست است.

گفت‌ـ یک کمیسیون هم‌بود. اسمش کمیسیون تشویق‌قیمت هابود. من بی‌غلط بود؟

گفتم‌ـ کمیسیون‌تثبیت‌قیمت‌ها.

گفت‌ـ یک کمیته هم بودکه مرتب جلسه داشت. مرتب صحبت کرد. مرتب به مغازه‌ها رفت، مرتب مطالب مهم گفت .

من بی‌غلط بود؟

گفتم‌ـ کدام کمیته؟

قدری فکر کرد و گفت:

ـ گمان کنم «کمیته خیانت‌به مصرف کننده» بود. من‌بی‌غلط بود؟

گفتم‌ـ شما بی‌غلط بود.خیلی هم درست بود.

نامه‌روز

نوشته: باقر مجلسی

تاکستار سرما آغاز نشده...

اهمیت راه و وسیله ارتباط برهیچکس پوشیده نیست راه ، در اقتصاد امروز جهان نقش انکارناپذیری‌دارد تنها از شبکه راههای اسفالته بین شهرها ودهات و مراکز استانهاست‌که می توان بموقع فرآورده‌های کشاورزی را به بازارهرضمکرد و مردم را برای انجام هرگونه فعالیت اقتصادی‌واجتماعی و تجاری آماده نمود.بدیهی است چنانچه این وسیله ارتباط کامل نباشد بسیاری از امور فلج خواهد شد و لطمه بزرگی بوضع اقتصادی کشور وارد خواهد کرد برهمین اساس افرادی که بایدچرخهای وزارت راه را به گردش درآورند علاوه برتخصص و آشنائی به امور راهسازی باید مردمانی فعال و پرتحرک باشند وافرادی باشند که در زمستان وتابستان در دل کوهها و تپه‌ها ودر گردنه‌ها و پیچ و خم راهها به امر راهسازی نظارت کافی داشته باشند . درباره راههای ایران یک نکته مسلم و غیرقابل انکار است و آن اینکه عرض جاده‌های بیابانی از روزیکه وزارت راه تاسیس شده تاکنون تفاوت چندانی نکرده‌واغلب‌همان جاده‌هائی هستند که در شصت سال و هفتاد سال پیش بار و مسافر ازآن عبور میکرده ،حالا روزی‌صدها و هزارها اتومبیل های سواری وباری و تریلر های هیجده چرخه و ماشین های غول پیکر ازآن عبورمیکند. به عقیده من آقای وزیر راه باید برنامه تعریض راههای کشور بخصوص راههای ارتباطی بخشها به مراکز استانها وشهرستانرا درصدر برنامه خود قراربدهد .

من بیش از پنجاه سال‌است که درتیرماه یکی دوباره بنقاط مختلف کشور سفر میکنم ودر اینمدت آرزو به دلم ماند که ماموران وزارت راه را در طول راهها ببینم تنها فردوران سلطنت اعلیحضرت رضاشاه کبیر که خود بااتومبیل بداخل کشور مسافرت میکردندووزرای راه تاگزیر در معیت این‌سردار نامی بودند درامر راهسازی مراقبت میشدوبعدها کمسافرت ها از طریق هوائی انجام‌گردید برنامه نظارت برجاده‌ها متوقف شد حتی میتوانم بگویم برای تحویل گرفتن راه از پیمانکار عده‌ای مامور میشدند که نه تخصص داشتند و نه دلسوز بودند نه قابل‌اعتماد. خبرجرائد پس‌از ترمیم اخیر کابینه حاکی بود که وزیر جدید راه با راه‌آهن به لرستان سفر کرده وخود ناظر برطرز کارماموران راه‌آهن بوده است و این‌موجب کمال امیدواری است مشروط باینکه « وزیر گیج‌گن‌ها »آقای وزیرراه را غرق پروندخوانی وکاغذ بازی نکنند و این‌برنامه ادامه داشته باشد ومنحصر به راه‌آهن نباشد بلکه خطوط اسفالته و شوسه حتی خطوط فرعی مورد بازدید قرار گیرد ومن یقین دارم چنانچه دراین بازدید ، خادم تشویق وخاطی مورد تعقیب قرار گیرد نمیرخی از ماموران راهسازی‌وراهداری کار را به مسامحه میگذرانند و نه پیمانکار جرئت میکند از وظیفه خود عدول‌کند و بجای شن و ماسه زیرسازی اسفالت را باخاك انجام بدهد این روزها صحبت از اقدامات وزارت راه برای جلوگیری از انسداد راهها وگردنه‌ها در موقع نزول برف و باران است واین اقدام بموقع برامیدواری من افزود زیرا درگذشته معمول این بود که‌درموقع راهبابعلت یخبندان و نزول برف وباران بسته میشد همان وقت وزارت راه به چاره‌اندیشی می‌افتاد و بلافاصله ماشین «ای بوفروب به نقاط مسدود می فرستاد .

بسیاری از مردم‌گناه‌تصادفات جاده ها رابه‌گردن رانندگان می‌اندازند و برخی عدم دقت و کمبود ماموران پلیس راه را در صورتیکه باید گفت‌علت‌اصلی وواقعی این تصادفات آماده نبودن راهها و کم عرض بودن جاده‌ها است که انشاءاله وزیر جدید راه بااعتبار کافی که در اختیار دارد گذشته راجبران خواهد نمود .

چهل سال قبل درهمین روز

۵ متخصص فلاحت بعضویت هیئت مدیره فلاحتی تعیین شدند

برای اجرای مقررات قانون آبادی و عمران و برنامه فلاحتی وبمنظور پیشرفت‌امرزراعت‌وآبیاری ومراقبت در بهداری رعایا وایجاد شرکت‌ها برای فروش کالا به روستائیان به ارزانترین قیمت و برانگیختن آنها به تعاون‌واشتراک مساعی دردفع آفات نباتی و حیوانی و ترقی و توسعه‌دامپروری و غیره اخیرا هیئتی‌بنام‌هیئت‌مدیره فلاحتی مرکب از۵نفرازمتخصصین فلاحت در اداره فلاحت تشکیل گردید ووظایف هیئت‌مزبور در دوازده ماده بتصویب هیئت وزراء رسیده است. هیئت مزبور درموقع مقتضی میتواند جمعا یا بطور انفرادی در نقاط مختلف کشور مسافرت کرده و در امورفلاحتی نقاط مزبور تحقیقات فنی نموده نظریات خود رابه‌اطلاع شوراهای بخش برسانند . آقایانی‌کمبعضویت هیئت مزبور انتخاب شده‌اند بقرار ذیل میباشند :

ابراهیم مهدوی ، باقر فکرت، نصرت‌الله حکیمی ، محمدمیرخانی وفضلعلی راد .

نرخ گندم

فروش گندم : اداره ثبت نرخ غله که تاکنون به فته طلب معامله میشد برای رفاه و آسایش فلاحین وصاحبان گندم‌ادن‌فته‌طلب‌صفته بخورده فروشان موقوف گردید و گندم خالص بدون افت خروار « سیصد کیلو» ۱۳۲ ریال تعیین نرخ شده که از همان قرارداده تثبیت نرخ غله و جو و گندم خریداری از مالکین جزء را نقدا پرداخت مینماید .

نرخ بعضی اجناس

روغن خوب هر۳کیلو۲۹ریال، ، پیه هر۳ کیلو ۱۸ ریال ، ماژوج هر۳ کیلو ۱۶ ریال ، خام گاوه هرسه کیلو ۳۴ ریال ، خامگاومیش هر۳ کیلو ۴۰ ریال ، چای خارجه بتفاوت هر۳کیلو از ۱۰۲الی۱۲۴ ریال . کبریت انحصاری صندوق سه‌هزارقوطی ۲۹۴ ریال .

نظامنامه قانون وکالت

مواد ذیل از طرف‌وزارت‌عدلیه مقررگردیده‌است:

ماده ۱ـ کسانی که در مدت بیش از شش ماه به شغل قضائی یا بازرسی درشهری اشتغال داشته‌اند نمیتوانند درآن شهر از تاریخ انتهاء ماموریت تامدت پنج سال مستقیما و یا بوسیله وکیل دیگر وکالت نمایند .

ماده۲ـوکلاء مستقیما یابوسیله وکیل دیگر نمیتوانند وکالت درنزد قاضی یامدعی‌العموم یاوکیل عمومی یا مستنطق یا مامور صلح یامدیر ثبتی نمایند که باآنها و یاروساء آنها قرابت نسبی یاسببی از طبقه اول ویا تادرجه دوم از طبقه دوم یاسوم دارند و همچنین است در مورد کارگشایان .

آگهی

برای‌متحدالشکل نمودن ورزش در تمام آموزشگاههای دختران کلاس ورزشی تحت نظر مستر گیبسن مدیرفنی تربیت بدنی و بیشاهنگی درکانون بانوان دائر گردیده است . روزهای شنبه و چهارشنبه خانمها مواد برنامه ورزش دبیرستانها ودبستانهای دختران را آموخته و بعدازاتمام دوره کلاس چنانچه مقتضی باشد جهت تعلیم تربیت بدنی استخدام خواهند شد .

«نقل از اطلاعات ۲۹ آبان

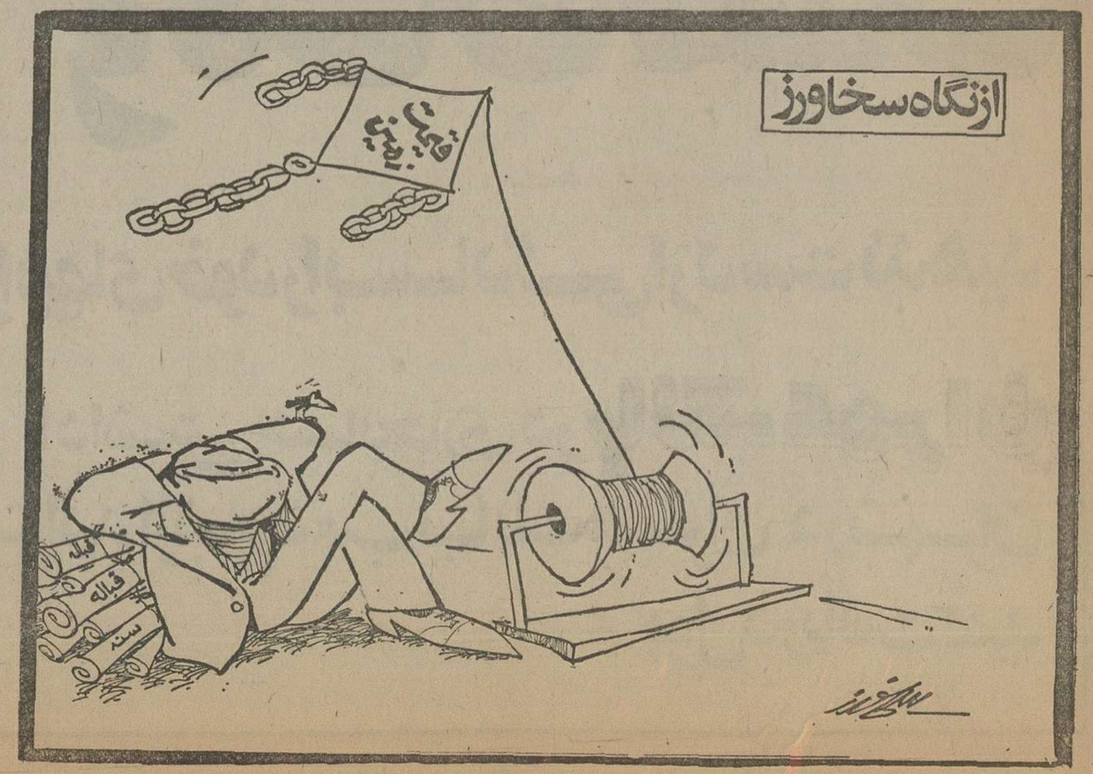

خانواده

دله دزدی: بیماری یا تفنن؟

زنم آفت کیف من است!

دله دزدی خانم های ایرانی منحصر به دله‌دزدی در فروشگاه های لندن و پاریس نمی‌شود بلکه در میان خانم هایی که در فروشگاه های خودمان به خرید می‌روند ، متاسفانه عده‌ای دله‌دزد پیدا می‌شود که البته تعداد آنها کم است. در این گزارش به دو مورد از این پدیده و ناهنجاری های روانی آن اشاره شده است .

زن من مرض دزدی دارد و نمی توانم هیچ کاری با او بکنم . بیش از شش‌سال است که از زندگی مشترک من و همسرم میگذرد و من از همان ماه اول ازدواج با زنم بود متوجه این عادت و شاید بهتر باشد بگویم بیماری زنم شدم . آن شب را هیچوقت فراموش نمی‌کنم ، جای دشمنان خالی که آنجا بود و می دید چه آبروئی از من رفت . برای اولین بار باتفاق زنم به‌یک میهمانی‌خانوادگی رفته‌بودم یکی دو ساعت در آن میهمانی‌بودیم تقریبا‌او اخر شب بود که قصد رفتن به منزل را کردیم ،توی‌اتومبیل که نشستیم در کمال حیرت متوجه شدم ، همسرم از زیر پالتوی خودش یک«اشارپ» زنانه خارج کرد. با تعجب از او پرسیدم : این دیگر چیست ؟ در جوابم خنده لوسی کرد و گفت :« نمی دانی. چقدر هیجان انگیز است فریاد کشیدم: « چه چیز هیجان انگیز است؟» گفت : اینکه آدم یک چیزی از یک کسی بدزدد .»

آنشب این کار همسرم را به حساب یک شوخی احمقانه گذاشتم‌و فردا صبح که در اداره بودم یکی از دوستانم که او هم باتفاق زنش در میهمانی شب گذشته‌بود بمن تلفن کرد که : « لطفا به زنت بگو اگر دیگر«اشارپ» زنم رالازم ندارد پس بیاورد ، من‌دیشب دیدم که او شوخی شوخی‌اشارپ زنم را زیرپالتوی خودش‌پنهان کرد.»

بعد ازاین آبرو ریزی‌خیلی جدی از زنم خواستم دست‌از این کار هایش بردارد ولی به خرجش نرفت که نرفت. توی کوچه و خیابان و فروشگاه خلاصه هرکجا میرفتیم زیم از هر فرصت کوتاه برای دزدیدن چیزی هرچقدر هم‌که بی‌ارزش بود استفاده میکرد.من همیشه هرچقدر او پول خواسته در اختیارش گذاشته‌ام تا هرچه میخواهد برای خودش بخرد ولی او همچنان بدزدی های خودش ادامه میدهد . ازآنجا که من آبرویم را بیش‌تر ازهر چیزی دوست‌دارم دیگرحاضر نیستم با این زن زندگی کنم.»

این عین شکوائیه مردجوانی است که چند روز قبل در دادگاه حمایت خانواده مطرح شد. حال به بینیم نظر قاضی که مسئول رسیدگی به این پرونده است ، چیست ؟

آقای امیر عراقی قاضی شعبه۲۴ دادگاه‌حمایت‌خانواده که به پرونده شکایت‌این مرد علیه همسرش رسیدگی کرد در مورد این پرونده میگوید : « شک نیست که این زن دچار یک نوع بیماری روانی است و از آنجا که زن حاضرنبود به روانپزشک مراجعه کند و علنا میگفت دزدی یک شیئی ناچیز از هر نوع تفریحی‌برای من هیجان انگیز تر است و حاضر نیستم دست از اینکار بردارم با جدائی این زن و شوهر موافقت‌کردم . همچنین ضمن تماس با خانواده‌این زن از آنها‌خواستم از را هر طور که هست نزد روانپزشک‌ببرند تا بیماری عجیب او معالجه بشود و دست‌ازاین کارهایش بردارد .

این نوع بیماری‌های روانی از طرز تربیت‌یک‌نفردر کودکی سرچشمه میگیرد و آنطور که من متوجه شدم‌این زن ازآنجا که در یک‌خانواده نسبتامتمول بزرگ شده است و او را در کوچکی در مورد هرکاری‌که می خواسته انجام بدهد آزاد گذاشته‌اند دچار بیماری شده است . بهمین خاطر زندگی خانوادگی او نیز از بین رفت.

یک نامه

دکتر « منوچهر-د» نیز طی نامه‌ای‌به‌صفحه خانواده‌نوشته و مسئله دزدی های همسرش را عنوان کرده است . این آقای دکتر که درخواست‌کرده از ذکر نام اصلی‌او خودداری کنیم مینویسد : « همسرم آفت کیف پول من است . من هر مقدار پول همسرم لازم‌داشته باشد در اختیارش قرار می‌دهم ، با این وجود هرموقع کیف پولم را باز میکنم ، می‌بینم مقداری از آن کم است‌و

بقیه در صفحه ۱۷

ستارهٔ بخت شما

- فروردین :روش همیشگی زندگی خود را اندکی‌تغییر دهیدو بانجام کارهای تازه بپردازید . این کاردر تقویت روحیه شما موثر خواهد بود .
- اردیبهشت : درخانه یا محیط کار برنامه جدیدی ترتیب خواهید داد که مدتی فکرشما را به‌خود مشغول خواهد کرد .
- خرداد : با بعضی از بستگان خود روابط جدید برقرار خواهیدکرد،این روابط جدید به سود شما خواهد بود .
- تیر : طبیعت واقعی شما غالبا ازدیگران پنهان‌است. بهمین دلیل بد نیستکه‌بعضی وقت ها خود را آنطور که واقعا هستید نشان دهید .
- مرداد : اگر به سرمایه‌گذاریهای‌توام‌باریسک علاقمند هستید این روز ها فرصت انجام چنین کاری را پیداخواهید کرد .
- شهریور : بین خواسته‌های شما تجمل پرستانه هوس آمیزتان ووضع مالی شما در حال تناسب چندان خوبی وجود ندارد .
- مهر : احتمالا روز های‌آینده بدون هدف خواهید بود و باید بسیار تلاش‌کنید تا بالاخره تصمیم‌نهائی خود را در بعضی موارد اتخاذ کنید .
- آبان : بعضی کار های نیمه‌تمام و کوچکرا شاید نه‌تنهابخاطر خودتان‌بلکه بخاطر دیگران‌بایدانجام دهید .
- آذر : در اواسط هفته آینده از محبوبیت خود در میان اطرافیان استفاده کافی خواهید برد ، بیشتر مواظب موقعیتتان باشید .
- دی:این روزهااحساس فشار بیش ازحدی میگنید. احساس میکنیدکه‌باید به برنامه‌های تازه‌بپردازید و از زندگی استفاده بیشتری ببرید .
- بهمن : اگر در روزهای گذشته احساس کسالت‌و تنهائی میکردید ، این احساس دراوایل هفته‌جاری خود را بروحیه‌ای شاد خواهد بخشید .
- اسفند : بزودی درمی یابید که باید نسبت به شخص بخصوصی احساس مسئولیت فوق‌العاده‌ای در خود بکنید .

هواپیمائی ملی ایران «هما»

آگهی مزایده

هواپیمائی ملی ایران «هما» ۹۲ قلم‌اجناس واموال مستعمل و فرسوده شامل وسایل اداری دستگاه های فنی ـآهن‌آلات ـ آلومینیم ـ بشکه خالی ـ لاستیک ـتخته وغیره را از طریق مزایده بفروش می رساند :

۱ـ داوطلبان از تاریخ نشر این آگهی تا آخر وقت اداری روز یکشنبه ۱۴ آذرماه ۲۵۳۵ پیشنهاد های خود را در پاکت لاک ومهرشده به پیوست رسید صندوق بمبلغ ۱۰۰۰۰۰ ریال که بعنوان سپرده شرکت در مزایده باید به‌صندوق شرکت‌هواپیمائی ملی‌ایران درساختمان ادارات مرکزی پرداخته باشند به دفتر دایره اموال تدارکات «هما» واقع در آشیانه فنی طبقه سوم (بعداز ساختمان ادارات مرکزی در فرودگاه مهرآباد) تسلیم نموده و رسید دریافت دارند .

۲ـ پیشنهاد دهندگان می توانند همه‌روزه غیر از روز های تعطیل جهت بازدید اجناس‌مورد مزایده و دریافت صورت ریزآن‌به انباردایره‌اموال تدارکات «هما» واقع در فرودگاه جنوبی مهرآباد مراجعه نمایند .

۳ـ کلیه هزینه ها از قبیل هزینه آگهی و حمل وسایل مورد مزایده از انبار دایره اموال و مالیات چنانچه تعلق بگیرد بعهده برنده مزایده خواهد بود .

۴ـ پیشنهاد های رسیده در ساعت ۹صبح روز دوشنبه ۱۵ر۹ر۲۵۳۵ در دفتر دایره‌اموال تدارکات «هما» (به‌نشانی نامبرده دربالا) باز و قرائت خواهد شد .

۵ـ به پیشنهاد های فاقد سپرده‌و یاکمتر از مبلغ سپرده مقرر و پیشنهاد هائی که بعد از تاریخ ۱۴ر۹ر۲۵۳۵ تسلیم گردد ترتیب اثرداده نخواهد شد.

۶ـ در صورتی که برنده مزایده حاضر به انجام معامله نشود سپرده او به نفع‌هواپیمائی‌ملی ایران ضبط و معامله با برنده دوم انجام خواهد شد و در صورتی که برنده دوم نیز از انجام معامله خودداری کند سپرده‌او به نفع«هما» ضبط خواهد گردید

۷ـ هواپیمائی ملی ایران دررد یاقبول یك ویا کلیه پیشنهاد ها مختار و حضور پیشنهاد دهندگان در جلسه مزایده بلامانع است.

تدارکات هواپیمائی ملی ایران «هما»

بافتنی زمستانی

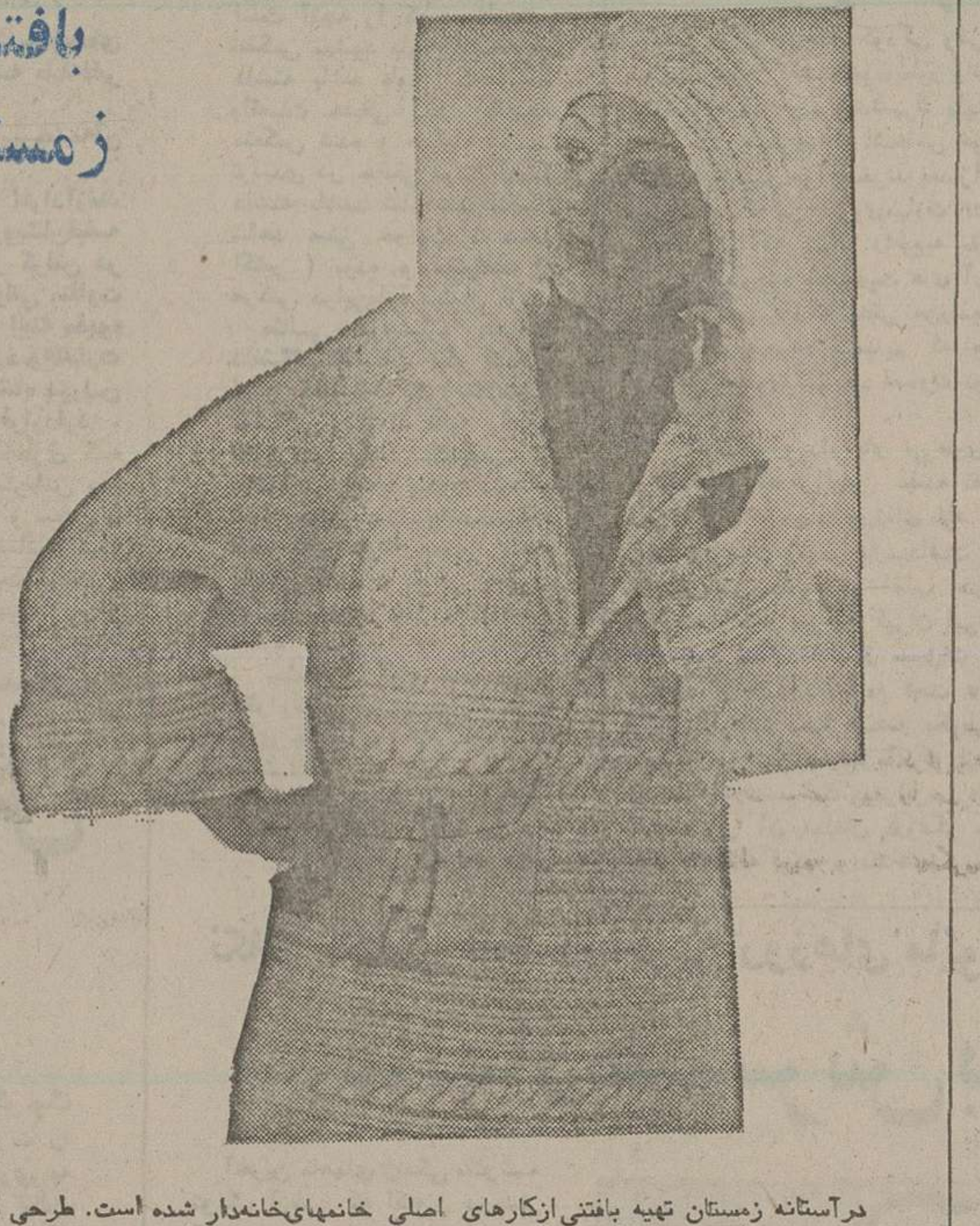

درآستانه زمستان تهیه بافتنی ازکارهای اصلی خانمهای‌خانه‌دار شده است. طرحی کهدرعکس دیده میشود ، لباسی‌است برنگ کرم با آستین گشاد و یقه سه گوش باز که بادست بافته شده است . این لباس‌نقش‌لباس‌بافته‌شده‌وزیرآن باید از بلوز تریکو قرمز استفاده شود .

اطلاعیه مورخ ۲۶ر۸ر۲۵۳۵ پلیس راه ژاندارمری کشور شاهنشاهی

به آگاهی عموم میرساند :در ماه‌جاری چند فقره تصادف اتوبوس ومینی بوس در جاده های کشور رخ داد که متاسفانه بجرح‌وقتل‌عده‌ای‌ازسرنشینان آنها منجر گردید . طبق روس بمنظور تعیین علل اصلی تصادفات مورد بحث با اعزام کمیسیون های فنی‌به‌تصادفات مذکور رسیدگی و علل وقوع هریکرا بشرح زیر گزارش نموده‌اند .

۱ـ درساعت ۱۶ روز ۱۴ر۸ر۳۵ مینی‌بوس شماره ۷۸۳۹۱ تهران الف برانندگی ابراهیم توشمالی وابسته به بنگاه مسافربری رادازنا در کیلومتر ۵ الیگودرز ـازنا بعلت انحراف کامل بچپ بامینی‌بوس شماره ۷۴۷۱۹تهران الف برانندگی رضا پرهیزکار وابسته به بنگاه مسافربری ایران بنز الیگودرز تصادف می نماید .

با توجه باینکه جاده مذکوراسفالته‌بوده‌و ازنظر عبور و مرور تراکمی‌هم‌نداشته مع‌هذا رانندگان دووسیله‌بانگیزه‌رقابت‌شغلی در یك موقعیت خطرناك هنگام سبقت غیرمجاز مینی‌بوس ۷۸۳۹۱ بایکدیگر تصادف می نمایند .

۲ـ در تاریخ ۱۲ر۸ر۳۵ اتوبوس‌شماره ۷۵۲۸۴ تهران الف وابسته به موسسه مسافربری اتوتاج برانندگی حسن باقفی پس از کنترل وعبور از پاسگاه‌پلیس راه‌کاشان برخلاف‌مقررات‌ووجدان حرفه‌ای هدایت اتوبوس را به کمك راننده خود بنام حسین‌میرشمسی که فاقد گواهی‌نامه بوده است واگذار که شخص مذکوردر کیلومتر۴۰کاشان‌در اثر عدم مهارت در رانندگی اتوبوس را بسمت چپ جاده منحرف و باعث‌تصادف با کامیون میگردد .

۳ـ در ساعت ۲۳ روز ۱۶ر۸ر۱۳۵اتوبوس شماره ۷۹۷۹۷ تهران ب به رانندگی ماشاالله سازگاری وابسته به‌شرکت مسافربری تی‌بی‌تی درسه‌راهی بروجرد اراك ، خرم‌آباد بعلت عدم‌رعایت حق تقدم عبور در تقاطع جاده باتریلی شماره ۲۷۲۲۸ اهوازتصادف‌می نماید . بررسی معموله نشان‌داده‌است راننده متخلف که از اراك رانندگی‌اتوبوس را عهده‌دار گردیده استراحت کافی داشته و باوجوداینکه درآن‌ساعت‌در محل تصادف هیچگونه تراکمی در امر ترافیك وجود نداشته مع‌هذا فقط‌بدلیل عدم احساس مسئولیت حرفه‌ای ولاقیدی مرتکب یك تخلف بزرك منجر‌به حادثه می گردد .

باتوجه به عال وقوع تصادفات‌مذکور ونظایر آن بوضوح مشاهده می گردد که در ۸۵ درصد تصادفات راننده‌عامل اصلی تصادف بوده و صرفا بی توجهی بمقررات وعدم حس مسئولیت‌اخلاقی وحرفه‌ای باعث وقوع این‌چنین حوادث میگردد بنابر این بمنظور رفع‌هرگونه ابهام و پیشداوری‌مواردمذکور اعلام واز کلیه کسانی که با اتوبوس‌یامینی‌بوس مسافرت می نمایند تقاضا میشود بمندرجات اطلاعیه پلیس راه‌که‌داخل وسائل نقلیه‌مذکور ملصق‌میباشد توجه نموده‌وضمن‌دادن تذکر برانندگان‌متخلف مراتب را باولین پاسگاه یاتیم کنترلی پلیس راه اطلاع فرمایند .

پلیس‌راه‌ژاندارمری کشور شاهنشاهی

درمحافل زنانه

از: مردمک

چند شب قبل در جریان برگزاری یک نمایش باصطلاح جنجالی مد در تهران ،واقعه‌جنجالی‌تری‌اتفاق افتاد که این نمایش پروسرصدا را تحت‌الشعاع قرار داد .

ظاهرا یکی از خانم های موندبالا‌ـ از آندسته‌خانم هایی که برای چنین برنامه هایی‌گوش خوابانده‌اند‌ـ از شوهرش میخواهد که باتفاق وی‌برای دیدن این نمایش بروند ، اما شوهر این خانم که گویا از جوانان قدیم است و سن وسالی‌هم‌دارد ، به بهانه گرفتاری از رفتن به این نمایش سربازمیزندو حتی‌برای خانم بلیطی تهیه میکند که یکتکپا برای خرید لباس های‌زمستانی‌سری به پاریس بزند و برگردد !

در شب نمایش مد، در بحبوحه اداو اطوار های مانکن‌ها و در میان تلوتلو نورافکن هاو چلچراغ های سالن مد‌ـ به ناگهان صدای شتلق‌یکسیلی گوشنواز چرت حضار را پاره می کند وبدنبال‌آن‌جیغ و فریاد یک خانم چشم ها رابه یکسو میکشد .

راوی حکایت می‌کند : از آنجا که پاره‌ای‌ازخانم ها از حس ششمی استثنائی برخوردارند خانمی‌که نکر خیرش بود ، از سخاوتمندی ناگهانی شوهرش‌به شک می‌افتد و تصمیم میگیردبهر نحوی شده در سالن نمایش مد مورد نظر شرکت کند و سروگوشی‌آب‌بدهد. بنابراین به جای رفتن به پاریس از فرودگاه یکسر‌به‌خانه مادرش میرود و پس از دو روز اطراق ، به تشویقوی در شب‌موعود در سالن مدحضورمی‌یابد . در آن لحظه های حساس ـ آقا کمفافل‌ازهمه جا در کنارمعشوقه‌اش چشم به آخرین مدهای سال‌دوخته‌بود،ناگهان چشمش به جمال خانمش روشن میشود و از آنجا که زبانش‌بند آمده بود تحمل نخستین سیلی را می کند و اما چون طاقت جنگو دندان خانم را نداشته فرار رابرقرارترجیح می دهد!

راوی من‌باب‌فضولی‌وازسرخیرخواهی میگوید :از آنجا که این آبروریزی‌کانون یکخانواده را در شرف از هم پاشیدن قرار داده‌است انتظارمیرود آقایان‌حداقل جانب احتیاط را رعایت کنند تا هرگز چنین وقایعی‌تکرار نشود ، چرا که تجربه راتجربه کردن خطاست !

سریع‌ترین سیستم حمل ونقل موجود

شرکت کشتیرانی ایران اکسپرس لاینز

این شرکت توانسته است طی یکساله اخیر باتجهیز سیستم جدید مدت حمل ونقل کالا را به حداقل ممکن برساند

سرویس کانتینر و معمولی
۲۱ روز از آمریکا به ایران
تخلیه کنار اسکله

کشتی جوانایو سفر ۵
حرکت از نیویورک ۲۴ آذر
ورود به خرمشهر ۱۶ دی

سرویس کانتینر
۱۷ روز از ژاپن به ایران
تخلیه کنار اسکله

کشتی پاسیفیک رویا سفر ۱۰۱
حرکت کوبه ۲۶ آذر
ورود به خرمشهر ۱۴ دی

تضمین ما تجربه طولانی ماست

برای استفاده از سریعترین و مطمئن‌ترین وسیله حمل و نقل کالا با مدت تضمین شده و کسب اطلاعات بیشتر لطفا به‌نمایندگی شرکت ایران‌اکسپرس لاینز مراجعه فرمائید.

شرکت سی من پاك با مسئولیت محدود

تهران
شرکت سی‌،من‌،پاك با مسئولیت‌محدود
شماره ۱۳۰ ـخیابان ثریا
صندوق پستی ۱۲۲۴
تلفن ۹ـ۸۲۵۰۷۶

خرمشهر
خیابان فردوسی شماره ۷۰
تلفن : ۲۹۴۲ـ ۰۹۸ـ ۳۴۴۱ـ۳۹۹۱

چرا کودتا شد؟

مصاحبه اختصاصی فریبرز عطاپور نماینده اطلاعات با نخست وزیر تایلند

این نخستین مصاحبه‌رئیس دولت جدید تایلند که پس از کودتای نظامی ۶ اکتبر برسر کارآمده بایک خبرنگار خارجی است.

مصاحبه بین من «فریبرز عطاپور» و «تانین‌کرای‌وی خین» نخست‌وزیر تایلند در ۳۰ اکتبر یک روز پس ازآنکه کابینه جدید غیر نظامی اولین جلسه خود را تشکیل داد‌انجام گرفته است.

(این مصاحبه از تلویزیون تایلند پخش و بوسیله‌دبیراخبار خارجی نشریه «انفورماسیون» چاپ کپنهاک نیز ضبط گردید تادر اروپا پخش گردد. مصاحبه حاضر در برگیرنده طیف کامل بحران سیاسی در تایلند است.

بادرنظر گرفتن حجم عظیم مشغله ووظایفی که نخست‌وزیر تایلند ناگزیر از پرداختن به‌آنها بود. وقتی موافقت کرد که بمن اجازه مصاحبه گردن‌بدهد این امر برای من بکلی غیر منتظره بود. گرچه چندین‌نفر از مشاوران و همکاران نخست‌وزیر تایلند نیز درگکارش حضور داشتند و مصاحبه از تلویزیون پخش شد وبرای‌رادیو نیز ضبط گردید معهذا در محیطی بسیارخوشایندوسرشار ازفرصتهای‌درک وکشف‌حقایق‌و دقایق آگاه کننده برگزارگردید.

نخست‌وزیر «تانین» که در انگلستان تحصیل کرده‌وهمسری دانمارکی دارد به خودش وبه ماموریتش بااعتمادی تمام‌عیار نگاه میکند. در جریان‌مصاحبه نه فقط بهیچوجه پروایی از روبرو شدن با پرسشهاوکوشش برای طفره رفتن از جوابگوئی بخرج نمیداد بلکه بعکس بسیار مشتاق بود که هرچه بیشتر از وی سئوال شود بطوریکه عاقبت این سئوالها بودند که دست کشیدند در حالیکه جوابها همچنان ادامه داشتند.

این نکته که وی ازبین همه خبرنگاران طالب‌مصاحبه تنها مرا انتخاب کرد شاید زائیده این انگیزه بوده باشد که نخست‌وزیر جدید تایلند خواسته است بطور ضمنی و به شیوه‌ای بغایت دوستانه خواهش اخیرش رادایربراینکه «اوپک» درماه دسامبر قیمت‌نفت را افزایش ندهد تکرار کند.

«تانین‌کرای‌وی‌خین» تنها دوروز پس از آنکه ارتش با کودتای ششم اکتبر قدرت را بدست گرفت به نخست‌وزیری منصوب شد. این انتصاب باید بخودی خود حجتی برای‌بطلان تصورات تمام کسانی باشد که طبق نظر آنان «تانین» صرفا دکور واستتاری برای پنهان کردن چهره واقعی نوعی دولت نظامی است که بزعم‌آن‌اشخاص در بانکوک برسرکار آمده‌است. هنگامیکه وی بالاخره کابینة غیر نظامی خود را تشکیل داد این کابینه تنها دارای سه عضو نظامی بود. نظامیانی که روز ششم اکتبر قدرت‌را قبضه کردند اسامی اشخاص دیگری را برای تصدی پست نخست‌وزیری در نظر داشتند ولی تانین انتخاب دربارتایلند بود. نظامیان سپس لیستی از اعضای کابینه مورد نظر خودشان برای پیشنهادکردن به او تهیه کردند که حاوی اسامی ۲۸ نفر بود اما تانین تنها صاحب یکی از آن؟ اسامی را قبول کرد و با اینکار نشان داد که صاحب اختیار خودش است

شر فساد

اگر دخالت شاه در اکتبر ـ ۱۹۷۳ دمکراسی پارلمانی را به تایلند برگرداند اکنون نیز بانظر میرسد که دخالت مستقیم شاه دروقایع اکتبر ۱۹۷۶ تنها عاملی است که به عمر تجارب پارلمانی پرهرج ومرج برادران «پراموج» پایان داده وقدرت را به دولتی غیرنظامی مرکب از «دیوان سالاران پاک» برهبری تانین ودوستان و همکاران گذشته‌اش سپرده است، و ایشان (که برای نخستین‌باربه ابتکار تانین دوزن نیز در میانشان بچشم میخورند) جملگی کسانی هستند که به سلطنت وفادارند وعزم خودرا جزم کرده‌اند تاکشور تایلند را از شر فساد خلاص کنند. (با درنظرگرفتن محدودبودن اساس قدرت دولت جدید عده‌ای از مردم تردید دارند و از خود میپرسند که چگونه ممکن‌است اعضای دولت تازه در مبارزه برضد فساد توفیق یابند چون این مبارزه آنان رابا برخی از قدرتمندترین چهره ها از میان نظامیان و صاحب‌منصبان ادارات‌و متنفذان‌بخش‌خصوصی دشمن ودرگیر خواهد کرد.)

بااینحال تانین از حمایت کامل دربارتایلند برخورداراست واز وسائل ارتباط جمعی با چنان مهارتی برای بسیج‌کردن حمایت ملت‌وبرای بهره‌مندشدن از پشتیبانی مردم‌استفاده میکند که برای مردی چون او که تاکنون تجربه‌ای در میدان سیاست نداشته حیرت‌آوراست. تانین البته قبلا درفعالیتهای گوناگون پشت پرده برای مبارزه باکمونیسم بعنوان رهبر یک جنبش دست راستی و ناسیونالیست بنام «ناوابل» و بعنوان مشاور فرماندهی عملیات امنیت داخلی ومشاور سیاسی ملکه «سیری‌کیت» شرکت داشته است. تانین‌هنگام شروع زمامداری پنج خطری‌را که در کمین تایلند هستند به این شرح برشمرد:

ماجراجویان

۱ـ خطر کمونیسم‌که هدفش القای نفرت و پاشیدن بذرفتنه درجامعه تایلند است.

۲ـ خطری که ازفسادودستگاه ادارات دولتی تایلند سرچشمه میگیرد.

۳ـ خطرناشی از ستمعده‌ای از مقامات دولتی به طبقه‌فقیر جامعه تایلندی.

۴ـ خطری که سرچشمه‌آن فقر مردم است.

۵ـ خطر مقاصد افرادآزمند وجاه طلبی که آرزویشان‌قبضه کردن قدرت و قرار گرفتن در راس یک سیستم دولتی متفاوت باده‌مکراسی است و البته مفهوم دمکراسی در این موضوع‌عبارت از نظامی است که شاه درراس کشور و حکومت قراردارد.

ظاهرا آخرین خطری که تانین نام میبرد اشاره‌اش به ماجراجویان نظامی و سخنوری شاید حتی علیه کسانی است که خودش را حمایت میکند. تانین ۵۰ سالهاست پس‌از تمام کردن دانشگاه تامازات به لندن رفته و درآنجا منتی به وکالت پرداخته است.

سئوال ـ آقای نخست‌وزیر آیا میتوانید شرح دهید چه دلایلی برای کودتای اخیر نظامیان در کشور شما وجود داشته است؟

جواب: «بلی حاملم نسخه‌ای از کتابی را که در اینجا موجوداست دراختیار شما بگذارم. همه چیز دراین کتاب ذکر شده است.

بطوریکه خودتان خواهید دید اخباری که درباره وقایع روز ششم اکتبر تایلنددرسراسر جهان منتشر شد برای مابشدت بیزار کننده بود. متاسفم گوشزد کنم که واقعیتهای، قضایای آن روزدر مطبوعات قلب شدند. وقایعی که در وسایل ارتباط جمعی منعکس گردید حقیقت نداشت.

این بدور بودن از حقیقت‌گوئی یکی از عواملی است که به آزادی مطبوعات لطمه‌میزند. من با کمال تاسف میگویم که گرچه آزادی مطبوعات ممکن است مفهوم واز بسیاری‌جهات مطلوب باشد ولی بسیاری از مردم چنان ساده لوحندکه‌ممکن است آنچه را که درمطبوعات منعکس میشود بدون‌آنکه‌حقیقت داشته باشد باور کنند تمام واقعیات حقیقی در کتابچه منعکس شده و هرآینه شما تردیدی در حقیقی بودن آنها داشته باشید تمام شهربانکوک شاهد عینی حوادث (ششم اکتبر) بوده و میتوانید از هرکس دراین‌باره سئوال کنید.

مثالی درباره حوادث دانشگاه تاماسات ذکر کنیم. اینجا گفته شد که (تظاهر‌کنندگان) دارند علیه ولیعهد تظاهرات میکنند عکسهایی از حادثه در اینجا وجود دارد و شما بچشم خودمیتوانیدمشاهده کنید که رفتارها عمدی است یابدون قصد و غرض صورت میگیرد چیزی نیاز به توضیح ندارد...

سئوال ـ آقای نخست‌وزیر نظر رسمی این است که کودتا برای جلوگیری از خونریزی بیشتر برپا شد ولی مسئله‌این است که چه کسانی بطرفچه کسانی تیراندازی میکردند.

ادامه دارد

تانکها وسربازان‌درخیابانهای بانکوک پایتخت تایلند.

پایان جنگ لبنان، سرآغاز وحدت اعراب

«منطق» بالاخره برای یکبار هم که باشد در دنیای عرب‌پیروز شده است. جنگ‌داخلی لبنان با منتهی‌شدن به ائتلافی طبیعی میان سوریه ـ مصر وعربستان سعودی و باسهیم کردن اردن‌بعنوان یکی از «شرکای اصغر» پایان یافته است واهمیت وقدرتی که‌فلسطینی ها داشتند فروکاسته است. پایان جنگ لبنان در معنی سر آغاز وحدت اعراب بود.

ائتلاف جدید ممکن است‌تبدیل به اساس برای موثرترجنگ‌کردن علیه اسرائیل شود.

ولی شاید برای دو سال‌آینده اسرائیلی ها ودوستانشان درلبنان به فتح بابی خارق‌العاده‌ای‌دسترسی دارند تا از طریق دیپلماسی‌صلح آمیز و براساس کوشش های قدم به قدم در راه بسط روابط و همکاری های خویش عمل کنند.

در تحلیل وقایعی که در لبنان روی داده فلسطینی ها «کلید» مسئله بوده‌اند.

آنها مردمی‌سخت‌کوش هستند که احساس میکنند ازسرزمینی که‌اینک درتصرف اسرائیل است محروم شده‌اند. فلسطینی هابرای خود تشکیلات گوناگونی بوجود آورده‌اند که‌از آن‌میان مخصوصا نقش «سازمان‌آزادی‌بخش‌فلسطین» بسیار مهم است ورهبری کننده گروه های کثیرالعده‌ای ازفدائیان فلسطینی است که تاکنون در کشور های عرب برای ایجاد آشوب و تحریکات ضداسرائیلی مورد استفاده قرار گرفته‌است.

زمین بارور

دقیقا بدلیل آشوبگری‌هایشان است که فعالیت فلسطینی ها در غالب کشورهای عرب ازدیرباز سرکوب و یا محدود شده است.

مصر هرگزفرصتی برای‌فعالیت کردن در محدوده مرز های‌خودش به فلسطینی‌ها نداده است. در سوریه فلسطینی ها را به‌قدرتی دست‌آموز تبدیل کرده‌اند که تنها جای‌قابل اغماضشان‌تشکیلات «صاعقه» سازمان نظامی وابسته‌و تحت فرمان ارتش سوریه است و اردن درجنگ‌خونین ۱۹۷۰ـ سازمان آزادی‌بخش فلسطین را در آن کشوربکلی تارو مارکرده است.

امالبنان کشوری بودکه تا مدتی دراز برای سازمان آزادی بخش فلسطین «زمینی بارور» باقی ماند چون دولتهای پی‌درپی وبطنا ناتوانی که‌در بیروت روی کار آمدند همواره نیازمند آن بوده‌اند که بین جماعات مسلمان و مسیحی‌دراین‌سرزمین موازنه‌ای ایجاد کنند.

۱۸ماه پیش وقتی که آتش جنگ داخلی در لبنان شعله‌ور شد، دوره‌های کشمکش های خونین میان مسلمین‌دست چپ‌ومسیحیان دست راستی برای فلسطینی ها مخصوصا امیدبخش مینمود.

بی‌مهری

از طرف دیگر باقی دنیای عرب نیز دچار تفرقه بود. سوریه و اغلب کشورهای دیگر عرب‌بغایت ناخرسند بودند که مصر بطور یکجانبه بااسرائیل ازدر معامله درآمده و دومین قرارداد جدا ـ سازی نظامی با اسرائیل را در صحرای سینا امضا کرده است.

باین ترتیب چنین بنظر میرسید که سازمان آزادی‌بخش فلسطین توانایی خواهد داشت تا عرصه قدرت خودرا در لبنان بسط‌دهد و بیش‌از پیش از اراضی جنوب‌لبنان برای حملات مسلحانه‌ای بر ضد اسرائیل استفاده کند معهذادر همان احوال بود که حافظ اسد مفری راکه دربرابرش‌پیدا شده بود درک کردو وارد عمل شد.

اسدبه کمک یک سلسله تمهیدات که بامهارت خارق‌العاده‌ای‌به‌کار رفت در قمارخودبه کامیابی‌رسید. نتیجه‌ای که‌از تمام این وقایع بدست آمده این است که اکنون سازمان آزادی بخش فلسطین در لبنان درهم شکسته شده است. حامیان فلسطینی‌ها در عراق،لیبی، الجزایر و شوروی نفوذ خود را از دست داده‌اند. مصرو سوریه با اندک کمکی که‌از عربستان‌سعودی دریافت کردند اختلافاتشان رادفن کرده‌اند واز ملک حسین پادشاه اردن که پس‌از نبردش باسازمان آزادیبخش فلسطین مورد بی‌مهری ملتهای عرب قرار گرفته بود اعاده حیثیت شده‌است.

گشایش‌هایی بسوی صلح

واقعیت مفتاح هائی که‌اینک بسوی صلح در خاورمیانه وجود دارد امری بدیهی است. به‌ازای حرکتی که‌از حالت جنگ بطرف سازش و مدارا با اسرائیل در دنیای عرب آغاز شده است، اسرائیل میتواند برای مذاکره کردن باسوریه و به نیت عقب‌تر نشستن نیروهایش از ارتفاعات اشغال شده جولان اقدام کند. اسرائیل همچنین قادر است از این فرصت استفاده کند و با ملک‌حسین در باره تخلیه بخش بزرگتری از اراضی ساحل غربی رود اردن و با مصر درباره جدا سازی بیشتر نیروهای‌دو کشوردر صحرای سینا از در مذاکره وارد شود.

هرالدتریبون

عصر پس از مائو در چین دوره‌ای با تحول های بسیار

تعدیل سیاست چین مقابل آمریکا و شوروی

اشاره هائیکه در گفتار و رفتار مقام های چینی در مورد روابط مسکو و ـ پکن وجود دارد، تناقض و تردیدانگیز است. مراقبان امور چینی در کرملین بنابر دلایلی تمام توجه خود را معطوف بهدرک مفهوم همین اشاره ها کرده‌اند و نیز توصیه اکید که کرملین از بیان مطالب و سخنان ضد مائو که‌سالهاست به خصوص در جریان سالگرد انقلاب اکتبر در مسکوعنوان می‌کند خودداری ورزد. این توصیه امسال به کار بسته شد و همین امر باعث شد که دیپلمات های چینی که در سال‌های پیش‌ازمراسم انقلاب اکتبر بیرون‌میرفتند امسال‌تاپایان مراسم در جا های خود باقی بمانند. آنهادلیل‌تحریک‌آمیزی در دست نداشتند که این مراسم را ترک کنند، اما واقع امر این است که امسال عادت بـه خصومت ورزی شدید بین شوروی و چین متروک مانده است. به نظر میرسد که در هر دوکشور امساک‌شدید در بیان نظرات خصومت امیز بروز کرده است. اگر چه محتوا و مفهوم این امساک در این دو کشور مشابه نیست کوششهای‌کرملین برای‌درازکردن دست دوستی به سوی چین تا به‌حال به مرحله آغاز یک پاسخ رسیده است. اماواکنش چینی ها را به علت آنکه به درستی آشکار نیست بسیار مشکل توان توجیه کرد.

خشم وصراحت

در گذشته هرگاه که شوروی ها به چنین کوشش هایی مبادرت میورزیدند معمولا مواجه با شدت عمل زیادی می‌شدند. این بار با آنکه مفسران سیاسی در سراسر جهان گوش به زنگ واکنش پکن بودند چینی‌ها سکوت پر معنای خود را حفظ کردند. و این سکوت برای درک مفهوم سیاست تـازه چینی هامددکار تر ازهراظهار نظری میتواند باشد.

در اینجا فقط سکوت نیست که مفهوم خاصی دارد مطالب مهمی که‌مقام های پکن پس از مرگ مائو گفته‌انـد شامل نظر های ضد شوروی خاص است اما این اظهار نظرها با آنچه در گذشته از روی خشم و صراحت گفته میشد شباهتی ندارد. انتقاد های ضدشوروی اکنون به طور عمده محدود شده است به درج مقاله های عادی مطبوعات که اعتباری بسیار کمتر از اظهار نظر های سیاسی یاسرمقاله های مطبوعاتـی‌دارد.

سیاست واقعی پکن باحتمال قـوی فقط برای چند دەنفری‌ازدستگاه رهبری معلوم است زیرا آنها هستند که درکار های سیاسی اظهار نظر میکنند یا راجع بدان سر مقاله مینویسند. سایر مقامهای پکن از جمله آنها که از رئیسان دستگاه رهبری در مقامی پائین‌تر قرار دادند باید حدس بزنند که سیاست دستگاه رهبری از چه قرار است خبرگزاری رسمی چین نو به‌تازگی برای‌مطبوعات‌چینی مقاله‌یی را مخابره کرده که حاوی مطلبی بودکه به‌نظر میرسید یک اظهار نظر عادی ضد شوروی باشد. اما همین خبرگزاری فورا از مطبوعات چینی خواست که از درج این مقاله خودداری کنند.

امساک

در هر حال همین نشانه های کوچک ولی پرمعنا وجود تمایل به سکوت را ثابت میکند. صد ها پیام وفاداری به دستگاه رهبری جدید که از همه ایالت ها به پکن سرازیر شده انهم از سوی رهبران محلی که مبین نظرات سیاسی خاص خود هستندمویدهمین موضوع است. اما انسان باید این پیام هـای طولانی را به دقت بررسی کند تا یک اظهارنظر ضد شوروی را در ان بیابد.

در اینمورد هم به خوبی میتوان به آن امساک شدیددربیان نظرات‌خصومت امیز پی‌برد اظهار نظر های ضدشوروی که در این پیام فقطبه اشاره درج‌است وجالب‌تراین که اظهارنظر ها برخلاف گذشته از طریق تمام وسائل ارتباط جمعی اشاره نمی‌یابد.

این وضع تازه‌ازمانی‌پدید امدکه هواکوفنگ رهبر تازه حزب در مراسم تدفین مائوتسه تونگ سخنرانی احتیاط امیزی کرد که حاوی اظهار نظر هـای متعادلی علیه شوروی‌و آمریکا بود

اشاره هائیکه از پکن به واشنگتن رسیده معلوم میدارد که دستگاه جدید رهبری چین که تندرو ها را بر کنـار کرده خواستار آن است که سیاست ضد آمریکائی شدیدی که تندرو ها خواستار آن بودند تعدیل شود.

اما همین تنـدرو هـا همچنـین خواستار آن بودند که‌پکن سیاست ضد شوروی شدیدی را دنبال کند و اکنون وجود قرائن در رفتار و گفتار رهبران چینی نشان میدهد که نه فقط سیاست افراط امیز ضد شوروی‌بلکه همچنین سیاست افراط امیز ضد آمریکائی مورد تائید رهبران‌تازه چنین نیست.

از آنجا که افراطی‌ها نتوانسته‌اند سیاست ضد آمریکائی شدیدی را که در سال های اخیر خواستار آن بودند به پکن تحمیل‌کنندهیچ‌تحول‌عمدمیی لازم نبوده است که در روابط بین آمریکاو چین پدید آید. آنچه این افراطی‌ها توانستند انجام دهند آهسته کـردن پیشرفت‌درزمینه‌روابطی بود که نیکسون با گشودن در های دیپلماسی آمریـکا به روی پکن آغاز کننده آن بود اکنون اگر میانه‌روهای چینی پیروزی خود را استوار کنند ممکن است که پیشروی در زمینه آن روابط ازسر گرفته‌شودو سرعت یابد.

اما در مثلث دیپلماسی آمریکا ـ و چین ـ شوروی جهبه آمریکا ـ چین که در جهت مخالف‌شوروی‌دارد به‌سود میانه‌روهای چینی حرکت می‌کند اگر این وضع تغییر یابد ـ چنانکه اکنون هـم در پکن و هم در مسکو نشانه های این تغییر هویدا شده است ـ سرانجام یک نوع صف‌آرایی‌عمده ؟ در زمینه تعادل قدرت های جهانی پدید خواهد آمد.

البته این امر بدان معنا نیست که پکن دوباره در نقش یک مددکار به اردوی شوروی‌بازمیگردد اما به کاهش و سپس از میان برداشتن خصومت بین دو کشور پکن میتواند موجد وضعی شود که بر اساس آن هم مسکو، و هم واشنگتن بایدباچین‌ازدرمسالمت درآید.

گاردین

نکات منتشر نشده‌ازآخرین روزهای مائو

خبرگزاری فرانسه

مائو ازهمسرش بشدت متنفر بود

آخرین ماههای زندگی مائوتسه تونگ آنطور که اکنون درچهار گوشه چین شایع است در میان تحریکات و توطئه‌های همسرش «چیانگ چینگ» و دوستان و اطرافیان وی سپرده شده است.

در اعلامیه‌هائیکه بتازگی برای کادرهای حزبی فرستاده شده از مائو که از بیماری تصلب‌شرائین وضعف پیری رنج میبرده بعنوان یک پیر مرد «نالان ورنجور» نام برده شده که از درخواستهای مکرر چیانگ چینگ برای دریافت پول پرخاشگریها و سخنان بیهوده او بستوه‌آمده بوده‌است.

درسال ۱۹۷۳مائو برای‌همیشه درهای اقامتگاهش‌را بروی‌چیانگ چینگ می‌بندد. از آن پس خانم چیانگ‌چینگ میبایستی کتبا از همسرش درخواست ملاقات‌میکرد.

مائو در سال ۱۹۷۵ در حاشیه نامه درخواست همسرش چنین مینویسد.

نفرت

مذاکرات ما بیفایده است. نشریه‌های مارکسیستی و کتابهای مرا میخواهی چه بکنی؟ اگرآنها را نخوانی بحث دراین بارەبچه درد میخورد؟ تو جز اینکه برای خود دشمن بتراشی کار دیگری نمیکنی. تا وقتی که من زنده هستم زندگیت تاحدی روبراه خواهد بود اما پس از مرگمن چگونه خواهی توانست خودرا نجات دهی. من اکنون هشتاد سال دارم ووضع مزاجیم خوب نیست. بااینحال تو پیوسته با کارهای بیرویه و بیهوده مرا زجر میدهی. نمیتوانی کمی بمن رحم کنی؟ واقعا به چوئن لای رشک میورزم زیرا او دستکم در زندگی زناشوئی رنج‌نمیبرد..

ما ئو در پاسخ یک درخواست دیگر همسرش چنین مینویسد: «ماچیزی نداریکه بهمدیگر بگوئیم توبارها مرا دیده‌ای و هیچیک از اندرزهایم را بکار نبسته‌ای. پیوسته از مسائل بیهوده بامن سخن میگوئی وهرگز مسائل مهم را مطرح نمیکنی. اصرار داری‌یک گروه کوچک در اطراف خود بوجود بیاوری در حالیکه حزب یک کمیته مرکزی دارد که بیش‌از دویست نفردر آن‌عضویت دارند ودر آنجا است که باید مسائل مهم مورد بررسی قرار گیرد. باید یک روش‌صادقانه پیش‌بگیری تو هنوز بظرفیت خود پی نبرده‌ای نمیدانی که همه از تو نفرت دارند؟».

اما برخلاف آنچه که مائودر یادداشتهایش‌مینوشت‌چیانگ‌چینگ از نفرت شدیدی که در کادرهای حزبی نسبت بوی وجود داشت بی‌اطلاع نبود. اما او هیچگونه دغدغه‌ای بخـود راه نمیداده چیانگ‌چینگ درسال ۱۹۷۳اشتباه بزرگی مرتکب شد و آن هنگامی بود که خانم «روکسان وتیک» چین شناس امریکائی راپذیرفت ودهها ساعت باوی به گفتگو پرداخت (خانم «روکسان وتیک» پس از این ملاقات کتابی تحت عنوان» رفیق چیانگ‌چینگ‌برشته تحریر درآورده است که دراوایل بهار ۱۹۷۷درامریکا منتشرخواهد شد).

«چیانگ چینگ» درصحبت‌های طولانی باچین شناس امریکائی باصراحت حیرت‌انگیزی از خـود سخن گفته و کوشیده استـنقش استثنائی خودراکه‌بعنوان مشاور فرهنگی وسیاسی مائو ایفا کرده توجیه کند.

«چیانگ چینگ» از همسرش کینه شدیدی بدل داشت و برای خوش‌آیند دیگر رهبران چین حتی سران شوروی راباقداماتی دست میزد.

به پیروی از این روش بود که در نوامبر ۱۹۵۷ همراه‌مائو به‌مسکو رفت وی قرار بود در مراسم چهلمین سالگرد انقلاب‌اکتبر و کنفرانس بین‌المللی احـزاب کمونیست شرکت کند اما پس از رسیدن به مسکو بیمار و بستری شد. مائو حتی در مدت بیماری از وی عیادت نکرد و برای‌دعوت وی به مجلس ضیافتی که‌توسط خود خروشچف به افتخار هیئت چینی برپا شده بود اصرارنکرد. (هنگام ازدواج مائو با چیانگ‌ـ چینگ در سال ۱۹۳۹ یا ۱۹۴۰ مقرر شده بود که خانم چیانگ چینگ نمیتواند دست کم تابیست سال در «حزب کمونیست» نقشی به عهده بگیرد. مائونمیخواست این توافق را نادیده بگیرد رهبران چین از علاقه شدید مائو به هنرپیشه جوان و زیبای‌سینما بشدت تکان خورده بودند و آنهم هنگامی که شریک زندگی‌وی در سالهای‌دشوار جنگهای‌چریکی «کیانگسی» و راهپیمائی طولانی برای معالجه ناچار شده بودبه شوروی برود).

رهبران چین پس از آگاهی از نقشه‌های چیانگ چینگو چین‌ـ شناس امریکائی (میس‌وتیک) در باره انتشار بیوگرافی همسرمائو در روزنامه‌های دیواری مبارزه شدیدی را آغاز کردند برخی از این‌روزنامه‌های دیواری‌درکانتون انتشار یافت اما این مبارزه‌توسعه نیافت شاید همانطور که اکنون مقامهای پکن میگویند مائو نیز از این جریان خشمگین شده‌بود اما برای جلوگیری از چـاپ «خاطرات» همسرش اقدامی‌نکرد.

ظواهر امر نشان میدهد که مائو محکوم کردن همسرش را صلاح نمیدانست زیرا با این‌کار قدرت کادرهای قدیمی که از پشتیبانی چوئن لای برخوردار بودند افزایش می‌یافت ایـن هنگامی بود که نخست وزیروقت کم‌کم کادرهای قدیمی را که در جریان انقلاب فرهنگی ازدستگاه های حزب طرد شده بود بەپست های دولتی و حزبی سابقشان باز میگردانید از آن پس مائو دیگر به همسرش و «گروه‌کوچک شانگهای» علاقه‌ای نشان نمیداد. اما در عین حال نمیخواست‌تنگ شیائوپینگ» که پس از بدست آوردن مقام معاونت اول نخست وزیری میرفت طرفداران خودرا وارد سازمانهای حزبی وستاد ارتش چین بکند بر اوضاع‌مسلط شود. در همین هنگام بود که‌مائو زمینه را برای قدرت گرفتن هواکوفنگ آماده میکند.

چیانگ ـ چینگ همسر مائودر سالهای آخر عمر مائو با او زندگی نمی‌کرد.

کوفنگ تا آنوقت در هیچ یک از دستههائی که برای بدست گرفتن‌قدرت بایکدیگرمبارزه‌میکردند مداخله نکرده بود البته او نیز مانند بسیاری از رهبران چین‌در جریان فرهنگی مورد حمله قرار گرفت اما توانست خیلی زود خود رااز این وضع‌حساس شاید هم به کمک مائو نجات دهد.

از سال ۱۹۶۹ کوفنگ به دستگاه رهبری عالی چین راه یافت و در سال ۱۹۷۴ بوزارت امنیت عمومی برگزیده شد.

دراین هنگام بود که مائو بوی کمک کرد تا از فشاری که ازطرف کادرهای قدیمی برهبری چوئن‌ـ لای وشیائوپینگ از یکسو ونسل جدید برهبری «چیانگ چینگ» از سوی دیگر باو وارد میشدرهائی یابد. «گروه شانگهای» یعنی‌دارو دسته چیانگ چینگ در میان‌حزب وارتش طرفداران زیادی‌نداشت.

اما طرفداران چیانگ چینگ کار را بجائی رسانیدند که حتی زیر پوشش انتقاد از تعلیمات کنفسیوسی مبارزه شدیدی راعلیه چوئن لای آغاز کردند خانم چیانگ چینگ‌بااینکه‌نه‌در عضویت دولت بود و در کمیسیون‌نظامی حزب سمتی بعهده داشت نامه‌های شادباش برای واحدهای نظامی از جمله پادگان جزایر «پاراسل» میفرستاد. این بار مائو سخت‌به خشم میاید و فرستادن اینگونه نامه‌ها را از جانب همسرش‌بشدت قدغن‌میکند. بااینحال چیانگ‌چینگ یک نوع کابینه خصوصی برای خود تشکیل میدهد و مائو را وادار میسازد بودجه کوچکی برای آن تعیین کند اما از آنجا که این بودجه ناچیز بوده حق‌ـ التالیف کلیه کتابها و نشریاتش را بەچیانگ چینگ واگذار میکند غافل از آنکه با این اقدام زمینه رابرای تامین هزینه «توطئه» همسرش آماده میکند...

هدفهای من درکاخ سفید

نوشته: جیمی کارتر رئیس جمهوری منتخب امریکا

ترجمه: پروفسور منوچهر وبرسه

در ۹ سالگی یک بازرگان کوچک بودم

هرروز بعداز ظهر در فصول‌مناسب به‌مزرعه پدر خود میرفتم و بادامهای زمینی رااز زمین‌بیرون کشیده آنرا درارابه کوچک خودمیریختم و آنها رابه حیاط خودمان میبردم. بعداز اینکه بادام های زمینی را ازساقه سبزآنها جدا میکردم قلمبه رابیکار انداخته آنها رابانهایت دقت درزیر آب می‌شستم تاگردوخاک و کثافتی که از زمین به پوست آنها چسبیده پاک شود. شب‌آنها رادرآب خیس میکردم وصبح روزبعد درآب‌نمک میریختم و تقریبا دوبیست‌وچهل گرم آنرادربیست‌پاکت کاغذی کوچک میریختم سپس سه تاپنج کیلو متر در کوچه‌های شهرک «پلینز» رامیرفته وحتی به‌ایستگاه راه‌آهن‌سری میزدم تابیست‌پاکت بادام زمینی‌پخته خودرابفروش برسانم. بعدازاینکه تمام آنهابه فروش رفته بود دوباره به‌خانه برمیگشتم وعمل خود راتکرار میکردم یعنی دویستو چهل گرم آنرا دربیست پاکت ریخته و در کوچه ها برای فروش آنها براه می‌افتادم.

قضاوت کودکی

حتی درآن مرحله کودکی وقتی که فقط شش‌ـ سال از عمرم گذشته بود، بطور واضح و آشکارمی توانستم مردم خوب وبدشهرک پلینزرااز‌هم‌تشخیص دهم: فکر میکردم که اشخاص خوب کسانی‌هستند که بادام زمینی مرا میخرند بعدازآن دوران کودکی سعی‌کردم که‌این نیروی‌مهارت تشخیص خوب‌وبد راپیدا کنم که بتوانم راجع‌به بقیه مردم قضاوت کنم ولی باوجود محدودیت های آن درآنموقع‌ساده ترین روشی بودکه بنظر من‌رسیده بودهم‌اکنون هم هرگاه درصدد برمیایم که‌راجع به چگونگی اشخاص قضاوت‌کنم یاد قضاوت دوران کودکی‌خود میافتم.

گاهگاه رویداد های غیرعادی در شهرک‌پلینز روی میدادکه برای‌من جنبه تفنن‌و تفریح‌داشت وفکر مرا لااقل چند دقیقه‌ای از «مشتری مابی» برای بادامهای زمینی بازمیداشت. مثلا‌پزشک‌سیار یامبلغ‌بعضی داروها‌که اغلب هیچگونه خاصیتی نداشتند، مثل معرکه گیران ایرانی مردم رادورخود جمع میکردند و از معجزات داروی خودسخن میگفتند و همین‌که مردم تحت تاثیر تبلیغ آنها قرار میگرفتند دهها شیشه یاقوطی بمردم فروخته و میگفتند «اگر معجزه‌ای‌که ازاین دارو انتظار دارید بوقوع نپیوست دوبرابرپول خودرا پس‌خواهید گرفت ولی آن مبلغان دروغگو طبق برنامه دراز مدتی که‌تهیه کرده بودند تاچندسال درآن‌محل‌نمی آمدند تاچند سال بعد که‌مردم دروغهای آنها را فراموش میکردندبرای تبلیغ داروی دیگری می‌آمدند.

سیرک کوچک

گاهگاه مسابقه زورآزمائی در شکستن یا شکاف دادن به‌کنده های محکم‌بودکه بوسیله فروشندگان یاسازندگان تبر ترتیب می‌یافت. سالی یکمرتبه یک سیرک کوچه‌سیار به شهرک پلینز می‌آمد ومردم محل ترتیب کار را طوری‌می دادند که سیرک در شب ۳۱اکتبر که روز بعدش را «روز تمام مقدسان میگویند» مردم رابرای‌یکی دو ساعتی سرگرم کند.

بازرگان کوچک

در همان شب اغلب یکدسته کاروان‌خیلی بدوی در شهرک براه میافتاد که‌ای هم متخصصان تیله‌بازی دکمه‌یاسنگ شیشه رابصورت گردی‌چون توپ کوچکی درست کرده وباحرکت درآوردن آن با دستو اصابت باتیله طرف بردوباختی می کردند» فرفره بازی وبازی‌چکر «که ازجهاتی‌بی شباهت به‌بازی «اکر دکر» ایرانیان نیست» در روزهائی که فروش‌بادام‌زمینی من‌باتوفیق وکامرانی همراه بود دراین بازیها شرکت‌می‌کردم.

بالاخره درآن ایام من‌یك بازرگان کوچك شدم منتهی دریك سطح خیلی پائین، گرچه‌بنظر خودم میرسید که بازرگانی در سطح بالاهستم.

هر روز عایدی خالص من ازمحل فروش‌بادام زمینی یك دلار بود. بعضی روزها که نمایشات و تشریفاتی درآن شهر بود من تاپنج برابر این مبلغ‌هم کار میکردم وعایدی من ۵برابر میشد وبه این طریق روزهائی بودکه‌درآمد من‌به پنج‌دلار میرسید. درآن‌ایام من‌نه‌ساله بودم واز محل‌فروش بادام زمینی به قدرکافی پول پس‌انداز کرده‌بودم که بتوانم پنج عدل پنبه بخرم. درآن موقع پنبه خیلی ارزان بودولی به‌دلم گذشته بود که قیمت پنبه ترقی‌خواهد کرد. پنبه خریداری شده را در یکی از انبار های پدرم گذاشتم چندسال بعد قیمت پنبه به هیجده سنت رسیدو من در آن‌موقع گرانی پنبه آنچه داشتم بفروش رساندم وبه‌پولی که‌از آن محل عایدم شدپنج‌خانه خریدم. این‌خانه ها متعلق‌به یك «گورکن» بود که‌چند سال ماقبل درگذشته بودو چون وارثی نداشت ماموران‌محلی آن ۵خانه رابه من فروختند.

زیر آسمان کبود

تنظیم:
محمد صالحی آرام

حملهٔ سگ، از بی‌آسفالتی یا کمبود آجر مهمتر است!

سگهای بروجرد هم ازوقتی
که شنیده‌اند سگ‌های بعضی‌از
شهرستانها ، روی سگشان بالا
آمده و به سیم آخر زده‌اند ،
در دسته‌های دهتائی، بترساندن
و تعقیب اهالی محترم پرداخته‌اند!

بروجرد شهرداری دارد ، اداره بهداشتهم دارد اماگویا اینرو اداره بدست یکدیگر نگاه می‌کنند، و هرکدام به انتظار پیشقدم شدن دیگری نشسته‌اند. درکوچه، محل بروجرد ، هوا که رو به تاریکی میگذارد، کسی جرئت نمیکند به تنهائی از خانه بیرون برود ، زیرا احتمال اینکه سگهای ولگرد به بیماری خطرناک مبتلا باشندو به حمله خود به‌افراد موجب شیوع این بیماری ها بشوند ، بسیار است ، از طرف دیگر هیچ آدم عاقلی حاضر به‌درگیر شدن با سگ درنده نیست !

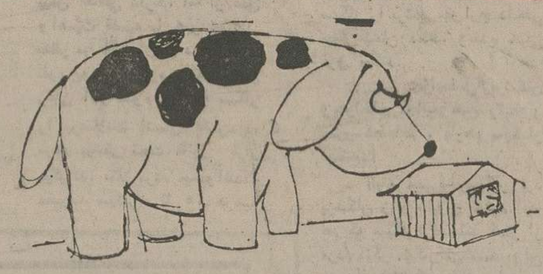

عدمیی از اهالی با مراجعه به‌نمایندگی اطلاعات دربروجرد به‌خبرنگار ما گفته‌اند مشکلی که‌خیل سگهای‌ولگرد برای عابرین‌ایجاد کرده، معلوم نیست از مسئله اسفالت‌خیابان و یا کمبود فلان کالا ، کم اهمیت‌تر باشد باین توفیر که رفع مزاحمت سگ برنامه‌یی نیست که به اعتبار و بودجه و اینحرفها احتیاج داشته‌باشد و کافیست که شهرداری و اداره بهداشت در این مورد با یکدیگر توافق کنند ، ونصفا نصف کلک سگها را بکنند!

بازی چرخ بازیگر ...

گفت شاعر :
روزگار است آنکه گه عزت دهد ، گه خوار دارد ،
چرخ بازیگر از این بازیچه‌ها بسیار دارد ...

روزیکه اتومبیل راهی خیابانها شد صاحبان درشکه‌ها وگاری ها احساس‌کردند، دیری‌نخواهد گذشت که با مرکب‌های وفادار خود، مجبور به وداع‌باشند ، چنین هم شد... ماشین باجلال وجبروت تمام، پیش رفت ، پیش رفت ، تا جائیکه خالق یا مالک خود را نیز عاجز کرد.

چاربایان هم ارج و قرب از کف داده، میدان را به رقیب دادند، اما، عکس‌بالا، می‌گوید که مواردی هم پیش می‌اید که ماشین آنچنان ازرفتار وحرکت باز بماند که روزگار به گاری شکست خورده و از دور خارج شده، نیازمندش کند و بازی چرخ بازیگر را بیادش بیاورد ...

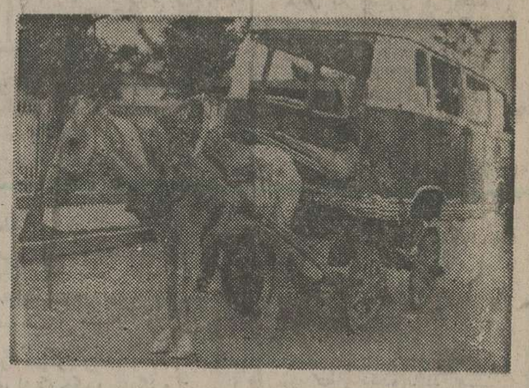

عکس از : خبرنگاراطلاعات در امل .

کار را که نکرد، آنکه، تمام نکرد!

یك

برای‌ساختن خانه پیشاهنگی در اروندکنار «اصل کار» ، یک قطعه زمین‌رایگان بود که‌حاصل شد ، ساختمان خانه نیز تاحد و حدودی که عکس نشان می دهد، بالا آمد، اما بعلت ضیق بودجه، چندیست که خانه پیشاهنگی ناتمام مانده است ، نتیجه اینکه چنانچه دنبال کار گرفته نشود، بادو باران به وظایف طبیعی‌شان‌عمل خواهند کرد !...

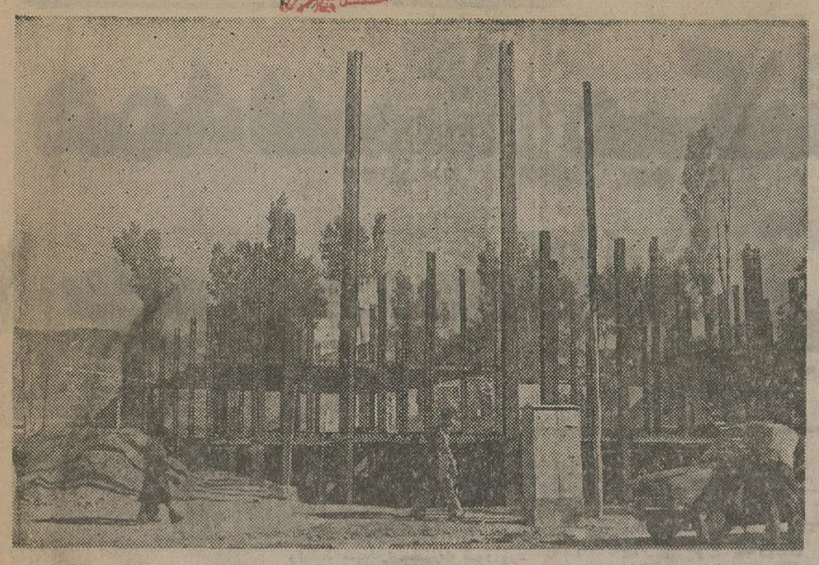

دو

ساختمان ۵ طبقه شیر و خورشید سرخ تبریز، نیز نیمه کاره رها شده‌است بااین‌تفاوت که سپردن این ساختمان به‌امان خدا، جنبه ضیق مالی نداشته بلکه آرشیتکت ساختمان ادم نازکدلی بوده ، چون بمحض اینکه مسئولان مربوط به او گفته‌اند، کار طبق نقشه انجام نگرفته مدتهاست قهر کرده و رفته است . ناگفته پیداست که اگر مصالحه یاتجدید مقاطعه‌یی صورت نگیرد، این بنا نیز به سرنوشت «اولی» دچار خواهد شد ، آن وقت باید گفت کاررا که نکرد، آنکه تمامش نکرد!

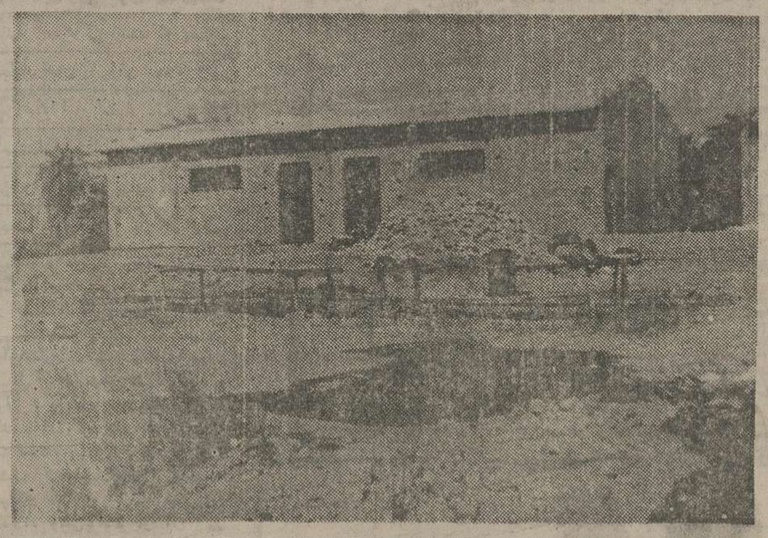

میترسم ، نگوید، یاآهسته بگوید!

سالها قبل رجال و معتمدین «راور» در مراسم افتتاح‌میدان ۲۵ شهریور که با هزینه شهرداری گل‌کاری و چراغانی شده بود شرکت کردند . مدتی گذشت عده‌یی در محوطه‌میدان شروع به ساختن مغازه‌کردند، شهرداری چیزی نگفت ... سروهای قشنگ میدان خشکید، شهرداری عکس‌العملی نشان نداد... تابلو میدان گم شد ، باز هم شهرداری حرفی نزد... حالا «راوری»ها بیم آن دارند که درختهای خشکیده سرو هم بریده شود و جایش پاساژ ساخته شود ، باز هم شهرداری چیزی نگوید یا اگر هم بگوید آنقدر آهسته باشد که کسی نشنود !

شوفاژ برقی رادل

بیشتر از یك بخاری و بیشتر از یك شوفاژ

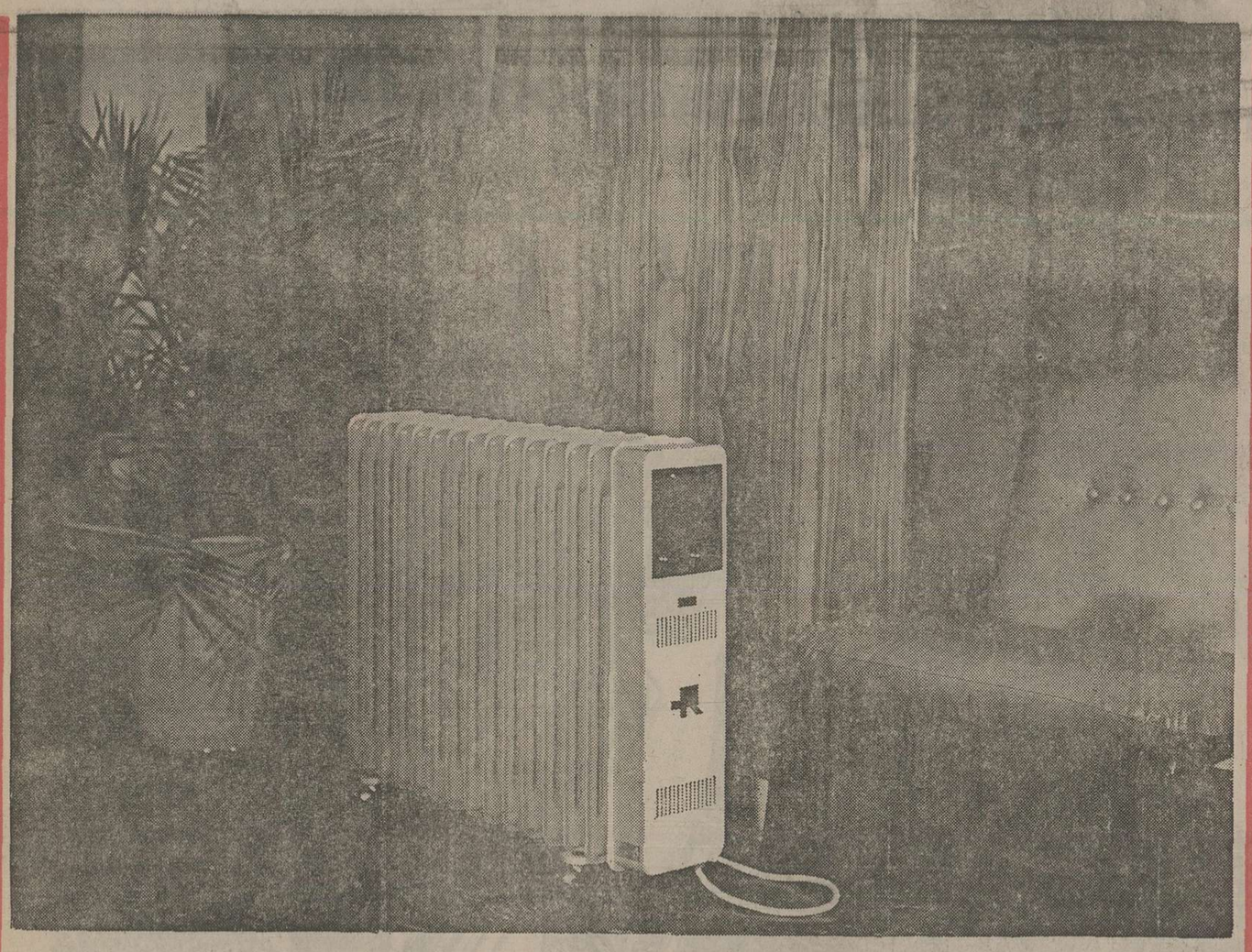

شوفاژ برقی رادل یک پدیدهٔ بیسابقه در صنایع حرارتی جهان است که علاوه بر داشتن امتیازات یک‌بخاری ویک‌شوفاژ دارای مزایای استثنائی و اختصاصی میباشد .

فقط دوشاخه را به برق بزنید

شوفاژبرقی‌رادل :ـ مجهزبه سیستم حرارتی‌مخصوص وحرارت مطبوع (برخلاف گرمای‌خشک‌بخاریها) ـ مکانیسم‌ایمنی ـ درجهٔ‌حرارت قابل تنظیم ـ ترموستات (که حرارت رابطور اتوماتیک یکنواخت نگهمیدارد) و در طرحی زیبا و چشمگیردارای چرخهای مخصوص حرکت روی فرش و موکت است .

شوفاژ برقی رادل سرتا سر زمستان را برای شما لذتبخش میسازد .

RADEL رادل
ابداع شگرف صنایع حرارتی جهان

نمایشگاه و مرکز پخش : شرکت رویال الکتریک
خیابان سپهبد زاهدی شماره ۳۹ تلفن ۳-۸۳۳۲۹۲

BÜHLER
BÜHLER-MIAG

بولر سوئیس
بولر-میاگ آلمان غربی

سازنده ماشین آلات و وسایل برای صنایع زیر :

- آرد سازی
- ماکارونی سازی
- تهیهٔ خوراك کودك، کورن فلکس، شیر خشك
- تهیه سوپ خشك، نشاسته، آرد ماهی، آرد استخوان
- شوکلات سازی وقنادی
- بیسکویت سازی
- تهیه روغن نباتی
- تهیه خوراك دام وطیور
- تهیه مالت وآبجوسازی
- سیلو وانبار برای غلات، دانه‌های روغنی، شکروغیره
- رنگسازی، صابون سازی، تهیه مرکب چاپ
- داروسازی، تهیه مواد آرایشی
- لاستیك سازی
- شیشه سازی
- تهیه کود شیمیائی
- بسیاری از صنایع شیمیائی
- تهیه سیمان و گچ
- تهیه کود از زباله
- ریخته‌گری تحت فشار (دای کاستینگ)
- ساخت اشیاء پلاستیکی بطریقه تزریقی
- انواع دستگاههای نقاله مکانیکی وپنوماتیکی برای صنایع ومعادن وبارگیری وتخلیه کشتیها
- لیفتراك، جرثقیل، یدك کش

نماینده انحصاری در ایران
صنایع جدید
(شرکت سهامی خاص اتوتهران)
تهران خیابان کورش کبیر ـ شماره ۳۵۳
صندوق پستی ۲۵۶ تلفن ۵ ـ ۷۶۷۰۴۱۰

مسائل اجتماع

همه سیگار میکشند، حتی پزشکان قلب و ریه!

علیرغم هشدارهای جدی مجامع پزشکی دنیا درباره زیانهای جبران ناپذیر سیگار بر سلامت جسم و روح انسان، مصرف سیگار نه تنها کاهش نیافته، که افزایش چشمگیری را نشان میدهد، تا آنجا که امروزه ۶۰ درصد از کل جمعیت دنیا، به مصرف سیگر و انواع مختلف توتون معتادهستند.

آمار و ارقامی که توسط کمپانی های تولید و تهیه سیگار وانواع دیگر دخانیات در دنیا منتشرمی‌شود گواه آنست که هر ساله، هم برتعداد سیگریها افزوده‌می‌شود و هم برمیزان مصرف سیگار این آمار وارقام تقریبا در همه جای دنیا، قوس صعودی طی‌می‌کند. جامعه ما نیز از لحاظ افزایش بی‌رویه مصرف سیگار، از کشور های دیگر دنیا جدا نیست. در ایران هرسال ۲۰ هزارمیلیون نخ سیگر دود میشود. اگراین رقم رابرکل جمعیت کشور تقسیم کنیم، رقمی درحدود ۶۰۶ بدست میاید، بعبارت دیگر ایرانی ها بطور سرانه (بااحتساب نوزادان شیرخوار کامردان صدساله) ۶۰۶ عدد سیگار در سال دود میکنند. از لحاظ قیمت هم مقدار پولی که هر سال، بطور متوسط بابت مصرف سیگار از بودجه ایرانی ها هدر میرود، ۴٫۵ درصد هزینه های خوراک آنها را تشکیل می‌دهد. این رقم ها، هر سال افزایش چشمگیری را نشان میدهد، و بهمان نسبت درآمد شرکت دخانیات نیز هرسال افزایش یابد.

زیاد شدن آمار سیگاریها در هر مقیاس جهانی سبب شده است که تقریبا تمامی کمپانی های تهیه وتولید سیگار، بصورت سودآورترین کمپانی ها معرفی شوند. در ایران نیز درحالیکه همه شرکت های دولتی و سازمانهائی که به صورت شرکت بازرگانی اداره می‌شوند (باستناد این تز اقتصادی که دولت تاجر خوبی نیست) ضرر میدهند ویا سود بسیار اندکی نصیب خزانه عمومی می‌کنند، شرکت سهامی دخانیات ایران بصورت یکی از معدود شرکت‌های پرسود دولتی ایران درآمده است. این شرکت سال پیش جمعا ۱۴ میلیارد و ۸۰۰ میلیون نخ سیگار تولید کرده است. این رقم نسبت به سال ۲۵۳۳ حدود ۵۰۰ میلیون نخ، نسبت به سال ۳۲ یک میلیارد و چهار میلیون نخ ونسبت به سال ۳۱ چهارمیلیارد وچهارصد میلیون نخ افزایش نشان میدهد. این رقم ها مربوط به تولید سیگر داخلی توسط شرکت دخانیات ایران است. در حالیکه رقم مصرف انواع و اقسام سیگار های خارجی هم (چه بصورت قاچاق وچه بصورت آزاد) هرسال در حال افزایش است. ایرانیها هر سال حدود ۵ میلیارد نخ سیگار خارجی مصرف میکنند.

پزشکان سیگاری

شاخص مصرف سیگار در دنیا، هر شرایطی مرتبا صعود میکند که پزشکان پیش از هر زمان دیگر برخطرات شدید ناشی از مصرف سیگار تکیه میکنند و مردم را از دودکردن این سم لعنتی، بر حذر میدارند. مصرف سیگار زیادی دارد، حتی ممکن است مستقیما آدمی را پیستر مرگ بکشاند. سرطان وبخصوص سرطان ریه، رایج‌ترین انواع بیماریهای بسیار خطرناکی است که مصرف سیگار انسان را به آن مبتلا میکند. طبق یک آمار بسیار دقیق ۹۹٫۵ درصد از بیمارانی که در اثر سرطان ریه جان سپرده‌اند، سیگاری بوده‌اند. مصرف سیگار دهها بیماری و ناراحتی جسمی وروانی دیگر را هم نصیب بشر میکند که هر قسمت دیگری از همین گزارش، در گفتوگو با یک پزشک متخصص به آن اشاره شده است. اینها، مسائل کاملا متقنی است که علم موفق شده درباره سیگار آنها را کشف کند، اما علم هنوز نتوانسته یک مسئله مهمتر را در این زمینه کشف کند، اینکه چرا مردم اینهمه بسیگار دلبسته وشیفته پیدا کرده‌اند ونمی‌توانند از آن دل بکنند؟ راستی، چرا اینهمه انسان بالغ و عاقل وباسواد، که از مضار بسیار خطرناک سیگار هم کم و بیش آگاهی دارند، در دام اعتیاد سیگار اسیر میشوند و همچنان بعنوان سیگاری حرفه‌ای باقی می‌مانند؟ درمیان سیگاریهای حرفه‌ای دنیا، نام بسیاری از پزشکان برجسته دنیا، حتی متخصصان سرطان ریه هم بچشم میخورد. حتی در بسیاری از کنگره های پزشکی دنیا که درباره آثار شوم ومرگبار ابتلا به سیگار و آینده تلخ و اندوهبار سیگاریها تشکیل میشود، کسانی سخنرانی می‌کنند و مردم را از ابتلا به سیگار برحذر میدارند که خود سیگاری هستند وقدرت یا قصد ترک آنرا ندارند.

در بخشی از تالارهای این کنگره هم دود غلیظ و بدطعم سیگار، فضای تالار را میپوشاند. راستی، چرا متخصصان امراض ناشی از مصرف سیگار هم سیگار می‌کشند؟ این چه میدان مغناطیسی قوی و پرزوری است که همه را جادو میکند و آنقدر هوس یک پک زدن به سیگار را در دل همه روشن میکند؟

آیا علم، میتواند پاسخی قطعی براین پرسش بدهد و راه حلی برای ریشه کن کردن مصرف سیگار یا دست کم، ثابت ماندن تعداد سیگاریها وجلوگیری از افزایش این تعداد، ارائه دهد؟

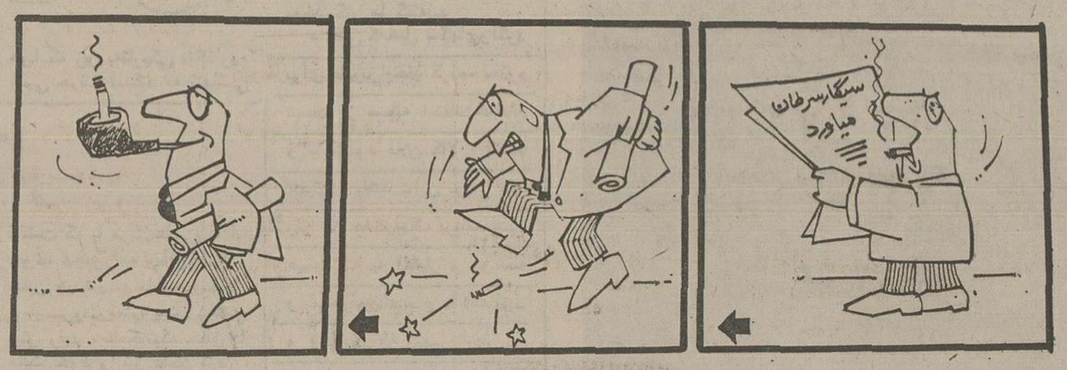

الو، آقای دکتر؟

سیگار هر سال ۳۰۰ هزار نفر را میکشد!

دکتر نبوی

★ الو، ۶۶۴۲۴۴۵
ـ مطب دکتر سیف‌الدین نبوی، بفرمائید.

★ سلام خانم، آقای دکتر تشریف دارند؟
ـ گوشی لطفا

★ سلام آقای دکتر .. میخواستم درباره سیگار باشما صحبت کنم، اینکه واقعا چه مضراتی دارد و چرا هر روز برتعداد سیگاریها افزوده‌میشود؟
ـ این، یک بلیه جهانی است که بشر را از چهار سو محاصره کرده و بنظر میرسد که راه‌حلی برای ریشه‌کن کردن آن همپیدا نشود، اما میتوان تا حدودی از تعداد سیگاریها کاست.

★ بچه طریقی؟
ـ بهره‌گیری از وسایل سمعی وبصری ... درست است که اغلب مردم بامضار سیگار کم و بیش آگاهی دارند، اما از عمق و اهمیت قضیه با خبر نیستند. بنظر من اگر بتوان در سینما و تلویزیون، بخصوص تلویزیون رنگی آثار شوم مصرف سیگار را برسلامت انسان نشان داد، مردم بیشتر تحت تاثیر قرار میگیرند. مثلا مردم میدانند که مصرف سیگار تا ۲۵ درصد بیماریهای قلب و عروق راسبب میشود. از این آمار چیزی دستگیر مردم نمی‌شود، اما اگر در تلویزیون مثلا تصلب شرائینی را نزد سیگاریها نشان دهند یا دوربین تلویزیون را به یک اتاق عمل ببرند و آثار جرم سیگار را برتمام جوارح داخلی بیمار نشان دهند، وضع خیلی فرق میکند.

★ پس چرا بعضی از پزشکان وجراحان که این وضع را بطور مکرر دیده‌اند، بازهم سیگار میکشند؟
ـ البته مصرف سیگار نزد پزشکان زیاد شیوع ندارد. آنها هم که سیگاری هستند کمتر از مردم دیگر سیگار می‌کشند، ولی بهرحال من که نگفتم باروش تلویزیونی میتوان مصرف سیگار را بکلی ریشه کن کرد، مرض کریدم که میتوان آنرا کاهش داد، فقط همین، حتی نمی‌توانم بر روی درصد کاهش هم انگشت بگذارم.

★ اجازه بدهید از این مساله بگذریم. قصد از تلفن زدن، اشاره به انواع صدماتی است که مصرف سیگار را بربدن آسیب پذیر آدمی وارد میکند، اگر چه زیاد دراین باره صحبت شده اما مساله آنقدر مهم است که هرچه تکرار شود، باز بی‌فایده نخواهد بود.
ـ پس اجازه بدهید باصطلاح مختصر و مفید عرض کنم. آنچه امروز علم با قطع و یقین به عنوان عوارض سیگار برروی آن انگشت میگذارد، از این قرار است:
تصلب شرائین، عوارض عروقی و دردهای ناشی از آن وتنگی نفس، تا ۲۵ درصد ... کسانی که سیگاری هستند حد متوسط عمر آنها ۸٫۳ سال کمتر از غیر سیگاریهاست. هر سال ۳۰۰ هزار نفر در دنیا بر اثر استعمال دخانیات، به امراض سخت منجر به فوت مبتلا میشوند، یعنی در اثر کثرت استعمال سیگار می‌میرند و ۹۹٫۵ درصد سرطان ریه در سیگاریها هم از آخرین آمار مربوط به ضایعات سیگاراست. از مضرات دیگر سیگار میتوان از کم اشتهائی، بی‌حسی، تحریک غدد قلبی، مغزی و پاها و وقفه در عمل تعویض اکسید کربن به اکسیژن در ششها و خسته شدن سیستم مرکزی اعصاب و دهها مرض دیگر نام برد که شرح آنها در این مختصر نمی‌گنجد. همه این امراض سخت و صعب درائر مصرف نیکوتین که ماده اصلی توتون است و نیز فرو دادن دود کاغذ سیگار عارض میشود

★ اگر یک سیگاری قدیمی، سیگار را کنار بگذارد، آیا میتواند امیدوار باشد که وضع جسمانی او به حالت قبل از مصرف سیگار باز گردد؟
ـ اگر به امراض پیشرفته غیر قابل علاج مثل سرطان پیشرفته ریه دچار نشده باشد این امیدواری، صحیح است کسی که پس از سالها مصرف سیگار، آنرا کنار بگذارد، دوباره اشتها پیدا میکند، امراض عارض شده، خود بخود از بین میرود و چنین شخصی حس میکند که دوباره از مادر بدنیا آمده با همان سلامت و نشاط قبل از اعتیاد بسم سیگار!

گفت و گوی شبانه

★ الو ۳۰۴۲۹۱ ؟
ـ بفرمائید، باکی کار داشتید؟
ـ ببخشید قربان! من از روزنامه اطلاعات صحبت میکنم. اجازه میفرمائید با شما در باره مصرف سیگار صحبت کنم؟
ـ خواهش میکنم، باکمال میل.

★ شما سیگار می‌کشید؟
ـ بله، روزی دو پاکت!
★ چندساله؟
ـ حدود بیست سال.
★ چرا سیگار میکشید؟
ـ انگیزه خاصی ندارم. فکر نمی‌کنم که هیچ یک از سیگاریهای دنیا هم انگیزه خاصی داشته باشند. فقط عادت است، همه میکشند، منهم می‌کشم.
★ از ضررهای سیگار هم اطلاع دارید؟
ـ کیست که بی‌اطلاع باشد. مرتبا سرفه میکنم، نفسم تنگی می‌گیرد، دهنم گس و بدمزه است اشتها هم ندارم، همیشه خسته وکسلم .... هر ماه هم حدود ۲۴۰ تومان پول سیگار میدهم، یعنی هر سال ۸۸۰۰ تومان ... در این ۲۰ سال بیش از پنجاه هزار تومان پولم دود شد وبهوا رفت.
★ پس چرا بازهم سیگار می‌کشید؟
ـ خودم هم نمی‌دانم، چرا.
★ الو ۸۲۹۱۳۶؟
ـ بله!

★ ببخشید شما؟
ـ شهرام نوری
★ آقای نوری ... شما چند تا سیگار می‌کشید، البته در روز؟
ـ ۱۵ تا ۲۰ عدد.
★ میدانید که سیگار سرطان می‌آورد؟
ـ بله، دراین باره زیاد شنیده‌ام.
★ نمی‌ترسید که خدای نخواسته خودتان هم سرطان بگیرید؟
ـ من یکی که باورم نمی‌شود. کسانی را دیده‌ام که ۵۰ سال است هم سیگار میکشند وهمچیق وقلیان، اما سرطان که سهل است، رودل هم نگرفتند!
★ الو ۶۳۴۹۵۰۷
ـ فریدون خضرائی، بفرمائید.

★ ببخشید، شما چطوری سیگاری شدید؟
ـ اوائل، بطور تفنی و از روی چشم‌هم چشمی، اما مدتی بعد، ناگهان متوجه شدم که سیگاری قهاری از آب درآمدم!
★ یک زدن به سیگار چه احساسی بشما دست میدهد؟
ـ کار من طوری است که شبها تا دیر وقت باید بیدار باشم. در این حالت، سیگار تنها مسکن من است.
★ الو، ۶۶۳۷۵۵ آقای شاپور شریفی؟
ـ بله، خودم هستم.

★ شما چرا سیگار می‌کشید؟
ـ وقتی همه، از کوچک و بزرگ و زن و مرد سیگار می‌کشند، میل آدم به سیگار زیاد میشود، بهمین جهت، وقتی در اداره هستم، خیلی بیش از خانه سیگار میکشم.
★ هیچوقت نخواستید سیگار را ترک کنید؟
ـ چرا، صدبار خواستم ترک کنم. ولی دوسه روز بعد، خود بخود دستم بطرف سیگار رفت و آنرا آتش زدم.

This is a city well known for its public transportation system: Swissair.

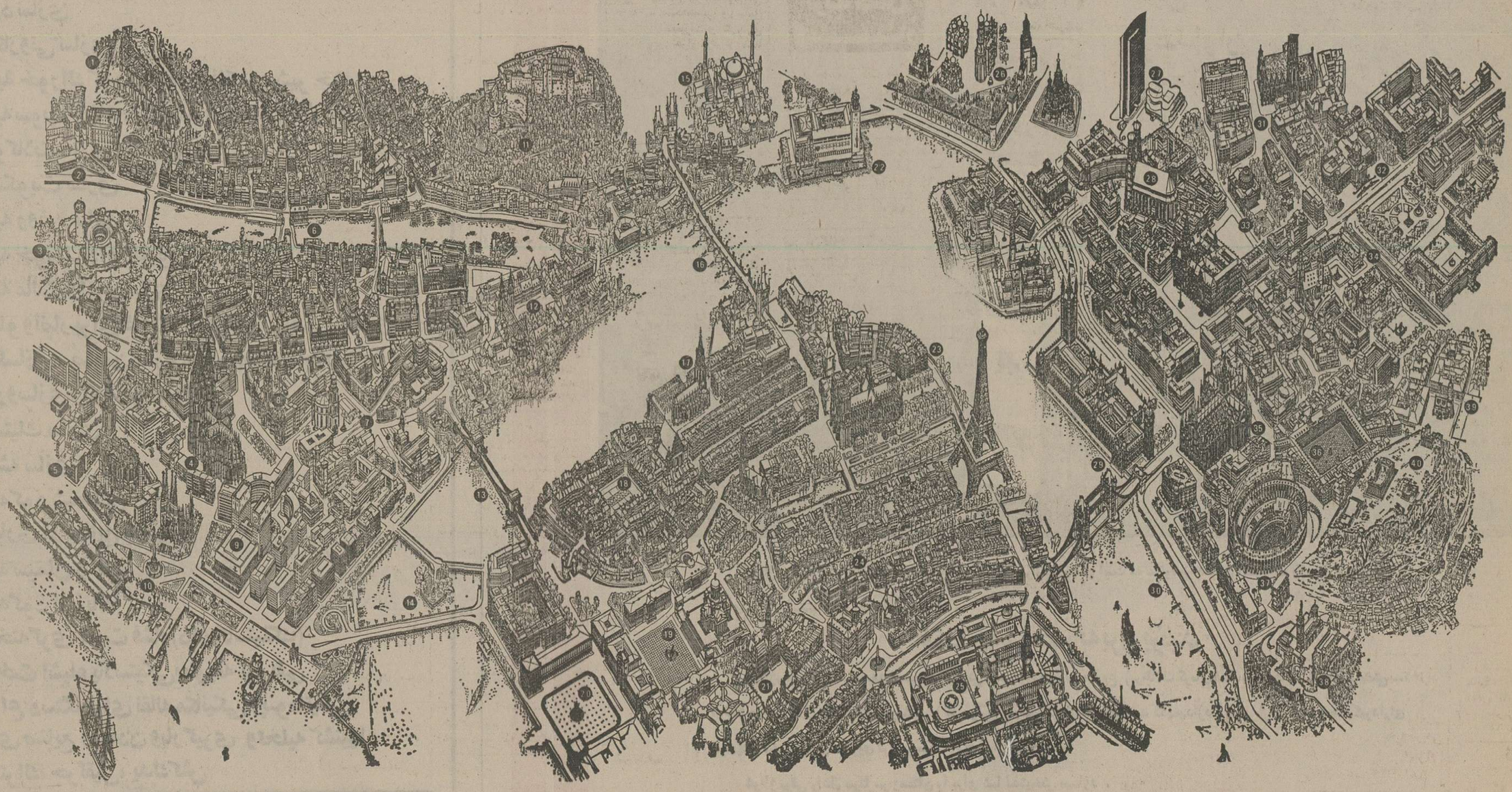

Here, with all the splendid boulevards, squares, and monuments of a continent clustered together, Swissair's new DC-9s are considered particularly fast, dependable, and convenient local transportation. Of the 40 stops on its lines two deserve special mention as transfer points: Zurich and Geneva.

Ask the IATA travel agency or the Swissair office in your part of the town about the best connexions. A trip through our fair city by Swissair often takes no longer than traversing the metropolis of your own country.

Do you know your way around the town? 1. *Malaga:* Alcazaba. 2. *Genoa:* Porta Soprana. 3. *Palma de Mallorca:* Château Bellver. 4. *Cologne:* Cathedral. 5. *Hamburg:* St. Michael's and St. Paul's landing stages. 6. *Zurich:* Grossmünster, Lindenhof and Bahnhofstrasse. 7. *Frankfurt:* St. Paul's Church and Römer (Town Hall). 8. *Manchester:* Town Hall. 9. *Oslo:* Town Hall. 10. *Barcelona:* Church of the Holy Family and Columbus Column. 11. *Salzburg:* Hohensalzburg Fortress. 12. *Basel:* Minster. 13. *Budapest:* Chain Bridge. 14. *Geneva:* Ile Rousseau and Jet d'Eau. 15. *Istanbul:* Hagia Sophia. 16. *Prague:* Charles' Bridge. 17. *Berne:* Minster and Time Bell Tower. 18. *Warsaw:* Old Town. 19. *Helsinki:* Cathedral. 20. *Lisbon:* Praça do Comércio and Torre de Belém. 21. *Brussels:* Atomium and Grand'Place. 22. *Stockholm:* Town House and Riddarholm. 23. *Paris:* Eiffel Tower and Notre Dame. 24. *Amsterdam:* Westerkerk and Royal Palace. 25. *Copenhagen:* Stock Exchange and Château Christiansborg. 26. *Moscow:* Kremlin. 27. *Düsseldorf:* Thyssen Building and Schauspielhaus. 28. *Munich:* Frauenkirche and Town Hall. 29. *London:* Parliament and Tower Bridge. 30. *Nice:* Promenade des Anglais. 31. *Vienna:* St. Stephen's Cathedral. 32. *Belgrade:* Parliament. 33. *Bucharest:* Athenaeum. 34. *Stuttgart:* Collegiate Church, Old and New Châteaux. 35. *Milan:* Cathedral. 36. *Madrid:* Plaza Mayor. 37. *Rome:* Colosseum. 38. *Marseilles:* Notre Dame de la Garde. 39. *Zagreb:* St. Mark's Cathedral. 40. *Athens:* Acropolis.

SWISSAIR

SW-163

SWISSAIR, 126 Villa Avenue, Tehran. Tel: 835081

نیازمندیهای اطلاعات

برای دادن آگهی تلفنی باشماره های ذیل تماس حاصل فرمائید
تلفنهای: ۳۱۲۴۱۳-۳۱۱۲۲۷

مورد توجه شرکتهای ساختمانی و مهندسین ساختمان
دارلهبت فلزی
شرکت تولیدی اجسام تولید کننده انواع وسائل
واردات و نماینده انحصاری بستهای چهار پیچ و دو دقیقه ای «طرح فرانسوی»
مال بل ایران است. تلفن: ۹۵۹۲۳۷

قابل توجه اهالی محترم غرب تهران تلفن های جدید
شرکت اتوآس
۹۷۸۹۸۳ - ۹۷۳۴۲۳
تمام شبانه‌روز در اختیار شماست

فروش دست اول

مبلیران
محل فروش چهار راه تخت طاوس مبل ناز ۸۴۳۱۸۲

مبلمان ایتالیائی وارد شد
تلفن ۶۲۹۱۹۲

کت شلوار
تولیدی ایران و ایتالیا
jamco جامکو
درست روبروی درب بزرگ دانشگاه تهران
۶۴۱۲۱۷

آرام‌پز برقی کراک‌پات

دررنگها و مدلهای مختلف (پختن غذا با حرارت ملایم مزه خوراک رادو چندان میکند.)
فروش درکلیه فروشگاه های معتبر
بازرگانی منصور
۹۳۷۳۱۰

فروش دست دوم

امتیاز اثاث و ماشین دانشجوئی و وسائل برقی فروشی از ساعت ۸ تا ۱۲ ظهر ۹۵۳۵۷۲ واز ۲ الی ۹ شب ۸۵۰۹۰۶

صندلی دندانپزشکی بفروش میرسد تلفن ۶۵۸۱۵۲

میز نهارخوری و صندلی و پیانو بفروش میرسد
جاده قدیم خیابان ظفر خیابان فاریاب دست چپ نوبهار دست راست خیابان نوری اسفندیاری پلاک ۲۵
۱-۳ آ-۱۲

اکازیون
مبل استیل ، میز نهارخوری و صندلی سرویس خواب میزبار. میزتحریر . پاروان کنده‌کاری مشبک و برنجکاری و میز جلوی مبل کار پاکستان و هنگ‌کنگ خیلی عالی تلفن ۶۸۱۹۱۵

ماشین‌تحریر برقی از ۱۲ تا ۲ ۸۲۰۸۴۳
۱-۱۰ آ-۲۸

مبل اکازیون
میز نهار خوری با ده صندلی و بوفه باضافه یکدست مبل از نوع مرغوب برای فروش آماده میباشد تلفن ۲۷۱۴۲۸
آ-۱۵۹

انواع لباس نو ایتالیائی و دستگاه پرژکتور کامل باپخش ناطق ۶۵۶۲۳۰
۱-۲ آ-۲۴۳

خانواده انگلیسی وسایل منزل بفروش میرسد
وسایل آشپزخانه - ماشین رختشوئی- ظروف سرامیک خارجی پرده- لوستر لحاف پرقو دو نفره و یک نفره - کمد و تخت بچه و غیره تلفن ۶۲۳۷۸۶
۱-۳ آ-۱۰۹

مقداری البسه نو دست دوم خارجی و لوازم منزل بعلت مسافرت بفروش میرسد تلفن ۲۲۵۹۰۲
۱-۳ آ-۱۴۰

توجه توجه
یک خانواده ایرانی عازم سفر زیباترین مجموعه مبلمان استیل ونیزی کار آرتیست معروف و مشهور ایتالیا (جولیو بالبهبرتی) را فوری در شرایط بسیار عالی بفروش می رساند ۹ صبح الی ۹ شب تلفن ۲۴۵۵۰۶
آ-۲۵۶۱۴

بعلت مسافرت مقداری لباس خارجی نو و زینت آلات و لوازم منزل فوری بفروش میرسد ازساعت ۲ ببعد ۶۴۷۳۹۴

خرید اثاثیه

انواع لباسهای ایرانی و خارجی دست دوم و نو مردانه ، زنانه و بچه گانه خریداریم تلفن ۲۷۲۴۳۳

فرش ۶٫۵×۴ لچک ترنج- سرمه‌ای ۲۵۰۰۰۰ ریال خیابان شوش بنگاه سیف احمدی
آ-۶۳۶۸

فرش ایران نوین
خریدار قالی و قالیچه و تعویض فرشهای نو با کهنه تلفن ۶۵۳۱۹۵

تعمیر تلویزیون

تلویزیون شما فوری در منزل تعمیر می‌شود
۲۷۴۷۷۰

تعمیرگاه مجاز تلویزیون
شاوب‌لورنس
آر . تی . آی فیلیپس وآنتن‌رنگی ۳۴۱۲۹۸

تعمیرگاه مجاز
آر. تی. آی. شاوب لورنس
مرکزی ۷۵۵۴۵۰ فوری ۷۶۹۶۳۰

تعمیر شاوب‌لورنس
آرتی‌آ آنتن رنگی وسیاه و سفید ۷۵۱۷۲۰

سرویس تلویزیون رنگی
لُوِه آلمان
مراکز سرویس تهران:
تلفنهای: ۵۳۵۵۱۵
۵۲۲۹۱۴-۵۲۸۳۹۵
۶۴۸۳۰۷-۶۴۶۹۰۶
اصفهان:تلفن: ۳۸۱۳۲
اهواز:تلفن: ۲۳۴۴۸
آبادان:تلفن: ۲۳۷۴۸
شیراز:تلفن: ۲۷۸۹۰
مشهد:تلفن: ۲۹۴۰۷

سرویس تلویزیون تمام تعمیر همه نوع تلویزیون و رنگی‌در منزل توسط مهندسین مجرب ۷۳۷۱۴۵
۱-۸ آ-۵۱۰

تعمیرگاه مجاز تلویزیون
شاوب لورنس، فیلیپس، آر. تی. آی
نصب آنتن‌رنگی‌و سیاه سفید فوری
۳۳۸۱۱۳

تزئینات و دکوراسیون

موکت کاغذدیواری وسایر تزئینات
بقیمت‌تجارتی‌بانصب فوری در شرکت جی. کا. تی
تلفن ۶۴۰۶۲۰

تزئین فوری
پرده کرکره کاغذدیواری موکت کفپوش سقف - پوش پرسیانا نقد و اقساط ۵۳۷۷۰۸
۱-۵ آ-۵۵۶

تزئینات شب‌نور
انواع موکت های خارجی و ایرانی کاغذ دیواری و پرده کرکره بنازلترین قیمت تهیه ونصب می گردد خیابان دماوند روبروی استخر آریا پلاک ۱۱۷۳ شرکت شبنور
تلفنهای ۷۹۵۱۵۹ و ۷۹۸۱۶۶

نصب فوری
فروش کاغذ دیواری موکت پرده کرکره تلفن ۸۵۲۶۲۵
۱-۱۰ آ-۱۸۵

ملوس
بایک زنگ گوش بزنگ انواع موکت ، کاغذ - دیواری ، نقاشی
۶۵۵۲۷۳

برای ساختمان شما

پاکتان
انجام کلیه امور نظافتی نقاشی و تعمیرات ساختمان ۸۲۴۵۸۱

نقد واقساط
برطرف کردن رطوبتهای داخلی نوسازی و تعمیرات ساختمان و آسفالت
۳۵۶۱۴۹

رابیتز
فروش و نصب سقفهای کاذب
۷۶۱۲۸۰
۷۶۱۲۸۱

ایزوبام تکس
پشت بام
جلوگیری از چکه و رطوبت باتضمین مدت اسرع وقت ۸۵۴۸۲۵ و ۸۴۸۹۷۹
آ-۱۲۱

نصب پارکت و فرش چوبی و تعمیرات آن
در اسرع وقت انجام میگیرد تلفن ۲۷۰۹۷۵

خاکبرداری قبول میشود ۳۵۵۵۰۳

طرح - محاسبات واجرای ساختمان
با اخذ جوازو تامین کلیه مصالح ساختمانی
شرکت گارنیت
۶۴۱۰۱۷

خاکبرداری
۷۳۵۷۹۵

آسفالت
عایق بندی و آسفالت بام محوطه سازی و انبار جاده های محدود
قبول اجرای کلیه‌عملیات ساختمانی تلفن ۶۶۱۹۵۲ و ۶۴۰۱۰۵

قیر و گونی وآسفالت
باتضمین ۷۳۸۴۵۵-۷۳۰۱۰۸

ایزولاسیون پشت بام با ایزوگام ۶۳۶۰۱۴
یوسف‌آباد محمدرضاشاه شماره ۱۳۰ شرکت ساختمانی بام پاد (اثل پریکابت) همه ایران ایزول

اسکلت فلزی
تلفن ۸۴۵۸۰۷

اسفالت و عایق
شمیران - قلهک- تلفن
۲۶۱۳۲۷

اسکلت فلزی
موسسه امیر
دوب وپنجره ،لوله‌کشی
۷۹۷۴۹۰

آ. ال. آ
درب،پنجره ،نما،سقف آلومینیم - آکوستیک، رابیتز ۷۹۱۶۸۷

ایران دکور
نوساز و تعمیر ساختمان‌نقاشی و تعمیرات ساختمان و آسفالت کاری‌فوری تلفن ۸۵۷۵۴۹

قابل توجه شرکتهای ساختمانی (شرکت شیمیائی)
اوپک ایشن
اجرا کننده سقف های کاذب رابیتز و آکوستیک تلفن ۶۴۰۱۶۲

مقاطعه‌کاری ساختمان ، تعمیرات ساختمان، نقاشی
وکار آسفالت ساختمان تلفن ۷۹۰۴۵۱

پیمانکار آسفالت و نقاشی
تلفن ۸۹۵۷۳۲ و ۶۳۳۱۹۴

طرح و نقشه ساختمانی ۸۳۲۴۴۰

دارست پلیت
حب بوری دارست فلزی تلفن ۷۳۱۶۰۶ و ۷۳۰۴۷۹

داربست فلزی رویال استاچ فروش انواع بستنو داربست ۸۵۶۲۵۴

شستشوی مبل و فرش

دیاموندسرویس
خشکشوئی مبلمان . موکت پرده،کفپوش ،پارکت و نظافت کلیه ساختمان تلفن ۷۶۹۷۲۵

قالیشوئی شربت اوغلی
۵۲۱۰۴۲ ۹۲۶۱۸۹

پاکتان
شستشوی فرش موکت در محل تلفن ۸۲۴۵۸۱

پیام کلین
خشکشوئی مبلمان‌فرش موکت پرده
۸۵۳۰۳۱ و۸۵۳۰۳۲

قالیشوئی شمس
بامدرنترین دستگاه با اصول مذهبی کر میدهد پاسر پرستی اسماعیل داستانپور تلفن۳۶۰۵۴۹

کلین سرویس پاکزا
خشکشوئی فرش . مبل،موکت وکلیه کفپوشها با آخرین تکنیک تمیزتر و ارزانتر تلفن ۸۵۳۹۹۰

قالیشوئی بیوک به‌سرپرستی داریوش
مجهز به تمام دستگاه های مدرن قالیشوئی فنی متری ۹۰ ریال رنگ برداری و رفوگری پذیرفته میشود ۵۵۱۳۶۰ و ۹۷۷۱۱۸

دوراکلین
سرویس امریکا
تلفن های رزرو وقت ۸۴۸۳۹۵ و ۸۴۸۳۹۶ و ۸۴۵۶۸۳

AMERICAN JANITORIAL SERVICE
سرویس نظافتی آمریکن
خشکشوئی مبلمان فرش .موکت .تشک اتومبیل. واکس پارکت، وموزائیک ۳۰۴۳۱۴

قالیشوئی رضوان ۳۵۲۶۸۷
۱-۲۰

قالیشوئی دی(طهمورثی)
خاکگیری ، شستشو ، تطهیر ۵۹۶۹۷

کارخانه قالیشوئی زمرد ۶۶۳۸۰۳
آ۴۶۸

قالیشوئی تهران
تحویل در ۲۴ ساعت
تلفن ۵۵۰۰۹۸

تعمیر وسرویس شوفاژ

سرویس شوفاژ
۷۶۰۹۹۳ و ۷۶۵۸۹۴

سرویس شوفاژ فوری
۷۹۶۱۰۳

سرویس و تعمیرشوفاژ و آبگرمکن ۳۰۵۴۱۶ و ۳۱۴۷۲۵ و ۳۱۸۷۴۰

نصب فوری شوفاژ وتهویه مطبوع باقساط طولانی
شرکت ایلون‌کلد
۶۴۰۶۰۴

موسسه فنی کالج
سرویس و نگهداری شوفاژ
تلفن ۸۴۹۷۵۷

شبانه‌روزی
گروه تعمیراتی شرکت مهندسی حریف با متخصصین ووسایل مجهزبرای تعمیرات و نگهداری دستگاههای حرارت مرکزی‌شما آماده است
تلفن ۸۵۵۷۵۲
۱-۱

شوفاژکار
نصب موتورخانه و سرویس‌شوفاژ۸۲۶۳۴۸

نصب و نگهداری شوفاژ تهویه برق و لوله‌کشی گاز باتایید باسرویس شبانه روزی ۸۹۱۷۴۸ و ۸۹۴۱۵۱

طرح و اجرا و نگهداری
شوفاژ تهویه
شرکت ان.کی. تکنیک
۸۵۳۹۹۴- ۸۴۹۷۹۲

فرانس شوفاژ
سرویس و نگهداری شوفاژ در اسرع وقت عباس آباد نظامی تلفن ۸۵۲۵۶۸ و ۸۴۱۱۲۵

نصب شوفاژ و تهویه مطبوع و آب رسانی شرکت مکرول ۸۲۲۷۸۸

نصب سرویس و نگهداری شوفاژ
شمیرانات
۲۶۲۶۸۵

شرکت مهندسی جوّ
نصب و سرویس
و نگهداری شوفاژ و تهویه
تلفن ۸۳۷۵۰۰

موسسه سعدی‌شوفاژ
نصب و سرویس شوفاژ فوری در تمام شبانه روز
تلفن ۲۴۵۶۸۲

نصب فوری شوفاژ وتهویه
درتهران وشهرستانها
باقساط ۱۰ ماهه
شرکت رام شین
۹۳۹۷۳۱
۹۳۹۷۳۲

تعمیر وسرویس یخچال

تعمیرگاه یخچال فریجیدر اثاث حذم موجود ۸۴۸۷۵۶

عمیرات نواع یخچال تلفن ۷۳۰۰۶۷ و ۷۳۹۲۸۵

تعمیرگاه سید حسین تعمیر یخچال‌لباسشوئی ۲۴۲۴۳۸

تعمیر وسرویس لوازم‌منزل

تعمیر لباسشوئی ۷۶۴۰۳

موسسه فنی ۱۱۲
سرویس و تعمیر فوری آبگرمکن و بخاری گازی و نفتی ۹۶۴۱۹۱

راهنمای سرویس
ارج
درسراسرکشور
۹۶۲۰۴۵
ازساعت ۷½صبح تا ۷½ بعدازظهر

سرویس آبگرمکن بخاری ۳۵۱۰۸۰

لوله کشی گاز

شرکتهای عامل لوله‌کشی گاز
با تائید شرکت ملی گاز با قیمت های یکسان

مهندسی بتاگام	۷۵۶۸۰۹
فنی نور	۸۵۱۵۱۴
تاپیلین گاز	۶۴۰۱۲۱
پایه	۶۲۹۱۹۲
تهران‌گاز	۵۵۱۵۷۵
ان.گی.تکنیک	۸۵۳۹۹۴ ۸۴۹۷۹۲
هات‌واتر	۶۴۹۸۹۱
مای نینک	۲۶۸۰۷۸
شرکت گازاما	۸۳۴۴۷۹
مهندسی الیزه	۸۲۴۳۸۰
مهندسی گنس	۹۴۴۴۹۴
جنرال ایما	۹۲۳۳۲۳
گاز مرکزی	۷۳۴۲۶۲ - ۸۴۸۸۰۸
مهندسی هژیر	۹۲۸۹۷۶
کولد واتر	۹۲۱۱۰۸
گازافروز	۶۵۲۲۵۷
تهران کارانو	۷۶۳۶۴۶ ۷۶۴۶۴۵
تنگستان	۸۳۴۸۳۴
مهندسی میم‌سه	۶۸۱۶۵۷

شرکت مهندسین آتی پی
بامسئولیت محدود طرح و اجراء لوله‌کشی گاز با تائید شرکت ملی گاز تلفن ۹۸۹۱۷۴۸ و ۸۹۴۱۵۱

شرکت نشتجو
لوله‌کشی گاز
باتائید شرکت ملی گاز
تلفن ۳-۲۷۷۹۹۲

ایران گاز
پخش گاز ۵۹-۸۹۱۲۵۱ / ۹۷-۸۹۲۱۹۱
قبول سفارشات همه روزه ازساعت ۷ صبح الی ۹ شب
تلفن شکایات ۸۹۲۱۹۰
سرویس اجاق ۱۶-۸۹۳۳۱۵
سرویس آبگرمکن ۸۲۷۱۶۱ ۸۲۶۱۶۵
نمایشگاه محصولات شاهرضا میدان فردوسی

لوله‌کشی گاز منازل
باتائید شرکت ملی گاز ایران شرکت مهندسی حریف
تلفن ۸۵۵۷۵۲

لوله‌کشی گازمنازل
ساختمانها و موسسات زیر نظر مهندسین
شرکت نیدوگاز
طبق استاندارد و تایید شرکت ملی گاز دراسرع وقت
تلفن ۶۵۷۹۴۴

دفتر فنی موجیکا
لوله‌کشی گاز فوری با تایید شرکت ملی گاز
تلفن ۷۹۰۱۵۱

تخلیه‌چاه

تخلیه‌وحفر
هر نوع چاه باتجهیزات کامل لوله بازکنی فوری شرکت مهندسی امید تلفن ۶۵۹۰۴۷

تخلیه چاه
تعمیرچاه و لوله بازکنی نوری هما ۵۴۶۴۱۶

تخلیه چاه ولوله‌بازکنی ۶۶۷۹۱۳

تخلیه هرگونه چاه و لوله‌باز کنی تعمیر و حفر چاه
۹۳۵۲۸۶
۱۰٪ ارزانتر از تمام شرکتها

تخلیه چاه فوری
تلفن ۵۴۸۱۶۸

تخلیه چاه کاوه
باپمپهای مخصوص لجن کش ۹۶۲۲۵۳

لوله‌بازکنی

لوله‌بازکنی فوری سعدی ۳۵۵۴۷۴

لوله‌بازکنی ولوله‌کشی هفت‌دولت ۸۲۷۴۰۸

لوله‌بازکنی شبانه‌روزی فوری ۶۳۶۳۷۹

لوله‌بازکنی ولوله‌کشی مقدم ۹۲۵۲۷۴

لوله‌بازکنی فقط ارزان فوری بیساعته ۷۶۵۲۴۴

آگهیهای متفرقه

آواز و کلیه سازها ۶۴۲۶۳۳
۱-۱

دفتر هنرمندان ۶۴۲۶۳۳ و ۶۵۱۹۲۰

کرکره‌چوبی
MISCHLER میشلر
سرما، گرما و نور از کرکره چوبی میشلر عبور نمیکند
BW پارکت
نمایشگاه: شاهرضا کوچه فترتی
۸۲۴۳۰۷-۸۲۹۳۹۰
۸۲۹۵۹۶-۸۲۴۸۷۰

ترجمه ارزان کارنامه و اوراق رسمی و غیر رسمی در اسرع وقت مقابل سینما حافظ ربانی ۳۱۷۱۳۵

قابل توجه
شرکت های ساختمانی و تاسیساتی
کلیه اتصالات چدنی‌لوله های ایردنی و فارسیت و شیرآلات آب آماده تحویل فوری .
آدرس : خیابان قدیم شمیران جنب شهناز ٤ پلاك ۳۳۲ دفتر ذوب فلزات
تلفن ۷۵۴۳۹۷

کتاب باغ سیب
کاشت ، داشت برداشت، نگهداری در سردخانه وبازاریابی تحقیق ونوشته :
مهندس سلیمان شومر
مرکز فروش : انتشارات امیرکبیر وصفی‌علیشاه
تلفن‌مستقیم
۸۵۹۱۴۱

قابل‌توجه مرغداران محترم
مرغوبترین دانه مرغ و جوجه تولید و تصمیم شده مجتمع گوشت مرودشت فارس‌سرشار از پروتئین و داروهای مخصوص جلوگیری از امراض زیر نظر متخصصین‌خارجی ببازار آمد .
تلفن‌مرکز پخش‌وفروش ۵۴۷۱۴۱- ۵۴۷۷۴۳ - ۳۳۲۷۵۰

پیمانکاری حسین‌زاده

سماور برقی منصف
ایده‌آل‌خانواده‌ها

کلیه سماور های برقی تعمیر میشود
سه راه سیروس کوچه مسجد حوض پلاک ۶۳
کارخانه منصف
تلفن ۵۳۹۷۶۰

فروش اتومبیل

فیات
مؤسسه هما
فیات ۱۲۵
نقدواقساط۸و۹۳۷۵۰۰۷

فیات ۱۲۵ نقد واقساط ۷۵۸۲۸۲ و۷۶۷۶۳۶

فیات۱۲۴ اسپشیال تی مدل۷۳ سفید ساعت ٤ الی ۷ بعد از ظهر تلفن ۳۳۵٤۵۰
آ-۲۸۷

پژو
پژو ۲۰٤ مدل۶۷ قیمت۱۹۵۰۰ تومان از ۱ تا ٤ بعد از ظهر تلفن ۵۲۸۰۹۵
۱-۲ آ-۲۲۱

پژو جی ال‌مدل ۷۶ بدون نمره متالیك سربی به فروش می‌رسد تلفن ۷۶۰۰۲۱

پژو ۵۰٤ مدل ۷۰ سقف نیم کروك با رادیو پخش بدون واسطه ٤۱ هزار تومان تلفن ۷۹۲۱٤۶
آ-۱۰٤

پژو۴۰۴
مدل ۷۰ سفید رنك مقطوع ۳۵ هزار تومان ۸۵۷۵۸۵

بنز
بنز۲۳۰مدل ۷۷ترانزیت گمرك نشده رنك طلائی متالیك و تودوزی چرمی مشکی ٤ عدد پشت سری چرمی شیشه رنگی فرمان هیدرولیکی بدون واسطه شخصی بفروش میرسد تلفن ۶٤۰۷۳۹

بنز مدل ٤۵۰ اس دی اس کوپه مدل ۷٤ تمام اتوماتیک نو بفروش‌میرسد تلفن۸۳۷۲٤۷ و ۲۷۵۶۵۶
۱-۳

اکازیون
مرسدس بنز مدل ۷۶ اطاق جدیدرنگ زرد فرمان‌هیدرولیک دنده اتوماتیک سقف کشوئی گمرک و نمره نشده قیمت مقطوع ۷۰ هزار تومان تلفن عصرها ۲۲٤۶۸٤
آ-۱۸۳

بنز۱۸۰ تمیز مدل ۶۰ فروشی تلفن صبح ۲۷۷۸۹۹ تلفن بعد از ظهر ۲۸۱۹۹۵
آ-۱۳۰

حواله ۲ دستگاه بنز ۲۳۰ مدل ۷۷ فرمان هیدرولیک شیشه رنگی گرمکن عقبرنگ آجری و دیگری مغزپسته‌ای تحویل در آلمان فوری به فروش میرسدتلفن ۲۲۱۲۷۵ از ساعت ۶ تا ۸ بعداز ظهر

بامو
بامو ۵۲۰ مدل ۷۷رنك شرابی با کولر و رادیو پخش فیلیپس فروشی تلفن ۳۰۳۷۰۱

بی‌ام‌و مدل ۷۵-۳۰هزار کیلومتر کار کرده‌رنك سبز متالیك بسیارتمیز بدون واسطه بفروش‌می رسد قیمت ۸۵ هزار تومان تلفن۶۸۱۹۳۹

بامو ۵۱۸ ، ۷۷
سبز کاهوئی فروشی تلفن ۸۳۶۶۶۹۸
آ-۱۷٤

بی‌امو ۵۱۸ مدل ۷۷ گمرک نشده رنگ سفید نمره ترانزیت تلفن ۳٤۹۶۷۵
آ-۲۱۰

بدینوسیله به اطلاع میرساند مدیریت و قسمت فروش
شرکت پروهان
وارد کننده وسایل سمعی و بصری، آموزشی و صنعتی .
به بلوار الیزابت نرسیده به بیمارستان پارس کوچه ورنوس شماره ۱+۱۲ تلفنهای ۶۵۱۱۶۲- ۶۵۶۵۰۵ و ۶۵۱٤۶۵ انتقال‌یافت.

بیوک ۲۰۰۲ پشمی مدل آمریکائی بسیار تمیز ۷۳ سند ۷۲ شیشه رنگی باگرمکن عقب استریو و ٤ حلقه لاستیکیخ شکن ٤ تا ۸ بعد ازظهر باتلفن ۸۹۶٤۶۸ تماس‌بگیرید.
۱-۳

فرمان راست
بی‌امو ۵۱۸ آبی متالیك ۳۶ شیشه رنگی فرمان راست هیدرولیک صفر کیلو متر به فروش میرسد تلفن ۶۵۲۵۰۳
آ-۲۵۶۱۹

یکدستگاه بی ام و ۵۱۸ مدل ۷۶ رنك زرد قناری شیشه رنگی با رادیو- پخش استریو فیلیپس نمره شده بدون واسطه قیمت ۱۱۰ هزار تومان تلفن ۸۳۱۷۷۹

قابل‌توجه‌سفارتخانه‌هاودیپلماتها یکدستگاه اتومبیل‌ولوومدل ۲٤٤ سال ۷۷ لیموئی بدون گمرک ۲۹۲۹۳۳

پیکان استیشن و جوانان کیلو متر صفر موجود است ۷۵۳۰۷۲
۱-۵

جوانان شهریور ۵۱ تمیز ۲۹۰۰۰ تومان. دلگشا میدان کلانتری کوچه امیری پلاک ۳۰

فورد امریکائی استیشن مدل ۶۶-۸ سیلندر اتوماتیک فوق‌العاده تمیز تلفن ۹۲۵۱۸۲
۱-۳

فورد امریکائی دو درب چهار سیلندر پشمی متالیک ۷٤ سند ۷۵ کارکرد ۱۲۰۰۰ با رادیو پخش مقطوع ۷۵۰۰۰ ریال از ساعت ۸ صبح تا ۱۲ شب ۷۳۱۹۵۲ و ۷۳۵۳۶۲
۱-۳ آ-۲۷۰۹۸

فورد کاپری ۷۱ بسیار تمیز قهوه‌ای‌متالیک با رادیو پخش استریو بدون واسطه فروشی تلفن ۲۶۱۸۳۰ از ساعت ۶ الی ۱۰ بعد از ظهر
آ-۱۵۱

شوروولت‌مونت کارلو مدل۷۶ رنگ کرم گمرک پرداخت شده نمره نشده قیمت مقطوع ۱۶۰ هزار تومان از ۶ تا ۹ بعد از ظهر تلفن ۹۲۸۹۰۰
۱-۳ آ-۲۸۳

شورولت استیشن مدل ۷۰ باکولر تمیز ۸۳۱۳٤۹

دوج
دوج کرنت ۵۰۰-۸ سیلندر مدل ۶۹ اتوماتیککوپه شیشه رنگی کولر بیمه شده قیمت ٤۳ هزار تومان ۹۲۳۸۰۲

توجه
تویوتا مدل کارینا ۷۶ همه‌رنگ خیابان‌ملت‌پلاک ۲۵ تلفن ۳۰٤٤۸۱

تویوتا
تویوتاسلیکا آخر ۷۵-۶۲۰۰۰ تومان با ۸ هزار تومان بدهی ۸۳۱۰۳۵ و ۲۸۵۸۸۲ و ۶۲٤۰۷۳
۱-۲

تویوتا ۲۰۰۰ بعلت مسافرت فوری بفروش میرسد نمره ترانزیت تلفن صبحها۹۶۲٤۶۹ عصرها ۵٤۰۷۶۲
۱-۲

ولو دی‌ال ۲٤٤ مدل‌۷۶ آبی متالیک اتوماتیک فرمان هیدرولیک گمرک نشده دانشجوئی بدون واسطه ۶۵۰۰۰ تومان ۲۷۶۶۱۰

ژیان
یکدستگاه‌شورلت رویال ایران مدل ۵۳ رنگ طلائی بعلت مسافرت بدون واسطه بفروش میرسد تلفن ۹۳۹۱۲۰
۱-۲

بعلت مسافرت فوری
کرایسلر ٤ سیلندر مدل۷۲سند ۷۱ رادیو اگزوز اسپورت بخاری‌دوبل گرمکن شیشه‌عقب کم‌کار کرده گمرک پرداخت شده ۳۰ هزار تومان تلفن ۶٤۶۸۷۷

کادو - کادو - کادو ارزنده برای عروس‌خانم ها و شاه‌دامادهائی که قبل ازبرگزاری جشن عروسیشان با تلفن ۹۲٤۷۲۵ تماس‌حاصل فرمائید .

عروسی- تولدـضیافت ومیهمانی(هرگونه جشنی) درپیش دارید قبل‌از هراقدام باسازمان‌مطمئن که‌با شرکت‌ومسئولیت هنرمندان‌مشهور کشور تنظیم و اداره می‌شود مشورت‌نمائید. خیابان شاه مقابل سینما نیاگارا تلفن۶۵۱۹۲۰و۶٤۲۶۳۳ خانه خوانندگان

نیازمندیهای اطلاعات

برای دادن آگهی تلفنی باشماره‌های ذیل تماس حاصل فرمائید
تلفنهای: ۳۱۱۲۳۰-۳۱۱۲۲۹

آپارتمان فروشی

آپارتمان ۳ و ۴ اطاقه و خانه فروشی تلفن ۷۹۰۵۳۶

آپارتمان ۲ اطاق خوابه ۱۲۰ متر زیر بنا با وام بانکی در یوسف آباد ۸۴۴۰۲۳ ـ ۸۴۵۷۰۱ آ_۴۴۵

توجه توجه
آپارتمانهای ۲ تاه اطاق خوابه در بخارست ، گاندی و ابن‌سینا از ۴۵۰ هزار تا یک میلیون تومان ۸۳۴۵۷۰ و ۸۳۲۷۴۱ آ_۲۴۸

در سید خندان
آپارتمان یک اطاق و سالن از ۲۹۰ تا ۳۶۰ هزار تومان با وام بانکی تلفن ۲۳۶۳۶۲ ۱_۱۰

آپارتمان فروشی تهران‌ـ پارس
با وام بانکی ۱۵۰ هزار تومان پیش قسط باقساط ۱۵ ساله از یک الی ۵ اطاقه تلفن ۷۸۲۰۳۰ و ۷۸۰۰۶۱

آپارتمان
۳ و ۴ و ۵ اطاقه باقیمت‌مناسب نقد و اقساط تلفن ۷۹۴۶۰۴ ۱_۱

آپارتمان ۲ و ۳ و ۵ اطاقه ۳۰۰ و ۴۰۰ و ۵۰۰ هزار تومان تهرانپارس ۷۸۰۴۶۸

آپارتمان‌فروشی
تعدادی آپارتمان ۴ اطاقه مهندسی ساز با کلیه لوازم لوکس نیمه تمام و تکمیل در تهران پارس که بتوانید با پیش خرید از وام بانکی ۱۵ ساله‌هم استفاده فرمائیدموجود است
تلفن ۷۸۱۹۱۸

دو دستگاه آپارتمان هر طبقه دوم و سوم دو اطاق خوابه، مدرن و مهندسی ساز، مجهز به کلیه وسائل و پارکینگ اختصاصی واقع در خیابان آپادانا ـ نیلوفر ـ کوچه چهاردهم ـ پلاک ۵۱ بفروش میرسد هر طبقه مقطوع ۷۳۰ـ ۷۰۰ هزار تومان ۱_۴ آ_۱۴۱۲۱

آپارتمان ۳طبقه هر طبقه ۵ اطاق با شوفاژ تلفن سرویس کامل انتهای سید خندان مقابل پارک ۲۵ شهریور مبلغ ۲ میلیون تومان ۷۳۲۱۸۲

آپارتمان فروشی در لندن
دارای سه اطاق خواب در خیابان کرزینگتون SOUTH KENSINGTON با آسانسور وسرویس کامل با هزینه ۲۶۰ تومان در ماه بمبلغ ۳۳۰,۰۰۰ تومان بفروش میرسد تلفن دفتر ۹۱۱۲۳۰ تلفن منزل ۲۹۴۷۷۷ ۱_۲ آ_۱۴۵۱۷

آپارتمان های مدرن و نوساز
روزولت مقبل امجدیه خیابان اردلان پلاک ۲۸ دواتاق خوابه بمساحت های ۱۰۰ و ۱۷۰ متر با آسانسور ـ شوفاژ ـ تلفن ـ پارکینگ و قیمت مناسب تلفن ۸۲۶۹۳۵ ۱_۲ آ_۲۶۹۹۵

آکازیون واقعی
آپارتمان لوکس در خیابان آریامهرباتلفن و شوفاژ روشن فروشی تلفن ۷۸۱۲۴۷ و ۶۲۳۳۲۱ و ۶۵۷۹۴۴ ۱_۲

۲ دستگاه آپارتمان ۲ اطاق واقع در خیابان پهلوی ۲۰ متری کوشیاردارای من کوئل تلفن یکی طبقه هفتم بمساحت ۸۵ متر دیگری طبقه اول به مساحت ۱۱۰ متر بفروش می رسد صبحها ۸۳۷۴۴۳ عصرها ۲۷۱۷۹۲ ۱_۲

آپارتمان دو اطاق خوابسالن پذیرائی هال باسرویس کامل وشوفاژ روشن با فیش تلفن واقع در خیابان ظفر بفروش میرسد تلفن ۲۲۵۳۳۱ ساعت ۱۰ تا ۱۲ و بعد از ظهر ها ۵ ببعد تماس بگیرید. ۱_۱

زعفرانیه آپارتمان مهندسی ساز ۳ اطاق خوابه ۱۸۰متر فروشی ۸۴۴۰۲۳ و ۸۴۵۷۰۱ ۱_۷

خیابان جم آپارتمان طبقه اول ۲ اطاق‌خوابه ۵۰۰ هزار تومان ۶۲۰۰۱۹

آپارتمان های فروشی سری الف جردن
۳اطاق خوابه سیم کشی فولادی دستگاه‌زباله‌خوردکن دستگاه نشت‌گاز، رخت‌آویز، درهای‌ورودی سوئدی ۲۰۰۰ متر حیاط ، زمین بدمینتون و محل بازی بچه‌ها فیش تلفن لوله کشی‌گاز و میز توالت.

سری ب آپارتمان های کریمخان زند
۳ اطاق خوابه فن کوئیل انباری و سیلندرگاز دوطبقه پارکینگ و سایر مشخصات بالا تلفن ۶۴۰۸۳۲ از ۴ تا ۷ بعد از ظهر آ_۲۴۶

اکازیون
آپارتمان ۳اطاق خوابه با انباری و پارکینگ درانتهای وزراء خیابان گاندی ۷۰۰هزار تومان فروشی ۸۴۴۰۶۲ و ۸۴۵۷۰۱ ۱_۷

در مجتمع ایران سکنا (ونک)
آپارتمانهای ۲و۳ اطاق خوابه
برای فروش عرضه می شود تلفن ۶۸۵۵۳۱

اکازیون
دو دستگاه آپارتمان دو اطاق خوابه بزرگ با هال و سالن پذیرائی و ناهار خوری بازیر بنای هر یک ۱۶۲ متر هر طبقه یکدستگاه دارای‌شوفاژ روشن وتلفن و کولر واقع‌درخیابان آریامهر خیابان کاج قیمت هر دستگاه ۶۶۵ هزار تومان تلفن ۸۹۷۴۷۹ و ۸۹۹۴۱۹ روز جمعه تلفن ۵۴۹۵۳۷ ۱_۱

آپارتمان های۱ و۲ و ۳ اطاق خوابه در گیشا فروشی تلفن ۸۲۸۵۸۷ ۱_۵

خیابان شاه
چهارراه‌ارادیبهشت‌طبقه فوقانی نمایشگاه مبل ثابت‌یکدستگاه آپارتمان لوکس و مجلل دارای ۴ اطاق‌خواب‌ ـ هال‌ـ سالن پذیرائی بزرگ (باموکت سرتاسری) سرویس کامل و تلفن مستقل به فروش میرسد تلفن ۶۶۵۴۴۸

آپارتمان فروشی
در بهترین نقطه تهران عباس آباد ـ خیابان بخارست شخصی‌ساز دو اطاق خواب ـ آسانسور ارکاندیشن پارکینک تلفن ۳۱۱۰۶۳ـ۵

آپارتمان ۲ و ۳ و ۴ اطاق خوابه در وزراء ، بخارست، گاندی ، ونک آماده فروش تلفنهای ۶۲۵۲۰۱ و ۶۲۳۵۱۱ و ۶۲۴۶۱۳ و ۶۲۲۹۵۴ ۱_۱۲ آ_۱۸۰

درشمال شهر
آپارتمانهای ۲ و ۳ و ۴ اطاق آماده فروش ۸۵۳۷۳۶ و ۸۴۷۹۸۲ ۱_۱۰ آ_۵۱۳

یکدستگاه آپارتمان بمساحت ۱۷۲ متر دارای ۲ اطاق‌خواب بزرگ و هال بزرگ ، نهار خوری‌و پذیرائی و آشپزخانه باسرویس کامل و حمام و واقع در طبقه سوم در اول لاله‌زارنو از شاهرضا مقطوع ۴۰۰ هزار تومان از ساعت ۵ باتلفن ۲۲۰۶۲۳ تماس‌حاصل نمائید ۱_۳

آپارتمان فروشی قابل توجه شرکتها
ساختمان ۶ دستگاهه ۲۴ اطاقی با شوفاژ حدود ۳۰۰ متر پارکینگ برخیابان محمد رضا شاه تلفن ۹۲۷۳۴۷ آ_۲۴۷

یکدستگاه آپارتمان‌واقع در میدان ولیعهد اول کریمخان زند پلاک ۲۵ ۴ طبقه با زیر زمین مغازه‌تخلیه مساحت۱۱۶ متر بفروش‌میرسد تلفن ۶۶۷۸۶۸

مهندسین مشاور شرکت ۵۷ پیش فروش آپارتمان های زعفرانیه با تخفیف فوق‌العاده تلفن ۶۲۶۴۱۸ ۱_۳ آ_۱۲۳

آپارتمانهای فروشی در انتهای محمدرضا شاه تلفن ۶۸۱۶۰۶

پارك ساعی
درپهلوی طبقه دوم آپارتمانی دارای‌سه‌اطاق خواب شوفاژـ کولرـ تلفن مستقل‌ـ کرکره نوساز به مبلغ ۶۵۰۰ تومان اجاره داده میشود تلفن ۶۸۱۲۵۷ و ۶۸۲۲۹۰ آ_۱۷۶ ۱_۲ آ_۱۷۶

آپارتمان فروشی
خیابان پهلوی بالاتراز پارك‌ساعی ۲اطاق‌خواب سالن نشیمن و نهار خوری بزرك‌تلفن‌مستقل پارکینك سر پوشیده انبار جدا گانه شوفاژ و کولر نوساز تلفن ۶۸۳۹۸۷ روز یا ۶۲۳۳۳۲ همه وقت

آپارتمان سه طبقه مستقلاتی‌هر طبقه دارای سه اطاق خواب هال ، سالن ناهار خوری و سرویس کامل آب و برق و تلفن و شوفاژ و پارکینگ و کولر بدون واسطه بفروش میرسد . تلفن ۲۲۵۴۶۱ ۱_۳ آ_۱۰۱

آپارتمان فروشی‌ـ فلکه سوم تهرانپارس خیابان ۲۰۲شرقی پلاک ۱۲ شماره ۳ آپارتمان۲ اطاق خوابه با شوفاژ روشن بیواسطه ۳۸۵ هزار تومان تلفن ۳۳۸۹۱۲ ساعت ۳ بعد از ظهر ببعد ۱_۲ آ_۱۲۵

دو دستگاه آپارتمان ۱۲۰ متر زیر بنا ۲ اطاق خواب سالن پذیرائی و ناهار خوری هال آشپزخانه مدرن و سرویس مجهز به آبگرمکن فروشی‌تلفن ۷۳۳۷۱۷ انتهای نظام آباد فلکه تسلیحات مراجعه فرمایند ۱_۲ آ_۱۳۶

آپارتمان‌دو اطاق خوابسالن پذیرائی هال با سرویس کامل وشوفاژ روشن با فیش تلفن واقع در خیابان ظفر بفروش میرسد تلفن ۲۲۵۳۳۱ ساعت ۱۰ تا ۱۲ و بعد از ظهر هاه ۵ ببعد تماس بگیرید. ۱_۲ آ_۱۵۸

فرح شمالی
آپارتمانی نوساز بمساحت ۶۵ متر باشوفاژ ـ پارکینگ و آسانسور برای محل کار و سکونت بمبلغ ۳۷۵ هزار تومان فروشی تلفن ۲۲۳۸۰۱ آ_۲۰۲

فرح جنوبی
۲۰ متری کیهان شرقی انتهای کیهان پلاک ۳۲ طبقه چهارم آپارتمانی در طبقه چهارم دارای۳ اطاق خواب سرویس واطاق پذیرائی هال و نهار خوری‌و اطاق مستخدم سرتاسر موکت و کاغذ دیواری قیمت ۸۰۰ هزار تومان فروشی تلفن ۸۴۷۲۶۰ آ_۲۸۴

چند دستگاه آپارتمان نوساز ۲ اطاق خوابه با پارکینك در خیابان قدیم شمیران خیابان خواجه عبداله انصاری در محل تجارتی بفروش میرسد تلفن ۸۴۱۵۵۸

آپارتمان های فروشی اکازیون
برای سکونت و کار و پیشه توارمدوم از خیابان فردوسی شمالی ۳ طبقه دو اطاق‌خوابه تفکیک شده با ۶ دستگاه آپارتمان هر دستگاه ۱۲۰ متر مربع عصر ها
تلفن ۹۲۹۰۷۲ و صبح و عصر تلفن ۹۲۴۳۲۸
قیمت هرآپارتمان ۴۵۰ هزار تومان آ_۳۸۴

خانه‌فروشی

خانه فروشی سه‌راه سلسبیل کوی‌کاخ جوانان
جنب پمپ بنزین روبروی کاخ‌جوانان ۱۴۶ متر با ۷ اطاق و زیرزمین تلفن ۹۵۸۳۰۷ ۱_۳

واقع در میرعماد عباس‌آباد
یک منزل سه طبقه با ۳۵۰متر زمین هر طبقه دارای ۴اطاق با۳ شماره تلفن فوری بفروش میرسد تلفن ۸۳۴۲۳۷ ۱_۱

منزل ویلائی فروشی
دروازه شمیران خیابان‌فخر آباد جنب سفارت رومانی با مشخصات، ۷۵۵ متر مربع‌ ۶۰۰ متر زیر بنا ـ مدرن‌ـ شخصی ساز‌ـ دارای تلفن ـ شوفاژـ کولر‌ـ آب شهرداری ـ آب جاری‌ـ مشجر ـ ۱۰ اتومبیل در حیاط آن پارک میشود ـ برای سکونت شخصی و شرکتهای تجاری مناسب‌است تلفن ۲۸۱۹۸۰ ۱_۱

خانه‌ای بر اتوبان‌تهران قزوین بمساحت ۳۹۰ متر ویلائی معاوضه با خانه در تهران‌یافروشی ۹۳۵۰۲۰ و ۹۳۵۰۹۹

اکازیون
خانه فروشی شمالی ۴۰۰ متر زمین ۱۰ اطاق دربهترین نقطه قلهک‌حیاط مشجر آب وبرق تلفن ، کولریک‌میلیون وهشتصدهزار تومان‌بفروش میرسد تلفن ۲۶۵۶۱۳ و ۲۶۶۸۳۳ آ_۲۵۰

خانه‌ای جنوبی بمساحت ۲۰۰ متر نزدیک قلهک فروشی تلفن ۲۶۲۱۵۹ ۱_۵

خانه فروشی ویلائی شخصی‌ساز
خیابان کورش کبیر شهنازه مساحت ۳۶۰ متر شمالی دو طبقه‌ونیم سالون نهارخوری هال بزرگ‌چهار اطاق‌خواب دو حمام،کولر وسایروسائل بدون و اسطه تلفن ۲۲۷۳۸۸ آ_۱۴۳۸۱

خانه فروشی
دو دستگاه منزل مجزا هر کدام در دو طبقه هر طبقه دارای دو اطاق آشپزخانه، حمام ، دوانباری، سرویس کامل آب، برق،تلفن، شمالی، ماشین‌رو ۱۱۰مترمربع واقع در نظام‌آباد ده متری شاروق کوچه محمدی پلاک۹۲ تلفن ۷۳۳۰۱۳ و ۷۳۶۷۷۷ آ_۳۶۴

ساختمانی ۴ طبقه(طبقه همکف‌آن سالن‌میباشد) واقع در خیابان شاه‌ـ عباس کبیر بفروش می رسد طالبین از ساعت۶ الی ۹ بعدازظهر با تلفن شماره ۸۳۳۲۸۶ تماس حاصل نمایند

خانه فروشی در آریاشهر
صبحها با تلفن ۳۱۳۷۳۷ و عصرهاباتلفن ۹۷۱۳۷۵تماس بگیرید. آ_۲۶۸۰۴

اکازیون
یک باب خانه بمساحت ۳۰۰ متر ۳ اطاق خواب هال و سالن پذیرائی سرویس کامل آب و برق و تلفن در حوالی سید خندان بدون واسطبه فروش میرسد تلفن ۵۳۷۷۶۲ آ_۱۵۱

ساختمان ۵ طبقه
۶۰ اطاق با پارکینگ شمال آیزنهاور خوش شمالی آماده برای فروش یا اجاره تلفن ۹۳۷۵۴۲ ۱_۲ آ_۱۰۰

درداودیه
مستقلی دو طبقه با پارکینگ ۲۸۰ متر مساحت و ۵۵۰متر زیر بنا با شوفاژ و تلفن بفروش میرسد تلفن ۸۴۷۹۸۲ و ۸۵۳۷۳۶ ۱_۲ آ_۱۷۲

خانه جنوبی بمساحت ۱۵۰متر ۲طبقه خیابان نصرت غربی مقابل‌آموزشگاه اشرف پهلوی ۹۵۰ هزار تومان از ساعت ۶ الی ۹ تلفن ۹۲۲۱۹۶ ۱_۳ آ_۱۰۸

در نارمک خانه شخصی ساز ویلائی‌مساحت ۵۵۰ مترشمالی ۲۰۰ متر زیر بنا تراکم متوسط آب برق تلفن کولر بعلت مسافرت‌بدون واسطه بفروش میرسد تلفن ۷۹۵۸۶۴ ۱_۲ آ_۳۸۶

منزلی بمساحت ۱۵۰ متر ۲ طبقه ۶ اطاق بزرگ و زیر زمین آب و برق و تلفن‌کولر در حوالی خیابان ری میدان شاه به مبلغ ۴۰۰ هزار تومان بیواسطه فوری فروشی تلفن ۳۰۴۳۳۸ ۱_۲ آ_۳۰۰

گوهردشت
خانه‌ای ویلائی‌و مبله بمساحت ۷۱۴ متر زیر بنا ۴۰۰ متربرق وآب وتلفن ۳۴۷۹ کرج و شوفاژ روشن واستخر وگل کاری و محل پارکینگ برای چهار اتومبیل قیمت یک میلیون و سیصد هزار تومان بدون واسطه تلفن تهران ۲۳۴۸۰۳ منصور عجمی و ۳۲۳۴۴۸ کاشانپور آ_۲۹۹

اکازیون
یکباب منزل شمالی ۲ بر ویلائی ۲ طبقه دارای ۱۲ اطاق باتمام وسایل بمساحت ۱۰۶۷ متر و زیربنا ۸۵۰متر واقع دریوسف‌آبادـ خیابان ابن‌سینا شماره ۱۹ بفروش میرسد تلفن ۶۲۸۹۸۵ قیمت ۶میلیون‌تومان برای‌سکونت یا آپارتمان‌سازی .

خانه و زمین فروشی ۳۴۴۳۶۵

خانه‌ای واقع در زعفرانیه شمیران بمساحت ۱۷۰متر مربع تمامازیر بنا ۲ طبقه مستقلاتی بفروش میرسد صبح ها ۸۳۷۴۴۳ عصرها ۲۷۱۷۹۲ ۱_۲

در بهترین خیابان ونک
خانه‌ای بمساحت ۳۵۰ متر۴۰۰ متر بنا شمالی و ویلائی دوطبقه باسرویس کامل شوفاژ روشن وتلفن دو میلیون و ششصد هزار تومان بفروش میرسد ۶۶۳۶۱۵ از ۱ تا ۴ بعد از ظهر

نیاوران ساختمان دو طبقه‌هر طبقه دارای ۳ اطاق خواب پذیرائی ناهار خوری هال سرویس کامل شوفاژ فیش تلفن پارکینگ تلفن ۲۴۱۳۴۸ ۱_۳

مستغل اکازیون
حوالی چهارراه شاه به مساحت ۵۰۰ مترو۳۰۰ متر آن زمین آماده ساختمان بفروش می ـ رسد تلفن ۶۶۳۹۹۷ و ۶۴۸۱۴۸

ساختمان تخلیه شده
سه اشکوبه دارای ۸ اطاق‌و گاراژ و حیاط بمساحت تقریبی ۲۰۰ متر واقع در خیابان خورشید شرقی کوی گرجی شماره ۱۹۲ بدون واسطه بفروش میرسد طالبین عصر ها بمتلفن ۷۵۸۵۸۴ مراجعه‌نمایند آ_۱۲۶

خانه‌ای‌دو طبقه شمالی ماشین روسه‌اتاق تماما کاغذ دیواری باتلفن کولر موکت پرده کرکره بدون واسطه بفروش میرسد تلفن ۳۳۹۶۵۰ ۱_۲ آ_۲۰۰

قابل توجه ادارات و شرکتهای خصوصی
ساختمانی نو ساز مهندسی واقع در بهترین نقطه تهران خیابان پهلوی روبروی کاخ مرمر دارای۷باب مغازه بزرگ ودو دفتر کار و ۱۲ آپارتمان مستقل‌اداری و تجارتی دارای ۷۰ اطاق و تاسیسات کامل‌و آتش نشانی و تلفن و برق و آسانسور و پارکینگ بسیار بزرگ بفروش و یا کلا به اجاره داده می شود تلفن ۵۳۱۸۷۳ و ۶۸۷۸۳۵ آ_۱۸۲

فرح‌آباد ژاله بلوار رضا پهلوی خانه‌ای ۴ اطاقه ۱۷۶ متر قیمت ۴۵۰ هزار تومان بفروش می رسد تلفن ۳۴۹۷۵۰

خانه‌ای دو طبقه جنوبی به مساحت ۱۳۵ متر مربع ،۱۸۰ متر زیر بنا مستقلاتی با آب، برق ، تلفن ، کولر بفروش‌می رسد. آدرس:خیابان آیزنهاورـ جنب دانشگاه آریامهرـانتهای خیابان۲۵شهریور دست چپ‌ـ پلاک ۳۸ تلفن ۹۷۲۰۳۸ ، متقاضیان همه روزه از ساعت ۸تا۵ بعدازظهر مراجعه فرمایند. ۱_۲ آ_۱۴۵۱۱

فروش فوری
یکباب خانه ویلائی دو طبقه در خیابان دربند خیابان خلیلی دو بش بمساحت پانصدو سی متر دارای هفت اطاق و سرویس کامل ـ انبارـ چاه عمیق آب لوله‌کشی برق‌ـ تلفن به مبلغ دو میلیون‌و دویست هزار تومان بفروش می‌رسد: تلفن های : ۶۸۲۸۶۴ و ۸۹۱۷۷۵

خانه نوساز ۷ طبقه جنب سفارت آمریکاروزولت در اجاره یک سازمان دولتی با پنجاه هزار تومان‌کرایه‌درماه‌فروشی ۶۵۶۳۱۵ و ۶۴۸۲۵۵

خانه فروشی
منزلی ویلائی در داودیه
بوسعت ۵۵۰ متر ۴۵۰ متر زیر بنا ۱۵اطاق‌خواب شوفاژ و کولر و تلفن‌و استخر و وسایل مدرن دیگر به قیمت ۴میلیون تومان بفروش می‌رسد تلفن ۸۲۱۸۶۲ بین ۳تا ۸ بعدازظهر

خانه‌ای در خیابان عظیم پور گرگان به مساحت ۱۱۲ متردو طبقه جنوبی با چهار اطاق تلفن، کولر، آشپزخانه بمبهای ۴۶۰ هزار تومان آماده فروش است تلفن ۷۶۷۹۱۰ ۱_۲

یکباب خانه واقع در قلهک خیابان دولت حدود سه راه نشاط کلنگی قابل سکونت ۱۲۵ متر دارای آب و برق مقطوع ۳۶۰ هزار تومان بدون واسطه فروشی تلفن ۷۶۹۷۵۲ و ۲۶۴۴۲۹ آ_۲۴۰

خانه فروشی
یک دستگاه خانه دو طبقه مستقلاتی دارای شش اطاق، هال و سرویس کامل ، کاغذ دیواری ، پرده کرکره و با تلفن بفروش میرسد. با تلفن شماره ۷۳۶۹۶۸ تماس حاصل فرمائید. ۱_۲ آ_۱۴۴۹۵

ویلافروشی

قابل توجه
ویلاهای فروشی در عظیمیه‌کرج با آب وبرق و شوفاژ روشن وموکت با قیمت مناسب داخل محدوده‌کرج برای‌بازدید بدفترمرکزی‌املاک‌عظیمیه واقع درچهارراه هویدا مراجعه شودتلفن ۴۶۴۷ جمعه‌ها یکسره‌باز است

اکازیون منزل ویلائی
یکدستگاه منزل ویلائی سه طبقه دارای ۱۳اطاق خواب سالن پذیرائی بسیار بزرك با گچ‌بری و آینه کاری شوفاژ ـ کولر ـ تلفن و سرویس کامل درزمینی بمساحت ۱۰۰۰ متروزیربنا۱۶۰۰ متر واستخر کوچك بین پهلوی و جردن کمی‌بالا تر از باغ‌وحش بلوار حافظ شیرازی بفروش میرسد تلفن ۳۱۱۲۲۵ـ ۳۱۱۲۲۴ قیمت۶میلیون تومان

اکازیون گلشهر ویلا
ویلائی بمساحت ۲۰۰ متر و ۲۰۰ متر زیربنا ۵ اطاق و سرویس‌کامل، فیش‌تلفن، پرده کرکره، کولر ، موکت بفروش میرسد و یاباخانه‌ای درتهران معاوضه‌میگردد تلفن ۹۲۷۸۷۷ ۱_۲ آ_۱۶۸

ویلا فروشی در شمیران قیطریه
یکدستگاه ویلا بمساحت ۴۰۵ مترو ۳۰۰ مترزیر بنا ساختمان ۵ساله ۳ اطاق خواب با تاسیسات‌کامل سرویس‌مستخدم مقطوع یک میلیون و ۶۰۰ هزار تومان تلفن ۸۵۳۸۵۳ و ۸۴۸۴۲۴ ۱_۲ آ_۱۷۰

ویلافروشی
دروس ، سلطنت آباد، فرمانیه مدرن استیل اسپانیائی بقیمت ۴ تا۱۰ میلیون تومان سازمان مسکن پارس تلفنهای ۸۵۷۵۸۵ و ۸۵۳۸۵۳ ۱_۴

ویلای مدرن شخصی‌ساز
در قیطریه بقیمت حدود ۲٫۵ میلیون تومان فروشی تلفن ۲۲۰۷۵۸ آ_۲۴۹

ویلا و مستغلات
از ۲ میلیون تومان ببالاموجود است ۸۵۳۷۳۶ ، ۸۴۷۹۸۲

باغ فروشی

باغ ۱۰ هکتاری صنوبر بین بوشهر ومحمود آباد تلفن ۲۲۵۲۷۲ ۱_۵

زمین فروشی

فرح شمالی
زمینی‌بمساحت ۴۱۲متر مربع واقع در خیابان فرح شمالی خیابان صفیری دو نبش بدون واسطه به فروش‌میرسد. تلفن ۳۰۳۷۰۱

زمین مرغوب
۳۱ قطعه زمین با سند مالکیت به مساحت تقریبی ۲۰۰ هزار متر ۳۵۰ متر بر جاده آسفالته ۴۵ متری شاهدشت اشتهارد مناسب گاو داری و مرغداری بفروش میرسد تلفن ۲۳۶۱۳۳ ۱_۳ آ_۳۰۲

اکازیون اکازیون
۳۵۰ متر زمین در یکی از فرعی‌های‌تخت طاوس جنوبی تراکم‌متوسط فروشی ۸۹۰۵۰۱ و ۸۹۷۴۳۵ آ_۱۷۵

یکقطعه‌زمین فروشی درخیابان تخت جمشید تلفن ۸۴۶۲۹۵ ۱_۲ آ_۱۲۲

قطعه زمینی مسطح بمساحت ۱۷۶۲٫۵ مترواقع در خادم‌آباد قدس فروشی تلفن ۲۳۸۳۳۹ ۱_۲ آ_۲۸۷

۵۵۰ متر جاده آرامگاه جنب بهمن‌آباد ۵۲۶۹۶۰

دربهترین منطقه کرج با موقعیت استثنائی و اتیه درخشان
زمین به قطعات ۱۲۰۰ متری با سند مالکیت با آب لوله کشی دائم برق و خیابان‌های اسفالت شده و مشجر بادرخت های ۴۰ ساله افسانه‌ای که شمال آن شهر سازی فردیس‌و جنوب آن شهر سازی مارلیک شمال غرب شهر سازی دهکده ییلاقی خانه و جنوب شرقی شهرسازی زیبا دشت به نازل ترین قیمت
نقد و اقساط
بدون و اسطه فروشی از ساعت ۸ صبح الی ۴ بعد ازظهر تلفن ۵۳۱۴۴۴ ازساعت ۴تا ۸ شب تلفن ۶۶۹۷۵۰ ۱_۱

زمین و خانه های کلنگی ۸۳۸۸۳۳

زمین بلوار و افسریه نقد و اقساط تلفن ۳۴۵۶۵۳ ۱_۲۶

۲۰ کیلو متری تهران در قلعه حسن‌خان قطعات ۱۵۰ تا ۵۰۰ متری جهت ساختن ویلا و ساختمان باآب برق اسفالت با قیمت مناسب بفروش می رسد علاقمندان به آدرس جاده‌قدیم کرج‌دوراهی کاروان سراسنگ قلعه حسن خان جنب انجمن عمرانی دفتر امیر تیموری و حسن مقدم ویا در تهران به تلفن ۷۶۸۶۸۵ تماس حاصل فرمایند. ۱_۱

قطعه‌زمینی‌است‌جنوبی‌بمساحت ۱۶×۲۱ در خیابان ۱۴ متری نهم کوی بلوچستان واقع‌در چهارراه پارک وی تلفن ۶۵۶۶۱۳ ۱_۵

زمین صنعتی ۴۱۱۲متر دو نبش دارای ۱۹۰۰ متر انبار سوله برق صنعتی ۳۰۰ آمپر آب چاه‌نیمه عمیق دایر سرویس دفتر و اطاق نگهبان در کیلو متر ۷ میدان شهیاد جاده مخصوص کرج نوساز تلفن ۶۴۵۰۸۶

فروش ۱۵۰ هکتارزمین مزروعی‌باباغ‌اختصاصی یا معاوضه با خانه در تهران تلفن ۹۲۵۶۰۹

زمین فروشنده‌ایم ۹۲۲۷۳۹

۳۰۰۰ متر زمین در عالیترین نقطه رودهن ۳۵۲۴۸۸ و ۳۵۰۲۷۱ ۱_۱۲ آ_۱۰۱۹

قابل‌توجه علاقمندان اراضی زعفرانیه کرج
سری دوم زمین های زعفرانیه تفکیک شده به قطعات ۱۰۰۰ و۱۵۰۰ متری باآب لوله‌کشی آماده فروش می باشد. تلفن ۲۲۶۰۸۱ و ۲۲۶۰۸۳ ازمالکین محترم سری اول تقاضا می شود جهت نصب انشعاب‌آب به دفتر زعفرانیه مراجعه نمایند. ۱_۱

قطعه زمینی بمساحت ۱۸۰۰ متردردروس بفروش میرسد ۸۲۳۱۶۲ آ_۲۳۸

سرقفلی

در سید خندان
تعدادی‌مغازمو اگذاری ۲۳۶۲۶۲

یک مغازه با موقعیت بسیارعالی خیابان شاه تلفن ۳۵۳۴۸۸ ۱_۱۰

یکباب سالن بمساحت ۸۰۰ متر مسقف با برق ۳فاز ۱۵ آمپر در سه‌راه آذری اول ۲۰ متری یافت‌آباد اجاره داده می شود تلفن ۹۵۰۱۶۳

یکباب مغازه طلا فروشی با جواز تلفن آب و برق‌کولر میز و ویترین صندوق نسوز تلفن ۳۶۴۸۸۳ ۱_۱

دوباب مغازه ریخته‌گری با پروانه کسب و تلفن درخیابان مولوی فروشی تلفن۲۲۲۷۷۲ د ۱_۳

کارخانه فروشی
یک سری ماشین آلات کامل تیغه اره سازی و کوره های آبکاری (سخت کردن فولاد) در وضع‌عالی باپروانه های تاسیس و بهره برداری از وزارت‌اقتصاددرتهران بفروش میرسد طالبین بعد ازظهر ها باتلفن ۲۸۷۳۷۶ تماس بگیرند. ۱_۳ آ_۱۴۴۹۳

اکازیون
سرقفلی یکـزیرزمین بمساحت ۱۴۰ متر در تخت جمشید فروشی ۸۳۰۴۴۰ آ_۲۳۹

یکباب مغازه ۳ دهنه با جواز مصنوعات فلزی آشپزخانه باتلفن و برق واگذار میشود ۸۴۰۸۹۹ ۱_۳

مغازه خرازی بازیرزمین و تلفن واقع در شاه‌آباد واگذار میشود ۷۶۶۱۹۱

کارخانه وانبار
بمساحت ۵ هزار متر با سالن کافی‌واقع‌درجاده قدیم کرج آماده فروش تلفن ۶۳۹۹۶۱

سه‌دهنه مغازه ۲ نبش‌شاهرضا اول روزولت باتلفن برق و جوازو اگذار میشود ۵۲۰۷۵۹ ۱_۲ آ_۱۷۳

یکباب گاراژ بمساحت ۱۷۰۰ متر بدون مستاجر باضافه یکباب مغازه واقع در خیابان مولوی باتلفن و برق سه فاز بفروش میرسد بمتلفن ۲۳۰۰۴۵ از ساعت ۵الی ۷ بعد ازظهر مراجعه فرمائید. ۱_۲ آ_۱۶۷

۲ باب مغازه با ۲ دستگاه تلفن واگذار میشود شاهرضا چهارراه درختی جنب‌بانک ملی تلفن : ۷۶۹۰۲۱ـ۶

یک باب‌مغازه بمساحت تقریبی ۳۷۰ متر مربع با پارکینك مجزا جهت ۱۵ دستگاه ماشین در محل تجارتی در خیابان خواجه عبداله انصاری بفروش میرسد ۸۴۱۵۵۸

اجاره‌داده‌میشود

آپارتمان ۲ اطاقه با هال و پذیرائی‌در شمال میدان شهیاد بامنظره دید عالی ۳۵۰۰تومان اجاره‌به خارجی تلفن۹۲۱۹۷۰ ۱_۳

یکباب خانه ویلائی دو اتاق خواب دارای موکت کاغذ دیواری پرده کرکره گاراژ و انباری‌و سرویس کامل ایرانی وفرنگی تلفن مستقل واقعدر تهران پارس رهن داده میشود بمتلفن ۷۳۵۸۸۲ مراجعه فرمایند. ۱_۲ آ_۱۴۴۹۹

شمال کریمخان زند
۱۰ دستگاه آپارتمان ۲و۳و ۴و۶ اطاقه‌جهت محل‌کار و سکونت اجاره داده می‌شود تلفن ۸۲۳۲۰۰ آ_۲۰۳

خانه نوساز ۷ طبقه جنب سفارت آمریکا روزولت در اجاره یک سازمان دولتی با پنجاه هزار تومان کرایه درماه فروشی ۶۵۶۳۱۵

ساختمان‌نوساز دربست ۵طبقه شامل۳۵ اتاق مجهز به شوفاژ کولر تلفن پارکینگ آسانسور واقع در خیابان حافظ اجاره داده میشود تلفن۸۳۹۹۰۹ ۱_۳

محل کار
بر خیابان میرداماد
ساختمانی‌با ۵۰ اطاق سرویس کامل پارکینگ آسانسور باتلفن یکجا اجاره داده می شودتلفن های ۶۲۳۷۴۶ و ۶۲۷۳۹۴ و ۶۲۴۷۳۱ ۱_۵

آماده اجاره در شمال شهر بین ۷ الی ۱۰ اطاق تجارتی یکجا ۶۵۱۹۶۸

یکدستگاه آپارتمان ۳ اطاق خوابه با اطاق مستخدم در طبقه‌بیستم از آپارتمان های‌آاس‌پ آماده اجاره میباشد تلفن ۶۶۵۷۲۷

جهت اجاره به ایرانی
چندین دستگاه آپارتمان و ویلا در نقاط مختلف شهر قیمت از ۴ هزار تومان ببالاتلفن۶۵۰۴۹۶ ۶۵۵۶۱۵

اجاره به ایرانی
نیازمندیهای بین‌المللی سیمون
۱۰۰۰
دستگاه آپارتمان برای محل کار و سکونت در شمال شهر آماده اجاره دارد فرح جنوبی نبش کیهان شماره ۹۸ـ تلفن های ۸۴۹۴۶۹
۸۵۸۵۹۸
آ_۳۸۲

دو دستگاه آپارتمان به نشانی حوالی میدان ونک دارای ۴ اطاق خواب و سایر لوازم با برق و آب و تلفن مستقل و شوفاژ و کولر برای اجاره آماده است تلفنهای: ۶۸۱۳۹۴ و ۶۴۸۳۷۱ آ_۳۴۶

دفتر کار
از۲تا ۱۰۰ اتاق منطقه تجاری
محل سکونت
از چهار هزار تومان به‌بالا ۸۴۶۶۲۲ ـ ۸۵۵۴۴۷ ـ ۸۴۴۹۶۶ عباس آباد چهارراه فرح جنب باجه تلفن آژانس ۸۵۰ ۱_۵

اجاره خانه وآپارتمان
جهت‌کارمندان‌عالیرتبه‌موسسات دولتی و شرکت های ایرانی وخارجی ۲۳۷۶۱۳ آ_۷۴۰

اجاره فقط
بایک زنگ ۶۵۶۷۷۳

سازمان تهیه مسکن سوریس
اجاره‌جهت محل کار
از۴ تا ۱۲۰ اطاق بهترین‌منطقه تجاری ۶۲۳۷۴۶ و ۶۲۷۳۹۴ و ۶۲۴۷۳۱

سازمان تهیه مسکن سوریس
اپارتمان و ویلا مسغلات اجاره ۲تا۵اطاق‌خوابه جهت‌سکونت ۶۲۳۷۴۶ و ۶۲۷۳۹۴ و ۶۲۴۷۳۱

۸۶۰
آپارتمان و خانه از ۲ اطاق خواب به بالا با شوفاژ کولر، تلفن برای سکونت و یا محل کار در خیابان های گاندی وزراء ، تخت طاوس ، ونک، سلطنت آباد، عباس آباد برای اجاره به ایرانی و یا خارجی موجود تلفن ۶۲۴۶۱۳ و ۶۲۲۹۵۴ و ۶۲۳۵۱۱ و ۶۲۵۲۰۱ ۱_۱

بعلت احتیاج به پول
طبقه دوم خانه‌ای نو ساز ، شامل سه‌اتاق،هال، حمام گرم، کولر، کرکره ، موکت، کاغذ دیواری واقع در انتهای هاشمی « بولوار استاد معین» اجاره داده میشود . تلفن ۳۱۱۲۰۳ صبح‌ها آ_۲۶۲

جهت سکونت و دفتر کار
یک خانه واقع درخیابان خردمند شمالی دارای ۲ سالن بزرك ،۴ اطاق خواب ، سه‌حمام ،اطاق مستخدم، شوفاژ، کولر، استخر با تصفیه وتلفن مناسب برای سکونت‌و یا محل کار اجاره داده می‌شود تلفن ۸۲۸۹۵۸ ازساعت۶ تا۸بعدازظهر

قابل توجه ادارات و شرکتهای خصوصی
ساختمانی‌نوساز مهندسی‌واقع در بهترین نقطه تهران خیابان پهلوی روبروی کاخ مرمر دارای ۷ باب مغازه بزرک و دو دفتر کار و ۱۲ آپارتمان مستقل اداری‌و تجارتی‌دارای ۷۰ اطاق و تاسیسات کامل و آتش نشانی و تلفن و برق و آسانسور و پارکینگ بسیار بزرگ بفروش و یا کلا به اجاره داده میشود تلفن ۵۳۱۸۷۳ و ۶۸۷۸۳۵ ۱_۵ آ_۹۰۰

محل کاروسکونت
از ۴ هزار تومان ببالا اجاره ۶۸۱۲۳۱ و ۶۸۵۲۳۳ و ۸۵۰۸۳۴ ۱_۱

اجاره
آپارتمان با سه‌اطاق خواب وانباری، سرویس کامل۱۵۰ متردارای آسانسور، خیابان پهلوی خیابان نیلو تلفن ۶۸۶۴۹۶ آ_۶۷۶

طبقه فوقانی منزلی دوطبقه که شامل سه اطاق خواب ، پذیرائی و نهارخوری وبقیه سرویس با شوفاژ و کولرو تلفن مستقل‌وکرکره درتهران پارس آماده جهت اجاره به خارجیان‌می‌باشدتلفن۷۸۴۸۵۷ و ۶۶۱۷۹۱ ۱_۳

ویلائی مدرن دارای ۵ اطاق خواب بااستخر شوفاژکولر و تلفن اجاره داده می شود تلفن ۸۹۱۳۲۵

محل کار اکازیون
چنددستگاه ساختمان در بست جهت‌محل کار در خیابان های جردن ،الوند، گاندی، ونک، عباس آباد، موجود۶۲۵۲۰۱ و ۶۲۳۵۱۱ و ۶۲۴۶۱۳ و ۶۲۲۹۵۴ ۱_۱۰ آ_۶۰۸

اجاره خانه وآپارتمان
درشمال شهر تلفن ۲۳۷۶۱۳

موردنیاز اجاره

مالکین ویلا و آپارتمان
نیازمندیهای ژوزف با ۱۰ سال سابقه کار و بیش از ۲۰۰ نفرمراجعه کننده در روز ویلا و آپارتمان شمارا برای محل کار و سکونت در اسرع وقت اجاره میدهد تلفن ۶۵۰۴۹۶ و ۶۵۵۶۱۵ آ_۱۳۳

جهت اجاره به ایرانی‌وخارجی
تهیه مسکن سیمون
تعداد ۱۰۰۰ دستگاه آپارتمان از ۳ هزار تومان تا ۵ هزار تومان در شمال شهر عباس آباد، یوسف آباد جاده‌قدیم شمیران، ونک و پهلوی نیاز فوری دارد . ۸۵۸۵۹۸ـ۸۴۹۴۶۹ آ_۱۳۲

نیازویلا
جهت سکونت سفیر
یکدستگاه ویلا مبله یا بدون مبله با اجاره حدود ۱۴ تا۱۸ هزار تومان در شمال شهر فوری مورد احتیاج است‌تلفن ۸۴۸۴۲۴ و ۸۵۳۸۵۳ آ_۲۸۳

موردنیاز
حیاط دربست یا یکطبقه اول۲ اطاق‌خواب‌هال شوفاژسرویس حمام و آشپزخانه تلفن مستقل حدودخیابان کوشکمنوچهری چهارراه سید علی لالەزار نو شمالی برای خانواده ۴نفری به مدت یک سال تضمین کافی برای تخلیه داده میشود تلفن ۳۱۱۱۸۱ آ_۲۰۳

۵۰۰ دستگاه آپارتمان مبله ، غیر مبله و طبقات همکف با استخر برای تامین مسکن یک شرکت خارجی مورد نیاز است تلفن ۶۸۰۴۰۷ آ_۲۵۶۱۷

خواهر و برادر کارمندبیک دستگاه آپارتمان باسرویس کامل و شوفاژ روشن۲ الی ۳ اطاق اجاره حدود ۲۵۰۰ تومان‌نیازمندیم تلفن۷۹۳۹۶۲ آ_۲۰۴

۱۵۰ خانواده آمریکائی
بتعدادی آپارتمان و ویلا در شمال شهراطراف پهلوی بین ۳ تا۷ هزار تومان‌احتیاج فوری دارند.
تلفن ۶۳۲۹۹۱

موردنیاز ویلا و آپارتمان در منطقه سلطنت آباد یا پهلوی ۸۴۹۶۲۵ ۱_۱۲

جهت سکونت‌روسای چندشرکت خارجی به تعدادی ویلاوطبقه‌همکف با استخر برای اجاره فوری‌نیازمندیم۸۴۸۴۲۴ و ۸۵۳۸۵۳

ویلا و اپارتمان و محل کار شمارابه افراد مطمئن باتضمین کافی اجاره میدهیم ۲۳۷۶۱۳ آ_۴۰۷

ویلا و اپارتمان درشمال شهر برای کارمندان عالیرتبه شرکت خارجی فوری‌نیازمندیم ۲۲۲۶۳۰ و۲۲۷۵۱۱

تعدادی ویلا واپارتمان برای خارجیان شرکت احتیاج است تلفن ۲۹۲۹۸۳

نیازمندیهای اطلاعات

برای دادن آگهی تلفنی باشماره های ذیل تماس حاصل فرمائید
تلفنهای: ۳۰۳۷۰۲-۳۱۱۲۱۹-۳۱۱۲۲۵-۳۱۱۲۲۴

زن و شوهر فرانسوی
احتیاج فوری به آپارتمان مبله با ۲ اطاق خواب در شمال شهر بین ۴ تا ۶ هزار تومان دارد ۶۴۵۸۸۷
آ_۲۳۵

مورد نیاز برای خرید

نیاز خرید
ویلا یا آپارتمان
۱ـ آپارتمان طبقه اول باحیاط ۳ تا ۴ اطاق خواب قیمت تا یک میلیون تومان
۲ـ ویلا بمساحت حداکثر ۵۰۰ متر با ۳ تا ۴ اطاق خواب با سالن و پذیرائی بزرگ بقیمت حداکثر ۲ میلیون تومان در منطقه ذکر شده زیر فوری نیازمندیم
صاحبقرانیه ـ دروس ـ قیطریه ـ کامرانیه ـ دزاشیب ـ الهیه ـ محمودیه ـ و سایر نقاط شمال شهر از جردن ببالا
تلفن ۳۱۱۲۲۹ از ۸/۵ صبح الی ۴ بعدازظهر
۱ـ۳

زمینهای تهرانپارس خریداریم ۷۹۳۰۲۰

زمین خریداریم ۹۲۲۷۳۹

خانه‌های کلنگی وزمینهای ساختمانی
شمال‌شهر راخریداریم دفتر جمشید ۹۲۸۰۸۲

اراضی مهرشهر ۸۲۴۰۷۳

اهواز اهواز
زمین های اهواز را عادلانه خریداریم تلفن ۳۱۱۷۰۶
آ_۴۶۴

نارمک
زمین و خانه کلنگی خریداریم تلفن ۷۳۲۵۵۸

قابل توجه
از صاحبان اراضی ۴۵ متری سید خندان‌پشت مدرسه مرجان خواهشمندم با تلفن ۷۵۷۴۳۲ تماس حاصل فرمایند .

زمین در فرامرزیه کرج
خریداریم ۳۱۲۷۳۹ و ۳۱۱۸۳۶

خریدزمینهای‌افسریه ۲۴۳۳۴۶

سازمان تهیه مسکن موریس با کادر مجهز خود مشاور شما درامر خرید و فروش و اجاره میباشد تلفنهای ۶۲۳۷۴۶ و ۶۲۷۳۹۴ و ۶۲۴۷۳۱

زمین‌جوادیه حکیمیه‌خاک سفیدخریداریم ۷۸۰۴۶۵

اراضی صنعتی جاده‌های کرج خریدار و فروشنده‌ایم ۹۵۹۷۵۵

اراك
زمینهای‌داخل و خارج محدوده اراک را خریداریم تلفن های ۷۶۰۷۸۱ و ۷۶۹۰۷۷ دفتر املاک ابراهیمی
۱ـ۱۰ آ_۵۲۹

خریدار اراضی شمیران دره قشلاق زعفرانیه ولنجک تلفن ـ ۶۸۵۰۳۳
۱ـ۱

بنگاههای معاملات املاک

بورس‌اراضی کوهردشت مهرشهر فردیس وملارد ۹۲۲۷۳۹

بورس املاك شمیران دفتر براتی ۲۷۲۵۷۵

زمین صنعتی کارخانه و انبار خریدار و فروشنده‌ایم ۹۳۹۱۶۴

خریدار و فروشنده اراضی صنعتی و انبار وکارخانه‌تلفن ۹۷۹۱۹۵

بورس اراضی مهرشهر کوی ولیعهدوکوهردشت ۶۴۸۲۵۵

دفتر پارس مرکز معاملات املاك‌شهر و شمیرانات ۸۴۱۵۵۸

تفکیک آپارتمان و زمین تلفن ۵۴۲۹۴۸
۱ـ۱۰ آ_۶۲۱۲

خریدار همه نوع ملک و مستغلات تلفن ۹۷۹۴۰۴
۱ـ۱۰ آ_۵۷۰

انبار ساخته شده و زمین صنعتی فروشنده‌ایم ۹۲۹۰۰۱
۱ـ۶ آ_۴۴۸

معاملات پول

پول
فوری درمقابل چك کارمندی
و در مقابل هر نوع سند اتومبیل و تلفن
و مازاد سند ملك
چنانچه در رهن یا گرو باشد در اسرع وقت فورا پرداخت مینمائیم تلفن
۶۶۰۴۰۰
۶۶۹۷۰۰
شاهرضا مقابل سینما دیانا شماره ۱۶۴ طبقه سوم شرکت اورورا

پول‌شرطی موجود ۶۸۴۵۲۵

پول شرطی در مقابل چك کارمندی وملك تلفن ۸۳۹۷۴۰

وام در مقابل ملك فوری بابهره ارزان ۸۳۲۷۷۵

وام بهر طریق تلفن ۹۳۱۷۳۱-۹۳۱۷۲۱

پول فوری با سود بانکی مقابل خانه ، مستغلات ۹۲۸۴۶۵

مورد نیاز
پول شرطی مقابل خانه مستغلات فوری‌نیازمندیم ۹۲۰۸۲۹

بپول راکد شما هزاری ۵۰ تومان سود میدهیم ۷۶۳۸۴۰

نیاز پول
شرکت‌بازرگانی‌وارداتی به ۲ میلیون ریال پول با بهره مناسب احتیاج دارد با راهنمای ۵۹۳ اطلاعات مکاتبه نمائید

پول شرطی در مقابل خانه ارزنده مورد نیاز است ۷۵۷۵۳۵ و ۷۵۶۴۲۴

پول راکد شما را با انتقال مبیع هزاری ۵۰ تومان سود میدهیم ۷۵۶۴۲۴ و ۷۵۷۵۳۵

پول در مقابل مبیع ارزنده نیازمندیم تلفن ۸۳۹۷۴۰

پول‌درمقابل ملک موردنیازاست ۸۲۵۲۶۳ و ۸۲۹۵۲۷

معاملات تلفن

خرید و فروش تلفن ۸۵۳۰۳۱

خرید و فروش تلفن ۸۴۶۵۶۵

قبوض

خریداوراق قرضه‌دولتی و قبوض مرحله سوم و قبوض شهرداری ۶۴۵۹۵۷

استخدام

به چند نفر نقشه‌کش ساختمانی برای کاردر همدان نیازاست داوطلبین با تلفن ۸۲۲۷۰۸ تماس بگیرند .

بچند دوشیزه سری‌دوز بچگانه و پادو نیازمندیم ۶۶۳۳۹۹

یك پرستار بچه که به کدبانوی منزل هم کمك نماید نیازمندیم تلفن ۲۲۴۰۲۲ و ۲۷۲۲۵۱

به چند نفر دست‌دوز و چرخکار مبتدی بامزایای کافی نیازمندیم‌اول فرح آباد ژاله پلاك ۲۷ تلفن ۳۴۳۰۳۸

بیك راننده تمام وقت با حقوق مکفی موردنیاز است تلفن ۳۹۱۴۵۲

به دوشیزه یا بانو جهت منشیگری نیازمندیم ۸۵۹۶۴۸

تعدادی استاد کار، تراشکار وکمك‌تراشکار جهت کار در کیلومتر ۱۳ جاده مخصوص کرج نیازمندیم ۹۳۳۴۵۱

جهت کار در یك شرکت تولیدی به‌تعدادی کارگر ساده نیازمندیم تلفن ۶۶۹۲۹۳

بیك نفر سرپیشخدمت‌ودونفر شاگرد پادو با حقوق مکفی فوری نیازمندیم تلفن ۲۲۳۲۸۳

درمانگاه غرب تهران
تعدادی پزشك نیازمند است
۹۶۳۰۹۱

منشی
دوشیزه یا بانو اشنا بتایپ فارسی برای تمام وقت مورد نیاز است ۸۲۰۹۳۰ و ۸۳۰۸۳۳

آموزشگاه رانندگی آریا
بچند مربی با ماشین نیازمند است تلفن ۸۴۸۵۷۹

سرایدار با لیاقت
جهت کار و سکونت در ساختمانی بزرگ و با عمارت باغ و همچنین کارگر ساده مورد نیاز است کسانی که به کار بنائی یا برق و یاسایر امورفنی و ساختمانی آشنائی داشته باشند مقدمند تلفن ۳۱۶۱۶۱

فرنوس استخدام‌میکند دوشیزه تلفنچی تلفن ۷۹۰۶۳۹

فقط ۱۸ نفر
پس ازیکدوره کوتاه‌آموزش رادیو تلویزیون ـ نقشه‌کشی ـ فارسی و لاتین مجانا برای کار برق فشار قوی و ماشین نویسی معرفی میشوند تلفن ۶۴۹۴۹۴
آ_۸۲۵

به‌خانمی ماشین نویس مسلط به تایپ فارسی تمام وقت نیازمندیم ۴ الی ۶ بعداز ظهر تلفن ۸۳۵۵۳۸

استخدام با حقوق و مزایای مکفی تعدادی پیشخدمت با شرایط زیر :
۱ـ داشتن حداقل دو سال سابقه کار دریکی از رستوران‌ها یا هتل های درجه ۱
۲ـ داشتن برك پایان خدمت یا معافیت دائم
۳ـ افراد متاهل حق‌تقدم دارند
برای اطلاع بیشتر با تلفن ۹۷۶۰۱۱ ازساعت ۸ الی ۵ بعدازظهر تماس بگیرید

شرکت کارفه
بچند نفر مرد خوش‌بیان جهت فروش‌و بازاریابی تاسیسات نیازمنداست تلفن ۵ ـ ۸۳۲۰۹۱

بچند نفر کارگر دارای سیکل احتیاج است با تلفن ۵۲۰۸۸۹ تماس حاصل شود.
۱ـ۲

بیکنفر که از عهده ترجمه نامه های تجارتی و ماشین نویسی لاتین برآید با سابقه کار مورد احتیاج است تلفن ۸۹۸۸۳۰ و ۸۹۵۶۴۹
۱ـ۲

۲ نفر تلفنچی
و چند کارگر ساده‌مورد نیازاست تلفن ۳۴۱۶۳۸

سکرتر ، تمام وقت برای جوابگوئی تلفن ۳۹۵۲۹۴
آ_۱۴۸

تعدادی کارگر جوشکار ، برش کار مورد نیاز است جاده قزوین بعد از شیر پاستوریزه‌تهران روبروی‌انبار های‌اختصاصی‌پرس ترانسپورت بار خیابان ۱۵ متری راد کارخانه صنعتی راد
مهندس رضائی مولن
آ_۲۵۵۶۴

سکرتر
برای دفتر شرکت بصورت‌نیمه وقت (بعد از ظهرها) مورد نیاز است تلفن ۲۲۰۳۰۴ و ۲۳۷۶۸۵
آ_۳۰۲

گروه صنعتی بهار
(کارخانجات آزمایش)
تعدادی راننده پایه دو شخصی‌استخدام میکند داوطلبین به کیلو متر ۲۲ جاده مخصوص کرج تلفن ۹۷۰۰۲۲ و یا دفتر کارخانجات داگرس خیابان نادری پاساژگیو تلفن ۳۱۱۳۴۱ مراجعه نمایند
۱ـ۳ آ_۲۷۰۵۶

شرکت مقاطعه ـ کار تاسیسات استخدام مینماید
۱ـ کارگر لوله‌کش و برقکار درجه یك و دو
۲ـ کارگر با تحصیلات حدود سیکل اول جهت آموزش‌کارهای‌تاسیسات و برق برای دائم
تلفن ۸۵۸۷۷۶

دوشیزه یا بانو
برای‌تماموقت‌جهت سرپرستی دفتر ساختمان‌بزرگی بمنظور همکاری دعوت می شود کسانی‌که‌در رشته‌های‌معماری یا تزئینات داخلی یا علوم اداری‌یامدیریت و حسابداری ویا سایر رشته‌های مشابه تخصص داشته‌باشند مقدمند تلفن ۳۱۶۱۶۱

یك نفر ماشین نویس مرد و یك نفر راننده استخدام‌میشودازساعت ۱۰ الی ۱۳ با تلفن ۶۶۱۲۰۴ تماس بگیرید

شرکت ساختمانی و تاسیساتی به‌تما به چند نفر تحصیلدار با تجربه و ضامن معتبر که‌دارای موتورسیکلت نیز باشند نیازمند است آدرس خیابان فخر رازی‌شرقی خیابان قاآنی شماره ۱۲۶ شرکت به‌نما

آگهی استخدام
یک نفر موتور سوار بابرک خاتمه خدمت سربازی یامعافی دائم و دارا بودن گواهینامه موتور سواری جهت تحصیلداری مورد نیاز است. داوطلبان میتوانند به آدرس خیابان پهلوی - روبروی فروشگاه کورش - کوچه نوربخش پلاك ۱۹ مراجعه نمایند.
۱ـ۲ آ_۲۷۰۵۱

بیمارستان و زایشگاه پاسارگاد
واقع در خیابان کورش کبیر سه راه تخت جمشید برای همکاری بتعدادی سوپروایزر و بهیار و کارمند احتیاج‌دارد. داوطلبان در ساعت اداری به بیمارستان مراجعه نمایند.
آ_۲۵۵۶۳

سکرتر
بیک سکرتر آشنا به ماشین نویسی فارسی و لاتین و بایگانی و مکالمه انگلیسی از ۸ تا ۲ بعد ازظهر نیازمندیم تلفن ۸۳۶۶۱۸
آ_۱۸۸

صندوق نسوز کاوه
علمای را که ساکن شرق و جنوب شرق تهران باشند با شرایط مناسب‌استخدام‌مینماید
۱ـ جوشکار درجه ۲
۲ـ پرس کار
۳ـ بتونه‌کار
۴ـ کارگر ساده
واجدین‌شرایط‌میتوانند همه روزه در وقت‌اداری به‌آدرس میدان‌فردوسی ابتدای خیابان سپهبد زاهدی شماره ۱۹ ساختمان کاوه مراجعه نمایند.

بتعدادی دوزنده ساده
زن ومرد
نیازمندیم تلفن ۹۳۲۴۷۴

یك مستخدم زن شبانه روزی با حقوق مکفی استخدام میشودباتلفن ۳۲۸۳۴۱ موسسه ـ اطلاعات تماس بگیرید

یك نفر راننده پایه دو شخصی یا دو همگانی تمام وقت استخدام می گردد با تلفن ۳۲۸۳۴۱ موسسه اطلاعات تماس بگیرید .

استخدام
یکنفر برقکار ماشین‌آلات جرثقیل با مهارت در خواندن نقشه های برقی موردنیازمیباشد
آدرس خیابان آیزنهاور بعداز دانشگاه‌آریامهر شماره ۶۴۶ شرکت‌وزنه

به تعدادی کارگر و تراشکار نیازمندیم‌تلفن ۵۹۱۱۳۴

استخدام
شرکت سهامی ایرانی تولید اتومبیل
سایپا
افراد مشروحه زیر را جهت پروژه‌نوباحقوق و مزایای مکفی استخدام مینماید
۱ـ دیپلمه رشته فلز کاری یا میکانیك با سابقه کار
۲ـ کارمند ارشد کارگزینی وارد به کلیه امور کارگری دیپلمه حداکثر سن سی‌و پنج سال
۳ـ میکانیك ماشین‌آلات تعمیرات (نقطه‌جوش)
۴ـ برقکار اتومبیل
۵ـ صافکار
۶ـ پیستوله‌کار
۷ـ راننده جرثقیل
۸ـ چرخکار
۹ـ کارگر ساده
شرایط‌استخدام
دارا بودن برك خاتمه خدمت یا معافیت دائم
تحصیلات برای‌کارگران حداقل‌خواندن ونوشتن
واجدین شرایط‌میتوانند همه‌روزه‌ازساعت۷صبح الی ۱۵ به کارگزینی کارخانه سیتروئن واقع در جاده مخصوص کرج کیلـو متر ۲۲ مراجعه نمایند .

به تعدادی سرکارگر و کارگر با تجربه درامور ریسندگی نخ اکریلیك برای کار در کارخانه ریسندگی واقع در شهرستان‌رشت نیازمند است داوطلبان می ـ توانند همه‌روزه بعد از ظهر ها ازساعت ۵/۵ الی ۶/۵ با تلفن های ۳۰۲۵۴۱ و ۳۱۲۶۶۹ تماس بگیرند

آگهی استخدام
بتعدادی‌لیسانسیه و دانشجوی سالهای آخر در رشته های مدیریت و بازرگانی و اقتصاد نیازمندیم ساعت ۹ تا ۱۲ با تلفن ۸۹۷۴۲۴ تماس حاصل نمائید.
۱ـ۲

سکرتر
بیك دوشیزه برای کار در مطب دندانپزشکی در نارمك نیازمندیم تلفن ۷۹۰۴۸۶

شریک

در تهران شرکت تولیدی و پخش بیك همکار که حداقل‌سرمایه از ۲۵۰۰۰۰ تومان ببالا داشته‌باشد و خودش نیز حسابداری‌وامور مالی را بعهده داشته باشد بطور تمام‌وقت یا ازساعت ۴ الی ۸ شب مورد نیاز است . آدرس و تلفن مشخصات کامل خودرا به راهنمای شماره ۵۹۱ روزنامه اطلاعات ارسال فرمائید .

جویای کار

جوانی ۳۲ ساله دیپلمه سر- پرست امور اداری و رئیس کارگزینی شرکت های بزرگ آمادەکاردر تهران و شهرستان ها راهنمای ۵۸۰ روزنامه اطلاعات تلفن ۳۱۱۰۸۰
۱ـ۲

راننده پایه یک در شب آماده کار میباشد ۳۵۵۰۰۳
۱ـ۲ آ_۱۴۵۲۹

دانشجوی فوق لیسانس‌روابط بین‌الملل آشنا بزبان انگلیسی صبح ها جویای کار است تلفن ۳۱۱۰۸۰ راهنمای ۵۷۸ روزنامه اطلاعات
آ_۱۹۰

مردی جهت پیشخدمتی کار در منازل جویای کار است تلفن ۳۱۱۰۸۰ راهنمای ۵۹۲
آ_۱۸۹

راننده پایه یک با ۲۰ سال سابقه کار برای شرکت ها و ادارات تلفن ۳۴۸۹۷۱

لیسانسیه علوم اداری مسلط بزبان آلمانی و آشنائی جزئی بزبان انگلیسی با ۱۵ سال سابقه کار درامور اداری و مالی آماده انجام مدیریت اداری در تهران و حومه می باشد تلفن ۲۷۲۱۸۰
آ_۱۴۴۳۹

گمشده

تعداد ده فقره اوراق سهام شماره های ۴۲۸۱ و ۴۲۸۲و ۱۷۴۱ و ۴۳۳۱ و ۶۸۳۴ ـ ۱۲۴۱ـ ۱۲۴۲ـ ۳۷۰۱ و ۴۹۰۹ و ۷۳۱۲ متعلق‌بشرکت نانوایان تعاونی تهران بنام اینجانب غلامحسین نصر زاده یزده و بانو عصمت رضا زاده مقدم مفقود گردیده از یابنده خواهشمند است به تلفن ۷۶۱۱۶۷ تماس بگیرید. ضمنا اوراق مزبور از درجه اعتبار ساقط است.
آ_۲۰۵

یکدسته چك ۵۰ برگی که تعدادی از آن مصرف شده شماره حسابجاری ۵۸ بانك شهریار کرمانشاه مفقودگردیده سلمانیان
آ_۶۳۸۲

گواهینامه رانندگی پایه یکم بنام ابراهیم جرجی آزادمفقود شده‌است‌ازیابنده خواهشمندیم به تلفن : ۲۲۳۰۶۰ اطلاع‌و مژدگانی دریافت دارند.
آ_۶۳۸۵

بدینوسیله فقدان پروانه‌مالکیت موتورسیکلت شماره ۳۵۲۴ تهران ۴۱ بنام ایوب جعفری را اعلام میدارد تلفن ۲۷۰۴۰۳
آ_۶۳۵۷

گذرنامه اینجانب‌گل‌احمد امیری تبعه افغانستان‌در تهران مفقود گشته‌یابنده به سفارت‌افغانستان مراجعه نماید.
آ_۱۴۴۹۷

فیش سپرده شماره ۱۶۲/۸۴ اینجانب حسن علی کوروش سرتیپور کارگشاه مفقود شده است از یابنده تقاضامی شود باتلفن ۲۷۴۶۵۶ تماس بگیرید.
۱ـ۱

۵ قطعه چك بدون‌تاریخ از شماره ۹۸۶۰۱۳ الی ۹۸۶۰۱۷ ازحساب ۱۰۰۱ بانك‌تهران سنائی‌مفقود گردیده از درجه اعتبار ساقط است جوینده لطفا با تلفن ۸۲۳۳۷۹ و ۸۲۳۱۵۴ تماس گرفته مژدگانی دریافت دارند

آموزشگاهها

فقط ۳۵۰ ریال
اصول ماشین نویسی فارسی پالاتین رادر آموزشگاه ریانی بیاموزید شاه‌آباد ۳۱۷۱۳۵

دیپلم در رشته‌تلویزیون یکساله تمام وقت دوساله نیمه وقت
British Television Training Centre 23 Grosvenor Strete, London, W.I. England Tel: 629-5069.

برای کلاس های انگلیسی ـ ماشین نویسی ـ حسابداری دفتر داری دوبل ـ رادیو ـ رادیو تلویزیون ـ خیاطی ـ گل سازی(مخصوص بانوان) وتدریس کلیه دروس ابتدائی و دبیرستانی نظامجدید و قدیم تکدرس ـ تقویتی ـ تجدیدی ثبت نام مینماید.
شاهرضا نرسیده‌بمیدان شهناز ۷۵۵۹۹۵ـ ۷۵۲۹۴۵
آ_۱۴۹

تدریس خصوصی

مکالمه انگلیسی
در کوتاهترین مدت
۶۵۵۷۰۵

معلمین
مدارس راهنمائی و دبیرستان های تهران آماده تدریس کلیه‌دروس راهنمائی . نظری و دبیرستان در منزل شما تلفن ۹۷۶۵۵۴

انگلیسی‌فرانسه
در محل‌شما ۸۵۰۷۳۶

فقط در ۱۷روز انگلیسی یاد بگیرید
۹۷۱۸۷۶

برای تدریس زبان آلمانی به کودک خردسال بیک خانم آلمانی نیاز است‌تلفن ۲۸۴۷۲۰
۱ـ۱۰ آ_۲۶۴۷۵

ریاضیات نظری راهنمائی ۶۶۰۷۷۹

ریاضیات
فیزیك و شیمی توسط دبیران لیسانس ببالا تلفن ۸۳۳۳۱۹

راهنمائی نظری وششم
توسط گروه دبیران با تضمین قبولی ۸۳۳۳۱۹

ریاضیات فیزیك شیمی توسط گروه دبیران‌با تضمین قبولی ۸۳۳۳۱۹

ایرانی و خارجی
خصوصی ۸۳۳۳۱۹

۹۶ ساعته
مکالمه کنید ۸۳۳۳۱۹

راهنمائی نظری وششم توسط گروه دبیران‌با تضمین قبولی۸۳۳۳۱۹

تدریس خصوصی فیزیک و ریاضیات‌توسط دانشجوی‌سال آخر مهندسی الکترونیک تلفن ۵۲۶۷۹۸ و ۹۲۷۸۰۳ جواد جهان خواه
۱ـ۲ آ_۱۰۶

تدریس دروس راهنمائی و اول نظری توسط دانشجویان پلی‌تکنیک تلفن ۶۵۴۶۴۱
آ_۱۸۱

تدریس خصوصی‌پیانو ارگ تلفن ۶۴۸۱۱۲

مجرب‌ترین دبیران دبیرستانهای‌تهران آماده‌تدریس کلیه دروس پنجم و ششم دبیرستان ، دوره نظری و راهنمائی در منزل شما
تلفن ۸۵۸۱۱۱

۸۵۰۱۱۱
۱ـ۵ آ_۳۱۲

حتی اگر انگلیسی نمی دانید تضمین می کنیم ۱۰۰ ساعته مکالمه روزمره‌رابشمابیاموزیم. نوار وکتاب رایگان تلفن ۸۵۰۱۱۱

۸۵۸۱۱۱
۱ـ۵ آ_۲۱۱

انگلیسی‌وفرانسه برای کودکان توسط مدرسین ایرانی و خارجی
خصوصی ۸۳۳۳۱۹

انگلیسی‌کودکان
با روش مخصوص تلفن ۹۷۱۸۷۶

انگلیسی
فرانسه کنتراتی تلفن ۶۵۲۴۵۷

ریاضیات فیزیک شیمی توسط دانشجوی آریامهر تلفن ۸۲۱۹۳۹

تدریس خصوصی فیزیک شیمی‌ریاضی‌توسط دانشجویان دانشگاه تهران ۹۷۸۶۶۶
۱ـ۳ آ_۱۲۸

تدریس خصوصی ریاضیات توسط دبیر لیسانسیه ریاضی در حوالی شمیرانات تلفن ۳۶۴۱۶۰
۱ـ۳ آ_۲۴۴

حتی‌اگر
انگلیسی نمیدانید ۱۰۰ ساعته تضمین میکنیم درحد مکالمه روزمره (خواندن، نوشتن،گرامر و مکالمه) بیاموزید تلفن ۹۷۶۵۵۴

پانسیون

پانسیون مدرن‌برای‌خانم های کارمند ، دانشجو کاخ شمالی۶۴۸۳۹۵ ـ ۶۶۰۸۵۱

استخدام
فروشنده آرایشی وبهداشتی
تعدادی فروشنده لوازم آرایشی و بهداشتی با داشتن تحصیلات حدود سیکل و با سابقه با مزایا و پورسانتاژ و جوایز فروش استخدام میشوند .
داشتن برگ انجام خدمت نظام وظیفه یا معافی ضروری است .
لطفا از ساعت ۴ تا ۸ بعدازظهر به‌آدرس یوسف‌آبادبالا خیابان‌محمدرضاشاه نبش‌خیابان ۴۶ پلاك ۳۶۴شرکت شاتودوبوته مراجعه‌نمایند

آگهی‌استخدام
شرکت کاوکار سهامی خاص
نماینده انحصاری خودروهای ماك در ایران
جهت تکمیل کادر فنی تعمیرگاه خود در تهران افراد زیر را با حقوق مکفی و سایرمزایای قانونی استخدام می نماید .
۱ـ میکانیك ورزیده با حداقل۵سال‌سابقه کار ۱۰ نفر .
۲ـ صافکار ورزیده باحداقل ۵ سال سابقه کار ۸ نفر .
۳ـ آهنگر ورزیده با حداقل ۵ سال سابقه کار ۵ نفر .
۴ـ برقکار کامیون باحداقل ۵ سال سابقه کار ۵ نفر
۵ـ تلفنچی با حداقل ۲ سال سابقه کار۱ نفر .
داوطلبان می توانند همه روزه از ساعت ۸ صبح الی ۱۲ ظهر به امور اداری شرکت واقع در خیابان قزوین جنب پمپ بنزین محل شرکت مراجعه نمایند .

شرکت‌راپید سروتهران
به چند نفر سلزمن آشنا بزبان انگلیسی و وارد به امور املاك باکمیسیون بالا جهت این شرکت مورد احتیاج است تلفن ۲۳۷۱۸۳

پارسیلون(شرکت‌سهامی عام) استخدام میکند
۱ـ مهندس مترور : باحداقل چهار سال تجربه
۲ـ منشی ماشین نویس درجه یک با تسلط کامل به زبان انگلیسی و تایپ فارسی و لاتین باحداقل یکسال تجربه درسمت منشی یک شرکت بزرگ.
۳ـ کارمند بازاریابی: دیپلم باحداقل یکسال تجربه
۴ـ سرمکانیك ماشین‌آلات ساختمانی
باحداقل هشت سال تجربه (خرم‌آباد)
۵ـ تکنیسین تاسیسات
باحداقل هفت‌سال تجربه (خرم‌آباد)
۶ـ استادکار لوله‌کشی باحداقل ده سال تجربه (خرم‌آباد).
داوطلبان می توانند به کارگزینی شرکت واقع درخیابان فرح شمالی ـ پالیزی ـ مدل (دهمین کوچه دست راست) شماره ۶ مراجعه فرمایند تلفن ۲۳۸۹۳۵

خانه‌شمارا بخارجیان اجاره‌میدهیم

موسسه امپایر ۲۳۷۵۰۰ خانه بخارجیان اجاره میدهیم ۲۳۸۹۵۵-۲۳۲۲۲۲

موسسه امور خارجیان مرکز اجاره تخت جمشید ۷۵۱۷۸۲-۷۵۲۳۵۸

وزیری ۸۳۳۹۱۲ ۶۵۶۹۵۷

۸۲۴۹۵۳ سازمان نیازمندیهای خارجیان خانه شما را بخارجیان اجاره میدهد ۸۲۷۹۰۱-۸۳۸۱۰۶

سازمان مسکن پارس مرکز ۸۵۳۸۵۳ ۸۴۸۴۲۴ اجاره ۸۵۷۵۸۵ بخارجیان

ZAFAR موسسه ظفر تلفنهای: ۲۲۵۵۰۴ ۲۲۷۷۴۶-۲۲۸۵۸۹

۲۴ ساعته سازمان نیازمندیهای فرح مرکز خرید وفروش تلفنهای ۸۵۶۱۷۴-۸۴۶۶۶۳

ایران مسکن ۲۳۰۲۷۳-۲۳۰۸۴۴

آژانس بین‌الملل
اجاره هر نوع مستغلات بخارجیان مبله و غیر مبله در شهر و شمیرانات ۸۳۰۸۴۱ ـ ۸۳۰۸۴۲

شرکت‌هماهنگی خدمات
شمیرانات توسط آژانس مورد نظر مشخصات دفاتر کار و محل های مسکونی رامنحصرا برای اجاره بخارجیان بدایره منازل این شرکت اعلام‌فرمائید ۶۲۲۴۷۰ و ۶۲۲۴۳۰
آ_۱۵۰

تهیه مسکن برج
ویلا آپارتمان شما را در اسرع وقت به خارجیان اجاره میدهد ۶۲۶۷۱۰ و ۶۲۳۳۷۷

سازمان کورش ۸۲۹۷۶۶-۸۲۵۱۲۰ اجاره منازل بخارجیان

تهیه مسکن کندو
سریع ویلا وآپارتمان به خارجیان اجاره میدهد ـ ۲۲۷۶۳۹ـ ۲۲۷۶۳۸ سالن و پذیرائی بزرگ

خدمات بین‌المللی
مرکز اجاره بخارجی و ایرانی ۶۸۱۲۳۱ و ۶۸۵۳۳۳ و ۸۵۰۸۳۴

نیازمندیهای اطلاعات

برای دادن آگهی تلفنی باشماره‌های ذیل تماس حاصل فرمائید

تلفنهای: ۳۰۳۷۰۲-۳۱۱۲۱۹-۳۱۱۲۲۵-۳۱۱۲۲۴

شرکت رادکوکار
استخدام مینماید

۱ـ مهندس تاسیسات باسابقه‌کار
۲ـ دیپلم فنی باحداقل ۵ سال‌سابقه کار برای نظارت در کارگاه ها

داشتن وسیله شخصی ضروریست
واجدین شرایط از ساعت ٤ تا٦بعدازظهر به نشانی شرکت واقع در جاده قدیم شمیران شماره ۳٦۷ با در دست داشتن مدارك‌لازم مراجعه نمایند .

آگهی‌استخدام

یکنفر دوشیزه یا بانو آشنا به‌تایپ فارسی ولاتین برای تمام‌وقت با حقوق‌مکفی استخدام‌می شود علاقمندان با تلفنهای شماره ۸۵۷٤۳۱ و ۸۵۷٤٤۵ تماس حاصل فرمایند

استخدام‌مدیر

برای اداره کارخانه نوبنیادی در نزدیکی‌تهران مدیر مجرب وباکفایتی را با تحصیلات عالی در رشته های مدیریت، اقتصادو مهندسی‌مکانیك‌و آشنائی کامل به‌یکی از زبانهای انگلیسی آلمانی وداشتن ۵سال تجربه‌کار در اداره موسسات مشابه‌باحقوق ومزایای کاملامکفی بهمکاری‌دعوت مینماید .

برای تعیین وقت مصاحبه با تلفنهای شماره ۷ـ٦۵۸۵۳٦ در ساعت ۸ تا ۱۲ ظهر و ۵ الی۷ بعدازظهر تماس گرفته شود .

شرکت رنگسازی هاویلوکس فروشنده سیار مرد باشرایط زیر استخدام مینماید

۱ـ دارا بودن سابقه فروش (ویزیتوری)
۲ـ سن حداکثر ۳۰ سال
۳ـ انجام خدمت سربازی یا دارا بودن ورقه معافی دائم.
٤ـ تحصیلات ششم متوسطه
۵ـ دارا بودن ضامن معتبر

متقاضیان واجد شرایط میتوانند بین ساعت ۲ الی ٤ بعد از ظهر(به استثنای روزهای پنجشنبه و تعطیل) به کارگزینی شرکت واقع در کیلو متر ۹ جاده مخصوص کرج ، شرکت رنگسازی هاویلوکس مراجعه نمایند.

حداقل دریافتی‌ماهیانه (حقوق‌ومزایا) ۲۵۰۰۰ریال

مربی فوتبال آلمانی ـ۳۵ساله ـ(بازیکن سابق گروه اول باشگاه های اروپا وعضو تیم ملی جمهوری دمکراتیك آلمان) بعنوان مربی فوتبال دریکی از باشگاه‌های درجات اول یادوم جویای کار است‌و از سپتامبر ۱۹۷۷ (و شاید نیز زودتر ازآن تاریخ) برای اشتغال آماده خواهد بود . وی درحال حاضر بعنوان یکی از مسئولان مراکز ورزشی در یونان مشغول به‌کار است. علاقمندان به آدرس زیر مکاتبه نمایند .

Ulrich Mamecke
2950 Leer Ostfriesland
Conrebbersweg 26
Germany

انجمن ملی حمایت کودکان

افراد مشروحه زیر را استخدام‌می نماید:
۱ـ ماشین نویس مسلط به تایپ فارسی .
۲ـ انباردار با حداقل دو سال سابقه کار وتحصیلات دوره اول متوسطه .
۳ـ کارگر تاسیسات‌با تحصیلات‌ابتدائی.
٤ـ کارگر لباسشوئی‌با تحصیلات‌ابتدائی.
۵ـ نظافتکار مردوزن‌باتحصیلات ابتدائی

داوطلبان می توانند همه‌روزه از ساعت ۸ الی ۱۲ به کارگزینی انجمن واقع درخیابان پهلوی بالاتر ازتقاطع شاهرضا جنب‌کوچه‌نکوئی شماره ۲۸ مراجعه نمایند .

استخدام
بسته‌بند

به‌چندنفر دوشیزه یا بانوکه‌دارای سواد خواندن‌و‌نوشتن باشندبرای کاربسته‌بندی دارو موردنیازاست ساعت‌کاراز۷صبح‌الی۲بعدازظهر متقاضیان به آدرس جاده قدیم شمیران بالاترازسه‌راه ضرابخانه جنب مدرسه عالی‌پارس شماره ۱ داروسازی ویرا مراجعه نمایند .

مکالمه‌سریع انگلیسی

برای مسافرین خارج از کشور

با استفاده از مدرن‌ترین روش سمعی بصری

کلاسهای انگلیسی پارت

طی یکدوره دو ماهه میتوانید بخوبی احتیاجات **انگلیسی روزمره خود را رفع نمائید**

شروع کلاسها از اول آذرماه ـ نشانی خیابان شاه چهارراه اردیبهشت تلفن ٦٤۳٦۱۹ و ٦٤۱۳۰۱

تهران فارما

استخدام کارمند دفتری

تهران فارما بچند نفر جوان دیپلمه که‌خدمت سربازی را انجام داده باشند جهت کاردرتهران نیازمند است .

ساعات کار شرکت یکسره و۵ روز درهفته است .

از متقاضیان درخواست میشود از ساعت۸ الی ۱٤ به‌کارگزینی شرکت واقع درخیابان تخت‌جمشید غربی ـچهارراه سهیل ـ شماره ۱۲۸ مراجعه نمایند .

استخدام‌تکنیسین

به دونفر تکنیسین برق تمام‌وقت‌نیازمندیم‌با ذکر مشخصات‌و عکس‌باصندوق پستی۱۲۵۳ر۱۲ مکاتبه نمائید

سوپروایزرداروئی

یك‌کمپانی بزرك بین‌المللی‌داروئی برای‌سرپرستی‌عده‌ای‌از‌نمایندگان علمی خود بیك سوپروایزر فروش باسابقه کار و آشنائی وسیع با آنتی‌بیوتیك ها نیاز دارد .

لطفا مشخصات‌کامل خورابا‌ذکر نشانی و شماره تلفن به صندوق پستی ۱۹۲۷ر۱۱ ارسال‌فرمائید.

خودروسازان‌ایران

شرکت‌صنعتی خودروسازان‌ایران

جهت کادر فنی افراد ذیل را با حقوق و مزایا از قبیل بیمه ، ایاب‌و ذهاب ، غذای ارزان‌قیمت‌و سود سهام استخدام مینماید .

۱ـ کارمند زمان سنج دیپلم فنی.
۲ـ مونتاژ کار با تجربه
۳ـ مکانیك باتجربه
٤ـ آهنکوب باتجربه
۵ـ ورشوبند باتجربه
٦ـ کارگر زن
۷ـ کارگر ساده

واجدین شرایط به کارگزینی شرکت واقع در کیلومتر ۸ جاده مخصوص کرج یا به تلفن های ۹۷۰۰۱۸ـ ٦٦۸۹۹۱ مراجعه فرمائید

شرکت ژولیت استخدام میکند

به یکنفر بانو تلفنچی و یکنفر بانو کمك حسابدار و یکنفر تعمیرکار دستگاههای صوتی‌و یکنفر بازاریاب جهت دستگاههای صوتی‌و‌یکنفر خدمتکار نیازمندیم .

طالبین به آدرس خیابان شاه چهارراه شیخ هادی ساختمان آرام طبقه سوم مراجعه فرمایند.

استخدام

یك شرکت تجارتی ژاپنی به افراد زیر نیازمند است :

۱ـ حسابدار مرد یك نفر
۲ـ منشی سه‌نفر

شرایط :
۱ـ تسلط به زبان انگلیسی
۲ـ برك معافیت یا خاتمه خدمت
۳ـ ملیت ایران

متقاضیان میتوانند مشخصات کامل خود رابه صندوق پستی ۱٦۳۷ـ۱۱ بفرستند

نماینده‌فروش برای استان‌زنجان

شرکت تولیدی مواد غذائی علاقمند است فروش محصولات خود را به شخص یا شرکت معتبری در استان زنجان نمایندگی فروش بدهد

اشخاص یا شرکت های مقیم که قادر بگرفتن نمایندگی و فروش محصولات غذائی در آنجا می باشند لازم است درعرض یك هفته به آدرس تهران خیابان بزرگمهر شماره ۱٤ طبقه اول مراجعه نمایند

تهران فارما

استخدام

وزیتورداروئی وآرایشی

تهران فارما بچند نفر وزیتور داروئی و آرایشی دیپلمه بطورتمام‌وقت جهت‌کاردرتهران و شهرستانهای مازندران ، کرمان، خوزستان ، کرمانشاه با حقوق مکفی ، پورسانت قابل‌ملاحظه هزینه اتومبیل‌و فوق‌العاده خارج از مرکز (برای وزیتور های شهرستانی) نیازمند است

داشتن اتومبیل(برای‌تهران) برك‌پایان‌خدمت سربازی و یا معافی دائم برای داوطلب‌استخدام ضروری است.

از متقاضیان درخواست میشود از ساعت ۸ الی ۱٤ بکارگزینی شرکت واقع درخیابان‌تخت جمشید غربی‌ـ چهارراه سهیل ـشماره ۱۲۸ مراجعه نمایند.

استخدام‌منشی

خانمی با حداقل ۲ سال سابقه کار جهت‌امورسکرتری مورد نیاز می‌ـ باشد تلفن۸۵۸۷۷٦

ویزیتورداروئی

شرکت الی‌لی‌لی ایران برای‌تکمیل کادر معرفان داروئی خوددرتهران تعدادی نماینده علمی تمام وقت را به همکاری دعوت مینماید . فقط کسانیکه تحصیلات دانشگاهی و یا سوابق ویزیت دارند .

از ساعت ۲ تا ۵ بعد از ظهر باتلفن ۸۳۵۹۱۸ تماس بگیرند .

AUDIT MANAGER

TEHRAN

Our client, a major Iranian Company in the aerospace industry, requires an internal audit manager to develop new systems and take over the responsibility for one of the company's expanding audit departments concerned with administration audit. The successful candidate will be Iranian and have the following :-

* Degree in Business Administration, or related area.
* Up to three (3) years managerial experience.
* An appreciation of computerised operations.
* Fluent English, both written and spoken.
* Military service completed.

Applicants should contact Iran Aircraft Insuctries, Personnel Dept., located at Pahlavi Ave., South of Park Saie, No. 1091, between 8.30 to 11.30 and 1.30 to 15.00 every day except on Thursdays.

آگهی مزایده

انجمن شاهنشاهی فلسفه ایران یك دستگاه ماشین شورلت ایران ۲۵۰۰ مدل ۵٤ با کولر و پخش‌صوت را ازطریق مزایده بفروش می‌رساند طالبین میتوانند همه روزه باستثنای روز های تعطیل از ساعت ۵ر۸ الی ٦بعدازظهر به امور اداری انجمن واقع درخیابان فرانسه کوچه‌نظامی پلاك ٦ مراجعه نمایند .

شرکت بزرك تجارتی افراد زیر را بهمکاری دعوت وباشرایط عالی استخدام مینماید :

۱ـ لیسانسیه آشنا به مکاتبات تجارتی به زبان انگلیسی جهت احراز پست مدیریت امور اداری یکنفر
۲ـ خانم ماشین نویس فارسی و لاتین باتجربه یکنفر
۳ـ ویزیتور با سوابق تحصیلی دررشته‌های فنی و تسلط بزبان انگلیسی یکنفر

لطفا برای تعیین وقت مصاحبه بین ساعات ۷½ صبح تا ۲½ بعدازظهر باستثنای روز های پنجشنبه با تلفن ۳۱٤۱۲۱ داخلی ۲۳ تماس حاصل نمایند . ۱ـ۳

آگهی استخدام

شرکت سهامی آتاکو یك‌نفر شیمیست یا لیسانس انستیتو تغذیه یا مدرك لیسانس در مواد غذائی تمام‌وقت با حقوق و مزایای خوب استخدام می‌نماید .

طالبین با شماره‌تلفن ۹۵٤٦۸٦ تماس‌حاصل نمایند .

A PART TIME TRANSLATOR WITH FLUENT KNOWLEDGE OF ITALIAN LANGUAGE IS URGENTLY NEEDED.
THOSE INTERESTED PLEASE CALL: 643444 - 641613
FOR INTERVIEW.

شرکت‌مهندسی الکترونیک
سهامی خاص

نیاز به یك دوشیزه یا بانوی با تجربه و آشنابه‌ماشین‌نویسی‌فارسی‌ولاتین‌جهت‌استخدام تمام وقت دارد تلفن ٦۲۳۷٤۳

استخدام‌تایپیست

یکنفر دوشیزه جهت تایپ و تلفن تمام‌وقت‌نیازمندیم تلفن٦٤٦۵۵۹

مهندسین‌مشاورماندرو

جهت کاردرتهران‌استخدام‌مینماید

۱ـ سکرتر با آشنائی کامل بتایپ فارسی و لاتین .
۲ـ راننده پایه ۲ شخصی با تجربه کافی در کار های فنی ومکانیکی برای تعیین وقت ملاقات از ساعت ۹ الی۱۷ باستثنای روز های تعطیل‌با تلفنهای ۸۵۰۲٦۰ـ ۸۵٤۱۸۹ ـ ۸٤۰۸۰٤تماس حاصل نمایند .

شرکت ساختمانی آ.ب.آ

بچند نفر مهندس راه و ساختمان با تجربه نیازمند است واجدین شرایط به امور اداری شرکت واقع در خیابان نادرشاه خیابان کامکار شماره ۳۳ مراجعه‌فرمایند.

آگهی استخدام

شرکت های سیمان تهران و سیمان شمال جهت کار در کارخانه های خود واقع درغنی‌آباد شهرری و جاده آبعلی افراد زیررا به‌همکاری دعوت مینماید.

۱ـمهندس مکانیك باسه‌سال سابقه کار
۲ـ مهندس معدن باسه‌سال سابقه کار
۳ـ مهندس شیمی باسه‌سال سابقه کار

واجدین شرایط میتوانند همه روزه بجز پنجشنبه و جمعه از ساعت ۸الی۱۵ بکارگزینی شرکت ها واقع‌در خیابان کوشك‌ارباب جمشید شمالی شماره ۵۷ مراجعه نمایند .

مهندسین آرشیتکت و محاسب

آماده تهیه نقشه های ساختمانی تلفن ٦٦۱۳۹۰

KARAZMA کارآزما

طرح واجرای سکو ها وهود آزمایشگاه

شرکت کارآزما

بزرگترین تولید کننده لوازم آموزشی و آزمایشگاهی آماده ارائه طرح و اجرای ان در بیمارستان‌هاـ آزمایشگاههای تحقیقاتی ـ دانشگاه ها و مدارس سراسر کشور می‌باشد

تلفن دفتر مرکزی٦٦۷۰۹٦
وتلفن‌کارخانه ۷۹۱۷۱۳

آگهی‌استخدام

شرکت مشاورین مدیریت وکامپیوتر

یك نفر مستخدم را جهت امور پیشخدمتی باشرایط زیراستخدام مینماید .

۱ـ تحصیلات ششم ابتدائی به‌بالا
۲ـ سن بین ۲۵ تا ۳۵ سال
۳ـ معافیت نظام یا برك خاتمه خدمت
٤ـ برك عدم سوءپیشینه
۵ـ دارا بودن ضامن معتبر

افراد آشنا بجزئی کارهای مکانیکی وبرقی مقدمتر می‌باشند .

داوطلبان واجد شرایط روز های شنبه تاچهارشنبه‌ازساعت ۸صبح الی ۱۲ واز ۲ الی ٤ بعدازظهر با در دست داشتن مدارك‌بالا به‌دفتر مرکزی شرکت واقع در امیر آباد شمالی روبروی پارك فرح خیابان نوذری شماره ۲۰ مراجعه نمایند

یك شرکت تولیدی

از افراد واجد شرایط زیرباحقوق ومزایای مکفی دعوت بهمکاری مینماید

۱ـ مسئول تدارکات و کارمند تدارکات‌آشنا به کلیه امور واردات ـ گشایش اعتبار و ترخیص کالا.
۲ـ آشنا بزبان انگلیسی در حد جوابگوئی مکاتبات
۳ـ حداقل ٤سال سابقه کار
٤ـ داشتن دیپلم کامل متوسطه ومعافیت غیر پزشکی

واجدین شرایط که دارای تحصیلات بالاترو یا سابقه کار بیشتری داشته باشند ارجحیت خواهند داشت متقاضیان میتوانندباذکر سوابق و میزان حقوق درخواستی با صندوق پستی ۱۷۳۲ـ۱۱ مکاتبه نمایند.

آگهی‌استخدام دیپلمه

چند نفر دیپلمه طبیعی یا ریاضی یابازرگانی که معافی نظام وظیفه داشته باشند جهت امور بازاریابی و سرپرستی تولید برای خدمت در تهران و شهرستانها موردنیاز است .

داوطلبین استخدام میتوانند هر روز از ساعت۱٤ الی ۱٦به شرکت سهامی کیوان‌خیابان حافظ ـ بالاتر از چهارراه یوسف‌آباد پلاك ٤٤۷ طبقه سوم ساختمان احسانی ، مراجعه‌فرمایند .

استخدام‌تحصیلدار

شرکت‌انگلیسی بیك‌نفر تحصیلدار باسوادباگواهینامه‌رانندگی‌موتور دنده‌ای ، برك خاتمه خدمت‌وضامن معتبر نیازمند است .

فقط واجدین شرایط

با تلفن ـ۸۲٤۱۷۸ از ۸ صبح الی ٤ بعداز ظهر غیر از پنجشنبه ها تماس بگیرند .

آگهی‌استخدام

شرکت سهامی مخمل و ابریشم کاشان

چند نفر منشی را با تحصیلات دیپلم و حداقل ۲ سال سابقه کار با حقوق ومزایای مکفی بهمکاری دعوت مینماید.

۱ـ آشنائی بزبان انگلیسی
۲ـ دانستن تایپ فارسی و لاتین
۳ـ حداکثر سن ۳۵ سال
٤ـ دارا بودن برگ پایان خدمت یا معافی دائم

واجدین شرایط به نشانی خیابان آریامهر شماره ۱۷طبقه سوم از ساعت ۸ صبح الی ۱۲ مراجعه فرمایند.

شرکت لرد الکترونیك افراد واجد شرایط زیر را با حقوق و مزایای مکفی به همکاری دعوت مینماید :

آبکار ـتراشکار ـجوشکار ـتکنیسین‌تاسیسات ساختمانی ـ تکنیسین درجه یك تلویزیون ـ تعمیرکار لباسشوئی ـ یخچال‌ـ کنترورل ـ سرویس کار تلویزیون(کرمان‌ـشیراز) تلفنچی‌ـ (بروجردـ رشت)

آدرس : کیلومتر۹جاده مخصوص کرج‌شرکت لردالکترونیك ۱ـ٦

نیازمندیهای اطلاعات

برای دادن آگهی تلفنی باشماره‌های ذیل تماس حاصل فرمائید

تلفنهای: ۳۱۱۲۲۴-۳۱۱۲۲۵-۳۱۱۲۱۹-۳۰۳۷۰۲

کارخانجات پارس توشیبا شما را بهمکاری دعوت میکند

کارمند ارشد کارگزینی برای شهرستان رشت.

دارای تحصیلات لیسانس درزمینه‌های علوم اداری، ارتباطات، بازرگانی و سایر رشته‌های مشابه، باتجربه کافی در امور استخدامی.

با ما می توانید با تلفن ۸۲۸۴۰۵ تماس حاصل فرمائید.

آگهی استخدام

معین نویس

تعدادی معین نویس فورا موردنیاز است علاقمندان لطفا به راهنمای ۵۸۷ روزنامه اطلاعات مکاتبه نمائید

ایران هوحست

«شرکت سهامی خاص»

به افراد زیر نیازمند است:

تایپیست فارسی

خانم تایپیست فارسی آشنا به زبان انگلیسی برای استخدام دائم یکنفر.

خانم تایپیست فارسی آشنا به زبان انگلیسی برای شش هفته یکنفر.

داوطلبین به کارگزینی ایران ـ هوحست واقع در امیرآباد شمالی مقابل پارک فرح طبقه ششم مراجعه فرمایند. تلفن: ۶۱۰۲۲۵ـ۶۱۰۲۲۴

تا ۵۰ درصد تخفیف مخصوص

تعدادی یخچال ـ آبگرمکن ـ کولر آبی ـ کولر گازی ـ تلویزیون لامپی ـ اجاق گاز ـ ماشین لباسشوئی ـ فریزر ـ بطری سردکن و بخاری از مدلهای قدیمی و یا بعلت عیوب مختصر از ۲۰ تا ۵۰ درصد تخفیف مخصوص آماده فروش است.

از علاقمندان خواهشمند است جهت بازدید اجناس فوق‌الذکر به انبار و تعمیرگاه شرکت سهامی فیروز ـ خیابان ـ آیزنهاور ـ خیابان جیحون (لشکری) تلفن های ۱۹ ـ ۹۵۳۰۱۵ آقای آگاهی مراجعه فرمایند

اطلاعیه

آگهی تشکیل مجمع عمومی فوق‌العاده

بدینوسیله از سهامداران شرکت بیمه البرز (سهامی عام) دعوت می شود برای شرکت در جلسه مجمع عمومی فوق‌العاده این شرکت که در ساعت ۶ بعدازظهر روز دوشنبه ۲۲ آذرماه ۲۵۳۵ درمحل شرکت واقع در خیابان سپهبد زاهدی شماره ۲۳۴ تشکیل میگردد با رعایت ماده ۸ اساسنامه شخصا یا بوسیله نماینده تام‌الاختیار خود طبق ماده ۱۱ اساسنامه حضور بهمرسانند

دستور جلسه:

۱ـ تصمیم و تصویب در مورد افزایش سرمایه
۲ـ شور و تصویب مواردمختلف

هیئت مدیره شرکت بیمه البرز (سهامی عام)

استخدام کارگر ساده

جهت کارخانه بی اف گودریچ ایران

با دستمزد حدود ۳۰۰ ریال

پس از پایان دوره موقت

بعلاوه

دستمزد تشویقی ـ سودویژه ـ وسیله ایاب و ذهاب ـ آموزش حین خدمت

شرایط استخدام:

سلامت کامل ـ معافیت غیر پزشکی یاپایان خدمت ـ سواد خواندن و نوشتن ـ حداکثر سن ۳۰ سال

طالبین میتوانندبادردست داشتن اصل شناسنامه ومدارک مربوطه از ساعت ۷ الی ۱۰٫۵ صبح به اداره استخدام شرکت واقع در خیابان آیزنهاور روبروی پپسی‌کولا جنب نمایشگاه سیتروئن مراجعه فرمایند.

نوسازی وعمران تهران استخدام میکند

نوسازی وعمران تهران برای تکمیل کادر کارکنان خودبه تعدادی نظافتچی ـ شیشه‌پاک‌کن پیشخدمت ـ اطاقدار ـ سرایدار و نگهبان با شرایط زیر نیاز دارد.

۱ـ حداقل تحصیلات ششم ابتدائی
۲ـ گواهی پایان خدمت وظیفه یابرگ معافی
۳ـ معرفی ضامن معتبر یاگذاردن وثیقه ملکی

از متقاضیان واجد شرایط دعوت میشود روز های شنبه و چهارشنبه بین ساعت ۹ صبح الی ۱۲ به اداره کارگزینی شرکت واقع در خیابان نخت‌جمشید ـ خیابان ملک‌الشعرای بهارشماره ۱۵ مراجعه نمایند.

شرکت آلومتک

(سهامی عام)

افراد زیر را با حقوق و مزایای مکفی به همکاری دعوت مینماید.

۱ـ خانم دیپلمه برای تصدی تلفن و کارهای دفتری با حداقل یك سال سابقه کار و آشنا به زبان انگلیسی.

۲ـ آقای دیپلمه برای انجام کارهای دفتری واحد فروش با حداقل یك سال سابقه کار.

متقاضیان میتوانندهمه روزه از ساعت ۲ الی ۴ بعد از ظهر با در دست داشتن مدارك لازم بشرکت آلومتك واقع در خیابان تخت‌جمشید شماره ۱۴۴۱ طبقه سوم مراجعه نمایند.

نوسازی وعمران تهران راننده استخدام میکند

نوسازی وعمران تهران برای تکمیل کادر پرسنلی و سرویس ایاب و ذهاب کارکنان خود به چند نفر راننده با این شرایط نیاز دارد.

۱ـ داشتن گواهینامه رانندگی پایه یکم با حد اقل یکسال سابقه
۲ـ حداقل تحصیلات ششم ابتدائی
۳ـ گواهی پایان خدمت وظیفه یابرگ معافی

از متقاضیان واجد شرایط دعوت می‌شود روز های شنبه تا چهارشنبه باستثنای تعطیلات رسمی بین ساعت ۹ صبح الی ۱۲ به اداره کارگزینی شرکت واقع در خیابان تخت‌جمشید ـ ملك‌الشعرای بهار ـ شماره ۱۵ مراجعه نمایند.

استخدام

کارگر

با استخدام در واحدهای گروه صنعتی مینو علاوه بر دریافت حقوق مکفی از مزایای زیر نیز برخوردار خواهید بود.

۱ـ استفاده از کمك هزینه مسکن.
۲ـ سهیم شدن درسود کارخانه
۳ـ غذای گرم و کامل بقیمت وفی‌العاده ارزان
۴ـ امکان استفاده از وام برای رفع احتیاجات ضروری
۵ـ استفاده از بیمه درمانی ـ حوادث ـ بازنشستگی
۶ـ استفاده از وام مسکن برابر ضوابط شرکت.
۷ـ امکان خرید مایحتاج از تعاونی باقساط و ارزان
۸ـ سرویس از تمام نقاط شهر به کارخانه و بالعکس.

۱ـ خیابان ۲۰ متری فلاح نبش ۱۶ متری حسنی دفتر استخدام مینو
۲ـ کارخانجات گروه صنعتی مینو کیلومتر ۸ جاده شمالی کرج

اطلاعیه شرکت جنرال تولز

شرکت جنرال تولز نمایندگی انحصاری کارخانجات شودانمارك در ایران باطلاع مشتریان میرساند کسانیکه قبلا ازدستگاههای شاتون تراش، سیلندرتراش، کف تراش، ثابت تراش، خریداری نموده‌اند برای تحویل مراجعه فرمایند.

آدرس شرکت جنرال تولز خیابان آیزنهاور پلاك ۶۴۱ تلفن های ۹۷۰۲۰۱ و ۹۷۰۷۵۸ و ۹۷۲۰۲۷ و یا با شماره تلکس ۰۲۱۵۷۱۳ تماس حاصل نمایند.

قابل توجه

شرکتها و کارخانجات موسسات و ادارات

سری جدید مینی بوسهای ۲۱ نفره مرسدس بنز باکولر و بدون کولر جهت فروش عرضه میگردد

تحویل فوری

نقد و اقساط

اخوان گلپایگانی

نشانی: انتهای خیابان شاهپور بعد از چهارراه مختاری پارکینك

اتوتوکل تلفن های:

۵۲۱۷۸۹-۵۲۰۴۷۱

قابل توجه مدیران

چاپخانه‌ها و موسسین چاپخانه‌های جدید

ضمن پیشنهاد فروش ماشین چاپ وصحافی بشرح زیر بشما:

انواع ماشین های چاپ افست کولر متال چهارورقی (دومأه کارکرده) و افست های سه ورقی و دوورقی رولند ویك‌ورقو نیمی سولنا یك‌رنك (دووسه سال کار کرده) وافست ـ هایدل‌برگ یك‌ورق و نیمی ودو ورقی تخت‌ولتر پرس ۵۲ و۷۲ و۷۷ سانت هایدل‌برگ وآلبرت ولترپرس چهار ورقی ژوهانسبورگ و آلبرت و یك ورقی ونیم ورقی ودو ورقی دستی‌وبرش های ۸۰ـ۹۰ـ۱۰۵ سانت وتاکنی دستی وانواع ماشین های صحافی و جعبه‌سازی و حروفچینی.

در تاسیس چاپخانه و خرید ماشین های چاپ مشورت بامارافراموش نکنید.

خوشقدم ۵۳۴۵۹۲ و ۵۳۰۹۴۷

یخسازی اسکاتسمن

SCOTSMAN

▲ ۵۰۰، ۲۰۰، ۱۰۰ کیلو

در ۲۴ ساعت وارد شد

فروشگاه منصور تلفن ۷۵۴۲۹۲ و ۷۶۲۵۲۷

فولکس واگن پاسات ال اس

۷۶ چهار درب رنگ شیری نمره بیمه شده و رادیو پخش وکاست مقطوع ۹۰ هزار تومان ۲۳۸۱۸۷

۱ـ۳ آ ـ ۱۷۹

جاگوار ۱۹۷۶ نو در اروپا

جاگوار ۶ سیلندر ۴ در فقط ۳هزار کیلو متر کارکرده کاملا نو فول در فرانسه بفروش می رسد تلفن ۶۸۳۹۸۷ روز یا ۶۸۲۸۵۹ شب

هیلمن

هیلمن نمره نشده فروشی ۹۳۵۳۵۲

۱ـ۵ آ ـ ۳۲۸

موستانگ ۷۰ فول بسیار تمیز مقطوع ۴۵ هزار تومان کندی خیابان پرچم شماره ۲ کلانی

۱ـ۲ آ ـ ۲۰۹

مینی ماینر ۱۰۰۰ مدل ۷۷ ترانزیت بدون گمرك و نمره تلفن ۳۳۵۴۹۸

اپل رکورد مدل ۵۸ دو درب بارادیو ۹۵ هزار ریال تلفن ۹۳۹۸۴۶

۱ـ۳

برای اتومبیل شما

توجه ـ توجه

فروشندگان وتعمیرکاران اطاقهای پیکان و مینی بوس ناسیونال کلیه قطعات بدنه موجود است تلفن ۳۵۹۴۶۹ تماس بخیر.

خرید اتومبیل

خرید اتومبیل

اتومبیل شمارا نقدا خریداریم ۲۸۵۲۳۸

۱ـ۱

کرایه اتومبیل

اتو آسیا

اتومبیل های تشریفاتی کرایه باراننده در ۲۴ ساعت درخدمت شماست تلفن ۷۵۴۹۸۰ و ۷۵۱۶۲۰

خیام بار

بارکش شهری ۵۲۱۱۵۰

۱ـ۲ آ ـ ۱۵۰

کایت تاکسی ۹۷۰۵۱۵ ـ ۱۷۵۱۰۱

ژوزف تاکسی ۶۵۵۶۱۵

اتومبیلهای آخرین سیستم تشریفاتی و پیکان بطور شبانه روزی و قرار دادی تهران و حومه ۶۵۰۴۹۶

شهاب سرویس ۹۷۸۳۱۹ و ۹۷۸۴۳۸

آی‌اس‌پی تاکسی شبانه‌روزی ۶۸۶۱۹۳

آسیا توریست تاکسی ۲۴ ساعته بااتومبیل های مدرن در اختیار شماست تلفن ۷۵۰۳۵۵ـ۷۵۰۹۰۱

تاکسی سرویس الیزابت بااتومبیلهای تشریفاتی مدرن با راننده و بدون راننده تلفن ۹۳۱۷۶۸

۸ـ۱

نیازمندیهای اطلاعات

۳۱۱۲۲۴-۳۱۱۲۲۵

آگهی مزایده

بانك ایرانشهر یك قطعه زمین بمساحت ۲۲۰ متر مربع واقع در خیابان پهلوی اراك و سرقفلی ۲باب‌مغازه واقع در بازار شهرستان اراك راازطریق مزایده بفروش‌می‌رساندخریداران می توانند برای بازدید از محلهای فوق و کسب اطلاعات لازم به شعبه این بانك در اراك مراجعه وبرك شرایط شرکت در مزایده را دریافت‌داشته پیشنهاد خود را حداکثر تا آخر وقت اداری روز بیستم آذرماه به شعبه اراك یابه اداره خدمات بانك ایرانشهر واقع در تهران خیابان‌پهلوی‌بین تخت طاوس وسه‌راه عباس‌آباد شماره ۹۵۵ ـ ۹۵۳ تسلیم نمایند.

بانك ایرانشهر

آگهی استخدام

شرکت برق منطقه‌ای اصفهان برای برق ناحیه کاشان پتعدادی متخصص با مشخصات‌زیر نیازفوری دارد :

۱ـ دیپلمه برق ، مکانیك یا ریاضی
۲ـ فوق دیپلم ، مکانیك یا ریاضی

شرائط

الف ـ متدین بیکی از ادیان (اسلام ـ مسیحی ـ کلیمی ـ زرتشتی) .
ب ـ پایان‌نامه خدمت مقدس سربازی یا معافیت دائم .
ج ـ برخورداری از سلامت کامل
ه ـ تجربه در امر تولید نیروی برق‌ارجح است .

قابل توجه‌دانش آموزان ششم‌طبیعی

به دانشگاه فکرکنید ، بگرفتن دیپلم اکتفا نکنید .

کلاسهای تك‌درس و تمام‌درس با کادری ممتاز ، شما را برای ورود به دانشگاه آماده می‌کند. نه‌گرفتن دیپلم، زیراشرط اساسی‌برای‌ورود به‌تحصیلات عالی معدل دیپلم شما خواهدبودما همراه‌باشماتارسیدن‌به موفقیت در امتحانات نهائی خواهیم بود .

شروع کلاسهای جدید اول آذرماه

محل ثبت‌نام وتهیه عالی‌ترین جزوات‌ششم طبیعی شفیع چلاجور فیزیك ، بزرگمهر ـ شیمی ، مستحفظ . تهران خیابان بهار دبیرستان ایران فردا تلفن ۷۵۶۰۱۰

اطلاعات

ویژه دانشجویان محصل خارج از کشور

هفته‌ای‌سه‌بار در سراسر دنیا در دسترس علاقمندان قرار میگیرد

آگهی مناقصه

شرکت سهامی مجتمع صنعتی گوشت فارس لوازم آبیاری قطره‌ای مصرفی سالیانه خود را با شرایط و مشخصات‌موجود در اداره‌بازرگانی این شرکت خریداری مینماید .

شرکت کنندگان در مناقصه میتوانند ضمن مراجعه باداره بازرگانی شرکت واقع درمرودشت و دریافت‌برگ مشخصات پیشنهادات خود راضمیمه یک برگ ضمانتنامه شرکت در مناقصه بمبلغ ۵٪ کل‌قیمت پیشنهادی حداکثر تا ساعت ۱۰ صبح روز ۳۵٫۹٫۷ بدفتر شرکت واقع در مجتمع ارسال نمائید

پیشنهادات واصله در ساعت۱۰ صبح روز ۳۵٫۹٫۷ مفتوح و حضور پیشنهاد دهندگان در جلسه‌مناقصه آزاد میباشد و مجتمع در رد یا قبول یک یا کلیه پیشنهادات مختار است.

شرکت سهامی مجتمع صنعتی گوشت‌فارس

۸۳۰٫م‌الف

تجدید آگهی مناقصه

شرکت سهامی مجتمع صنعتی‌گوشت فارس لوازم التحریر مصرفی سالیانه خود را با شرایط و مشخصات موجود دراداره بازرگانی‌این شرکت‌خریداری مینماید شرکت کنندگان در مناقصه می‌توانند ضمن مراجعه‌باداره‌بازرگانی شرکت واقع در مرودشت و دریافت برگ مشخصات پیشنهادات خودرا به ضمیمه یکبرگ ضمانتنامه شرکت در مناقصه بمبلغ۵٪ کل قیمت‌پیشنهادی حداکثر تا ساعت۱۰ صبح روز ـ ۳۵٫۹٫۱۰ بدفترشرکت‌واقع درمجتمع ارسال نمایند پیشنهاد های‌واصله‌در ساعت ۱۰ صبح روز ۳۵٫۹٫۱۱مفتوح و حضور پیشنهاد دهندگان در جلسه مناقصه آزاد میباشد و مجتمع درردیا قبول یك‌یا کلیه پیشنهادات مختار است.

شرکت سهامی مجتمع صنعتی گوشت فارس

دانشگاه‌صنعتی آریامهر دانشکده‌مهندسی‌سازه

آگهی پذیرش دانشجو برای دوره‌فوق‌لیسانس برای‌سال تحصیلی ۳۶ـ۲۵۳۵

شرایط ورود به‌دوره فوق لیسانس

۱ـ دارا بودن درجه لیسانس در یکی از رشته های مهندسی و یا علوم از یك دانشگاه ویا موسسه معتبر.
۲ـ دارا بودن برك خاتمه خدمت ویا معافی‌متولدین‌قبل‌از ۲۵۱۷(۱۳۳۷).
۳ـ پذیرفته شدن در امتحانات ورودی فوق لیسانس که در ساعت ۸ صبح روز پنجشنبه ۷ بهمن ماه ۲۵۳۵ بشرح‌زیر انجام میشود :

امتحان کتبی در سطح دروس‌دوره لیسانس دانشکده مهندسی سازه در :
۱ـ ریاضیات، ۲ـ مکانیك (استاتیك ودینامیك) ، ۳ـمکانیك جامدات ، ۴ـ تحلیل وطرح‌سازه‌ها .
۴ـ پذیرفته شدن‌درامتحان‌شفاهی
۵ـ دارا بودن تسلط کافی بزبان انگلیسی

مدارك لازم

۱ـ یك برك فتوکپی یا رونوشت شناسنامه
۲ـدو قطعه عکس ۴×۶ جدید با مشخصات داوطلب در پشت آن
۳ـقبض رسیدبانکی بمبلغ‌یکهزار ریال بحساب شماره ۹بانك عمران شعبه دانشگاه صنعتی آریامهر تهران. این مبلغ مسترد نخواهد شد.
۴ـ فتوکپی برك خاتمه خدمت یا معافی از آن . برای متولدین قبل از ۲۵۱۷ (۱۳۳۷).
۵ـ مدرك یا گواهی اتمام دوره لیسانس

داوطلبان واجد شرایط باید مدارك فوق‌وآدرس وشماره‌تلفن‌خود راتوسط پست سفارشی به ترتیبی‌که‌تا روزشنبه ۲بهمن ماه ۳۵ به آدرس زیر رسیده باشد ارسال دارند .

دفتر دانشکده مهندسی‌سازه ـ تهران ـ دانشگاه صنعتی آریامهر صندوق پستی۳۴۰۶ـامتحان‌ورودی فوق‌لیسانس

آگهی استخدام رسمی

دانشگاه اصفهان طبق مفاد قانون استخدام کشوری تعداده نفر تکنیسین دندانسازی را جهت خدمت در اصفهان ازطریق امتحان و مصاحبه بشرح زیر استخدام مینماید

عنوان طبقه شغلی	تعداد موردنیاز	شرایط احراز	گروه قطعی
تکنیسین دندانسازی	۵	داشتن مدرك پایان تحصیلات دوره اول متوسطه وگذراندن دو ساله هنرستان‌تکنیسین پروتز(دندانسازی)	۴

داوطلبان واجد شرایط می توانند برك درخواست‌ذیل این آگهی را تکمیل و با دو قطعه عکس ۴×۳ و رسید بانکی مبنی برپرداخت مبلغ سیصدوپنجاه ریال‌دریکی از شعب بانك ملی ایران بحساب شماره ۹۸۰ خزانه حداکثر تا ۱۰روز پس از انتشار این آگهی با پست‌سفارشی‌بنشانی اصفهان‌دانشگاه اداره‌کارگزینی ارسال نمایند . بمدارکی که فاقد رسید بانکی و یابعداز مهلت فوق به پست تحویل داده شود ترتیب‌اثرداده نخواهدشد «وجه ثبت نام بهیچوجه مسترد نخواهدشد» .

از داوطلبان واجد شرایط برای امتحان و مسابقه کتبا دعوت بعمل خواهد آمد .

برك درخواست شغل ازدانشگاه اصفهان

نام ـ نام خانوادگی ـ نام پدر
شماره شناسنامه ـ محل صدور ـ تاریخ تولد
مدرك تحصیلی ـ وضع خدمت نظام ـ داوطلب شغل
نشانی کامل ـ شهر ـ خیابان
کوچه ـ شماره منزل ـ شماره تلفن
امضاء داوطلب :

آگهی استخدام رسمی

دانشگاه رازی طبق مفاد قانون استخدام کشوری تعدادی را از طریق امتحان و مسابقه به شرح زیر استخدام میکند :

ردیف	عنوان طبقه شغل	محل جغرافیائی خدمت	تعداد موردنیاز	شرائط احراز	گروه تقسیمی مشاغل
۱ـ	منشی یك	کرمانشاه ۳ سنندج ۱	۴ نفر	دارا بودن مدرك دیپلم کامل متوسطه در رشته‌منشیگری ویا دیپلم و طی دوره منشیگری	۴
۲ـ	ماشین نویس فارسی ۲	کرمانشاه ۳ سنندج ۱	۴ نفر	دارابودن دیپلم‌کامل‌متوسطه و گواهینامه ماشین نویسی فارسی	۴
۳ـ	ماشین نویس فارسی و لاتین ۲	کرمانشاه ۳ سنندج ۱	۴ نفر	دارابودن دیپلم‌کامل‌متوسطه و گواهینامه ماشین نویسی فارسی و لاتین	۴
۴ـ	بایگان ۳	کرمانشاه ۳ سنندج ۱	۴ نفر	دارابودن دیپلم‌کامل‌متوسطه و طی کلاس بایگانی	۴
۵ـ	کارپرداز ۲	کرمانشاه ۳ سنندج ۱	۴ نفر	دارابودن دیپلم‌کامل‌متوسطه و طی دوره کار آموری در رمینه مربوط	۴
۶ـ	متصدی امور دفتری ۲	کرمانشاه ۳ سنندج ۱	۴ نفر	دارابودن دیپلم‌کامل‌متوسطه و طی دوره کارآموری‌در رمینه مربوط	۴
۷ـ	حسابدار یك	کرمانشاه ۴ سنندج ۱	۵ نفر	دارابودن دیپلم‌کامل‌متوسطه و طی دوره حسابداری مقدماتی و موفقیت درآن	۴
۸ـ	انباردار سه	کرمانشاه ۳ سنندج ۱	۴ نفر	دارابودن دیپلم کامل‌متوسطه وطی کلاس انبار داری	۴
۹ـ	کارگزین یك	کرمانشاه ۲ سنندج ۱	۳ نفر	دارابودن دیپلم کامل‌متوسطه و طی دوره کارآموری‌در رمینه مربوط	۴
۱۰ـ	تکنیسین تاسیسات (تکنیسین برق‌وتاسیسات)	کرمانشاه ۳ سنندج ۱	۴ نفر	دارابودن دیپلم کامل‌متوسطه در رشته‌مکانیك یاتاسیسات ریاضی،طبیعی و یا یکی از رشته های آهنگری فلز کاری ،برق و ماشین	۴

داوطلبان واجد شرائط میتوانند برك درخواست ذیل‌این آگهی‌را تکمیل کنند و با دوقطعه از آخرین عکس ۴×۳ خودو رسید بانکی مبنی برپرداخت مبلغ ۳۵۰ ریال در یکی از شعب بانك ملی‌ایران‌به‌حساب‌شماره ۹۸۰ خزانه‌نزد بانك مرکزی ایران بعنوان «حساب حق‌ثبت نام داوطلبان استخدام» ، حداکثر تا ده روز بعداز انتشار این آگهی با پست سفارشی به نشانی کرمانشاه دانشگاه رازی ـ امور اداری ارسال دارند. به مدارکی که‌فاقد رسید بانکی باشدو یابعد از این مهلت به‌پست‌تحویل داده شودترتیب اثر داده نخواهد شد.
(وجه مذکور بهیچوجه مسترد نمیشود).
پروانه ورود به جلسه امتحان و مسابقه در تاریخ۳۵٫۹٫۲۴ در محل فوق بین داوطلبان توزیع خواهد شد ،تاریخ‌و محل امتحان و مسابقه در پروانه مذکور درج شده‌است.

نام خانوادگی ـ نام ـ نام پدر ـ شماره شناسنامه
محل صدور ـ تاریخ تولد ـ مدرك و رشته تحصیلی
وضع خدمت وظیفه ـ داوطلب شغل (فقط یك‌شغل) ـ محل جغرافیائی
نشانی کامل : شهر ـ خیابان ـ کوچه ـ شماره منزل
تلفن ـ امضاء داوطلب
م‌الف ۲۰۳۳۰ ـ ۱ـ۲

دانشگاه رازی

نیازمندی‌های اطلاعات تلفنی آگهی قبول میکند

تلفنهای ۳۱۱۲۲۴ـ۳۱۱۲۲۵ ـ ۳۱۱۲۲۹ـ۳۱۱۲۳۰

بفروش میرسد

اتومبیل بیوك اسکایلارك‌مشکی مدل ۱۹۷۱ چهاردرشش سیلندربا ۱۵۰۰۰۰ کیلومتر کارکرد و معافیت گمرکی در وضع خوب بطور مزایده به فروش میرسد. علاقمندان میتوانند ماشین‌مزبور را همه‌روزه ازساعت ۸ تا ۲ بعدازظهر درسفارت هند واقع در خیابان صبای شمالی شماره ۱۶۶ ملاحظه نمایند .

طالبین بایدقیمت‌پیشنهادی‌خودرا در پاکت لاك‌و مهر شده حداکثر تاساعت ۱۰صبح روزسوم آذرماه ۲۵۳۵ به دفتر سفارت هند تسلیم‌دارند.

کمشده

کیف دستی اینجانب محمد ناصر آذین محتوی مقداری پول کارت شناسائی و سند مفقود شده از یابنده تقاضا دارم با تلفن های ۳۴۵۳۳۴ یا ۷۹۷۷۶۵ تماس بگیرند.
۱ـ۱

چك شماره ۰۱۶۲۵۸۳ بانك اعتبارات ایران شعبه ایرانشهر به مبلغ ۱۰۰ هزار ریال مفقود شده که از درجه اعتبار ساقط است .
۱ـ۱

چکهای شماره ۲۷۸۵۲۵ الی ۲۷۸۵۵۰ از حساب جاری شماره ۴۳۷۷۲بانك ملی ایران شعبه مرکزی و چکهای شماره ۱۹۱۴۲۵ الی ۱۹۱۴۵۰از حسابجاری شماره ۸۸۳ بانك تهران شعبه مرکزی چهار راه استانبول مربوط به ۲۴ سال قبل مفقود شده از اعتبارساقط است.

حسین زهسازیان
آ ـ ۶۲۲۰

چك شماره ۸۵۹۴۸۹ عهده حساب جاری ۸۲۵۴ بانك ملی‌ژاله‌بتاریخ ۲۵٫۱۲٫۵۳ بمبلغ هشتصد هزار ریال‌تمام مفقود گردیده از درجه‌اعتبار ساقط است.
آ ـ ۶۳۶۳

کارت‌بازرگانی بشماره۳۹۱۱۳ـ ۹۲۹۴۶۹ بنام حسین عبدالی مفقود شده واز درجه اعتبار ساقط است.
آ ـ ۱۴۴۳۷

پیدا شده

کیف مشکی زنانه که محتوی آن مقداری وسایل شخصی است بدون پول دو ماه قبل در خیابان پهلوی شجاعی‌پیدا شده برای دریافت آن با ذکر نشانی بتلفن ۶۲۸۶۹۶ مراجعه شود.
۱ـ۱

نیازمندیهای اطلاعات تلفنی آگهی میپذیرد

۳۱۱۲۲۴
۳۱۱۲۲۵
۳۱۱۲۲۹
۳۱۱۲۳۰

آگهی استخدام

افراد واجد شرایط زیر با حقوق ومزایای شایسته استخدام‌می‌شوند.

۱ـ مدیرامورمالی دارای فوق لیسانس یا لیسانس‌حسابداری با حداقل ۵ سال سابقه کار .

۲ـ حسابدار با حداقل ۲سال سابقه کار

۳ـ ماشین نویس فارسی

۴ـ تلفنچی

۵ـ مونتاژکار ماشینهای صنعتی

۶ـ اپراتور تلکس

۷ـ نقشه کش فنی

داشتن برك انجام خدمت نظام وظیفه یا معافی ضروری است .
واجدین شرایط می‌توانند همه روزه از ساعت ۴ تا ۷ بعداز ظهر به خیابان یوسف آباد بالا نبش خیابان ۴۶ شماره ۳۶۴ شرکت شاتودوبوته مراجعه نمایند .
آ ـ ۲۰۱

برگزیده‌ای از میان نامه ها

از : مهندس قاسمی‌نژاد

من برای پاریسی‌ها دل نمی‌سوزانم

در روزنامه اطلاعات مورخ پانزدهم آبانماه در صفحه ۶ مقاله‌ای از آقای دکتر انور خامه‌ای تحت عنوان «پاریس، شهر خرانیهای سرسام‌آور» چاپ شده بود که موجب تعجب و تاثر من شد.

تاثر من از دو بابت بود، اول اینکه چطور نویسنده مشکلات و گرفتاریهای مردم طبقه متوسط هموطنش را فراموش کرده و به فکر ولخرجیهای یکعده پولدار که نصف عمرشان را در پاریس و لندن و سویس و آمریکا میگذرانند افتاده است ؟

بنظر من آقا یا خانمی که حتی برای خرید چند دست لباس راهی اروپا میشوند ، هم در جریان قیمت های روز هستند و هم اینکه غصه ولخرجی هایش را هرگز نمیخورند چون این گروه کمی مقتصد بودند هزینه ایاب و ذهاب و پاسپورت و خرجهای هتل وغیره را میدادند ، در همین ایران خودمان بهترین البسه را میخریدند . موضوع دوم که باعث تاسف من شد تجدید خاطره‌ای بود که ایشان را بیاد گرانی در پاریس انداخته بود. خواندن این قسمت از مقاله نیز هرکسی را بیاد یکمقایسه بین پاریس و یکی از شهر های خودمان ، مثلا تهران میاندازد.

من از آقای دکتر گله‌ای دارم، میخواهم بپرسم آیا ایشان که صعود قیمت کرایه اتوبوس و تاکسی و مواد غذائی پاریس را دیده و حساب کرده‌اند منحنی صعودی قیمت های زمین و کرایه منزل و تاکسی های خودمان را فراموش کرده‌اند ؟ در کجای فرانسه قیمت یکمترمربع زمین که ۱۰ سال قبل ۲۰۰ فرانک بوده حالا ۲ هزار فرانک شده است . فکر میکنم ما از این بابت نه تنها از فرانسویها بلکه از تمام دنیا جلوتر هستیم و اگر اغراق نکویم قیمت زمین نسبت به ۱۰ سال پیش در ایران ۲۰ برابر هیشده‌است . کرایه آپارتمانی که در ۱۰ سال پیش در فلان شهرستان ماهانه ۴۰۰ تومان بود هم‌اکنون به ۲۴۰۰ تومان رسیده‌است . نویسنده مقاله از قیمت کرایه تاکسی پاریس گله کرده بود تاجائیکه من بیاد دارم در تهران دسال پیش رانندگان تاکسی فاصله میدان شهناز و توپخانه را فقط یک تومان حساب میکردند . در حالیکه در شرایط کنونی اگر معجزه شود تاکسی خالی گیر بیاید مسافران حاضرند همین فاصله را ده برابر یعنی ده تومان بدهند آنهم بشرط اینکه هرمسیری را انتخاب کرد اعتراضی نکنند در را آهسته به بندند ، سیگار نکشند ، آهنگ های بدتنبانی و جلف ضبط کاست راننده را بشنود و خلاصه هرچه آقای راننده گفت با رنگ و روی پریده و قیافه حق بجانب قبول کنند .

بیاد دارم ۱۰ سال قبل رستورانهای ما بهترین چلوکباب را با تخم مرغ و گوجه فرنگی و پیاز وسبزی فقط ۵ تومان حساب میکردند و حالا در عوض هرکوشت نیمپخته‌ای را در روی هرمیز کثیفی با هزار اکراه و بی‌حرمتی جلوی مشتری پرت میکنند و ۲۰ تومان هم میخواهند . اگر کمتر از ۵ تومان هم انعام بدهی آنچنان چپ چپ نگاه خواهند کرد که فکر میکنی همین حالاست که خودت و سکه‌هایت را از پنجره به بیرون پرتاب کند .

همچنین بیاد دارم که ده سال قبل من بعنوان یکنقشه‌بردار ماهانه ۳ هزار تومان حقوق میگرفتم و حالا پس از سالها تحصیل و کار و تجربه‌بعنوان یک مهندس کارمند فقط ۴ هزار و پانصد تومان‌میگیرم حالا امیدوارم آقای دکترانور خامه‌ای متوجه بشوند که من چرا دلم برای پاریسی‌ها و حتی توریستهایش نسوخته و شهر گرانیهای سرسام‌آور را در همین وطن خودم جستجو میکنم .

خوانندگان مینویسند

بیمارستان بیمه

پدرم که کارمند بازنشسته و بیمه خدمت درمانی است، روز یکشنبه ۹ آبان بعلت پاره شدن قسمتی از اثنی‌عشر در بیمارستان رضا پهلوی تحت عمل جراحی قرار گرفت. بعد از عمل تصمیم گرفتیم که او را به یک بیمارستان خصوصی که طرف قرارداد با سازمان خدمات درمانی است ببریم. بهمر بیمارستان که سرزدیم او را نپذیرفتند و بناچار او را به همان بیمارستان اولی رساندیم.

منصوره

اجاره خانه‌های قدیمی

اجاره خانه‌های قدیمی فوق‌العاده بالارفته است و حتی می‌توان گفت که از کرایه خانه‌های جدید ونوساز هم بیشتر شده است، اجاره یک خانه کلنگی که سه‌سال پیش حداکثر چهارصد تومان بوده‌است در حال حاضر به ۴ هزار تومان رسیده است.

صمد عسکری و ۷۵ امضاء دیگر
شعور اجتماعی نه مدرک تحصیلی

در اطلاعات پنجشنبه ۲۰ آبان صفحه ۶ دکتر انور خامه‌ای مطلبی نوشته بود در باره اینکه یک دکتر با دندان بینی یک نفر مهندس را در هتل آریاشرایتون گاز گرفته است. تعجب نویسنده مقاله از این‌بود که چرا چنین شخصیت‌هائی در چنان جائی دست باین عمل زننده زدند، اولا که این دلیل نمی‌شود هرکس به هتل مجلل رفت آدم با شخصیتی باشد. و ثانیا مگر مهندس ودکتر شدن دلیل برشعور اجتماعی و تشخص است. چه بسا چنین افرادی ازنظر اخلاقی حتی از یک آدم بی‌سواد هم‌پائین‌تر باشند.

عباس معصومی

زنم آفت کیف من ...

بقیه‌ازصفحه ۷

متوجه میشوم که زنم پول از کیفم برداشته است . علاوه بر این هر وقت با زنم برای خرید به فروشگاهی میروم او حتی اگر قرار باشد یک روسری‌هم بدزدد ،میدزدد ، در حالیکه من از آن فروشگاه در همانروز شاید هزار تومان خرید کرده

من تاکنون درباره‌این مساله به همسرم چیزی نگفته‌ام و هیچ بروی او نیاورده‌ام اما همیشه از این موضوع رنج میبرم و قلبا ناراحت هستم مرا راهنمائی کنید که چکارکنم همسرم این عادت زشت از سرش بیفتد .

به عقیده‌روانشناسان نگرانی آقای «دکتر د» کاملا بجا و منطقی است زیرا وقتی یک مرد احساس کند که نمی‌تواند ازبعضی جهات نسبت به همسرش اطمینان خاطر داشته باشد و مثلا مجبور باشد کیف پولش را از او پنهان کند ، یا اینکه همیشه دردهن خود تصور یک فاجعه وآبروریزی را ببردازند زندگی برای او تلخ وناگوار میشود . البته خانمهائی که مبادرت به چنین اعمال‌زننده‌ئی می کنند از نظر روانی بیمارهستند وباید تحت نظر یکروانپزشک مورد معالجه قرارگیرند .

بابررسی کلی در این زمینه مشخص میشود که مبادرت به چنین عملی از طرف بعضی از خانمها صرفا مربوط به نوعی بیماری روانی میشود که از نظر روانپزشکان قابل درمان ومعالجه است . اما اگر سرقت اجناس از فروشگاهها بمنظور بهره‌برداری مالی باشد امری جداگانه دارد که می‌بایست در مورد چنین دزدهایی قانون تصمیم بگیرد . خانمی که از کیف همسرش بدون اجازه پول برمیدارد مسلما این پول راصرف مخارج خانه و خریدلوازم‌ضروری منزل می‌کند ، یعنی اگرازهمسرش هم تقاضا کند تاچنین پولی راباو بدهد حتما اومی‌پذیرد و بنابراین چنین اقدامی ضرورت ندارد ودر عین‌حال زننده‌است .

دکتر شکرالله‌طریقتی روانپزشک می‌گوید : خانمهائی که نیازمادی ندارند اما ازجیب همسرشان پول برمی‌دارند و یا احیانا کالای بی قالبیتی را ازیک فروشگاه می‌ربایند از نظر روانی به سه گروه‌مشخص تقسیم‌میشوند . درزمانی که‌وجدان اخلاقی فرمهیگیرد ، ممکن است حفره‌ئی درآن ایجاد شود که موجب پیداشدن رفتار غیر عادی مشخص و خاصی شود. مثل همان دزدیدن روسری یا جوراب‌بوسیله یک خانم ثروتمند یابرداشتن کتاب از کتابفروشی ، درحالیکه ممکن است در منزل خانم کتابخانه غنی وبزرگی داشته باشد.

حرف‌هایی از آنسوی سیم!

مشکلات خودرا با «اطلاعات» درمیان بگذارید :

تلفن : ۳۲۸۴۶۷ هر روز باستثنای (پنجشنبه‌ها) از ساعت شش تا هشت ونیم بعداز ظهر

★ یوسف تحصیلی:
در بعضی از خیابانهای تهران دیوارهای‌فرسوده و غیر مطمئنی که در حال فروریختن است قرار دارد وهنگام بارندگی احتمال دارد براثرسقوط این‌دیوار ها فاجعه‌ای رخ دهد مثلا در خیابان شیرخورشید خیابان حق شناس ـ پشت بانک ملی یک چنین‌دیوار خطرناکی وجود دارد .

★ محمد هادیان :
۳ سال‌است‌که خیابان بهرام در قلهک را بمنظور لوله‌کشی آب کنده‌اند اما هنوز سطح‌خیابان راترمیم نکرده‌اند . ضمنا‌یک‌گودال بزرگ در همین خیابان وجوددارد که بصورت زباله‌دانی درآمده است .

★ علی اصغر رمضانی از قزوین :
در تقاطع نواب و خیابان بوعلی قطعه زمینی وجود دارد که‌اخیرا به منظور اسفالت کردن آن زمین را کنده‌اند اما هنوز آن را اسفالت نکرده‌اند وبافرا رسیدن فصل زمستان و ریزش برف‌وباران‌این‌زمین به‌لجنزار تبدیل خواهد شد .

★ خانم عصمت :
سکه های یادگاری که بانک مرکزی توزیع می‌کند همان روزاول کمیاب می شود اما چند روزبعد تعداد زیادی از همان سکه هارا می توان در بساط صرافها پیداکرد .

★ ایراندخت نهرودی:
در دبیرستان ورجاوند ۲۰۰ نفر نام نوشته‌اند اما اخیرا مسئولان‌این‌مدرسه اعلام کرده‌اند که‌رشته‌فنی در اینجا تدریس نمیشود

بنابراین تکلیف‌کسانیکه میخواهند در رشته فنی درس بخوانند چیست ؟

★ سرهنگ غلامرضا خوشگو:
یک دستگاه فریزر ازیک کارخانه داخلی خریدم امااز‌همانروز اول‌خراب بوده یکبارآمدند تعمیر کردند، اما مجددا ازکار افتاد بار دوم فریزر را بردندکارخانه وباوجودی که ۵ سال ضمانت دارد بابت تعمیرآن ۱۲۰ تومان ازمن گرفتند. تازه بازهم آنرادرست نکردند و ۱۲۰ تومان راهم بابت‌تعویض دستگیره آن‌مطالبه‌کردند. چرا صنایع داخلی کنترل نمی‌شوند.

★ محمد عصملی :
در خیابان هاشمی اکثر شب ها برق خاموش است.

در حالیکه سایر خیابان ها ازنور کافی برخوردارا‌ست

علت خاموشی بیابی در این خیابان چیست ؟

احمد برهمی‌از کرمانشاه:
بعداز۹سال جادمکربندی کرمانشاه اسفالت شد آمابه علت‌صرفه‌جوئی یابی‌توجهی تعداد ٤ پلی که در این‌مسیر قرار دارد بالاتر از سطح اسفالت قرار گرفته است و

برای اتومبیل هائی که با سرعت حرکت میکنند‌خطرات زیادی می آفریند .

★ عذرا معتمدی :
بعضی‌ازمدارس ابتدائی‌به دانش آموزان تکالیف‌شبانه زیاد می‌دهند. بطوری‌که‌بجه ها باید تا نیمه های شب بیدار بمانندو مشق‌بنویسند.

★ داریوش روح بخشیان:
در تقاطع‌خیابان خراسان وخیابان ری چراغ راهنما وجود ندارد ، از آنجائی‌که چند دبیرستان در این‌منطقه قرار دارد خطرات زیادی دانش آموزان را تهدید می کند ، لذا نصب چراغ‌راهنما در این تقاطع کاملا ضروری است .

★ خانم طاهره :
در خیابان میرداماد چند روز پیش صبح زود ولتاژ برق بالا رفت و همه لامپ های منزل باضافه لامپ های

تلویزیون سوخت و مشعل شوفاژ هم از کار افتاد ، آیا من میتوانم از شرکت برق تقاضای خسارت کنم .

و سیروس سراج:
در سال ۲۵۲۵ بعد از گذراندن یک دوره تخصصی یک ساله ، من و عده‌ئی‌دیگر جزو کارمندان فنی و ثابت راه آهن درآمدیم ، درسال ۲۵۳۲مارا به استخدام‌رسمی درآورند ، اما هفت سال سابقه خدمت همه را نادیده گرفتند به سازمان امور استخدامی نامه نوشتیم و آنها جواب دادند که چون استخدام شما بدون اجازه این سازمان بوده است‌سابقه کارتان به حساب نمی آید.

★ عزیزاله حقیقی :
سه شب متوالی است که برق منطقه بولوار الیزابت از ساعت ٦ تا ٨ شب قطع میشود . وقتی‌به منطقه‌برق دانشگاه تلفن میزنیم میگویند که خودمان میدانیم برق رفته است اما از اینکه چه موقع برق میاید اطلاعی نداریم .

★ خانم ایوبی :
نزد یکی از چشم پزشکان بیمه رفتم و او بعد ازمعاینه ٤٠ تومان از من حق‌ویزیت گرفت در حالیکه این‌پزشک بالای تابلوی مطب خود نوشته است که پزشک بیمه فرهنگیان و کارمندان‌دولت. من هم البته بیمه هستم .

★ محمد علی آذرهوش:
در مورد اصلاح قانون استخدام کشوری ، کارکنان دولت‌تقاضادارند قسمت‌آخر ماده ۱۳۳۵ را که مربوط به کسر پایه کارمندان میشود حذف کنند .

نمایشگاه جهانی عکس

برای اولین بار نمایشگاه جهانی عکس تحت عنوان «راه بهشت» با اهتمام هواپیمائی ملی ایران «هما» درایران برگزار میگردد. دراین نمایشگاه ۴۳۴ عکس از ۱۷۰ عکاس از ۸۶ کشور جهان درمعرض نمایش قرارمیگیرد و ۳۶۷ موزه از ۵۱ کشور دنیا درتهیه آن همکاری داشته اند.

هواپیمائی ملی ایران ازکلیه علاقمندان دعوت میکند تا ازاین نمایشگاه بزرگ واستثنائی دیدن فرمایند. ۳ ـ ۱۲ آذر ماه ۲۵۳۵ شاهنشاهی باشگاه دانشگاه تهران ـ در ورودی غربی خیابان

۲۱ آذر. ازساعت ۱ تا ۷/۳۰ بعدازظهر

هواپیمائی ملی ایران «هما» درخدمت هنر

هواپیمائی ملی ایران «هما»

وزارت آموزش و پرورش
اداره کل آموزش و پرورش آذربایجان شرقی

آگهی نوبت دوم

پیرو آگهی مناقصه ۴۲۶۷۸ ـ ۶ر۸ر۲۵۳۵ چون بسه قلم از مواد تغذیه رایدان
دانش آموزان مدارس تبریز پیشنهاد قابل قبولی واصل نشده بود علیهذا برای تهیه و خرید سه فقره میوه بشرح زیر :
آگهی مناقصه ... میشود:
۱ـ ۴۲۰ تن سیب لبنانی خارجی اعلا ٦ تا ۷ عدد یک کیلو در بسته بندی های ۸۰ تائی طبق نمونه (غیر از نوع‌ترکیه) .
۲ـ ۴۲۰ تن پرتقال خارجی اعلام تخم واشنگتن یا جافا یا نوع مشابه دیگری که‌از نظر کیفیت به تشخیص کمیته تغذیه معادل‌آنها باشد ۵ تا ٦ عددی یک کیلو در بسته بندی های ۸۸ تائی طبق نمونه .
۳ـ ۴۲۰ تن موز اعلای سومالی یا چکیتا حدود ۵ عددی یک کیلو در بسته‌بندی های ۱۰۰ تائی طبق نمونه .
شرایط : ۱ـ داوطلبان میتوانند بامراجعه به آموزش و پرورش آذربایجان شرقی‌جهت رویت نمونه ها و اطلاع شرایط شرکت در مناقصه همچنین ملاحظه نمونه قراردادی که در صورت برنده‌شدن منعقدو امضاء خواهد شد پیشنهادات خود را تنظیم و در پاکت‌های سربسته حاوی ضمانت نامه بانکی معادل حداقل ۵ درصد میزان کل پیشنهادی خود حداکثر به فاصله مدت ده روز از تاریخ انتشار آگهی در روزنامه به دبیرخانه اداره کل واقعدر تبریز ـ خیابان کوروش‌کبیر تسلیم و رسید دریافت نمایندپیشنهادات واصله در ساعت ۸ صبح روز بعد باحضور کمیسیون مربوط باز وخوانده خواهد شدو کمیسیون در رد یا قبول یک یا چند یا کلیه پیشنهادات مختار است :
۲ـ به پیشنهادات فاقدسپرده ، مشروط ـ مخدوش ـ مبهم ـ ناقص و ناخوانا ترتیب اثر داده نخواهد شد. اجناس به تدریج و برابر با احتیاجات به انبار های آموزش و پرورش واقع در شهر تبریز تحویل خواهد شد .
۳ـ کلیه هزینه ها ی‌متعلقه از قبیل‌هزینه درج آگهی در روزنامه ـ مالیات عوارض و هزینه های حمل‌به عهده برنده مناقصه می باشد .
٤ـ قیمت های پیشنهادی اجناس مورد آگهی نباید از میزان‌نرخ‌روز کمیته نرخ‌گذاری تبریز تجاوز نماید .
۵ـ مدت تحویل اجناس از تاریخ‌انعقاد قرارداد لغایت ۱۵اردیبهشت‌ماه ۲۵۳۶خواهد بود .
٦ـ اداره آموزش و پرورش میتواندتا میزان ۲۵ درصد از هریک از اجناس مورد آگهی را کمتر یا زیادتر خریداری‌نماید .
۷ـ شرکت کنندگان در مناقصه میتوانند به یک یا دو و یا هرسه از مواد مذکوربطور یک جا یا جداگانه پیشنهاد دهند .
۸ـ برندگان مناقصه‌کسانی خواهندبود که قیمت های پیشنهادیشان در هریک ازاقلام مزبور علیحده از سایرین کمتر باشد.
۹ـ بهای هرکیلو خالص میوه‌جات باید به تفکیک پیشنهادات قید شود .
تذکر : سپرده بانکی فقط ضمانت‌نامه خواهد شد و به هیچوجه چک پذیرفته نمی شود .

مدیر کل آموزش و پرورش آذربایجانشرقی ـ مجیدی

آئین ملی بزرگداشت پنجاه سال شاهنشاهی سلسلهٔ پهلوی

آقای آزمایش مدیر عامل کارخانجات صنایع فلزی و تولید وسائل خانگی آزمایش:

بزرگترین و مدرنترین واحد صنعتی و تولیدی آزمایش در شیراز در دست ایجاد است

در کنار این کارخانجات بزرگ صنعتی در شیراز بزرگترین مجتمع آموزشی فنی و تخصصی کارگران بوجود میاید

اکنون مجتمع بسیار عظیم صنایع فلزی آزمایش با تولید انواع و اقسام وسائل گوناگون خانگی از قبیل: یخچال، اجاق گاز، لباسشوئی، آبگرمکن، کولر، بخاری، تلویزیون رنگی و ... که منطبق با استاندارد جهانی است ضمن تامین بخش وسیعی از نیازهای داخلی قدم ببازار کشور های همجوار نهاده و در صدور محصولات صنعتی آزمایش به بازار کشورهای حوزه خلیج فارس به رقابت با محصولات کشور های اروپائی پرداخته است.

★ آقای محسن آزمایش مدیر عامل کارخانجات آزمایش در آئین ملی بزرگداشت پنجاهمین سال شاهنشاهی پهلوی از پیشرفت های همه جانبه و تحسین انگیز کشور در این دوران شکوفای رستاخیز سخن گفت و ضمن مقایسه دوران گذشته با عصر طلائی کنونی اظهار داشت: اگر مشکلی هم پیش بیاید در نتیجه پیشرفتهای شتابناک فعلی است که فرصت و مجال کافی برای رسیدگی بهمه امور را باقی نمی گذارد.

تلگراف شهری

کاخ نیاوران

پیشگاه مبارک اعلیحضرت همایون شاهنشاه آریامهر

کارگران، کارمندان و هیئت مدیره شرکت کارخانه های صنعتی آزمایش (سهامی عام) با کمال مباهات و افتخار آئین بزرگداشت پنجاه سال سلطنت خاندان جلیل پهلوی را به خاکپای همایونی تبریک عرض می نمایند کارخانه های صنعتی آزمایش که از پدیده های دوران درخشان و شکوهمند سلطنت پهلوی است تاسیس، توسعه وتکمیل خود را مرهون توجهات داهیانه آن رهبر خردمند می داند و ایمان راسخ دارد که درلوای رستاخیز وایمان به نظام شاهنشاهی، قانون اساسی و انقلاب مقدس شاه و مردم به ترقیات و پیشرفت های بیشتری نائل خواهیم گردید. سلامت ذات اقدس همایونی و جاودانگی سلطنت پهلوی را از درگاه احدیت خواستار است.

جان نثار ـ محسن آزمایش

★ آقای منوچهر آزمون وزیر کار و امور اجتماعی ایران در جشن فرخنده کارخانجات آزمایش گفت: آموزش فنی و کسب مهارت، آموزش سیاسی و آگاهی به فلسفه انقلاب ایران و نظم و انضباط در جامعه کارگری باعث میگردد که کارگر ایرانی پیشتاز و پیشاهنگ اجرای اصل انقلاب ایران مبنی بر صنعتی شدن کشور باشد.

هماهنگ با توسعه همه جانبه و پیشرفت های تحسین انگیزی که درهمه شئون کشور حاصل میگردد گروه صنعتی کارخانجات آزمایش فعالیت های خود را توسعه میدهد و برمیزان محصولات کارخانجات خودمیافزاید تا حاصل تلاش آنها که بدست ایرانی و برای ایرانی است با جهش های پی در پی ایران بسوی رشد و ترقی و تکامل و عظمت همگام باشد ...

عصر روز چهارشنبه ۲۶ آبان ماه جاری مدیران و کارکنان و حدود دو هزار نفر کارگران کارخانجات گروه صنایع فلزی آزمایش و خانواده هایشان آئین ملی بزرگداشت پنجاه سال شاهنشاهی پرافتخار پهلوی را طی مراسم شکوهمندی جشن گرفتند.

این جشن پرشکوه و فرخنده با حضور آقای آزمون وزیر کار و امور اجتماعی، چندین نفر از آقایان سناتورها و نمایندگان مجلس شورای ملی، نمایندگان اتاق بازرگانی، ارباب جراید و نمایندگان و گزارشگران وسائل ارتباط جمعی در محل کارخانجات آزمایش واقع در جاده آبطی ترتیب یافت ...

در مراسم پرشکوه آئین ملی بزرگداشت ۵۰ سال شاهنشاهی پهلوی در محل کارخانجات آزمایش سرتاسر محوطه بسیار وسیع این مجتمع صنایع فلزی و واحد عظیم تولیدات وسائل خانگی بطرز بسیار زیبا و باشکوهی آذین بندی و چراغانی شده بود و علاوه بر صد ها کارکنان کارخانجات آزمایش و آقایان وزیر کار و سناتور ها و نمایندگان مجلس شورای ملی، گروهی از مقامات اقتصادی، شخصیت های صنعتی و بازرگانی اعضای هیئت مدیره سازمان های کارگر و گروهی از طبقات مردم نیز شرکت داشتند.

در بزرگداشت پنجاهمین سال شاهنشاهی پهلوی از طرف مجتمع صنایع فلزی و کارخانجات عظیم آزمایش چنان شکوه و جلال و عظمتی به کار رفته بود که شایسته شکوفائی این دوران شکوهمند و متناسب با رونق عصر رستاخیز و در خور عظمت و شکوهمندی و سرافرازی و سربلندی کنونی کشور بود.

هر لحظه از بلندگو های متعددی که در هرگوشه و کنار نصب شده بود شعار های ملی و میهنی پخش میشد و بشور و هیجان و شادمانی حاضران و شرکت کنندگان جشن می‌افزود.

فضای جشن از موج احساسات ملی و میهنی انبوه جمعیت و کارگران و کارکنان آزمایش اشباع شده بود و در چنین محیط و چنین فضای پرشور و هیجانی برنامه این جشن فرخنده و مراسم دلپذیر از ساعت سه بعد از ظهر با سلام شاهنشاهی آغاز شد و در محیطی گرم و صمیمانه تا پاسی از شب گذشته ادامه یافت ...

خیر مقدم و اظهارات نماینده کارگران

ابتدا آقای شمشکی نماینده کارگران کارخانجات آزمایش پشت میکروفون قرار گرفت و انتصاب آقای آزمون را بوزارت کار تبریک و حضور ایشان را در کارخانجات آزمایش برای مشارکت در آئین ملی بزرگداشت پنجاهمین سال شاهنشاهی پهلوی خوش آمد گفت.

نماینده کارگران آزمایش پس از تهنیت به وزیر کار و خوش آمدگوئی به حضار اضافه کرد

که همه کارکنان این مجتمع صنایع فلزی جناب آقای آزمون وزیر محترم کار را به شایستگی و لیاقت و میهن پرستی و شاه دوستی می شناسند که همانند سربازی در سنگر، فرامین و اوامر شاهنشاه آریامهر را در مورد کارگران کشور که بازوان صنایع ایران میباشند بمرحله اجرا میگذارند و در این عصر شکوفائی صنایع ایران به آسایش و رفاه بیشتر کارگران میاندیشند تا صنایع جوان مادر آینده ای نزدیک بتواند جایگزین صنعت نفت که سرانجام روزی بپایان خواهد رسید، گردد و نقش تضمین کننده ای در پیشرفت و ترقی بیشتر برای این ملک و ملت ایفاء نماید ..

اظهارات رئیس هیئت مدیره سندیکای کارگران آزمایش

خیر مقدم و اظهارات نماینده کارگران آزمایش با کف زدن های ممتد و ابراز احساسات ملی و میهنی کارگران و کارکنان این مجتمع صنایع فلزی و همه حاضران و شرکت کنندگان جشن مورد تائید قرار گرفت و سپس آقای علی داود آبادی رئیس هیئت مدیره سندیکای کارخانجات آزمایش پشت میکروفون قرار گرفت و ضمن مطالب مشروحی اظهار داشت:

شاهنشاه آریامهر رهبر اندیشمند و خلاق و مبتکر ایران را سپاسگزاریم و ستایش می کنیم که همیشه سربازان واقعی انقلاب شاه و مردم را در این دوران رستاخیز ملی به اجرای نیات عالیه و ابتکارات خلاقه و طرحهای مبتکرانه اش مامور مینمایند. بشکرانه اندیشه های والا و طرحهای داهیانه شهریار عالیقدر ایران در این جشن فرخنده که به پاس نیم قرن برخورداری از انواع نعمتها و موهبت هائی که نصیب ملت ایران شده تشکیل گردیده است، جای آن دارد که ما کارگران کارخانجات آزمایش اعلام داریم:

شاهنشاها اما کارگران همواره در راه اجرای نیات عالیه و ابتکارات خلاقه و طرح های داهیانه ای که برای رفاه و سربلندی ملت و عظمت و ارتقاء مملکت خویش فرمان داده و میدهی تا بپای جان ایستاده ایم و در این راه از نثار خون خویش مایه گذاشته ایم. بخصوص در راه اجرای فرمان اخیر مبنی بر تلاش و کوشش بیشتر جهت اعتلا و عظمت افزونتر سرزمین میهن مانند گذشته و از جان و دل پیشاپیش دیگر صنوف هموطنان عزیز خواهیم بود.

سوگند یاد میکنیم که خود بدنبال آموزش بیشتر برویم

سوگند یاد میکنیم که در این عصر پررونق و شکوه رستاخیز ملی از جان و دل بکوشیم تا با فراگیری بیشتر در راه پیشرفت افزونتر و تولید فزاینده و مرغوبیت محصولات صنعتی میهن خود تا آنجا بکوشیم که رضایت خاطر خطیر شهریار عظیم الشان ایران را فراهم آوریم.

شاهنشاها ! ما کارگران اکنون دیگر در انتظار آموزش متوقف نمی‌مانیم بلکه خـود بدنبال آموزش و فراگیری خواهیم رفت. اکنون که در اجرای اصول انقلاب اصیل و سازنده شاه و مردم طبق منویات عالیه پدر تاجدار خویش سهام کارخانجات بما کارگران واگذار شده است کارخانه و کارگاه را متعلق به خویش و مانند خانه خود میدانیم و همچون سربازی از جان گذشته به مراقبت در تولید محصول بیشتر و تولیدات مرغوبتر و حفظ و حراست همه وسائل و ابزار کار و ماشین آلات کارخانه و کارگاه خواهیم پرداخت در این زمینه حتی سنگریزه های کارگاه خویش را نیز مراقبت خواهیم کرد و همواره براین عقیده استوار بوده و هستیم و خواهیم گفت: چه فرمان یزدان، چه فرمان شاه ...

آقای داود آبادی رئیس هیئت مدیره سندیکای کارگران کارخانجات آزمایش سپس به شرح تاریخچه‌ای از دوران شکوهمند پنجاه سال شاهنشاهی افتخار آفرین و غرور انگیز پهلوی پرداخت و دوران پیش از نیم قرن اخیر را با عصر طلائی کنونی مقایسه کرد و بدنبال سخنان خود افزود:

عصر رستاخیز عصر شکوفائی تاریخ طلائی کشور ماست. در این زمان موفقیت و پیشرفت را آن چنان آسان بدست می‌آوریم که مزه موفقیت برایمان تازگی ندارد.

دستیابی به غیر ممکن هـا برایمان ممکن شده، امروز صاحب بزرگترین تاسیسات بار گیری نفت جهان میشویم و فردا به داشتن طولانی ترین خط لوله گاز به خود می بالیم.

امروز به دیرینه آرزوی بسته نهائی خود یعنی ذوب آهن دست می یابیم و فردا ظرفیت این صنایع را دو برابر افزایش می دهیم.

امروز صاحب بیش از ۲۵ درصد سهام بزرگترین غول صنعتی جهان میشویم و فردا برای ساختمان پالایشگاه در کشور های گوناگون به نیاز دوستان پاسخ مثبت می‌دهیم.

امروز شاهد رشد سریع صنایع و ازدیاد کارخانجات هستیم و فردا به بدرقه کشتی های حامل صادرات صنعتی خویش میرویم.

این همه پیشرفت، این همه موفقیت آن چنان سریع و گذرا برایمان پیش می آید که نمی توانیم به یک موضوع بیش از چند لحظه بیندیشیم. همه چیز در عصر شکوفان رستاخیز برایمان بوی پیروزی می دهد ولی شاید در بین شما کسانی باشید که دوران قبل از دودمان پهلوی را به خاطر آورند. دوران سیاهی ها را، دوران ناامنی ها و ننگ ها را برای اینکه قدر آنچه را که داریم بهتر بدانیم، برای اینکه به رهبری داهیانه قائد عظیم الشان خویش بیشتر واقف شویم چشمان خود را برهم نهیم و به گذشته‌ای نه‌چندان دور، به پنجاه و اندی سال پیش بازگردیم.

دوران سیاهی ها، دوران رکود، دوران عقب افتادگی و دوران مرگ، مرگ ملتی بزرگ.

مرگ نوادگان دارا و فرزندان کورش. بیچارگی و نکبت از درو دیوار آشکار بود. گمرک شمال در گرو قرض روس و گمرک جنوب در ودیعه و وام انگلیس. سایه شوم ننگین کاپیتولاسیون بر حیات قضائی مردم سنگینی میکرد و تازه دور زمانی نبود که حیات سیاسی ما را با عقد معاهده ننگین ترکمانچای از ما سلب کـرده بودند.

پلیس جنوب داغ ننگینی بـر پیشانی حکومت لرزان مرکزی بود. بدستور فرمانده انگلیسی پلیس جنوب بین یزد و رفسنجان ۱۳ نفر روستائی بدست خویش گور خویش را کندند تـا فدای مطامع عوامل استعمار شوند.

اینها قصه نیست و من داستانسرایی نمی کنم. اینها واقعیت دوران قبل از پهلوی است. اینها حقایق دورانی است کـه ضعف سراسر وجود حکومت را گرفته بود، آنچنان ضعفی کـه حتی قادر نبود دارالحکومه خود را اداره کند تاچه رسد به خراسان و خوزستان و یاحتی چند فرسخی تهران.

اکنون چشمان خود را باز کنیم. صبح هستی زای تاریخ معاصر ایران با قیام دلیرانه رادمرد بزرگ تاریخ رضاخـان میرپنج در سپیده دم روز سوم اسفند سال ۲۴۷۹ شاهنشاهـی زاده شد. در زمانی کوتاه مملکت امنیت یافت. خزعل دستگیر شد. اسماعیل سمیتقو بدرک واصل شد. میرزا کوچکخان، ماشاالله خـان و نایب حسین کـاشی تار ومار شدند. قرار داد ننگین کاپیتولاسیون این مایه ننگ ایران و ایرانی بدست توانای بنیانگذار ایران زمین پاره پاره شد. قرارداد دارسی لغو شد. قشون سازمان یافت راههای زیاد، تونلهای بسیار، راه‌آهن سراسری، بانک ملی، کارخانجات نساجی، کارخانجات سیمان، دانشگاه تهران وبسیاری کارهای عمرانی دیگر به روزگار شاهی این ابر مرد تاریخ انجام پذیرفت.

سخن کوتاه، رضاشاه کبیر از هیچ کشوری ساخت و شاهنشاه آریامهر از کشوری نوپا سرزمینی قدرتمند وباعظمت وتوانا.. متشکرم.

آقای شمشکی نماینده کارگران کارخانجات آزمایش هنگام خوش آمدگوئی به وزیر کار و امور اجتماعی و سخنرانی در جشن بزرگداشت پنجاهمین سال شاهنشاهی پهلوی.

★ آقای علی داود آبادی رئیس هیئت مدیره سندیکای کارخانجات آزمایش در جشن پنجاهمین سال شاهنشاهی پهلوی سخنان جالبی ایراد کرد و از جانب کارگران سوگند یاد نمود که کارگران از این پس خود بدنبال آموزش فنی بیشتر و کسب مهارت افزونتر بروند.

سخنان مدیر عامل کارخانجات آزمایش

پس از آن آقای محسن آزمایش مدیرعامل گروه صنایع فلزی و کارخانجات آزمایش در میان کف زدنهای ممتد وابراز احساسات ملی و میهنی حاضران و شرکت کنندگان جشن پشت تریبون قرار گرفت و چنین آغاز سخن کرد:

جناب آقای آزمون وزیر محترم کار، خانمها، آقایان ـ از نخستین روزهای سال ۲۵۳۵ شاهنشاهی ملت حقشناس ایران بابرپاکردن مجالس جشن و شادمانی در سراسر سرزمین میهن عزیز بطور مستمر و مدام غرق در سرور بسر میبرد و هرروز اثری از آثار بیشمار دوران پرافتخار شاهنشاهی پهلوی در تهران ودیگر شهرهای ایران در جراید منعکس میگردد و بهره‌دهها نوشته میشود و در رادیو و تلویزیون گفته و دیده میشود و تاریخ ترقیات شگرف ایران برای نسل جوان زنده میگردد.

امروز هم ما در اینجا گرد هم آمده‌ایم تا یکصدا با قلبی مملو از تشکر صمیمانه و سپاسی کـه از اعماق دل و جان مایه میگیرد، نیمقرن شاهنشاهی دودمان جلیل پهلوی را جشن بگیریم. در میان حضار گرامی و مدعوین محترم ممکن است اشخاصی باشند که دوران بیش از نیم قرن اخیر را بخاطر داشته باشند.

پیش از آنکه اعلیحضرت رضاشاه کبیر بعنوان یک سردار نامی و یک ناجی ملی همچون آفتابی تابناک در آسمان تیره و تار و غم‌انگیز سال ۱۲۹۹ ایران طلوع کند اوضاع ایران در جمیع شئون اجتماعی، سیاسی، امنیتی و مالی چنان اسفناک و مایوس‌کننده بود که برای اداره آن به صورت یک مستعمره قدمی بیش نمانده بود. ملت ایران از همه مظاهر تمدن محروم بود. درمان نبود، آب مشروب نبود، مسکن نبود، بهداشت نبود، آذوقه نبود، مدرسه نبود، ارتباط بادنیای مترقی آسان نبود، امنیت نبود، امید نبود، خزانه مملکت نیز تهی بود.

نظام اجتماعی ایران درهم ریخته و تمام رشته‌های مملکت‌داری از هم گسیخته بود.

ملت و مملکت در آستانه سقوط کامل قرار گرفته بود.

درچنین ایام آشفته و پر از یاس و نومیدی مردی وطن‌خواه و باراده متهور بایک کودتای بدون خونریزی، پایتخت مملکت را بتصرف خویش درآوردند و در اوضاع رقتبار ان ایام برای نجات ملت و مملکت قیام کردند. درسایه شهامت و شجاعت و اعتماد بخویش موقع شناسی و بکاربستن تدابیر تدریجا گردنکشان و یاغیان را بر جای خود نشانیدند بیگانگان پر حرص و آزرا در سرحدات بـی دفاع ایران میخکوب ساخت و بـا فعالیتی بی نظیر و دوراندیشی بقشون و خزانه مملکت سروسامان دادند. ایالات و ولایات ایـران را متوجه قدرت حکومت مرکزی کردند.

دیری نپائید که باریکه سلطنت جلوس کردند و سلطنت پرافتخار پهلوی را بنیاد نهادند کاپیتولاسیون را ملغی و قوانین ایران را حاکم بر مقدرات ساختند. قشون را تقویت کردند. بانک ملی را تاسیس نمودند راه‌آهن سرتاسری را کشیدند، جاده‌ها ساختند کارخانه ها بوجود آوردند، دخانیات ایران را تاسیس نمودند، عمران و آبادی راوجهه همت خویش ساختند: مدارس ودانشگاه درست کردند. کاروانهائی از جوانهای ایرانی را برای فراگرفتن علوم و فنون بسوی اروپا، مهد تمدن گسیل داشتند. عدلیه ایران را مرکز عدل ساختند آئین مقدس اسلام را از لوث وجود ریاکاران منزه کردند، نظام وظیفه ملی ساختند، خزانه مملکت را غنی کردند وایرانیان را تشویق بتشکیل شرکتهای ساختمانی نمودند ومقرر داشتند تا عملیات عمرانی بوسیله آنها انجام شود، نقاب سیاه ازچهره زنان فعال ایران برگرفتند. بامسافرتهای دائمی و همتی خستگی ناپذیر همه فعالیتهای کشوری را درهمه شئون و زمینه ها تحت نظارت و مراقبت مستقیم خویش قراردادند. ایرانیان را بخود و بسرزمین خویش امیدوار ساختند.

درشهریور ۱۳۲۰ براثر جنگ جهانی دوم کشور ایران از طرف متفقین اشغال و اوضاع آن آشفته شد. شاه وطن‌پرست بنفع فرزند برومندشان از سلطنت کناره‌گیری کردند آنگاه شاه جوان در میان کوهی از مشکلات سیاسی، اجتماعی واقتصادی سوگند وفاداری خوردند وجانشین پدر تاجدار خود شدند.

خاطرات شوم و تاثر آور تاریخ ایران بین سالهای ۱۳۲۰ و ۱۳۳۲ درخاطره‌ها زنده است.

شاهنشاه ایران با وجود جوانی، نخستین گامهای سلطنت را با حزم و احتیاط و مال‌اندیشی برداشتند و در برابر ناملایمات، بدیها، ناجوانمردیها، نارواثیها و ناکامیها صبر و شکیبائی فراوان نشان دادند و با نشان دادن اراده‌ای بی‌همتا و بکار بستن تدابیر فراوان بر تمام مشکلات آن سالها فائق آمدند و از سال ۱۳۳۲ به بعد با عزمی راسخ‌ بدون فوت وقت برنامه‌های عمیق و مطالعه شده را بمرحله اجرا در آوردند و در جمیع شئون مملکت بدایع و شگفتی ها آوردند و مملکت را بطرف تعالی و ترقی و عظمت امروزی کشانیدند.

طی مدتی که از یک ربع قرن تجاوز نمی‌کند درآمد ایران از منابع نفت از رقم چند صدمیلیون دلار یکصد برابر شد و برقم بیست میلیارد دلار رسید. از محل این درآمد متجاوز از چهل هزار کیلومتر شاهراه راههای اصلی و راههای فرعی ساخته شد. شبکه راه‌آهن ایران توسعه یافت. شهر های ایران صاحب فرودگاههای مجهز شدند صدها شهر و قریه ایران دارای شبکه آبرسانی شد.

صنایع سنگین و عظیم کشور

لوله‌های سرتاسری حمل مواد نفتی و گاز کشیده شد صنایع عظیم پتروشیمی و صنعت سنگین ذوب‌آهن براه افتاد. دهها سد عظیم و صدها کیلومتر شبکـه آبیاری و شبکه برق ساخته شده است و برق باقصی نقاط ایران برده شد. بیش از ده هزار بنا بوسعت‌های مختلف برای دبستان و دبیرستان و دانشگاه ساخته شد و بابرقراری سپاه دانش فرهنگ تااعماق دهات ایران رسوخ کرد. و بهره برداری از معادن ایران نظیر مس و ذغال سنگ آغازشد. قیافه ارتش ایران بکلی عوض شد و از صورت یک پلیس داخلی خارج گردید و با تجهیزاتی کاملا مدرن و فنی آماده دفاع از سرحدات ایران شد.

همه این فعالیت‌ها با شدت و حدت بیشتری ادامه و توسعه دارد.

در زمینه‌های اجتماعی و سیاسی گامهای بزرگی برداشته و کارهای مهمی انجام شد که در راس آنها برقراری اصول هفده‌گانه منشور شاه و ملت، پیکار با بی‌سوادی، سهیم کردن کارگران در سود کارخانه‌ها، حق انتخاب کردن و انتخاب شدن برای زنان ایران از جمله اقدامات بسیار مهمی است که در دوران پرافتخار سی و پنج سال سلطنت اعلیحضرت محمد رضا شاه پهلوی شاهنشاه آریامهر انجام شده است.

باین دلایل ملت ایران بپاس حق شناسی و ادای احترام فوق‌العاده نخستین پنجاه سال سلطنت دودمان پهلوی و سی و پنج سال سلطنت پرثمر اعلیحضرت محمد رضا شاه پهلوی شاهنشاه آریامهر راباشور و شعف درسراسر مملکت یکسال تمام جشن میگیرد.

اشکالاتی که در نتیجه سرعت پیشرفت حاصل میشود

آقای آزمایش مدیر عامل گروه صنایع فلزی و کارخانجات آزمایش اضافه کرد که: من یک تاریخدان و یک محقق یادانشمند نیستم که ثمرات و اثرات نیم‌قرن شاهنشاهی پهلوی را جزء به‌جزء و یکبیک برشمارم. اینها که گفتم مطالبی است که همه افراد این ملت برحسب سنین عمرشان دیده وشنیده و از اثرات و ثمرات و خیر و برکت و نعمت و رفاه و آسایش پنجاه سال اخیر برخوردار بوده و هستند...

ما امروز در جامعه کارگری خود، اشکال مهم و تنگنا و نیاز

★ آقای منوچهر آزمون وزیر کار و امور اجتماعی ایران در جشن بزرگداشت پنجاه سال شاهنشاهی پهلوی در کارخانجات آزمایش کیک بزرگ و چند طبقه‌ای را که به این مناسبت تدارک دیده شده بود برید.

مجتمع کارخانجات آزمایش باشکوهمندی خاصی جشن گرفته‌شد

امروز در پرتو شاهنشاهی پهلوی کشور مادر اقصی نقاط جهان سرمایه‌گذاری کرده و از یك کشور واردکننده بیك کشور پیشرفته و صادرکننده تبدیل شده‌است که‌در هرگوشه و کنار جهان از آسیای جنوب شرقی تاهندوستان وآفریقا پالایشگاه های متعدد ایجاد نموده است .

مجتمع‌صنعتی کارخانجات‌آزمایش همه‌هستی‌وموجودیت‌خودرامرهون امکانات فراوان ، امنیت اجتماعی پایه های محکم اقتصادی واساس تزلزل ناپذیر صنعتی است که این دوران پررونق و شکوه در عصر رستاخیز ملت ایران ببار آورده است .

★ در پایان جشن فرخندهو مراسم شکوهمندی که بمناسبت پنجاهمین‌سال شاهنشاهی‌پهلوی در کارخانجات آزمایش ترتیب یافته بود یک جلد قرآن نفیس از طرف هیئت‌مدیره کارخانجات آزمایش به وزیر کار و امور اجتماعی ایران اهداء گردید .

★ اینجا گوشه‌ای از مراسم شکوهمند و جشن فرخنده‌ای است که بمناسبت نیم قرن شاهنشاهی افتخار آفرین سلسله پهلوی در کارخانجات صنایع فلزی‌آزمایش برگزار شد. فضای جشن از احساسات ملی‌ومیهنی حاضران وشرکت‌کنندگان جشن اشباع شده بود ودر هر گوشه و کنار شعار های میهن‌پرستانه نصب گردیده‌بود‌محیط این‌مراسم خجسته چنان شوق آفرین و شورانگیز و پرهیجان بود که‌به‌توصیف درنمیامد

★ آقای‌محسن آزمایش‌مدیر عامل کارخانجات صنایع فلزی در پایان جشن بزرگداشت نیم‌قرن شاهنشاهی‌پهلوی طی مصاحبه‌ای کوتاه با گزارش گران وسائل ارتباط جمعی از مجتمع بسیار بزرگ و مدرن آزمایش که در شیراز در دست احداث است سخن‌گفت‌و افزود در کنار کارخانجات صنعتی آزمایش در شیراز یک مجتمع بزرگ آموزشی با هزینه‌شخصی ایجاد میشود .

حاضران و شرکت کنندگان در جشن بطور مفصل پذیرائی بعمل آمد.

اجرای برنامه های هنری

آنگاه برنامه‌های هنری بسیار جالبی که‌توسط هنرمندان‌سازمان رادیو تلویزیون ملی ایران برای جشن کارخانجات آزمایش‌تدارک دیده شده بود آغاز شد که در میان شور وشعف و شادمانی کارگران وکارکنان آزمایش وهمه حاضران و شرکت کنندگان‌جشن تاپاسی از شب گذشته ادامه یافت ...

★★★

مصاحبه با آقای محسن آزمایش

درپایان این مراسم خجسته وجشن فرخنده گزارشگر ما در یک فرصت کوتاه با آقای‌محسن آزمایش مدیر عامل کارخانجات آزمایش گفتگوئی کوتاه داشتو از فعالیتهای آینده در مورد گسترش کار این مجتمع تولیدی صنایع فلزی سئوال کرد.

آقای آزمایش در این مصاحبه کوتاه در باره تاسیس یکمجتمع صنعتی دیگر آزمایش صحبت‌کرد که بزرگترین‌کارخانجات اتوماتیک صنایع فلزی در جهان است و بناباظهار مدیر عامل کارخانجات آزمایش در هیچ نقطه دیگرجهان نظیر کارخانجات تمام اتوماتیکو بزرگی راکه مجتمع آزمایش در شیرازدر دست احداث دارد ، نمیتوان مشاهده نمود.

آقای آزمایش‌دراین باره‌افزود: کارخانجات تولیدی صنایع فلزی ووسائل خانگی آزمایش که در شیراز در دست تاسیس است توسط سه کشور اروپای غربی وامریکا ساخته شده و درپایان اسفند ماه ۲۵۳۶ شاهنشاهی‌یعنی تاپایان سال آینده‌آغاز بکارمیکند.

یك مجتمع بزرك صنایع فلزی و تمام اتوماتیك

در بارمشخصات ومیزان‌تولید ووسعت بنای‌کارخانجات آزمایش در شیراز آقای آزمایش اظهار داشت: میتوانم بگویم که این کارخانجات ، فوق مدرن وکاملا تمام اتوماتیک است. ساختمان بنای مجتمع تولیدی و صنایع فلزی خانگی آزمایش در شیراز مدتها پیش شروع شده و در حدود ۴۰ درصد از عملیات ساختمانی آن انجام شده است. مجتمع صنعتی و تولیدی‌آزمایش در شیراز در زمینی بوسعت‌سیصد هزار متر مربع که ۱۷۵ هزارمتر آن زیر بنا میباشد ایجاد میگردد.

این کارخانجات با کادر فعلی کارگری کارخانجات آزمایش که‌در حدود ۱۲۰۰ نفر کارگر و ۴۰۰ کارمند و متخصص وسرویس‌کار میباشند اداره خواهد شدسرمایه گذاری برای ایجاد مجتمع صنعتی وتولیدی آزمایش در شیراز در دو مرحله انجام میگیرد که مرحله اول آن ۴۰۰ میلیون تومان و مرحله دوم سیصد میلیون‌تومان است.

این کارخانجات انواع وسائل خانگی وفلزی را در سطح بسیار وسیع وبمقیاس بسیار زیاد تهیه وتولید مینماید تا ضمن رفع‌نیاز های داخلی کشور مقدار زیادی ازآن به‌کشورهای حوزه خلیج فارس صادر گردد.

یك میلیون و پانصد هزار دستگاه وسایل خانگی

از لحاظ کیفیت و مرغوبیت محصول، مجتمع صنایع فلزی‌و تولید وسائل خانگی آزمایش‌در شیراز، محصولاتی تولید میکندکه بخوبی خواهد توانست بااجناس ومحصولات خارجی که از سایر کشورهای مختلف اروپائی به‌این حوزه صادر میشود رقابت کندو برای خود بازار قابل توجه ورقم فروش بسیار عالی بدست آورد.

میزان‌محصولات‌سالانه‌کارخانجات آزمایش که در شیراز در دست تاسیس است بتعداد زیاد وقابل توجهی در نظر گرفته شده که‌در حدود ۴۰۰ هزار یخچال، ۲۵۰ هزاراجاق‌گاز، ۲۰۰ هزارآبگرمکن، ۱۵۰ هزار ماشین لباسشوئی، ۲۵۰ هزار کولر و یکصد هزاردستگاه تلویزیون رنگی میباشد و جمعا در حدود یک میلیون وپانصد هزار دستگاه وسائل خانگی گوناگون ساخته و تحویل‌بازار های داخلی وخارجی میدهد.

همه قطعات در کارخانجات آزمایش ساخته میشود

در کارخانجات‌آزمایش درشیراز پیش بینی شده است که تمام‌لوازم وقطعات ووسائل لازم برای دستگاههای مذکور در فوق در کارخانجات آزمایش در شیراز ساخته شود و در اختیارمصرف کنندگان قرار گیرد. بطور کلی میزان تولید مجتمع صنایع فلزی وتولید وسائل خانگی آزمایش‌در شیراز ۱۲ برابر تولید فعلی کارخانجات آزمایش در تهران میباشد.

یك کشتی بزرك فروشگاه سیار آزمایش در خلیج‌فارس، تاسیس میشود

آقای محسن آزمایش‌مدیر عامل کارخانجات آزمایش اضافه کردکه در حال حاضر مجتمع صنعتی و تولیدی آزمایش اقدام به خرید یک فروند کشتی حمل و نقل نموده که در خلیج فارس ودریای عمان واقیانوس هند بصورت یک فروشگاه سیار عرضه کنندمکالا های مختلف ووسائل خانگی تولیدی در کارخانجات آزمایش خواهد بود و حمل و نقل و صدور و فروش محصولات آزمایش را در کشورهای حوزه خلیج فارس ودریای عمان بعهده خواهد گرفت.

ولی قبل از صدور محصولات کارخانجات آزمایش ، این محصولات ووسائل از طریق ۲۲نمایندگی فروش‌محصولات آزمایش که دراستان ها ومناطق مختلف کشور است به تمام نقاط کشور برای هموطنان عزیز و گرامی عرضه خواهد شد .

کنترل کننده با دستگاه های کامپیوتری

مدیر عامل کارخانجات‌آزمایش درباره کیفیت کار کشتی فوق‌الذکر که فروشگاه سیار محصولات آزمایش در کشور های دو حوزه خلیج فارس‌و دریای عمان خواهد بوداظهار داشت سیستم کامپیوتری.آر.سی . آر که‌کنترل کننده‌فروش کلیه محصولات‌آزمایش درداخل و خارج کشور است‌بر میزان فروش و لوازم مورد نیاز هر منطقه و حوزه کنترل کامل دارد . این دستگاه ضمن‌اینکه آخرین رقم‌فروش کلیه‌فروشگاه های آزمایش را نشان می دهد قیمت اجناس و محصولات این کارخانجات‌رادر تمام‌مناطق یکسان نگهداری میکند.

آقای‌آزمایش درموردانگیزه ایجاد چنین‌واحدعظیم صنعتی و تولیدی در شیراز اظهار داشت :

اولا گرفتن بازارهای خارج و رقابت با محصولات مشابه خارجی از کشور های دیگرکه به حوزه خلیج فارس صادرمی گردد . ثانیا مهیا بودن آب، برق ، و گاز در شیراز و ثالثا دیگر وسائل رفاهی که در شیراز موجود است سبب شد که یک مجتمع بسیار بزرگ صنایع فلزی و تولید وسائل خانگی‌آزمایش‌در شیراز‌احداث شود .

برای رفاه و آسایش کارکنان آزمایش‌درشیراز یکهزاردستگاه واحد مسکونی با اتاق های مبله ساخته و بنام خانه‌سرای آزمایش نامگذاری میگردد . مهد کودک،کودکستان‌و مدرسه که ظرفیت ر۳۳۰۰ دانش‌آموز راداشته باشدو‌فرزندان‌کارکنان آزمایش از کودکستان تادوره نظری رادراین مجتمع‌آموزشی بگذرانند و بنام آموزشگاه‌فرح نامیده میشود احداث میگرددکه البته هزینه ایجاد آن از بنیاد شخصی پرداخته میشود .

٤ کشور اروپائی و آمریکائی این کارخانجات را ساخته‌اند

علاوه بر آن‌برای کلیه‌کارگران این واحد صنعتی وتولیدی آموزشگاه دیگری ساخته و پرداخته میشود که کارگران‌در آنجا به‌کسب‌تخصص ومهارت فنی بیشتر به پردازند و به‌اخذ گواهینامه های تخصصی در رشته های‌گوناگون صنعتی‌زیر نظر مهندسین‌ایرانی‌و خارجی نائل آیند .

درباره‌اینکه کارخانجات عظیم آزمایش درشیراز را چه‌کشور هائی ساخته‌اند آقای آزمایش اظهار داشت :

سه کشور اروپای غربی ماشین آلات این کارخانجات‌را ساخته‌اند که عبارت از:ایتالیا، فرانسه آلمان میباشندوچهارمین کشور سازنده ماشین‌آلات این کارخانجات آمریکا میباشد . این چهار کشورآخرین متدکار با جدیدترین پدیده های‌فنی را در اختیارمهندسین‌و متخصصین ایرانی و خارجی کارخانجات آزمایش میگذارندتا مرغوبترین اجناس ومحصولاتتا پیشرفته ترین وسائل کار در مجهزترین کارخانجات‌صنایع فلزی‌آزمایش در شیراز تهیه و تولیدگردد..

سخنان وزیر کارو امور اجتماعی

پس از سخنان مشروح و مستدل و منطقی آقای محسن ـ آزمایش مدیر عامل گروه صنعتی وکارخانجات صنایع فلزی‌آزمایش جناب آقای آزمون وزیر کار و امور اجتماعی پشت میکروفون قرار گرفت و ضمن بیانات مبسوطی در باره ارشاد و راهنمائی کارگران و مسئولیت بزرگی که‌در این‌دوران شکوفائی صنعتی کشور بعهده کارگران است، اظهار داشت:

در مسیر تحولات همه جانبه کشور ما طبقه کارگر ایرانی نقش پیشتاز وپیشاهنگ را ایفا میکند و این یک حقیقت بارز و آشکار است.درچهار چوب‌اصول بنیادی ایران: نظام شاهنشاهی ، قانون اساسی وانقلاب شاه و مردم، فلسفه پیشتازی وپیشاهنگی کارگران در جهت‌سازندگی‌صنایع کشور این است که میتوانند و باید که سرنوشت ساز باشند. این امر تحقق پذیر نیست مگر آنکه ضمن مراقبت در پیشرفت کار به مسائل معنوی و فرهنگ ملی‌نیز توجه‌نمود،باید موضع‌و موقعیت را شناخت و در عین شناسائی کامل واحترام گذاشتن به‌آن ، برای دست یافتن به موضع‌برتر و موقعیت بهتر تلاش کرد.

آموزش در کار یکی‌از عوامل **این آشنائی وشناسائی است . کسب مهارت بیشتر در کار و معلومات افزونتر نسبت به‌کاریکه انجام آن برعهده هرکارگر است دراین موقعیت ووضعیت، قبل‌از هرچیز قرار دارد.**

آموزش سیاسی مکمل مهارت‌فنی

آموزش دیگری هم باید دید و آنهم که بی‌ارتباط با آموزش مهارت نیست ودر واقع مکمل‌آن است، آموزش سیاسی است . هرکارگر ایرانی دقیقا باید بداند که چرا زحمت میکشد و چرا تولید میکند وچرا بادستهای پر قدرت خود درراه سازندگی‌مملکت زحمت میکشددر پس این‌سازندگی یک تفکر عالی فلسفه‌ای وجود دارد که باآن فلسفه طبقه کارگر ایرانی باید از نزدیک آشناشود ودقایقش را بداند کارگر ایرانی بایدبردن باین فلسفه حافظ این مملکت وپیشتاز و پیشاهنگ سازندگی کشور خواهد بود.

وزیر کار وامور اجتماعی ایران‌در ادامه‌سخنان خودافزود: فلسفه‌ای که‌مورد توجه هرایرانی با شرف وهرکارگر غیرتمند و سازنده است، فلسفه انقلاب ایران است. انقلابی که در پرتو اجرای اصول آن بدست شما کارگران باین مرحله رسیده‌ایم.

این آموزشها موجب میشود که کارگران از هر جهت نمونه باشند ویک موضوع دیگر که باید به آن پرداخت و با از بین رفتن کم کاری و کسب آموزش‌و مهارت لازم باید متوجه آن بود نظم وانضباط است.

بی نظم و انضباط هر اجتماعی از هم می پاشد

هیچ اجتماعی تاکنون پیدانشده است که بدون نظم و انضباط پابرجا ومحکم باقی بماند . آن اجتماعاتی از بین رفتند که نظم‌از بین آنها رفت. هرنوع بی‌نظمی، هر نوع سردرگمی و هر نوع بلبشو وبی‌انضباطی در داخل‌یک اجتماع خطر بزرگی برای بقای آن اجتماع خواهد بود.

فراموش نکنید که اگرمی‌بینیم در پنجاه سال شاهنشاهی پهلوی کشور ما از آن مرحله‌ای که در اینجا عنوان شد یعنی از مرحله عقب ماندگی وبیچارگی و از پرتگاه سقوط به این مرحله از قدرت وسربلندی و افتخارسیده، این وضع ایجاد نشده مگراینکه اول در این مملکت ریشه بی‌نظمی از میان رفته است. در محیطی که نظم و انضباط وجود داشته باشد میتوان از عدالت اجتماعی، از حکومت قانون واز آزادی و دمکراسی وبرابری وبرادری سخن گفت. پیغمبربزرگ اسلام حضرت محمدبن عبداله‌آن روز که بپیامبری مبعوث وبرای نجات بشریت از گمراهی بفرمان الهی مامور شدند ابتدا تلاش کرد تا نظم را در جامعه آنروزبرقرار وسپس ماموریت خود را ابلاغ کند. امکان نداشت‌جامعه اسلامی بابگیرد مگر آنکه ابتدا محیطی منظم بوجود بیاید.

افزایش روز افزون مقام‌ومنزلت‌اجتماعی کارگر ایرانی

وزیر کار اضافه کرد: درجامعه امروز ما اگر مدافع‌نظم مروجوع خود، در کار خود و در جامعه خود نباشیم مسلما نمیتوانیم با سرعت وموفقیت به آن مرحله‌ای که طالب آن هستیم برسیم ... بیشتر در این باره سخن نمیگویم. چون شما بهتر از من میدانیدکه نظم وانضباط بمعنای چیست و چگونه است. چون این شما بودید که آن روز که میخواستند در این مملکت نظم را برهم بزنند قیام کردید و در کنار شاهنشاه خود این نظم را حفظ کردید. در پایان سخنانم باید تشکر بکنم که این فرصت‌را دادید تا مختصری از مسائلی‌گفته شود که بهرحال بازندگانی و فعالیت روزمره شما سروکاردارد. من توفیق همگی شما را آرزو میکنم و آرزوی بزرگترم این است که خداوند متعال روزبروز مقام ومنزلت اجتماعی شما رادر پیشگاه شاهنشاه آریامهر بالا و بالاتر ببرد ورهبر بزرگ وعالیقدر مملکت ما روزبروز ازطبقه زحمتکش کارگر ایرانی راضی‌تر وخشنودتر باشد. همه ما امروز در پرتو عنایات شاهنشاه‌آریامهر وبرای سربلندی میهن خود در زیر پرچم رهبر عالیقدر خویش حرکت میکنیم وبه پیش میرویم و افتخار داریم ...درود به‌شاهنشاه بزرگ وعالیقدر ورهبر اندیشمند امروز و فردای ما ...

سخنان مشروح و بیانات آموزنده آقای آزمون وزیر کار وامور اجتماعی در میان موج احساسات ملی ومیهنی هزاران‌نفر کارگران وکارکنان کارخانجات آزمایش خاتمه یافت

اهداء یك جلد قرآن مجیدبه‌وزیر کار و امور اجتماعی

در اینموقع از طرف هیات مدیره گروه صنعتی کارخانجات صنایع فلزی آزمایش یک جلد قرآن بزرگ ونفیس به آقای آزمون وزیر کار وامور‌اجتماعی اهداء شد و آقای محسن‌آزمایش مدیر عامل کارخانجات آزمایش از وزیر کار درخواست کرد تاکید بسیار بزرگ و چند طبقه‌ای را که بمیمنت آئین ملی بزرگداشت پنجاه سال شاهنشاهی پهلوی تدارک دیده شده بود بریده و همه حضاروشرکت کنندگان‌جشن شیرین کام شوند. آقای آزمون کیک را برید وپس از آن باهمان کیک و انواع واقسام شیرینی‌ها ومیوه‌ها وجای و شربت از

شرکت کارخانجات لبنیات پاک

بمناسبت بزرگداشت پنجاهمین سال شاهنشاهی

پرشوکت وبرکت پهلوی جشن باشکوهی برپاداشت

★ آقای «فیشر» مدیر عامل کارخانجات لبنیات پاک ، پیشرفت های ایران را تحسین‌انگیز نامید و اظهار داشت :

بسیار خوشحالم که در چنین دوره‌ای درایران زندگی میکنم و این دوره بهترین ایام عمرمن‌است. من پیشرفت های کشور شما را تحت رهبری های شاهنشاه آریامهر ستایش میکنم .

بمناسبت بزرگداشت پنجاهمین سال شاهنشاهی شکوهمند پهلوی ، مراسم پرشوری از سوی کارکنان کارخانجات لبنیات پاک درباشگاه پاک سپه برپاشد که‌در آن علاوه برمدیران و کارکنان‌این‌واحد تولیدی‌جمعی‌از شخصیت‌های اقتصادی و اجتماعی نیز حضور داشتند.

پیشرفت های تحسین‌انگیز ایران

دراین مراسم پرشور و باشکوه، ابتدا آقای «فیشر» ـ مدیرعامل کارخانجات لبنیات پاک پشت تریبون قرار گرفت وبزبان انگلیسی ضمن‌خیرمقدم به مدعوین اظهار داشت:

من بسیار خوشحالم که‌درچنین دورانی درایران زندگی میکنم . دوره‌ای که‌میتوانم بگویم از بهترین ایام عمر من است. من‌پیشرفت‌های کشور شما راتحت رهبری های‌شاهنشاه آریامهر ستایش میکنم‌وبخصوص از اقداماتی که‌درجهت رفاهو آسایش طبقه کارگر صورت گرفته است باتحسین فراوان یاد مینمایم و موفقیت‌های بیشتری رابرای ملت‌ایران تحت رهبری های شاهنشاه آریامهر آرزودارم.

نابسامانی های گذشته

پس‌از سخنان آقا «فیشر»ـمدیر عامل شرکت لبنیات پاک ،آقای تفضلی عضو هیات مدیره این شرکت پشت تریبون‌قرار گرفت‌و طی سخنان مبسوط وجامعی اظهارداشت:

بنام خدا
وبنام عالی شاهنشاه آریامهر
حضور محترم

«مدیریت لبنیات پاک بسیار خوشوقت است‌که بمناسبت بزرگداشت پنجاهمین سال شاهنشاهی‌خودمان پرافتخار پهلوی وتقدیر وتجلیل از اقدامات و خدمات دورادمرد بزرگ تاریخ‌ایران شاهنشاهان پهلوی‌باشور و شوق و قلبهای آکنده از مهرشاه ومیهن دراین مجلس پرشکوه شرکت نموده‌اید.

اینجانب به‌نمایندگی از طرف همکارانم مقدم شما راگرامی داشته وازاین که دعوت مارا‌قبول‌نمودید صمیمانه سپاسگزارم.

آقای تفضلی در ادامه سخنان خویش گفت :

بدون تردید هیچ فرصتی شایسته‌تر از این‌نبود که‌دراین محفل پرشکوه گردهم آمده و بروان پاک سردار بزرگ تاریخ‌ایران اعلیحضرت رضا شاه کبیر بنیانگذار ایران نوین و سرودمان سلسله پهلوی درود بفرستیم وازخداوند بزرگ بخواهیم که فرزند برومند و فداکارش اعلیحضرت همایون شاهنشاه آریامهر راکه در بحرانی‌ترین لحظات تاریخ کشورمان زمام امور را به‌کف باکفایت خود گرفتند وبادرایت وکاردانی درراه حفظ و حراست واستقلال‌و حاکمیت این مرزوبوم وپدیدآوردن ایرانی آبادومترقی‌وسرافراز توفیق یافتند ، سلامت بدارد.

امروز بخاطر شادی وبزرگداشت دوران پرافتخار ۵۰ سال شاهنشاهی پهلوی گردهم آمدیم و شایدلازم نباشد که باذکر جزئیات وحوادث ناگوار ووضع‌آشفته کشورمان قبل از سوم اسفند ۲۴۷۹ شاهنشاهی ویاد‌آوری ماجراهای تکان دهنده آن‌روزگار ملال‌خاطر ایجاد نمود. چااینحال لازم‌است مختصری از وضع آشفته و نابسامانی کشور عزیزمان راکه در دریائی از ضعف و ناتوانی وناامنی وفقر و پریشانی غوطه میخورد وبینظر میرسید که‌دیگر امیدی به‌نجات آن نیست یادآور شد.

۱۶ سال سلطنت پر افتخار

قبل از طلوع آفتاب شاهنشاهی‌پهلوی در آن‌هنگام وتحت شرایط بسیارفاجعه‌باری که‌ملت‌ایران باآن‌مواجه بود بخواست خداوند متعال‌که در هرحال حافظ وحامی ملت شجیب و مسلمان ایران بوده است‌نجات این سرزمین کهنسال به‌سرداری باشهامت، میهن‌پرست و بافراده سهروه شدکه بدون کوچکترین هراسی از شرایط موجود آن‌زمان کمرهمت‌بربست ودرسال۲۴۷۹ نقشه‌های شوم‌وخائنانه دشمنان ایران را نقش بر آب نمودو رشته امور مملکت را به‌کف بـاکفایت خود گرفت‌وبدین ترتیب رادمردبزرگ‌تاریخ‌ایران‌اعلیحضرت رضاشاه‌کبیر زیربنای پیشرفت وترقی ایران‌نوین را پی‌ریزی وباعشق ومیهن پرستی بساط حکومت ملوک‌الطوایفی وخودکامگی رابرچید .

تاسیس دانشگاه تهران ، دانشگاه‌جنگ، الزام دانشجو بخارج، توسعه مدارس ، تشکیل ارتش منظم ایران ، قانون نظام‌وظیفه عمومی، الغاء کاپیتولاسیون، تعمیم ورزش و پیشاهنگی ، تاسیس دانش سراها و هنرستان ها ، ایجاد راههای‌شوسه ،احداث راه‌آهن، احداث مراکز درمانی ،کارخانه های‌قند وسیمان‌ونیز پاک کنو حریر بافی وپارچه‌بافی وبسیاری ازواحد های صنعتی‌وتولیدی سودمند دیگرفقط گوشه کوچکی از کارهائی است که درودوران‌سلطنت پرافتخار اعلیحضرت رضاشاه کبیرانجام گردیده وبطور کلی چهره ایران در مدت۱۶ سال سلطنت این‌رادمرد بزرگ دگرگون شد.

عصری تازه

آقای تفضلی آنگاه ادامه‌داد:

افسوس‌که آتش خانمان‌برانداز جنگ جهانی دوبو حمله اجانب به‌این مرزوبوم مقدس در سوم شهریور ۲۵۰۰ شاهنشاهی بعرضاشاه کبیر فرصت‌نداد که برنامه‌های مترقیانه خودرابه‌طور کامل بمرحله‌اجراء درآورد وشاهنشاهی ایران رابه اعلیحضرت همایون شاهنشاه آریامهر ، والاحضرت ولیعهد آنروزتفویض نمودو شاهنشاه آریامهر پس‌از برقراری ثبات‌وامنیت، عصری تازه درحیات ملت‌ایران پدید آوردند.

اینک‌مابه روان‌پاک این سردار بزرگ ونامی که با عشق‌وطن زندگی کرد درود میفرستیم و در مقابل خدمات ارزنده وپایه‌های مستحکمی که برای ایران عزیزمان بنیانگذارد سر تعظیم فرود میاوریم.

سکان کشتی طوفانزده ایران را در دریای سهمگین و پرتلاطم آن روز شاهنشاه آریامهر بدست گرفتندو باکفایت وکیاست وکاردانی و نبوغ ذاتی و نیز قلبی پرعطوفت ومملواز مهرومحبت آنرابه‌ساحل نجات رسانیدند.

آقای فیشر مدیرعامل شرکت کارخانجات‌لبنیات پاک طی‌نطق خود گفت: بهترین دوران زندگی‌ام از وقتی شروع شدکه بایران آمدم

آقای تفضلی عضو هیئت‌مدیره لبنیات پاک ضمن سخنرانی مبسوطی پیشرفت‌ها و ترقیات شگرف ایران رادر عصر شاهنشاهی پهلوی مورد ستایش قرارداد.

آقای جلال جلالی نماینده کارگران لبنیات پاک مراتب حق‌شناسی‌و سپاس این طبقه شریف را به پیشگاه شاهنشاه آریامهر تقدیم کرد.

گوشه‌ای از مراسم جشن پرشکوه شرکت‌کارخانجات لبنیات پاک درباشگاه بانک‌سپه.

شاهنشاه محبوب‌ماشخصا فرماندهی‌نیرورا برای سرکوبی خائنین که‌قصد داشتند آذربایجان عزیز را ازاین‌کشور جداکنند بعهده گرفتند و بلطف الهی و درسایه شجاعت آن منطقه زرخیز را ازوجود اجانب وخائنین پاک نمودند. بطوری‌که برادران و خواهران آذربایجانی ماازبرکت صلحجو زندگی مرفه پرخوردار گشته واین آسایش رامرهون فداکاریهای شاهنشاه خود میدانند وبرای هرنوع جانبازی وخدمت به‌ناجی بزرگ‌زادوبوم خودهمچون دیگر هموطنان آماده میباشند.

اکنون ملت‌ایران که تحت رهبری های شاهنشاه آریامهر به سعادت و آسایش دست یافته، به‌نظام شاهنشاهی و قانون اساسی واصول انقلاب شاه‌وملت که ضامن خوشبختی وترقی وتعالی روزافزون این مرزوبوم میباشد بدیده احترام مینگرد وهمانطور که به‌جهانیان ثابت گردیده است هیچ نیرویی قادر به گسستن زنجیرهای پولادین همبستگی شاهو ملت‌ایران نخواهد بود.

اجرای اصول انقلاب شاهو مردم که ضامن استقلال و حاکمیت ملی وتامین رفاهو آسایش کلیه طبقات ملت ایران بوده، موجب سرافرازی ومباهات فردفردمردم‌این کشور میباشد. امروزنام ایران،شاهنشاهی ایران، ملت‌ایران، وآنچه‌راکه داریمو به آن‌افتخار میکنیم موردتحسین جهانیان میباشدو ماهمگی‌یکدل ویکزبان بقاء عمر و سلامت رهبر عالیقدرمان شاهنشاه آریامهر را ازدرگاه خداوند بزرگ مسئلت مینمائیم.

کوشش درراه‌سرافرازی‌ایران

بدنبال سخنرانی آقای تفضلی عضو هیات مدیره شرکت لبنیات پاک، آقای جلال جلالی بنمایندگی از سوی کارگران کارخانجات لبنیات پاک پشت تریبون قرار گرفت و اظهار داشت:

حضار محترم ... آنچه راکه اکنون شنیدیم حقایق انکار ناپذیری بودکه‌درمعیار وسیع موردپیبه یکایک افراد ملت ایران میباشد، در چند کلمه‌ای‌که اینجانب بنمایندگی ازطرف کارگران بعنوان سپاس‌به پیشگاه رهبر عالیقدر ملت‌ایران معروض میدارم‌حقایقی دلپذیر وافتخارآمیز نهفته است‌که مربوط به گذشته های تاریخ‌کهن ملت ایران نیست بلکه ارتباط به‌دوره سازندگی سلطنت خودمان پرارج پهلوی دارد که سعادت وخوشبختی وبرکت برای هرخانواده ایرانی بارمغان آورده است.

اکنون دیگر افتخارات ملت‌ایران تنها برپایه سنگ نوشته های تخت‌جمشید ونقش رستم وبناهای تاریخی استوار نیست‌بلکه امروزه هرکارگر ایرانی باتخصص‌هایی‌که در کار خودپیداکرده و روز بروز برآن میافزاید به وظیفه ملی ومیهنی خویش آگاه است . امروز هنگام آنست‌که‌کارگران ایران با صدای بلند درکمال غرورو افتخار به زحمات شبانه روزی رهبرخود پاسخ‌دهندکه:شاهنشاها جامعه‌کارگری ایران‌باقلبی پرازایمان‌به‌نظام‌شاهنشاهی ـقانون اساسی و انقلاب شاهو ملت ،ورراه سرافرازی مملکت‌باجان و دل کوشش کرده ودرسایه رهبری های مدبرانه رهبر عالیقدر خویش براین افتخارات روز بروزمیافزاید وبه جهانیان ثابت میکندکه کارگر ایرانی فردی لایق و شایسته وکاردان بودهو باکسب مهارتهای فنی کوهها را میشکافد و زمین‌وآسمان و رودخانه هارا می‌کاود وبرای جامعه‌ایران افتخارات بیشتری بدست میاورد.

کارگران ایران ، گوش‌بفرمان

نماینده کارگران درادامه سخنان خویش گفت:

دیگر زمان آن‌نیست‌که باافسردگی وبی‌تفاوتی به رویداد هابنگریم. ما ملتی سربلند و پرغرور هستیم ما مردمی بیدار دل و آگاه هستیم واین‌ندای میلیون ها کارگر ایرانی است که شاهنشاها :ما به‌وجود تو افتخار می‌کنیم فرامین توبرای فردفرد ما مطاع و نصایح پدرانه پدرتاجدارمان برگوش هوش‌ما همچون گوشواره‌ای میدرخشد .ما گوش بفرمان هستیم وتحت رهبری های خردمندانه‌ات بسوی‌تعالی وترقی وسعادت پیش میرویم وبانیروی ایمان به‌شاهو میهن از هیچ نیروی اهریمنی نمی هراسیم.

جاوید شاهنشاه ـ پایندمایران

بازدیداستاندار استان زنجان از فعالیتهای عمرانی شرکت قابل درزنجان

باحضور آقای ارسطوفخرشفائی استانداراستان‌زنجان‌اولین کلنگ‌کاخ‌استانداری زنجان‌در زمینی بمساحت چهار هزار مترمربع بزمین زده شد

آقای‌فخر شفائی استاندارزنجان هنگام بازدید از پخش آسفالت واستماع‌توضیحات آقای غلامعلی فعالیت های شرکت قابل

پس‌ازاین مراسم آقای غلامعلی پیروان نماینده‌تام‌الاختیار شرکت‌قابل‌درزنجان از آقای استاندار دعوت نمود تا از تاسیسات ونحوه کار و فعالیت‌شرکت قابل دیدن نمایند .

آقای فخر شفائی استاندار زنجان باتفاق مدیران‌کل‌روسای ادارات و عده‌کثیری از طبقات مختلف مردم از دستگاه های مختلف آسفالت پزی و پخش آسفالت شرکت قابل بازدید نمودند . در این بازدید آقای غلامعلی پیروان ضمن گزارش مفصلی از کار ها و فعالیت شرکت قابل اظهار داشت

برای کارکنان و کارگران شرکت‌قابل‌جای بسی‌خوشوقتی است که جناب آقای استاندار محبوب زنجان از چگونگی کار و فعالیت این شرکت بازدید می فرمایند . بزرگترین مشوق ما در راه بهتر کارکردن راهنمائی‌های ارزنده جناب آقای استاندار و رضایت کامل مردم زنجان از کار شرکت‌مابوده است‌آقای پیروان اضافه کرد با توجه به نیاز منطقه‌شرکت قابل یکدستگاه کارخانه آسفالت ۱۲۰ تنی خارجی برای رفع مشکل‌آسفالت زنجان نصب نموده و بمنظور برداشت بهتر مبادرت به نصب سنگشکن های متعددکربیت‌و سرندلرزان کـرده است و همانطوری که مستحضر هستید در مدت کمتر از چهار ماه بیشتر از دویست هزارمترمربع آسفالت بلاکمین ـ بیندر ـ وتوپکا ـ تهیه و در سطح شهر زنجان پخش نموده که از بهترین نوع آسفالت موجوددر کشورمی‌باشد.درشرایط حاضر شهر زنجان از نظر آسفالت خیابانها در ردیف بهترین شهر ها ی ایران قرار دارد .لازمبه یاد آوری است که کادر شرکت قابل هر حدود یکصد نفر بوده و کلیه کارکنان شرکت بیمه و ازسایرخدمات رفاهی‌و بهداشتی استفاده می‌کنند وظیفه خود میدانم از همکاری‌های بی‌شائبه و مساعدتهای‌بی‌دریغ شهرداری و دفتر مهندسی استان زنجان کار مطرح نیست‌مازکوچکترین فرصت برای عمران و آبادی‌و هرچیز دیگری که رفاه مردمرا دربر دارد استفاده خواهیم کرداکنون‌مدیران کل وروسای ادارات . فرهنگیان ، زنان ، و همه مردم زنجان در راه اجرای اوامر مطاع شاهنشاه آریامهر بسیج شده‌اند و از هیچ اقدام‌مؤثر روگردان‌نیستند

کارکنان شرکت قابل بیشتر از هر چیز باید مباهی باشند کاری که‌انجام‌داده و میدهند موردقبول‌دستگاه های مسئول و مردم‌زنجان است.زیراهمواره در کارهائی که مربوط بـه شهرشان میشود حساسیت‌زیاد دارند . ما با مساعدت و همکاری خود مردم بهر حال توانسته‌ایم کار های موثری در سطح استان انجام داده و مقدمه کار های بزرگتری را نیز پایه‌ریزی کنیم .

رضایت از کار شرکت قابل

درخاتمه دستگاه های‌مختلف آسفالت پزی و پخش شرکت مورد بازدید آقای فخرشفائی استاندار زنجان قرار گرفت ، از طرف آقای غلامعلی پیروان به سئوالات ایشان پاسخ و توضیحات لازم‌در مورد نحوه کارشرکت‌قابل داده شد . آقای فخر شفائی‌دریاسخ سئوال‌عباس درخشان‌رپرتراطلاعات‌درموردکار شرکت قابل اظهار نمود . از کلیه کارکنان شرکت قابل که کارشان منطبق با اصول‌صحیح فنی است رضایت کامل داشته و تشکر میکنیم زیرا شرکت قابل همواره وظیفه وجدانی خود را بنحو احسن انجام داده و راه‌اجرای اوامر مطاع‌شاهنشاه آریامهر و در سنگر خـدمت به ملت شریف ایران مثمر ثمر باشد .

با مساعدت و همکاری مردم

پس از گزارش آقـای غلامعلی پیروان آقای فخـر شفائی استاندار زنجان اظهار داشت . جای بسیار خوشحالی است که اولین کلنگ کاخ استانداری در زمانی بزمین زده شد که مقارن با جشنهای پر ـ شکوه بزرگداشت پنجاهمین سال سلطنت پر افتخار دودمان پهلوی است . من از طرز کار شرکت قابل چه از نظرکیفی و چه از لحاظ کمی کامـلا رضایت دارم زیرادرزمان کوتاه بهترین کار را انجام و ارائه داده است در ثانی نیاز زنجان را با توجه به فصل سرما کـه باعث رکود کار های عمرانی میشود با کوشش زائدالوصف براورد کرده است.البته برای ما و هر کس‌که‌بخواهد واقعی کاری انجام دهد زمان‌و ساعت

استاندار زنجان وجمعی از مقامات استان در جریان بازدیداز فعالیت های شرکت قابل

همانطوریکه ملاحظه میشود آسفالت پخش شده از طرف شرکت‌مذکوربهترین نوع آسفالت موجوددرسطح کشور است . شرکت قابل کار خود را با صداقت و درستی انجام داده است . آنهائیکه کار خود را بطور درست و مرتب انـجام دهند مورد حمایت‌خواهندبود و آنهائیکه در کارشان سهل ـ انگاری ، سستی ، تنبلی کنند مورد مواخذه قرار خواهند گرفت .

دستگاه سرند و تسمه نقاله‌های شرکت قابل که مورد بازدید قرارگرفت .

نمای قسمتی‌از کارخانه‌آسفالت شرکت قابل زنجان

نمایشگاه نشریات فکاهی و کاریکاتور در تالار نقش

رویدادهای سیاسی از دیدگاه طراحان طنزاندیش

اسماعیل عیاسی

نگارخانه نقش‌در ادامه‌برگزاری نمایشگاههائی از نشریات فکاهی و کاریکاتور ایران، از عصر روزنامه معروف ملانصرالدین تا مطبوعات فکاهی معاصر، مجموعه‌ای از کاریکاتورهای نشریات هزل‌آمیز دوره‌های یاد شده را به معرض نمایش گذاشته است. این نمایشگاه که دربرگیرنده کاریکاتور های نشریاتی چون ملانصرالدین ، آذربایجان، حشرات‌الارض ، بابا شمل، علی‌بابا، حاجی بابا، متلکو سیاست روشن» است یکی ازپر بازترین نمایشگاههای این نگارخانه است و تماشاگر با مروری بر آثار این نمایشگاه از اهم رویداد های سیاسی ایران در سالهای گذشته آگاه میگردد. بیشتر این نشریات بصورت رنگی (دورنگ) وحتی چهار رنگ چاپ می‌شدو باتوجه به امکانات عصری که این روزنامه‌ها ومجلات‌حیات‌داشتند. نحوه طراحی و چاپ رنگی کاریکاتورها اسباب شگفتی‌میشود واین واقعیت را ثابت میکند که گردانندگان این نشریات نسبت به کار خود اعتقاد کامل داشتند و همین دلبستگی و ایمان راسخ‌باعث می‌شد که محصول تلاش خستگی ناپذیرشان برای مردم دلپذیر ومطلوب باشد.

«ملانصرالدین» که با همت محمد جلیل قلی‌زاده و طراحان چیره دست و اندیشمندی چون «روتر» و «شیلینگ» در قفقاز منتشر می‌شددر ایران‌خواستاران فراوان داشت و به استنادنوشته هائی که در دست است از جمله کتاب «از صبا تانیما»ی یحیی آرین‌پور» قلی‌زاده با انتشار این روزنامه پربار کمک فراوانی به آگاهی مردم ایران و برچیدن بساط استبداد قاجاری کرد. این روزنامه در همان شماره نخست خود خطاب به‌مردم ایران‌نوشت:

«ای برادران مسلمان، هنگامی که سخن خنده‌داری از من شنیدید ودهن خود را به هوا باز کرده و چشمها را برهم‌نهاده آنقدر قاه‌قاه خندیدید که از خنده روده بر شدید و بجای دستمال چشمها را بادامن خود پاککرده ولعنت به‌شیطان گفتید ... گمان نکنید که به ملانصرالدین میخندید، ای برادران‌مسلمان‌اگر می‌خواهید بدانید که به که می‌خندید آینه را دستتان بگیرید و جمال‌مبارک خود را تماشا کنید.»

باانتشار هر شماره از روزنامه ملانصرالدین برشمار دوستان و هواخواهان آن در میان مردم‌و دشمنانش در میان قشریون و عوامل ارتجاع افزوده میشد تا بمحدی کهروحانی نمایان وابسته در مجالس و محافل به تکفیرش پرداختند وحتی فروشندگان روزنامه ملانصرالدین نیز از این واکنش خصمانه بر کنار نماندند وتنی چند از آنان مورد حمله مزدوران عوامل ارتجاع قرار گرفتند.

ملاعمو، پیر مرد ریش سفید و مهربانی که در صفحات روزنامه ملانصرالدین همه جاحضورداشت و از ظلم وبیدادگری چهره‌اش در هم وحتی گریان میشد وهنگامی که دشمنان مردم را گرفتار و معذب می‌دید خنده برلبانش می‌نشست، سمبل مردم آگاه و روشن نهادی بود که شاهدوضع فلاکت بار وطنشان بودند فرصتی می‌جستند تا کاخ استبداد را سرنگون سازند.

ملانصرالدین از یکسو بانمایش وضع نکبت‌بار مردم و آثارشوم بیدادگری خشم ملت را نسبت به فاعلان آزادی برمی‌انگیخت واز سوی دیگر با تصاویر زیبا و نوشته‌های دلپذیر خود توده‌ها را به آینده خوب امیدوارمیکرد. روتروشیلینگ طراحان زبردست ملانصرالدین در این راه سهم عظیمی داشتند این دو ،حتی بار سفر به شهرها وولایات دور دست ایران را به خود هموار کردند تا از طریق آشنائی باتیپ و سنت وفرهنگ مردم ایـــن سرزمین در راه بیداری آنهاسریعتر گام بردارند. این دو طراح، با سبک رئالیسم انتقادی، هیچ‌حادثه وواقعه‌ای را که لازم بود بـه اطلاع مردم برسد پنهان نمیکردند. وکاریکاتورهائی که از آنها بجا مانده بی‌ترتید، جزو شاهکارهای طراحی هزل‌آمیز به شمارمی‌آید. ملانصرالدین با چاپ سنگی ورنگی طبع میشد و با وجود امکانات محدود آن زمان نحوه چاپ این روزنامه هنوز هم بیننده را بـه شگفتی وامیدارد.

علاوه بر روتروشیلینگ ، «عظیم‌زاده» که ایرانی‌الاصل بود برای ملانصرالدین کاریکاتـور میکشید و میرزا علی اکبر خان طاهرزاده «صابر» شاعر بزرگ سراینده شعرهای انقلابی‌و هزل آمیز ، همکار دایمی روزنامه ملانصرالدین بود. صابر دریکی از شماره های ملانصرالدین ، هنگامی که « اتابك » راکشتند، نوشت :

«انکار نمیکنم که اتابك را کشتید ، اما اگر غلط نکنم باز هم هزاران اتابك دارید».

غیر ازملانصرالدینی که‌محمد جلیل قلی‌زاده منتشر می‌کرد بعد ها «روزنامه فکاهی دیگری بهمین نام درایران منتشر شد هرچند از لحاظ‌محتوی‌بهای «ملانصرالدین» قلی‌زاده نمیرسید ، اما بهرحال روشی انتقادی همرا‌با طنزداشت. این روزنامه که سی و سه‌مثال پیش منتشرمیشد در صفحه‌نخست خود مینوشت:

«این روزنامه با ملت ایران بستگی دارد .»

آذربایجان فکاهی

روزنامه آذربایجان که بعد از ملانصرالدین آذربایجان منتشر شد ، راه ملارا در پیش گرفت . وبا این‌که طراحان بزرگی چون «شیلتیك »و « روتر » رادراختیار نداشت و با محدودیت و فشار شدید رژیم قاجار مواجه بود ، در بیدار کردن مردم‌و رسواکردن دشمنان مردم تلاش بسیاری به خرج‌داد. چندشماره ازاین‌روزنامه نیز بصورت دورنگ چاپ شد.

آذربایجان را در پیش گرفت ، طراحان‌این روزنامه مبتدی‌بودند ولی در کارشان صداقت و عشق به مردم‌موج‌میزد.«حشرات الارض» سمبل هائی بصورت حشرات گوناگون ساخته بودو از آنها در بیان وقایع و کمك به‌آگاهی مردم بهره میگرفت .این روزنامه نیز مدتها بصورت دو رنگ چاپ‌و منتشر شدو بالاخره بافشار همه جانبه عوامل رژیم قاجار ازانتشار باز ماند.

حشرات‌الارض

«حشرات‌الارض» روزنامه فکاهی دیگری که در آذربایجان حیات خودرا آغاز کردرامو رسم‌روزنامه «شیلتیك »و « روتر » رادراختیار داشت و با محدودیت و فشار شدید رژیم قاجار مواجه بود ، در بیدار کردن مردم‌و رسواکردن دشمنان مردم تلاش بسیاری به خرج‌داد. چندشماره ازاین‌روزنامه نیز بصورت دورنگ چاپ شد.

از نسیم شمال تا ...

در میان نشریات فکاهی‌مصور سالهای اخیر نسیم شمال، ناهید، بابا شمل ،علی‌بابا،و حاجی بابا،و توفیق درخور یادآوری است در میان اینان ناهید و باباشمل و توفیق عمر طولانی‌تری‌داشتند . بانسیم شمال‌طراحانی چون«ربنائی» همکاری داشتند و ارژنك میر- مصور از بهترین طراحان‌روزنامه ناهیدبود. توفیق که هم‌عصر بابا شمل هم بود، سالهای درازی را گذرانید و در عین حال جزو موفق- ترین نشریات فکاهی سالهای اخیر بود.

روزنامه فکاهی باباشمل در روزهای پر تشنج جنك دوم جهانی به همت مهندس گنجه‌ای منتشر میشد . و «روح‌اله داوری » کاریکاتوریست معروف که بچند نشریه فکاهی معتبر آن سالم همکاری میکرد کارش را«بابا شمل »ادامه داد . «داوری » با خطوطی پخته و رسا به کاریکاتور ایران که بعداز روزنامه ملا - نصرالدین ، بیشتر در چهار چوب و سبك نقاشی های قهوه خانه‌ای پیاده میشد چهره وهویت تازه‌ای داد. «داوری » باذوق واستعدادی که داشت در یك هنرستان که توسط آلمانها درایران دایرشده بود بادامو رسم طراحی و نقاشی آشنائی بیشتری یافت و با این که سخت تحت تاثیر کار های «دوبو » طراح بزرگ اروپائی بود، در هر فرصتی‌برای هماهنك‌کردن طرحهایش باقضای بومی ایران تلاش می‌ورزیدوحاصل این تلاش کاریکاتور های پخته تری است که در آخرین شماره های بابا - شمل به‌چشم میخورد.

«داوری » درکاریکاتوری که برای روزنامه ملانصرالدین «دوره جدید که حداقل ۳۰ سال از ملانصرالدین ، قلی زاده فاصله داشت »تهیه کرده بود ، مهارت خودرا در نمایش چهره واندامها و موضوعات طرح شده به خوبی نشان‌داده است.

معمولا سردبیر و گاهی‌اعضای تحریری «بابا شمل » بر مبنای مسایل و رویداد های روز ،سوژه دراختیار داوری می گذاشتند و او براساس‌آن‌سوژه ها کاریکاتور می‌کشیدو کمتر خود بفکر خلق سوژه بوددداوری‌خلاقیت‌مع‌الواسطه داشت ولازم بودکسی به‌او فکر وباصطلاح سوژه بدهد،از همین‌رو باتعطیل شدن بابا شمل او نیز کاریکاتور راکنار گذاشت .

آثار« داوری» زندهو ملموس است و دربیشتر کاریکاتورهایش بهتاهاو آدابو رسوم مردم ایران رابا آدم هائی که چهره‌ایرانی دارند میتوان دید.

«بابا شمل» باتاثیر پذیری از شیوه‌ای که ملانصرالدین باب کرده بود، پیری با محاسن سفید وکلاه و عبای مخصوص را به نظارت بر اعمال مقامات گماشته بود . بابا مثل « ملاعمو »همه جا حضور داشتو موی دماغ رجال میشد. گاهی تالواسافات می رفت تامشت زدوبند چی‌های انتخابات راباز کند. بعضی‌رجال که‌ازدید دوستان مالی وفامیل خود آدم های خیر خواه و وطن دوستی بودند در آینه « باباشمل »چون یك‌سلمانی تاشی برصورت ملت بنبه می کاشتند کهنه اندیشان هر صفحات «بابا‌شمل »گورکنانی بودندکه در قبرستان« دنبال‌آدم می‌گشتند .

بنظر بابا شمل چند شغلی ها هشت پایی بودند که هر پایش بایکی از منابع حیاتی کشور ارتباط داشت و شیره‌اش رامی مکیدند .

این نمایشگاه ، دربرگیرنده وقایع نگاری مصوری است که سالهای پیشین رادربر میگیردو بدینگونه برای‌دوستداران فکاهیات و تصاویر طنزآمیز فرصت‌مغتنمی فراهم آمده‌است.

همزمان با آغاز شانزدهمین سال تاسیس انبار های عمومی ایران اعلام شد که :

انبارهای‌عمومی فعالیت گسترده‌ای برای‌رفع تراکم کالا در بنادرومرزهای گمرکی آغاز کرده‌است

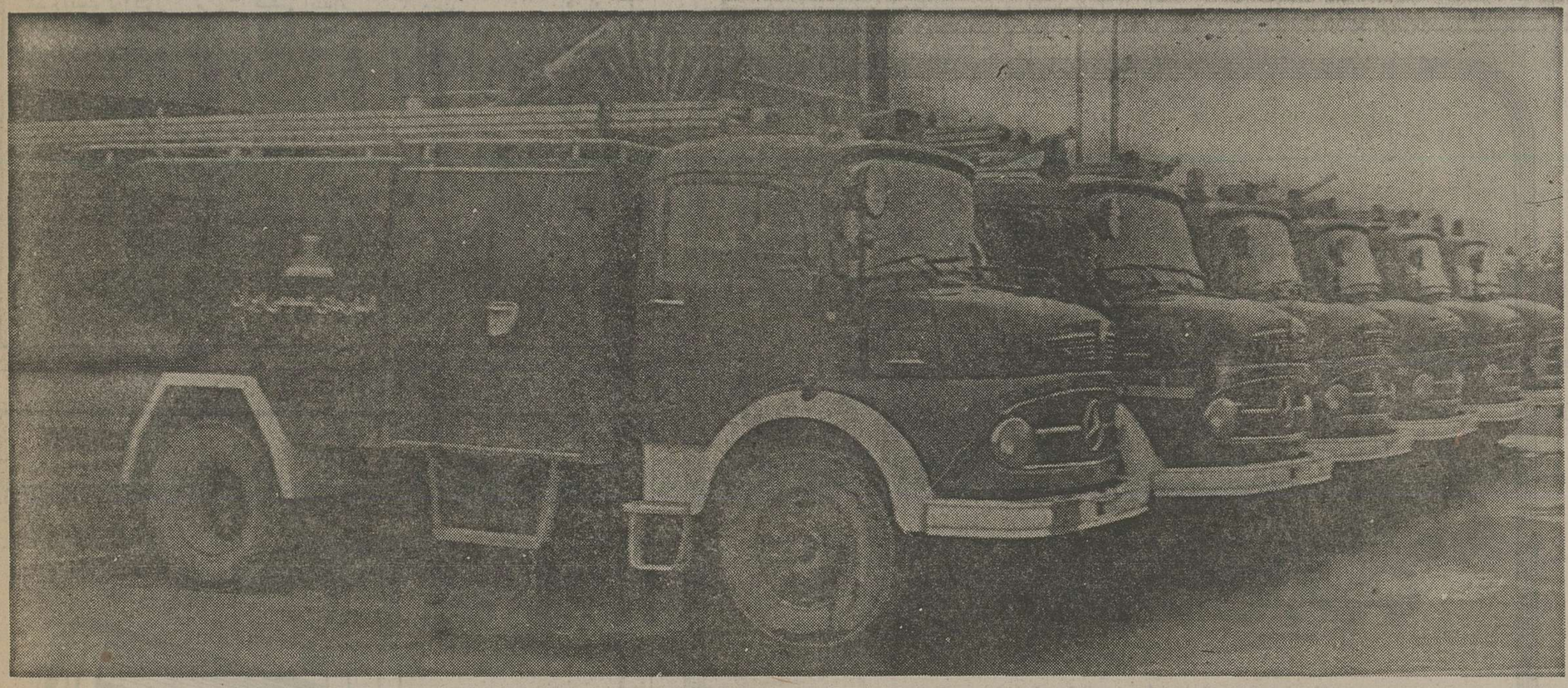

انبار های عمومی ایران بابیش پینی‌های لازم هر کلیه زمینه ها از تجهیزات کامل برخوردارامست. عکس فوق تعدادی از اتومبیل‌های اطفای حریق متعلق به‌انبار های عمومی ایران رانشان میدهد

- ★ بهره‌برداری از مجتمع ۷۰۰ هزارمترمربعی در کنار مجتمع ٤٥٠ هزار متر مربعی تهران آغاز شد .
- ★ مجتمع ۲٤۷۰۰۰۰ متر مربعی «سهلان» تبریز برای رفع تراکم کالا در گمرك جلفا مورد بهره‌برداری قرار گرفت .
- ★ تخلیه انبارهای‌گمرك فرودگاه مهرآباد از کالا های وارداتی و انبارداری گمرك‌فرودگاه‌عملی شد .
- ★ انبار های عمومی ایران‌امورتحویل وتوزیع سیمان های دولتی را بعهده گرفت .
- ★ انبار های عمومی ایران روزانه یکهزار تن کالادر جلفا تحویل وبه انبار های عمومی‌درتهران حمل ونگهداری می نماید .
- ★ سردخانه ٤۰۰۰تنی تهران به‌مرحله‌بهره- برداری نزدیك شد .
- ★ فعالیت انبار های عمومی ایران در جلفا و آستارا توسعه یافت .
- ★ شرکت خدمات عمومی بنادر وظایف تخلیه وبارگیری کالاها را دربنادر جنوب‌کشور عهده‌دار گردید .
- ★ انبارهای‌عمومی اصفهان عملیات‌ساختمانی خود را آغاز کرد .
- ★ انبار های عمومی البرز (در شهرصنعتی قزوین) برای اجرای عملیات ساختمانی آماده شد .

شانزدهمین سال تاسیس

بمناسبت پنجاهمین سال شاهنشاهی پهلوی و همزمان با شانزدهمین سال‌تاسیس انبارهای عمومی ایران ، دریک گفتگوی مطبوعاتی ، رئیس روابط عمومی این شرکت اطلاعاتی پیرامون فعالیتهای گسترده انبارهای عمومی ایران در اختیارنمایندگان‌مطبوعات قرارداد . وی ضمن اشاره به مواهب دوران شاهنشاهی پهلوی وپیشرفتهای اقتصادی که دردوران شاهنشاهی اعلیحضرت همایون شاهنشاه آریامهر حاصل شده گفت :

فرصتی حاصل شدکه‌بمناسبه- آغاز شانزدهمین سال بنیانگذاری انبارهای عمومی ایران (شرکت سهامی عام) و تقارن آن با جشنهای فرخنده ۲۵سال‌شاهنشاهی دودمان پهلوی مروری درتاریخچه پیدایش این شرکت و پیشرفت طرحها و برنامه‌های توسعه‌وفعالیت های جاری آن‌داشته‌باشیم‌وخدمات شرکت را درطریق همگامی با تحولات عظیم و ثمربخش اقتصادی واجتماعی کشور در عصررستاخیز ملی بررسی کنیم .

انبارهای عمومی ایران در ۲۸ بهن‌ماه ۲۵۲۰ درپانزده سال‌پیش تاسیس شد و مقارن وقوع انقلاب ششم بهمن ۲۵۲۱ فعالیت خود را عملا آغاز کرد ، بنابراین پیشرفت این شرکت هرچه باشد ، نتیجه وثمره عصر انقلاب‌ملی است. انبار های عمومی ایران باروشن‌بینی اعضاء موسس وهیئت مدیره اولیه خود که مرکب از ۱۳ بانک و یك شرکت بیمه بود باسرمایه اولیه ۱۵۰ میلیون‌ریال شروع بکار کرد وبمدت۷سال‌درانبارهای استیجاری از امین‌آباد تهران بکار می‌پرداخت ، از سال ۱۳٤۸ زمینی به مساحت ۲٤۰ هزار متر مربع در کیلومتر ۱۳ جاده قدیم کرج خریداری و طرح مجتمع شماره یك را اجرا نمود که اینك به ٤۵۰ هزار متر مربع افزایش‌یافته است . سرمایه انبارهای عمومی ایران تاسال ۲۵۳۳ درچند مرحله به ۵۰۰ میلیون ریال رسید و درسال ۲۵۳٤ بمبلغ یك میلیارد و ششصد میلیون ریال افزایش یافت، و توانست بااجرای چندین‌طرح‌عظیم باتحولات اقتصادی کشورهمگام شود ، وامروز که درآستانه شانزدهمین سال خدمتگزاری است به نتایج اصلی ذیل دست یافته است .

۱ـ جلب اعتماد وهمکاریهای وسیع اکثر بانکها ، شرکتهای‌بیمه صاحبان صنایع و بازرگانان در مراحل افزایش سرمایه که مرکب از ۱۸ بانك و ۱۲ شرکت بیمه و گروهی از سایر شخصیت‌های حقوقی و حقیقی می‌باشند .

۲ـ جلب اعتماد وهمکاریهای گسترده گمرك ایران ، سازمان بنادر و کشتیرانی، وزارت‌بازرگانی وراه‌آهن دولتی ایران در اجرای برنامه دولت مبنی برفرع تراکم‌کالا دربنادر و مرزهای صادرات و واردات کشور .

۳ـ جلب اطمینان اصولی صاحبان صنایع و بازرگانان‌کشور درتهران و شهرستانها از نظر حفاظت وایمنی کالاها در انبارهای عمومی ایران تودیع کالا درقبال صدور قبض رسید رسمی و برگ وثیقه که باعتبار آن میتوانند به یکی از مطمئن‌ترین وسیله تحصیل وام و تنخواهگردان مورد نیازخود از بانکها دست یابند .

۴ـ بیمه‌کالاها درقبال بیمه‌نامه عمومی‌و مصون بودن سرمایه های ملی از هرگونه خطرات بزرگ از وجوه مهم دیگری برای جلب اعتماد واطمینان صاحبان کالا در انبارهای عمومی ایران است .

به دلایل وجهات یادشده ، این حسن استقبال واعتمادعمومی پشتوانه تحرک و سرمایه واقعی انبارهای عمومی ایران است و شرکت به آن افتخار میکند و سعی لازم درجهت استفاده از آخرین تدابیر و شیوه های فنی‌وتکنولوژی معاصر برای حفاظت وایمنی‌بیشتر کالاها بکار میبرد وهمچنین سلامت کالاهارادر مرحله تخلیه وبارگیری تامین میکند .

وی‌می‌افزود : هدف‌مامشارکت هرچه بیشتر صاحبان صنایع و بازرگانان وهمه مردم درانبار های عمومی است و بدین سبب دربرنامه‌های توسعه خدمات شرکت درتهران و شهرستانها از همکاریهای وسیع اتاقهای‌بازرگانی وصنایع ومعادن استفاده کرده‌ایم واین برنامه ادامه خواهد یافت . فعلا در تهـران ، خرمشهر، بندرعباس‌وبندرشاهپور ، اصفهان، شهر صنعتی البرز مشارکت عام عملی گردید . و ۵۰۰ میلیون ریال علاوه برسرمایه‌شرکت‌مرکزی سرمایه اولیه آنهاست، اقـدام مقدماتی برای تشکیل انبارهـای عمومی ـ شرکت سهامی عام در شهر صنعتی کورش (ساوه) نیز بعمل آمده است ، علاوه برآن شعب انبارهای‌عمومی درتهران و تبریز ، جلفا و آستارا دایـر است، بعلاوه در جنب کارخانه تهران و همچنین‌شهرستان گرگان شعبه هائی دایر شده است واخیرا تشکیل چند شعبه درتهران و خرمشهر نیزبه‌تصویب هیئت‌نظارت برانبارهای عمومی رسیده است .

همکاری باسازمان های دولتی

از سال ۲۵۳۲ به موجب قراردادی که با سرپرست وقت گمرك ایران ، تیمسار سپهبد آزموده استاندار فعلی آذربایجان شرقی ، منعقد گردید ، قسمتی از امکانات انبارداری و خدمـات وابسته شرکت‌درتهران به کالاهای گمرك نشده اختصاص یافت ، و از آن تاریخ باتوجه آقای دکتر حجتی معاون وزارت‌امورا‌قتصادی ودارائی ورئیس گمرك ایران ، این همکاری گسترده‌تر شده است. بموجب موافقت آقای مهندس صفاری معاون وزارت رامو‌شرا‌یری ومدیرعامل سازمان‌بنادروکشتیرانی قراردادد مربوط به عملیات تخلیه وبارگیری و انبارداری بنـادر شاهپـور و عبـاس بمهـده خدمات عمومی بنادر که یکی از شرکت‌های وابسته به انبار های عمومی ایران است محول‌گردیده است . اخیرا سازمان گسترش خدمات بازرگانی ابراز علاقه‌نمود که انبار داری و تخلیه و توزیع سیمان‌رابعهده شرکت بگذارد که پذیرفته شدو همکاری شرکت عملا از مهرماه گذشته آغاز شده است.

پیشرفت عملیات مجتمع‌ها

۱ـ مجتمع شماره ۲ (قلعه سلیمانخانی)

عملیات طرح مجتمع شماره ۲ شرکت در یك کیلومتری شرق مجتمع شماره یك در زمینی به مساحت ۷۰۰ هزار متر مربع‌اجرا میشود . ساختمان های مرحله اول طرح که‌شامل‌ساختمان بزرگ گمرك ، ساختمان های بانکی و اداری و تاسیساتی و خط آهن داخلی آن است در دست اتمام است و ۲۷۰،۰۰۰ متر مربع بارانداز اسفالته بتون آرمه و محوطه آن پایان یافته است .

۳۶ هزار متر‌مربع انبار سقف نیز در دست ساختمان است ، و ساختمان ۳۶ هزار متر مربع‌انبار مسقف دیگر آغاز شده است . دراین مجتمع‌فعلا ماشین آلات «محوطه‌ای سنگین » و تخته های وارداتی و کامیون نگهداری و روزانه در حدود بیست واگن کالا از جلفا باین اماکن تحویل می شود و قرار است انبار های‌عمومی ایران روزانه ۵۰۰ تن کالا به وسیله کامیون از جلفا تحویل فلزی سردخانه‌پایان‌یافته وعملیات دیوار های‌محایتی پیش ساخته آن ادامه دارد. این طرح تا چهارماه دیگر آماده بهره برداری خواهد شد. دراین‌سردخانه انواع گوشت منجمد و محصولات بسته بندی شده نگهداری خواهد شد ودرجه انجماد آن ازصفر تا۳۰درجه‌زیر صفر پیش بینی شده است .

۳ـ مجتمع سهلان تبریز

طرح مجتمع انبارهای عمومی شعبه آذربایجان « سهلان‌تبریز» در ۲،۴۷۰،۰۰۰ متر مربع از اراضی‌استیجاری‌آستانقدس‌رضوی ازیك سال‌پیش به‌مرحله اجرا درآمده است.و در ۲۵ کیلو متری جاده تبریزبه مرند قرار دارد ، ساختمان های مرحله اول طرح که‌شامل‌ساختمان بزرگ گمرك ، ساختمان های بانکی و اداری و تاسیساتی و خط آهن داخلی آن است در دست اتمام است و ۲۷۰،۰۰۰ متر مربع بارانداز اسفالته بتون آرمه و محوطه آن پایان یافته است .

۳۶ هزار متر‌مربع انبار سقف نیز در دست ساختمان است ، و ساختمان ۳۶ هزار متر مربع‌انبار مسقف دیگر آغاز شده است . دراین مجتمع‌فعلا ماشین آلات «محوطه‌ای سنگین » و تخته های وارداتی و کامیون نگهداری و روزانه در حدود بیست واگن کالا از جلفا باین اماکن تحویل می شود و قرار است انبار های‌عمومی ایران روزانه ۵۰۰ تن کالا به وسیله کامیون از جلفا تحویل گرفته و دراین انبار هانگهداری کند.

٤ـ فعالیت شعبه های شرکت درجلفا و آستارا

همکاری شرکت با گمرك ایران در زمینه خدمات‌وابسته انبارداری اجرا میشود اخیرا کلیه عملیات انبار داری و تخلیه وبارگیری کالا ها در جلفا بعهده شرکت محول شده است .

۵ـ مجتمع خرمشهر

مجتمع انبار های عمومی‌خرمشهر نیز یکی دیگراز شعب مشارکت بازرگانان و همکاری موثر انبار های عمومی ایران است که در زمینی به‌مساحت حدود یك‌میلیون متر مربع در ٤ کیلو متری‌شمال خرمشهر احداث شده است بهر احداث واحد های عملیاتی این مجتمع نیز از الگو های رسمی وجهانی استفاده بعمل آمده وهمه گونه تمهاییز پیشرفته بکارگرفته شده است، بهره برداری ازاین مجتمع دراجرای‌طرح غرب‌بندردولت بمنظور تخلیه روزانه هر هزار تن کالا از کشتی و انتقال آن با این انبار ها ازاول شهریورماه سال جاری آغاز شده است. طرح مزبور کمك موثری برای تقلیل انتظار نوبت کشتی ها و تخلیه‌و حمل سریع کالاها به محوطه‌انبار های عمومی خرمشهر نموده است.

۶ـ مجتمع اصفهان

انبار های عمومی اصفهان «شرکت سهامی عام» با همکاری صاحبان صنایع و بزرگان و گروهی ازمردم اصفهان‌ومشارکت انبار های عمومی ایران‌باسرمایه اولیه هویست‌میلیون ریال‌تاسیس شده است ، هر سال گذشته زمینی بوسعت ۵۵۹ هزار متر مربع در ۶ کیلومتری جنوب اصفهان در اختیار شرکت قرار گرفت و اجرای طرح آغاز شد.

۷ـ خدمات عمومی بنادر

درا‌جرای تصمیم سازمان بنادر و کشتیرانی مبنی بر واگذاری خدمات تخلیه و بارگیری بنادر به بخش خصوصی ، انبار های عمومی ایران‌شرکتی‌بنام «شرکت خدمات عمومی «بنادر» با همکاری شرکت هلندی «اس ، اچ ،و» تاسیس نمود کهدر زمینه عملیات بندری تجربه طولانی و تخصص لازم و تشکیلات وسیع در هلند وارد . این شرکت آمادگی خود رابرای انجام خدمات بندری اعلام نموده وقراردادی باسازمان بنادر و کشتیرانی برای اجرای عملیات تخلیه بارگیری و انبار داری در بندرعباس وبندر شاهپور منعقد گردید واخیرا شرکت کشتیرانی ملی آریانیز اظهار علاقه نموده است در سهام شرکت خدمات عمومی بنادر، مشارکت نماید.

شرکت خدمات عمومی بنادردر سال‌جاری‌بابهره‌گرفتن از کار - شناسان ورزیده هلندی وایرانی توانست فعالیت خودرا گسترش داده و کمك موثری به تخلیه بنادر و تراکم کالا در بنادر بنماید.

۸ـ سرویس توزیع‌وحمل ونقل

سرویس توزیع‌انبارهای‌عمومی ایران کالا هائی را که درانبار های عمومی نگهداری میشود ، مستقیما از محل انبار ها به محل مصرف برحسب تقاضای صاحبان کالا، انتقال میدهد.

این سرویس به لحاظ تخصص کارگران انبار در تخلیه وبار- گیری کامیونها ، وحفظ سلامت کالاها در بین راه مورد استقبال صاحبان کالاها قرار گرفته وچون قیمت حمل نیز ثابت ویکسان و ارزان است لذا یك خدمت موثر دیگر از این طریق در اختیار مشتریان قرار گرفته‌است .

۹ـ مجتمع البرز

طرح مجتمع انبار های عمومی البرز ، در زمینی بوسعت ۱۰۰ هزار متر مربع ، در شهرصنعتی البرز «قزوین » قریبا بمرحله‌اجرا گذاشته خواهدشد ، نقشه های ساختمانی براساس برنامه زمان بندی شده آماده گردیده و پس از تعیین مقاطه‌کاران ساختمانی، از اسفند ماه سال جاری‌عملیات ساختمانی‌بارعایت آخرین‌استانداره های‌ساختمانی و تاسیساتی آغاز خواهدشد. انبار های عمومی‌البرز یك شرکت سهامی عام است‌که با همکاری انبار های عمومی ایران، صاحبان صنایع شهر صنعتی البرز وگروهی از شخصیت های حقوقی و حقیقی تاسیس شد و سرمایه اولیه آن ۱۲۰میلیون ریال می‌باشد.

سینما حافظ : ورق برنده

شرکت پیچاز الکتریک

PICHAZ ELECTRIC

سازنده :

پایه فیوز تیغه‌ای

از ۱۶۰ تا ۶۳۰ آمپر

تحت لیسانس

AEG

مراکز فروش - خیابان ایران نوین مقابل خیابان لوس‌آنجلس شرکت ابداع تلفن ۶-۶۵۵۰۴۴

خیابان شاهرضا چهارراه کالج شرکت صفدرساسانی تلفن ۵-۶۶۰۳۱۴

خیابان لاله‌زارنو چهارراه کوشک شرکت ایران‌لینک تلفن ۳۰۳۹۵۵

دفتر مرکزی - خیابان ایرانشهر جنوبی شماره ۵۰ تلفن ۵-۸۳۸۳۴۴ - صندوق پستی ۱۱ر۱۵۵۴

تلگرافی (پیچاز الکتریک)

قابل توجه جویندگان کار

ازجویندگان کاربرای مشاغل زیر دعوت میشود جهت مصاحبه وراهنمائی شغلی تا تاریخ ۱۸ر۹ر۲۵۳۵ به مرکز کاریابی و اشتغال شیروان ویا به نزدیکترین مرکز کاریابی واشتغال محل سکونت خود مراجعه نمایند. کارگران ماهر ونیمه ماهر که دارای گواهینامه مهارت حرفه‌ای از مراکز آموزش حرفه‌ای ذیصلاح باشند حق تقدم خواهند داشت.

ردیف نام شغل	تحصیلات	سابقه کار	تعداد
۱- راننده‌بولدزر باگواهینامه مخصوص	ششم ابتدائی	۲ سال	۵ نفر
۲- راننده تراکتور	ششم ابتدائی	۲ سال	۵ نفر
۳- راننده پایه یکم	ششم ابتدائی	۲ سال	۱۰ نفر
۴- راننده‌جرثقیل باگواهینامه مخصوص	ششم ابتدائی	۲ سال	۳ نفر
۵- کارگر ریسنده وبافنده	ششم ابتدائی	۲ سال	۶۰ نفر
۶- کارگر حروف‌چین	ششم ابتدائی	۲ سال	۲ نفر
۷- کارگر صحافی	ششم ابتدائی	۲ سال	۲ نفر
۸- خیاط کت‌و شلواردوز	ششم ابتدائی	۲ سال	۴ نفر
۹- جوشکار برق	ششم ابتدائی	۳ سال	۲ نفر
۱۰- کارگر ساده زن‌ومرد	ششم ابتدائی	-	۵۰ نفر
۱۱- کارگر کشاورززن‌ومرد	ششم ابتدائی	-	۵۰ نفر

وزارت کار واموراجتماعی- اداره کل اشتغال

م‌الف ۲۰۵۷۷

Gillette
GII

ژیلت جی تو
هربار صورت شمارا دوبار اصلاح میکند ......
- زیراوقتی شما باژیلت جی تو اصلاح میکنید دوتیغ در یک تیغ دولبه صورت شمارا میتراشد

لبه اول هم موتراشد و هم ریش شما را کمی از داخل پوست بیرون میکشد.
لبه دوم قبل از اینکه ریش به داخل پوست برگردد آنرا نیز تراشیده، میکند.
بطوری که ریش شما تا آخرین حد ممکن تراشیده میشود.

Gillette
GII
ژیلت جی تو تیغ دولبه

اصلاح باژیلت جی تو نرمترین وبهترین اصلاح است که بصورت خود میدهید

بشما توصیه میکنیم که حتما فیلم

آب نبات چوبی

را در سینماهای

گلدن‌سیتی یا شهرتماشا

ببینید - فیلمی که طعم زندگی را درآن احساس میکنید

برنامه آینده

سینمارویال

ژوزابلن - سامی پاول
در سکسی‌ترین فیلم بی‌نظیر سینما

پائولو

صاحبان صنایع وبازرگانان کشور
الاخبار
تنها مجله عربی زبان ایران
ازگروه نشریات موسسه اطلاعات
باداشتن نمایندگی در اکثر کشورهای عربی
روزهای شنبه منتشر میشود

۸۴۱م الف ۲۳ر۸ر۳۵

وزارت جنگ

آگهی مناقصه شماره ۲۶-۲۲ر۸ر۲۵۳۵

پشتیبانی منطقه دو ۲قلم کشمش پلوئی و آلوخشک نیازمندی سال ۳۶- ۲۵۳۵ را برابر برگ شرایط و مشخصات و نمونه های‌موجودازطریق مناقصه‌خریداری مینماید.

پیشنهاد دهندگان میتوانند با مراجعه بدفتر آمار و خدمات و ملاحظه نمونه اجناس ودریافت‌برگ‌شرایط و مشخصات معامله پیشنهاد خود را طبق مفاد مندرج در شرایط معامله تنظیم وتاساعت ۱۰ صبح روز۹ر۹ر۳۵ بدفتر آمار و خدمات واقع در فلکه‌ستاد تحویل‌نمایند.

اداره مناقصه‌گذار - پشتیبانی منطقه ۲

آگهی

از کلیه صاحبان سهام شرکت دعوت می‌نماید که‌به منظور شرکت در مجمع عمومی عادی بطور فوق‌العاده در ساعت ۱۰ صبح روز چهارشنبه ۱۷ آذر ماه درمرکز اصلی شرکت واقع در تهران کیلومتر ۹ جاده قدیم کرج حضور بهمرسانند.

دستور جلسه مجمع :

انتخاب بازرس اصلی وعلی‌البدل برای رسیدگی به حساب های سال جاری است.

هیئت‌مدیره شرکت کارتن ایران(سهامی‌عام)

آگهی دعوت مجمع عمومی فوق‌العاده

باطلاع کلیه صاحبان سهام شرکت بین‌المللی مسافرتی و جهانگردی اینترا (سهامی خاص) می رساند که جهت شرکت در مجمع عمومی فوق‌العاده ساعت ۱۱ روز شنبه ۲۰آذر در محل‌شرکت حضور بهمرسانند.

دستور جلسه : تغییر بعضی مواداساسنامه لدی الاقتضا نوع شرکت انتخاب هیئت مدیره و بازرسان.

هیئت مدیره

ازارزانی لیره انگلیسی استفاده کنید

بهترین خرید از کاتالوك بزرك زمستانی کیزانگلیس

برای ملاحظه کاتالوک و سفارش کالا به مراکززیر مراجعه فرمائید :

تهران - خیابان هدایت شماره ۳۳۶

اصفهان - خیابان فردوسی - ثریا بوتک پاپیون

تبریز - خیابان شهناز جنوبی مقابل خلیفه‌گری بوتیک پاپیون.

رضائیه - تلفن ۳۳۸۹ خانم اشرف‌اسدی.

مشهد - تلفن ۳۶۲۴۴ خانم شهناز نواب.

همدان - خیابان داریوش - آرایشگاه هنگامه.
شیراز - خیابان هدایت - کوچه نهم - پلاک ۹- خانم طاهرزاده.

دزفول - تلفن ۲۶۵۷ خانم پروین افتخار.

اراک - تلفن ۳۲۷۵۴ خانم مریم ضیاء محسنی.
گنبد کاوس - خیابان کاخ شرقی - کاخ اراخانم زاهدی.

رشت - تلفن ۲۷۷۱۲ خانم ناهید ثابت.
اهواز - تلفن ۳۰۴۲۹ خانم زیباگل فریدون

دعوت مجمع عمومی عادی علاء الدین ایران (شرکت سهامی عام)

بدین وسیله به اطلاع صاحبان سهام‌علاءالدین ایران (شرکت سهامی عام) می رساند که مجمع عمومی عادی‌شرکت‌ساعت ۱۰ صبح‌روزچهارشنبه ۱۰ آذرماه ۳۵ در دفتر مرکزی شرکت واقع در کیلومتر ۱۴ جاده مخصوص کرج تشکیل می‌گردد ودستور جلسه اخذ تصمیم در مورد اندوخته صرف سهام است.

هیئت مدیره علاءالدین ایران
(شرکت سهامی عام)

خدمات بانکی برای همه همه همه

- **حساب جاری :** امتباری آماده برای پرداختهای عادی و تجاری.
- **حساب گردش :** حسابی برای همه در همه جا.
- **حساب پس انداز :** ذخیره امروز برای فردای هر کس با هر درآمد.
- **پس انداز خرید سهام :** حسابی برای سهیم شدن مردم در سرمایه واحدهای تولیدی و صنعتی.
- **پس انداز مسکن :** امکاناتی‌آسان برای تامین مسکن.
- **دفترچه هدیه پس‌انداز :** هدیه‌ای برای هرکس به هر مناسبت.
- **حساب مشترک :** حسابی با امکان برداشت برای هریک ازصاحبان‌حساب.
- **تسهیلات اعتباری :** پرداخت انواع وام و اعتبار با شرایط‌آسان.
- **سرویس معاملات خارجی :** انجام انواع عملیات تجاری در سطح بین‌المللی برای طبقات مختلف.
- **مرکز معاملات بورس :** راهنمائی، مشاوره، خرید و فروش سهام و اوراق بهادار.
- **چک کارت :** وسیله‌ای مطمئن برای دریافتهای نقدی در تمام ساعات شبانه روز.
- **صندوق شب :** محلی مطمئن برای نگاهداری پول و اوراق بهادار در تمام ساعات شبانه روز.

خدمات بانکی ماپاسخگوی هرنیاز بانکی شما

BANQUE DE TEHERAN

بانك مدرن شما، بانك تهران

سینما کسری : سرزمین محکوم

برنامه سینماها

تماشای فیلمهائی که باعلامت(×) مشخص‌شده برای اشخاص کمتر از ۱۸ سال ممنوع است

★ آبنبات چوبی - رنگی - نرمن‌ناکس
گلدن‌سیتی (۶۶۳۲۶۹) ۱۱_۱_۳_۵_۷_۱۵ر۹
شهرتماشا (۹۲۸۶۸۶) ۳۰ر۱۱_۳۰ر۱_ ۳۰ر۳_۳۰ر۵_ ۳۰ر۷_۴۵ر۹
★ (×) اعترافات شیشه‌پاک‌کن - رنگی - لینداهیدن
ب.ب (۸۲۹۶۴۱) ۱۰_۱۲_۲_۴_۶_۸_۱۰
★ ایرما خوشگله - رنگی - شرلی‌مکلین
تخت‌جمشید (۶۵۲۵۵۰) ۱۱_۳۰ر۲_۵_۳۰ر۷
★ پلیس فداکار - رنگی - مورگان‌پل
ادئون (۳۱۸۱۱۸) ۹_۱۱_۱_۳_۵_۷_۹
★ باروت - رنگی - سینماسکوپ
ستاره (۵۳۹۷۲۱) ۹_۱۱_۱_۳_۵_۷_۹
★ (×) تکخال در آستین - رنگی - عمرشریف
امپایر (۸۹۳۹۴۲) ۳۰ر۱۱_۳۰ر۱_۳۰ر۳_۳۰ر۵_۳۰ر۷_۴۵ر۹
★ (×) پرستار خصوصی- سینماسکوپ- رنگی
اریا (۳۱۹۸۸۴) ۹_۱۱_۱_۳_۵_۷_۹
★ تنها رقیب کلی - راه سیاه
پردیس (۳۰۴۲۵۹) ۹_۱۱_۱_۳_۵_۷_۹
★ (×) پرستار کمرباریک - رنگی - اورسولااندرس
دیاموند (۸۲۸۴۰۰) ۱۵ر۱۱_۴۵ر۱_۳۰ر۳_۳۰ر۵_۳۰ر۷_۳۰ر۹
★ جاکرنات - رنگی - عمرشریف
مازستیک (۶۶۸۴۶۱) ۱۱_۱_۳_۵_۷_۱۵ر۹
★ جهنم سوزان در آلاسکا - رنگی - داک‌مک‌کلور
پلازا (۶۴۴۲۵۵) ۱۵ر۱۱_۱۵ر۳_۱۵ر۵_۱۵ر۷_۱۵ر۹
سهیلا (۳۱۶۴۲۴) ۳۰ر۱۰_۳۰ر۲_۳۰ر۴_۳۰ر۶_۳۰ر۸
مراد (۷۵۳۳۸۲) ۹_۱۱_۱_۳_۵_۷_۹
ری (۵۲۲۵۷۸) ۱۰_۱۲_۲_۴_۶_۸
★ حامی - ژورک - مرجان - بیک‌ایمانوردی
انیورسال (۹۲۶۹۵۳) ۱۱_۱_۳_۵_۱۵ر۷_۳۰ر۹
ایران (۳۱۶۳۰۴) ۳۰ر۱۰_۳۰ر۲_۳۰ر۴_۳۰ر۶_۳۰ر۸
ساینا (۳۵۲۴۴۲) ۱۰_۱۲_۲_۴_۶_۸_۱۰
پاسیفیک (۷۵۳۳۱۱) ۳۰ر۱۱_۳۰ر۱_۳۰ر۳_۳۰ر۵_۳۰ر۷_۳۰ر۹
تیسفون (۹۵۸۸۸۲) ۹_۱۱_۱_۳_۵_۷_۹
رنگین‌کمان (۷۵۶۷۶۰) ۹_۱۱_۱_۳_۵_۷_۹
پرسپولیس (۵۳۸۰۸۳) ۱۰_۱۲_۲_۴_۶_۸
دریا (۳۴۱۷۴۶) ۹_۱۱_۱_۳_۵_۷_۹
کارون (۹۵۵۱۶۵) ۳۰ر۱۰_۳۰ر۲_۳۰ر۴_۳۰ر۶_۳۰ر۸
موناکو (۷۳۵۵۷۶) ۱۰_۱۲_۲_۴_۶_۸
★ حماسه جوهامر - سینماسکوپ - رنگی
دروازطلائی (۳۵۲۱۶۰) ۹_۱۱_۱_۳_۵_۷_۹
★ حمله کوسه - سینماسکوپ - رنگی
کریستال (۳۱۷۶۷۵) ۹_۱۱_۱_۳_۵_۷_۹
★ جانبازان بزرگ - رنگی استیفن‌بوید
رویال (۸۲۹۷۸۵) ۱۰_۱۲_۲_۴_۶_۸_۱۰
★ چهار سوار - سینماسکوپ - رنگی
خرم (۹۵۷۱۷۶) ۱۰_۳۰ر۱۲_۳۰ر۲_۳۰ر۴_۳۰ر۶_۳۰ر۸
★ (×) دیدار با شیطان - رنگی - مارک‌لستر
رادیوسیتی (۶۴۳۳۲۰) ۱۵ر۱۱_۳۰ر۳_۳۰ر۵_۳۰ر۷_۳۰ر۹
★ دختری بنام جسی - رنگی - ساندرادی
پولیدور (۸۹۲۷۳۱) ۳۰ر۱۱_۳۰ر۱_۳۰ر۳_۳۰ر۵_۳۰ر۷_۴۵ر۹
★ دزد دمشق - مشتهای فولادین
نادر (۳۱۴۴۹۵) ۹_۱۱_۱_۳_۵_۷_۹
★ راز - بهمن مفید - شیراندامی - پرستو
اسیا (۶۴۲۹۰۹) ۱۱_۱_۳_۵_۷_۱۵ر۹
رکس (۳۱۸۲۴۲) ۳۰ر۱۰_۳۰ر۲_۳۰ر۴_۳۰ر۶_۳۰ر۸
شهوند (۳۵۴۰۴۰) ۹_۱۱_۴۵ر۱_۴_۱۵ر۶_۳۰ر۸
نپتون (۷۶۰۱۳۶) ۹_۱۱_۱_۳_۵_۷_۹
لیدو (۵۴۱۲۸۲) ۱۰_۱۲_۲_۴_۶_۸_۱۰
ژاله (۳۰۴۱۲۰) ۳۰ر۱۰_۳۰ر۲_۳۰ر۴_۳۰ر۶_۳۰ر۸
توسکا (۵۳۹۵۴۴) ۳۰ر۱۰_۳۰ر۲_۳۰ر۴_۳۰ر۶_۳۰ر۸
المپیا (۹۲۶۷۹۲) ۹_۱۱_۱_۳_۵_۷_۹
پاسارگاد (۳۴۲۷۸۲) ۹_۱۱_۱_۳_۵_۷_۹
چرخ‌فلک (۹۵۰۰۵۸) ۱۰_۱۲_۲_۴_۶_۸
★ راه اژدها - رنگی - بروس‌لی
تاج (۳۱۳۸۶۴) ۱۰_۱۲_۲_۴_۶_۸_۱۰
★ ریسک بزرگ - سینماسکوپ - رنگی
متروپل (۳۱۹۴۱۰) ۹_۱۱_۱_۳_۵_۷_۹
★ زخمی‌گرفتار- رنگی- راکش‌روشن
همای (۳۱۱۶۶۹) ۳۰ر۱۰_۳۰ر۲_۳۰ر۴_۳۰ر۶_۳۰ر۸
★ سرزمین محکوم - رنگی - سیدنی‌پواتیه
کسری (۸۲۶۹۳۹) ۱۰_۱۲_۲_۴_۶_۸_۴۵ر۹
★ سینما پارامونت بعلت تعمیرات تعطیل است
★ سندباد فاتح بغداد - دختر میهن‌پرست
فلور (۵۲۸۰۹۶) ۹_۱۱_۱_۳_۵_۷_۹
★ شکار در شهر - سینماسکوپ - رنگی
برلیان (۳۹۳۵۳۵) ۹_۱۱_۱_۳_۵_۷_۹
★ (×) عشق مثلث - رنگی - سینماسکوپ
بولوار (۶۵۵۲۹۲) ۱۱_۱_۳_۵_۱۵ر۷_۱۵ر۹
★ فرار از ترس - رنگی - دیویدهمینگز
شهرقصه (۶۲۷۲۹۰) ۱۱_۲_۴_۶_۸_۱۰
★ قاصدک - نوش‌آفرین - سعید راد
اروپا (۳۰۳۱۷۰) ۳۰ر۱۰_۳۰ر۲_۳۰ر۴_۳۰ر۶_۳۰ر۸
میامی (۷۵۴۳۲۹) ۱۱_۱_۳_۵_۷_۹
مولن‌روژ (۷۵۲۹۲۹) ۱۱_۱_۳_۵_۷_۹
الوند (۳۵۶۵۳۸) ۱۰_۱۲_۲_۴_۶_۸_۱۰
کیهان (۵۴۶۳۶۰) ۹_۱۱_۱_۳_۵_۷_۹
نیاگارا (۶۶۵۳۰۷) ۱۱_۱_۳_۵_۷_۹
شهرام (۸۴۴۵۴۹) ۱۱_۳۰ر۲_۳۰ر۴_۳۰ر۶_۴۵ر۸
سیلوانا (۳۶۳۷۷۷) ۱۱_۳_۵_۷_۹
ارانوس (۵۲۷۹۷۱) ۳۰ر۱۰_۳۰ر۲_۳۰ر۴_۳۰ر۶_۳۰ر۸
شرق (۵۳۴۰۲۴) ۳۰ر۱۰_۳۰ر۲_۳۰ر۴_۳۰ر۶_۳۰ر۸
آستارا (۲۷۴۰۲۲) ۳۰ر۱۰_۳۰ر۲_۳۰ر۴_۳۰ر۶_۳۰ر۸
مارلیک (۹۶۳۶۱۶) ۱۱_۱_۳_۵_۷_۹
★ قدرتمند - رنگی - رابرت‌میچام
گلدیس (۶۲۸۷۱۳) ۳۰ر۳_۳۰ر۵_۳۰ر۷
★ قدرت یک پهلوان - زیبای پررو
آسمان آبی (۳۴۱۶۶۸) ۱۰_۱۲_۲_۴_۶_۸
★ (×) گناه و رهائی - رنگی - دیاناکیاتر
شهرفشنگ (۶۴۷۷۷۷) ۱۱_۱_۳_۵_۷_۱۵ر۹
★ گروه ضربت - رنگی - هنری‌سیلوا
رادیوسیتی (۶۴۳۳۲۰) ۱۵ر۱۱_۳۰ر۳_۳۰ر۵_۳۰ر۷_۳۰ر۹
★ گناه معشوقه‌داشتن - رنگی - بیالونکار
سیلورسیتی (۲۶۱۲۰۵) ۱۱_۱_۳_۵_۱۵ر۷_۳۰ر۹
★ مسابقه مرگ در سال ۲۰۰۰ - رنگی - دیویدکارادین
سانترال (۹۲۸۶۸۶) ۱۱_۱_۳_۵_۷_۱۵ر۹
ریولی (۷۵۷۷۷۷) ۱۱_۳۰ر۳_۳۰ر۵_۳۰ر۷_۳۰ر۹
★ (×) مرواریدسیاه - سینماسکوپ - رنگی
پارک (۳۱۹۶۳۷) ۹_۱۱_۱_۳_۵_۷_۹
★ معبد خورشید - رنگی
سینه‌موند (۶۴۸۳۲۲) ۱۱_۳_۵_۷_۹
★ ماموریتی برای اژدها - سرت را بدزد رفیق
البرز (۳۰۴۲۵۸) ۳۰ر۸_۱۲_۳۰ر۳_۷_۳۰ر۸
★ نگهبان شب - درکبوگارد - شارلوت‌رامپلینگ
آتلانتیک (۸۹۷۱۷۱) ۳۰ر۱۱_۳۰ر۱_۳۰ر۳_۳۰ر۵_۳۰ر۷_۴۵ر۹
★ ورق برنده - رنگی - سونیلدات - سارابانو
حافظ (۳۹۱۰۷۴) ۳۰ر۱۰_۳۰ر۲_۳۰ر۴_۳۰ر۶_۳۰ر۸
★ یاکوزا - رنگی - رابرت‌میچام
کاپری (۹۲۸۴۰۱) ۱۱_۴۵ر۲_۵_۱۵ر۷_۳۰ر۹
سئانس انگلیسی
تخت‌جمشید ساعت ۱۰ (ایرما خوشگله)
گلدیس ساعت ۳۰ر۹ (قدرتمند)

سینما کریستال : حمله کوسه

مژده به کسانی که نمیتوانند برای ادامه تحصیل بانگلستان بروند

NTERNATIONAL CORRESPO NDENCE SCHOOLS

مدارس رسمی مکاتبهای بین‌المللی لندن‌کمورد گواهی وزارت‌آموزش وپرورش دولت انگلستان میباشد نمایندگی رسمی خود را در ایران افتتاح نمود. کلیه رشته‌های تحصیلی حتی رشته‌های حسابداری و مدیریت و GCE "O" "A" level را میتوانید بطریق مکاتبه در این مدارس تحصیل نمائید و بهاخذ مدرک رسمی نائل شوید جهت اطلاعات بیشتر وثبتنام باتلفن ۶۳۵۲۱۵ تماس حاصل فرمائید. ویابا صندوق پستی شماره ۹۲۲-۴۱ طهران مکاتبه فرمائید. ساعات اداری غیر از ایام تعطیل ۸ الی۱۲ صبح و ۴ الی۷ بعدازظهر.

در پنجسال گذشته

تولیدات کشاورزی دوبرابر افزایش یافت

منطقی شدن شیوه‌های اجرائی در بخش کشاورزی ،افزایش بیشتر تولیدات کشاورزی را دربر خواهد داشت

منصور روحانی وزیر کشاورزی اعلام کرد که تولیدات کشاورزی ایران در پنجسال گذشته به دو برابر افزایش یافته وارزش کل تولیدات کشاورزی به قیمت‌های جاری تاپایان سال جاری ۹میلیارد دلار و صادرات کشاورزی ۴۰۰ میلیون دلار خواهد بود.

روحانی که در جمع اعضای کمیسیونهای کشاورزی وتعاون وامور روستاهای مجلس شورایملی سخن میگفت از موسسات‌خبری وتبلیغاتی خارجی بشدت انتقاد کرد وگفت: این دستگاهها سعی‌دارند، ایران را از نظر مواد غذائی کاملا متکی به واردات جلوه دهندو حال آنکه ارقام تولید داخلی مثل چغندر امسال از مرز ۵ میلیون تن گذشته واین افزایش تولید در سایر مواد غذائی نیز بخوبی‌دیده میشود، تا جائیکه تولیدات کشاورزی ظرف پنجسال گذشته بدوبرابر افزایش یافته است.

روحانی سپس به ادغام وزارت تعاون ووزارت کشاورزی اشاره کرد و گفت: حاصل این ادغام، زمینه گسترش نهضت تعاون وافزایش فوق‌العاده تولید کشاورزی را دربر خواهم داشت وتامین خود کفائی محصولات کشاورزی را فراهم میاورد.

روحانی اضافه کرد که باعتقاد من مهین پرستی که شاهنشاه بدان اشاره فرموده‌اند، چیزی جز این نیست که بایستی همه نیروها بکار گرفته شود، تا مملکت از نظر تولیدات کشاورزی به سطح‌خود کفائی برسد و هرکس که باکار سازنده، برای بی‌نیاز ساختن کشور از واردات کشاورزی ودامی تلاش کند، یک مهین پرست بزرگ‌است.

وزیر کشاورزی یادآور شد که افزایش حجم فرآورده‌های کشاورزی ودامی جز از راه منطقی شدن شیوه‌های اجرائی در بخش کشاورزی تحقق نمی‌یابد و بهمین جهت وزارت کشاورزی از طریق گسترش تعاونیهای کارآمد واجرای طرحهای جامع تولید در بخش‌کشاورزی باین هدف دست بیابد.

خبرهائی از بازار

معاملات گرم گندم وجو

رونق بازار غلات موجب‌شده تا این محصولات خاصه گندم و جو دربازار آزاد بیش ازقیمتی که دولت ازکشاورزان‌خریداری میکند مورد معامله قرار گیرد.

دولت گندم را از کشاورزان تنی ده هزار ریال وجو را تنی هفت هزارو‌پانصدریال‌خریداری میکند ، در صورتیکه درحال حاضر قیمت گندم دربازارآزاد هرتن ده تا یازده هزار ریال‌و جو تنی نه تاده هزار ریال است .

جالب اینکه زمینه گندم در بازار های کشورفراوان است و سیلوهای دولتی نیز مملو از گندم میباشد و بقرار اطلاع مقدار قابل توجهی گندم وجو از خارج خریداری شده کـه تدریجا وارد کشور خواهد شد

فروش زیره به ژاپن

یکی ازشرکتهای صادرکننده خشکبار قرار داد فـروش یکصد تن زیره به قیمت هرتن ۹۶۰ دلارباخریدارژاپنی امضاء کرد .

یکی از بازرگانان گفت : امسال خرید زیره بوسیله ژاپن بمقدارامریکا بیش از سایرکشور هااست و بهمین خاطر مقدار صادرات زیره درسال جاری نسبت به مدت مشابه‌سال‌گذشته نزدیک بدو برابر افزایش یافته است .

قیمت زیره ماشینی دریکی‌دو هفته اخیر در حدود کیلوئی ۵ ریال ثابت مانده و نوسان قیمتها در این‌مدت‌درمراکزتولید نیز چندان قابـل توجه نبوده است .

هندیها مغز بادام خریدند

هندیها به مقدار خرید مغز بادام از ایران افزوده‌اند ودر چند روز اخیر چند پارتی کوچک مغز بادام به قیمت‌هرتن ۳۴۰۰ تا ۳۶۰۰ دلار ازتجار ایرانی خریداری کرده‌اند .

یکی از بازرگانان گفت : درچند سال اخیر هندیها از جمله خریداران مغـز بادام محصول ایـران هستند ، منتها خرید آنها بیشتر روی پارتیهای کوچک و تدریجا انجام میگیرد قیمت مغزبادام باب صادرات کیلوئی ۱۹۵ تا ۲۱۰ ریال است .

میلیونها متر اراضی قم وارد معامله شد

★ قیمت زمین خارج از محدوده ۳۰ تا ۱۲۰ ریال است

★ اراضی منطقه صنعتی ساوه وشهر صنعتی کوروش را معامله‌گران خرید و فروش میکنند

★ خرید و فروش خانه و آپارتمان درقم‌رونق‌گرفت

بازار گرم معاملات زمین ، بتدریج به شهرستانها کشیده شد و بدنبال‌گرانی قیمت‌زمین ساختمانی درتهران واراضی خارج از محدوده و افزایش قیمتهای اراضی کرج واطراف آن ، اکثر معامله‌گران زمین متوجه شهرستان قم شده‌اند .

هجوم بی‌سابقه خریداران زمین به شهرستان قم‌واطراف آن بحدی است که کلیـه مسافرخانه ها مملـو از فروشندگان ، صاحب زمین و خریداران سایر شهرستانها بخصوص معامله‌گران زمین‌در تهران است .

زمین متری ۳۰ تا ۱۲۰ریال

خرید اراضی قم از یکماه قبل به اوج رسید و اراضی که‌در خارج از محدوده‌وجود دارد ، از قرار متری ۳۰ریال شروع و اینک به متری ۱۲۰ ریال بصورت قطعی و یـا شرطی مورد معامله قرار مـی گیرد . رونق گرفتن اراضی خارج از محدوده در قم ، قیمت اراضی داخل محدودو ساختمانها و خانه را نیز در قم افزایش داد ، زیـرا اکثر فروشندگان اراضی خارج از محدوده ، بلافاصله در قـم اقدام به خرید و یا قولنامه زمینو خانه میکنند ، بطوریکه اکثر درآمد ، حاصل ازفروش اراضی باضافه چک و سفته های مدت‌دار عینا در محاضر مورد معامله قرار گرفته‌است.

معاملات زمین

گرمی بازار دفاتر اسناد رسمی قم نیز تاپاسی از شب ادامه‌دارد و تمام مدت‌مشغول تنظیم اسناد معامله هستند .

در یکماهه گذشته حدود یک میلیون متر اراضی خارج از محدوده و صد ها خانـه و آپارتمان و زمین در داخل قم مورد معامله قرار گرفته است و میزان اراضی قابل عرضه چندین میلیون متر مربـع پیش‌بینی شده‌است‌و از طرفی اکثر خریداران اراضی قـم استفاده کنندگان و واسطه هائی هستند کـه از یکدست خریداری و با افزایش قیمت بدیگری انتقال میدهند .

حداکثر مدت چک و سفته های ردوبدل شده تا پایـان سال جاری تاریخ گذاری شده است که حدود ۵۰ در صد از معاملات را تشکیل میدهد .

زمین ارزان

خبرنگار ما گزارش میدهد که یکی‌ازدلائل خریدوفروش اراضی قم ارزانی قیمـت زمین‌هاست ، زیرا بنابگفته عده‌ای‌از دلالان و معامله‌گران زمین ، پس از اتمام اراضی شهر صنعتی ساوه ، اینک اراضی شهر صنعتی کوروش که در نزدیکی قم قرار گرفته ، توجه صاحبان کارخانـه را جلب کرده است ولی بعلت آنکه تفاوت قیمت زمیـن در اطراف شهر قم باراضی صنعتی کوروش زیاد است ، بسیاری از بازدید کنندگان و خریداران متوجه خرید اراضـی در اطراف قم شده‌اند .

در گزارش خبرنگار مـا اضافه‌شده است که خریداران اراضی شهر صنعتی ساوه که اختصاص به استقرار صنایع دارد ، تـوسط عده‌ای از معامله‌گران انجام شده‌و اکثر زمینها، در این منطقه بدون احداث کارخانجات و یا غیره بلاتکلیف بوده و فقط‌بمنظور استفاده از افـزایش قیمت ، خرید و فروش میشود و چنین حالتی نیز در اراضی شهر صنعتی کوروش نیزآغاز گردیده است

توقف خرید، قیمت سبزه را کاهش داد

★ قیمت سبزه دربازارهای جهانی هرتن ۹۵۰ دلار است .

رونق بازار کشمش وسبزه در چند هفته گذشته موجب شدتا قیمت این محصول در سال جاری نسبت بمدت مشابه سال گذشته حدود ۷۰ تا۸۰ درصد ترقی کند و قیمت هر جعبه ۱۲ر۰ کیلوئی سبزه روغنی به ۷۵۰ ریال برسد.

یکی از بازرگانان گفت سیر صعودی قیمت سبزه باعث شد،تادر چند روز اخیر، خرید بعضی از تجار صادر کننده متوقف شود و بدنبال خودداری خرید این تجار قیمت سبزه هرجعبه ۳۰ تا۸۰ ریال تنزل کرد . هم‌اکنون قیمت سبزه روغنی هر جعبه ۶۶۰ تا ۶۸۰ ریال وسبزه بی‌دانه هر جعبه ۵۲۰ تا ۵۶۰ ریال است.

این بازرگان گفت: نوسان قیمت در بازار جهانی زیاد نیستو قیمت سبزه هرتن ۸۵۰ تا ۹۵۰ دلار است.

اقتصاد جهان

ضرر شرکت ملی فولاد انگلیس

لندن ـ رویتر ـ یک مقام کمپانی فولاد انگلیس اعلام کرد که این شرکت در ۶ ماهه اول سال جاری مسیحی متحمل ۵۰ میلیون لیره استرلینگ زیان شده است.

این مقام اظهار نظر کرد که آهنگ کند بهبود اقتصادی انگلیس، ممکن است سبب گردد که کمپانی در ماههای آینده سال‌جاری نتواند به هدف خود در ارائه یک ترازنامه متعادل نایل آید.

وی گفت کمپانی سخت در تلاش است که ترازنامه متعادل را تاپایان سال‌جاری آماده کند لکن امید بسیار اندکی دارد که دراین زمینه توفیق یابد.

گزارش جامع عملکرد شش ماهه‌شرکت ملی فولاد انگلیس تسلیم رئیس هیئت‌مدیره کمپانی شد. لازم بیاد آوری است که‌شرکت ملی فولاد انگلیس در سال ۱۹۷۵ جمعا ۲۵۵ میلیون لیره ضرر و زیان متحمل‌شده به‌این ترتیب سال گذشته بدترین سال برای کمپانی در سالهای پس‌ازجنگ‌قلمداد گردید.

ناظران صنعتی پیش‌بینی میکنندکه‌تولید شرکت ملی فولاد انگلیس در سال جاری یک میلیون تن نسبت به سال ۱۹۷۵افزایش نشان میدهد و در حال حاضر نیز تلاش هایی مبذول میگردد تا بازده‌تولیدی فولاد مجتمع بازهم افزایش پیداکند.

همکاریهای اقتصادی بین‌المللی

بروکسل ـ آسوشیتدپرس ـ وزرای‌خارجه جامعه اقتصادی اروپا در اجلاس خود در بروکسل به‌اتفاق آراء توافق کردند که جامعه اروپایی باید بطریقی سازنده ومثبت به‌مذاکرات معطوف به همکاریهای اقتصادی بین‌المللی ادامه دهد. واز این رهگذر از مشاجرات ودرگیری هائیکه ممکن است‌به برهم خوردن مباحثات و گفت وشنودهای معروف به (شمال وجنوب) در پاریس بیانجامد، احتراز جوید.

گفت وشنودهای معروف به (شمال و جنوب) کشورهای عمده صنعتی ازجمله امریکا، ژاپن و کشورهای صنعتی‌اروپایی را برسر میز کنفرانسی با کشورهای تولید کننده نفت و کشورهای در حال رشد می‌نشاند. در کنفرانس شمال و جنوب، مشکلات مربوط به مواد خام ومسایل اقتصادی و همکاریهای اقتصادی میان کشورها مورد بررسی قرار میگیرد.

اروپا ، مرکز ثقل ماشین‌آلات نساجی

لندن ـ آسوشیتدپرس ـ بموجب تحقیقات وبررسی‌های وسیعی که به عمل‌آمده اروپا میتواند همچنان بعنوان مرکز ثقل تولید ماشین‌آلات نساجی باقی ماند البته مشروط برآنکه به‌منافع وسودهای کلان وسرشار جهت توجیه مخارج و هزینه‌های سنگین تحقیقات وبررسی‌های انجام شده درزمینه این صناعت دست یابد.

«ادوارد سملی» رئیس کمپانی «استون پلیت» که تولید کننده ماشین آلاتنساجی وبزرگترین کارخانه شهر صنعتی منچستر در انگلستان است در مصاحبه‌ای خاطرنشان ساخت همکاریهای‌بسیارنزدیکتر وصمیمانه‌تر باید بین تولید کنندگان ماشین آلات و تجهیزات نساجی از یکطرف و تولیدگران منسوجات بوجود آید و تنها از این‌طریق میتوان به پیشرفت صنایع نساجی اعم از صنایع سازنده ماشین آلات یا صنایع‌تولید کننده محصولات نساجی امیدواربود.

۳۵ میلیون ریال لوازم واشیاء برقی صادر شد

★ کیفیت لوازم برقی‌تولید داخلی بسطح استاندارد های بین‌المللی رسیـده است

تولید و صادرات اشیاء ولوازم برقی افزایش یافت ، مدتها بود که زمینه بعضی از اشیاء ولوازم برقی در بازار کم شده بود و کارخانه‌های تولیدی نانتها قادر به تامین احتیاجات بازار های داخلی نبودند ، بلکه صادرات این نوع فرآورده‌صنعتی که درسالهای‌اخیر سیر صعودی داشت ، و میرفت‌تا رقم قابل توجهی در اقلام‌صادراتی ایران داشته باشد ، سیر نـزولی پیدا کرد و صادرات آن به‌حداقل رسید.

بنابه گفته چندتن از دست‌اندر‌کاران تولیدات داخلی از لحاظ کیفیت نامرغوبتر از اشیاء ولوازم برقی مشابه خارجی بود و شاید یکی از علل کاهش صادرات‌نظارت وکنترل دقیق موسسه استاندارد بوده است که موقتا مقدار تولید این کارخانه‌ها کاهش یافت .

این مقام گفت پس از کنترل موسسه استاندارد کارخانه های تولید داخلی را از لحاظ کیفیت به سطح تولید بسیاری ازممالک رساندند وهمین امر موجب شد تا در ماههای اخیر اضافه برتامین مقدار قابل توجهی از مصرف داخلی مجددا بمقدارصادرات این فرآورده صنعتی افزوده شود .

آخرین آمار منتشره از طرف مرکز آمارگمرک ایران در هفت ماهه امسال مقدار ۴۴۰ تن اشیاء ولوازم برقی بارزش‌حدود۳۵میلیون ریال بخارج از کشور صادر شده است ، درصورتیکه مجموع صادرات این فرآورده در مدت مشابه سال گذشته حدود ۲۶۲تن بارزش ۱۹ر۵ میلیون ریال بوده است .

لاستیک خارجی ارزانتر از لاستیک داخلی بفروش میرسد

★ واردات لاستیک خارجی نسبت به مصرف داخلی بسیار زیاد است

قیمت جدید لاستیک «گودیر» که دیروزازجانب مرکز بررسی قیمت ها اعلام شد ، تاثیری در معاملات بازار تهران نداشت زیرا اکثر معاملات بر روی انواع لاستیک های ساخت داخل و سایر مارک هـای وارداتی انجام میگیرد .

خبرنگار ما گزارش میدهد : میزان واردات انواع لاستیک به کشور در حدی است که از مصرف بازار بیشتر است و یک تاجر وارد کننده لاستیک کامیون ـ تریلی و غیره ،بعلت نداشتن بازار ،مجبور بمعراج لاستیک های وارداتی گردید.

دلیل افزایش‌واردات لاستیک ازخارج‌کشور ،اطمینان بیشتر مصرف کنندگان و ارزانی‌قیمت آن‌نسبت به‌لاستیک های‌ساخت داخل‌است . یک عمده فروش بطور مثال یادآور شد که‌کیفیت لاستیک ساخت داخل‌یکان که متداول ترین لاستیک در ایران است ، نسبت به قیمت لاستیک وارداتی گرانتراست‌و باتوجه باینکه استاندارد لاستیک های وارداتی بر تولیدات داخلـی ارجحیت دارد ، خریداران همیشه بدنبال خرید لاستیک خارجی میباشند،قیمت یک‌حلقه لاستیک داخل باتوئی ۱۲۹۴ ریال است ، در صورتی کـه لاستیک خارجی را ۱۰۵۰ریال میتوان خرید ، وارد کنندگان لاستیک نیز بسبب عدم‌اشتغال اتحادیه‌هرکدام‌بصورت جداگانه اقدام بواردات‌لاستیک‌کرده‌اند، بطوریکه واردات‌بیش‌ازمصرف داخلی است و بدین جهت تجاروارد کنندهنیزنتوانسته‌اند با استفاده از آزادی واردات لاستیک و مصرف فراوان آن سود قابل توجهی تحصیل کنند.

صادرات شیرین بیان افزایش یافت

★ قیمت صادراتی ،ین محصول کیلوئی ۲۰ریال ریال شد .

ریشه شیرین بیان یکی از فرآورده‌هائی است که بازار داخلی آن از رونق مطلوبی برخوردار است و قیمت آن‌ترقی محسوسی کرده و به‌مقدار صادرات آن بویژه در ماه‌گذشته افزوده شده است.

این فرآورده که قسمت عمده آن در استان فارس‌خاصه اطراف شیراز بدست می‌آید، تایکی دو سال قبل بصورت درهم وبامواد زائد وبه قیمت نازلی صادر میشد. اما دریکی،دوساله اخیر این محصول تمیز و مقداری بصورت پودر صادرمیشود وقرار است بصورت مایع‌هم که خواهان بیشتری داردصادر شود.

براساس گزارش آمار گمرک ایران: مقدار وارزش صادرات این محصول در مهرماه گذشته بالغ بر ۱۷۴۸ تن بارزش ۲۸ر۴ میلیون ریال بوده است. در صورتیکه در مهر ماه سال گذشته مجموع صادرات ریشه شیرین‌بیان در حدود ۴۴۹ تن بارزش قریب چهار میلیون ریال بوده‌است. قیمت‌این فرآورده در سال گذشته هر کیلو ۱تا۱۰ ریال بود، ولی در سال جاری کیلوئی ۱۵ تا۲۰ ریال است.

نمایشگاهی از کالا های آمریکائی در تهران برگزار میشود

بیش از سی شرکت‌آمریکائی آخرین پیشرفت های فنی خودرا در زمینه حرارت، تهویه و سرد سازی‌درغرفه‌آمریکائی صباهو، از چهارشنبه آینده در نمایشگاه بازرگانی بین‌المللی تهران‌بمعرض نمایش خواهند گذارد .

علاوه برکمپانیهای کاریر ، آماتا، لنوکس، گولد ،کنترردو ، کیپسن، فدرز و مك‌گراواید‌یسن دوازده شرکت دیگر کالا ها و تولیدات خودرا بمعرض نمایش خواهند گذاشت .

محصولات این موسسات برای بازار ایران کاملا تازگی دارد و از تجهیزات غلطك زنی‌وفلزکاری گرفته، تاسیستمهای تهویه‌برای مصارف خنگی ، تجارتی وصنعتی را به نمایش خواهند گذاشت.

مشکلات کشت توتون بررسی شد

شورایعالی کشاورزی شرکت دخانیات ایران در سال‌جاری‌برای طرح‌وتهیه‌برنامه‌های تولیدمحصول کشاورزی‌دخانیه‌کشور باشرکت ۷۰ نفر از مدیران و روسا و کارشناسان محققین و مروجین مرکز شهرستانها از ۲۴آبانماه جاری بمدت یك هفته در تهران تشکیل شد . در این شورامسائل و مشکلات کشاورزی توتون و تنباکو بررسی ، روشهای ازدیاد تولید در واحدسطح و خنثی‌کردن عوامل بازدارنده طبیعی و اقلیمی اقتصادی و اجتماعی و همچنین توسعه در ترویج بیشتر اصول زراعی و ماشینی کردن عملیات کشت و برداشت بمنظور افزایش بازدهی مورد بحث و تبادل نظر قرار گرفت .

معاملات هفتگی بورس تهران

معاملات هفته‌گذشته بورس اوراق بهادار در تهران بالغ‌بر ۳۴۷ میلیون و ۱۳۴ هزارو ۹۱۴ ریال شد .

ازاین مبلغ ۶ میلیون و ۶۹۰ هزار و ۶۳ ریال مربوط بـه فروش اوراق قرضه گسترش است و ۷۷ میلیون‌و ۸۱۹هزار و ۶۲۱ ریال مربوط به فروش اوراق قرضه‌دولتی‌بود و ۲۶۲ میلیون و ۶۲۵ هزار و ۲۳۰ ریال بقیه مربوط به فروش سهام واحد های تولیدی‌و بانک ها است .

آمار تفکیکی معاملات یک هفته بورس بشرح زیر است :

۱۰ سهم بانک اعتبارات ایران از قرار سمی ۱۶۰۰ ریال .
۱۰۰۰۰ سهم بانک ایرانیان از قرار سهمی۲۸۵۰ریال
۲۰۰ سهم بانک بین‌المللی ایران از قرار سهمی ۱۶۶۷۰ ریال .
۱۷۰۰ سهم بانک بین‌المللی ایران و ژاپن از قرار سهمی ۲۰۲۱۲ ریال
۸۰۰۰ سهم بانک تجارتی ایران و هلندازقرارسهمی ۲۰۰۰ریال.
۳۵۵۷ سهم بانکتوسعه‌صنعتی و معدنی از قرار سهمی۱۵۶۰ ریال .
۸۲۵۶۰ سهم بانک توسعه و سرمایه گذاری از قرار سهمی ۱۶۵۰ ریال .
۳۵۰ سهم‌بانکساختمان از قرار سهمی ۶۱۱۵ ریال .
۹۶ سهم بانک شهریار از قرار سهمی ۹۶۰۰ ریال .
۷۶۵ سهم بانک صادرات از قرار سهمی ۲۸۱۰۰ ریال .
۱۰۹۲ سهم سیمان تهران ازقرار سهمی ۱۶۰۰ ریال .
۵۰ سهم‌نساجی شهرضاازقرار سهمی ۱۸۵۰ ریال .
۳۴۲۵ سهم نساجی مـازندران از قرار سهمی ۱۵۵۵ ریال .
۱۹۷۰ سهم پارس الکترونیک از قرار سمی ۱۸۲۰ ریال .
۴۰۰ سهم آما از قرار سهمی ۲۱۱۰ ریال .
۱۳۰۰ سهم سپنتا ازقرارسهمی ۱۰۰ سهم توسعه صنایع بهشهر از قرار سهمی ۲۲۰۰ ریال .
۳۴۶ سهم شرکت‌سرمایه‌گذاری عامل ایران از قرار سهمی ۱۰۷۰ ریال .

نرخ جدید ۲ قلم شیر خشك

مرکز بررسی قیمت ها امروز نرخ جدید ۲ قلم‌شیر خشک بچه‌و اردانی راتعیین و برای‌اجرا ابلاغ کرد. حد اکثر قیمت نقدی برای‌مصرف کننده تا اطلاع بعدی بشرح زیر خواهد بود. اعتباراین قیمت هابرای حداکثر ۳۶۰۰ قوطی خواهد بود و در صورتی که بهای پارتی های بعدی در مبدا افزایش یابد، قبل از گشایش اعتباراسنادی از مرکز برای قیمت ها باید اجازه دریافت کرد .

شیر خشک نوتریسیا در انواع آلمیرون و کامپلـر قوطی یکپوندی۱۶۷ ریال.
شیر خشک نوتریسیا در انواع وکرا قوطی یـک پوندی ۱۵۶ ریال .

ایران دربحرین کالاهای صنعتی خودرا بنمایش می گذارد

ایران بمنظور عرضه ونمایش پیشرفت های مملکتی بویژه صنایع وخدمات بازرگانی ، نمایشگاهـی باعنوان نمایشگاه بزرگ ایران در بحرین تشکیل خواهد داد .

سازمان نمایشگاههـای بین‌المللی ایران اعلام کرد . این نمایشگاه دربهمن ماه آیندهدرمحل فرودگاه بین‌المللی منامه ودرزمینی بوسعت ۵ هزار متر مربع فضای باز و سرپوشیده تشکیل میگردد .

تاکنون ۶۰ واحد صنعتی و خدماتی از بخش دولتی و بخش خصوصی برای عرضه‌کردن‌کالاها و تولیدات وخدمات خود در نمایشگاه بزرگ ایران در بحرین ثبت‌نام کرده‌اند وانتظار میرود این تعداد تاشروع کار این نمایشگاه از یکصد واحد صنعتی تجاوز نماید .

نمایشگاه پیشرفتهای ایران دربحرین نمایش دهنده انواع تولیدات و فرآورده های صنعتی درزمینه های ، صنایع غذائی ، مصرفی صنایع نساجی وپوشاک صنایع داروئی و بهداشتی ،صنایع لوازم خانگی ، صنایع‌حمل و نقل، صنایع داروئی وبهداشتی ، صنایع ساختمانی و ماشین‌آلات صنعتی خواهد بود.

آگهی استخدام

شهرداری پایتخت بـرای خدمت در سازمان آتش‌نشانی وخدمات ایمنی احتیاج به تعداد ۵۰ نفر آتش‌نشان و ۵۰ نفر کاردان فنی با شرایط زیر دارد

الف ـ آتش‌نشان

۱ـ تابعیت دولت شاهنشاهی ایران
۲ـ سن کمتر از ۲۰ سال‌وبیشتر از ۲۵سال نباشد
۳ـ داشتن برك خاتمه خدمت یا معافیت دائم
۳ـ داشتن برك خاتمه‌خدمت یا معافیت قانونی
۴ـ نداشتن سوء پیشینه
۵ـ دارا بودن مدرك تحصیلی سوم متوسطه
۶ـ کسانیکه‌خدمت زیرپرچم‌را بپایان‌رسانیده باشند حق تقدم دارند .

ب ـ کاردان فنی

۱ـ تابعیت دولت شاهنشاهی ایران
۲ـسن‌کمتراز۲۰ سال و بیشتراز ۳۰سال نباشد
۳ـ داشتن برك خاتمه‌خدمت یا معافیت‌قانونی
۴ـ نداشتن سوءپیشینه
۵ـ دارا بودن مـدرك تحصیلی سوم‌متوسطه ی گواهینامه پایه‌یکم رانندگی
۶ـ کسانیکه‌خدمت‌زیر پرچم‌را بپایان‌رسانیده باشند حق‌تقدم دارند .

داوطلبان واجد شرایط میتوانند به مدت ۱۰ روز ازتاریخ۲۹ آبان‌لغایت ۱۸آذرماه سال‌جاری برای ثبت‌نام‌بقسمت کارگزینی شهرداری‌پایتخت واقع درخیابان ایرانشهر مراجعه نمایند .بدیهی است‌پس‌ازانجام مسابقه‌ومصاحبه برابرآئیننامه رسمی شهرداری استخدام و از مزایای قانونی آن استفاده خواهند کرد **شهردار پایتخت**
م الف ۲۰۶۱۸

شرکت ملی گاز ایران

قابل توجه مصرف کنندگان گازمایع

اطلاع از روس صحیح استفاده از گاز مایع افراد را از حوادث و خطرات ناشی از انفجار واتش سوزیهای گـاز محفوظ میدارد بدینوسیله اکیدا توصیه میگردد نکات ایمنی زیر دقیقا توجه و مراعت فرمائید .

۱ـ سیلندر محتوی گاز مایع را فقط از شرکتی که تامین کننده گاز هر مشترك باشد تحویل گرفته و ازدریافت سیلندر از فروشگاه ها و افراد غیرمجاز خودداری فرمائید .

۲ـ بمنظور حفظ سلامت خانواده و اموال خود توجه داشته باشیدکه‌تعویض سیلندر پرپا سیلندر خالی همیشه باید توسط کارکنان توزیع شرکتی کـه مشترك آن می باشید انجام گیرد.

۳ـ برای حصول اطمینان از عدم نشت گاز از کارکنان توزیع بخواهیـد که‌پس ازنصب سیلندربدستگاه‌گازسوز از اتصالات مربوطه با کف صابون آزمایش بعمل آورند (بکار بردن کبریت برای این منظور خطرناك و مطلقا ممنوع است) .

۴ـ سیلندرهای گازمایع‌باظرفیت ۱۳ کیلوگرم ببالا بایستی‌حتما در خارج از ساختمان در هوای‌آزاد نصب گردد برای‌ایمنی بیشتر از شرکت توزیـع کننده خود بخواهید که سیلندر های با ظرفیت کمتر را نیز در صورت امکان‌در خارج از ساختمان در هوای آزاد نصب‌واز آنجا بوسیله لوله مسی به‌وسائل گازسوز متصل نمایند .

۵ـ آبگرمکن های گازی باید حتما مجهز به دودکش باشند از آبگرمکن هائی که فاقد دودکش هستند مطلقـا استفاده نفرمائید .

۶ـ استفاده از وسائل گازسوز بایستی بدست افرادی که‌با طرز کارآن آشنائی‌دارندانجام‌گیرد اجازه ندهیـد اطفال و یااشخاص ناوارداز آنهااستفاده نمایند .

۷ـ از قراردادن سیلندر گازمایع ووسائل گازسوز در محلهائی که پائین تراز سطح زمین بوده و فاقد هرگونه راه نفوذ هوا بخارج وسیستم تهویه می باشد خودداری فرمائید .

۸ـ لوله رابط باید بوسیله‌بست فلزی به گازسوز ـ رگولاتورویا شیر سیلندر محکم بسته شود بنحوکه از هرگونه نشت‌گاز جلوگیری نماید در صورتی‌که در سیستم‌گاز مایع‌شما‌بست فلزی بکار برده نشده است از شرکت توزیع کننده خود بخواهید که حتما در اینمورد اقدام نمایند .

۹ـ هرگونه شکایت و یانقص‌گاز رسانی شرکت های‌توزیع کننده‌گازمایع را باداره مرکزی شرکت ملی‌گاز ایران درتهران (امور فروش گاز مایع تلفن های ۸۲۸۱۵۱ تـا ۸۲۸۹۵۰ و در شهرستان های منطقه‌گاز اهواز ۲۰۰۷۵ و۲۱۸۱۹ اصفهان ۴۱۰۳۴ الی۴۱۰۳۸ شیراز ۳۵۵۳۳ و ۴۸۳۲ و مشهـد ۳۹۳۳۴ و ۳۷۰۰۱) اطلاع فرمائید.

م الف ۲۰۶۲۷

تجدید آگهی مناقصه

شرکت سهامی مجتمع صنعتی گوشت‌فارس لوازم مشروحه زیر را ازطریق‌مناقصه‌خریداری مینماید

۷۰ عدد کمد باطول ۳۱ عرض ۳۰ بلندی ۱۸۰ نوع فلز آهن سیاه نمره ۶۰ دوطبقه .
۳۰ عدد کمد بزرگ جهت‌بایگانی.
۱۰۰ عدد نگایل .
۱۲ عدد میز تحریر دوطرفه .
۲۵ عدد میز تحریه یکطرفه .
۷۰ عدد صندلی معمولی .
۳ عدد قفسه جهت انبار
۲۴ عدد صندلی دسته‌دار

داوطلبان فروش پیشنهاد خود را با تعیین آخرین قیمت پیشنهادی‌با ذکر مدت تحویل بانضمام ضمانتنامه شرکت در مناقصه بمبلغ ۵٪ کل قیمت پیشنهادی حداکثر تا تاریخ ۱۲ر۹ر۳۵ در ساعت ۱۰ صبح دریاک . لاکومهر شده با ذکر شرکت در مناقصه فروش کمد به اداره بازرگانی این شرکت واقع در مرودشت ارسال نمایند.

پیشنهاد های واصله در تاریخ مزبور مفتوح و حضور پیشنهاددهندگان در جلسه مناقصه آزاد و مجتمع درورد یاقبول یک یا کلیه پیشنهادات مختار است.

شرکت سهامی مجتمع صنعتی گوشت فارس

هنرومردم

درحاشیه پنجمین جشنواره جهانی فیلم تهران

هیاهوی سینماگران جهان درتهران

پنجمین فستیوال فیلم تهران از روز اول آذر آغاز بکار خواهد کرد.

امسال بدلیل گستردگی برنامه ها و کثرت فیلمها ، فستیوال تا پایان روز چهاردهم آذر بطول می انجامد. درنخستین جلسه مطبوعاتی که با حضور نمایندگان وسائل ارتباط جمعی در تالار پذیرایی وزارت فرهنگ و هنر برگزار شد مسئولین جشنواره توضیحاتی پیرامون پنجمین جشنواره جهانی فیلم تهران در اختیار روزنامه نگاران و منتقدین فیلم مطبوعات گذاشتند.

★ امسال به هیچ وجه بلیط های سینما های نمایش دهنده فیلمهای جشنواره پیش فروش نخواهد شد ، تنها دو ساعت پیش از شروع هرسانس گیشه سینما بازخواهد بود تا بلیط فیلم را دراختیار تماشاگران قراردهد .

● بخلاف سال گذشته برای منتقدین فیلم کارتهایی صادر شده که می توانند هرسانس در هر سینمایی حضور داشته باشند وخوشبختانه در هرسینما چند ردیف بمنتقدین فیلم ایرانی وخارجی اختصاص داده شده است .

★ تالار رودکی امسال از برنامه حذف شده وفیلمهای سابقه درسینمادیاموند ساعتهای ۱۶ و ۱۹ نشان داده خواهد شد که البته نمایش این فیلمها درسینما پارامونت نیزتکرار خواهد شد.

● جلسات مطبوعاتی انحصارا دردفتر جشنواره واقع درخیابان تخت جمشید (نگارخانه تخت جمشید) برگزار خواهد شد .

★ قرار است هر روزصبح ورود هنرپیشگان و کارگردانان جهان جشنواره و حتی هتل محل اقامتشان در اختیار مطبوعاتیها گذاشته شود که البته یک مقدار بارسنگینی را که سالهای گذشته بردوش آن ها بود سبکتر کرده است .

● سینمادیاموند جشنواره جشنواره ها رانیزبرگزار میکند در این بخش به فیلم های کارگردانان صاحبنامی برمیخوریم . در سولوزالا از آکیراکوروساوا کارگردان ژاپنی ، پول توجیبی از فرانسوا تروفو ، راننده تاکسی از مارتین اسکورسیس پروازی برفراز آشیانه فاخته ازمیلوش ـ فورمن ، باغ سنگی از پرویز کیمیاوی ، جسد های عالی از فرانچسکوروزی ، هفت خوشگل از لیناورتمولر که سال گذشته فیلمش درتهران برنده شد .

★ دربرنامه پرواز بزبالدار (مسابقه) به فیلم هایی از آلبرتو لاتوادا (وای، سرافینا) بازگشت پسر گمشده از یوسف شاهین ، برمی خوریم والبته باقی فیلم هائی است که جز تنی چند از آنان ، نامهای مشهوری درسینما نیستند ، اما امیدواریمکارهایشان

به تهران می آیند

صحرای تاتارها که براساس داستانی به همین نام نوشته نویسنده ایتالیائی ، دینوبوزراتی به کارگردانی «زولینی» درارگ شهر بم و قسمتی ازآن درایتالیا فیلمبرداری شده در جشنواره جهانی فیلم تهران درقسمت خارج از مسابقه نشان داده خواهدشد . در این فیلم ماکس فن سیدو، ویتوریوگاسمان. جولیانا جما ـ ژاکترن بازی دارند . هنرپیشگان . ایرانی این فیلم سعید کنگرانی،کامران نوزاد و محمدعلی کشاورز هستند . کارگردان این فیلم زورلینی وماکس فن سیدو هنرپیشه فیلم برای شرکت در جشنواره جهانی فیلم تهران طی هفته آینده به تهران خواهند آمد.

در تهران مشهورشان کند ، فیلم صحرای تاتارها از زورلینی و باری لیندون از استانلی کوبریک در همین بخش اما خارج از مسابقه نشان داده می شود.

دوفیلم بلند از ایران ملکوت ساخته خسرو هریتاش و شطرنج بادساخته محمد رضا اصلانی در مسابقه شرکت میکنند. چند فیلم کوتاه ایرانی دیگر درجشنواره حضور دارند .

★ سینما چشم و گوش دارد، نشی از خود فدریتو فلینی (دنیای یک ساحر) چهره های احساس (هری لنگدون وباستر کیتون) داگلس فربنکس (بت کارخانه رویا) افق شرق و فانوس خیال ما ، بخشهای دیگرجشنواره پنجم تهران است .

آثار فلینی از ۱۹۵۰ ، نورهای واریته تا درباره کازانوای فلینی ۱۹۷۶ ، مروری شوند . این فیلمها هستند : شیخ سفید ، ولگردها ، جاده،حقه باز ، شبهای کابیریا ، زندگی شیرین، هشت ونیم، جولیتای ارواح، داستانهای خارق العاده ، ساتیریکون، وسوسه دکتر آنتونیو ، دلقکها ، رم و امارکورد . که البته تعدادی از این فیلمها را درسالنهای خصوصی وعمومی تهران دیده ایم .

بگفته مقام مسئول جشنواره، دیگر درتهران شاهد جشنواره جهانی فیلم نخواهیم بود ، این جشنواره از سال آینده به شهرستانها سفر خواهد کرد .

جمشید گرگین در ملکوت

جمشید گرگین برنامه های زیادی برای رادیو تهیه میکند. در سریال تلویزیونی بازی میکند ، در فیلم بازی میکند و حالا قرار است فیلمی راهم جاناجهرزا پایك سبدگل رزبخانه میاید » کارگردانی کند. او اخیرا بازی در فیلم ملکوت رابه پایان رسانیده .این فیلم را که خسرو هریتاش کارگردانی کرده است درجشنواره جهانی فیلم تهران خواهیم دید. تهیه کننده این فیلم شرکت گسترش صنایع سینمایی ایران است .

اطلاعیه مهم

باکارا

بعلت استقبال بیسابقه ای که از برنامه های فوق العاده باکارا بعمل آمده است ،بنا بدرخواست عده کثیری از مشتریان محترم که تاکنون نتوانسته اند از این برنامه ها دیدن نمایند این «شو» استثنائی برای مدت ۱۵شب دیگر تکرار میشود

هایده ستار

پونه
ستاره رقص عربی
سوزی یاشار

مازیار
آن کاراول
زیباترین برنامه سکسی جهان

نمایش سنتی تئاتر روحوضی

گروه «لوتس»

تمدین های محبوب انگلیسی بالت دختران کره ای بالت دختران انگلیسی در برنامه جدید

باکارا

تلفنهای رزرو ۸۹۵۱۷۷ـ ۸۹۸۲۰۸

تلویزیون رنگی

دنیای رنگی فیلیپس واقعی تر است

PHILIPS

وزارت راه و ترابری
سازمان بنادر و کشتیرانی

باستناد سند قطعی شماره ۹۸۱۸۹ مورخ ۲۷ر۲ر۵۴ تنظیمی در دفترخانه اسناد رسمی شماره ۷ آبادان آقای اسداله عرشی نجف آبادی تمامی سهم خود را از بابت کشتی درویش وانانکا به آقای یداله صالحی (نیم دانك) وآقای محمدجان خان جانی (دودانك ونیم) انتقال قطعی داده است.

According to official document No. 98189 dated 27.2.54 prepared in notary public office No. 7 of Abadan, Mr. Asadollah Arshi Najaf Abadi has transfered his own three shares sout of six in total of vessel Barwich Wananka half share (0.5) to Mr. Yadollah sachi and two and half shares (2.5) to Mr. Mohammad Jan Khan Jani.

مدلهای جدید زمستان ۱۹۷۷ درژورنال بزرگ «باور»

BAUR
GROSSVERSAND
BURGKUNSTADT

سرویس جهانی سفارشات پستی
صندوق پستی ۱۲۶۹/۴۴تهران
۱۲۸۹ ، دوراهی قلهک ، تلفن ۲۳۸۸۶۵

لطفایک جلدژورنال جدید "باور" بآدرس زیربرایم بفرستید. یکبرگ چک بانکی بمبلغ پانصدریال که ازطرف بانک صادرات ایران صادرشده است بضمیمه ارسال میدارم . (این مبلغ بعدازاولین سفارش خرید ، بمشتری مسترد خواهد شد) .

نام.............نام خانوادگی............
نشانی...................................
..........شهر..........تلفن............

اطلاعیه

LOEWE لُوه

کلیه تلویزیونهای رنگی لُوه ساخت آلمان علاوه بردارابودن کامپیوتر مخصوص برای تنظیم سکام وپال ، مجهز به سیستم سکام مخصوص ایران نیزمی باشند.

لُوه یك نام مطمئن درصنایع الکترونیکی آلمان غربی.

نمایندگی لُوه اپتا آلمان.

ازسواری درآمد..

● سوسن تسلیمی

چندی پیش گروه بازیگران شهرکارگاه نمایش سفری به آمریکای جنوبی و مرکزی داشتند برای اجرای نمایشنامه کالیگولانوشته آلبرکاموو با کارگردانی آربی اوانسیان ، هنگام مراجعت گروه از آمریکا تعدادی از بازیگران استعفاء کردند .

باقیمانده بازیگران بابودجه مستقلی که از سوی سازمان جشن هنر تامین میشود خود را از کارگاه نمایش جداکرده سرگرم تمرین نمایشنامه ای هستند که آربی اوانسیان آنرا کارگردانی میکند و بازیگرانش سوسن تسلیمی ، صدرالدین زاهد ، فردوس کاویانی هستند .

مشهورترین مشاور زیبائی استی لودر
(در خدمت شماست)

خانم هاناناومار متخصص مشهور پوست و زیبائی استی لودر امریکا شما خانمهای عزیز را برای پوست و زیبائی راهنمائی میکند

فروشگاه کوروش

از شنبه ۲۹ آبان الی پنجشنبه ٤ آذر

توضیح بیشتررا از نماینده استی لودر تلفن ۳۱۳۴۹۹ بخواهید

آخرین فرصت ثبت نام برنامه نویسی کامپیوتر

از مرکز آموزش کامپیوتر آتومیشن (نیک) دارنده امتیاز رسمی آموزشی اطلاع دادند که آخرین فرصت ثبت نام درکلاسهای برنامه نویسی کامپیوتر تا تاریخ ۳۰ر۸ر۳۵ تمدید شد . کسانیکه تاکنون موفق به ثبت نام نشده اند میتوانند تا تاریخ فوق جهت شرکت در کلاسها مراجعه نمایند . خیابان پهلوی چهارراه امیر اکرم ساختمان کوروش تلفن ۶۴۹۲۵۸

مهمترین برنامه های فردای جشن فرهنگ وهنر

درسراسر کشور ـ ۳۰ آبان

نمایشگاه آخرین کشفیات باستانشناسی	تهران	موزه ایران باستان ساعت ۹ تا۱۲و۱۵ تا ۱۸
نمایشگاه هنرستان بهزاد	«	نگارخانه سولوان ـ ساعت ۱۷
نمایشگاه و غرفه های فروش کتاب	«	پارک فرح
نمایشگاه دانشکده هنرهای تزئینی	«	دانشکده هنر های تزئینی
گروه موسیقی ـ رقص	«	نیروی هوائی ـ سالن سخنرانی فرماندهی آموزشها ساعت ۱۸
موسیقی کر هنرآموزان	«	کاخ جوانان فرح آباد ساعت ۱۸
نمایشنامه قصه آفرینش	باغچی	آبادموسسات آموزشی فرح ساعت ۱۵
نمایشنامه تسلیم شدگان	تهران	انستیتو مربیان اموزهنری ساعت ۳۰ر۱۸
نمایشگاه کتاب	«	کاخ جوانان ری ساعت ۳۰ر۱۸
موسیقی ملی و فولکلور	«	کاخ جوانان مهر ساعت ۳۰ر۱۸
کنسرت جاز	«	کاخ جوانان شوش ساعت ۳۰ر۱۸
دومین هفته تئاتر	«	کاخ جوانان آبان ساعت ۳۰ر۱۸

رقص ـ موسیقی ـ نمایش

ساری ـ گرگان ـ همدان ـ یزد ـ زنجان ـ نوشهر ـ مهاباد ـ بندرعباس .

نمایشگاه عکس ـ نقاشی ـ کاردستی

رشت ، آستارا ، مهاباد ، ممسنی ـ مشهد .

نمایشگاه کتاب

رشت ، بندر پهلوی، رضوانشهر،هشتپر، آستارا .

شب شعر

شیراز ، سمنان ،یاسوج .

۱ـ آتن یك هفته قیمت ـ ۴۳۸۰ تومان حرکت روزهای ۸ـ۹ و ۱۰ دی

تورهای استثنائی نوئل و ژانویه ۷۷ ـ ۱۹۷۶
آکورد تراول تقدیم میکند

۲ـ ۹روزه وین و پاریس قیمت ـ ۵۵۸۰ تومان حرکت ۹دی هتل هیلتون
۳ـ ۱۲ روزه پاریس قیمت ـ ۵۲۸۰ تومان حرکت ۲دی هتل کنکوردولافایت
۴ـ ۹و۱۱ روزه اسرائیل قیمت ۳۱۵۰ و ۴۳۷۰ تومان حرکت روزهای ۲و۹دی

کلیه تورهای فوق شامل بلیط رفت و برگشت وتورهای گردش واقامت در هتلهای لوکس (هیلتون با صبحانه و برنامه مخصوص شام وجشن شب ژانویه می باشد .

جهت رزرو واطلاعات بیشتر به آژانس های مسافرتی آکوردتراول خیابان ویلا ۳۴ تلفنهای ۸۲۲۹۴۸ـ۸۳۵۸۴۷ و ۸۳۵۸۴۸ و یا سازمان توریستی اوریانت ویلای شمالی ۳۰۱ تلفن های ۸۹۴۰۳۷ ـ ۸۹۴۰۳۸ ـ ۸۹۷۰۲۹ و ۸۹۷۲۲۷ مراجعه فرمائید .

تلویزیون

برنامه های تلویزیونی زیر از طرف سازمان رادیوتلویزیون ملی ایران اعلام شده است مسئولیت هرگونه تغییر در ساعات وچگونگی برنامه ها با آن سازمان است .

برنامه اول کانال ۷

شنبه

۰۰ـ۱۷ اخبار
۰۵ـ۱۷ برنامه کودکان
۲۰ـ۱۸ مردمان فردا
۵۰ـ۱۸ اخبار ورزشی
۰۰ـ۱۹ سینمای آزاد
۳۰ـ۱۹ موسیقی ایرانی
۰۰ـ۲۰ اخبار و تقویم تاریخ
۴۰ـ۲۰ شهر من شیراز
۴۰ـ۲۱ مسابقه قیمت از شما جایزه از ما
۱۰ـ۲۲ راه رستاخیز
۴۰ـ۲۲ فیلم مستند

برنامه نیمروز یکشنبه

۰۰ـ۱۲ اخبار
۰۵ـ۱۲ برنامه کارگر
۳۰ـ۱۲ موسیقی ایرانی
۱۰ـ۱۳ توما
۰۰ـ۱۴ اخبار

برنامه دوم کانال ۹

شنبه

۳۰ـ۱۷ موسیقی و اسلاید
۰۰ـ۱۸ مسابقات جهانی بولینگ (فینال)
۳۰ـ۱۹ راز دریا ها
۰۰ر۲۰ اخبار
۰۰ـ۲۱ ایران زمین
۳۰ـ۲۱ تکنوازی
۴۵ـ۲۱ تصویر و سایه ها
در پایان : خبر

برنامه بین المللی کانال ۵

۳۰ـ۱۴ فیلم
۰۰ـ۱۶ خلاصه اخبار
۰۵ـ۱۶ هایم کلاب تراترز
۲۵ـ۱۶ خیابان سمسامی
۲۵ـ۱۷ شو دیبوتی داوگ
۵۰ـ۱۷ سه کلهرمک
۱۰ـ۱۸ شو اندی گریفیث
۳۵ـ۱۸ شو بوکاو برزانج
۰۰ـ۱۹ اخبار
۳۰ـ۱۹ تمرین
۵۵ـ۱۹ فیلم سینمائی
۴۵ـ۲۱ بعداً اعلام میشود
۰۰ـ۲۲ اخبار
۲۵ـ۲۲ پری میسن
۱۵ـ۲۳ فیلم سینمائی

امشب در تلویزیون

ساعت ۱۹ برنامه شبکه «سینمای آزاد»

این برنامه شامل دوبخش است. در بخش اول به تشریح وبررسی پنجمین جشنواره جهانی فیلم تهران پرداخته میشود.

و دربخش دوم نمایش فیلم، « آنگوك خواب دیدم» ساخته محمدرضا شریعتی به نمایش در می آید ودرپایان برنامه نیز محمد رضا شریعتی درباره فیلم مذکور صحبت می کند

ساعت ۳۰ر۱۹ برنامه شبکه «موسیقی ایرانی»

در موسیقی ایرانی این ساعت سیاوش شجریان با همکاری «علی اصغربهاری » و فرامرز پایور غزلی از سعدی رادر مایه «ماهور » میخواند .

ساعت ۴۰ر۲۰ برنامه شبکه «شهر من شیراز»

بدنبال قسمت های گذشته ، آقای فاخر پدر شهرزاد خسارت اتومبیلش را از مهدی دوست پدر دخترش مطالبه میکند. مهدی در نظر دارد از آنه ... بفروشد بهمین دلیل احمددوست خانوادگی فاخر به مهدی .... او را بقیمت زیادی میخرد ...

ساعت ۱۸ برنامه دوم «مسابقات جهانی بولینگ»

امشب مرحله فینال مسابقات جهانی بولینگ که از هفته قبل باحضور ورزشکاران دهها کشور درباشگاه بولینك آغاز شده بود پخش میشود.

ساعت ۳۰ر۱۹ برنامه دوم «راز دریاها»

دراین فیلم ناخدا « کوستو »وفیلمبرداران کشتی تحقیقاتی کالیپسو به تهیه گزارشی از نحوه زندگی اسکوئیدها می پردازند. در این فیلم که درآبهای سواحل کالیفرنیا تهیه شده از مراسم عشقبازی ،تولدو مرك این موجودات شگفت انگیز آبزی صحنه های دلپذیر و زیبایی نشان داده میشود.

ساعت ۳۰ر۲۱ برنامه دوم تکنوازی

دراین برنامه استاد عبادی باسه تار قطعه ای در مایه بیات ترك اجرا میکند.

ساعت ۴۵ر۲۱ برنامه دوم فیلم سینمائی «دزدان دریایی»

امشب از برنامه مروری برآثار سینمایی فیلم سینمایی «دزدان دریایی » به کارگردانی رالف مورفی پخش میشود.

دراین فیلم جان ساتون ،پاتریشیا مدینا بازی می کنند. دکتر کاووسی در باره این فیلم صحبت خواهد کرد.

جدول ویژه شماره ۱۰۵۸

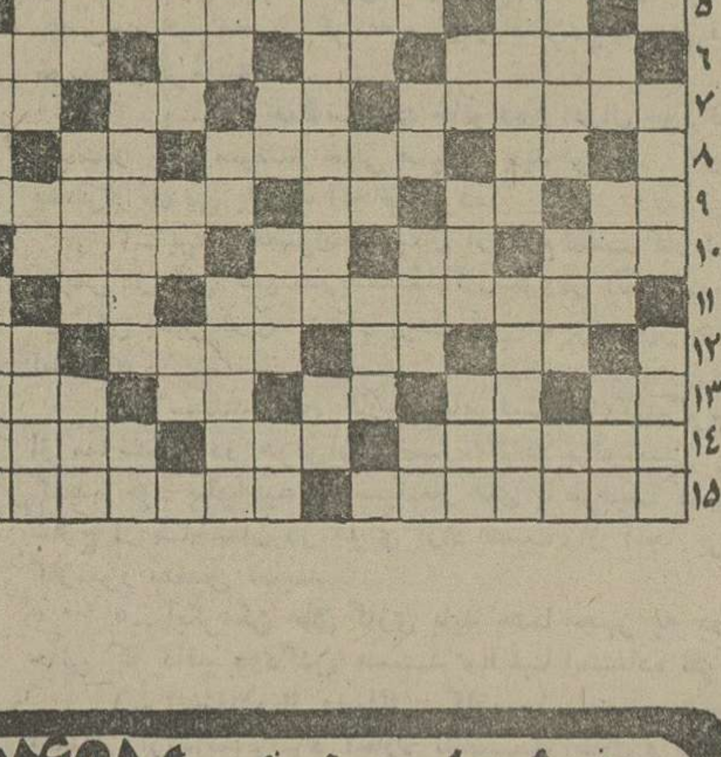

افقی:
۱ـ دانشمند وریاضی دان بنام ایران که تقویم جلالی را تدوین کرد ـ مسافران پاریس به دیدنش میروند .۲ـ معنی و مفهوم ـ یکی از دوسیم برق ـ معروف و بلند آوازه. ۳ـ زمانی تجربه ناپذیر بود! ـ روی ورخساره ـ عددبست ـ ضمیر جمع ـ نفی تازی. ۴ـ حرفی درزبان موسیقی ـ مسائل را خوب می فهمد ـ پشت سرهم ـ رنج و محنت. ۵ـ واحدی دروزن ـ یکی از نواحی اصفهان. ۶ـ پاداش و جزا ـ پسوند مانند ـ بلی به زبان روسی ـ آلودگی. ۷ـ زندانی مخوف در فرانسه ـ بلند شدن روز ـ بره گوسفند ـ صفت عدد. ۸ـ ناشنوا ـ تن که چنین باشد سلاحی بران کارگر نیست ـ ماهی قرمز. ۹ـ نوعی بی که از پرزهایش درساختن ساروج سود میبرند ـ سوره یی در قران مجید ـ لنگه بار ـ صاحب شاهکار شاهنامه. ۱۰ـ وسط چیزی ـ مجازات شرعی ـ واحد پول ژاپن ـ فلزمایع. ۱۱ـ بااین موجودات ریز را می بینند ـ طرف و جهت. ۱۲ـ حرف شرط ـ بوی رطوبت ـ مجلسی در انگلستان ـ مردمان صالح و نیکوکار. ۱۳ـ تردستی درکار ـ خداوند یکتا ـ بیکاره و تنبل ـ پراکندگی ـ کارشانه را میکند ۱۴ـ حوضی و پیوستگی ـ وسط ـ بدی گوارش. ۱۵ـ ازسرداران ایران در جنگ با اعراب ـ علمی در حساب.

عمودی:
۱ـ مردروحانی برسرمیگذارد ـ ازموجودات عظیم الجثه دریائی ـ علف فروش. ۲ـ فتوی دهنده ـ از ویتامین ها ـ بی تجربه ـ از نواحی مکه. ۳ـ اهلی شده ـ در قمارکه چنین کنند دل به دریا زده اند ـ مهره ای در شطرنج ـ علامت صفت تفضیلی. ۴ـ روی و رخساره ـ امراضی که گریبانگیر گلومیشود ـ نوراندک از دور میزند. ۵ـ درراه عزیزان میدهند ـ واحدی دروزن ـ صبح زود ـ نوعی عمل قلب است. ۶ـ پایان کار ـ طایفه ایرانی ـ پست و حقیر ـ آش. ۷ـ زینت رواست ـ طبل بزرگ ـ رها شده ـ دوازده ماه. ۸ـ قهرمان جنگهای انفصال ـ گرفتار بیماری نرمی استخوان شده ـ بلندترین سایه. ۹ـ مرغی که آماده جوجه داری است ـ روز گذشته ـ گونه ـ نیم تنه زنانه. ۱۰ـ شکم باره ـ کوشش کردن در کار ـ بینی خارجی ـ گربه. ۱۱ـ سنگینی ـ دلبر هندی بریشانی می نهد ـ پشت سرهم ـ گوشت درلفظ اذری. ۱۲ـ برای رفع رودل میخورند ـ مادام کوری انرا کشف کرد! ـ اب دیده. ۱۳ـ واحد پول کشور آفتاب تابان ـ دختر خارجی ـ موزه معروف فرانسه ـ به دورازگناه. ۱۴ـ واحد گردو ـ میوه مرکب ـ عدد بازی ـ نمایشنامه نویس معروف آلمانی که «ننه دلاور» اثری از اوست ۱۵ـ زبان عرب ـ دوم ـ مرضی که براثر سروصدای زیاد تولید میشود!

حل جدول عادی

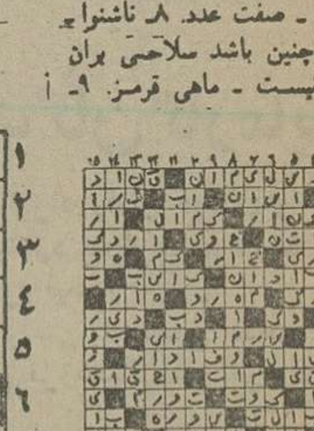

حل جدول ویژه

جدول عادی شماره ۹۴۹۷

افقی:
۱ـ سری که درراه عزیزان نباشد جزاین نیست! ـ بندری معروف دراروپا. ۲ـ کاکل به سر معروف ـ اگر خوش گذرد زندگی نوح را کم میدانند! ـ برابر کردن دوچیز است و با جبر میاید. ۳ـ آسوده خاطر ـ بالا آمدن آب دریا ـ کودک از بهروزی می زند ـ از برآمدگیهای زمین ـ حرف تصدیق روسی. ۴ـ راه بی پایان ـ شروع بکاری کردن ـ شراب فرنگی ـ شکوه از جدائیها دارد. ۵ـ شخص ـ از نواحی معروف اصفهان. ۶ـ شایسته تر ـ ورزشی است ـ واحدی دروزن ـ مهره یی در شطرنج. ۷ـ گیوه اش معروف است ـ ویسکی بی سودا ـ پسوند مانند ـ فاصله را میرساند. ۸ـ طرف وجهت ـ آنچه ازمرده بجامیماند ـ اخوی ابوی. ۹ـ بلی به زبان انگلیسی ـ تکخال ورق ـ علامت جمع ـ درجه ای درارتش. ۱۰ـ اهلی شده ـ بوی ماندگی ـ زمین ـ بشارت ومژده میدهد. ۱۱ـ حشره ایکه محصول لطیفی میسازد ـ عیب و عار. ۱۲ـ ماهی درسال ـ بازیادش به جائی هم میرسند ـ سرزمین است و زادگاه ـ اشاره به دور. ۱۳ـ برای دشمنان پرروغن می پزند ـ نفی تازی ـ باید غنیمت باشد ـ شیره انار ـ بیهوشی. ۱۴ـ پایتخت کشور ریش و شکر! ـ سازمانی در امریکا ـ دریکجا نمی ایستد. ۱۵ـ از ادارات دولتی ـ مطرب برای دخترانش ترانه خوانده بود!

عمودی:
۱ـ اکنون خودش و بازارش گرم است ـ ازاقیانوسهای جهان ـ ماجرائی را ... لر بوده. ۲ـ اشاره با گوشه چشم ـ برای رفع دلخوری می زنند ـ کیسه ایکه جای چمدان را گرفت ـ گاهی از تعجب در می آورند ۳ـ قسمتی از پا ـ میوه ایکه قابل خوردن نیست ـ به قولش پای بند است ـ حرف تعجب! ۴ـ زبانه آتش ـ شهری در ایران ـ اینهم شهرایست در ایتالیا. ۵ـ از مردان مذهبی دین زرتشت ـ رودی در اروپا ـ مجلس شیوخ ـ زودگذر. ۶ـ پایان کارجنایتکار است ـ دریا ـ برسر سبزه گریستنش نیکوست ـ تکرار یکحرف. ۷ـ خسیس پس نمیدهد ـ مقابل دیر ـ نفس بلند ـ در آن آب جاریست. ۸ـ از غزال خوشتر است ـ درنده زندگی می کند ـ فلزیست. ۹ـ دو ایالات درفصل انجام میشود ـ آب پاک ـ نموکردن ـ آخرین حرف. ۱۰ـ مادر عرب ـ جوی آب ـ ویتامینی است ـ زمانی حاکم آب محل بود ۱۱ـ گاهی با قلب می آید و نرمی آنرا میرسانند! ـ در آب افتاده ـ ستوربرزمین میزند ـ از دریاست! ۱۲ـ چهارماه وآندی دیگر آغاز میشود ـ بانک به همه کس نمیدهد ـ آب بند. ۱۳ـ هدف بوسه ـ چین و چروک برپوست ـ از سلاحهای آتشین ـ با بیامی آید. ۱۴ـ فرزند عرب ـ ازمایش ـ اگر ـ آواز خوان بادلی دلی می گوید! ۱۵ـ ضمیر باطن است و گاهی آه از آن برآید ـ لقب امام پنجم شیعیان جهان ـ آوازخوان محبوس!

فوتبال جام تخت‌جمشید ـ روز بیست وششم

دارائی، پرسپولیس را از پاس جدا کرد

فوتبال

صنعت نفت فاتح بزرگ روز

این لحظه بثمر رسیدن گل‌دوم پاس برابر ابومسلم است که دینورزاده‌که‌توپ را از نقطه‌پنالتی برخلاف مسیر حرکت عسگرزاده شلیک کرده است .

تکان دهنده‌تر از نتیجه‌ها، جنجالهایی بود که در سه میدان جام اتفاق افتاد . در پایتخت ، برسر یک آفساید و گلی که بدینگونه نصیب پاسیها شد ، ابومسلمی‌ها داور را احاطه‌کردند و هرچه میدانستند نثار او کردند ، در حالیکه پشتیبانی هواخواهان تاج و پرسپولیس که‌ازپیروزی پاس خشنود بنظرنمیرسیدند، تیم مشهدی را جری‌وتندخوتر کرده بود تا بیشترجوانمردی و خوی ورزشکاری خود را فراموش کنند . در اصفهان ، داور بدترین مرد زمین بود . در اینجا که‌سپاهان مغلوب‌و سپاهانیها غمگین ورزشگاه را ترک گفتند ، مرد سیاهپوش بارها اشتباه کرد .

اشتباه او از آنجا ناشی شد که او و کمک داورپس از گلی که بازیکن اصفهانی زد بطرف مرکز زمین‌رفتند و آنرا تایید کردند اما دقیقه‌ای بعد با سماجت آراتی‌ها این تصمیم تغییر کرد .

اگرچه هرچه بود بهمین ختم میشد ، تحمل آن ممکن بود ، اما در طول این دیدار سپاهانیها بیشترجوب‌اشتباهات داور را خوردند و گلی که آرارات زد و یک پنالتی‌تقریبا مسلم که بزیان آرارات‌گرفته نشد ، چیزی نمانده بود که آشفتگی میدان اصفهان را از همه‌جا بیشتر کند که‌خونسردی مربی و رئیس باشگاه سپاهان و فرمان آرامش این دو ، تیم سپاهان را کمتعرض اما گریان از میدان خارج ساخت.

در آبادان نیز ، با آنکه داوری محسن زمانی خوب بود ، تاجیها تحمل شکست‌از تیم ابادانی را نداشتند و تاج که معترض بود بویژه درپایان بازی ، داور را احاطه کرد . اما از همه بدتر رفتاررو‌شن، بازیکن ملی‌پوش تاج بود که دور از ادب ، با کلماتی که شایسته بازیکنی چون اونبود، برداور و داوران کلماتی ناسزا نثار کرد. حوادث این سه میدان ، چنانکه از چند هفته پیش نیز اشاره کرده بودیم گویای حساسیت خارج از حدی‌است که این روزها جام تخت‌جمشید را دربرگرفته است و این حساسیت بویژه در دیدارهایی بیشتر بچشم میخورد که‌تیمی را در گرداب سقوط غوطه‌ور می‌بینیم .

آرارات که در خطر تعقیب بانک قرار گرفته است . نفتی‌ها که تهدید به سقوط میشوند ، ابومسلم که خطررا بیشتر از هرگاه احساس‌میکنند و اینک به لبه‌ی پرتگاه رسیده‌اند و تاج که قهرمانی را با شکست از صنعت نفت بکلی دور از دسترس می‌بیند، همه با یک اشتباه و حتی بدون انکه اشتباهی رخ‌دهد، فریاد اعتراض برپا میکنند و اینجاست که نقش کمیته‌داوران و کمیته قضایی فدراسیون فوتبال از همیشه حساستر و مشکلتر میشود .

داور خارجی

اینک چهار هفته‌ی دیگر از جام چهارم باقی مانده است بانک ملی و آرارات از یکسور بهم چسبیده‌اند . صنعت نفت ، ابومسلم وبرق شیراز در توفانی مضطرب کننده افتاده‌اند که برای جلوگیری از نابودی حتی به شاخه‌ی نازک دل بسته‌اند و در این ناامیدیها از هیچ کاری روگردان نیستند و سرانجام پاس که توسط رقیبانی بزرگ تعقیب میشود و لاجرم این رقابت تاروزهای پایانی براهمیت دیدار های پاس و پرسپولیس می‌افزاید و بدین احوال ، با انکه خود همیشه مخالفت دعوت از داور خارجی بوده‌ایم ، توصیه میکنیم که هرچه زودتر یکی دو داور خارجی برای رور های آینده دعوت کنیم. حداقل حسن این داور های خارجی اینست که هرغلطی بکنند ، کسی دلگیرنمیشود و بروی خود نمی‌آورد !

پاس پیشتاز شهر

سرانجام‌پاسی‌ها پرسپولیس را جا گذاردند و با پیروزی جنجال افرینی که برتیم‌مشهدی داشتند با ۳۵ امتیاز به روز بیست و هفتم پا نهادند .

پرسپولیس ، همنشین و همخانه‌ی پیش‌اهنگ نتوانست از چنگ دارایی رهایی یابد . دارایی که سخت یقه‌ی پرسپولیسی‌ها را چسبید تا انها را از همسفری با پاس بازدارد ، خود به مساویهایش که این تیم را از این حیث استثنایی ساخته است ، یکی دیگر افزود . ناگفته نماند که تیم محبوب پایتخت چهره‌ی یک قهرمان را بخود گرفته بود و علیرغم آن درد درونی و ازار دهنده ، بنظرمیرسید که یک هماهنگی خوب برای پیروزی برداریی در وجودشان میجوشید وحملاتی کوبنده که این تیم داشت ، با انکه دیوار محکم دفاع دارایی را فرو نریخت اما هواخواهانش را راضی‌تر از ازورزشگاه بیرون برد .

این چه اشتباهی است‌که پاره‌ای از بازیکنان مادچارش هستند ! در جریان بازی به محض هررویداد مشکوکی خود بجای داور که مسئول تام‌الاختیار همه حوادث‌درون میدان است ، تصمیم می‌گیرند و چه بسا که به تبعیت ازاین تصمیم خویش نیز ، دست از بازی می‌کشند .

نظیر کاری که مدافعان و دروازه‌بانان تیم ابومسلم در دقیقه ۲۷ دیدار با پاس‌انجام دادند . انها در این لحظه بخیال آفساید روی یک حمله حریف ، عکس‌العملی نشان ندادند و نتیجه گلی بود که پاس زد و اعتراض و خشم بیدلیلی بود که سیاه جامگان بروز دادند .

بیداری هما

هما با ترکیبی محکمتر از پیش و با امیدی فزونتر از روز های گذشته بمیدان تیم سخت‌کوش ، پرتوان و جنگنده‌ی ماشین سازی آمد . به گمان جبران‌شکستی که در تبریز تحمل کرده بود و این با توجه به حضور حبیب خیبری‌وسجادی در خط دفاع و در کنار هم قرار گرفتن سه مهاجم خوب این تیم خورشیدی ، نورایی و نقوی امکان پذیرتر مینمود بویژه که همانی‌ها در میانه‌ی میدان نیز آسوده‌تر از همیشه‌بودند و وجودنایب‌آقا در این مکان که‌سرحال‌تر از انتظار، ارتباط دو جناح را حفظ میکرد ، سبب یک اطمینان خاطر برای همایی‌ها بود .

رویهمرفته ، هما با تکنیک بهتر و میل ببازی آرامتر ، برحریف‌تبریزی‌خود برتر مینمود و امکان نمیداد که ماشین سازان از قدرت ، سرعت و خشونت خود ، چنانکه‌همیشه، سود برد . با همه اینها هما براحتی به‌تنها گل خودنرسید واین‌حاکی‌ازروحیه‌ی‌پدی بود که هفته‌ها این تیم خوش ترکیب تهرانی را آزرده‌بود .

همایی‌ها با آنکه ظاهرا در خط حمله سه یار زهردار در اختیار داشتند ، اما این سه بخوبی همدیگر را تغذیه و تقویت نمیکردند و تا آنجا که معلوم بود به پاسهای عمقی هافبکها دل بسته بودند .

کوشش تبریزیها مهار سه مهاجم هما بود و بهمین دلیل به شیوه‌ی بارگیری ، آنها را از کار انداخته بودند ، اما ضعف مدافع راست این تیم در مقابل خورشیدی و نفوذ های خبیری از سمت راست‌و پیشرویهای نایب‌آقا که گاه بگاه رخ میداد و کار خط دفاع ماشین سازی را با این یار از راه رسیده مشکل میکرد ، سرانجام منجر به‌گل هما شد و این فرصتی بودکه خورشیدی آفرید و مطیعی ، هافبک هما با شوتی دقیق که توپ را به زاویه راست وبالا نشانید ، از آن سود کافی برد .

فروغ دوباره‌ی نفتی‌ها

تاجی‌ها در جنوب مغلوب تیم ابادانی شدند . این تیم تاج را از کورس قهرمانی دور ساخت ، در حالیکه ابادانی‌ها با این پیروزی‌خود را بالاتر از ابومسلم قراردادند و امید خود را بیشتر از همیشه برای باقی ماندن در جام بالا بردند .

نفتی‌ها که در خانه‌ی خود چنین بودند و کلیه دیدارهای باقیمانده خود را در آبادان برگزار میکنند ، بیقین‌امیدوارتر ازبرق‌شیراز است و ابومسلم مشهد به آینده نگاه میکنند اینک چند هفته‌ای میشود که صنعت نفت فروغ دوباره‌ی خود را یافته است .

در جنوب ، خورشید گرم‌تر از همه جا بود . اهوازیها نیز ملوانان را مغلوب خود کردند . ملوانان با این‌شکست به پله‌ی نهم سقوط کردند و دور این را که بهترین تیم شهرستانی این جام باشند ، فعلا خط کشیدند گرچه شکست ماشین سازان در مقابل هما ، بهترین فرصت برای قد کشیدن آنها بود !

ماهی لیز

آرارات که سپاهان‌را برد، این روزها مثل یک ماهی از چنگ بانکی‌ها لیز میخورد.

اگر آراراتی‌ها با جنجال و به لطف یک داوری نامتعادل و بد به پیروزی رسیدند ، بانکی‌ها به حق ذوب‌آهن را بردند . حالا ، آرارات و بانک ، نزدیکتر از همیشه در کنار هم قرار گرفته‌اند .

اینک از روز بیست وششم دیدار برق و شهباز باقی‌مانده است ، حساسیت این دیدار برای برق چنانست که یک شکست ، ممکن است این تیم را همنشین ابومسلم ، به لبه‌ی پرتگاه بفرستد . ابومسلمی‌ها بیشتر از برقی‌ها نگران این دیدارند .

تا یکی دو هفته قبل کمتر کسی می‌توانست بپذیرد که بانک محتضر که با لبه پرتگاه سقوط کمترین فاصله‌راداشت بتواند در این هفته های آخر جام ، راهی برای نجات بیابد . چرا که دیگر کسی تصور قدرت لازم برای رهائی از سقوط را در نزد بانکیها نمی‌دید .

اما هفته پیش که بانک در حساسترین نبرد با رقیب خود را بازیافت و با آن‌بازی برد ، نور امیدی بزرگ‌دردل مردان این تیم پاشیده شد . بدلیل همین امید تازه بود که روزپنجشنبه‌درمقابل‌ذوب‌آهن، سوای نبوی دروازه‌بان‌پرفروغ این تیم ، یکی دو مهره دیگر نیز با اعتماد به نفس و اطمینان فوق‌العاده‌ای بازی کرده و میدان داری نمودند.

«تراکتور سازی» به‌جام‌تخت جمشید آمد

دیروز ، سیمای‌تیم‌شهرستانی جام تخت جمشید ،در کرمان شناخته شد . تراکتور سازی با پیروزی ۱ـ۳ برابر آرشام ، به جام پنجم سلام کرد .

گلهای تراکتورسازی‌رادقایق ۳۳ و ۶۸ عباس کارگر و ۵۷ ناصر میرزائی از نقطه پنالتی زدند ، و تنها گل آرشام را هم مهدی خاندانی در دقیقه ۳۵ از ضربه پنالتی ساخت .

سپید رود رشت هم با تساوی ۱ـ۱برابرخانه جوانان ساری مقام چهارم دسته دوم جام دوم جام را کسب کرد و یکبازی‌باقیمانده‌اش در مکانش تغییری نمیدهد .

گلهای این مبارزه را دقایق ۵۵ ابوالقاسم علیزاده برای ساری و ۵۷ محمد حسن روحی از نقطه پنالتی برای سپید رود بثمر رسانیدند سپید رود بدین ترتیب با ۱۹ امتیاز بعد از رستاخیز در مکان چهارم جای‌گرفت.

امارستاخیزاگر چه با نتیجه ۳ـ۲الکترونیک‌شیراز را برد ، بخاطر فتح تراکتور سازی از صعود به جام‌پنجم‌محروم‌شد .

عبدالرزاق خادم‌پیر در دقیقه ۳۰ و سید رزاق کمانچی در دقایق ۳۶و۵۷ گلهای رستاخیز را زدند.

دو گل الکترونیک را دقایق ۳۵ منوچهر نصرالهی و ۵۴ حسن « بری » (از نقطه پنالتی) کسب‌کردند.

«تهرانجوان » در تهران مصاف باقهرمان بازیهای گروه دومراه آهن را ۱ـ۰بردوبهترین تهرانی پس از راه آهن شد .

بولینگ جهانی ۷۶ : آبان ۲۵۳۵ـ تهران

یک‌فیلی‌پینی‌ـ‌یک‌امریکائی فاتحین دو «جام» شدند

سکوی قهرمانی بولینگ ۷۶ جهان ،از راست بچپ به‌ترتیب علی‌عبده‌مدیرعامل‌باشگاه‌پرسپولیس و برگزار کننده مسابقات جهانی تهران ،آقای فریدون مهدوی مسئول‌تازه ورزش ودکتر طالقانی درکنار دارندگان عنوانهای اول تاسوم جهان.

دیشب فتح «وانگ‌نیوموسنو» فیلی‌پینی ، درصحنه جدالهای مردان:دوازدهمین‌دوره‌مبارزات بولینگ قهرمانی جهان در باشگاه پرسپولیس تهران به نقطه پایان رسید.

یک آمریکائی۱۹ساله :دیگر فاتح پیکار های امسال بود که جام قهرمانی رقابتهای‌زنان راتصاحب کرد، «لوسی‌جیو ـ وینکو» ستاره‌دیدار های زنان بود که با پیروز درآخرین گام مقابل حریف سوئدی‌اش دراوج ایستاد.

مسابقات امسال بولینگ قهرمانی جهان که دوازدهمین دوره این بازیها بشمار می آمد: باهمت باشگاه‌پرسپولیس از یکشنبه هفته‌پیش در تهران برپاگردید، وبرای شش روز باشکوه‌مگستردگی‌خاصی‌پایتخت دیارما میعادگاه‌ستارگان‌برگزیده سراسر گیتی گردید:

دیدار های مردان درحالی با۳۶ مدعی آغاز گرفت که پیشاپیش یک ونزوئلائی امید بزرگ قهرمانی‌بود ، «کارلوس لوورا» که‌سال پیش‌در فیلیپین نایب قهرمان جهان شده بود امسال با اندیشه فتح جام بتهران آمد بود، و وقتی درروز اول با آن درخشش دلپذیرش ظاهر شد، نظرمارا سخت بسوی خودکشاند ونا روز سرنوشت همه چیز از بزرگی اوحکایت میکرد.

نبرد فینال

امادیشب درآخرین مصاف برابر یک آسیائی پرقدرت از آنچه آرزویش را داشت، بدورماند. «پائنگنیوموسنو» فیلی‌پینی نبرد فینال را با ۵۷۱ امتیاز در برابر ۵۶۷ امتیاز «کارلوس‌لوورا»بردو باعنوان «فاتح» جدالهای تهران را به آخررساند.

در دیدار های زنان«لوسی‌ـ جیو وینکو» آمریکائی با۶۲۰ امتیازی که در فینال بدست آورد : قهرمانی را مال خود کرد، چه‌رقیب فینالیست او «دورس‌گرادین» از سوئدفقط ۵۰۴ امتیاز جمع آوری‌نمود که بهرتقدیر نتوانست باچنین کیفیتی حریفی اضطراب آور برای قهرمان آمریکائی باشد.

نمایندگان ایران

«ایران»باتلاش‌دو نماینده‌اش «لئون‌توریایان»و «دبی‌القانیان»، چشم به‌جدال برگزیدگان‌تنیس جهان داشت.

«توریایان» در صحنه پیکار های مردان‌بهرحال نتوانست در جمع‌مدعیان‌جائی‌دلپذیربرای خود دست وپا کند و پس از اینکه با ۱۳۶۰ امتیاز در دور اول، راهی دوردوم گردید باقرار گرفتن درمکان بیست و هفتم بازیها را ترک گفت .

اما ازسوی‌دیگر درگیرودار دیدار های زنان ،بازیگر تازه آشنای بولینگ ایران«دبی القانیان» با ارائه کیفیتی‌بیشتر ازحد انتظار همدوش بزرگان به رقابت پرداخت .

«دبی‌القانیان» دور اول‌بیکار ها را با (۱۴۱۹) امتیاز پشت سرگذارد و ضمن کسب مکان دوازدهم در دور اول به‌دور دوم راه یافت که از اینجا بادرخشش گام به‌گامش نظر هارا متوجه خود ساخت.

«دبی» درمرحله‌یک شانزدهم نهائی با۲۸۳۸ امتیاز مکان دهم راامال خود کرد و بااین درخشش خیره‌کننده به یک هشتم نهائی رسید و این در شرایطی بود که «لوسی‌جیو ـ وینکو» (قهرمان مسابقات) با ۲۹۵۵ امتیاز درجهای سوم جدالهای یک شانزدهم ایستاد، «کلودته‌سانتیاگو» از جزایر ویرجین پیشتاز این مرحله‌شد که ۳۱۲۹ امتیاز بدست‌آورد. اما این آخرین مرزپیشروی بازیگرسرسخت ایرانی بود که دریک هشم‌نهائی‌از جلوتررفتن بازماند که بهرتقدیر کار او و استواریش برای پیش آمدن تابدینجا جای تحسین فراوان دارد. دوگزارش کامل این مسابقات را درشماره آینده مطالعه فرمائید.

نتایج بازیها

بانک ملی ۲ـ ذوب آهن ۱

پنجشنبه ۲۷ آبان ماه ۲۵۳۵ شاهنشاهی ، ورزشگاه امجدیه (جام‌چهارم تخت‌جمشید ـ بازی برگشت) بانک ملی ۲ (ناصر خضر برزی نژاد دقایق ۲و۶۵)ـ ذوب‌آهن۱ (علیرضا شوقی دقیقه ۷۲)، داوری متوسط رضا حیدری ، کمک‌داوران مجید جلودارو‌شکر الله‌خدائی،هواخوب، زمین متوسط،بازیکن اخطار گرفته محمود شیرزادی از ذوب‌آهن آرزش بازی: ***

هما ۱ـ ماشین سازی صفر

جمعه ۲۸ آبان ۲۵۳۵ شاهنشاهی ، استادیوم آریامهر، (فوتبال جام چهارم تخت‌جمشید ـ دور برگشت)، هما۱ (دقیقه ۸۰ شارخ مطیعی)ـ ماشین سازی صفر، داوری خوب عباس مقدس‌زاده، کمک داوران: شریف‌زاده ودعیت ، تماشاگرحدود ۳۰هزار نفر، هوا خوب‌وکمی سرد،زمین‌چمن، بازیکن‌اخطاری: مصطفی درودیان (ماشین سازی)، نتیجه بازی رفت «۰ـ۱» بسود ماشین سازی ارزش بازی **

سپاهان صفر ـ آرارات ۱

اصفهان، ورزشگاه بوعلی‌ـ جمعه ۲۸ آبان ۲۵۳۵، ساعت ۳بعدازظهر، «فوتبال‌جام‌چهارم‌تخت‌جمشید ـدوربرگشت»، سپاهان صفر ـ آرارات ۱ (دقیقه ۶۳ آلبرت‌باغومیان)،داوری بدو جنجل آفرین، رضاحیدری، کمک‌ها: حسین عظیمی‌وحدت، اکبر حق‌بین، تماشاگر بیش‌از ۷هزار نفر، زمین نیمه‌چمن، هوا آفتابی وسرد ،بازیکن اخطاری: رضا دهقان (سپاهان). ارزش بازی ***

صنعت نفت ۲ـ تاج صفر

استادیوم رضا پهلوی آبادانـ جمعه ۲۸ آبان‌ماه ۲۵۳۵ شاهنشاهی (جام چهارم تخت‌جمشید دوربرگشت) صنعت‌نفت۲ (دقایق ۶۷ ذوالفقار نظم آزادی و ۸۷ حسین بهاریان)تاج صفر، داوری خیلی خوب محسن زمانی باکمک بهلولی وایر فیروئی ، زمین خوب، هوا عالی، تماشاگر۱۵هزار تن،بازیکنان اخطاری قاسمپور (صنعت‌نفت)و اسکندریان ـ حسن روشن (تاج). ارزش بازی ***

پاس ۲ـ ابومسلم صفر

پنجشنبه ۲۷ آبان‌ماه۲۵۳۵ شاهنشاهی، ورزشگاه‌امجدیه (جام چهارم تخت‌جمشید ـ بازی‌برگشت) پاس۲ (حبیب‌شریفی دقیقه ۲۷، اسماعیل نوربخش دقیقه ۳۴واز روی نقطه پنالتی)ـ ابومسلم صفر، داوری خوب منوچهر نظری، کمک داوران حمید خوشخوان و محمود خوشخوان ،هوا خوب،زمین‌متوسط بازیکنان اخطار گرفته اکبر میثاقیان و جلیل قوچانی نژاد ارزش بازی: ***

نیرو ۱ ـ ملوان صفر

اهواز، ورزشگاه ولیعهد ـ جمعه ۲۸ آبان ۲۵۳۵ ،ساعت ۴بعدازظهر ،«فوتبال جام چهارم تخت‌جمشید ـدوربرگشت »، نیرو۱ (دقیقه ۸حسین حافظی)ـ ملوان صفر ، داوری بسیار خوب جعفر نامدار ، کمک‌ها: اطهری واسمیت ، تماشاگربیش از ۱۲ هزار نفر ، هوا خوب، زمین چمن ،درآمد ۶۰۶۵۰۰ ریال، بزیکن اخطاری : حسین حافظی (نیرو)،ارزش‌بازی***

پرسپولیس صفرـ دارائی‌صفر

جمعه ۲۸ آبان ماه ۲۵۳۵ شاهنشاهی ، ورزشگاه‌امجدیه (جام چهارم تخت جمشید ، بازی برگشت) پرسپولیس‌صفر ـ دارائی صفر، داوری خوب محمد صالحی ، کمک داوران‌هادی دزفولی و بهرام رضوی، هواسرد ، زمین چمن. بزیکنان اخطار گرفته علیرضا عزیزی و محمود خوردبین ازپرسپولیس ارزش بازی: ***

آگهی استخدام آموزگار پیمانی

اداره آموزش وپرورش قزوین طبق مقررات قانون استخدام کشوری عده‌ای از دارندگان گواهینامه دوره دوم متوسطه (دیپلم کامل) را با شرایط‌زیر از طریق امتحان‌ومسابقه انتخاب وپس از طی دوره کارآموزی لازم بعنوان آموزگار پیمانی برای خدمت در روستا های‌طارم سفلی ـ آبیک استخدام‌میکند

۱ـ نداشتن کمتر از ۱۸ سال تمام و بیشتر ازسی سال تمام
۲ـ تابعیت ایران
۳ـ داشتن برگ خاتمه خدمت وظیفه یا معافیت دائم
۴ـ گواهینامه نداشتن سابقه جزائی موثر
۵ـ داشتن توانائی انجام کارآموزشی
۶ـ گواهینامه نداشتن اعتیاد بمواد مخدر

داوطلبان واجد شرایط میتوانند برگ درخواست ذیل‌این آگهی را تکمیل کنند و بانضمام دو قطعه عکس ۴×۶ وفتوکپی یا رونوشت شناسنامه مدرک تحصیلی ـ برگ پایان خدمت وظیفه یا معافیت دائم حداکثر تا ۱۰ روز از تاریخ ۲۵۳۵ر۸ر۲۹ لغایت ۲۵۳۵ر۹ر۸ با پست سفارشی به نشانی ـ قزوین اداره‌کل آموزش و پرورش دایره کارگزینی ارسال دارند.

به درخواست هائی که فاقد مدارک لازم بوده ویا بعداز انقضای مدت مذکور تحویل پست شود ترتیب اثر داده‌نخواهد شد . ضمنا مراتب زیر را باطلاع میرساند .

الف ـ چون افرادی که به عنوان آموزگار انتخاب می‌شوند باید بطور تمام وقت‌درمدارس روستاها انجام وظیفه نمایند لذا خواهشمند است افرادی که بهر علت نمی‌توانندوظیفه خطیر آموزگاری را بطور تمام وقت انجام‌دهند از ارسال درخواست صرفنظر نمایند .

ب ـ افرادی که برای خدمت درهریک‌از روستاهااستخدام میشوند باید تا پایان مدت قرارداد در همان محل خدمت کنندو تقاضای تغییر محل به منزله استعفا از خدمت تلقی خواهدشد.

ج ـ داوطلبان بومی هرمحل در شرائط مساوی حق تقدم خواهند داشت .

د ـ سپاهیان دانش منقضی خدمت که تا ۱۰ روز بعد از انتشار این آگهی مراجعه نمایند حق تقدم دارند و بطور رسمی برای خدمت در روستاها استخدام خواهند شد .

پروانه ورود به جلسه امتحان درروز های شنبه‌ویکشنبه ۱۳ و ۱۴ آذر ماه ۲۵۳۵ در محل اداره کل توزیع وامتحان مسابقه در روز دوشنبه ۲۵۳۵ر۹ر۱۰ به عمل خواهدآمد.

رئیس اداره کل آموزش و پرورش منطقه «قزوین» انوش صوفی

نام خانوادگی — نام — نام پدر
شماره شناسنامه و محل صدور — تاریخ تولد به روز ماه سال — مدرک تحصیلی ورشته آن
وضع خدمت نظام — محل جغرافیائی‌موردتقاضا (فقط یکمحل)
نشانی کامل شهر — خیابان — کوچه — شماره منزل
امضاء داوطلب

آگهی مزایده نوبت سوم

بانک سپه املاک مازاد بر احتیاج خود را بشرح زیر :

۱ـ ششدانگ یکباب خانه پلاک‌شماره ۶۸۰ محل قدیم شعبه را بمساحت ۴۵۳ متر مربع زمین و حدود ۳۷۵متر مربع ساختمان و ششدانگ یکباب‌خانه پلاک شماره ۶۷۹ منزلهای سازمانی به مساحت ۴۲۹ متر مربع و حدود ۲۵۰ متر ساختمان که عبارت از دو دستگاه میباشد واقع درخیابان دارائی بخش ۱۰ ثبتی گنبد کاوس

۲ـ ششدانگ یک‌قطعه زمین پلاک شماره ۱۶۴۴ فرعی از یک اصلی به مساحت ۹۳۶۰ متر مربع واقع درکوی کارمندان بخش ۱۰ ثبتی گنبد کاوس که محصور و مشجر میباشد بفروش میرساند .

مزایده ردیف‌اول ازمبلغ ۷۰۸۰۵۰۰ ریال «هفت میلیونو هشتاد هزار و پانصد ریال» و مزایده ردیف دوم از مبلغ ۵۴۹۱۷۵۰ ریال «پنج‌میلیون و چهارصدو نودو یکهزار و هفتصد و پنجاه ریال» شروع میشود .

داوطلبان شرکت در مزایده‌میتوانند در ساعت اداری بشعبه گنبد کاوس مراجعه و پس‌از دریافت مشخصات کامل پیشنهاد خود را با در نظر گرفتن شرایط ذیل تهیه و تسلیم نمایند .

الف : داوطلبان باید ۵ درصد بهاء ملک مورد نظر وجه نقد به صندوق بانک سپه گنبد کاوس منظور ورسید آنرا ضمیمه پیشنهاد خود در پاکت لاکو مهر شده تسلیم نمایند .

ب ـ پیشنهادات واصله در ساعت ۱۶روز۱۶ر۹ر۲۵۳۵باحضور کمیسیون مربوطه باز وقرائت خواهد شد .

ج ـ به پیشنهادات فاقد سپرده و مشروط و خارج از موعد مقرر ترتیب اثر داده نخواهد شد .

د ـ حضور پیشنهاد دهندگان در جلسه مزایده آزاد وبانک در رد ویا قبول یک یا کلیه پیشنهادات مختار است .

هـ ـ چنانچه برنده مزایده حداکثر ۲۰ روز پس‌از تاریخ جلسه مزایده به هر نحو از انجام معامله خودداری‌نماید سپرده آن بنفع بانک‌ضبط خواهدشد.

ی ـ پرداخت هرگونه مالیات و عوارض و هزینه آگهی و ثبت سند در دفترخانه بعهده خریدار میباشد .

بانک سپه شعبه گنبدکاوس

پزشکان قلابی درمانگاه تأسیس کردند

بازرسان وزارت بهداری و بهزیستی یک درمانگاه بی‌نام و بدون مجوز را که یک پزشک و یک دندان پزشک قلابی نیز در آن به معالجه بیماران می پرداختند ، در جنوب تهران کشف کردند .

بدنبال خبری که پریروز (پنجشنبه) در همین صفحه در مورد دستگیری یک دندان ـ پزشک قلابی بنام «محمد علی مهرابی‌فر» چاپ شد ، خبرنگاران ما کسب اطلاع کردند که او در درمانگاه بی‌نامی واقع در شهر ولیعهد در جنوب تهران بیماران خود را ویزیت می‌کرده و بدون مجوز و تحصیلات لازم به معالجه آنان می‌پرداخته است.

چندی پیش بدستور « داود ناظهپور » معاون دادستان و سرپرست دادسرای ویژه جرائم پزشکی ، که گزارش هایی در مورد یکی از درمانگاه های تهران دریافت داشته بود بازرسان بهداری و بهزیستی از یک درمانگاه در شهر ولیعهد (جنوب تهران) بازرسی کردند. اما ضمن بازرسی شخصی بنام «هاشمی» که ظاهر پزشکان را داشت ناگهان دست از معاینه یک بیمار کشید و بسرعت درمانگاه را ترک کرد .

بازرسان از جستجوی او نتیجه نگرفتند اما شخص دیگری بنام «مهرابی‌فر» را که مشغول معاینه دندان یک بیمار بود دستگیر کردند . او اعتراف کرد که بدون تخصص دندان‌پزشکی میکرده است . بازرسان با تشکیل پرونده‌ای «مهرابی‌فر» را بدادسرای ویژه جرائم پزشکی معرفی کردند .

ضمن بازجوئی از «مهرابی‌فر» معلوم شد که «هاشمی» در شهر ولیعهد بدون کسب اجازه درمانگاهی تاسیس کرده و با کمک چند پزشک و دندان پزشک قلابی به معالجه بیماران می‌پرداخته است . این گروه همچنین برای بیماران خود دارو تجویز میکردند و از این راه درآمد سرشاری داشتند .

کلیه کارکنان درمانگاه متذکر که اسم ندارد ، بدادسرای ویژه جرائم پزشکی احضار شدند و «عباس پورآباده» دادیار این دادسرا ضمن صدور قرار وثیقه برای «مهرابی‌فر» رسیدگی بپرونده را بعهده گرفت «هاشمی» موسس درمانگاه بی‌نام هنوز متواری است و جستجو برای دستگیری وی ادامه دارد .

محمدعلی مهرابی‌فر (از جمع پزشکان قلابی درمانگاه تنها او به دام افتاده است).

۶ ماه حبس برای یک محکوم به اعدام!

یك محکوم به‌اعدام ، باتهام صدور ۲ فقره چك ۵ هزار تومانی به یکسال حبس و پرداخت ۲۵ هزار تومان جریمه محکوم شد. منوچهر سجاجید که چندی پیش به اتهام قاچاق مواد مخدر در دادرسی نیرو های مسلح به‌اعدام محکوم گردید برای رسیدگی به پرونده‌دیگری که شاکیش یکی از کارمندان دفتر بازرگانی اوست از زندان به دادگاه جنحه احضار و محاکمه شد.

رئیس شعبه ۱۵ دادگاه جنحه محکوم به اعدام را به اتهام صدور چك بلامحل به دو فقره ۶ ماه حبس جنحه‌ای و پرداخت ۲۵۰ هزار ریال جریمه محکوم کرد.

مدرسه راهنمائی نرگس آتش گرفت

در یک آتش سوزی دو ساعته ، سالن غذاخوری و نماز خانه مدرسه راهنمائی نرگس طعمه حریق شد .

ساعت ۱۰ و ۴۵ دقیقه صبح پنجشنبه گذشته براثر سرایت جرقه های آتش از لوله بخاری بمواد سوختنی زیر شیروانی سالن ناهار خوری مدرسه راهنمائی «نرگس» واقع در خیابان فرهنگ امیریه آتش گرفت و بلافاصله به نماز خانه سرایت کرد .

ماموران آتش نشانی پس از ۲ ساعت تلاش آتش را مهار و از سرایت آن به خانه های اطراف جلوگیری کردند .

خوشبختانه بود به کسی آسیبی نرسید .

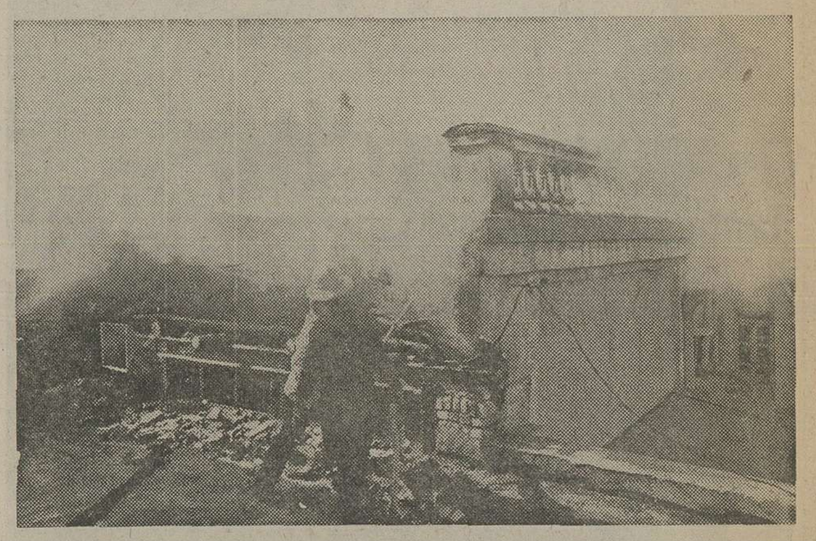

یك معامله بی سابقه در لاله‌زار :

ساعت طلای ۱۵ هزار تومانی ۱۰۰ تومان!

دیروز معامله بی‌سابقه‌ای در خیابان لاله‌زار بین یک جوان ۱۸ ساله و مردی ناشناس در جریان بود : خریدار طماع میخواست ساعت ۱۵ هزار تومانی را ۹۰ تومان بخرد در حالیکه فروشنده می‌گفت قیمت یک کلام صد تومان .

سرانجام هنگامی که فروشنده و خریدار جنس مورد معامله را به چند رهگذر عرضه کردند تا از آنها قیمت واقعی را بپرسند مامور گشت کلانتری ۹ سر رسید و هر دو آنان را دستگیر کرد.

ساعت دارای بند طلا با اویزه هایی زنجیری بشکل دل بود که روی آن ها عباراتی مثل یا حق ... حک شده بود .

جوان فروشنده خود راحسن عباسی معرفی کرد و به مامور کلانتری که از او پرسید این ساعت را از کجا آورده‌ای گفت آن را در حوالی میدان گمرک پیدا کرده‌ام .

فرشنده توسط مامور گشت به کلانتری جلب شد و در آنجا با اظهار نظر کارشناس که قیمت ساعت را بیش از ۱۵ هزار تومان تعیین کرد همراه پرونده به دادسرای تهران اعزام گردید . دادیار کشیک دادسرا متهم را که مدعی است چند ماه قبل از تبریز به تهران آمده و در یک جلوکبابی سرگرم کار است برای تحقیقات بیشتر در اختیار ماموران آگاهی قرار داد .

لبنیات فروش دختران خردسال را آزار میداد!

لبنیات فروش ۶۷ ساله‌ای که با وعده‌دادن شکلات دختران خردسال را به پستوی مغازه خود می‌کشاند دستگیر شد.

مردی در کلانتری ۲ تهران از یک لبنیات فروش شکایت کرد که قصد اغفال دختر هفت ساله او را داشته است .

شاکی در کلانتری مدعی شد وقتی از دخترخردسال خودخواسته به مغازه این مردبرود و پنیر بخرد، دخترش ضمن امتناع به او گفته حاضر نیست به مغازه این پیرمرد برود چون صاحب مغازه وی را اذیت می‌کند !

براساس شکایت پدر معصومه ماموران کلانتری ، صاحب لبنیاتی را به کلانتری بردند در این هنگام دونفر دیگر از اهالی محل نیز به کلانتری رفتند و باطرح شکایات مشابه مدعی شدند « حاج ... » سال گذشته نیز بادختران خردسال آنها چنین رفتاری داشته اما آنان برای حفظ آبروی خویش سکوت کرده‌اند .

ماموران پس از انجام تحقیقات لازم پرونده تنظیمی را همراه متهم به دادسرای تهران فرستادند .

قهوه‌چی از شر جنازه خود را خلاص کرد!؟

صبح دیروز مردی درحالی که جنازه‌مرد میانسالی را بدوش می‌کشید در حوالی ۴۰ دستگاه تارمک در برابر نگاه متعجب کسبه وعابران جنازه را کنار مهدان ۸۲ تارمک گذاشت واز همان مسیر بازگشت !

اهالی محل ماجرا رابه ماموران گشت کلانتری تارمک اطلاع دادند وماموران بلافاصله خود را بمحل رسانیدند و حامل جنازه را که همچنان بی اعتنا براه خود ادامه می‌داد به کلانتری جلب کردند .

درکلانتری ضمن تحقیقاتی که بعمل آمد معلوم شد جنازه متعلق به مرد معتادی بنام «علی نعل‌چی» است که شبها دریکی از قهوه‌خانه های محل می خوابیده است . و گفته می شود آن روز مشتری معتاد براثر عارضه‌ناشی‌از استعمال مواد مخدر درقهوه‌خانه‌جان سپرده است .

صاحب قهوه‌خانه که از مرگ این مشتری نگران شده بود جسد را به مردی بنام «علی قنبرمستمی» که اختلال حواس دارد تحویل داده از او میخواهد جنازه را از آن حدود دورکند .

در این مورد پرونده‌ای تشکیل شد وجنازه برای تعیین علت مرگ به مرکز پزشکی قانونی فرستاده شد . تحقیقات برای کشف حقیقت ماجرا ادامه دارد .

گدای ده هزار تومانی دستگیر شد

دیروز مردی که در خیابان خیام گدائی میکرد، در حالیکه بیش از ده هزار تومان پول در کفش‌های خود پنهان کرده وبه آستر کت های روی هم پوشیده خود دوخته بود دستگیر شد!

این مرد که میر خلیلی عینی‌نام دارد بپرسشجوئی گفت : مردم مرا بنام « میرعلی گدا» می شناسند.

۱۵ روز قبل از سراب به تهران آمده‌ام و دراین‌مدت در خیابان خیام گدائی می‌کنم . او درباره مخفی کردن پولهای خود به ماموران کلانتری ۱۱ گفت:

چون جائی برای نگهداری پول هایم نداشتم اسکناس ها را در داخل کفش و آستر کت خود پنهان میکردم ،ضمنا برای این که سکه صدا نکنند در آستر کت برای آنها جاسازی کرده‌ام.

«میرعلی گدا» از سوی ماموران کلانتری بدادسرای تهران فرستاده شدتا به اردوی کار اعزام شود.

خود سوزی جوان اصفهانی

اصفهان (خبرنگار اطلاعات) اصغر مهریان دانش‌آموز سال ششم ریاضی دبیرستان کار اصفهان پس از ریختن نفت به پیکرش خود را آتش زد . وی ۷۵ درصد دچار سوختگی شدید شده است و تلاش برای نجات جان وی از چنگال مرگ ادامه دارد . هنوز انگیزه خودسوزی «مهربان» معلوم نشده است .

جاروبرقی گوبلین
GOBLIN
جاروی برقی مدرن گوبلین
کاملترین جاروبرقی دنیا ساخت انگلستان
جاروی برقی مدرن گوبلین برای پاکیزه
ساختن فرش، موکت، مبل، پرده وتمام
قسمتهای خانه

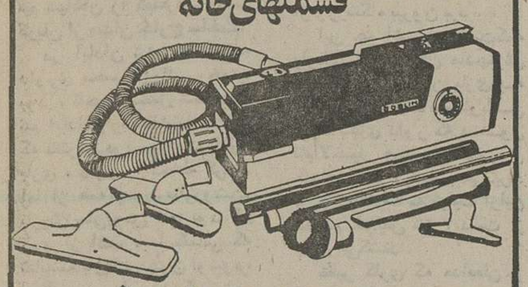

نماینده انحصاری شرکت هیربد خیابان فردوسی
مقابل بانک رهنی تلفن ۳۱۶۱۳۰ ـ ۳۱۹۹۴۸
مرکز پخش ـ تهران فروشگاه ارزان (نوری) ـ تلفن ۳۴۷۳۴۷
از تهران و شهرستانها نمایندگان فعال میپذیریم
35-106

تهیه ونصب ایرانیت وآردواز
تلفن ۳۰۳۱۳۲

دانش آموز دوچرخه سوار کشته شد

رودسر (خبرنگار اطلاعات) رضاخانی دانش‌آموز سال دوم آموزشگاه حرفه‌ای شلمان که با دوچرخه عازم آموزشگاه بود در تصادف با اتومبیل پژو ۱۷۱۹۲ تهران ـ ق به رانندگی علی‌قهوه عراق معروف به علی قهوه‌ای کشته شد .

دراین حادثه ستار فرخنده‌ای سرنشین پژو نیز زخمی شد.

اتومبیل پژو پس از تصادف بادوچرخه‌سوار با اتومبیل بنزکرایه ۱۲۳۲۳ ـ رشت برانندگی سید هادی نیک‌سرشت که از مقابل در حرکت بود ، تصادف کرد .

« علی قهوه‌عراق » توسط مامورین انتظامی بازداشت شد .

کشف ۷ کیلو تریاك

بیرجند ـ ماموران کلانتری بیرجند باهمکاری مأموران اداره مبارزه با مواد مخدر شهربانی از دوقاچاقچی باسامی محسن کبودی و غلامرضا افروز ۷ کیلو تریاک افغانی بدست آوردند . دستگیر شدگان باپرونده‌تحویل مقامات قضائی شدند .

اطلاعیه کلاس نقشه کشی

از کلیه کسانیکه در کلاس نقشه‌کشی کاخ دانش نامنویسی نموده‌اند خواهشمند است روز ۱ر۹ر۳۵ ساعت ۶ بعدازظهر در شعبه فرانسه این انجمن حضور بهمرسانند.

کاخ‌دانش . خیابان فرانسه . کوچه‌مرجان

همه بترتید کنار
آداکس آمد!
زیباترازاتومبیل دلخواه شما.
لوکس‌تر از اتومبیل دلخواه شما.
تندوتیزتر از اتومبیل دلخواه شما.
قابل پارک در (۱/۵ متر) نصف جای اتومبیل دلخواه شما.
دوستداران آداکس ازهم اکنون میتوانید نوبت بگیرید.
مؤسسات معتبر شهرستان ها که قادر به فروش وسرویس وتحویل لوازم یدکی آداکس هستند میتوانند برای عقد قرارداد و دریافت امتیاز نمایندگی با این شرکت تماس بگیرند.
ADDAX ساخت کشور فرانسه

نماینده‌ی انحصاری در ایران و خاورمیانه
شرکت ام.ژی.جی ـ تلگرافی: مهرایمکس
تهران ـ بلوار الیزابت دوم خیابان هما شماره ۱/۳۲ ـ تلفن: ۶۵۰۶۷۷ـ۶۵۷۵۶۶

آگهی‌های رسمی شرکتها: تأسیس شرکتهای جدیدالتأسیس ● تغییرات اساسنامه شرکتها ● افزایش سرمایه ● تصمیمات جدید ● انحلال

آگهی رسمی

طبق صورتجلسه‌مورخ ۳۰ر۶ر۲۵۳۵ مجمع عمومی شرکت تولیدی و صنعتی محصولات پلاستیکی تومکو (سهامی خاص) آقای حسینعلی میرهاشم بسمت عضو هیئت مدیره و مدیرعامل بااختیارات تام و آقای پرویز امینی زنجانی بسمت رئیس هیئت مدیره و آقای یداله برهانی بسمت مدیر فنی و عضو هیئت‌مدیره و نیز آقای علی اصغر محمود وزیری بسمت بازرس اصلی و بانو ریدا نظرسیمونیان بسمت بازرس علی‌البدل برای مدت یکسال انتخاب شدند و مقرر گردید کلیه اوراق و اسناد رسمی و بهادار از قبیل چک ـ سفته ـ قراردادهای تعهدآور وسایر امور مربوط را مدیر عامل باتفاق یکنفر دیگر از مدیران امضاء و با مهر شرکت ممهور گردد .

ضمنا روزنامه اطلاعات جهت درج آگهی های شرکت تعیین شد . م الف ۲۰۵۹۹

مدیر کل ثبت شرکتها و مالکیت صنعتی یحیی مدنی

آگهی تأسیس شرکت سهامی خاص ام‌ـوی

خلاصه اظهارنامه و اساسنامه شرکت سهامی خاص ام‌ـ وی که در تاریخ ۱ر۸ر۳۵ تحت شماره ۲۶۵۶۳ دراین اداره بثبت رسیده و درتاریخ ۱ر۸ر۲۵۳۵ ازلحاظ امضاء ذیل ثبت‌تکمیل گردیده برای اطلاع عموم درروزنامه رسمی و روزنامه کثیرالانتشار اطلاعات آگهی می‌شود :

۱ـ موضوع شرکت: (تجارت) خرید و فروش وارد کردن هرنوع کالاهای مجاز بطور اعم بخصوص انواع وسائط نقلیه ولوازم یدکی و لاستیک وماشینهای راهسازی و کشاورزی و غیره یا صادرات کالاهای مجاز وخرید وفروش کالای داخلی از این نوع وتوزیع آنها درتهران و شهرستانها و تاسیس تعمیرگاه برای وسائط نقلیه .

۲ـ مدت شرکت: از تاریخ ۲۰ر۷ر۳۵ بمدت نامحدود

۳ـ مرکز اصلی شرکت: تهران خیابان قزوین دوراهی قپان مقابل بانک ملی غارف .

۴ـ سرمایه شرکت: مبلغ یک میلیون ریال منقسم به یکصد سهم ده‌هزار ریالی بانام گردیده‌که تمام بهاء اسمی آن بموجب گواهی شماره ۵۸۷۵ مورخ ۲۰ر۷ر۳۵ در بانک‌ملی ایران‌شعبه دیبا ۹۰ بحسابجاری ۱۸۲۸ واریز گردیده است .

۵ـ اولین مدیران ودارندگان حق امضاء : آقای محمود عامل ولی‌زاده بسمت رئیس هیئت مدیره و آقای مهرداد عامل ولی‌زاده عضو هیئت‌مدیره و خانم فاطمه‌عامل ولی‌زاده عضو هیئت مدیره حق امضاء کلیه اسناد و تعهدات شرکت بامضاء آقای محمود عامل ولی‌زاده رئیس هیئت مدیره بامهر شرکت منفردا و آقای سرهنگ بازنشسته نادر گنجه‌ای مدیر عامل باتفاق یکی از سه نفر اعضاء هیئت مدیره بشرح فوق بامهر شرکت خواهد بود هیئت مدیره ومدیر عامل از ۲۰ مهرماه ۲۵۳۵ بمدت دو سال می‌باشند .

۶ـ اختیارات مدیر عامل :

آقای نادر گنجه‌ای بااختیارات لازمه طبق اساسنامه و داشتن حق امضاء باتفاق یکی از اعضاء هیئت‌مدیره بامهر شرکت .

۷ـ بازرس اصلی و علی‌البدل: آقایان محمد رضا مامونی و علی‌اصغر مظفری بترتیب بسمت بازرسان اصلی و علی‌البدل شرکت بمدت یکسال انتخاب گردیدند .

م الف ۲۰۵۹۳

مدیرکل اداره‌ثبت شرکتها و مالکیت صنعتی ـ یحیی‌مدنی

آگهی تغییرات سایمینکو (شرکت سهامی خاص) ثبت‌شده‌بشماره ۲۴۸۸۱

طبق صورتجلسه مجمع عمومی عادی مورخ ۲۲ر۳ر۲۵۳۵ سایمینکو شرکت سهامی خاص تصمیمات زیر اتخاذ گردید آقایان رضا آصفی، الدبلیو پی فون‌دن‌بوش ـ ووامتی دیوال به ترتیب‌بجای آقایان محمدتقی‌نوردائی ـ اس‌چ‌نل ـ وویلم‌ئی‌فون در دوره برای بقیه دوره هیئت مدیره حاضر به عضویت هیئت مدیره انتخاب گردیدند . م الف ۲۰۵۹۷

مدیر کل ثبت شرکتها و مالکیت صنعتی یحیی مدنی

آگهی تغییرات وتبدیل درشرکت گشتاور با مسئولیت محدود ثبت شده بشماره ۱۰۷۵۰

طبق صورتجلسه مورخ ۱۰ر۷ر۲۵۳۵ تغییرات زیر در شرکت مذکور بعمل آمده است ۱ـ آقایان ناصر صابری بشناسنامه شماره ۸۶ صادره از کرگان فرزند محمد وخسرو ذوالقدر صادقی به شناسنامه ۱۴۴۱۳ صادره از تبریز فرزند اکبر هریك باپرداخت مبلغ پنجه‌هزار ریال وارد شرکت شدند ۲ـ آقایان حسن محمدهاشمی وهرمزشهرخ شاهی با دریافت مبلغ صدهزار ریال از صندوق شرکت سهم‌الشرکه‌های خودرا به مبلغ ۶۹۵۰۰۰۰ ریال تقلیل دادند در سرمایه شرکت تغییری حاصل نشد شرکاء وسهم‌الشرکه هریك بشرح زیر است الف ـ آقای حسن محمد هاشمی دارنده ۶۹۵۰۰۰۰ ریال سهم‌الشرکه ب ـ آقای هرمز شاهرخشاهی دارنده ۶۹۵۰۰۰۰ ریال سهم‌الشرکه ج ـ آقای ناصر صابری دارنده ۵۰۰۰۰ ریال سهم‌الشرکه د ـ آقای خسرو ذوالقدر صادقی دارنده ۵۰۰۰۰ ریال سهم‌الشرکه طبق صورتجلسه مورخ ۱۱ر۷ر۲۵۳۵ مجمع فوق‌العاده شرکت مذکور ۱ـ نوع شرکت از مسئولیت محدود به‌سهامی خاص تبدیل شد ۲ـ اساسنامه‌جدید مشتمل بر ۳۵ ماده به‌تصویب کلیه سهامداران رسید و جایگزین اساسنامه قبلی شد ۳ـ سرمایه شرکت مبلغ چهارده میلیون ریال منقسم به یکهزار و چهارصد سهم ده‌هزار ریالی بنام است ۴ـ آقایان حسن محمد هاشمی وناصر صابری و خسرو ذوالقدر صادقی بمدت دو سال بسمت هیئت مدیره شرکت انتخاب شدند و آقای مهدی مشتری بسمت بازرس اصلی و آقای سیدعبدالله سیدین بسمت بازرس علی‌البدل برای مدت یکسال انتخاب شدند ۵ـ روزنامه اطلاعات برای درج آگهی های شرکت تعیین شد بموجب صورتجلسه هیئت‌مدیره مورخ ۱۱ر۷ر۲۵۳۵ آقای حسن محمد هاشمی رئیس هیئت مدیره و آقای ناصر صابری نایب رئیس هیئت مدیره و آقای خسرو ذوالقدر صادقی بسمت مدیر عامل و عضو هیئت مدیره انتخاب شدند حق امضاء در شرکت با رئیس هیئت مدیره یانایب رئیس باتفاق مدیر عامل و مهرشرکت و یا بانمایندگان معرفی شده آنان خواهد بود .

م الف ۲۰۵۹۸

مدیر کل اداره ثبت شرکتها ومالکیت صنعتی ـ یحیی مدنی

۱ـ ۲۷۱۲۷

آگهی تغییرات درشرکت آلومتك (سهامی عام) ثبت شده بشماره ۱۱۴۷۷

براثر تصمیمات هیئت مدیره مورخ ۶ر۷ر۳۵ تغییرات زیردر شرکت مزبور بعمل آمده است .

۱ـ بنا بتجویز ماده ۲۹ ـ اساسنامه آقایان اسکندر ارجمند ـ پرویز معتمد وایرج ایلخ‌م بعنوان هیئت عامل شرکت برای مدت دو سال تعیین وانتخاب گردیدند و هیئت مدیره اختیارات قانونی خود را بمدیران تفویض نمود.

۲ـ امضاء کلیه اسناد و اوراق تعهدآور شرکت و چکها و بروات و سفته ها وسایر اوراق تجارتی وقرارداد ها و غیره را مدیر عامل شرکت یاوکیل تام‌الاختیار مشارالیه باتفاق یکی از آقایان مهندس پرویز معتمد و دکتر علی‌جباری متفقا ومشترکا بامهر شرکت میباشد .

م الف ۲۰۵۹۵

مدیر کل اداره ثبت شرکتها ومالکیت صنعتی ـ یحیی مدنی

۱ـ ۲۷۱۲۸

آگهی تصمیمات مجمع عمومی عادی سالیانه شرکت سهامی خاص پنبه ایران ثبت شده بشماره ۷۴۶۳

طبق صورتجلسه مجمع عمومی عادی سالیانه مورخ ۲۵ر۶ر۲۵۳۵ شرکت مزبور ۱ـ ترازنامه وحساب سود وزیان سال مالی ۲۵۳۴ به‌تصویب رسید ۲ـ آقای رضا اخباریه بسمت بازرس اصلی و آقای محمد واعظی بسمت بازرس علی‌البدل برای مدت یکسال انتخاب شدند ۳ـ روزنامه کثیرالانتشار اطلاعات جهت درج آگهی‌ها و اطلاعیه‌های مربوط به شرکت تعیین گردید .

م الف ۲۰۵۹۶

مدیرکل اداره‌ثبت شرکتها و مالکیت صنعتی ـ یحیی‌مدنی

آگهی تأسیس شرکت سهامی خاص تولیکوم

خلاصه اظهارنامه و اساسنامه شرکت سهامی خاص تولیکوم که بثبت رسیده و در تاریخ ۱ر۸ر۲۵۳۵ از لحاظ امضاء ذیل ثبت‌تکمیل گردیده برای اطلاع عموم درروزنامه رسمی و روزنامه کثیرالانتشار اطلاعات آگهی می‌شود :

۱ـ موضوع شرکت: الف ـ تولیدکشاورزی ـ معدنی و صنعتی ب ـ انجام هرگونه امور بازرگانی و تحصیل نمایندگی درداخل و خارج کشور .

۲ـ مدت شرکت: ازتاریخ ۲۹ر۷ر۲۵۳۵ بمدت نامحدود .

۳ـ مرکز اصلی شرکت: تهران خیابان فرح شمالی خیابان ابن‌یمین پلاک ۸۲

۴ـ سرمایه شرکت: مبلغ یک میلیون ریال منقسم به‌پنج سهم دویست هزار ریالی بانام گردیده‌که ۳۵٪ بهاء اسمی آن بموجب گواهی شماره ۵۸۱۶۳۶ مورخ ۱۷ر۷ر۲۵۳۵ ازبانک ملی‌ایران شعبه پالیزی و اریز وبقیه تعهدی است .

۵ـ اولین مدیران و دارندگان حق‌امضاء : آقای علیرضا نعمان بسمت رئیس هیئت مدیره ومدیرعامل و آقای مجیدکوچک نایب رئیس هیئت مدیره وخانم طوبی الف بسمت عضو هیئت مدیره انتخاب گردیدند و امضاء کلیه چکها ـ سفته‌ها ـ بروات اسناد و اوراق تعهدآور باامضاء مدیر عامل منفردا و با مهر شرکت می‌باشد .

۶ـ اختیارات مدیر عامل: مدیر عامل شرکت مجری مصوبات هیئت مدیره میباشد .

۷ـ بازرس اصلی و علی‌البدل: آقای نصراله پاکزاد و خانم میترا فضل‌اللهی به‌ترتیب بسمت بازرسان اصلی و علی‌البدل شرکت برای مدت یکسال انتخاب گردیدند .

م الف ۲۰۵۹۴

مدیرکل اداره‌ثبت شرکتها و مالکیت صنعتی ـ یحیی‌مدنی

آ ـ ۲۷۱۲۹

نیازمندیهای اطلاعات
تلفنی آگهی میپذیرد
تلفنهای:
۳۱۱۲۳۰ـ۳۱۱۲۲۹

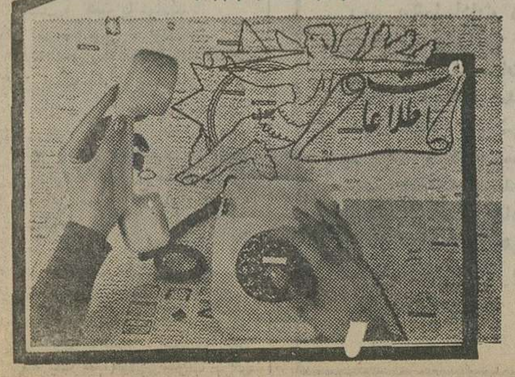

مجالس ترحیم

بانهایت تاسف درگذشت بانو فاطمه محبوبین مادر دوست و همکار عزیزمان آقای علیرضا محبوبین رئیس اداره پیمان هاو اعتبارات خارجی دربار شاهنشاهی را به اطلاع دوستان و همکاران گرامی میرساند . مجلس ترحیم زنانه‌ومردانه آن‌مرحومه روز دوشنبه اول آذرماه از ساعت ۱الی ۳ بعداز ظهر درمسجد ولی‌عصر واقع در خیابان حشمت‌الدوله غربی منعقد است .
قدرت‌اله داهی ـ غلامعلی ثالثی ـ محمد حسن معصومی
آ ـ ۱۴۵۷۵ ۱ـ۲

بانهایت تالم تاثر درگذشت بانو فاطمه محبوبین مادربزرگ عزیزمان را به اطلاع بستگان و دوستان میرساند مجلس ترحیم زنانه و مردانه آن مرحومه روز دوشنبه اول آذر ماه ۲۵۳۵ از ساعت ۱تا۳ بعدازظهر در مسجد ولی‌عصر واقع در خیابان حشمت‌الدوله غربی منعقد است.
دکتر پرویز شاهوار ـ فرخ شاهوار ـ فریدون شاهوار ـ علی‌اکبر شاهوار .
آ ـ ۱۴۵۷۳ ۱ـ۲

بانهایت تاثر و تاسف درگذشت مادر بزرگوارمان بانو فاطمه محبوبین را به‌استحضار کلیه بستگان ودوستان میرساند مجلس ترحیم زنانه و مردانه آن مرحومه روز دوشنبه اول آذرماه ۲۵۳۵ از ساعت ۱تا۳ بعداز ظهر در مسجد ولی عصر واقع در خیابان حشمت‌الدوله غربی منعقد است .
شمسی محبوبین ـ علیرضا محبوبین ـ منیره محبوبین ـ زرین‌دخت محبوبین .
آ ـ ۱۴۵۷۳ ۱ـ۲

خانواده های : محبوبین ـ شاهوار ـ نجف آبادی ـ بهادری ـ آشوری ـ هراتی ـ یزدان ستا ـ شنگله ـ تبریزی ـ شهریاری ـ اله‌داد ـ بیرشک ـ طغرل ـ فتوحی ـ خوشنویس ـ سیدی ـ حسین‌زاده ـ مهرصادقی ـ ساعدی ـ کرمیان و خانواده های وابسته .
بانهایت تاسف و تاثر درگذشت بانو فاطمه محبوبین رابه استحضار بستگان و دوستان میرساند مجلس ترحیم زنانه و مردانه آن مرحومه روز دوشنبه اول آذرماه ۲۵۳۵ ازساعت ۱ تا ۳بعداز ظهر در مسجد ولی عصر واقع‌در خیابان‌حشمت‌الدوله غربی منعقد است .
آ ـ ۱۴۵۷۳ ۱ـ۲
اطلاعات ـ مصیبت وارده را بعموم افراد خانواده های عزادار بویژه به آقای علیرضا محبوبین و سایر بازماندگان‌آن مرحومه تسلیت میدهد .

کانون بازنشستگان کشور ـ حسین دها
در نهایت تاسف درگذشت آقای صادق زرین‌پر صاحب منصب بازنشسته وزارت دارائی را به‌استحضار آشنایان و همکاران‌میرسانند‌مجلس‌ترحیم‌آنمرحوم‌روزدوشنبه۱ر۹ر۳۵ از ساعت۴ الی۶ بعدازظهر در مسجد الجواد واقع در میدان ۲۵ شهریور برگزار خواهد شد شرکت همکاران درمجلس ترحیم آن‌مرحوم موجب شادی روح‌فقید سعیدوبازماندگانش خواهد بود .
کانون بازنشستگان کشوری
آ ـ ۲۷۱۵۲

در کمال تاسف درگذشت همسر و پدر بزرگوارمان آقای صادق زرین‌پر (آیرملو) رئیس خانواده وبزرگ این خاندان‌را باستحضاراقوام‌وآشنایان وهمشهریان آذربایجانی مقیم تهران می‌رسانند مجلس ترحیم آن‌شادروان روزدوشنبه ۱ر۹ر۲۵۳۵ ازساعت ۴ الی۶ بعدازظهر در مسجد الجواد واقع در میدان ۲۵ شهریور برگزار خواهد شد . حضور در مجلس موجب شادی روح آن مرحوم و تسلی خاطر بازماندگان خواهد بود .
اصغر زرین‌پر. مرضیه زرین‌پر (صیرفی). مریم‌زرین‌پر. (امیر حمزه). اقبال زرین‌پر (خوئی). دکتر داود زرین‌پر. منیژه زرین‌پر (ترکیان). پیروز زرین‌پر .
آ ـ ۲۷۱۵۴

بانهایت تاسف وتالم درگذشت فقید سعید آقای صادق زرین‌پر (آیرملو) بزرگ خانواده وصاحب منصب بازنشسته وزارت دارائی ناظرمالی‌سابق ارتش شاهنشاهی‌راباستحضار دوستان وآشنایان و همشهریان وآذربایجانیهای مقیم‌تهران می‌رساند مجلس ترحیم مردانه وزنانه آن شادروان روز دوشنبه ۱ر۹ر۲۵۳۵ ازساعت۴ الی۶ بعدازظهر در مسجد الجواد واقع در میدان ۲۵ شهریور برگزار خواهد شد .
خانواده‌های زرین‌پر. آیرملو. ایمن‌آبادی. صیرفی . امیر حمزه. خوئی. ترکیان. شهبازی. شعری. فرمند. آیرملو زاده. بدر. یونچی. باقری. شادکار. امیر ذهنی . جوان . صالحزاده. معینیان. طبرزاده. کنعانی. وسایر خانواده‌های وابسته .
آ ـ ۲۷۱۵۶
اطلاعات ـ مصیبت وارده‌را بخانواده‌های عزاداربویژه بازماندگان آنمرحوم تسلیت میدهد.

بانهایت تاسف فوت بانو صدیقه حاج قاسمعلی والده آقای مهندس‌اسمعیل حاج قاسمعلی عضو هیئت مرکزی کانون مهندسین را به‌اطلاع اعضاء محترم میرساند ـ مجلس ترحیم مردانه وزنانه آنمرحومه روز یکشنبه ۳۰ر۸ر۳۵ در خانقاه صفی علیشاه از ساعت ۲تا۴ بعدازظهر منعقد میباشد.
کانون مهندسین ایران
آ ـ ۲۷۱۱۷

باکمال تاسف درگذشت بانو صدیقه حاج قاسمعلی همسر آقای حاج یوسف حاج قاسمعلی را که از نمایندگان ادوارگذشته ومعمرین این صنف میباشند باستحضار دوستان و همکاران میرساند . مجلس ترحیم آن مرحومه روز یکشنبه سی‌ام آبان‌ماه ۲۵۳۵ از ساعت ۲تا۴ بعدازظهر در خانقاه صفی علیشاه برگزار خواهد شد.
رئیس اتحادیه صنف درودگران و مبلسازان
اسداله ساریخانی
آ ـ ۱۴۵۴۵

باکمال تاسف فوت مرحومه بانو صدیقه‌حاج قاسمعلی همسر آقای حاج یوسف حاج قاسمعلی ومادر آقایان مهندس ابراهیم قاسمی‌پور ـ مهندس اسمعیل حاج قاسمعلی و مهندس احمد حاج قاسمعلی را به اطلاع دوستان و آشنایان میرساند ـ مجلس‌ترحیم زنانه و مردانه روز یکشنبه ۳۰ر۸ر۳۵ از ساعت ۱۴ الی ۱۶در خانقاه صفی علیشاه برگزار خواهد شد.
خانواده‌های حاج قاسمعلی ـ قاسمی‌پور ـ سعید شاکری ـ فارسی ـ پورشمس ـ گورنگ ـ خاقانی ـ رفیعی ـ آزمایش‌فرد ـ نوروزی ـ ماندگار ـ شاهی ـ صدیق وزیری ـ شکوه ـ شیخ‌الاسلامی ـ اسمعیلی ـ هادی‌فر ـ اسمعیل طلائی ـ نامدار ـ جاویدان ـ صمیمی.
آ ـ ۲۷۱۱۷

انا لله و انا الیه راجعون
بانهایت تاسف و تالم درگذشت پدر بزرگوارم آقای سید حسن نجفیان رضوی بزرگ فامیل نجفیان رضوی را باطلاع دوستان و بستگان میرساند . مجلس ختم‌مردانه آن مرحوم روز یکشنبه سی‌ام آبانماه از ساعت ۲ و نیم تا ۴ و نیم در مسجد ارک و ختم زنانه در منزل شخصی آن مرحوم واقع در خیابان امیریه ـ انتظام کوچه‌افشار جنب شماره ۶۰ برگزار میشود .
مصطفی نجفیان رضوی
آ ـ ۱۴۵۵۹

باکمال تاسف درگذشت ناگهانی آقای سید حسن نجفیان رضوی بزرگ خاندان نجفیان رضوی را باطلاع‌میرساند.
مجلس ختم آن مرحوم روز یکشنبه سی آبانماه از ساعت ۲ و نیم تا ۴ و نیم در مسجد ارک و ختم زنانه در همان روز و ساعت در منزل شخصی آن مرحوم‌منعقد میباشد .
خانواده های : نجفیان رضوی ـ برقعی ـ پارسائی ـ کاتوزیان ـ متخاوری ـ میراسکندری ـ نجفی ـ عرب ـ خوشنام ـ نجفیان ـ هاشمی ـ شاملو ـ اسماعیل زاده ـ قاسمی ـ حسینی ـ انصاری ـ گرامی ـ نامی ـ علائی ـ حائری ـ زاهدی ـ تکاوی ـ اسکاوندی ـ کریمی ـ موسوی رضوی .
اطلاعات ـ مصیبت وارده را بخانواده های عزادار بویژه بازماندگان آن مرحوم تسلیت میدهد .
آ ـ ۱۴۵۵۹

درگذشت خلدآشیان مادر گرام خود بانو صدیقه‌زندی را به اطلاع دوستان و آشنایان میرساند . مجلس ختم آن مرحومه از ساعت ۶ تا ۸ عصر روز یکشنبه ۳۰ر۸ر۳۵ در خانقاه صفی علیشاه منعقد میگردد .
یداله زندی ـ اسداله زندی ـ فتح‌اله زندی ـ محترم زندی ـ منوچهر زندی ـ گیتا زندی .
مراسم شب هفت از ساعت ۱ الی ۳ عصر روز سه‌شنبه ۲ر۹ر۳۵ در سالن شماره ۲ بهشت زهرا برگزار است .
آ ـ ۲۷۱۸۶

باکمال تاسف درگذشت بانو صدیقه زندی مادر گرامی آقایان یداله و اسداله و فتح‌اله و منوچهر زندی و خانمها محترم و گیتا زندی را به اطلاع میرساند.
مجلس ختم آن مرحومه از ساعت ۶ تا ۸ عصر روز یکشنبه ۳۰ر۸ر۳۵ درخانقاه صفی‌علیشاه منعقد میگردد.
خانواده های : یوسفی ـ صدرائی ـ گلسرخی ـ کاظمی ـ محمد رفیعی ـ شکرابی ـ صمد رفیعی ـ ذوالفقاری ـ فرجی ـ نصیری ـ شامحسینی ـ عراقی ـ زینت‌بخش ـ امیدی ـ اصفهانی ـ ثاقب ـ ناصری ـ سنجی‌پور ـ جهان‌بین ـ حجازی ـ رئوفی ـ زنجانی ـ فنائی پور ـ رحمانیان گلستانی ـ چیت‌ساز ـ جعفری ـ کاظم زاده ـ خواجه نصیری ـ صیرفی ـ ارفعی ـ نژد .
آ ـ ۲۷۱۸۷
اطلاعات ـ بخانواده های عزادار بویژه بازماندگان آن مرحومه مصیبت وارده را تسلیت میدهد :

باکمال تاسف درگذشت همسر و پدر عزیزمان شادروان علی‌اصغر قرمباغی را باطلاع بستگان و دوستان میرساند.
مجلس ترحیم آن مرحوم روز دوشنبه ۱ر۹ر۲۵۳۵ از ساعت ۱۲ الی ۱۴ در خانقاه صفی علیشاه منعقد میگردد.
مه‌لقا قرمباغی (رفیع نژاد) ـ اسدالله قرمباغی ـ نصراله قرمباغی ـ اکرم منتظری (قرمباغی) ـ رسول قرمباغی ـ خانواده های ـ قرمباغی ـ خدایارخانی ـ پیشیار ـ منتظری ـ رفیع نژاد ـ امیرقاسمی ـ بهمنیار ـ قرمگزلو ـ دادخواه ـ معتمدی ـ ساعی ـ فرهنگی .
آ ـ ۱۴۵۸۱
اطلاعات ـ بخانواده های عزادار بویژه بازماندگان آن مرحوم تسلیت میدهد .

بانهایت تاسف درگذشت‌ناگهانی شادروان آقای‌محمد رهبری نژاد را در مدینه منوره باطلاع دوستان وآشنایان میرساند . مجلس ترحیم مردانه آن شادروان روزیکشنبه سی‌ام آبانماه از ساعت ۲ تا ۴ر۵ بعد از ظهر در مسجد اشیخ عبدالنبی واقع در سرچشمه و همچنین مجلس ترحیم مردانه و زنانه روز دوشنبه ۱ر۹ر۳۵ از ساعت ۲ تا ۴ بعد از ظهر در مسجد الجواد واقع در میدان ۲۵ شهریور منعقد میگردد .
خانواده های : رهبری نژاد ـ کمائی ـ بناکارحقیقی ـ یگانلو ـ پویانفر ـ عطاریان ـ شمالی ـ حیدر زاده ـ قربانی ـ ثمری ـ سلطان احمدی و خانواده هاءی‌وابسته
آ ـ ۱۴۵۶۹۱
اطلاعات ـ بخانواده های عزادار بویژه بازماندگان آن مرحوم مصیبت وارده را تسلیت میدهد .

بانهایت تاسف فوت مادر گرامی آقایان عزیزالله ، عزت‌الله و حکم‌الله پزشکی را باطلاع‌دوستان و همشهریان محترم میرساند .
مجلس ختم مردانه و زنانه آن مرحومه روزیکشنبه ۳۰ آبانماه از ساعت ۱ الی ۳ بعد از ظهر در مسجد ولی عصر برگزار است .
دلالی ـ قرمداغی ـ طاهری ـ گرمرودی ـ مرادی ـ پورصفر ـ اعظمی ـ مجتهدی ـ مرتضوی ـ مسعودی ـ صادق پور ـ شاطری ـ موسوی ـ ناصری ـ یوسفی .
آ ـ ۱۴۵۷۱

باکمال تاثر درگذشت مرحومه شادروان مادر عزیزالله، عزت‌الله و حکم‌الله پزشکی را باطلاع دوستان و آشنایان میرساند .
مجلس ترحیم مردانه و زنانه فقیده سعیده ازساعت ۱ تا ۳ بعد از ظهر روز یکشنبه ۳۰ آبان در مسجد حضرت ولی عصر واقع‌درخیابان حشمت‌الدوله ـ چهارراه کیوان برگزار خواهد شد . ضمنا هزینه هفت و چهلم آن مرحومه صرف امور خیریه خواهد شد .
خانواده های : پزشکی ـ اصلانیان ـ اصلانی ـ سرچمی ـ احرار ـ وکیلی ـ مهدوی ـ عباسی ـ هاشمی ـ ارفعی ـ پرتوی ـ میزانی ـ غفاری ـ دلالی ـ دکتر رسولی ـ دکتر صولت‌پور ـ رحیمیان ـ فرزانه ـ سرخوش ـ تقی‌پور ـ امینی ـ بهبودی ـ یوسفی ـ مرادی ـ موید ـ خلخالی ـ کاظمی ـ داوری ـ قرمداغی ـ مسعودی ـ نجمی ـ جهانشاهی ـ توفیقی ـ خطیبی ـ اعظمی ـ پورصفر ـ کاشفی ـ دانشور ـ موسوی .
آ ـ ۱۴۵۶۳
اطلاعات ـ بخانواده های عزادار بویژه بازماندگان آن مرحومه تسیت میدهد .

فوت مرحوم مغفور حاجی محمدرضا سیگاری یزدی که یکی از بازرگانان خوشنام و مورد اعتماد قاطبه بازار و اعضاء برجسته این اتحادیه بودند باعث تاثر و تاسف میباشد . مجلس ختم آن مرحوم روز یکشنبه ۳۰ر۸ر۳۵ از ساعت ۹ تا ۱۱ صبح در مسجد آذربایجانیها منعقد است . از عموم همکاران گرامی و دوستان محترم‌مستدعی است با حضور خود روح آن مرحوم را شاد فرمایند .
اتحادیه بنکداران پارچه ـ ناصر اولیاء شیرازی
آ ـ ۱۴۵۵۳

درگذشت ناگهانی آقای حاج محمدرضا سیگاری (یزدی) که از بازرگانان نیکوکار و خوشنام بودند تمامی‌آشنایان را متاثر ساخت . مجلس ختمی ازطرف یزدیهای مقیم تهران در روز یکشنبه ۳۰ر۸ر۳۵ از ساعت ۹ الی ۱۱ صبح در مسجد آذربایجانیها واقع در بازار کفاشها برگزار میباشد . انتظار دارد با شرکت در آن مجلس موجب شادی روح آن مرحوم و تسلی خاطر بازماندگان باشد.
یزدیهای مقیم تهران
آ ـ ۱۴۵۵۵

بانهایت تاثر درگذشت شادروان اکبر ساوجبلاغی بزرگ خاندان ساوجبلاغی را به اطلاع دوستان و آشنایان میرساند . مجلس ترحیم مردانه و زنانه آن مرحوم روز یکشنبه از ساعت ۳ تا ۵ بعد از ظهر در مسجد المهدی خیابان دزاشیب جنب آتش‌نشانی برگزار خواهد شد .
خانواده های : ساوجبلاغی ـ بزرگ زاد ـ یادگاری ـ مومنی ـ رهبری .
اطلاعات ـ بخانواده های عزادار تسلیت میدهد .

باکمال تاسف درگذشت مرحوم حاج سید شمس‌الدین معین‌السادات بزرگ خاندان معین‌السادات را در اراک به اطلاع عموم میرساند. مجلس ختم در روز یکشنبه ۳۰ آبان ماه ازساعت ۲الی۴ بعدازظهر در تهران مسجد مجد منعقد میباشد.
معین‌السادات ـ اجاقی ـ غفاری ـ هدایتی ـ اسماعیلی ـ محمدی ـ معماری ـ رهبر آزاد ـ ناگهی ـ دالائی ـ بهمنی.

بدینوسیله درگذشت مرحومه بانو فاطمه‌نعمتی والده همسر ضیاء سعید را باطلاع همگان میرساند مجلس ترحیم زنانه و مردانه آنمرحومه روز یکشنبه سی‌ام آبانماه از۲ر۳۰تا ۴ر۳۰بعد از ظهر درمسجد فخرالدوله واقع در دروازه شمیران منعقد میگردد .
خانواده های ـ نعمتی ـ سعید ـ اعتضادی ـ معین ـ نفیسی ـ شمیسا ـ صراف ـ معماری ـ روحانی ـ باسقی ـ زیبائی ـ بردباری ـ فدائی ـ خادم ـ ضرابی ـ مشکوتی ـ سریری ـ خسروشاهی ـ پور بزرگی ـ خوبسیرت ـ شیخ‌الاسلامی ـ آریانا ـ کراچی ـ ماضی ـ حسینیان ـ زرین قلم ـ محسن‌زاده ـ میری ـ تهمتنی ـ سریری ـ فتوحی .
اطلاعات ـ مصیبت وارده را بخانواده های عزاداربخصوص آقای ضیاء سعید تسلیت میدهد.

باکمال تاسف درگذشت فقید سعید مرحوم مرتضی خطاطان بزرگ خانواده خطاطان راباستحضار خویشاوندان ودوستان ارجمند میرساند. مجلس ترحیم زنانه ومردانه آن مرحوم از ساعت ۴تا۶ بعدازظهر روز یکشنبه سی‌ام آبانماه جاری درخانقاه صفی‌علیشاه برگزار خواهد بود .
خانواده های : خطاطان ـ قاسمیان ـ توسلی ـ فلاتی ـ البرزی ـ عظیمی ـ بیجارچی ـ سرتیپی ـ حاتمی ـ محمودیه ـ ثاقب ـ سطاهری ـ بازوکی ـ معماریان ـ حاج حسینعلی ـ شریف رازی ـ معتمدی ـ جلیلوند ـ مهدیخانی ـ رحیم صالحی ـ حیدری ـ کلالی ـ وسایر خانواده های وابسته .
آ ـ ۱۴۵۸۵
اطلاعات ـ بخانواده های عزادار بویژه بازماندگان آنمرحوم مصیبت وارده را تسلیت میدهد.

فوت جانگداز فرزند و برادر ناکام خود مسعود حاجی‌گل را به اطلاع دوستان و آشنایان می رساند .
مجلس ترحیم مردانه و زنانه آن مرحوم از ساعت ۴ تا ۶ بعداز ظهر روز یکشنبه ۳۰ر۸ر۳۵ در مسجدمجد برگزار می گردد .
فاطمه حاجی‌گل (احمدی)،سرهنگ بازنشسته‌عباسعلی حاجی‌گل ، هرمز ، شهین ، آذر ، غلامعلی ، مهدی ،اکرم و هادی حاجی‌گل .
آ ـ ۲۷۱۶۵

با نهایت تاسف درگذشت جانگداز مسعود حاجی‌گل برادرزاده عزیز خود را به اطلاع دوستان و آشنایان می رساند .
مجلس ترحیم مردانه و زنانه آن مرحوم از ساعت ۴ تا ۶ بعداز ظهر روز یکشنبه ۳۰ر۸ر۳۵ در مسجد مجد برگزار می گردد .
حسینعلی حاجی‌گل،مهین حاجی‌گل ، فاطمه‌حاجی‌گل و علی حاجی‌گل .
آ ـ ۲۷۱۶۶

درگذشت نابهنگام برادر و برادر همسران خود مسعود حاجی‌گل را به اطلاع می رسانیم .
مجلس ترحیم مردانه و زنانه آن مرحوم از ساعت ۴ تا ۶ بعداز ظهر روز یکشنبه ۳۰ر۸ر۳۵ در مسجد مجد برگزار می گردد .
شهین نصیری (حاجی‌گل) ، روح‌الله نصیری ،آذر جعفری (حاجی‌گل) ، بیژن جعفری .
آ ـ ۲۷۱۶۷

با نهایت تاسف درگذشت عمزاده عزیز خودمسعود حاجی‌گل را به اطلاع دوستان و آشنایان می رساند .
مجلس ترحیم مردانه و زنانه آن مرحوم از ساعت ۴ تا ۶ بعداز ظهر روز یکشنبه ۳۰ر۸ر۳۵ در مسجد مجد برگزار می گردد .
پروانه ، زهرا ، پوران ، منیر ، سیما ، محمد ، داود و حسن بنی‌نوع .
آ ـ ۲۷۱۶۸

بدین وسیله فوت نابهنگام جوان ناکام مسعود حاجی‌گل فرزند سرکار سرهنگ‌بازنشسته عباسعلی‌حاجی‌گل را به اطلاع دوستان و آشنایان می رساند .
مجلس ترحیم مردانه و زنانه آن مرحوم از ساعت ۴ تا ۶ بعداز ظهر روز یکشنبه ۳۰ر۸ر۳۵ در مسجد مجد برگزار می گردد .
مدیران و کارکنان گروه صنعتی شیراز
آ ـ ۲۷۱۶۹

با نهایت تاسف درگذشت‌جوان‌ناکام مسعودحاجی‌گل را به اطلاع بستگان و آشنایان میرساند .
مجلس ترحیم مردانه و زنانه آن مرحوم از ساعت ۴ تا ۶ بعداز ظهر روز یکشنبه ۳۰ر۸ر۳۵ در مسجد مجد (خیابان سپه) برگزار می گردد .
خانواده های : حاجی‌گل ، نصیری ، جعفری ، احمدی ، بنی‌نوع ، میرفندرسکی ، نوری ، غزل‌عیاق ، احمدی مطلق ، بهرامپور ، خاقانی ، بیاتی ، تقوی ، حسینی نیشابوری ، حدادزاده،بیگدلی ، سلیمی ،اوجانی، طهماسبی ، ناصر احمدی ، آذری .
آ ـ ۲۷۱۷۰
اطلاعات : مصیبت وارده را به خانواده های عزادار بویژه بازماندگان تسلیت میدهد .

نظر به فوت بانو حاجیه عصمت شرکاء بزرگ خانواده شرکاء مادر گرامی آقای حاج علی شرکاء مجلس ترحیم آن مرحومه مردانه روز دوشنبه ۱ر۹ر۲۵۳۵ از ساعت ۲ر۵ الی ۴ر۵ بعد از ظهر در مسجد ارک وختم زنانه همانروز از ساعت ۲ الی ۵ بعد از ظهر در منزل آن مرحومه خیابان شمیران ـ دزاشیب ـ خیابان‌بوعلی ـ کوچه پارس ـ کوچه رامین ـ پلاک ۱۷ منعقد میباشد و ضمنا شب هفت آن مرحومه مجلس مردانه روز پنجشنبه ۴ر۹ر۲۵۳۵ از ساعت ۶ الی ۸ بعد ازظهر در مسجد سید ولی واقع در بازار کفاشها و مجلس زنانه درهمان روز در منزل آن مرحومه از ساعت ۲ الی ۵ بعد از ظهر برگزار میشود .
خانواده های : شرکاء ـ وصال ـ للهی ـ فرح‌دوست ـ تهرانی ـ تخمه‌چی ـ قدسی ـ کرباسی ـ اخیاری ـ صمدی ـ صرافان ـ دولو ـ سبحانی ـ سرشار ـ صادقین ـ یزدانی ـ حسینی ـ عطری ـ محسنی ـ خیربخش ـ وطنی ـ موسوی ـ طباطبائی ـ مفیدی ـ همت ـ اشرفی ـ حاج‌محمد.
آ ـ ۱۴۵۹۵
اطلاعات ـ بخانواده شرکاء و سایر خانواده های وابسته تسلیت میدهد .

یادبود

بمناسبت چهلمین روز درگذشت آقای حاج غلامحسین‌سملی‌آزاد مجلس یادبودی برای شادی روح آن مرحوم در روز یکشنبه ۳۰ر۸ر۳۵ از ساعت ۳تا۵ بعد ازظهر در مقبره خانوادگی ۳۱۳ در بهشت زهرا برگزار خواهد شد. وسیله ایاب و ذهاب در ساعت ۲ بعدازظهر در منزل شخصی آن مرحوم آماده میباشد.
خانواده‌های سملی‌آزاد ـ نوروز ناصری
آ ـ ۲۶۹۸۴

بمناسبت شب هفت درگذشت فقید سعید مرحوم حاجی محمدرضا سیگاری یزدی مراسمی روز یکشنبه ۳۰ آبانماه از ساعت ۲ الی ۵ بعد از ظهر در ابن‌بابویه آرامگاه بهمن برگزار میشود حضور دوستان و بستگان موجب شادی روح آن مرحوم و تسلی خاطر بازماندگان خواهد بود . وسیله ایاب و ذهاب منزل شخصی آن مرحوم واقع در جمشیدآباد شمالی ـ کوی اعتماد ـ پلاک ۱۵ موجود است .
خانواده های : سیگاری ـ شاممحمدی ـ کوچک زاده ـ سلمان زاده ـ پیروز ـ آیت‌اللهی ـ گرامی ـ عطار زاده ـ منشی زاده ـ قمی زاده ـ سلامتیان ـ داور ـ دکتر عدل ـ هوشمند ـ صابر ـ اسدیان ـ علیینی کرامتی و خانواده های وابسته .
آ ـ ۱۴۵۶۷

تسلیت

خانواده های محترم دستغیبی ـ رسولی
باکمال تاسف و تاثر درگذشت مرحومه بانو بتول رسولی را صمیمانه تسلیت عرض نموده ضمن اظهار همدردی خود را در این غم بزرگ سهیم میدانیم .
عبدالله سعیدی و بانو
آ ـ ۶۴۱۳

جناب آقای مهندس عزیزالله شیبانی
کارکنان شرکت ذغال سنگ البرز مرکزی
با نهایت تاسف درگذشت پدر عزیزتان را تسلیت گفته سلامتی و شکیبائی جنابعالی و بازماندگان راآرزو مندیم.
آرمان
آ ـ ۲۷۱۵۰

تسلیت

خانواده های محترم سیدزاده ، تفقدی ، سیدی،قوامی
با کمال تاسف و تاثر فوت خانم بتول سیدزاده را تسلیت گفته و خود را در غم شما شریک میدانیم .
برادران مهاجری
آ ـ ۲۷۱۸۲

جناب آقای مهندس بهرام فرزاد
کارکنان شرکت ذغال‌سنگ البرز مرکزی
با نهایت تاسف درگذشت پدر عزیزتان را تسلیت گفته سلامتی و شکیبائی جنابعالی و بازماندگان را آرزومندیم .
آرمان
آ ـ ۲۷۱۴۹

دوست عزیز ابراهیم معین سعادت
باکمال تاسف درگذشت پدر عزیزتان را بشما وخانواده محترمتان تسلیت عرض می‌نمائیم .
محمد تقی سرابخش وبانو
آ ـ ۲۷۱۵۱

جناب آقای امین‌الدین صدیقی
بانهایت تاثر وتاسف مصیبت وارده را به‌جنابعالی و خانواده محترمتان تسلیت عرض نموده، سلامتی شمارا از خداوند متعال خواستاریم .
هیئت مدیره وکارمندان شرکت کلیپ
آ ـ ۲۷۱۵۸

جناب آقای صالح
باقلبی مملو ازتاثر درگذشت برادر بزرگوارتان آقای کاظم شیبانی را تسلیت عرض نموده از خداوند بزرگ برای جنابعالی وسایر بازماندگان آن فقید سعید صبر جمیل واجر جزیل مسئلت دارد .
دزفول ـ سید محمدحسین ظهیرالاسلامزاده وبانو
آ ـ ۶۴۰۳

همکار عزیز آقای علی کامیاب
مصیبت وارده را صمیمانه تسلیت میگوئیم.
مدیران وکارکنان شرکت سهامی کف (داروگر)
آ ـ ۲۷۱۰۰

جناب آقای مهندس بیجارچی
مصیبت وارده را صمیمانه تسلیت گفته و خود را در غم شما شریک میدانیم .
شرکت جنرال مکانیک
آ ـ ۱۴۵۷۹

جناب آقای مهندس بیجارچی
باندوه بسیار مصیبت وارده را تسلیت گفته و بقای عمر بازماندگان را آرزومندیم .
شرکت جنرال مکانیک
کارکنان کارگاه الکترونیک شیراز
آ ـ ۱۴۵۷۷

فوت نابهنگام بانوقدسیه ابراهیمی متعلقه‌مرحوم حبیب‌اله رکن‌السلطان را بخانواده‌های امیری فرد، سرپرست، جامد، شمشیری، معدلی، گلنژاد، حسنخانی، زمانی فخار تسلیت عرض نموده از درگاه ایزدیکتا صبر و شکیبائی برایشان مسئلت می‌نمائیم .
گرگان ـ مسعود بهنیا. حسین ترمیمی. هوشنگ سیفی.
آ ـ ۶۴۰۴

بانهایت تاسف وتاثر مصیبت وارده را به خانواده محترم آصفی صمیمانه تسلیت عرض نموده وخودمان را در غمشما شریک میدانیم .
دزفول ـ علی محمد کریمی‌نیا وبانو
آ ـ ۶۴۰۷

سرورگرام آقای هدایت‌اله هاشمی‌پور
مصیبت وارده را به شما و خانواده محترم تسلیت عرض می‌نمائیم .
مسجد سلیمان ـ عراقیان و بانو
آ ـ ۶۴۱۰

جناب آقای علیرضا محبوبین
درگذشت مادر گرامیتان را تسلیت گفته و خود را در اندوه شما شریک میدانیم.
کارکنان اداره پیمانها و اعتبارات خارجی دربار شاهنشاهی
آ ـ ۱۴۵۸۳

سپاسگزاری

از کلیه بستگان ، دوستان وهمکاران محترمی که درمجالس ترحیم ومراسم شب هفت عزیز از دست رفتمان‌مرحوم سیدمحمد پوستی (نورالدین‌زاده) شرکت نموده وابراز همدردی فرموده‌اند صمیمانه سپاسگزاریم. چنانچه بعلت تالمات روحی قصوری درعرض تشکر حضوری شده امید عفو داشته واز درگاه خداوند برای همه سلامت و طول عمر مسئلت داریم.
کبری ـ عبدالرسول ـ پری ـ فردوس ـ صدیقه ـ فرزانه‌پوستی
آ ـ ۱۴۵۳۹

سپاسگزاری
بدینوسیله از ذوات محترمی‌که در مراسم تشییع ـ تدفین ومجالس‌ترحیم ـ سوم‌وشب‌هفت مرحومه مادرعزیزمان در تهران ویزد ما را مشمول عنایت خاص خودقرارداده‌اند تشکر نموده طول عمر و سلامتی هریک را از خداوند توانا مسئلت داریم .
یزد ـ حاج محمدرضاعرب خردمند ـ دکترمحمدعرب خردمند
آ ـ ۶۴۱۱

ایران ۴۰۰ میلیون لیره موشک مدرن خرید

تهران ـ یونایتدپرس ـ رویتر ایران نخستین معامله پایاپای خود را برای دریافت اسلحه به ازای عرضه کردن نفت‌تکمیل کرد، این معامله میان ایران و شرکت هواپیماسازی بریتانیایی «باک»، صورت گرفته و ارزش آن ۶۴۰ میلیون دلار است ایران در مقابل نفتی که عرضه خواهد کرد از «باک» مدرن ـ ترین موشک های سیستم زمین بههوای«راپیر» دریافت‌خواهد کرد.

اعلامیه‌ای که از طرف«باک» صادر شده حاکی است که قرارداد معامله پایاپای مورد بحث ، روز پنجشنبه میان دو طرف در تهران به امضاءرسیده است.

این نخستین بار است که پیشنهادی از طرف ایران برای معامله کردن نفت با اسلحه تا مرحله تکمیل معامله پیشرفت کرده است ، ایران ضمنا با شرکت های نفتی امریکائی و موسساتی که پیمانکاران‌وزارت دفاع امریکاهستند با این‌تلاش وارد مذاکره شده تا معاملات مثلثی برای بدست آوردن هواپیما های جنگی امریکائی از انواع اف ۱۶ و اف ۱۸ ایجام دهد اما تاحدودی بعلت موافق‌نبودن کمپانیهای‌امریکایی و تا اندازه‌ای نیز بدلیل‌بهبود اخیر وضع‌فروش نفت ایران، باعث کندی پیشرفت مذاکرات در زمینه مورد اشاره شده است.

اعلامیه «باک» حاکی استکه نفت خام ایران در مقادیر متناسب با ارزش سیستم های موشکی که از باک دریافت خواهد کردظرف ۸ سال‌عرضه خواهد گردید.

منابع مطلع اظهار داشته‌اند که‌اجرای معامله‌ازاوایل ۱۹۷۷ آغاز خواهد شد و عرضه نفت ایران در چارچوب این‌معامله روزی ۱۳ هزار بشکه خواهد بود نفت خام راایران دراختیار شرکت نفتی رویال داچ شل خواهد گذاشت تا در بازار ها یجهانی خارج از انگلستان به فروش رساند و از این‌راه اعتبارات ارزی معینی را که بشدت مورد نیاز انگلستان‌است ایجاد کند . یک منبع مطلع گفته است که شرکت رویال‌شل بابت این معامله مبلغی‌کمیسیون دریافت خواهد کرد ولی‌اندازه این کمیسیون فاش‌نشده است.

ایران با انجام این معامله ، موشکهای سیستم راپیر و تجهیزاتی راکه ساخت‌ومونتاژ آنها حتی‌الامکان در ایران انجام خواهد گرفت دریافت خواهد کرد .

عملیات ساخت و مونتاژ بوسیله موسسه‌ای که مشترکا بوسیله «باک» و موسسه صنایع‌الکترونیک ایران‌تاسیس شده است انجام خواهدگرفت. صنایع الکترونیک ایران یک بنگاه دولتی است و مرکزآن در شیراز قرار گرفته است .

۲ قرارداد

معامله‌ای که از آن سخن میرود شامل دو قرارداداست که یکی بین ایران‌وباک برای دریافت سیستم های موشکی امضاء شده و دیگری قرار‌دادی است که شرکت ملی نفت ایران و باک برای فروش‌نفت ایران به موسسه مذکور امضاء کرده‌اند.

یک منبع نزدیک به مذاکرات طرفین گفته‌است که توافق‌های اساسی دو طرف عبارت از قدمهایی‌درادامه توسعه‌همکاری های اقتصادی‌ایران وانگلستان است و منتهی‌به‌راهی خواهد شد که به عقد معاملات باز هم بزرگتری در زمینه های‌صنعتی و تکنولوژی میان دو کشور منجر خواهد گردید .

ساخت موشک در ایران

در لندن ـ شرکت هواپیما سازی انگلستان (بی ـ ای ـ سی) دیروز اعلام کرد امیدواراست معامله ۴۰۰ میلیون لیره‌ای‌این شرکت با ایران که طی آن اسلحه در مقابل نفت مبادله خواهد شد به موافقتنامه های مشابهی با دیگر کشور های خاورمیانه منجر شود .

جورج جفرسن مدیر عامل قسمت سلاحهای هدایت شونده «بی ـ ای ـ سی» که این موافقتنامه را با ژنرال حسن طوفانیان معاون وزارت جنگ ایران امضاء کرد در بیانیه‌ای گفت «تصور میکنم این موشک برای عده‌ای از کشورهای‌خاورمیانه جالب خواهد بود ما و دوستان ایرانی با یکدیگر همکاری نزدیک خواهیم داشت و این همکاری در زمینه فرصتهای مشابهی است که ممکنست بوجود آید.»

مقامات این شرکت گفتندکه عقیده‌دارند که این نخستین‌بار است که یک شرکت انگلیسی چنین موافقتنامه پیچیده‌ای در زمینه مبادله اسلحه با نفت امضاء کرده باشد .

جفرسن گفت هر چند مذاکرات بسیار طول کشیده است اما وقتیکه پیچیدگی و بداعت این قرار و مدار ها در نظر گرفته شود باید گفت موافقتنامه با سرعت قابل تحسینی امضاء شده است .

موشکهای پیچیده «راپیر» علاوه بر ایران به ابوظبی ، عمان ،استرالیا و همچنین به نیروهای انگلیسی در ناتو داده شده است .

مقامات شرکت «بی ـ ای ـ سی» گفتند این تنها موشکی است که در سطح پائینی‌حرکت میکند و کاملا دارای جنبه عملیاتی است . این شرکت در بیانیه خود اعلام کرد قرار است‌در سال آینده موافقتنامه های مربوط به ساختن موشکهای راپیر در ایران با شرکت صنعت الکترونیک‌ایران پایان‌یابد و یک شرکت‌مشترک برای‌اجرای‌این پروژه تشکیل خواهد شد .

مقامات این شرکت گفتند تجربه در پیکار های خاورمیانه لزوم یک سیستم دفاع هوائی در سطح‌پائین را مانندموشک راپیر تاکیدمیکند . این‌موشکها میتواند از تانکها در مقابل حملات هوائی در سطح پائین محافظت کند . این موشک میتواند همراه با تانک، و دیگر فورماسیون های جنگی حرکت کند .

نفت خام ایران از طرف شرکت ملی نفت در اختیار شرکت شل قرار خواهدگرفت.

جرائم گرانفروشی صرف عمران‌شهری می‌شود

پرونده گرانفروشان‌درشورا های داوری رسیدگی می شود و جرائم پرداختی‌گران فروشان صرفکار های‌عمران شهری خواهدشد.این‌موضوع درطرحی که‌برای پیشگیری از تراکم پرونده های گرانفروشی دردادگاهها دردست بررسی است‌گنجانیده‌شده‌است.بموجب این طرح قسمتی ازکاررسیدگی به پرونده‌های گرانفروشان‌نیز به‌خانه های انصاف سپرده خواهدشد.

یک مقام مسئول در وزارت دادگستری ضمن‌بیان مطالب بالا گفت : «رسیدگی به‌قسمتی ازپرونده ها در شرایط قانونی ـ به‌شوراهای داوری وخانه های انصاف واگذارمی‌شود و فعالیت‌دادگاه های کیفرگرانفروشان درسطح تولید و توزیع‌و عمده فروشی‌ها علیه هرگونه‌گرانفروشی‌توسعه خواهدیافت.

هواپیمائی ملی ایران، هما

قسمت عملیات حج هواپیمائی ملی ایران اعلام کرد که تاآخر وقت امروز پروازهائی بشرح زیر در مسیر ایران ـ جده انجام شده‌است و تعداد زائران خانه خدا که با«هما» به‌جده منتقل شده‌اند بشرح زیر میباشد :
تعداد پرواز های انجام شده از تهران ۶۱ پرواز
تعداد پرواز های انجام شده از شیراز ۱۷ پرواز
تعداد پروازهای انجام شده از آبادان ۳ پرواز
تعداد کل زائران منتقل‌شده ازتهران۲۱۳۵۷نفر
تعدادکل زائران منتقل شده‌از شیراز ۲۸۹۴ نفر
تعدادکل زائران منتقل شده ازآبادان ۴۴۸ نفر

بعلت وجود آب‌های زیرزمینی و نبودن سیستم فاضلاب

ساختمان مترو بادشواریهائی روبرو خواهد شد

★ حفر تونل در نقاط جنوبی تهران سهل‌تر از شمال شهر است.

بعلت اختلاف نوع خاك شمال تهران باجنوب آن ، عملیات ساختن دالانهای مترو در شمال شهر باجنوب شهر متفاوت است.

در نمونه برداری و آزمایش هایی که ازخاك تهران در نقاط مختلف آغاز شده است، خاك شمال شهر تهران در مسیر مترو مقاوم‌تر ازخاك نقاط‌جنوبی آنست.

یك متخصص مکانیك خاك دراینمورد به خبرنگار اطلاعات گفت: باآزمایش هائی که از چندی‌قبل در تهران بوسیله کارشناسان ایرانی و خارجی صورت گرفته، خاك تهران بطور کلی برای ساختن مترو مناسب تشخیص‌داده شده است .ولی نحوه عملیات ساختمانی در نقاط مختلف تهران بویژه در نقاط‌شمالی شهر با نقاط جنوبی آن تفاوت‌های فاحشی‌دارد، زیرا جنس خاك قسمت های‌شمال شهر از شن‌وماسه و موادی که اصطلاحا به آن «رُس» میگویند و همچنین نوع ذرات سخت شبیه به آهك و سیمان تشکیل شده است ، و در نتیجه حفاری دراین نقاط‌سخت تر صورت میگیرد ،در حالیکه بهنگام ساختن دالان‌ها و تونلهای زیر زمینی این مشکل در جنوب شهر کمتر به چشم خواهدخورد.

هرچه به سمت جنوب شهر تهران پیش برویم جنس‌خاك نرم تر خواهدشد ، بطوری که‌جنس خاك در بعضی قسمت های جنوب از رس ساخته شده است و این وضع باعث سهولت کندن زمین و حفاری خاك دراین منطقه‌میشود.

ایجاد مشکلات

عدم وجود سیستم صحیح فاضلاب در تهران و بالا بودن سطح آبهای زیر زمینی در نقاط جنوبی شهر ، ساختن تونلهای زیرزمینی مسیر مترو را دراین قسمت بادشواریهائی روبروخواهد کرد از همین‌رو سازندگان و دست اندرکاران راه آهن زیر زمینی باید به آن توجه زیادی داشته باشند تا از بروز هرگونه حادثه غیر مترقبه و خطرناك ، نظیر ریزش دیواره های تونل، فرو رفتن سطح زمین و نفوذ آب به جدارهای داخلی‌طول خط‌مترو، جلوگیری شود.

این کارشناس همچنین افزود: درآزمایش هائی که نمونه های مختلف خاك مسیرهای‌مترو صورت میگیرد میزان کشش پذیری ، فشردگی و مقاومت خاك از نظر مکانیکی و فیزیکی مورد بررسی قرار خواهد گرفت.

این آزمایشها و نتیجه‌ای که بدست خواهد داد میتواند اثرات مهمی در تصمیم گیری مسئولان امر در ساختمان مترو ، بویژه در تغییر و یاتعیین مسیر آن داشته باشد.

این کارشناس همچنین گفت: باتوجه به‌این که در نقاط‌شمالی شهر تهران،نظیر هولت وقیطریه، سطح آبهای زیر زمینی بالاتر است ، نمونه برداری نقطه به‌نقطه از اعماق ولایه‌های گوناگون‌مسیر مترو ضروری به‌نظر میرسد، به همین‌جهت عملیات حفاری ونمونه برداری خاك شبکه مترو، قسمت اعظم وقت ونیروی انسانی را به خود اختصاص داده‌است.

درحال حاضر در چندین نقطه تهران از جمله شهستان پهلوی‌ـ ۲۵شهریور ،میدان سپه، خیابان سعدی و چند نقطه دیگر این عملیات ادامه دارد و بگفته مقام های‌مطلع همزمان باشروع‌ساختمان مترو عملیات حفاری و آزمایش خاك همچنان تا۱۵ماه دیگر طول خواهد کشید.

شهردار پایتخت هفته قبل اعلام کرد‌عملیات ساختمانی‌اولین مسیر مترو در شهستان پهلوی ۵ماه دیگر شروع میشود و هم اکنون کارشناسان مشغول انجام آزمایش های لازم روی خاك‌نقاطی هستند که خط مترو در آغاز از آنجا عبور خواهد کرد.

اجلاس فوق العاده انجمن مدیریت در اصفهان

★ جلوگیری از ضایعات و افزایش بهره‌وری به وسیله انجمن مدیریت بکلیه مدیران تاکید میشود.

اجلاس فوق‌العاده انجمن مدیریت ایران پس‌از دوروز دراصفهان بکار خود خاتمه‌داد.

دراین اجلاس‌که روزهای چهارشنبه و پنجشنبه تشکیل شد ،اوامر اخیر شاهنشاه آریامهر درزمینه جلوگیری از ضایعات ،افزایش بهره‌وری و کارآئی وکوشش وتلاش‌بیشتر برای افزایش تولیدات ،مورد بحث قرارگرفت وانجمن‌تصمیم گرفت دراین زمینه بکلیه اعضاء خودیادآور شودواین وظیفه ملی راکه بیش‌از هرزمان‌دیگر ضرورت اجرای آن احساس میشود تاکید کند.

دراین اجلاس که تیمسار سپهبد علیمحمد خادمی، کاظم خسرو شاهی «رئیس »، فضل‌الله اکبری ،دکتر فرهنك‌مهر، امیر بدخشان «اعضای هیات مدیره» ،پرویز بیات دبیر کل، سناتور نصرالله مژدهی رئیس سابق انجمن مدیریت مشهد، جلال متین رئیس دانشگاه مشهد، دکتر عباس‌جامعی رئیس دانشگاه جندی شاپور و رئیس انجمن مدیریت اهواز،منوچهر ارجمند رئیس انجمن مدیریت کرمان حضور داشتند،دربارهٔ برنامه‌های انجمن درسال‌آینده‌نیزمذاکراتی صورت‌گرفت و درباره فراهم ساختن مقدمات دومین کنگره‌مدیریت ایران کهدر بهمن‌ماه آینده درتخت جمشیدتشکیل خواهد شد تبادل نظر شد.

بازگشت علیاحضرت شهبانو ازاردن

علیاحضرت‌شهبانو بعدازظهر دیروزازسفر یک هفته‌ای به اردن ، بازگشتند و در فرودگاه‌مهرآبادمورد استقبال والاحضرت ولیعهد، والاحضرتها وجمعی از مقامات قرارگرفتند.

والاحضرت شاهدخت فاطمه پهلوی و سرکار علیه بانوفریده دیبا نیزکه به‌همراه شهبانو بودند بتهران مراجعت‌کردند.

بانك اطلاعاتی آب تشکیل میشود

تادوسال دیگر با استفاده از کامپیوتر در هیدرولوژی‌وبرنامه ریزی‌های توسعه منابع آب ، ایران صاحب بانك اطلاعاتی آب خواهد شد .

ایران بعد از کشور های سریلانکا ـ کره جنوبی ـفیلیپین‌ـ تایلند ـ اندونزی ـ مالزی و هندوستان هشتمین‌کشوری است که‌این برنامه را اجرا میکند .

سمینار استفاده از کامپیوتردر هیدرولوژی و برنامه ریزی های توسعه منابع آب که توسط کمیسیون اقتصادی و اجتماعی سازمان ملل متحد برای آسیا و پاسیفیك اقیانوس آرام (اسکاپ) از یک ماه پیش در ایران تشکیل شده‌بود ،بکارخود‌پایان داد.دراین سمینار شانزده نفر ازسازمان‌های آب منطقه‌ای شمال ،اصفهان ، خوزستان ، آذربایجان عمران غرب موسسه بررسی آزمایشگاه‌ها و منابع آب . اداره کل آب های سطحی و اداره کل آبهای زیرزمینی و دفتر جامع آبشرکت داشتند.

هدف این سمینار استفاده از کامپیوتر برای حل مسائل هیدرولوژی و برنامه ریزی آب بود و از آنجا که کمبود آب یک عامل محدود کننده توسعه اقتصادی است ،بنابراین برای استفاده از آمار موجود (آمار پراکنده منابع آبدر سطح‌کشور) برای توسعه منابع آب کشور وجود یک بانك اطلاعاتی آب ضروری تشخیص داده شد . در این بانك اطلاعاتی کلیه آمار های موجود در زمینه آب درسطح کشور جمع‌آوری میشود و با استفاده از کامپیوتر ،در مواقع ضروری برای تجزیه و تحلیل‌در اختیار استفاده کنندگان قرار خواهد گرفت.

کارشناسان درطول‌این سمینار اظهار عقیده کردند : بایستی‌منابع آبی هر کشور مانند دیگر منابع اقتصادی مورد نظر باشد و از هر قطره‌آب‌برای‌توسعه اقتصادی کشور باتکنیک های‌مدرن استفاده گردد، واز هدر رفتن‌آن‌جلوگیری بعمل آورد .

عکس طبیعی بجای رتوش شده استفاده خواهد شد

کمبود کارگر رتوشور عکاس در شهرتهران ناراحتی هائی‌برای صنف عکاسان‌تهران فراهم‌نموده‌است.

وزیر کارو‌امور اجتماعی در گفتگوئی اظهار داشت:برای آنکه کمبود های نیروی انسانی برطرف شودوبرای مردم‌رفاه بوجود آید‌ازجمله در موردتهیه‌عکس‌درعکاسی‌های‌شهر در آینده از عکس طبیعی یعنی بدون رتوش استفاده‌خواهد شد.

درحال حاضر عکاسان تهران قادر به تهیه عکس‌رتوش شده برای مشتریان خودنیستند وچون مشتریان اغلب‌عکس رابرای پاسپورت ، استخدام و همچنین ثبت‌نام درمدارس و دانشگاه ها نیز دارند هیچ‌دلیلی ندارد‌که باتوجه به کمبود رتوشور در سطح پایتخت از عکس‌های رتوش شده استفاده شود.

وی اضافه کرد: درکلیه کارهائی که صورت تفنن دارد کارشناسان وزارت‌کار وامور اجتماعی درحال مطالعه هستند، تا ازکار های زائد جلوگیری شود. عکس طبیعی درکلیه کشور های اروپائی وخارج متداول است، درایران هم‌باید برای امور مختلف که‌نیاز به عکس است ازعکس بدون‌رتوش استفاده شود.

برای دانشجویان اعزام بخارج پذیرش گرفته میشود

دیروز امتحان اعزام دانشجو باشرکت ۱۲۵۰۰نفردرشهرستان های تهران‌ـ شیراز و تبریز برگزار شد و داوطلبان اعزام بخارج در زمان دو ساعت به ۹۵سئوال پاسخ گفتند .

نتیجه این امتحان تاهشتم آذرماه اعلام میشود و سپس ترتیب اعزام قبولشدگان از جانب‌سازمان دانشجویان‌کشور صورت می‌گیرد در این جمع ۱۰۵۸۵ نفر در تهران ۱۴۷۹ نفر در شیراز و ۴۷۷ نفر در تبریز امتحان دادند که تعداد ۱۲۳۲۰ نفر در زبان انگلیسی ۱۶۰ نفر آلمانی ۱۰۰ نفرفرانسه و حدود ۷۰ نفر ایتالیائی شرکت کردند .

سازمان دانشجویان کشور بمحض اعلام نتایج این‌امتحان کلاسهائی جهت راهنمائی داوطلبان و آشنائی آنان با کشورهائی که برای ادامه تحصیل برگزیده‌اند ترتیب می دهد تا با محیط و شرایط زندگی کشور جدید و عناصر فرهنگی و اجتماعی آنان آشنا شوند .

همچنین این سازمان برای گرفتن پذیرش قبولشدگان را راهنمائی و تسهیلاتی فراهم می‌نماید .

۱۵۰ تقاضای جدید برای ساختمان در شهستان پهلوی

زمینهای شهستان پهلوی در قطعات ۲۴۰۰ تا ۱۰۰ هزار متری به بخش‌خصوصی‌فروخته میشود تاهزینه ساختمان تاسیسات شهری آن از این طریق تامین گردد .

تاکنون علاوه برمعاملاتی که دراین منطقه صورت گرفته و زمینهایی که بفروش رفته است، حدود ۱۵۰ بیشنهاد تازه خرید زمین‌های «شهستان» برای ایجاد واحدهای مسکونی و تجاری ازقبیل فروشگاه‌ها و سوپرمارکتهای بزرگ به دفتر شهستان رسیده است که هیات ویژه‌ای مشغول بررسی آنها هستند .

شهرك ۱۵۰ هزار نفری در شرق تهران احداث میشود

توسط مهندسین‌ومتخصصین ایرانی، یک شهرک بزرگ ۱۵۰ هزار نفری با ۳۰هزار واحد مسکونی در شرق تهران ساخته خواهد شد.

این شهرک در اراضی تهرانپارس ـ خاك سفید‌ـ نارمك ـ جوادیه‌تهرانپارس و تا اراضی لویزان ایجاد میشود.

درحال حاضر طرح این شهرک بتصویب‌شورای‌عالی شهرسازی رسیده است ودر آینده‌ای نزدیک عملیات ساختمانی و واحدهای‌مسکونی آن‌باسرمایه‌ای‌معادل۱۵میلیارد تومان شروع خواهد شد .

طرح مزبور حدود ۶سال طول خواهد کشید.

در این شهرک ۳۰ هزار واحد مسکونی بصورت آپارتمان ساخته می‌شود . که باخاتمه عملیات‌ساختمانی آن حدود ۱۵۰ هزار نفر در آن سکونت خواهند گزید.

صاحبان صنایع وبازرگانان کشور
الاخاء
تنها مجله عربی زبان ایران
ازگروه نشریات موسسه اطلاعات
باداشتن نمایندگی در ۱۲ کشورعربی
بروزهای شنبه منتشر میشود

گزارش از مهدی کاشیان خبرنگار اعزامی اطلاعات

سومین زائر ایرانی در مکه درگذشت

★ از گروه شربت‌اوغلی هنگام طواف کعبه زیر دست‌وپا رفت و دچار خونریزی‌شد

یکی دیگر از زائران ایرانی بنام از گروه حج شربت‌اوغلی پریروزبعدازظهر درگذشت وبااین‌ترتیب تاکنون تعداد زائران ایرانی که‌امسال در سفر حج درگذشته‌اند به‌سه‌نفر رسید. دو نفر دیگر که قبلا اعلام شد درگذشته‌اند باسامی‌محمد رهبری نژاد از گروه ۱۲۸ و خانم بتول رسولی از گروه ۴۳۸ بودند.

زائر ایرانی گروه‌حج شربت اوغلی‌که‌پریروز درگذشت قبلا هنگام طواف کعبه‌بر زمین خورده و بعلت ازدحام زیر دست‌و پاقرار گرفته و براثرخونریزی دستگاه گوارش و فشار خون در بیمارستان‌شیروخورشید سرخ بستری شده بود. باآنکه چندین شیشه خون در بیمارستان بوی تزریق شد و در تمام مدت برای وی‌کوشش شدمعهذا بهبودی‌نیافت و ساعت سه بعد از ظهر پریروز درگذشت .گویا قرار است‌جنازه با هواپیما به تهران حمل شود. در حال حاضر سایرزائران ایرانی که‌بعلت‌ابتلا به آنفلوانزا یابیماریهای دیگر در بیمارستان شیرو خورشید بستری بوده‌اند معالجه شده و بیمارستان راترك کرده‌اند . فعلا روزانه بین‌شصت تا هفتاد نفر بیمار به بیمارستان شیرو خورشید مراجعه میکنند که بطور سرپائی مداوا میشوند.

مطب دکتر یحیی معاصر
جراح و متخصص بیماریهای کلیه ومجاری ادرارو تناسلی ازدانشکده پزشکی پاریس
ساعات‌پذیرائی: صبح‌ها از ۸تا۱۲ با تعیین وقت قبلی عصرهاازع۴تا۸
نشانی مطب ۳۹۹ خیابان شاهرضا پیچ شمیران تلفن ۷۵۲۸۸۴
۲۶۸۱۴ آ ـ ۲ـ۱

مینو
مدیریت فروش وبازاریابی
گروه صنعتی مینو جهت تکمیل کادر مدیریت فروش و بازاریابی خود افرادی را با شرایط زیر به همکاری دعوت می‌نماید .
۱ـ دارا بودن حداقل لیسانس اقتصاد یا بازرگانی
۲ـ خاتمه خدمت یا معافیت دائم
۳ـ آشنائی بزبان انگلیسی
۴ـ حداکثر سن ۳۵ سال
افرادی که بعداز انجام مصاحبه به همکاری دعوت می‌شوند پس‌از طی یك دوره آموزشی ۶ماهه در سازمان فروش در بازاریابی به عنوان مدیر محصول یا درفروش بعنوان مدیر منطقه شروع بکار خواهندکرد ـوظائف مدیرمحصول‌ـ برنامه‌ریزی محصول‌ـ تجزیه و تحلیل وضع بازار ـ ایجاد هماهنگی بین فروش و تولید ـ بسته‌بندی‌ـ قیمت‌گذاری‌ـ تبلیغات پروموشن‌ـ و وظائف مدیر منطقه: برنامه ریزی فروش و پخش ـ مدیریت و نظارت برامور فروش منطقه‌ـ تجزیه و تحلیل وبرنامه‌ریزی تعلیمات‌ـهماهنگی بین فروش و پخش و حسابداری ـ تجزیه و تحلیل وضع بازار‌ـ برنامه‌ریزی برای کارائی بیشتر قیمت فروش می‌باشد
این افراد از حقوق و جایزه و مزایای بسیار جالب و ماشین شرکت برخوردار خواهند بود
افرادی که بتوانند مسئولیت‌های خود رابنحو شایسته‌ای انجام دهند در بازاریابی بشغل‌مدیر محصول و ... و در فروش بعنوان مدیر فروش شهرستانها و ... ارتقاء خواهند یافت .
خواهشمند است جهت مصاحبه با تلفن ۳۱۸۳۰۵ خانم روشنی تماس حاصل فرمائید.

شرکت پس‌انداز و وام مسکن کوروش‌بزرك
برای‌تاسیس شعب‌خوددر‌نقاط مختلف‌تهران خصوصا شمال شهر به‌محل هائی با شرایطزیر احتیاج دارد .
۱ـ برخیابان های اصلی واقع شده باشد
۲ـ حداقل مساحت ۷۰ متر مربع
۳ـ دارای آب و برق‌و تلفن و دستشوئی‌باشد
برای مذاکره و کسب اطلاع بیشتر به مرکز شرکت واقع در خیابان کریم‌خان‌زند‌بین‌سپهبد زاهدی و ایرانشهر ساختمان شماره ۸۲ طبقه سوم اداره بازرسی کل مراجعه فرمائید .

مجله دنیای ورزش روزهای شنبه منتشر میشود

نیازمندیهای اطلاعات

تلفنی آگهی میپذیرد
۳۱۱۲۲۴-۳۱۱۲۲۵

تقویم اطلاعات

شنبه ـ بیست و نهم آبان ماه ۲۵۳۵
بیست و هفتم ذیقعده ۱۳۹۶ ـ بیستم نوامبر ۱۹۷۶

استخراج دکتر ریاضی کرمانی

ساعات شرعی
اذان مغرب . . . . ساعت ۵ و ۱۲ دقیقه
اذان صبح (فردا) . . ساعت ۵و ۱۰ دقیقه
طلوع آفتاب (فردا) . . ساعت ۶ و ۴۴ دقیقه
ظهر شرعی (فردا) . . ساعت ۱۱ و ۵۱ دقیقه
اذان مغرب (فردا) . . ساعت ۵و ۱۲ دقیقه

درمحافل ومجالس

سنت انتصابات آموزش‌وپرورش شکست

دکتر گنجی باتغییراتی نشان دادکه سنت‌انتصابات را در وزارت آموزش وپرورش شکسته است .سابقا انتصابات آموزش وپرورش قطعی وبرق‌آسابود، ولی این‌بار کسانی که منصوب شدند ابلاغ موقتی گرفتند تا اگر شایستگی نشان ندهند تغییر آنها اخلاقا میسرباشد معمولا عیب انتصابات قطعی وزارت آموزش وپرورش این‌بودکه نمیشد پس‌از مدت کوتاهی ، مقام منصوب‌شده رابرکنار کردو باین جهت‌وزارت آموزش وپرورش ناچار بود مدتها فردی راکه شایستگی نداشت تحمل‌کند. دکتر گنجی «مرتضی‌داودزاده» را مامور اداره کل اموراداری‌کرده است.این‌اداره برسرنوشت‌دویست‌و هشتاد هزار فرهنگی حاکم است ونیز برخدمات و کاربرداری ادارات آموزش وپرورش نظارت دارد. داودزاده که‌تجربه‌وسیعی در آموزش وپرورش تهران دارد ، می‌تواند مشاور مناسبی برای انتصابات بعدی دکتر گنجی باشد .ذکراین نکته جالب است داودزاده که‌اولین انتصاب دکتر گنجی است، نخستین انتصاب دکتر شریفی بود.

افزایش مراجعه خانم‌ها برای کم کردن‌سن

مراجعه به‌دادگاه های شهرستان مخصوصا در تهران برای کاهش سن روبه‌افزایش استو بیشتر مشتریان خانمها هستند که‌برای استخدام شدن سن‌خودرا پائین میاورند ویا دخترانی هستندکه‌سن‌آنها بالارفته استو‌نمیتوانند باهمردان کمتر از سن خود ازدواج کنند وبناچار به کم کردن سن‌رسمی اقدام میکنند.

درراهرو های دادگستری گفته میشود خوب است‌دادگاه ها شغل پدران این‌دختران راسئوال کنندو از اداره پدرانشان جویا شوندکه ازچه‌تاریخی بابت آن‌فرزندمددمعاش اولاد دریافت میداشته ویابمدارك تحصیلی مخصوصا کلاس اول ابتدائی این دختران مراجعه کنند چون دختری که‌در شش سالگی به مدرسه رفته‌است منطقا نمیتواند ۵سال از سن‌خود راکم کندیعنی دریك‌سالگی برود. بهرحال چون‌این کار به منظور تدلیس بعمل میاید خوب‌است دادگاه ها سختگیری کنند و وکلای ثبت‌احوال هم ازصحت شناسنامه‌هابهتر دفاع بعمل‌آورند وبه شهود هم‌تفهیم شودکه‌شهادت خلاف واقع ندهند واصولا اگردختری به‌کم‌کردن سن خود اصرار داشته باشد، سن‌واقعی اورا پزشکان قانونی که‌دراختیار دادگستری هستند تعیین کنند. این پزشکان فعلا سن‌رافقط برای‌ارتکاب جرم تعیین می‌کنند بعبارت دیگر روشن می‌کنند که متهم هنگام وقوع‌بزه چه‌سنی داشته‌است .اگر سن کمتر از۱۸ سال باشد در دادگاه‌اطفال محاکمه میشود.

بیائید مرا جریمه کنید

در محفلی صحبت از گرفتاری جدیدی که برای دارندگان اتومبیل پیش‌آورده‌اند بود شخصی تعریف میکرد که پس‌از تهیه پولی برای پرداخت مالیات اتومبیل‌خود به بانك ملی مراجعه کردم که‌مبلغ ده‌هزارریال بابت اتومبیلی که‌دوبرابر این مبلغ بیشتر ارزش ندارد بپردازم ولی‌متصدی گفت‌چون فرصت شماتمام شده‌باید یکهزار ریال نیز جریمه بپردازید گفتم بدیده منت گردنی دارم‌از موی باریکترتقدیم میشود گفتنداین‌هزار ریال جریمه رامانمیتوانیم وصول کنیم گفتم پس چکارکنم ،گفتند: بروتوی خیابان یکی ازآقایان‌افسران راهنمائی راپیدا و خواهش کن یکهزار ریال جریمه‌ات‌کنند آنوقت برگردو مالیات رابده اطاعت دستور کردم به‌خیابان‌رفتم از افسری خواهش کردم قبول نکرد ازافسردیگری خواهش کردم اوهم گفت خلاف بکن‌تا جریمه‌ات بکنم مدتی‌گشتم لیست خلافها رادیدم خلاف‌صدتومانی پیداکردم ومرتکب شدم ولی از شانس بد درآن محدوده افسری نیافتم به خیابان دیگری رفتم توقف دوبله کردم و چهار هزار ریال جریمه‌شدم ولی دردسرهای بعدی پیش آمدو هنوز مسئله پرداخت مالیات حل‌نشده‌است.

در ضیافت گروه دوستان داخل گیومه!

شرکت درضیافت ناهار «گروه دوستان» بافتخار دکتر محمد علی رشتی که‌به «مقام سفیر‌کبیر » به هنك‌کنك میرود جدا از توفیق تجدید دیدار و بدست آوردن فرصت‌خداحافظی بایك همکارقدیمی وپرتجربه که‌سالهای‌متمادی درسمت‌سردبیر تهران جورنال «نشریه انگلیسی‌زبان اطلاعات» خدمات‌چشم گیر و ارزنده‌ای داشته است‌ـ روشنگر این‌نکته نیز بود‌که‌گروه دوستان انواع مختلف دارد که‌یکی «گروه دوستان »داخل گیومه ویکی هم گروه دوستان‌«بدون گیومه »است واین موقعی بیشتر جلب‌توجه کرد‌که‌منوچهر سعید وزیری سردبیر اسبق روزنامه اطلاعات ویکی از اعضای «گروه دوستان‌داخل گیومه » در تجلیل از دکتر رشتی طی سخنانی گفت :«ودرهر حال دوستان «داخل‌گیومه»و «خارج گیومه » همگی اعضای حزب یکپارچگی سیاسی واجتماعی هستند که‌نامش رستاخیز ملت‌ایران است . منتهی ما«گروه دوستان داخل گیومه» می خواهیم افتخارآنرا داشته باشیم که‌اولین گامهای آن‌حرکتی باشیم که شاهنشاه و شهبانو آنرا « رستاخیز اخلاقی » نامگذاری فرموده‌اند...»

صرفه‌جوئی در مکالمات تلفنی

وزارتخانه هاو موسسات دولتی بررسی‌های متعددی را برای کاهش‌هزینه‌های اداری خود شروع کرده‌اند ، و دراین بررسی ها روشهای گوناگون صرفه‌جوئی‌و کاهش هزینه‌ها مورد مطالعه قرار گرفته‌است.

دراین میان مرکزآمار ایران کاهش هزینه‌های تلفن رانیز موردتوجه قرار داده استو بانصب یك‌تلفن عمومی در سالن ورودی ساختمان شماره‌یك‌این‌مرکز، از کارمندان‌و مراجعان تقاضا کرده است‌که برای تلفن‌های غیراداری‌خود ازشماره‌های مستقیم ویا از شماره های تلفنخانه استفاده نکنند، بلکه با انداختن یك‌سکه دوریالی بداخل تلفن‌عمومی مکالمه شخصی خودرا انجام دهند.

الیوتی olivetti
استخدام تکنیسین
شرکت تهران الکتریك برای تکمیل کادر فنی ماشینهای اداری الیوتی بتعدادی تکنیسین برق ـ مکانیك‌و الکترونیك احتیاج فوری داشته با حقوق و مزایا و محیط کار کاملا مناسب استخدام مینماید .
واجدین شرایط میتوانند بآدرس قسمت سیستمهای اداری شرکت تهران الکتریك واقع در خیابان ویلای جنوبی‌شماره ۸۸ مراجعه نمایند .

ایران رسماً با آلمان وارد جنگ شد

گزارش نخست وزیر در مجلس شورای ملی پیرامون علل حالت جنگ بین ایران و آلمان

بیانات نخست وزیر در کنفرانس مطبوعاتی

تلگراف به سران دول، بمناسبت الحاق ایران به اعلامیه ملل متفق

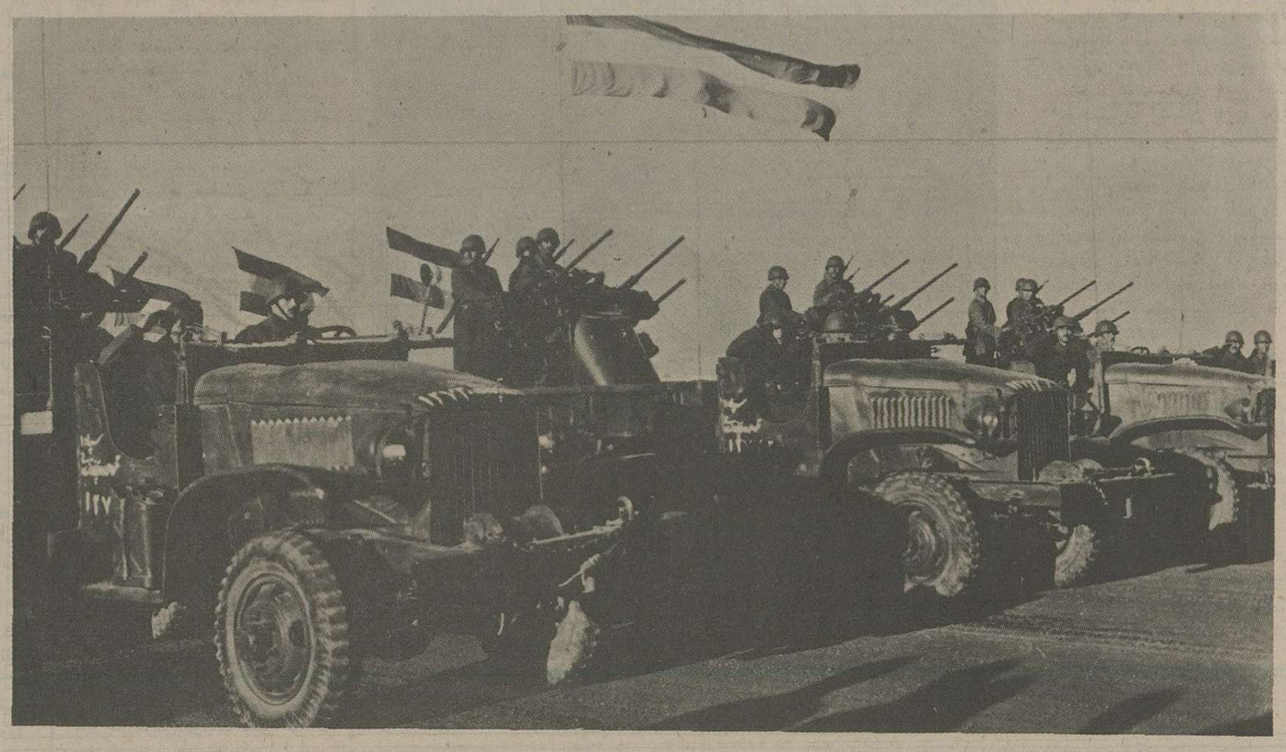

۱۷ شهریور - ساعت یازده و دوازده دقیقه صبح امروز جلسه علنی مجلس شورای ملی بریاست آقای اسفندیاری تشکیل گردید و صورت جلسه قبل خوانده و تصویب شد.

حضور در مجلس

آقای سهیلی نخست وزیر و آقایان وزیران جنگ - خارجه - دادگستری کشور - دارائی - کشاورزی - پیشه و هنر - پست و تلگراف - بهداری - مشاور در مجلس حضور یافتند.

ابتدانسبت بلایحه کیفر گرانفروشان که شور آن خاتمه یافته بود رای گرفته و تصویب شد سپس آقای نخست وزیر پشت تریبون رفته و نطق زیر را ایراد نمودند:

آقای نخست وزیر - بطوریکه خاطر نمایندگان محترم مستحضر است دولت شاهنشاهی در آغاز جنگ کنونی بیطرفی خود را بدول متخاصم اعلام و در حفظ شرائط آن نهایت مراقبت را معمول داشت ولی در نتیجه پیش آمدهائی که منتهی بوقایع شهریور ۱۳۲۰ گردید پیمانی بین دولت ایران از یکطرف و دولتین انگلیس و شوروی از طرف دیگر منعقد شد و از آن پس این قرارداد مبنای سیاست خارجی نسبت بمتخاصمین قرار گرفت باین جهت رویه دولت شاهنشاهی در مقابل دول محور روشن و اعلام شد و انتظار می رفت دول محور با در نظر گرفتن وضع خاص ایران و تعهداتیکه این کشور در مقابل متفقین دارد مبادرت باقدامات و عملیاتی ننمایند تا بالنتیجه موجب انحراف دولت ایران از تعقیب رویه که در پیمان سه گانه اتخاذ نموده گردد لیکن وقایعی که اخیرا بروز کرد و شواهد و مدارکی که در دست است من جمله تحریک جمعی از عشایر بر علیه دولت که منجر بوقایع اسف آوری گردید و همچنین اعزام افراد مخصوص بوسیله هواپیماها بمنظور تخریب راه آهن و قطع وسائط ارتباطیه و تشکیل سازمانهای جاسوسی و سایر اقداماتی که خاطر نمایندگان محترم از چگونگی آنها آگاه می باشد آشکار ساخت که عمال آلمانی بر خلاف انتظار دست بفعالیت های وخیمی در ایران زده و سعی کرده اند با ایجاد اختلاف و تفرقه بین مردم این کشور آتش فتنه و انقلاب داخلی را بر پا ساخته و موجبات سلب آسایش عامه و اختلال امنیت مملکت را فراهم کنند.

دولت ایران این قبیل عملیات نامشروع دولت آلمان را در داخله ایران خصمانه تلقی کرده و تحریکات و دسائسی را هم که بمنظور ایجاد فتنه و آشوب در سراسر کشور بعمل آمده است مخاطره امیز تشخیص و برای حفظ مصالح عالیه کشور خود حقا موظف می باشد اقداماتی در خاتمه دادن باین وضعیت و اوضاع ناگوار که مورد انزجار قاطبه ملت ایران است بعمل اورد بنابراین دولت با مداقه در جمیع جهات امر تشخیص منافع مملکت در حال و استقبال خود را ناگزیر دید که بفرمان اعلیحضرت همایون شاهنشاهی حالت مخاصمه را بین ایران و آلمان اعلام دارد و در همین حال الحاق خود را باعلامیه مشترک ملل متحده مورخ اول ژانویه ۱۹۴۲ اعلام می دارد.

فرمان اعلان جنگ

فرمان اعلان جنگ امروز در ساعت نه و سی و چهار دقیقه بصحه همایونی رسیده که متن ان قرائت می شود:

با تائیدات خداوند متعال ما پهلوی شاهنشاه ایران

بنا بپیشنهاد دولت بر طبق اصل پنجاه و یکم قانون اساسی از تاریخ هفدهم شهریور ماه ۱۳۲۲ حالت جنگ را بین کشور خودمان و آلمان مقرر و اعلام می داریم هفده شهریور هزار و سیصد و بیست و دو.

محل صحه همایونی

(کف زدن نمایندگان)

آقای رئیس همه آقایان. مستحضرند که دولت ایران همیشه در اعصار گذشته دوستی و یگانگی خود را با دو دولت معظم همسایه و دوست منظور داشته و همچنین نسبت به دولت امریکا از وقتی که وارد روابط سیاسی شده دائما روابط خود را با نهایت درستی رعایت کرده. این فقره هم محل تردید نیست در موقع جنگ هم همه ملاحظه کرده اند که دولت ایران وظایف خود را نسبت باقدامی که دول متفق ما کرده اند بعمل آورده و با کمال صمیمیت وسایل قطعی که برای پیشرفت دول متفق لازم بود پیش گذارده و اهتمام لازم بعمل آورده است بایستی گفت اقدامی که امروز دولت ایران اظهار می دارند و قابل کمال قدردانی است مقدمات آن در سابق فراهم شده و امروز دولت نتیجه اقدام خود را در این باب بخوبی نشان داده است و جناب آقای نخست وزیر نیز مجلس را مستحضر نمودند این عمل دنباله همان نیتی است که ملت ایران در این مسئله داشت بنده از طرف خود و مجلس شورای ملی نسبت باین اقدام دولت قدردانی کرده امیدوارم این عملی که دولت در این موضوع کرده است نتیجه عالیه برای دولت و ایران داشته یگانگی و همراهی دول معظم متفقین ما نسبت بخیر و سعادت ایران طوری نتیجه مطلوبه بدهد که در تاریخ ایران آثار ابدی آن موجب امتنان ملت ایران باشد (انشاءالله)

آقای دکتر ملک زاده - معمولا وقتی شخص ناطق باید بتفصیل صحبت کند که بخواهد اشخاص را در موضوعی که مورد قبول نیست متقاعد کند موضوعی که امروز مورد مذاکره است مورد قبول همه آقایان و اکثریت قریب باتفاق با این عمل اعلیحضرت همایون شاهنشاهی موافقت دارند بنا بر این نمی خواهم در این خصوص زیاد سخنرانی کنم من شخصی هستم که همیشه معتقد بوده ام و اکنون بیشتر از سابق معتقدم که نظر بمقتضیات طبیعی و جغرافیائی و تاریخی ما بین ما و دول همسایه ملت ایران باید سعی داشته باشد همیشه حس اتحاد حقیقی و دوستی واقعی برقرار باشد و بکوشیم حس اعتماد فیمابین محکمتر بشود و تصور می کنم اگر کسی خلاف این نظر را داشته باشد دلیل بر جهل اوست روی این نظر بود که در موقع اشغاله هم من با انعقاد پیمان معروف سه دولت ایران و انگلیس و شوروی کاملا موافق بوده و مطمئن هستم که خود را عملا نشان داده است و از هیچگونه کمک و مساعدتی که در خور توانائی ما بود درباره متفقین خود دریغ نداشتیم بلکه می توانم بگویم ایران پس از قبول آن قرارداد عملا وارد در جنگ شده و آنچه وسائل در دست داشت صمیمانه در اختیار متفقین گذاشت اکنون این عمل ما با این اعلان جنگ صورت رسمی بخود گرفته است و البته ما با این الحاق تقدیرات خود را مثل سی و چند دولت متمدن و متفق وارد مرحله جدیدی کرده ایم و همانطوریکه همیشه به آینده خوشبین بوده ام امیدوارم که این قدمی که برداشته شده است ما را بحسن عاقبت و سعادت هدایت کند (انشاءالله) ملت ایران کاملا با این الحاق موافق بوده و امیدوارم از نتایج اعلان جنگ برخوردار شویم و مشکلاتی که در پیش است بخوبی برطرف شود.

اما نکته قابل توجهی که در ممالک متمدنه معمول است این است که وقتی دولت اعلان جنگ میدهد بودجه جنگی خود را تقدیم مجلس می کند و تصویبش تقاضای رای اعتماد می نماید ما که اکنون بودجه جنگی نداریم در هر حال معتقدم که دولت هم باید از مجلس تقاضای رای اعتماد نماید (نمایندگان صحیح است) دادن رای اعتماد بمنزله تصویب اعلان جنگ است (نمایندگان صحیح است)

آقای اوحدی موقعیکه قرار داد ایران با دولت بریتانیا و دولت اتحاد شوروی در مجلس شورای ملی ایران مطرح بود در جلسه خصوصی بشهادت آقای نخست وزیر فعلی که در آن تاریخ وزیر خارجه دولت وقت بود بنده اظهار موافقت با آن پیمان کرده و حتی در آن جلسه پیروزی حتمی متفقین را خاطر نشان ساخته و قادر هستم دلائل خود را بیان کنم منتها اکنون باید پرسید که پس از آنکه ایران بواسطه همان پیمان وارد در جنگ بود چرا در آن تاریخ فرمان اعلان جنگ صادر نشد و مدتی تاخیر شد و حالا تصور نشود که ورود ایران بجنگ با آلمان بواسطه عملیات اخیر متفقین است خیر، اینطور نیست از همان تاریخ پیمان این نظر را دولت ایران داشت و ملت ایران هم داشت و مجلس هم روی همین نظر آن پیمان را تصویب کرد البته بایستی از نخست وزیر فعلی یعنی دولت آقای سهیلی قدردانی و سپاسگزاری کرد که در نظر گرفتند نتایجی را که ما از این مقدمات و پیمان بستن می خواستیم بگیریم گرفتند ما داخل در این پیمان نشدیم مگر برای آثاری که از آن می خواستیم پیمان بستن ما برای این نکته بود که بعد از جنگ در هر کنفرانسی که تاسیس می شود کرسی ثابتی هم برای ما معین شود و همه آثار و فوایدی که بعد از جنگ برای ملل جنگجو پیش میاید و دولت ایران هم در راه صلح و پیروزی بکار برده است سهیم باشد ملت ایران کرورها افراد خود را فدا کرد تا با متفقین خود مساعدت کرده باشد در هر حال جای قدردانی است که آقای سهیلی در این امر اقدام کردند و منهم مثل همکار محترم معتقدم که باید بدولت رای اعتماد داد (عده از نمایندگان مذاکرات کافی است)

آقای دشتی - اساسا بنده با کار های گذشته و نیمه تمام موافق نیستم و یکی از کارهای نیمه تمام گذشته همین اتخاذ رویه بیطرفی بود ایرادی که باین عمل دولت دارم این است که این عمل قدری دیر شده است علتش هم این است که بدون رودربایستی و در کمال صراحت باید اعتراف کنیم که ما ملتی هستیم دو همسایه بزرگ داریم تا آن وقتی که این دو همسایه با هم متفق نبودند البته اتخاذ رویه بیطرفی صلاح سیاست ما بوده است ولی وقتی این دو همسایه معظم با هم دوست و متفق شدند دیگر بیطرف بودن رویهٔ بی معنی است وقتی در شهریور ماه ۳۲۰ آن قضایا پیش آمد مرحوم فیروغی با حسن نیت پیمان را بمجلس آورد و با حسن نیت تصویب شد و بطوریکه آقای دکتر ملکزاده فرمودند ما با ملحق شدن باین دو دولت هر چه منابع داشتیم در دسترس متفقین گذاشتیم همه چیز حتی راه آهن و وسائط خود و بعضی از احتیاجات را در کمال صمیمیت در این راه صرف کردیم و من متاسف هستم که اساس سیاست ما که عبارت از صمیمیت متفقین باشد برای ما بطور اتم پیدا نشده است ودر عین حال باید عرض کنم که در میان ما هیچکس نیست که نظر سوئی نسبت بشوروی و یا بانگلیس داشته باشد (صحیح است) و اگر کسانی هم اقدامی کرده اند از روی جهالت و نفهمی بوده و از روی ایمان نکرده اند دولت باید کاری کند که صد در صد اتحاد متفقین را نسبت بملت ایران جلب کند متفقین هم باید در این قضیه بما کمک کنند که ما این وظیفه ملی را خوب انجام دهیم دولت ایران تا بحال بدون اینکه رسما بمتفقین پیوسته باشد عملا وظائف اتفاق را انجام داده و دارید بالاخره به خونریزی منجر شد و از قراری که معلوم شد آلمانها در این مدت فعالیت هائی می کردند و عشائر را بر علیه دولت مرکزی تحریک می نمودند از جمله یکی از همین هواپیما ها که می خواسته بکردستان فرود اید و کرد ها را بر علیه دولت بشورانند در اثر اشکالات فنی در «موصل» فرود امده و معلوم شده آنها در کشور ما چه اقداماتی می نمایند.

این مطالب را دولت باید بمردم بفهماند و مردم را از قضایا مطلع سازد (صحیح است)

آقای نخست وزیر - اجازه می خواهم در جواب بیانات آقای دشتی که این تذکر را دادند عرض کنم که در این خصوص از ارباب جرائد خواهش کردم ساعت ۵ بعد از ظهر امروز جمع شوند تا مطالبی را بگویم و منتشر کنند.

اما اینکه اظهار شد دیر شده است این اعلان جنگ امروز بطور خلق الساعه درست نشده و از سه ماه پیش ما با نمایندگان دولتین انگلیس و شوروی مشغول مذاکره شده ایم و از همان موقعیکه آلمانها در شمال افریقا بودند دولت باین فکر بود و مقدمات را فراهم می کردیم و خوشوقتیم که اکنون منظور انجام شده است و می بینیم احساسات نمایندگان محترم هم با اقدام دولت وفق میدهد.

اینک چون دولت بامر مهمی دست زده است نسبت باین عمل دولت رای اعتماد می خواهم تا دنبال این کار را گرفته و تعقیب کنم.

آقای موقر - می خواستم عرض کنم که چون ما اکنون وارد مرحله نوینی می شویم بنام وحدت ملی استیضاح خود را راجع بخواربار که در دو جلسه پیش تقدیم مجلس شورای ملی شد پس می گیرم سپس آقای تولیت و بعد آقای دولتشاهی نیز از استیضاح خود صرفنظر کرده و در پاسخ آنها گفته شد استیضاح پس گرفته شده است.

آقای رئیس - چون آقای نخست وزیر تقاضای رای اعتماد کرده اند با ورقه گرفته شد و از ۷۷ نفر عده حاضر ۷۳ نفر بدولت آقای سهیلی رای اعتماد دادند و فرمان اعلان جنگ بدولت آلمان تصویب شد.

آقای سپهبد احمدی آقای سرتیپ انصاری را بسمت معاونت وزارت جنگ معرفی نمودند.

مقارن ظهر جلسه ختم و جلسه آتیه بروز یک شنبه صبح موکول گردید.

۱۹ شهریور ۱۳۲۲

ساعت پنج بعداز ظهر روز پنجشنبه آقایان مدیران جراید درکاخ ابیض حضور بهمرسانیدند و آقای نخست وزیر راجع باعلان جنگ دولت ایران بدولت آلمان بیانات زیر را نمودند:

همانطور که امروز درضمن بیانات خود در مجلس شورای ملی اظهار داشتم دولت ایران از ابتدای جنگ کنونی رویه بیطرفی پیش گرفته سیاست خارجی خود را بدنیا اعلام داشت.

پس از قضیه شهریور ۱۳۲۰ و انعقاد پیمان بادول انگلیس و شوروی وضع خاصی برای ایران پیش امد و انتظار میرفت دولت آلمان هم این موقعیت را برای ایران درنظر داشته و اقداماتی نکند که ایجاد زحمت و مشکلات سیاسی برای این کشور تولید شود در خلال این احوال مخصوصا از سیال پیش اطلاعاتی رسید که عمال آلمانی درایران دست بعملیات مخوفی زده عشایر ایران را برعلیه دولت تحریک بطوریکه بخاطر دارید بالاخره به خونریزی منجر شد و بعلاوه تشکیلات جاسوسی درایران برقرار ساخته و حتی با هواپیما مامورین مخصوص برای اغوای عشایر و ایلات و انهدام خطوط آهن و پلها و تونلها فرستادند مثل اینکه چندی قبل دولت عراق اطلاع داد که یک هواپیمای آلمانی با چند نفر پاراشونیست در حدود موصل یائین آمده و وقتی دستگیر شدند معلوم شد مقدار هنگفتی پول ایرانی همراه دارند و قصدشان این بوده است که درکردستان ایران پیاده شوند و عوضی درموصل فرود آمده اند بعدا هم اطلاع رسید درخاک قشقائی طیاره دیگر چند نفر پاراشونیست را پیاده کرده که مقداری مواد محترقه همراه داشتند که هنوز هم محل انها معلوم نیست و دستگیر نشده اند علاوه براقدامات مزبور در تهران و سایر ولایات تشکیلاتی داده و مامورین راه آهن و بعضی عناصر دیگر و بعضی از افسران ارتش را اغوا نمودند با این ترتیب معلوم شد که دولت آلمان دست بکاری زده است که جز دشمنی بچیز دیگری نمیتوان تعبیر کرد با این عملیات دولت آلمان نه تنها اختلال و فساد درایران ایجاد میکرد بلکه زحمات دوساله ملت ایران را هم بهدر میداد بنابراین دولت از چند ماه قبل تصمیم گرفت بنام حفظ مصالح کشور درحال آن نیز همین موضوع بوده والا تا بحال قرار داد بین ایران و آمریکا امضا شده بود و آخرین کنتر پروژه که ما تسلیم وزیر مختار دولت آمریکا برای عقد قرار داد کردیم و دو ماده پیشنهاد نمودیم که علاوه شود در ۱۵ روز پیش بوده است که امیدوارم دولت آمریکا با آن موافقت نماید در اینجا لازم است توضیح دهم که آقای دریفوس وزیر مختار دولت آمریکا نیز در تهیه یک قرارداد جداگانه ساعی و کوشا هستند و میل دارند هرچه زودتر این کار عملی شود.

راجع باعلان جنگ بدولت آلمان آقای نخست وزیر اظهار نمودند در روز ۱۳ تیرماه «سه ماه پیش» بنده نمایندگان دول امریکا و شوروی و انگلستان را دعوت کردم و با انها این موضوع را بمیان گذاردم و از آنوقت تا بحال مشغول مطالعه بودیم تا امروز موفق شدم پس از صدور فرمان همایونی و تصویب مجلس شورای ملی اینکار را عملی نمایم.

چند موضوع دیگر نیز مورد مذاکره واقع شد از جمله موضوع حل اختلاف قشقائیها که آقای نخست وزیر وعده کردند تاچند روز دیگر اطلاعاتی دراینخصوص بدهند راجع به بازداشت شدگان نیز صحبت شد که چرا برای تحقیقات آنها را باراک برده اند آقای نخست وزیر جواب دادند درکابینه گذشته بین وزارت لمورخارجه و متفقین موافقتنامه ای شده است که مظنونین به همکاری با دول محور در اراک بازجوئی شوند و علت اینکه بازداشت شدگان اخیر هم باراک برای بازجوئی اعزام شده اند براثر آن موافقتنامه بوده است.

در خصوص اثرات سیاسی اعلان جنگ بدولت آقای نخست وزیر اظهار نمودند البته اثرات سیاسی اعلان جنگ بدولت آلمان کم کم ظاهر خواهد شد و من امیدوارم با پشتیبانی ملت ایران بتوانیم بیشتر کمک متفقین را نسبت به ایران جلب کنیم.

در ساعت هفت بعداز ظهر این جلسه ختم گردید و قرار شد در اینده هر هفته یا ده روز یکبار برای بحث در امور داخلی از مطبوعات دعوت شود که درکاخ ابیض حاضر شوند.

۱۹ شهریور ۱۳۲۲

کشور ایران رسما وجود حالت جنگ را بین ایران و آلمان اعلام داشت و بدین ترتیب بپیمان اتفاق ملل آزادیخواه پیوست.

از روزیکه مرحوم فروغی پیمان اتحاد ایران و متفقین را امضاء کرده بود ایران در حقیقت بنفع کشورهای متفق وارد جنگ شده و از آن تاریخ تا کنون هم ملت و دولت ایران در راه پیروزی متفقین مادا و معنا جانفشانیهای بسیار نموده و بیش از بعضی از ملل که از همان روزهای نخست اعلان جنگ بدول محور داده بودند فداکاری و کوشش نموده است.

ما این اقدام حکومت آقای سهیلی را یکی از اقدامات برجسته و بزرگ ایشان میدانیم و معتقدیم با این اقدام آقای سهیلی حقوق و مصالح ایران را برای اینده بطور موثر تضمین نموده است. زیرا ملت ایران را نیز که در شمار ملل فاتح و پیروز خواهد بود از ثمرات این فتح و فیروزی استفاده شایان خواهد کرد و در جمیع کنفرانسها و مجامع صلح جهانی نمایندگان ایران شرکت خواهند نمود.

نکته ایکه لازم است تذکر داده شود اینست که متفقین ما ضمن موافقتنامه خود اعلام داشته اند که دولت ایران بر اثر دادن اعلام جنگ هیچگونه تعهدات اقتصادی و نظامی جدیدی بر عهده نخواهد گرفت و البته در اینجا متفقین ما منظورشان این بوده است که دولت ایران لازمه ابراز مساعی و کوشش را که برای یک دولت جنگجو لازم است تا کنون بکار بسته و در کمکهای لازم کوتاهی نکرده است.

***

ممکن است بعضی تصور کنند دولت ایران براثر شکست ایتالیا اقدام باین عمل نمود در صورتیکه دولت ایران در تاریخ ۱۳ تیر ماه ۱۳۲۲ (سه ماه پیش) باین اقدام مبادرت ورزیده و در آن تاریخ هنوز نیروی آلمان در افریقا بوده و این حقیقت را وزارت خارجه امریکا نیز رسما تایید کرده است.

راجع باهمیت این موضوع سخن بسیار است و نتایج و منافعی که در حال و آینده برای ملت ایران دارد بیشمار است اصولا در کارهائی که بمصلحت کشور است نبایستی تردید روا داشت و باید هر چه زودتر تصمیم گرفت و آماده شد البته تا زمانیکه منافع دو همسایه بزرگ، انگلستان و شوروی متباین بود و دولت شوروی وارد جنگ نشده بود مصلحت دولت ایران در بیطرفی بود و سیاستی را که دولت وقت تا آن روز پیش گرفته بود از هر جهت بمنفعت و مصلحت ما بود اما همینکه اتحاد و اتفاق بین دولت شوروی و انگلستان عملی گردید و این دو دولت متفقا در راه انجام مقصود واحدی متفق شدند موقع جغرافیائی و مصلحت کشور ما مخصوصا از لحاظ تجاربی که از جنگ بین الملل داشتیم ایجاب می کرد که فورا سیاست بیطرفی را کنار گذاشته و اتحاد خود را با این دو دولت اعلام داریم.

ولی زمامداران ما جرئت لازم برای اتخاذ این تصمیم نداشتند و بهمین جهت حالت تردید و دودلی و کج دار و مریزرا پیش گرفتند و نتیجه آن چنانکه دیدیم منجر به بروز وقایع شهریور گردید.

پس از وقایع شهریور مخصوصا هنگامی که پیمان اتحاد ایران و متفقین و شوروی امضا گردید ما در همان تاریخ در سلسله مقالاتی که راجع به پیمان نوشتیم مخصوصا تذکر دادیم در این موقع که دولت ایران با این پیمان همه چیز خود را در دسترس متفقین قرار داده و عملا با آنها در این پیکار بزرگ شرکت می نماید شایسته است این همکاری و اتفاق را توسعه داده و بحد کمال خود برساند البته مرحوم فروغی که آن روز زمام کار را در دست داشتند کاملا متوجه این حقیقت بودند و منظور اساسی ایشان هم همین بود ولی دولتهای بعد یا مجال نکردند یا متوجه نبودند و باین واسطه اینکار مدتها بتعویق افتاد ولی در هر صورت جای خوشوقتی است که بالاخره این نظر انجام شد و ارزش مساعی و زحمات ایران در این کار بزرگ بهدر نرفت و ایران رسما در شمار ملل متفق و آزادیخواه درآمد اما از این پس ما وظایف و تکالیف دیگری بر عهده داریم و آحاد و افراد ملت نیز باید متوجه این نکات باشند.

۲۰ شهریور ۱۳۲۲

مخابره تلگرافهای تبریک

تلگراف اعلیحضرت همایونی برئیس شورای عالی اتحادجماهیر شوروی مسکو

جناب آقای میخائیل ایوانویچ کالینین رئیس شورای عالی اتحادجماهیرشوروی سوسیالیستی.

در این موقع که ارتش شجاع سرخ در اوکرائی و حوزه دونتز نائل به پیشرفتهای درخشانی شده و سرزمین شوروی را از مهاجمین آلمانی خلاصی بخشیده است لازم میدانم تهنیت و تبریکات صمیمانه خود را بآن جناب ابراز داشته و تمنیات قلبیه خویش را برای پایان سریع جنگ که ارتش پرافتخار سرخ تا این اندازه مقتدرانه در آن مدخلیت داشته اظهار نمایم.

محمد رضا پهلوی

تلگراف تبریک اعلیحضرت همایونی بجناب رئیس شورای عالی اتحاد جماهیر شوروی سوسیالیستی.

اکنون که کشور ایران باعلامیه ملل متفق ملحق گردیده موقع را بی اندازه مناسب و مطبوع میدانم که درود صمیمانه خویش را بآن جناب ابراز داشته و اطمینان صمیمانه خود را باشتراک مساعی مؤثر و صمیمانه خود که تا بحال جهت رسیدن بهدف مشترک متفقین و شکست نهائی آلمان مبذول داشته ادامه داده و بر آن بیفزائیم.

محمد رضا پهلوی

تلگراف اعلیحضرت همایونی باعلیحضرت پادشاه انگلستان.

لندن - اعلیحضرت جرج ششم پادشاه انگلستان و امپراتور هندوستان.

بمناسبت الحاق ایران به اعلامیه ملل متفق موقع را غنیمت شمرده درود صمیمانه خویش را بآن اعلیحضرت ابراز داشته و ایشان را مطمئن میگردانم که همه مساعی من در راه ادامه و توسعه همکاری موثری که تا کنون برای پیروزی منظور مشترک ما و شکست نهائی المان از طرف ایران بعمل آمده مصروف خواهد گردید.

محمدرضا پهلوی

تلگراف اعلیحضرت همایون شاهنشاهی بجناب رئیس جمهوری امریکا.

واشنگتون - جناب آقای فرانکلن روزولت رئیس جمهوری کشورهای متحد امریکا.

کمال مسرت را دارم که بآن جناب تهنیت گفته و اطمینان دهم که با الحاق باعلامیه ملل متفق کشور من قصد دارد باشتراک مساعی مؤثر و صمیمانه خود که تا بحال جهت رسیدن بهدف مشترک متفقین و شکست نهائی آلمان مبذول داشته ادامه داده و بر آن بیفزاید.

محمدرضا پهلوی

تلگراف اعلیحضرت همایون شاهنشاهی باعلیحضرت پادشاه انگلستان

لندن

اعلیحضرت جرج ششم پادشاه انگلستان و امپراتور هندوستان.

بمناسبت تسلیم نیروهای ایتالیا با شعف بسیار تبریکات صمیمانه خود را ابراز داشته و تمنیات قلبیه خویش را برای پیروزی نهائی امپراتوری بریتانیا متفق معظم خود اظهار میدارم.

محمد رضا پهلوی

تلگراف اعلیحضرت همایون شاهنشاهی بجناب آقای رئیس جمهوری امریکا

واشنگتن

جناب آقای فرانکلن روزولت رئیس جمهوری کشورهای متحد امریکا تسلیم بلاشرط ارتش ایتالیا بمن فرصت نیکوئی میدهد که بآن جناب صمیمانه تبریک گفته و بشما اطمینان دهم که موفقیت شما را جهت پیروزی نهائی کشورهای متحده امریکا (متفق نیرومند ایران) خواستارم.

محمدرضا پهلوی

تلگراف اعلیحضرت همایون شاهنشاهی برئیس دولت فرمانده کل قوای چین

چونگکینگ

جناب آقای جان کای شک فرمانده کل قوای چین

در اینموقع که کشور ایران باعلامیهٔ ملل متفق پیوسته لازم میدانم بآنجناب درود فرستاده و ایشان را مطمئن گردانم که ایران در راه منظور مشترک متفقین و شکست نهائی آلمان بیش از پیش کمک نموده و با جدیت تمام همکاری مؤثر خواهد نمود.

محمدرضا پهلوی

آئین نامه تعدیل مال الاجاره

این آئین نامه امروز از طرف آقای وزیر دادگستری و آقای رئیس کل دارائی صادر و برای اجرا ابلاغ گردید:

پیرو اختیاراتی که بموجب قانون ۱۳ اردیبهشت ۱۳۲۲ بوزارت دادگستری و رئیس کل دارائی اعطا شده است مقرر میگردد.

ماده ۱ـ دکاکین ـ مغازه ها ـ خانه ها ـ مسافر خانه ها ـ گرمابه ها ـ کاروانسراها ـ محل کارخانه ها ـ گاراژ ها ـ اطاقهای کرایه و بطور کلی هر محلی که برای پیشه یا سکنی تا بحال اجاره داده شده است یا در زمان اعتبار این آئین نامه اجاره داده می شود مشمول مقررات این آئین نامه خواهد بود.

تبصره ۱ـ مقررات این آئین نامه فقط در شهر ها و قصبات قابل اجراء خواهد بود.

تبصره ۲ـ اراضی مزروعی محصور یا غیر محصور واقع در شهرها و قصبات مشمول این آئین نامه نخواهد بود.

ماده ۲ـ دفاتر رسمی ثبت مکلفند علاوه بر نکاتی که بموجب قوانین و مقررات موجوده باید رعایت شود نکات زیر را نیز در اجاره نامه تصریح نمایند.

الف ـ شغل موجر و مستاجر

ب ـ تعیین اینکه عین مستاجره در تصرف مستاجر میباشد یا خیر.

ج ـ در صورتیکه مورد اجاره در تصرف مستاجر نباشد تعیین اینکه بطابق کدامیک از فقرات ماده ۳ این آئین نامه مورد اجاره باجاره داده می شود.

د ـ قید اینکه لااقل ده روز پس از سر رسید هر قسط بمستاجر برای پرداخت مهلت داده شود.

ه ـ سایر شرایطی که مخالف این آئین نامه نبوده و مورد توافق طرفین قرار گیرد.

ماده ۳ـ موجر حق دارد در موارد زیر با شخصی که عین مستاجره در تصرف او نمی باشد عقد اجاره منعقد نماید.

الف ـ در صورتیکه مورد اجاره نوساز بوده و قبلا در اجاره کسی نبوده باشد.

ب ـ در صورتیکه مورد اجاره قبلا در تصرف خود مالک بوده است.

ج ـ در صورتیکه در نتیجه اجرا حکم یا دستور مقام صلاحیتدار آخرین مستاجر از مورد اجاره خارج شده باشد.

د ـ در صورتیکه مستاجر سابق مایل بتجدید اجاره نباشد.

ماده ۴ـ در صورتیکه مالک یا نماینده را که او معین کرده است حاضر بدریافت مال الاجاره نشود مستاجر با تودیع وجه در صندوق بانکملی ایران و یا صندوق ثبت اسناد تعهد پرداخت اجاره را انجام و مانع حق فسخ مالک خواهد شد.

بانک ملی یا صندوق ثبت اسناد مکلف است تودیع وجه را بموجر اطلاع دهد و موجر قبض رسمی مال الاجاره را در صورتیکه قبض رسمی داشته یا قبض رسید در صورتیکه قبض رسمی نباشد بصندوق داده وجه را دریافت دارد.

ماده ۵ ـ تعمیرات کلی مورد اجاره که مربوط باصل بنا و جلوگیری از انهدام آن میباشد بعهده مالک و تعمیرات جزئی که مربوط به بهتر استفاده کردن از مورد اجاره است بعهده مستاجر میباشد تعمیرات کلی ممکن است با تجویز مالک یا نماینده او بتوسط مستاجر انجام گیرد و بحساب موجر گذارده شود.

تبصره ۱ـ در صورتیکه بین موجر و مستاجر راجع بتعمیرات جزئی و کلی اختلاف حاصل شود حل اختلاف با قسمت تثبیت قیمتها خواهد بود.

ماده ۶ـ اگر مستاجر محل پیشه که حق واگذاری مورد اجاره را بغیر نداشته است فوت کند وارث یا وراث او حق استفاده ازمورد اجاره را خواهند داشت مشروط بر اینکه در همان محل بشغل مورث خود ادامه دهند و هر یک از آنان که اجاره را بپردازد برائت ذمه سایرین حاصل خواهد شد.

در مورد محل سکنی اگر مستاجر حق واگذاری بغیر نیز نداشته باشد وارث یا ورائی که با متوفی زندگی میکرده‌اند حق خواهند داشت مشروط بر اینکه در سکونت خود را در عین مستاجره ادامه دهند و هر یک از آنان که اجاره را بپردازد برائت ذمه سایرین حاصل خواهد شد.

ماده ۷ـ هر شخصی که بدون اجاره نامه رسمی بعنوان مستاجر متصرف مورد اجاره میباشد مطلقا حق واگذاری مورد اجاره را بغیر نخواهد داشت.

ماده ۸ـ قسمت تثبیت قیمتها در موارد زیر اعلام بطلان یا فسخ اجاره را بتقاضای ذینفع از اداره ثبت محل خواهد خواست و اداره ثبت مکلفست خارج از نوبت و باسرع اوقات رسیدگی و نتیجه را بقسمت تثبیت اعلام نماید.

۱ـ در موردیکه عین مستاجره تلف شده و یا قابل استفاده که منظور از اجاره است نباشد.

۲ـ در موردیکه مطابق شرایطی که بنفع مستاجر در اجاره نامه گذاشته شده است حق فسخ مستاجر تحقق پیدا کند.

۳ـ در صورتیکه مورد اجاره محل سکنی باشد و موجر در اجاره نامه حق فسخ اجاره را در صورت فروش عین مستاجره برای خود قید کرده باشد مشروط بر اینکه خریدار بخواهد شخصا در آن محل سکونت کند و یا آن را برای سکونت منسوبین طبقه اول تخصیص دهد در این مورد نیز باید مراعات مهلت مقرر در ماده ۱۲ این آئین نامه بعمل آید.

۴ـ در موردیکه مستاجر بدون داشتن حق واگذاری مورد اجاره بغیر آنرا بنحوی بغیر واگذار نماید.

۵ـ در موردیکه مستاجر نسبت بمورد اجاره با سوء نیت مسلم رفتار نماید.

۶ـ در موردیکه مستاجر یا متصرف در ظرف مهلت مقرر در بند (د) ماده ۲ اجاره را نپردازد.

ماده ۹ـ در صورتیکه مالک بخواهد شخصا از مورد اجاره استفاده کند و یا آنرا باقرباء طبقه اول خود اجاره دهد یا مجانا واگذار نماید و همچنین در موردیکه برای منظور معینی تغییر کامل بنای مورد اجاره لازم شود حق خواهد داشت که از تجدید اجاره خودداری نماید.

مشروط بر اینکه:

الف ـ در صورتیکه مالک بقصد استفاده شخصی خود یا اقرباء طبقه اول خود از تجدید اجاره خودداری مینماید باید بموجب سند رسمی در مقابل مستاجر سابق خود تعهد کند که اگر مورد اجاره را بنحوی که ادعا میکند پس از تخلیه مستاجر و لااقل برای مدت یک سال مورد استفاده که تعین کرده است قرار ندهد مبلغی معادل مال الاجاره یک ساله مورد اجاره بمستاجر قبلی بپردازد واگر مورد اجاره محل پیشه است و موجر بخواهد تا یکسال بعد از تخلیه بشغل مستاجر سابق یا شغلی مشابه آن در عین مستاجره. اشتغال ورزد در صورتی که سابقه عمل یا نام مستاجر سابق دارای قیمت و اعتباری باشد که نتیجه آن عاید موجر گردد موجر مکلف است برای قیمت اعتبار یا نام مستاجر سابق بمیزانی که کارشناس معین خواهد کرد بمستاجر سابق بپردازد و در هر حال میزان آن کمتر از معادل شش ماه اجاره آن محل نخواهد بود.

تبصره ـ مالک میتواند ثابت کند که عدم استفاده او در مدت یک سال بعللی که خارج از اختیار او بوده است صورت گرفته و در این صورت مقام صالحه سند پرداخت را ابطال خواهد کرد.

ب ـ در صورتیکه عدم تجدید اجاره بمنظور تغییر کلی در ساختمان باشد باید اولا نقشه کامل بنای جدید بوسیله مهندس مجاز تهیه و بتصویب مقامات صلاحیت دار شهرداری رسیده باشد و مالک بفاصله ۱۵ روز پس از تخلیه شروع باجرای تجدید بیاختمان نماید و پس از تغییر نیز تا انجائیکه بنا مستعد همان استفاده سابق میباشد یا در نظر گرفتن وضع مستاجر سابق و وضع بنای جدید نامبرده بر مستاجرین جدید حق تقدم خواهد داشت و اضافه قیمت مال الاجاره بتناسب ازدیاد وسعت محل سکنی یا پیشه و مخارجی است که از لحاظ نما و ظرافت کاری مربوط به محل کسب یا سکنی او ایجاد شده است.

ضامن اجرائی اینقسمت نیز مانند قسمت الف میباشد.

مورد اجاره وثیقه اجرای تعهدات مصرح در این ماده خواهد بود.

ماده ۱۰ ـ خودداری مالک از تجدید اجاره در صورتیکه مستاجر متصرف مورد اجاره حاضر باشد مورد اجاره را مطابق شرایط این آئین نامه اجاره نماید مجاز نخواهد بود مگر در مواردیکه این آئین نامه صریحا تعیین میکند.

تبصره ۱ـ نماینده دادستان از طرف مالکی که مطابق این آئین نامه حاضر بتجدید اجاره نمیباشد عین مستاجره را برای مدت یکسال اجاره خواهد داد.

ماده ۱۱ـ در موارد زیر دستور تخلیه از طرف قسمت تثبیت قیمتها بنا بر تقاضای موجر صادر میشود.

۱ـ در مواردیکه پس از اجرای این آئین نامه کسیکه بدون اجاره رسمی متصرف عین مستاجره میباشد بر خلاف تقاضای موجر دائر به تنظیم اجاره نامه رسمی طبق مقررات این آئین نامه تا سی روز پس از اخطار از تنظیم آن خودداری نماید.

۲ـ در مواردیکه مطابق مقررات این آئین نامه مالک از حق عدم تجدید اجاره استفاده نموده و یا اخطار مراتب بمستاجر، مستاجر از تخلیه مورد اجاره خودداری نماید.

۳ـ در مواردیکه مطابق قسمت ۳ یا ۴ یا ۵ یا ۶ ماده ۸ فسخ اجاره اعلام شده و باوجود اخطار مالک مستاجر از تخلیه مورد اجاره خودداری نماید.

ماده ۱۲ـ تخلیه اجباری مورد اجاره بدون اخطار قبلی و مراعات مهلت های مذکور در این ماده ممکن نخواهد بود.

الف ـ در موردیکه مالک باستناد ماده ۹ از تجدید اجاره خودداری نماید باید لااقل دو ماه قبل از تاریخ تخلیه مستاجر را از تصمیم خود مطلع سازد.

ب ـ در موردیکه فسخ اجاره بموجب قسمت ۳،ماده ۸ فسخ اعلام شود پس از فسخ برای تخلیه باید لااقل یکماه مجانا بمستاجر مهلت داده شود.

ج ـ در موردیکه فسخ اجاره بموجب قسمت ۴ یا ۵ یا ۸ اعلام شده باشد تخلیه بدون مهلت در اولین فرصت صورت خواهد گرفت.

د ـ در موردیکه فسخ اجاره طبق قسمت ۶ ماده ۸ صورت گرفته باشد تخلیه یکماه پس از مهلت پرداخت اجاره صورت خواهد گرفت. پرداخت پس از مهلت تاثیری در جلوگیری از تخلیه نخواهد داشت.

ماده ۱۳ـ باستثناء مواردیکه رئیس کل قسمت تثبیت قیمتها بناپیشنهاد سه نفر شخص صلاحیت دار که از طرف ایشان تعیین میشوند صریحا تجویز نماید حداکثر میزان مال الاجاره مستغلاتی که مشمول مقررات این آئین نامه میشوند در هر حال نباید از میزان حقیقی اجاره مستغلاتی که در اول اسفند ماه ۱۳۲۱ در اجاره بوده‌اند تجاوز نماید در صورتیکه مستغلاتی در تاریخ نامبرده در اجاره نبوده و یا تا تاریخ اجرای این آئین نامه مدت آن منقضی شده و همچنین اجاره هائیکه در مدت اعتبار این آئین نامه مدت آن منقضی میشود میزان اجاره معادل اجاره حقیقی املاک مشابه در تاریخ اسفند ماه ۱۳۲۱ خواهد بود.

ماده ۱۴ـ در مورد مستغلاتیکه بس از اسفند ماه ۱۳۲۱ ساخته شده میزان مال الاجاره از روی اجاره اسفند ماه ۱۳۲۱ املاک مشابه آن از طرف قسمت تثبیت قیمتها با توجه بمدارکی که موجر و مستاجر ارائه خواهند داد تعیین خواهد شد.

ماده ۱۵ـ قسمت تثبیت قیمتها بادر نظر گرفتن جزئیات تعیین خواهد شد که برای اطاق هائیکه با اثاثیه اجاره داده میشود بچه نسبت باید برای اجاره اثاثیه باجاره اطاق افزود.

در مورد این ماده موجر بهیچوجه حق نخواهد داشت بعنوان گذاشتن اثاثیه اضافی در اطاق مبلغی مطالبه نماید و همچنین موجر حق نخواهد داشت بوسائل مستقیم یا غیر مستقیم مستاجر را مجبور بصرف غذا در محل سکنی نماید.

ماده ۱۶ ـ قیمت اطاق در مهمانخانه ها را قسمت تثبیت قیمتها تعیین خواهد کرد.

مسافر خانه ها و خانه هائیکه اطاق اجاره میدهند حق نخواهند داشت خود را در ردیف مهمانخانه ها قرار دهند مگر اینکه در ردیف مهمانخانه ها طبقه بندی شده و کرایه های آنها از طرف قسمت تثبیت قیمتها تعیین گردیده باشد.

تبصره ـ قسمت تثبیت قیمتها اساس طبقه بندی مهمانخانه ها و اطاق های مهمانخانه ها را تعیین نموده و طبقات مختلفه آنرامعلوم و دستورات مربوط به طبقه بندی حقیقی و تعیین قیمتها را صادر خواهد نمود.

ماده ۱۷ ـ در صورتیکه مال الاجاره مستغلات مشمول ماده ۱ از حد اکثری که این آئین نامه اجازه داده است تجاوز کند به تقاضای ذینفع قسمت تثبیت قیمت ها تا میزان مجاز آن را تقلیل خواهد داد.

ماده ۱۸ ـ مرجع دریافت کلیه شکایات مربوطه باین آئین نامه منحصرا قسمت تثبیت قیمتها خواهد بود ولی قسمت مزبور در مورد شکایاتی که مربوط بماده ۸ بوده و یا مربوط به صحت تنظیم سند یا مربوط بانطباق مفاد سند با قوانین لازم الاتباع باشد مطابق نظر اداره ثبت اقدام خواهد کرد و در سایر موارد مخصوصا در مورد تعیین میزان مال الاجاره و صدور دستور تخلیه و اجرای آن قسمت تثبیت قیمتها منحصرا صلاحیت خواهد داشت

ماده ۱۹ـ کلیه قوانین و مقررات مربوط باجاره مستغلات که با مفاد و مقصود این آئین نامه مغایرت داشته باشد در مدت اعتبار این آئین نامه بدون اعتبار خواهد بود.

ماده ۲۰ـ دفاتر رسمی ثبت اسناد در تنظیم اجاره نامه های مشمول ماده (۱) باید رعایت مقررات این آئین نامه را بنمایند و کلیه طرق مستقیم و یا غیر مستقیمی که طرفین بمنظور فرار از مقررات این آئین نامه اتخاذ نمایند پس ازاثبات بلااثر و باطل اعلام خواهد شد.

ماده ۲۱ ـ بمنظور اجرای فوری این آئین نامه برئیس کل قسمت تثبیت قیمتها اختیار داده میشود که سازمان لازم اداری را جهت انجام اختیارات وظایفی که بقسمت تثبیت قیمتها محول گردیده بدهد.

ماده ۲۲ـ این آئین نامه در شهرها و قصباتی که از طرف رئیس کل دارائی تعیین میگردد قابل اجرا خواهد بود.

تبصره ـ رئیس کل دارائی پیشنهاد رئیس قسمت کل تثبیت قیمتها در نقاطی که لازم بداند موقة اجرای این آئین نامه را بعهده ادارات ثبت وزارت دادگستری محول خواهد کرد.

ماده ۲۳ ـ اجرای این آئین نامه در مرکز و شهرستانها بوسیله درج در مجله رسمی وزارت دادگستری و در روزنامه های کثیر الانتشار و در قصبات بوسیله الصاق بدیوارها آگهی خواهد شد.

ماده ۲۴ ـ این آئین نامه تا شش ماه پس از پایان جنگ اعتبار خواهد داشت.

وزیر دادگستری ـ رئیس کل دارائی

عید میلاد شاهنشاه

بفرمان شاهنشاه جشن میلاد موقوف و هزینه آن تخصیص به بینوایان داده شده است

۳ آبان ۱۳۲۲

فردا مصادف با بیست و پنجمین سال عید میلاد اعلیحضرت شاهنشاه جوان و محبوب ماست و بهمین مناسبت با اینکه بنا بفرمان رسمی ملوکانه جشن های رسمی موقوف شده و هزینه آن تخصیص به بینوایان داده شده با اینحال طبقه ملت که از قرون باستان تا کنون بصفت شاه دوستی موصوف بوده احساسات خود را ابراز و قلبا مشعوف و شادمان است.

اکنون تقریبا دو سال تمام از زمان زمامداری شاهنشاه جوان ما می گذرد نتباید هرگز این حقیقت را فراموش کرد که ذات مقدس ایشان دربارپکترین مواقع تاریخی زمام امور کشور را بعهده گرفته و مصمم بحفظ بقا و استقلال کشور شدند این فداکاری و پایداری اعلیحضرت از همان آغاز امر تاثیر شگرفی در قلوب افراد مردم این سرزمین نمود و اسباب امیدواری عموم ایرانیان گردید.

در این دو سال ذات مقدس ملوکانه از روی کمال خردمندی ثابت نموده‌اند که پادشاه قانونی و مشروطه خواه بوده و پیوسته منظورشان اینست که بروفق معنویات و آرزوی ملت خود سلطنت کنند و روی همین اصل اعلیحضرت ایشان که در دوران ولایتعهدی خود نیز محبوب خاص و عام ملت ایران بودند اکنون بیش از پیش مورد علاقه و محبوبیت ملت خود می باشند و در سفر اخیری که اعلیحضرت همایونی به خراسان نمودند استقبال شایانی که طبقات مختلف مردم از ایشان نمودند بخوبی ثابت نمود که چقدر ملت بایشان علاقه و دلبستگی دارد.

اعلیحضرت شاه جوان با وجود جوانی در این دو سال چه در سیاست خارجی و چه در سیاست داخلی همواره راهنمائیهای گرانبهائی بدولت های وقت نموده‌اند که در بسیاری از مواقع بی نهایت سودمند واقع شده و کشور را از خطر بحرانهائی نجات داده‌اند.

در سیاست خارجی اعلیحضرت شاه یکی از طرفداران جدی و صمیمی ایجاد حسن تفاهم و یکرنگی و صمیمیت کامل بین ملت و دولت ایران و متفقین بوده‌اند.

و اهتمام و کوشش فراوانی پیوسته در این راه مبذول داشته‌اند و در حقیقت این حسن تفاهم و مودتی که اکنون بین ما و متفقین از هر حیث برقرار می باشد یکی از نتایج بزرگ این توجه و اهتمام شاهانه است. در سیاست داخلی نیز اعلیحضرت همایونی مکرر نیات خود را تشریح فرموده‌اند و بطور کلی اعلیحضرت ایشان طرفدار استقرار عدالت اجتماعی کامل و برقرای مساوات و آزادی و اجرای اصول قانون مقدس اساسی بوده و همواره اهتمام ایشان مصروف بوده که دولتهای خود را متوجه اجرای این نکات فرمایند و وسایل آسایش و نیکبختی و سعادت هم میهنان خود را بحد اکمال فراهم آورند چیزی که در این دو سال پیوسته خاطر مبارک شاهانه را رنجه می داشته موضوع سختی و دشواری زندگی مردم و فقر و پریشانی مردم بود.

اعلیحضرت همایونی که پیوسته دقیقا مراقب جریان زندگی مردم و گرفتاریهای آنان بوده‌اند تنها بدریغ گوئی و اظهار تاسف و دادن تعلیمات کافی بدولتها اکتفا نمی کردند بلکه شخص معظم خودشان و تمام افراد خانواده سلطنتی در اینمدت نهایت اهتمام و کوشش را برای کاستن درد دردمندان و تخفیف رنج و آلام آنان بذول داشتند.

بسیاری از انجمن ها و محافل خیریه بهمت و دستور ایشان تاسیس گردید و در موارد عدیده شخصا بنقاطیکه مسکن فقرا و درماندگان بود رفته و آنانرا مورد توجه و عنایت و تفقدشاهانه قرار دادند.

ما زائد میدانیم تمام اقدامات ملوکانه را که در این رشته نموده‌اند بتفصیل شرح دهیم زیرا قلب حقشناس مردم هیچوقت اینهمه اعمال خیر را فراموش نخواهد کرد.

در حال حاضر هم قسمت مهمی از اوقات مبارک شاهانه و علیاحضرت ملکه و والاحضرتهای شاهدخت صرف امور نوعی و خیریه می شود و انجمنهائی از قبیل انجمن مبارزه با بیماری تیفوس و انجمن حمایت مسلولین و کمیته کمک بستمدیدگان شوروی و بنگاه حمایت مادران و زنان باردار و بنگاه نیکو کاری و غیره همه تحت توجهات خاص اعلیحضرت همایونی اداره می شود.

مردم همه اینها را خوب می دانند و از میزان علاقمندی و توجه شخص شاه نسبت بخود آگاهند و از این رو شاه رؤف و مهربان و محبوب خود را از صمیم قلب دوست دارند و دوام عمر و عزت و اقبال او را از خداوند خواهانند.

کارکنان روزنامه اطلاعات اکنون از فرصت استفاده نموده عید میلاد مسعود شاهانه را بپیشگاه اعلیحضرت همایونی از صمیم قلب تبریک و شادباش گفته و کامیابی شاه جوان را از خداوند خواهانند.

شرفیابی نمایندگان مجلس

۳۰ مهر ۱۳۲۲

بنا بوقتی که از طرف وزارت دربار معین شده بود امروز ساعت ۱۱ آقای رئیس مجلس و یکعده ۲۰ نفری از آقایان نمایندگان مجلس شورایملی در کاخ مرمر حضور اعلیحضرت همایون شاهنشاهی شرفیاب گردیدند.

بدوا اعلیحضرت همایونی از دوره سیزدهم مجلس و حسن توجه آقایان نمایندگان و اقدامات این دوره اظهار قدردانی فرموده و ضمنا اشاره بلوایح موجوده در مجلس فرموده و آقایان نمایندگان را متوجه اهمیت کارهای کشور و لزوم تسریع در تصویب لوایح و بجریان انداختن چرخهای مملکت نمودند مخصوصا تاکید فرمودند که در تصویب لوایح مالی و لوایح دیگر امریکائی‌ها تاخیر شده و حال آنکه وضعیت حاضر دنیا اقتضا دارد که مجلس بیشتر تسریع و اهتمام در گذراندن لوایح دولت بنماید و از هرگونه و قفه و تسامح جلو گیری شود زیرا وقتی اسباب و وسایل کار هیئتی که برای خدمت به کشور استخدام شده‌اند آماده نشود بدیهی است نمیتوان انتظار پیشرفت کار آنها را داشت.

آقای دکتر میلسپو بیشتر متوجه مسئولیت مجلس و آقایان نمایندگان بشوند و از نظریات و افکار مجلس استفاده نمایند.

بعد از طرف سایر آقایان که شرف حضور داشتند نیز عرایضی در همین زمینه بعرض مبارک رسید و اعلیحضرت همایونی بار دیگر لزوم همکاری صمیمانه بین مجلس و دولت و تسریع در تصویب لوایح موجوده در مجلس را در این یک ماهی که از عمر مجلس سیزدهم باقیمانده است تاکید و توصیه فرمودند.

بخشنامه نخست‌وزیر درباره تاسیس مدارس

انجمن های شهر و شهرستانها باید عوارض جدیدی برای احداث مدارس وضع کنند

در بخش ها و دهات از کمک مالکین و متمکنین استفاده میشود

علی سهیلی (نخست وزیر)

۷ مهر ۱۳۲۲

از طرف آقای نخست وزیربخش نامه‌ای باین مضمون بعنوان استانداران و فرمانداران صادرشده است:

«مسلم است که اولین وسیله ترقی و تعالی هرملت بسته باین است که افراد آن دارای سواد بوده خواندن و نوشتن را بدانند تا بتوانند از ورطه هولناک جهالت خارج و بشاهراه ترقی و تکامل واردگردیده برای نیل باین مقصود و تعمیم این منظوربایستی دردرجه اول اطفال و دردرجه دوم کسانی که بیسواد هستند به آموختن خواندن و نوشتن بپردازند و چون تربیت عمومی از این مرحله شروع می شود باید درهرکاری مقدم شمرده شود تا درنتیجه پیروی از آن اهالی کشورشاهنشاهی عموما دارای سواد گردیده و کشوربترقیات عالیه نائل و اوضاع سیاسی و اجتماعی و اقتصادی و کشاورزی بهبود کلی حاصل نماید بدیهی است برای انجام این امرمهم لازم است درشهرها بقدراحتیاج برتعداد دبستانها افزوده شود و دردهات هم دبستان تاسیس گردد نظربااینکه اعتباری که از بودجه عمومی دولت بوزارت فرهنگ داده میشود برای این مصرف کافی نیست و عملی شدن این مقصود وقتی میسر است که عموم اهالی درهرجا برای پیشرفت این کارکمک کنند بنابراین نسبت بشهرها چون قانون شهرداری اجازه داده است که انجمنهای شهرمیتوانند برای کمک بفرهنگ عوارض وضع نمایندکه پس از تصویب هیئت وزیران بموقع اجرا گذارده شود بایستی فورا کمیسیونی با شرکت رئیس انجمن و رئیس فرهنگ ورئیس آمار درهرشهر تشکیل و ازروی آمار تعداد اطفال لازم التعلیم را تشخیص داده و معلوم دارند که افزایش چند دبستان مورد احتیاج است و هزینه ساختمان و تهیه وسایل آن چیست و سپس براوردیکه میشود درانجمن مطرح و بادرنظرگرفتن مقتضیات هرمحل مطابق احتیاج عوارض متناسبی پیشنهاد نمایند.

برای بخشها و دهات علاوه از آنچه که دربخشنامه شماره ۳۰۰۴ ـ ۳۲۰۵۵۵ ـ ۴۸۱۲ ـ ۱۳۲۵ ذکر شده و از کمک مالکین و متمکنین و اشخاص خیرو دانش پرور (بوسیله هدایا اعم ازوجه ـ ساختمان ـ مصالح زمین واگذاری عمارت و غیره) استفاده شده و میشود شورای بخش بادرنظر گرفتن قانون عمران کمک های محلی برای این کاربنماید مثلا یکی از شقوقی که بنظرمیرسد این است: برای هریک از دهات بتناسب احتیاج سهمی از کلیه عواید آن ده تخصیص دهند که قبل از تقسیم عواید جنسی و نقدی بین مالک و رعیت از آن برداشته و بمصرف ساختمان و تهیه لوازم دبستان آن ده برسد و همچنین نظایر این قبیل منابع که باید شورای بخش با مطالعه دراوضاع و مقتضیات و تناسب جمعیت و استعداد محل درنظرگرفته بفراخور اعتباریکه موردضرورت است معین نماید.

چنانچه عوارض دیگری برای شهر و بخشها مخصوصا برای اینکاربنظربرسد که بمجلس شورای ملی باید پیشنهاد شود «مانند اضافه نمودن مالیات با اخذ عوارض از بعضی کالا ها» آن را هم درگزارش خود ذکر کنند البته بخشداران شورای بخش را با شرکت نماینده فرهنگ و نماینده آمار هرمحل تشکیل داده و نتیجه اقدامات و نظریکه شورای بخش اتخاذ مینماید هرچه زودتر گزارش دهند تا بطورکلی مراتب مورد مطالعه و تکلیف آن معلوم و دستورلازم داده شوددرمورد پیشنهاد انجمنهای شهرداری نیز تسریع بعمل آید مخصوصا سعی و مراقبت بشود که درشهرها انجمن شهرداری و دربخشها شورای بخش سرعت اقدام را مرعی دارند تا زودتر نتیجه مطلوبه حاصل گردد.

حزب زنان تشکیل شد

۱۶مهر ۱۳۲۲

بمنظور مبارزه با هرگونه اقدامی که برای جلوگیری از آزادی و ترقی زنان ایران بعمل اید اخیرا جمعیتی در تهران مرکب از یکعده بانوان دانشمند تشکیل گردیده و این جمعیت مرامنامه و آئین نامه خود را تنظیم و بشرح زیر برای اطلاع عموم بانوان اعلام داشته‌اند.

مرامنامه حزب زنان ایران

زن عضو اصلی هر اجتماع، اصلاح کننده هر نسل و هر نژاد: سازنده کانون هر خانواده و بنا کننده پایه تربیت است.

متاسفانه حقوق زن ایرانی تا کنون بقدر کفایت رعایت نشده است مخصوصا در این موقع مشکل که مقدرات هر کشور بدست افراد توانا اعم از زن یا مرد تعیین میشود و هر فردی بایستی از حیث قوای روحی و جسمی تقویت بشود ـ برعکس دراوضاع آموزش و پرورش زن ایرانی نهضتی حاصل نشده است باینجهت از رسیدن بحقوق مسلم خود محروم مانده است.

بنابراین جمعیتی بنام حزب زنان ایران تشکیل میشود و مرام این حزب خیلی ساده و فقط برای رسیدن به دو منظور است.

۱ـ حفظ حیثیت و حقوق اجتماعی زن.

۲ـ تعمیم آموزش و پرورش و روشن نمودن افکار زنان برای آشنا ساختن آنان بوظایف و حقوق خودشان این حزب از تمام زنانیکه به این مرام و اصول علاقمند میباشند برای هم‌کاری و عضویت دعوت مینماید.

آئین نامه حزب زنان ایران

۱ـ این جمعیت بمنظور مبارزه با هرگونه اقدامیکه برای جلوگیری از آزادی و ترقی زن ایران از طرف هرکس و هرمقامی که بشود تاسیس میگردد و با تمام قوا برای حفظ آزادی و حقوق زن و آموزش و پرورش او و آگاه کردن همه زنان بوظایف خودشان خواهد کوشید.

۲ـ اعضای این حزب از زنان تشکیل میشود.

۳ـ چون مقصود حزب زنان ایران ایجاد همکاری و صمیمیت بین زنان است برای اینکه همگی بتوانند با نهایت جدیت در راه پیشرفت مرام حزب خدمت بکنند رئیس و هیئت مدیره انتخاب نمیشود و این جمعیت دارای دبیرخانه مرکزی خواهد بود هر یک از اعضاء که در راه پیشرفت مرام حزب خدمت و کمک شایان توجهی بکنند با معرفی یکی از اعضاء دبیرخانه و موافقت اکثریت از اعضاء دبیرخانه با رای مخفی بکارمندی دبیرخانه انتخاب خواهد شد.

۴ـ هرکس عضویت حزب را قبول کند باید در راه پیشرفت مرام حزب بکوشد و برطبق آئین نامه آن رفتار نماید.

۵ـ هریک از اعضاء دبیرخانه میتواند فراکسیونی از دوستان و اشنایان تشکیل بدهد و با آنها در راه پیشرفت مقاصد حزب اعمال مساعی نماید و اقدامات خود را به دبیرخانه مرکزی گزارش بدهد.

۶ـ در هیچ کار رسمی و مهم مانند انتشار مقالات یا نامها یا ایراد سخنرانی و یا جمع‌آوری پول بنام حزب نمیتوان اقدام نمود مگر اینکه قبلا در دبیرخانه مرکزی مطرح و تصویب بشود.

۷ـ تاممکن شود هرگونه اقدامی که از طرف حزب میشود بدون ذکر نام اشخاص و باسم جمعیت خواهد بود ـ مگر اینکه حزب برای قدردانی از خدمات مهمی که اشخاص انجام داده‌اند بخواهد نام آنها را انتشار دهد.

۸ـ حزب در استانها و شهرستان ها نیز به توسعه مرام خود خواهد پرداخت و تمام شعب تابع همین مرامنامه و آئین نامه هستند.

۹ـ حزب دارای چندین کمیسیون خواهد بود که تمام اعضاء حزب میتوانند در هر کمیسیونیکه بخواهند شرکت کنند.

کمیسیونها برحسب کاری که انجام می دهند باین طور تقسیم می شوند.

کمیسیون امور فرهنگی ـ کمیسیون کاروهنر ـ کمیسیون بهداشت ـ کمیسیون مشورت و راهنمائی در امور حقوقی ـ کمیسیون تبلیغات و نگارش ـ کمیسیون مطالعه و بررسی بحقوق زن و کمیسیون تعاون.

۱۰ـ شرایط عضویت

۱ـ تابعیت ایران

۲ـ داشتن حداقل هیجده سال تمام.

۳ـ پذیرفتن مرامنامه و آئین نامه حزب و تعهد برعایت مندرجات آنها و تصمیمات دبیرخانه مرکزی و کوشش در پیشرفت خط مشی حزب

۴ـ پذیرفته شدن بعضویت حزب موکول بمعرفی دونفر از اعضای حزب و تصویب هیئت دبیرخانه خواهد بود.

۵ـ هریک از اعضای حزب ماهیانه بیست ریال بعنوان حق عضویت در مقابل قبض رسید بصندوق حزب خواهد پرداخت.

مرامنامه حزب زنان ایران

اسرار پشت پرده وقایع ۱۷ آذر

قوام السلطنه بار دیگر وارد معرکه شد

قوام السلطنه

ع. مسعودی
یک صفحه ازتاریخ چند ماه پیش
۳ مرداد ۱۳۲۲

من همواره سعی داشته‌ام که درمسائل شخصی جنبه اغماض وچشم پوشی پیشه گیرم ودراین قسمت هرگز تحت تاثیر احساسات خود یادیگران خویشتن را قرار ندهم.

روزی که حکومت قوام السلطنه سقوط کرد با صدماتی که از طرف آن مرد بیاحق نسبت بمن و خانواده‌ام وارد آمد همه انتظار داشتند فورا عرضحالخود را دایر بتعقیب قوام السلطنه بمحکمه داده خسارات چهل وسه روز توقیف عداوت آمیز نه مصلحت انگیز روزنامه اطلاعات را خواستار شوم احقاق حق برادران و کارمندان بیگناه روزنامه را که بجرم دشمنی ایشان سی روز وچهل روز درزندان خوابیدند بخواهم.

ولی برخلاف تصوروانتظار همه از تعقیب ایشان صرف نظر کردم و طی مقاله‌ای گذشت خودرا درروزنامه باطلاع عموم رسانیدم.

البته خیلی ها این عمل مرا پسندیده ولی بیشتر مردم رفتار مرا سخت مورد انتقاد قرار دادند وحتی دربعضی ازجرائد نیز این روش مورد اعتراض وایراد واقع شد و بمن تاخت آوردند که چرا این کاررا کرده‌ام تمام اعتراضات وایرادات را که بوسیله مقالات ونامه های وارده بدفتر اداره رسیده بود یا درروزنامه های دیگر نوشته بودند تحمل کردم صدایم درنیامد بدوجهت یکی رعایت وضع آشفته گیتی و اوضاع بیسروسامان کشور که براثر حسن درایت وکفایت آن یکتا ذخیره ملی چه از لحاظ سیاست داخلی وچه از لحاظ سیاست خارجی بغایت وخیم شده بود زیرا اگر خوانندگان ما فراموش نکرده باشند اوبرای حفظ مقام چندروزه از هیچ اقدامی فروگذار نمیکرد بهر گونه تشبث وتوسلی نزد خودی و بیگانه تن درمیداد.

شکایت ازمجلس را نزدبیگانگان می برد و بجای تکیه بملت وانمود می کرد که متکی بخارجیان است تابا این حربه مخالفین را مرعوب نماید این بود رویه او درسیاست خارجی که بکلی حیثیت ملی را نزدبیگانگان خدشه دار ساخته بود.

باری دربحبوحه آنهمه بدبختیها ومصائب گوناگون که بکشور رو آورده بود من فکر میکردم اهتمام واصلاح امور وضع آشفته کشور واجب تر از تعقیب قوام است.

این یک علت بود که من از تعقیب قوام صرف نظر کردم و دران مقاله نیز بدان اشاره نمودم.

اما علت دیگری هم داشت که لازم است دراینجا بسمع خوانندگان برسانم و شمه‌ای از حقایق تاریخی آخرین روز زمامداری این مرد را روشن کنم.

چند روز قبل از پایان دوره زمامداری قوام جلسه‌ای مرکب از ۱۸ تن از نمایندگان موافق ومخالف دولت که اغلب نمایندگان فراکسیونها بودند درمنزل آقای سیدکاظم یزدی تشکیل گردید و غرض ازتشکیل این جلسه این بود که وحدت نظری میان نمایندگان موافق ومخالف ایجاد شود.

تاآنجا که بیادم مانده آقایانی که دران جلسه حضور وشرکت داشتند عبارت بودند از.

آقای بیات ـ آقای دکتر طاهری ـ آقای اعتبار ـ آقای ملک مدنی ـ آقای نیک پور ـ آقای نمازی ـ آقای معدل ـ آقای یمین اسفندیاری ـ آقای امیر تیمور ـ آقای تهرانچی ـ آقای شیخ الاسلام ملایری ـ آقای رفیعی ـ آقای پارسا ـ آقای افخمی ـ آقای دشتی ـ آقای سیدکاظم یزدی واین بنده ـ

این جلسه تصمیم قاطع خودرا ساعت ۷ بعداز ظهر روز جمعه ۲۳ بهمن گرفت دایر براینکه آقایان موافقین با مخالفین همراه شوند وعدم اعتماد خود را نسبت بحکومت قوام که افکار عمومی بشدت از ان ناراضی بود همان شب اعلام دارند وباواطلاع بدهند که دیگر از حکومت اوپشتیبانی نخواهد شد.

یکی از شرایط ائتلاف موافقین این بود که این بنده باید درحضور آقایان قول بدهم که از تعقیب قوام السلطنه دست بکشم و گفتند قوام از وضع خود نگران و بیم دارد و راضی است که جان سالم بدر برد و تمام تشبث و دست وپائی که برای ماندن برسرکار میکند ازلحاظ حفظ خودش است میترسید موضوع محاکمه ورسیدگی درمیان آید اوپس از سقوط دولت به لاهیجان خواهد رفت و همانجامی ماند دراینصورت فلانی (مسعودی)باید تعهد اخلاقی بسپرد که از تعقیب اودست بردارد.

این نظر را رفقای بنده که مخالف قوام بودند قبول کردند وبمن نیز تکلیف قبول نمودند من ساکت و مردد ماندم اظهار نظر وعقیده‌ای نکردم لکن یکی از اقایان نمایندگان مخالف قوام (آقای یمین اسفندیاری) برای اینکه مطالب بی نتیجه نماند موضوع را تکرار کرد و برای اقناع موافقین بالاخره ازبنده قول گرفت.

ساعت ۷ ونیم بعدازظهر آقایان موافقین قوام درجلسه ۲۲ نفری دیگری که درکاخ ابیض درحضور آقای قوام بمنظور تشکیل کابینه و شرکت چند نفرازنمایندگان مجلس درکابینه منعقد شده بود حضور یافتند وعدم تمایل خودرا ببقای دولت ابراز نمودند ودرجلسه خصوصی تری که از پنج نفر زعمای قوم تانیمه شب نزد قوام تشکیل شد بازمطلب را تائید کردند و جدا ایستادگی نمودند که ازدولت طرفداری وپشتیبانی نخواهد شد و بنابراین دولت اکثریت ندارد.

آقای قوام آن شب تسلیم نگردید و حتی قدری جنبه خشونت وتهدید بخود گرفت و گفته بود من فردا کابینه خودرا بمجلس می آورم شما میخواهید موافق باشید یا مخالف من خواهم ماند من را نگاه خواهند داشت درصورتیکه چند روز پیش خود او باعجز ولابه گفته بود که اگر مرا اذیت نکنند و بگذارند من از این شهر جان سالم بدربرم حاضرم استعفا بدهم.

باری تهدیدات قوام که واهی بودن آن برهیچکس پوشیده نبود اثر نکرده و آخرشب باردیگر لحن خودرا تغییر داده و با تلفن ازیکی یکی انها معذرت خواهی وطلب کمک ومساعدت نموده وعده وزارت بهمه داده و آخرین نظر اواین شد که تمام وزرای خودرا از نمایندگان مجلس انتخاب کندو دوساعت بعدازنیمه شب بازبا تلفن یکی از لیدرهای مجلس را ازخواب بلند کرده و یکساعت با او صحبت کرده و سحر مجددا فعالیت تلفنی وملاقات خودرا شروع کردولی بهرکس روآورد وتمنی کرد جواب مثبت نشنید.

تمام وکلائی که نامزد وزارت کرده بود سرباززدند وازخارج هم هیچکس حاضر نشد عضویت کابینه اورا قبول کند ساعت ۱۱ صبح روز شنبه ۲۴ بهمن بجای اینکه کابینه خودرا نزداعلیحضرت برای معرفی ببرد تنها وپریشان حال بکاخ سلطنتی رفته درانجا روی التماس و التجا از اعلیحضرت همایونی باردیگر تقاضای کمک وپاری نموده بود گویا اعلیحضرت هم که وضع پریشان کشور را ازیکطرف و تزلزل وتشنج دولت ومجلس را ازطرفی دیده بودند ودیگر التیام بین مجلس ودولت را محال میدانستند جواب داده بودند که شما خودتان با مجلس کنار بیائید من نمیتوانم دخالت نمایم قوام السلطنه ازنزد شاه مایوس برگشت وچون دید دیگر چاره‌ای ندارد استعفای خودرا تقدیم نمود.

عصر همان روز دراطلاعات خبر استعفا منتشر شد که قوام بواسطه ازدست دادن اکثریت مجلس وعدم موفقیت درتشکیل کابینه استعفا دادند.

آنشب قوام السلطنه با حسرت واندوه فراوان کاخ ابیض را ترک نمود و بکمک چند نفر ژاندارم که برای حفاظت اودرمنزلش گذاشته بودند چند روزی درتهران ماند و سپس به لاهیجان رفت که انجا اقامت نماید.

***

برای احتراز ازکشمکش واحترام بتعهد اخلاقی که نزد عده‌ای ازدوستان داشتم ازتعقیب قوام خودداری کردم نه چیزی درروزنامه نوشتم ونه عرضحالی به محکمه دادم ودربرابر اعتراضاتی که ازطرف برادران و کارمندان اداره ودوستان شده بود سکوت کردم.

چندماهی باین کیفیت گذشت روی قضایای هفده آذر که خودقوام سرپوشی گذاشته بود همچنان سرپوش ماند وپیرکهن سال که خوب این ملت فراموشکار را شناخته و دیده بود که چگونه این مردم فجایع خراسان واعمال سابق آقارا فراموش کرده بودند همینکه دید آبها از آسیا افتاد ناگهان باغ وپارک لاهیجان را ترک گفته وارد تهران شد.

عجب قرار بود آقا بقیه عمر را درهمانجا بماند و دست ازدسیسه وانتریک بردارد ودیگر سودای نخست وزیری درسرنپزد.

ولی طولی نکشید که متوجه شدیم باردیگر درخانه خود رابروی همه بازگذاشته وایادی مشغول رفت وآمد شده‌اند وپادوهای سیاسی روزوشب بکار مشغولند اگر نخست وزیر نشود وکالت. بله داوطلب وکالت تهران میباشد.

بسیار خوب اینهم مانعی ندارد هوس ریاست وزرائی ووکالت درهمه هست چرا درایشان نباشد باز سکوت کردم زیرا برایم روشن بود که مردم این کشور هرقدر فراموش کارباشندو هرقدر اغفال شوند معهذا قوام را دیگر همه شناخته‌اند و این اعمال جز رسوائی نتیجه دیگری برای او نخواهد داشت ولی درعین حال متاسف بودم که چرا این شخص دست از انتریک ودسیسه برنمیدارد و از جان این ملت ومملکت چه میخواهد ولی رفته رفته دیدم بدهکار طلبکار شد ـ واین مرد که بیهوده جمعی را بکشتن داد و گروهی بیگناه را برای پی کم کردن و آزاد گذاردن مقصرین حقیقی بزندان انداخت حالا شروع بالقاء شبهه برای این وان نموده است و مطلب را وارونه وبعکس جلوه میدهدوازتهمت وافترا نسبت بهیچکس خودداری ندارد و ظاهرا قیافه مظلومانه‌ای بخود گرفته و اینطور جلوه میدهد که من حرف نمیزنم.

آقا میل دارند باین وسیله حقایق را ازمیان ببرند وازراه مظلومیت وجاهتی کسب کنند که کرسی وکالت مجلس را بربایند ایکاش تاهمین جا کارخاتمه یافته بود.

کم‌کم دلال ها براه افتاده وچندروز است بدروغ انتشار میدهند آن ذخیره ملت آن یگانه رادمردبا خارجیها وضع خودرا روشن کرده ومیخش درانجا محکم شده و همین روز هااورا دوباره بروی کارخواهند آورد.

***

درخانه بازرفت و آمد زیاد وتبلیغ شروع شده است افکار روبه پرشانی میرود حرفهای عجیب وغریب هرروز ازین خانه بیرون میاید و درشهر شایع شده وموجب نگرانی عامه میگردد وخلاصه نظم فکری وارامش خیالی تهران براثر ورود ایشان برهم خورده است.

بنابراین اینجا دیگر مطلب ازمسائل شخصی و خصوصی گذشته وباسرنوشت کشور بستگی دارد.

از شهریور ۱۳۲۰ وازروزتغییر اوضاع ایران خانه قوام مرکز دسایس وانتریکهای سیاسی وهوو جنجال بود مقدمات سقوط کابینه فروغی را درهمان خانه فراهم کردند و بعد هم نتیجه دسایس آن خانه واقای قوام بود که سهیلی مجبور باستعفا شد وبالاخره همه رضایت دادند که اوهم بنوبه خود بیاید شاید کاری بکند بسیار خوب نتیجه کارایشان را دیدیم و خودش هم فهمید که با ان اصول پوسیده استبدادی وهوچیگری کارمملکت بسامان نمیرسد.

حالا آقا چه از جان مملکت میخواهند حالا غرضشان از اینهمه دسته بندیها و انتریک چیست چه قصدی ازاینهمه فساد واخلالی که درامور کشور مینماید دارند؟

بعقیده من یک چیز و آن یک چیز این امت که قضایای ۱۷ آذر مکتوم بماند بلی اوفهمیده است که داپرسی بزودی آغاز خواهد شد و ایشان مجبور خواهند شد دربرابر دادگاه حاضر شوند. بنابراین بابرپاکردن هوو جنجال با انتشار دادن یک سلسله شایعات دروغ والقاءشبهه وتردید میخواهند شاید افکار عمومی را از سرچشمه اصلی بسوی نقاط دیگر معطوف دارند.

آری ایشان ازتعقیب پرونده های ۱۷ آذربیم دارند

۵ مرداد ۱۳۲۲

بعضی از همکاران ما مینویسند واقعه ۱۷ آذر اسرارامیز شده چک هائی در آن تاریخ صادر گردیده که مستنطق و قاضی تحقیق دیگر جرئت رسیدگی بان را نکرده‌اند من حقیقتا ازدستگاه دادگستری تعجب میکنم همه این انتشارات و شایعات ناشی از این است که دستگاه دادگستری خوب کار نمیکند چراراست و دروغ این شایعات را معلوم نمیکنند تا افکار مردم این اندازه مشوش و پریشان نگردد قطعامطالبی که همکاران ما مینویسند از یک منبع رسمی کشف شده و یکمایه و اساسی دارد والا چطور ممکن است چند روزنامه باهم یک مطلبی را بدون مدرک و دلیل بنویسند و انتشار دهند.

بالاخره این اطلاعات را چه کسی داده آیا همانطور که میگویند آقای عظیما و رشاد این انتشارات راداده‌اند باآنکه آقای قوام سکوت وزارت دادگستری را مغتنم شمرده و این انتشارات را میدهد.

درهرصورت چرا وزارت دادگستری دست از مسامحه و مماطله برنمیدارد و چرا رسما حقیقت قضایا را باطلاع مردم نمیرساند.

اگروزارت دادگستری و دوماموران وزارتخانه این خبرها را منتشر کرده‌اند صحیح میباشد. این چه دستگاه قضائی است که یک موضوع باین مهمی را پرده پوشی میکند چرا بموضوع چکها رسیدگی نمیکنند برای چه مردم را در تاریکی و ظلمت و بیخبری نگاه میدارند و اضطراب و تشویش عمومی رادامن میزنند. ملت ایران باید بداند مسئول واقعه ۱۷ آذرکی است؟ قوام السلطنه است یا عوامل دیگر.

چرا مطلب را میپیچانند چرا صراحت لهجه از میان رفته است چرا بی پرده حرف نمیزنند.

چرا وزارت دادگستری موضوع باین مهمی را که اکنون چند روز است در جراید مطرح و مورد بحث قرار گرفته و افکار را مشوش ونگران ساخته بانظر بی اعتنائی و لاقیدی نگاه میکند؟

مدیران جراید حق دارند موضوع را تعقیب کنند وقتی یک مامور رسمی دولت چیزی بگوید البته برای مدیران جراید حجت است سندیت دارد و باید در پیرامون آن بنویسند و مردم را آگاه سازند.

آقای کفیل وزارت دادگستری دربرابر این سئوالات چه میفرمائید؟ شما هم میخواهید پرده پوشی کنید؟ خیرمانخواهیم گذاشت قضیه باید کشف و روشن شود آقای رشاد و آقای عظیما باید اطلاعات خودرادر کمترین فرصت باستحضار ملت ایران برسانند و قضیه چک ها را بگویند از کجا صادرشده و کی استفاده کرده و بالاخره مقصر کیست؟ معرفی کنند.

ماحدا ازوزارت دادگستری میخواهیم که اطلاعات رسمی آقای رشاد و آقای عظیما را بروزنامه ماهم بدهند این خاصه خرجی برای چیست؟

چرا این اخبارا بدیگران میدهید و مارا بی خبر میگذارید بعلاوه بازتکرار میکنیم اگر صحیح است چرا دنبال نمیکنید ولی اگر انطور است که ما فکر میکنیم وحدس میزنیم که حضرت اشرف به آقای عظیما و آقای رشاد این دستور راداده‌اند چرا سکوت کرده‌اید و جواب روزنامه هارا نمیدهید؟

***

فعلا ازین موضوع میگذریم تا وقتی جواب وزارت دادگستری برسد و برمیگردیم بدنبال مطالب خود. دوهفته است چند نفر از بستگان ونزدیکان آقای قوام مراتعقیب میکنند که بیائید بااین مرد کنار بیائید اجازه بدهید آنچه را که بیکی از ان ها اظهار داشتم بعرض شما خوانندگان محترم نیز برسانم.

باوگفتم این موضوع دوجنبه دارد یکی جنبه عمومی قضیه و روشن شدن حقیقت واقعه ۱۷ آذر است که من حق ندارم از آن صرف نظر کنم و صرف نظر کردن من تاثیری نخواهد داشت و قوه قضاییه کشور ناگزیر است آنرا دنبال نموده و حقیقت را روشن نماید و محرکین غارت و چپاول و قتل نفوس را بکیفر برساند و اگر درروزنامه هم ملاحظه نمودید که این قضیه را ماموربحث قرارداده و دنبال کردیم برای روشن شدن حقیقت مخصوصا آشکار شدن حقیقت شایعاتی است که این روزها در پیرامون این واقعه داده میشود و مردم عموما علاقمندند بدانند.

اما از نظر شخصی راست است که من قول داده‌ام که شخصا از دست قوام بمحاکمه صالحه شکایت نکنم و جبران خسارات خودرا از او نخواهم تاکنون هم این کاررا نکرده‌ام اما هرگز قول نداده بودم که اگر آقای قوام مجددا دست باقداماتی زد سکوت اختیار کنم و اگر اعمالی مخالف مصالح مملکت از او دیدم چشم پوشی نمایم مصلحت آقای قوام این بود که همان کنج عزلت راازدست نداده و بیهوده باز خودراداخل معرکه نکند ولی ایشان بازپاسوداو هوسهای تازه‌ای به تهران آمدند

گفت حالا چه میگوئید گفتم گذشته از جنبه عمومی قضیه تعقیب ۱۷ آذر برای شخص من و برادران و کسان من که همه صدمه کشیده‌اند موضوع حیاتی و شرافتی است ایشان نباید چنین توقعی را از من داشته باشند که ازتعقیب قضیه دست بردارم آقای قوام کاسه و کوزه ۱۷ آذر رابرسر من و کسانم شکسته البته باقدرو قوتی که از ۱۷ آذر پیداکردند میخواستند مرا تاپای دارهم ببرند ولی موفق نشدند مجلس بازشد افکار کم کم روشن گردید و سلاح ایشان که کینه و دشمنی نسبت بمن و خانواده‌ام بود کند شد تابالاخره مجلس متوجه گردید که ایشان علنا بامن دشمنی میکند این بود که خود مجلس طرح قانونی برای انتشار روزنامه تنظیم و پیشنهاد کرد و باتفاق آراء تصویب گردید دوروز بعد روزنامه اطلاعات منتشر شد و این پیش آمد بزرگترین ضربه بود که از مجلس خورد و فهمید که مجلس هم فهمیده است اما رفیق عزیز یک موضوع از بین نرفته و آن اتهامی است که این شخص برمن وارد آورد شما روزهای ۱۸ و ۱۹و ۲۰ آذر در تهران بودید یانه؟ بله بودم.

چه فکر میکردید؟ بعداز توقیف روزنامه و زندانی شدن برادران و کسان من و در پی آن بیانیه های شدید اللحنی که قوام السلطنه در شهر بامضای خود منتشر میکرد و میگفت محرکین و مسببین را گرفته‌ام و همین روزها مجازات خواهم کرد و ریختن خون آنها صواب و بصلاح کشور است شما چه فکرمیکردید؟ آیا غیر ازاین بود که میگفتید محرک و مسبب واقعه ۱۷ آذر من و کسانم هستیم و باید من و خانواده‌ام را ریشه کن کرد که دیگر این افکار پست و بی شرمانه در کشور پیدانشود آیا صحبت از سلب مصونیت من نبود؟

آیابیانیه حزب توده را در آن روزهائی که از مطابع التزام گرفته شده بود یک سطر مطلب منتشر نکنند نخواندید که نوشته بود آقای قوام باید محرکین را هرکس هست روزنامه نویس یا وکیل یادیگران بجوبه دار بیاویزد و آیا مقالات روزنامه دولتی اخبارروز را که منشیان قوام مینوشتند مطالعه نمیکردید تمام احساسات برعلیه من و برای معدوم کردن من که تنها تقصیرم مخالفت با قوام السلطنه و طرفداری و حمایت از مجلس شورای ملی بود برانگیخته میشد.

خوب بازهم میفرمائید تعقیب نکنم و بگذارم اوویارانش مجال یابند که هرچه میخواهند بگویند و بازهم افکار مردم را مشوب سازند؟

بازباو گفتم بقوام السلطنه در اواخر کابینه‌اش پیغام داده بودم که شما باید بیائید پشت تریبون مجلس همانجائی که خطابه تهدید آمیز خودرا برای قتل ماخواندید و افکار ملت را متوجه ما محرکین و مسببین واقعه ۱۷ آذر نمودید بگوئید من اشتباه کردم تاسف دارم و معذرت میخواهم این کاررا تاروز آخری که زمام امور رادردست داشتید نخواستید یا نکردید.

بوسیله چند نفر پیغام دادم که الان هم شاهد هستند از جمله یکی آقای دکتر سیاسی یکی آقای اعتبار یکی آقای دکتر امینی بود بوسیله آنها پیغام دادم که این اتهام را باید از ما بشوئید و رسما عملیات خودرا تکذیب کنید.

مگر نه این بود که در تمام ابلاغیه ها و بیانیه های خود قوام وعده میداد که بزودی محاکمه مسببین شورش ۱۷ آذر خاتمه میابد و جریان را باطلاع عامه میرساند مگرنه این بود که بغارت شدگان وعده میداد عنقریب اموال غارتی را به آنها پس میدهد مگر نه این بود که در تمام ابلاغیه ها اسایش و رفاهیت مردم و بهبودی وضع زندگی وخوبی و فراوانی نان را تضمین مینمود چرا در مدت دوماه و چندی خود مختاری ودیکتاتوری منحوس که روزنامه ها تعطیل ونمایندگان مجلس مرعوب و افکار مشوش و قدرت و اختیارات از هرجهت دردست اوبود باین وعده ها عمل نکرد چرا مسببین و محرکین را معرفی ننمود چرا در ان دوره قدرت خود که همه چیز دردست او بود نامی از چک ها برده نشد پس وقتی نقش اصلی اونگرفت این رسوائی برای او باقیماند و عاجز و زبون گردید و برای او پیغام فرستادم بیائید رسما درپشت تریبون اتهامی را که بخانواده و کسان من نسبت داده اید بردارید و معذرت بخواهید چرا نکردید؟ حالا من چه تقصیردارم که میخواهم رفع این اتهامات راازخود وکسانم بنمایم این اتهامات موقعی از بین میرود که قضیه ۱۷ آذر تعقیب شود و دولت رسما جریان را باطلاع عامه برساند والا شما از کجا میدانید که من راست میگویم وواقعا بی تقصیر بوده‌ام؟ تصدیق بفرمائید که من نمیتوانم از تعقیب موضوع ۱۷ آذر دست بکشم مادام که محرکین و مسببین اصلی پیدا نشوند بخصوص که این قضیه موضوعی است که تمام ملت علاقمند بان میباشد و من از نظر مسئولیت و از لحاظ وظیفه نمایندگی وروزنامه نویسی که دارم مجبورم بی ملاحظه و بی پروا مطالب را بنویسم تا حقیقت قضیه کشف و پرده از روی این معمای تاریخی برداشته شود.

دوست ماقانع شد مرا تحسین کرد و دست محبت آمیزی بمن داد و خداحافظی نمود.

۱۵ مرداد ۱۳۲۲

همانطور که در مقالات سابق خود پیش بینی کرده بودیم بر اثر تحریکات قوام و اقدامات دستیاران مزدور او در چند روزه حملاتی بر ضد من شده که پیش بینی مرا بار دیگر اثبات و تائید می نماید.

در اینجا برای من دو راه بود یکی اینکه اخلاق خود را تا پایه اخلاقی ایشان تنزل داده، عنان اختیار قلم را در کف احساسات بهم و بیک یک فحشها و دشنامهای آنان پاسخ دهم و اگر آنان بدروغ و بدون دلیل نسبتهائی بمن دادند من بیکباره پرده ازروی کار برداشته با ذکر دلیل و بیاناتی منطقی جاسوسان و طراران و کلاهبردارها را رسوای خاص و عام نمایم و همه آنان را که مجری نیات آن مرد سیاهکارند معرفی کنم و خلاصه بحث و مجادله را که متاسفانه جنبه شخصی و خصوصی بخود گرفته ادامه دهم یا اینکه بکلی خاموشی پیشه سازم قضاوت در باره سخنان این اشخاص فرو مایه را بخود مردم واگذارم.

در این باره فکر ها کردم و بالاخره مصمم شدم همانطور که قبلا نیز نوشته بودم راه دوم را اختیار کنم زیرا اولا رویه من همانطور که همه مردم ایران گواهی میدهند فحش و هتاکی نبوده و نیست و من نمیتوانم هرگز رضایت دهم که قلم و زبان را به فحش و دشنام حتی در باره کسانی که مستحق انند بیالایم.

گذشته از این روزنامه اطلاعات متعلق به مردم است و من بخود حق نمیدهم که صفحات محدود آنرا که باید بمسائل کشور اختصاص یابد صرف مجادلات شخصی نمایم. و از این ارزش و اهمیت که این نامه که قسمت اعظم حسن شهرت خود را از نتیجه رویه متین خویش بدست اورده است بکاهم.

آری من روزنامه اطلاعات را که بتنهائی صدها برابر این جراید منفور نشر میشود وخواننده و خریدار را مهمتر از آن میدانم که صرف این مجادلات شخصی شود.

البته اگر این جیره خواران و مزدوران روی اصول و منطق باما وارد بحث میشدند حتی انقدر شهامت داشتند که با دلیل و منطق و با صراحت از آقای خود دفاع کنند من هم با کمال اشتیاق این بحث منطقی را استقبال میکردم.

و با دلیل و منطق و روی قاعده اساسی که در دنیا معمول است یا انها وارد بحث میشدم و بالاخره یا انها ما را قانع میکردند و یا ما انها را و مردم نیز قضاوت مینمودند.

اما افسوس کسی با ما روی منطق و روی اصول بحثی ندارد.

راجع بیکی از مسائل اساسی کشور ایراد و انتقادی بنظریات ما ندارند فقط انچه میگویند و مینویسند فحش و دشنام و تهمت و بهتان است.

فحش و دشنام هم اگر قابل جواب باشد قابل جواب در روزنامه اطلاعات نیست، چه سودی دارد در این موقع کشوری که در منتهای بدبختی و بیچارگی هست و مملکتی که تشنه اقدامات و اصلاحات اساسی میباشد و جهانی نگرانی اینده و نگران صلح گیتی است من هم بردارم و طوماری فحش و دشنام بهم بیافم.

اینکار البته خیلی اسان است و ممکن است خاطر افسرده مرا هم تسلیت بخشد اما چه نفعی برای مردم و کشور دارد.

روح مردم ازخواندن و شنیدن این فحشنامه ها که متاسفانه مولود دموکراسی عجیب ماست بیزار میباشد من چرا این خستگی را زیادتر کنم بنا بر این خونسردی و متانت را پیشه ساخته و مصمم شدم که به این فحشها پاسخ ندهم.

اما برای اینکه حقیقت روشن شود برای اینکه خائن و تبهکار رسوا شود برای اینکه مچ انهائی که حربه تهمت و ناسزا را که حربه ضعیفان و ناتوانان و اشخاص فرو مایه است حربه خود قرار داده‌اند باز شود همین امروز شکایت های خود را بمحاکم صالحه تقدیم داشتم و قضاوت و جواب دادن به فحش و دشنام را به عهده محاکمه و قانون که در همه حال وظیفه ان حفظ حیثیت مردم است واگذاشتم.

اگر ان ناتوانان مسکین هم فرصتشان بر پا کردن هوو جنجال نبود و اقعا حرف حسابی داشتند بدادگاه شکایت میکردند واطلاعات خود را در دسترس قاضی تحقیق قرار میدادند من امروز بدادگاه مراجعه میکنم اگر یکی از اتهاماتی که بمن نسبت داده‌اند راست بود من از همین اکنون بطور صریح اعلام میکنم که همه حرفها و ایراد ها و اتهامات آقایان صحیح است و اگر دروغ بود شما هم از روی کمال انصاف اقرار کنید که مردم فرومایه و دروغ گو و مغرضی بیش نیستند که برای دو کیلو برنج و چهار شاهی پول قوام اعتبار و حیثیت قلم و مطبوعات را بر باد میدهند. انوقت شما هم اقرار کنید که بنام دوستی و هوا خواهی از ازادی به ازادی خیانت میکنند و ازادی را لکه دار مینمایند و در حقیقت بزرگترین دشمن ازادی میباشند.

اما ما انچه گفتیم و نوشتیم اکنون باز میگوئیم و اگر محکمه‌ای هم صالح برای رسیدگی باشد حاضریم همان سخنان خود را در هر محکمه‌ای باشد ثابت نمائیم و اکنون در مقام اثبات ان در محضر افکار عمومی و وجدان اجتماعی مردان پاکدل و بی غرض میباشیم.

ما گفتیم قوام السلطنه در دوران حکومت خود جز ننگ و فساد و بدبختی چیزی از خود بیادگار نگذاشت. ما نوشتیم سران حزب توده غمخوار و هواخواه توده نیستند مقاصد و هدف انها غیر از ان است که میگویند انها در صدد ایجاد اخلال و بی نظمی و بر پا کردن جنگ طبقاتی در کشورند و تیشه به ریشه بنیاد وحدت ملی ایران میزنند و این قولی است که امروز جملگی بر انند.

و از هر کسی که کوچکترین اشنائی به اوضاع احزاب و اجتماعات هم دارد بپرسید همین را بشماخواهد گفت ما این ها را گفتیم و نوشتیم ولی نه از لحاظ حب و بغض شخصی.

بنابر این من اگر این حقایق را نوشته‌ام برای حفظ منافع کشورو انتباه و اگاهی مردم بود و بس که خوشبختانه هوو جنجال در انها اثری ندارد.

البته من میدانستم که مخالفت با قوام و مبارزه با جمعی منفعت پرست حزب ساز، مبارزه با ریاکاران خیلی اسان نمیباشد و هر کس که وارد این مبارزه شود باید پی فحش و اتهام و حتی بالاتر از ان را بتن خود بمالد من هم خود را اماده کرده‌ام و وارد مبارزه شدم و این مبارزه را ادامه خواهم داد و تا ممکن است با عوامل نفاق و دوگانگی و کسانی که میخواهند در این موقع که صلح عمومی جهان نزدیک میشود بتحریک دستهای غیبی کشور را به هیچ و پوچ سوق دهند و حقوق ایران را پامال نمایند. و روی این اصل از شاه و گدا هر روز به عنوانی متهم و همه را به جان یکدیگر بیاندازند مبارزه خواهم کرد.

پروردگارا تو آگاه وشاهدی که من جز نجات ایران و رهائی ایرانیان ارزوئی در سر ندارم و بنابر این از تو در اینکار پیروزی میخواهم و بس.

پاسخ وزارت دادگستری در باره وقایع ۱۷ آذر
۲۹ شهریور ۱۳۲۲
آقای وزیر دادگستری ـ

راجع به قسمتی که نماینده محترم بیانی فرمودند در موضوع اصلاح آئین نامه مربوط بمحاکم نظامی چون از مدتی باین طرف ملاحظه شد که گاهی اختلافی در این محاکم بین مأمورین دادگستری و افسران نظامی موجود میشود و این محاکم ان نتیجهٔ مطلوبه را نداده است (حالا جهاتش را لازم نیست بنده عرض کنم) و انطوریکه باید پیشرفتهای خوب بکند نکرده است و گاهی هم روی یک اختلاف نظرهائی کارها معوق مانده است فی‌الجمله در هیئت دولت مذاکره شد و مصلحت در این دیده شد که مطابق قانون ۳۲۹ که محاکم نظامی را تمام نظامی قرار داده است همانطور عمل کنیم البته این ترتیب مسئولیت را بهتر روشن میکند این بود که لازم گردید آئین نامه آنهم اصلاح شود و آن آئین نامه هم متکی است به قانون و اختیاری که مجلس داده که آئین نامه در کمیسیون دادگستری طرح و تصویب شود چنانکه آئین نامه دولتی هم در کمیسیون دادگستری تصویب شده حالا هم که در عمل دیده این ترتیب نتیجه را نداده است اصلاح ان پیشنهاد بمجلس تقدیم شد که مرجوع بکمیسیون دادگستری و در انجا باینصورت تصویب شد ضمنا در انجا مذاکره شد که یک پرونده هائی است که فعلا در جریان است و یک قسمتی در جریان محاکمه است و تحقیقات ان تمام شده و یکقسمت دیگر را مشغول تحقیقات هستند انها را اگر بخواهیم بهم بزنیم یکقدری مشکل میشود مثل اینکه از سربخواهند بگیرند و از سرگرفتن امور جزائی مستلزم یک محظوراتی است از این جهت در کمیسیون در نظر گرفتند ان پرونده هائی که در جریان تحقیق است یا تحت محاکمه است انها استثنا شود و در حقیقت این آئین نامه اینطور میرساند که از امروز ببعد اموری که پرونده‌اش تشکیل میشود اعم از اینکه حالا واقع شده یا قبلا واقع شده باشد ان پرونده منحصرا در دادگاههای نظامی به ترتیب آئین نامه اصلاح شده رسیدگی میشود.

قسمت دیگر که آقای نماینده محترم تذکر دادند موضوع پرونده ۱۷ آذر بود متاسفانه در این پرونده ان اقداماتی که شایسته بوده است از روز اول نشده است یک پرونده های زیاد ولی خیلی کم اثر تشکیل شده است همین طور هم معوق مانده است حالا جهت تعویقش چه بوده است بنده نمیدانم و بعد هم مدتی بحال رکودمانده و اقدامی روی انها نشده است بنده بر حسب دستور و تکلیف کلی که باید همه امور تحت رسیدگی و تحقیق بیاید دستور دادم که ان پرونده ها را تعقیب کنند و تعقیب کردند و حالا هم مشغول هستند البته در هر واقعه‌ای در نزدیکی ان واقعه و در موقع خودش دلائل جرم و دلائل کشف مرتکبین و شرکائی که اطراف جرم هستند و مجرم هستند خیلی زود معلوم میشود برای اینکه قرائن موجود است لکن چون مدتی این موضوع طول کشیده است حالا خالی از اشکال نیست برای اینکه ان قرائنی که انروز بسهولت ممکن بوده است بدست بیاید حالا باید با خیلی زحمت بدست اورد (البته اشخاصیکه وارد دستگاه تحقیقات بوده‌اند مطلعند) اینجا اشاره بموضوع چکهائی شد اینهم در بسیاری از افواه هست و در بعضی از مطبوعات هم گاهی اشارهٔ بان شده است و اینهم یک مسئله بغرنج و مهمی بود و حقیقا یکقدری افکار را مشوب کرده است و چون یک نکته حساسی بود بازپرس قضیه باینموضوع توجه کرد و این را سابقا هم یکی از طرق کشف دانسته‌اند یعنی بازپرس هائی که سابقا در این قضیه بوده‌اند و بعدا تغییر داده شده بودند مورد توجه قرار داده یادداشت های مختصری از انها باقی مانده بود بطور مبهم که تکلیف میکرد مستنطق تعقیب کند البته لازم هم بوده است ولی طرز تعقیب او بایستی طوری باشد که حقیقتا موضوع کشف شود در این جا مستنطق از من دستور خواست من مصلحت دانستم که یک مجلس (البته محرمانه) تشکیل شود که رئیس بانک باشد و دادستان کل یعنی مدعی العموم دیوان کشور هم حضور داشته باشند و بازپرس هم که مکلف باین تحقیق است حاضر باشد و بازپرسهای سابق هم حضور داشته باشند که اگر چیزی شنیده‌اند بگویند هیئت در تحت ریاست مدعی العموم کل تشکیل شد و بانک هم بدوا دستور از وزارت دادگستری خواست چون می گفتند که ما نمی توانیم برای هر موضوع اسرار حساب مردم و دفاتر بانک را باز کنیم این بود که از طرف وزارت دادگستری جواب داده شد این عمل مطابق قانون است و باید قبول کنند انها هم حساب و دفاتر را باز کردند و حسابهای زیادی را در یکی دو جلسه کاملا رسیدگی کرده‌اند و از گزارشی که دادند معلوم شد که چیزی نبوده و بینی و بین‌الله اصلا چیزی نبوده که راه کشفی را باز کند و تقریبا مستنطق به بنده اظهار کرد که هیچگونه استدلالی نمی تواند بان بکند و انصورت مجلس هم حاضر است و هر کس می تواند ان را که بامضای ان اشخاص رسیده به بیند راجع باصل قضیه هم همانطور که عرض کردم در جریان خودش هست و مشغول تحقیقات هستند.

اطلاعات هفتگی

گزارش چرچیل در مجلس عوام

مانباید تصور کنیم جنگ رو بپایان است بلکه باید باهمه نیرو ، علیه دشمن موحش بجنگیم .

دشمن در زمین، هوا و دریا عقب نشینی میکند

چرچیل

۳۱ شهریور ۱۳۲۲

لندن ـ هنگامی که چرچیل نخست وزیر انگلستان وارد تالار مجلس شورای ملی گردید عموم حضار دست زده اظهار شعف و مسرت کردند.

چرچیل در آغاز نطق خود از مراتب تاثرات عمومی از مرگ(سرکینگسلی وود) وزیر دارائی صحبت کرد سپس بشرح اوضاع عمومی پرداخت و ابتداء تصمیمی را که در ماه ژوئن ۱۹۴۲ با روزولت رئیس جمهوری آمریکا گرفته بود که نیروهای آمریکائی و انگلیسی برای شمال باختری افریقا اعزام شود تذکر داد و پس از آن چنین گفت:

من هرگز عملیاتی را که در افریقا درگرفت مقدمه حمله مستقیم از دریای مانش بر آلمانیهای ساکن فرانسه و یا هلاند ندانستم بلکه منظور ما از ایجاد این جبهه نوین در دریای مدیترانه همواره آن بود که مقدمات عملیات اساسی حمله بر آلمان و دولتهای دست نشانده وی فراهم گردد. در آن هنگام جز برای اشغال نقاط شمالی افریقا هیچ تصمیمی گرفته نشد ـ در اینجا نخست‌وزیر بعدم موفقیت نیروی انگلیسی در طبرق و عقب‌نشینی ارتش هشتم اشاره کرد و گفت این قضیه عواقب وخیمی داشت بویژه آنکه در آن هنگام آلمان مشغول ادامه و توسعه دامنه حملات خود در قفقاز بود بطوریکه نزدیک بود حوزه دریای خزر و مراکز مهم نفت بادکوبه و عراق و ایران مورد تهدید قرار گیرد. پس از آن چرچیل از ملاقاتها و مذاکراتی که با روزولت رئیس جمهور آمریکا نموده و گفتگوهائی که با استالین رئیس شورای کمیسرهای مالی شوروی کرده بود شرحی داد و اظهار داشت که چگونه استالین بوی گفته بود که قصد دارد استالین گراد را نجات دهد.

بنا براین برای مقاومت در مقابل حمله قریب‌الوقوع رمل و تحصیل ابتکار عملیات بوسیله یک جنگ فوق‌العاده نقشه هائی ریخته شد. این نقشه ها نتیجه درست و صحیحی بعمل آورد.

بیست و سوم سپتامبر تقریبا درست یکسال میشود پیکار های شدیدی که بعقب نشینی قطعی رمل منتهی گردید آغاز گردیده است و یک ماه بعد از آن ارتش صحرا در جنگ طولانی و دشوارالعلمین موفقیت حاصل کرد.

آنگاه این ارتش شروع به پیشرفت طولانی نمود که هنوز بپایان نرسیده است وهله اخیر یعنی در ماه ژانویه امسال که من با روزولت رئیس جمهور آمریکا ملاقات کردم و باتفاق ستاد های مختلط در کازابلانکا انجمن مفصلی تشکیل دادیم و اوضاع لشگری بکلی تغییر کرده بود تا آن تاریخ ما هنوز غیر از عملیات افریقای شمالی تصمیم دیگری نگرفته بودیم ولی در همان اوقات ارتش صحرا تقریبا به دروازه های ترابلس رسیده بود. ما تصمیم گرفتیم فتح تونس را تکمیل نمائیم و در ضمن برای حمله بر جزیره سیسیل تدارکات خود را بپایان برسانیم.

پس از آنکه مجددا در ماه مه ۱۹۴۳ من در واشنگتن رئیس جمهور آمریکا را ملاقات کردم ارتش های مختلط انگلیسی و آمریکائی چه در اثنای جنگ تونس و چه بعد از ختم آن نتایج بسیار مهمی از عملیات خود بدست آورده بودند و بنابراین ما تصمیم گرفتیم اقداماتی بنمائیم که ایتالیا امسال یکسره از جنگ دست بکشد اگر کسی میخواست برای اجرای این جنگ ساعتی معین نماید هرگز امیدوار نبود باین سرعت انجام پذیرد در این سال در پرو برتری روز افزون انگلیس و آمریکا و روسیه در عملیات هوائی بود که فتوحات زمینی خود را پیش برده و در اروپا بردشمن توفق حاصل کردیم.

هرگاه بخواهیم از میزان بمبهایی که طی دوازده ماه اخیر بوسیله بمب افکنهای خودمان بکشور المان افکنده است اطلاع حاصل کنیم میتوانیم بخوبی دریابیم که میزان این بمبها که بر آن کشور طی یکسال افکنده شده سه برابر مقدار بمبی است که طی دوازده ماه پیش در آلمان انداخته شده است و میزان بمبهائی که طی سه ماه پیش بر آن کشور افکنده شده مطابق یک برابر و نیم بمبهائی است که طی سه ماه پیشتر آن انداخته شده است.

اکنون خرابیهائی که در بسیاری از مراکز مخصوص پیشرفت دادن مقاصد جنگی آلمان وارد آمده جدی تر و سریع تر انجام میباید و این خرابی ها همواره روبافزایش میرود نتیجه این اقدامات آن شد که از قوای جنگی جبهه های آلمان کاسته شده زیرا آلمانی ها ناگزیر شده‌اند از جبهه ها مقدار زیادی هواپیما برای دفاع داخله کشور خویش در برابر حملات هوائی بفرستند از این رو این عملیات تاثیر شدیدی در عملیات تعرضی آن نمود دشمن ناگزیر شد برای تهیه هواپیما های شکاری جدید بیشتری کند و برای دفاع داخلی کشور خویش هواپیماهای شکاری شب گرد بسازد و نیز مجبور گشت هر قدر ممکن شود هواپیماهای خویش را در تمام جبهه ها صرفه جوئی کند و بنابراین فعالیت وی چنان تقلیل یافت که از میزان فعالیت ما و متفقین ما بسیار پست تر گردید از این رو وی ناگزیر شد بر بار زحمات نیروهای زمینی خویش بیفزاید و حال آنکه زحمات این نیروها از پیش نیز فوق‌العاده زیاد بود.

اکنون انگلیس در تمام میدانهای جنگ تقریبا صدی ۵۰ بیشتر از آلمانیها هواپیما در میدان جنگ دارد که همه مشغول عملیات هستند. تفوقی که انگلیسها و آمریکائیان بر آلمانیها پیدا کردند سبب شد که آلمانیها هم در زمین و هم در هوا وظایفی را که بعهده نیروهای دفاعی آنها است سنگین تر کنند متفقین بمنتهی آمال خود نخواهند رسید مگر آنکه با دشمنی که بیش از پیش لجوج و سرکش میشود همواره مبارزه کنند بنابراین ما بر علیه وسائل ضد هوائی دشمن رزمهای خونینی در پیش داریم که باید با نهایت جدیت بانجام آن بپردازیم حقیقت قضیه این است که باید وسائلی بدست آوریم تا با تلفات مختصری ادامه خرابیهای فوق‌العاده ایکه روز و شب در تمام هدفهای دشمن وارد می آوریم امکان پذیر گردد.

در سال ۱۹۴۴ خرابیهایی که نیروهای انگلیس و امریکا وارد خواهند آورد قطعا تاثیرات شدید خواهد داشت. با اینهمه وسائل مساعدی که در دست داریم شایسته نیست که در مجاهدات و مساعی خویش کوچکترین مسامحه‌ای بخرج دهیم و یا آنکه خطری را که مواجه میشود حقیر شماریم و نیز روا نیست که ما تصور کنیم که دوره جنگ نزدیک باتمام است بالعکس ما باید انتظار داشته باشیم که دشمن موحش ما در پاسخ بعملیات ما مساعی تازه‌ئی مبذول دارد در دریا هم وضعیت کار متفقین تغییر کرده است.

چنانکه در ظرف چهار ماه اخیر در شمال اقیانوس اطلس بهیچوجه یک کشتی بازرگانی ما غرق نشده است. در نیمه اول ماه سپتامبر حتی یک کشتی متفقین بدست زیر دریائیهای دشمن غرق نگردیده است.

چرچیل ضمنا اظهار داشت عجالتا نباید تصور کرد که این ترتیب پیوسته ادامه خواهد یافت بلکه بالعکس با وجود تقلیل شماره زیر دریائی های دشمن که از زمان عملیات ماه مه آغاز گردیده است باز باید همواره مترقب عملیات جدید دشمن بود چرچیل راجع به نسبت موجود بین غرق کشتیها و ساختمانهای جدید اظهار داشت متفقین بزودی جای تلفاتی که از آغاز جنگ تا کنون متحمل شده‌اند پر خواهند کرد.

نخست وزیر با تذکر اینکه نباید به ادامه این اوضاع مساعد کاملا اطمینان کرد اظهار داشت اکنون من می‌توانم قدری جلوتر رفته و بشما بگویم که ما بوسیله زیردریائی های دشمن مغلوب نخواهیم شد مگر این که در عمل ساختمان کشتی های خودمان غفلت نمائیم یا در دریا از لحاظ نکات علمی یا نکات فنی خواه در آمریکا یا در انگلستان مرتکب خبطهای غیر قابل عفو گردیم ولی خوشبختانه تاکنون کار ساختمان کشتی در هر دو کشور بطرز رضایت بخشی انجام گرفته است.

آنگاه چرچیل بموضوع جنگ ژاپن پرداخته اظهار داشت حمله برعلیه ژاپن در مناطق مختلفه اقیانوس ارام مدتی است که با طرز وسیعی جریان دارد.

در جنگ با ژاپن عامل اصلی کار این است که بیوسته از ظرفیت و تعداد کشتیهای ژاپن کاسته شود.

این مسئله فوق‌العاده قابل توجه است که بیوسته از ظرفیت وسیعی که اشغال کرده‌اند نمیتوانند استقامت نمایند مگر اینکه باندازه لزوم کشتی داشته باشند مسلما تلفات ژاپنیها از مقدار کشتیهای موجوده یا کشتیهایی که میسازند تجاوز می نماید.

وضعیت نیروی هوائی آنها نیز بر همین منوال میباشد.

چرچیل راجع بفرماندهی جدیدی که برای ناحیه جنوب خاوری آسیا تعیین شده و بتازگی در هندوستان برقرار گردیده اظهار داشت که بهمین زودی کنت(مئت باتن) بهمراهی ستاد خود که ستاد مختلط متفقین خواهد بود و نظیر همان ستادی هست که در خارج بوجود آمده است رهسپار محل ماموریت خویش خواهد گشت

در اینجا چرچیل اشاره بشکست اصول فاشیستی ایتالیا کرد و مذاکراتی را یادآوری نمود که در کمال جدیت جریان یافت و منجر بتسلیم بلا شرط ایتالیا گردید و سپس گفت نماینده‌ای از جانب ایتالیا با سرساموئل هوار وزیر مختار انگلستان در مادرید گفتگو کرد و بوی گفت هنگامیکه متفقین وارد ایتالیا شوند ایتالیائیها دوش بدوش آنان و بر علیه آلمان خواهند جنگید.

سپس چرچیل از اشکالات دیگری که در راه جریان مذاکره با ایتالیا پیش آمده شرحی داد و گفت ما برای هجوم به جزائر کرس و ساردنی نقشه های مفصل و مهمی طرح کردیم ماده‌ای نیز در قرارداد برای تسلیم موسیلنی قید شده بود و لازم بود این ماده بموقع اجرا درآید ولی بنا بمیل خودمان آن ماده را اجرا ننمودیم حکومت بادولیو تصمیمهای خویش را با نهایت دقت اتخاذ کرد و طبق این تصمیمات لازم بود از فرار موسیلینی جلوگیری کند ولی این تصمیمات در برابر چتر بازان آلمانی که موسیلنی را رهائی دادند موثر واقع نشد.

حملات هوایی به آلمان

یک اسکادران هواپیمای انگلیسی برفراز آلمان

خط دفاعی آلمان‌ها شکسته شد

۱۷ مهر ۱۳۲۲

آلمانی ها یک روش جنگی خاصی دارند که همیشه سعی می کنند میدانهای نبرددوراز کشورشان باشد و بدین ترتیب آلمان از آسیب و خرابی های جنگ محفوظ بماند، درجنگ بین‌المللی میدانهای جنگ باستثنای بعضی از قسمت های پروس خاوری اصلا بخاک آلمان کشیده نشد و بدین ترتیب کشورمزبور آسیب و خرابی زیادی از جنگ ندید و خرابیهای جنگ درفرانسه بمراتب زیاد تر از آلمان بود. درجنگ کنونی نیز آلمانیها همان روش را اختیارکرده و اکنون مباهات می نمایند که میدانهای جنگ از مرزهایشان صدها فرسخ دور است ولی این یاردیگرکشورآلمان از خرابیها و آسیب جنگ محفظ نمانده و متفقین با حملات هوائی شدید خود مزه جنگ را بملت آلمان چشانیده‌اند.

حملات هوائی اخیری که درطی یک سال گذشته برآلمان شده و اکنون هم بشدت ادامه دارد بیشتر از شهرهای مهم و صنعتی آلمان از قبیل هامبورگ، کلنی، نورنبرگ، برلن، هانور، فرانکفورت، مونیخ، ویلهلمسافن ـ لودویگسهافن و غیره را ویران کرده و صنایع آلمان لطمه زیادی وارد آورده است.

نگارنده چگونگی این حملات هوائی و علل عدم مقاومت نیروی هوائی آلمان و نکردن معامله بمثل برعلیه انگلستان را که ضعف نیروی هوائی آلمان باشددرمقالات سابق خوددراطلاعات و مشعل کاملا تشریح کرده و دیگردراینجا دادن توضیحی را دراینخصوص زائد میدانم. فقط درقسمت فرودگاه های متفقین درانگلستان و فرودگاه های شمال افریقا و حوزه مدیترانه که اخیرا از آنجا هم حملاتی برعلیه آلمان بعمل می آید و بالاخره فرودگاههائی که درایتالیا تازگی بتصرف متفقین درآمده است برای روشن شدن ذهن خوانندگان توضیحاتی داده میشود.

تاکنون بیشتر حملات هوائی متفقین متوجه نقاط باختری شمالی و مرکزی آلمان که کارخانجات مهم، ایستگاههای زیردریائی ها و هدف های جنگی دیگر در آنجا واقعند بوده است و تنها و نزدیکترین فرودگاههائی که برای این منظورمتفقین دراختیارداشتند فرودگاههای انگلستان بود.

فاصله فرودگاههای انگلستان از منطقه روهردرحدود ۳۵۰ میل و از نقاط مرکزی وبرلن درحدود ۶۰۰ میل میشود.

هدف های جنوبی و خاوری آلمان از قبیل وین ـ مونیخ ـ شتیتن و برسلو بعلت فاصله زیاد تا فرودگاههای انگلستان کمتر مورد بمباران واقع می شدند.

(فاصله مونیخ از انگلستان درحدود ۶۵۰ میل است) و از همین جهت آلمانی ها درچند ماه پیش از بفکر انتقال کارخانجات مهم خود از نواحی روهرو نقاط شمالی آن بنقاط جنوبی و خاوری افتاده بودند.

ولی پس از پایان کارافریقای شمالی متفقین بفکر افتادند که از فرودگاههای تونس و لیبی نیز برای بمباران نواحی جنوبی آلمان استفاده نمایند. فواصل فرودگاه های اخیرتا نقاط جنوبی آلمان از فاصله فرودگاه های انگلستان زیادتر است ولی مزیتی که دارد این است که وسائل ضدهوائی آلمان درطول راه هواپیماهای مزبور بمراتب ضعیف تر از نقاط باختری و مرکزی آلمان است و بدین ترتیب هواپیماهای متفقین درطول راه کمتر بمقاومتی برخورد می کنند. این نقشه و فکر اخیرا عملی شده و دژهای پرنده آمریکائی که درتحت فرمان مارشال تدرقرار داشتند از شمال افریقا پرواز کرده و مونیخ و وین را با کمال موفقیت بمباران کرده و مراجعت نمودند بدین ترتیب نقاط جنوبی آلمان که سابقا مصون از خطرهوائی بنظرمی آمدند و دفاع ضد هوائی آنها نیز از همین جهت ضعیف تر از نقاط باختری آلمان بود اکنون از دوطرف، شمال و جنوب مورد تهدید و بمباران های متفقین قرارگرفته‌اند.

با پیشرفت های اخیرمتفقین درایتالیا و افتادن فرودگاههائی از قبیل فوجیا بدست آنها انتظارمیرود که بزودی قسمتی از هواپیماهای متفقین درشمال آفریقا که درتحت فرمان مارشال تدرقراردارند باین فرودگاهها آمده و بدین ترتیب از فاصله خیلی نزدیکتری بمباران نقاط جنوبی آلمان بپردازند و بدین ترتیب برخطرهوائی نقاط جنوبی آلمان افزوده شده است.

فرودگاههای ایتالیا علاوه براین بعلت نزدیک بکشورهای بالکان و هدفهای مهم آلمان دراین کشورها از قبیل نفت رومانی و غیره بربمباران کشورهای بالکان نیز فوق‌العاده مورد استفاده متفقین قرارخواهند گرفت. درحقیقت فاصله هوائی متفقین تا کشورهای بالکان با بدست آوردن فرودگاه های ایتالیا نصف شده است و درآینده باید انتظارحملات شدیدی را براین نقاط داشت.

نقاطی که اخیرا درآلمان مورد بمباران قرارگرفته‌اند عبارتند از شهرهای هانور، آمدن، لودویکسهافن واقع درشمال آلمان، شهرهای ماتهیم برونشویک و هاگن واقع درروهر و خاوران و شهرهای مونیخ ووین واقع درجنوب آلمان. نقاط مزبورتمام صنعتی بوده و کارخانجات مهمی دارند آمدن مهمترین و نزدیکترین ایستگاه زیردریائیهای آلمان از انگلستان است بمباران مونیخ و نقاط جنوبی آلمان بطوریکه قبلا اشاره شد از انگلستان و شمال افریقا هردوصورت گرفته است.

درپایان نباید تصور کرد که آلمانیها از این حملات غافل بوده و بانها اهمیتی نمی دهند. بلکه برعکس توجه فرماندهی آلمان اکنون بیش از هرجبهه‌ای بجبهه هوائی معطوف گشته است قریب یکسال است که آلمانیها مشغول اجرای نقشه هائی جهت توسعه و تقویت وسایل ضد هوائی خود هستند زیرا ضرباتی که از این راه بزپیکر آلمان وارد می آید بمراتب شدیدتر و خطرناکتر از ضرباتی استکه درجبهه های جنگ بانها وارد میشود حملات مزبورعلاوه برخرابی هائی که درشهرها و کارخانجات تولید می کند و یک قسمت از صنایع جنگی آلمان را فلج مینماید درروحیه ملت آلمان نیز کاملا موثر واقع میشود و آنها را بکلی نومید میکند.

خرابیها و اسیب های حملات هوائی متفقین نکته‌ایست که خودزمامداران آلمان هم بآن اعتراف دارند و درطی نطق های خود ملت را دعوت بارامش و مقاومت درمقابل حملات هوائی می نمایند و حتی پیش بینی میکنند که ممکن است درآینده حملات هوائی شدیدتری نیز برآلمان بشود.

تنها امیدواری آلمانیها این است که وسائل ضد هوائی و مخصوصا هواپیما های شکاری آنها وقتی کامل و زیادشود میتوانند جلوی حملات هوائی متفقین را بگیرند و باوارد آوردن تلفات زیاد از حیث هواپیما آنها را وادار بخودداری از این حملات مینمایند.

ولی حساب آنها گمان نمیرود. درست درآید زیرا محصول هواپیمای کارخانجات آمریکا و انگلستان بقدری زیادی شده که کاملا جبران این تلفات را می نماید.

درهرصورت اکنون سفارشات هواپیمای شکاری آلمان بکارخانجاتش فوق‌العاده زیاد شده است و از محصول هواپیمای بمب افکن کارخانجات مزبور بدین ترتیب کاسته گشته است. عدم فعالیت نیروی هوائی آلمان درجبهه ها و بمباران ها نیز درنتیجه همین کمی محصول می باشد.

جنگ جهانی در آستانه پنجمین سال

۴سال در اوج فضا و قعر دریا باران‌خون وآتش بارید

۹ شهریور ۱۳۲۲

چهار سال پیش در چنین روزی طوفان موحش جنگ شروع شد و در سپیده دم این روز غرش توپها و هواپیما های جنگی بگوش رسید.

اینک پس از چهار سال وقتی به گزارش روزهای این سالهای موحش نظر میکنیم غرق تاسف و اندوه می شویم چه روزهای شومی در این چهار سال برجهان بشریت گذشته، چه زخم های مهلکی به پیکر جامعه انسانی وارد آمده.

راستی جنگ آفت بزرگی است که از هر بلائی مخوف تر است چه بسیار جوانان سروقد و لاله رخساری که در این مدت در خاک و خون غلطیدند و چه بسیار مادرانی که در مرگ عزیزان خود نشستند و چه بسیار زنانی که شوهران خود را از دست دادند.

در این چهار ساله پیوسته در اوج فضا و قعر دریاها باران خون و آتش میبارید.

چقدر کارخانه و شهرها و یادگارها و آثارهای هنری بزرگی که در طول این مدت ویران گردید چقدر کشتیهای کوه پیکر که در دل دریاها جای گرفت و چه ثروتها و مکنت هائی که رایگان از دست رفت محرکین و مسببین این جنگ شوم بنده حرص و آزو شهوت و وهوس بودند قصد بلعیدن دنیا را داشتند ولی جز لعن و نفرین عائله های مصیبت زده بشری بهره‌ای نبردند و نسلهای آینده نیز بر آنها نفرین خواهند فرستاد.

بشر غافل و بشر نابینا و بشر حریص که داعیه اشرفیت بر مخلوقات را دارد این جنگ را برپا کرد و خود اکنون میوه و ثمره آنرا که بدبختی و تلخکامی است میچشد.

آنروزی که این جنگ شروع شد یعنی چهار سال پیش عالم انسانیت مضطرب و نگران گردید و اکنون پس از چهار سال آن نگرانی و اضطراب بنهایت رسیده بلکه تبدیل بوحشت و دهشت شده است این جنگ و آثار شوم آن باردیگر ثابت کرد که انسان هنوز چقدر در مدارج تمدن واقعی بلوغ و رشد کمی دارد و هنوز خوی توحش و بربریت از نهاد آدمی رخت برنبسته جنگ برای چی، خون ریزی برای چه کار.

این سرای سپنجی و این دو روز زندگی موقت و گذران آیا باین همه قتل و غارت ها و قحطیها و بدبختیها میارزد.

چشم بینا و دل بیدار نیست وگرنه همه با شاعر شیراز همصدا شده و میگفتند.

بمردی که ملک سراسر زمین.

نیرزد که خونی چکد بر زمین

خسارات و لطماتی که در این چهار سال جنگ بعالم بشریت وارد آمده از حد و حساب افزون است و نه تنها نسل کنونی بلکه نسلهای آینده نیز قادر بجبران آن نیست.

برای جبران خسارات این چهار سال جنگ که معلوم نیست چند سال دیگر هم بهمین نهج ادامه خواهد داشت اگر انسانی باقی بماند باید قرنها مجاهدت کند و سالیان دراز جان بکند و تازه از هزار یک این زخمها یکی هم التیام نخواهد یافت و داغ دل مادران و زنانی که عزیزان خود را از دست داده‌اند بهبودی پذیر نیست این جنگ همه چیز را قربانی نمود.

حقیقت را پایمال کرد، راستی را از میان برد، دروغ و نادرستی را رواج داد، اخلاق و روحیه جماعت را فاسد کرد، دزد و محتکر را افزون ساخت و از همه بالاتر اعصاب نژاد انسانی را بغایت ضعیف کرده است

البته خسارات دیگری نیز در دنبال آن خواهد بود که شاید باطول زمان جنگ از حد و حساب افزون گردد.

دریغا که برای فرو نشاندن این آتش خانمانسوزی که اکنون جهانی را ملتهب و مشتعل ساخته کاری از ما ساخته نیست و جز ابراز تاسف و تاثر کاری نمیتوانیم بکنیم بنابراین قدری محیط و دایره گفتار خود را محدود تر نموده و متوجه کشور ستمدیده خود میشویم.

در این چهار سال ملت ایران نیز سختی ها کشید و مصیبتها دید و حتی قربانیها داد و خسارات مادی و معنوی نیز از حد و حساب بیرون است گرچه روزهای پیروزی و صلح بنا بعقیده بسیاری از سیاسیون جهان نزدیک شده است اما دوران رنج و محنت ما باین زودی بپایان نخواهد رسید و هر روزی مصیبت تازه‌ای بما رو خواهد آورد.

البته ما امیدواریم در روز تشکیل کنگره صلح خسارات و لطماتی که ملت ایران در راه پیروزی متفقین تحمل نموده فراموش نشود و مللی که برای آزادی منیجنگند حقوق و آزادی و استقلال و جبران خسارات ایران را نیز در نظر بگیرند.

در هر حال ما اکنون از پروردگار توانا مسئلت میکنیم که امسال را سال فرح و گشایش درزندگی نوع بشر نماید و این جنگ و خونریزی در این سال بپایان رسد و ضمنا امیدواریم هم میهنان ما هم در این سال قدری بطرف وحدت و یگانگی گرائیده و برای حفظ منافع مشترک خود بیش از پیش آماده مجاهدت و فداکاری شوند.

مشکلات زیاد است راه غلبه بر مشکلات وحدت و یگانگی است.