۲۸ صفحه

اطلاعات

سه‌شنبه ۱۲ اردیبهشت‌ماه ۲۵۳۷ـ شماره ۱۵۵۹۹ تکشماره ۱۰ ریال

نخست‌وزیر ودبیر کل حزب رستاخیز در جلسه دفتر سیاسی وهیئت اجرائی گفت :

دولت مسببین اخلال نظم را مجازات میکند

★ مردم خدمتگزار را از عوام‌فریب تشخیص می دهند .

★ هرعملی که نظم عمومی رابرهم زند ومخل آسایش مردم باشد محکوم‌و مطرودا‌ست‌ومسببین آن از هردسته و گروهی باشند بدست قانون سپرده میشوند .

درصفحه ۱۸

شاهنشاه آریامهر هنگام‌بازدید از اسکله نیروی دریائی‌بندر عباس والاگهر شهریار وآقای هویدا نیز افتخارحضوردارند

شاهنشاه: مسکن کارگران باید هرچه‌زودتر تأمین‌شود

★ شاهنشاه در شیراز فرمودند هربار که به اینجا می‌آیم هنوز مسئله مسکن حل نشده .

★ در پیشگاه‌شاهنشاه، قدرت نیروی دریائی شاهنشاهی در خلیج فارس بنمایش‌گذارده شد . در صفحه اخر

رهبر کمونیست افغانستان وزرایش را معرفی کرد

هند ، کوبا ، عراق‌وبلغارستان رژیم جدید افغانستان را به رسمیت شناختند

بااعلام جرمی که بدادستان تهران تسلیم شد

دکترمتین دفتری ازسازمان زیرزمینی انتقام بدادگستری شکایت کرد

دکترهدایت‌اله متین دفتری

متین دفتری : سازمان زیر زمینی انتقام من وافرادخانواده‌ام را به مرك تهدید کرده،

درصفحه ۲۵ ستون اول

دستگیری پخش‌کنندگان نوار و تظاهرکنندگان در ٤ شهر

در صفحه آخر ستون پنجم

اسرارتازه‌ازکودتای کمونیستی درافغانستان

جناح راست بخش‌مرکزی کاخ ریاست جمهوری افغانستان که در نخستین ساعات کودتا ، زیر آتش توپخانه وخمپاره اندازباخاک یکسان شد .

کودتاگران از همین‌مدخل وارد کاخ‌ریاست جمهوری شدمو محمد داود و عده‌ای از دستیارانش را که‌مشغول صحبت در یک جلسه فوق‌العاده اعضای دولت بودند، گرفتار و سپس اعدام‌کردند.

★ میك‌های ۲۱ساخت شوروی‌چگونه‌به‌کودتاچیان پیو ستند ؟

★ نقش سازمان جاسوسی شوروی در پیروزی کودتای افغانستان .

★ ۳۰ هزار کارشناس روسی ارتش افغانستان قدرت بالقوه کودتا بودند .

درصفحات ۲ـ٤و ۸

پرواز هواپیماها به افغانستان از سرگرفته شد

ژنرال محمد موسی فرمانده نیروی هوائی افغانستان کهس از کودتا بیدرنگ تیرباران شد.

دگرگونی وسیع درآموزش وپرورش

★ ۲٫۵ میلیارد ریال برای تاسیس مدرسه خصوصی به‌فرهنگیان وام داده میشود .

★ کلیه‌اختیارات اداری‌ـ استخدامی و مالی‌و آموزشی به‌مدیران‌کل وشورا های آموزش و پرورش منطقه‌ای واگذار میشود .

در صفحه ٤ ستون اول

گزارش خبرگزاری فرانسه درباره

مسئله‌شناسائی رژیم تازه‌افغانستان در تهران

در صفحه ٤ ستون دوم

مجلس دولت رااز «آجیل دادن» برحذرداشت

★ پوربرداری : پیام شاهنشاه در روز کارگر افتخار بزرگی برای کارگران بود .

★ عزیزان بی‌جهت را بعنوان مأمور دولت نباید به خارج فرستاد . در صفحه ٤ ستون پنجم

۲ اتومبیل دررودخانه بی علامت خیابان سقوط کرد

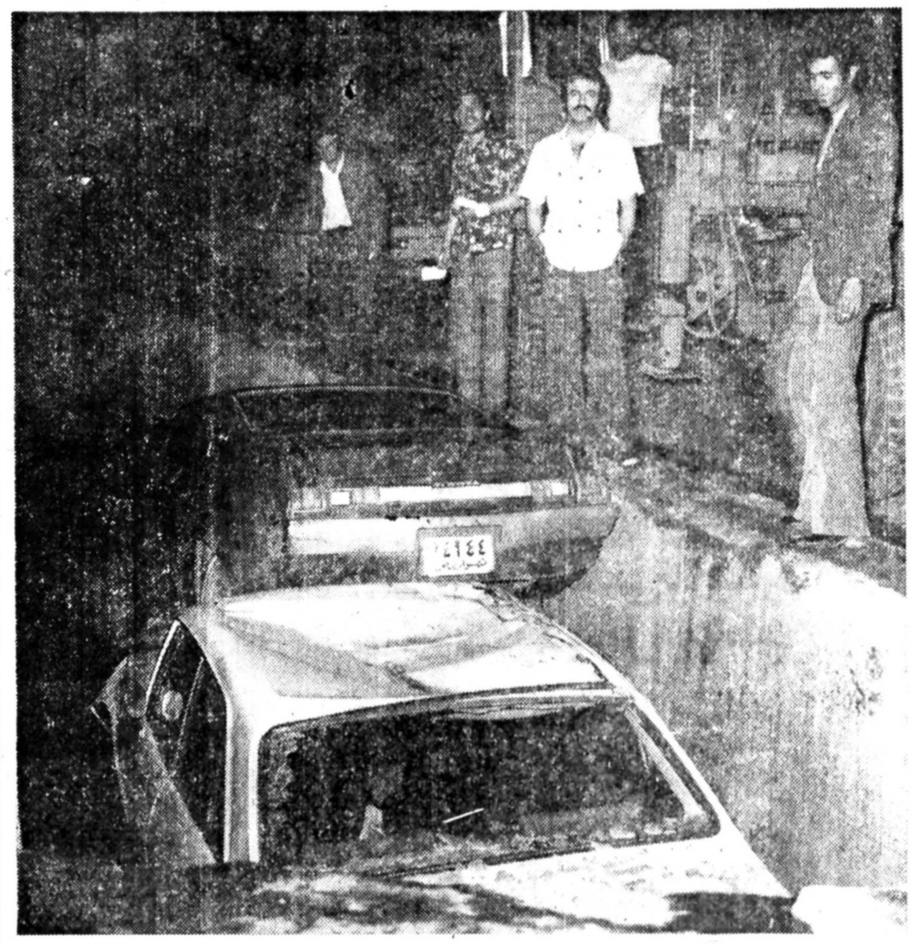

دیشب ۲ اتومبیل بعلت نبودن علائم راهنمائی و هشدار دهنده‌بداخل‌رودخانه خیابان خشایار سقوط کرد. پریشب‌نیزیک‌اتومبیل‌درهمین محل سقوط کرده بود .

اولین اتومبیل پژوشماره ۷۱۱٤٦ تهران ـ س بود که از جنوب بشمال حرکت می‌کرد و به علت عدم دیدو تقسیم خیابان بداخل رودخانه سقوط کرد ونقط به اتومبیل خساراتی وارد شد .

چند ساعت بعد از این حادثه اتومبیل تویوتابشماره ۹٤۹٤٤ تهران ـ ص نیز که آنرا مجتبی کلاهی هدایت می‌کرد در همین مسیر بعلت عدم‌دیدو نبودن‌علائم‌راهنمائی بداخل رودخانه سقوط‌کرد وروی اتومبیل اول افتاد !

این چندمین حادثه مشابه در یک ماهه اخیر است که در این محل روی می‌دهد .

کسانی که از خیابان خشایارعبورمی‌کنندمیگویند: این مسیر مدتهاست که‌بهمین حال ملندو شهرداری‌اقدامی جهت جلوگیری از بروز این قبیل حوادث نکرده است ،

درنجف‌آباد اصفهان

۱۰ نقابدار به‌یک دبیرستان حمله کردند

درصفحه ۲۷

مقررات مالیاتی اصناف تغییر کرد

★ مالیات ۵۰۰ هزار واحد صنفی براساس تازه‌ای وصول‌میشود

درصفحه ۲۵ ستون سوم

جناب آقای محسن بنی‌کریم

مصیبت وارده را صمیمانه تسلیت میگوئیم و برای شما وخانواده محترمتان آرزوی صبرو شکیبائی مینمائیم.

مدیران‌و کارکنان بانك بین‌المللی ایران

بااندوه فراوان درگذشت نابهنگام امیر تورج‌دولتشاهی معاون پیشکاری و قائمقام دفتر والاحضرت شاهدخت شمس پهلوی‌رابه‌بستگان آن‌مرحوم‌صمیمانه تسلیت‌میگوید

شرکت ساختمانی و مهندسی ایرا

جنابان آقایان احمد خیامی ، محمود خیامی ، وکیلیان

هیئت مدیره، مدیران و کارکنان بیمه آسیا مصیبت وارده را تسلیت می‌گویند .

بیمه آسیا

SALZGITTER

New Phone Nos. 226307/220668

برای رزرو سالن پذیرائی برای عکسبرداری و فیلمبرداری از مجالس خود

امروز نیازمندیهای اطلاعات را مشاهده کنید

رمزموفقیت

چراحساب‌نمونه‌بانک‌عمران، بااستقبال‌عمومی‌مواجه‌شدودرمدتی‌کوتاه به‌موفقیتی‌بزرگ‌دست‌یافت؟

شرح در صفحه ۲۰

اطلاعیه‌دانشگاه‌صنعتی آریامهر

قابل‌توجه مراکز آموزشی، مدیران‌وصاحبان‌صنایع

بقیه در صفحه ۱۹

بازنگری وارج گذاری خدمات نیکوکاران

موضوع همایش سوم جنبش ملی نیکوکاری

اصفهان-۱٦ تا ۱۹ اردیبهشت ۲۵۳۷ شاهنشاهی

پوگن پل

سیستمهای آشپزخانه پیش ساخته چوبی آلمانی

نماینده‌انحصاری درایران

شرکت ایران کابین

تلفن : ۸۲۲۱۸۲ - ۸۲۹۳۸۸

poggenpohl

پوگن پل

غنچه

نخستین گزارش مستقیم خبرگزاری فرانسه از کابل:

درافغانستان همه‌جا تانک وسربازدیده می‌شود

رهبر کودتاوزیردفاع شد

وزیران جدید افغانستان باعنوان «مشاور» معرفی شدند

وزیرخارجه هند: رویدادهای افغانستان ممکن است بامنافع هند سازگاری نداشته باشد

اسلام‌آباد ـ آسوشیتدپرس ـ پس از شوروی ، بترتیب بلغارستان ، کوبا، و هند رژیم جدید افغانستان را برسمیت شناختند .

سفیر بلغارستان در کابل در ملاقات بانور محمدتاره‌کی رئیس‌جمهوری و نخست‌وزیر افغانستان اعلام داشت که دولت متبوع وی رژیم جدید افغانستان را برسمیت می‌شناسد. تاره‌کی در عین حال دبیرکل حزب کمونیست افغانستان است.

رادیو کابل اعلام کرد دولت کنترل کامل اوضاع را در سراسر کشور در دست دارد . زندگی در کابل بحالت‌عادی درآمده است و هزاران نفر از مردم از مناطقی که درجریان مقاومت در مقابل نیروهای انقلاب نابوده شده است دیدن کردند .

رادیو کابل به‌نقل از خبرگزاری باختر گفت گزارشهای رسیده در سراسر کشور نمایانگر شادمانی مردم ازسقوط سلسله نادرخان است که داودخان از اعضاء آن بود رهبران جدید افغانستان برای نخستین بار در تاریخ افغانستان روز اول ماه مه را در آنکشور تعطیل عمومی اعلام کردند .

منابع دیپلماتیك دهلی‌نو اظهار داشتند مردی که‌بعنوان رئیس شورای ملی انقلاب و نخست‌وزیر افغانستان معرفی‌شده است رهبر حزب کمونیست خلق افغانستان است که‌طرفدار شوروی است. نورمحمد تره‌کی که‌گفته میشود بیش‌از ۵۵ سال دارد در سال ۱۹۵۳ از پست خود بعنوان وابسته‌مطبوعاتی سفارت افغانستان در آمریکا استعفا داد وی سپس به انتقاداز سیاست دولت پرداخت و یك کمونیست تمام عیار شد. باوجود این به‌گفته منابع دیپلماتیك وی ۲۰ سال پیش بمدت‌کوتاهی در دفتر آژانس آمریکایی توسعه که بمنظور کمك‌به‌افغانستان در کابل تاسیس شده بود کار میکرد اما معلوم نیست وی در آنجچه سمتی داشته و چه مدت به‌کار خود ادامه داده است تره‌کی که اینك رئیس‌جمهوری وصدراعظم افغانستان است بعداً بریاست حزب خلق که از کودتای داود علیه‌محمد ظاهر شاه حمایت می‌کرد برگزیده شد حزب خلق یکی از ۳ حزب کمونیست افغانستان است .

نظرهند

دهلی‌نو ـ خبرگزاری فرانسه ـ واج پایه وزیر امور خارجه هند اظهارداشت رویدادهائی که در افغانستان به وقوع پیوسته است صرفا به خود آن کشور مربوط است.

هرچند که منافع حیاتی دولت هند ایجاب می کندکه نسبت به رویداد های افغانستان بی تفاوت نماند.

اظهارات وزیرامور خارجه هند نخستین واکنش‌رسمی دولت هند پس از کودتای نظامی کابل است که به مرگ محمد داود و سرنگون شدن رژیم وی که باهند مناسبات بسیار نزدیک داشت انجامید.

واج پایه گفت که وی نمیخواهد عقیده خویش را پیرامون کودتای اخیر افغانستان علنا بیان دارد ولی پیداست که وقایع افغانستان ممکنست بامنافع هند سازگاری نداشته باشد .

ازسرگرفته شدن پرواز هواپیما

فرودگاه کابل بازشدو امروز گزارش رسید همه‌پرواز های بین‌المللی در فرودگاههای افغانستان از سرگرفته شده است. هواپیمائی پاکستان وهند امروز پروازهائی به کابل انجام دادند.

فرودگاههای افغانستان درپی کودتای افسران جوان از پنجشنبه گذشته بسته شده‌بود.

سیاست امریکا

واشنگتن ـ یونایتدپرس ـ وزارت امور خارجه امریکا اعلام کرد که هنوز سرگرم مطالعه بمنظور قطع ویا ادامه روابط سیاسی این کشور باافغانستان است.

سخنگوی وزارت امور خارجه اظهارداشت دراین مطالعات بیشتر مسئله لزوم ادامه روابط سیاسی امریکابا افغانستان مورد مطالعه قرار میگیرد تاشناسائی رژیم جدید آن کشور.

وی تائید کرد رژیم جدید افغانستان رسما از سفارت امریکا در کابل تقاضای شناسائی کرده است.

سخنگوی وزارت خارجه امریکا گفت ما هنوز اطلاعی از سیاست رژیم جدید نداریم اما میدانیم که دبیر کل حزب کمونیست افغانستان به ریاست جمهوری و صدارت‌عظمای آن کشور منصوب شده است. وی همچنین خونریزیهائی را که در جریان کودتای افغانستان رخ داد تقبیح کرد.

وزیران جدید

اسلام آباد ـ خبرگزاری فرانسه ـ رادیو کابل گزارش داد که سرهنگ دوم عبدالقادر رهبر کودتای افغانستان به سمت « مشاور برای مسائل دفاعی » (وزیر دفاع) برگزیده شده است . وزیران جدید افغانستان به عنوان « مشاور» خوانده میشوند .

شورای جمهوری دموکراتیک که ریاست آن راترکی» بعهده دارد هفت مشاور (وزیر دیگر)نیز انتخاب کرده است .

بگفته منابع آگاه «ترکی» که ضمنا مقام نخست‌وزیری را بعهده دارد چند سال پیش پس از انشعاب گروه «پرچم» حزب خلق را تشکیل داد وتا کودتای اخیر رهبری آن را بعهده داشت .

وزیران (مشاور) دیگر عبارتند از :«حبیب‌اله»(امور خارجه) محمد نور (وزیر کشور) عبدالکریم (دارائی)صالح محمد (ارتباطات) عبدالکریم شارع (دادگستری) ابوقوس (بازرگانی) و نظام‌الدین (عشایر) .

رژیم چپ

با اینکه رژیم جدید هنوز برنامه خود را اعلام نکرده است اما از گزارش های رادیو کابل چنین برمی‌آید که‌ازیک سیاست افراطی چپ پیروی خواهد شد .

رادیو کابل در تفسیری پیرامون روز اول مه گفت‌در رژیم انقلابی منابع کشور به فشر های خلق تعلق خواهد داشت نه به مشتی‌ازافراد مشخص.رادیو اضافه‌کردکه‌اکنون یک سیستم دموکراتیک مستقل در افغانستان روی کار آمده است .

شناسائی

دولت افغانستان یادداشت هائی به کلیه سفارتخانه‌های آن کشور در خارج فرستاده وبا اعلام تغییر رژیم درخواست شناسائی دیپلماتیک دولت جدید را کرده است .

نخستین گزارش مستقیم

کابل ـ فرستاده ویژه خبرگزاری فرانسه که پس ازحوادث اخیر وارد افغانستان شده در نخستین گزارش خود چنین می‌نویسد: بامداد روز یکشنبه هنگامی که همراه یک دیپلمات فرانسوی خودرابه‌پست مرزی افغانستان ـ پاکستان درمتورخام» معرفی کردم. مامور گمرک گفت غیر از یک کارمند رسمی شوروی شما نخستین کسی هستیدکه پس از کودتا وارد افغانستان می‌شوید.

در طول راه ۲۲۵ کیلومتری بین مرز وپایتخت‌افغانستان همه‌جا واحدهای نظامی باتانکهای ساخت‌شوروی مستقر شده بودند. کودتا کنندگان با استفاده از این تانکهاتو انستند روز پنجشنبه رژیم محمد داود را واژگون کنند.

سربازان مسلح بتانکهای «کلاشینکوف» ساخت‌شوروی ویا مسلسل‌های سبک همه اتومبیل‌ها و مسافران آنها رابدقت متشکل از غیر نظامیان و نظامیان برگزیده شد .

نورمحمد تره‌کی که ۶۵ سال دارد رهبر حزب کمونیست «خلق» است و در حال حاضر اداره شورای دموکراتیك جمهوری افغانستان را عهده‌دار است .

در کابل ، محافل دیپلماتیك عقیده دارند که‌کودتای روز پنجشنبه این کشور باقتل اکبر خیبر رهبر حزب پرچم (حزب کمونیست دیگر افغانستان که متحد حزب خلق است) ارتباط تام دارد .

اوضاع در افغانستان به‌حالت عادی بازگشته و آرامش در سراسر کشور برقرار شده است و کلیه پروازهای‌بین ـ المللی می‌توانند از فرودگاههای افغانستان استفاده کنند . ولی چین همسایه شرقی افغانستان سخت نگران بسط نفوذ شوروی در افغانستان است .

کنفرانس غیرمتعهدها

جاکارتا ـ خبرگزاری فرانسه ـ وزارت امور خارجه اندونزی با انتشار بیانیه‌ای اعلام کرد که تاکنون از طرف دولت جدید افغانستان هیچگونه پیامی در مورد تشکیل‌کمیته هماهنگی کنفرانس غیرمتعهد ها دریافت نداشته است .

این کنفرانس قراربود از ششم تادهم ماه مه در کابل تشکیل یابد . این بیانیه می‌افزاید تغییر دولت درافغانستان‌ـ هیچ لطمه‌ای به‌کوششهای مربوط به‌تحقیق بخشیدن اهداف کشورهای غیر متعهد وارد نمیسازد زیرا اصول همکاری و تعاون میان این کشورها خلل ناپذیر است .

هند وکوبا رژیم جدید افغانستان را برسمیت شناختند

اما بدون خشونت بازرسی می‌کنند.

آثار خستگی در چهره یکایک سربازان دیده میشود اما همه یک نوع آرامش خاطر دارند. در «جلال‌اباد» و کابل واحدهای تانک در چهارراهها وجلو ساختمانهای عمومی مستقر شده‌اند. مردم‌روی برخی از زره‌پوش‌ها را بادسته‌های گل پوشانیده‌اند. واغلب رانندـن تانك روی صندلی‌هـی که در کنار تانک‌ها گذاشته شده می‌نشینند یا با مردم صحبت میکنند.

در شهر «جلال‌آباد» شصت‌هزار نفر از افراد قبیله«پشتون» سکونت دارند. محمد داود رئیس جمهوری مقتول نیز جزو این قبیله بود. مردم همه‌جا بدستور شورای نظامی انقلاب کارهای روزانه خود را از سرگرفته‌اند و در شهر هیچ‌گونه اثری از جنگ دیده نمی‌شود و همه مدارس باز شده است. اما برعکس هرقدر به پایتخت نزدیکتر میشویم اهمیت نبرد هائی که در شهر درگرفته نمایان می‌شود در شرق کابل خیابانها براثر فشار زنجیر تانکها گود شده است.

سربازان که انگشت‌شان روی ماشه تفنگها قرار دارد از رانندگان دعوت می‌کنند که آهسته حرکت کنند، اماهیچگونه آثار خشم درچهره‌های نظامیان دیده نمیشود در همه‌جا در اطراف پادگانها و ساختمانهای تلویزیون آشیانه‌های مسلسل وتوپهای ضد هوائی کار گذاشته شده است.

در نبردهای دو روزه به کاخ ریاست جمهوری،ساختمان های وزارت کشور ووزارت دادگستری بیش از بناهای دیگر آسیب وارد آمده است.

لاشه سوخته شده چندین تانک هنوز مقابل کاخ ریاست جمهوری که برج ساعت آن از چند جا شکاف برداشته دیده میشود.

هنوز آمار قربانیهای کودتای ۲۷ آوریل منتشر نشده است. باعتقاد یک‌پزشک خارجی مقیم کابل که بابیمارستانهای شهر تماس دارد شماره کشته شدگان به چند صد نفر میرسد، اما بعضی‌ها میگویند شماره قربانیان بیش از یکهزارنفراست.

بیشتر کشته شدگان را افراد گارد ریاست جمهوری یا سربازان پادگانهای جنوب و شمال‌شهر که بشدت از طرف کودتا کنندگان مورد حمله قرار گرفته به دند تشکیل میدهند. بیشتر زخمی شدگان در بیمارستانهای نظامی بستری شده‌اند.

در جریان نبردها سه هواپیما (دومنگ ۲۱ و یک‌میگ۱۷) سرنگون شده و دست کم ده تانک منهدم شده است. کارمندان سفارت فرانسه که در نزدیکی کاخ ریاست جمهوری قراردارد میگویند که خارج شدن اعضای خانواده محمد داود را از محل سکونتشان دیده‌اند که عده‌ای از گاردهای رژیم جدیددور آنها را گرفته بودند. اما هنوز از سرنوشت این عده که بیشترشان زنان وکودکان بودند اطلاعی دردست نیست.

طبق مقررات حکومت نظامی اجتماعات در شهر قدغن است وگاهی سربازان برای پراکنده ساختن دسته‌های سه‌ـ چهار نفری بهوا یامیان جمعیت شلیک می‌کنند.

قتل داود

قاریمز آوانیه‌یا نوشته است کودتا کنندگان محمدداود را وادار کردند تیرباران ۳۰ تن از اعضاء خانواده خود ازجمله سه‌پسر، عروسها چندین نوه و برادر خود را تماشا کند .

هدف از تیرباران این عده وادار کردن داود به‌ادای سوگند وفاداری به‌رژیم جدید بود وقتی وی‌ازاینکار خودداری کرد کشته شد .

تفسیر خبرگزاری فرانسه

پاریس ـ خبرگزاری فرانسه ـ روز یکشنبه جمهوری دموکراتیك افغانستان بوجود آمدوسه روز پس از کودتای خونین نظامی ، نورمحمد تره‌کی به‌سمت نخست‌وزیری دولت

جنگ‌افزارجدیدامریکا

این سلاح حرارت شدید تولید می‌کند

در محافل نزدیک به سازمان انرژی آمریکاکه مسئول تحقیق و توسعه سلاحهای جدید اتمی به حساب وزارت دفاع این کشور است گفته میشودکه کارشناسان اتمی آمریکا در حال حاضر سرگرم بررسی طرح یک جنگ افزار اتمی هستند که‌اشعه رادیواکتیو آن درستبه عکس بمب‌های نوترونی ضعیف و ناچیز است .

به گفته‌این محافل سلاح مورد نظر حرارت‌زا و دارای فشار تخریبی قابل توجهی می‌باشد ولی در مقابل اثرات زودرس یا ویروس ناشی از تشعشعات رادیواکتیو آن فوق‌العاده ناچیز بوده بطوریکه واحد های‌نظامی خواهندتوانست به سرعت در منطقه‌ای که انفجار این بمب صورت میگیردپیاده و سرگرم‌عملیات جنگی شوند بی‌آنکه آسیبی به بینند .

از سوی‌دیگر گفته‌میشود این طرح فعلا درآزمایشگاه های اتمی لوس آلاموس و «لیورمور» واقع در ایالتهای مکزیک جدید و کالیفرنیا مورد بررسی قرار دارد .

موج اعتراض نسبت به‌سخنان رئیس‌ستاد ارتش انگلیس

لندن ـ خبرگزاری‌فرانسه ـ اظهارات «سرکامرون» رئیس ستاد ارتش انگلیس در پکن مبنی براینکه چین و انگلیس دشمن مشترکی‌دارندکه‌اتحاد جماهیر شوروی است در محافل لندن موجی‌ازاعتراض به دنبال داشته است .

« نورمان‌اتکینسون » نماینده حزب کارگر گفت سخنان رئیس ستاد ارتش انگلیس با تصریحات وزیر امور خارجه‌این‌کشورمباینت دادوازاین‌روبایدهردوی‌آن ها ازکار برکنار شوند . «اتکینسون» که ضمناخزانه‌دار حزب کارگر انگلیس است یادآور شد که اخیرا «دیویداون» در پارلمان انگلیس گفته است « سیاست انگلیس در،مورد چین‌به‌زیان مناسبات این کشور با اتحاد شوروی نخواهد بود و به نفع انگلیس نیست که یکی از دوابر قدرت را از خود برنجاند .

در این میان‌انجمن‌دوستی انگلیس و اتحاد شوروی سرکامرون را متهم ساخته‌که علنا به‌تبلیغات جنگی دست زده و از همه دوستداران صلح خواسته است که اظهارات وی رامحکوم‌کنند.

افتتاح دفتر سازمان آزادی‌بخش فلسطین در امریکا

کویت ـ خبرگزاری فرانسه ـ روزنامه کویتی «الوطن» بنقل از خبرنگار خود در واشنگتن گزارش داد که دولت آمریکا باگشایش دفتر اطلاعاتی‌سازمان آزادیبخش فلسطینی در پایتخت آمریکا موافقت کرده است .این روزنامه از قول منابع مجاز واشنگتن افزوده است این‌دفتر طی چند روز آینده افتتاح خواهد شد. هنوز دولت‌افریقا درباره این گزارش اظهار نظر نکرده است.

جمعیت چین از ۹۰۰ میلیون تجاوز کرد

در پکن اعلام شد که‌جمعیت چین به ۹۰۰ میلیون تن‌رسیده است. خبرگزاری یوگسلاوی‌از پکن گزارش داد که در جریان برگزاری جشن کارگر در چین رسما گفته شد که جمعیت چین از مرز ۹۰۰ میلیون تن‌گذشته است.

جشن‌های روز اول‌ماه‌مه

واشنگتن ـ آسوشیتدپرس ـ دیروز روز اول ماه مه در سراسر جهان جشن‌هائی برگزار شد . در میدان‌سرخ مسکو ، پرزیدنت لئونید ـ برژنف و دیگر رهبران رژه سنتی کارگران‌راتماشاکردند. در مادرید بزرگترین اول‌ماه مه در چهل ساله‌اخیر با شرکت بیش‌از۲۰۰۰۰۰کارگر جشن گرفته شد . درپاریس تظاهر کنندگان کاخ‌باستیل، را سنگباران کردند و ۱۵ هزار تن از انها در خیابان ها به آتش زدن اتومبیل ها وشکستن پنجره‌ها پرداختند. ولی پلیس با استفاده ازگاز اشك‌آور انها راپراکنده کرد .

بزرگتر از خورشید

لندن ـ آسوشیتدپرس ـ روزنامه ایزرور،چاپ لندن،دیروزنوشت که یک گروه بین‌المللی از دانشمندان، حفره سیاه عظیمی رادر فضا کشف کرده‌اند که‌پنج میلیارد بار حجیم‌تر از خورشید است. همین روزنامه نوشته است: این حفره سیاه کهکشان میرود باقی مانده‌یی از یک ستاره عظیم منفجر شده‌یی‌است، در مرکز کهکشان ۸۷ـ ام در مجموعه کهکشان‌های «ویرگو» قرار دارد.

۳ سرباز سنگالی و۲ کماندوی فلسطینی درجنوب لبنان کشته شدند

تل‌آویو ـ یونایتدپرس ـ دیروز یک اتومبیل حامل سربازان سنگالی وابسته به سازمان‌ملل در جنوب لبنان به یک میـن برخورد کرد و در نتیجه سه سرباز سنگالی کشته و یکنفر زخمی شد.

این حادثه در نزدیکی شهر عباسیه کمیکشنبه گذشته‌توسط نیروهای اسرائیلی تخلیه شد روی‌داد. یک سخنگوی سازمان ملل متحد اظهار داشت این مین احتمالا از مدتها قبل در این محل بود. وی همچنین نائیدکرد یکشنبه‌گذشته نیروهای‌فرانسوی بروی کماندوهای‌فلسطینی آتش گشودند و دونفر از آنها را که قصد ورود به جنوب بندر صور در جنوب لبنان راداشتند وبهفرمان ایست توجه نکردند کشته‌اند.

اسرائیل میکوشدبا مصر به‌تفاهم برسد

تل‌آویو ـ یونایتدپرس ـ موشه دایان وزیرامورخارجه اسرائیل دیروز هنگام‌بازگشت به‌اسرائیل در فرودگاه تل‌آویو اظهار داشت انتظار دارد ظرف چند هفته آینده مذاکرات صلح،مصر واسرائیل تجدید شود لازم به یادآوری است که سادات‌تاکید کرده است تا موضع اسرائیل تغییر نکند این مذاکرات رالازم نخواهد گرفت . دایان قبل از بازگشت به‌اسرائیل‌در نیویورک ضمن ملاقات بامناهیم‌بگین نتایج مذاکرات خودبا سایروس‌وانس را به‌اطلاع وی رسانید. دایان گفت که مایل است با مصریان درباره مسائل اساسی یک معاهده صلح مثل آینده غرب رودادردن ونوار غزه به تفاهم برسد.

مناهم بگین وارد واشنگتن شد

تردیدها نسبت‌به‌اصالت نقش‌آمریکادر خاورمیانه فزونی گرفت .

واشنگتن ـ رویتر ـ مناهم بگین‌نخست‌وزیر اسرائیل‌دیروز در جریان دیدار تازه‌اش از آمریکا وارد واشنگتن شد .وی که از نیویورک به واشنگتن آمده بود در فرودگاه این شهر بوسیله سایروس‌ونس مورد استقبال قرار گرفت ووزیر خارجه آمریکا بلافاصله به‌وی اطمینان داد که دفاع از امنیت اسرائیل یکی از بزرگترین تعهداتی است که آمریکا برای خود قایل است و اسرائیل میتواند روی قول وی حساب کند.

بگین که قرار بود دیروز جمعا ٤ ساعت باونس وکارتر رئیس جمهور آمریکا گفتگو کند در جواب وزیر خارجه آمریکا گفت که چون اسرائیل وآمریکا هردو خواستار برقرار شدن صلح واقعی در خاورمیانه هستند بنابراین امیدوارند که کوشش و مذاکره بخاطر صلح اعراب واسرائیل ادامه پیداکند.

درست همزمان با دیدارجدید بگین از امریکا تردیدی که در محافل سیاسی نسبت به‌اصالت نقش امریکا بعنوان یک‌میانجی صلح ساز در خاورمیانه ابراز میشود بسرعت به روافزایش است.

روابط رژیم‌نظامی پاکستان‌بامطبوعات تیره‌ترشد.

٤ روزنامه‌نگار پاکستانی بازداشت شدند

لاهور ـ رویتر ـ دیروز بدنبال وخامت بیشترروابط رژیم نظامی پاکستان با مطبوعات‌آن کشور چهار روزنامه‌نگار دیگر پاکستانی زندانی شدند.

رویهمرفته از دیروز که روزنامه‌نگاران و کارکنان مطبوعات به‌عنوان اعتراض به حکومت نظامی دست به اعتصاب غذا زدند تابحال ۲۶ نفر از روزنامه‌نگاران پاکستانی به‌زندان افتاده‌اند.

اعتصاب غذا بمنظور اعتراض نسبت به تعطیل روزنامه اردوزبان مساوات که از ذوالفقار علی بوتو نخست‌وزیر سابق حمایت می‌کند، صورت گرفت.

روزنامه‌نگاران اعتصاب کننده همچنین خواستار آزادی عده‌ای از همکاران خود که بموجب مقررات حکومت نظامی به زندان افتاده‌اند شدند. آنهاهمچنین از دولت می‌خواهند از اجرای مقررات مربوط به دریافت چندین هزار دلار از هر روزنامه بعنوان وجه‌الضمان حسن رفتار خودداری کند .

رژیم نظامی پاکستان می گوید آزادی مطبوعات را افزایش داده اما روزنامه مساوات قانون را نقض کرده است .

یک حادثه‌دیگر که‌موجب وخامت بیشتر روابط مطبوعات آن کشور شد حکومت نظامی پاکستان با برکناری «چودری»سردبیر نشریه «پاکستان تایمز»است که توسط دولت کنترل می شود . و یدر اوت گذشته از طرف حکومت نظامی پاکستان به‌این سمت‌منصوب شده بود.

به گفته منابع آگاه در کراچی امتیاز انتشار مجله دست چپی «الفتح» لغو شد. بدون آنکه دلیلی برای این کار ذکر شود.

خیلی فوری نیازمندیم
محل کار تا ۱۰۰۰۰ تومان
مسکونی تا ۷۰۰۰ تومان
ویلا تا ۱۵۰۰۰ تومان
۳۲۳۹۱۵ و ۳۲۱۱۰۶
آ ـ ۲۹۸۶

این عکس از الدومورو ، رهبر حزب دموکرات‌مسیحی ایتالیا در سال ۱۹۷۶ درجریان سیزدهمین‌کنگره‌حزب گرفته شده « و مورو» را هنگام گفتگو با «زاکاگینی» معاون حزب (سمت راست) نشان می‌دهد . اینک که «مورو» در دست بریگادهای سرخ اسیراست‌وحتی‌احتمال مرگ او می‌رود .

«زاکاگینی » مسئولیت‌رهبری حزب را بعهده گرفته است. وهم‌اوست که مبادله‌زندانیان بریگاد سرخ‌بامورو موافقت نمی‌کند و این مخالفت‌جان مورو را به مخاطره افکنده است . عکس رادیویی یونایتدپرس

انتقاد شدید خانواده موروازحزب دمکرات مسیحی ایتالیا

رم ـ یونایتدپرس ـ دیروز پس‌ازآنکه‌خانواده «الدومورو» حزب حاکم دمکرات مسیحی را متهم کرد که حکم اعدام مورو به‌دست بریگاد سرخ را تائید میکند ومورو را مردی دیوانه میداند رهبران حزب جلسه‌ای بمنظور رسیدگی باین مسئله و اتمام حجت بریگاد سرخ‌تشکیل دادند.

روزنامه محافظه‌کار «ایل مساجرو» گزارش داد بریگاد سرخ در یک تماس تلفنی به «جیوانی» تنها پسر موروواطلاع داده استحزب دمکرات‌مسیحی تنها چند ساعت دیگر وقت دارد که آمادگی خود را برای مذاکره بابریگاد سرخ اعلام‌دارد و در غیر اینصورت حکم اعدام مورو بموردا‌جرا گذارده‌خواهد شد.

بنظر میرسد بریگاد سرخ بخاطر زنده نگاه داشتن مورو امتیازات سیاسی بچنگ خواهد آورد.

پس‌از ٤٦ روز که از ربوده شدن مورو میگذردسیل نامه‌های وی که قبلا پنج بار نخست‌ـ وزیر ایتالیا بوده است درمیان اعضای حزب دمکرات مسیحی برسرلزوم دادن امتیازاتی بمنظور حفظ جان وی‌اختلاف انداخته است.

اعضای بریگاد سرخ که‌روز ۱۶ مارس باکشتن پنج محافظ مورو ویراربودندتهدید کرده‌اند در صورتیکه دولت ۱۳ نفر از همکاران انها را آزاد نکند مورو را اعدام خواهند کرد.

آخرین مهلت بریگادسرخ برای کشتن مورو پایان یافت

رم ـ خبرگزاری فرانسه ـ بریگادهای سرخ طی سه‌مکالمه تلفنی با سه روزنامه ایتالیائی اعلام کردند که ضرب‌الاجل‌آنها برای قبول پیشنهادهایشان در ساعت ۲۰ روز دوشنبه پایان می‌یابد.آنهاخاطرنشان‌ساخته‌اند که دولت واحزاب ایتالیا باید این اولتیماتوم را جدی بگیرند. ازاینرو لازم است بلافاصله شرایط‌خود را از طریق‌روزنامه ها وتلویزیون در مورد مبادله زندانیان سیاسی با آلدومورو اعلام دارند.

اگر این اخطار درست‌باشد، ممکن است مورو کشته شده باشد.

شاهکارجدید شارپ درفتوکپی

شارپ مدل ۵۰۱ فتوکپی پودرخشک رول وورق
کپی ازاشیاء سه بعدی
۲۰ کپی اتوماتیك
سریع

SHARP
سرویس وتعمیرات مطلق درسراسرکشور
خیابان شاه روبروی لاله تلفن: ۱۴ـ۳۷۳۱۱۱
مرکزماشینهای اداری ایران
IRAN BUSINESS MACHINES CENTER

ازافراد باسابقه درخدمات اداری که مخصوصاً درامور حسابداری وحقوقی تجربه وسابقه کافی دارند برای آشنائی وانجام کارهائیکه منتهی بعضویت درهیات مدیره شرکت می‌گردد به همکاری دعوت میشود.

خواهشمند است متقاضیان محترم ازتاریخ نشر این دعوت نامه تاپانزدهم خرداد ماه ۲۵۳۷ کلیه مشخصات وآدرس کامل خود رابه نشانی صندوق پستی ۲۹۴۲ تهران ارسال فرمایند.

سم علف‌کش ذرت

آترازین ۸۰٪ رسید

شرکت فلات ایران
شاهرضا ،مقابل سینما دیانا ،تلفن: ۶۴۲۰۱۱

کیف مشکی دستی بانضمام ۲ فقره‌اسناد‌خانه و دواهینامه رانندگی پایه یکم اصفهان ودفترچه‌پلیس رامژاندارمری و دسته چک حسابجاری ۵۶۲۷ بانکبازرگانی شعبه امیرکبیر بنام‌حاج‌نعمت‌بیگدلی درحوالی تهران‌پارس‌خیابان ۱۵۲ غربی مفقود از یابنده تقاضامیشودبتلفن ۳۶۲۰۳۷ اطلاع‌داده ومژدگانی‌دریافت دارد .

آ ـ ۱۶۱۱

اندیشه ترقی و حکومت قانون

نوشته : دکترفریدون آدمیت

چاپ دوم

رساله‌ای در تاریخ اندیشه‌های جدید اجتماعی و سیاسی ایران ،تحقیق ریشه های فکری نهضت مشروطیت ، و تاریخ تحول‌فکری و اجتماعی مشرق‌زمین .

شرکت‌سهامی انتشارات‌خوارزمی

پیانوی معروف یاماها

که مدتی نایاب بود هم اکنون دردسترس شماست

مراکزفروش درتهران:
● ایران یاماها ـ خیابان تخت طاووس چهارراه روزولت
● تهران یاماها ـ خیابان پهلوی روبروی هتل میامی
● مطبوعی ـ خیابان پهلوی اول تخت طاووس
● موزیك ساعد ـ خیابان تخت طاووس خیابان لارستان
● ارگان ـ خیابان پهلوی روبروی سینما رادیوسینی
● موزیك هرمس ـ نبش کریمخان زند و سپهبد زاهدی
● جنرال موزیك ـ خیابان شاهرضا ـ خیابان صفی علیشاه

نمایندگان فروش درشهرستانها:
● اصفهان ـ چهارباغ جنب هتل کسری فروشگاه هاراچلیان
● مشهد ـ اسنود بوتیك خیابان جنت ۲
● اهواز ـ فروشگاه هولیود جنب بانك بازرگانی
● تبریز ـ فروشگاه کلمنتا چهارراه شهناز
● شیراز ـ قصرالدشت باسار کورش فروشگاه وسائل موسیقی
وسوی یاماها

YAMAHA SINCE 1887

تهران دارای ۲۵ شاهراه کمربندی میشود

ساختمان ۱۰ بزرگراه‌شرقی‌ـ‌غربی و شمالی ـ جنوبی تهران که در مرحله دوم طرح شاهراه سازی برای تهران گنجانده شده ، تا پایان سال ۲۵۴۱ آغاز خواهد شد .

درمیان این ده طرح بایداز اتمام بخش دوم و سوم بزرگ راه نیاورن واقع در شمال‌شرق تهران (حدفاصل بزرگراه دوگل تا منطقه مبارک آباد) و تقاطع ۴۵ متری سید خندان تا ادامه تخت طاووس ، که جزئی از شبکه اصلاحی موجود درآمده است ،اسم برد .

ساختمان قسمت دوم بزرگ راه دوگل نیز قرار است ظرف همین مدت ازرستم‌آباد بـه‌سمت شرق ادامه بیابد که‌بزرگـراه نیاوران را قطع کند .

بزرگراه پونك

ساختمان بزرگراه قیطریه‌نیز در شمال تهران طی ٤ سال آینده آغاز می‌شود وبزرگراه های دوگل و کامرانیه را بـه یکدیگر متصل میسازد .

بزرگراه دوگل همپس ازقطع بزرگراه شاهنشاهی به سمت غرب ادامه مسیرمیدهد و بدنبال عبور از بزرگراه ونك ، بزرگ راه جنوبی نمایشگاه بین‌المللی را بوجود خواهد آورد .

براساس برنامه پیش‌بینی‌شده، قرار است غربی ترین بزرگراه شمالی ـ جنوبی تهران درمحل اختتام این بزرگراه با نام‌بزرگ راه «پونك» ساخته شود .

بزرگراه پونك که بر سرراه خود ازاراضی باغ فیض و حسن‌آباد میگذرد ، سرانجام خیابان آتاتورك را قطع کرده ودر حوالی کوی فردوس و آریاشهر به‌بزرگراه محمدعلی جناح می‌پیوندد.

بزرگراه های جنوب

در جنوب تهران نیز تـا پـایان سال ۲۵٤۱ عـملیات ساختمانی طرح کمربندی قلعه مرغی در محل فرودگاه قلعه‌ـ مرغی ونیز بزرگراه یاخچی‌آباد تاگورستان بهشت زهرا بمرحله عمل درمی‌آید.

علاوه براین ، باید از یـک طرح پیشنهادی توسط مهندسان مشاور شهرداری در زمینه‌ایجاد خط کمربندی شرق شهباز یاد کـرد که در صورت احداث خواهد توانست‌بزرگراه نیاوران راپس‌ازطی مسافتی‌نسبتاطولانی وباقطع بزرگراه آهنگ به‌بزرگ راه انوشیروان دادگر متصل سازد و بدین وسیله بعد از شاهراه رضا شاه کبیر بزرگ‌ـ ترین اثر را روی ترافیک مناطق شرقی‌وجنوبی پایتخت بگذارد.

دربرنامه مرحله دوم احداث بزرگراهها و خطوط کمربندی، تهران همچنین باید از ادامه و اتمام ساختمان دومین بخش از بزرگراه داریوش (از تقاطـع بزرگراه شاهنشاهی تا بزرگراه ایوبـی) ونیز شاهراه شمـال شهستان پهلـوی (از تقاطـع بزرگراه شاهنشاهـی تـا مسیل تهران پارس) اسم برد .

ظرف پنج سال آتی چنانچه طرح احداث کلیه شاهراه هـا طبق برنامه پیش‌بینی شده‌بمورد اجرا گذاشته شود ،تهران‌دارد ۲۵ بزرگراه و شاهراه کمربندی خواهد شد.

درمحافل ومجالس

بجای دختر سفیر کبیر یك پسر دانشجو مترجم وراهنمای تیم‌ملی فوتبال ایران‌در آرژانتین شد

از خبرهای جالب‌مربوط به‌مسابقات جام جهانی آرژانتین، خودداری کمیته برگزارکننده ازقبول دخترها بعنوان رابط و مترجم تیمها بااین کمیته است.

چندی پیش دوشیزه لادن اسکندری ، دختر سفیرکبیر ایران در آرژانتین که‌به‌پنج زبان تسلط دارد‌ـبعنوان‌رابط و راهنمای‌تیم‌ملی فوتبال ایران به‌کمیته برگزار کننده‌پیشنهاد گردید ولی کمیته ، به‌این پیشنهاد جواب رد داد و ازمسئولان خواست برای اینکار، بجای یك‌دختر، پسری رامعرفی کنند و در نتیجه سفارت شاهنشاهی در آرژانتین ،یکی‌از دانشجویان ایرانی مقیم آنکشور بنام «سعید» رامعرفی کرده است .

تیم ملی فوتبال ایران دردو شهر کوچك «مندوزا» ـ (باهلند)ـو «کوردوبا» ـ(با اسکاتلندوپرو) مسابقه داردو برنامه رفت‌و برگشت طوری‌است که بازیکنان و همراهان در بوئینوس‌آیرس پایتخت آرژانتین توقف طولانی ندارند. ۲۲ فوتبالیست اعزامی به‌جام جهانی راهشت نفر سرپرست ومربی و پزشك بدین شرح همراهی خواهندکرد : سرپرست «فرهاد شریعت »، مربی و کمك مربی« حشمت مهاجرانی ، اصغر شرفی » پزشك «دکتر تقی‌زرکش»،ماساژور« دکتر محسن هاشمی »، دونفر آشپز وکمك آشپز ویك نفرمامور تدارکات ...

هیات ایرانی روز سوم‌خرداد ماه با هواپیمائی ملی‌ایران تهران راترك خواهدگفت و ازطریق نیویورك ـ بوئنوس‌آیرس به «کوردوبا» محل اقامت خود پرواز خواهدکرد . بهای بلیت رفت‌وبرگشت هریك از افراداعزامی‌به آرژانتین مبلغ۱۰۸۷۲۰ ریال می‌باشد. مخارج هتل هیات ایرانی ـ منهای غذا ـ در «کوردوبا» برای سی روزبه‌سی هزار دلاربالغ میگردد.

تیم ایران مسابقه های خودرا روز شنبه سیزدهم خرداد ماه در شهر « مندوزا» باتیم ملی هلند و روزهای هفدهم و بیست‌و یکم باتیمهای اسکاتلند و پرو در«کوردوبا» برگذار خواهد کرد .فاصله هوائی کوردوبا تا «مندوزا » با هواپیما بیست دقیقه است .

پارك اتومبیل درپارك شهر آزاداست؟

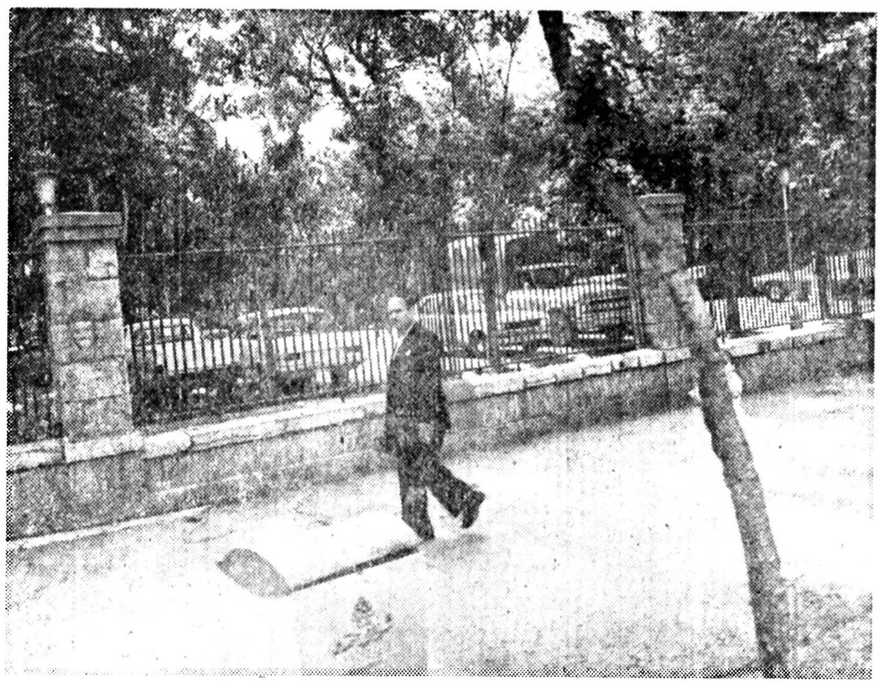

پارك شهر ، تنها نقطه‌سبز مرکز تهران است . در این بخش که در عین حال‌آلوده ترین هـوا را هـم دارد ، درختان پارك مورد بحث‌و فضای سبز آن تنها جائـی است که مردم گرمازده در هوای داغ تابستان فرصت اندکی استراحت‌و نفس‌تازه کـردن دارند . هـمچنین گروهی از تهرانیها کـه سحرخیزند و بنـابه جبـر وجود محل کـارشـان در محدوده مرکزی‌شهر ، باید صبح تاشب در هوای‌آلوده این محدوده بسر ببرند ،

باین دلخوش هستند کـه صبح ساعتی یا نیم ساعتی‌را زیر درختان پارك شهر قدم بزنند واکسیژن هوای پاك آن را برای‌مقابله باساعاتی که آلودگی هـوا بـه اوج میرسد در بدن ذخیره کنند. وجود پارك منحصر بفرد شهر در مرکز تهران اینهمه مهم و مفید است . امادریغا که این پارك هم از تطاول دست مامورانـی کـه جـز گذران کار خود ، و جز

انجام وظیفه‌ای سطحی بـه چیز دیگری‌اهمیت نمیدهند، در امان نیست . و بخاطر بی‌توجهی و سوء مدیریت همین ماموران است که‌این تنها پارك‌مرکز شهربصورت پارکینگ ، کارگاه بلـوك

ریزی و صندلی سیمـانـی سازی و .... درآمده‌است. پاره‌ای اوقات از اکزوست اتومبیلها و کامیون هـای شهرداری‌که قسمتی از این پارك توقفگاه آنها شده ، چنان دودی به فضا مـی ریزد که کسانی را که بـه امید استنشاق هوای سالم به آنجا آمده‌اند ، از پارك و فضای سبز هـم بـیزار میکند .

تکلیف مشمولان دیپلمه وفوق دیپلمه پایان این هفته روشن میشود

تکلیف مشمولان دیپلمه‌و فوق دیپلمه ، فارغ‌التحصیل داخل یا خارج از کشور تا پایان هفته جاری روشن‌می شود .

ثبت نام مشمولان دیپلمه و فوق دیپلمه‌فارغ التحصیل شهریور سال گذشته از۱۵ فروردین ماه آغازشد وروز ۲۱ فروردین ماه پایان یافت و از روز ۲۲ الـی ۲٤ فروردین ماه نیز ثبت نـام مشمولان لیسانسیه ، فـوق لیسانسیه و گروه پزشکی‌در سراسر کشور انجام شد .

اسامی این مشمولان‌پس از ثبت نام در اختیار مراکز خدمات کامپیوتری قـرار گرفت و تا پایان این هفته کامپیوترهای این مرکزنحوه اعزام مشمولان دیپلمه را بر اساس میزان معدل کـل دیپلمشان تعیین ودر اختیار اداره وظیفه عمومی قـرار خواهد داد .

اعزام مشمولان لیسانسیه و بالاتـر در نیمه دوم اردیبهشت ماه انجام‌خواهد شد و همه این مشمولان‌در ماه جاری به خدمت اعـزام می‌شوند .

اعزام مشمولان دیپلمه و فوق دیپلمه از ۲٤اردیبهشت ماه به بعد در سراسرکشور شروع میشودو اهر گروه‌از این مشمولان در یکـی از ماههای اردیبهشت، خرداد، تیر ، مرداد ، شهریور و مهر به خدمت اعزام می ـ شوند .

همچنین گروهـی از مشمولان دیپلمه که مازادبر احتیاج نیروهـای مسلـح تشخیص داده شوند خدمت وظیفه را با درجه‌سربازی عادی طی خواهند کرد .

امسال مشمولان‌لیسانسیه ساکن شهرستان برای‌ثبت‌نام و اعزام به خدمت نیاز بـه مراجعه به‌تهران رانخواهند داشت بلکه همه اموره وظیفه این گروه که قبلا در تهران متمرکز بود در شهرستان محل سکونت آنها انجـام خواهد شد .

مشمولان دیپلمه فارغ ـ التحصیل شهریـور سال گذشته که متولد سال۱۳۳۸ هستند در آبان ماه امسال به خدمت اعزام می‌شوند و لذا این گروه نباید دراعزام اردیبهشت ماه جاری کـه مخصوص متولدین ۲۵۰۲ الـی ۲۵۱۷ است شرکت کنند .

مشمـولان لیسانسیه و فوق لیسانسیه ساکـن شهرستانها برای اعزام بـه خدمت به هنگهای‌ژاندارمری محل سکونت خـود در روزهائی که تعیین خواهـد شد مراجعه خواهند کرد . اطلاعیه مربوط به جزئیات اعزام مشمولان دیپلمه هفته آینده منتشر خواهد شد .

۷۰۰ مصالح فروش،سیمان تعمیرات ساختمانی راتوزیع میکنند

۷۰۰ واحد صنفی‌مصالح ساختمانی درمناطق مختلف تهران و شمیران سیمـان مصرفی تعمیراتی‌را مستقیما دراختیار این دسته‌ازمصرف کنندگان قرار خواهند داد.

امروز اعلام شد: شرکت گسترش خدمات بازرگانـی ظرف یکی ، دو روز آینده آدرس کامل این گروه و همچنین نحوه مراجعه‌برای دریـافت سیمان مصارف تعمیراتی را اعلام خواهـد کرد .

امروز گفته شد : برای مصارف کمتا ۵ کیسه‌احتیاج به ارائه هیچگونه مدرک و یا معرفی‌نامه‌ای نیست‌و این دسته از متقاضیان تعمیرات جزئی می‌توانند تا ۵ کیسه سیمان مصرفـی را از نزدیکترین مصالح فروشی منطقه و محل سکونت‌خود تحویل بگیرند ،متقاضـانـی که از ۵ کیسه تا ۱۰ کیسه سیمان برای تعمیرات لازم دارند باید با ارائه اصل‌سند خود به نزدیکترین مصالـح فروشی محل ، سیمان‌مورد نیاز خود را تحویل بگیرد.

نظارت برنحوه توزیع

برای تعمیرات کلی که از ۱۰ کیسه سیمان بیشتـر احتیاج باشد با ارائه جواز تعمیرات ، سیمان موردنیاز محاسبه و عینا مثل پروانه های ساختمانی‌عمل میشود.

بر نحوه توزیع سیمان در سطح خرده فروشی و مصارف تعمیراتی کمیته ملی حمایت ازمصرفکننده‌نظارت مستقیم خواهد داشت و در صورت مشاهده کوچکتریـن تخلفی ، واحدهای متخلف بلافاصله تحت تعقیب‌قانونی قرار خواهند گرفت، بهمن منظور یک گروه ازبازرسان کمیته ملی با در دست‌داشتن آدرس کلیه مصالح فروشی ها ماموریت یافتند که بـر نحوه توزیع‌سیمان‌و نظارت مستمر داشته باشند و همه روزه واحدهـای صنفی مذکور را بازرسی خواهند کرد .

آگهی دعوت مجمع عمومی عادی وفوق‌العاده شرکت سهامی‌خاص اسپیکا (درحال تصفیه)

پیرو آگهی های مربوط به دعوت مجمع عمومی عادی ومجمع عمومی فوق‌العاده شرکت سهامی خاص اسپیکا(در حال تصفیه) به‌اطلاع سهامداران محترم میرساند که بعلت عدم رعایت فاصله قانونی مذکور در ماده ۳۱ اساسنامه حاضران عقیده برتجدید دعوت داشتند و جلسه مجمع‌عمومی تشکیل نگردید، علیهذا مجددا ، ازسهامداران محترم دعوت میشود که‌درروز شنبه ششم خرداد ماه سال ۲۵۳۷ ساعت ۱۶ برای تشکیل مجمع عمومی عادی و در ساعت ۱۷همان روز برای تشکیل مجمع‌عمومی فوق‌العاده در محل شرکت واقع در خیابان کورش کبیر ، خیابان مزین‌الدوله ، شماره ۱۸ طبقه اول حضور بهم‌رسانند .

دستور جلسه مجمع عمومی عادی

۱ـ قرائت استعفای یکی از مدیران تصفیه و تعیین جانشین برای وی .

۲ـ قرائت گزارش هیئت تصفیه در خصوص اقداماتی که ظرف یکسال مالی در جهت تصفیه شرکت انجام شده است .

۳ـ اتخاذ تصمیم درمورد آن قسمت ازدارائی که در مدت تصفیه مورد احتیاج نیست .

٤ـ امور متفرقه

دستور جلسه‌مجمع عمومی‌فوق‌العاده عبارتست‌از:

۱ـ رسیدگی و تصویب نقل و انتقال سهام (طبق‌ماده ۱۰ اساسنامه شرکت).

۲ـ امور متفرقه .

هیئت تصفیه شرکت سهامی خاص اسپیکا

اصلاح طرحهای جامع تهران وشهرستانها

تجدید نظر در طرحهای جامع شهرهای ایران بـا توجه به سیاست عـدم تمرکز دولت و مطالعاتی‌که تاکنـون در زمینه آمایش سرزمین صورت گرفته است انجام میگیرد .

این مطلب را یک مقام آگاه امروز به خبرنگار مـا گفت .

وی افزود : تجدید نظر در طرحهای جامع از مدتها قبل شروع شده است و تاکنون تغییرات طرحهـای جامع تعدادی از شهر هـا مورد تصویب قرار گرفته‌و برای اجراء ابلاغ شـده است .

اجـرای سیاست عدم تمرکز

همین مقام یادآور شد چون دولت اجرای سیاست عدم تمرکز را لازم میداند ، لذا در تهیه طرحهای‌جامع جدید و یا اصلاح طرحهای تهیه شده باین مهم توجـه خاص دارد .

از سوی دیگر نتایجی که تاکنون از مطالعات آمایش سرزمین بدست آمده است مورد توجه تهیه کنندگـان طرحهای جامع قرار دارد.

مقام مذکور متذکر شدکه تعداد جدیدی از طرح های جامع شهرستانها آماده‌بحث و بررسی تصویب‌در اولین جلسه شورایعالی‌شهرسازی شده است .

همین مقام در پایان‌گفت: در مورد تهران نیزمطالعات لازم برای اصلاح‌طرح‌جامع جریـان دارد و شهرداری تهران مسئولت این کار را عهده‌دار است ، پیش‌بینـی میشود نتایج بررسی هـای مربوط به طرح جامـع تهران تا پایان سال جـاری اعلام شود .

Wackersilicone

سیلیکون واکـر

● بعنوان : جداکننده (روغن‌قالب) درصنایع پلاستیک‌سازی
● ضدآب کننده‌مناوپرکننده درزانبساط در ساختمانها
● ضد کف درصنایع‌نساجی
● آدتیو درصنایع رنگ
● وسیله برای قالب‌گیری‌ومجسمه‌سازی

فروش مستقیم‌یا از انبارپوسیله شرکت‌سهامی‌خاص ایران‌هوخست
تلفن ۶۱۰۳۵۰ خیابان امیرآباد ، روبروی پارک فرح

WACKER هوخست

آماده تحویل

بالابرتا

BETA

دیزلی ۸۰۰
برقی ۵۰۰ـ۸۰۰
بنزینی ۳۵۰ـ۷۰۰
باپایه‌وباکت‌ـکارانتی‌ـسرویس‌ـیدکی

بتون‌ماشین

خیابان‌آیزنهاور شماره ۲۶۳ (بین چهارراه اسکندری ونواب) تلفن: ۹۲۹۵۰۳ـ۹۳۱۷۲۰

رادیاتور آلمینیومی تروپیکال (فارال)

بمقدار کافی مدلهای ۹۵ر۵۰۰ رتی و ۱۶۰ر۳۵۰ رتـی رسـید از مشتریانی‌که قبلا رزروفرموده‌اند خواهشمند است بـرای تحویـل مراجعه فرمایند .

نماینده انحصاری: شرکت کوشك ایران تلفن ۶۲۹۳۵۹

نماینده پخش: دفتر شاه‌محمدی تلفن ۸۳۷۱۳۳ و ۸۳۸۸۵۹

فروشگاه صبا تلفن ۷۶۵۰۹۵

تانکرهای سیمانی کُهلر

(بظرفیتهای ۲۷و۳۲و۳۵و۴۰مترمکعب)

تانکرهای حمل‌سیمان ساخت کارخانجات کهلر مشهورترین سازنده تانکر در المان‌غربی
نماینده انحصاری درایران:

شرکت‌بتون‌ماشین

خیابان ایزنهاور (بین اسکندری و نواب) شماره ۲۶۳، تلفن: ۹۲۹۵۰۳، ۹۳۱۷۲، ۹۳۲۷۲۶

چند نفر ماشین نویس مرد که تجربه و مهارت در تایپ فارسی داشته باشند موردنیاز است متقاضیان می توانندبه‌خیابان خیام‌موسسه اطلاعات‌هیئت‌تحریریه روزنامه اطلاعات،سرویس ماشین نویسی مراجعه نمایند .

نمـایش هـوائی

وینستون

توسط مشهورترین چتربازان جهان

عملیـات اعجـاب انگیـز سقـوط‌آزاد ، آکـروبـات و پـرش با چتـر ازارتفاع ۳۰۰۰ متـری ،
تـوسـط ۱۲ تـن از مشهـورتـریـن چتـربـازان جهـان
و با شـرکت چتـربـازان جـوان ایرانـی
تـاریـخ ۲۸ و ۲۹ اردیبـهشت ۲۵۳۷ سـاعـت ۱۰ صبـح
محـل : بـاشـگاه ورزشـی شاهنشـاهـی
فـروش بلیـط : در شمالـی باشـگاه ورزشی شاهنشـاهـی روزهای ۲۸ و ۲۹ اردیبهشت
ورود بـرای اعضـای باشـگاه آزاد اسـت

نمایش هوایی وینستون ۲۸ و ۲۹ اردیبهشت

جیپ آمریکائی **گلدن ایگل** ۱۹۷۸

شورلت بلیزر
صفرکیلومتر
فول

باوام بانکی

تهران **شرکت اکزاد** شاه‌عباس ساختمان ۱۳۰ تلفن ۸۳۱۸۹۵ و ۸۳۱۸۹۶

● اهواز- فروشگاه چیت‌ساز- خیابان ششم بهمن‌تلفن ۲۲۴۶۰
● شیراز- اتو بانک فورد خیابان قصرالدشت تلفن ۳۱۲۴۸-۳۰۴۹۰ ● کرمانشاه- نمایشگاه ونوس- بلوار طاقبستان تلفن ۴۱۴۳-۶۶۲۰
● اصفهان- فروشگاه قائمیه- شاهپور خیابان صائب تلفن ۳۷۸۰۶ ● بابل خیابان ۴۵ متری شاهی آقای محمدکریم رافتی تلفن ۴۵۱۰و ۶۶۸۳

دگرگونی وسیع در آموزش و پرورش

تشکیلات وزارت آموزش و پرورس دسخوس یک دگرگونی بنیادی خواهد شد و نظام اموزشی و پرورشی از حیث کمیت و کیفیت به صورت منطقه‌ای درخواهد آمد . در این دگرگونی ، اختیارات مالی ، اداری و آموزشی در مقیاسی کم‌سابقه به خارج از پایتخت انتقال مییابدوجزانتخاب مدیران‌کل آموزش و پرورش ، اداره بقیه امور به مدیران کل و شورا های منطقه‌ای‌آموزش و پرورش سپرده خواهد شد .

کلیات این دگرگونی را دکتر منوچهر گنجی وزیر آموزش و پرورش درجلسه دیروز نهار روتاری‌مرکزاعلام کرد . او همچنین در این جلسه اعلام کرد که برای تاسیس مدارس غیر دولتی مجموعا دو میلیارد وپانصد میلیون ریال بفرهنگیان علاقمند ودارای صلاحیت های لازم وام داده میشود .

در پی سخنان دیروزوزیر آموزش و پرورش امروز خبرنگار ما پیرامون جزئیات تغییر نظام اداری و آموزشی وزارت آموزش و پرورش کسب اطلاع کرد که بموجب طرحی که اینک در مراجع ذیصلاحیت دردست‌رسیدگی است تمامی اختیارات مالی اداری و اموزشی به مدیران کل و شورا های اموزش و پرورش منطقه‌ای سپرده خواهد شد و مرکز تنها مدیران کل مناطق را انتخاب خواهد کرد . بعد از این مرحله ، کلیه عزل و نصب ها ، انتقال ها برنامه و بودجه‌ریزی ها ،تنظیم‌برنامه های آموزشی در سطوح مختلف تحصیلی و این قبیل امورکلا از اختیارات‌مدیران کل و شورا های مناطق اموزش و پرورش خواهد بود . وسعت اختیارات واگذاری به مناطق تا آن‌حد است که‌حتی‌انتخاب‌معاونین مدیر کل که‌اینک‌ازاختیارات مرکز است به مناطق واگذار میشود .

تعیین کیفیت آموزش

تفویض اختیارات مرکز به مناطق آموزشی کشور تنهابه امور اداری‌خلاصه نمی‌شود، بلکه زمینه های آموزشی را نیز دربر میگیرد . بدین‌ترتیب، درآینده شوراهای آموزش‌و پرورش مناطق و مدیران کل آنها مجاز خواهند بود بر اساس شرایط‌اقلیمی، نیازهای منطقه ،امکانات و دیگرعوامل موثر ، برای منطقه خود خط مشی آموزشی مستقلی طرح ریزی و اجرا کنند. این طرح‌ریزی‌شامل آموزش‌معلمان و دانش آموزان دبستان ها، دبیرستان ها و بطور کلی‌تمام رده‌های‌تحصیلی قبل‌ازدانشگاه خواهد بود . به موازات تفویض این اختیارات ، طرح های وسیعی برای برانگیختن هرچه بیشتر و وسیعتر مشارکت مردم در امور مربوط به آموزش و پرورش اجرا خواهد شد .

خودکفائی مدارس

در شرایط کنونی وابستگی به مرکز تابدان حد است که اگر مدیر یک مدرسه برای تعمیر چند میز و نیمکت‌اعتبار بخواهد باید مراتب‌را بناحیه بنویسد ، ناحیه به اداره آموزش و پرورش‌محل‌ارجاع کند ، این اداره مراتب را به منطقه آموزش و پرورش گزارش و سپس این مرجع‌از تهران کسب تکلیف کند .اما در طرح جدید حتی مدارس چنان از لحاظ مالی خودکفا خواهند شد که بتوانند تمام امور مالی‌و اداری را بی‌آنکه نیازی به نامه پراکنی باشد ، مرتفع کنند.در زمینه‌خودکفائی مدارس ، انجمن های خانه‌و مدرسه به منظور یاری دادن به مسئولان مدارس در اداره امور خود ، تقویب خواهند شد .

آموزش اعضای شوراها

اجرای‌طرح دگرگونی‌تشکیلات آموزش و پرورش ، بنوبه خود حضور افرادی مطلع و متخصص در زمینه های امور مالی ، اداری و آموزشی را در شوراهای منطقه‌ای‌آموزش و پرورش‌ایجاد میکند .بهمین جهت در آینده احتمالا شرایط افراد داوطلب عضویت دراین شورا ها تغییر می کندوبرای اعضای شورا های کنونی‌نیز کلاس های آموزشی ویژه‌ای ترتیب خواهد یافت . در این کلاس ها اعضای شورا ها در زمینه تخصص های مختلف آموزش خواهند دید .

جریمه‌دیر کرد مالیات‌اتومبیل بخشوده‌شد

اعلام کرد: جریمه دیر کرد مالیات سالانه اتومبیلهای پلاک شخصی تهران که دارندگان آن مالیات مربوط به‌سالهای ۳۵ و ۳۶ رانپرداخته‌اندبخشوده شد .

به این ترتیب کسانی که مالیات سالهای ۳۵و ۳۶ وسیله نقلیه خود را پرداخته‌اند می توانند با مراجعه به شعب‌بانک ملی ، بدون پرداخت جریمه ، برگ تسویه حساب بگیرند .

یك بررسی نشان داده‌است که طی دو سال اخیرمتجاوز از یکصد هزار نفر مالیات سالانه‌اتومبیل‌خودرانپرداخته‌اند و قبل از بخشودگی طبق‌قانون میباید دو هزار ریال برای‌دو سال دیر کرد مالیات‌جریمه میپرداختند .

شهرداری تهران با این بخشش از ۲۰ میلیون تومان جریمه دیر کرد مالیات‌اتومبیل صرفنظر کرد تا بتواندمالیات دوسال گذشته‌را سریعتروصول کند .

از سوئی امروز اعلام شد که کوپن مابه‌التفاوت نرخ بنزین برای دارندگان تاکسی در شهرستانها وسیله ادارات دارائی هر شهر توزیع میشود نحوه و تاریخ توزیع این‌کوپن در تهران و شهرستانها بعدا اعلام میشود . تاکسیرانان تهران کوپن مابه‌التفاوت نرخ بنزین را از مناطق راهنمائی‌و رانندگی دریافت خواهند کرد.

تلاش پزشکان برای زنده‌ماندن دوقلوهای بهم چسبیده

مدیره بیمارستان در مورد وضع دوقلوها به خبرنگار ما توضیح می‌دهد.

برای زنده ماندن دوقلوهای بهم‌چسبیده تهران یایکی ازآنها آنها از امروز یک تیم مجهز پزشکی در بیمارستان‌و زایشگاه شهریار بسیج شد.

خانم آذر رضائی مدیره و مامای بیمارستان صبح امروزبه خبرنگار ما گفت: با آمادگی جسمی دوقلوها بعد از یکروز ازنولدشان میگذرد ازامروز بدستور آقای دکتر شریفرئیس بیمارستان یک تیم مجهزپزشکی مرکب از هفت پزشک متخصص برای نجات جان دوقلوها یا یکی از آنها اغاز بکار کرد. در این تیم خانم دکتر پرویز سروستانی و آقای دکترحیدری متخصص زنان، آقای دکتر شریف رئیس بیمارستان و متخصص کلیه، آقای دکترفرهاد عطاردی مدیر بیمارستان و متخصص بیهوشی. آقای دکتر آذری متخصص رادیولوژی ، آقایان دکتر اصلانی و دکتر حسن نوری متخصصان جراحی عضویت دارند. ریاست این‌تیم را آقای دکتر اصلانی عهده‌دار است.

نخستین کار این تیم‌عهده‌داری از دوقلوهاست که طی آن مشخص می‌شود آنها از یک قلب، کلیه‌و معده استفاده‌میکنند یااینکه هر دو دارای اعضای جداگانه‌ای هستند. از آنجاکه دوقلوها دارای یک ناف وجفت مشترک هستند احتمال میرود که آنها یک معده مشترک‌داشته باشند که در این صورت‌یکی‌از دوقلوها بایستی برای بقای دیگری فنا شود.

خانم آذررضائی گفت: دراین باره با پدر و مادر دوقلوها صحبت کرده‌ایم و آنها نیز رضایت خود را برای عمل‌اعلام داشته‌اند.

دوقلوها که هردو دخترنداز بدو تولد در رحم مصنوعی نگهداری می‌شوند .

شهریه‌مدارس غیردولتی در۳قسط دریافت‌میشود

براساس اطلاعیه وزارت آموزش و پرورش میزان شهریه مدارس غیر دولتی بر اساس شهریه مصوب سال تحصیلی ۳۷ـ۳۶گرفته خواهد شد که در صورت تقاضای اولیاء دانش آموزان در سه قسط مساوی هنگام ثبت نام، اول مهر ماه ۲۵۳۷ و چندماه بعد پرداخت خواهد شد .

میزان شهریه مدارس غیر دولتی برای سال تحصیلی ۳۸ـ۲۵۳۷ متعاقبا طبق‌ضوابط مربوط با همکاری اداره کل آموزش وپرورش تهران‌تنظیم و اعلام خواهد شد .

در ضمن مدارس‌غیر دولتی بهیچ عنوان‌حق دریافت‌وجهی مازاد برشهریه نخواهندداشت و هزینه های مربوط بخدمات جنبی‌پس‌ازتشکیل مجمع‌عمومی انجمن خانه و مدرسه وتعیین میزان آن‌طبق ضوابط مربوط قابل پرداخت خواهد بود

چنانچه براساس آئین نامه وضوابطمربوطدر آینده‌نسبت به شهریه بعضی از مدارس غیر دولتی تجدید نظر به‌عمل آید و احتمالا افزایش پیدا کند اسامی این مدارس متعاقبا باطلاع خواهد رسید تا تفاوت ناشی از افزایش شهریه رانیز در اقساط سه‌گانه یاد شده پرداخت نمایند .

اسرار تازه‌از کودتای کمونیستی درافغانستان

لندن ـ درحالیکه محافل سیاسی و رسمی لندن‌هنوز پیرامون کودتای افغانستان از اظهار نظر مستقیم و صریح خودداری می‌کنند ، امروز گزارشهای تازه‌ای از کشورهای بزرگ‌غربی رسید که اسرار کودتای افغانستان و عوامل پشت پرده آن را تا حدود زیادی فاش میکند:

فقط مدتی پس ازگزارش های رسیده از افغانستان رادیو و مطبوعات انگلیس کودتای افغانستان را یک تلاش قدرت طلبانه ازسوی گروههای چپگرا یاد کردند ولی در برابر این پرسش که «سگهای ۲۱» هنگام وقوع کودتا چگونه به نیروی کودتاچیان پیوسته‌اند ، هنوز پاسخ قانع‌کننده و دقیقی انتشار نیافته و درواقع امکانات تکنولوژی رهبران کودتا هنوز مشخص نشده و یک نقطه ابهام بشمار می‌آد.

هفته‌نامه «ساندی تلگراف» ناشر افکار محافظه‌کاران طی مقاله‌ای صریحا یادآور شد که هیاتی‌از ماموران‌سازمان جاسوسی شوروی «ک ـ جی‌ـ بی» کودتاچیان را در انجام برنامه‌ها یاری داده‌اند و معدمات دیپلماتیک کابل در این مورد تردید ندارند که رهبران کودتاازپشتیبانی قاطع مسکو برخوردار بوده‌اند . همین هفته‌نامه می‌افزاید « شوروی با حمیت خود از دودمانگران در حقیقت کوشیده است تسلط خود را در این‌منطقه حفظ کند و با کمک ۳هزار کارشناس شوروی مقیم افغانستان که قدرت بالقوه کودتا بودند و ارتش این کشور که با سلاحهای شوروی مجهز هستند موفقیت‌کودتاچیان راتضمین کرده‌اند.

اکثر مفسران سیاسی لندن معتقدند که باوجود تسلط کودتاچیان براوضاع هنوز مسائل سیاسی کاملا روشن نیست و نمی‌توان درباره رویدادهای آینده این کشور اظهارنظر کرد.

هرچند گمان نمی‌رود مقاومتهای‌پراکنده ومخالفت های پاره‌ای از نظامیان از جمله پایداری ارتش چهارم افغانستان بتواند تحولی را بسود نیروهای ضد کودتا تدارک ببیند ولی از سوی دیگر استقرار آرامش و رسیدن به تسلط کامل کودتاچیان نیز به سادگی امکان‌پذیر نخواهد بود و بعبارت دیگر افغانستان تا حصول به یک دوره کامل آرامش سیاسی فاصله زیادی دارد .

مطبوعات انگلستان تا هم‌اکنون علیرغم انتشار خبرهای گاهی ضد ونقض از کودتای افغانستان هنوز عکس و گزارشی از وقایع این‌کشور وچهره رهبران آن بدست نیاورده‌اند و این‌نشان میدهد که وسائل ارتباط جمعی جهان با شخصیت‌های بقدرت‌رسیده امروزافغانستان آشنائی قبلی نداشته‌اند

مفسران سیاسی اروپا نیز هنگام بررسی چگونگی کودتای جدید افغانستان‌و عواملی که به این دگرگونی انجامید می‌نویسند : تغییر حکومت پیش از زمان جمهوری یعنی‌کودتای‌محمد داودخان نیز یک کودتای دست چپی بودواز‌پشتیبانی شوروی برخوردار بود با این تفاوت که پرزیدنت داودخان‌بعلت‌گرایش‌نظامیان جوان و تحصیلکرده افغانستان به شوروی هرگز فرصت قدرت‌طلبی به آنان نداد و باوجود علاقه به دگرگونی های بنیادی در افغانستان دارای طرز تفکر کاملا انقلابی نبود و درحل وفصل مسائل از روشهای محافظه‌کارانه سودمی‌جست.

تحولات اخیر افغانستان در پایتخت‌های کشورهای غربی کم‌وبیش با نگرانی همراه است و باوجوداینکه اظهار نظرهای صریح در این مورد خودداری میشودولی می‌توان دریافت که غرب نسبت به سرنوشت سیاسی این کشور چندان خوشبین نیست و در بررسی نهائی استقرار یک حکومت چپگرا و متمایل به مسکو مشکلات زیادی‌را در روابط این کشور با غرب بعنوان منطقه نفوذ کمونیستها بوجود خواهد آورد.

گزارش خبرگزاری فرانسه‌درباره:

مسئله‌شناسائی رژیم جدیدافغانستان‌در تهران

شیراز ـ خبرگزاری فرانسه ـ از محافل مجاز حسب اطلاع شد که ایران هرچه زودتر رژیم جدیدبن را برسمیت خواهد شناخت.

دولت جدید افغانستان‌در یادداشتی که برای سفارت خود در تهران‌فرستاده‌بطور ضمنی از ایران‌خواسته‌است که رژیم کابل را برسمیت بشناسد . این مسئله روز سه‌شنبه (امروز) در کنکو های شاهنشاه ایران با عباسعلی خلعتبری‌وزیرامور خارجه در شیراز مورد بررسی قرار خواهد گرفت

تهران ـخبرگزاری‌فرانسه ـ تهران نگرانی خود را از روی‌کار امدن هواداران سیاست مسکو در افغانستان پنهان نمیدارد و این‌موقعیت اتحاد شوروی را بعنوان نخستین‌مرحله‌محاصره‌بالقوه ایران از سوی این کشورو متحدان آن تلقی میشود . استقراریک‌نظام مارکسیستی در افغانستان مانع ادامه مناسبات دوستانه‌ای که‌میان ایران با رژیم غیر متعهد و بیطرف‌داودخان‌وجودداشت میگردد ، از سوی دیگر به نظر میرسد برقراری رژیم جدید در کابل رویای کهنه روسها را در مورد دسترسی به آبهای گرم تحقق‌پذیر سازد .

وضع پروازهای هما به کابل

هواپیمای ملی ایران اعلام کرد که این شرکت آماده است هرلحظه که سازمان هواپیمائی کشوری افغانستان موافقت‌خود را اعلام کند پروازهای خودرا به کابل دایر کند.

پرواز برنامه‌ای «هما» به کابل روز پنجشنبه باید صورت بگیرد و بهمین جهت «هما»برای ادامه پروازبه کابل‌باهواپیمائی کشوری افغانستان مذاکراتی را آغاز کرده است.

طبق گزارش خبرنگار ماعده زیادی از ایرانیان مقیم‌افغانستان که قصد بازگشت به کشور را دارند لزوم برقراری پروازمجدد بین تهران‌ـ کابل را اجتناب‌ناپذیر می‌دانند.

رهبر حزب محافظه‌کار انگلیس در تهران گفت :

انگلیسی ها درمیان امواج مهاجران درحال‌غرق‌شدن هستند

خانم مارگارت تاچر رهبر حزب محافظه‌کار انگلستان که از ایران دیدن میکند ، طی مصاحبه‌ای به سئوالات خبرنگاران درزمینه مهاجرت اتباع خارجی به بریتانیا ـ کمونیزم اروپائی وسفرش به ایران پاسخ گفت .

خانم تاچر در موردمسئله مهاجرت اتباع خارجی به بریتانیا ومصاحبه‌تلویزیونی خود و طرح این مسئله از سوی‌او که ممکن است به وجهه او در صحنه‌سیاست بین‌المللی صدمه بزنداضافه کرد تصور میکنم عده‌زیادی از مردم بریتانیا این‌احساس را دارند که در میان‌موج مهاجران در حال غرق‌شدن هستند. شاید تعداد پنج میلیون و پانصد هزار نفر مهاجر که هم‌اکنون در انگلستان بسر میبرند زاد چشمگیر نباشد ولی بیشتر این مهاجران به شهرهای بزرگ روی می‌آورند و ما در این شهرها با مسائل عظیمی چون کمبود مسکن و مدارس و وقفه درارائه سایر خدمات شهری روبرو هستیم . چنانچه ما بتوانیم قوانین محکمتری برای مهاجرت وضع کنیم شاید بهتر بشود به این اوضاع سروسامان داد . ما دریک کشور کوچک زندگی می کنیم و در حال حاضر ۵۵ میلیون نفر جمعیت داریم و تا ابد نمیتوانیم مهاجران بیشتری را جذب کنیم ومن فکر نمیکنم با طرح این‌مسئله به محبوبیت من صدمه‌زده شود.

خانم تاچر درباره کمونیزم اروپائی اظهار داشت : من هیچوقت‌راجع به کمونیزم اروپائی فکر نکرده‌ام کمونیزم کمونیزم است و به‌صور مختلف ظاهر میشود.

مجلس دولت رااز «آجیل دادن» برحذرداشت

آجیل داده است

در جلسه علنی امروز مجلس شورای ملی که ساعت ۹ بامداد به ریاست آقای مهندس عبداله ریاضی تشکیل گردید ـ پنج لایحه دولت بررسی و لایحه‌مربوط به موافقتنامه همکاری فرهنگی بین‌ایران و بنگلادش از تصویب نهائی گذشت و بدولت ابلاغ شد.

● در جلسه امروز ـ کرم اهری معاون پارلمانی وزارت بازرگانی به سئوال علی‌صفرمظهری درخصوص سردخانه‌ها پاسخ گفت و به سئوال حدادریگی‌نیز پاسخ‌گفته شد. همچنین در نطقهای قبل‌ازدستور نماینده‌کارگران درمجلس شورای ملی ـ احساسات وسپاس کارگران از توجه شاهنشاه آریامهر را معروض داشت .

● دکتر رفعت (نماینده میناب) در نطق پش از دستور خود گزارشی از سفر شاهنشاه آریامهر به استان هرمزگان داد وطی سخنان مشروحی یادآور شد مردم این استان‌تشرف فرمائی رهبر عالیقدر کشور را همشه توام با برکت میدانند

● محمد پارسا (نماینده ملاوی) در قسمتی ازسخنان خود به یاوه‌گوئی استعمارگرانی که چشم‌دیدن پیشرفتهای کشور ما را ندارند ـ اشاره کرد و از احساسات پرشور ملت ایران در خنثی کردن اعمال خائنین سخن گفت

سپاس کارگران

● رحیم پوربردباری (نماینده تهران) در سخنانی پیرامون«روزکارگر»ـ بیانگر سرور و شادمانی کارگران بمناسبت این روز گردید و گفت افتخار بزرگی که در این روز نصیب کارگران ایران شد پیامی بود که شاهنشاه آریامهر برای کارگران فرستادند که در مراسم جشن بوسیله رئیس دفترمخصوص قرائت‌گردید.

● ناطق که به تفصل درخصوص ره‌آوردهای انقلاب و امتیازاتی که کارگران از برکت انقلاب بدست آورده‌اند ـ سخن میگفت افزود در ظرف یکی دو ماه اخیر دیدیم که عمال بیگانه و نوکران ارتجاع سرخ و سیاه به اماکن فرهنگی واقتصادی ومدارس و دانشگاهها حمله کردند . آیا استعمار و اعمال آنها نمیخواهند مانع پیشرفت سریع ما بشوند ؟ اما ملت میداند که کسی دلسوزتراز شاهنشاه ، برای آنها نیست و کوچکترین خللی در همبستگی میان شاه و ملت بوجود نمی‌آید.

ناطق از وعده وزیر کار برای تقدیم لایحه جدیدکار یاد کرد و اظهارامیدواری نمود هرچه زودتراین‌لایحه بمجلس تقدیم شود.

محمدعلی آموزگار(نماینده بندرلنگه) نیز درگزارشی‌از سفر شاهنشاه آریامهر به استان هرمزگان ـ به تشریح احساسات شاهدوستانه‌مردم پرداخت

● دکتر محمد ستاری(نماینده رشت) یادآور شد که قبلامتذکر شدم دولت‌تاحدامکان ازپرداخت هزینه‌های بیمورد وسنگین که‌در باره مسافرت ماموربن دولت و شرکت در این مجامع بدون خاصیت می‌باشد- خودداری و از اعتبارات مربوط در موارد اساسی وسازنده ـ بهره‌برداری کند.

ناطق افزود یک نظر اجمالی بدلایل اصلی مسافرت آن دسته از عزیزان بی‌جهت که بنام ماموربن دولت به خارج اعزام میشوند و دقت در کیفیت این نوع ماموریتها که اغلب در فصول مناسب توریستی و از مناطق دیدنی صورت میگیرد ـ روشن میشود که سبب اصلی از چنین خاصه خرجیهائی‌جلب رضایت این و آن و آجیل‌دادن به عده‌ای از خودراضی است که از این طریق بسادگی آنهم به خرج مالیات دهندگان ومات، ائین دوستیابی اجرا میگردد وافرادی نیز برای روز های‌مبادا- ذخیره‌سازی‌میشود.

رسیدگی دقیق

● دکتر ستاری گفت با جرئت تمام و اطمینان قاطع‌به اولیاء امور هشدار میدهم ـ بهمان نسبت که حرکات‌و رفتار پاره‌ای از ایرانیان مقیم خارج کشور بزیان موجودیت‌وملیت ایران تمام میشود- هزار بار بیشتر وعمیق‌تر از این اعمال ناشایست، رفتار گروههائی است که بعنوان توریست و یا مسافرهای رسمی و عناوین دیگر به خارج از مملکت‌میروند و قادر نیستند حتی برای‌چند روز که بدور از وطن مانده‌اند اختیار وحرمتشان را محفوظ نگهدارند.

آیا برای یک جوان ایرانی که با زحمت مشغول تحصیل در خارج از کشور است قابل قبول خواهد بود که شاهد باشد در کشور بیگانه ـ یکی‌از هم‌میهنانش تنها برای رضایت یک دختر هرجائی معادل کلیه مخارج سالهای تحصیلی‌اش‌آنهم دریک شب بپای دخترک خرج کند ویا برابر چند دفعه دارائی او وخانواده‌اش در قمارخانه ها ببازد و بالاخره به‌اندازه ثروت نخانواده و همه فامیلش تنها یکنفر از مغازه‌ها و بوتیک های شهر وسایل تزیین و غیر ضروری بخرد؟

آیا وظیفه دولت نیست که هنگام باتصمیمهای‌مبنی‌که اتخاذ می‌کند در این مورد هم‌تدابیری بیاندیشد؟

کارگران و انقلاب

نعمت‌اله قاضی نماینده‌گرگان آخرین ناطق پیش از دستوربود که با اشاره‌بروز کارگریادآور شد که در اثر انقلاب حقوق صنفی‌کارگران به‌قوانینی‌استوار شده است که با قوانین پیشرفته‌ترین کشورها برابری میکند.

طبقه کارگر ایرانی یکی از اصیل‌ترین و اساسی‌ترین رکن آن تکیه کرده است.

کودتای افغانستان

علی‌اصغر مظهری نماینده‌کرمان با اشاره به حوادث اخیر افغانستان گفت: من بعنوان‌یک انسان از قتل و خونریزی‌در کشور همسایه خود ناراحت شدم. ما قصد بحث و گفتگو در امور داخلی هیچ کشوری را نداریم ولی اگر کشوری در آن سوی دنیا و در آفریقا دچار حادثه‌ای شود در اینسوی دنیا اثر میگذاردچه رسد بحادثه‌ای که در جوار کشور ما اتفاق افتاد. من در اینجا میخواهم درباره اعدام یک روحانی و یک رهبر بزرگ اسلامی در افغانستان بدست مارکسیستها مطالبی بیان کنم.

هرگزیک مارکسیست‌نمیتواند مسلمان‌باشدیک مسلمان‌نمیتواند اندیشه‌های مارکسیستی داشته باشد، این هرگز نمیتواند با مارکسیستی کنار بیاید.

ما در فضای کنونی بیک وحدت و همبستگی بیشتر نیاز داریم. اگر در مسائل اجتماعی اختلاف سلیقه داریم باید بحث کنیم واصول را زیرپا نگذاریم‌و دولت‌هم‌باید مجری قانون‌باشد. چراکمیته‌انتقام ونیروی‌پایداری درست میشود ؟ من از قتل یک بچه افغانی متاثرم چطور ازقتل یک پاسبان ایرانی متاثرنباشم.

اگر صحبت مبارزه با فساد میکنم تنها حرف من نیست‌دولت هم همین را میخواهد. دولت که تکیه کلامش مباحث عرفانی است چرابمعنای واقعی بافساد مبارزه نمیکند. چرا وقتی در اصولی موافق هستیم دراختلاف سایقه‌ها گیر میکنیم و جبهه میگیریم . چرا دولت در مقابل گروهها وگروهها در برابردولت جبهه میگیرند.

سئوال درباره مطبوعات

آقای بنی‌احمد نماینده تبریز در جلسه امروز مجلس شورای ملی سئوالی راجع به مطبوعات از دولت کرد

وضع دانشگاهها ومؤسسات عالی آموزشی

ظرف ۴۸ ساعت گذشته نا آرامی و تشنج‌دردانشگاه ها و موسسات آموزش عالی ادامه داشت .

ظرف دو سه روز اخیر دانشجویان موسسه علوم سیاسی و مسائل حزبی دانشکده پلی‌تکنیک، دانشگاه تربیت معلم ، دانشکده‌های ادبیات و علوم انسانی ، اقتصاد و تعاون و علوم احتماعی دانشگاه تهران مدرسه عالی ادبیات و زبان های خارجی، دانشکده علم وصنعت درگیریهائی داشتند و اکثرا کلاسها تشکیل نشد وکلاسهائی هم که تشکیل شد باحداقل دانشجو بود. در چند روز گذشته‌دانشگاه پهلوی ، دانشگاه فردوسی، دانشگاه جندی شاپور وضع آرامی داشتند. وکلیه‌کلاس های آنها تشکیل گردید . دیروز دانشگاه اصفهان و آریامهر دراصفهان نیزوضع مطلوبی داشتند .

در چند روز اخیرمدرسه عالی ورزش وتربیت بدنی نیز باتعیین رئیس جدید باعتصاب کشیده شده است واعتصاب آن اعتراض به تعیین رئیس جدید میباشد.

رئیس موسسه علوم سیاسی ومسائل حزبی نیز ناراحتی قلبی دارد وازحزب ووزارت علوم تقاضای معافیت از خدمت کرده‌است.

شیلات به‌شمال رفت

دراجرای‌سیاست عدم تمرکز وانتقال سازمانهای دولتی و وابسته بدولت بشهرستان ها، شرکت سهامی شیلات ایران باکلیه‌ابوابجمعی بشمال منتقل شد.

خبرنگار ما گزارش دادکه بااجرای این برنامه ۷۴ نفر کارکنان شرکت سهامی شیلات واعضای‌هیات مدیره ومدیران امور مالی ـ وحسابرسی ـ اداری با کارکنان هر یک از قسمتها در دفتر شرکت‌واقع در بابلسر مستقر شدند.

انتخاب دفتر شرکت در بابلسر ، طبق نظر کارشناسان شیلات تعیین شده و گفته می شود که چون بابلسر دروسط کناره دریای خزر قرار گرفته، از این محل میتوان عملیات رادر بندرشاه ـ فرحناز وبندر پهلوی زیر نظر داشت تا دسترسی به هر یک ازمراکز فوق آسانتر خواهد بود.

درگزارش خبرنگار ما اضافه شده است که فعلا کارکنان شرکت بشمال رفته‌اند ولی خانواده آنها تاتعیین محل مناسب و پایان فصل مدارس، درتهران‌خواهند بود و سپس خانواده کارکنان شیلات نیز بشمال خواهند رفت.

خبرهای کوتاه

جلسه هیات امنای سازمان رفاه خانواده

در پیشگاه علیاحضرت شهبانو جلسه سالانه هیات امنای سازمان ملی رفاه خانواده در کاخ‌نیاوران تشکیل شد.

رئیس سازمان برق‌لندن درتهران

رئیس سازمان برق لندن به تهران آمد . وی در این سفر ضمن مذاکراتی بامدیر عامل برق تهران ازطرحهای برق تهران بازدید میکند.

دریافت عنوان «جناب»

با ابلاغ مراحم شاهنشاه آریامهراز طریق دفترمخصوص شاهنشاهی آقای باقر مستوفی رئیس هیئت مدیره و مدیر عامل شرکت ملی صنایع پتروشیمی به دریافت عنوان جناب مفتخر گردید .

بیمه کارمندان حق‌ـ التدریس‌بگیر

کارمندان حق‌التدریس بگیر کمیته‌های ملی پیکار با بی سوادی بیمه شدند .

شورایعالی تامین اجتماعی ، درجلسه اخیر خود تصویب کرد که تمام کارمندان بخش آموزشی کمیته ملی بی سوادی که با دریافت حق‌ـ التدریس بکار اشتغال دارند، به شرط پرداخت حق بیمه تعیین شده مشمول مقررات قانون تامین خدمات درمانی برای استفاده از خدمات درمانی قرار گیرند.

تمرکز امور اردوهای‌ملی در وزارت کشور

طرح اردوهای عمران ملی که تاکنون زیر نظر دفتر نظارت برهمکاریهای اجتماعی نخست وزیری اداره میشد بموجب تصویبنامه مورخ ۱۱ر۲ر۳۷ هیئت وزیران به وزارت کشور منتقل شد و ازسال جاری، وزارت کشور عهده‌دار برنامه های اردو های ملی در سطح کشور خواهد بود .

ملاقات هیئت ایتالیائی با رئیس اتاق ایران

کیارنسا معاون پرزیدنت استان لایستوی ایتالیا باتفاق لابرتوچی رئیس تشریفات جمهوری استان مرکزی‌و معاون‌وزارت صنایع‌و تجارت منطقه و دکتر پوی دومانی معاون دیگر وزارت صنایع‌و تجارت منطقه لایستو دردفتر کار دکتر طاهر ضیائی‌رئیس اتاق بازرگانی و صنایع و معادن ایران حضور یافتندو پیرامون توسعه‌روابط بازرگانی و سرمایه گذاری مشترک بین ایران و استان لایستومذاکره کردند .

نقش تلویزیون در افکار عمومی

خانم ژیلا خواجه نوری در برنامه ناهار هفتگی کلوب روتاری شمیران تحت عنوان نقش تلویزیون در افکار عمومی‌سخنرانی خواهدکرد. برنامه مزبور درهتل هیلتون برگزار می‌شود .

انتخابات شورای‌مرکزی حزب

بعد از ظهر امروز نخستین اجلاس شوراهای‌حزبی تهران برگزار می شود . ۱۹۱ نفر اعضای شوراهای منطقه‌ای تهران که در مرحله دوم انتخابات از بین ۲۹۵۸ نفر نمایندگان کانون های تهران برگزیده شده‌اند در این اجلاس شرکت دارند .

این گروه در مراسم امروز اعضای شورای شهر ،شورای شهرستان و شورای مرکزی حزب را انتخاب‌خواهند کرد.

کمکهای‌ایران به‌شیعیان لبنان

وزارت امور خارجه لبنان فهرست کمک های ایران را به لبنان از طریق سفارت‌آنکشور در تهران دریافت نمود. کمک های دولت شاهنشاهی بلبنان از نظر سرعت ، حجم وقیمت در مرتبه‌دوم کمک های‌جهانی به لبنان قرار گرفته است.

ملاقات وزیر خارجه ایتالیا با انصاری

بامداد امروز وزیرامور خارجه‌ایتالیاباآقای هوشنگ انصاری رئیس هیات مدیره و مدیر عامل شرکت ملی نفت ایران ملاقات وگفتگو کرد. در این ملاقات مدیرکل امور اقتصادی، معاون‌مدیر کل امور سیاسی و مشاور وزیر امور خارجه ایتالیا نیز حضور داشتند.

سمینار آلودگی آبها

بامداد امروز سمینار آلودگی آبها توسط فرخ نجم‌آبادی قائم‌مقام‌رئیس‌هات مدیره و مدیر عامل شرکت ملی نفت ایران افتتاح شد.

در این سمینار که دو روز ادامه خواهد داشت‌در اولین روز درباره آلودگی آب و اقدامات شرکت ملی نفت ایران در مقابله با آن صحبت شد.

انتخاب ۱۰ دانشجو برای اعزام به امریکا

کنگره ایالات‌متحده‌امریک برای کارآموزی و آشنائی با سیستم اداری آن کشور ده بورس برای دانشجویان ممتاز رشته‌های تاریخ‌علوم سیاسی و اقتصادی دانشگاه ها و موسسات آموزش‌عالی ایران درنظر گرفته است.

برای‌انتخاب ده‌دانشجوی ممتاز سه نفر از نمایندگان دولت آمریکا وارد ایران شدند.

مقامات امریکایی دیروز با دکتر رحمت حقدان‌معاون وزارت علوم و آموزش عالی ملاقات نمودندتاترتیب انتخاب این دانشجویان را از بین ۴۰ دانشجوی‌منتخب این رشته‌ها بدهند.

دانشجویان منتخب‌بمدت هشت ماه در کنگره سنای آمریکا بکارآموزی اشتغال خواهند داشت و پس از پایان کارآموزی به ایران باز میگردند .

اجرای قانون اجاره‌خانه در اراک

سخنگوی وزارت کشور امروز اعلام کرد با توجه باینکه مرکز استان مرکزی‌به اراک منتقل شده است هیات وزیران تصویب‌نمود، قانون تکمیل و اجاره واحد های مسکونی در اراک نیز بمورد اجرا درآید تا از افزایش بی‌رویه اجاره بها در اراک جلوگیری شود .

روزنامه را نمی‌توان به خاطر نشر اخبار درست از فعالیتهای محرمانه مجازات کرد

واشنگتن‌ـ آسوشیتدپرس ـ دادگاه عالی امریکا دیروزباتفاق آراء اعلام کرد که روزنامه‌ها را نمی‌توان بخاطر انتشار اطلاعات صحیح از جریانات محرمانه دولتی، مجازات کرد.

دادگاه عالی دیروز رای یک دادگاه ویرجینیائی را مبنی بر این که انتشار گزارش مربوط بتحقیقات‌محرمانه یک‌کمیسیون قضائی دولتی جرم است ،نقض کرد.

یک قاضی دادگاه عالی گفت: گزارش «گونملندمارک»، ناشر روزنامه ویرجینین «پایلوت» مقیم نورفولک با دقت کاملی اطلاعات‌لازمی‌را درباره‌تحقیقات محرمانه یک کمیسیون قضائی بمردم داده است. و بنابراین روزنامه،نویسندمیاناشرروزنامه را نمیتوان بخاطر انتشار این گونه تحقیقات محرمانه مجازات کرد.

دو دانشجو کشته شدند

شیراز ـ خبرنگاراطلاعات طی یک حادثه رانندگی در جاده خفر ـ جهرم دو دانشجوی آموزشگاه فنی الکترونیک شیراز کشته شدند.

دو دانشجوی مقتول مهدی دهنوی و علیرضا امامی قمصری نام‌داشتند.

ماهی ۴ هزار نفر تقاضای طلاق میکنند

طبق آمار بدست آمده ،زن و شوهر های تهرانی ماهانه ۲هزار دادخواست‌طلاق به‌دادگستری میدهند .

این دادخواستها جهت رسیدگی بین ده دادگاه شهرستان که به اختلافات زن‌و شوهرها رسیدگی میکنند ارجاع میشود و هردادگاه روزانه‌بین۷الی۸پرونده‌رارسیدگی نموده و درباره آنها حکم میدهد .

باوجود تعطیلات فروردینماه تاکنون برای چهاردادگاه حمایت خانواده دایر در کاخ دادگستری،هزاردادخواست‌طلاق‌رسیده است و بخاطر افزایش اختلافات‌زن‌وشوهری اکثر دادگاههای حمایت خانواده تمام‌وقت مشغول کار هستند .

در بین ۲ هزار دادخواستی که‌معمولا در هر ماه جهت رسیدگی به دادگاهها فرستاده میشودبین۷۰۰الی هزاردادخواست به‌آشتی میانجامد و برای بقیه نیز برگ عدم سازش صادر میگردد . در بررسی‌که بعمل آمده است آمار نشان میدهد که‌در اسفند ماه گذشته تعداد دادخواستهائیکه بدادگاههای حمایت خانواده رسید دو برابر تعداد دادخواستهائی بود که دربهمن ماه به دادگاهها ارجاع شد . این نشان میدهد بافرارسیدن ایام عید ، اختلافات‌زن و شوهرها بیشتر شده است .

یکی از

گزارش روز

علی باستانی

تکلیف «دلار» در «طائف» روشن می شود.....

جنگ دلار در داخل اوپک

هفته آینده وزرای کشورهای عضو اوپک در شهر ییلاقی «طائف» نزدیکی مکه گردهم خواهند آمد، تا تکلیف «دلار» را بعنوان مبنای محاسبه و ارزش گذاری در قیمت نفت روشن کنند. آنچه باعث این گردهم آئی شده ضررهای هنگفتی است که در ماههای اخیر بعلت کاهش ارزش دلار متوجه درآمد های نفتی کشورهای عضو اوپک شده است.

آمار غیر رسمی حاکی است که اعضای اوپک از دلار رو به تنزل، سالانه قریب ۱۵ تا ۱۸ میلیارد دلار ضرر می بینند. اما این امر را مقامات اقتصادی قبول ندارند، آنها معتقدند که این حساب، سرانگشتی و دور از دقت کافی است. یعنی در یک برداشت ظاهری از میزان کاهش دلار ممکن است رقم ۱۶ تا ۲۰ میلیارد دلار صحیح باشد اما این رقم واقعی نیست.

ضرر واقعی وقتی معلوم میشود که از نوع و محل معاملات کشورهای عضو اوپک در بازارهای مختلف جهان اطلاع دقیق بدست آوریم. این دسته معتقدند که ضرر حقیقی حتی خیلی کمتر از ده میلیارد دلار است و این نکته را اضافه میکنند که درحال حاضر هیچ مرجعی نمیتواند رقم واقعی این ضرر را تعیین و اعلام کند. مثلا در مورد ایران بر آوردهای سر انگشتی حاکی از ۲ میلیارد دلار ضرر سالانه است، اما حقیقت اینست که بخش عظیمی از معاملات ایران در بازارهای امریکا انجام میگیرد، و معاملات با کشورهای دیگر نیز با دلار رد و بدل میشود، لذا میزان ضرر اگرچه هنوز دقیقا روشن نیست، اما باید در واقع خیلی کمتر از ۲ میلیارد دلار باشد. یکی از مسئولین طراز اول این ضرررا تاکنون بین ۲۰۰ تا ۳۰۰ میلیون دلار عنوان کرده است.

وضع ایران

چندی قبل رئیس بانک مرکزی سابق گفت قریب ۷۰ درصد معاملات ایران با دلار انجام می شود. این گفته، گرچه کاملا درست بنظر میرسد، اما دقیقا بمعنی این نیست که ۷۰ درصد معاملات ایران مصون از ضرر کاهش ارزش دلار است. در سال گذشته پرداختهای ارزی ایران بخارج رقمی در حدود ۱۹ میلیارد دلار بود، که ۳/۵ میلیارد دلار آن اختصاص به خرید از امریکا داشت و بقیه در بازارهای دیگر جهان مصرف شد.

درهر معامله دولتی و غیر دولتی ایران با کشورهای خارج از امریکا، طبق قرار داد، دلار پرداخت میشود، اما شرطی هم در قرار دادها وجود دارد براین اساس که اگر دلار ضرر کرد (به هر نسبتی) مابه التفاوت آن محاسبه شود و بر روی کل مبلغ اضافه گردد. زیرا به این ترتیب فروشنده با دریافت دلار بیشتر از ضرر مصون میماند، ولی باز، با این هم نباید همه ۷۰ درصد معاملات را مصون از ضرر دانست.

از طرفی دیگر هر وقت دلار سقوط یا صعود میکند الزاما باین معنی نیست که همه‌ی معاملات بهمان نسبت دوچار ضرر یا سود میشوند.

هم اکنون بسیاری از معاملات از مرحله خطر گذشته‌اند و مشمول پرداخت ما به التفاوت نمیشوند، همچنین بسیاری دیگر از معاملات هنوز ماهها وقت برای پرداخت دارند. لذا حساب سرانگشتی هیچ وقت حقیقت وواقعیت امر را نشان نمیدهد. این پیچیدگی مساله، هنگامی بزرگتر و چشمگیرتر میشود که بدانیم این ابهام و پیچیدگی مربوط به ۱۳ کشور است و هرکشور هم دارای انواع معاملات پنهانی و علنی است که از بسیاری از آنها آمار دقیقی در دست نیست.

افزایش قیمت نفت

در کنفرانس «طائف» قرار است دفتر اقتصادی اوپک یک جدول از میزان کاهش دلارو اثرات آن بر روی در آمدهای اوپک در دسترس اعضای خود بگذارد. اما از هم اکنون همه میدانند که این جدول یک نمای کلی از قضیه است، نه سندی صحیح و دقیق از واقعیات.

در مسیر آنچه گفته شد باید مسائل خاص اقتصادی و سیاسی کشورهای عضو اوپک را هم گنجاند. ـ مثلا در مورد عراق که معاملات اصلی و فراوانی با شوروی دارد و سالانه مبالغ هنگفتی بطور علنی و پنهانی کالا و اسلحه و قطعات یدکی از شوروی میخرد باید گفت: کاهش دلار اثر فوری بر روی افزایش قیمت روبل گذارده و عراق را مجبور کرده است در تسعیر دلار به روبل پول بیشتر بپردازد و ضرر هنگفتی متحمل شود. در مقابل کشور ونزوئلا همسایه ایالات متحده اتازونی اکثر خرید های خود را از این بازار انجام میدهد و بهمین جهت ضرر کمتری می بیند. پس این دو کشور که در دو قطب متفاوت در مقابل دلار قرار دارند، باید در اوپک هم وضع مغایر و متفاوتی داشته باشند. اما عملا اینطور نیست. چون این توجیه از نظر اقتصادی درست است، اما از نظر سیاسی وضع شکل دیگری پیدا می کند. عراق بعلل سیاسی و اقتصادی خواهان ضربه خوردن دلار است حال آن که ونزوئلا در مورد دلار بهیچوجه چنین نظری ندارد ولی از نظر سیاسی در جناح طرفداران افزایش قیمت نفت قرار دارد. ونزوئلا در کنفرانس کاراکاس پیشنهاد کرد ۸ در صد

مدافعان دلار:
عربستان سعودی، امارات متحده عربی وقطر
مخالفان دلار:
عراق، کویت، لیبی والجزایر
میانه رو ها:
ایران و بقیه کشورهای عضو اوپک

اوپک در هر سال دو تصمیم می گیرد: اول در مورد قیمت جدید نفت، بر اساس نرخ تورم و دوم: تصمیمی احتمالی بهنگام سقوط ارزش دلار

برقیمت نفت افزوده شود. اگرچه ونزوئلا و طرفدارانش عراق و الجزایر و لیبی ـ در آن کنفرانس کاری از پیش نبردند، اما از نظر خود نیز منصرف نشدند. حالا کنفرانس طائف بهترین موقع برای ضربه زدن است. بهمین جهت این کشورها مایلند و کوشش میکنند تا شکست کنفرانس کاراکاس را جبران کنند. بنابراین نباید ونزوئلا را بدلیل ضرر نکردن از کاهش ارزش دلار، بطور کلی و کاملا موافق آن دانست، بلکه باید آن را در زمره کشورهائی اورد که بهراسم و شکل خواهان مقداری افزایش قیمت نفت است.

نفوذ دلار

اعضای اوپک را از نظر کلی میتوان به سه دسته تقسیم کرد: مدافعین سر سخت دلار که عربستان سعودی و امارات متحده عربی و قطر از این دسته اند مخالفین سر سخت دلار که عراق کویت، لیبی و الجزایر پرچمدار آن محسوب میشوند. و دسته سوم میانه روها هستند، مثل ایران و کشورهای دیگر. این دسته معتقدند ضرر دلار باید بنوعی جبران شود، اما انها به دلایل اقتصادی از هر اقدامی که وضع را بدتر و آینده را مبهم تر و ضرر را هنگفت تر سازد پرهیز دارند. بهمین جهت برای دلار و افزایش قیمت نفت تقاضای خاصی ندارند.

در کنار این دسته بندیها پیشنهاد های متفاوتی نیز وجود دارد که همه یک ریشه دارد و آن جبران اثرات ایذائی دلار بر روی قیمت نفت است.

پیشنهادات را نیز میتوان به سه نوع دسته بندی کرد:

پیشنهاد اول آنست که بجای دلار ارز معتبر دیگر مثل مارک وین گذارده شود (که البته این پیشنهاد در خارج از اوپک بیشتر مطرح است) کارشناسان اوپک معتقدند که این نظر نه ممکن است و نه مفید و نه لازم.

دلار در بازار معاملات بین المللی قویترین و حجیم ترین پول در گردش است. میزان کل صادرات خارجی جهان رقمی در حدود ۱۰۵۰ میلیارد دلار میشود. امریکا به تنهائی ۱۵۷ میلیارد دلار از این صادرات را بعهده دارد بخش عظیم این معاملات با دلار انجام میگیرد، بهمین جهت علاوه بر دلارهای در گردش امریکا، قریب ۱۴۰ میلیارد دلار اروپائی وجود دارد که در بازارهای جهانی بزرگترین ارز در گردش محسوب میشود.

قدرت مارک وین

دو ارز معتبر دیگر جهان، مارک آلمان وین ژاپن است که سهم آلمان در صادرات جهانی ۱۱۰ میلیارد دلار و سهم ژاپن ۷۱ میلیارد دلار است. این دو پول در مقابل عظمت معاملات ۱۶۰ میلیارد دلاری نفت بهیچوجه قدرت تحمل ندارند. مثلا اگر در هفته بعد در اوپک تصمیم گرفته شود که قیمت نفت با مارک یا «ین» ارزیابی و پرداخت شود، آلمان یا ژاپن موظف اند که پول جدید به مقدار زیاد چاپ و منتشر سازند. انتشار اسکناس آنهم باین مقدار عظیم مارک وین را چنان سقوط میدهد و بی ارزش میکند که اوپک و آلمان و ژاپن و همه جهان از آن خسارتی وحشتناک تر از دلار می بینند و از آنجا که اوپک و المان و ژاپن و همه جهان منافع خود را در این مورد بدرستی تشخیص میدهند، لذا با اطمینان باید گفت این کار عملا عملی نیست و عملی هم نمیشود.

المان و ژاپن مایلند پولشان در حدی تثبیت شود که بازارهای صادراتی خود را از دست ندهند. سقوط و یا صعود بیش از حد پول موجب عوارض خطرناک برای آنها است، همانطوریکه در حال حاضر هم آلمان و ژاپن از افزایش قیمت مارک و ین ضرر صادراتی هنگفتی می بینند.

ژاپن در سالهای ۷۱ تا ۷۳ ایستادگی کرد که «ین» در تسعیر با دلار روی یک دلار در مقابل ۳۰۰ ین ثابت بماند، اما عملا موفق نشد و امروز این رقم ۲۲۰ است.

توضیحات فوق نشان میدهد که در داخل اوپک نیز عوض کردن دلار با ارز دیگر بعلت غیر ممکن بودن طرفدار ندارد، اما در خارج بعنوان تهدید و حربه سیاسی و انحراف افکار عمومی، از آن استفاده بسیار شده است و میشود.

حق برداشت

پیشنهاد دیگر که چند بار از طرف عراق هم عنوان شده جایگزین کردن «حق برداشت» پول صندوق بین المللی پول بجای دلار بعنوان مبنای محاسبه قیمت نفت است. این پیشنهاد، رگه های منطقی تر و قابل قبول تری دارد. اما دسته ای از کارشناسان اقتصادی اوپک برای این پیشنهاد هم ضررهای احتمالی فراوان عنوان میکنند.

آنها معتقدند که «حق برداشت» از میانگین ۱۶ ارز های معتبر توسط صندوق بین المللی پول بدست میاید که دلار در آن سهم ۳۳ درصد و پولهای ضعیف دیگر هم سهم قابل توجهی دارند پس «حق برداشت» یک فرمول قابل محاسبه است نه پول و اسکناس قابل پرداخت.

بنابر این دلار کماکان در گردش خواهد بود و «حق برداشت» مثل هر پول دیگر دایما در حال تنزل و ترقی یعنی در حال نوسان است. این پول برای اوپک در یک زمان محدود میتواند مفید باشد، اما در یک زمان طولانی بعنوان یک پول اساسی و دائمی ضررهایی نظیر خود دلار، و حتی در مواقعی بیشتر از دلار دارد.

کارشناسان حسابی را ارائه میدهند که ثابت میکند اگر اوپک در کنفرانس سال ۷۲ ژنو هنگامیکه لیره را از ارزش یابی قیمت نفت خارج کردند (انموقع لیره و دلار هر دو مبنای محاسبه قیمت نفت بودند» دلار را هم اخراج میکرد و «حق برداشت» را جایگزین آن میساخت در جمع تا امروز ضررهای قابل توجهی کرده بود اما اگر از اواسط سال قبل «حق برداشت» جای دلار را میگرفت امروز کشورهای عضو اوپک بجای ضرر نفع برده بودند. جایگزینی «حق برداشت» راه حل نهائی و جلوگیری از ضرر نیست، چون آنچه که امروز بعلت ضعف دلار نفع است فردا در اثر تقویت دلار ضرر خواهد بود. بهمین دلیل دسته موافقین دلار، میانه رو ها هر دو در مورد «حق برداشت» هشدار میدهند و کششی بآن ندارند.

ذخایر ارزی تفکیکی اعضای اوپک به میلیارد دلار بشرح زیراست:

عربستان سعودی ۲۸/۳
ایران ۱۲/۴
ونزوئلا ۷/۵
عراق ۶/۸ (دسامبر)
لیبی ۴/۷
نیجریه ۴/۱
کویت ۳/۲
الجزایر ۱/۶
وبقیه اعضاء کمتر از این مبلغ

میانگین ارزهای معتبر

پیشنهاد دیگری هم وجود دارد که ظاهرا اگر «سیاست» اثر خود را از دست بدهد راه حل نهائی تلقی میشود و آن اینست که دلار کماکان با همین شکل و فرمول در جای خود باقی بماند. اما در کنار آن اوپک تصمیمی اتخاذ و اعلام کند که هر وقت دلار تنزل کرد هر چند ماه یکبار تفاوت میانگین چند ارز معتبر با دلار تعیین، همه یا بخشی از آنرا بعنوان جبران ضرر بر قیمت نفت بیافزایند.

این فرمول در آمد نفتی کشورهای عضو اوپک را از عوارض کاهش دلار و همچنین بازیهای سیاسی و اقتصادی کشورهای بزرگ صنعتی نجات میدهد.

این فرمول تقریبا مورد تائید همه است.

در حقیقت میکانیزم کار اینطور میشود که اوپک در هر سال دو تصمیم میگیرد اول در مورد قیمت جدید نفت براساس نرخ تورم (کاری که هم اکنون هم میکند) دوم تصمیمی است احتمالی و هنگام سقوط دلار و آن اینست که هر چند ماه یکبار مقداری از مبلغ کاهش یافته را براساس یک فرمول عادلانه بر قیمت نفت میافزاید. این امر طبعا همیشگی نخواهد بود و فقط در ماهها یا سالهای بحرانی وجود خواهد داشت مثل امسال. این فرمول در اوپک سابقه دارد اما بعد مسکوت ماند و یا در شکم تورم حل گردید.

پیشنهاد فوق قوی‌ترین پیشنهاد مورد بحث و طرح در کنفرانس طائف است. اما این پیشنهاد روبروی یک سیاست کلی دیگر قرار دارد و آن اینست که بعضی از کشورهای اوپک مایل نیستند قیمت نفت در سال جاری افزایش یابد. در این دسته عربستان باتفاق دو کشور دیگر عربی قرار دارند. پادشاه عربستان اخیرا در مورد تنزل ارزش دلار به امریکا هشدار داد. ایران هم که خواهان تثبیت قیمت برای سال جاری است، چندی قبل توسط محمد یگانه در ژنو هشدار داد که این ضررها بطور مستمر قابل تحمل نیست. بهمین جهت آگاهان معتقدند که کم کم موضوع تثبیت قیمت نفت با موضوع ضرر دلار در حال جدا شدن است. و یخ تثبیت قیمت در حال ترک برداشتن و ممکن است بزودی از بابت سقوط دلار مقداری بر قیمت نفت افزوده شود. اما با همه‌ی این تفاصیل پیش بینی نمیشود کنفرانس طائف، قیمت نفت را بالا ببرد و یا دلار را نفی کند. آگاهان پیش بینی میکنند در طائف. زمینه برای کنفرانس دو ماه دیگر ژنو مساعد خواهد شد و اگر دلار تا آن موقع بهمین صورت باقی بماند و یا تنزل بیشتری پیدا کند و ارزش آن بالا نرود ممکن است اوپک تصمیم بگیرد مبلغی بر قیمت نفت بیافزاید. بهر حال احتمال اینکه اوپک تصمیمی برای افزایش قیمت نفت بگیرد بعید نیست اما نه در همان جلسه، بلکه در جلسه ۲ ماه بعد، و در کنفرانس ژنو.

در پایان باید علاوه بر انگیزه‌های بسیاری که در اوپک برای تثبیت یا تغییر دلار وجود دارد، یک انگیزه مهم دیگر را نیز عنوان کرد و آن وجود ذخایر ارزی هنگفت این کشورها است. بسیاری از کشورها مثل ایران ذخایر ارزی خود را بسرعت حتی قبل از دریافت دلار بطور سلف تبدیل بارزهای بی‌ضرر دیگر میکنند، و هیچ وقت دلار نگهداری نمیکنند و موجودی دلار آنها بسیار کم و برای مخارج روزمره است. اما بعضی دیگر مثل کویت و عربستان سعودی و بعضی از کشورها مبالغ هنگفتی دلار دارند که سقوطهای اخیر ضررهای فراوانی بآنها زده است.

برای آشنائی بیشتر از وضع ذخایر ارزی اعضای اوپک، آمار زیر که مربوط به ماه فوریه ۱۹۷۸ است مفید بنظر میرسد:

ذخایر ارزی کل جهان ۳۱۵ میلیارد دلار است که سهم کشورهای صنعتی ۱۶۹ میلیارد دلار و سهم کشورهای نفتخیز اوپک ۷۳/۴ میلیارد دلار است.

ذخایر تفکیکی هر یک از اعضای اوپک به میلیارد دلار بشرح زیر است:

عربستان سعودی ۲۸/۳ـ ایران ۱۲/۴ـ ونزوئلا ۷/۵ـ عراق ۶/۸ ـ (مربوط بماه دسامبر) لیبی ۴/۷ـ نیجریه ۴/۱ـ کویت ۳/۲ـ الجزایر ۱/۶ میلیارد دلار و بقیه اعضاء از آن کمتر میباشند.

ارقام فوق بوضوح نشان میدهد که اگر این ذخائر هنوز بصورت دلار باشد چه ضررهائی متوجه این کشورها است اما اگر تبدیل بارز دیگر شده باشند که قطعا تعداد بیشماری از این کشورها مثل ایران تبدیل کرده‌اند چقدر ضرر «کمتر» شده است.

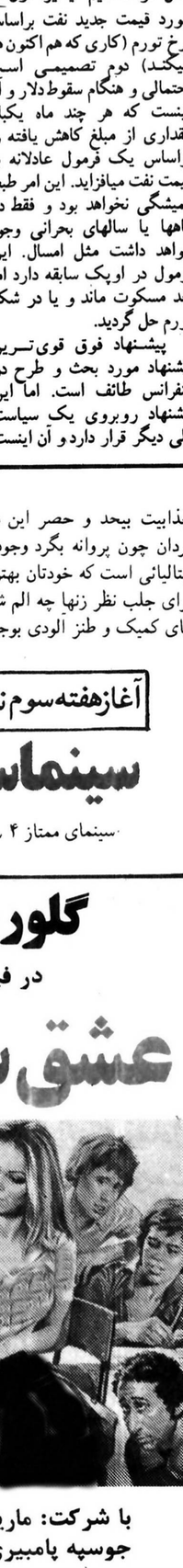

GEECO
جیکو
بزرگترین سازنده
کارخانجات و دستگاه های مولد
آرگن ـ اکسید دوکربن ـ اکسیژن
نیتروژن ـ هلیوم ـ هیدروژن
وانوع گاز های سرمازا میباشد
برای کسب اطلاع به شرکت سهامی خاص ایران‌کادر نماینده‌کمپانی مزبور تلفنهای ۸۳۱۴۱۱ و ۸۳۰۴۵۱ یا صندوق پستی ۱۳۲۵ـ۱۱ تهران رجوع فرمائید .

کارخانجات آرد و علوفه
Baldeschi and Sandreani
کمپانی بالدسچی یکی از بزرگترین ستازندگان کارخانجات آرد و علوفه با ظرفیتهای مختلف‌در اروپا میباشد .
برای کسب هرنوع اطلاع‌به شرکت سهامی خاص ایران‌کادرنماینده‌کمپانی مزبور تلفن های ۸۳۱۴۱۱ و ۸۳۰۴۵۱ یا صندوق‌پستی۱۳۲۵ـ۱۱ تهران رجوع فرمائید.

از فردا صبح در سینماهای
آسیا پاسیفیک
(سه‌راه شاه) (خیابان قدیم شمیران باغ‌صبا)
چرا او را نابجا کشتند؟
او میخواست برای خود و زندگی تازه‌اش بحرکت در بیاید ولی دیگران نگذاشتند و او به اشتباه مورد هدف قرار گرفت...
شلیک نابجا
یک فیلم بی‌پروا و جسور برای نسل امروز
جان ساکون
لی‌جی‌کاب . توماس هنتر

نقد واقساط
مدلهای جدید موتورگازی تست
ساخت ایتالیا
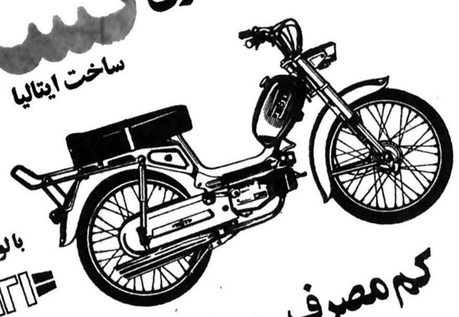
با لوازم یدکی فراوان
TESTI
کم مصرف ـ محکم ـ سریع ـ پرقدرت وزیبا
چوپا
ساخت آلمان
مدلهای ۱۲۵ و ۱۵۰
با لوازم یدکی فراوان
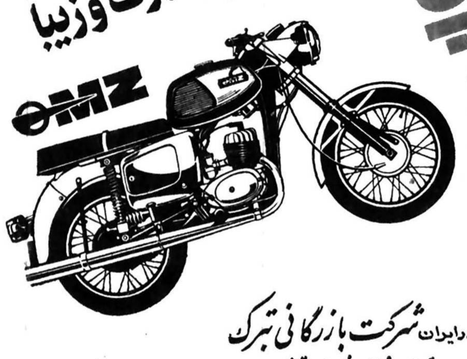
نماینده انحصاری درایران شرکت بازرگانی تبرک
تهران ـ خیابان فردوسی ـ تلفن ۲۱۸۹۱۶ـ۳۱۵۵۵۶ـ۳۰۴۲۹۲
از شهرستانهائی که نماینده نداریم نماینده فعال می‌پذیریم .

آغاز هفته سوم نمایش فقط در
سینما سانترال
سینمای ممتاز ۴ ستاره ****
گلوریا گیدا
در فیلم رنگی
عشق سرکش
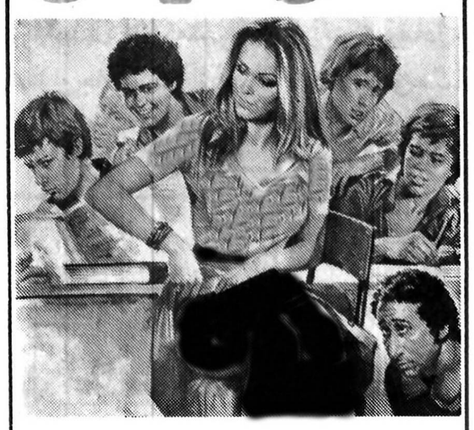
با شرکت: ماریو کاروتنوتو
جوسپه پامبیری ـ فرانکودانجلو

دعوت از
مهندسین محترم مشاور و مدیران شرکتهای ساختمانی جهت بازدید از غرفه
شرکت پخش قفل
نماینده انحصاری بزرگترین کارخانجات قفل و لولا در جهان در سالن شماره (۷) نمایشگاه مصالح ساختمانی از ۹ تا ۱۶ اردیبهشت
محل دائمی سازمان نمایشگاهها

جذابیت بیحد و حصر این دختر دلفریب باعث می شد که مردان چون پروانه بگرد وجود او بگردند... البته منظور مردان ایتالیائی است که خودتان بهتر می دانید در اینجور موقعیت ها برای جلب نظر زنها چه الم شنگه‌ای بپا می کنند و چه صحنه های کمیک و طنز آلودی بوجود می اورند.....

بنیانگذار: شادروان عباس مسعودی
صاحب امتیاز و مدیر: فرهاد مسعودی
سال پنجاه و دوم
محل اداره: خیابان خیام. ساختمان اطلاعات
تلکس ۲۱۲۳۳۶ ـ تلگرافی: اطلاعات. تهران
تلفن ۳۲۸۱

سخن روز

بازار سیاه آجر و آهن

خبرنگار ما گزارش داده است که آهن و آجر همچنان بازار سیاه دارد. آجر قزاقی سفید تا سه برابر نرخ رسمی عرضه میشود و در حالیکه قیمت این نوع آجر هزاری ۲۸۰ تومان تعیین شده است در بازار سیاه به هزاری ۹۰۰ تا ۱۳۰۰ تومان فروخته میشود. آجر تیغه شش سوراخی نیز در بازار سیاه از قرار هر یکهزار قالب تا ۱۲۰۰ تومان بفروش میرسد در حالی که نرخ رسمی آن ۵۰۰ تا ۶۰۰ تومان است.

وضع آهن نیز کم و بیش از همین قرار است و حتی فروشندگان نمیتوانند آهن را از طریق عادی و بقیمت مصوب خریداری کنند. آهن از دست دلال ها به دست فروشندگان میرسد و آنها که خودشان آهن را به قیمت بازار سیاه خریده اند طبعا با قیمت بازار سیاه میفروشند.

چنین وضعی تابع دلیل منطقی نیست. در حال حاضر فعالیت های ساختمانی چندان دامنه وسیعی ندارد و آهن و آجر بیش از میزان احتیاج به بازار میرسد ولی آن دسته از تولیدکنندگان یا وارد کنندگان و فروشندگان که به منافع غیر عادی دوره بحران عادت کرده اند عدم توازن عرضه و مصرف را بطور مصنوعی برقرار میدارند تا مصرف کننده قادر نباشد کالای مورد نیاز خود را بطور عادی از بازار تهیه کند و ناچار به قیمت های آنچنانی تن دردهد.

تا وقتی این لوطی بازی در شهرهای ما ادامه پیدا کند افزایش نرخها تحت هیچ شرایطی متوقف نخواهد شد و آن نظم اقتصادی را که ضامن رفاه واقعی است مردم به چشم نخواهند دید.

همین کیفیت حاکم بر بازار مصالح ساختمانی کافی است تا هر تدبیری را در مورد مساله مسکن بی اثر کند. ما میدانیم که دولت برای مبارزه با نرخهای غیر متعارف اجاره و خرید مسکن، سیاست خاصی را اعلام کرده است و تعقیب میکند، اما این سیاست هر چه قدر اساسی باشد و با هر قدرتی که اعمال شود، نمیتواند به هدف نهائی خود یعنی احداث خانه و آپارتمان ارزان قیمت برسد مگر آن که هزینه های ساختمان تقلیل پیدا کند. یعنی زمین ارزان شود و سیمان و آجر و آهن و شیشه و در و تخته با قیمت های متعادلی بدست آید تا از قیمت تمام شده ساختمان بکاهد و قیمت آن پائین بیاید.

دولت اگر به پیشرفت برنامه ها و سیاست های خود در موضوع مسکن ـ که مورد علاقه و تائید اکثریت مردم نیز هست ـ علاقه دارد لاجرم باید برای در هم شکستن بازار سیاه مصالح ساختمانی اقدام کند و اجازه ندهد بیش از این اراده سودجویان و محتکران حاکم بر بازار و مالا برسرنوشت مردم و مملکت باشد.

تفسیر سیاسی روز

نگرانی دولت مصر از اظهارات کارتر

نوشیروان کیهانی زاده

کارتر رئیس جمهوری امریکا در آستانه دیدار بگین از آن کشور که به مناسبت سی امین سالروز ایجاد اسرائیل صورت می گیرد، در مصاحبه ای با ساندی تایمز گفت که حل مسئله اعراب و اسرائیل بدون ایجاد یک دولت فلسطینی هم در غرب رودادن امکان پذیر است و وی هرگز طرفدار تشکیل یک دولت فلسطینی مستقل نبوده است و همچنین، رفع بحران خاور میانه مستلزم تخلیه کامل اراضی اشغالشده از نیروهای اسرائیل نیست. کارتر گفته است که موضع وی در این زمینه همواره ثابت خواهد ماند و تاکید کرده است که باید راه حل مسئله اعراب و اسرائیل را در پیشنهادهای بگین جستجو کرد.

این مطلب را خبرگزاریهای بین المللی به نقل از ساندی تایمز مخابره کرده اند. هنوز متن این مصاحبه، یعنی «ساندی تایمز» به تهران نرسیده است، ولی با توجه به این که مشاور مطبوعاتی کارتر آنرا تکذیب نکرده است و دولت مصر در باره آن از رئیس جمهوری امریکا توضیح خواسته است معلوم است که گزارش خبرگزاریها دقیق بوده است.

پس از سفر سادات به اسرائیل، این دومین بار است که در نظرات کارتر در قبال مسئله اعراب و اسرائیل تغییراتی مشاهده می شود. کارتر قبلا در اسوان، و در واشنگتن به لزوم تخلیه کامل اراضی اشغالشده اعراب و ایجاد یک دولت فلسطینی اشاره کرده بود. این موضوع یعنی تغییر عقیده کارتر آن چنان در روحیه دولت مصر اثر منفی بجای گذارده است که بیدرنگ وزیر خارجه این کشور سفیر امریکا در قاهره را احضار کرد و نگرانی شدید دولت مصر را از اظهارات کارتر به وی ابراز داشت.

وزیر خارجه مصر به سفیر امریکا گفته است که اظهارات کارتر تلاشهایی را که برای برقرار شدن صلح صورت می گرفت برباد داده است و دولت اسرائیل با این «تایید» امکان یافته است با اطمینان خاطر بیشتر سیاست توسعه طلبانه خود را دنبال کند و آشتی ناپذیرتر شود.

اظهارات وزیر خارجه مصر که پریشب به سفیر امریکا در قاهره گفته شده بود. دیروز به طور چشمگیر در روزنامه های بامداد قاهره منعکس شد.

اگر جملاتی که «ساندی تایمز» از قول کارتر چاپ کرده عینا گفته های او باشد، این ضربه دیگری است که به سادات وارد می شود و اعراب تندرو وحتی میانه رو امکان خواهند یافت تا بیش از پیش از وی انتقاد کنند و سیاستش را مورد حمله قرار دهند و شخص او را بیش از هر وقت دیگر مایوس کنند.

باید توجه داشت که چند روز پیش یعنی قبل از انتشار مصاحبه کارتر با ساندی تایمز، جرالد فورد رئیس جمهوری سابق امریکا به کارتر اخطار کرده بود که اگر به یاری سادات نشتابد خطر کودتا حکومت مصر را تهدید می کند. فورد گفته بود که ارتش مصر شش ماه پس از سفر سادات به اسرائیل با توجه به اینکه از سیاست وی نتیجه ای حاصل نشده است، دارد شکیبائی خود را از دست می دهد و هرگونه تغییراتی در سطح رهبری مصر جنگ را در جهان عرب اجتناب ناپذیر خواهد کرد و از این رهگذر منافع امریکا لطمه شدید خواهد خورد.

اینک باید در انتظار پاسخ امریکا به تقاضای دولت مصر مبنی بردادن توضیح پیرامون اظهارات کارتر بود. اگر این توضیح نشان دهنده درستی گزارش «ساندی تایمز» باشد باید دید که مصر چه عکس العملی از خود نشان خواهد داد، مخصوصا که سادات در آخرین مصاحبه خود ابراز دلسردی کرده بود، اما گفته بود که هنوز به نقطه یاس نرسیده است.

از «اوزاکا» تا تهران

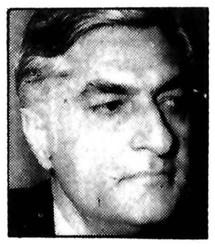

علی اکبر کسمایی

در شماره های ۲۴ و ۲۷ و ۳۱ فروردین امسال، سه خبر در باره آلودگی هوای تهران در روزنامه اطلاعات درج شده است که مطالعه یک یک آنها بطور جداگانه، آگاهیهای نگران کننده یی در باره میزان روز افزون آلودگی هوای تهران به خواننده میدهد ولی مروری بر آنها در یک جا و مقایسه آنها و نتیجه گیری از آنها، خواننده را دچار شگفتی میسازد:

خبر اول:

در خبر بیست و چهارم فروردین آمده است: «شورای پژوهشهای علمی کشور، پس از یک بررسی ششماهه که برای اندازه گیری میزان آلودگی هوای تهران انجام داد، اعلام کرد که آلودگی شهر تهران مربوط به سوخت بنزین اتومبیلهاست. درین بررسی تاکید شده است که در مناطق جنوبی، میزان سرب بیشتری در هوا وجود دارد. تراکم جمعیت و توقف زیاد وسایل نقلیه و گرد و غبار، سبب این افزایش است. بر اساس اظهار یک کارشناس، میزان سربی که در چهار راههای بزرگ شهر و همچنین در خیابانهای جنوبی تهران ایجاد میشود، باعث مسمومیت ضعیف در بدن میگردد و پیشه ورانی که در سر چهار راهها به کسب و کار مشغولند، در خطر مسمومیت تدریجی قرار دارند.»

این از خبر اول، و پیش از آنکه به خبر دوم بپردازم، به یک حادثه تاسف آور نیز که باز هم خبر آنرا چندی پیش در همین روزنامه خواندیم، اشاره کنم که عبارت از مرگ ناگهانی یک پاسبان در سر یکی از چهار راههای جنوبی شهر تهران بهنگام انجام وظیفه بود. کالبد شکافی نشان داد که مسمومیت هوا اورا از پای درآورده است! پس آلودگی هوای تهران تنها پیشه وران مستقر در چهار راه ها را تهدید نمیکند بلکه جان همه کسانی را که باید سراسر روز در این گونه اماکن تلاش کنند، در معرض تهدید قرار داده است.

خبر دوم:

سه روز بعد، در خبر بیست و هفتم فروردین میخوانیم که: «ادامه اندازه گیری میزان آلودگی هوای تهران ثابت کرده است که این آلودگیها بیشتر و خطرناکتر شده است، بطوریکه کارشناسان اعلام کرده اند در تابستان امسال، آلودگی هوا بیش از سالهای پیش خطرناک خواهد بود. در یک تحقیق همگانی که توسط جمعی از کارشناسان آلودگی هوا و آب انجام شد، اعلام گردید که ذرات معلق در هوای تهران، بیش از دو برابر حد نصاب است و این آلودگی بیشتر از طریق سوخت گازوئیل توسط اتومبیلها و کوره های حرارت مرکزی ساختمانهای بلند تهران بوجود میاید..... از طرف سازمانهای مسئول، هفت دستگاه اندازه گیری آلودگی هوا در مرکز و جنوب تهران، و بیست و پنج دستگاه اندازه گیری نیز در شمال شهر و شمیرانات مستقر شده است تا میزان آلودگی هوا در ساعات مختلف اندازه گیری شود.»

ملاحظه میکنید که در خبر دوم نکته تازه یی نیست جز اینکه میزان آلودگی هوای تهران به دو برابر حد نصاب رسیده و هوای تابستانی که در پیش داریم، بیش از سالهای گذشته خطرناک خواهد بود. اما نکته کاملا تازه که باید خوب، بخاطر بسپارید تا به سراغ خبر سوم برویم، اینستکه از طرف سازمانهای مسئول، هفت دستگاه اندازه گیری آلودگی هوا در مرکز و جنوب تهران، و بیست و پنج دستگاه اندازه گیری نیز در شمال شهر و شمیرانات مستقر شده است تا میزان آلودگی هوا در ساعات مختلف اندازه گیری شود. حال چه ضرورت است که وقتی میدانیم آلودگی هوای تهران بطور کلی به دو برابر حد نصاب رسیده است، میزان آنرا در ساعات مختلف هم بسنجیم؟ معلوم نیست.... و چرا این دستگاههای اندازه گیری را در شمال شهر و شمیرانات که هوا کمتر آلوده است، بیشتر از جنوب شهر که هوا بیشتر آلوده است، کار گذاشته اند؟ آنهم معلوم نیست. لابد توضیحات فنی و مقتضیات مالی ویژه یی دارد که بر نویسنده این سطور و بر بسیاری از خوانندگان پوشیده است.

اینک بسراغ خبر سوم برویم که بقول شعرا «بیت القصید» این چکامه آلودگی است.

خبر سوم:

چهار روز پس از خبر دوم، در شماره سی و یکم فروردین «اطلاعات» در خبری بعنوان: «نصب دستگاههای اندازه گیری هوا در تهران» چنین میخوانیم: یک دستگاه سنجش میزان آلودگی هوای تهران، هفته آینده در میدان سپه نصب میشود. نظیر این دستگاه که دارای ابعاد بسیار کوچک است نیز در آینده در دیگر نقاط مختلف جنوب شهر نصب خواهد شد. سازمان انرژی اتمی ایران با همکاری شهر داری پایتخت نصب چند دستگاه جدید را برای اندازه گیری میزان آلودگی هوا در نقاط شلوغ و پر جمعیت تهران آغاز کرده است. دستگاههای جدید در میدانها و بر فراز ساختمانهای بلند، نصب خواهد شد تا بطور شبانه روزی، تغییراتی را که در ذرات معلق هوای تهران بوجود میآید، مرتبا اندازه گیری کند و در صد خطرات ناشی از وجود هر یک از آنها را بر روی محیط زیست و بویژه بدن انسان، مورد آزمایش قرار دهد سازمان انرژی اتمی ایران برای نگاهداری این دستگاهها از شهر داریهای مناطق مختلف و نیز سازمانها و وزارتخانه های دولتی، کمک خواسته است.»

آیا پس از خواندن دو خبر اول، از خواندن این خبر سوم، در شگفت نمیشوید و از خود نمیپرسید که: اگر بموجب خبر دوم، سازمانهای مسئول هفت دستگاه اندازه گیری آلودگی هوا در مرکز و جنوب شهر تهران، و بیست و پنج دستگاه اندازه گیری نیز در شمال شهر و شمیرانات مستقر کرده اند تا میزان آلودگی هوا در ساعات مختلف اندازه گیری شود، دیگر نصب دستگاههای مشابه از سوی سازمان انرژی اتمی ایران، با همان هدف و بهمان منظور ـ که حتی در خبر: با همان کلمات واصطلاحات قید شده ـ چه حاجت است وچه ضرورتی دارد؟!

چرا در خبر این اقدام سازمان انرژی اتمی ایران، کوچکترین اشاره یی به اداره اصلی مامور انجام دادن این وظیفه یعنی سازمان حفاظت محیط زیست، دیده نمیشود؟ آیا میان این دو سازمان، بر سر مبارزه با آلودگی هوای تهران، مسابقه یی در گرفته است؟ و اگر چنین است، بر سر پاکسازی آب و هوای تهران چه خواهد آمد؟ آیا مصداق شعر: «خانه یی را که دو کدبانوست، خاک تا زانوست» درین مورد شاهد خواهیم بود.

از این نکته در میگذریم و به پرسشهایی که مطالعه این سه خبر در یک جا ـ نه در سه روز دور از هم ـ به ذهن میاورد، میپردازیم:

۱ـ آیا دوبرابر شدن حد نصاب آلودگی هوای تهران، بر اثر پی بردن به خطر ان و اغاز مبارزه با عوامل الودگی کافی نیست که باید حتما دستگاههای گوناگون از سوی سازمانهای گوناگون برای شناخت ذرات گوناگون معلق در هوای تهران در ساعات مختلف روز و فصول گوناگون، نصب شود تا «درصد» خطرات ناشی از وجود هر یک از آنها را بر روی محیط زیست و بویژه بدن انسان، تازه مورد آزمایش قرار دهند؟

۲ـ آیا افتادن و مردن یک پاسبان در سر یکی از چهار راههای جنوب تهران بر اثر آلودگی هوا، و بسی از ناخوشیها و دردها و بیماریها و ضایعات که هر روز در مطبها و بیمارستانها منعکس

بقیه در صفحه ۲۳

ترتیب اوضاع پس از مرگ کشاورزان داده شد!

هادی خرسندی

کمیسیون مشورتی حقوق مدنی تصویب کرده است که همسر کشاورز از محصولات و فعالیتهای کشاورزی شوهرش ارث می برد.

ازاصغرآقا خواستم توضیحی دراین مورد بدهد، گفت: توضیحی ندارد. خبر، ازاین واضحتر نمی شود. همسر هرکشاورزی می تواند بعداز مرگ شوهرش ازمحصولات و فعالیتهای کشاورزی او ارث ببرد. یعنی اینکه یک کشاورز وقتی می میرد، اگر فعله ساختمانی بوده، زنش می تواند بیاید حق و حقوق اورا از معمار بگیرد. اگر آن کشاورز پیکان داشته و کارش مسافرکشی درتهران بوده، طبق قانون، پیکان را به زن او میدهند و قسطش را هم بایدزنش برج به برج به بانک کشاورزی بدهد. اصغرآقا می افزاید:

ـ درمورد بقیه کشاورزان هم که بلیط بخت آزمائی می فروشند، بعداز مرگشان، بلیط ها دراختیار همسرآنان قرار می گیرد و آقای مستجاب الدعوه هم با آنها مصاحبه خواهد کرد.

تقدیم قالیچه و خاویار به میهمانان خارجی، ممنوع!

دکتر محمد ستاری
نماینده مجلس شورای ملی

از دو اقدام اخیر دولت که بدون سروصدا صورت گرفت و درباره آن جام کلام نیز ادا نشده است جا دارد کمی بیشتر سخن گفته شود و با تذکر چند نکته در همین زمینه اهمیت مسئله در جهات مختلف روشن گردد.

تصمیم‌ها که بصورت مصوبه هیأت دولت بمرحله اجرا در آمده، یکی حذف نمایندگیهای زائد و پر خرج دولت در ممالک خارج، و دیگری شدت عمل در محدود کردن اعزام کارمندان انگشت شمار و عزیز شده زعمای ادارات است که بناحق برای انجام ماموریتهای خلق الساعه (که بیشتر به گردشهای دسته جمعی شبیه است) به هزینه ملت، بخارج از ایران میروند.

گو اینکه بنا بگفته سخنگوی دولت، علت اصلی این تصمیمات کمبود منابع مالی و توجه بیشتر به سرمایه گذاریهای ثابت و عمرانی در ازای هزینه‌های جاری عنوان شده، ولی باید توجه داشت که از چنین استدلالی نیز نباید نتیجه گرفت که اگر ضیق مالی هم برای دولت وجود نمیداشت، ادامه چنین رویه‌ای که صرفا جنبه اسراف و تبذیر و خاصه خرجی دارد مجاز و بدون ایراد شناخته میشد.

در هر حال، اقدامی است که بمرحله عمل رسیده و امید است با همان شدت وحدت نیز بمرحله اجرا در آید و مردم ما در موارد دیگر نیز کماکان شاهد چنین ابتکاراتی از سوی دولت باشند.

دو سال گذشته، وقتیکه مجلس شورایملی برای پرداخت حق عضویتهای ایران در سازمانهای بین المللی تصمیم میگرفت، من پیشنهاد کردم دولت تا حد امکان از پرداخت هزینه‌های بیمورد و سنگین که مربوط بمسافرت مأمورین دولت و شرکت در این مجامع بدون خاصیت می‌باشد خودداری کند و از اعتبارات مربوط، در موارد دیگر که اساسی و سازنده باشد بهره برداری نماید، زیرا با یک نظر اجمالی بدلایل اصلی مسافرت آن دسته از «عزیزان بی‌جهت» که بنام مأمورین دولت بخارج اعزام میشوند و دقت در کیفیت این نوع ماموریتها که اغلب در فصول مناسب و توریستی و از مناطق دیدنی صورت میگیرد روشن میشود

که سبب اصلی از چنین خاصه خرجیهائی جلب رضایت این و آن «و آجیل دادن» بعنوان، حق السکوت به عده‌ای از خود راضی است که از این طریق بسادگی آنهم به خرج مالیات دهندگان، آئین دوست یابی اجرا میگردد و افرادی نیز برای روزهای مبادا ذخیره سازی میشود.

اما این که دولت به ماهیت ماجرا، پی برده و با اقدام قاطع خود در نظر دارد بیکی از پدیده‌های ناپسند و همراه با تبعیض و دوگانگی خاتمه دهد، لازم است به چند نکته دیگر نیز در کمال هوشیاری و مراقبت توجه کند:

۱ـ بهمان نسبت که سعی شده از اعزام بیمورد مأمورین دولتی بخارج از کشور خودداری شده و رعایت منطق و اصول در این زمینه حتی در سطح وزیران نیز مبذول شود، ضروری است که از دعوتهای بی‌خاصیت و تشریفاتی و غیر لازم و پر خرج اشخاص و گروههای خارجی نیز که بعناوین هنرمند، کارشناس و غیره وارد مملکت میشوند خودداری گردد. زیرا این چنین خاصه خرجیهای بی‌ثمر تنها نتیجه‌ای که در بر دارد باز شدن حساب و کتابی فایده ساز برای فرد دعوت کننده است و ملت را از آن نصیبی نیست!

۲ـ بصورتی که کشورهای خارجی از میهمانان و یا مدعوین خود پذیرائی میکنند و این برخوردها و دعوتها با حداقل مخارج و رعایت موازین مربوط همراه است، مجریان دولتی نیز که به دلایلی ناگزیر بدعوت گروهی و یا افراد خارجی بکشور میشوند باید رعایت اعتدال و منطق را از هر جهت بنمایند و بدون جهت بودجه و اعتباراتی را که از خزانه دولت در اختیارشان گذارده شده صرف پذیرائیهای گران قیمت، تقدیم کادو و قالیچه و خاویار و غیره ننمایند.

در این زمینه با اینکه شواهد و صحنه‌های بسیار زیادی وجود دارد ولی به نکته‌ای اشاره می کنم که مسلما موارد دیگری نیز از آن بر خوانندگان پوشیده نیست.

در بسیاری از موارد که نمایندگان دولتها برای شرکت در سمینارها، کنفرانسها و کنگره‌های علمی و یا جلسات سیاسی و اقتصادی بکشور دعوت کننده میروند، اکثرا جز یک بار دعوت رسمی از سوی کشور میزبان در بقیه موارد حتی بهای رفت و آمد مدعوین از هتل بمحل برگزاری جلسات نیز محاسبه و در پایان مطالبه میشود، در صورتیکه ممکن نیست سمینار و یا کنفرانس و یا اجلاسی در ایران تشکیل شود و شرکت کنندگان در آن که گاهی تعدادشان از صد نفر هم تجاوز میکند از شیراز و اصفهان و زمانی شمال با هزینه دولت و حتی طیاره اختصاصی دیدن نکنند. در موردی خود شاهد بودم که این دست و دل بازی بعضی از مقامات عالی اجرائی دولت آنچنان موجب حیرت شرکت کنندگان واقع شده بود که از گفتگوهای آنان چنین بر میآمد که نظری جز تمسخر وحقیر کردن صاحب مجلس ندارند!

۳ـ آخرین توصیه که از اهمیتی ویژه برخوردار است اینکه، دولت در نهایت قدرت واگاهی در اعزام اکیپ هائیکه حتی به هزینه خود بکشورهای بیگانه مسافرت کرده ولی جنبه رسمی آنها همچنان محفوظ است ویا در مورد گروههای دیگر دقتهای لازم را معمول دارد وسعی نماید جدا از جنبه های مادی، در حفظ پرستیژ وحیثیت خود وملت ایران وظایفش را بدرستی بانجام برساند زیرا کمترین غفلت در این زمینه، ممکن است اثرات وجودی وحیثیتی وسرافرازی مملکت را بیکباره دست کم جلوه دهد وخدشه دار سازد.

توضیح بیشتر مطلب، اینکه عادت اغلب ما ایرانیها، بویژه آنهائیکه ایراد گیر وبهانه جو هم هستند اینستکه هر زمان بخواهیم جوانانی را که مقیم خارج هستند مورد ایراد ومذمت قرار دهیم، ناخود آگاه همه غفلتها وگمراهی هایشان را بدان جهت قبول میکنیم که تصور داریم این گروه در سنین جوانی وبی خبری وبدون اینکه تجربه کافی ولازم اندوخته ویا سرد وگرم دنیا را چشیده باشند، بخارج از مملکت رفته ومقیم آنجا شده اند، بطوریکه در اثر همین کم اطلاعی وناپختگی ها دچار گمراهی وانحراف میشوند. چنانچه این استدلال را قبول کنیم که به جهاتی نیز موجه وقابل توجیه است، باید به حقیقت دیگری هم توجه شود وآن اینکه تغییر ماهیت

بقیه در صفحه ۲۳

چهل سال قبل...

تصمیمات شورای عالی فرهنگ و رسیدگی به دانشنامه‌ها

در جلسه اخیر شورای عالی فرهنگ پیشنهاد اداره امتحانات و برنامه ها مبنی بر اصلاح ماده هفتم آئین نامه امتحانات نهائی بتصویب رسید و تصمیمات ذیل اتخاذ شد:

۱ـ کتاب «زن در عصر جدید» تالیف آقای رحیم نامور که قبلا تحت مطالعه شوری قرار گرفته بود مطرح و مقرر شد توصیه شود که دانش آموزان دبیرستانهای دختران کتاب مذکور را بعنوان قرائت خارج از برنامه مورد استفاده قرار دهند.

۲ـ کتاب «خواندنی های کودکان افسانه هاست» تالیف آقای مصطفی وزیری برای دبستان ها مطرح و چنین رای داده شد که توصیه شود دانش آموزان ازکتاب مذکور بعنوان قرائت خارج از برنامه استفاده نمایند.

تعیین ارزش علمی

سپس دانشنامه ها و مدارک تحصیلی آقایان و خانمهای ذیل صادره از آموزشگاههای خارجه مورد رسیدگی واقع و ارزش علمی آنها تعیین شد:

۱ـ آقایان عبدالرضا طباطبائی نائینی، علیرضا بصیر، محمد معاضد، ابوالقاسم نفیسی، فضل الله صدیق، محمد کار و خانم داتی هاوگیت دکتر در پزشکی شناخته شدند.

۲ـ آقای احمد سعادت در رشته معلمی جغرافیا تحصیل کرده و مشارالیه لیسانسیه در ادبیات «رشته جغرافیا» شناخته شد

۳ـ آقای نادر شرقی دکتر در علوم «رشته فیزیک» شناخته شد

۴ـ آقای احمد مستوفی دکتر در ادبیات «رشته جغرافیا» شناخته شد

۵ـ آقای امرالله سپهبدی بصیر تحصیلات او در حقوق معادل با دکترا شناخته شد.

۶ـ آقای لطیف جوانشیر شتربانی تحصیلات مشارالیه در مهندسی شهرداری معادل با لیسانس شناخته شد

۷ـ آقای ناصر بدیع تحصیلات مشارالیه در مهندسی ساختمان معادل با لیسانس شد.

۸ـ آقایان محمد بیات و خسرو وکیلی تحصیلات آنها در مهندسی کشاورزی معادل با لیسانس شناخته شد

۹ـ آقای جلال الدین بهنام در رشته معلمی طبیعیات تحصیل کرده است و لیسانسیه طبیعیات شناخته شد.

۱۰ـ آقای بیوک اردبیلی تبریز تحصیلات او معادل با دوره کامل متوسطه علمی شناخته شد.

۱۱ـ آقایان یوسف مازندی، پولیس بیت میسیوسن، ونسان و نمرود سیمونوسن ونسان تحصیلات آنها معادل با دوره کامل ادبی شناخته شد

۱۲ـ آقایان علی شیسی بهبانی اصل و کریم بهرامیان دهکردی تحصیلات آنها در فن مکانیک معادل با دوره کامل متوسطه فنی شناخته شد

۱۳ـ آقای شکراله میرشکاری تحصیلات او در فن برق معادل با دوره کامل متوسطه فنی شناخته شد

۱۴ـ آقایان احمدعلی مقتدر شفیعا تحصیلات او در رشته ساختمانهای فلزی و بتون مسلح معادل با دوره کامل متوسطه فنی شناخته شد

۱۵ـ آقای ابراهیم کریم تحصیلات او معادل با دوره کامل متوسطه فنی شناخته شد

۱۶ـ خانم هما اعظم دیبا تحصیلات او در تربیت بدنی معادل با دوره کامل متوسطه شناخته شد

مجالس پرورش افکار

مجالس پرورش افکار و توزیع گواهینامه های فارغ التحصیل های سال گذشته آموزشگاههای سالمندان بشرح زیر تشکیل گردیده است:

آموزشگاه سعادت سخنران آقای دکتر منصور گلسرخی، توزیع کننده گواهی نامه ها آقای حسین فرهودی رئیس دفتر وزارتی

آموزشگاه فرهنگ سخنران آقای مدرسی توزیع کننده گواهی نامه ها آقای دبیرستانی مدیر آموزش متوسطه پایتخت

آموزشگاه مازیار سخنران آقای رضا شیمی دانشجوی دانشکده حقوق توزیع کننده گواهی نامه ها آقای علی ریاضی رئیس اداره آموزش عالی

آموزشگاه ری سخنران آقای ابوالفضل حاذقی هنر آموز هنرستان صنعتی، توزیع کننده گواهی نامه ها آقای خلیق رضوی مدیر دبستان رودکی

آموزشگاه مینو سخنران آقای فخیم معاون اداره آموزش سالمندان، توزیع کننده گواهی نامه ها آقای وحید بازرس وزارتی

هرچه نخ افزون شود

هر چه نخ افزون شود ـ جوراب ارزانتر شود! جوراب دلاوران از ۲ ریال و ۵۰ دنیار به دو ریال، جوراب بهادران از ۲ ریال به یک ریال و پنجاه دینار، جوراب زنانه فیلدو قدس از ۹ ریال به ۷ ریال و جوراب زنانه نخ امریکائی از ۸ ریال به ۶ ریال، جوراب نخ روسی زنانه از ۲ ریال و ۵۰ دینار به دوریال تبدیل یافته و سایر کالای قدس شاهین ۵ درصد تخفیف یافته است

مسافرت از راه شوروی

شرکت ایران تور فروشنده بلیت مسافرت کشی، راه آهن، هواپیما، و سایر اسناد جهانگردی از طریق شوروی است. با صرفه ترین و راحت ترین و بالاخره اقصر راه برای مسافرت به اروپا راهی است که از اتحاد جماهیر شوروی میگذرد در طول راه و هنگام تغییر وسائط نقلیه مامورین اینتوریست بهترین راهنمائی و خدمت را در باره مسافرین انجام میدهند.

تهران به پاریس ۶ روز
تهران به برلن ۵ روز
تهران به لندن ۶ روز
تهران ـ لینن گراد ـ لندن ۸ روز
تهران ـ ادسا ـ اسلامبول ۶ روز
تهران ـ لنین گراد ـ هلسینکفور ـ استکهلم ۷ روز
تهران ـ مسکو ـ منچوری ۱۰ روز
تهران ـ ولادی وستک ـ توکیو ۱۵ روز
تهران ـ پراگ ۶ روز
تهران ـ وین ۶ روز

بهای بلیت مسافرت از راه شوروی تا نقاط نام برده به ریال دریافت میگردد و این خود تسهیل و مزیت بزرگی است.

«نقل از اطلاعات ۱۲ اردیبهشت ۱۳۱۸»

از نگاه سخاورز

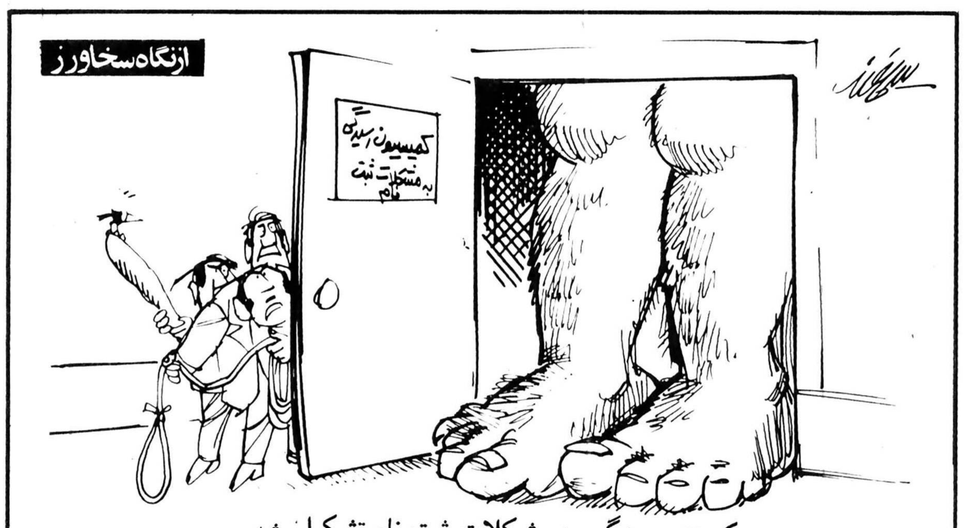

کمیته رسیدگی به مشکلات ثبت نام تشکیل شد.

امروز در تاریخ

برلن سقوط کرد

هیتلر اتحادیه های اصناف آلمان را که عامل گران شدن کالا بودند منحل کرد

(۲ مه ـ سه شنبه)

۱۵۱۹ ✱ لئوناردو داوینچی هنرمند مشهور درگذشت.
۱۵۲۶ ✱ امیر نشینهای آلمان یک اتحادیه پروتستان تشکیل دادند.
۱۵۳۶ ✱ ملکه آن بولین در برج لندن زندانی و به روایتی گردن زده شد.
۱۵۶۵ ✱ شوالیه های سن جان دست به یکی از شجاعانه ترین عملیات تدافعی تاریخ بشر در برابر تهاجم ترکان عثمانی به جزیره مالت زدند.
۱۷۳۴ ✱ ارتش اسپانیا تحت فرماندهی «دون کارلوس» ناپل را در جنوب ایتالیا تصرف کرد.
۱۸۱۳ ✱ ناپلئون ارتشهای مشترک روسیه و پروس را در لوتسن آلمان در هم شکست.
۱۸۹۵ ✱ انگلیس سرزمینهای جنوب رود زامبزی را در افریقای جنوب شرقی، روزیا نام نهاد.
۱۹۳۳ ✱ ادلف هیتلر اتحادیه های اصناف آلمان را که عامل گران شدن کالا تشخیص داده شده بود منحل کرد.
۱۹۴۵ ✱ برلن پایتخت رایش رسما به نیرو های شوروی تسلیم شد.

سلف سرویس کتاب!

«هفته کتاب کودک» موقعیت خوبی بود برای آب کردن پاره‌ای از کتابهای «ته انباری» به کودکان خردسال دبستانها البته در اصل موضوع چندان بحثی نیست. هر خانواده‌ای گاهگاه از این نا پر هیزی ها کرده، یکی دو جلد کتاب باصطلاح مخصوص کودکان جهت نور چشمان گرامی خریداری می کند، تنها نکته قابل تذکر اینکه چرا جنس بنجل را حراجی وار سه چهار برابر حساب می کنند. و این ما به‌التفاوت به جیب چه کسانی میرود؟ بنده زاده چند روز پیش که در کلاس اول دبستان تحصیل می کند طبق امریه «خانم معلم» اول صبح قبل از پوشیدن لنگه دوم کفش مطالبه ۳۰۰ ریال وجه نقد جهت خریدکتاب کرد. چون میدانستم این دستور خیلی جدی است و رد خور ندارد صبحانه نخورده سه عدد اسکناس تا نخورده یکصد ریالی به وی «تقدیم کردم ولی سه کتابی که با خود از مدرسه به خانه آورد طبق نرخ مندرج در پشت صفحه آنها جمعا ۱۱۵ ریال قیمت داشت از سرنوشت مابقی «وجوهات» استفسار شد، کودک که جوابی نداشت از «خانم معلم» پرسیدیم مرقوم فرمودند: «مقداری پول خرد روی میز بوده است که شاگردان بگونه «سلف سرویس» کتاب و مابقی پول را خود بر داشته اند و دیگر بما مربوط نیست»!!

اما «آقا زاده» میگوید ما که بچشم خودمان پول ندیدیم والله پدر دروغ چرا؟!!!! زیاد عرضی نیست.

دکتر بیضائی

نمره دلخواه و تاثیر آن در روحیه دانش آموز

از اداره به خانه باز می گشتم، خواهر کوچکم که دانش اموز سال اول دبستان است، دوان دوان خود را به من رساند و ریز نمرات سه ماهه دوم سال تحصیلی خود را به من داد. با وجودیکه نمراتش خوب بود زیاد خوشحال بنظر نمی رسید، وقتی علت را جویا شدم با نگرانی نمره ورزش را که ۱۸ بود به من نشان داد و گفت: ببین چقدر به من نمره کم داده‌اند، دلم می خواست ورزش را هم ۲۰ بگیرم. نوازشش کردم گفتم خب شاید در ورزش اشتباهی کرده‌ای، یا معلم از طرز ورزش کردن تو ایرادی گرفته که نمره ۱۸ به تو داده است. گفت داداش ما که ورزش نمی کنیم این نمره را خودشان داده‌اند. دیگر نتوانستم قانعش کنم که علت ۲۰ نگرفتن تو در نمره ورزش چه بوده است. آنچه مسلم است یک دانش آموز سال اول که به دروس خود خیلی علاقمند است در کسب نمرات ۲۰ اصرار زیادی از خود نشان میدهد و در این زمینه رقابتهایی باسایر بیست بگیران دارد و تنها همین نمره است که می تواند او را خوشحال و دلگرم سازد. ما بزرگترها همیشه می گوئیم مقصود از کسب علم نباید تنها گرفتن نمره خوب باشد، بلکه باید ماهیت امر را در نظر گرفت و از آموزش در سطح واقعی آن بهره مند شد و تنها به اخذ مدرک قناعت نکرد. اما اینها مسائلی است که برای یک دانش آموز ابتدایی نمی تواند، معنایی بدان صورت داشته باشد. چقدر خوبست که معلم هنگام تعیین نمرات نظری برای دانش آموزان از سخاوت قلم برخوردار باشد و کارنامه دانش آموزی را که در تمام دروس نمره ۲۰ گرفته با دادن نمرات پایین تر، آنهم در درسی مثل ورزش که در سال اول ابتدائی مفهوم عملی ندارد و معلم از روی میل خود نمره میدهد بد منظره نسازد و در نظر داشته باشد که این عمل، تاثیری منفی در روحیه دانش آموز برجا می گذارد.

مجتبی مکارمی ـ آبادان

وظیفه شهرداری، فقط اسفالت کردن نیست!

کوچه «شهربانو» منشعب از میدان نادر، انتهای خیابان غیاثی را یکی دو سال پیش آمدند اسفالت کردند که متشکریم، ولی گویا شهرداری منطقه با اسفالت یک خیابان، وظیفه خود را تمام شده تلقی می کند و به نگهداری از آن عطف توجهی ندارد.

از همان روزها که اسفالت خیابان تمام شده دو خانه از خانه های شمالی این خیابان (پلاک های ۱۵ و ۱۷) لوله های فاضلاب خود را بر روی اسفالت رها کردند و نفوذ آب، رفته رفته بر سطح اسفالت حفره هائی بعمق ۳۰ سانتیمتر و بیشتر، بوجود آورده که همیشه پر از آب است و با تردد اتومبیل آب و لجن بر سرو روی عابران می پاشد، از سوئی لجن و کثافت و بوی نامطبوع آن اهالی خیابان را می آزارد. حال که این دو خانه به وظایف شهرنشینی خود ناآشنا هستند خوب است شهرداری به خاطر حفاظت از اسفالت و نظافت خیابان از عمل این دو خانه جلوگیری کند.

ساکنین محل

در بازارچه سعادت

مدتهاست عده‌ای اوباش وولگرد در محل بازارچه سعادت (واقع در خیابان مولوی) اجتماع کرده، به خرید وفروش مواد مخدر میپردازند. این موضوع چندین بار به کلانتری محل اطلاع داده شده، ولی هنوز هیچ اقدام اساسی صورت نگرفته است. از آنجا که وجود این اشخاص سلامت و آینده جوانان این نقطه از شهر را به فساد وتباهی تهدید میکند از مسئولان امرتقاضا داریم محل زندگی ما را از وجوداین ولگردان پاک کنند.

از طرف ساکنان بازارچه سعادت ـ عبدالحسین آخوندی

نظریات کارمندان دولت در مورد قانون استخدام

نظریات خودرا برای اصلاح لایحه نهائی قانون استخدام کشوری بوسیله ارسال نامه به روزنامه اطلاعات و یا تماس با تلفن ۳۲۸۶۲۲ از ساعت یک و ۳۰ دقیقه تا ۳ بعدازظهر هرروز بجز روزهای پنج شنبه و جمعه مطرح کنید.

دربخشنامه های اداری و استخدامی باید تجدید نظر شود.

آقای محمود هاشمی از مشهد با ارسال نامه‌ای به روزنامه اطلاعات در مورد تجدید نظر در قانون استخدام کشوری خواستار اصلاح بخشنامه های اداری و استخدامی وزارتخانه ها و موسسات دولتی شده است و دردنباله نامه خودنوشته است:

اداره آموزش و پرورش بخشنامه کرده است معلمینی که مدرک تحصیلی کمتر از دیپلم دارند، میتوانند با شرکت در امتحانان دانشسرای مقدماتی مدرک معلمی خودرا تکمیل نمایند، نیز دراین بخشنامه آمده است که کارمندان اداری مدارس درصورت تعهد خدمت آموزشی میتوانند درامتحانات دانشسرای مقدماتی شرکت و درصورت موفقیت بکادر آموزشی (معلمی) درآیند، اینجانب که دفتر دار مدرسه راهنمایی هستم چون دانشجوی رشته ریاضی (دانشکده علوم شبانه) نیز هستم، با توجه به بخشنامه مذکور، خواستار شرکت در امتحانات دانشسرای مقدماتی شدم که به کادر آموزشی (معلمی) انتقال یابم، ولی مسئولین آموزش و پرورش (اداره کل وناحیه یک آموزش و پرورش مشهد) میگویند یکی از شرایط شرکت در دانشسرای مقدماتی یک سال سابقه تدریس است، درصورتیکه بخشنامه فوق چنین موردی را صریحاً اعلام نکرده است با توجه به اینکه رشته تحصیلی ریاضی بیشتر در کادر آموزشی مورد نیازاست تا اداری وازطرفی چون کادر آموزشی ۲۴ ساعت کار هفتگی دارد و کادر اداری مدارس صبح و عصر و تمام وقت است و از این نظر در کادر آموزشی فرصت مطالعه بیشتری برای دروس دانشگاهی هست و لازم است در صورتیکه بخشنامه مذکور شامل کادراداری مدارس میگردد، ازطرف مقامات مسئول صریحاً اعلام گردد.

حرفهایی از آنسوی سیم

خانم میرشفیعی:

سالهاست که شهرداری منطقه ۴ برای مرمت فاضلابی که سراسر خیابان هشت متری سرسبز «نازی آباد» رافرا گرفته هیچ اقدامی نمی کند. وسعت این فاضلاب بحدی است که نه تنها به زیر پی ساختمانها نفوذ کرده، بلکه بیم آن می رود که فرزندانمان دران غرق شوند

محمدمحمدی (کارمند):

درخیابان شیخ هادی نبش کوچه وزیری خرابه‌ای بود که مدتی پیش ازطرف شهرداری ناحیه تمیز شد ولی مدتیست که این محل به صورت زباله دانی درآمده، بهداشت ساکنان این نقطه ازشهر را تهدید میکند. دراین مورد شکایت های متعددی به «آقای لسانی» مسئول مربوط درشهرداری شده ولی فقط قول، می دهند و هیچ کاری صورت نمی گیرد.

وجیه شیروانی:

۶ سال پیش هنگام افتتاح سوپر مارکت شهر زیبا توسط نخست وزیر وقت، مشکلات ساکنان پشت بانکملی شهرزیبا (روبروی دبیرستان باختر) درزمینه نداشتن آب و برق را با آقای نخست وزیر درمیان گذاشتیم ایشان دستور دادند هرچه زودتر نسبت به تامین آب و برق این نقطه اقدام شود. ولی تاکنون درراه اجرای دستور نخست وزیر وقت و رفع مشکلات و گرفتاریهای دهها خانواده نه آب به ما داده‌اند و نه اجازه می دهند منازل مسکونی خودرا تعمیر و نوسازی کنیم و نه میتوانیم وام دریافت کنیم.

سولیران و... سردخانه

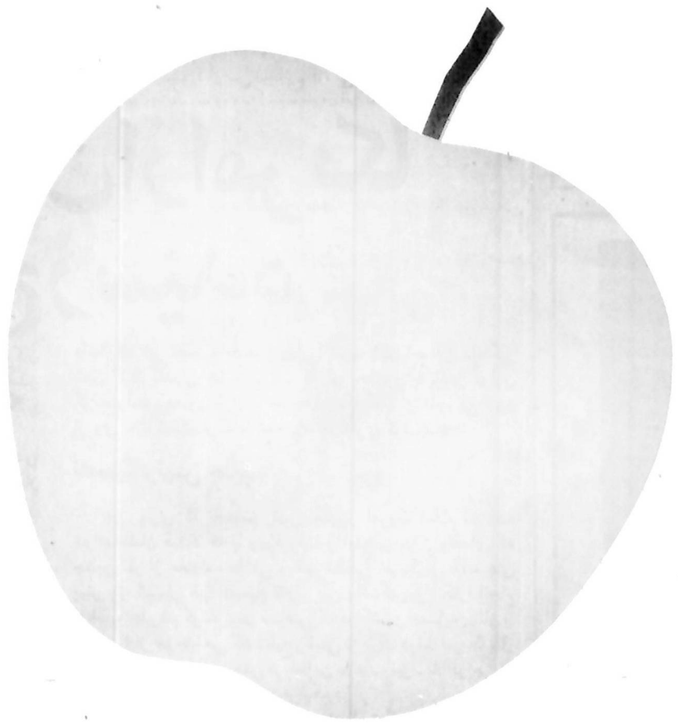

بهداشت یک ضرورت اساسی در جامعه شکوفان ماست و سردخانه‌ها در این مورد نقش اساسی دارند و به کمک آنهاست که امکان گردآوری و عرضه مواد فاسد شدنی در مقیاس وسیع میسر می‌شود. سولیران افتخار میکند که در گسترش سردخانه‌های ایران سهم بسزائی را بعهده دارد.

ظرف ۱۶ سال اخیر شرکت سهامی عام سولیران با استفاده از آخرین تحقیقات ومطالعات گروه‌سوله‌آمریکا و با در اختیار داشتن ماشین آلات مدرن و تمام اتوماتیک خود اسکلت‌های فولادی بسیاری از کارخانه‌ها، کارگاهها، انبارها، سردخانه‌ها، سالن‌های ورزشی، آشیانه‌های هواپیما، مرغداری و دامداری، مدارس و سوپر مارکت‌ها و سالن‌های اجتماعات ایران و سایر کشورهای خاورمیانه را تولید و نصب نموده است.

«سولیران» یعنی ساختمان مدرن، محکم و باصرفه

SULIRAN

شرکت سهامی عام سولیران
(وابسته به گروه صنعتی بهشهر)

تهران - جاده جنوبی کرج کیلومتر ۲۲ - خیابان سولا کام تلفن ۴-۹۵۴۷۴۱، ۹-۹۶۵۰۸۵ - آدرس مکاتباتی: تهران - خیابان سپهبد زاهدی شماره ۵۶

Su-۱۹-۳۷

از: یونایتدپرس

افغانستان: تغییر سیاست ۹۰ درجه

اسلام‌آباد ـ با منصوب شدن نورمحمد ترکی ـ غیرنظامی به ریاست دولت جدید افغانستان بنظر میرسد که این کشور اکنون پس از کودتایی که روز جمعه گذشته روی داده است میرود تا به کشوری که در زیر سلطه حکومت غیر نظامی متکی به نظامیان قرار خواهد داشت، تبدیل شود.

از طرف دیگر این نکته که رهبران کودتا روز کارگری ـ اول ماه مه ـ را بعنوان «عید ملی» و روز تعطیل عمومی افغانستان اعلام کرده‌اند نشانه‌ای است که درک گرایش رژیم تازه را از جنبه مسلکی تا حدودی امکان پذیر میسازد.

ترکی که در سخن پراکنی دیروز رادیو کابل یک «شخصیت بزرگ ملی و انقلابی» وصف شده است رئیس شورای انقلاب جمهوری دموکراتیک و درعین حال نخست‌وزیر دولت جدید افغانستان خواهد بود.

رادیو کابل در حالیکه متون فرمانهای مصوبه «شورای انقلاب جمهوری دمکراتیک افغانستان» را پخش میکرد همچنین گفت که معاونین ریاست جمهوری در شورای تازه تاسیس و وزیران و نواب وزارت دردولت جدید نیز بزودی منصوب خواهند شد. طبق گزارش رادیو کابل قراراست دولت جدید در عین حال برنامه های خود را درزمینه های سیاسی ـ اجتماعی ـ اقتصادی و غیره نیز بزودی اعلام کند. شورای انقلاب جمهوری دمکراتیک افغانستان بطوریکه در سخن پراکنی های دیروز رادیو کابل گفته شده برای اداره کردن امور مملکت تاسیس گردیده و این تصمیم و تصمیمات دیگر در اولین جلسه «شورا» که روز یکشنبه برپا گردید گرفته شده است. همین گزارش صراحت دارد که شورای نظامی انقلاب یعنی دستگاهی که اعضای آن پنجشنبه شب و جمعه گذشته با برپا کردن یک کودتای خونین حکومت محمد داود ـ رئیس جمهور رژیم سابق را سرنگون کردند ـ خود را در شورای انقلاب جمهوری دمکراتیک افغانستان ادغام کرده است.

یکی از نکاتی که روز یکشنبه در اسلام‌آباد باعث شگفتی دیپلماتها و ناظران تعقیب کننده وقایع افغانستان گردید این بود که رادیو کابل در سخن پراکنی های خود اسمی از ژنرال «عبدالقادر» معاون فرماندهی نیروی هوایی و رهبری کننده کودتایی که رژیم سابق را سرنگون کرده است به میان نیاورد.

در پیشاور ـ مرکز ایالت مرزی شمال باختری پاکستان که هم مرز افغانستان است منابع افغانی تائید کرده‌اند که «ترکی» ـ مردی که توامابه ریاست جمهوری و نخست‌وزیری دولت تازه در کابل منصوب شده یکی از اعضای «پرچم» یعنی حزب کمونیست متمایل به شوروی درافغانستان است. وی خود یکی از کسانی بود که در ژوئیه ۱۹۷۳ به محمد داودخان در برپا کردن کودتایی که منجر به برافتادن حکومت ظاهرشاه ـ پادشاه وقت افغانستان ـ گردید کمک کرد.

تزلزل حکومت

ناظران امور افغانستان در پیشاور ـ مضافا یادآوری میکنند که پس از به قتل رسیدن اکبر خیبر موسس حزب کمونیست پرچم در یکی از بازارهای کابل ـ حکومت داودخان دچار تزلزل گردید. بدنبال این قتل که در ۱۷ اوریل اتفاق افتاد ـ تنها به فاصله چند روز آشوبی در کابل برپا شد که در جریان آن تقریبا ۱۵۰۰۰ نفر از دانشجویان خشمگین افغانی در حالیکه برضد داود و حکومت وی و به طرفداری از حزب پرچم شعار میدادند در خیابانهای کابل به راه افتادند. بهانه برپاشدن این تظاهرات مراسم تشییع جنازه‌ای بود که برای رهبر مقتول حزب کمونیست (متمایل به شوروی افغانستان در آن روز ترتیب یافته بود.)

دانشجویان تظاهر کننده افغانی ضمنا در همان تظاهرات راه‌پیمایی کنان بطرف سفارت امریکا در کابل رفتند و مشتهای گره کرده خود را که علامت خشم مفرط افغانی هاست به نشان اعتراض به سیاست امریکا نشان دادند.

از: اکسپرس

(سالت) تعیین کننده روابط ابر قدرت‌ها

توافق های مذاکرات محدود کردن سلاح های استراتژیکی (سالت) هنوز هم در امریکا مفهوم آزمایشی برای روابط آمریکا وشوروی را دارند و سمبول وجوهر مناسبات ابرقدرتها در چار چوب فرمول تشنج زدایی شمرده میشوند. در برابر منظره این تلقی است که تا امروز بنظر نمیرسد که قرار داد نخستین سالت (سال اول) تاثیری محسوس بر سیاست تسلیحات این یا آن ابر قدرت گذاشته باشد.

ایالات متحده آمریکا در طول سالهایی که زیر پوشش معاهدات «سالت» اول قرار میگرفتند مدرن کردن موشکهای قاره پیمای بالیستیکی سیستم «آی سی. بی. ام» را که شمارشان (۱۰۵۴ فروند) بر اساس پیش بینی های برنامه ای ـ از یادگارهای اوایل دهه شصت بوسیله دارو دسته کندی ـ مک نامارا تعیین شده بود واین حد نصاب تا کنون از قوه به فعل در آمده ادامه داده است. موشکهای نسل اول «مینوتمن» های ۲ و۳ که هر یک کلاهکی حاوی ۱۲ بمب هسته ای قابل هدف گیری شدن جداگانه طبق سیستم «میرو» دارد ناپدید شده اند. بر همین منوال است داستان موشکهای پولاریس که جای خود را در زرادخانه استراتژیکی آمریکا به موشکهای «پولاریس» داده اند و هر یک از این موشکها بجای تنها سه بمب هسته ای که قابل هدف گیری مستقل که محتوای پولاریس های از مد افتاده را تشکیل میدادند ـ مجهز به کلاهکی است که در آن ۱۰ تا ۱۴ بمب اتمی (کماکان قابل هدایت و پرتاب شدن بطرف هدفهای جداگانه) قرار گرفته اند.

به سهم خود، شورویها که قرار داد «سالت» اول حقوقشان را برای حفظ تعدادی از موشکهای قاره پیمای بالیستیکی هدایت شونده (سیستم آی سی بی ام) محفوظ می شناخت و در حدود ۵۰ در صد برتری آنان را بر امریکا در این عرصه بطور ضمنی تضمین میکرد ـ مجاهدات خود را روی مدرن تر کردن موشکها ـ خصوصا برای چیرگی یافتن بر تکنیکهای «میرو» متمرکز ساخته اند ـ در حال حاضر تعداد جنگ افزارهای قاره پیمای استراتژیکی که آمریکا در اختیار دارد (و بمب افکن های استراتژیکی نیز از آن جمله بشمار میروند) ۲۰۸۳ فروند در برابر ۲۵۲۱ فروندی که در اتحاد شوروی وجود دارد برآورد میکنند. در مقابل برتری شوروی در این زمینه امریکا ۱۱۰۰۰ کلاهک هسته ای در برابر ۳۸۰۰ کلاهک هسته ای متعلق به شوروی در اختیار دارد.

آینده ترمزی

حد نصاب های پیش بینی شده در معاهدات «ولادی وستوک» که آمریکا وشوروی را محق میداند تا هر یک ۲۴۰۰ فروند جنگ افزارهای استراتژیکی «حامل» (اعم از موشک یا هواپیما که برای حمل بمب های هسته ای مورد استفاده قرار میگیرند) مرکب از سیستم های آی ـ سی ـ بی ام واس. آی. بی. ام وهواپیماهای بمب افکن واجد ارزش استراتژیکی (با قید این نکته که باید ۱۳۲۰ فروند از تمام حد نصاب ۲۴۰۰ فروندی را تجهیزات سیستم «میرو» تشکیل دهند) با در نظر گرفتن فقدان وجود معاهدات تازه ـ احتمالا در طول سالهای آینده ترمزی در مجاهدات تسلیحاتی هیچ یک از دو ابر قدرت بوجود نخواهد آورد. شورویها هنوز موشکهای قابل تعریف شدن بعنوان فروندهای «میرو» ی شده را به تعدادی که توافق های ولادی وستوک برایشان قابل اغماض شناخته است در اختیار ندارند. قرار داد سالت دوم (که هنوز باید امضاء شود) مانند سالت اول ـ دست کم تا قبل از آمدن کارتر به کاخ سفید بیش از آنکه به معنای پیمانی برای بوجود آوردن کاهش در تسلیحات باشد مفهوم نوعی وسیله برای تبادل اطلاعات وتعهدات دو جانبه در قبال موضوع جنگ افزارهای استراتژیکی را داشته است.

اما سالت دوم حتی در این شکل ودر قالب این تلقی نیز فصل تازه ای را در مجاهدات محدود کردن تسلیحات استراتژیکی میگشاید. تعداد حامل های قاره پیمای شوروی که از ۸۳۷ فروند در ۱۹۶۷ به ۲۵۲۱ فروند در ۱۹۷۷ رسیده قدرت روسها را در سطح برابری با آمریکا وحتی در نقطه ای فراتر از آنچه که آمریکائیان دارند قرار داده است. برتری بالفعلی که آمریکا بدلیل کار آمدتر بودن سیستم «میرو» خود بصورت ضریب ناچیزتر دقت آن در هدف گیری بر شوروی داشت ـ اکنون گرایش به ناپدید شدن دارد. از هر طرف چه در آمریکا وچه در شوروی موشکهای آی. سی. بی. ام ـ در برابر سیستم مشابه طرف دیگر دارای آسیب پذیری است. موازنه میان دو ابر قدرت که امروز مهمترین هدف در مذاکرات محدود کردن سلاحهای استراتژیکی را تشکیل میدهد ـ از این پس محتاج برابری تقریبی شمار حامل ها وکلاهک های هسته ای موشکهای آنان است.

توافق های موقتی مذاکره کنندگان روسی وآمریکایی سالت از هنگامی که به امضاء رسیده دو مسئله را حل ناشده باقی گذاشته است. که یکی مربوط به موشکهای هدایت شونده بدون خلبان آمریکایی «کرویز» است که باعث هراسناکی شوروی است و دیگری موضوع هواپیمای بمب افکن روسی «بکفایر» است که از نظر کارشناسان وزارت دفاع امریکا صفات جنگ افزارهای استراتژیکی را واجد است. ولی اتحاد شوروی اصرار دارد که این هواپیما از شمول ضابطه های محدود کننده در قرار داد سالت دوم بدور بماند. بر این دشواریهای موروثی (که از زمان های زمامداری روسای جمهور قبلی بیادگار مانده اند) جیمی کارتر با جاه طلبانه بودن نقشه های خودش مشکلات تازه ای را افزوده است او میخواست ـ وهنوز هم میخواهد که تسلیحات را نه تنها محدود کند ـ بلکه در آن کاهشی را که برای بسیاری از کارشناسان بزحمت قابل انتظار است ـ بوجود آورد. کارتر همچنین بر آن است که تولید و به خدمت گرفته شدن سیستم های جدید ادوات جنگ استراتژیکی را ـ اگر نتواند بیک باره دچار توقف کند ـ لااقل محدودیتی بسیار جدی در سرعت کنونی پیشرفتی که در این زمینه بچشم میخورد ایجاد کند. در این موضع یکی از هدفهای اعلام شده کارتر جلوگیری از بدل شدن موشکهای اس اس ۱۸ واس اس ۱۹ نسل تازه ای از موشکهایی است که در زمان حاضر امریکا وشوروی هر دو ظاهرا با اهتمامی خستگی ناپذیر برای پیشرفته تر ساختن آنها از همه جهات وجنبه ها تلاش میکنند.

رئیس جمهور آمریکا در حقیقت خود را به ایفاگر نقش یک «تقاضا کننده» در دوموضوع اساسا متفاوت تبدیل کرده است: نخست قایل شدن به نوعی حدنصاب اکید برای محدود کردن شمار حامل های «میرو» ی شده و ثانیا جلوگیری از نوکردن سیستم های موجود ادوات جنگ استراتژیکی که این زمان به شکل های قدیمی تردرهر دوکشور امریکا و شوروی نگهداری میشوند. در برابر اصراری که کارتر برای رسیدن به این دومقصود بخرج میدهد امتیازاتی که امریکا میتواند انتظار گرفتنشان را از شوروی داشته باشد ـ دست کم در دونقطه‌ای که مقامات کاخ سفید برروی آنها انگشت گذاشته‌اند. بطور خاص سودی عاید امریکائیان نخواهد کرد. ایالات متحده مسلما در معرض این خطر قرارندارد که در مسابقه جاری برای دست یافتن به بدعت های تکنولوژی سلاح های استراتژیکی از شوروی عقب بماند» حتی آهنگ حرکتی که دراین عرصه چاشنی تکنولوژی امریکایی است حتما به هیچ وجه از ناحیه شورویها تهدید نمی‌شود. آی. سی. بی. ام های قابل پرتاب شدن ازسکوهای سیار بدلیل کاهشی که آسیب پذیری سیستم های آی. سی. بی. ام ساکن بوجود می آورند، بیش از آنکه موجد خطری باشند قادرند ثبات موازنه هسته‌ای را نیرومندتر کنند.

مذاکره کنندگان امریکایی «سالت» خود را در وضع دشواری می‌یابند شیوه اتحاد شوروی دراین مذاکرات تاکنون پیرو این «سیاق» بوده که به ازای امتیازهای واهی وغایبی که به امریکا میدهد از ایالات متحده امتیازات متقابلی بصورت بهای واقعی دریافت کند. رئیس جمهور امریکا تاکنون بیهوده کوشیده است رهبران شوروی را متقاعد کند. اگر از آنان در مذاکرات سالت امتیازی طلب میکند نه بخاطر قدرتمند کردن اردوگاه خودش ـ بلکه بدست آوردن وسایلی برای خدمت به مصالح عام است. کارتر برخلاف عادات آشنایی که روسای جمهور سلف وی داشته‌اند (وحتی برغم رسمی که خودش غالبا از آن پیروی کرده) به دست خود برخی از برگ های برنده‌ای را که دراختیار داشته بدون دریافت قیمتی به ازای آنها ـ از دست داده است او از پیگیری برنامه تولید بمب افکن های استراتژیکی «ب ـ ۱» که قرار بود جای هواپیماهای ۸ موتوره ـ ۵۲ را بگیرند چشم پوشیده و برای صادر کردن فرمان تولید هواپیماهای «ام ـ ایکس» دچار تردید شده است. در حالیکه شورویها حتی امروز موشکهای «اس. اس ـ ۲» دراختیار دارند که بردهای متوسط دارند وبطرف هدفهای ـ حیاتی در اروپای باختری برروی سکوها و سیلوهای ساخته شده از بتون مسلح آماده پرتاب شدن هستند. شوروی مضافا قادر است با افزودن طبقه سومی براین موشکها ـ «اس. اس ـ ۲» را به موشکی که برقاره پیمایی خواهد داشت تبدیل کند. تازه‌ترین برگ برنده‌ای که کارتر آن را از دست داده ـ اگر نتوان گفت انصراف قطعی وی از فکر تولید بمب های نوترونی است لااقل معلق نهادن هر تصمیمی برای از سرگرفتن برنامه تکمیل وساخت این بمب ها برای مدتی نامعلوم است. بمب نوترونی بعنوان نمونه‌ای از بدعت آمیزترین پیشرفتهای تکنولوژی تسلیحات استراتژیکی امریکا تاکنون مورد علاقه خاص متحدان اروپایی امریکا در پیمان ناتو (به ویژه انگلستان و آلمان غربی) است و اینان آشکار امیدوار بوده‌اند که امریکا بمب های نوترونی را بعنوان وزنه‌ای متوازن کننده در برابر خطرموشکهای «اس. اس. ۲» شوروی دراروپای غربی مستقر کند.

تعرض

از لحظه‌ای که تسلیحات استراتژیکی در نقطه‌ای توازن قرارگیرند ـ امنیت اروپای باختری قبل از هرچیز بستگی به نیروهائی که قابلیت کاربردشان درمیدانهای جنگ انکارناپذیر ـ تر باشد پیدا خواهد کرد ـ علیه بمب های نوترونی ـ شوروی دست به تعرضی زده که تا مرزهای ارعاب و حتی تهدیدهای عریان پیش رفته است. قید وشرط های اروپائیان نمیتواند عذری پذیرفتنی برای تصمیم رئیس جمهور امریکا درباره تعلیق تولید بمبهای نوترونی که حتی مشاوران نزدیک خودش رادچار بهت کرده است بوجود آورد. رفتاری که کارتر باگرفتن این تصمیم غریب نشان داده این احساس را که وی دربرابر تعرض شورویها برای مرعوب کردن حریفان باختری سرتعظیم فرود آورد. نیرومندتر ساخته است.

رئیس جمهور امریکا اضافه کرده که آرزو دارد اتحاد شوروی نیز به سهم خویش با نشان دادن اعتدال و مدارا در مسابقه تسلیحاتی به انصراف موقت وی از تولید بمب نوترونی پاسخ دهد.

حساب کردن روی ضعف رئیس جمهور امریکا ناگزیر خطر بالقوه‌ای است که احتمال خودنمایی آن در رفتاری که شورویها از این پس در پشت میز مذاکرات سالت خواهند داشت قابل انتظار است.

با اینحال در واشنگتن غیراز کاخ سفید قدرت تصمیم گیرنده دیگری نیز وجود دارد که نام آن «سنای» ایالات متحده است. کارشناسان و دیپلمات های امریکایی که در مذاکرات سالت ـ ۲ دخالت دارند اکنون بادرجات روزافزونی از اطمینان به آنچه که در پیش است گوشزد میکنند که اگر روسها صداقتی واقعی درابراز علایق جاری نسبت به پیشرفت سالت داشته باشند ناچارند علاوه برناتوانی ازمایش شده‌ای که در کارتر دیده‌اند ـ عزم خالی از فتوری را که در سنای امریکا برای خنثی کردن هرنوع معاهدات خالی ازاصالت درباره محدود کردن سلاح های اتمی و موشکی وجود دارد نیز بیاد داشته باشند.

از: کریسچن ساینس مونیتور

خشم یونان از امریکا به اوج رسیده

کوششهای جیمی کارتر برای راضی کردن کنگره امریکا به کان لم یکن ساختن تحریم ارسال اسلحه برای ترکیه باعث بوجود آمدن حرکتی در آتن شده که ممکن است در پایان مسیر خود به بیگانه کردن یونان با امریکا و اتحاد کشورهای باختری منتهی شود.

«کنستانتین کارامانلیس» نخست وزیر یونان در حالیکه خودرا هر روز بیشتر از روز پیش در معرض فشار حملات مخالفان داخلی‌اش می یابد و بخاطر اهمالی که تاکنون در اتخاذ یک مشی نیرومند در مقابل ترکیه و امریکا روا داشته است ملامت می شود. اکنون با «اسپیرویس کیپریانو» رئیس جمهور قبرس انتظار می کشد تا پیشنهاد موعود ترکیه را برای شکستن بن بست مذاکرات آتن و آنکارا و نیکوزیا درباره آینده قبرس دریافت کند.

«بلنداجویت» نخست وزیر ترکیه پس از مذاکراتی که اخیرا با چندین تن از سیاست مداران بلند پایه امریکایی در دیدارهای پی در پی اینان از انکارا انجام داده و یونان آشکارا در جریان این مذاکرات (بوسیله مقامات امریکایی) قرار نگرفته ـ موافقت کرده است که طرح پیشنهادی جدید دولت ترکیه را برای حل مسئله قبرس بعد از اعلام شدن تصمیم کارتر درباره رفع تحریم ارسال اسلحه امریکایی برای ترکیه ـ ارائه دهد.

کارامانلیس چندی پیش هنگامیکه رئیس جمهور امریکا قصد خود را برای پایان دادن به تحریم کذایی اعلام کرد ـ در کپنهاک گرفتار پیگیری تقاضای یونان برای پیوستن به بازار مشترک اروپا و در نتیجه در آتن حضور نداشت تا در کشور خودش چنان خبر مهمی را دریافت کند. اما هم اووانژلوس اورف وزیر دفاع یونان و هم اندراس پاپاندور رهبر قدرتمند حزب اقلیت سوسیالیست این کشور که در آتن حضور داشتند واکنش های بسیار خصمانه‌ای در برابر سخنان کارتر نشان دادند.

پایگاههای نظامی

وزیر دفاع یونان در وصف اظهارات رئیس جمهور امریکا درباره رفع موعود تحریم ارسال ادوات جنگی برای ترکیه گفت که این تصمیم «نه بر حق و نه عادلانه» است. پاپاندور بنوبه خود خواستار تعطیل پایگاههای نظامی امریکا در قلمرو یونان شد (پایگاه هایی که مخصوصا از هنگامیکه ترکیه در ۱۹۷۵ به تلافی رای کنگره امریکا در مورد تحریم فروش و ارسال اسلحه و کمک های نظامی ایالات متحده به ترکها اقدام به تعطیل پایگاههای امریکایی در خاک ترکیه کرده اهمیت خارق‌العاده‌ای برای واشنگتن یافته‌اند).

در هفته گذشته تدابیر احتیاطی خارق العاده‌ای که بوسیله نیروی پلیس یونان بکار بسته شد ـ از طرفی و ـ تصمیمات احزاب سوسیالیست و کمونیست یونان که ترجیح دادند قبل از برپا کردن هر نوع واکنش های خصمانه تازه‌ای در انتظار صدور رای واقعی کنگره امریکا در مورد لغو ترتیبات تحریم ارسال اسلحه امریکایی برای ترکیه باقی بمانند ـ از طرف دیگر سبب شدند که یونان بتواند از تبدیل شدن به میدان تظاهرات خشونت آمیز ضد امریکایی اجتناب کند. واقعیت این است که به رغم خودداری داوطلبانه احتیاط آمیزی که فراکسیون حزب اکثریت دمکراسی جدید یونان برهبری کارامانلیس تاکنون از نشان دادن احساسات ضد امریکایی خود در پارلمان آتن بخرج داده است، وسایل ارتباطی و افکار عمومی یونانیان از زمانی که ارتش ترکیه در ۱۹۷۴ به قبرس لشکرکشی کرد تاکنون وسیعا در زیر تاثیر گرایش های تند ضدامریکایی باقی مانده است.

این احساسات فراگیر و دشمنانه بصورتی که امروز بیشتر از هر زمان دیگر از طرف اکثریت بزرگ یونانیان برضد آمریکا وجود دارد ـ به محض آنکه احزاب اقلیت نتیجه گیری کنند که شرایط زمانی مساعد برای بهره برداری کردن از آن فرا رسیده است میتوانست بلافاصله تبدیل به خطری بزرگ برای تهدید کردن موجودیت دولت کارامانلیس شود. بنا به روایت یکی از نزدیکان مورد اعتماد کارامانلیس نخست وزیر یونان، هنگامیکه در پایتخت دانمارک خبر تصمیم جدید کارتر را شنید چنان احساس غافلگیر شدن کرد. بقدری به خشم آمد که از بحضور پذیرفتن «وارن کریستوف» ـ معاون وزارت خارجه امریکا که برای دلجویی کردن از وی به کپنهاک فرستاده شده بود، خودداری کرد.

تصمیم رئیس جدید

در روزی که تصمیم رئیس جمهور امریکا اعلام شد همه شواهد نشان میداد که با وجود رفت و آمدهای بدون وقفه‌ای که چندین نفر از مقامات نظامی و غیر نظامی آمریکایی هفته های پیش از انتشار خبر تصمیم کارتر بین واشنگتن و آنکارا انجام دادند. و علیرغم کوتاه بودن مسافتی که دو کشور همسایه یونان و ترکیه را از هم جدا می کند ـ هیچ رغبتی از طرف دولت امریکا بذل نشده دولت کارامانلیس حتی در اخرین ساعات نیز ـ بلا در جریان تصمیم رئیس جمهور امریکا قرار بگیرد.

یک مقام وزارت خارجه یونان مدعی است که تقریبا یک هفته پیش از اعلام شدن تصمیم کارتر دولت امریکا بطور خصوصی به آتن اطمینان داده بود که اگر پیشرفتی قابل قبول در تلاش برای حل مسئله قبرس حاصل نشود ایالات متحده هیچ اقدامی برای لغو تحریم فروش اسلحه و اعطای کمک های نظامی امریکایی به ترکیه بعمل نخواهد آورد.

تحت تاثیر حملات مکرر احزاب وسیاستمداران مخالف دولت واز آن جمله تلگرافی که «نیکیتاس ونیزلوس» رئیس حزب میانه رو ـ «دیک» ونوه «الفتروس ونیزلوس» یکی از پر نفوذترین سیاست مداران یونان برای کارتر فرستاده ودر آن تهدید کرده بود که شخصا جهاد مقدسی را برای برچیدن تمام بساط پایگاههای نظامی امریکا وپیمان ناتو در جزیره «کرت» یعنی حوزه انتخابیه خودش برپا خواهد کرد ـ کارامانلیس سرانجام خود را ناگزیر یافت تا در هفتم آوریل آمرانه ترین لحن را در مقام مقابله با تصمیم تازه رئیس جمهور آمریکا بکار برد. وی گفت: «دولت ایالات متحده مختار است تا روابطش را با ترکیه به هر نحوی که خود صلاح میداند تعیین کند. اما نمیتواند این کار را به شیوه ای که برای منافع حیاتی یونان وقبرس زیان آور باشد انجام دهد». «کیپریانو» رئیس جمهور یونانیان قبرس از کارامانلیس دو بار ضمن سخنانی شدید اللحن سیاست آمریکا را بباد حمله گرفته واعتراض کنان وهمزمان با نخست وزیر یونان ادعا کرده بود که ایالات متحده بدلیل بی بهره بودن از سیاستی آمیخته با ثبات وعادلانه با رفتار خود دارد بحران قبرس را پیچیده تر میکند.

هم یونانیان قبرس وهم محافل ناسیونالیستهای یونانی وحامیان آنها در امریکا که معمولا با یکدیگر از نزدیک همکاری دارند به پشتیبانان خود اندرز داده اند که برای برپا کردن مبارزه ای بزرگ برای تحت تاثیر قرار دادن کنگره امریکا آماده باشند واز قانونگذاران آمریکایی بخواهند که لااقل تا هنگامیکه کاهشی جدی در تعداد سپاهیان ترک در قبرس ومحدودتر شدن قلمرو تحت سلطه آنان در قبرس (که در حال حاضر ۱۴۰ در صد از خاک این جزیره را در بر میگیرد) حاصل نشده است به دولت کارتر اجازه ندهند تا به تحریم ارسال اسلحه برای ترکیه پایان دهد. رئیس جمهور آمریکا در آستانه اقدام خطیری که قرار است بزودی به نفع ترکها انجام دهد خود را در حالی آماج آتش مشتعل حملات یونانیان ومحافل پر نفوذ طرفدار آنان در آمریکا میابد که ایالات متحده قبلا طعم تلخ تجارب واکنش های مصمم ترکیه را چشیده است: تعطیل بسیاری از پایگاههای نظامی امریکا در ترکیه وحتی نظارتی که ترکها بر عملیات بعضی دیگر از پایگاههای آمریکایی از قبیل تاسیسات الکترونیکی کنار دریای سیاه وسایر تجهیزات کنترل کننده شبکه مخابراتی وازمایش های موشکی شوروی تحمیل کرده اند ـ حتی تا کنون نیز برای آمریکا ومنافع دفاعی پیمان ناتو بقدر کافی گران تمام شده است.

از: لوپوان

جیمی کارتر نخستین قربانی بمب نوترون!

جیمی کارتر

عجیب اینکه این آشفتگی دیپلماتیک بر سر سلاحی است که هرگز جنبه قاطعیت نخواهد داشت.

ماجرای بمب نوترونی که جهان غرب را سخت دستخوش آشفتگی کرده ده ماه پیش با جمله کوتاه و بی اهمیتی که در بودجه ۱۹۷۸ وزارت «تجسسات و توسعه انرژی» گنجانیده شده بود بوجود آمد: پیکان موشک لانس ـ دابلیو ـ ۷۰ مدل ۳ باتشعشعات قوی. اگر تیز بینی یک روزنامه نگار و کنجکاوی چند تن از اعضای کنگره امریکا نبود کسی بآن توجه نمیکرد، اما آنها در خلال این کلمات مبهم یک سلاح جدید هسته‌ای تاکتیکی کشف کردند که از آن روز بنام «بمب نوترون» نامیده میشود. در آنموقع کسی باور نمی کرد که سلاح جدید چنین جنجال بزرگی در صحنه سیاست بین المللی بوجود خواهد آورد. اما اکنون می بینیم که ماجرای بمب نوترون نه تنها در کشورهای اروپای غربی بلکه در داخل دولت جیمی کارتر نیز گرداب سیاسی بزرگی پدید آورده و بمسکو امکان داده است بیک پیروزی روانی چشمگیری دست یابد و باین ترتیب افکار عمومی را نسبت به شایستگی پرزیدنت کارتر در حکومت کردن دچار شک و تردید کند.

برای چه جیمی کارتر نخستین قربانی بمبی شد که هنوز در مراحل ابتدائی است؟ بخاطر دو دلی و خودداری از انجام مذاکره با رهبران کشورهای عضو ناتو. در تابستان گذشته هنگامی که واشنگتن پست وجود سلاح جدید را فاش ساخت رئیس جمهوری امریکا بیدرنگ کوشید موافقت رهبران کشورهای عضو اتحادیه اتلانتیک شمالی را با وارد کردن این سلاح جدید بارو پا بدست بیاورد.

در همان هنگام، شوروی ها بمبارزه تبلیغاتی وسیعی علیه این بمب جدید دست زده و آن را با تمسخر «آخرین سلاح سرمایه داری» نامیدند که ویژگی آن کشتن انسانها بدون از بین بردن ثروتهای مادی است. احزاب چپ در اروپا خیلی زود به پیروی از دستگاههای تبلیغاتی شوروی علیه بمب نوترون به مبارزه پرداختند. در انگلیس بمب نوترون یک مبارزه جدید ضد اتمی بوجود آورد. در هلند وزیر دفاع از مقام خود کناره گیری کرد. در آلمان فدرال «اگون باهر سوسیالیست» به صف «شکاکین» پیوست. هلموت اشمیت با تولید سری بمب های نوترون موافق بود و عقیده داشت که کارتر باید ابتکار عمل را بدست بگیرد.

این وضع همچنان ادامه داشت تا آنکه کارتر هفته گذشته ناگهان تصمیم برنامه تولید سلاح جدید را متروک گذارد. آیا ترس از سلاحهای هسته‌ای، کارتر را که خود مهندس کار شناس اتمی است وادار به این تصمیم گیری کرد؟ یا سخنان اندریو یانگ سفیر امریکا در سازمان ملل متحد که گفته بود تولید چنین سلاحی موضع امریکا را در کنفرانس خلع سلاح متزلزل خواهد ساخت و یا روش مبهم هلموت و افکار عمومی او را وادار کرد که از تولید بمب نوترون چشم پوشد؟

هنگامی که «وارن کریستوفر» معاون وزارت امور خارجه امریکا برای اعلام تصمیم جیمی کارتر به بن رفت صدراعظم آلمان بیکی از مشاوارانش گفت «معلوم نیست کارتر در آینده چه خواب جدیدی برای ما خواهد دید.»

بدنبال این مذاکرات «هانس دیتریش گنشر» وزیر امور خارجه آلمان فدرال برای آگاهی بیشتر از نظریات کارتر به واشنگتن رفت. یکی از مشاوران نزدیک وی به «لوپوان» گفته است: «با دیدار وزیر امور خارجه آلمان از واشنگتن رئیس جمهوری امریکا دریافت که غرب در آستانه بحران دیپلماتیکی بزرگی قرار گرفته است. کارتر که از هر طرف زیر فشار قرار گرفته بود ناچار بیک سازش با آلمان تن داد و اعلام کرد که تولید بمب نوترون را بطور موقت بتاخیر انداخته است و تصمیم نهائی به امتیازهائی که شوروی در محدود کردن تولید سلاحهای معمولی و برنامه های اتمی خود بامریکا میدهد بستگی خواهد داشت. «باین ترتیب به سایروس ونس امکان مانورهای جدیدی در مذاکره با رهبران شوروی پیرامون قرار داد سالت (محدود کردن سلاحهای استراتژیکی) داده شد. از سوی دیگر هلموت اشمیت رسما با وارد شدن بمب نوترون به زرادخانه اتمی «ناتو» در آلمان غربی موافقت کرد. با اینحال صدراعظم آلمان هنوز هم «تردید و دو دلی» جیمی کارتر را در مسایل سیاسی و دفاعی بشدت محکوم میکند.

عجیب اینکه این آشفتگی دیپلماتیک بر سر سلاحی است که هرگز جنبه قاطعیت نخواهد داشت.

ژنرال «بوئیس» کارشناس سلاحهای هسته‌ای در این باره گفته است: «معلوم نیست بمب نوترون بتواند سد نفوذ نا پذیری در برابر لشکرهای زرهی دشمن که هم اکنون هفت هزار پیکان اتمی در اختیار دارند بوجود بیاورد. و اصولا تولید و تکمیل بمبی برای بکار بردن در جنگی که احتمال درگیری آن نمی‌رود چه نتیجه‌ای خواهد داشت؟» از این رو وزیران کشورهای عضو اتحادیه اتلانتیک در کنفرانس ماه دسامبر گذشته مسئله استقرار بمب های نوترون را در کشورهای اروپا پیش نکشیدند. باین ترتیب بحرانی که اکنون بر سر بمب نوترون بوجود آمده بیشتر جنبه ناراحتی از بی تصمیمی و دو دلی رئیس جمهوری آمریکا دارد تا جنبه استراتژیکی. در این ماجرا کارتر یک بار دیگر نشان داد که از تصمیم گیری قاطع عاجز است.

هلموت اشمیت: کارتر چه خواب تازه‌ای برای آلمان خواهد دید؟

این بی تصمیمی پرسشهای جدیدی در باره صلاحیت آمریکا به رهبری اتحادیه اتلانتیک پیش آورده و در عین حال روابط نزدیکی را که میان بن و واشنگتن بوجود آمده بود بخطر انداخته است.

در آمریکا نیز بتازگی این شوخی ورد زبانها شده است:

«دو سناتور در واشنگتن با یکدیگر صحبت می کنند. سناتور اولی آهسته می گوید: کارتر وضع یک رئیس جمهوری را پیدا کرده که نمی‌تواند برای دومین بار وارد کاخ سفید شود. سناتور دیگری پاسخ میدهد درست است. اما معلوم نیست نخستین دوران ریاست جمهوری‌اش چه وقت آغاز خواهد شد؟»

احمد سهیلی خوانساری :

من شاهد گفت‌وگو های منزل دهخدا راجع به دیوان پروین اعتصامی بودم

دهخدا هم درباره اشعار پروین تردید داشت

وقتی که در سال ۱۳۱٤ خورشیدی برای نخستین بار دیوان اشعار پروین اعتصامی چاپ شد و در دسترس‌همگان قرار گرفت اشعار او مورد تحسین وتمجید فراوان قرار گرفت.

مرحوم ملک‌الشعرای بهار بر آن مقدمه نگاشته بود و پس‌از انتشار مرحوم میرزا محمدخان قزوینی باتقریظی بلیغ وی را ستود.

در محافل و مجالس ادبی درباب اشعار پروین در آن زمان بحث و گفتگو زیاد شدو ضمن تحسین مضامین اشعار وی گاه افرادی بسبب بلندی پایه این اشعار را از پروین ندانسته بدیگران نسبت میدادند ومقالاتی هم در این باب در جراید نگاشته لکن هرگز نتوانستند این ادعا را اثبات نمایند.

بعضی این اشعار ازمتنفذین دانسته و برخی از پدرپروین یامردگان دیگر لکن بهیچوجه نتوانسته برای اثبات مدعا دلیل ومدرکی ارائه نمایند تا آنکه در سال ۱۳۲۰ پروین متاسفانه از این جهان درگذشت از آن پس کمتر/کسی پیرامون این سخنان می‌گشت. در مهر سال ۱۳۲۲ بعد از مرگ پروین ورقه‌ئی بنام بیانیه اتحادیه کشاورزان وترقیخواهان انتشار یافت و در آن ضمن حمله بملک الشعرای بهار اشعار پروین را از شاعری صوفی منش دیگر را دانسته بود که بدین بیانیه‌پاسخ فراوان داده شد و مخالفان‌هم سکوت اختیار کردند سالها گذشت هیچکس در طول این مدت مدید در دیوان ودفتری از متنفذین حتی مصراعی در اشعار پروین را ندید ونخواند تاآنکه دوسه هفته قبل بهمت شاعری چاپ و منتشر گردید و باز آتش خاموش شده زبانه کشیده و این‌باربصورت‌کتاب من هم مانند سایر دوستان‌شاعر این کتاب را از آغاز تاانجام خواندم ودرینم آمد که پاسخ نگویم وآنچه میدانم ننویسم .

تحصیلات

آقای گرگانی در تهمت‌شاعری نوشته است که کار پروین و یکی دو کتابدار دیگر که تحصیلات قابل ذکری هم نداشتند درکتابخانه دانشسرای عالی این بود که کتابهای‌مورد نظر دانشجویان را که شماره مشخص آنها توسط خود دانشجویان از روی دفاتر یاجعبه های فیش استخراج میگردید ...

کتاب مورد درخواست هر دانشجورا باو تسلیم و دردفتر مخصوص رسید اخذ میکرد مراجعه من نیز بخانم پروین منحصر بموافقی بود که‌کتابی رالازم داشتم اما هر وقت میخواستم پرسشی در باره‌شعر هایش طرح کنم طفره میرفت‌و ببهانه آوردن کتابی که شماره آن را تسلیم او کرده بودم از من‌دور می‌شد.)

آقای گرگانی از شما باهمه فضل وکمال وتجربه اجتماعی تعجب میکنم چگونه توقع دارید دوشیزه جوان عفیفی با آن حجب وحیائی که از خلال نوشتجات خود شما بخوبی استنباط میشود در محیط‌کار در گوشه کتابخانه دانشسرا با جوانی به صحبت خصوصی بپردازد. واز زخم‌زبان دوستان در بیم و هراس نباشد خاصه آنکه شماره کتابی هم در دست داشته باشد که باید آن کتاب را بقول‌جنابعالی روی‌پیشخوان گذاشته ووظیفه کتابداری را که باو تفهیم شده انجام دهد باید این عمل او را طفره نپنداشت وبحساب کم‌روئی و مردم‌گرانی او بگذارید وبی‌علاقگی بمذاکره ومحاوره با اشخاص را باید صرف مربوط به خلق وخوی خاص وبترتیب خانوادگی و سرشت وی بدانید و از چنین خلق وخوها نمیتوان عیب‌جوئی کرد. هردختری دارای خلق و خوی مخصوص است آنهم در آن عهد که آغاز رفع حجاب بوده است.

شما چه میدانید بیگانه بمحل کارآمدن وبیگانه‌تر بخانه بازگشتن او از چه افکاری سرچشمه ه گرفت.

درست است که علاقه شما برای آشنائی با او صرفا بملاحظه جنبه شعر و شاعری

★ احمد سهیلی خوانساری

است، پروین خود براثر کتابدوستی دربی مقام دیگر وکتابداری نبوده و اختیار شغل کتابداری راصرفه‌برای اشتغال بکاری پذیرفته بوده وشاید آنرا بهارث از پدر برده وبسابقه دولتی وپیشه شاعری اینکار را اختیار کرده بود .

سهم الغیب

اما مطلب قابل اهمیت اینست که باید در نظر گرفت که در شاعری سهم الغیبی هست که ارتباطی با

★ پروین اعتصامی

او بود ولی او مجبور بود طور دیگر تعبیر کند و هرکس بجای او بود با چنین سیره با شما همین‌گونه رفتار می‌کرد . درست است که شما اراده داشته‌اید گفته‌های خود را به مقصد تصحیح در اختیار او بگذارید لکن در آن سن وسال این مقصود شما جزبهانه‌ئی برای آشنائی وفتح باب دوستی ومعاشرت‌هوسناک تعبیرنمیشود. گذشته از اینها شما بایدبدانید که دوشیزگانی که از نعمت بینائی محروم و دارای چشم احولند درچه دریای ضعف و عقده نازیبائی غوطه‌ورند .گرچه خودنان منصفانه اظهار عقیده کرده وکم حرفی و کم‌آمیزشی واحتراز از مواجهه و مقابله بااین وآن را نتیجه عقده‌کمبود وحقارت نازیبائی دانسته‌اید و کناره‌گیری او را ازاحولی.

اگر اقران او مانند خانم «صورنگر»، «فاطمه سیاح» ، «شیبانی» ، آینه باکروان و امثال آنها سمت‌معلمی واستادی دانشسرا را عهده‌دار بودند و آنان بسمت استاد یابجای‌استاد دانشسرا عهده‌دار تدریس بوده‌اند وپروین یک کتابدار بی‌جنبه رسمی و علمی و شبهه را قوی گرفته بی‌دانش و علم کتابداری این عیب و نقص او نباید بحساب آید. هرکس‌شغل وکاری دوست دارد و شاید انتخاب این شغل از راه عشق وعلاقه بکتاب در وجود او پدید آمده بود و کسانی‌هستند که کتابداری را صرفا برای عشق‌وعلاقه بسیار مطالعه و تتبع وتحقیق برای خودانتخاب کرده وبدان افتخار هم می‌کنند شغل کتابداری در کتابخانه‌ها مکتبی است برای کسب علم‌و دانش.

قرار کتاب در کتابخانه بر طبق سیستم دیوئی برای‌جوانان که دوره کتابداری‌را دردانشکده نیاموخته‌اند آسان نیست وبغیر از طی دوره لازم باید مدتی نیز ممارست نموده تا یادگرفت. بنابراین شما نمیتوانید پروین را فاقد قوه قرار کتابهای‌جدید بکتابخانه دانسته باشید ...

ودرک این معانی بارئیس کتابخانه است نه فردی که برای‌مطالعه‌بکتابخانه‌مراجعه مینماید آقای گرگانی اگر مرحوم پروین میخواست بانفوذ پدری چون اعتصام الملک بمقام شایسته‌ئی‌برسد آسان بود ولی اثبات شغل برحسب‌تمایل‌و عشق‌شخصی

تحصیل در دانشکده و دانشگاه ندارد و همانطور که حکیم نظامی فرموده :

پیش وپس بست صفدکریا
پس شعرا آمد وپیش انبیا

حقیقتا شعرا بعد ازانبیا از موهبتی برخوردارند که دیگران نیستند وآن سهم ـ الغیب والهام شعریست و اگر قرار بود جزاین باشد همه شاعر بودند .

شاطر عباس صبوحی ، رازقی، مرحوم هادی رنجی از سهم الغیبی بهره داشتند که کمترکسی از آن‌بهره‌مند بود، مرحوم رنجی که چند سالیست دارفانی را بدرود گفته شعری که میسرود بسختی مینوشت ومعلومات کلاسیک او براستی برابر دوم ابتدائی هم نبود ولی دیوانش را بخوانید ببینید اشعارش دارای‌چه مضامین بدیع ودلنشینی است که باید معجزه پنداشت .

چشمه فیاض حق‌خشک شدنی نیست وظهور نوابغ در هرعهد و زمان امکان دارد .

هفته گذشته در جراید خواندیم کودک هشت‌ساله افغانی دانشگاه را تمام‌کرده آنهم در رشته ریاضیات . آیا این خبر باورکردنیست؟ نظایر اینگونه نوابغ در تاریخ بسیارخوانده وشنیده شده است .

حمایت زیر بی‌کم و کاست واقع شده وگوئی دیروز برای من اتفاق افتاده است بیاد دارم که مرحوم پروین‌از قرارمدارک موجود بیش‌از بیست و پنج سال نداشت درشب ماه‌رمضانی نزدیک افطار در منزل مرحوم دهخدا مجلس مقابله دیوان فرخی داشتیم و چندتن از فضلا وشعرا درآن مجلس حضور داشتند. منجمله رشید یاسمی و سعید نفیسی واگر اشتباه نکنم دوست فاضل استادنصراله فلسفی هم تشریف داشت نویسنده درآنزمان سالی چند بوده که دم از شاعری میزدم‌و بواسطه انس باکتاب وکتابخانه دراین قبیل مجالس راهی‌داشتم وبا این قبیل استادان مانوس بودم .پس‌از اتمام مقابله دیوان فرخی مرحوم دهخدا دفتری از کنار خود برداشته بمرحوم رشید داد وگفت دیروز آقای اعتصام‌الملک پیش من آمده‌بود واین دیوان اشعار را که‌متعلق به پروین دختر ایشانست آورد وبمن داد که مطالعه کنم و پایه شاعری اورا میزان نهم انصافا اشعاری نغز و غریب دارد که بعید بنظر میرسد از دختر اعتصام‌الملک باشد .

مرحوم رشید و سعیدنفیسی و دیگران هر کدام مدتی دیوان اشعار پروین را مطالعه کردند و بعد دیوان بدست من امد خوب بیاددارم قطع دیوان‌پنج صفحه‌ئی یعنی باندازه حافظ قدس‌و بقطر نیم‌آن بخط نستعلیق متوسط که بامرکب نوشته شده بود و تقریبا شامل چهار هزار بیت شعر . در آنوقت برای همه اعجاب آمیز بود که دوشیزه‌ئی بدان قدرت ـ و سلامت بیان دیوان اشعاری پرداخته باشد بهر صورت آن شب ساعتی در این باب گفتگو شد و هریک دررد و قبول‌این اشعار بنام پروین سخنانی گفتیم . من گفتم :

پروین درجوانیست و قطعا ازاین پس نیز اشعاری خواهد گفت، اگر بعد از این اشعاری بهمین استحکام براین دیوان بیفزاید از اوست والانه .

مرحوم دهخدا گفت راست است منتظر می‌نشینیم ببینیم بعد چقدر براین دیوان علاوه‌می‌گردد، مجلس پایان یافته و همه رفتیم ودیگر از آن مطلب صحبتی نشد .

در آن زمان مرحوم دهخدا منزلش در خیابان خانقاه مقابل مطب دکتر حسینقلی خان قزل‌ایاغ و مرحوم رشید در کوچه پائین منزل او درگذرسقاخانه آینه ومن‌در خیابان صفیعلیشاه منزل داشتم .

بعداز مرگ

وقتیکه دیوان پروین در سال ۱۳۱٤چاپ شدمقداراشعار را بیش از آنچه دیده بودیم ملاحظه کردیم وباردوم نیزکه دیوان بعداز مرگ پروین‌تجدید چاپ بیشدمقداری‌دیگر شعر بر دیوان اضافه گردیده بود .

آقای گرگانی اثبات هر ادعائی باید با دلیل و مدرک همراه باشد. اشعار پروین که باافکار فلسفی در کمال سلامت وفصاحت و استحکم الفاظ ومبری از هر عیب ساخته شده تاوقتیکه ثابت نگردیده ازکیست باید از پروین دانست وشاعر سبک شناس میداند که آنچه پروین در سوک پدر و یا برای سنگ‌مزار خویش ساخته برای اثبات اینکه سایر اشعار ازان پروین است کافی‌خواهد بود .

همه میدانیم که هیچ شاعری حاضر نیست بهیچ قیمتی حتی یک بیت از اشعار خود رابه دیگری ببخشد واگر ببخشد گیرنده را رسوا خواهد ساخت این خوی شاعریست چه‌رسد بدیوانی اینچنین .

شعر شاعر چون‌فرزنداوست وهیچکس فرزند خود را بنام دیگری نمیخواند و بکسی نبخشیده و شناسنامه‌او رابنام دیگری نمی‌گیرد .

یادداره در انجمن ادبی مرحوم فرهنگ فصیح‌الزمان‌غزل معروف :

همه هست آرزویم که‌ببینم‌از توروئی .
چه زیان ترا اگر من نرسم به‌آرزوئی

راخواند . هر یک ازدوستان انجمن این غزل را از شاعری دانسته یکی می‌گفت در دیوان شیخ بهائی خوانده‌ام و دیگری میگفت ازشاعری خیالی تخلص معاصر سلطان حسین میرزا بایقراست سال ها گذشت‌هیچ کس‌نتوانست‌ثابت کند که‌غزل از فصیح‌الزمان نیست . غزل اینست که اینگونه سخنان را دلیل ومدرک قاطع لازمست و صرف بانگارش سطوری چنین وادعائی چنان قابل‌قبول‌نیست. پستی آن بی‌مایه‌مردم رابرانگیزد اگر

دانش مردی بنای شعر رامحکم نهد
جزسفالین کاسه‌ئی انرانپندارند خلق
گرگرامندی خوان خویش جام جم نهد
آری آن کودیده شرم و حیا برنهم نهاد
تهمت آلودگی بردامن مریم نهد

مطالب فراوان است بهمین مختصر اکتفا رفت .

آگهی دعوت مجمع عمومی عادی

بدینوسیله ازصاحبان سهام شرکت‌خوراك دام پارس (سهامی عام)دعوت میشودتادر جلسه‌مجمع عمومی عادی سالیانه شرکت که‌روز یکشنبه‌هفتم خرداد ماه ۲۵۳۷ ساعت ۱۰ صبح درمحل‌شرکت خیابان کندی شماره ۳۵ تشکیل میگردد حضور بهمرسانند .

دستور جلسه

۱ـ استماع گزارش هیئت مدیره و بازرسان‌و تصویب‌ترازنامه وحساب سودو زیان منتهی به پایان اسفند ماه ۲۵۳٦ و اتخاذ تصمیم در مورد تقسیم سود شرکت .
۲ـ تجدید انتخاب بازرسان .
۳ـ تعیین روزنامه جهت درج آگهی های‌دعوت شرکت .
٤ـ تعیین خط مشی آینده شرکت
۵ـ بحث واتخاذ تصمیماتی که‌در صلاحیت مجمع عمومی عادی باشد .

هیئت مدیره شرکت خوراك دام پارس
(سهامی‌عام)

یخچال ۴ ستاره برانت

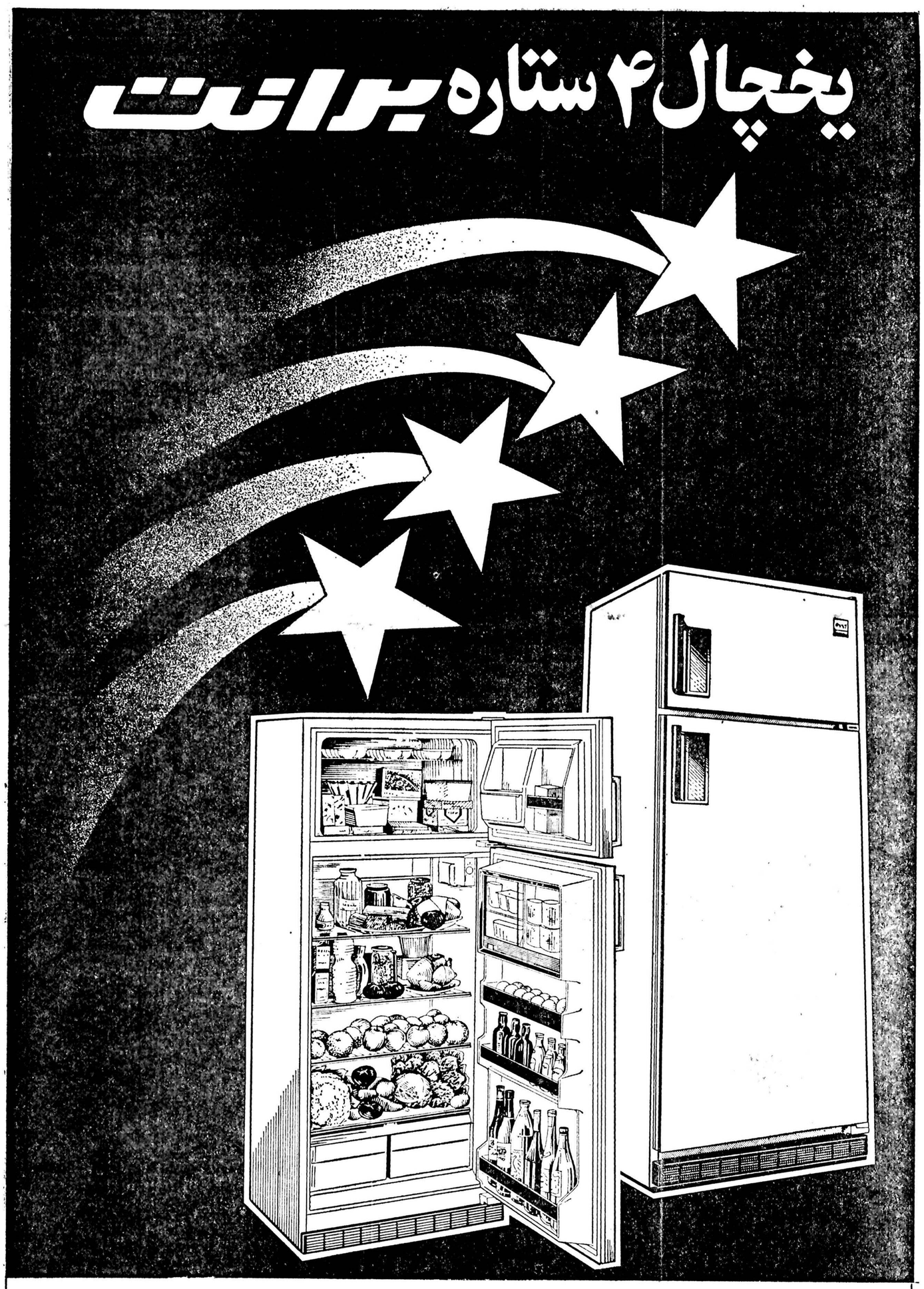

- بابدنه داخلی ساخته شده از فولاد ضد زنگ
- باسیستم خنک‌کننده دوجداره‌که مخصوص مناطق بسیار گرم ساخته‌شده
- با چرخهای زیرین جهت انتقال و حرکت یخچال از یک نقطه به نقطه دیگر
- با دیفراست اتوماتیک و دکمه مخصوص نرم‌نگهداشتن کره
- دارای دکمه سوپرفریز برای انجماد سریع موادغذائی در قسمت فریزر

برانت با ارائه غنی‌ترین خدمات بعداز فروش در سراسر ایران

برانت بزرگترین سازنده لوازم خانگی درفرانسه

QUICK

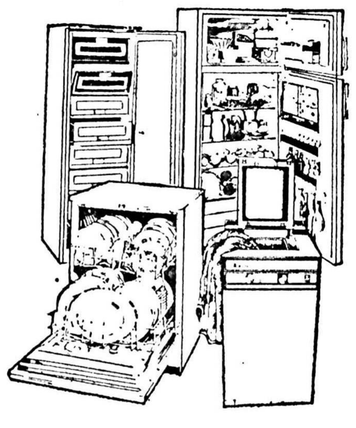

فریزر ، یخچال ، لباسشوئی ، ظرفشوئی

برانت
ساخت فرانسه

تفسیر روز

درحاشیه مسابقات جوانان

محرومیت یک تیم عادلانه نیست!

میشود یك تیم‌را جریمه کرد، مثلا باخت بانتیجه ۰ ـ۳ ، میشود باشگاه را جریمه مالی کرد، اما محروم کردن یك عده جوان بی‌گناه به جرم یك بازیکن متخلف عادلانه بنظر نمیرسد !

وقتی درکادر مسابقات جوانان یکی از جوانی که‌باید پاک وبی‌غل‌وغش و جوانمرد باشند ـ دست به تقلب و نادرستی میزنند وخبر از یک ناهنجاری زودرس در اجتماع ورزش میدهد که «فردا» رانیز خراب میکند، دل‌آدم بیشتر می‌گیرد وباین کجروی‌ها بیشتر تاسف می‌خورد .

آدمی همیشه به امید زنده است. امید به‌اینکه هرچه ندارد روزی به‌آن‌خواهد رسید و هرآنچه میخواهد در آیندهی دوریا نزدیک صاحبش میشود.

آدمی بهمین امیدها است که زندگی میکند وبرای یک زندگی بهتر وبی‌دردسر است ـ که آنهمه تلاش میکند وجای بسی تاسف است که می‌بینیم حتی یک نمونه از جمع جوان‌ها بااین گمراهی ها و کجرفتاری ها، آینده خود را خراب و خرابتر می‌کند.

دراین سه‌چهار هفته‌یی که‌از جام ولیعهد،مخصوص جوانان تهران میگذرد ، تاکنون دوتیم پاس و شفیق بکلی محروم شده‌اند «هما ،بانک ملی و فردوسی مورداعتراض قرار گرفته‌اند که هما تبرئه شده است اما دوتیم بانک ملی و فردوسی هنوز مدارک کافی بدست کمیته قضایی نداده‌اند که دال برتبرئه‌ی آنهاباشد .

ودرهمه‌ی این موارد ، اتهام اینست که «ناجوانی» خود رابجای یک جوان درتیم جاکرده است ودر ردیفی که حق نداشته است وارد شده است .

بماندکه این شوق اوبه‌ورزش کردن و توپ‌زدن مورد احترام است‌وگرنه میرفت وبی‌هودگی میکرد، لاابالی‌میگشت. مزاحم پیرمرد و پیرزن میشد وانگل اجتماع‌لقب می‌گرفت.اما بهرحال تقلب و خلاف ، مفهوم دیگری ندارد ، شکلش فرق میکند. میخواهد ،جعل امضا باشد ،یا بجای دیگری خودرا جازدن !

واین جوانها که راه خلاف راپیش گرفته ومربی ، باشگاه ویک عده برگذار کننده راگول زده‌اند، بهرحال تقلب کرده‌اند و چنانکه هیچ خطایی پوشیده نمی‌ماند گیرافتاده‌اند وبااین کار نادرست ، حتی سبب محروم کردن خود و یک عده جوان دیگر هم شده‌اند که‌گناه آنها را دهچندان‌میکند.

وهمین نکته‌مارا واداشته است که این مطلب رابنویسیم وبگوئیم که‌راستی بااین تقلب ها چه‌بایدکرد ؟وچگونه میشود جانب حق‌را گرفت و بیگناه را همچون چوب‌تر و خشک درکنار گناهکار نسوزاند .

از اینکه مقررات حکم میکنم که هرتیم اگر بایک «ناجوان» بازی کندسزایش محرومیت از تمام بازیهاست تردید نیست، اما نمیشود نادیده گرفت که‌دراین میان گناهکاراصلی کمتر از بیگناهان ضرر میکند واین سبب میشود که‌بگوئیم دراجرای این عدل ، بی‌عدالتی بیشتر ازهمیشه بچشم‌میخورد وسزا است که اگر تابحال، درگذشته هرچه انجام شده و تابحال هرچه تصمیم گرفته شده براین باب تازه که عادلانه‌تر است کمیته قضایی رای خود راصادر کند.

پیشنهاد ماایینست که بازیکن متقلب ومتخلف ، خود آگاهی کامل ازکاری که‌کرده است دارد واوست که بعد خودش راجای برادر کوچکتر یابازیکن دیگر جازده است‌و ازاین حیث اگر ثابت‌شود که خلافی صورت گرفته، اوست که‌باید به‌شدیدترین وجه، حتی مادام‌العمر محروم شود .

اما، حتی‌در صورت اثبات این‌جرم کسی نمی‌تواند حکم قطعی برخلاف وتقلب مربی یا باشگاه بنماید. بساکه او نیز فریب بازیکنی راخورده است که اغلب دراین سن و سال شناسنامه بدون عکس دردست دارد ویا کارت شناسایی از فدراسیون فوتبال و باستناد این‌کارت ها است که از کانال سبز عبور کرده است .

میشود یک تیمرا جریمه کرد . مثلا باخت با نتیجه ۰ـ۳ در همان بازی .میشود باشگاه را جریمه مالی‌کرد،اما محروم کردن یک عده جوان دیگر به‌گناه یک بازیکن‌متخلف هرگز عادلانه نیست.

اما چه بایدکردکه جلواینگونه تخلف ها گرفته شود ؟

به‌گمان‌ما اینهم یک راه تقریبا ساده دارد، اینکه کلیه باشگاه ها، از بدو ورود یک بازیکن خردسال یانوجوان به‌تیمشان برای او یک کارت صادر کنند وتمام مشخصات‌او را به‌فدراسیون فوتبال‌و به‌هیئت‌ها بفرستند وهیئت‌های‌فوتبال هرشهر برای اینان، ازهمان آغاز شروع به فوتبال پرونده‌یی باعکس تشکیل دهد و باستناد همین پرونده اولیه به‌او اجازه بازی داده شود .

برای یکبار کافی‌است که‌چنین بایگانی ضروری‌تشکیل شود ودر آغاز هرفصل بامراجعه به‌این پرونده ها وضعیت هربازیکن روشن شود. و آنوقت تنها یک مورد باقی میماند که ممکن است هنوز راه تقاب را بازبگذارد . اینکه یک بازیکن ناگهان، سبزشود. مثلا از محلات.

واگر هیئت‌های فوتبال قادر باشند به‌سازمان محلات هم‌نظمی وسروصورتی بدهند ، آنوقت کار از ریشه وازبنیان شکل درستی بخود می‌گیرد . شاید این بهترین راه‌حل‌نباشد، اما خیلی از مشکلات موجود راکه وقت برگذار کنندگان را میگیرد حل میکند.

بیاد داشته‌باشیم که فقط دربین ۱۶ تیم دسته اول جوانان تهران ، پس‌از چهار هفته بازی ۵ مورد اعتراض‌و که ممکن است هنوز راه تقاب را بازبگذارد . اینکه یک دو تیم محروم شده داشته‌ایم . تهران صدها تیم جوان در سه دسته یک و دوو سه دارد ودرشهر ها تعداد این تیم ها به‌هزاران میرسد واگر کمی کنکاش کنی ازاین موارد بسیار دیده میشود .

گناهش گردن راوی که میگویددربین تیم های‌دسته دوم‌و سوم جوانان تهران تابخواهی خلاف دیده میشود و کسی نیست که آنها را رسیدگی کند.

تنیس روی میز انتخابی تهران

مسابقه های انتخابی تنیس روی‌میز پسران تهران که برای شرکت برگزیدگان پایتخت در جام خلیج فارس انجام می‌گیرد ، عصر دیروز در سالن تنیس روی‌میز امجدیه آغاز شد.

دراین پیکارها، ۱۶نفر شرکت دارند، که‌پس‌از ۵ روز مبارزه ، سعید مصلحی ، مجید خزائلی ، بهمن زمینی و ناصر رجبی، بهترین نتایج را آوردند.

برگزیدگان این مسابقه‌ها ، به زاهدان خواهند رفت‌تا درجام خلیج فارس شرکت جویند . هنوز تاریخ این مسابقه ها، معلوم نشده، ولی احتمالا ، جام خلیج فارس ،حدود بیست وپنج روز دیگر آغاز خواهد شد .

درمسابقه های تنیس جام دنیای ورزش

دختران جوان درخشیدند

سومین روز مسابقات‌تنیس جام دنیای ورزش با انجام دیدارهای انفرادی دختران ، آغاز شد .

در این قسمت حضور قهرمانان صاحب نام و سرشناسی چون‌صدیقه‌اکبری، پروانه خلیل‌تاش ، مرجان اسکوئی فرح هداوند و .... به مسابقات گرمی و هیجان بیشتری بخشیده است .

در کنار این جمع‌چهره‌های جوان و جویای نام تنیس نظیر : سپیده ویسی،صفورا معظمی و مریم اسکوئی به مبارزه با قهرمانان آمده‌اند .

در نخستین‌روزاین‌مسابقات مرجان اسکوئی و فاطمه کازرونی با یکدیگر دیدار داشتند که مرجان اسکوئی در دو ست پیاپی ۰ـ۶ و ۱ـ۶ حریف خود را مغلوب نمود. پروانه خیل‌تاش با پیروزی قاطع ۰ـ۶ و ۰ـ۶فاطمه‌گلشنی را شکست داد و فرح‌هداوند چهره آشنای تنیس با سپیده ویسی نوجوان ۱۲ ساله پیکاری تماشائی داشت،ویسی که تنها یکسال است تنیس‌را جدی شروع کرده در برابر حریف خود بازی جالبی‌ارائه داد . و نشان داد که آینده بسیار درخشانی‌درپیش دارد. نتیجه این دیدار ۰ـ۶ و ۲ـ۶ بسود هداوند پایان یافت .

صفورا معظمی و مریم اسکوئی‌نز دیداری جالب داشتند .

نمایش جوانان

در «ست» اول اسکوئی با نتیجه ۲ـ۶ حریف خود را شکست داد ولی معظمی در ست دوم درحالیکه دوبازیکن رقابت فشرده‌ای داشتند ۵ـ۷ اسکوئی را مغلوب نمود در ست سوم نیز معظمی بانتیجه ۰ـ۶ از سد حریف خود گذشت و در مجموع نیز او را شکست داد . معظمی و اسکوئی نیز از چهره های تازه‌کار تنیس هستند که‌بدون شک در آتیه از آنها بیشتر خواهیم شنید .

آخرین دیدار دختران را پری خیل‌تاش و یاسمین‌ناظمی انجام دادند ، ست اول با نتیجه ۴ـ۶ بسود خل‌تاش پایان یافت ولی ناظمی‌ستهای دوم و سوم را با نتیجه ۳ـ۶ و ۶ـ۸ بسود خود پایان‌داد و موفق شدخیل‌تاش‌راشکست بدهد .

صدیقه اکبری در اولین دور مسابقات استراحت‌داشت

در روز سوم مسابقات‌دوبل مردان نز انجام گردید که طی آن نتایج زیر بدست‌آمد :

بیرامزاده و جمشیدی با نتیجه ۴ـ۶ و ۱ـ۶ رئیس محمدی و خدائی را شکست دادند .

دهقانی و صالح با نتیجه ۳ـ۶ و ۳ـ۶ گلشنی و ذوقی را پشت‌سر گذاشتند .

یارندی و بیهقی دو ست پی در پی ۱ـ۶ و ۴ـ۶ سلیم و فکور را مغلوب نمودند .

دهقانی و صالح با نتیجه ۳ـ۶ و ۳ـ۶ درمقابل گلشنی و ذوقی پیروز شدند .

پروانه خیل‌تاش جالب‌ترین نتیجه روز نخست را بدست آورد و در ۲ ست پیاپی بدون از دست دادن یک امتیاز به پیروزی‌رسید

عبدالله صالح و مصطفی صالح دربرابر فریدون فرهی و فرید فرهی با نتیجه ۱ـ۶و ۱ـ۶ چیره شدند .

رهبری و سلیمانی‌و همینطور درفشی‌جوان و امیری با غیبت حریفانشان به پیروزی بدون مسابقه دست یافتند .

در گروه نوجوانان زیر ۱۵ سال نیز سه دیدار انجام گرفت و نتایج زیر حاصل

نتایج

جعفر توکلی با پولیون ۲ـ۶ و ۲ـ۶ توکلی

مسعود بیرامزاده با کاظم بازافکن ۰ـ۶و ۰ـ۶ بازافکن.

علی خلیلی‌با محمد سروی ۲ـ۶ و ۳ـ۶ خلیلی .

دنباله مسابقات جام دنیای ورزش بعد از ظهر امروز در زمین تنیس امجدیه دنیال خواهد شد .

دخانیات تهران۳ـ تراکتورسازی‌تبریز ۱

همه‌درخشش‌میزبان‌پیروزی‌درگیم‌دوم‌بود!

دخانیات تهران ۳ تراکتور سازی تبریز ۱

تبریز: دوشنبه ۱۱ اردیبهشت ماه ۳۷ ـ قلار ورزشی رضا پهلوی «سومین دوره والیبال جام پاسارگاد ـ بازی عقب مانده هفته دوازدهم »دخانیات تهران ۳«گیم های اول ۹ـ۱۵ سوم ۴ـ۱۵چهارم ۹ـ۱۵ ».

تراکتور سازی تبریز ۱«گیم دوم ۱۳ـ ۱۵» .سرداور : محمود کشفی.داور:جواد امینی.تماشاگر ۱۵۰ نفر . ارزش بازی ★★★

دخانیات تهران: محمود چایچی «کاپیتن » ۳ـ عزیز پرتوی ۲ـ نادر پاکرو ۳ـ علی موذن ۳ـ بیژن کاظمی۲ـجاوید نجفی۳ـ اصغر تیمورنیا۱ـ مربی :حسن کرد. ارزش کارگروهی

★★★

تراکتور سازی تبریز : حبیب ظهوری «کاپیتن ۴ـ۲ـ سعیدامینی ۴ـ محمدرضا خامنه‌یان ۳ـ اردشیر بذرافشان ۲ـ جمال نیلوفری ۲ـباقر نصیر زاده۲ـ محمد صادقی ۱ـ. مربی : احد خواجه نصیری.ارزش کارگروهی

★★

در آغاز دیدار دخانیات تهران و تراکتور سازی تبریز انتظارمی رفت تبریزی ها نتوانند مقابل‌این تیم قدرتمند مقاومت کنند ولی در جریان بازی تماشاگر اندك ، سخت‌کوشی تیم خودی را تحسین کرد.

تراکتور سازی ابتدا با ۳ اسپك خوب امینی ستاره این میدان و با دو سرویس همین بازیکن ۱ـ۵ جلو افتاد ولی این برتری دوام چندانی نداشت زیرا دخانیات علاوه براین که درامتیاز ۷، حریف راگرفت دو امتیازدیگر بدست آورد .وسرانجام به لطف اسپکهای خوب چایچی ۹ـ۱۵ به پیروزی رسید.

در گیم دوم هردو تیم تاامتیاز ۷ پابه‌پا پیش رفتند ولی‌دخانیات روی درخشش موذن و اسپکهای چایچی وپاکرو خودراجلو انداخت اما تراکتور باز هم روی کار خوب سعید امینی موفق شداین گیم را ۱۳ـ۱۵ بسود خود تمام کند.

دخانیات در گیم سوم چنان کوبنده ظاهر شد که تراکتور نتوانست هیچگونه واکنشی نشان بدهد و از امتیاز ٤ هم بافراتر ننهاد . دخانیات در گیم چهارم‌هم به جمع‌آوری امتیاز پرداخت و درخشش سعید امینی هم بری تبریزی هاکاری از پیش نبرد و سرانجام نتیجه۹ـ۱۵ بسودتهرانی هابود.

در میزگرد دنیای ورزش

مشکلات‌وکمبودهای‌ورزش‌اردبیل مورد‌بررسی‌قرارگرفت

اردبیل ـ در میز گردورزشی «دنیای ورزش» که‌باحضورفرماندار رئیس شهربانی ، فرمانده‌پادگان روسای انجمن های ملی و هیات های ورزشی اردبیل در دفتر نمایندگی اطلاعات‌تشکیل گردید، درباره نیاز ها و مشکلات ورزش این شهر بحثو گفتگو شد .

در آغاز هوشنك یزدانی رئیس هیات پینك‌پنك اردبیل ضمن اشاره به نارسایی های موجود گفت:در سال های ۲۵۱۷تا۲۵۲۱ ورزش‌این شهر آنچنان پیشرفتی داشت که همواره در مسابقه های آموزشگاهی کشور در رشته‌های بسکتبال ، والیبال و دوومیدانی مقام اول رابدست آورد . این نشان میدهد که اردبیل ازجوانان با استعدادی برخوردار است .

وی افزود :اردبیل سیدرسول رییسی راداشت‌که درالمپیك‌پرچم ایران را به اهتزاز درآورد و ملی پوشهایی چون سرداری ، یعقوبی و دیگران را در خود پرورش داده است . اما طی چند سال اخیر ورزش اردبیل ناگهان بارکود روبرو شدو دیگرقهرمانان ارزنده‌ای معرفی نکرده ولی‌تنها مسئولیت این درجا زدن رانباید بگردن روسای‌ورزش انداخت‌زیرا بهمین اندازه مربیان هم در این رکود مسئول هستند ، ازاین نکته نیز نباید غافل شد که برخلاف تصور ، ورزش اردبیل نه تنها درجا نزده ، بلکه پیشرفت هم کرده است ،منتهی‌انتظارات مردم و ورزشکاران آنچنان افزون‌است که این پیشرفت محسوس نمی‌ـ شود . بنظر من اگر رکودی هم

بقیه درصفحه ۱۲

مسابقه‌های وزنه برداری نیروی زمینی

مسابقه های وزنه‌برداری نیروی زمینی شاهنشاهی شب گذشته در سالن داودیه انجام شدو نفرات برتر وزنه‌های‌مختلف طی رقابتی دوساعته مشخص شدند. برگزیدگان نیروی‌زمینی برای راه‌یابی‌به مسابقه های نیرو های مسلح شاهنشاهی‌تلاش داشتند . در جمع‌حاضرین علامه نجفی سنگین‌ترین مجموع را در دسته ۸۲٫۵ کیلو «نیم‌سنگین » برجای گذارد، نجفی دردوحرکت صاحب رکورد ۲۵۵ کیلوئی شد .

این مسابقه ها در ۸وزن‌انجام گردیدو دراوزان ۱۱۰و فوق ۱۱۰ کیلو شرکت کننده‌ای وجود داشت ضمن این‌که در مکس وزن نیز ابوالقاسم‌ماهی یکه‌و تنها بود. رده‌بندی برگزیدگان نیروی زمینی ازاین قرار اعلام‌شد.

رده‌بندی

مکس وزن : ابوالقاسم ماهی بارکورد ۱٤۵ کیلو «۸۰ + ٦۵».

خروس وزن : علی سیردانی بارکورد ۱۱۰ کیلو «۶۰ + ۵۰ .

پروزن : رمضان شیر خانی با رکورد ۲۱۰ کیلو «۱۲۰ + ۹۰ »

سبك وزن : رسول قیصری بارکورد ۲۰۰ کیلو «۱۱۰ + ۹۰ »

میان وزن : داراب کاکولکی بارکورد ۲٤۰ کیلو «۱۳۵ + ۱۰۵»

نیم سنگین : غلامی نجفی با رکورد ۲۵۵ کیلو «۱٤۰ + ۱۱۵»

میان سنگین : محمد علی علیزاده بارکورد ۲۰۰ کیلو «۱۱۵ + ۸۵»

۱۰۰ کیلو : شاه کرم کرم زاده بارکورد ۲۵۰ کیلو «۱۳۵ + ۱۱۵»

شیراز میزبان مسابقه های والیبال منطقه ۲

شیراز ـ مسابقه های والیبال «منطقه دو »دسته دوم باشگاه‌های ایران در چهار چوب بازی های مقدماتی جام پاسارگاد «از فردا» در شیراز آغاز میشود .

تیم های فارس ، بوشهر و خوزستان منطقه دو را تشکیل میدهند و دو تیم اول و دوم‌این منطقه برای دیدار های نیمه‌نهایی بمصاف برگزیدگان سه منطقه دیگر میروند.

اولین دیدار را تیم های‌فارس و بوشهر ساعت ۵ بعداز ظهرروز چهارشنبه درتالاروزشی‌والاحضرت علی رضا پهلوی‌برگزار میکنند، روزهای پنجشنبه و جمعه بوشهر با خوزستان و فارس و خوزستان بدیدار یکدیگر میروند.

نشست‌مشترک«فدراسیون بسکتبال‌وتربیت‌بدنی آموزش‌وپرورش»

روز گذشته هیئت رئیسه‌فدراسیون بسکتبال کشور و مسئولین‌تربیت بدنی آموزش و پرورش استان تهران در جلسه‌ای که درمحل فدراسیون بسکتبال‌ترتیب داده‌شد، شرکت کردند.

این جلسه در پی تقاضای مسئولین‌ورزش آموزش‌وپرورش برای ایجاد هماهنگی و همکاری همه جانبه بافدراسیون بسکتبال دراین ورزش انجام گرفت وپس از این نشست تصمیمات زیرگرفته شد.

● سالن ها و زمین های بسکتبال که دربی انحلال‌سازمان تربیت بدنی‌سابق بوزارت‌آموزش وپرورش سپرده شده در اختیار فدراسیون قرار خواهد گرفت و فدراسیون نظارت کامل براستفاده این سالن ها با کمک تربیت‌بدنی آموزش و پرورش خواهدداشت.

● افرادی که قرار است از طرف فدراسیون برای راهنمائی معلمین ورزش انتخاب شوند ، بایستی از بهترین ها باشند و دارای شرایط خوب بدنی و همچنین‌در سطح خوبی ازبسکتبال قرارگرفته باشند.

● هرناحیه از نواحی نوزده‌گانه پایتخت طبق گفته تربیت بدنی آموزش و پرورش بایستی ۱۰تیم در اختیار فدراسیون قرار دهدکه این تیمها زیر نظر مربیان فدراسیون تمرینات خودرادرسالن های مزبورانجام دهند. ضمن اینکه ازمیان بهترین ها، تعدادی به اردوی تیم ملی جوانان دعوت میشوند تا شانس خود را برای پوشیدن پیراهن تیم ملی جوانان بیازمایند .

ضمنا نتیجه اولین همکاری فدراسیون و آموزش و پرورش تشکیل کلاس داوری برای‌معلمین آموزش و پرورش می‌باشد که‌از بعد ازظهر امروز کارآن شروع گردید.

۵۲تن در این کلاس شرکت دارند که بمدت ۱۰ روز ، زیرنظر عباس مقدس‌زاده رئیس کمیته داوران فدراسیون بسکتبال در سالن فردوسی دوره می‌بینند.

در ضمن قرار شد آموزش و پرورش از وجود بازیکنان تیم ملی‌برای‌تمرین‌و آموزش‌جوانان استفاده نماید.

مسابقه‌های کشتی واحدهای نیروی‌زمینی

لجستیک با ۱۴۲ امتیاز قهرمان شد

مسابقه‌های کشتی آزاد نیروی زمینی مقیم مرکز با شرکت ۵۰ برگزیده از واحد های هوانیروز ـ لجستیک ـ دژبان ـ توپخانه ـ کادر فرح‌آباد ـ نوحد ـ دانشگاه جنگ ـ دانشکده افسری طی دو روز در باشگاه پهلوی انجام شد که این مبارزات‌شب گذشته با پیروزی تیم کشتی لجستیک به آخر رسید .

تربیت بدنی نیرو های مسلح شاهنشاهی که تابستان امسال میزبان کشتی گیران برگزیده ارتشهای جهان می‌باشد ، برای اینکه بهترینهای کشتی ارتش را بمصاف رقبای خارجی بفرستد ، ابتدا با برگزاری مسابقه‌های واحدها، به بازشناسی قدرت خود پرداخته تا تصویر آینده را روشن‌تر رویت کند .

اگر دیدارهای این مرحله را گام نخست برای شناسائی تیم ارتش شاهنشاهی بدانیم، قدم دوم در تبریز برداشته خواهد شد و طی روزهای ۱۸ و ۱۹ اردیبهشت ماه برگزیدگان یکانهای نیروی زمینی شهرستانها به مقابله خواهند پرداخت .

انتخاب شدگان مبارزات تبریز در کنار سایر منتخبین واحدهای مختلف در روزهای اول تا پنجم خرداد مامرحله نهائی را به انجام میرسانند .

بهرشکل‌با چنین‌خصوصیاتی باشگاه پهلوی شاهد مبارزات کشتی‌گیران نیروی زمینی‌مقیم تهران بود که وجودبزرگانی چون ابوالفضل انوری‌ـحمید علیدوستی ـ مصر زینعلی‌زاده ـ هاشم کلاهی صحنه‌مبارزات را گرم کرده بود .

انوری درمیدان

ابوالفضل انوری که‌خاطر نیاز تیم لجستیکی باردیگر به میدان گام گذارده بود ، در شرائطی در صدر قرار گرفت که حریفی تهدیدکننده چون ایرج هدایتی قهرمان کشتی فرنگی ایران را در روبرو داشت .

این مبارزات که بین دو نسل قدیمی و جوان کشتی انجام شده با پیروزی‌انوری‌به آخر رسید ، گرچه انوری چیزی تا سه اخطاره شدن فاصله نداشت ولی پیروزی ۲ـ۶ انوری حاکی‌از قهرمانی او بود .

مبارزه حساس دیگرراحمید علیدوستی و مصر زینعلی‌زاده کشتی‌گیران آشنای تیم ملی انجام دادند ، این‌دوکه‌بخاطر نیاز تیمهای وابسته در ۱۰۰ کیلو شرکت کرده بودنددیدار نهائی را برای رسیدن به‌مقام قهرمانی انجام دادند که‌مبارزه نزدیک و فشرده آنها ۵ـ۵به آخر رسید و این علیدوستی بود که بواسطه کسب اولین امتیاز به عنوان مرد پیروز معرفی شد .

هاشم کلاهی ملی‌پوش نامدار کشتی فرنگی‌آسوده‌بال از کمند رقبا گذشت و با برتری قابل توجهی در صدر قرار گرفت دروزنهای سبک در غیاب نامداران مبارزات شکل دلپذیرتری‌داشت.با این خصوصیات رده‌بندی نهائی از این قرار اعلام شد .

رده بندی

۴۸ کیلو : ۱ـ محمدترکمن (توپخانه) ۲ـ حمید رسولی (هوانیروز)

۵۲ کیلو : ۱ـحمید کاظمی (هوانیروز) ۲ـعلیرضا پیمانفر (لجستیک) ۳ـ ناصر احمدی (کادر) .

۵۷ کلو : ۱ـ مرتضی اسماعیل‌زاده (دانشگاه جنگ) ۲ـ رضا رمضانی (لجستیک) ۳ـ غلام بادکو (هوانیروز)

۶۲کیلو :۱ـ سعیدفروشی (دژبان) ۲ـ اشرف ده‌حقی (لجستیک) ۳ـ داود عباسی (هوانیروز)

۶۸ کیلو : ۱ـ خسرو خالیگران (لجستیک) ۲ـ علی اکبر قدیمخانی (کادر) ۳ ـ پرویز مبرزائی (دانشکده)

۷۴ کلو : ۱ـمحمودکاظمی (لجستیک) ۲ـ رستم رضائی (هوانیروز)۳ـ خسرورحمانی (نوحد)

۸۲ کیلو :۱ـداودنقوی‌پور (دژبان) ۲ـ محمد حسینی خورشیدی (توپخانه)۳ـمجتبی اقبالی (لجستیک)

۹۰ کیلو : ۱ـ هاشم‌کلاهی (لجستیک) ۲ـ مطلب یکان (دژبان) ۳ـ داود پرورش (هوانیروز)

۱۰۰ کیلو : ۱ـ حمید علیدوستی (لجستیک) ۲ـمصر زینعلی‌زاده (کادر) ۳ـ حسین توامی (توپخانه)

۱۰۰+کیلو : ۱ـ ابوالفضل انوری (لجستیک) ۲ـ ایرج هدایتی (دژبان) ۳ـ عباس براتی (توپخانه)

به این ترتیب تیم کشتی لجستیک با ٤۲ امتیاز به‌مقام قهرمانی رسید و تیم های دژبان با ۲٦ ، هوانیروز با ۲۵ ، توپخانه با ۲۵، کادر با ۱٤ و دانشکده افسری با ۱۱ امتیاز عنوان‌های بعدی را تصاحب کردند .

حمیدعلیدوستی قهرمان‌آسیا به‌دشواری‌ازکمندمصرزینعلی‌زاده گذشت. مبارزه این دو که در ۱۰۰ کیلو انجام‌میشد ،بانتیجه ۵ـ۵ بپایان رسید که علیدوستی بواسطه اینکه امتیاز نخست را صاحب شده بود ، مرد پیروز میدان معرفی گردید .

منصور صراف پیروزی اورا اعلام میکند.

قرارها بهم‌خورد، لهستان نمی‌آید

باآنکه قرار بود یکی از سه تیم ملی لهستان ، ایرلند جنوبی یاباشگاه «داربی » انگلستان به‌تهران بیاید وچهارمین حریف تدارکاتی تیم ملی باشد، اما برطبق گفته‌ی فرهاد شریعت ،رئیس کمیته روابط خارجی فدراسیون فوتبال هیچیك ازاین سه تیم بایران نخواهند آمد.

گویا لهستانیها میخواسته‌اند باذخیره های خود به‌تهران بیایند که این مورد قبول فدراسیون قرار نمیگیرد ،ایرلندی ها نیز سه چهار بازیکن سرشناس خودرا در تیمهای باشگاهی انگلیس‌و در جامهای اروپایی درگیردارند، که نمیتوانستند دراین سفر همراه داشته باشند .

و سومین تیم ، یعنی باشگاه «داربی » نیز موردپسند مربی تیم ملی قرار نگرفته است .که بدین وضع تیم ملی تا قبل از سفربه پاریس به‌تمرینات اردویی واحتمالا یکی‌دوبازی دوستانه در فضای دربسته‌ی اردو وباتیمهای باشگاهی ، می پردازد .

تیم ملی ایران روز هیجدهم اردیبهشت به پاریس سفر میکندو از آنجا بایك هواپیمای چارتر به شهر تولوز ،جنوب غربی فرانسه میرود تا یك دیدار دوستانه باتیم ملی فرانسه برگذار کند.

آنگاه به‌پاریس برمیگردد ودراین شهر، درجشنواره باشگاه‌پاریس سن ژرمن، حضور می‌یابد ـدراین جشنواره تیمهای ملی هلند و سوئد هم‌شرکت کرده‌اند که باحتمال زیاد ایران باهلند ویکی ازدوتیم‌دیگر روبرو خواهد شد.

شطرنج راچگونه بازی کنیم؟

شطرنج ضمن علاقمندان فراوانی که دارد، ورزشی است با زیر و بمهای فراوان که از طریق علمی و صحیح بایستی با آن ها آشنائی پیدا کرد در حالیکه عدم وجود کتاب آموزشی صحیح به زبان فارسی و وجود مطالب ضد و نقیض بسیاری از علاقمندان این ورزش را به بیهوده اندیشیدن کشانده است.

بدین لحاظ از چند شماره پیش مطلب آموزشی (شطرنج را چگونه بازی کنیم) را آغاز کرده‌ایم که برنامه تازه‌ای است برای علاقمندان شطرنج که با استفاده از کتاب جالب و کامل آموزشی «سامی رشوفسکی» شطرنج نویس عالم آمریکائی به آن دست زده‌ایم که در شماره امروز قسمت چهاردهم آن را به نظرتان می رسانیم ضمن اینکه لازم به اشاره است گفته شود جمع آوری این مطالب می تواند مجموعه با ارزشی برای علاقمندان «ورزش اندیشمندان» باشد.

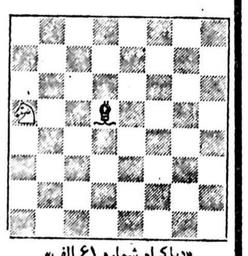

«دیاگرام شماره ۶۱ الف»

این یکی از صحنه‌هائی است که اسب سفید و فیل سیاه نمی‌توانند یکدیگر را تهدید نمایند.

سرباز

«سرباز» یکی از مهره های جالب شطرنج است که از ویژگی های خاصی برخوردار است.

سرباز که به آن «پیاده» نیز می گویند تنها مهره شطرنج است که فقط یک نوع حرکت دارد و همیشه بصورت مستقیم حرکت میکند. از خصوصیات انحصاری دیگر سرباز، «نوع زدن» آن است. سرباز برخلاف نوع حرکتش که مستقیم است، هرگاه با مهره دشمن روبرو شود تنها بصورت حرکت قطری می تواند آنرا بگیرد. سرباز هیچگاه به عقب بر نمی گردد. و در دیاگرام های زیر با مشخصات این مهره که هر یک از دو حریف ۸ عدد از آن را دارا می باشند بیشتر آشنا می شوید.

«دیاگرام شماره ۶۲»

در اینجا یک پیاده سفید را مشاهده می کنید که می‌خواهد حرکت نماید این پیاده تنها به یک خانه می تواند برود، که این خانه با فلش مشخص شده است.

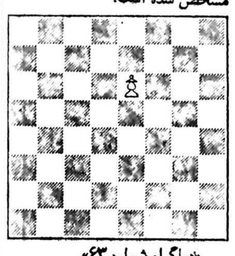

«دیاگرام شماره ۶۳»

پیاده سفید تنها حرکت ممکن را انجام داد.

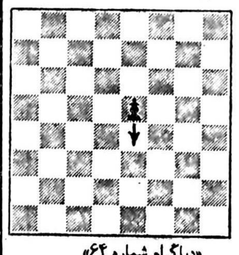

«دیاگرام شماره ۶۴»

پیاده سیاه نیز مانند پیاده سفید تنها یک حرکت می تواند انجام بدهد که آن حرکت با فلش مشخص شده است.

«دیاگرام شماره ۶۵»

پیاده سیاه تنها حرکت ممکن را انجام داد

آیا سکته قلبی شما را تهدید میکند؟

سکته قلبی را ، بزرگترین دشمن بشر دهه‌های پایانی قرن بیستم دانسته‌اند . زیرا، براساس آمار و ارقام، تلفات ناشی از این «مرگ سرخ»، دو برابر و نیم تلفات سرطان و بیش از سه‌برابر تلفات حوادث رانندگی است .

آمار، همچنین نشان میدهد که درصد مرگ و میر ناشی از سکته قلبی ، هرسال ، نسبت به‌سال پیش نیز فزونی میگیرد . درنشریه «کوریره‌دلاسرا» ،چپ ایتالیا ، ضمن انتشار آخرین آمار مربوط به‌سکته قلبی هشدار داده است که تنها در ایتالیا در طول یك سال گذشته ۲۸۰ هزارنفر قربانی سکته قلبی شده‌اند و این رقم نسبت به‌یك سال پیش ۴۷ درصدافزایش نشان میدهد .

همین نشریه، ضمنا «تست» جالبی تهیه کرده و به‌چاپ رسانده که باپاسخ گفتن به‌سوالات آن می‌توان این دونتیجه را بدست آورد :

۱ـ چگونه می‌توانیم بابیماری قلبی مبارزه کنیم‌وبه‌موقع به‌جلوگیری ازآن برخیزیم ؟

۲ـ چه سلاح‌هایی برای مقابله بابیماری های قلبی در اختیار داریم ؟

متخصصان معتقدند که براساس آمار موجود ، سکته های قلبی درمیان مردان، هفت برابر بیشتر از زنان رواج دارد . در ضمن سن و سالی که از شخص می‌گذرد ، دراین مورد نقش مهمی دارد و فی‌المثل افرادی که بین ۵۰تا۷۰سال دارند ، بیشتر در معرض این خطرند . اعتیاد به سیگر ، چاقی بیش‌از حد ، بالا بودن مقدار کلسترول خون و هیجانات ناشی از زندگی در شهرهای بزرك و صنعتی نیز از جمله عوامل ابتلا به‌بیماریهای قلبی است .

یك تست ساده

برای آن‌که مردم به آسانی بدانند جزو بیماران‌قلبی هستند یه‌نه و اصولا این ناراحتی تاچه میزانی تهدیدشان می‌کند، تست جالبی باهمکاری برجسته‌ترین جراحان قلب آمریکا ، وابسته به انجمن قلب میشیگان تهیه شده است. شما نیز می‌توانید باپاسخ گفتن به سئوالات این تست ، در صورت مثبت بودن پاسخ، نمرات مربوط به‌آنها را یادداشت کنید و در پایان ، باجمع کردن نمره‌ها ،ومراجعه به جواب تست ، این خودآزمایی را در مورد احتمال ناراحتی قلبی خود، به‌عمل آورید .

۱ـ در میان افراد خانواده شما ، از پدر و مادر و خواهرو برادر گرفته تاجدو عمو و عمه و خاله ، آیا کسانی‌هستند که به‌بیماری قلبی مبتلا شده باشند ؟(۱نمره)

۲ـ آیا یکی از اعضای خانواده شما که سنش از ۶۰ سال بیشتر بوده به بیماری قلبی مبتلا شده است یا خیر؟ (۲نمره)

۳ـ آیا دو عضو خانواده‌شما که سنشان از ۶۰ سال‌تجاوز می‌کند به‌بیماری قلبی مبتلا شده‌اند ؟ (۳نمره)

۴ـ آیا یکی از اعضای خانواده شما که سنش از ۶۰ سال کمتر بوده به بیماری قلبی مبتلا شده است ؟(۴نمره)

۵ـ آیا دو عضو خانواده شماکه سنشان از ۶۰ سال کمتر است به بیماری قلبی مبتلا شده‌اند ؟ (۶نمره)

۶ـ آیا سه عضو خانواده شما که سنشان از ۶۰ سال کمتر است به بیماری قلبی مبتلا شده‌اند ؟(۷نمره)

۷ـ آیا وزن شما دوکیلوگرم بالاتر از وزن معمولی است؟ (۱نمره)

۸ـ آیا وزن شما ۳کیلوگرم بالاتر از وزن معمولی است ؟ (۲ نمره)

۹ـ آیا وزن شما ده تا پانزده کیلوگرم بالاتر از وزن‌معمولی است ؟(۳نمره)

۱۰ـ آیا وزن شما پانزده تا ۲۵ کیلوگرم بالاتر از وزن معمولی است ؟ (۴نمره)

۱۱ـ آیا وزن شما ۲۵تا ۳۰ کیلوگرم بالاتر از وزن معمولی است ؟ (۵نمره)

۱۲ـ آیا به‌پیپ عادت دارید و یك یا دوبار در روز پیپ می‌کشید ؟ (۱نمره)

۱۳ـ آیا از دو تاده سیگر در روز دود می‌کنید ؟ (۲نمره)

۱۴ـ حداقل ۲۰ سیگار در روز دود می‌کنید ؟ (۴نمره)

۱۵ـ حداقل ۳۰ سیگار در روز دودمی‌کنید ؟ (۶نمره)

۱۶ـ ۴۰ سیگار یا بیشتر در روز دود می‌کنید ؟ (۱۰ نمره)

۱۷ـ آیا ورزش مداوم چه از نظر حرفه وچه از نظرسلامت می‌کنید؟ (۱نمره).

۱۸ـ ورزش ملایم چه از نظر حرفه‌ای یابخاطر تفریح می‌کنید؟ (۲نمره).

۱۹ـ نشسته کار می‌کنید وتمرینات ورزشی هم انجام میدهید؟ (۳نمره).

۲۰ـ نشسته کار می‌کنید وتمرین ورزشی ندارید؟ (۵نمره)

۲۱ـ اصلا تمرینات ورزشی انجام نمی‌دهید؟ (۸نمره).

۲۲ـ میزان کلسترول خون شما پائین‌تر از ۱۸۰ میلیگرم است و از غذاهایی مانند چربی حیوانی ونباتی استفاده‌میکنید؟ (۱نمره).

۲۳ـ میزان کلسترول خون شما بین ۱۸۱ تا۲۰۵ میلیگرم‌است وچربی غذاهائی که مصرف می‌کنید بین ده درصد چربی حیوانی ونباتی دارد ؟ (۲نمره).

۲۴ـ میزان کلسترول خون شما بین ۲۰۶ تا۲۴۰ میلیگرم‌است ومحتوی غذای شما ۲۰ درصد چربی حیوانی ویانباتی دارد؟ (۳نمره).

۲۵ـ میزان کلسترول خون شما بین ۲۴۱ تا۲۵۵ میلیگرم‌است ومحتوای چربی غذای شما ۳۰ درصد چربی حیوانی‌و نباتی است؟ (۴نمره).

۲۶ـ میزان کلسترول خون شما بین ۲۵۶ تا۲۸۰ میلیگرم‌است ومحتوی چربی غذایتان ۴۰درصد چربی یانباتی است؟ (۵نمره).

۲۷ـ میزان کلسترول خون‌شما بین ۲۸۱ تا۳۰۰ میلیگرم است ومحتوی چربی غذایتان۴۰درصد چربی حیوانی‌یانباتی نباتی است ؟ (۷نمره).

۲۸ـ فشار خون شما حداکثر ۱۲۰ وحداقل ۷۵ است؟ (۲ نمره).

۲۹ـ فشارخون شماحداکثر ۱۴۰ وحداقل ۸۰است؟ (۳نمره)

۳۰ فشار خون شما حداکثر ۱۶۰ وحداقل ۹۰ است ؟(۴نمره).

۳۱ـ فشار خون شما حداکثر ۱۸۰ وحداقل ۱۰۰ است؟ (۶نمره).

۳۲ـ فشار خون شما حداکثر ۲۰۰ وحداقل ۱۱۰ است ؟ (۸نمره).

۳۳ـ سن شما بین ده تا۲۰ سال است؟ (۱نمره).

۳۴ـ سن شما بین ۲۱ تا۳۰ سال است؟ (۲نمره)

۳۵ـ سن شما بین ۳۱ تا۴۰ سال است؟ (۳نمره)

۳۶ـ سن شما بین ۴۱تا۵۰ سال است؟ (۴نمره).

۳۷ـ سن شما بین ۵۱ تا۶۰ سال است؟ (۶نمره).

۳۸ـ سن شما از ۶۱ سال ببالا است ؟ (۸نمره).

۳۹ـ آیا شما مونث هستید (۱نمره).

۴۰ـ آیا مونث هستید وسن شما بالای۴۰ سال است؟ (۲نمره)

۴۱ـ آیا شما مذکر هستید؟ (۴نمره).

۴۲ـ آیا مذکر وطاس (شخصی که موی سرندارد) هستید؟ ۵نمره).

۴۴ـ آیا مذکر هستید و سرتان طاس است و چاق وتنومند نیز هستید؟ (۶نمره).

پاسخ تست

- اگر جمع کل امتیازاتی که از پاسخ مثبت بسئوالهای‌بالا بدست آورده‌اید بین ۶تا۱۱ باشد خطر سکته قلبی برای شما از حد معمول پائین‌تر است.
- اگر جمع امتیازات بین ۱۲ تا۱۷ باشد بازهم خطرمهمی شما را تهدید نمی‌کند.
- اگر جمع امتیازات بین ۱۸ تا۲۴ باشد، خطر ابتلاء شما بسکته قلبی، درحد عادی است و خطر جدی شمارا تهدید نمی‌کند تنها کافیست که سلامت خودرا حفظ‌کنید.
- اگر جمع امتیازات بین ۲۵تا۳۱ باشد وضع‌تان‌زیاد خطرناک نیست امابايد برای آزمایش و اطمینان بپزشک متخصص مراجعه کنید.
- اگر جمع امتیازات بین ۳۲تا۴۰ باشد در وضع ناراحت کننده‌ای قرار دارید وباید بشدت مراقب خود باشیدو بخصوص از چاقی وبالا رفتن کلسترول وفشار خون خود جلوگیری کنید.
- اگر جمع امتیازات بین ۴۱تا۶۲ باشد مرحله خطرناکی است وباید سعی کنید هرچه زودتر تحت معالجه قرار گیرید وتعداد نمرات منفی خود را کاهش دهید.

یک «تست» تازه‌ودقیق برای آن که بدانید ناچه‌حدی درخطر بیماریهای قلبی هستید

با این وسیله کوچک کارهای بزرگ نقاشی وطراحی انجام میشود

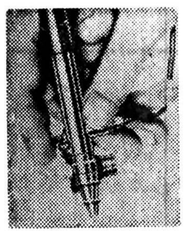

کوچک ترین پیستوله نقاشی در سراسر جهان‌بتازگی در فرانسه به بازارآمده‌است . اندازه های آن بقدر یکسداد است ، به آسانی در دست جای میگیرد و انواع آن خط یا اثری به پهنای از یک تا ۵۰ میلیمتر برجای میگذارد .

برای نقشه کش ها و نقاش ها ،استفاده ازاین ابزارتازه بسیار عادی است . در مخزن استوانه‌یی این ابزار که‌درون آن قرار دارد علاوه بر رنگ ، می توان انواع روغن‌جلا، ضد رنگ ، آبرنگ ، و جوهر به رنگ های مختلف‌ریخت. لوله‌یی که به قسمت ابتدایی این ابزار وصل است، هوای فشرده را از یک کپسول به آن منتقل میکند ،و دکمه‌یی که با انگشت نشانه می توان بر آن فشار آورد ، میزان فشار این هوا را تنظیم می کند تا از نوک پیستوله مایع‌درون‌آن به مقدار لازم و در صورت لزوم با فشار خارج شود .

از این ابزار ، ۵ نوع ساخته شده است‌که هرکدام‌از آنها برای موردی خاص است . نوعی از آن که ۱۱۰فرانک فرانسه قیمت دارد ، برای کشیدن انواع نقاشی هـای‌آب رنگ ، خاصه در نقاشی مدل ها و مانکن های لباس، ونوع دیگر که ۵۷۲ فرانک قیمت دارد ، برای رتوش کردن انواع عکس های آگراندیسمان شده ، خصوصا در رشته آگهی‌های تبلیغاتی سینمایی بکار میرود .

خودنویس برای نوشتن روی فلز!

با این خودنویس که مخصوص نوشتن روی فلزاست به همان آسانی که شما با خودنویس خودتان روی کاغذ می نویسید ، می توان امضاء کرد ،جیز نوشت و طرح‌های مختلف ترسیم کرد .

با این خودنویس می توان روی فولاد ، مس‌و آلیاژ های آن ، نیکل، آهن سفید و انواع فلزهایی که با سرب ساخته شده‌اند نوشت .

این خودنویس ، مثل خودنویس های معمولی، نوک قابل تعویضی و جوهردار پر از محلول اسید دارد.اساس کار این خودنویس ، مانند حک گراور به وسیله آب اسید انجام میشود . جوهر این خودنویس ، به محض آن که‌به دکمه انتهایی آن فشار بیاورید بمقدار کافی از نوک به‌روی فلز جاری میشود بهای این خودنویس با دوجوهردان،یکی برای فلز های خشن و سنگین و دیگری برای فلز های‌سبک و نرم حدود ۷۰ تومان است .

تخته‌سیاه نوظهور به گچ وتخته پاک کن احتیاج ندارد!

غبار گچ ناشی از نوشتن‌و پاک کردن تخته سیاه در کلاسهای درس همیشه برای مسئولان مدارس ووالدین بچه‌ها تولید نگرانی کرده‌و علاوه‌برآن‌موجب کثیف‌شدن کلاس درس شده است.

یک طراح جوان‌الکترونیک در استرالیاتخته سیاه‌خاصی برای کلاسهای درس تهیه دیده است که نیازی به گچ و تخته پاک کن ندارد .

برای نوشتن برروی این تخته سیاه الکترونیکی از نوعی قلم مخصوص مغناطیسی استفاده میشودکه با حرکت دادن آن قلم بر روی تخته سیاه آثار وعلائم دلخواه برروی تخته ظاهر میشود ، و هر مطلبی که مورد نظر باشد نوشته می شود .

برای پاک کردن سطح‌این تخته سیاه نوظهور کافیست کلیدی را در پائین تخته‌سیاه بست و دوباره بازکرد:تخته سیاه پاک میشود و آماده استفاده مجدد میگردد.

هنوز سیستم مکانیسم این تخته سیاه اعلام نشده است اما به احتمال قریب به یقین سطح تخته از ماده‌ای پوشانده است که در برابر میدانهای مغناطیسی حساسیت داشته و رنگ عوض می‌کند که با برقراری جریان الکتریسته به حال عادی باز میگردد .

باید امیدوار بود که دیگر دانش آموزان از گردوغبار ناشی از گچ و تخته سیاه‌و تخته پاک‌کن بیمار نشوند.

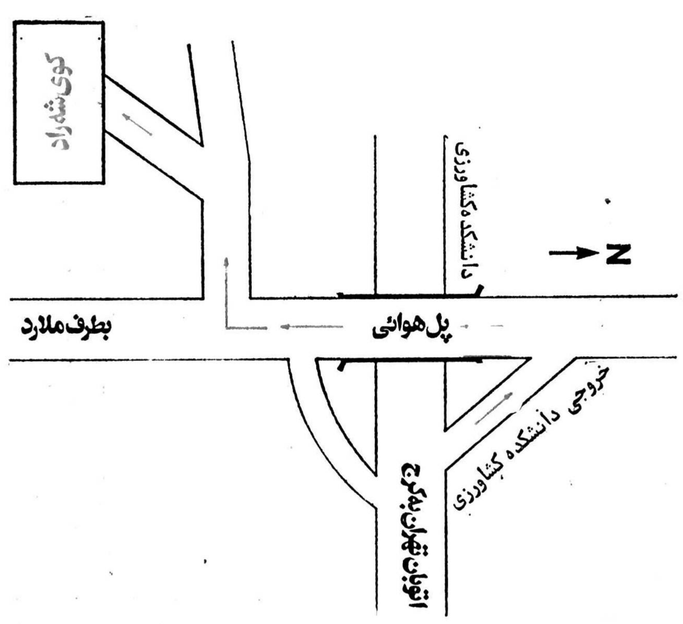

۳۰ دقیقه راه... تا ویلاهای مدرن شهراد

درخوش آب وهواترین وسالم ترین منطقه کرج

ویلاهای آماده مجهز بمدرن ترین تجهیزات موکت شده باشوفاژ، کولر، آب، برق، تلفن

شاید شما اجبار داشته باشید در تهران کار کنید ، اما خانواده شما مجبور نیستند در هوای دودآلودوازدحام سرسام آورتهران زندگی کنند .خودشماهم بانیم ساعت‌رانندگی میتوانید ساعات استراحت و اوقات فراغت خود رادرمحیط سرسبز ،سالم‌وساکت شه‌راد بگذرانید .

- کوی مدرن شه‌راد ، در مجاورت ورودی اتوبان کرج به تهران ، جنوب دانشکده کشاورزی در زیباترین و پردرخت‌ترین نقطه کرج ساخته شده .
- ویلاهای شه‌راد ،درخیابان‌های وسیع درختکاری‌شده ، همگی بصورت یک طبقه است و از هر طرف دارای زیباترین چشم اندازهای طبیعی است .
- کوی شه‌راد دارای سوپرمارکت ، رستوران ، فروشگاههای متعدد و تمام وسائل‌رفاهی است .
- شه‌راد ، برای رفت و آمد فرزندان شما بمدرسه ، سرویس جداگانه دارد و بزودی دبستان اختصاصی آن افتتاح میشود .
- شه‌راد با مدرنترین سرویس خدمات شهری ، زندگی بهتری را بشما پیشنهاد میکند.

همین هفته باتفاق خانواده خود از ویلاهای آماده شه‌راد دیدن فرمائید

آدرس: اتوبان تهران کرج خروجی دانشکده‌کشاورزی (کرج ملارد) فقط ۳۰۰ متر بطرف جنوب کوی شه راد

اختصاصی اطلاعات

امریکا ـ جواد میرکریمی

نیکسون برسرگنج نشسته است

غوغای کتاب خاطرات نیکسون ، باردیگر ماجرای واترگیت را در امریکا ، موضوع روزکرده‌است !

یکی از ویژگیهای منحصر بفرد دستگاه حکومت‌نیکسون رئیس جمهوری اسبق امریکا که در هیچ مورد دیگری نظیر آن مشاهده نشده است اینست که اغلب بلند پایگان برکنار شده این دستگاه چه از نظر مالی و رفاهی و چه از سایر جهات وضعی بسیار بهتر و رضایت‌بخش‌تر از آنچه که‌در زمان قصدی دراین حکومت داشتند پیدا کرده‌اند ، بی‌آنکه مسئولیت خطیر و دغدغه و اضطراب فرساینده آن زمان را داشته باشند . مثلا هنری ـ کیسینجر وزیر امور خارجه دولت نیکسون در حال حاضر بقول معروف نافس آنچنان توی روغن است که حساب پولهای هنگفتی‌که هر روز از گوشه و کنار به جیبش سرازیر می‌شود از دستش بدر رفته است و آنقدر مشاغل و عناوین گوناگون دارد که اگر از خود او بخواهید آنها را بدون‌رجوع به نوشته برشمارد باوجودقدرت تمرکز فکرو حافظه بسیارخوبی که دارد بدون شك تعدادی از آنها را از قلم خواهدانداخت، خود نیکسون هم گرچه بعداز جنجال واترگیت و استعفا از مقام ریاست جمهوری ، بخلاف وزیر خارجه‌اش‌شغلی نپذیرفته و دوران بازنشستگی را درملك شخصی‌اش واقع‌در سان‌کلمنت کالیفرنیا میگذراند و بکارهای خصوصی خودش سرگرم‌است، لیکن همانند او بر سر گنج نشسته و بخاطر سمتی که داشته است ، روز بروز پولدار تر میشود بطوری‌که حقوق‌دولتی او که بعنوان رئیس جمهوری پیشین دریافت میدارد و خود مبلغ قابل ملاحظه‌ای است در برابر سایر درآمد هایش‌وجه ناچیزی بیش نیست .

«دیوید فراست » تهیه کننده انگلیسی برنامه های‌تلویزیونی بابت مصاحبه تلویزیونی چندی قبل خودبانیکسون که بازتاب جهانی یافت مبلغ یك میلیون دلار نقد باو پرداخت و باتکرار مکرر این برنامه از شبکه‌های مختلف مبالغ دیگری به‌عنوان حق‌السهم به نیکسون تعلق گرفت در حالی که وقتی او رئیس جمهوری‌بود هیچکس‌بابت مصاحبه تلویزیونی حاضرنبود چنین مبلغی باو بپردازد واصولا خود او هم ازاین بابت مجاز به گرفتن پول نبود . به بهون دیگر مدتی طولانی از وقت شبکه های مهم تلویزیونی امریکا وسایر کشور های‌جهان بطور دربست در اختیارنیکسون قرار گرفت تا داد سخن بدهد وهرچه دلش میخواهد به‌تفصیل بگویدو خودرا در برابر افکار عمومی امریکائیان و جهانیان از اتهامات وارده تبرئه کندو ازاین بابت مبالغ هنگفتی پول نیز به جیب بزند،هم فالو هم تماشا.

سرورشته ثروت

واینك کتاب خاطرات‌نیکسون که نوشتن آنرا به پایان برده و کارهای چاپی‌اش نیز درشرف اتمام است و قرار است در ماه مه منتشر شود سرورشته‌تازه‌ای از ثروت را بدست او داده است که بنظر میرسد باین زودیها پایانی نخواهد داشت حتی نسلهای آینده خانواده او رانیز سیراب و از مال دنیابی‌نیاز خواهدکرد. وی علاوه بر حق تالیف هنگفتی که از ناشر کتاب دریافت داشته و خواهد داشت با ارقام بزرگی که‌بابت حق‌السهم و باشکال گوناگون باو تعلق خواهدگرفت روزبروز بر حجم پولهایش خواهدافزود، هنگامی که رسوائی ماجرای واترگیت بیار آمدو نیکسون از مقام ریاست جمهوری ایالات متحده امریکا استعفا کردعده زیادی از موافقان و هوا ـ خواهانش‌طی نامه‌هائی که باو نوشتند از این جریان ابراز تاسف کردند و نظر مثبت خود نسبت باو و حکومتش رااعلام داشتند و اظهار امیدواری نمودند که این واقعه اثرچندان ناخوشایندی در اوبر جانگذارد وبراحتی بتواند بزندگی خود ادامه بدهد .

نیکسون که ذاتا مرد مال ـ اندیشی است (وموجب حیرت است که چگونه چنین مردی اجازه داد چنان جنجالی ببار بیاید) تمامی این‌نامه ها رانگه داشت و اکنون ناشر کتاب‌خود را وادار کرده است کمبایکایک نویسندگان نامه‌ها تماس‌بگیردو به‌آنان اطلاع دهد که بپاس طرفداری از نیکسون میتوانند نسخه ویژه‌ای از کتاب‌خاطرات او را با امضای شخصی اودر ازای ۲۵۰ دلار از آن خود سازند.

معامله عجیب

نامه موسسه انتشاراتی «گراست‌اندداتلپ» که ناشرکتاب نیکسون میباشد بشرح زیر است :

«دوست عزیز

طی تاریک ترین ساعات ماجرای واترگیت ، هنگامیکه پرزیدنت ریچارد نیکسون توسط مطبوعات به محاکمه کشیده‌شده بود شما این شجاعت راداشتید که در طرفداری از اوایستادگی بخرج دهید . ضمن اینکه‌خیلی ها فریاد میزدند «او رامحاکمه کنید».

شما اینقدر قدرت تفکر و تعقل داشتید که از خود بپرسید آیا داستان نیکسون‌غیر ازآن شکلی‌کهتو سط«وو داه ارد» و «بنشتاین» و بطور کلی مطبوعات ونیز اخیرابایک طرح ریزی دقیق توسط دیویدفراست ترسیم شده بود، جنبه وشکل دیگری هم دارد یانه .

آن جنبه و شکل دیگر که شامل داستان‌کامل دوران‌خدمت سیاسی آقای نیکسون می‌شود در همین بهار کنونی منتشر خواهد شد. این کتاب تاریخی عنوان خاطرات را دارد واز آنجا کهشما بهنگامیکه اوحد اکثر نیاز بحمایت را داشت یکی ازحامیان وفادارش بودید موافقت کرده است که شخصا یک نسخه از کتاب شرح‌حالش رابطور اخص برای شخص شما امضاء کند، نسخه های امضاء شده کتاب که بتعداد معدود و شکل ویژه‌ای چاپ می‌شود و در کتابفروشی ها وجود نخواهد داشت بر دو نوع خواهد شد : یکنوع چاپ دولوکس با امضای نیکسون‌و صحافی خاصی که آنرا ازچاپ معمولی متمایز میسازد . بهای هر نسخه ازاین نوع پنجاه‌دلار است باضافه پنج دلار برای مخارج ارسال و تحویل کتاب. نوع دیگر چاپ ممتاز هدیه که هر نسخه آن‌علاوه بردارابودن امضای نیکسون شماره گذاری میشود بطوریکه هرمجلدآن جداگانه مشخص خواهد بود. این چاپ باجلد چرمی اصیل صحافی میشود و طرح ویژه‌ای باطلای ۲۲ عیاربرروی آن‌پرس خواهد شد .

صفحات کتاب حاشیه‌طلائی واز کاغذ مخصوصی است و همراه باهر نسخه ازاین کتاب گواهینامه‌رسمی ناشرحاوی شماره خاص ان نسخه بنام خریدار صادر وارسال میشودو ضمنا دارای تایید ثبت شده‌ای است حاکی از اینکه امضای کتاب امضای دستی و اصیل شخص ریچارد نیکسون است .

بهای هر نسخه‌ازاین چاپ۲۵۰ دلار باضافه پنج دلار بابت‌هزینه ارسال و تحویل است . شمابا خرید این مجلد در شمار دارندگان ممتاز و معدود آن خواهید بود و بدون شک این کتاب از متعلقات ارزشمندشمامحسوب خواهد شد که بعدا جزواقلام کمیاب و پربهای مجموعه‌کتاب های ویژه و نادر در خواهد آمد.

کتابی که کلسیونرها برای آن سرودست خواهند شکست .

من این نامه را ازجانب آقای نیکسون بشما می ـ نویسم زیرا او میل دارد شما بدانید که حمایتتان‌تاچه حد برایش ارزشمند بوده است .

وی در کتاب خاطراتش بهیچوجه نمیکوشد تا به دوستانش آرامش خاطر ببخشد و یا دشمنانش را وادار به تغییر عقیده‌سازد. او فقط سیمای واقعیت را ترسیم می کنند و این واقعیت آنچنان‌پرجاذبه است که مطالعه هر صفحه آن نفس را در سینه شما محبوس خواهد کرد.برای قرنهای متمادی آینده صاحبنظران ، مورخین و روانشناسان برای درك و تجزیه و تحلیل رویدادهای دوران زمامداری نیکسون باین کتاب که تنها مرجع موثق و معتبر در این زمینه است رجوع خواهند کرد. شما اعم از اینکه یک آزادخواه یا محافظه‌کار و یا جمهوریخواه یا دمکرات باشید از نخستین تا آخرین صفحه این کتاب اسیرجذبه آن خواهید شد ، وشخص باید با نیکسون دشمنی‌ذاتی در آخرین حد نفرت داشته باشد تا از خواندن پنجاه صفحه آخر کتاب اشك به چشمانش نیاید.»

این بود متن‌نامه هارولد رات رئیس‌موسسه‌انتشاراتی گراست انددانلپ و ناشر کتاب خاطرات نیکسون .

وی طی گفتگوئی در پاسخ این سئوال که آیا نیکسون شخصا نسخه های ویژه کتاب‌را امضاء خواهد کرد یا طبق عادتی که در دوران ریاست جمهوری داشت و کلیه نامه های صادره از کاخ سفید را به دست ماشینهای خودکار امضاء می‌سپرداین کتابهارا نیز با امضای ماشینی‌تحول خواهد داد ؟ اظهار داشت نه او چنین کاری نخواهد کرد بلکه کلیه نسخه های ویژه را ولو آنکه سفارش خرید دهها هزار از آن بما برسد شخصا و با دست خود امضاء خواهد کرد . راجع به مشخصات کتاب و بهای چاپ معمولی‌آن‌سئوال شد . رات جواب داد :

کتاب حاوی ۱۲۰۰صفحه و ۵۰۰،۰۰۰ کلمه است و بهای چاپ معمولی آن برای امریکا ۱۹ دلار و ۹۵سنت و برای کانادا ۲۲ دلار و ۵۰ سنت تعیین شده است، تا این تاریخ حق ترجمه و انتشار آن در سایر نقاط جهان به ده کشورفروخته شده است و مسلما درآینده بزبانهای بیشتری ترجمه خواهد شد و همچنان تردیدی نیست که تعداد زیادی از نسخه‌های‌انگلیسی آن نیز در بسیاری ازکشور های دنیا بفروش خواهد رسید . روزنامه نویوک تایمزطبق قراردادی‌که‌امضاء شده است حق انحصای انتشار کتاب در مطبوعات بطور سریال‌راخواهدداشت و سایر نشریات ازا نطریق به کتاب دسترسی خواهند یافت،با رادیوها وتلویزیون ها نیز بموجب قراردادهای جداگانه عمل خواهد شد. چنانچه به آن صورت‌که در حال حاضر پیش‌بینی می شود ، کتاب خاطرات نیکسون با استقبال‌فراوانی مواجه شود و فروش‌بسیار خوب داشته باشد وی از طریق دریافت‌حق السهمهای هنگفت انتشاراتی که لااقل تا مدتها بطور مداوم و بیگر ادامه خواهد داشت ثروتمندترین رئیس‌جمهوری مستعفی و یا اصولا پولدارترین رهبر برکنارشده دنیا خواهد بود .

ریچارد نیکسون ، رئیس جمهوری اسبق امریکا

نمایی از ساختمان واترگیت . این عکس‌راجعفر دانیالی ، خبرنگار عکاس اطلاعات گرفته است

داستان زندگی من

(۲)

نوشته:ریچارد نیکسون

رئیس جمهوری اسبق آمریکا

جوان های خانواده میگفتند :

جنگیدن را ادامه بده!

بعدازظهر روز شنبه به‌این نتیجه رسیدم که‌ما بایداز واشنگتن خرج شویم وبه «کمپ‌دیوید» (مقر ییلاقی ریاست جمهوری در ایالت مریلند) برویم. حتی در محیط دوهستانی آن ناحیه هم هوا دران روزها داغ و شرجی بود بطوریکه مابه‌محض آنکه رسیدیم و لباس عوض کردیم همگی برای شنا کردن به‌آب رفتیم . بعد مجددا لباس پوشیدیم وروی تراسی که دره‌های پهناور چشم‌انداز روبروی آن را تشکیل میدادند دورهم نشستیم. عصرهایی مانند انروز انسان به آسانی درک می‌کرد که‌چرا فرانکلین روزولت فقید آن مکان را «شانگری» نامیده است . ومن فکر میکنم که‌در فرد فرد ما احساس روبرو بودن باآمیخته‌ای ازرازها و زیبائی های طبیعت اطراف و همچنین احساس تاریخ و تراژدی بصورتی که درآن گردهم‌آیی فامیلی پایان هفته در نهادهایمان نجلی کرده بود ـ وجود داشت .

درهر فرصتی اعضای جوان فامیل (دخترانم تریشیا وجولی‌و شوهرانشان) به من تاکید میکردند که جنگیدن‌را ادامه دهم . درسر میز شام‌شنبه شب اوضاع را یک باردیگر بررسی کردم وهر یک از حاضران بطور جداگانه و برای چندمین باربه من‌اندرز دادند که دست کم تابعد از تسلیم کردن نوار درروز دوشنبه گرفتن هر تصمیمی را برای کناره گیری ازریاست جمهوری به تعویق اندازم . من به آنهاگفتم که به احتجاج هایشان توجه خواهم کرد و تصمیم‌استعفا را به‌تاخیر خواهم انداخت . بنابه پاره‌ای دلایل آهنگی شوم‌در ذهن و روح من طنین انداخته بود . خطب به‌آنها گفتم: «بسیار خوب: همه چیز روشن است : ما منتظر میمانیم تا ببینیم که‌چه‌پیش خواهد آمد . نتیجه‌ای که بدست خواهم آورد یاجنگیدن است ویا لااقل جنگیدن تا دوشنبه شب...»

صبح‌روز دوشنبه ۵ اوت‌ارائه خلاصه گزارش ها به نمایندگان مطبوعات چندین‌بار به تعویق افتاد. در ساعت۱٫۳۰ که‌این برنامه لغو شدوعده دادیم تاساعت ۳بعد از ظهریانیه‌ای ازطرف دفتر مطبوعاتی کاخ سفید انتشار خواهد یافت این شایعه که‌من چیزی به‌استعفایم نمانده است فضای کریدور مطبوعات را پرکرد . بیانیه‌ای که وعده‌اش راداده بودیم باضافه رونوشت های متن مفصل نوار کذایی روز ۲۳ژوئن که گفتگوی (من‌وهالدمن) روی ان ضبط شده بود درساعت ٤ بعدازظهر باهم منتشر شدند.

من صبح آن‌روز به‌کاخ سفید برگشته وپس‌از مراجعه به‌اقامتگاه خصوصی ریاست جمهوری پیشنهاد کرده بودم‌که افراد خانواده شام را برروی عرشه «مسکوسکویا» قایق تفریحی ریاست جمهوری دور هم صرف کنند. نمی‌خواستم که آنها باحضور داشتن در کاخ سفید رنج مصیبت‌بار تماشای برنامه‌های عصر تلویزیون را هنگام پخش شدن اخبار تحمل کنند. میدانستم که‌درآن صورت چه حالی پیدا خواهندکرد.

«اد» شوهر تریشیا مجبور شده بود به‌نیویورک برگردد و بنابراین «پاپ» جولی ـدیوید ـ تریشیا و خانم رزماری وودزسکرتر مخصوص من‌در سالن پذیرائی دیپلماتیک به‌من پیوستند. هنگامیکه قدم زنان بطرف اتومبیل ها میرفتیم درحدود یکصد نفر از کارکنان دفتری‌کاخ سفید که اکثراز سکرتر های دوجناح شرقی و غربی ادارات کاخ بودند ـ انتظار مارا می‌کشیدند. آنها در امتداد مسیر اتومبیل ها صف کشیده بودند و کف میزدند و هلهله میکردند . درآن حال که من دستهایشان را می‌فشردم بسیاری از آنان خطاب به‌من می‌گفتند :

اینجا راول نکنید. ماهنوز باشما هستیم . خداوند یاور شما باشد آقای نیکسن .

(ادامه دارد)

طرح افزایش مهارت زنان کارگر تهیه شد

در آستانه روز کارگر سخنگویان سازمان‌دارگران ایران و سازمان زنان‌ایران اعلام کردند که : بمنظور افزایش بهره‌وری زنان کارگر، بالا بردن سطح مهارت آنها ، اشتغال زنان کارگر در مشاغلی‌که بطور سنتی متعلق به مردان بوده استوهمچنین فراهم‌آوردن تاسیسات و تسهیلات رفاهی لازم برای آنان وآگاه سازی بیشتر زنان کارگر بقدرت بالقوه خود در سازندگی ایران فردا، طرح مشترکی توسط سازمان زنان ایران وسازمان کارگران ایران تهیه شده که بموجب این طرح تصمیمات زیر بمورد اجرا گذاشته خواهد شد :

ـ گسترش مراکز فنی و حرفه‌ای وتاکید بیشتر در تشویق زنان‌کارگربه‌آموزش های غیرسنتی .

ـ استفاده از تسهیلات صندوق کارآموزی برای طرحهای آموزش ضمن خدمت برای زنان کارگر.

ـ تشویق زنان کارگر به فعالیت های اجتماعی و تجهیز آنان بمنظورمشارکت وسیعتر در سندیکا ها و اتحادیه های کارگران .

ـ ترتیب تشکیل دوره ـ های آموزشی برای زنان کارگر بمنظور فراهم‌آوردن مشارکت هرچه بیشتر زنان در برنامه های اقتصادی و اجتماعی کشور وبالا بردن سطح دانش ومهارتهای‌آنها.

ـ ترتیب‌جلسات‌سخنرانی زنان کارگر در شعب و مراکز رفاه سازمان زنان ایران بمنظور آشنا ساختن سایر گروههای زنان به اهمیت نقشی که زن کارگر در بالا بردن سطح تولید محصولات ملی بعهده دارد.

ـ آگاه ساختن زنان‌کارگر از نقش مهمی که در اقتصاد خانواده بعهده دارند .

ـ نظارت بیشتر زنان در برنامه‌های‌رفاهی وبهداشتی، ایمنی وحفاظتی در کارگاه ها وواحد های تولیدی .

ـ تشویق زنان کارگر برای نظارت در بهبود وضع مهدهای کودک و شیر ـ خوارگاههائی که برای زنان کارگر تشکیل شده است.

ـ آموزش روشهای صحیح تغذیه برای مادران باردار وهمچنین کودکان کمتر از دوسال‌بمنظور تامین‌سلامت نسل های فردا .

ـ تاکید به نقشی که زن در خانواده بعنوان مادرو آموزش دهنده نسل جوان بعهده دارد وتشویق زنان کارگر به ترویج شعائر ملی ومیهنی در بین گروه های جوان .

ـ آشناساختن زنان‌کارگر به حقوق خود از طریق ترتیب جلسات توجیهی و توزیع نشریات سازمان‌زنان ایران از قبیل حقوق زن کارگر، حقوق خانواده در بین زنان کارگر در کارخانه ها وکارگاهها .

ـبرنامه ریزی بمنظور آموزش زنان کارگر برای استفاده صحیح از اوقات فراغت در جهت افزایش کیفیت زندگی .

مشکلات و ...

بقیه از صفحه ۱۰

بوده باشد، ناشی‌از عدم‌هماهنگی بین مربیان و دست اندر کاران بوده و تازمانی که‌هماهنگی وجود نداشته باشد ، مرکز انتظار پیشرفت نبایدداشت .

دراین نشست فرماندار اردبیل گفت : معمولا در هر تحولی که پیش می‌آید، مسئولان جدیدگناه عدم پیشرفت رابگردن گذشتگان می‌اندازد و میگویند کار ها را خوب انجام نداده‌اند و ما وارث کم کاری های آنان هستیم درحالی که‌این عده‌با عنوان این مطالب ، از زیر بار مسئولیت ها شانه‌خالی میکنند .باید قدری انصاف داشت و همه نارسایی ها را بگردن مسئولان قبلی نیانداخت .

داود جبارزاده رئیس هیات فوتبال گفت : ورزش شهر ۱۵۰ هزار نفری اردبیل را فقط ۸مربی اداره میکنندو مسلم‌است که‌این عده قادر نخواهند بود نیازهای ورزشی شهر را برآورده نمایند.

خانم هما سلیمی عضوسازمان زنان اردبیل از بی توجهی‌دستگاه ورزش به ورزش بانوان سخن گفت . و آرزو کرد در این دگرگونی ، ورزش بانوان هم سهمی داشته باشد .

شاهنشاها

جان نثاران اعضای شرکت تعاونی روستائی دیزج آباد اقدامات نابخردانه وتوطئه های ضد ملی مشتی خائن و بیوطن را همصدا با سایر هموطنان‌عزیز محکوم کرده‌و آمادگی‌خود را برای جانبازی‌در راه آرمانهای مقدس پدر تاجدار اعلام میداریم .

جان‌نثار ـرجبعلی آقاجانی مدیرعامل شرکت تعاونی روستائی دیزج‌آباد شهرستان زنجان

شاهنشاها

جان نثاران اعضای شرکت تعاونی روستائی قره بوطه اقدامات نابخردانه و توطئه های‌ضد ملی مشتی خائن و بیوطن را همصدا با سایر هموطنان‌عزیز محکوم کرده‌و آمادگی‌خود را برای جانبازی‌در راه آرمانهای مقدس پدر تاجدار اعلام میداریم .

جان‌نثار ـحسین نصیری مدیرعامل شرکت تعاونی روستائی قره‌بوطه شهرستان زنجان

شاهنشاها

جان نثاران اعضای شرکت تعاونی روستائی تسکین سفلی اقدامات‌نابخردانه و توطئه‌های‌ضد ملی مشتی خائن و بیوطن را همصدا با سایر هموطنان‌عزیز محکوم کرده‌و آمادگی‌خود را برای جانبازی‌در راه آرمانهای مقدس پدر تاجدار اعلام میداریم .

جان‌نثار ـ علی‌شمسی مدیرعامل شرکت‌تعاونی روستائی تسکین سفلی شهرستان زنجان

شاهنشاها

جان نثاران اعضای شرکت تعاونی روستائی قولی قصه اقدامات نابخردانه و توطئه های‌ضد ملی مشتی خائن و بیوطن را همصدا با سایر هموطنان‌عزیز محکوم کرده‌و آمادگی‌خود را برای جانبازی‌در راه آرمانهای مقدس پدر تاجدار اعلام میداریم .

جان‌نثار ـ غلامحسین احمدی مدیرعامل شرکت تعاونی روستائی قولی قصه شهرستان زنجان

شاهنشاها

جان نثاران اعضای شرکت تعاونی روستائی چورزق‌طارم اقدامات نابخردانه وتوطئه های ضد ملی مشتی خائن و بیوطن را همصدا با سایر هموطنان‌عزیز محکوم کرده‌و آمادگی‌خود را برای جانبازی‌در راه آرمانهای مقدس پدر تاجدار اعلام میداریم .

جان‌نثار ـ امان‌الله سلطانی مدیرعامل شرکت تعاونی روستائی چورزق‌طارم شهرستان زنجان

شاهنشاها

جان نثاران اعضای شرکت تعاونی روستائی آریا اقدامات نابخردانه و توطئه های ضد ملی مشتی خائن و بیوطن را همصدا با سایر هموطنان‌عزیز محکوم کرده‌و آمادگی‌خود را برای جانبازی‌در راه آرمانهای مقدس پدر تاجدار اعلام میداریم .

جان‌نثار ـ فرخ‌احمدی مدیرعامل شرکت‌تعاونی روستائی آریا شهرستان زنجان

شاهنشاها

جان نثاران اعضای شرکت تعاونی روستائی ذاکر اقدامات نابخردانه و توطئه های‌ضد ملی مشتی خائن و بیوطن را همصدا با سایر هموطنان‌عزیز محکوم کرده‌و آمادگی‌خود را برای جانبازی‌در راه آرمانهای مقدس پدر تاجدار اعلام میداریم .

جان‌نثار ـ عباس عباسی مدیرعامل شرکت‌تعاونی روستائی ذاکر شهرستان زنجان

شاهنشاها

جان نثاران اعضای شرکت تعاونی روستائی یامچی اقدامات نابخردانه و توطئه های‌ضد ملی مشتی خائن و بیوطن را همصدا با سایر هموطنان‌عزیز محکوم کرده‌و آمادگی‌خود را برای جانبازی‌در راه آرمانهای مقدس پدر تاجدار اعلام میداریم .

جان‌نثار ـکرمعلی سعادتی مدیرعامل شرکت تعاونی روستائی یامچی شهرستان زنجان

شاهنشاها

جان نثاران اعضای شرکت تعاونی روستائی جوقین اقدامات نابخردانه و توطئه های‌ضد ملی مشتی خائن و بیوطن را همصدا با سایر هموطنان‌عزیز محکوم کرده‌و آمادگی‌خود را برای جانبازی‌در راه آرمانهای مقدس پدر تاجدار اعلام میداریم .

جان‌نثار ـ علی محمدی مدیرعامل شرکت‌تعاونی روستائی جوقین شهرستان زنجان

شاهنشاها

جان نثاران اعضای شرکت تعاونی روستائی کوسه لر اقدامات نابخردانه و توطئه های‌ضد ملی مشتی خائن و بیوطن را همصدا با سایر هموطنان‌عزیز محکوم کرده‌و آمادگی‌خود را برای جانبازی‌در راه آرمانهای مقدس پدر تاجدار اعلام میداریم .

جان‌نثار ـ محمدحسین نوروزی مدیرعامل شرکت‌تعاونی روستائی کوسه‌لر شهرستان‌زنجان

هشتمین کنگره رادیولوژی ایران در دانشگاه اصفهان

از ۱٦ تا۲۱ اردیبهشت ماه ۲۵۳۷ شاهنشاهی برگزار میشود .

استادان مدعو :

۱ـ پروفسور *Erik Boijsen* ازسوئد

۲ـ پروفسور *Gerald D. Dodd* ازآمریکا

۳ـ پروفسور *Clément Fauré* ازفرانسه

٤ـ پروفسور *Ian H. Kerr* ازانگلستان

وباسخنرانی چند تن از پزشکان ایرانی‌مقیم خارج و ایران ضمنا جامعه پزشکان آمریکا۳٦ساعت ارزش بارآموزی برای شرکت درکنگره فوق را منظور نموده است .

آگهی پذیرش دانش آموز بهیاری

آموزشگاه بهیاری رضا پهلوی تجریش وابسته‌به دانشکده پزشکی تهران عده‌ای دوشیزه داوطلب رابا شرایطزیر میپذیرد.

۱ـ داشتن سلامت جسمی و روانی

۲ـ سن بین ۱٦ تا ۲۲سال

۳ـ داشتن کارنامه قبولی پایان سال‌سوم راهنمائی و یا قبولی سوم متوسطه

داوطلبین میتوانندتا پایان‌اردیبهشت ماه سال جاری بادردست داشتن شناسنامه ـ سه‌برك فتوکپی آن یك برك فتوکپی مدرك تحصیلی ـ شش قطعه عکس ٤ × ٦ـرضایتنامه ازولی و دبیرستان ازساعت ۸صبح الی۲ بعدازظهر به‌دفتر آموزشگاه ابتدای خیابان دربند ساختمان دبیرخانه دانشکده علوم تندرستی مراجعه و ثبت نام نمایند.

دوره آموزشگاه دو سال وتحصیل در آن رایگان است وبه‌دانش آموزان در دوران تحصیل کمك هزینه ایاب‌و ذهاب روزانه پرداخت خواهد شد.

اطلاعات بانوان

سه‌شنبه‌ها منتشر میشود

نیازمندیهای اطلاعات

تلفنهای: ۳۱۲۴۱۳-۳۱۱۲۲۷

نیازمندیهای اطلاعات تلفنی قبول میشود

رنك آمیزی استخر ۸۵۲۴۰۴

مبل ودکوراسیون

تالار جنرال مبل
عرضه کننده و زیباترین مبلمان استیل و مدرن ایتالیائی و ایرانی انتهای وزراء نبش خیابان ۲۷ تلفن ۶۲۵۸۴۵

تعمیر مبل
مبلمان منزل در رنگهای پیستوله و لاک الکل ۵۶۰۸۳۶
آـ۱۷۶۷

فروش دست اول

شیکترین لباس عروس کلاه وگل لباس شب ۲۲۲۵۱۳ و ۶۴۱۰۳۵
ا ـ۱۹۶۵

ماشین تحریر برقی (۱۲ تا ۲) ۸۲۰۸۴۳
۱ـ۱۰ آـ۱۹۳۰

بعلت مسافرت مبل نو اروپائی، و ۲ قطعه فرش با طرح چینی بفروش میرسد تلفن ۲۲۳۶۰۰ صبح ها از ساعت ۷٫۳۰ الی ۹، بعد ازظهر ها از ساعت ۱۷ تا ۱۹

دستگاه های رادیولژی و جراحی فروشنده‌ایم تلفن ۸۲۶۹۶۶
آـ۱۹۷۱ ۱ـ۵

خانواده آمریکائی بعلت ترک ایران کلیه لوازم زندگی منجمله یک دستگاه تلویزیون رنگی سیستم ضبط استریو کامل به فروش میرسانند باتلفن ۶۸۰۹۶۵ بین ساعت ۴٫۵ الی ۷٫۵ بعد ازظهر تماس بگیرید

پالپ تقدیم می کند
لوستر
کلاسیك و مدرن اپالین کریستال برنز طرح اسپانیولی

آشپزخانه
پیش‌ساخته ایتالیائی کابینت چوبی بالاوپائین مترطول ۳۸۰۰۰ ریال کابینت فورمیکائی بالاو پائین متر طول ۲۸۰۰۰ ریال

گچ بری
پیش‌ساخته طرح های مختلف ایتالیائی با نازلترین قیمت جهت تزئین داخل ساختمان ۸۵۱۷۴۷ و ۸۵۴۱۹۶ عباس‌آباد خیابان میترا کوچه نکیسا پلاك ۹

خریداثاثیه

گالری فرش
شایان ۶۶۱۰۶۹ و ۶۶۶۲۳۰ خریدار قالی‌و قالیچه کهنه ونوکاخ ۷۹

فرش امید
بهترین خریدار فرش کهنه و نو
۳۴۵۶۵۵ـ۳۳۷۷۰۲

فرش ایران نوین
فرشهای بقیمت رسیده شما رابرای صادرات گرانتر از همه می‌خرد ۶۵۳۱۹۵

صادراتی
فرشهای نو کهنه اعلا شما را خریداریم ۷۶۳۴۰۲

عامری خریدار وفروشنده عادل فرش ۷۶۷۰۵۰

فروش اتومبیل

پیکان
فروش پیکان دولوکس ۵۳ صبح ها ۶۶۳۵۴۴
۱ـ۲ آـ۱۸۱۹

پیکان دو لوکس ۵۴ در وضعیت عالی تلفن ۶۶۳۳۵۹ و ۵۳۵۹۰۰

پیکان مدل ۵۰ موتور تازه تعمیر تمیز قیمت ۲۳۵۰۰۰ ریال تلفن ۷۵۹۶۶۵ صبحها
آـ۱۵۱۷

پیکان دولوکس شکلاتی رنگ مدل ۵۳ کارکرد ۲۵ هزار کیلو مترتلفن ۲۶۶۰۶۰ و ۲۶۵۰۶۰ از ۱ بعد ازظهر ببعد

پیکان دولوکس مدل ۵۵ بسیار تمیز رنگ فیروزه‌ای بارادیو پخش بعلت مسافرت فروشی ۶۸۶۳۶۶
آـ۱۹۲۹

پیکان کار ۵۱ رنگ دودی ۲۳ هزار تومان ۶۳۲۵۱۹
آـ۱۹۷۳

پیکان دولوکس ۳۶ صفر کیلومتر ۹۷۵۱۹۹
آـ۱۹۷۸

یکدستگاه اتومبیل پیکان مدل ۵۳ کار فوق‌العاده تمیزفروشی تلفن ۹۶۷۵۹۴ از ۴ تا ۸
آـ۱۸۰۱

پیکان دولوکس سفید مدل ۵۵ بسیار تمیز به فروش‌می رسد تلفن ۸۴۴۴۲۸ و ۷۵۳۰۶۸
آـ۱۷۰۸

پیکان دولوکس ۴۸ بسیار تمیز بارادیو پخش فروشی تلفن ۸۹۷۷۴۷
آـ۱۵۲۰

پیکان دولوکس ۵۵ خیلی تمیز ۴۰ هزار تومان ـ خیابان ری خیابان ادیب پلاک ۸۸
آـ۱۵۱۸

پیکان
پیکان ۵۲ دولوکس آلالویی رنگ نقد و اقساط فروشی از ۹الی ۱۲ و از ۴ الی ۸ ۶۴۰۸۶
آـ۱۸۱۰

پیکان دولوکس ۵۰ تمیز فروشی تلفن ۲۶۴۰۰۸ از ۹ الی ۱۵
آـ۱۷۷۰

پیکان کار ۵۲ سفید رنگ ژیان ۵۳ کرم رنگ بفروش‌می رسد آقای‌زند تلفن ۸۴۹۲۸۶
آـ۳۰۰۱

هیلمن
هیلمن ۷۵ رنگ بزقیمت مقطوع ۳۲هزار تومان با بیمه بدنه و شخص ثالث تلفن ۹ـ۸۳۶۰۳۱
آـ۱۸۰۰

هیلمن زرد قناری بسیارتمیز باپخش ورادیو ضبط استریو وتودوزی تلفن ۸۲۸۳۸۷ و ۸۳۱۶۹۴ از ۸ صبح الی ۶ بعد از ظهر
آـ۱۵۱۹

هیلمن ۷۵ رنگ بز موتورسالم بارادیو پخش‌جداگانه و لاستیک یخشکن ۲۹۰۰۰ تومان ۸۵۵۴۹۰
آـ۱۵۲۵

ژیان
ژیان ۵۲ قرمز با پخش صوت ۱۰ هزار تومان ۸۴۱۱۷۸

ژیان اسفند ۵۴ بسیار تمیز مقطوع ۱۶۵۰۰ تومان تلفن ۲۷۶۰۶۸
آـ۱۹۶۴

ژیان ۵۱ صندلی جوانان با پخش ووسایل اضافی خیلی تمیز به فروش میرسد تلفن ۹۸۰۸۴۹

شورولت
شورولت ایپالا با کولر فابریک کارکرد ۵۶۰۰۰ کیلو متر فوق‌العاده تمیز به‌علت مسافرت به فروش میرسد ۷۶۷۴۶۵ ـ ۷۶۷۴۶۶
آـ۱۵۲۹

یکدستگاه شورلت ۲۸۰۰ایران مدل ۱۳۵۴ بفروش می رسد داوطلبان‌خرید به تلفن‌های ۸۹۰۸۳۴و ۸۹۵۰۲۷از ساعت ۹ صبح الی ۴ بعد ازظهر با آقای‌محمد منیعی تماس حاصل فرمایند.
آـ۱۷۱۰

کامارو ال .تی ۷۵ طلائی‌بسیار تمیز به‌علت‌مسافرت به‌فروش میرسد تلفن ۸۹۷۹۳۵از ساعت ۹ صبح تا ۴ بعداز ظهر خانم شهرستانی
آـ۱۹۶۲

شورلت رویال دنده معمولی یشمی مدل ۵۵ خیلی تمیز۹ صبح تا۷ بعدازظهر۲۲۲۰۷۵
آـ۹۰۳

کامارو مدل ۷۰ـ۶ سیلندردنده گیربکس فرمان هیدرولیک خاکستری متالیک در وضعیت عالی تلفن ۶۲۹۲۳۶
آـ۱۹۷۷

بی‌ام‌و
بی‌ام‌و ۲۰۰۲ مدل ۷۳ مقطوع ۵۵ هزار تومان ۲۲۷۱۶۷۰

ارزان تر از همه
بی‌ام‌و ۲۰۰۰ کوپه با کولر و رادیو پخش در وضعیت عالی فقط ۳۲ هزار تومان تلفن ۸۲۸۷۵۴

ب‌ام‌و مدل ۷۴ سبز کاهوئی خیلی تمیز خیابان روزولت خیابان وراوینی شماره ۵۰ شرکت نادر ۸۳۴۸۲۱
آـ۱۹۲۹

بی‌ام‌و ۲۰۰۲ رنگ نارنجی‌مدل ۷۴ به قیمت ۶۷۰۰۰۰ ریال فروشی۹۷۲۵۳۸ ساعت ۵ تا۹ بعد ازظهر
آـ۱۹۲۴

ب‌ام‌و ۲۰۰۲ مدل ۷۳ با کولر ضبط و چهار حلقه لاستیک یخشکن قیمت ۶۵ هزارتومان تلفن ۲۸۳۶۱۰
آـ۱۹۲۳

بنز
مرسدس بنز ۲۸۰ اس مدل ۷۳ سقف کشوئی باتمام وسایل رنگ پیازی بسیار تمیز فروشی ساعت۹الی ۱۰ شب ۶۳۶۸۳۸
آـ۱۷۱۰

بنز ۲۲۰ سفید ۶۹ شیشه رنگی فرمان هیدرولیك ۷۵ تومان مقطوع ۹۷۵۱۹۹
آـ۱۷۰۴

بنز ۲۲۰ مدل ۷۱ فروشی تلفن ۸۳۸۸۲۱
آـ۱۹۶۹

بنز۲۰۰ مدل ۷۲ تمیز فروشی ۹۵۳۴۶۵
آـ۱۹۳۴

بنز ۲۰۰ مدل ۶۹ تمیز رنگ مشکی فروشی تلفن ۲۸۱۸۹۷ از ۳ تا۶ بعد ازظهر
آـ۱۸۱۱

مرسدس‌بنز ۲۵۰ مدل۷۰فرمان هیدرولیک‌رادیو پخش‌اتوماتیک کولردار رنگ سبز بسیار تمیز بعلت مسافرت تلفن۳۹۱۸۸۹
آـ۱۹۷۴

بنز ۱۹۰ مدل ۶۵ بسیار تمیز ۳۳۹۹۶۴
آـ۱۹۷۶

فیات
یکدستگاه اتومبیل فیات مدل ۱۹۷۶ (جی‌ال‌اس) ۱۸۰۰ که کلیه‌عوارض گمرکی‌آن‌پرداخت شده بفروش میرسد تلفن ۶۸۰۹۶۵ بین ساعت ۴٫۵ الی ۷٫۵ بعد ازظهر تماس بگیرید
آـ۱۹۷۰ ۴ـ۱

یکدستگاه فیات ۱۲۵ فوق‌العاده تمیز باتلفن ۷۶۷۴۶۲
آـ۱۷۱۱

فولکس
فولکس های استیشن کمپینگ وانت یککابین ودوکابین ۷۹۰۵۰۸

فولکس۶۳مرتب قیمت مناسب به‌فروش میرسد تلفن۹۳۳۲۸۷
آـ۱۹۲۷

فولکس ۶۴ مرتب‌فروشی تلفن ۸۵۸۴۷۵

پژو
پژو تحویل در تهران‌ـ پاریس زنو صفر نیلو متر تلفن ۳۹۳۵۴۶ و ۳۱۰۵۹۲

پژو ۳۰۴ مدل ۷۲ شیری خیلی‌تمیز بفروش میرسد تلفن ۸۵۲۱۲۷

پژو ۵۰۴ ال ۷۷
کاهوئی رنگ با شیشه رنگی، پشت‌سری جلو، انتن فول اتوماتیک، قالیاق مخصوص، موکت ، گردگیر ـ کنسول ـ رادیو ـضبط‌رداستار ـاتوریوز ـ باتودوزی مخمل بعلت نیاز مادی فورا و بدون واسطه بفروش‌میرسد قیمت ۸۰هزار تومان تلفن اداره ۲۴۴۸۲۸ ـ منزل ۷۳۹۶۱۵
آـ۱۷۰۹

پژو ۴۰۴ مدل ۶۶ با رادیوضبط رنك سرمه‌ای به‌فروش میرسد تلفن ۵۴۵۴۷۷ ساعت ۴تا۷ بعدازظهر

پژو ۴۰۴ شیری سالم ۶۷ قیمت ۲۲ هزار تومان تلفن ۹۶۱۴۷۲
آـ۱۸۱۲

تویوتا
تویوتا۷۸ کرونارنك‌آبی متالیك نفتی کارکرد ۳۵۰۰ نمره شده ۷۲ هزارتومان‌تلفن۸۳۸۷۶۳ و ۸۳۹۴۰۸

تویوتا سلیکا ۷۳ فرمان دست راست‌سفید۲۴ هزار کیلو متر کارکرد ۹۲۹۵۷۳
آـ۱۹۳۱

آریا
اریاشیری رنگ مدل۵۱فروشی بعدازظهرها ببعدتلفن۲۹۱۲۰۹
آـ۱۹۷۵

اکازیون
بعلت‌احتیاج‌فوری بپول رامبلر ۴۴۰ مدل ۶۵ سند دست اول بسیار تمیز بدون تصادف رنگ شیری تودوزی مخمل رادیو پخش۴حلقه لاستیک نو باطری نو باربندباقیمت مناسب‌فروشی نشانی‌ـ خیابان حافظ‌چهارراه عزیزخان نبش کوچه ایرج ساختمان‌میناخیاطی‌گلها مراجعه فقط فردا از۹تا۱ و ۴تا۷ تلفن ۳۷۱۸۱۷
آـ۱۸۱۵

ولوو
ولوو ۱۴۴ مدل ۱۹۷۳ تمیز شیشه رنگی ـ کولر فابریك سپر هیدرولیك‌قرمز گوجه‌ای ۶۴۶۲۴۹

ولوو۷۲بسیار تمیز رنگ‌سفید شیری تلفن ۷۵۶۵۴۸
آـ۱۸۰۰

ولوو مدل ۶۸ قیمت ۳۲۰۰۰۰ ریال تلفن ۳۰۲۶۳۰ و ۳۰۴۹۱۴از ۹الی ۱۶

دوج
دوج‌دارت آبی رنگ مدل۷۲ شش سیلندرساده مرتب‌مقطوع ۴۴ هزار تومان‌تلفن۹۷۳۰۶۵
آـ۱۹۳۱

اکازیون
کالانت ۷۸ گمرک نشده در وضعیت‌بسیارعالی‌و رنگ‌جدید ۹۲۴۷۳۵
آـ۱۹۶۸

دوج پلیموت مدل ۷۴ اسناد۷۳دودرب‌اتوماتیك فرمان‌هیدرولیك۲۰۰۰۰ مایل قیمت ـ۵۷۰۰۰۰ ریال فروشی ۳۰۲۶۳۰و ۳۰۴۹۱۴ از ۹ الی ۱۶

لانچیا
لانچیا ۱۶۰۰بتا بفروش میرسد ۲۹۱۸۷۹

لانچیا بناکوپه ۱۸۰۰ مدل ۱۹۷۵ چهار درب رنگ سبز چمنی ۵۲۰ هزار ریال ۶۶۴۷۴۶ حسینی
آـ۱۷۰۹

مینی ماینر
مینی‌ماینر مدل ۷۶ قرمز رنگ تمیز مقطوع ۵۵هزار تومان ۲۷۰۵۰۲
آـ۱۹۶۶

جیپ
اونجر مدل ۵۵ سفید فروشی تلفن ۲۲۱۰۴۹
آـ۱۹۶۵

یکدستگاه جیپ تویوتا برنگ خردلی مدل ۷۷ نو بارینگ لاستیک پهن توسط کمپانی بادو پروژکتور مخصوص به قیمت مقطوع ۸۵ هزار تومان تلفن۷۵۳۶۳۵

جیپ کالسکه‌ای مدل ۶۱ فروشی یا معاوضه ۶۴۴۸۹۹ خیابان شاه فروردین شمالی پلاك۶۵ جنب خانه خوراك

موتورسیکلت
موتورسیکلت سوزوکی ۷۵۰ مدل ۷۶ کارکرد۳۴۰۰ بالوازم اضافی بسیار تمیز ۱۵ هزار تومان تلفن ۲۶۷۲۵۸
آـ۱۹۳۰

موتور سیکلت سوزوکی ۷۵۰ مدل ۷۶ کارکرد ۳۴۰۰ کیلومتر باوسایل اضافی ۱۵ هزار تومان ۲۶۷۲۵۸

فروشگاههای اتومبیل

انواع اتومبیل با وام بانکی ۷۹۰۲۸۸

پیکان نقد و اقساط با وام بانکی تلفن۶۴۱۹۵۶

انواع پیکان و رنو با وام بانکی ۳۰ ماهه تلفن ۷۵۰۴۵۱ و ۷۵۱۸۳۰

تویوتا سواری وانت با وام بانکی ۷۵۱۸۳۰

پیکان
تویوتا رنو
با وام‌بانکی تحویل‌فوری ۸۲۳۴۰۴ و ۷۶۵۰۳۲

پیکان ، ژیان ، رنو نقد و اقساط سی ماهه تلفن ۶۵۱۹۲۰

داتسون
انواع واقسام اتومبیل های داتسون سواری و وانت نقد واقساط موجود: سیمتری نارمك تلفن های:
۷۹۱۶۱۲ ـ۷۹۳۰۳۸
آـ۱۵۱۵

داتسون
جاده قدیم شمیران نرسیده به پل رومی تلفن ۲۶۲۱۷۰ و ۲۶۴۳۷۰ و ۲۶۶۴۰۱

تویوتا
کارینا ـ کرونا ـ وانت تحویل فوری نقد و اقساط ۳۰۲۸۱۸ ـ ۳۱۴۵۷۱

تویوتا
کارینا ،کرونا و وانت با وام بانکی ۷۵۹۴۷۰

تویوتا
باوام بانکی ۳۰ ماهه بقیمت‌کمپانی تلفن ۶۶۵۷۵۶ ۶۶۱۳۴۰

تویوتا ـ فولکس
جیپ وچروکی چیف اقساط نقد
نمایشگاه اتومبیل هرادی تلفن ۷۵۰۸۶۶ ۷۶۴۲۴۴

مینی بوس او ـ ام
انواع مینی‌بوس او ـ ام‌و کمپرسی ۲ تن او ـ ام آماده‌تحویل ۳۹۳۲۰۳ و ۳۱۶۲۸۱

ولوو
انواع کامیون های ولوو آماده تحویل تلفن ۳۱۶۲۸۱ و ۳۹۳۲۰۳

دوج گالانت
دوج لانسر
نقد و اقساط بابهره بانکی، نمایشگاه اتومبیل پرویز ، کوروش کبیر نبش شهناز ۵ تلفن ۷۵۳۹۵۸ ـ ۷۵۵۰۸۴

رنو با وام بانکی تلفن ۶۳۱۰۲۵ـ ۲۶

داتسون
انواع اتومبیل های دیگرخرید وفروش معاوضه نقد و اقساط مشمول تخفیف شهناز چهار راه صفا ۷۶۷۰۶۹ و ۷۶۴۴۸۲

کامیونهای کمپرسی جمس آمریکائی۶ چرخ آماده‌تحویل ۳۹۳۲۰۳و۳۱۶۲۸۱

اتومبیل هوشنك
نماینده‌رسمی‌اتومبیلهای
دای‌هاتسو
سواری‌ـ جیپ
وانت نقد و اقساط با تضمین لوازم یدکی ۲۲۷۷۵۹ـ۲۲۹۱۹۸

نمایشگاه اتومبیل ماشین سرا
نماینده‌رسمی‌اتومبیلهای
سوبارو
مسقف
تحویل فوری ۲۶ تلفن ۶۳۱۰۲۵

جیپ نیسان پاترول‌دو دیفرانسیال شاسی‌بلند و شاسی کوتاه با وام بانکی ۳۰ ماهه آماده تحویل ۷۵۱۸۳۰

مرکز خرید و فروش
اتوبوس
مینی بوس
نشانی سیمتری سه‌راه مختاری تلفن های
۵۲۷۹۰۰
۵۳۶۳۰۱
۵۲۳۱۲۵
۵۳۹۳۲۰
گلپایگانی

خریداتومبیل
اتومبیل شما را فورا خریداریم ۷۹۰۲۸۸

بی‌ام‌و ۳۲۰ مدل ۷۷ گمرک نشده خریداریم تلفن ۲۷۱۲۴۸

همه نوع‌اتومبیل‌شما راخریداریم‌تلفن۷۵۶۵۴۸

هیلمن ۷۵ سفید یا لیموئی کم کارکرده تمیز ۱۵ هزار تومان پیش‌بقیه با قساط ۲۵۰۰ تومان خریداریم ۹الی ۶ بعد ازظهر ۸۲۵۲۹۹ ـ۶الی ۱۱ شب ۶۴۳۴۴۳

خریدار یك دستگاه اتومبیل مرجوعی تلفن ۹۵۰۹۱۹

پیکان‌یا تویوتا تمیز از دم‌قسط ماهی ۲۵۰۰ تومان خریداریم ۵۶۴۷۲۵

برای اتومبیل شما
تعطیلات با
LATRA
کاروان
تلفن ۲۴۰۸۲۸

کرایه اتومبیل

تراول تاکسی
عباس‌آباد
بااتومبیلهای تشریفاتی‌باراننده وبی‌راننده‌شبانه روز درخدمت شماست : تلفن های
۸۵۴۴۳۱ـ۸۵۴۴۲۹
۸۵۷۸۷۱ ـ ۸۴۸۴۵۱

چاپار تاکسی
مرکز کرایه‌اتومبیل‌بدون راننده سواری ولندرور تلفن ۹۸۲۱۶۸ ـ ۹۷۸۱۶۸

تکنوترافیك تاکسی
سرویس شبانه‌روزی
۲۳۵۷۸۰ ـ ۲۳۲۰۴۷

نیاز کرایه
چندین دستگاه کامیون کمپرسی جهت حمل‌آجر به محدوده شهر تهران مورد احتیاج است ۳۵۵۸۹۲

یل تاکسی
سرویس
شبانه روزی‌آریا شهر۹۷۱۳۹۲

میهن‌توریست تاکسی
شبانه‌روزی امیرآباد ۶۳۴۵۱۸ ۶۳۴۷۱۹

زیبا تاکسی سرویس ۲۴ساعته تلفن ۹۴۰۲۱۶

تعدادی راننده‌خاورمورد نیاز است‌تلفن۹۲۰۱۱۱

امریکن تاکسی سرویس
شبانه‌روزی ۲۳۸۹۴۰و ۲۳۷۸۲۹

بشوش بار
حمل‌بار و اثاثیه منزل با بسته‌بندی درشهر وشهرستان
۳۶۱۱۱۱
۳۶۱۱۱۲
۳۶۱۱۱۳
۳۶۱۱۱۴
بیمه ازمبداء تامقصد

سلسبیل بار
حمل و نقل‌بار و اثاثیه‌و بارکش‌شهروشهرستان تلفن۹۵۶۱۱۲و۹۵۶۱۱۱

جرثقیل کرایه
جرثقیل بلوار
۳۴۶۱۱۱-۳۴۲۵۶۳

جرثقیل سورا
۸۴۳۴۹۵

ماشین آلات

بیل پوکلین
یك دستگاه بیل‌پوکلین ال ـسی ـ۸۰ با بیل لاستیکی تعویض یا به فروش میرسد ساعت ۹ الی ۱۲ و ۴ الی ۸عصر ۸۹۷۱۹۸

آنتن تلویزیون

آنتن ، تلویزیون رنگی با کلیه لوازم با نصب فوری برای هر نوع تلویزیون
تلفن ۳۵۵۵۱۵ و ۳۵۱۱۷۷

تعمیر تلویزیون

تعمیرگاه مجازشاو بلو رنس‌و گروندیک ویژه رنگی وسیاه وسفید ، نصب آنتن رنگی ۸۲۴۴۳۳

تعمیرات رادیو ضبط و تلویزیون‌و آنتن در منزل‌تلفن ۲۶۳۴۷۹
۱ـ۱۰ آـ۱۵۳۳

تزئینات ودکوراسیون

نقاشی پرده کرکره کاغذ موکت تلفن ۶۶۸۹۵۰

شرکت ۳۱۷
نقاشی ساختمان موکت کاغذ دیواری تلفن ۳۱۷۴۱۵

شرکت‌رادیکو
کاغذ دیواری، موکت،کفپوش پرده‌کرکره و نقاشی ساختمان ۲۷۴۳۳۱

نقاشی ساختمان
موکت و کاغذ دیواری خیلی فوری ۸۵۷۵۴۹

ایران کامو
کاغذدیواری ، موکت،کفپوش پرده کرکره نصب فوری ۸۹۷۳۳۸

موکت نمدی بلژیکی با نصب متری ۲۲تومان تلفن۷۹۷۴۴۰

نقاشی ساختمان
کاغذ دیواری موکت خیلی فوری ۷۳۸۵۵۳
۱ـ۱۰ آـ۱۷۱۷

تعمیر کرکره فوری ۷۳۸۲۲۲

برای ساختمان شما

داربست فلزی
ایرانشهر ۸۲۶۳۴۸

فروش و نصب داربست ۸۵۶۲۵۴

نقاشی ساختمان مدرن فوری تلفن ۷۳۲۱۵۹

نقاشی‌مدرن‌ساختمان ۸۴۸۰۹۹

قیرو کونی واسفالت باضمین ۷۳۸۴۵۵ـ۷۳۰۱۰۸

آسفالت ،نقاشی،پارکت مقاطعه کاری مرغوب ۸۹۰۵۷۳۲

داربست پایت
صب فوری داربست فلزی ۷۳۶۰۱۹

داربست فلزی نصب فوری
کرایه‌وفروشی
تلفن: ۳۵۷۶۱۸ نورباسمی

بایك عایق کاری مطمئن، مقاوم ، سبك وزن ، با تضمین کتبی بدون‌کندن عایق قبلی
بام منزل شما نم پس نمیدهد
شرکت‌تهران‌ایزولاسیون باسابقه‌طولانی‌ودرخشان خود در خدمت شماست تلفن۲۳۰۳۰۴و۲۳۷۶۸۵

انجام اسکلت فلزی ۲۳۷۸۲۸

رول‌پلاك سنك ۶۴۶۱۳۶

پرسپولیس
داربست فلزی۵۳۴۳۹۹

تولید و نصب سنگهای ساختمان و تعمیر ساختمان دراسرع وقت ۹۵۸۴۶۹

سمپاشی شهریور
تلفن ۷۳۸۲۲۲

نوسازی آسفالت و تعمیرات ساختمان خیلی فوری ۸۵۷۵۴۹

آسفالت کاری
۷۶۹۵۲۶

چکه سقف
ایزولاسیون پشت‌بام بدون کندن عایق قبلی باتضمین شرکت‌ایزومر ۷۵۰۶۳۴

اسکلت فلزی در اسرع‌وقت ۷۹۳۱۹۰

شستشوی مبل وفرش

قالیشوئی شربت‌اوعلی شستشو بااصول‌مذهبی ۹۲۶۱۸۹ ـ ۶۲۶۱۴۶

بدون ادعا
ناتالی اکسپرس خشکشوئی موکت مبل فرش پرده ونظافت کلی ساختمان ۸۳۳۲۳۲ و ۸۳۷۹۰۳

کلین سرویس پاکزا
خشکشوئی فرش مبل موکت وکلیه کفپوش ها با آخرین تکنیك تمیزتر و ارزانتر تلفن ۸۵۳۹۹۵

سمپاشی‌بهاره۸۴۲۱۷۰ پروانه سمپاشی ۱۴

رفوگری فرش نعمت ۳۱۰۳۷۵

خشکشوئی موکت
مبل ـ شبانه روزی ۷۸۱۷۱۳

کارخانه قالیشوئی زمرد ۹۲۱۷۷۴

قالیشوئی بیوك
بسرپرستی داریوش
رفوگری‌و رنگ برداری‌پذیرفته می شود تلفن ۵۵۱۳۶۰ و ۹۷۷۱۱۸

سرویس
شهریور
بزرگترین خشکشوئی مبلمان، موکت ، فرش و پرده شبانه‌روزی ۷۳۸۲۲۲

قالیشوئی اخوان
کلیه فرشهای مساجد وحسینیه ها با ۲۰٪ تخفیف پذیرفته می شود
تلفن ۵۹۰۵۳۹

قالی‌شوئی وطن ۵۵۱۶۷۰

بهمن سرویس
بزرگترین خشکشوئی مبلمان فرش موکت‌پرده وتعمیر پرده کرکره
۸۵۶۵۱۰

تعویض رویه مبل ۶۶۰۰۲۸ و ۶۶۲۸۹۷

قالیشوئی برف۵۹۱۱۶۳ و ۵۹۳۳۰۷

شرکت پاك راه
شستشوی موکت‌مبلمان و نظافت کلی ساختمان تلفن ۷۹۳۵۳۳

تعمیروسرویس شوفاژ

نصب و نگهداری فوری شوفاژ ،تهویه ، برق ، ۸۹۴۱۵۱ و ۸۹۱۷۴۸

نصب‌سرویس‌شوفاژ شمیرانات
۲۶۲۶۹۸

نصب‌شوفاژ و تهویه مطبوع و آب رسانی شرکت مکرول ۸۲۲۷۸۸

سرویس و نگهداری ونصب واجراشوفاژ- تهویه‌مطبوع- استخر-اسانسور - برق-تلفن بیلدنیکر کمپانی ۸۴۹۷۴۴

نصب‌ولوله‌کشی شوفاژ تهویه ـ آبرسانی ـگاز شرکت تاوسا۷۹۴۶۹۴

شوفاژ
باقساط ۱۲ماهه شرکت سپارش تلفن ۶۳۷۴۷۴

شرکت تاسیساتی
بی‌بی‌یان
با ۲۰ سال تجربه‌تهیه و نصب موتورخانه (شوفاژ) درمدت ۲۰روز تعمیر شوفاژ و تهویه مطبوع (چیلر)شبانه‌ـ روزی
تلفن ۷۹۷۱۲۹

تعمیروسرویس کولر

سرویس کولر و شوفاژ در اسرع‌وقت۶۶۳۷۶۲

نصب سرویس‌کولر شمیرانات
۲۶۲۶۹۸

سرویس و تعمیر هرنوع‌کولر فوری
۸۹۹۹۵۸

سرویس‌کولر وآبگرمکن ۷۶۶۷۳۳

نصب و سرویس کولر ۸۵۳۹۵۹

تعمیر کولر و آبگرمکن تلفن ۳۵۰۷۲۷

موسسه فنی شهاب
نصب و سرویس انواع لباسشوئی و ظرفشوئی تلفن ۵۳۰۵۶۳ و ۵۶۰۲۷۵
۱ـ۱۹۹۱

لوله‌کشی گاز

لوله‌کشی گاز با تائید ۹۲۹۸۲۸

لوله‌بازکنی

تشخیص ترکیدگی لوله توسط‌دستگاه‌الکترونیك وترمیم آنو لوله‌بازکنی
۸۴۴۳۶۶

لوله بازکنی فوری سعدی‌تلفن ۳۵۵۴۷۳

لوله بازکنی تشخیص‌شمیرانات
۲۶۲۶۹۸

تشخیص ترکیدگی لوله با دستگاه الکترونیك و ترمیم
۹۳۲۸۷۰

لوله بازکنی شبانه‌روزی فوری ۶۳۶۳۷۹

لوله‌بازکنی و تشخیص ترکیدگی شمیران ۲۶۳۵۴۶

تشخیص ترکیدگی
لوله بادستگاه الکترونیکی و لوله بازکنی ولوله‌کشی‌و ترمیم ۶۵۹۰۴۷ و ۹۲۰۱۷۵

نشت‌یابی رامتین
تشخیص ترکیدگی با دستگاه الکترونیك و ترمیم بلافاصله ۶۳۷۱۲۶

لوله‌بازکنی فوری ۳۴۴۶۲۷ و ۳۴۴۵۹۱و ۳۳۵۱۹۰

ترکیدگی
تشخیص و ترمیم، لوله بازکنی تلفن ۹۳۶۷۹۳

لوله‌بازکنی و ترکیدگی لوله ۸۲۷۴۰۸

لوله‌بازکنی فوری ۸۵۳۹۵۹

لوله بازکنی و ترکیدگی لوله
تلفن ۸۵۳۸۹۴
۱ـ۲۰ آـ۱۹۵۰

تخلیه چاه‌ولوله‌بازکنی ۷۶۶۷۳۳

سالن پذیرائی چلوکبابی ایرانی
بهترین غذاها باگوشت تازه آماده پذیرائی از جشن های عقد عروسی تولد ومیهمانی های خانوادگی- میدان‌تجریش اول پهلوی‌جنب بانك تهران تلفن ۲۷۸۴۱۴و۲۷۹۸۳۸غذا برای منازل سرو میشود

تالار پذیرائی مولائی
محل برگزاری جشن های عروسی تولد و میهمانی های شما آدرس میرداماد ـ میدان محسنی تلفن ۲۲۷۵۲۷
۱ـ۱

تالار پذیرائی یاقوت
مجالس‌جشن‌عروسی ومیهمانی های شمارا بهتر وجالبتر از همه‌جا برگزار می‌نماید خیابان شاه ـ چهار راه سی متری روبروی خیابان نشاط جنب گل فروشی تلفن های ۶۴۵۴۲۶ و ۶۶۵۶۹۱
۱ـ۱

سالن پذیرائی پیمان
جشنهای عروسی و میهمانی های خانوادگی شاهرضا اول نظام آباد تلفن ۷۶۲۱۶۳
۱ـ۱

سالن پذیرائی تهران
جشنهای مقد عروسی و خانوادگی سپه مقابل‌فروشگاه مرکزی ۶۴۳۰۲۲
۱ـ۱

سالن پذیرائی دانش
مقد عروسی و میهمانی های خانوادگی هاشمی ـ میدان سپاه دانش تلفن ۹۵۱۶۰۳

سالن پذیرائی کسری
آماده برگزاری جشن های خصوصی شما سلطنت آباد نبش‌پوستان هفتم تلفن۲۳۷۴۱۸
۱ـ۱

سالن پذیرائی قزل آلا
دلخواه‌ایرانیست برای جشنها و عروسیها
تلفن: ۸۹۰۶۷۵

سالن پذیرائی طلائی
آماده برگزاری جشنهای عقد و عروسی‌و میهمانیهای شماست آیزنهاور بهبودی بالاتر از نصرت ۹۷۴۱۹۲

جشن عروسی
عصرانه‌وشام‌کامل با ۳۰۰ ریال
تالار آئینه امیر
شاهرضا مقابل سینما رویال تلفن ۳۰۲۸۴۸

سالن پذیرائی خیام
باکادری مجهز تزئینات و دکوراسیون عالی‌آماده‌برگزاری جشنهای عروسی و میهمانی های‌شمانارمکخلکه هفت‌حوض تلفن ۷۹۵۲۲۶

سالن پذیرائی پلازا
آماده برگزاری جشن های عروسی‌و میهمانیهای خانوادگی شما شاهرضا جنب سینما پلازا تلفن ۶۴۸۱۷۷

سالن پذیرائی برلیان
آماده برگزاری جشن های تولد عقد وعروسی باسرویسهای‌مجهز به گرمخانه آماده پخش انواع غذا های ایرانی و فرنگی به منازل جاده‌قدیم شمیران جنب‌وزارت بهداری‌تلفن ۷۵۶۸۸۰و ۷۵۶۹۱۹

سالن پذیرائی پیمان
جشن‌عقد عروسی و میهمانیها فرح آباد ژاله خیابان پنجم نیروی هوائی فلکه دوم تفن ۳۳۳۲۰۰ و ۳۴۹۲۰۰

تالار فلامینکو
آماده پذیرائی‌از جشن های‌عقد و عروسی و تولد و میهمانی های خصوصی شما با بهترین نوع پذیرائی خیابان شاه ـ مقابل‌سینما نیاگارا ۶۴۰۰۹۱و ۶۴۲۲۶۷

رستوران گلایل طلائی
بابهترین غذا های ایرانی سربندـجاده کنار رودخانه‌تلفن ۲۷۹۲۶۶

دفتر برادران رسولی
برای‌جشن های خود محبوب‌ـ ترین هنرمندان‌را از تلفن های ۶۶۵۶۹۱و ۶۴۵۴۲۶ برادران رسولی بخواهید

کانون هنرمندان
بمدیریت بهمنیار و همکاری عموم هنرمندان برای "جشنها و عروسیها آماده است تلفن ۶۶۱۴۳۳ و ۶۴۲۵۵۹

سالن پذیرائی‌شاهین
بابهترین غذاها و جالبترین پذیرائی آماده جشنهای عقدو عروسی و میهمانیهای شمامی باشد سلسبیل خیابان رودکی چهار راه دامپزشکی
۹۵۶۶۷۴
سفارش درمنازل پذیرفته می شود

نیازمندیهای اطلاعات

تلفنهای: ۳۱۱۲۳۰-۳۱۱۲۲۹

نیازمندیهای اطلاعات تلفنی آگهی میپذیرد

فیلم و عکس درخدمت شما

آتلیه عکاسی پـر

متخصص پرتره رنگی و سرویس عکاسی و فیلم برداری برای مجالس وجشنهای شما کریمخان زند نبش آبان و شیراز تلفن ۸۹۸۳۸۳
ا_۱۹۸۸ ۱_۱۰

آتلیه تماشا

فروشنده بهترین لوازم عکاسی و قشنگترین عکسهای پرتره خیابان تاج روبروی نمازی سوم پلاک ۱۰۱ تلفن ۹۳۵۰۸۳

بازرگانی لارژ

فروشنده انواع و اقسام لوازم عکاسی و فیلم ـ برداری در تهران ـ خیابان آذربایجان میدان رشدیه

۹۵۵۵۱۵

قابل توجه اهالی غرب تهران

فتو شایگان

واقع در خیابان خوش چهارراه دامپزشکی تلفن ۹۵۸۷۲۵ برای مجالس و محافل فرهنگی واعیاد ملی و میهنی و مذهبی مجانا (بدون دریافت ویزیت) عکسبرداری مینماید

فتو پیکر

ظهور و چاپ عکس رنگی و فروش لوازم عکاسی پارک ساعی تلفن ۶۸۱۸۲۰

گالری روحانی

آماده جالبترین عکسهای رنگی از کودکان در فرم های مختلف و فیلمبرداری با ناطق و عکسبرداری از جشنها و میهمانیهای شما میباشد میدان ۲۴ اسفند اول شاهرضا مقابل دبیرخانه دانشگاه تلفن

۶۴۱۶۱۸

خانه دوربین

سرویس ، چاپ ، ظهور

دراسرع وقت

فروش لوازم تاریکخانه وکلیه لوازم عکاسی

تعمیر دوربین

فیلم برداری ناطق از جشنهای شما ـ خیابان وزرا شماره ۲۵ تلفن

۶۲۲۲۰۷

عکاسی مهتاب تلفن ۳۱۸۸۷۶

امروز عکس رنگی می گیرید فردا حاضر است لابراتوار رنگی نت ـ شمیران خیابان کورش کبیر بالاتر از پل رومی ۲۷۰۲۸۵
آ_۱۹۶۸

فتوکدافیلم

مجهز ترین فروشگاه لوازم عکاسی و لابراتوار رنگی در سلطنت آباد مقابل بوستان پنجم تلفن ۲۳۵۴۵۴

تعمیر بخاری آبگرمکن

سرویس بخاری و ابگرمکن ۶۴۷۷۹۹

نصب و سرویس آبگرمکن فوری تلفن ۸۹۹۴۶۲

سرویس و جوشکاری آبگرمکن فوری تلفن ۸۹۴۳۶۴

تعمیر یخچال

تعمیر یخچال فریژر
سیدحسین ۲۴۲۴۳۸

تعمیر انواع سردخانه یخسازی و یخچال های مغازه تلفن های ۷۳۹۲۸۵ و ۷۳۰۰۶۷

شرکت رستیک

نصب سردخانه و نگهداری و تعمیر کلیه دستگاه های سرد کننده تلفن ۸۴۹۷۱۲

تخلیه چاه

لوله‌بازکنی فوری
۲ تومان ۵۳۴۴۲۲ ۵۶۲۹۰۴ ۵۳۸۳۲۷ -۵۳۷۸۱۷

تخلیه چاه فوری ۹۳۰۴۷۲

تخلیه چاه و لوله‌بازکنی تلفن ۳۵۰۷۲۷

ارزانترین تخلیه تراش چاه ولوله بازکنی تلفن ۶۴۸۵۵۲

تخلیه چاه تهران وشهرستان متری ۳۰ تومان ۹۶۹۰۱۳

تخلیه‌چاه

۹۲۰۱۷۵ و ۶۵۹۰۴۷

تخلیه چاه فوری ۳۴۴۶۲۷ و ۳۴۴۵۹۱ ۳۳۵۱۹۰

آگهیهای متفرقه

تنیکو ترانس

با کادر مجهز جهت ترخیص کالا های وارداتی آمادگی خود را اعلام می دارد ۶۳۵۶۳۳ از ۷ صبح تا ۷ شب .
آ_۱۵۱۲

سرویس آشپزی

برای مهمانی و عروسی و غیره تلفن ۳۳۵۴۸۴

مولد برق های تیار کرایه
تلفن های: ۳۵۵۵۶۴
نورهاشمی: ۳۵۵۵۶۵

گمشده

گمشده

از دسته چک شماره ۲۲۱۰۵۱ تا ۲۲۱۰۷۵ صادره بانک ملی ایران شعبه محمد رضا شاه کلانتری یوسف آباد که برگ اول آن استفاده و بقیه که ۲۴ برگ است مفقود و از درجه اعتبار ساقط و مراتب ببانک مزبور اعلام شده است
حبیب‌اله زرگر بالای جمع
آ_۱۵۸۳

کیف دستی محتوی ۳۹ برگ سفته و شناسنامه و دفترچه بیمه درمانی دو فقره وکارت آئین‌نامه و فیش بانکی و ساعت کامپیوتری و کارت بهداشت آشپزی مفقود گردیده از یابنده خواهشمند است بتلفن ۹۶۱۱۸۵ و ۸۴ داخلی ۲۵۳ انبارهای عمومی ایران اطلاع داده و مژدگانی دریافت نمایند.
احمد خورشیدوند

گمشده

یک بسته محتوی ده هزارعدد تمبر ده ریالی و پنجهزار عدد تمبر بیست ریالی جمعا به‌ارزش دویست هزار ریال بین تهران و بوشهر مفقود گردیده ازیابنده خواهشمند است به آدرس خیابان فرانسه چهار راه‌رازی پلاک ۹۳ و یا تلفن های ۶۴۶۱۰۴ و ۶۴۳۵۰۶ اطلاع داده و مژدگانی دریافت دارند.
آ_۱۵۰۳

مدارک و پرونده های دو نفر هندی باسامی سالری و سارمادی دیان در قسمت عقب یک تاکسی جامانده از یابنده خواهشمند است تلفن ۸۳۳۳۱۷ و ۲۳۸۰۷۳ تماس حاصل فرمایند.
آ_۱۵۰۸

کیفی محتوی دسته چک ۱۲ برگ از حساب شماره ۱۰۵۴۸ بانکسپه کشتارگاه بنام کتابعلی رضائی روز یکشنبه ۱۰ر۲ر۳۷ مفقود و از درجه اعتبار ساقط است.
آ_۱۵۸۷

آپارتمان فروشی

داودیه
اپارتمان ۲ و ۳ اطاق خوابه باسرویس کامل فروشی ۸۴۵۵۴۴

زرگنده ۲ خوابه تلفن آب برق شوفاژ پارکینگ انبار ۸۴۷۹۸۲
۱_۳ ا_۱۸۳۶

آپارتمان یك اطاق خوابه با سرویس کامل چهار راه کالج ۴۲۰ هزار تومان با ۱۰۰ هزار تومان وام بانکی بفروش می رسد ۵۳۸۱۹۵

آپارتمان دو اطاق خوابه انبارو پارکینگ باوام ۱۵ساله اکباتان خیابان فرح شمالی خیابان پالیزی کوی مزینی پلاک ۹ تلفن ۲۴۰۵۳۵
آ_۱۵۱۰

یکدستگاه آپارتمان با زیربنای ۸۰ متر مفید و سرویس کامل واقع در آریاشهر فلکه اول خیابان گلناز خیابان ۱۹ بفروش میرسد تلفن ۹۴۴۵۳۸
آ_۱۷۳۹

ونک آپارتمان ۲ خوابه آب و برق آسانسور پارکینگ فن‌کوئل انبار استخر مشترک ۸۴۷۹۸۲
۱_۳ آ_۱۸۲۳

یکدستگاه آپارتمان

۲ اطاق خوابه (دو دستگاه ۳ اطاق خوابه) شخصی سازدر یوسف آباد بفروش می رسد ۶۲۰۴۶۱
آ_۱۵۶۱

آپارتمان دو اطاق خواب با پارکینگ واقع در خیابان امیریه مقابل البرز کوچه اعتضادیه فروشی است تلفن ۸۲۰۰۳۱ داخلی ۵۴ از ۸ تا ۱ر۵ بعداز ظهر
آ_۱۵۲۶

امیرآباد شمالی اول خیابان دهم

آپارتمان تک واحدی مهندسی ساز بابهترین مصالح ووسایل ۱۵۰ متری ۲ اطاق خوابه با فن‌کوئل پارکینگ آسانسورگاز طبیعی فیش تلفن شوت اشغال موکت تلفن ۶۳۹۰۵۵ و ۶۳۸۱۸۱
۱_۶ آ_۱۱۴۳

تخت طاوس

کومنور تک واحدی ۲۰۰ متر ۴ خوابه فن‌کوئل انبارپارکینگ ۸۳۹۴۶۶
آ_۱۵۳۹

آپادانا

تک واحدی ۲۰۰ متر مفید ۴ خوابه پارکینگ سرویس کامل ۸۳۹۴۶۶
ا_۱۵۳۸

اپارتمان دو اتاق خوابه واقع درشهرک غرب تهران بمساحت ۱۵۰ متر مربع با انبار و گاراژ اختصاصی بفروش می رسد تلفن ۶۵۳۳۹۳
آ_۱۵۳۷

۴ آپارتمان ۲ اطاق خوابه مهندسی ساز لوکس با کلیه تاسیسات و آسانسور انباری پارکینگ فیش تلفن گاز حوالی میدان ونک به علت مسافرت فوری بیواسطه بفروش می‌رسد تلفن ۹۴۰۹۱۵
۱_۲ آ_۱۵۳۶

آپارتمان ۱ و ۲ اطاق خوابه با فن‌کوئل آسانسور پارکینگ خیابان صبا شمال شاهرضا پلاك ۲۱ تلفن ۶۶۷۰۳۴

آپارتمان تک واحدی لوکس درنیاوران

موسسه خانه‌سازی پیام در بهترین نقطه نیاوران آپارتمان ۵ اطاق خوابه با سالن بزرك گچ‌بری شده دو هال بزرك ، سرویس کامل و اطاق مستخدم با سرویس با کولر آب، برق ، تلفن وپارکینگ اختصاصی‌هر آپارتمان ۳۵۵ متر بنای مفید قیمت دو میلیون و سیصد و پنجاه هزار تومان مقطوع تلفن ۸۲۹۶۷۷ و ۸۳۹۵۷۷

آپارتمان فروشی
آپارتمان دو اطاق خوابه در خیابان دلگشا نرسیده به نیکنام باو ام بانکی ۴ الی ۸ بعد ازظهر تلفن ۳۳۲۷۳۵
آ_۹۷۶

آپارتمان قسطی

تهران‌پارس ۱۳۰ هزار تومان نقد بقیه با وام بانکی

۷۸۱۹۱۸

اپارتمان از ۳۰۰ هزار تومان بالا از چهار راه قصر تا شمیرانات تلفن ۲۲۸۹۷۱ تفکری

خیابان پهلوی مقابل پارک ساعی آپارتمان همکف مهندسی ساز باحیاط کاملا اختصاصی ۳ اطاق خواب سالن‌پذیرائی ۲ دستگاه سرویس ایرانی و خارجی با حیات خلوت ، کولر شوفاژ تلفن لوله‌کشی گاز با زیرزمین اختصاصی ۲۰۷ مترزیربنا یکمیلیون و ۱۰۰ هزار تومان تلفن ۶۸۱۹۷۵
آ_۱۷۰۲

امیرآباد شمال اول خیابان دهم

آپارتمان تک واحدی مهندسی ساز بابهترین مصالح ووسایل ۱۵۰ متری ۳ اطاق خوابه با فن‌کوئل پارکینگ آسانسور گاز طبیعی فیش تلفن شوت اشغال موکت تلفن ۶۳۹۰۵۵ و ۶۳۸۱۸۱
۱_۶ آ_۱۱۴۳

خیابان فرح

یکدستگاه آپارتمان ۴ اطاق خوابه نصف نقد نصف اقساط بانکی فروشی تلفن ۸۵۳۸۰۷
آ_۱۸۰۱

خیابان پهلوی : کوچه بهرون

آپارتمانهای مهندسی ساز ۲ اطاق خوابه بمساحت های خالص ۱۰۷ تا ۱۳۳ متر با انباری ـ پارکینگ ـ شوفاژ ـ اسانسور بدون واسطه به فروش میرسد تلفنهای ۸۹۸۳۰۳ـ ۸۹۳۳۴۵

آپارتمان فروشی طبقه آخر از ساختمان ۳ طبقه واقع در خیابان عباس‌آباد حوالی سینما شهرفرنگ ۲۲۸ متر زیر بنا ۴ اطاق خوابه سرویس ایرانی و فرنگی شوفاژ کولر پارکینك و تلفن مستقل مناسب برای زندگی و محل کار بیواسطه قیمت متری ۵۴۰۰ تومان تلفن ۶۲۱۳۸۰

یوسف آباد

مدیر طبقه چهارم ۲۰۰ مترمفید ۴ خوابه پارکینگ و انبارنوساز ۸۳۹۴۶۶
آ_۱۸۰۶

عباس‌آباد خیابان دیبا چهارراه امیر اتابك آپارتمان تجارتی با آسانسور و تهویه تلفن مستقل ۸۴۱۵۵۸

عباس‌آباد مهناز کوچه دهم آپارتمان نوساز با پارکینك و شوفاژ ۸۴۱۵۵۸

خواجه عبداله انصاری مقابل کوچه هفتم آپارتمان مساحت خالص ۱۲۰ متر ۳ اطاق خواب پارکینك ۸۴۱۵۵۸

خواجه نصیر طوسی آپارتمان مدرن ۲ اطاق خواب با آسانسور و شوفاژ ۸۴۱۵۵۸

اکازیون ـ فروش توسط سازنده فقط ۳ دستگاه دیگر آپارتمان های ۲ اطاق خوابه ۸۵ متری و ۱۰ متر انباری مهندسی‌ساز باشوفاژو آسانسور موکت و دید عالی در قلهک خیابان کیکاوس ۴۹۰ هزار تومان ۶ـ۸۲۰۰۰۴

امیرآباد آپارتمان اوکازیون تلفن ۹۳۷۲۴۵

آپارتمان از ۳۵۰ هزار تومان الی یک میلیون تومان بفروش میرسد ۸۳۲۷۴۱ـ۸۳۴۵۷۰
آ_۱۵۰۹

آپارتمان ۳ اطاق خواب برق آب و تلفن شوفاژ روشن ۱۵۰ متربنای مفید ۳۰ متر پارکینگ اختصاصی واقع درگیشا خیابان هفدهم ۶۷۰ هزار تومان دفتر صالح ۸۴۱۲۱۵ سهرابی
آ_۱۸۰۳

آپارتمان فروشی
چهار دستگاه آپارتمان بایک زیر زمین سرتاسری نوساز حیاط ماشین‌رو نزدیک بوذرجمهری فروشی از ۹ صبح الی ۷ بعد ازظهر و سیله‌تلفن ۳۱۱۸۵۱ جواهری تماس گرفته شود

آپارتمان یک اطاق خوابه ۱۰۰ متر زیر بنا با سرویس و تلفن مستقل طبقه چهارم ۳۸۰ هزار تومان حوالی میدان فردوسی تلفن ۳۱۷۲۶۶ تا ۵ر۴ بعداز ظهر

میدان ونك ملاصدرا

آپارتمانهای ۲ و ۳ اطاق خوابه باسرویس کامل و مدرن با پارکینگ و آسانسور و تلفن فروشی . تلفن ۹۳۹۵۵۹ و ۳۱۱۸۳۶
۱_۵ ا_۱۵۲۹

آپارتمان لوکس فروشی

درجردن ۳ اتاق خوابه فن‌کوئل ۳ پارکینگ برای هر آپارتمان انبار کف پارکت آماده فروش ۲۲۲۴۷۹ و ۲۲۲۴۸۰

آپارتمان بتون‌ارمه

اپارتمان ۲ اطاق خوابه باتجهیزات کامل در طبقه پنجم یکساختمان بتون‌ارمه ۱۹ طبقه درکورش ـ کبیر فروشی ۶۶ و ۷۶۷۴۶۵
آ_۱۶۴۳

اپارتمان ۵ اطاقی با سرویس ایرانی و فرنگی و موقعیت عالی بقیمت خیلی ارزان تلفن ۷۳۴۶۹۷
۱_۲ آ_۱۸۴۶

خیابان شاه آپارتمان ۳ اطاق خوابه باسرویس کامل دوبل شوفاژ کولر و تلفن ۱۵۰ متر بنای مفید تلفن ۱۲ـ۸۳۹۳۱۱ ساعت اداری
آ_۱۰۰۱

درجردن آپارتمانهای لوکس فروشی

موسسه خانه‌سازی پیام در بهترین نقطه جردن آپارتمان های ۳ اطاق خوابه با سالن نهارخوری گچ‌بری شده بافن‌کوئل آسانسور و تمامی سرویس ها فرنکی با فیش تلفن و پارکینك اختصاصی آنتن مرکزی و اطاق مستخدم باسرویس جهت ساختمان تلفن ۸۲۹۶۷۷ و ۸۳۹۵۷۷

آپارتمان فروشی
۳ و ۴ و ۵ اطاقه با قیمت مناسب نقد و اقساط تلفن ۷۹۴۶۵۴

آپارتمان ۲ و ۳ اطاق خوابه لوکس باقیمت مناسب دربهلوی ونوانیر ۴۵۷۰۱ و ۸۴۴۰۲۳
ا_۱۱۳۸

اکازیون

۱۰۰ متر ۳ طبقه فخر آباد ژاله تلفن ۶۵۴۳۱۵
آ_۱۵۶۲

اکازیون

آپارتمانی در روزولت ۲۵ شهریور یك اطاق خوابه هال سالن پذیرائی با تلفن و شوفاژ ۵۰۰۰۰۰ تومان نصف نقد نصف وام بانکی ۱۵ ساله تلفن ۸۳۴۸۵۰

خانه فروشی

منزلی واقع در خیابان سلسبیل چهار راه دامپزشکی چهار اطاق ـ زیرزمین ـ آب ـ برق ـ کولر بایك دهنه مغازه بفروش میرسد . طالبین با تلفن ۳۰۳۷۰۱ تماس حاصل فرمایند .

در ۸ کیلومتری کرج ولدآباد بزرك

خانه های ویلائی به مساحت های خوب ۲۳۰ و ۲۰۷ متر مربع ۳ و ۵ اطاقه با سرویس کامل در بهترین آب و هوا ۲۵۰۰۰۰ تومان ۲۰۰۰۰۰ هزار تومان آماده است طالبین باتلفن ۳۴۷۲ کد ۰۲۲۲۱ و یا به‌آدرس کرج گوهردشت میدان رستاحیز دفتر املاك بهروز مراجعه فرمایند .

فروش خانه در پامنار بقیمت ۷۵۰ هزارتومان تلفن ۲۳۶۵۱۶
آ_۱۷۶۳

در فرح جنوبی خانه ۴ طبقه ۲۱۰ متری فروشی ۸۵۳۷۳۶
ا_۱۸۲۲ ۱_۳

فرح جنوبی مستقلی ۴۸۰ متر ۲ طبقه هر طبقه ۵ اطاق با سرویس فروشی ۸۴۷۹۸۲
۱_۳ آ_۱۸۲۱

فرمانیه ۲ اطاق خوابه آسانسور فن‌کوئل پارکینگ ۸۵۳۷۳۶
۱_۳ آ_۱۸۳۵

شمیران
خانه‌ای مشجر شخصی ساز ۲۵۳ متر با ۳۰۰ متر ساختمان دو طبقه کامل و قابل تفکیک روکار تمام سنگ با شوفاژ کولر تلفن و سایر تجهیزات فروشی بعد ازظهرها ۲۷۵۷۱۴
۱_۲ آ_۱۸۰۵

فروش یامعاوضه

ساختمان مستغلاتی بین پهلوی ونادرشاه با آسانسور و تلفن دبر ۶ طبقه با موقعیت استثنائی هر دستگاه ۳ اطاق خوابه به فروش میرسد یا بایک ویلا مدرن در جای مرغوب شمال شهرمعاوضه‌میشود ۲۲۳۷۴۴

سلطنت آباد خانه‌سازی تك

خانه‌ای ویلائی ۲ بر بمساحت ۳۸۵ متر زیربنا ۲۰۰ متر با ۳ اطاق خواب سرویس کامل استخر تلفن بفروش می رسد قیمت یکمیلیون و نهصد هزار تومان ۲۳۸۹۶۹
آ_۱۵۴۴ ۱_۲

عباس‌آبادروزولت‌شمالی

مستقل ۵ طبقه شخصی سازبا پارکینگ قیمت سه میلیون و ششصدهزار تومان ۸۵۶۷۸۷
ا_۱۷۰۸

اکازیون

یکباب خانه ویلائی به‌مساحت ۵۰۰ متر در منطقه تهرانپارس دارای ۴ اطاق خواب وتمام تسهیلات شوفاژ کولر تلفن ۳۰۰ متر زیربنا بعلت‌مسافرت فروشی تلفن ۷۸۳۱۷۱ بعداز ظهر ۲ ببعد
۱_۵ آ_۱۸۴۷

منزلی کلنگی با ۶۳۰ مترزمین درمحدوده بازار (بوذرجمهری نو) باجواز ساختمان تفکیک شده بفروش میرسد تلفن ۶۵۳۹۸ گلزار
آ_۲۰۱۴

سلطنت آباد

خیابان دولت کامران دوطبقه مستغلاتی هر طبقه دو اطاق خوابه با ۳۲۰ متر زمین و ۳۰۰ متر بنا پارکینگ زیرزمین دو شماره تلفن‌شوفاژ وکولر بمبلغ یک میلیون و ۶۰۰ هزار تومان ۱۰ صبح تا ۸ بعد از ظهر تلفن ۲۴۸۷۷۶
۱_۲ آ_۱۷۲۰

خانه‌ای دو طبقه‌شمالی با دو سرویس کامل ودو تلفن و دو کنتور برق با موکت وکرکره‌بامساحت ۳۰۳ متر مربع که حدود ۳۸۰ متر زیر بنادارد در خیابان گرگان بفروش میرسد تلفن های ۷۶۱۱۴۴ ـ۷۶۰۹۶۲

خانه‌ای ۴ اطاق و زیر زمین در خیابان مشیر السلطنه (اسفندیاری) ۲ نبش پلاک‌های ۷۸ و ۸۰ با پارکینگ قیمت ۴۰۰ هزار تومان تلفن صبح ۷۵۱۸۵۱ بعد ازظهر ۷۶۱۶۲۸ آقای معینی
۱_۲ آ_۹۷۸

یك ساختمان نو ساز مدرن‌درایرانشهرشمالی با ۷۰ اطاق‌و ۵ تلفن ۲۰ فیش و پارکینك برای اجاره یا فروش ۸۲۰۰۰۴ـ۶

منزل در شهر کرج

مقابل شهرداری بمساحت ۱۶۰ متر مربع جدید شخصی ساز دارای ۳ اطاق و هال و زیر زمین بدون واسطه بفروش‌یا باخانه‌ای در تهران معاوضه‌می شود لطفا از ساعت ۵ الی ۷ بعد ازظهرباتلفن ۶۴۶۱۳۶ تماس بگیرند
۱_۳ آ_۱۹۲۹

منزل ویلائی در حدود ۱۰۰۰ متر با ساختمان استثنائی در میرداماد بفروش‌میرسد ۲۲۷۱۶۷

ساختمان تجارتی

در جردن مهندسی ساز تلفن مستقل فن کوئل پارکینگ جهت دفتر کار بفروش می رسد ۲۲۲۴۷۹ و ۲۲۲۴۸۰
آ_۱۱۶۷

خانه فروشی

قلهك دولت
یك طبقه ـ ۲۵۰ متر زمین با شش اطاق سرویس کامل زیرزمین و تلفن ۲۶۵۳۰۰

ساختمانی نوساز چهار طبقه در خیابان منوچهری کوچه ژاندارک کلا بفروش می‌رسد یابا مستغلات در بالای شهر معاوضه میشود تلفن ۲۶۶۰۶۰ و ۲۶۵۰۶۰ از ۱ بعد ازظهر ببعد
۱_۲ آ_۱۸۴۲

خانه‌ای بمساحت ۲۳۲ متر مربع واقع در خیابان رودکی در ۳ طبقه با زیر زمین و ۲ اطاق در جنوب حیاطهر طبقه دارای ۳ اطاق باسرویس کامل جمعا ۱۱ اطاق تفکیک شده با تلفن و کاغذ دیواری موکت تخلیه نوساز جنوبی بر خیابان یکجا بفروش میرسد تلفن ۹۶۰۳۹۴
۱_۷ آ_۱۶۴۱

بعلت مسافرت

یکدستگاه منزل دو طبقه دارای ۵ اتاق کولر تلفن بمساحت حدود ۱۴۰ متر بفروش میرسد قیمت ـ مقطوع ۶۵۰ هزار تومان آدرس ـ خیابان شیبانی واقع در خیابان امیریه کوچه خسرو کوی ابراهیمی پلاك ۴۳ تلفن ۵۳۱۱۶۶ و ۵۳۴۳۷۲
۱_۳ آ_۱۴۵۷

قابل توجه

بعلت‌مسافرت خانه‌ای دو طبقه، شمالی با دو سرویس کامل، دو تلفن، شوفاژ روشن، کولر بامساحت ۳۰۲ متر مربع و حدود ۳۸۰ متر مربع زیر بنا در خیابان آیزنهاور خیابان بهبودی بفروش میرسد ،روز های‌زوج از ساعت ۴ بعد از ظهر تلفن ۹۷۱۲۷۹
۱_۳ آ_۹۳۷

خانه فروشی

خانه‌ای به مساحت ۴۵۰ متر ۱۱۰۰ متر زیربنا ۳ دستگاه مستقل در چهار طبقه نزدیک تخت طاووس و روزولت دارای شوفاژ.کولر . سه‌تلفن برق سه‌فاز. تلفن ۸۳۳۱۸۴ از ۳بعدازظهر
۱_۱۲ آ_۱۵۰۳

اکازیون

خانه جنوبی یکطبقه بمساحت ۳۰۰ متر مربع در سید خندان کوی مهران بابدهی بانکی، دارای جواز یکطبقه ونیمدیگر تلفن کولر موکت پرده کرکره اطاق مستخدم بفروش میرسد تلفن ۸۴۸۲۱۳ بازدید از ۳۰ر۱۲ الی ۵ر۹ شب
ا_۱۸۰۷

فروش

ساختمان‌سه‌طبقه مستقل عباس آباد خیابان اندیشه تلفن ۸۴۰۳۵۴
۱_۲ آ_۱۷۱۳

اکازیون ـ اکازیون

خانه‌ای قدیمی ساز واقع در اطراف میدان ژاله برخیابان بمساحت ۱۸۰ متر مربع فروشی ۶۸۳۷۵۹
آ_۱۵۰۲

ویلافروشی

فرمانیه ویلائی ۱۰۰۰ متری ۶ اطاق خوابه سالن و ناهارخوری استخرچاه اب ۸۵۳۷۳۶
۱_۳ آ_۱۸۳۴

اکازیون

ویلائی دزاشیب ۷۰۰ متر ۳ اطاق خواب سالن نهارخوری پذیرائی سرویس کامل آب‌وبرق و قنات رونده در حیاط بفروش می‌رسد تلفن ۲۶۹۰۵۲ فرید

باغ فروشی

باغچه مصفا بمساحت ۴۵۰۰ مترمربع واقع در کیلو متر ۱۲ جاده مخصوص کرج بعلت مسافرت‌فوری بدون واسطه فروشی‌یا با منزلی معاوضه‌می گردد تلفن ۹۵۵۶۸۱
آ_۱۵۲۲

زیباترین‌منطقه‌کرج واقعا ویلائی باغ و باغچه های خانوادگی درمساحتهای کوچکو دلخواه واقع در کنار دو شاهراه‌عظیم اسفالته تهران کرج قزوین بابرخورداری از کلیه خدمات ومزایای شهری موجود از قبیل‌مدرسه، مسجد، بمپ‌بنزین رستوران و غیره با امکان استفاده‌از آب لوله‌کشی‌آسفالت برق و خیابان های متعدد و بلوار و اشجار میوه بارور ۱۲ ساله بفاصله کوتاه (۸ کیلو متری‌کرج مستقیم تا تهران ۴۰ دقیقه) همراه با مزایا و شرایط‌قیمت مناسب به فروش میرسد تلفن ۹۷۱۰۸۳ ـ ۹۷۴۲۸۵ـ ۹۷۹۹۶۹
آ_۱۸۱۷

عالی‌ترین باغ در کرج

چند قطعه ۵۰۰ متری باآب وبرق سند مالکیت یکجا و جداگانه‌بفروش میرسد ۶۲۰۴۶۱
آ_۱۵۶۰

سرقفلی مغازه

تعدادی مغازه واگذار میشود ۲۳۷۶۰۵ و ۲۳۰۴۲۵
۱_۱۰ آ_۱۳۷۰

دوباب مغازه برای کار های لوکس بدون سرقفلی اجاره ۲۳۰۴۲۵ و ۲۳۷۶۰۵
آ_۱۳۶۹

واگذار میشود ۵ دهنه مغازه با بالاکن و تلفن و ملحقات نبش‌شاهرضا و بهار تلفن از ساعت ۹ الی ۱۶ تلفن ۳۰۲۶۳۰ ۳۰۴۹۱۴

فروشگاه بزرك خیابان قزوین اول‌امامزاده‌حسن با زیر زمین و ملحقات‌و تاسیسات شوفاژ وغیرو واگذار میشود تلفن از ساعت ۹ الی ۱۶ تلفن ۳۰۲۶۳۰ ـ۳۰۴۹۱۴

اکازیون

کرج عظیمیه بر میدان مهران مغازه‌ای نوسازبا بالکن در حدود ۶۵ متر بفروش میرسد تلفن ۵۲۲۶۳۱

سالن آرایش زنانه سعدی شمالی‌با ملک واگذار می‌شود ۳۰۵۵۵۹
ا_۱۸۰۸

همه نوع مغازه جهت فروش واجاره تلفن ۹۳۶۷۵۳
آ_۱۷۶۱

خیابان دلگشا بلوار نیک نام دوباب‌مغازه‌دو دهنه خواربار فروشی‌واگذارمیشود ۷۶۴۴۰۳
ا_۱۷۷۴

زمین فروشی

سه‌قطعه زمین بمساحت ۳۴۵۰ متر واقع در جاده آرامگاه برجاده اتوبان جدید بعلت مسافرت بفروش می رسد ۵۲۹۰۶۵
۱_۱۰ آ_۱۰۰۹

شهرك غرب ومهرشهر

۷۵۲۸۹۸ و ۷۵۵۷۳۴

درنیاوران قطعه زمینی‌بمساحت ۴۰۰ متر، متری ۱۰۰۰ تومان فروشی بعدازظهرها ۲۷۵۷۱۴
آ_۱۸۰۶

۵۰ هزار متر مربع زمین باآب وبرق و سند مالکیت قطعی‌در اطرافتهران بمنظور فعالیتهای کشاورزی خریداریم ۴ الی ۶ بعد ازظهر ۸۵۷۵۴۸
آ_۱۵۲۳

فروش زمین

جهت ویلا سازی و باغ و کارگاه‌درسرحد آباد ـ فردیس ـ فرامرزیه کرج و ملارد بقطعات ۵۰۰ و ۱۰۰۰ و ۵۰۰۰ متری بقیمت مناسب نقد و اقساط ۹۳۹۵۵۹ و ۳۱۱۸۳۶

زمینی به مساحت ۵۰۰ متر با ۱۸ متر عرض و ۲بر با ۲۸۰ متر زیربنا شامل سالنهای کارگاه اطاقهای اداری و اطاق نگهبان واقع در ضلع شمالی سرسبز نارمك با آب و برق سه‌فاز و تلفن به فروش می‌رسد تلفن ۷۹۵۲۳۷

زمین مهرشهر و شهرك غرب فروشی ۸۳۱۴۰۲ ۸۲۴۰۱۰

نقد یاقولنامه

۲۵۱ر۵ متر مربع زمین تراکم ۳۳۰ درصد با پروانه ساختمان ۵ طبقه آب و برق و تلفن در شمال میدان کاخ ۶۵۹۸۱۹ و ۶۵۵۶۵۷

فرمانیه یکقطعه زمین بمساحت ۱۲۰۰ متر فروشی املاك مهران تلفن ۲۳۶۹۸۹ و ۲۳۴۶۲۸

پروانه ۵۰ هزار مرغ در زمینی به مساحت ۱۶ ـ هکتار با قنات آب در ۱۰ کیلو متری تهران جاده قم تلفن ۷۸۲۵۶۹

اجاره آپارتمان

۱ و ۲ و ۳ اطاق خوابه‌از ۳۵۰۰ تا ۵۵۰۰ تومان ۶۵۵۱۳۷ و ۶۵۹۹۷۰

دفتر کار ۲ تا ۱۰۰ اطاقه فوری ۶۵۵۱۳۷ و ۶۵۹۹۷۰

عباس‌آباد خیابان مهنازکوی سوم طبقه همکف ۴ اتاق‌سالن پذیرائی‌هال و زیرزمین‌پارکینگ و سرویس‌کامل حیاط مشجر با استخر تلفن مستقل برای سکونت یا دفتر کار تلفن ۸۵۶۸۳۲
آ_۱۵۰۱

بین پهلوی و جردن

۴ اطاق‌خواب کولر و شوفاژ تلفن مستقل و پارکینگ اجاره‌داده میشود ۲۲۲۴۷۹ و ۲۲۲۴۸۰
آ_۱۷۰۰ ۱_۵

اجاره برفرح جنوبی
آپارتمان دو نبش ۲ اطاق خوابه سالن ناهار خوری و هال حمام آشپزخانه‌تلفن‌مستقل کولر اجاره ۵۵۰۰ تومان ۲۸۷۰۷۲ و ۶۸۷۲۳۰
آ_۱۷۱۲

بر خیابان عباس‌آباد

۵ طبقه ۱۵ اطاق ۳ تلفن برای‌محل‌کار اجاره ۸۴۷۹۸۲
آ_۱۵۰۲

سازمان مسن بارتا تعداد بسیار زیادی آپارتمان ، ویلا، دفترکار برای‌اجاره فوری‌درشمال شهرنیازمند است تلفن ۶۳۴۰۱۴ و ۶۳۴۰۱۵

تجریش‌سه‌راه نیاوران‌دزاشیب یکدستگاه آپارتمان ۲ اطاق خوابه اجاره داده می شود تلفن ۲۷۴۶۲۹
آ_۱۷۶۲

اجاره

پهلوی دوطبقه ۱۱ اطاقی ۳ تلفن شوفاژ، کولر، حیاط جهت کار یا یک طبقه مسکونی ۶۸۰۴۶۷

اجاره و خرید و فروش محل کار مسکونی تلفن ۶۵۱۹۲۰

محل کار در وزراء همکف با دو تلفن ۸۳۸۸۳۳

اطاق اجاره‌ای مبله شده کامل برای دوشیزگان دانشجو و پزشکیار و مهماندار خانم و کارمند موجود است تلفن ۷۳۴۶۹۷
۱_۲

یک اطاق در نظام آباد باحمام وتلفن و کولر ۱۰۰۰ تومان اجاره ۸۵۶۴۳۰

اجاره محل کار

یکدستگاه‌آپارتمان طبقه اول ۵ اطاقی‌در جمشید آباد شمالی نزدیک بلوار الیزابت جهت محل کار اجاره داده میشود تلفنهای ۹۲۸۰۸۲ و ۹۳۳۹۷۶
۱_۵ آ_۱۷۱۹

طبقه‌دوم‌خانه شمالی باپارکینگ بمساحت ۲۲۵ متر ۳ اطاق خوابه باوسایل کامل تلفن مشترک بالاترازحسینیه ارشاد اجاره‌ای ۲۳۷۹۳۲ و ۳۵۵۳۷۷
آ_۱۵۳۱

خیابان فرح

یکدستگاه آپارتمان ۳ اطاق خوابه‌باسالن و تلفن اجاره ۸۵۳۸۰۷
آ_۱۸۰۰

آرایشگاه مردانه‌نسترن واقع در خیابان دامپزشکی اجاره داده میشود تلفن ۹ـ۵۳۰۰۴۵ داخلی ۳۷۸

اجاره

ساختمانی بمساحت ۶۰۰ متربا زیربنا ۶۰۰۰ متر حدود ۲۰۰ اطاق با پارکینگ سه طبقه با ظرفیت ۷۰ اتومبیل مجهز به تمام دستگاههای مدرن‌دارای فن‌کوئل و دو دستگاه اسانسور ۴ نفره و تلفن و غیره واقع در حوالی میدان ۲۴ اسفند جهت ادارات‌وغیر یکجا اجاره داده میشود ۹۳۹۵۵۹ و ۳۱۲۷۳۹

نیاز آپارتمان اجاره

تعدادی آپارتمان‌مسکونی وتجاری فوری نیازمندیم ۶۲۶۹۴۵

آگهی .

آپارتمان تجاری با پارکینك وتلفن به مساحت مفید حداقل ۲۵۰ متر مربع از کریمخان زند به بالا خریداریم . ازمالکین محترم تقاضا می‌شود همه روزه ازساعت ۱۴ تا ۱۶ باتلفنهای ۳۷۶۱۷۳ و ۳۷۶۶۶۸ «ویژگان» تماس بگیرند .

خانه‌شمارا بخارجیان اجاره‌میدهیم

سازمان مسکن پارس
مرکزاجاره بخارجیان
۸۴۸۴۲۴
۸۵۳۸۵۳
۸۵۷۵۸۵
خرید و فروش

سازمان مسکن ک

نیازمندیهای اطلاعات

تلفنهای: ۳۰۳۷۰۲-۳۱۱۲۱۹-۳۱۱۲۲۵-۳۱۱۲۲۴

نیازمندیهای اطلاعات تلفنی پذیرفته می‌شود

نیاز فوری
خانواده اروپائی به اپارتمان یا ویلا با تجهیزات کامل ۱۲ـ۶۵۱۲۱۱
آ ـ ۱۱۶۴

نیازفوری‌ویلا و آپارتمان‌محل کار در شمال شهر ارزنگ ۶۸۱۲۷۷
۱ـ۱۰ آ ـ ۱۰۶۶

یك شرکت خارجی تعدادی اپارتمان ۲ـ۳ـ۴ اطاق خوابه برای سکونت کارکنان خارجی خود در شمال شهر بدون واسطه اجاره می نماید لطفا از ساعت ۷ صبح تا ۷ بعدازظهر ظهر بوسیله تلفن های ۹ـ۲۹۳۷۴۸ و یا ۲۹۳۷۵۱ با آقای صفوی تماس حاصل فرمائید .

شرکت تهیه مسکن سیلورشاب به تعداد زیادی آپارتمان و ویلای اجاره‌ای جهت سکونت ومحل کار نیازمنداست فلکه محسنی (میرداماد) ۲۲۰۵۶۴

توجه
برای کارکنان اروپائی و امریکائی یك شرکت بین‌المللی به‌تعدادزیادی آپارتمان وویلا از ۳ تا ۱۵ هزار تومان فوری نیازمندیم .
۸۵۱۴۷۷ و۸۴۷۹۳۸

ویلا وآپارتمان در شمال شهر برای کارمندان عالی‌رتبه شرکت خارجی فوری نیازمندیم
۲۲۲۶۳۰ و ۲۲۷۵۱۱

فوراً
۱۰۰۰ دستگاه
اپارتمان برای اجاره نیازمندیم
۶۲۹۱۸۷
۶۲۲۷۳۴
۱ـ۲ آ ـ ۱۸۲۳

نیازخریدآپارتمان

خریدار آپارتمان و ویلا ۲۸۴۳۸۰

آپارتمانی کوچك ۱اطاق خوابه و یا حیاطی کوچك در منطقه غرب تهران به قیمت ۲۴۰ هزارتومان خریداریم تلفن۳۲۸۳۸۷

نیازخریدزمین

خریدار زمینهای‌افسریه ۳۴۳۳۴۶

زمینهای‌تهران‌پارس خریداریم ۷۹۳۰۲۰
آ ـ ۱۰۳۵

اهوازاهواز
و خرمشهر زمین خریداریم ۷۹۴۴۱۸

زمین‌های تهران پارس‌خریداریم تلفن ۷۸۰۲۹۴
آ ـ ۱۱۳۰

تهران‌پارس زمین خریداریم‌تلفن ۷۳۱۳۶۶
آ ـ ۱۱۲۹

زمین در مهرشهر و شهرك غرب خریداریم ۸۲۴۰۱۰ و ۸۳۱۴۰۲

خریدار زمین افسریه ۳۴۱۳۵۹
آ ـ ۱۵۷۳

شهرك غرب ومهرشهر
۷۵۲۸۹۸ و ۷۵۵۷۳۴

زمینهای مهر شهر خریدار و فروشنده‌ایم ۹۳۶۷۵۳
آ ـ ۱۹۶۳

زمین صنعتی خریدار و فروشنده‌ایم ۹۳۶۷۵۳
۱ـ۱۹۶۵

خریدزمین‌افسریه و بلوارضا پهلوی تلفن ۳۴۴۹۸۲
آ ـ ۱۹۸۰

بنگاه‌معاملات‌املاك

خریدار و فروشنده زمین ۲۸۴۳۸۰

خانه و آپارتمان فروشی اجاره‌ای طالبیم۹۳۲۷۴۷

برای خرید آپارتمانهای ۱ و ۲ و۳ اطاق خوابه و ساختمان های۱و۲و ۳ طبقه مستغلاتی در شمال شهر با ما تماس بگیرید .
۲۲۰۱۵۵ـ ۲۲۳۳۶۴

شما
که ازاجاره نشینی‌خسته شده‌اید ، شما که به اسایش خود و خانواده اهمیت میدهیدو شماکه از هوای‌آلوده تهران‌رنج میبرید از
ویلا و خانه و آپارتمانهای نوساز
ما در بهترین نقطه شهر نمونه‌کرج دیدن‌فرمائید.
نقد واقساط
۱۵ساله
میدان کرج تهیه مسکن تماشا کد ۰۲۲۲۱ تلفن
۳۳۸۸

کارخانه ساخته شده و زمین های صنعتی‌و کشاورزی و مسکونی خریدار و فروشنده‌ایم تلفن ۹۲۲۷۱۶

بورس اراضی مهرشهر کوی‌ولیعهد گوهردشت ۶۴۸۲۵۵

خرید و فروش زمین‌های بلوار رضاپهلوی ۳۴۵۶۵۳

بورس املاك شمیران دفتر براتی ۲۷۲۵۷۵

دفتر پارس
مرکز معاملات‌املاك‌شهر وشمیرانات ۸۴۱۵۵۸

زمین های صنعتی و کارخانه‌ای خریدار و فروشنده‌ایم ۹۲۵۹۴۸

مرکز خرید و فروش اراضی مهرشهر گوهر- دشت‌فردیس‌سرحدآباد و ملارد ۹۲۲۷۳۹

معاملات‌پول

پول شرطی ازصد هزار تا ۵ میلیون تومان‌بالا ۹۲۰۸۲۹

پول شرطی‌درمقابل‌سند مالکیت‌هرمقدار بخواهید فوری در خیابان پهلوی ۸۹۶۵۱۱ و ۸۹۴۱۹۳

برای تهیه وام فقط در مقابل وثیقه ملکی ازیك میلیون تومان به بالا با ماتماس بگیرید۶۶۶۲۶۳ ۶۶۰۲۰۰ ـ ۶۶۴۶۱۸

پول شرطی موجود ۶۸۴۵۲۵

وام
برای دریافت هرنوع‌وام با ما تماس بگیرید ما مشکل پولی شمارا با توافق طرفین
هزاری ۱۵ تومان
مرتفع میسازیم .
۱ـ وام در مقابل مازاد سند بدون رفتن‌بمحضر
۲ـ وام درمقابل‌اتومبیل و خرید اتومبیل
۳ـ وام در مقابل تلفن
۴ـ وام برای‌خریداثاثیه منزل‌واحتیاجات‌ضروری
تلفن ۸۹۲۲۴۳

پول
در مقابل چك کارمندی سند اتومبیل و تلفن و مازاد سند ملك شما چنانچه در رهن یا گرو باشد در اسرع وقت پرداخت مینمائیم
تلفن ۶۶۰۴۰۰ و ۶۶۹۷۰۰

وام‌فوری
ارزانتر از همه جا چك کارمندی و تلفن و مازاد ملك تلفن های
۳۷۷۸۳۸

پول روی ملك موجود است تلفن ۸۲۴۳۶۲

چهارصد هزار تومان
پول شرطی موجود ۶۸۴۵۲۵

پول در مقابل املاك شمال شهر و شمیران موجود تلفن های ۸۲۵۲۶۳ و ۸۲۹۵۲۷

وام
چك کارمندی مازاد ملك تلفن ،ملك‌شرطی
۶۶۵۴۵۱

وام به چك کارمندی ، ملك، اتومبیل ، فرش
۷۵۲۱۳۳

وام‌ارزان
ملك ـ اتومبیل- چك کارمندی ـ فرش ۸۵۰۷۴۷

پول فوری‌در مقابل‌خانه و مستغلات موجود ۹۲۸۴۶۵

پول شرطی در تهران پارس نارمکتهران نو موجود است ۷۹۰۰۹۰

وام ۵ر۱٪ روی‌ملك- اتومبیل و تلفن
۸۵۵۳۵۳
آ ـ ۱۵۰۰

پول‌موردنیاز

به پول راکد شما با تضمین بهره میدهیم
۷۵۲۱۳۳

به‌پول راکد شما با بهره‌عالی نیازمندیم ۸۵۰۷۴۷

پول راکد شما هزاری ۵۰ تومان‌سود می‌دهیم ۸۲۴۳۶۲
آ ـ ۱۵۲۴

قبوض وسهام

خرید قبوض شهرداری قرضه‌دولتی‌ومرحله‌سوم ۶۴۵۹۹۷

استخدام

بیکنفردوشیزه‌یا بانو آشنا به تایپ فارسی و پاسخگوئی تلفن تمام وقت با حداقل یك سال سابقه کار نیازمندیم
۸۵۱۲۷۴

یك بانوی میانسال برای نگهداری یک بچه چهار ماهه در یک خانواده دو نفری‌با حقوق مکفی بطورشبانه‌روزی نیازمندیم تلفن ۹۷۹۸۲۷
۱ـ۳ آ ـ ۱۹۵۰

به یکنفر دوشیزه یابانو جهت‌منشیگری‌تمام‌وقت نیازمندیم ۸۳۴۹۲۶

بیك نفر دوشیزه یا بانو برای تایپ فارسی بطور تمام‌وقت ورد نیازاست صبح ها از ۹ تا ۱۲ و عصر ها ۴ تا ۸تلفن ۸۹۵۷۲۱

بتعدادی کارگرساده زن ومرد جهت بسته‌بندی نیازمندیم ۷۶۳۱۵۲

چرخکار و وردست سه‌راه ضرابخانه جنب شهرك‌مبل مقابل‌عکاسی تلفن ۹۲۴۳۰۸

بیك نفر مستخدم مردبا تحصیلات حداقل ششم ابتدائی با حقوق مکفی نیازمندیم ۶۴۰۲۶۵

یک خانم بامعلومات حدود برای کار در مطب مورد لزوم است‌میدان ۲۴ اسفند ـخیابان اردیبهشت‌ـ دکتر سلیم پور ـ ۴تا۸ بعدازظهر
۱ـ۲ آ ـ ۹۰۰

بیك خدمتکار زن برای پاریس‌نیازمندیم‌صبحها تلفن ۶۲۸۶۱۴

یك خانواده به یك خانم جهت‌کاردر منزل‌نیازمند است حقوق با توافق طرفین تلفن ۲۲۵۷۰۳

تلفنچی
دوشیزه یا بانوبا حقوق مکفی نیازمندیم تلفن ۸۳۵۳۵۵

آشپز زن شبانه روزی نیازمندیم ۸۵۵۲۹۰

آگهی استخدام
یك شرکت ساختمانی‌جهت تکمیل کادرفنی خوددراستانهای مازندران و کردستان به ۲ نفر مهندس راه‌و ساختمان‌باحداقل ۳ سال سابقه در امر راه سازی نیازمند است از واجدین شرایط دعوت میشود با تلفن های ۶۲۳۵۹۰ ۶۲۱۶۰۵ تماس حاصل نمایند .

بیك مستخدم زن جهت کار منزل شبانه‌روزی نیازمندیم‌تلفن۲۲۰۸۵۷

به یکنفر خانم تلفنچی با ظاهر آراسته نیازمندیم ۶ تا ۸۲۰۰۰۴

جوانی با سواد حدود دیپلم جهت کار های گمرکی مورد نیاز است دارندگان سابقه کار و گواهی‌رانندگی حق‌تقدم دارند تلفن ۳۷۱۶۴۶

افراد مشروحه زیر جهت نظارت در کارگاه های راه‌سازی باحقوق مکفی استخدام میشود
۱ـمهندس‌راه‌وساختمان با حداقل ۱۰سال‌سابقه
۲ـ مهندس‌راه‌وساختمان باحداقل ۵ سال سابقه
۳ـ نقشه‌بردار باحداقل ۵سال سابقه
۴ـ تکنیسین با حداقل ۱۰ سال سابقه
۵ـ ناظر فنی با حداقل ۱۰ سال سابقه
۶ـ ناظر فنی با حداقل ۵ سال سابقه
طالبین به خیابان‌فیشر آباد خیابان‌نیکو شماره ۴۳ مراجعه فرمائید

بیك نفر دوشیزه یا بانوجهت جوابگوئی به تلفن و آشنائی بتایپ فارسی تمام وقت نیازمندیم ۹۲۱۰۳۳
۱ـ۲ آ ـ ۱۹۷۶

تالار پوشاك
به‌آقائی بازنشسته برای صندوقداری نیازمندیم ۸۲۱۴۸۵
آ ـ ۱۹۷۹

آگهی استخدام
برای‌تکمیل کادر شرکت‌تبلیغاتی به تعدادی دوشیزه و آقای ویزیتوربامزایای مکفی‌نیازمندیم تلفن ۲۴۳۸۶۱ از ۱۰ صبح‌الی ۷بعد ازظهر
۱ـ۴ آ ـ ۱۷۰۲

بچندنفر ماشین نویس‌فارسی و لاتین صبحها نیازمندیم‌تلفن ۶۴۱۲۸۳
آ ـ ۱۹۶۱

کارگر جوان آشنابامور نظافتچی ۷۶۴۴۳۹

استخدام ویزیتور
شرکت‌تهیه مسکن جهت تکمیل کادرپرسنل خودبچند نفر ویزیتور املاك نیازمند است ۲۲۲۴۷۹ و ۲۲۲۴۸۰

مامور خرید با تضمین ، فوری نیازمندیم تلفن ۲۳۸۳۹۹

مبل کازانوا
دو نفر تلفنچی دوشیزه یا بانو که در حدمکالمه‌و آشنا به زبان انگلیسی باشندو چند نفر کارگر ساده مرد و زن نظافتچی نیازمندیم .
۹۵ ـ ۲۲۸۰۹۴

آگهی استخدام
بیك خانم منشی‌مسلط بزبان انگلیسی‌نیازمندیم تلفن ۳۱۰۲۷۱
آ ـ ۱۵۵۵

مهندسین‌مشاور سایك
استخدام میکند
مهندس ناظر ساختمان
با سابقه ۳ تاه سال ۲ نفر جهت‌اصفهان‌وتهران
ماشین نویس
دوشیزه یا بانو یکنفر جهت تهران
تلفن ۲۲۱۰۲۳

به دونفرنجار فرنگی‌ساز باتجربه نیازمندیم‌خیابان ویلابالاتراز تخت‌جمشید بن‌بست ششم پلاك ۲۴ تلفن ۸۹۴۵۶۹

سکرتر
به چند نفر دوشیزه یا بانو جهت جوابگوئی تلفن و تایپ فارسی و بایگانی نیازمندیم تلفن ۲۲۶۱۵۷

کشتی‌رانی اولانکو نمایندگی تهران‌احتیاج‌به یک‌دوشیزه یاخانم جهت ماشین نویسی فارسی و لاتین دارد تلفن ۶۶۱۲۶۹۶ـ ۶۶۷۱۶۹ تماس حاصل نمایند .

بچندنفرخدمتگزارمرد نیازمندیم میدان زندان قصر آموزشگاه زبان و فا

شرکت مسکن بارتا
بدو نفر جوان برازنده با آشنایی به زبان انگلیسی با وسیله نقلیه با حقوق و پورسانت عالی نیازمند است آدرس: ۴۵ متری‌فرحزادچهار راهشهر آرا طبقه فوقانی‌بانک عمران

آگهی استخدام
مهندس محاسب
باحداقل ۲ سل سابقه کار
نقشه‌کش استراکچر و سکرتر
بطورتمام‌وقت استخدام میشود. مهندسین مشور ایران اسکو میدان۲۵شهریور کوچه‌بهرامی شماره ۶۴

استخدام پیشخدمت
یکنفر زن و شوهر بدون بچه (از ۳۰ سال ببالا) برای کار پیشخدمتی در منزل شخصی با حقوق مکفی ومکان استخدام‌می شود .
۶۶۶۲۶۳و ۶۶۴۶۱۸

استخدام ماشین‌نویس بیك ماشین‌نویس با تجربه تمام وقت مورد نیازاست تلفن۸۹۱۴۱۰

زن و شوهر سرایدار ماهیانه ۱۵۰۰ تومان و استفاده از منزل مجهز موردنیاز است۲۸۵۷۳۶

استخدام راننده
بیك نفر راننده پایه دو شخصی با حقوق مکفی نیازمندیم .
شرایط داوطلب
۱ـ سن کمتر از۴۰سال نباشد .
۲ـ متاهل باشد
۳ـمحل‌سکونت‌درحوالی سه‌راه آذری باشد .
متقاضیان بین ساعت ۳ الی ۶ بعداز ظهر با تلفن ۵۳۹۰۸۱ تماس حاصل نمایند .

استخدام باغبان
باغبان با سابقه کار و مدرك باغبانی (سن تا حدود ۴۰ سال) باحقوق مکفی استخدام میشود ۶۶۶۲۶۳ ـ ۶۶۴۶۱۸

درآمد
بیشتر در ساعات فراغت از افرادی که اطلاعات فنی اتومبیل دارند دعوت به همکاری میشود شرکت‌هیت‌ساز ایرانشهر جنوبی‌شماره ۷۸تلفن ۸۳۸۹۶۰

بچند نفر راننده با اتومبیل نیازمندیم ـ ۸۳۴۵۴۶ و ۸۳۴۶۰۰ اتوشاهین

بیکنفر آشپز که بامور آشپزی بطور کامل آشنا باشد مورد نیاز است به آدرس اول خیابان خیام سلف سرویس موسسه اطلاعات مراجعه شود .

بیك نفر خانم‌تلفنچی آشنا به تایپ فارسی و لاتین ویك نفر آبدارچی جهت نظافت‌و آبدارخانه تمام‌وقت نیازمندیم‌تلفن ۹۳۱۴۷۵

بیك نفر نامه‌رسان موتور سوار و یك نفر مستخدم زن برای تمام وقت مورد نیاز است .
طالبین بشماره زیر تماس حاصل فرمایند .
۶۲۵۹۸۴ ـ۹۲۲۶۴۶
شرکت لوشان

سکرتر با تجربه در ماشین نویسی فارسی و آشنائی به لاتین نیازمند است .
تلفن ۷ـ۸۳۸۱۱۶

دونفر دیپلمه دارای معافی و وسیله نقلیه استخدام میشوند تلفن ۷۶۱۶۹۱
آ ـ ۱۵۳۶

بیکنفرکه دارای اطلاعات‌املاك و اجاره‌باشدجهت اداره‌شرکت تهیه مسکن باشرایط خوب به همکاری‌دعوت میشود۶۵۱۹۲۰
آ ـ ۱۵۳۵ ۱ـ۳

بیك کدبانو ۴۲ تا۴۸ ساله مجردشبانه روزی‌برای نظافت و آشپزی‌نیاز داریم سوادرحد خواندن‌و نوشتن‌باضامن معتبر برای‌یک پدر و پسر ۲۶ ساله باحقوق مکفی‌باتلفن ۸۲۸۷۱۸ تماس حاصل فرمائید از خانمهایی‌که مراجعه کرده‌اندو توافق حاصل نشده تقاضا می شود مجددا مراجعه فرمایند
۱ـ۱۵۳۳

آموزشگاهها

اموزش رقص در یکهفته ایرانی عربی خارجی کلاس رقص تابیبان حافظ کالج ۳۷۲۳۵۴

تدریس

مکالمه انگلیسی
بادبیران ایرانی و خارجی
تلفن ۶۵۵۷۰۵
۱ـ۱۰ آ ـ ۲۰۰۹

کلیه‌دروس
توسط دبیران مجرب
تلفن ۲۲۷۶۴۰

انگلیسی خصوصی ۸۵۵۸۰۱

انگلیسی فرانسه
۸۲۰۹۷۳

ریاضیات
راهنمائی نظری‌دبیرستان
تلفن ۸۲۰۹۷۳

پانسیون

لطفا برای پانسیون‌و تحصیل فرزندان‌خود در یکی ازبهترین خانواده‌های انگلیسی و بهترین مدارس‌انگلیس و بهترین منزل بااستخروسونا و سایروسایل درلندن با تلفن ۷۳۴۶۹۷ تماس حاصل فرمائید.
۱ـ۳ آ ـ ۱۹۳۲

پانسیون‌کاخ شمالی خانم کارمند و دانشجو ۶۶۰۸۵۱ و ۶۴۸۳۹۵
آ ـ ۱۸۲۲

شرکت کویو استخدام مینماید
۱ـ انباردار لوازم یدکی با پنج سال سابقه کار
۲ـ فروشنده لوازم یدکی با پنج سال سابقه کار .
۳ـ حسابدار باسابقه کار .
۴ـ ماشین نویس فارسی و لاتین باسابقه کار .
۵ـ تلفنچی مرد یکنفر .
متقاضیان با در دست داشتن برك خاتمه خدمت ویا برك معافی به کارگزینی شرکت واقع در جاده مخصوص کرج کیلومتر ۹ جنب بستنی کیم مراجعه نمایند .

آگهی استخدام
یك شرکت بزرك تجاری به افراد زیر با حقوق مکفی احتیاج دارد
۱ـ حسابدار باتجربه برای تمام وقت ۳نفر
۲ـکمك حسابدار تمام وقت ۲نفر
۳ـمنشی تمام وقت ۲نفر
۴ـ دوشیزه یابانو تلفنچی و ماشین‌نویس تمام وقت ۲ نفر
۵ـ سرایدار انبار با تضمن تمام وقت ۲نفر
۶ـ راننده پایه ۲ تمام وقت ۲نفر
۷ـ کارگرساده تمام‌وقت ۲ نفر
متقاضیان همه‌روزه به استثنای پنجشنبه و جمعه از ساعت ۲ـ الی ۶ـ بعداز ظهر به‌آدرس خیابان حافظ بین چهارراه فرانسه ویوسف‌آباد شماره ۴۶۹ طبقه سوم به آقای صیامی‌مراجعه‌ویا با تلفن های ۳۷۱۴۰۵ ـ۳۷۰۴۷۵ تماس حاصل فرمایند .

استخدام فوری
شرکت‌سهامی زامیاد
برای تکمیل کادر پرسنلی خود به افراد زیر با کار ۵روز در هفته وحقوق مکفی نیازمنداست.
۱ـ سکرتر حداقل دیپلم آشنا بزبان انگلیسی و مسلط به‌ماشین نویسی فارسی و لاتین یکنفر.
۲ـ ماشین نویسی‌فارسی و لاتین(دیپلم)دونفر
۳ـ کارمند کارتکس دو نفر
۴ـ مهندس صنایع یك‌نفر
۵ـ کارمند سفارشات خارجی با تجربه و آشنائی کامل بزبان انگلیسی دونفر
۶ـ کارمند کارگزینی دو نفر
۷ـ فوق دیپلم (طراحی یامکانیك) یکنفر
متقاضیان میتوانند همه روزه به استثنای روز های تعطیل و پنجشنبه به کارگزینی کارخانجات زامیاد واقع درکیلومتر ۱۸ جاده قدیم کرج‌مراجعه نمایند تلفن ۶ـ۹۶۳۰۰۲

شرکت بین‌المللی مهندسی‌ایران
افراد ذیل را بهمکاری دعوت می‌نماید .
۱ـ مهندس برق
مسلط به زبان انگلیسی با حداقل ۵سال سابقه کار مفید در طراحی شبکه های‌توزیع‌برق فشارقوی یابرق‌رسانی و کنترل دستگاه ها در کارخانجات صنعتی .
۲ـ نقشه‌کش ماشین‌آلات
با ۵ سال سابقه کار مفید
۳ـ نقشه‌کش برق
۴ـ نامه‌رسان
باموتور حداقل معلومات حدود سیکل واجدین شرایط می توانند همه‌روزازساعت ۸صبح الی ۱۲به کارگزینی شرکت‌واقع‌درخیابان تخت طاووس روبروی دریای‌نور پلاك۳۰۴مراجعه نمایند

سکرتر
شرکت بین‌المللی به دونفر دوشیزه یا بانو جهت کارهای سکرتری و دفتری که آشنا
به تایپ فارسی ولاتین بوده و حداقل دو سال سابقه‌کار داشته باشند نیازمند است .
خواهشمند است جهت تعیین وقت‌باشماره ۶۲۲۵۹۱ تماس بگیرید .

آگهی استخدام
سازمان ملی پرورش استعداد های درخشان چند نفر ماشین‌نویس فارسی درجه یك‌باشرایط تمام‌وقت استخدام می‌نماید .
۱ـ دارا بودن مدرك تحصیلی دیپلم
۲ـ حداکثر سن ۳۰ سال
۳ـ دارا بودن پایان خدمت‌یا معافی
۴ـ توفیق در امتحان ورودی و مصاحبه
متقاضیان حداکثر تا تاریخ ۲۵ اردیبهشت ماه ۳۷ به آدرس سازمان مرکزی واقع در خیابان بلوار الیزابت روبروی کاخ کشاورزی پلاك ۲۲ قسمت امور اداری مراجعه نمایند .
سازمان ملی پرورش استعداد های‌درخشان

گروه‌صنعتی بهشهر افرادذیل رادعوت به‌همکاری‌مینماید
۱ـ اپراتور کامپیوتر با ۳ سال سابقه کار با ماشین های مدل ۱۲۵ر۳۷۰ آی . بی.ام
۲ـ پانچیست با ۲ سال تجربه
۳ـ بایگان برنامه ها و نوار ها با حداقل ۲ سال سابقه کامپیوتر
۴ـبرنامه‌نویس‌وسیستم‌آنالیست باسابقه
۵ـ حسابدار مالی از یك تا ۴ سال تجربه
واجدین شرایط میتوانند برای مشاغل ردیف ۱ و۲ و۳ روزهای زوج و برای ردیفهای ۴ و ۵ روزهای فرد به نشانی‌خیابان‌سپهبد زاهدی شماره ۵۶ مراجعه نمایند .

مهندس برق
شرکت مهندسین مشاور مختلط ایرانی و خارجی
به تعدادی مهندس برق که درطراحی خطوط و پست سابقه داشته و آشنائی بزبان انگلیسی یا فرانسه داشته باشند نیاز دارد .
داوطلبین با تلفن ۸۴۸۱۴۱ تماس گرفته و یا بوسیله صندوق پستی ۶۶۲ر۶۴ تهران ۱۶مکاتبه نمایند .

خانم یاآقا
مسلط بکار های ارزی و گمرکی و سفارشات برای همکاری با شرکت وارداتی‌معتبر موردنیاز است تلفن ۷۵۵۶۳۵

آگهی استخدام
شرکت پرس ترانسپورت‌بار (حمل و نقل بین‌المللی)
جهت تکمیل کادر اداری خودبچند نفر کارمند مسلط بزبان انگلیسی (کسانیکه در امورحمل‌و نقل‌سابقه کار داشته باشند حق تقدم دارند) نیازمند است .
تخت‌طاوس بین‌امیراتابك‌وروزولت شماره ۱۶۵ تلفن ۶۹ـ۸۵۹۰۵۰

سازمان ورزشی و فرهنگی تاج به‌همکاری عوامل زیرین نیازمند است .
۱ـ کارگر نظافتکار ۶نفر
۲ـ نگهبان (باسواد و خدمت‌کرده ـ حداکثر ۳۵ ساله) ۴ نفر
علاقمندان به همکاری بکارگزینی سازمان (دروازه شمیران پارك امین‌الدوله) مراجعه و با حقوق‌و مزایای جدید استخدام شوند .

نیازمندیهای اطلاعات

تلفنهای: ۳۰۳۷۰۲-۳۱۱۲۱۹-۳۱۱۲۲۵-۳۱۱۲۲۴

نیازمندیهای اطلاعات تلفنی آگهی میپذیرد

پاتله

شرکت پاتله تابع سازمان گسترش ونوسازی صنایع ایران‌وبا مشارکت شرکت آشتاین موتر آلمان غربی افراد زیرراجهت استخدام‌درکارخانه پاتله واقع در بیست‌کیلومتری جنوب شهرهای اصفهان (جاده سمیرم) استخدام می‌نماید.

۱ـ جوشکار برق
۲ـ جوشکار آرگون
۳ـ نوله‌کش صنعتی

افراد مذکور با حقوق مکفی استخدام وپس از مصاحبه و آزمایش‌برای‌گذراندن دوره‌آموزشی به کشور آلمان غربی اعزام میشوند . آشنائی افراد به زبان انگلیسی ضروری است .

داوطلبان میتوانند همه‌روزه در تهران‌به نشانی خیابان گاندی نبش خیابان هفتم پلاك۱۱ـ تلفن ۶۸۵۱۴۰ ویا تاریخ ۱۶ر۲ر۲۵۳۷ لغایت ۱۸ر۲ر۳۷ به کارخانه پاتله مراجعه نمایند .

گروه مهندسین مشاور کا ـ ب برای دفتر مرکزی افراد زیر را استخدام مینماید

۱ـ مهندس مکانیك باحداقل ۵ سال سابقه کار درکارهای طراحی و تاسیسات و تهویه
۲ـ مهندس برق باحداقل ۵ سال سابقه کار درکارهای طراحی سیستمهای الکتریکی ساختمان و شبکه شرکتها (فشار قوی)
۳ـ تکنیسین و نقشه‌کش‌سیویل باحداقل ۵ سال سابقه کار درکار های تاسیسات ومحوطه سازی شهرکها
۴ـ مترور با حداقل ۵ سال‌سابقه کار درکارهای محوطه سازی و ساختمانی
ـ۵مسئول‌اطلاعات‌وکارهای‌دفتری (دوشیزه یا بانو)

داوطلبان می توانند همه روزه به غیراز پنجشنبه‌وتعطیلات ازساعت ۹ صبح الی ۵ بعداز ظهر با در دست‌داشتن‌فتوکپی‌مدرك‌تحصیلی وسوابق کار به آدرس خیابان بخارست خیابان‌سیزدهم‌شماره ۸ مراجعه فرمایند .

آگهی استخدام

شرکت سهامی خاص صنعتی بهشهر تاسیسات‌تهران‌افرادزیر راباحقوق و مزایای مکفی استخدام مینماید .

۱ـ اپراتور دستگاه های تولیدی‌با حداقل۳سال سابقه‌کاروتحصیلات ششم ابتدائی .
۲ـ کارگرساده‌مردباحداقل سواد خواندن و نوشتن (۲پیکار)

داوطلبین استخدام که سن آنها بین ۲۰ الی ۳۵ سال میباشد به دایره استخدام شرکت واقع در خیابان ۱۶ متری امیری نرسیده‌به سینما جی پلاك ۱۶۳ طبقه دوم و یابه کارگزینی شرکت‌واقع‌درکیلو متر ۱۲ جاده جنوبی کرج مراجعه نمایند .

استخدام

یک‌شرکت‌بزرگ تولیدی‌پوشاك

به‌تعدادی کارگرزن و مرد به‌شرح زیر نیازمند است .

۱ـ چرخکار سری‌دوز دخترانه .
۲ـ پادو

داوطلبین میتوانند به‌نشانی خیابان بهار جنوبی نرسیده به چهارراه تخت‌جمشیدساختمان ۱۲۰ طبقه اول مراجعه ویابا تلفن ۸۳۹۹۶۸تماس حاصل فرمایند .

پاتله

شرکت پاتله افراد زیر را جهت استخدام دعوت می‌نماید .

۱ـ حسابدار با تحصیلات دیپلم متوسطه وحداقل سه‌سال تجربه در امور مربوطه .
۲ـ نامه‌رسان با تحصیلات ششم ابتدائی .

داوطلبان می توانند همه‌روزه از ساعت۸ـ الی ۵بعداز ظهر به نشانی تهران خیابان گاندی نبش خیابان هفتم پلاك ۱۱مراجعه نمایند تلفن ۶۸۵۱۴۰

بافرادزیر نیازمندیم

۱ـ یکنفر دوشیزه یابانو برای صندوق‌داری با ضامن
۲ـ چند نفر دوشیزه یابانو برای فروشندگی اجناس

با تجارتخانه توماجیان تلفن ۳۹۱۵۴۴ و ۳۱۵۱۹۰ از۹صبح تا۷ بعد از ظهر تماس بگیرید .

استخدام

یك شرکت تولیدی واقع در جاده‌مخصوص کرج برای قسمت اداری خود به یك‌نفر منشی‌با تسلط کامل به ماشین‌نویسی‌فارسی‌نیازمنداست داوطلبان میتوانند تقاضای خود را با ذکر مشخصات کامل ـ سوابق کار و نشانی وشماره تلفن به انضمام یك قطعه عکس ۴ × ۶ به نشانی صندوق ۱۱۸۴ـ۱۲ و یا بین ساعات ۸ الی ۴ بعدازظهر با تلفن ۹۵۵۷۱۷ تماس بگیرند

شرکت صنایع آردو استخدام میکند

۱ـ حسابدار صنعتی با تحصیلات‌لیسانس دررشته حسابداری .
۲ـ کارمند حسابداری با تحصیلات دیپلم.
۳ـ منشی باتحصیلات دیپلم‌وحداقل‌یکسال سابقه‌کار
۴ـ مونتاژکار لوازم خانگی باسابقه‌کار .
۵ـ آشپز مجرب با سابقه‌کار .
۶ـ کارگر ساده باسواد .

متقاضیان لطفا باتلفن شماره ۷ـ۹۶۱۰۴۶ تماس گرفته یا به آدرس شرکت واقع در جاده قدیم کرج یافت‌آباد کوچه کارتن سازی مراجعه نمایند .

آگهی استخدام

گروه مهندسین مشاور کاـب تعدادی‌خانم‌ماشین‌نویس فارسی‌و لاتین استخدام مینماید .

متقاضیان به غیر از روز های پنجشنبه‌وتعطیل‌میتوانندازساعت ۹صبح‌الی ۵ بعداز ظهر به آدرس خیابان وزراء خیابان سیزدهم شماره ۸مراجعه نمایند .

صنایع بسته‌بندی ایران (شرکت سهامی عام)

افراد واجد شرایط ذیل‌را باحقوق و مزایای مکفی استخدام مینماید .

۱ـ کارمندسفارشات باتحصیلات دیپلم و آشنائی کامل به زبان انگلیسی
۲ـ نقشه‌کش ماشین‌آلات‌صنعتی با سابقه کار موثر
۳ـ ماشین‌نویس فارسی با تحصیلات سیکل اول متوسطه و یکسال سابقه کار
۴ـ دوشیزه یا بانوئی‌باتحصیلات اول متوسطه جهت بایگانی
۵ـ تعمیرکارماشین‌آلات‌صنعتی با سابقه‌کار موثر

داوطلبان میتوانند همه روزه از ساعت ۸ صبح الی ۳ بعدازظهر به محل کارخانه واقع در کیلو متر ۱۲ جاده‌قدیم‌کرج جنب‌کارخانجات شاه‌پسندصنایع بسته‌بندی‌ایران مراجعه نمایند .

یك گروه صنعتی تولیدکننده لوازم خانگی جهت تصدی مدیریت تولید از اشخاص واجد شرایط ذیل دعوت به همکاری مینماید .

۱ـ داشتن مدرك مهندسی مکانیك یا تولید .
۲ـ دانستن زبان انگلیسی کامل
۳ـ حدود پنج‌سال سابقه کار و تجربه‌درتولید لوازم خانگی یا صنایع فلزی که حداقل سه‌سال آن توام با مدیریت باشد .

واجدین شرایط می‌توانند رزومه کامل خود را به صندوق پستی ۴۴۳ تهران ارسال نمایند.

تکنیسین الکترونیك با تجربه‌و دانستن زبان انگلیسی استخدام میشود تلفن ۸۹۱۰۴۱

برای یك شرکت ساختمانی

دوشیزه یا بانوئی که به تایپ فارسی و منشیگری آشنا باشد برای‌کارتمام‌وقت باحقوق مکفی استخدام میشود باتلفن های ۸۹۳۵۲۴ و ۸۹۷۵۶۱ تماس گرفته شود .

سازمان خیریه کمکهای بهداشتی و درمانی کشور برای بیمارستان شماره ۴ وابسته به‌خود که در اوین جنب دانشگاه ملی واقع‌است احتیاج به‌تعدادی کارگر ساده مرد با مشخصات زیر دارد .

۱ـ سن بین ۲۰تا ۴۰ سال .
۲ـ گواهی‌نامه پایان خدمت نظام وظیفه یا معافیت غیرپزشکی .

علاقمندان می‌توانند همه‌روزه غیر از ایام تعطیل بین ۸تا ۱۱ صبح‌با در دست داشتن‌مدارك بالابه بیمارستان شماره کمك خیابان آیزنهاور جنب دانشکده دامپزشکی مراجعه نمایند .

۲۹۷۰

استخدام فوری مهندس برق

به دونفر مهندس‌برق برای‌کاردر مهندسین مشاور با شرایط آشنائی کامل به زبان انگلیسی وحداقل۵ سال تجربه در طرح ویانظارت خطوط انتقال وپستهای فشار قوی نیازمندیم .

از متقاضیان خواهشمند است مشخصات خود را به صندوق پستی ۱۱۲۸ر۱۱۴ ارسال فرمایند

آگهی استخدام

شرکت‌سهامی خاص‌متاچندنفر مهندس‌مکانیك و یا مهندس تاسیسات که سابقه حداقل ۵ سال خدمت در امور تاسیساتی را داشته باشد به همکاری برای کار درتهران دعوت مینماید

داوطلبین میتوانند باتلفن‌های شماره ۸۳۸۲۲۶ و ۸۲۱۶۳۸ تماس حاصل نمایند .

آگهی استخدام

گروه صنعتی مینو برای تکمیل کادرخدمات‌و روشهای ماشینی خود به همکاری متخصصین کامپیوتر بشرح زیر نیازدارد :

۱ـ برنامه‌نویس کامپیوتر

با شرایط زیر :
ـ دیپلم کامل متوسطه
ـ حداقل دوسال تجربه برنامه‌نویسی برای کامپیوترهای مدل ۳۷۰ ـ آی‌بی‌ام به زبان های PLI یا RPG یا COBOL
ـ حداکثر سن ۳۵سال.

۲ـ اپراتور کامپیوتر

برای شیفت دوم کار (ازساعت ۱۵ الی ۲۳) با شرایط زیر :
ـ دیپلم کامل متوسطه
ـ حداقل‌دوسال‌تجربه اپراتوری با کامپیوتر های مدل ۳۷۰ آی. بی. ام
ـتسلط‌کامل‌به‌سیستم‌های عملیاتی POWER, DOS/VS
ـ حداکثر سن ۳۵ سال

از متقاضیان‌خواهشمنداست جهت مصاحبه‌از ساعت ۸ الی ۱۶ به مدیریت خدمات و روشهای ماشینی گروه صنعتی‌مینو واقع‌در کیلومتر۸جاده کرج مراجعه نمایند .

تلفنهای جدید

شرکتهای‌ساختمانی فولادی‌پارس‌وفامابتون

۸۹۹۱۸۲-۶

استخدام

بچند نفر موتور سوارجوان و فعال‌باگواهینامه موتور سواری و ضامن معتبر و سوادحدودسیکل مورد نیازاست .متقاضیان‌به‌خیابان‌پهلوی‌روبروی فروشگاه کوروش‌ـکوچه‌نوربخش پلاك۱۹مراجعه نمایند .

برای اداره امور فنی کارخانه تولیدی واقع دراهواز یك نفر مدیر باتجربه که دارای سابقه کارمفید بوده و باماشین‌آلات تولیدی واکستردور های‌ذوب‌مواد پلاستیك کارکرده باشند و درتولید محصولات پلاستیك صاحب نظربوده وبتواند کارگاهی را اداره نماید نیازمندیم .

داوطلبان باتلفن شماره ۶۶۳۲۵۴ تماس حاصل فرمایند .

استخدام فوری

مدیر وحسابدار کارگاه در جنوب ایران

شرایط

۱ـ تسلط کامل به زبان فارسی‌و انگلیسی.
۲ـ داشتن تجربه درامور حسابداری و مدیریت
۳ـ مدت استخدام ۶ماه .
۴ـ حقوق ومزایای مکفی .

واجدین شرایط میتوانند بوسیله تلفن ۸۹۵۲۲۰ با آقای سویفت تماس حاصل‌نمایند .

شرکت مهندسی اینترکنسولت ایران

آگهی استخدام

National

شرکت تجارتی کوفرد (ناسیونال)

به چندنفر ماشین نویس فارسی و لاتین با آشنائی به زبان انگلیسی و حداقل پنج سال سابقه کارجهت کاردرشرکت‌نیازمنداست

داوطلبان میتوانند همه روزه بین ساعت ۵ تا۷بعد ازظهر به‌آدرس شرکت تجارتی‌کوفرد(ناسیونال) سه‌راه تخت‌جمشیدشماره ۳۸۵ طبقه پنجم مراجعه فرمایند .

شستشوی‌مجانی اتومبیل‌پیکان

به اطلاع عموم دارندگان‌اتومبیل پیکان میرساند تعمیرگاه مجازشماره ۶۴ ایران ناسیونال با ۱۸ هزارمتر مربع مساحت تعمیرگاهی و سالن های متعدد مجهزبه دستگاه‌های‌مدرن کامپیوتری و متخصصین مجرب فنی جهت هرگونه خدمات بعد از فروش آماده می‌باشد ضمنا با هریك از سرویس‌های نوبتی و یا میزان‌فرمان ومیزان موتور و تعمیرات اساسی اتومبیل مشتریان محترم مجانا شستشو میگردد .

نشانی : بعداز میدان شهیادروبروی‌پل‌فرودگاه
تلفن ۹۵۴۶۷۵ ـ ۹۵۵۸۵۵

استخدام کارگرساده

الیاف

(شرکت سهامی عام)

تعدادی کارگر ساده رابا سوادخواندن‌و نوشتن، باحقوق ومزایای مکفی استخدام میکند .

متقاضیان میتوانند بین‌ساعت۷ الی ۱۸ به نشانی‌اداره استخدام تهران واقع‌در ۲۰ متری فلاح جنب درمانگاه خصوصی داریوش و یا بین ساعات ۷الی۱۵ مستقیما به کارگزینی کارخانه واقع در جاده قدیم کرج کیلومتر ۱۸ ابتدا جاده شهریار مراجعه نمایند .

We challenge you to a dual

role in our fast-growing organization:

1. Appointment as a Deputy Managing Director while.
2. Training to assume as fast as you are able the position of

MANAGING DIRECTOR

of an active and progressive subsidiary company.

QUALIFICATIONS :

— Must hold Iranian nationality
— Should be presently employed at level of Deputy Managing Director or equivalent
— Be career-oriented, wishing to build viable career with an organization that offers substantial opportunities
— Likes to work hard, with long hours as required, to build real achievement
— Has experience in production, marketing, or finance (preferably all three).

This is a splendid opportunity for the right candidate. Send resume with photo confidentially to:

P.O. Box 2942
Tehran

نیازمندیهای روزنامه اطلاعات تلفنی آگهی می‌پذیرد

املاك و مستغلات ۳۱۱۲۳۰-۳۱۱۲۲۹

نیازمندیهای اطلاعات

تلفنهای: ۳۰۳۷۰۲-۳۱۱۲۱۹-۳۱۱۲۲۵-۳۱۱۲۲۴

نیازمندیهای اطلاعات تلفنی آگهی میپذیرد

شرکت لوان تورهوائی

بیك نفر خانم ماشین‌نویس لاتین ورزیده بطور تمام‌وقت موردنیاز است

تلفن ۷۲ـ۳۷۲۰۷۱

آگهی استخدام

یك نفر فروشنده دارای دیپلم فنی وحداقل ۲ سال تجربه فروش و آشنائی بزبان انگلیسی‌در حد مکالمه موردنیاز است .

لطفا به تلفن های زیر مراجعه فرمائید :

۸۳۶۲۹۸ ـ ۸۲۸۵۱۳

خدمات کامپیوتری پارس استخدام مینماید

۱ـ پانچیست کارت و دیسکت
۲ـ اپراتور کامپیوتر ۳۷۰ر۱۲۵
۳ـ کنترولر دیپلم ریاضی یا بازرگانی
٤ـ منشی دیپلم منشی‌گری

آدرس: جاده قدیم کرج کیلومتر ۸ طبقه دوم شرکت صنعتی جنرال ۹ـ۹۶۱۰۹۵

ماشین نویسی فارسی ولاتین

شرکت تونل ساختمان برای کار در تهران به ماشین‌نویس فارسی و لاتین نیازمند است علاقمندان به تلفنهای ۳ الی ۳۷٤۱۲۱ شرکت تونل ساختمان خیابان خارك شماره ٤۸ به‌آقای مشیر مراجعه فرمائید .

موزه هنرهای معاصر تهران استخدام مینماید

۱ـ یك‌نفر بامدرك تحصیلی در زمینه هنر های معاصر باسابقه کار درامور هنری مسلط به‌زبان های فارسی‌وانگلیسی‌برای همکاری بابخش‌هنری موزه .

۲ـ یك‌نفر باتجربه کافی درامور مطبوعات و نوشتن نقدهنری‌برای روابط مطبوعاتی‌موزه.

برای‌تعیین وقت‌مصاحبه‌باشماره های۶۰۵٤۱۱ و ۶۵۵۶٦٤ ـ ۶۵۳۶۹۹ تماس بگیرند .

شرکت معتبر تجارتی افراد زیر را به همکاری دعوت منماید :

۱ـ مترجم با تسلط کامل به زبان انگلیسی و تایپ در امور بازرگانی و پزشکی ۳ نفر
۲ـتکنیسین دستگاههای بیمارستان و زمایشگاهی و رادیولوژی وطبی۲نفر
۳ـ منشی آشنا به زبان‌انگلیسی وتایپ‌فارسی ولاتین ۲نفر
٤ـ بازار یاب با تسلط کامل به‌امور بازرگانی و لوازم بیمارستانی و زمایشگاهی و رادیولوژی و طبی ۲ نفر
۵ـ تلفنچی با تسلط کامل به‌تایپ فارسی ۲نفر
٦ـ متصدی بایگانی آشنا به زبان انگلیسی و تسلط کامل درامور بایگانی برای تمام وقت ۳نفر

متقاضیان باید در رشته های فوق سابقه کار داشته باشند.

از واجدین شرایط خواهشمند است همه روزه بین ساعات ۹الی ۱۲ به‌محل شرکت‌واقع‌درخیابان ویلا کوچه شیرین نبش خیابان سرشاد شماره ۷۱ طبقه سوم شرکت تجارتی دوستی به آقای مبصر مراجعه نمایند .

Pfizer

استخدام سرپرست پخش

شرکت‌سهامی لابراتوارهای‌فایزر ایران یکنفر سرپرست‌مرکزپخش را باحقوق ومزایای عالی استخدام مینماید .

۱ـ حداقل‌تحصیلات دیپلم‌بامعلومات‌حسابداری در حد کاری .
۲ـ حداقل دو سال تجربه در شغل کنترول انبار و پخش .
۳ـ آشنائی به زبان انگلیسی
٤ـ سپردن تضمین محضر بمبلغ ۱۰۰۰۰۰۰ ریال .
۵ـ داشتن معافی پایان خدمت

از متقاضیان واجد شرایط خواهشمند است با امور اداری شرکت فایزر واقع در کیلومتر ۸جاده مخصوص کرج روبروی کارخانه مینو مراجعه ویا باتلفنهای ۶۶۸۰۲۰ـ ۹۷۶۰۲۸ تماس حاصل فرمایند .

یك شرکت بازرگانی خارجی افراد زیر را بطور تمام وقت به همکاری دعوت مینماید :

۱ـ سرپرست فروش یك نوع کالای جدید ـ حداکثر سن ٤۰ سال متاهل و آشنائی کمی به زبان انگلیسی
۲ـ منشی فارسی که قادربه کارباماشین‌برقی باشد .
۳ـ پیشخدمت

از علاقمندان خواهشمند است برای انجام مصاحبه حضوری بین ساعات ۲ تا ٤ بعدازظهر به شرکت تاپرویر ایران لیمیتد میدان سنائی خیابان ۱۲ شماره ۲۷ تلفن ۸۳۸۸۷۰ مراجعه فرمایند .

گروه‌چندین

برای تامین نیازمندیهای پرسنلی خودافرادزیررا به‌کاردعوت‌مینماید

۱ـ حسابدار معین‌نویس باشرایط:

داشتن‌دوسال سابقه کار و آشنا به زبان انگلیسی یا آلمانی .
داشتن دیپلم ریاضی یا بازرگانی .
حداکثر سن ۳۰ سال .

۲ـ تلفنچی با شرایط :

داشتن مدرك تحصیلی در حدود دیپلم و صدای مناسب .
محل سکونت حوالی خیابان آیزنهاور

۳ـ ماشین‌نویس فارسی ولاتین‌با شرایط:

داشتن حداقل دیپلم و آشنائی به امور حسابداری

٤ـ تحصیلدار با شرایط :

داشتن حداقل گواهی‌نامه‌سشش‌ساله‌ابتدائی.
داشتن گواهی‌نامه موتور گازی

برای کلیه متقاضیان برك گواهی‌نامه‌پایان خدمت یا معافیت دائم و داشتن تضمین ضروری است .

از واجدین شرایط خواهشمند است دریکی از روز های هفته بجز پنجشنبه‌ها از ساعت ٤تا۷ بعداز ظهر جهت تکمیل فرم مربوطه و مصاحبه بدفتر مرکزی گروه واقع در خیابان کریم‌خان‌زند ساختمان آ . ا .ك مراجعه نمائید .

استخدام

کارخانه صنعتی در تهران افراد مشروحه زیر را با حقوق و مزایای خوب استخدام‌مینماید.

دیپلم برق	۱ نفر
سیکل	۲ نفر
جوشکار درب و پنجره‌ساز	۵ نفر
قیچی‌کار و خمکار	۳ نفر
پرسکار	۲ نفر
جوشکار کاربیت	۳ نفر
نقاش پیستوله	۱ نفر
کمك جوشکار	۲ نفر
کارگر نیمه‌فنی	۲ نفر
نگهبان	۲ نفر
کارگر ساده	۱٦ نفر

شرایط : برك پایان خدمت یا معافی وسواد درحدود ششم ابتدائی .

داوطلبین استخدام به آدرس خیابان ویلا ـ خیابان دامغان شماره ٦ مراجعه نمایند .

استخدام نقشه‌بردار راه‌سازی

به تعدادی نقشه‌بردار جهت سرپرستی گروه با حقوق و مزایای‌بسیار عالی‌درخارج‌ازتهران نیاز داریم. تلفن: ۸۲۱۵۱۳ از ساعت ٤تا۸ بعدازظهر.

آگهی استخدام

بیمه آسیا بیك نفر دوشیزه یا بانو مسلط به تایپ فارسی و لاتین حداقل بایك سال سابقه کار نیازمند است تلفن ۸۹۰۰۷۸

آگهی استخدام رئیس انبار

شرکت گری مکنزی محدود ـیك نفر بسمت رئیس انبار داری شرکت وابسته بخود که دارای شرایط زیر باشد استخدام می نماید.

۱ـ دارای معلومات انبارداری لوازم یدکی ماشین‌آلات کارخانه
۲ـ دارای حداقل سه‌سال تجربه در اداره کردن چند نفر انباردار دیگر
۳ـ دارای معلومات انگلیسی ـ نوشتن‌وصحبت کردن
٤ـ دارای برك‌خاتمه خدمت نظام‌وظیفه

بدرخواست کننده واجد شرایط حقوق مکفی‌و پیشرفت درآینده عرضه خواهد شد

باتلفن شماره ۹ر۳۱٤۱۵٦باآقای (وایت‌داوید) تماس بگیرید تاترتیب ملاقات شما داده‌شود

خدپذیرش تحصیلی‌ازدبیرستانها ودانشگاههای شرق وغرب در اسرع‌وقت با همکاری کادر پرسنلی خارجی و سرویس گسترده در سراسر دنیا پهلوی بالای میدان ونك خیابان خشایار شماره ۱٦ تلفن ٦۸۱۱۲۸

استخدام فوری

یکنفر فروشنده سیار لوازم سنك‌بری (جوان خوش‌برخورد)با سواد با داشتن ضامن معتبر که خدمت سربازی را انجام داده‌یامعافیت دائم‌داشته باشد با گواهینامه رانندگی با حقوق و مزایای مکفی خیلی فوری استخدام میگردد . کسانی که تجربه قبلی‌داشته‌باشند حق‌تقدم‌خواهند داشت.

درصورت تمال با تلفن ۳۲۵۲۹ در اصفهان تماس حاصل نمائید .

به‌تعدادی کارگر ساده زن و مرد جهت قسمت‌بسته‌بندی‌وآبدارخانه نیازمندیم .

آیزنهاور چهارراه خوش کوچه کامیاران شرکت سقزسازی ایران تلفن ۹۵۹٤۹۲

نمایندگی چرخهای خیاطی و گلدوزی تمام اتوماتیك

برنینا

در شهرستان‌هائیکه نماینده ندارد نماینده فعال میپذیرد .

چهارراه شاه تلفن ٦٤۲٤۳٤

نیازمندیهای روزنامه اطلاعات تلفنی آگهی می پذیرد

خدمات‌عمومی (متفرقه) ۳۱۱۲۲۷ ۳۱۲٤۱۳

شرکت پیچاز الکتریک

واقع در شهر صنعتی البرز (قزوین) جهت قسمت مونتاژ کلیدهای برق احتیاج به تعدادی کارگرزن دارد .

داوطلبان‌به‌آدرس‌کارخانه «فلکه» دوم ،پشت کارخانه مولن‌موکت کارخانه‌پیچاز الکتریك‌تلفن ٤۰۳۰ آقای محمودی مراجعه فرمایند.

سرپرست‌فروش

گروه صنعتی خاور جهت یکی از شرکتهای وابسته خود نیاز به‌چند نفر سرپرست فروش‌با شرایط زیر نیازمند است.

۱ـ تجربه مفید حداقل ۳ سال
۲ـمسلط به‌زبان‌انگلیسی‌یاآلمانی
۳ـ تحصیلات حداقل‌دیپلم‌متوسطه
٤ـ داشتن برك خاتمه خدمت از نظام وظیفه یامعافیت دائم .

واجدین شرایط می توانند روز های یکشنبه ۱۰ اردیبهشت وسه شنبه ۱۲ اردیبهشت به شرکت گواه واقع‌در جاده قدیم‌کرج کیلومتر ۸ روبروی اداره راهنمائی منطقه ۱۱ کوچه نوریانی مراجعه نمایند.

استخدام یک‌ویک

سازمان مرکزی گروه شرکت های دشت مرغاب جهت‌کادرحسابداری افراد زیررا استخدام مینماید .

۱ـ حسابدار دیپلمه با تجربه مفید در حسابداری بانکها
۲ـ حسابدار دیپلمه باتجربه مفید در نوشتن دفاتر قانونی وصدور اسناد
۳ـ بایگان با حداقل تحصیلات سوم‌متوسطه

داوطلبین همکاری جهت مصاحبه و ترتیب استخدام به استثنای روزهای (پنجشنبه‌و جمعه و تعطیلات رسمی) بامور اداری شرکت واقع در خیابان کاخ بین میدان کاخ و بزرگمهر شماره ۱۰٤ مراجعه فرمایند .

مهندسان مشاور استخدام‌مینماید

۱ـ مهندس الکترومکانیك یا تاسیسات‌جهت نظارت عالی برتاسیسات مکانیکی والکتریکی ساختمان باحداقل ۱۰ سال سابقه‌کار بعداز اتمام دانشکده بطور تمام وقت یانیمه وقت .

۲ـ مترور کارهای ساختمانی باحداقل ۵ سال سابقه کارجهت‌بخش برآورددفترمرکزی‌متقاضیان با تلفن ۸۵۰۹٦۸ ـ۸۵۷٦۸۳تماس‌حاصل‌فرمائید

مغازه واگذاری

یك‌باب مغازه ۱۰۵ متری نزدیك میدان کاخ مجهز به سرویس و تهویه مطبوع وتلفن وهمچنین‌یك باب مغازه ٤۰ متری واقع‌درخیابان تخت‌جمشید واگذار میشود نیازمندان باتلفن ٦٦۲۹۲۲ تماس حاصل فرمایند.

درهای آیشسفلد آلمان

قبل از خریداز در های چوبی‌پیش ساخته‌موجود با روکشهای مختلف و رنك و قفل و لولا از نمایشگا ما

در خیابان پهلوی خیابان ظفر پلاك ۳۵۰ (نرسیده به جوجه‌کبابی حاتم) از ساعت ۹ صبح الی ۸ شب‌دیدن فرمائید

تلفن۲۲۱۲٦۹و۵۲٦۳۳۷

دودستگاه آپارتمان ۲ اطاق‌خوابه که دریك ساختمان واقع باشد و تلفن نیز داشته باشد در حوالی شمال خیابان شاهرضا برای دفتر کار مورد نیاز است. دارندگان با تلفنهای ٦٦۲۳۲۹ و ٦٤۵۹۲۸ از ساعت ۹ صبح تایك بعداز ظهر تماس بگیرند .

سازمان شاهنشاهی خدمات اجتماعی ۲۵۰۶

آگهی مزایده فروش اتومبیل

سازمان شاهنشاهی خدمات اجتماعی اتومبیل های خارج از رده خدماتی خودرا از طریق مزایده بفروش میرساند.

طالبین برای مشاهده اتومبیلها و دریافت برك شرایط مزایده میتوانند تا پایان روز شنبه ۲۳ اردیبهشت ماه ۲۵۳۷درتمام ساعات اداری(هشت ونیم صبح تاچهارو نیم بعدازظهر)به اداره نقلیه سازمان شاهنشاهی واقع‌در خیابان قوام‌السلطنه مراجعه نمایند.

تورمشهد

شامل هواپیما ـ هتل ـصبحانه ـناهار وشام ۱۰ روزه ۱۵۹۰ تومان تلفنهای ۲٦٦۷۳۲ ـ ۷٦٤۳۹۸ ـ ۷۵۵۲٦٤

استخدام برای شیراز

۱ـ مهندس ساختمان باسابقه حداقل دو سال در کارهای اجرائی مسلط به زبان انگلیسی.
۲ـ نقشه‌بردار با حداقل ۵ سال سابقه .
۳ـ برقکار آشنابه ادوات برقی جرثقیل و غیره علاقمندان به‌آقای یادگاران‌درشیرازکیلومتر ۱۰جاده اردکان ایستگاه حسین‌آباد کارخانجات صنایع الکترونیك کارگاه شرکت جنرال مکانیك ویادر تهران خیابان تخت‌جمشید غربی خیابان کیوان ساختمان جنرال‌طبقه پنجم‌مراجعه‌فرمایند.

قابل توجه علاقمندان تحصیل در آمریکا

ریوگراند کالج ایالت اوهایو با صدو سه سال سابقه و کادرآموزشی مجرب‌وشهریه‌مناسب دانشجویان عزیز ایرانی علاقمند بادامه تحصیل در رشته های مهندسی الکترونیك مهندسی معدن‌ـمهندسی صنعتی ـ و حسابداری ومدیریت‌و آموزش وپرورش و ریاضیات را به تحصیل دراین کالج دعوت مینماید ضمنا کلاس زبان هم برای خارجی ها دائر است لطفا با ضمیمه نمودن‌این‌فرم‌باخط فارسی میتوانید مکاتبه فرمائید حداکثر مهلت تااول ژوین ۱۹۷۸

OFFICE OF ADMISSIONS
RIO GRANDE COLLEGE
RIO GRANDE OHIO 45674 U.S.A
NAME ..... ADDRESS

۹۲۸ـآ

یکنفر تکنیسین تاسیسات

با حداقل۵ سال‌سابقه کارجهت نظارت‌محلی پروژه‌ای دراطراف تهران‌بهمکاری دعوت‌میشود لطفا با تلفنهای۸ـ۸۵۹۱۹۵ تماس حاصل‌فرمایند

مای بوی شورت

بهداشتی وبدون حساسیت ـ لکه دار

طریقه استفاده: (مای بوی شورت را با صابون وآب نیم گرم شسته دو مرتبه آب بکشید) وپس درهوای آزاد بگذارید که خوب خشك شده وبعد از آن استفاده نمائید.

مینی بوس

۲۱ نفره آماده تحویل

نقدواقساط

وانت تویوتا

نقد واقساط تحویل فوری

چهارراه شاهپور گمرك

جنب‌بانك‌صادرات جوادگلپایگانی

تلفن ۵۳۹۲۳۲

ASEA EXPANDING AGAIN

The worldwide-known manufacturer of electrical equipment has the following openings:

1. Sales Engineers
2. Office Assistant for Order handling
3. Office Assistant for Shipping Administration
4. Service Engineer/Technician
5. Secretary
6. Translator

REQUIREMENTS:

— Iranian Nationality with Military Service Completed or exempted.
— Good knowledge of Farsi and English
— Minimum three years experience.

Please send resume, including photograph to P.O. Box 13-1178, Tehran, Iran.

سخنان آموزگار در اجلاس کادر عالی رهبری حزب

مملکت هزار فامیل، اکنون کشور میلیونها فامیل شده است

بعداز ظهر دیروز اجلاس مشترك اعضای دفتر سیاسی ، هیات اجرائی وجناح های‌حزب باحضور جمشید آموزگار نخست وزیر و دبیر کل حزب رستاخیز ملت‌ایران و شرکت قائم مقام ها و معاونان دبیر کل و دبیران و مسئولان حزب پایتخت و کادر عالی رهبری حزب در ساختمان مرکزی برگزار شد.

دراین اجلاس آقای نخست وزیر با اشاره به احساسات وطن‌پرستانه وصمیمانه مردم در روزهای اخیر ، از اهمیت کار شورا ها سخن راندو گفت .

قبل از هر چیز لازم میدانم که از همه اعضای حزب رستاخیز ملت ایران در سراسر کشور بدلیل کوشش های وطن ـ پرستانه‌ای که‌داشته‌اند صمیمانه‌سپاسگزار باشم. در شرائط ناآرام دنیای آشفته کنونی که بخش قابل توجهی از جوامع بشری به اشکال گوناگون در هراس و ناامنی بسر میبرند ، آنچه در وطن عزیز ماقابل ستایش و موجب شکر گزاری به درگاه‌خداوند است، اجتماع هزاران مردم استان ها و شهرستان ها و بخش هاوحتی روستاهای کشور است‌که با هوشیاری و اعتقاد ، به خاطر همبستگی و یکپارچگی میدهند که تاچه حدبرای هر نوع‌مشارکت در تظاهرات ملی شرکت میکنند و نشان می دهند که تاچه‌حدبرای هر نوع‌مشارکت سیاسی و اجتماعی آمادگی دارند.

حقیقتی که تکرار آن ضرورت دارد، و هربار بگوئیم سخنی نامکرر است ، اینست که با دعوت عام شاهنشاه آریامهر در روز یازده اسفند ماه ۲۵۳۴ شاهنشاهی همه ملت ایران آمادگی خودرابرای‌تشکیل حزب رستاخیز ملت ایران اعلام داشتند. اگر در برخی از جوامع مفهوم رستاخیز ملت ایران به درستی شناخته نیست جای شگفتی نخواهد بود، زیرا در جهان حزبی رانمی‌شناسیم که یك ملت موسس آن باشد . این همان نیروئی است که‌شانزده سال پیش اصول ششگانه انقلاب شاه‌وملت راتصویب کردو ایرانی را در مدتی‌کوتاه در ردیف یکی از قدرتهای معتبر جهان درآورد.

پیوند تاریخی و ناگسستنی شاه و ملت واندیشه های والای فرماندهی‌ایرانی که در مدتی کوتاه پیروزی های بزرگی را برای ایران در عرصه‌های ملی وبین‌المللی ببار آورده است برهمه‌ما اطمینان می‌بخشد تاباتکیه برایمان و اعتقاد و لیاقت ملت ایران راه تمدنی بزرك را باسرافرازی به‌پیمائیم.

تشکیلاتی پایدار وفراگیر

شاهنشاه آریامهر حزب رستاخیزملت ایران راسازمانی عظیم سیاسی‌و ملی با تشکیلاتی پایدار و فراگیر بازیر بنائی از اصول فلسفی و اجتماعی انقلاب توصیف فرموده‌اند و آنرا تضمین آینده و ملی دانسته‌اند .همانطور که شاهنشاه‌فرموده‌اند این حزب نه تنها یك حزب فراگیر سیاسی است بلکه در عین حال یك کانون‌فکری و فلسفی برای همه افراد ملت ایرانی است . خانه‌ایست که‌در آن اعضای‌خانواده بزرك ملت‌گردهم می‌آیندومسائل‌خانوادگی رابا یکدیگر در میان میگذارند و آراء و پیشنهاد هایشان را ارائه میدهند. با توجه به‌این که انتخابات شورای مرکزی حزب نزدیك به پایان است و درنتیجه، قریبا هیات اجرائی دائم انتخاب خواهند شد ـکه امیدوارم در کمال نظم و آزادی بگونه‌ای که همه انتخاب کنندگان در سراسر کشور آرزو داشته‌اند وخواسته‌اند به پایان برسد ـباید بگویم که هیات اجرائی که یکی از مهمترین رکن های حزب است وظیفه دارخواهد بود که در مناطق مختلف کشور از راه اطلاعاتی که از طریق حزب بدست می آورد و از راه تماس نزدیك و مستقیمی که با اعضای حزب و همه افراد ملت ایران دارد ، خواسته های مردم را با دقت بررسی و مطالعه کندو دولت را در جریان این خواسته ها و نظرها و پیشنهاد ها قراردهد زیرا در صدر وظایف حزب رستاخیز ملت ایران برقرار کردن رابطه دائم ومستمر میان کلیه افراد ملت ایران و دولت‌است، همچنین بکار گرفتن‌این‌رابطه برای‌رساندن پیام ها و نظرها و پیشنهاد ها و اندیشه های گوناگون مردم به سطوح عالی‌اجرائی، در استان ها و در مرکز دولت را نیز از طریق حزب در جریان فعالیت هاو برنامه هایش قرار میدهد. این‌نوع جریان اطلاعات به جسم و جان مملکت قدرت مداوم و روز افزون می‌بخشدو همه اندیشه ها وابتکار هاو نظرها برای حل مسائل بکار گرفته میشود .

مسئله اولویت ها

در مورد این نظرها و پیشنهاد هاباید توضیحی عرض کنم . یك نویسنده‌نظری میدهد و در یك روزنامه چاپ میشود . بدیهی است که آزادی مطبوعات ایجاب میکند که‌این نظر چاپ شود، اما می‌بینیم که در عمل بسیار اتفاق می‌افتد که افراد دیگری بااین نظر مخالف هستند . دراین صورت آیا میتوان گفت که نظر این نویسنده نظر مردم است ؟

مثال ساده‌ای میزنم که به تکرار اتفاق افتاده است. روزنامه‌هامینویسند که مثلا فلان کار عمرانی از قبیل‌ساختن یك خیابان یایك راه یابه‌وجود آوردن یك موسسه باید در راس اولویت های کار دولت در فلان منطقه قرار گیرد و مردم این منطقه چنین خواسته‌اند .

دولت در موارد زیادی این نوشته ها را مطالعه کردمو افرادی را به محل‌فرستاده و روشن شده است که اصولا این مطالب خواسته اهالی منطقه مورد نظر نبوده‌است. یایك روزنامه‌مینویسد که‌طبق اطلاع‌رسیده از مقام های دولتی فلان شهرستان در آینده نزدیك استان خواهدشد. مردم‌یکی دیگر از شهرهای مجاور این مرکز استان خیالی به دولت شکایت میکنند که شهر ما مهمتر از شهریست که شما میخواهید آنرا استان یا مرکز استان کنید . من نمیگویم که‌چرا روزنامه ها این مطالب را می نویسند ، آنها از آزادی مطبوعات برای نوشتن استفاده میکنند . حرف من چیز دیگری است ، من میگویم که اگر یکی دو نفر یاچندنفر دلشان میخواهد که به‌یك برنامه عمرانی در یك منطقه اولویت داده شود یا مثلا شهرشان مرکز استان بشود چرا روزنامه ها نمی نویسند که این‌مطلب از قول یکی دو نفر یاچند نفر است . در این صورت هم خبر درستو دقیق چاپ شده، هم مردم شهر های دیگر دراحت نمیشوند، وهمو قتدولت صرفرسیدگی به خواسته هائی نمیشود که بعدا درست بودن آن بعنوان خواست های اهالی یك شهر روشن گردد یا معلوم شود که اصولا از ابتدا چنین برنامه‌ای یا طرحی یا اندیشه‌ای در دولت وجود داشته است .

پس آن اندیشه و آن نظر وآن درخواستی که باید مورد توجه دولت‌قرار گیرد چگونه است ؟

وجه مشخصاتی دارد ؟

ارتباط سریعتر و روشن‌تر

یکی از دلائل عدم‌تشکیل حزب رستاخیز ملت ایران نیز همین است . یعنی اینکه از ارتباط سریعتر و روشن تر طریق کانون‌ها تا عالیترین سطوح حزب نظرها و پیشنهاد هاو خواست‌ها و اندیشه های مردم روشن و مشخص میشود و این مطالب مشخص و روشن که‌نظر وخواست عموم یاگروه معینی از افراد مملکت است بدولت میرسد ودولت اطمینان دارد که بر نظر وخواست مردم آگاه شده است . طبعا نظام وسیستم‌حزب ازطریق‌هیات‌اجرائی ودفترسیاسی بگونه‌ایست که دولت در جریان قرار می‌گیرد وامروز باتوجه به آینده ، نخست‌وزیر دبیرکل حزب‌نیز هست این ارتباط سریع تروروشن‌تر ودقیق‌تر قابل بهره‌برداری است .

درمورد رابطه مردم با دولت باید بگویم که عالیترین نوع‌این رابطه که به‌نظارت‌ملی می‌انجامددر کمیسیون شاهنشاهی که به‌امر شاهنشاه آریامهر تشکیل شده است متجلی است .

کمیسیون شاهنشاهی از راه دوسازمان مجهز و منظم قویترین و عمیق‌ترین نوع نظارت را بر فعالیت های دولت تامین می‌کند. شاهنشاه‌آریامهر در مقام مظهرقدرت ملی بزرگترین منتقد فعالیت های دولت هستند و باتوجه به اینکه قسمت عمده گزارش های بازرسان شاهنشاهی متکی به اطلاعاتی است که‌از مردم یابر اساس نظر های مردم کسب می‌کنند میتوان تشکیلات کمیسیون شاهنشاهی را الگوی روشنی‌برای واحد های رسیدگی به نظر های اعضای حزب قرار داد .

آگاهی بر توافق و مشکلات

حزب کارش در رسیدگی به شکایت‌ها خلاصه نمی‌شود . بدیهی است حزب شکایت ها را ازطریق مراجع قانونی و اجرائی مملکت دنبال می‌کند، اما آنچه در حزب بیش‌از هرچیز اهمیت دارد تاثیر بخشیدن به‌اندیشه هاو نظر هاو خواست هائی است کهبا توضیحی کهدادم اندیشه ها ونظرها و خواست های واقعی مردم‌است.

درمورد رسیدگی ها و انواع نظارت هائی که بربرنامه ها میشود باید بگویم این رسیدگی ها وبازرسی های حزبی به‌منظور آگاهی برنواقص و مشکلات است ، تا برای رفع آنها بدولت منعکس شود . نباید برای برخی چنین تصوری پیش آید که اقدامات سازنده و مثبت و چشمگیری درهمه زمینه‌های مملکتی انجام نگرفته‌است، وفقط باید بدنبال انتقاد برویم واز کار های مثبت سخن نگوئیم. متاسفانه‌عده‌بسیار اندکی می‌پندارندکه‌نفی‌کارهای‌انجام‌شده مملکت ونفی و اقدام های مثبت و توسل و تشبث به‌عوامفریبی راهی است برای ورود به دل‌های مردم. اینگونه افراد در اشتباهند ، زیرا مردم خدمتگزار را از عوامفریبی و صداقت و صراحت را از نیرنگ و تظاهر تمیز می‌دهند مردم ایران سال هائی را بخاطر می‌آورند که بجای برنامه‌های عمرانی وآبادانی و پیشرفت مملکت، تنها کالای رایج نزد عده‌ای فقط عوامفریبی بود.با عوامفریبی میتوان عده کمی را فریب داد، اما نمی‌توان باخدعه وتزویر و تظاهر و دروغ زندگی راساخت. هزاران طرح دردوران کوتاه انقلاب به مرحله اجرا درآمده استو حاصل‌اجرای همین طرح ها تحولات بزرگ مملکت در زمینه های مختلف خاصه زمینه‌های‌اقتصادی واجتماعی بوده است . بنابراین بایدتوجه داشته باشیم که کمیسیون شاهنشاهی‌علاوه بررسیدگی به‌هرنوع قصورو کوتاهی ، آنچه رابیش ازهرچیز مورد توجه قرار میدهد پیشرفت بهتر و سریع‌تر و عمیق‌تر طرح های مملکت است ، زیرا همچنانکه شاهنشاه آریامهرفرموده‌اند می‌بایستی هر چه زودتر دوران انتقال را پشت سر بگذاریم و به آینده صنعتی و مطمئن‌ایران برسیم.

جنبش نوین اخلاقی

در زمینه طرح نظرها یا اندیشه ها و انتقادها ودرخواست ها، باید از دوچیز بپرهیزیم، که‌این دوبکی پرده پوشی و درگوشی حرف زدن است ودیگری مبالغه و گزافه‌گوئی ، برای رسیدن به‌این منظور بدانگونه که‌علیاحضرت شهبانوی ایران فرموده‌اند نیاز به‌یک جنبش نوین‌اخلاقی داریم تاهمگی با ایمان واعتقاد و باصداقت و صراحت بدون اعمال اغراض خصوصی درراه مصالح همگان گام برداریم . درنظام ارزشی اخلاقی که مورد نظر شاهنشاه آریامهر و علیاحضرت شهبانوی ایران است

نفع وخیرعموم ومصلحت جامعه برمسائل شخصی رجحان دارد و بهنگام داوری و قضاوت زیر تاثیر منافع شخصی به‌دیگران وبه جامعه ستم روا نمی‌داریم .

جامعه تمدن بزرگ که وسیله بزرگ تصویر شده است از فضائلی‌چنین شاهنشاه آریامهر درکتاب بسوی‌تمدن و مکارمی با این‌مشخصات بهره‌مند است ، برای رسیدن باین تمدن و برای رسیدن به چنین کیفیت زندگی‌معنوی به جنبش‌اخلاقی مورد نظر شهبانوی ایران نیاز داریم .

جامعه میلیونها فامیل

جامعه امروز ایران برخلاف بسیاری از جوامع دنیای‌امروز دنیا ، جامعه‌ایست بهره‌مند از کارو رفاه نسبی مثلا همین‌چند روز که یک کارخانه اتومبیل سازی ایران آمادگی‌اش را برای فروش بیشتر اعلام داشته ، ناگهان با هفتاد هزار درخواست اتومبیل یعنی بادرخواست هفتاد هزار خانواده روبرو شده است ، این همان جامعه و اجتماعی است که تاچند دهه‌پیش از کمترین وسائل زندگی‌بی‌بهره بود واگر بهره‌ای از زندگی مرفه و پررونق وجود داشت خاص عده‌ای محدود و معدود بود که هزار فامیل نامیده میشدند . جامعه‌هزار فامیل ایران به برکت انقلاب به جامعه میلیونها فامیل ایرانی مبدل شده است ، هم از نظر شغل هم از نظر پیشرفت های فردی و اجتماعی و امتیازاتی که هر فرد انسان میتواند در یک‌جامعه‌مترقی بر اساس عدالت اجتماعی داشته باشد .

درجریان تحولات‌سریع‌مملکت که در ظرف مدتی‌کوتاه‌جامعه‌ایرانی‌تاعمق‌تحول پذیرفته است بیهی است بامحدودیت‌های خاص این دوره از تکامل‌نیز روبرو هستیم و در هر دوره‌ای از پیشرفت با محدودیت هائی از نوع دیگر یا از انواع دیگر روبرو خواهیم بود ، اما افرادی که بدلیل پیشرفت های سریع همه‌چیز را بسرعت میخواهنداما به مشکلات‌آن‌نمی‌اندیشند تدریجا فقط درباره‌مشکلات صحبت‌میکنند. این طرز فکر اگر از روی حسن‌نیت هم باشد خطرش اینست که از راه تلقین به خود نوعی یاس بوجود بیاوریم که ما را از حرکت سریع انقلابی بازدارد .

آنها ایران را آباد نمیخواهند

پیروزیها و دست آورد های‌درخشان انقلاب دستمایه و عامل محرک کوششها است نه بازدارنده از حرکت و کوشش سازنده،منظورم اینست که نباید ازپیشرفتها و مسائل خاص آن نگران باشیم ، من در اینجا مخاطبم عده‌ای از مردم وطنمان هست که با حسن نیت و علاقه مشکلات را مطرح میسازند وگرنه آن عده انگشت‌شمار که از پیشرفت های ایران رنج میبرند و برتبعیت از منافع دیگران ایران را آباد و پررونق نمیخواهندحسابشان جداست، اینها همان افرادی هستند که منظورشان از انتقاد بهبود وضع مملکت نیست ، بلکه منظورشان یاس آفریدن و از حرکت باز داشتن جامعه و بوجود آوردن محیط دشمنی و ناسازگاری است ،اینهاهمان‌افراد شناخته شده و انگشت شمار هستند که اگر به دست یک مخالف نظم جامعه که به حریم قانون تجاوز کرده‌بدلیل کار خودش خراشی وارد شود، هیاهو به راه می ـ اندازند و از دولت میخواهند که به‌آنها توجه کند، و همین‌ها همان افرادی هستند که‌ازکشته‌شدن یک پاسبان یعنی حافظ همان قانونی‌که‌اجرایش‌موردرخواست آنهاست ناراحت نمیشوند و از دولت مجازات جنایتکار را نمیخواهند ، زیرا اینگونه تعرض‌ها غالبا حاصل اندیشه یا عمل خود آنهاست ، اینها ملت ایران‌نیستند گروه کمی نیز نیستند بلکه یا فریب خورده‌اند یا خدای نخواسته با آگاهی کامل به ایران نمی‌اندیشند . باز هم لازم میدانم که از هزاران نفر که در تظاهرات شهرها و روستا های ایران باهوشیاری مشارکت دارند و نشان میدهند که راه راست را از بیراهه میشناسند، سپاسگزاری‌نمایم و همچنین لازم میدانم از جناح ها تشکرکنم، جناح ها در مرحله جدید فعالیت های حزب بمیان مردم میروند و علاوه‌برکوشش‌های فکری که داشته‌اند از راه تماس مستقیم با مردم اندیشه‌ها و نظر های خودشان را در نظام رستاخیز با مردم در میان میگذارند و به اندیشه‌ها و نظرهای مردم توجه میکنند

بگونه‌ای که شاهنشاه آریامهرفرموده‌اند وجود این جناح‌ها حزب مارااز یک جانبه بودن‌درنظام‌های‌یک‌حزبی‌بدورمیدارندو همچنین در درون سازمان سیاسی حزب مثل گروه بندیهای سیاسی کشور های چند حزبی به عوامفریبی و خدعه و دسیسه های سیاسی نیاز نداریم . باتوجه به آینده اصولا انقلاب شاه و ملت منافع عموم یعنی همه گروه های اجتماعی رادر بردارد و متعلق به‌گروه های خاصی‌نیست که به تشکیل گروه های منافع و حزب‌های منافع بیانجامد . با تشکر از جناحها امیدوارم همچنان به فعالیت‌های خودادامه دهند و با ارائه افکار و اندیشه هاحزب‌را برای انجام وظائفی که بعهده دارد یاری دهند.

> در جهان هیچ حزبی را نمی شناسیم که یك ملت موسس آن باشد
>
> **مردم خدمتگزار را از عوامفریب تشخیص می دهند**

درهفته سه پرواز، روزهای شنبه ـ سه شنبه و پنجشنبه

اگر به یکی ازمراکز عمده تجارت در شرق اروپا پرواز میکنید هواپیمائی ملی ایران "هما" سفر خوشی را از طریق وین به شما نوید میدهد و از شهر زیبای وین ، پایتخت جهانی موسیقی و هنر، و دانوب آبی زیبا و خیال انگیز، شرکت هواپیمائی اطریش روزانه پروازهای دلپذیری را به بخارست ، بوداپست ، پراگ ، صوفیه و ورشو عرضه میکند .

برای راحتی بیشتر شما ، شرکت هواپیمائی ملی ایران "هما" بلیط مسافرتتان را به هر یک از این شهرها فراهم میکند .

هواپیمائی ملی ایران «هما»

برای کسب اطلاعات بیشتر به آژانس مسافرتی خود و یا دفاتر هواپیمائی ملی ایران :

خیابان فردوسی ویا خیابان شاهرضا مراجعه‌نمائید . تلفن رزرواسیون ۹۶۹۰۸۱ـ ۹۶۵۰۱۱ـ ۹۷۹۰۱۱

درمراسم جشن روز کارگر رئیس سازمان کارگران ایران گفت:

نرخ اشتغال درایران به ۱۰ میلیون نفر رسید

باپیام شاهنشاه آریامهر بعداز ظهر پریروز جشن روز جهانی کارگر با حضور نصرت‌الله معینیان رئیس دفتر مخصوص شاهنشاه آریامهر ،امیر قسم معینی وزیر کار و اموراجتماعی و بشرکت بیش از یکهزارنفر از مقامات مملکتی و حزبی ، سناتور ها و نمایندگان مجلس شورایملی ، مسئولان سازمان کارگران ایران ،کارگران و خانواده هایشان‌درمحل سازمان کارگران ایران ، برگزارشد.

دراین مراسم حسین قربانی نسب، رئیس سازمان کارگران ایران ضمن تبریك روز جهانی کارگر به کارگران سراسر کشور تحولات کارگری ایران راکه درپرتودستاوردهای انقلاب به آنان نائل شده برشمرد و گفت

خواهران و برادران عزیزم

نزدیك به یکقرن پیش در روز اول ماه مه کارگران شهر شیکاگو « آمریکا » پس از مبارزاتی سخت و پردامنه‌موفق شدند زمان کار روزانه خودرا در ۸ ساعت تثبیت کنند و به مناسبت این پیروزی بزرك کارگران سراسرجهان اول‌ماه مه هر سال را در رهگذر احیاء خاطره و موفقیت همکاران امریکائی خویش و بنام روز کارگر جشن میگیرند.

در سال ۲۵۲۹ شاهنشاهی، شاهنشاه آریامهربر طبق‌فرمانی روز ۱۱ اردیبهشت را که‌برابر اول ماه مه مسیحی است به عنوان روز کارگر اعلام‌فرمودند تا کارگران ایران همگام و همصدا باسایر کارگران‌جهان این روز تاریخی را جشن بگیرند.

شك نیست که دراین مدت ۹۱ سال کارگران جهان توانستند در بسیاری از نقط امتیازات و موفقیت های چشم‌گیری در قلمرو امور رفاهی و کسب حقوق کارو شرایط بهتر حرفه و زندگی حاصل کنندولی باید اعتراف کرد که در عین حال باگروه های فراوانی در جهان روبرو هستیم که همچنان در قارو پود مناسبات اجتماعی ناسالم و غیر عادلانه گرفتارند و کمترین بهره‌ای از مواهب خیره کننده بشریت پیشرفته نیمه دوم قرن بیستم بدست نیورده‌اند ، بدیهی است که این عقب ماندگی و توقف پدیده‌ای است که گریبانگیر جمع کثیری از جوامع امروزی است ، وبعنوان نمونه کافی است باین واقعیت رقت‌انگیز اشاره کنیم که در حال حاضر طبق آمار سازمان بین‌المللی کار ۳۰۰ تا۵۰۰ میلیون نفر بیکار وجود داردو میلیونهانفر از افراد بشر به ناهنجار ترین وضع در شرایط سیه‌وجانکاه بی غذائی و بی سوادی وبیماری بسر میبرند و مایه تاسف‌است که ازاین عوارض شوم چیزی کاسته نشده‌بلکه برغم‌پیشرفت های حیرت‌انگیز علمی و فنی همواره شکاف بر سطح‌زندگی کشور های فقیر وغنی افزوده گشته است و اما در این‌میان وطن ماطی ۱۵ سال اخیر و در بسر تکامل‌انقلابی‌و رستخیزی خود از شرایطویژه‌ای‌برخورد ر بوده است و من لازم میدانم مختصری از موفقیت و تلاش شاهنشاه بزرگمن را در راه اعتلای ایران اززبان مدیر کل وقت دفتر بین‌المللی کار به هنگام تشریف فرمائی معظم‌به به کنفرانس بین‌المللی کارکه خود افتخار حضور داشتم بیان کنم :

مدیر کل دفتر بین‌المللی کار خطاب به شاهنشاه‌و۱۴۰۰ نماینده از سراسر جهان گفت « هنگامی که اعلیحضرت شاهنشاه ایران به تخت‌سلطنت نشستند ایران نه استقلال‌ملی و واقعی داشت و نه سرمایه‌ای برای عمران‌وتوسعه ، سرزمینی بود بانظام فئودالی که از آموزش و پرورش جدید سهم ناچیز داشت با خطوط ارتباطی ناقص و نارساو غیر از صنایع دستی سنتی فقط یك صنعت استخراجی داشت که‌آنهم کاملا در کنترل خارجیها بود،قانون کار ناچیز و نارسا بودو همان اندك مایه هم در مقابل صاحبان قدرت و نفوذ اجرا نمی شد ، ایران فاقد جنبش کارگری‌بود و از مناسبات تنظیم شده و صحیح کارگرو کارفرمابهره‌ای نبرده بود، از بیمه های‌اجتماعی خبری نبود ، برنامه های بیمه، بهداشت و ایمنی حرفه‌ای وجود نداشت سازمان های تعاونی مهمی موجود نبود و اصولا اشتغال مولد و ثمربخش برای همه وتامین برابری اجتماعی‌به عنوان هدفهای مهم سیاست دولت مطرح نبود ولی انقلاب شما اعلیحضرتا در تمام این زمینه ها راه گشائی کرد ».

این بود قسمت کوتاهی از سخنان مدیر کل وقت سازمان بین‌المللی کار درسوئیس .

وامروز رشد اقتصادی کشور ما از پرتو انقلاب از آهنك استثنائی درسطح‌جهانی‌بهره‌مند شده و نرخ اشتغال کشورما به ده میلیون نفر رسیده‌است و همپای این حرکت فزاینده اقتصادی در زمینه های رفاهی، فرهنگی ، اجتماعی دست‌آورد های متنوع و پرارزشی نصیب جامعه مانیل شده است .

تردید نیست‌که اگربخواهیم حتی فهرست‌وار به آنچه در مسیر توسعه انقلابی‌بسودجامعه ما عموما و جامعه کارگری خصوصا حاصل‌شده‌اشاره کنیم ساعت ها وقت خواهد گرفت .

کما این‌که چنانچه مروری شتابزده به کارنامه ۱۵ ساله انقلاب ایران بیفکنیم وسعت و عظمت اقداماتی راکه به سود کارگران فعال و پر تلاش وطن ما صورت گرفته بدست میدهد، بهمین سبب کارگران ایران به مکتب فلسفی شاهنشاه که مکتب وطن پرستی و انسان‌دوستی است گرایشی بس‌عظیم دارند و این اعتقاد که حفظ استقلال و آرمان ملی‌وحراست از نظام شاهنشاهی و قانون اساسی و انقلاب شاهو ملت فقط در سایه پرچم شاه امکان پذیر است در اعمق قلب خود پرورش داده‌اند و بر همین اساس‌است که بین شاهنشاه و کارگران پیوند ناگسستنی بسته شده است .

همبستگی مستقیم شاهنشاه و کارگران درخشان قرین محصول منطق فکری و عقل سلیم کارگران بشمار میرود و هیچچیز نمیتواند این پیوند را ازهم بگسلد.

نقشی راکه شاهنشاه‌درپیام ارزنده و ثمر بخش خویش از کیفیت زندگی و کار کارگران تصویر فرمودند به قنهائی‌نشان میدهد که جلوه عصر طلائی تمدن بزرك و معنای رفاهی‌که از فرهنك انقلاب ما مطرح‌است تاحد سعادت آمیز و پرشکوه و استثنائی است .

کارگران ایران باحق‌شناسی تمام که از خصلت های ویژه ایرانی است صمیمانه ترین درود ها و سپاس های خود را نثار چنین رهبری میسازند که همه این موهبت هاو دست‌آورد ها از ، تراوش اندیشه توانای اوست بشکرانه این موقع و موضع استثنائی است که می کوشند و تلاش میکنند تا از گذرگاه خدمت برتر ومجاهدت ومهارت بیشتر دین خودرا در برابر این یافته های گرانقدر و خواسته های گرانمایه که در پیام مبارك آمده بود به نیکو ترین صورت ها ادانمایند درود به شاهنشاه آریامهررهبر دور اندیش و خردمند ملت ایران. مستحکم باد اتحاد کارگران ایران‌در سایه‌درفش پر قدرت شاهنشاهی ایران .

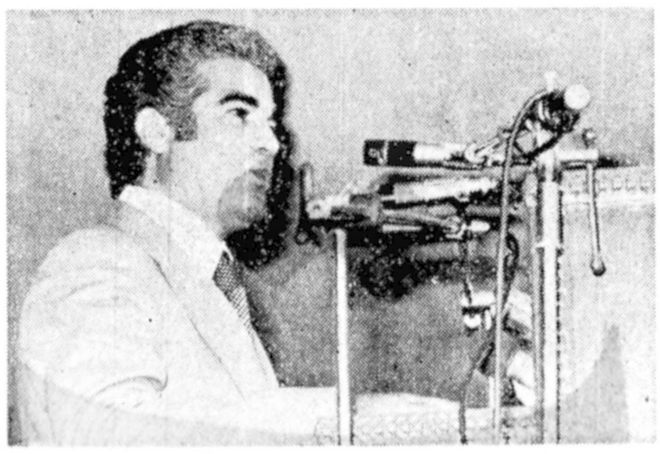

حسین قربانی‌نسب‌رئیس‌سازمان کارگران ایران : همبستگی شاهنشاه‌و کارگران درخشان ترین محصول منطق فکری و عقل سلیم کارگران بشمار میرودو هیچ چیز نمی تواند این پیوند را از هم بگسلد.

(آگهی دعوت‌مجمع‌عمومی عادی)

بدینوسیله از صاحبان سهام شرکت روغن نباتی پارس (سهامی عام) دعوت میشود تا در جلسه مجمع عمومی عادی سالانه شرکت که در روز دوشنبه هشتم خرداد ماه ۲۵۳۷ ساعت ۱۰ صبح در محل شرکت خیابان حافظ ساختمان۴۸۳ تشکیل میشود حضور بهمرسانند .

سهامدارانی که مایل به شرکت در جلسه مجمع می‌باشند بایستی ۴۸ ساعت قبل با در دست داشتن سهام خود بشرکت مراجعه و برك ورودیه دریافت نمایند .

دستور جلسه

۱ـ استماع گزارش هیئت مدیره‌وبازرسان وتصویب ترازنامه وحساب سود وزیان عملکرد سال ۲۵۳۶ منتهی به پایان اسفندماه ۲۵۳۶ و اتخاذ تصمیم در مورد تقسیم سود شرکت‌وتعیین پاداش هیئت مدیره .

۲ـ تجدید انتخاب بازرسان شرکت .

۳ـ تعیین روزنامه جهت درج آگهی‌های دعوت شرکت .

۴ـ تعیین خط مشی آینده شرکت .

۵ـ بحث واتخاذ تصیماتی که درصلاحیت مجمع عمومی عادی باشد .

هیئت‌مدیره شرکت روغن‌نباتی پارس
(سهامی عام)

اطلاعیه

بدینوسیله به اطلاع متقاضیان تاسیس آموزشگاه های آزادحرفه‌ای میرساند که امتحانات صلاحیت فنی و حرفه‌ای رشته‌های خیاطی آرایش ـ ماشین‌نویسی ـ بافندگی ـ گلسازی ـ گل دوزی روز پنجشنبه ۳۷ر۳ر۴ درتهران‌برگزار میگردد برای اطلاع از شرایط ثبت‌نام و دریافت کارت امتحان‌به اداره‌کل آموزش حرفه‌ای وزارت کاروامور اجتماعی‌مراجعه نمائید .

وزارت کار و اموراجتماعی

آگهی‌مناقصه‌شماره۳

بانك سپه درنظردارد حدود یکصد متر گیشه‌بندی واحدهای خود در تهران را ازطریق مناقصه خریداری نماید.

داوطلبین شرکت در مناقصه می توانند جهت دریافت شرایط مناقصه و مشخصات و کسب اطلاعات‌بیشتر و مشاهده نمونه همه روزه باستثناء ایام تعطیل ازساعت ۸ صبح الی۱۳ تاپایان وقت اداری روز چهارشنبه ۲۵۳۷ر۳ر۳ باداره تدارکات این‌بانك واقع درخیابان سپه ساختمان شعبه مرکزی طبقه سوم مراجعه نمایند.

آخرین وقت قبول پیشنهادات‌ساعت ۱۰ صبح روز یکشنبه ـ ۲۵۳۷ر۳ر۷ خودهد بود.

م‌الف ۲۸۷۲ **اداره تدارکات**

آگهی‌شهرداری‌سبزوار

در اجرای دستور جناب آقای دکتر ولیان نیابت تولیت عظمی و استاندار معظم خراسان‌و تصویبنامه انجمن شهر وتایید فرمانداری محترم سبزوار مقرر است کلیه ساختمانهای حاشیه خیابانها بویژه خیابانهای اصلی نماسازی و نوسازی شود بنابر این از تاریخ نشر این آگهی بکلیه صاحبان املاك و فروشگاه ها و مغازه‌داران وپیشه‌وران دو ماه مهلت داده میشود که نسبت به نماسازی محل سکونت و یاکسب خودچنانچه مخروبه است نسبت به تجدیدبنای آن طبق ضوابطی که‌شهرداری تعیین‌خواهد نمودبامراجعه به‌شهرداری‌اقدام نمایند‌درغیراینصورت‌شهرداری براساس ماده ۱۶ قانون نوسازی و مواد ۵۵ و ۱۱۰ قانون شهرداریها به یکی از طریق‌ذیل‌اقدام خواهد نمود .

۱ـ نسبت به بناهای فرسوده و مخروبه و خطرناك راسا تخریب نموده و چنانچه مالك از تجدیدبناخودداری نمایدشهرداری‌خوددیوارکشی نموده وکلیه هزینه مربوطه را باضافه ۱۵درصد از مالك وصول خواهد نمود و در مورد زمین‌های غیر محصور بهمین ترتیب عمل خواهد شد .

۲ـ چنانچه بنا یا محل کسب احتیاج به نماسازی داشته باشد شهرداری راسااقدام‌نموده وهزینه مربوطه را باضافه ۱۰درصد از صاحبان آن وصول خواهد نمود

از همشهریان عزیز انتظار دارد دراجرای این منظور که در حفظ زیبائی شهر فوق‌العاده موثر است با شهردار همکاری فرموده و درآبادی وزیبائی شهر خود با علاقمندی وجدیت وبدون فوت وقت تشریك مساعی نمایند . آـ۹۵۵

شهردار سبزوار ـ احمدی

قابل‌توجه‌جویندگان کار

ازجویندگان کار برای مشاغل‌زیردعوت میشود جهت مصاحبه و راهنمائی شغلی تا تاریخ ۳۱ر۲ر۲۵۳۷ به مرکز کاریابی واشتغال شماره یك تهران واقع درامیرآبادخیابان رهنماپلاك۲۳ ویابه‌نزدیك ترین مرکز کاریابی واشتغال محل سکونت خود مراجعه نمایند .

کارگران ماهر ونیمه‌ماهرکه‌دارای گواهینامه مهارت حرفه‌ای‌ازمراکز آموزش حرفه‌ای ذیصلاح باشندحق تقدم خواهند داشت .

ردیف نام شغل	تحصیلات	تعداد
۱ـ کارمند سفارشات	لیسانس	۱ نفر
۲ـ تکنیسین مکانیك	فوق دیپلم	۴ نفر
۳ـ تکنیسین برق	فوق دیپلم	۴ نفر
۴ـ تکنیسین ساختمان	فوق دیپلم	۵ نفر
۵ـ تکنیسین فلز کاری	دیپلم	۲ نفر
۶ـ انباردار	دیپلم	۱ نفر
۷ـ نقشه کش ساختمان	دیپلم	۵ نفر
۸ـ کارمند	دیپلم	۱۴ نفر زن و مرد
۹ـ برنامه ریز	دیپلم فنی	۲ نفر
۱۰ـ سکرتر واردبه‌تایپ فرانسه‌و انگلیسی	دیپلم	۲ نفر
۱۱ـ ماشین نویس فارسی ولاتین	حدود دیپلم	۱۵ نفر
۱۲ـ مونتاژکار اتومبیل	حدود دیپلم	۵۰ نفر
۱۳ـ آهنگر درجه یك	خواندن ونوشتن‌تاششم ابتدائی	۳۰ نفر
۱۴ـ برقکار صنعتی	خواندن ونوشتن‌تاششم ابتدائی	۲۰ نفر
۱۵ـ جوشکاربرق	خواندن ونوشتن‌تاششم ابتدائی	۳۰ نفر
۱۶ـ مکانیك صنعتی	خواندن ونوشتن‌تاششم ابتدائی	۲۰ نفر
۱۷ـ مکانیك اتومبیل	خواندن ونوشتن‌تاششم ابتدائی	۴ نفر
۱۸ـ تراشکار درجه‌یك	خواندن ونوشتن‌تاششم ابتدائی	۱۰ نفر
۱۹ـ نقاش پیستوله کار	خواندن ونوشتن‌تاششم ابتدائی	۳۰ نفر
۲۰ـ نجار	خواندن ونوشتن‌تاششم ابتدائی	۳۰ نفر
۲۱ـ سنك زن	خواندن ونوشتن‌تاششم ابتدائی	۲۰ نفر
۲۲ـ کارگر ساده	خواندن ونوشتن‌تاششم ابتدائی	۲۹۱۰ نفر
۲۳ـ کارآموز	خواندن ونوشتن تاششم‌ابتدائی	۱۰۰ نفر

م‌الف ۳۱۸۹ ۱ـ۲

اداره کل مطالعات نیروی‌انسانی‌واشتغال‌ـ وزارت‌کاروامورا‌جتماعی

دانشگاه‌صنعتی آریامهر

بمنظور آموزش وتحقیق دراستفاده صحیح واقتصادی از آخرین پدیده های تکنولوژی کامپیوتردر امور علمی ، صنعتی ، و تجاری آزمایشگاه‌تحقیقاتی مجهزی‌بوجود آورده است . برخی از فعالیتهای این آزمایشگاه عبارتند از :

ـآموزش مایکروپراسسر ها ، سیستم های مایکرو کامپیوتری ، وبرنامه نویسی . (دوره های ۶۰ ساعتی درسطوح مختلف،گواهینامه).

ـتهیه سیستم های آموزش‌کامپیوتر ارزان قیمت در سطوح مختلف(دبیرستانی وعالی)برای مراکز آموزشی کشور .

ـ کمك به‌واحد های صنعتی کشور دراستفاده از مایکرو کامپیوتر برای کنترل عملیات صنعتی و تولیدی وکاربرد مایکروپراسسر درمحصولات.

ـ طرح،اجراء، ونگهداری‌سیستم های‌اطلاعاتی (ازقبیل حسابداری ،مدیریت ،پرسنلی وغیره) برروی مایکروکامپیوتر ها که مستلزم هزینه بسیار کمتری نسبت به‌سیستم های معمولی کامپیوتری است.

از علاقمندان به شرکت دردوره های آموزشی صاحبان صنایع ،ومراکز آموزشی دعوت میشود که با تلفنهای ۹۱۸۲۵۰ یا ۹۱۸۲۶۰ تماس‌گرفته یا به‌آدرس:

تهران‌ـ دانشگاه صنعتی آریامهر ، دانشکده ریاضی وعلوم‌کامپیوتر، آزمایشگاه سیستم‌های ایکروپراسسری مکاتبه فرمایند .

م‌الف ۲۸۸۲ ۱ـ۲

دنیای‌ورزش شنبه‌ها منتشرمیشود

شماره ۱۵۸۸
تاریخ۲ر۲ر۳۷

وزارت‌کشاورزی‌وعمران‌روستائی
سازمان‌جنگلهاومراتع کشور
سرجنگلداریکل‌استان‌خراسان

آگهی

سرجنگلداریکل استان خراسان باستناد ماده یکم قانون ملی شدن جنگلها ومراتع در اجرای قسمت‌اول ماده ۵۶ قانون اصلاح قانون حفاظت و بهره‌برداری از جنگلها ومراتع ، قسمتی از پلاك یك اصلی موسوم به عمیدآباد واقع ر بخش ثبتی ۱۲ سبزوار به استثنای قطعاتی‌که برای آنها توسط جنگلداری شهرستان سبزوار گواهی‌صادرشده‌وهمچنین‌اراضی مزروعی وآیش (موضوع تبصره ۳ ماده دوم قانون ملی‌شدن‌جنگلها و مراتع) که مورد بازدید و ممیزی و اظهارنظر کارشناس ذیصلاح‌مربوطه قرار گرفته طبق نقشه مربوطه بشرح زیر :

۱ـ حدود ثبتی‌ـ شمالا به‌خیابان پهلوی ـ جنوبا بجاده ملك‌آباد وساختمان فرودگاه غربا ـ به خیابان ۴۰ متری وجاده زعفرانیه‌ـ شرقا بکال‌عیدگاه

۲ـ مساحت کل ۴۰ر۱۹۹ هکتار

۳ـ مساحت مجموع مستثنیات‌قانونی ۵۹۱۰ر۱۰۲ (غیرملی)

۴ـ مساحت مراتع غیر مشجر ۸۰۹۰ر۹۶ هکتار (ملی شده)

راملی اعلام نموده و مراتب بدین‌ـ وسیله باطلاع‌عموم رسانیده می‌ـ شود تا چنانچه به تشخیص فوق الذکر معترض باشند ظرف مهلت یکماه از تاریخ نشر این آگهی ، اعتراض کتبی خودرا با ذکر دلائل و ارسال مستندات مربوطه به‌دبیرخانه سرجنگلداریکل استان خراسان واقع درخیابان فرح (احمدآباد) مشهد تسلیم و رسید دریافت نمایند تا در کمیسیون‌مربوطه مورد رسیدگی‌قرار گیرد، بدیهی‌است‌باعتراضات‌غیرمستندو یا واصله بعداز مدت یادشده ترتیب‌اثر داده‌نخواهد شد، ضمناچون محل وقوع قطعاتیکه توسط جنگلداری شهرستان سبزوار گواهی صادر شده است در نقشه مربوطه معلوم ومشخص نمیباشدلذا ضرورت‌دارد مالکین مربوطه فتوکپی سند مالکیت و کروکی محل وقوع زمین خودرا بجنگلداری سبزوار جهت طرح در کمیسیون‌ماده ۵۶ تسلیم نمایند ، تاحقی از آنان تضییع نشود .

علیاوور
سرجنگلدار کل استان خراسان

انجمن دیابت ایران

آگهی‌استخدام

انجمن دیابت ایران برای خدمت درآزمایشگاه سی «مرکز آموزشی و تحقیقاتی بیماری‌قند»واقع درشهرستان کرج احتیاج‌به‌یکنفر متخصص علوم آزمایشگاهی ـ دونفر تکنیسین ـ دونفر کمك تکنیسین دارد

بافراد مذکور حقوق و مزایای کافی‌پرداخت خواهد شد ووسیله نقلیه برای رفت وامد در اختیارشان قرار خواهد گرفت .

از داوطلبان همکاری‌بااین‌انجمن‌خواهشمند است وسیله تلفن شماره ۸۵۸۷۳۵ تماس حاصل فرمایند

انجمن دیابت‌ایران

رمز موفقیت

چرا حساب نمونه بانک عمران، با استقبال عمومی مواجه شد و در مدتی کوتاه به موفقیتی بزرگ دست یافت؟

۱ کسانیکه از اهمیت اعتبار بانکی آگاهی دارند، استقبال کردند، چون با گشایش حساب نمونه، میتوان معادل ۸۰ درصد موجودی پس‌انداز وسپرده ثابت از اعتبار در حساب جاری بهره‌مند شد.

۲ کسانیکه وام برای مصارف مختلف میخواهند، استقبال کردند چون با داشتن حساب نمونه میتوان تا ۱۰۰ هزار تومان وام برای هرمصرف و منظور دریافت کرد

۳ آنها که به اهمیت تسهیلات بانک عمران در پرداخت وجه چک واقف هستند استقبال کردند چون وجه چک بانک عمران در تمام شعب در اختیار صاحب حساب جاری قرار میگیرد

۴ پدران ومادران استقبال کردند چون با داشتن حساب نمونه میتوان ارز تحصیلی فرزندانی‌را که در خارج از کشور تحصیل میکنند بدون پرداخت کارمزد حواله کرد.

۵ خانمها استقبال کردند چون با استفاده از چک حساب نمونه میتوان در خریدها وپرداخت‌ها چک کشید وضمن برخورداری از نظم مالی با ۱۰ درصد بهره که به سپرده ثابت تعلق میگیرد، از بهره‌وری اقتصادی این حساب استفاده کرد.

۶ کسانیکه میخواهند بالاترین بهره اقتصادی را بنحو اطمینان بخش از پول خودداشته باشند استقبال کردند چون به سپرده ثابت دارندگان حساب نمونه ۱۰ درصد یعنی بالاترین بهره قانونی تعلق میگیرد، بعلاوه دارنده حساب، هرزمان نیازی داشته باشد میتواند تا ۸۰ درصد موجودی سپرده ثابت، از اعتبار در حسابجاری استفاده کند

کسانیکه درصدد خرید خانه یا آپارتمان هستند، استقبال کردند، چون دارندگان حساب نمونه میتوانند تا یک میلیون تومان وام برای خرید خانه از بانک عمران دریافت نمایند.

کسانیکه درصدد دریافت وام بدون وثیقه هستند، استقبال کردند چون با داشتن حساب نمونه میتوان تا ۳۰ هزار تومان وام بدون وثیقه دریافت کرد

کسانیکه درصدد توسعه‌و یا گسترش واحد صنعتی وتولیدی هستند استقبال کردند، چون با داشتن حساب نمونه میتوان از ۵۰۰ هزار تومان وام صنعتی با بهره بسیار کم استفاده نمود.

مسافران خارج از کشور استقبال کردند چون با داشتن حساب نمونه، میتوان تا ده هزار دلار ارز مسافرتی (تراولرز چک) بدون پرداخت کارمزد از بانک عمران دریافت کرد.

علاقمندان به پس انداز آزاد، استقبال کردند چون به موجودی پس انداز دارندگان حساب نمونه ۸ درصد یعنی بالاترین بهره قانونی تعلق میگیرد و موجودی حساب نیز هرزمان و درهر شعبه‌ای قابل دریافت و پرداخت است

... و تجار و بازرگانان استقبال کردند چون علاوه برخدمات و امتیازات مخصوص دارندگان حساب نمونه، بانک عمران به تجارو بازرگانان،متناسب با گردش کار آنان تا میلیون‌ها تومان اعتبار میدهد و امکانات وسیعی درزمینه خدمات بانکی و اقتصادی و حواله‌های ارزی سریع دراختیار آنان میگذارد

بنابراین، استقبال بی‌نظیری که در زمانی بس کوتاه، از حساب نمونه بعمل آمد مبتنی براین واقعیت است که خدمات و امتیازات حساب نمونه بانک عمران، پاسخگوی نیازهای بانکی مردم و متضمن تأمین حداکثر منافع برای دارندگان این حساب است و این هدفی است که بانک عمران بعنوان شالوده خدمات و برنامه‌های خود هرروز با امکانات بازهم بیشتری دنبال میکند.

بانک عمران بانک نمونه ایران

دکتر احمد علی احمدی در سمپوزیوم سیاست کشاورزی ایران اعلام کرد:

دخالت مستقیم دولت در تولیدات کشاورزی مصلحت نیست

قیمت محصولات کشاورزی باید با درنظر گرفتن کلیه عوامل تولید تعیین شود

دکتر احمد علی احمدی وزیر کشاورزی و عمران روستائی، خط مشی ودورنمای سیاست کشاورزی ایران را تشریح کردو یادآورشد که بررسی و مطالعه روند توسعه کشاورزی و ارزشیابی دست آوردهای اجرای برنامه ها و تجدید نظر، در سیاستهای کشاورزی مملکت از مرحله تولید تا مصرف ضرورت دارد، وبایستی سیاستی اتخاذ گردد که بتواند ازیک سوتامین مواد غذائی مورد نیاز جمعیت و مواد خام صنعتی را با اتکاء به منابع و تولیدات داخلی تضمین نماید و از سوی دیگر توسعه بخش کشاورزی را بارشد سایر بخشها همانگ سازد ودرکاهش درآمد بین شهر و روستا موثر افتد.

مصلحت دولت

دکتر احمدی که در سمپوزیوم سیاست های کشاورزی دردانشگاه شیراز سخن میگفت افزود: دخالت مستقیم دولت درکارهای تولیدی کشاورزی، مگر بمنظور راهنمائی و ایجادواحد نمونه و جز در انجام اموریکه از عهده مردم ساخته نباشد مصلحت نیست و کارتولید مواد غذائی و کشاورزی در کلیه مراحل باید توسط مردم انجام گیرد ودولت فقط اقدامات ارشادی و حمایتی را عهده دار گردد.

وزیر کشاورزی که در جمع اساتید دانشگاهها و مسئولان اجرائی و نمایندگان بخش خصوصی، سیاست کشاورزی ایران را تشریح میکرد، گفت: کمبود خدمات زیربنائی یا پیچیدگی قوانین و مقررات اداری و عدم استقبال کافی از طرف بخش خصوصی برای سرمایه گذاری کشاورزی، رشد تولیدات این بخش تکافوی تامین احتیاجات غذائی کشور را نمیکند، از این رو درسالهای اخیر برای پرکردن فاصله تولید تا مصرف ناچار به خرید مواد غذائی از بازارهای بین المللی شده ایم بدین لحاظ لزوم تقویت بخش کشاورزی، بیش ازگذشته مورد توجه بوده است، بنابراین بمنظور تشویق مردم بکار کشاورزی باید سرمایه گذاری دراین بخش سودآورگردد و درآمد بخش کشاورزی با سایر بخشهای اقتصاد ملی رقابت کند. سپس وزیر کشاورزی با تشریح شرایط اقلیمی متفاوت ایران، برای تولیدات کشاورزی یادآور شد که بهره گیری ونظام واحدی در کار تولید نمیتوان برگزید و باید از کشاورزی دهقانی ـ گروههای زراعت جمعی ـ تعاونیهای تولید روستائی ـ شرکتهای سهامی زراعی و کشت وصنعتها وواحدهای تجاری استفاده شود.

وی پس از بحث مفصل پیرامون مهارآب های کشور واستفاده بیشتر از اراضی زراعی و جلوگیری از انهدام منابع طبیعی و کاربرد تکنولوژی و استفاده از روشهای احیائی به جمعیت روستانشین وعوامل تولید اشاره کرد. وگفت: بموجب آخرین آمار بیش از ۵۲ درصد از جمعیت کشور درروستا سکونت دارند واین رقم درمقایسه با ارقام ۸۵ درصد جمعیت شاغل درکارکشاورزی درکشورهای صنعتی و پیشرفته، نشان لزوم تامین و جایگزینی نیروی انسانی کاردان در مناطق تولید را تاکید میکند، بدین جهت مهاجرت روستائیان نباید ایجاد نگرانی کند، وزیر کشاورزی اضافه کرد که کمک به بهبودزندگی و تامین رفاه روستائیان کمک موثری به روند معقول مهاجرت خواهد داشت واین امر بستگی اساسی به کیفیت سیاست کشاورزی وتوسعه صنایع کشاورزی روستائی و تامین خدمات زیربنائی به ویژه ـ راه ـ برق مسکن و خدمات رفاهی دیگر دارد که این اصول دربرنامه جامع توسعه کشاورزی روستائی کشور مورد توجه قراردارد.

> * رشد تولیدات کشاورزی با احتیاجات هماهنگی ندارد
> * سرمایه گذاری درکار کشاورزی باید سودآور باشد
> * مهاجرت روستائیان نباید ایجاد نگرانی کند
> * ۵۲ درصد از جمعیت کشور در روستاها سکونت دارند

بخش اشتغال

بخش کشاورزی یکی از مهمترین و اساسی ترین بخشهای تولید و اشتغال کشور است. حمایت از بخش مذکور بمنظور جلوگیری از اسیب پذیری اقتصاد ملی در مقابل تغییرات و نوسانات زیان بخش کمال ضرورت و اهمیت را دارد. سیاست حمایت از کشاورزی مبتنی بر تضمین سوداوری سرمایه گزاری و اشتغال در این بخش است. این حمایت را میتوان از جهات فنی و اعتباری و بالاخره سیاستهای قیمت گزاری، بیمه و تضمین قیمت حداقل محصولات اساسی کشاورزی و از همه مهمتر سیاست ایجاد اعتماد و اعتقاد در مردم به سرمایه گزاری در این بخش عملی ساخت. برای تشویق کشاورزان به تغییر روشهای غیر موثر کشاورزی و مدرنیزه کردن زراعت و ترغیب مردم به سرمایه گزاری واشتغال درامر کشاورزی اعتبارات لازم باید توسط مؤسسات اعتباری و بانکهای تخصصی تدارک و فراهم گردد. دراین زمینه تقویت نظام اعتباری کشاورزی و ایجاد تسهیلات لازم و اصلاح قوانین و مقررات در جهت امکان استفاده سریعتر کشاورزان از کمکهای اعتباری دولت برای اجرای طرحهای اساسی نظارت شده در تمامی مناطق کشاورزی کشور ضرورت دارد. درباره تضمین حداقل قیمت محصولات اساسی کشاورزی انچه اهمیت دارد سود آور بودن سرمایه گزاری در بخش کشاورزی است. قیمت محصولات کشاورزی باید با توجه به سرمایه اولیه و هزینه های جاری سالیانه تولید و با احتساب استهلاک تأسیسات و سود عادلانه احتساب و تعیین شود.

سیاست جلب اعتماد مردم به سرمایه گزاری در بخش کشاورزی علاوه بر لزوم سوداوری آن در قسمت عمده‌ای به اعتبار کار کشاورزی و اعتقاد به ثبات سیاستهای ارضی کشاورزی که توسط دولت اعلام و اجراء میگردد ارتباط پیدا میکند. بهمین لحاظ ضرورت دارد که قوانین و مقررات مربوط به اراضی کشاورزی از اعتبار کافی و دائمی برخوردار بوده و از تغییرات آنی برکنار بماند و تسهیلات لازم برای خرید و فروش اراضی بمنظور ایجاد اندازه واحدهای تولید بحد مطلوب فراهم گردد.

> * روسها، خرید از عراق را ترجیح میدهند
> * چینی ها ارزانترین خرما را از ایران خریده اند
> * واردات محصولات کشاورزی، موجب رکود کشاورزی مملکت می شود

تحقیقات کشاورزی

ـ از نظر تحقیقات و برای ایجاد یک نظام هم آهنگ در امر تحقیقات کشاورزی بصورت جامع، تشکیلات جدیدی برای تحقیقات کشاورزی کشور طرح ریزی شده است در این نظام کلیه برنامه های تحقیقاتی از نظر برنامه ریزی در سطح ملی متمرکز و هم آهنگ گردیده و از جهت اجرائی با در نظر گرفتن عوامل آب و هوا و محیط تولید، بصورت غیر متمرکز منظور شده است. از خصوصیات دیگر این نظام ارتباط نزدیک برنامه های تحقیقاتی با برنامه های آموزشی و ترویجی است و بدین ترتیب که در مراکز تحقیقاتی امکان تربیت نیروی انسانی در سطح پژوهنده فراهم خواهد گشت و وابستگی کامل برای کارشناسان ترویج به این مراکز و ارتباط نزدیک انها با پژوهندگان تامین خواهد شد. در تشکیل مراکز تحقیقاتی همکاری نزدیک با دانشگاههای کشور از نقطه نظر آموزشی و پژوهشی توجه بسیار معمول گردیده و از نظر انتخاب محدوده این مراکز به موقعیت دانشگاهها و نزدیکی انها با این مراکز توجه گردیده است.

نظام کشت

یکی از سیاستهای اساسی کشاورزی کشور اجرای طرح نظام کشت صحیح مبتنی بر تدارک و تولید مواد غذائی اساسی موردنیاز کشور با توجه بامکانات و استعداد و قدرت تولید منابع اب و خاک و در شرایط اقلیمی متفاوت است. برای اجرای چنین طرحی ضرورت دارد که اولا احتیاجات کشور بمواد غذائی اساسی دقیقا و با توجه به رشد جمعیت و افزایش منطقی مصرف سرانه مواد غذائی شناخته شود و ثانیا وضعیت منابع اب و خاک در شرایط متفاوت اقلیمی کشور بخوبی بررسی شود. و هر محصولی با توجه به جنبه های کمی و کیفی برنامه های تولید در بهترین و مناسبترین شرایط تولید گردد. اجرای صحیح طرح نظام کشت در صورت توجه کافی به مسائل اقتصادی میتواند بسیاری از مشکلات و نوسانات تولیدات کشاورزی کشور که اکثرا موجبات نارضائی کشاورزان را فراهم میسازد از میان بردارد. البته باید توجه داشت اجرای چنین برنامه اساسی در شرایط خاص کشور که با سرعت در حال تحرک و تحول است به جمع اوری اطلاعات و ارقام بسیار کامل و دقیقی در رشته های مختلف منابع طبیعی و اقتصادی، اجتماعی و فرهنگی نیاز دارد که باید در برنامه ریزی نظام کشت مورد توجه قرار گیرد ایجاد یک نظام صحیح کشت ضرورتا به صنایع وابسته به کشاورزی، بسته بندی و درجه بندی و ساختمان سیلوها و انبارهای فنی و سردخانه های مواد غذائی و وسایل حمل و محصولات احتیاج دارد که توجه بیشتر به ارائه کمک های فنی و اعتباری و ارشادی موجبات تشویق مردم و بخش خصوصی را به سرمایه گزاری و توسعه صنایع وابسته به کشاورزی فراهم خواهد کرد.

برای حمایت از تولیدات کشاورزی واردات این محصولات با توجه به جلوگیری از خطرات افات و بیماری های قرنطینه‌ای و رقابت با تولیدات داخلی باید تحت کنترل و نظارت شدید قرار گیرد. در مواردیکه بعلت محدودیت های اقلیمی و شرایط فنی تولید بطور موقت و یا طولانی ناچار به وارد کردن محصولات غذائی از خارج به کشور باشیم. این محصولات باید با رعایت دقیق مقررات قرنطینه‌ای و همچنین با اعمال سیاستهای حمایتی از لحاظ متناسب و متعادل نمودن قیمت کالای وارداتی با قیمت فروش تولیدات مشابه داخلی ببازار عرضه شود. چه اکثرا شرایط تولید این محصولات با شرایطی که در کشور ما تولید میشود متفاوت است. و اگر تعادل منطقی در قیمتها ایجاد نشود بدون شک محصولات وارداتی بعلت قدرت رقابت موجبات رکود کار کشاورزی کشور را فراهم خواهد نمود.

بمنظور کاهش هزینه های تولید محصولات کشاورزی و تقلیل هزینه های توزیع و از بین بردن واسطه های غیر ضروری و رساندن مواد غذائی و کشاورزی با قیمتهای مناسب بدست مصرف کننده وزارت کشاورزی و عمران روستائی بخصوص توسعه تعاونیهای تولید و توزیع را مورد توجه قرار داده و در نظر دارد با جلب همکاری و تشریک مساعی کشاورزان و مردم و تدارک تسهیلات لازم موجبات گسترش این نوع تعاونی ها را فراهم سازد. مسلما توسعه نظام تعاونی توزیع و مصرف میتواند کمک بسزائی به رونق کشاورزی کشور نماید.

در جهت اجرای سیاست عدم تمرکز و بمنظور تطبیق هر چه بیشتر برنامه های بخش کشاورزی با شرایط اقلیمی اقتصادی و اجتماعی و نیازهای هر استان سازمان گسترش کشاورزی در استان تشکیل خواهد شد و در اجرای سیاستهائی که فوقا مورد اشاره قرار گرفت بصورت غیر متمرکز اقدام خواهد نمود.

۱۱ هزار تن خرما به آمریکا فروخته شد

قرارداد پیش فروش ۱۱ هزار تن خرمای مرغوب خوزستان از محصول سال جاری که در شهریور ماه ببازار عرضه خواهد شد دیروز بین شرکت فروش خرمای ایران با نمایندگان ایالات متحد امریکا بقیمت هرتن حدود ۷۱۰ دلار فوب خرمشهر امضاء شد.

یک بازرگان گفت امریکا در سال گذشته نیز بیش از ده هزار تن خرما از ایران خریداری کرد و چون این خرما از نوع مرغوب است قیمت ان ازسایر خریداران بالاتر است و پیش بینی میشود امسال مقدار صادرات خرما بامریکا ۲۵ درصد بیش از سال گذشته باشد.

بقرار اطلاع درحال حاضر قریب ۳ هزارتن از خرمای محصول سال گذشته دردست صادرکنندگان ایرانی نافروش مانده وطی مذاکراتی که در چند روز اخیر بین بازرگانان صادرکننده و نمایندگان شوروی انجام گرفته این مذاکرات بعلت پائین بودن قیمت به نتیجه نرسیده است.

این بازرگان گفت شورویها میگویند اخیرا خرمای عراق راسی اندف هرتن ۳۰۰ دلار خریدند، درحالیکه بازرگانان ما قیمت خرمای ایران را فوب جلفا کمتر از هرتن ۴۲۰ دلار نمیفروشند.

دراواخر سال گذشته جمهوری خلق چین ده هزار تن خرما از نوع متوسط از ایران بقیمت هرتن حدود ۱۰۰ دلار خریداری کرد یعنی درحدود کیلوئی ۷ ریال این پائین ترین قیمتی بود که در سال گذشته خرما به یک کشور خارجی فروخته شد، درسال گذشته دولت برای حمایت از تولیدکننده این نوع خرما را از باغداران کیلوئی ۱۰ ریال خریداری کرده بود.

نیازمندیهای اقتصادی

نرخ خرید و فروش ارزها در بانک های کشور

نوع ارز	نرخ خرید بریال	نرخ فروش بریال
یک دلار امریکا	۷۰/۳۵	۷۰/۶۰
دلار کانادا	۶۲/۲۵	۶۲/۵۰
دلار استرالیا	۸۰/۳۰	۸۰/۶۵
لیره انگلیس	۱۲۸/۶۵	۱۳۰/۲۵
مارک	۳۴/۱۰	۳۴/۴۵
فرانک سویس	۳۶/۴۰	۳۶/۷۵
فرانک فرانسه	۱۵/۲۵	۱۵/۴۵
یکصد فرانک بلژیک	۲۱۸/۵۰	۲۲۰/۵۰
یکصد لیر ایتالیا	۸/۱۰	۸/۲۰
فلورن هلند	۳۱/۸۵	۳۲/۲۰
کورن سوئد	۱۵/۲۰	۱۵/۴۰
کورن نروژ	۱۳/۰۵	۱۳/۲۰
کورن دانمارک	۱۲/۴۵	۱۲/۶۰
شلینگ اطریش	۴/۷۰	۴/۸۰
یکصد ین ژاپن	۳۱/۳۵	۳۱/۷۵
یکصد روپیه هند	۸۱۵	۸۳۵
د ینار کویت	۲۵۳	۲۵۶/۵۰
دینار عراق	۲۳۸/۵۰	۲۴۱
دینار بحرین	۱۸۰	۱۸۵
ریال سعودی	۲۰/۱۵	۲۰/۶۵
در هم امارات متحده	۱۷/۹۰	۱۸/۸۰

معاملات سهام شرکتها

نام شرکت	تعداد سهام معامله شده	قیمت اسمی	قیمت دیروز
بانک بین المللی ایران	۱۰	۱۰۰۰۰	۱۸۵۰۰
نورد شهریار	۱۲۶	۱۰۰۰	۱۷۰۰
بانک گسترش خوزستان	۳۰۰	۵۰۰	۶۰۰
بانک شهریار	۲۰	۱۰۰۰۰	۱۱۷۵۰
سرمایه گذاری ملی ایران	۲۵۰	۱۰۰۰	۱۰۷۶
بانک توسعه صنعتی و معدنی	۱۱۳۷۲	۱۰۰۰	۱۶۹۰
ایران ناسیونال	۳۲	۱۰۰۰	۳۴۵۰
سیمان شمال	۹۲۶۳	۱۰۰۰	۱۶۵۰
بانک صنایع ایران	۱۰	۱۰۰۰۰	۱۶۹۰۰
نساجی مازندران	۳۷	۱۰۰۰	۱۶۴۰
پارس الکتریک	۸۵۶	۱۰۰۰	۲۸۲۵
بانک ایران و ژاپن	۶۷۲۵	۱۰۰۰	۱۸۵۰
گروه صنعتی خاور	۱۳	۱۰۰۰	۲۶۳۵
بانک توسعه سرمایه گذاری ایران	۹۷۸	۱۰۰۰	۱۸۴۵
توسعه صنایع بهشهر	۲۰۰	۱۰۰۰	۲۱۰۱
ارج	۲۰۰	۱۰۰۰	۲۴۲۰

معاملات اوراق قرضه

نوع ورقه	تاریخ صدور	نرخ بهره (درصد)	نرخ بازده (درصد)	نرخ معامله
۵ ساله	۳۴/۲/۶	۱۰	۱۰	۱۰۰۰۰
۷ ساله	۳۴/۲/۶	۱۰/۵۰	۱۱	۹۸۴۲
قرضه گسترش				
۲ ساله	۳۶/۴/۱	۹	۱۰/۹۷	۹۷۹۲
۳ ساله	۳۶/۴/۱	۹/۵	۱۱/۴۰	۹۶۴۵

شرکت های جدیدالتاسیس

نام شرکت	موضوع	موسسین و مدیران
ایران پخش گر	پخش پوشاک در ایران	فرهنگ بهادرانی
تربلوتک	اجرای پروژه های صنعتی و تاسیساتی	رحمن فقیرمیرنظامی محمدظفرنیا
ایسفال	بازرگانی کالاهای مجاز	توماس. ب بنت
سولارتوربایننزلیمیتد	فروش خدمات	احمد حیدری فروزان
طرهان	حق العمل کاری	هوشنگ متحده و محمود غضنفری
صنایع هوای فشرده ایران	کمپرسور ـ موتورها ـ ماشینها	مرلی درگشامداس خیلتانی
دیپوتی	معاملات مواد شیمیائی	
گروه پزشکی نصرت	اداره امور بیمارستان	دکتر انوشیروان افراسیابی
زرکش	تولید شن و ماسه و مصالح ساختمانی	مجتبی و محمدال پیغمبر
تعاونی کارگران کارخانه کفش اسپرت	اعطای وام	عباس مطلب پور
پلی ارکشن	تاسیساتی	نعمت اله زرگرالهی
معادن کوه بند گرمسار	اکتشاف و استخراج معادن	حسن صدقی
تعاونی مصرف کارکنان اموزش و پرورش ناحیه ۱۶ تهران	تهیه مایحتاج اعضاء	اصغر فردوسی
	ساختمانی و راهسازی	عباس حری

چون اکثر مصرف کنندگان کفش وین بعلت عدم دسترسی آسان بواحدهای فروش این گروه تولیدی از این موسسه گلایه و خواستار مراکز فروش بیشتر میباشند

از اینرو :

گروه تولیدی کفش وین

در سطح کشور از کلیه هموطنانی که محل مناسب برای فروش محصولات این گروه تولیدی را دارند تقاضا مینماید برای همکاری و کسب نمایندگی و ایجاد شعبه به نشانی های زیر مراجعه و یا مکاتبه فرمایند.

۱) کیلومتر ۱۲ جاده مخصوص کرج کارخانه کفش وین تلفن ۹۷۷۰۸۴

۲) خیابان حافظ بالاتر از چهارراه یوسف آباد ساختمان زمرد شرکت کارنگ تلفن ۳۷۱۸۲۰

۳) صندوق پستی شماره ۱۱۲۳ تهران

از اشخاصی که در رشته های زیر:

۱) مهندس بساح ۲) مهندس طراح ساحی ۳) حسابدار ۴) ماشین نویس

۵) مسئول مطفه ۶) فروشنده ۷) کمک فروشنده ۸) کارگر چاپ پارچه

۹) چرخکار ۱۰) برشکار ۱۱) کارگر ساده زن و مرد ۱۲) فینیشکار نساج

مایل بهمکاری بااین گروه تولیدی بااستفاده از حقوق مکفی و برخورداری از امکانات رفاهی میباشند، دعوت مینماید که به نشانی های فوق مراجعه و یا مکاتبه فرمایند.

تورکواز ؟

TURQUOISES

تورکواز ۲۲۸۴۵۱

شرکت فنی و ساختمانی

با مسئولیت محدود

برای هرنوع اجرای کارهای ساختمانی آمادگی خود را اعلام میدارد

شرکت ملی ذوب آهن ایران

آگهی مناقصه شماره ۳۷ر۲۸۱

ذوب آهن آریامهر خرید ـ/۱۱۵۰۰ (یازده هزاروپانصدتن) فروسیلیس و ـ/۹۰۰۰ (نه هزارتن) فرومنگنز و ۱۰۰ (صدتن) فروکروم را از طریق مناقصه خارجی سی انداف یکی از بنادر خرمشهر ـ شاهپور ـ پهلوی و یا گمرک جلفا یا رازی خریداری مینماید. داوطلبین شرکت در مناقصه میتوانند اسناد و برگ مشخصات را از اداره مناقصه های قسمت تدارکات ذوب آهن آریامهر واقع در ۴۵ کیلومتری جاده اصفهان ـ شهرکرد دریافت نمایند. پیشنهادات باید در دو پاکت لاک و مهر شده باذکر شماره آگهی مناقصه تا ساعت ۹ صبح روز ۳۷/۴/۱۷ برابر ۸ جولای ۱۹۷۸ درمقابل اخذ رسید به دبیرخانه تدارکات ذوب آهن آریامهر واقع د ر۴۵ کیلومتری جاده اصفهان، شهرکرد تحویل شود. پیشنهادت واصله در ساعت ۱۰ صبح همانروز بازو قرائت خواهد شد. ذوب آهن آریامهر در ردوقبول هریک یا کلیه پیشنهادات مختار است. درصورتیکه برنده اول حاضر به عقد قرارداد نشود سپرده او ضبط و ازنفر دوم دعوت میشود درصورتیکه نفر دوم حاضر به عقد قرارداد نشود سپرده وی نیز ضبط خواهد شد. شرکت کنندگان درمناقصه باید معادل مبلغ ـ/۳۵۴۸۰۰۰۰ (سی و پنج میلیون و چهارصد و هشتادهزار ریال برای هرسه نوع کالای مورد مناقصه و درصورتیکه برای یکی از انواع پیشنهاد داده شود معادل ۵٪ جمع مبلغ پیشنهادی بصورت ضمانتنامه بانکی از یکی از بانکهای معتبر ایران بعنوان سپرده شرکت در مناقصه در پاکت جداگانه بپیوست پاکت پیشنهاد تسلیم نمایند. مدت تحویل درحداقل زمان ممکنه میباشد که باید توسط پیشنهاد دهنده در پیشنهاد قید شود. محل تحویل یکی از بنادر خرمشهر ـ شاهپور ـ پهلوی ـ با گمرک جلفا یا رازی است. شرکت کنندگان در مناقصه میتوانند برای تمام یا قسمتی از مورد مناقصه پیشنهاد دهند. ذوب آهن آریامهر نیز میتواند مورد مناقصه را یکجا یا به تفکیک نوع از یک پیشنهاد دهنده یا پیشنهاد دهندگان مختلف خریداری نماید. حضور پیشنهاد دهندگان در جلسه مناقصه آزاد و سایر شرائط در اسناد مناقصه مندرج است.

م الف ۱۶۱

ذوب آهن آریامهر (شرکت سهامی)

آ ـ ۸۸۱

آگهی پذیرش کارآموز

آموزشگاه معدنی شرکت سهامی ذغالسنگ کرمان وابسته بشرکت ملی ذوب اهن ایران تعدادی کارآموز با شرایط ذیل درسال جاری می پذیرد:

۱ـ تابعیت دولت شاهنشاهی ایران

۲ـ نداشتن سوء پیشینه کیفری

۳ـ دارا بودن دفترچه پایان خدمت نظام یا معافیت دائم

۴ـ دارا بودن حداقل مدرک تحصیلی پنجم نظام جدید یا ششم ابتدائی

۵ـ سپردن تعهد خدمت بمدت سه سال در واحدهای تابعه شرکت

۶ـ حداکثر سن ۳۵ سال

داوطلبین واجد شرایط میتوانند جهت ثبت نام وکسب اطلاعات بیشتر همه روزهای تعطیل با مدارک زیر:

۱ـ آخرین مدرک تحصیلی با دو برگ فتوکپی

۲ـ کارت پایان خدمت نظام وظیفه یا معافیت دائم با دو برگ فتوکپی

۳ـ عین شناسنامه عکسدار با دوبرگ فتوکپی

۴ـ عکس ۴×۶، ۱۲ قطعه

۵ـ برگ عدم سوء پیشینه کیفری یگبرگ

به آموزشگاه معدنی کرمان واقع در کوی ذوب آهن جاده تهران مراجعه نمایند

م الف ۷

سینما حافظ: مرد سه چهره

سینما کسری: ببر دریاها

درچند ماه گذشته بزرگترین رکورد فروش سینمای فرانسه درسراسر اروپا متعلق باین فیلم بوده است

از فردا صبح فقط در

سینمارادیوسیتی

جسورانه‌ترین داستان عشقی زمان ما

پرماجراترین فیلم سال از عملیات کوماندوئی درپشت جبهه آلمان نازی... جائیکه خطرهر لحظه درکمین و مرگ دریک قدمی است

از امشب فقط در

سینما گلدن سیتی

از فردا صبح در گروه ممتاز سینمائی پایتخت

اروپا ـ مولن روژ
میامی ـ شهوند ـ سیلوانا ـ کیهان ـ توسکا
المپیا ـ پاسارگاد و آستارا (تجریش)

یک اثر بدیع و تماشائی از سینمای ایران، سینمای ما، سینمای مردم خوب ما

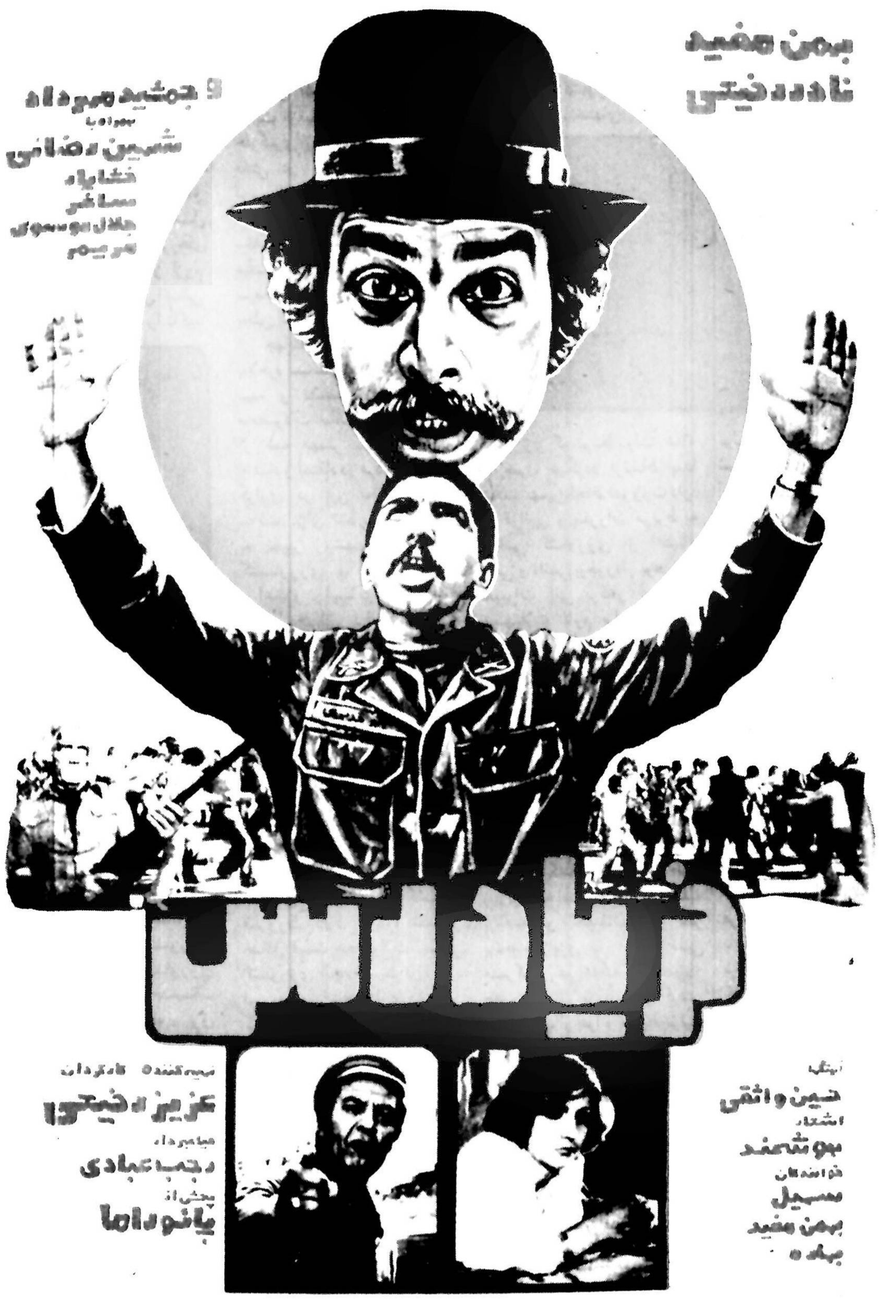

همزمان با تهران در شهرستانهای مشهد (آسیا ـ سانترال) ✱ شیراز (پاس ـ سعدی) ✱ اصفهان (نقش جهان ـ مایاک) ✱ رشت (کوروش) ✱ اهواز (آریا) ✱ اندیمشک (پارادیا) ✱ گرگان (مهتاب) ✱ تبریز (متروپل) ✱ بابل (داریوش) ✱ قزوین (آریا)

برنامه سینماها

تماشای فیلمهائیکه با علامت (×) مشخص شده برای اشخاص کمتر از ۱۸ سال ممنوع است

✱ **آخرین مردان سر سخت ـ چارلتون هستون ـ لی ماروین**
برلیان (۳۹۳۵۳۵) ۹ـ ۱۱ـ ۱ـ ۳ـ ۵ـ ۷ـ ۹

✱ **آتش انتقام ـ رنگی ـ همامالینی ـ درمندرا**
مارلیک (۹۶۳۶۱۶) ۹ـ ۱۱ـ ۱ـ ۳ـ ۵ـ ۷ـ ۹

✱ **آقای ولگرد ـ رنگی ـ چارلی چاپلین**
شهر قصه (۶۲۷۲۹۰) ۱۱ـ۲ـ۴ ـ۶ـ۸ـ۱۰

✱ **انگشت نما**
ژاله (۳۴۴۱۶۰) ۱۰/۳۰ـ ۱۲/۳۰ـ ۲/۳۰ـ ۴/۳۰ـ ۶/۳۰ـ ۸/۳۰

✱ **آنی هال ـ وودی آلن ـ رنگی**
مازستیک (۶۶۸۴۶۱) ۱۱/۳۰ـ ۲ـ۴ـ ۶ـ۸ـ۱۰

✱ **اسیرشهوت ـ پاگنده‌بشرق میرود**
فلور (۵۲۸۰۹۶) ۹ـ۱۱ـ۱ـ ۳ـ۵ـ ۷ـ۹

✱ **اولین تماس ـ رنگی ـ کارول بیکر**
پولیدور (۸۹۲۷۳۱) ۱۱ـ۱ـ ۳ـ۵ـ ۷/۱۵ـ ۹/۳۰

✱ **باکره عشوه گر ـ رنگی سینما سکوپ**
پارک (۳۱۹۶۳۷) ۹ـ ۱۱ـ ۱ـ ۳ـ ۵ـ ۷ـ ۹

✱ **برخورد نزدیک از نوع سوم ـ رنگی ـ ریچاردکریفوس**
دیاموند (۸۲۸۴۰۰) ۱۱/۱۵ـ ۲/۳۰ـ ۵ـ ۷/۳۰ـ ۱۰

✱ **باندان ـ رنگی ـ راجش کانا ـ مختار**
ارانوس (۵۲۷۹۷۱) ۱۱ـ ۱/۳۰ـ ۴ـ ۶/۳۰ـ ۹

✱ **بازیچه شیطان ـ رنگی**
رادیو سیتی (۶۴۳۳۲۰) ۱۱/۳۰ـ۱/۳۰ـ۳/۳۰ـ۵/۳۰ـ ۷/۳۰ـ۹/۳۰

✱ **بازی بزرگان ـ رنگی ـ جین هاکمن**
پلازا (۶۴۴۲۵۵) ۹ـ۱۱ـ ۱ـ۳ـ۵ـ ۷ـ۹

✱ **بارکرو ـ رنگی ـ لی وان کلیف ـ وارن اوتس**
متروپل (۳۱۹۴۱۰) ۹ـ۱۱ـ۱ـ ۳ـ۵ـ۷ـ۹

✱ **باکره جنگل ـ سوپرمن**
نادر (۳۱۴۷۹۵) ۹ـ۱۱ـ۱ـ ۳ـ۵ـ۷ـ ۹

✱ **بیر دریاها ـ رنگی ـ سوزان جرج**
کسری (۸۲۶۹۳۹) ۱۰/۳۰ـ ۲ـ ۴ـ ۶ـ ۸ـ ۱۰

✱ **پسراژدها ـ سینما سکوپ ـ رنگی**
تاج (۳۱۳۸۶۴) ۱۰ـ ۱۲ـ ۲ـ ۴ـ ۶ـ ۸ـ ۱۰
ری (۵۲۲۵۷۸) ۹ـ ۱۱ـ ۱ـ ۳ـ ۵ـ ۷ـ ۹

✱ **پشت نیمه شب . ماری فرانس پیزیه**
شهر فرنگ (۶۲۷۶۲۸) ۱۱/۱۵ـ ۳ـ ۶ـ ۹/۱۵

✱ **تاراس بولبا**
آسیا (۶۴۲۹۰۹) ۱۱ـ ۱ـ ۳ـ ۵ـ ۷ـ ۹
باسفیک (۷۵۳۳۱۱) ۱۱/۳۰ـ ۲ـ ۴/۳۰ـ ۷ـ ۹/۳۰

✱ **تلفن ـ رنگی ـ چارلز برونسون**
کاپری (۹۲۸۴۰۱) ۱۱ـ۱ـ۳ ـ۵ـ۷ـ۹

✱ **تک تاز ـ سینماسکوپ رنگی**
دروازه طلائی (۳۵۲۱۶) ۹/۳۰ـ ۱۱/۳۰ـ ۱/۳۰ـ ۳/۳۰ـ ۵/۳۰ـ ۷/۳۰ـ ۹/۳۰

✱ **توپهای ناوارون ـ رنگی ـ گریگوری پک**
تخت جمشید (۶۵۲۵۵۰) ۱۱ـ ۲/۳۰ـ ۵ـ۷/۳۰ـ۱۰

✱ **جاسوسی که مرادوست داشت ـ رنگی ـ راجرمور**
شهر تماشا (۹۲۸۶۸۶) ۱۱/۳۰ـ ۴/۴۵ـ ۵ـ ۷/۱۵ـ ۹/۳۰

✱ **حباب ـ بطریقه سه بعدی ـ رنگی ـ مایکل کول**
گلدیس (۶۲۸۷۱۳)۱۱/۳۰ـ ۱/۳۰ـ ۳/۳۰ـ ۵/۳۰ـ ۷/۳۰ـ ۹/۳۰

✱ **خشم سامورای و پشمالو**
آسمان آبی (۳۴۱۶۶۸) ۹ـ ۱۱ـ ۱ـ ۳ـ ۵ـ ۷ـ ۹

✱ **خوشگل اتوبان ـ رنگی ـ زنرومونتانیانی**
ادئون (۳۶۸۱۱۸) ۱۱ـ۱ـ۳ـ ۵ـ۷ـ۹
پانوراما (۳۴۴۷۵۰) ۱۰ـ۱۲ـ ۲ـ۴ـ۶ـ ۸ـ۱۰

✱ **دیوانه‌ای ازقفس پرید ـ جک نیکولسون**
کریستال (۳۱۷۵۷۶) ۹ـ ۱۱/۳۰ـ ۲ـ ۴/۳۰ـ ۷ـ ۹/۳۰

✱ **دنیای وحشی ـ سینما سکوپ ـ رنگی**
شهر نمایش (۳۱۹۸۸۴) ۹ـ ۱۱ـ ۱ـ ۳ـ ۵ـ ۷ـ ۹

✱ **دایره مینا ـ عزت الله انتظامی ـ علی نصیریان**
آتلانتیک (۸۹۷۱۷۱) ۱۱ـ ۱/۱۵ـ ۳/۱۵ـ ۵/۳۰ـ ۷/۴۵ـ ۹/۴۵
دیانا (۶۴۷۳۶۵) ۱۱ـ ۱ـ ۳ـ ۵/۱۵ـ ۷/۳۰ـ ۹/۳۰

✱ **(×) رسوائی عشق ـ رنگی ـ جانی ماکیا**
ب ب (۸۲۹۶۴۱) ۱۰ـ۱۲ـ ۲ـ۴ـ۶ـ۸ـ۱۰

✱ **سه دلباخته ـ رنگی ـ منوچهر وثوق ـ میری ـ نظیره**
اونیورسال (۹۲۶۹۵۳) ۱۱ـ۱ـ۳ـ ۵ـ۷ـ۹
ایران (۳۱۶۴۲۴) ۱۰/۳۰ـ ۲/۳۰ـ ۴/۳۰ـ ۶/۳۰ـ ۸/۳۰
ساینا (۳۵۲۴۴۲) ۹ـ۱۱ـ۱ـ۳ـ۵ـ۷ـ۹
تیسفون (۹۵۸۸۸۲) ۱۰ـ۱۲ـ۲ـ ۴ـ۶ـ۸ـ۱۰
نپتون (۷۶۰۱۳۶) ۹ـ۱۱ـ۱ـ۳ـ ۵ـ۷ـ۰
چرخ فلک (۹۵۰۵۵۸) ۹ـ۱۱ـ۱ـ ۳ـ۵ـ۷ـ۹
پرسپولیس (۵۸۱۰۸۳) ۱۰ـ۱۲ـ۲ـ ۴ـ۶ـ۸
دریا (۳۴۱۷۴۵) ۱۰/۳۰ـ ۴/۳۰ـ ۶/۳۰ـ ۸/۳۰
کارون (۹۵۵۱۶۵) ۱۰/۳۰ـ ۲/۳۰ـ ۴/۳۰ـ ۶/۳۰ـ ۸/۳۰
آستارا (۲۷۴۰۲۲) ۱۰/۳۰ـ ۲/۳۰ـ ۴/۳۰ـ ۶/۳۰ـ ۸/۴۵

✱ **سوسمار ـ رنگی ـ برت رینولدز**
بارامونت (۶۴۸۳۲۱) ۱۱ـ ۱/۱۵ـ ۳/۱۵ـ ۵/۵۰ـ ۷/۴۵ـ ۱۰

✱ **شیرهای صحرا ـ رنگی ـ جین هاکمن ـ تزنس هیل**
ریولی (۷۵۷۷۷۷) ۱۱/۳۰ـ ۳/۳۰ـ ۵/۳۰ـ ۷/۳۰ـ ۹/۳۰
امپایر (۸۹۳۹۴۲) ۱۱/۱۵ـ ۱/۳۰ـ ۳/۳۰ـ ۵/۳۰ـ ۷/۳۰ـ ۹/۴۵

✱ **صلیب آهنین ـ رنگی ـ جیمز کابرن**
لیدو (۵۴۱۲۸۲) ۹ـ۱۱ ۱ـ۳ـ۵ ـ۷ـ۹

✱ **عمو و عمو زاده ـ رنگی ـ درمندرا**
همای (۳۱۱۶۶۹) ۹ـ ۱۱ـ ۱ـ ۳ـ ۵ـ ۷ـ ۹

✱ **عروس مار ـ هندی**
شهناز (۷۵۴۶۲۶) ۱۰ـ۱۲ـ ۲ـ ۴ـ ۶ـ ۸/۳۰

✱ **عشق سرکش ـ رنگی ـ گلوریا گیدا**
سانترال (۹۲۸۶۸۶) ۹ـ ۱۱ـ ۱ـ ۳ـ ۵ـ ۷ـ ۹/۱۵

✱ **عقاب کوهستان ـ رنگی ـ مایکل دانتی**
سهیلا (۳۱۶۴۲۴) ۱۰/۳۰ـ ۲/۳۰ـ ۴/۳۰ـ ۶/۳۰ـ ۸/۳۰
مراد (۷۵۳۳۳۸۲) ۹ـ۱۱ـ ۱ـ۳ـ۵ـ ۷ـ۹

✱ **فرشتگان مرگبار ـ سینما سکوپ رنگی**
رکس (۳۱۸۲۴۲) ۱۰/۳۰ـ ۲/۳۰ـ ۴/۳۰ـ ۶/۳۰ـ ۸/۳۰
رویال (۸۲۹۷۸۵) ۱۰ـ ۱۲ـ ۲ـ ۴ـ ۶ـ ۸ـ ۱۰

✱ **قطار سریع السیر فن‌راین ـ رنگی فرانک سیناترا**
گلدن سیتی (۶۶۳۲۶۹) ۱۱/۳۰ـ ۳ـ ۵/۳۰ـ ۷/۳۰ـ ۹/۴۵

✱ **مردآواره ـ رنگی ـ میکی رونی ـ لئوناردوایتینگ**
سینه موند (۶۴۸۳۲۲) ۱۱ـ۳ ـ۵ـ۷ـ۹

✱ **مرتاض ـ رنگی ـ ویتوریوگاسمان ـ آن مارگارت**
شهر قشنگ (۶۴۷۷۷۷) ۹ـ ۱۱ـ ۱ـ ۳ـ ۵ـ ۷ـ ۹

✱ **مردی از رامیور**
ایفل (۳۱۱۴۷۷) ۱۰ـ ۱۲ـ ۲ـ ۴ـ ۶ـ ۸ـ ۱۰

✱ **مردی از تهران ـ رنگی ـ فردین**
قصر طلائی (۷۵۹۶۲۴) ۹ـ ۱۱ـ ۱ـ ۳ـ ۵ـ ۷ـ ۹

✱ **مرد سه چهره ـ رنگی ـ دلیپ کمار ـ سارا بانو ـ هلن**
حافظ (۳۹۱۰۷۴) ۱۰/۳۰ـ ۲/۳۰ـ ۴/۳۰ـ ۶/۳۰ـ ۸/۳۰

✱ **هیولاهای پرنده ـ برائیگان**
البرز (۳۰۴۲۵۸) ۸/۳۰ـ ۱۲ـ ۳/۳۰ـ ۷ـ ۸/۳۰

✱ **سانس انگلیسی**
سینماگلدیس ساعت ۹/۳۰ (حباب)

کریستال: دیوانه‌ای ازقفس پرید
باشرکت: جک نیکولسون

از برنامه‌های جدید و جالب **سیرک** دیدن کنید
شروع سانسها: ۶ و ۹ ـ روزهای جمعه و تعطیل: ۱۱ صبح، ۶ و ۹ بعدازظهر
تلفن‌های رزرو: ۸۲۳۲۵۱ ـ ۲۹۳۱۰۹ ـ ۸۳۶۳۵۱ آدرس: خیابان جنوبی پارک ساهماهی

نیازمندیها
۳۱۱۲۱۹
۳۰۳۷۰۲

از صبح پنجشنبه فقط در

سینما کاپری

سینمای مجلل و ممتاز ۴ ستاره ✱✱✱✱

فیلم انتخابی روشنفکران ـ دانشجویان و مطبوعات ایران

گیشه سینما کاپری برای رزرو بلیط آماده است

آزادترین مردم دنیا ـ کولیها
شاهکار ـ بی نظیر ـ پرتحرک
تحسین شده در جشنواره‌های جهانی
برنده جایزه اول در فستیوال سان سباستیان

کولیها به آسمان میروند

از فردا صبح ـ برنامه سینمای مدرن و خانوادگی
شهر قشنگ خیابان پهلوی پائین تراز سه راه شاه ـ تلفن ۶۴۷۷۷۷
لطفا در سالن سینما اسیر چشمان افسونگر این زن کولی نشوید و از دست زدن و ابراز احساسات خودداری فرمائید

چون چشمت خطا کرد ـ چون دستت خطا کرد
چون عقلت خطا کرد ـ چون جسمت خطا کرد
... مجازاتت را ببین
همه از او سئوالی داشتند:
مادرت چکاره بود؟

از فردا صبح در قویترین گروه سینمائی پایتخت

اونیورسال ـ ایران
ساینا ـ تیسفون ـ نپتون
کارون ـ چرخ فلک
پرسپولیس ـ دریا

از فردا صبح در

سینما مارلیک

یک اثر بدیع از سینمای هند

سفرکوتاه

رنگی ـ با هنرمندی
شرمیلا تاگور ـ راجش‌کانا

خود را برای تماشای مهیج‌ترین فیلم سال آماده کنید

از امشب فقط در

سینما پارامونت

سینمای ممتاز ۴ ستاره ✱✱✱✱

شنبه ها دنیای ورزش

گوناگون

پاسخ مسئولان به نامه های مردم

ناهماهنگی‌ها رفع میشود

پاسخ مطلب (مشکلات اداری و سازمانی واحد های مختلف تابع وزارت کشاورزی و عمران روستائی در استانها و شهرستان ها)؛

هرچند نویسنده گرامی همه مدیران و کارکنان واحد های مختلف وزارت کشاورزی در استانها و شهرستانها را به نداشتن مدیریت کافی و عدم احساس مسئولیت متهم کرده‌اند و در این کار راه اغراق پیموده‌اند، باید با فروتنی پذیرفت که بویژه در این هنگام که واحد های دو وزارت کشاورزی و منابع طبیعی و تعاون و امور روستاها باید در هم ادغام شده وزارت تازه‌ای تشکیل دهند، ممکن است دوباره کاریها یا تداخل وظایف و مسئولیت ها در برخی از واحد های مستقر در استانها وجود داشته باشد که از نظر مرکز دور نیست و بطوریکه استحضار دارید، تشکیلات واحد های جدید، بصورت سازمان های گسترش کشاورزی و تعاون روستائی، بنحوی که همه وظایف و مسئولیت ها و خدمات واحد های مختلف وابسته به وزارت کشاورزی و عمران روستائی را شامل باشد، پس از بررسی و تصویب پارلمان پیاده خواهد شد و بطور قطع برخی ناهماهنگی های کنونی را مرتفع خواهد کرد.

روابط عمومی وزارت کشاورزی و عمران روستائی

در اصلاحیه طبقه بندی مشاغل معلمان رفع نگرانی خواهد شد

در اصلاحیه طبقه بندی مشاغل معلمان رفع نگرانی خواهد شد

پاسخ مطلب مورخ ۳۶/۱۲/۷ زیر عنوان «در نحوه احتساب سوابق خدمت زیر پرچم کارمندان باید تجدید نظر کرد»

دراجرای ماده ۳۵ قانون استخدام کشوری و قسمت آخر تبصره ۱۱ قانون بودجه سال ۲۵۳۷ کل کشور مدت لازم برای اعطاء ترفیعات جدید مستخدمین رسمی دو سال تمام و مبدا محاسبه اول فروردینماه ۱۳۴۷ یا سال بعد از استخدام بوده و خدمت ۱۸ ماهه زیر پرچم نیز با توجه بمراتب فوق پس از جایگزینی مدت ۶ ماه از خدمت آزمایشی افراد ذینفع از تاریخ استخدام قطعی آنان محسوب میشود. ضمنا در اصلاحیه طبقه بندی مشاغل معلمان کشور خواسته های معلمان از نظر ارتقاء گروه ملحوظ گردیده که پس از ابلاغ و اجرا رفع نگرانی آنان خواهد شد.

روابط عمومی وزارت آموزش و پرورش

حق اشتراک تلفن باید پرداخت شود

پاسخ مطلب مورخ ۲۵۳۶/۱۱/۳

براساس گزارش رسیده در سوابق موجود در اداره کل مخابرات استان خراسان تلفن شماره ۲۱۵۱۹ بنام آقای سبک روح ثبت گردیده و شماره‌ای را که آقای سبک روح از آن نام برده اند متعلق به مشترک دیگری میباشد.

براساس مقررات جاری تا زمانی که مشترکی تقاضای قطع ارتباط تلفن خود را ننموده مشترک ناگزیر است که همه ماهه حق اشتراک و مالیات متعلقه را پرداخت نماید و چون تا کنون بعلت عدم امکان فنی انتقال تلفن آقای سبک روح به محل جدید میسر نگردیده تلفن مزبور آماده بهره برداری میباشد و حق اشتراک و مالیات مربوط به آن باید پرداخت گردد.

بنابراین ملاحظه می فرمایند مبلغی که در صورتحساب تلفن ایشان نوشته شده صحیح بوده و مکالمات انجام شده نیز بوسیله تلفن مزبور انجام گردیده است.

دفتر اطلاعات، انتشارات و روابط عمومی

مشکلات آموزش برطرف می شود

پاسخ مطلب مورخ ۳۷/۱/۲۱ آن نشریه زیر عنوان «مسئولین آموزش و پرورش به وعده های خود عمل نمیکنند»

برابر گزارش اداره کل آموزش و پرورش استان مازندران در زمینه کمبود جا در دبیرستان کوروش کبیر کلاردشت با تشکیل شورای آموزش وپرورش منطقه‌ای مقرر گردیده تا تکمیل ساختمان کلاسهای درس جدید این مدرسه، محلی برای تشکیل کلاسها اجاره گردد تا مشکلات موجود دراین زمینه برطرف گردد.

روابط عمومی وزارت آموزش و پرورش

فصل تابستان، براثر مصرف زیاد، فشار آب درساختمانهای مرتفع کم میشود

شرکت صنعتی کوشش

نماینده کارخانجات گینارد فرانسه این مشکل را حل نموده و با ساخت دستگاههای تمام اتوماتیک تامین فشار، آب را به بلندترین ساختمانها، کارخانجات و شهرک ها میرساند.

از غرفه ما درچهارمین نمایشگاه بین المللی مصالح ساختمانی، مبلمان و تزئینات داخلی، سالن شماره ٦ دیدن فرمائید.

اداره مرکزی تخت طاووس نرسیده به امیرآباد شماره ۱٦۸ ساختمان کوشش

تلفن ۱۲ـ۸۳۹٤۱۱ ـ ٤ـ۸۳۷۸٦۳

مدرسه‌عالی بازرگانی

دومین سمپوزیوم حسابداری ایران مهرماه ۲۵۳۷

بمنظور تهیه‌مقدمات برگزاری دومین سمپوزیوم حسابداری ایران از کلیه علاقمندان خواهشمند است درمورد عنوان موضوعات و مقالاتی که مایلند در سمپوزیوم مطرح شود حداکثر تا تاریخ ۳۷/۳/۱۵ بادفتر روابط عمومی مدرسه عالی بازرگانی تماس حاصل نمایند. م الف ۲٦۲۲

دفتر روابط عمومی وانتشارات مدرسه عالی بازرگانی

تقدیم

بقیه از صفحه ۶

قالیچه‌وخاویار به میهمانان خارجی، ممنوع!

واصالت، آن طوریکه برای جوانان مقیم خارج، ساخته و پرداخته شده تا حدی که همه گمراهیها را بپای آنان در این محدوده نوشته وبحساب آورده اند آنچنان هم وجود خارجی ندارد زیرا بیشترین دورنگیها وبی صفتی ها وشکل عوض کردنها از سوی اشخاصی صورت میگیرد که دارای همه گونه موقعیت اجتماعی هستند وسن وسال زیادی هم از آنها گذشته است ولی بمحض اقامت چند روزه در کشورهای بیگانه آنچنان بصورت کودکانیکه تنها موی سفید کرده باشند در آمده وماهیت اصلی وطینت آلوده خویشتن را نمایان میسازند که در اثر همین رفتارهای ناهنجار وحیرت آور، شخصیت وآبرو وحیثیت کشور وهم میهنان خود را بیکباره از دست میدهند.

من نمیدانم دولت در قبال این گونه مسافرین ورفتار واعمال آنها در ممالک بیگانه چه تعهد ووظیفه ای دارد وآیا اصولا از ماجراهائی که این گروه بوجود میآورند وهمه آنها جز از بین بردن حیثیت وحرمت ایرانیان ثمر دیگری ببار نمیآورد اطلاع دارد یا خیر؟

وآیا باید بدون کمترین تفاوت وعکس العملی از برابر چنین رویدادهائی خفت آور بگذرد ویا اینکه وظیفه ای بر عهده دارد.

من با جرات تمام واطمینان قاطع باولیاء امور هشدار میدهم بهمان نسبت که حرکات ورفتار پاره ای از ایرانیان مقیم خارج، بزیان موجودیت وملیت ایران تمام میشود، هزاران بار بیشتر وعمیقتر از این اعمال ناشایست، رفتار گروههائی است که بعنوان توریست ویا مسافرهای رسمی وعناوین دیگر بخارج از مملکت میروند وقادر نیستند حتی برای چند روز که بدور از وطن مانده اند اختیار وحرمتشان را محفوظ نگهدارند.

این چه اخلاق ورفتاری است که تعدادی از هم میهنان بویژه آنهائیکه اسم ورسمی هم بیدک میکشند (بدون آنکه لیاقت وشایستگی آنرا داشته باشند) به‌عض اینکه از یارو دیار بدور می افتند میباید تمام عقده ها وپلیدیهای ذاتی خود را نمایان سازند ومثلا، بیشتر از حد معمول بنوشند وحتی بجای کشیدن سیگار هوس دود کردن مخدرات را پیدا کنند، بلندتر از همیشه حرف بزنند، باصدای گوشخراش بخندند، در شوخی، فحش وناسزا بیکدیگر نثار کنند، لباسهای عجیب وغریب بپوشند وبرای اینکه صمیمیت خود را نشان دهند با لهجه ای بسیار متهجن بیکدیگر بتازند وبالاخره در ازای هر گونه حجب وحیا بی ادبی را پیشه سازند ودر استهزای خود وکشورشان بهر حرکتی دست بزنند، در صورتیکه همین افراد بمحض بازگشت بوطن آنچنان برای ملت ومملکت اشک تمساح میریزند که بقول معروف در معرفی مبانی ملی ومیهنی از پاپ هم کاتولیک تر میشوند وحتی دیانت ووطن پرستی نیز تدریس میکنند!

در چنین موقعیتی، اگر از همه بدیها وپی آمدهای ناگوار که بگذریم وتصور کنیم که در هیچ مملکتی ساکنین آنها ندانند مجریان چنین حرکات وبرنامه های تهوع آوری، دارای چه ملیتی هستند ببینیم جوانان ویا دانش جویان ایرانی مقیم خارج که اغلب چنین صحنه هائی از دیدگاهشان بدور نمیماند چه قضاوتهائی دارند واز این اعمال چگونه برداشت خواهند کرد؟

ابناء روزگار با خلاق زنده اند
قومی که گشت فاقد اخلاق، مردنی است.

بقیه از صفحه ۶

از «اوزاکا» تاتهران!

میشود و خبر بسیاری از آنها را در هیچ جا نمی بینیم ولی آثار و علائم آنها را از سر وروی مردم، در چهره و سیمای مردم این شهر مشاهده میکنیم، و با چشم غیر مسلح، در هوای تهران بعیان می بینیم، کافی نیست که خطر این مصیبت عظیم را در یابیم و پیش از آنکه نکبتی عظیم تر پدید آورد، علاج واقعه را قبل از وقوع کنیم؟

۳ ـ آیا وقتی خبر میدهیم که در تابستان آینده، خطری بزرگتر و وخیم تر از خطر سالهای پیش، ما را از آلودگی هوای تهران تهدید میکند، کافی نیست که از هم اکنون دست بکار شویم و عوامل شناخته شده آلودگی هوای شهر را از میان ببریم؟ آیا وقتی پی میبریم که آلودگی شهر تهران مربوط به سوخت بنزین اتومبیلهاست، چه مانعی در سر راه جلو گیری از افزایش تعداد اتومبیل در این شهر وجود دارد؟ شهری که با بحران طاقت فرسای ترافیک روبروست.... اگر میدانیم که سوخت بنزین هوای شهر را مسموم میکند، چرا اجازه میدهیم که بر شمار اتومبیلهای تهران افزوده شود و تازه با کمپانیهای جدید اتومبیلسازی بیگانه، قرار داد مونتاژ در تهران را امضاء میکنیم و از حرکت کامیونهای دودزا و اتوبوسهای گازوئیلی جلو گیری نمکنیم، چرا؟

آیا منتظریم که آنچه در ژاپن پیش آمد، درین جانیز رخ بدهد؟ به این خبر که در شماره دوم اردیبهشت همین روزنامه آمده است، توجه کنید:

«یکصد و دو نفر ژاپونی که بر اثر آلوده بودن هوا دچار بیماری شده اند، از دولت این کشور تقاضای ۹/۳ میلیون دلار غرامت کردند. آنان با تسلیم عرضحالی بدادگاه محلی «اوزاکا» یاد آور شده اند، ده کارخانه یک مجتمع صنعتی که در منطقه سکونتشان دود های آغشته به مواد سولفوری و اکسید نتریک در هوا پخش میکنند، باعث ابتلای آنا ن بیماری های مختلف گردیده اند. علاوه بر این آنان از مسئولان راهها در این منطقه که اجازه داده اند بطور متوسط روزانه ۲۷۰ هزار وسائط نقلیه موتوری از جاده ها و گذرگاههای نزدیک خانه های آنان عبور کنند و در نتیجه گاز و مواد سمی ناشی از دود این وسائل موجب آلودگی هوا شده است، شکایت کرده اند..... در حال حاضر، حدود پنج هزار و نهصد نفر از ساکنان «اوزاکا» دچار بیماریهایی هستند که بر اثر آلودگی هوا پدید آمده است.»

.....آیا ما نیز در تهران نشسته‌ایم تا از مبارزه با آلودگی هوا، تنها شعار کله اسکلت را هر روز در گوشه و کنار روزنامه مشاهده میکنیم و اخباری همانند این اخبار بخوانیم تا سرانجام روزی فرا رسد که اداره آمار وزارت بهداری و بهزیستی نیز با انتشار میزان مرگ و میر آلودگی و تعداد بیماران ناشی از آلودگی هوای تهران، پا به میان نهد و در ارائه عواقب وخیم آلودگی هوا، میان این وزارت و وزارتی دیگر نیز مسابقه و رقابت در گیرد؟ در این میان، آنچه هرگز بجایی نرسد، فریاد مردم یعنی من و شماست.....

شنبه‌ها دنیای ورزش

مؤسسه BEAUMONT EDUCATION AND TRAINING SERVICES

راهنمائیهای کارشناسان خود را در مورد تحصیل و کارآموزی در بریتانیا در اختیار علاقمندان قرار میدهد.

Beaumont Education and Training Services یك سازمان فرهنگی است که مرکز آن در لندن است و کارکنان آن در امر راهنمائی و مساعدت دانشجویانی که از سراسر جهان آمده‌اند سالها تجربه اندوخته‌اند. دانشجویانی که به این مؤسسه مراجعه میکنند کسانی هستند که به آموزش اضافی، آموزش و کارآموزی بازرگانی یا فنی، و یا اشتغال ورزیدن به یکی از حرفه‌های معتبر علاقمندند.

بریتانیا دارای ۲۸,۰۰۰ دبستان و دبیرستان، ۸۰۰۰ کالج آموزش اضافی، ۳۰ پلی‌تکنیك، ۴۶ دانشگاه، و تعداد بیشماری از مراکز تخصصی است که آموزش در رشته‌هائی مانند بازرگانی، برنامه‌دهی کامپیوتر، مهندسی، فنون الکترونیك، و آمادگی برای اشتغال به حرفه‌های معتبر را امکان‌پذیر میسازند. چه بخواهید فقط زبان انگلیسی بیاموزید و چه بخواهید درجه دانشگاهی یا گواهینامه حرفه‌ای اخذ کنید، ما با کمال خوشوقتی شما را راهنمائی خواهیم کرد.

BEAUMONT مدارسا با مدارس و کالجها و پلی‌تکنیکها (هنر سراهای عالی فنی) در سراسر بریتانیا در تماس است و از شرایط آنها برای پذیرش دانشجو آگاهی کامل دارد. Beaumont میتواند برنامه‌های کامل آموزشی را برای هر دانشجوئی ترتیب دهد ..... از دبستان گرفته الی دوره‌های فوق‌لیسانس ... از نوآموزی گرفته الی احراز مشاغل در حرفه‌های معتبر .... ما در واقع کارشناسان تدوین اینگونه برنامه‌های آموزشی هستیم.

BEAUMONT خدمات کامل و جامعی در اختیار علاقمندان قرار میدهد

مثال ـ مدارس تابستانی برای آموزش زبان انگلیسی.

این دوره‌های تخصصی کوتاه مدت زبان انگلیسی بزودی برای کسانی که وقتشان محدود باشد فراهم خواهد بود. در این مورد، کارشناسان Beaumont ترتیب دادن همه امور مربوط به مسافرت، اقامت، بیمه، بهداری، تهیه اسناد لازم، ورفاه دانشجو در طی اقامت در بریتانیا را بعهده میگیرند.

یکی از مشاوران مؤسسه Beaumont بزودی از لندن به تهران خواهد رفت و از دهم الی بیست و ششم ماه مه ۱۹۷۸ در تهران آماده راهنمائی شما در مورد نیازمندیهای آموزشی و پاسخ گفتن به سئوالات شما خواهد بود. برای تماس با این مشاور، به دفتر کار نماینده محلی ما (خانم ب. ریچاردسون) مراجعه نمائید، نشانی: مرکز پایه برای آموزش زبان انگلیسی، شماره ۱، کوچه نیائی، خیابان شاهرضا، تهران. مشاورمزبوردرهر یك از روزهای دوره اقامت خود در تهران آماده راهنمائی خواهد بود.

برای کسب اطلاعات بیشتر لطفا با نشانی زیر تماس بگیرید:

BEAUMONT EDUCATION AND TRAINING SERVICES LIMITED
Oxford House, 9-15 Oxford Street, London W1R 1RF, England

قابل توجه مصرف کنندگان انواع مشعل وشرکت‌های ساختمانی و تاسیساتی

از غرفه شرکت ایرانترم اولین سازنده انواع مشعلهای خانگی‌وصنعتی‌ازنوع‌گازسوزوگازوئیل سوز و وسائل استفاده از انرژی خورشیدی در چهارمین نمایشگاه بین‌المللی ساختمان، مبلمان و تزئینات داخلی از ۹تا۱٦ اردیبهشت ماه۲۵۳۷ در سالن شماره۸ بازدید فرمایند.

آگهی مناقصه

اداره آموزش و پرورش منطقه‌ای رامسر با نظارت کلی اداره کل امور تربیتی وزارت آموزش و پرورش تغذیه حدود سی هزار نفر دانش آموزان و معلمان شرکت کننده در اردوهای تربیتی رامسر را از هیجدهم خردادماه لغایت هیجدهم شهریورماه سال ۲۵۳۷ شاهنشاهی با شرایط زیر بمناقصه می گذارد.

۱ـ شرکت کنندگان در مناقصه باید برای اجرای مورد مناقصه دارای امکانات و تجهیزات کافی باشند.

۲ـ شرکت کنندگان در مناقصه باید ده درصد کل مبلغ پیشنهادی خود را اسناد خزانه یا تضمین نامه بانکی از بانکهای مجاز و یا نقدا بحساب اداره آموزش و پرورش منطقه‌ای رامسر نزد بانک ملی ایران شعبه رامسر واریز و رسید آنرا ضمیمه پیشنهاد نمایند.

۳ـ شرکت کنندگان در مناقصه از تاریخ نشر این آگهی می توانند همه روزه باستثنای ایام تعطیل در ساعات اداری جهت دریافت برگ شرایط و مشخصات مورد مناقصه به اداره کل امور تربیتی وزارت آموزش و پرورش واقع در خیابان کریمخان زند، خیابان خردمند شمالی، کوچه ششم شماره ۱ و یا اداره آموزش و پرورش منطقه‌ای رامسر مراجعه نمایند. شرکت کنندگان باید پیشنهادهای خود را حداکثر تا آخر وقت اداری روز یکشنبه مورخ بیست و چهارم اردیبهشت ماه سال ۲۵۳۷ شاهنشاهی طبق مفاد مندرج در برگ شرایط و با توجه به مشخصات مورد مناقصه تنظیم نموده و در دو پاکت لاک و مهر شده الف و ب که:

پاکت الف محتوی اسناد خزانه و یا رسید بانکی و یا ضمانت نامه بانکی و پاکت ب محتوی برگ پیشنهادی باقید بهای سرانه و کل بهای آن بطور خوانا و با عدد و حروف نوشته شده باشد به دبیرخانه اداره آموزش و پرورش منطقه‌ای رامسر تسلیم و رسید دریافت نمایند.

۴ـ پیشنهادهای رسیده در ساعت ده بامداد روز دوشنبه مورخ بیست و پنجم اردیبهشت ماه سال ۲۵۳۷ شاهنشاهی طبق مقررات در محل اداره آموزش و پرورش منطقه‌ای رامسر با حضور نماینده اداره کل امور تربیتی باز و قرائت خواهد شد. حضور کلیه پیشنهاد دهندگان در جلسه مناقصه آزاد خواهد بود.

۵ـ به پیشنهادهائی که دیرتر از موعد مقرر در این آگهی رسیده باشد و یا مشروط و مبهم و مخدوش بوده و یا فاقد اسناد خزانه یا رسید بانکی یا تضمین نامه بانکی بوده و خارج از حد اعتدال باشند ترتیب اثر داده نخواهد شد.

۶ـ سپرده نفرات اول و دوم تا انعقاد قرارداد با برنده مناقصه در حساب اداره آموزش و پرورش منطقه‌ای رامسر ضبط خواهد شد و چنانچه نفر اول از تاریخ ابلاغ کتبی اداره آموزش و پرورش منطقه‌ای رامسر ظرف مدت یک هفته از انعقاد قرارداد خودداری نماید سپرده وی بنفع دولت ضبط خواهد شد و در صورتیکه نفر دوم نیز پس از ابلاغ کتبی اداره مذکور در مهلت مقرر حاضر بانعقاد قرارداد نشود سپرده او نیز بنفع دولت ضبط خواهد شد.

۷ـ سایر شرایط مناقصه در برگ شرایط مندرج است.

۸ـ هرگونه هزینه از قبیل نشر آگهی مناقصه، مالیات، حق بیمه های اجتماعی کارگران و عوارض و هزینه ثبت قرارداد و بالاخره آنچه که قانونا به این مناقصه تعلق گیرد بعهده برنده مناقصه می باشد.

۹ـ اداره کل امور تربیتی و اداره آموزش و پرورش منطقه‌ای رامسر در رد یا قبول یک یا کلیه پیشنهادها مختار است.

اداره آموزش و پرورش منطقه‌ای رامسر

۳۰٦٦ـا

کجا برویم

نمایشگاه

نقاشی های واحد خاکدان
نگارخانه سیحون ـ خیابان عباس آباد ـ خیابان وزراء ـ خیابان چهارم (۱۷ تا ۲۰)

آثار نقاشی سیراک ملکونیان
نگارخانه زند ـ خیابان محمدرضاشاه ـ کوچه چکاوه ـ ساختمان آ ـ س ـ پ (۱۷ تا ۲۰)

آثاری از ویکتوروازارلی
نگارخانه مهرشاه ـ خیابان آپادانا ـ نبش نوبخت (۹ تا ۱۲ـ۱۷ تا ۲۰)

نقاشی های علی اکبر ابراهیمی
نگارخانه مس ـ خیابان پهلوی ـ مقابل سینما آتلانتیک ـ کوچه هراز ـ شماره ۷ (۱۷ تا ۲۰)

آثاری از ژیلبرلنی نقاش فرانسوی
نگارخانه‌ی آزاد: خیابان اندیشه‌ی دوم پلاک ۷۳ س پ (۱۰ـ۱۸)

عکس های پیروز کلانتری
تالار عبید (امور فرهنگی دانشگاه تهران) خیابان شاهرضا ـ خیابان ۲۱ آذر (۹ تا ۱۲، ۱۷ تا ۲۰)

آثاری از کامران کاتوزیان
نگارخانه کرنه ـ عباس آباد ـ وزراء شماره ۱۵۵ (۱۸ تا ۲۱)

آثار نقاشی «شیددل»
انستیوگرته ـ خیابان عباس آباد ـ وزراء خیابان هشتم (۴ تا ۸ بعد از ظهر)

نقشه ها و گراورهای قدیمی ایران
نگار خانه لیتو ـ خیابان آبان جنوبی (۱۷ تا ۲۰)

آثاری از نقاشان ایتالیائی
فصل ها و یادها ـ تخت طاووس ـ میرعماد خیابان ،نزدهم ـ شماره ۶

هنر خطاطی ایران
از مجموعه خصوصی سناتور محمدعلی مسعودی مرکز فرهنگی و هنری رضا عباسی خیابان کورش کبیر ـ روبروی هتل بی‌المللی (۹ تا ۲۰)

آثار نقاشی سیاوش کسرائی
نگارخانه شیخ ـ عباس آباد
خیابان بخارست ـ خیابان هشتم ـ شماره ۳۳ (۱۷ تا ۲۰)

نمایشگاه قالی، نقاشی و گرافیک
نگارخانه علاء ـ کانون فرهنگی ایران و امریکا خیابان وزراء (۱۷ تا ۲۰)

عکس های بلوچستان
آثاری از بهروزرشاد ـ نگارخانه نقش میدان کندی نضلع جنوبی

نقاشی های حسن مرتضوی
نگارخانه ایران ـ خیابان بخارست خیابان هیجدهم ـ ساختمان دوم جنوبی (ساعت ۱۷ تا ۲۰)

عکس های کاوه گلستان
تالار عبید (امور فرهنگی دانشگاه تهران) ـ خیابان شاهرضا ـ خیابان ۲۱ آذر ـ (۸ تا ۱۴ و ۱۷ تا ۲۰/۳۰)

زخم
نوشته: محمود رهبر ـ کارگردان: حسین پرستار
کاخ جوانان شوش (پنجشنبه ۱۴ اردیبهشت ـ ساعت ۷ بعد از ظهر ـ فقط یک شب)

معماری صد ساله رم
دانشکده هنرهای تزئینی ـ خیابان پهلوی ـ بالاتر از تخت جمشید (۸ تا ۱۲ و ۱۷ تا ۲۰)

نقاشی کودکان
کتابخانه مرکزی کانون پرورش فکری ـ پارک فرح (ساعت ۱۷ تا ۲۰)

موزه

مرکز فرهنگی و هنری رضا عباسی
خیابان کورش کبیر ـ ۱۰ تا ۱۳ و ۳ تا ۶ بعد از ظهر سه شنبه ها تعطیل است

هنر های تزئینی
بلوار کریمخان زند (۹ تا ۱۶ و ۱۵ تا ۲۰)

سلسله پهلوی
خیابان پهلوی ـ کاخ مرمر (۹ تا ۱۶)

خزانه جواهرات سلطنتی
بانک مرکزی ـ (۱۰ تا ۱۵ و ۱۵ تا ۱۸)

موزه هنرهای معاصر
خیابان امیرآباد ـ پارک فرح (۱۱ تا ۲۰)

ایران باستان
خیابان قوام السلطنه (۹ تا ۱۳ و ۱۵ تا ۱۸)

شهیاد آریامهر
میدان شهیاد ـ (۹ تا ۱۶)

کاخ گلستان
میدان ارک ـ (۹ تا ۱۲ و ۱۵ تا ۱۷)

هنر های ملی
میدان بهارستان ـ (۹ تا ۱۶)

فرش
امیرآباد شمالی ـ جنب پارک فرح (۱۰ تا ۱۷)

باستثنای روزهای شنبه

تئاتر

عروس
تالار پیشاهنگی ـ ناحیه ۵ ـ فرح آباد ژاله چهارصد دستگاه (ساعت ۲۰)

خمیازه کفش هایم
کارگاه نمایش ـ چهار راه یوسف آباد (ساعت ۲۰)

دورگه
بکارگردانی «جمشید جهانزاده» ـ دانشکده هنرهای دراماتیک ـ ژاله، آب سردار. (ساعت ۸ سعدازظهر)

آهنگهای درخواستی و زنده بگور در تئاتر چارسو
نویسنده و کارگردان صدرالدین زاهد
بازیگران: سوسن تسلیمی، فردوس کاویانی، زاهد.....
هر روز ۷/۵
جمعه ۵ بعد از ظهر

فال فردای شما

فروردین — در زمینه ها عشقی و عاطفی و امور اجتماعی خبرهای نوید بخشی در انتظار شماست. بآینده امیدوار باشید.

اردیبهشت — از شما توقع کار وفعالیت بیشتر میرود و خوشبختانه در شما قدرت پرداختن به آن وجود دارد.

خرداد — گاهی پرداختن به فعالیت های اجتماعی کاری عبث جلوه میکند، این تصور خام را از مغزتان بیرون بریزید.

تیر — در کارها و مسئولیت هائی که دارید موفقیت بیشتر و در کانون خانواده درخشش چشمگیرتری پیش بینی میشود.

مرداد — روزهای یکشنبه برای شما روز خوبی است و دیدارهای دلپذیری را دراین روز پیش بینی میکنیم.

شهریور — روزهای آخر هفته را با دوستان صمیمی خود بگذرانید. به مهمانی یا جشنی که بسیار با شکوه است دعوت میشوید.

مهر — آدم خوش قلب و مهربانی هستید، اما نباید بهمه کس اعتماد کنید.

آبان — ناگزیر میشوید در زمینه‌ای تصمیم بگیرید، دراین مورد از عقل خود یاری بگیرید، آنگاه دست بکار شوید.

آذر — بخاطر کار چشمگیری که انجام میدهید مورد تحسین و تشویق قرار میگیرید، و از این تحسین ها بخود میبالید.

دی — اجازه ندهید خستگی، روح و جسم شما را بفرساید و در هر فرصت در کانون خانواده باستراحت بپردازید.

بهمن — در زمینه مسائل عاطفی و واقع بینی پیروی کنید، دیدارهای خوش آیندی برای شما پیش بینی میشود.

اسفند — با دوستان نزدیک وصمیمی برای انجام کار خود مشورت کنید، نامه‌ای که مدتها در انتظارش بودید برایتان میرسد.

جدول

ویژه ۹۹۰۵ — عادی ۱۲۲۰۷

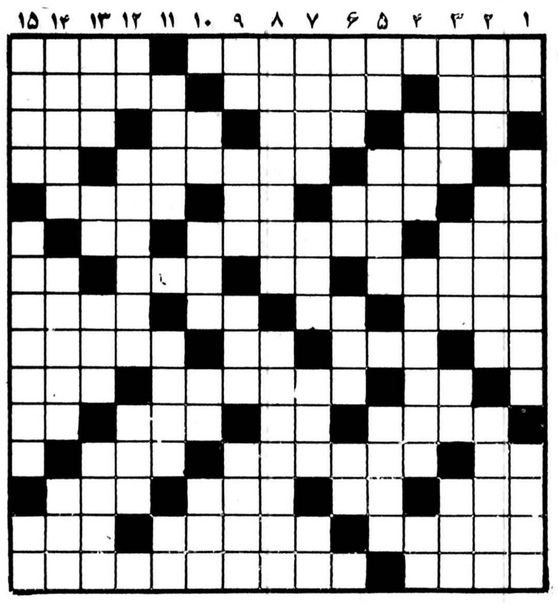

افقی: ویژه

۱ـ نوعی پرش شناگر درآب است ـ از ایستگاه های نظامی نازیها که بدست متفقین افتاد
۲ـ روی که چنین کنند ناراحت شده اند ـ جرقه آتش ـ سیدمعروفی درتهران
۳ـ آئینی را که خداوند برای بندگان خود مقرر فرموده ـ بنده مقرب درگاه خدا ـ بلی بزبان خارجی ـ بازیچه
۴ـ از حیوانات دریایی ـ یکی از هنرمندان تئاتر ایران ـ مردم صالح
۵ـ دریا ـ خونسرد کمتر میزند! ـ کم کم ارزش پیدا میکند ـ فلز مایع
۶ـ واحد کاغذ ـ گاهی کلمه‌ای را دردل خود جامیدهد ـ لغزیدن پا
۷ـ بین عشاق که افتد طاقت فرسا میشود ـ از حیوانات خوش پوست ـ گرفتن خون ازبدن ـ حیوانی است
۸ـ ماهی درسال ـ گریختن ـ پدربزرگ ـ با پشتک میزنند
۹ـ یادداشت ـ از جنگهای معروف درصدراسلام ـ گربه ـ نفس‌راجمع کنید
۱۰ـ کشیدن ـ آب دران جاری است ـ کشوری درآسیا
۱۱ـ هزارهای عرب ـ عرق نیشکر ـ شرمنده است ـ علامت جمع
۱۲ـ لگام استر ـ ازصفات حضرت حق است ـ درهم پیچیدن
۱۳ـ رده و رشته ـ از کشیدنی ها ـ جسد حیوان مرده ـ خاک وزمین
۱۴ـ شکننده ـ ماهی درسال رومی ـ نوعی تسبیح است
۱۵ـ بیم و ترس ـ اثری ازارنست همینگوی.

عمودی: ویژه

۱ـ اسب در لفظ آذری ـ واضع علم جبر ـ چربی شیر
۲ـ ازصادرات معروف ایران ـ تلخی ـ آگاه کردن
۳ـ بلندی جستن ـ اراده کردن ـ پارچه بکارنیامدنی ـ بلند
۴ـ کجی و خمیدگی ـ طرفدار آزادی است ـ سکم باره
۵ـ یال اسب ـ قسمتی از قطار ـ تنگدستی
۶ـ نوعی ماهی ـ بدی وفساد ـ گشادگی درکار ـ از عناصر شیمیائی
۷ـ کشنده ـ پایان ـ پسوندست ـ اگر ساخته نیست ـ سرای مهرودین
۷ـ دوشیزه است و دست نخورده ـ پایه وبنیان ـ خالص ـ فاصله را میرساند
۸ـ فرزندان پسرعرب ـ درراه عزیزان میدهند ـ مظهر وفاداری است ـ فراوانی
۹ـ زبان موسیقی ـ صاحب کتاب ابلیاد ـ از نواحی دماوند ـ کسی از او به نیکی یاد نمیکند!
۱۰ـ خانم هرگز راستش را نگفته! ـ خانمهای بخانه بخت رفته ـ مگر
۱۱ـ شاعر سرزمین یوش ـ جوی خون ـ کمک وباری ـ آخر
۱۲ـ مکان ـ چیرگی ـ جاده آهنین
۱۳ـ درس نخوانده ـ برابر ـ از کشورهای عربی ـ با سلیمان گفتگوها کرده
۱۴ـ ماهی دران زندگی نتواند ـ اولین جائی که نوبت دران رعایت شد ـ حرفی است
۱۵ـ پیش‌کش ـ از شاعران طنزگوی ایران

عمودی: عادی

۱ـ عددوشماره ـ مسئول امنیت شهر است ـ لباس
۲ـ جای آسودگی خیال ـ جانشینی ـ حتما ناروهم میزند!
۳ـ زبانه آتش ـ با چین آید ـ بلی به زبان ایتالیایی ـ دستی
۴ـ به پای اسیران میبستند ـ بلد است ـ گاهی ازنهادبرآید
۵ـ هدف بوسه ـ لپ وصورت ـ صدمه وچشم زخم!
۶ـ طایفه ـ ویتامینی است ـ فلز گلوله ـ علامت صفت تفضیلی
۷ـ از کلمات احترام برای مردوزن ـ نخی درپارچه ـ حرف تصدیق ـ به زمین فرومیرود
۸ـ ستاره‌ای درآسمان ـ از زبانهای رایج دنیا
۹ـ راه بی پایان ـ مکروحیله ـ غفلت وفراموشی ـ خداکند دردل همه باشد
۱۰ـ میان چیزی ـ لکه‌اش بردامن همه نمینشیند ـ مادرعرب ـ گلی است
۱۱ـ مادرگرامی پیامبر اسلام (ص) ـ شهر کناردریا ـ حرف همراهی
۱۲ـ عددی است ـ مجلسی به خاطر کسی ـ نوعی زراعت که با آب باران عمل آید
۱۳ـ از عوامل سرطان است ـ رهاشده ـ نیستی ـ به در میکوبند
۱۴ـ دوستان ـ وقت زیادی از خانم صرف آن میشود ـ قسمتی از پا
۱۵ـ سرای آخرین ـ از شناگران دریایی ـ شراب.

حل جدولهای شماره قبل

افقی: عادی

۱ـ مستاجر هرماه میپردازد ـ همدم و هم صحبت
۲ـ چوپان به چرایش میبرد ـ درویش و فقیر ـ شهر گرما
۳ـ خوب و پسندیده ـ شهری درایران ـ تردستی در کار ـ بانگ جرس
۴ـ از شاهدانه میگیرند ـ لباسی که اکنون مورد استفاده ندارد ـ اگر
۵ـ خسته مرتب میزند ـ وسیله نخ ریسی بود ـ شکوه از جدائیها دارد ـ برای کوبیدن مورد استفاده قرارمیگیرد
۶ـ گاهی گرو میگذارند ـ کاری از او ساخته نیست
۷ـ مرض کرم خوک ـ بلندترین قله جهان را دارد.
۹ـ نفس بلند ـ انس گرفته ـ ازامراض جلدی ـ قسمتی از گوش
۱۰ـ عددی است ـ تفسیر اوستا ـ حرف درد ـ دلاک از تن میگیرد!
۱۱ـ بیرون ـ باها ـ بره گوسفند
۱۲ـ بلای خانه ـ گلی است ـ آلودگی
۱۳ـ در کشتی میزنند ـ رهاشده ـ بجان هم‌میزنند! ـ نیرنگ است و میخورند!
۱۴ـ دردیرساکن شده ـ جغد ـ درانجالانه میکند ـ مثل و مانند
۱۵ـ درخشانتر ـ عضوی حساس دربدن ـ لخت وبرهنه

تلویزیون

توجه: برنامه های زیر از سوی رادیو تلویزیون در اختیار ما قرار گرفته و روزنامه اطلاعات هیچگونه مسئولیتی در تغییرات احتمالی برنامه‌ها ندارد.

سه شنبه

سیمای ایران

- ۱۷:۰۰ اخبار
- ۱۷:۰۵ کودکان
- ۱۸:۲۰ اخبار ورزشی
- ۱۸:۳۰ دراستان ما
- ۱۸:۴۵ تدریس یوگا
- ۱۹:۰۰ مستند ایرانی
- ۱۹:۳۰ زندگی شیرین
- ۲۰:۰۰ خانه پربرکت
- ۲۰:۳۰ اخبار
- ۲۰:۵۰ دنیای خبر
- ۲۱:۱۵ آقای مربوطه
- ۲۱:۲۰ تاتر: نمایشنامه جاز

تلویزیون دوم

- ۱۹:۰۰ اخبار
- ۱۹:۱۰ کوئینسی شماره «۵»
- ۲۰:۱۵ زود، تند، سریع
- ۲۰:۴۵ کتابها و دیدگاهها - درباره کتاب «آسیا در برابر غرب»
- ۲۱:۳۰ اخبار
- ۲۲:۰۰ غارتگران
- ۲۳,۰۰ موسیقی کلاسیک

تلویزیون بین‌المللی

- ۱۵:۵۵ اعلام برنامه
- ۱۶:۰۰ خلاصه اخبار
- ۱۶:۰۵ سنجاب مخفی
- ۱۶:۳۰ جعبه موسیقی
- ۱۶:۴۵ خیابان سه سامی
- ۱۷:۴۰ ساعتی با جویا
- ۱۸:۳۰ اخبار
- ۱۸:۵۵ کاراگاه راکفورد
- ۱۹:۴۵ شومری تیلورمور
- ۲۰:۱۰ والتونها
- ۲۱:۱۰ بعدا اعلام میشود.
- ۲۲:۰۰ اخبار
- ۲۲:۱۵ دایره ویژه

چهارشنبه

سیمای ایران

- ۱۷:۰۰ اخبار
- ۱۷:۰۵ کودکان
- ۱۸:۲۰ اخبار ورزشی
- ۱۸:۳۰ در استان ما
- ۱۸:۴۵ دهقان
- ۱۹:۰۰ آینده سازان
- ۱۹:۴۰ مرد برتر
- ۲۰:۳۰ اخبار
- ۲۰:۵۰ دنیای خبر
- ۲۱:۱۵ آقای مربوطه
- ۲۱:۳۰ دائی جان ناپلئون
- ۲۲:۲۰ موسیقی ایرانی
- ۲۲:۴۵ بهداشت

تلویزیون دوم

- ۱۹:۰۰ اخبار
- ۱۹:۱۰ حیوانات را دریابید
- ۱۹:۳۵ گزارشی از لندن
- ۲۰:۱۰ سفرهای دور و دراز
- ۲۱:۰۰ کمدی کلاسیک
- ۲۱,۳۰ اخبار
- ۲۲:۰۰ موسیقی ایرانی
- ۲۲:۳۰ مال فلاندرز

تلویزیون بین‌المللی

- ۱۶:۰۰ خلاصه اخبار
- ۱۶:۰۵ سرزمین گمشده
- ۱۶:۳۰ خیابان سه سامی
- ۱۷:۲۵ شودوریس دی
- ۱۷:۵۰ زندگی حیوانات
- ۱۸:۱۵ کارتون
- ۱۸:۳۰ اخبار
- ۱۸:۵۵ مردنامرئی
- ۱۹:۵۰ شوباب نیوهارت
- ۲۰:۱۵ تاترروز
- ۲۱:۱۰ هاری او
- ۲۲:۰۰ اخبار
- ۲۲:۱۵ پری میسن

وه که گرمرده باز گردیدی

«مورین» هنرپیشه پر سابقه و قدیمی رادیو و تئاتر تا چندی دیگر در مقام کارگردان ظاهر خواهد شد و نمایشنامه‌ای را که آماده اجرا نموده است در تالار نمایش انجمن فرهنگی ایران و آمریکا بنمایش در خواهد آورد.

نکته جالب در مورد این نمایشنامه اینست که نمایشنامه مذکور بر اساس دو بیت سعدی نوشته شده و با توجه به درو نمایه این دو بیت به رشته تحریر در آمده و برای اجرای صحنه‌ای آماده گشته است.

این دو بیت بدینقرار است:

وه که گر مرده باز گردیدی
در میان قبیله و پیوند
رد میراث سخت تر بودی
وارثان را زمرگ خویشاوند

در نمایش «دو بیت از شعر سعدی» همچون کارگردان بازیگران نیز از هنرپیشگان قدیمی و با سابقه هستند که عبارتند از: مهین دیهیم، تک سایه و عزت اله مقبلی.

گفت و گویی با «بنان» پیر آواز ایران

بنان:

هنرمندان ناگزیرند با شرایط بسازند یا استعفا دهند

هرمجموعه‌ی نظرخواهی درباره‌ی موسیقی ایرانی و فضای زیست آن که حاوی نظرات غلامحسین بنان هنرمند کهنه کار و ارزنده‌ی دنیای موسیقی ایران نباشد ارزش خودرا ازدست میدهد.

غلامحسین بنان علاوه برخوانندگی درادیو سالها سمت های مدیریت دراین اداره را داشته و درزمینه‌ی موسیقی ایرانی به زمان خود عامل تحرک بوده است. باایشان گفتگوئی کرده‌ایم.

۲ یا سه کنسرو اتوار موسیقی برای تمام ایران، کم است

***

من به میل خود از رادیو کناره گرفته‌ام.

✱✱ آقای بنان شما از ابتدای تاسیس رادیو با آن همکاری کرده‌اید و فکر میکنم بیش از چهل سال است که آواز می خوانید ازاینرو تصور میرود به فضای موسیقی ایران عموما و فضای موسیقی رادیو خصوصا نظرات قابل توجهی داشته باشید. دروضعیت حاضر مسئله‌ای که بسیار مهم بنظر می رسد و لازمست به آن پرداخته شود اینست که رادیو با درپیش گرفتن یک خط مشی خاص باعث رنجش خاطر بسیاری از موسیقیدانان و خوانندگان شده است.

به نظر شما چه مشکلات و مسائلی میتوانسته سبب این کناره گیری ها و رنجش ها شده باشد؟

بنان: بعضی ها به این علت رنجیده شده‌اند که توقعاتشان برآورده نشده است توقعاتی که نمی توان به درست بودن آنها اعتقاد داشت. درگذشته وضعیت به صورتی بود که درمورد امورمالی مشکلاتی همیشگی وجود داشت و آنهم به این صورت که بعضی دوستان هنرمند ما متوقع بودند بیش از مقدار کار یا جلساتی که فعالیت داشتند پول دریافت کنند. و از طریق ساخت و پاخت بادیگران این کار را هم می کردند و برایشان عادی شده بود ولی از زمانی که آقای ابتهاج به رادیو آمد پرداخت چنین پولهائی متوقف شد و طبیعی است که رنجش خاطر هم به دنبال آن بوجود آمد.

✱✱ ولی این میتواند فقط یکی از دلایل احتمالی باشد مشکل بزرگی که دراین مورد وجود دارد تنزل کیفی برنامه های موسیقی رادیو است.

بنان: آقای قطبی گفته است که درهای رادیو را بروی جوانان بازکنید ولی نگفته است بروی هرجوانی بلکه بروی آنکسی که استعداد دارد. رادیو کاروانسرای شاه عباسی نیست.

✱✱ ولی آلان عملا اینطور است.

بنان: بله اینطور است ولی اینکار را نه ما کردیم و نه آقای ابتهاج.

✱✱ دراین مورد تأکید خاصی نیست که این کار را چه کسی کرده حتی من معتقدم که آقای ابتهاج دراین زمینه مقصر نیست صحبت ما در مورد فضائیست که همه حتی آقای ابتهاج هم در آن زندگی میکنند. خود آقای ابتهاج هم چون دیگران دراین حال و هوا قرار دارد بااین تفاوت که ظاهرا ایشان منکر وجود چنین وضعیتی هستند.

بنان. من اطلاعی ازانکار ایشان ندارم فقط میدانم که مقامات بالاتر به آقای ابتهاج دیکته میکنند و ایشان هم ناچارند بپذیرند مگر آنکه درچنان وضعیتی باشند که بتوانند ازشغل و درآمدشان بگذرند. دیگران هم همینطور یا باید استعفا بدهند یاباید بپذیرند. من نوعی اگر به اندازه‌ی خانم هایده درآمد داشتم ازرادیو بیرون می آمدم ولی خوب همین مسئله‌ی درآمد مهمترین چیزیست که آدم را پایبند می کند. ما درادبیات فارسی وقتی بخواهیم بایک بیان شاعرانه فاصله‌ی میان یک چیز تاچیز دیگر را بگوئیم ازعبارت از زمین تاثریا استفاده می کنیم ولی دیگر بی معنی است که مثل آقای شماعی زاده بگوئیم: «ازستاره تا اقاقی» بسیاری از جوانها تابدین حد کج میروند.

✱✱ چه عاملی باعث شده است که این وضع بوجود بیاید

بنان - عوامل متعددی که تشکیل یک دستگاه را میدهند. همه‌ی مسائل را نمیتوان اینجا عنوان کرد ولی دستگاه عامل اصلی است.

✱✱ دستگاه چه نفعی ازاین کار می برد؟

بنان - هرکدام ازعوامل تشکیل دهنده‌ی دستگاه نفع خاص خودرا می برند. بسیاری از خوانندگان تازه کار به خاطر هنر خود به فضای رادیو راه پیدا نکرده‌اند بلکه دوستی و آشنائی های خاص آنها با آدمهائی که در رادیو نقشی دارند باعث مشهور شدن آنها شده است. خانم نسرین که یکی از بدترین صداها را دارد ازهمین طریق وارد رادیو شد و مانند ایشان بسیارند. ازاین گذشته حجم برنامه های رادیو زیاد شده و به همین خاطر به خوراک احتیاج دارد ولی باید مسئولین بدانند که این راهش نیست. رادیو باید موسیقی پاپ داشته باشد. این چیزیست که در همه‌ی دنیا وجود دارد منتهی این چیزهائی که ستار و دیگران میخوانند ماهیت و شخصیت ندارد به این معنی که نه اپراست نه اپرت است، نه موسیقی سنتی ایران است. نه خارجیست، نه ایرانی و نه هیچ چیز دیگر و پراست ازغم، غم های بیهوده.

✱✱ حتی اگر بخواهند برنامه های رادیو را پر کنند کافیست به گذشته سری بزنند و ببینند که آنموقع ترانه هائی در رادیو تولید و از آن پخش می شد که آهنگ خوب شعر خوب و اجرای خوبی داشت و آدم می توانست از آنها نتیجه‌ای بگیرد

بنان - بگذارید برایتان توضیح بدهم.

شیدا مرد عارف مرد، رهی معیری که بهترین تصنیف ساز بود مرد - آدم های خوب و کاردان رفتند و آلان دور بدست چشم آذر ها افتاده البته عوض شدن نسل - هجوم فرهنگ غرب و مسائلی از این قبیل نیز موثر بوده‌اند. تغییر سلیقه در همه جا بوده در اروپا هم دیگر جوانان اپرا نمی بینند وبه سمفونی علاقه‌ی چندانی ندارند.

این جور چیز ها دیگر به پیر ها اختصاص دارد در اینجا هم دیگر ما نمیتوانیم از جوانان توقع داشته باشیم بنشینند و با حوصله به آواز ها و ردیف موسیقی ایرانی از ابتدا تا انتها گوش بدهند.

موسیقی ما به تحرک و خلاقیت نیاز دارد. این دولت است که باید با فراهم آوردن زمینه‌ی خلاقیت نفسی تازه به کالبد این نیمه جان بدمد نه من نوعی. البته باز هم میگویم که موسیقی ما به تحرکی که جوانان را خوش بیاید نیازمند است.

✱✱ بله ضد در صد ولی باید این تحرک بر پایه های فرهنگی و مسائل اجتماعی همین ملت بوجود بیاید

بنان - لازمه‌ی بوجود آمدن تحرک مورد نظر شما اینست که آهنگسازان قدیمی یا آهنگ سازانی به کاردانی آنها وجود داشته باشند اینگونه آهنگسازان الان نیستند یا اگر هستند کار نمی کنند.

✱✱ اینکه قدیمی ها تن به کار نمیدهند یا بکار گرفته نمی شوند مشکلیست ولی مشکل دیگر اینست که چرا طی اینهمه سال مدارس موسیقی نتوانسته اند آهنگسازان و خوانندگان خوب به تعداد لازم تربیت کنند؟

بنان - وزارت فرهنگ و هنر طبق روال همیشگیش کار هائی در زمینه‌ی موسیقی ایرانی میکند ولی خیلی کمتر از حد لازم است.

من بار ها گفته‌ام که تاسیس فقط یک کنسرواتوار برای تمام تهران و ایران خیلی کم است. تهران به تنهائی به حداقل چهار کنسرواتوار نیاز دارد و هر استان باید دستکم یک کنسرواتوار داشته باشد که این رقم در مورد استان های بزرگ باید بیشتر باشد.

کمبود هنرستان های موسیقی در ایران باعث می شود که موسیقیدان سنتی کم باشد و از طرف دیگر رشد به اصطلاح موسیقی دان های روز به حال خود باقیست در نتیجه تناسب بهم می خورد و مردم کار های گروه دوم را بیشتر می شنوند و متاسفانه به آنها عادت میکنند. اینست که وضعیت روز بروز خرابتر می شود.

✱✱ متشکرم آقای بنان آخرین سئوالی که دارم در مورد کناره گیری خود شما از رادیوست. در این مورد توضیحی میدهید؟

بنان - در مورد کناره گیری من صحبت هائی می شود که به حقیقت نزدیک نیست. من دوازده سال است (از زمان آقای پیرنیا) که به عللی از رادیو کناره گرفته‌ام واین کاملابه اراده‌ی خودم بوده و فکر نمی کنم کسی میتوانست به خود این اجازه را بدهد. که عذر مرا بخواهد کما اینکه در حال حاضر آقای ابتهاج مدام مرا به کار در رادیو دعوت میکند ولی من دیگر نمی توانم به آنجا بروم و دلیلش اینست که خسته شده‌ام. خانم الهه به من لطف دارند واز حسن ظن ایشان تشکر میکنم. شاید ایشان فکر کرده‌اند که وضعیت من با دیگران تشابهی داشته است در صورتی که به گونه‌ای که فکر کرده‌اند نبوده، خانم الهه همیشه به من علاقه و لطف داشته‌اند.

✱✱ و این خود بهترین دلیل برای اظهاراتشان است.

آقای بنان بار دیگر ازشما تشکر می کنم.

«ترس و نکبت رایش سوم» در دانشگاه تهران

نمایشنامه ترس و نکتب رایش سوم به کارگردانی و بازی عده‌ای از دانشجویان رشته تئاتر دانشکده هنر های زیبای دانشگاه تهران تا چندی دیگر بر صحنه کارگاه نمایش این دانشکده خواهد رفت.

نمایشنامه ترس و نکبت رایش سوم که از آثار ارزنده نمایشنامه نویس و شاعر شهیر آلمانی «بر تولت برشت» است در واقع نخستین کار حرفه‌ای و برنامه افتتاحیه کارگاه نمایش دانشکده هنر های زیبا است که چند ماهی است تشکیل شده اما بتازگی از امکانات صحنه‌ای کافی بر خوردار گشته است.

با موستانگ تور همه هفته
تورهای مشهد و دریا
هتل های هایت
تور همدان غار علی صدر
امیرآباد جنوبی - پائین تر از بلوار - آژانس هوائی امیر
تلفن: ۹۳۵۶۱۸ - ۹۲۱۲۸۸
از ۹ صبح الی ۵ بعد از ظهر

برای
خرید یخچال
چند روز دست
نگهدارید...
بهترین یخچال دنیا در راه است.

برای ۲ هزار کارمند در اراک مسکن ساخته میشود

در جلسه دیروز هیات دولت که بریاست دکتر جمشید اموزگار در کاخ نخست وزیری تشکیل شد گزارش کمیسیون رسیدگی به بازارسیاه کولر ،استفاده از صرفه‌جوئی اعتبارات تغذیه رایگان در باز سازی مدارس مطرح شد و تصمیم های تازه‌ای اتخاذ گردیددر پایان جلسه هیات دولت داریوش همایون وزیر اطلاعات و جهانگردی و سخنگوی دولت گفت :

در این جلسه گزارش کمیسیونی که هفته گذشته مامور رسیدگی به بازار سیاه احتمالی‌کولر شده‌بود مطرح شد . وزیر صنایع‌و معادن گزارش این‌کمیسیون را به اطلاع رساند و یادآور شد که کارخانه‌های سازنده کولر و ابگرمکن تعهد کرده‌اند که احتیاجات بازار داخلی را کاملا تامین کنند و در نتیجه نیازی به وارد کردن این نوع‌وسایل نیست همچنین در مورد کارخانه موتوژن در تبریز که گزارش‌شده بودتولیدات آن کم‌شده استوزیرصنایع و معادن شخصا به تبریز عزیمت کرد و ترتیبی داد که تولید این کارخانه از روزی یکهزار و دویست موتور کولر به روزی ۲ هزارافزایش‌یابد .سخنگوی دولت افزود ، گزارش استاندار استان مرکزی در مورد انتقال ادارات این استان‌به اراک‌نیزمطرح‌شدو موضوع تامین‌مسکن حدود دو هزار کارمند به این استان مورد رسیدگی قرار گرفت و قرار شد که این خانه ها و ساختمانهای اداری مورد نیاز از سوی شرکت سرمایه گذاری صندوق تامین اجتماعی ساخته شود.وزارت مسکن و شهرسازی کارفرمای این طرحها خواهد بود ودولت نیز تعهد کرده است که پس از پایان کار ساختمانهای اداری مسکونی آنها را خریداری کند و هیجده در صد به صندوق تامین اجتماعی‌سود بدهد صندوق تامین‌اجتماعی برای‌استفاده از سرمایه‌اش این شرکت سرمایه‌گذاری‌را تشکیل‌داده است . تا ان زمان نیز کارمندانی که به اراک‌منتقل خواهندشد در آپارتمانهائی که از سوی سازمان گسترش و نوسازی منابع ساخته شده است و خانه هائی که در شهراجارمخواهندکرداسکان داده خواهندشد ضمنادولت اعتباری برای خانه‌های پیش ساخته و نصب در زمینهای دولتی در اراک اختصاص داده است .

داریوش همایون بگزارش خبرنگار یکی از روزنامه‌ها در باره جلوگیری شهرداری اراک از صدور پروانه ساختمان اشاره کرد وگفت با تحقیقاتی که بعمل آمده روشن شد که گروهی از باغداران اراک برای تبدیل باغات میوه در داخل شهر به منظور استفاده‌ازموقعیت درصدد برآمده‌اند که باغها را ویران و بجای آنهاخانه سازی کنند و به‌این دلیل شهرداری از این‌گونه‌اعمال جلوگیری کرده است .

همایون از انتشار اینگونه اخبار اظهار تاسف کرد.

وزیر اطلاعات وجهانگردی در مورد بورس بازی کنونی برروی زمین‌های اراک‌گفت: این یک پدیده موقتی است وبنابگزارش استانداراستان مرکزی در شمال محدوده فعلی اراک زمینهای دولتی و موقوفه به اداره کافی برای‌احداث ساختمان برای کارکنان دولت وجود دارد و گسترش شهر برروی زمین های دولتی صورت خواهد گرفت و طرح جامع تازه اراک دروزارت‌مسکن و شهرسازی مورد رسیدگی قرار می‌گیرد .

همایون افزود موضوع چگونگی استفاده از صرفه‌جوئی اعتبارات تغذیه رایگان در جلسه هیئت دولت مورد بررسی قرارگرفت وبوزارت آموزش وپرورش اجازه‌داده شد از محل اعتبار اینگونه صرفه‌جوئی‌ها برای ساختن و بازسازی مدارس استفاده شود البته تعمیرات مدارس ازاین محل صورت‌نخواهد گرفت .

مقررات مالیاتی اصناف تغییر کرد

★ **مالیات سال ۳۶ اصناف براساس ممیزی تازه تعیین خواهد شد .**

★ **برای ۵۰۰ هزارواحد صنفی در تهران و شهرستانها اظهارنامه مالیاتی توزیع‌میشود.**

مقررات مالیاتی اصناف تغییر کرد و رسیدگی به مالیات سال گذشته آنان در سراسر کشور آغاز شد . براساس این مقررات تمام اصناف اعم از اینکه طی یک سال اخیر و یا در سال‌های پیش شروع بکار کرده‌باشند مکلفند تا تیر ماه آینده اظهارنامه مالیاتی بدهند و مالیات مورد قبول را نیز پرداخت کنند .

مطابق این مقررات‌مالیات سال ۲۵۳۶ اصنافبر مبنای هیچک از سال‌های قبل محاسبه نمیشود بلکه‌مالیات این سال بطور جداگانه ممیزی و تعیین خواهدشد.

مالیات سال پایه

همچنین طبق قانون مالیاتهای مستقیم مالیات‌سال ۲۵۳۶ به عنوان مالیات‌سال پایه دریافت میشودو اصناف مالیات ٤ سال بعد را یعنی ۳۷ تا ۲۵٤۰ را بهمان‌مقدار پرداخت خواهند کرد .

بهمین منظور فرم اظهار نامه‌های تازه مالیات‌اصناف دراختیار حوزه‌های مالیاتی قرار گرفته تا صاحبان این نوع مشاغل در اظهار نامه های مذکور میزان درآمد هزینه یک سال ۲۵۳۶ را مشخص و به حوزه های مالیاتی تسلیم نمایند .

تعداد واحدهای صنفی‌در تهران ، شهرستان‌ها نزدیک بر پانصد هزار برآورد می شود و بهمین تعداد نیز اظهار نامه مالیاتی چاپ و توزیع شده است .

همزمان با آغاز بررسی وضع مالیاتی سال گذشته اصناف بخشنامه‌ای در این زمینه از سوی وزارت‌امور اقتصادی و دارائی صادرو ابلاغ گردید .

ضوابط وصول

یک مقام مطلع در مورد نحوه رسیدگی به اظهارنامه های اصناف به خبرنگار اطلاعات گفت: مالیات‌اصناف براساس ماده ۱۳٤ قانون مالیاتها وصول میشود و نرخ آن از ۱۵تا ٦۰درصد درآمد خواهد بود .

حداقل نرخ‌مالیات‌مربوط به درآمد سالانه‌تا ٤۰۰هزار ریال و حداکثر نرخ مالیات شامل مودیانی است که درآمد سال ۲۵۳٦ آنان از ۵۰ میلیون ریال بیشتر باشد .

بنابراین حوزه‌های‌مالیاتی درصدی از فروش‌و یاخرید سال ۲۵۳٦ اصناف را برآورد کرده و سپس‌میزان مالیات مودیان مذکور را محاسبه می‌کنند .

مالیات آن دسته‌ازمودیان که اظهار نامه میدهند با توجه به مقررات ظرف یک سال براساس اظهار نامه آنان تعیین میشود ولی مالیات دیگر مودیان که در تاریخ تعیین شده اظهارنامه مالیاتی ندهند براساس بررسی ممیزیو حوزه‌های مالیاتی طی سه‌سال تعیین‌و با جریمه و دیرکرد اخذ خواهد شد .از اینروحوزه های مالیاتی در وهله اول مالیات سال ۲۵۳٦ اصنافرا براساس اظهارنامه اصناف برآورد میکنند و حتی ـ المکان سعی خواهدشدبرای این عده از مودیان‌تسهیلاتی نیز فراهم گردد .

استفاده‌ازمحوطه‌زیرپلهای هوائی برای پارک اتومبیل

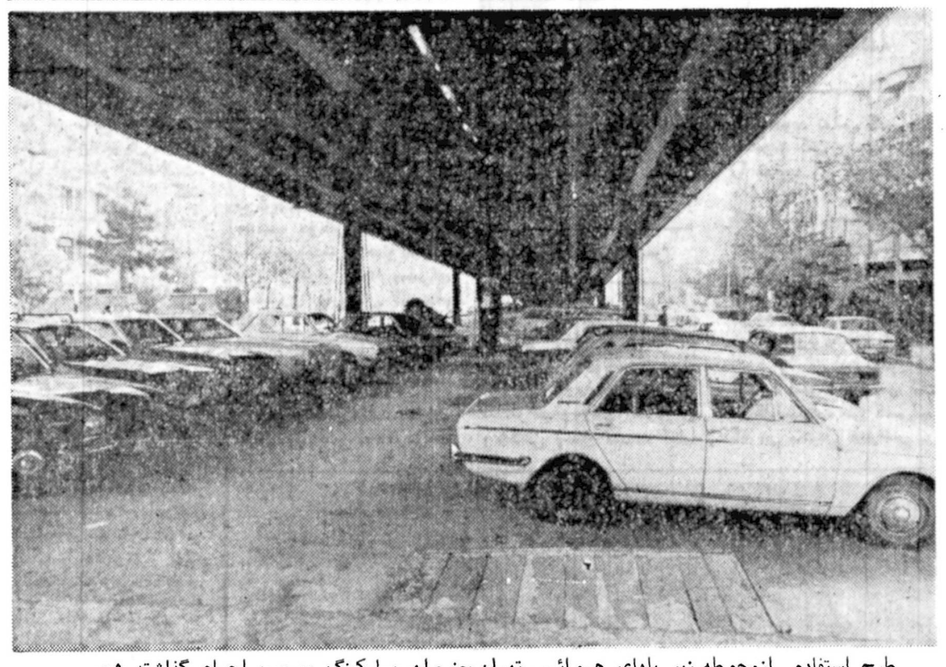

طرح استفاده ازمحوطه زیر پلهای هوائی تهران بعنوان پارکینگ بمورد اجراء گذاشته شد.
اولین پلی که استفاده‌از زیر آن‌برای‌توقف اتومبیلها آزاد اعلام شده ، پل کریمخان زند است .
کارشناسان ترافیک معتقدند چنانچه راههای ورودی و خروجی این پارکینگ ها با علائم شبرنگ مشخص شود و رانندگانی که قصدورود و خروج به این پارکینگ‌ها را دارند دقت کافی در امر رانندگی بخرج دهند ، از این محلها میتوان بعنوان پارکینگ‌استفاده کردبی‌آنکه اثرسوء قابل توجهی بر ترافیک حول‌و حوش‌پل‌ها وارد شود .

درشهرستانها

بررسی ونوسازی اماکن متبرکه فارس

شیراز- خبرنگار اطلاعات با اجرای بحث‌طرح‌بزرگه اماکن متبرکه‌موردبازسازی و نوسازی قرار می‌گیرد .

علی فرشچی‌معاون‌نخست وزیر و سرپرست سازمان اوقاف کشور کهبرای‌شرکت درمراسم غبارروبی‌حرم‌مطهر حضرت شاهچراغ به شیراز امده بود ، پس از مراسم غبار روبی در اداره اوقاف استان فارس حضور یافت و ضمن بازدید ازقسمتهای مختلف این اداره برای سرعت بخشیدن به کار بازسازی و مرمت‌بقاع‌متبرکه دستوراتی داد .

در جلسه‌یی که بهمین منظور در اداره‌اوقاف‌استان فارس تشکیل شدعلی‌فرشچی با حضور مهندسین سازمان اوقاف به بررسی طرحهای تهیه شده مربوط بسازسازی اماکن متبرکه‌پرداخت.

از جمله مسایلی که‌دراین جلسه مطرح شد ساختن ضریح مطهر حضرت سید علاء الدین حسین برادر حضرت امام رضا (ع)بودکه معاون‌نخست‌وزیروسرپرست سازمان اوقاف دراین‌مورد دستور دادااین ضریح هرچه زودتر توسط هنرمندان اصفهانی تهیه و به شیراز حمل شود .

دیروز نیز با حضورگروه کثیری از روحانیون فارس عملیات طرح گسترش صحن مطهرحضرت سیدعلاء الدین حسین در شیراز آغاز شد .

در این مراسم حضرت آیت‌اله فالی ضمن دعا برای شاهنشاه اریامهر و خاندان جلیل سلطنت ، ازتوجهات شاهنشاه به مسایل مذهبی بویژه بازسازی وگسترش بقاع متبرکه سپاسگزاری‌کرد آنگاه‌نخستین‌کلنگ‌عملیات گسترش صحن حضرت سیدعلاء الدین حسین به زمین زده شد .

بومی‌ها ازپرداخت عوارض ویلا معاف شدند

چالوس-خبرنگار اطلاعات- از افراد غیر بومی که قصد ایجاد ساختمان‌وویلا در محدوده ساحلی شمال دارند از هر متر مبلغ۲۰۰ ریال عوارض دریافت می شود .

این مطلب در جلسه‌اخیر انجمن شهرستان نوشهر پیشنهاد شد و اعلام گردید که افراد محلی از پرداخت این عوارض معاف هستند.

دراین‌جلسه همچنین‌پیشنهاد شد که از هر متر مربع‌مغازه تازه ساز ۵۰ الی ۱۰۰ریال عوارض گرفته شود .

آغاز ساختمان ۹ هتل جدید در مشهد

مشهد ـ خبرنگار اطلاعات ۹ هتل‌جدید در مشهد ایجاد می‌شود .

یک مقام مطلع در اداره کل اطلاعات و جهانگردی خراسان در گفتگوئی به خبرنگارما گفت ،در اجرای برنامه‌های توسعه‌وگسترش توریسم و فراهم کردن امکانات اقامتی و رفاهی هرچه بیشتربرای مسافران، ساختمان ۹ هتل از سوی اداره کل اطلاعات و جهانگردی خراسان در مشهد آغاز شد .

وی افزود، با ایجاداین هتلها ۷۵۵ اتاق با هزار و پانصد تخت به اتاقهای موجود در واحد های پذیرائی استان خراسان اضافه میشود .

کار ساختمانی این هتلها بسرعت ادامه دارد و در آینده نزدیک مورد بهره برداری قرار میگیرد .

اهدای ٤هزار مترمربع زمین

اراک ـ خبرنگار اطلاعات

برای ایجاد یک درمانگاه‌و مهد کودک در اراک ٤ هزار مترمربع‌زمین‌در منطقه «فوتبال» واقع در جنوب این شهر به کمیته جنبش ملی نیکوکاری اراک‌واگذار شد. زمین‌مذکور بوسیله شخص نیکوکاری بنام حاج‌اکبریان به این جنبش‌اهدا شده است.

شهرداری اراک برای مالک خود دنبال خانه میگردد!

اراک ـ خبرنگار اطلاعات شهرداری اراک برای‌مالک خود دنبال جا میگردد.

مدتی قبل شهرداری اراک پس ازانتقال ساختمانی که درحال حاضربعنوان ساختمان استانداری‌مورد استفاده قرار میگیرد، به یک ساختمان ۱۷ اتاقه نقل مکان کرد، اما بعلت کمبودجا و قدیمی بودن این ساختمان تصمیم گرفت‌ساختمان دیگری‌برای مستقر کردن امور اداری‌خود اجاره‌کند و سرانجام موفق شد، در خیابان پهلوی این شهر ساختمانی را اجاره کند اما مالک ساختمان بعلت نداشتن جا در شهرداری ماندگار شد.

در حال حاضر مالک‌سهمان شهرداری است و شهرداری اراک برای مالک خود دنبال جا میگردد!

بیمارستان پنجاه تختخوابی تبریز افتتاح شد

تبریز- خبرنگار اطلاعات بیمارستان پنجاه تختخوابی خیریه‌کمکهای درمانی‌و بهداشتی « شمس آذر» تبریز توسط تیمسار ارتشبد شفقت استاندار آذربایجانشرقی افتتاح شد.

دکتر سید نژاد مدیر عامل بیمارستان در گزارشی اظهار داشت:

ساختمان بیمارستان در ۳ هزارمتر مربع شامل بخشهای زنان و مردان توسط یکی از افراد خیر شهر تبریز بنام‌حاج علی اصغر شمس آذر احداث واهدا شده است.

برای تجهیزات درمانی بیمارستان از دفتر علیاحضرت شهبانو و سازمان خیریه‌کمک های‌درمانی و بهداشتی کشور کمکهای‌مالی گرفته شده است.

این بیمارستان زیر نظر دانشگاه آذرآبادگان اداره‌می شود.

درچهارمین نمایشگاه بین‌المللی ساختمانی ، مبلمان و تزئینات داخلی

غرفه شرکت ایران ترم مورد بازدید وزیر مسکن وشهرسازی قرارگرفت

مدیرعامل شرکت ایران‌ترم :

★ شرکت ایران‌ترم باتولید انواع مشعل‌های گازسوز و گازوئیل‌سوز و دوگانه وفعالیت در زمینه بهره‌گیری‌ازانرژی خورشیدی برای‌سیستم حرارتی منازل و ساختمانهای مرتفع وواحد های تولیدی صنایع نساجی ،قند ،سیمان و....گام ارزنده وموثری در جهت پیشبرد صنایع واقتصاد کشور برداشته است.

غرفه شرکت ایران ترم و محصولات این شرکت در جهت سیستم حرارتی با مشعل های گاز سوز و گازوئیل سوز و دوگانه و استفاده از انرژی خورشیدی موردتوجه‌وزیرمسکن و شهرسازی قرار گرفت .

عکس آقای فیروز توفیق‌وزیر مسکن‌و شهر سازی وهمراهان را بهنگام بازدید از غرفه‌ایران ترم نشان میدهد.

غرفه شرکت ایران ترم و تولیدات و فعالیت های این شرکت ، در نخستین روز برگزاری چهارمین نمایشگاه بین‌المللی ساختمانی ، مبلمان‌و تزئینات داخلی ، مورد توجه آقای فیروز توفیق وزیر مسکن و شهر سازی و دیگر مقامات و شخصیت های مملکتی قرار گرفت .

شرکت ایران ترم « وابسته به سازمان گسترش‌و نو سازی صنایع ایران » از جمله واحد های تولیدی و صنعتی پیشرفته است که در زمینه تولید انواع مشعل های گاز سوز وگازوئیل سوز و دوگانه بمنظور تامین سیستم های حرارتی منازل و ساختمان های، مرتفع ، و نیز در زمینه بهره گیری از انرژی خورشیدی ، فعالیتی موثر و چشمگیر دارد.

مدیر عامل شرکت ایران ترم ، طی گفتو شنودی با گزارشگر ما اظهار داشت :

شرکت ایران ترم که حدود هفت ماه از بهره‌برداری آن‌می گذرد، در طول این مدت‌موفق گردیده قسمت اعظم برنامه تولیدی خودرا بمرحله اجرا در آوردو باتولید انواع مشعل‌های گاز سوز و گازوئیل سوز و دوگانه برای‌سیستم‌های حرارتی منازل و ساختمان های‌مرتفع و کارخانجات پارچه بافی و صنایع قندو سیمان ، گام ارزنده و موثری‌در جهت‌پیشبرد صنایع و اقتصاد کشوربردارد .

شرکت ایران ترم ضمن‌رفع نیاز بازار های داخلی ، در جهت‌عرضه و ارائه سرویس‌بعد از فروش برای محصولات‌خود، یك واحد بسیار مجهز مرکب از مهندسین و متخصصین ورزیده ایرانی و خارجی بوجود آورده است که سرویس و خدمات بعداز فروش را بنحو مطلوب انجام میدهند.

مدیر عامل‌شرکت ایران‌ترم افزود :

لازم به تذکر است که سازمان حفاظت محیط زیست، بمنظور تنظیم دستگاه های حرارتی ساختمان های بیشتر از ده طبقه و اندازه گیری دودو مواد سمی هوا ناشی‌از احتراق ناقص دستگاه حرارتی از متخصصین ایران ترم استفاده میکند و با در نظر گرفتن‌این نکته که متخصصین دستگاه های حرارتی در ایران بسیار معدود هستند ، ایجاد یك‌تیم مطمئن و ورزیده از این قبیل متخصصین از طرف « ایران ـ ترم » ،گام ارزنده و ثمربخشی است که از طرف این‌شرکت «ایران‌ترم» برداشته شده‌است.

دکتر یحیی شمس مدیر عامل شرکت ایران ترم در ادامه سخنانش افزود:

بخش دیگری از فعالیت‌های شرکت ایران ترم که حائز اهمیت فراوان است ، ساخت و تولید دستگاه های استفاده از انرژی خورشیدی است که‌برای گرم کردن آب در منازل و ایجاد حرارت در واحد های مسکونی و اداری و تجاری و صنعتی مورد بهره برداری قرار میگیرد . در زمینه استفاده از انرژی خورشیدی بمنظور تولید حرارت ، شرکت ایران ترم‌با برخی از دانشگاه ها و موسسات آموزشی همکاری دارد.

باتوجه به سخنان مدیرعامل شرکت ایران‌ترم ونحوه‌فعالیت این شرکت و با در نظر گرفتن این که فعالیت های ساختمانی در سالهای اخیر در کشور ما رشد قابل توجهی یافته است، بهره گیری از صنعت مشعل سازی و سیستم های حرارتی شرکت ایران ترم از طرف کلیه شرکت های مقاطعه کاری در ساختمان ها ، علاوه بر این که بمیزان قابل ملاحظه‌ای کشور را از واردات محصولات مشابه از خارج بی نیاز میکند، به رشد وگسترش این رشته از صنایع کشورنیز می‌افزاید و این نکته‌ای بود که در بازدید وزیر مسکن و شهر سازی از غرفه شرکت ایران ترم مورد توجه قرار گرفت .

دکتر متین دفتری از سازمان زیرزمینی انتقام شکایت کرد

دکترهدایت‌الله متین دفتری وکیل دادگستری که چندی‌قبل بمبی توسط « کمیته انتقام» درخانه وی منفجر شد طی شکایتی تسلیم دادستان تهران کرد ودرآن انگیزه های چنین اقدامی رامورد بررسی منصلی قرارداد و علیه مسببین آن اعلام جرم نموده که خلاصه‌ای از آن بشرح زیراست:

جناب آقای دادستان
شهرستان تهران .

همانطور که در جراید اطلاعات و کیهان مورخ‌پنج‌شنبه سی و یکم فروردین ماه انعکاس یافت در حدود ساعت ۲۲ روز سه شنبه بیست ونهم فروردین ماه و در ساعت۲۳ و سی دقیقه همان روز به ترتیب انفجار های رعب آوری در دفتر وکالت آقایان‌منوچهر مسعودی و محمد زارعی‌واقع در تهران‌خیابان لاله‌زار.و نبش شهرضا و در محل سکونت اینجانب واقع‌درخیابان‌پاستور کوچه متین دفتری رویداد که علاوه بر صدمات مالی‌ازجمله شکستن شیشه های ساختمان های مورد هدف و منازل و اماکن مجاور آرامش عمومرا برهم زده و با جریحه‌دار کردن احساسات‌مردم خسارات معنوی بیشمار ببار آورد .

سپس پیش از ظهر پنجشنبه سی و یکم فروردین ماه اشخصی ناشناس که خودرا نمایندگان گروه جدیدالتاسیس بنام «سازمان زیر زمینی‌انتقام» معرفی میکردند طی چند مکالمه تلفنی مسئولیت انفجار های مذکور را بعهده گرفته و اعلام داشتند که انفجار مذکور بمنزله اولین هشدارآن سازمان باینجانب بوده است با این تاکید که در صورت عدم تغییر رویه خود درزندگی خطر مستقیما متوجه خود و خانواده‌ام خواهد شد . یکی از این افراد مورد بحث در جواب باین پرسش که انگیزه آنان از ایجاد محیط رعب و وحشت چه میباشد ، گفت که مهمترین هدف سازمان جدید التاسیس آنان «بازداری از فضای باز سیاسی کشوراست» این افراد روشن نکردند که چگونه عملیات تخریبی‌وتهدید اشخاص و برهم زدن نظم و آرامش به حفظ فضای باز سیاسی کمک خواهد کرد و باعث خواهد شد که افراد و آحاد ملت ایران آنطور که ادعا کردند از آزادی های بیشتری برخوردار گردند .

آقای متین دفتری سپس در نامه خود ضمن برشمردن علل مختلف پیدایش چنین واقعه‌ای می‌نویسد:

یک وکیل دادگستری کمکاری جز اشتغال دائمی بحرفه‌وکالت و انجام وظایف قانونی خود و شرکت در بیان مسائل و مشکلات حقوق کشور و ارائه طریق سازنده برای اصلاح دادگستری و استقلال واقعی قوه قضائیه و برقراری‌یک‌نظم مترقی بمنظور اجرای عدالت و حفظ حقوق مردم نداشته استو هیچگامنیز مصدر مشاغل دیوانی نبوده قادر به بستن «فضای سیاسی باز» از آن طریق باشد.

آقای دکتر هدایت‌الله متین دفتری پس از طرح مسائل مختلف دیگر می‌نویسد:

جناب آقای دادستان

با توجه به عرایض فوق و نظر باینکه بلافاصله پس از وقوع انفجارات مورد بحث‌در شامگاه ۲۹ فروردین‌ماه هردو محل مورد بازرسی و معاینه ماموران کلانتری ۹ وکلانتری مرکز قرار گرفته است و نظر باینکه شکایتی نیز در این زمینه به کلانتری های مذکور تسلیم شده است و با توجه باینکه تاکنون نتایج تحقیقات ماموران مشخص نگردیده است و نظربااینکه انفجارات موضوع این اعلام جرم کاملا مشابه با انفجارات دیگری‌است که قبلا در مسکن جناب آقای دکتر سنجابی و جناب آقای مهندس بازرگان و جناب‌آقای مهندس رحمت‌اله مقدم انجام گرفته است که اگر بموقع به شکایت تلگرافی مورخ ۲۰ فروردین ماه آنان رسیدگی به عمل می‌آمد از وقوع حوادث اخیر پیشگیری میشد .

بنابراین صدور دستور مقتضی مورد تقاضا است .

بااحترام
هدایت‌اله متین دفتری

یازدهم اردیبهشت روز کارگر را
گرامی میداریم
شرکت دریا نوردی با مسئولیت محدود

آگهی دعوت مجمع عمومی عادی سالیانه شرکت سهامی خاص حقوق

مجمع عمومی عادی سالیانه شرکت سهامی حقوق‌روز پنجشنبه ۱۸ر۳ر۳۷ ساعت ۱۱صبح درمحل شرکت تشکیل‌می‌شود از عموم سهامداران تقاضادارد در جلسه مجمع عمومی حضور بهمرسانند.

دستور جلسه

۱ـ تصویب ترازنامه عملکرد سال ۲۵۳٦ .
۲ـ انتخاب بازرسان .

شرکت سهامی خاص حقوق

شرکت ساختمانی
هدیش

روز کارگر را بعموم کارگران شریف ایران‌و بکارگران زحمت‌کش خود تبریك گفته ، توفیق روزافزون آنان‌را در خدمت شاهنشاه‌و میهن‌عزیز آرزو دارد.

شرکت ساختمانی هدیش

کلاسهای انگلیسی انجمن ایران ـ آمریکا

امتحان تعیین کلاس و ثبت نام برای دوره های فشرده و عادی کلاسهای تابستانی در تاریخهای پنجشنبه ۱٤ و ۲۱ و ۲۸ اردیبهشت و چهارم‌ویازدهم خردادماه از ساعت ۸صبح الی ۲ بعد ازظهر بعمل خواهد آمد.

نشانی ـ خیابان وصال شیرازی شماره ۷۵
تلفن ٦٤۰۵۰۱

آگهی پذیرش نمایندگی

شرکت سهامی ایرانی تولید اتومبیل (سایپا) عام

جهت نمایندگی فروش، فروشگاه لوازم یدکی و تعمیرگاه اتومبیل‌های رنو در شهرستانهای زیر نماینده فعال میپذیرد :

سنندج خرم‌آباد کاشان ملایر سمنان

شرایط نمایندگی :

۱ ـ دارا بودن تعمیرگاه یا زمین مناسب جهت احداث آن، طبق نقشه و نظر شرکت.
۲ ـ دارا بودن نمایشگاه با حداقل مساحت ۶۰ مترمربع در یکی از خیابانهای اصلی شهر.
۳ ـ دارا بودن امکانات مالی کافی و علاقمندی به امور فنی در رشته اتومبیل،

واجدین شرایط میتوانند درخواستهای کتبی خود را تا آخر اردیبهشت ماه ۲۵۳۷ به مدیریت امور بازرگانی شرکت سهامی ایرانی تولید اتومبیل، واقع در تهران ـ خیابان آیزنهاور شماره ۵۵۳ ارسال نمایند.

دریافت مدال

محمودهجرت همکار مطبوعاتی به‌کسب یك قطعه مدال‌پهلوی بیادبود آئین ملی بزرگداشت پنجاه سال شاهنشاهی پهلوی نائل آمد .

گمشده

صاحب این عکس آقای کریم درخشانی ٤٤ ساله از تاریخ ۷ر۲ر۳۷ روزپنجشنبه ساعت ۵ بعداز ظهر ازمنزل خارج و تاکنون مراجعت ننموده از کسانیکه از وی اطلاعی دارند لطفاباتلفن‌های شماره ۳٦۹۹۲۰ و ۹۲۹۵۹۰ و ۳۷۰۸۳۷ اطلاع و خانواده‌ای را از نگرانی برهانند .

آ ـ ۱٦۱۳

در نهمین روز محاکمه داریوش وجدانی، متهم به‌قتل‌مهدی پورنیک وکیل مدافع متهم گفت :

«خانواده پورنیک» برای دادن پول باداریوش توافق کرده بودند

همسر داریوش و محمودحسن هم در این‌پرونده بایدمحاکمه‌شوند!

اگرعجله نمیشدوپول را میدادند نه بچه کشته میشدونه داریوش قاتل ...

«مهرانگیز» همسرداریوش وجدانی که وکیل مدافع‌او را در جرم موکلش شریک می‌داند .

دیروز نیز قبل از تشکیل دادگاه ، دکتر مهدی‌اعتمادی رئیس دادگاه شدیدا به‌تماشاگران اخطار کرد که ازدست‌زدن ،شعاردادن وصلواة فرستادن خودداری کنند وی توضیح داد که دادگاه محل سخنرانی ویابرگزاری متینیك‌نیست وباید آرامش وسکوت در دادگاه رعایت شود تا دادرسان بتوانند قضاوت صحیح داشته‌باشند . دراینروز چندین‌بار رئیس دادگاه به وکیل مدافع متهم‌نیزتذکر داد که فقط درمورد کیفرخواست صحبت کندو ازپرداختن به‌مطالب خارج‌ازموضوع کیفرخواست خودداری‌کند.این تذکرات‌بخصوص هنگامی شدت یافت که وکیل متهم درباره‌اهمیت روزکارگر، اعلامیه روزنامه‌نگاران ،فراماسیون‌در ایران و وضع ترافیك‌دربروز جرم صحبت‌کرد.

پس از ۲٤ ساعت وقفه در ادامه دادگاه بخاطر ناراحتی دکتر خلیل آذر وکیل مدافع متهم به قتل «مهدی پورنیک» پس از بهبودی او ساعت‌دوپنجاه دقیقه صبح دیروز مجددا دادگاه تشکیل شد و مهدی اعتمادی رئیس دادگاه از دکتر خلیل‌آذر خواست به مدافعات خود ادامه‌دهد.

دکتر آذر ابتداء درمورد ناراحتی روز قبل خود صحبت کرد و از دادگاه‌و تماشاگران حاضر در دادگاه بخاطر یک روز وقفه‌پوزش خواست و در دنباله مطالب خود راجع به روز کارگر صحبت کرد که رئیس‌دادگاه از او خواست خارج از کیفرخواست صحبت نکند. معذلك دکتر آذر درباره روز کارگر وشناسائی‌دولت ایران و توجه به‌روز کارگر به حرف خود ادامه داد و اعلامیه روزنامه‌نگاران رابه رئیس دادگاه داد. دکتر آذر سپس در مورد کیفرخواست پرونده گفت : در اینجاباید اضافه کنم که محمود حسن در همه اقدامات برای‌ربودن بچه درجریان بوده‌است ، او به موکل من گفته است بچه را یک کاری بکن، او سپس در مورد ازبین بردن بچه به داریوش وجدانی سه پیشنهاد کرده است : اول کشتن بوسیله برق ، دوم پرت کردن از اتومبیل و سوم در چاه انداختن. موکل من موقعی که با او خصوصی راجع به حادثه صحبت می‌کردم گفت : من راه معلوم را انتخاب کردم تا مرگ او را نبینم .

دکتر آذر به رئیس دادگاه گفت : در صفحه ۳۳پرونده بازپرس از موکل من‌سئوال کرده است آیا در مورد آخرین تصمیمی که راجع به مقتول گرفتی با محمود حسن صحبت کردی یاخیر؟ داریوش به بازپرس جواب داده است من به محمود گفتم ،او در جواب‌گفت، هر کاری می‌خواهی بکنی زودتر بکن ، همچنین در صفحه ۱۳٤ پرونده درمورد تاریخ وقوع حادثه سئوال شده است که در اینجا بخوبی آشکار است‌که‌مهدی مدت ۱۲ روز زنده و در کنار داریوش وجدانی‌بوده است. همچنین در مراحل تحقیق سئوال شده است موقعی که راننده آژانس را برای گرفتن پول از پدر مهدی به منزل او فرستادی آیا به او گفتی که خودت را معرفی کن! موکل من در جواب این‌سئوال‌گفته‌است، من به‌راننده آژانس گفتم وقتی به منزل پورنیک رسیدی فقط زنگ بزن ، آنان کیفی بتو میدهند و آن را بگیر و نزد من بیاور . دکتر آذر از این مطلب نتیجه گرفت که خانواده پورنیک قبلا برای دادن‌پول با داریوش وجدانی توافق کرده بودند. وکیل مدافع متهم به قتل با یک مصرع شعر ادامه داد :

گر گدا کاهل بود تقصیر صاحبخانه چست، دادن‌پول وعهدنامه‌ای که بین‌خانواده پورنیک با داریوش بسته شده‌ضامن نجات‌مهدی بود.

بسوی چاه وجنایت

پلیس باید متوجه مشد که هیچ وقت داریوش برای گرفتن پول به منزل پورنیک مراجعه نمی‌کرد ، آنهابدون توجه به این مسئله بمحض اینکه راننده آژانس برای گرفتن پول نزد آنها میرود، همگی راننده را دستگیر می کنند ، غافل از اینکه داریوش در چند قدمی‌آنان ناظر به اعمالشان است که با دیدن این‌صحنه، داریوش وقتی متوجه می‌شود تحت تعقیب ماموران آگاهی‌است خود را از صحنه کنار می کشد که این نقطه عطف ، بسمت جنایت و بسمت‌چاه است .

اگر پلیس عجله نمی‌کرد و دورادور می‌ایستاد و راننده آژانس را تعقیب‌می کردند ، اگر لازم بود،حتی باهلیکوپتر اورا تحت نظر می‌گرفتند و در یک فرصت مناسب موقعی که بچه را سالم می‌دیدند ، میتوانستند پس از گرفتن بچه برای دستگیری داریوش اقدام کنند .

باید پول داده میشد

اگر اینطور میشد عملیات پلیس شاهکار بود، مسئله این است که برای نجات جان بچه باید این پول‌به داریوش وجدانی تحویل داده میشد .

زیرکی محمود حسن

از داریوش وجدانی سئوال میشود ، وقتی راننده را برای گرفتن پول به منزل پورنیک فرستادی آیا مراقب‌او بودی؟ داریوش وجدانی پاسخ میدهد ابتدا با محمود تماس گرفتم ، محمود گفت راننده آژانس را تعقیب کن که اگر قصد داشت پول را بردارد وفرار کند او را دستگیر کنی ، من هم بخاطراینکار اتومبیلی از یک آژانس کرایه کردم . دکتر آذر از این سئوالات نتیجه‌گیری کرد که در اینجا نیز محمود حسن با زیرکی خود را از این ماجراکنار کشیده است، اوسپس گفت: موکل بیچاره من کسی‌است که در محیطی سرشار از زورگوئی و ستم زندگی می کند. در چنین محیطی‌قطعا آدم خشن بار می‌آید . او قربانی خشونت است . مثل همین جریمه‌ای که افسران راهنمائی میکنند . آنها در مدت کمتر از یکسال ۱٦۰ میلیون تومان پول جریمه از مردم اخذ کرده‌اند که‌این پول کلان به مردم تحمیل شده است ، پس بنابراین هرگز نبایدتوقع داشت‌چنین آدمهائی پیدا نشوند ودست به اینگونه حوادث نزنند.

دکتر خلیل‌آذر سپس به این موضوع اشاره کرد که من یک پیشگو هستم . می‌خواهید قبول کنید می خواهید بی‌تفاوت باشید . او برای اثبات این مطلب توضیح داد که طبق خبر روزنامه‌ها در این مدت‌چند روزه پنج بچه ربوده شده است و نتیجتا هر روز اثر مدافعات من بیشتر میشود. دکتر آذر بار دیگر راجع به طرز ربودن مهدی‌پورنیک صحبت کرد و گفت : در صفحه ۱٤۷ پرونده داریوش وجدانی گفته است من به اتفاق‌محمود باپیکان‌جوانان که متعلق به محمود است مهدی را ربودیم . پس از ده روز نگهداری از او بالاخره با یک تصمیم آنی او را به بیابان بردم و به چاه انداختم .

دکتر آذر در اینجا با اشاره به قدرت قضائی و مردم و استقلال وحفظ این قدرت و چگونگی آن در جهان توضیحاتی‌دادوگفت: باید عملیات قوه مجریه بوسیله قوه قضائیه کنترل شود، قوه مقننه هم بمنزله قلب ملت است ، عدم‌اجرای قوانین نابرابری‌ها باعث فساد میشوند ، نیکوکار و بدکار نباید یکسان باشند . موکل من در صفحه ۱٤۸ پرونده گفته است راجع‌به قرار‌بازداشت پرونده‌اعتراض دارم. اعتراض او بخاطر این بوده است که چرا محمود را که از ابتدای ماجرا همراه و همگام او بوده است و هر دو با نقشه قبلی دست به اینکار زده‌اند رها کرده‌اند ، در آنجانیز موکل‌من‌صراحتاگفته است فقط در صحنه قتل محمود حسن دست‌نداشت.

دکتر آذر با اشاره به این مطلب گفت: اظهارات صریح متهم حاضر در دادگاه دلیل بیماری اوست ، زیرا تنهاقدرت موکل من بچه‌رابچاه نیانداخته است، دکتر آذر در این ماجرا همسر داریوش را نیز مجرم دانست و گفت : او می‌توانست وجود مهدی را در منزل‌به‌پلیس اطلاع دهد .همسر داریوش‌اگر سه ماه هم به‌زندان محکوم شود، تسکینی است برای همه مادر ها و زنهائی که در این ماجرا متاثر شده‌اند . دکتر آذر سپس به مطلب صفحه۱۷۹ پرونده اشاره کرد و گفت :در مراحل تحقیق از محمود حسن سئوال شده است وقتی سوار اتومبیل داریوش وجدانی شدی بچه را دیدی و اگر دیدی او بتو چی گفت ؟ محمود حسن در پاسخ این سئوال گفته است ، هیچ صحبتی با آنها نکردم . بچه وقتی مرا دید سلام کرد ، من جواب دادم و با داریوش اصلاصحبت نکردم، دکتر آذر از این سئوال و جواب نتیجه‌گیری کرد که‌این یك نوع اعتراف‌است که‌محمود حسن نزد بازپرس تحقیق کرده است . او گفت دادسرا باید براین مسئله توجه می ـ کرد، اینهادر قانون‌جزا اعتراف است .

اعترافات محمود حسن

در میدان جنایت محمودقطعا شرکت داشته است، با توجه به این‌اعترافات بازپرس تحقیق مخالف امور دادرسی مدنی عمل کرده است ، اگر اعترافات موکل مرا قبول دارند پس چرا اعترافات محمود را قبول‌ندارند، اگر محمود حسن مقصر نبود بازپرس آنقدر برای تحقیق از او وقت تلف نمیکرد .

دکتر آذر سپس باین نکته اشاره کرد که بازپرس راجع به مشخصات لباسهای مقتول از محمود پرسیده است . او گفت در صفحه ۱۷۹ پرونده منعکس است‌که محموددرموردمشخصات بچه گفته است مهدی لباس طوسی رنگی بتن داشت ، پس از چند ساعت متوجه می‌شود که با این حرف دارد اعتراف می‌کند ، بهمین جهت حرف‌خود را پس میگیرد و می گوید،نه من درست متوجه‌نشدم لباسهای او چه رنك بود ، باتوجه به‌این صحبت ها وکیل مدافع متهم‌به قتل گفت: انکارپس‌از اقرار موثر نیست و شروع به‌اعتراف محسوب می‌شود ، چون وقت دادگاه تمام شد دنباله محاکمه به‌صبح روز بعد موکول شد .

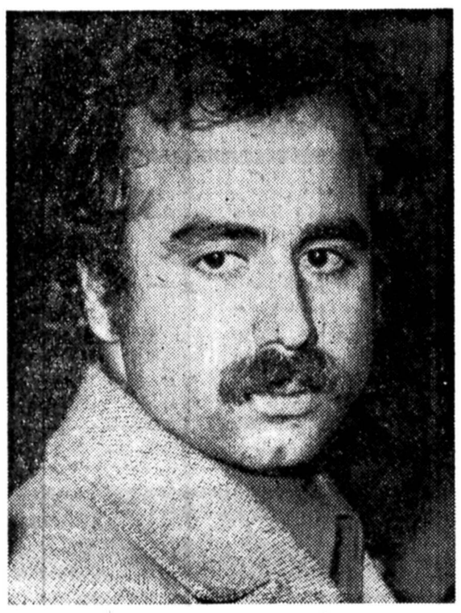

«محمودحسن» که‌به ادعای‌وکیل مدافع متهم طراح‌نقشه ربودن « مهدی» است .

وکیل مدافع متهم به‌قتل :

مهدی، ۱۲ روز زنده بود، چرا کاری کردند که بسمت چاه‌وجنایت کشانده شود؟

هروئینی خردسال

توزیع کننده خردسال‌هنگام پخش هروئین دستگیر شد.

روز سه‌شنبه ساعت ۹ شب مامورین انتظامی اداره مبارزه با مواد مخدر یک جوان ۱۷ ساله بنام « علی ـز» را حین پخش هروئین در خیابان جمشید دستگیر کردند. در بازجوئی بدنی از وی ٦ بسته هروئین ساختی کشف شد . مامورین انتظامی با مدرك بدست آمده او را به زندان اطفال فرستادند .

چاه باز شد و جوانی را در کام خودکشت

در اثر ریزش چاه جوان ۲۲ ساله‌ای کشته شد

این حادثه ساعت ۳ و ۲۰ دقیقه بعد از ظهر دیروزدر خیابان « جوانمرد قصاب » رخ داد .

پدر و پسری بنام حشمت و علی ملکی موقعی که‌مشغول کندن چاه فاضلاب بودند به علت نشست فاضلاب چاه خانه مجاور چاهی که در دست کندن بود ریزش کرد و پدروپسر زیر خاک مدفون شدند . ماموران امداد آتش نشانی برای نجات جان پدرو پسر به محل حادثه رفتند و وارد عملیات شدند .در این حادثه ماموران حشمت ملکی را در حالی‌که مجروح شده بود از چاه خارج کردند و به بیمارستان‌انتقال دادند ولی علی ملکی که ۲۲ ساله بود در این حادثه جان خود را از دست داد .

مرگ پسر ۵ ساله

پسر ۵ ساله‌ای هنگام عبور از عرض خیابان با کامیون‌نفت کشی برخورد کرد و کشته شد .

مردی بنام اکبر ضمن‌تسلیم شکایتی به کلانتری ۱۵ مدعی شد : پسرم صفر در شب‌روز شنبه ساعت ۸ شب در خیابان محمد رضا شاه هنگام عبوراز محل عابر پیاده با کامیون‌نفت کش شماره۱۷۹۸٦ تهران‌ـالف تصادف کرد . بلافاصله‌پسرم‌را با اتومبیل‌عبوری به‌بیمارستان سینا بردند ، چون معالجه در مورد صفر موثر واقع نشد درنتیجه‌در بیمارستان‌درگذشت.

مامورین انتظامی راننده کامیون را دستگیر و جسدرا برای تعیین علت‌مرگ به‌پزشکی قانونی انتقال دادند . پزشکی قانونی پس‌ازمعاینه جسداعلام داشت‌که‌متوفی‌در اثرشکستگی جمجمه‌و خونریزی‌داخلی کشته شده است .تحقیقات درباره‌این حادثه ازطرف مامورین‌انتظامی ادامه دارد .

تصادف ۲ اتومبیل سومی رابدیوار کوبید!

در یک حادثه رانندگی که بین یک اتومبیل ب.ام.و با مینی‌بوس رخ دادیک اتومبیل پیکان که درخیابان متوقف‌بود بشکلی که در عکس مشاهده‌می شود درآمد .

این حادثه بعد از ظهر دیروز در خیابان چهل ستون‌یوسف آباد رخ‌داد .

یک مینی بوس که ازشمال به جنوب خیابان در حرکت بود با اتومبیل ب.ام.و ٤٤۲۸۹ ـ ص که‌از خیابان فرعی وارد خیابان اصلی‌میشد برخورد کرد . در اثر همین برخورد مینی بوس انحراف پیدا کرد و بشدت با اتومبیل پیکان شماره ۲۹۵۳۷ مشهد که در کنار خیابان متوقف بود تصادف کرد و آنرا به شکلی‌که در عکس مشاهده میشود در آورد .

عبور از چراغ زرد و مرك یك موتورسوار

راننده فولکس‌واگن بخاطر عجله برای عبور از چراغ زرد چهارراه یک نفر را کشت و یک نفر را مجروح کرد.

این حادثه در ساعت ده و چهل و پنج دقیقه پریشب در چهارراه معزالسلطان واقع در خیابان امیریه ، روی داد و طی آن اتومبیل فولکس‌واگن شماره ۲۲٤۱۷ تهران سس به رانندگی رشید با موتور سواری بنام محمدخاکپور که یک ترک نشین بنام محمود داشت بشدت برخورد کرد. در اثر این برخورد که به خاطر عجله راننده اتومبیل برای‌عبور از چراغ زرد بود مصدومین را به بیمارستان شهرام منتقل کردند . در بیمارستان معالجه‌درموردمحمد موثر واقع نشد ودر نتیجه درگذشت . مامورین کلانتری ۱۲ جسد را برای تعیین علت مرگ به پزشکی قانونی انتقال دادند ، پزشکی قانونی پس از معاینه اعلام داشت که مرگ در اثرشکستگی جمجمه و خونریزی داخلی است . تحقیقات درباره این‌حادثه از طرف مامورین انتظامی ادامه دارد .

بچه‌هازندگی مراپر کرده‌اند

چهارمحال و بختیاری همواره مهد سلحشوران و آزادگان بوده است. زن‌و مردان وطن پرستی که با همه‌ی توانایی خویش به پاسداری قومیت ویگانگی ایران پرداخته‌اند .

استان زیبای چهارمحال وبختیاری در دامنه کوه های بلند بامردمانی آزاده ونیک اندیش مظهری از ایران آباد و ایرانیان پاک نهادست. نمونه‌ای از این نیک اندیشان مردیست به‌نام کمال فرزانه‌باسیمایی‌دلنشین ومهربان که با بانوی خود شوکت کسایی در یک خانه کوچک وساده زندگی می‌ـ کند. آرام سخن میگوید و هرگاه که سخن به احساس او بستگی دارد چشمانش را پرده شفاف اشک پر می کند «نزدیک پنجاه سال دارم با یک زندگی روستایی جمع‌و جور، هیچوقت پولدارنبودم نه آن زمان که‌در خانه پدر زندگی کردم ونه زمانی که به عنوان یک مرد که باید بار زندگی را بدوش بکشد. در جامعه خودرا تنها دیدم بااین مسئولیت که باید روی پای‌خود بایستم. شروع‌کردم به پارچه فروشی ، کمی که دست وبالم جمع وجور شد وتوانستم یک چهار دیواری روبراه کنم باکمی وسایل زندگی، زن گرفتم ازدواج وظیفه‌طبیعی هرانسانیست و من خواستم باانجام این وظیفه چهار دیواری کوچکمان را وسعت بدهم با فکر دلپذیر، که کلمه پدر را از دهان کوچک بچه‌هایی‌که خانه را شلوغ خواهندکرد بشنوم . اما خواست خدا این بود که این کلمه در خانه من طنین‌انداز نباشد من وهمسرم هردو آدم های مذهبی ومومنی هستیم و تسلیم خواست و مشیت پروردگار. ایمان به ما اعتماد به‌نفس وبردباری داده است این حقیقت مارا سردرگم و ناامید نکرد به زندگی دو نفری خو گرفتیم وقانع‌شدیم اما خوگرفتن وقانع شدن دلیل نمیشود که آدم نبودن چیزی راکه آرزو دارد احساس‌نکند ماراضی‌نبودیم اما قانع شدیم زیرا که در همسایگی ما وکنارماخانواده هایی بودند که با فرزندان متعدد برای هماهنگ کردن آنچه بدست می‌آورند و آنچه باید خرج‌کنندکوششی ناامیدانه و گاه بیهوده داشتند. بخودمان گفتیم‌اینها بچه های ما هستند ما دو نفرزندگی‌درویشی وساده‌ای داریم وهرگز خو نگرفته‌ایم که در کلبه‌مان نقشی ازتجمل باشد صفای روستایی را به همه چیز ترجیح میدهیم ، البته درآمد زیادی نداشتیم اما هرچه بود ازسرما هم زیاد بود . این بودکه‌درامد افزون برخرج خودرا به‌راه آسایش خانواده هایی‌که‌کمتر داشتند، میدادیم اما این نیز رضایت مارا سبب نشد دو نفری نشستیم وفکر کردیم‌که کاری اساسی بکنیم روی‌این فکر یکروز تصمیم گرفتیم برای بچه‌ها کودکستان بسازیم . فردای همانروز یکراست رفتم خانه‌استاندار، آخر همسر استاندار رئیس جنبش ملی نیکوکاری شهرـ ماست. ما در جستجوی رضایت خویشتن بودیم و این تنها باکاری به دست می‌آمد که سامان درستی داشته باشد. همسراستاندار مراراهنمائی‌کردکه‌کودکستان را نزدیک دانشگاه شهرکرد بسازم. شهر مایک‌کودکستان بیشتر ندارد آنهم برای بچه‌هائیست‌که‌خانواده‌هایشان میتوانند برای آنها شهریه بپردازند. ما فکر کردیم پس بچه‌های دیگرکجا بروند ؟ کجا بازی کنند؟ وکجاکتاب خواندن را یاد بگیرند؟ من از بچگی طعم خواستن و نداشتن را چشیده‌ام آدم وقتی سن وسالی راپشت‌سر میگذارد میتواند بامنطق‌زهر این طعم را بگیرد امابهنگام کودکی طعم آن خیلی تلخ است. این بود که فکرکردم کوچکترین‌حق طبیعی‌کودکان شهرم را به‌آنها بدهم . بانو فرزانه دربی سخنان‌همسرش میگوید: «کودکستان فرزانه در سه هزار متر زمین ساخته شده . مایول زیادی برای‌ساختمان نداشتیم بهمین جهت خانه‌مان را فروختیم‌و پانصد هزار تومان دست‌وپا کردیم بیستم تیر ماه کلنگ کودکستان را زمین زدند و ۹ آذر که عید غدیر بود کودکستان افتتاح شد. نمی توانید تصور کنید چه حالی داشتم صد وپنجاه بچه‌شلوغ وشیطان از سروکول هم بالا میرفتند بالباس های قشنگ ویکرنگ . ماچندماه دست به دست هم دادیم تا کودکستان حتما در روزعید غدیر افتتاح شود وحالامن یک مادرم از صبح تا ظهردر کودکستان بابچه‌هایم سر و کله میزنم نگاهشان میکنم و لذت میبرم اما باز عصرها خانه‌ام خالیست. این خلاء را باید جوری پر میکردم تا من وهمسرم به‌آن‌رضایتی‌که اوگفت میرسیدیم این بودکه چندی پیش دختر کوچکی را از اصفهان به فرزندی قبول کردم. الان خانه مایر است، قلبمان پراست وکنار ۱۵۱ فرزندمان‌هم قانع‌هستیم هم راضی .

تبریکات

جناب آقای ایرج صوفی

انتصاب بجاو شایسته‌جنابعالی رابسمت معاونت‌استانداری استان آذربایجان غربی از صمیم قلب تبریك گفته موفقیت شما را درراه خدمت به‌شاهنشاه آریامهرو میهن عزیز از خداوند متعال خواستاریم.

حسین محمدی

آـ۳۱۱

جناب آقای حیدر فولادی

حسن انتصاب جنابعالی رابه سمت معاونت کل ثبت احوال استان سمنان تبریك میگوئیم.

مومن‌زاده‌ـ ثابتی

آـ۳۱۱۲

آقای محمد باقر توکلی

انتصاب بجاوشایسته شما رابه سمت ریاست آموزش‌و پرورش منطقه چمستان تبریك عرض‌نموده توفیق شما را در راه خدمت به شاهنشاه و ملت ایران آرزومینماید.

ازطرف کارکنان دبیرستان سعدی چمستان

مصطفی ایزدی

مشهد مقدس

موالی مربی تلفن دفتر ۶۵۱۰۱۲ بسطامی منزل ۵۴۰۶۸۸

گمشده

آقای قربانعلی محمدی اهل و ساکن علی آباد قره باغ‌شیراز سن ۲۰ سال مدت ۷ماه است که از منزل خارج و تاکنون مراجعت ننموده است ازکسانی که از نامبرده اطلاع دارند به آدرس شیراز،فلکه‌قصرالدشت کوچه بدری منزل محمدی یابا تلفن ۲۸۹۰۳ تماس حاصل فرمایند.

آـ۹۵۰

ATCOST

برای اولین بار در ایران تولید اسکلت های پیش ساخته بتنی

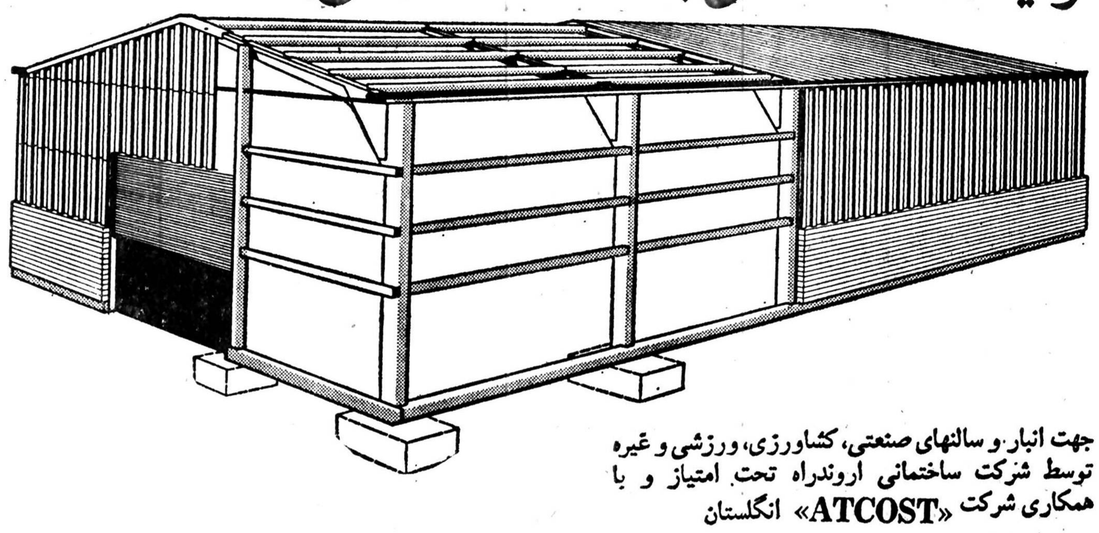

جهت انبار و سالنهای صنعتی، کشاورزی، ورزشی و غیره توسط شرکت ساختمانی اروندراه تحت امتیاز و با همکاری شرکت «ATCOST» انگلستان

تلفن ۶۴۳۴۰۵ و ۶۴۳۲۵۶

چهارمین نمایشگاه بین المللی مصالح ساختمانی محوطه مجاور ساختمان شماره ۵ ۹ تا ۱۶ اردیبهشت

انتخاب تولیدات پرسابل معرف سلیقه شماست

پرسابل تولید کننده‌وان وسنگ نماازمرمر صنعتی ـ

دفترمرکزی تلفن ۳۱۳۲۹۴

ازغرفه پرسابل در سالن ۸ نمایشگاه بین‌المللی مصالح ساختمانی دیدن فرمائید .

مجالس ترحیم

بانهایت تاسف درگذشت همسر و پدر وبرادر ودائی عزیزمان شادروان **غلامرضا وکیلیان** بزرگ خاندان‌وکیلیان را باطلاع بستگان و آشنایان می‌رسانیم. مجلس ترحیم‌مردانه وزنانه آن شادروان روز پنجشنبه چهاردهم اردیبهشت‌ماه از ساعت ۳تا۵ بعد از ظهر در مسجد الجواد برگزار خواهد بود.

عذرا وکیلیان، ماری وکیلیان، کیان آرا وکیلیان (وزیری)، ناصر وکیلیان، مهندس منوچهر وکیلیان، فرامرز وکیلیان، حسین وکیلیان،رحیم‌وکیلیان، مهدی وکیلیان، اکبر وکیلیان، احمد خیامی، محمود خیامی، مسعود خیامی.

آ‌ـ۳۱۲۳

بانهایت تاثر درگذشت شادروان **غلامرضا وکیلیان** بزرگ خاندان وکیلیان را باطلاع بستگان و آشنایان می‌رساند. مجلس ترحیم مردانه وزنانه آن شادروان از ساعت ۳تا۵ بعداز ظهر روز پنجشنبه چهاردهم اردیبهشت ماه درمسجد الجواد برگزار خواهد بود.

خانواده‌های وکیلیان، خیامی، وزیری، دفتری، هاشمی نژاد، صفوی، خجسته، شیخی‌زاده، مهران، افشارقاسملو، خوزدکنانی پاسدار، جورابچیان، رضوی، حسن‌آبادی، نیک نژاد، معارفی، سروقدی، قاسمی، ساعد ابراهیمی، شجاعی، آزادی، سررشته‌داری، علیزاده، گل‌نراقی، سالم، بهنیا، ابهری، خاکشورنیا.

آ‌ـ۳۱۲۵

باکمال تاسف درگذشت شادروان **غلامرضا وکیلیان** پدر همسر گرامی شیرمرد ارجمند آقای حسن وزیری خزانه‌دار محترم شورایعالی مناطق لاینز ایران و مدیر داخلی مجله شیرنامه راکه ازافراد شریف و نیکوکار و صدیق کشور بوده‌اند باطلاع دوستان و آشنایان می‌رساند. مجلس‌ترحیم فقید سعید روز پنجشنبه چهاردهم اردیبهشت ماه از ساعت ۳ تا۵ بعداز ظهر در مسجد الجواد برپا خواهدبود.

دکتر تراب مهرا رئیس شورایعالی مناطق لاینز ایران

آ‌ـ۳۱۲۷

بانهایت تاثر وتاسف درگذشت شادروان **غلامرضا وکیلیان** پدر جناب آقای مهندس منوچهر وکیلیان نایب رئیس هیئت مدیره شرکت مهندسان مشاور پریمفارم تکنیک را باطلاع دوستان و آشنایان می رساند. مجلس ترحیم روز پنجشنبه ۱۴ اردیبهشت ماه ساعت ۳تا۵ بعداز ظهر در مسجدالجواد منعقد می‌باشد.

مهندسان مشاور پریمفارم تکنیک

آ‌ـ۳۱۲۹

سندیکای کارگران و کارمندان ایران ناسیونال درگذشت شادروان **غلامرضاوکیلیان** رابخانواده‌های وکیلیان وخیامی سلیت‌گفته‌وخودرا دراین اندوه شریک می‌داند. مجلس‌ترحیم آن شادروان در روز پنجشنبه چهاردهم اردیبهشت ماه از ساعت ۳تا۵ بعداز ظهر درمسجد الجواد برگزارخواهدبود.

آ‌ـ۳۱۳۱

اطلاعات‌ـ مصیبت وارده را بخانواده‌های محترم وکیلیان و خیامی و سایر وابستگان بویژه بازماندگان آن مرحوم تسلیت می‌دهد.

باکمال تاثر وتاسف درگذشت سرهنگ بازنشسته شهربانی شادروان **حاج حیدر امیر حاجبی** را باستحضار دوستان وآشنایان می‌رساند. مجلس ترحیم مردانه وزنانه آنمرحوم از ساعت ۱۴ الی۱۶ روز چهارشنبه سیزدهم اردیبهشت ماه ۲۵۳۷ درخانقاه صفی علیشاه برگزار می‌شود.

خانواده‌های: امیر حاجبی، کمیانی، صدری اصفهانی، حاجبی، منیعی، هدایت‌زاده، کاشانی، صدقیانی، کرباسی، ملکی، رضائی، حکیمی، غفاری تبریزی، کمپانی تبریزی، مهاجری، موثقی، تبریزیان، ابراهیمی، دانش و سایر خانواده‌های وابسته.

آ‌ـ۳۰۰۶

باکمال تاسف درگذشت **حاج ابوالقاسم تهرانی** را باطلاع خویشاوندان ودوستان میرساند. مجلس ترحیم آنمرحوم روز چهارشنبه ۱۳ اردیبهشت ماه جاری از ساعت ٤الی٦ بعدازظهر در مسجد نوریان واقع در باغ صبا منعقد میباشد.

خانواده‌های یزدپور‌ـ سرپوش تهرانی‌ـ ماندگاریان ـگردان‌ـ علی‌بابائی‌ـ رادمنش‌ـ کبیری‌ـ پژمان‌ـ جمعیان‌ـ یزدی‌ـ کاشانی جاوید‌ـ سرداری.

آ‌ـ۳۱٤۸

اطلاعات‌ـ بخانواده‌های عزادار تسلیت میدهد

بایکدنیا تاسف‌وتاثر درگذشت نابهنگام شادروان **علی‌اصغر کشاورز** قاضی ووکیل پایه یک دادگستری‌و بزرگ خاندان‌کشاورز را باطلاع اقوام ودوستان و آشنایان میرساند.

مجلس ختم مردانه وزنانه آن مرحوم روز پنجشنبه ۱٤اردیبهشت ماه ۲۵۳۷ از ساعت ۱۲تا۱٤ در خانقاه صفی علیشاه منعقد خواهد بود.

کشاورز‌ـ بهبهانیان‌ـ گرمرودی‌ـ تقوی‌ـ مالک‌ـ نصیری ـ محتشمی ـ قائمی‌ـ معصومی‌ـ افتخاری‌ـ آراسته ـ سرهنگبور‌ـ نزدانی‌ـ احتشامی‌ـ کشاورزی‌ـ قاضی اعظمی‌ـ فرخنده ـ باقری‌ـ فلسفی‌ـ کشیری‌ـ عارفی‌ـ آزادی‌ـ میرفندرسکی‌ـ غیرتمندان ـ ویزواری‌ـ شیرنگی‌ـ مقدری‌ـ وخانواده‌های وابسته.

آ‌ـ۳۱٤۰ ۱‌ـ۲

اطلاعات‌ـ مصیبت وارده‌را بخانواده‌های عزادار تسلیت‌میدهد

ضمن اظهار تاسف از فوت مرحوم **جناب آقای حاج سید محمد بنی‌هاشمی** که از بلورسازان قدیمی ومرد خیری بود باستحضار عموم آقایان کارگران وکارفرمایان صنف بلورسازی میرساند برای شادی روح آن مرحوم‌مجلس ختمی‌در روزچهارشنبه ۱۳ر۲ر۳۷ از ساعت ٤الی٦ بعدازظهر در مسجد مهدیه واقع در خیابان سپهبد رزم‌آرا برگزار خواهد شد.

سندیکای کارفرمایان صنف شیشه وبلورتهران وحومه

آ‌ـ۱۵۹۳

باکمال تاسف وتاثر درگذشت شادروان **سیف‌الله حاجبی** پدر گرامی دوست وهمکار عزیزمان آقای دکتر بهروز حاجبی مدیر گروه فیزیک فضائی موسسه ژئوفیزیک دانشگاه تهران را ضمن عرض تسلیت وابراز همدردی باطلاع دوستان میرساند مجلس ترحیم فقید سعید از ساعت ۱۷تا۱۹ روز پنجشنبه چهارده‌اردیبهشت ماه ۲۵۳۷ در مسجد حضرت‌امیر واقع در امیرآباد شمالی برگزار خواهد شد.

اعضای هیئت علمی موسسه ژئوفیزیک دانشگاه تهران

آ‌ـ۹۸۲

بااندوه فراوان درگذشت همسر عزیز وپدر بزرگوارمان **سیف‌الله حاجبی** را باطلاع عموم دوستان و خویشاوندان میرساند درتهران مجلس ختم از ساعت ۱۷تا۱۹ روز پنجشنبه ۱٤اردیبهشت ماه ۲۵۳۷ در مسجد حضرت امیر واقع در امیرآباد شمالی برگزار خواهد شد.

فخری حاجبی (فاتحی آذر)‌ـ دکتر بهروز حاجبی ـ محمد رضا حاجبی‌ـ علی رضا حاجبی‌ـ غلامرضا حاجبی.

آ‌ـ۹۸۳

اطلاعات‌ـ مصیبت وارده را ببازماندگان آنمرحوم تسلیت‌میدهد

باکمال‌تاسف درگذشت **مهندس حسن شکور** را باطلاع‌دوستان و آشنایان میرساند. بنابر وصیت آنمرحوم کلیه هزینه‌های مربوطه صرف امور خیریه خواهد شد.

کری‌ـ عبداله‌ـ زیبا‌ـ جمشید‌ـ کریم شکور‌ـ حسین شکور‌ـ زیبا وعلی پرویز‌ـ فیروز پرویز‌ـ بیژن پرویز‌ـ پوران و علی‌اکبر زمانیان.

آ‌ـ۱۶۰۳

اطلاعات‌ـ مصیبت وارده را ببازماندگان آنمرحوم تسلیت‌میدهد

با نهایت تاثروتاسف‌فوت نابهنگام **امیرتورج‌دولتشاهی** معاون پیشکاری والاحضرت شاهدخت شمس پهلوی را به اطلاع دوستان و آشنایان می‌رساند.

مجلس ختم زنانه ومردانه آنمرحوم روز چهارشنبه ۱۳ اردیبهشت ماه ۳۷ ازساعت ٦ الی۸ بعداز ظهردرخانقاه صفی علیشاه منعقد خواهد بود.

علینقی سعید انصاری

آ‌ـ۳۰۸۳

بانهایت تاثر وتاسف فوت نابهنگام **امیر تورج‌دولتشاهی** قائمقام دفتر والاحضرت شاهدخت شمس پهلوی‌را باطلاع دوستان وآشنایان می‌رساند.

مجلس ختم زنانه ومردانه آنمرحوم روز چهارشنبه ۱۳ اردیبهشت ماه ۳۷ ازساعت ٦ الی۸ بعداز ظهردرخانقاه صفی علیشاه منعقد خواهد بود.

فریدون پیرزاده

آ‌ـ۳۰۸۲

باکمال تاسف و تاثر درگذشت ناگهانی و نابهنگام **امیرتورج دولتشاهی** معاون پیشکاری‌والاحضرت شاهدخت شمس پهلوی‌راباطلاع دوستان وآشنایان می‌رساند مجلس ختم زنانه ومردانه آن مرحوم‌روزچهارشنبه ۱۳ اردیبهشت ماه از ساعت ٦ الی۸ بعداز ظهر در خانقاه صفی علیشاه منعقد خواهد شد.

بنیاد نیکوکاری والاحضرت شاهدخت شمس پهلوی

آ‌ـ۳۰۸٤

امیر تورج دولتشاهی فرزند دلبند وهمسر و پدر و برادر عزیزمان درگذشت. با نهایت تاسف مرگ ناگهانی و نابهنگام اورا باستحضار خویشان ودوستان محترم‌میرساند مجلس ترحیم زنانه ومردانه روز چهارشنبه ۱۳ اردیبهشت ماه ازساعت٦ الی۸ بعدازظهر در خانقاه حضرت‌صفی‌علیشاه برگزار خواهد شد.

افسرالملوک، ملیحه، میترا، مهرداد، امیر ایرج، امیرمبانو، بهمن و خسرو دولتشاهی و خانواده‌های دولتشاهی، سعید انصاری، واحدی،فنیرفروبار، یزدان‌پناه، طاهری،جایچیان،جمشیدی،فریامنش، جمشیدزاده،دمگریان، بهزادی، کریم تویسرکانی، افشار، رحیمی، حاتمی، حاتم، امیری، جاهدی، روستائی،ارامی، جهانشاهی، سهرابزاده وسایر خانواده‌های وابسته.

آ‌ـ۳۰۸۵

اطلاعات‌ـ مصیبت وارده را بخاندان محترم دولتشاهی و سایر افراد خانواده‌های وابسته بویژه بازماندگان آن مرحوم تسلیت می‌دهد.

با اندوه فراوان فوت‌مادر عزیزمان‌را باطلاع‌میرساند. مجلس ختم آن مرحومه از ساعت ۱۷ الی ۱۹ چهارشنبه ۱۳ر۲ر۳۷ درمسجد مجد برگزار خواهد شد.

اشرف‌السادات، علی‌اصغر، علی اکبر، ناصر، سید علی و حسن لاجوردی.

باکمال تاسف فوت **بانو محترم بیگم لاجوردی** را به‌اطلاع دوستان وآشنایان می‌رساند مجلس ختم آن مرحومه از ساعت ۱۷ الی ۱۹ چهارشنبه ۱۳ر۲ر۳۷ در مسجد مجد برگزار خواهد شد.

خانواده‌های: لاجوردی، حسن‌زاده، سعیدنژاد، ممدوحین، قرمکزلو، کاشانی، منفرد، مروی، صفائی، رفعت‌جو، صفی، روغنی، علینقی، پری‌نژاد، خیلتاش،محجوبی، نایبی،حمیدی.

اطلاعات ـ مصیبت وارده را به خانواده های عزادار بخصوص بازماندگان آن‌مرحومه تسلیت می‌دهد.

باکمال تاثر وتاسف درگذشت ناگهانی **همسر و پدرعزیزمان** شادروان سرهنگ **دکتر تقی معتضد تهرانی** (معتضدالممالک) افسر بازنشسته ارتش شاهنشاهی، بزرگ خاندان را که از افسران صدیق، شاه دوست ووطن‌پرست وخدمتگذار مردم‌بوده باطلاع کلیه فامیل ودوستان و آشنایان میرساند. مجلس ترحیم مردانه‌و زنانه آنمرحوم از ساعت ۹الی۱۱ روز جمعه ۱۵ر۲ر۳۷ درخانقاه صفی‌علیشاه منعقد میباشد. ضمنا مراسم هفت در روز یکشنبه ۱۷ر۲ر۳۷ از ساعت ٤تا٦ در شبستان شماره یک بهشت‌زهرا برپاست.

خانم خانمها معتضد‌ـ نادر‌ـ خسرو معتضد تهرانی‌ـخانواده های: طیب‌الهی‌ـ شمس‌لارجانی‌ـ یحیائی‌ـ شاملو‌ـ شایان‌ـ آزاد‌ـ وزین‌ـ صوفی‌ـ حاتم‌ـ علمائی‌ـ مجد‌ـ احمدزاده‌ـ امیر مختاری‌ـ اسفندیاری‌ـ میر طلوعی‌ـ مکی‌ـ ایمونادی‌ـ خیرخواه ـ شهنواز ـ دشت‌آرا‌ـ درزی‌ـ میرطاهری.

آ‌ـ۳۱٤۳

اطلاعات‌ـ مصیبت وارده را بخانواده‌های عزادار بویژه بازماندگان تسلیت میدهد.

با کمال تاسف وتاثر فوت ناگهانی **آقای رضا عظیمی** را به‌اطلاع دوستان و آشنایان می‌رسانیم مجلس ختم آن مرحوم روز ٤شنبه ۱۳ اردیبهشت ماه ۳۷ از ساعت ۵ الی۷ بعدازظهر درمسجد شیشه واقع درخیابان شیخ هادی‌برقرار می‌باشد ضمنا مجلس ختم زنانه درهمان روزوهمان ساعت درمنزل خود آن مرحوم واقع در خیابان شیخ هادی کوچه تکش برگزار می‌گردد.

خانواده‌های: عظیمی، صالحی، خلیلی، قدومی، منتظریان، خان محمدی، سلیمی، حیدری، شاه میرزائی، گل‌پرور، حاج افضلی، حاج احمد خان‌محمدی،عباس خایلی،شریعتی، یعقوبیان، نیکوکلام.

آ‌ـ۳۰۹۸

اطلاعات‌ـ مصیبت وارده را به خانواده‌های عزادار تسلیت می‌دهد.

بانهایت تاسف واندوه درگذشت مرحوم **مهندس اصغرگوروانچی** را به‌اطلاع کلیه دوسدان واقوام ونزدیکان میرساند. مجلس ختم مردانه وزنانه آنمرحوم از ساعت ۵الی۷ بعدازظهر روزچهارشنبه ۱۳ اردیبهشت ماه در مسجدالجواد میدان ۲۵ شهریور برگزار میشود.

خانواده‌های گوروانچی‌ـ اصغر حکیمنیا‌ـ حکیمنژاد‌ـ ملکزاده‌ـ طاهباز‌ـ انصاری‌ـ بایگان‌ـ رضوی‌ـ رمضانی‌ـکمیلی‌ـ میرزاآغاسی‌ـ ویژه وفامیلهای وابسته.

بانهایت تاسف درگذشت شادروان **ایاز اکرمی** بزرگ خاندان اکرمی را باطلاع می‌رساند مجلس ختم آن مرحوم روز پنجشنبه ۱٤ر۲ر۳۷ از ساعت ۵ الی ۷ونیم بعد از ظهر درمسجد آیت‌اله شهیدی در تبریز واقع در خیابان پهلوی برگزار خواهد شد.

خانواده‌های منوچهر اکرمی، پرویز اکرمی، محمد اکرمی، مهندس فیروز اکرمی، دکترسیروس اکرمی،هوشنگ اکرمی، حسن رادنیا، عادل صمدی‌راد، مهندس‌احمدبهپاش.

آ‌ـ۹۷٦

اطلاعات‌ـ بخانواده‌های عزادار تسلیت می‌دهد.

خانواده‌های: پویا، وحدانی، کرملو، شاهمیر، تنهائی، کبری، فتحی، بهی، وارث.

باکمال اندوه درگذشت **بانو زینت صبور سهرابی** مادر گرامی آقای مهندس منوچهر پویا را باطلاع می‌رسانند.

هزینه ختم مردانه وزنانه صرف امور خیریه شده است.

مجلس یادبودی در روز یکشنبه ۱۷ر۲ر۳۷ از ساعت ٤تا٦ بعداز ظهر در انتهای جردن بالاتر از سوپر جردن خیابان گل‌افشان پلاک ۲۹ تشکیل می‌گردد. شرکت‌دوستان و آشنایان موجب شادی روح آن‌مرحومه وتسلی خاطر بازماندگان خواهد بود.

آ‌ـ۱۶۰۱

اطلاعات‌ـ مصیبت وارده را به خانواده های عزادار تسلیت می‌دهد.

بمناسبت فوت مرحوم مغفور جناب آقای **حاجی محمد وزیری** که‌از محترمین وخانواده‌های یسیار اصیل زنجان بودند مجلس یادبودی در مسجد الجواد روز چهارشنبه ۱۳ر۲ر۲۵۳۷ از ساعت یک الی سه بعداز ظهر برگزار خواهد شد.

الاحقر سلطان العلماء ملکی زنجانی، الاحقر نجفی میرزائی، الاحقر حاجی‌آقا عزالدین مجتهدی.

ا‌ـ۱۵۲۹

باکمال تاسف درگذشت بزرگ خاندان وزیری شادروان **محمد وزیری** فرزند مرحوم مشیرالممالک (حاج وزیر) را باطلاع دوستان وآشنایان می‌رساند مجلس ترحیم مردانه‌و زنانه از ساعت ۱۳ الی ۱۵ روز چهارشنبه ۱۳ر۲ر۳۷ در مسجد الجواد (۲۵ شهریور) منعقد میباشد.

وزیری، انتظام وزیری، ضیائی، فرهاد معتمد، احتشامی، وزیری رنجانی، سعید وزیری، مجد ضیائی، معینی،طباطبائی یزدی، امیر اصلانی، ذوالفقاری، بهرامی، سادات رسولی، زندفرزد، پرنده، ملکزاده، معاصر، مافی، غفاری، حبیبی، دادگری، مجد، گواهی، مغازه، مظفری، محمدی و خانواده های وابسته.

آ‌ـ۱۵۱۹

بانهایت تاثر وتاسف درگذشت برادر و پدر عزیزمان مرحوم **محمد وزیری** را باطلاع‌کلیه‌فامیل ودوستان‌و آشنایان می رساند.

مجلس ترحیم مردانه وزنانه ازساعت ۱۳ تا۱۵ روز چهارشنبه ۱۳ر۲ر۳۷ در مسجد الجواد واقع در میدان ۲۵ شهریور منعقد می‌باشد.

فاطمه ضیائی، مصطفی وزیری، نزهت فرهاد معتمد، غلامحسین‌وزیری، دکترحسن‌وزیری، نیرموزیری (طباطبائی بزدی)، اشرف وزیری (احتشامی)، محمد علی وزیری،دکتر ناصرقلی‌وزیری، دکتر هوشنگ وزیری، مهندس امیرشاهپور وزیری.

آ‌ـ۱۵۱۷

اطلاعات‌ـ مصیبت وارده را بمخانواده‌های عزادار بویژه آقای دکتر ناصر قلی وزیری پزشک قانونی تسلیت میدهد.

یادبود

بسمه تعالی

بمناسبت فرارسیدن چهلمین روز درگذشت عالم ربانی مرحوم آیته‌اله **آقای حاج میرزا ابوالفضل زاهد قمی** طاب‌ثراه مجلس ختمی در چهلستون مسجد جامع تهران روزپنجشنبه بیست وششم جمادی‌الاولی از ساعت ۱۰ تا ۱۲ جدید منعقد است. امید است عموم مومنین بخصوص علماءاعلام دامت برکاتهم برای تجلیل ازمقام شامخ روحانیت شرکت فرمایند

الاحقر محمد باقر الموسوی الخوانساری، الاحقر محمد علی الموسوی الخوانساری، حسن سعید.

آ‌ـ۱۶۱۵

نوبهار آمد وگل‌ها همه خوش‌منظر شد
سربرآورده زخاک وگل من خفته بخاک

نوذر (اریار) ناکام سالی است که غنچه نشکفته وجودت‌پرپر شده همه از دوریت چون شمع سوختیم واشک برمزارت ریختیم روز پنجشنبه ۱٤ اردیبهشت از ساعت ۵تا۹ بعدازظهر با فامیل و دوستان و آشنایان در منزل گردهم آمده یادت را گرامی‌خواهیم داشت.

مادر وپدر داغدارت‌ـ ناهید وعزیزالله بیات

آ‌ـ۹۶۶

همسر، پدر عزیزمان شادروان **سروان فیروز فتحی** یکسال اشکریزان چشم بدر دوختیم تا ازمسافرت سه روزه برگردی وبسویت بال وپرگشائیم اما دست طبیعت با گرفتن تو بال وپرمان را شکست و بانتظارت نشاند بهمین مناسبت روز چهارشنبه سیزدهم اردیبهشت ازساعت ٤تا۵ بعدازظهر بستگان و دوستانت برسر مزارت در بهشت زهرا جمع می‌شویم وبیادت اشک می‌ریزیم.

داغداران ابدیت: زهرا فتحی (رجبزاده)، نسیم‌فتحی، سحر فتحی، خانواده‌های فتحی، خانواده‌های رجبزاده.

آ‌ـ۳۰۹۵

مجلس یادبود

باکمال تسف وتاثر درگذشت مرحوم مغفور **حسن‌اقبالی (همدانی)** بزرگ خاندان اقبالی را به‌استحضار بستگان و دوستان وآشنایان می‌رساند مجلس ترحیم وختم آن مرحوم در همدان‌برگزارگردید ومجلس یادبود زنانه ومردانه‌آن‌فقید سعید در تهران بعد از ظهر روز پنجشنبه ۱٤ اردیبهشت ماه از ساعت ۲تا٤ درخانقاه صفی علیشاه برگزار خواهد شد.

خانواده‌های اقبالی، قویمی، پارسائی، تقوی، اشرفی، معصومیان، وثیق، طباطبائی، فتورچی، سلیمی، فرشی، بهرامی، موبد مقدم، سجادی، غفارزاده، نظری، حضرتی، جهانبخش، نیکوسخن، مخفی،مرتضوی، حجازی، امیدوار.

آ‌ـ۹۹۳

فردا چهارشنبه ۱۳ اردیبهشت ماه مصادف با سالروز درگذشت‌سرهنگ خلبان **سیروس‌جهانسوز** می‌باشد بدینوسیله به‌استحضار می‌رساند مراسم سالروز بطور خصوصی انجام خواهد شد وهزینه به‌نفع امور خیریه خواهد رسید.

خانواده جهانسوز

آ‌ـ۳۲۱٤

تسلیت

جناب آقای صادق مقدم

مرگ جانگداز خواهرزاده‌تان را صمیمانه تسلیت میگوئیم.

محمد حیدری ـ فوزیه حیدری

بانهایت تاسف و تاثر درگذشت ناگهانی مرحوم‌حاج‌محمود **بنی‌کریم**را بخانواده محترم‌آن شادروان‌بخصوص برادرداغدیده‌اش آقای‌حاج ناصربنی‌کریم‌تسلیت عرض می‌نمائیم.

ازطرف کلیه کارکنان موسسه تولیدی پل‌استرایران

باقلبی آکنده ازتالم و تاثر درگذشت ناگهانی مرحوم حاج محمود بنی‌کریم رابخانواده آنمرحوم خصوصا برادر داغدارشان آقای حاج ناصربنی کریم تسلیت میگویم.

حاج رضا همایونی

پسر عموی عزیزم آقای حسین نوبخت

با یکدنیا تالم مصیبت وارده را بشما و خانواده آقای دکتر صحت تسلیت می‌گوئیم.

مشهد ـ محمدعلی گذشتی و خانواده

آ‌ـ۹۷۰

جناب آقای صمد صدیقی

باکمال تاسف درگذشت مادر گرامیتان را بهشما و کلیه بازماندگان آن مرحوم تسلیت گفته خودرا در اندوهتان شریک می‌دانم.

بندرعباس ـ دکتر رسول ارژنگ‌نیا

آ‌ـ۷۹۱

بدینوسیله مرگ نابهنگام ابراهیم آقائی را تسلیت‌گفته خودمان‌را درغم بازماندگان آنمرحوم شریک می‌دانیم.

مدیرکل و کارکنان ادارمکل کار وامور اجتماعی کرج

آ‌ـ۹۷۲

جناب آقای مرعشی

مدیرکل محبوب آموزش وپرورش مازندران

بانهایت تاسف درگذشت عموی گرامی آنجناب را تسلیت می‌نمایم.

رضا پوراحمدی معاون آموزش وپرورش رامسر

آ‌ـ۹۷۳

تسلیت

جناب آقای محسن بیت‌الله مدیر محترم مدرسه سن‌لوئی

بنمایندگی از طرف اولیاء دانش آموزان و انجمن همکاری خانه ومدرسه سن‌لوئی مصیبت وارده را تسلیت عرض‌کرده سلامت آن جناب وخانواده محترم را از درگاه ایزد متعال مسئلت دارد.

جواد طباطبائی صدیق

آ‌ـ۳۱٤۲

جناب آقای محمدحسن محمودی و بانو

باکمال تاسف و تاثر درگذشت نابهنگام جناب آقای محدث‌زاده بزرگ خاندان محدث‌زاده را تسلیت عرض نموده‌و ازاینکه اشتباهی در آگهی قبلی رخ‌داده صمیمانه پوزش میطلبد‌و امیدوارم خداوند سعادت و سلامت برای بازماندگان خصوصا به همسر گرامیشان عنایت فرماید.

آریاناو بانو

آ‌ـ۳۰۹۷

جناب آقای محمود خیامی

مصیبت وارده را تسلیت عرض نموده بقاء عمر جنابعالی وخانواده ارجمند را مسئلت دارد.

کارخانجات لاستیک سازی ولکان

آ‌ـ۳۰٦۵

دوست عزیز آقای بهزاد شهباز

مصیبت وارده را تسلیت گفته، شکیبائی‌و سعادت وسلامت برای بازماندگان آرزو دارم.

کامران لاهیجی

آ‌ـ۳۰٦۸

جناب آقای بهزاد شهباز

مصیبت وارده را تسلیت می‌گوید.

کانون پرورش فکری کودکان و نوجوانان

آ‌ـ۳۰٦۷

دوستان عزیزناصر‌ـ فرامرز‌ـ منوچهر‌ـ ماری ـ کیان‌آرا وکیلیان.

مصیبت وارده راتسلیت عرض نموده خود را درغم شما شریک می‌دانیم.

فیروزه و جمشید جعفری

جناب آقای سیروس مقدم

بانهایت تاسف وتاثر درگذشت پدر بزرگوارتان را بحضور جنابعالی وخانواده محترم تسلیت عرض نموده برای بازماندگان آن مرحوم صبر وشکیبائی آرزو می‌نمائیم.

زنجان‌ـ محسن کیا وبانو

آ‌ـ۹٦۷

جناب آقای دکتر بهروز حاجبی

مدیر محترم گروه فیزیک فضا

بانهایت تاثر درگذشت پدر گرامیتان رابجنابعالی وخانواده محترم صمیمانه تسلیت می‌گوئیم و درغم واندوه شما شریک‌هستیم.

اعضای گروه فیزیک فضا موسسه ژئوفیزیک دانشگاه‌تهران

آ‌ـ۹۸٤

باتاسف وتاثر درگذشت نابهنگام شادروان امیر تورج‌دولتشاهی معاون پیشکاری وقائمقام دفتر والاحضرت شاهدخت شمس‌پهلوی را بعموم بازماندگان آنمرحوم تسلیت عرض مینماید،

از طرف کارکنان کاخ چالوس‌ـ بیژن زیوری

آ‌ـ۳۱٤٤

فوت مرحوم مغفور آقای رهنما را بدوستان عزیز آقایان محمد رضا رهنما وغلامرضا رهنما تسلیت میگوئیم.

دانش آموزان سوم نظری ودوم راهنمائی‌ـ شبانه‌روزی دبیرستان‌البرز

آ‌ـ۱٦۰۷

جناب آقای فرامرز محدث‌زاده

همکارانتان در گمرک آستارا درگذشت اسف‌انگیز پدر گرامیتان را بشما وخانواده محترمتان تسلیت عرض نموده و برای بازماندگان صبر وشکیبائی مسئلت می‌نمایند.

آستارا ـ محقق

آ‌ـ۹۷٤

جناب آقای سیدعلی لاجوردی دادستان محترم دیوان‌کیفر

قضات و کارکنان دیوان‌کیفر و دادسرای دیوان‌کیفر درگذشت مادر گرامی آنجناب را صمیمانه تسلیت‌میگویند.

آ‌ـ۱٦۱۷

همکار گرامی جناب آقای جلال‌الدین حمزوی عابدی

مصیبت وارده را تسلیت عرض نموده مرا در غم خود شریک بدانید.

شیراز ـ محمد باقر قاسمخانی

آ‌ـ۹۸٦

بااندوه فراوان فوت نابهنگام دوست و همکار گرامی و عزیز خود امیرتورج دولتشاهی را به‌عموم بازماندگان آن‌مرحوم صمیمانه تسلیت می‌گویم.

فریدون پیرزاده

آ‌ـ۳۰۸٦

بااندوه فراوان فوت نابهنگام دوست و همکار گرامی و عزیز خود امیرتورج دولتشاهی را به‌عموم بازماندگان آن‌مرحوم صمیمانه تسلیت می‌گویم.

محمود بیات

آ‌ـ۳۰۸۷

بانهایت تاثر و تاسف درگذشت نابهنگام دوست گرامی شادروان امیرتورج دولتشاهی را به خانواده‌آن مرحوم تسلیت عرض می‌نماید.

فریبرز اطمینان

آ‌ـ۳۰۸۸

بانهایت تاسف و تاثر درگذشت نابهنگام امیرتورج‌دولتشاهی معاون پیشکاری و قائمقام دفتر والاحضرت شاهدخت شمس پهلوی را بعموم بازماندگان آن مرحوم تسلیت عرض مینماید.

منصور ابراهیم شاه

آ‌ـ۳۰۸۹

بانهایت تاسف و تاثر درگذشت نابهنگام امیرتورج‌دولتشاهی معاون پیشکاری و قائمقام دفتر والاحضرت شاهدخت شمس پهلوی را بعموم بازماندگان آن مرحوم تسلیت عرض مینماید.

یدالله خدیوی

آ‌ـ۳۰۹۰

بانهایت تاسف و تاثر درگذشت نابهنگام امیرتورج‌دولتشاهی معاون پیشکاری و قائمقام دفتر والاحضرت شاهدخت شمس پهلوی را بعموم بازماندگان آن مرحوم تسلیت عرض مینماید.

جمعیت شیر وخورشید سرخ ایران

آ‌ـ۳۰۹۱

بانهایت تاسف و تاثر درگذشت نابهنگام امیرتورج‌دولتشاهی معاون پیشکاری و قائمقام دفتر والاحضرت شاهدخت شمس پهلوی را بعموم بازماندگان آن مرحوم تسلیت عرض مینماید.

فریدون نصرتی ـ محمد حسین مطیعی ـ رمضان کبیریان‌ـ فاطمه امینی ـ شوکت پیسوده ـ (مینا‌افشار صاحب‌اختیاری).

آ‌ـ۳۰۹۲

بانهایت تاسف و تاثر درگذشت نابهنگام امیرتورج‌دولتشاهی عضو هیئت مدیره شرکت آلوم پارس و معاون پیشکاری و قائمقام دفتر والاحضرت شاهدخت‌شمس پهلوی را بعموم بازماندگان آن مرحوم تسلیت عرض می‌نماید.

شرکت آلوپارس

آ‌ـ۳۰۹۳

بانهایت تاسف و تاثر درگذشت نابهنگام امیرتورج‌دولتشاهی معاون پیشکاری و قائمقام دفتر والاحضرت شاهدخت شمس پهلوی را بعموم بازماندگان آن مرحوم تسلیت عرض مینماید.

پرویز اوجانی

آ‌ـ۳۰۹٤

جناب آقای‌ارسطو اقتصادی‌مدیرکل فرهنگ‌وهنراستان‌کرمان

باکمال تاسف مصیبت وارده را تسلیت عرض نموده وطول عمر بازماندگان را از خداوند قادرمتعال‌خواستاریم.

دفتر فنی حفاظت آثار باستانی کرمان

آ‌ـ۹۸۵

جناب آقای‌ارسطو اقتصادی‌مدیرکل فرهنگ‌وهنراستان‌کرمان

با تاسف وتاثر فراوان مصیبت واردمرا تسلیت گفته بقای عمر بازماندگان را ازخداوند خواستاریم.

از طرف کارکنان دفترفنی سازمان‌ملی حفاظت‌ـ مهندس‌نظریان

آ‌ـ۹۸۷

جناب آقای‌ارسطو اقتصادی‌مدیرکل فرهنگ‌وهنراستان‌کرمان

مصیبت وارده را به‌آنجناب و خانواده محترم تسلیت عرض نموده وبقای عمر وسلامتی بازماندگان را از خداوند متعال مسئلت می‌نمائیم.

مدیران سینماهای استان کرمان

آ‌ـ۹۸۸

سپاسگزاری

تشکر و امتنان

از کلیه دوستان و آشنایان که درغم مرگ عزیزمان باما همدردی نموده‌اند کمال سپاسگزاری را داریم.

علی آریافر و خانواده نائینی

آ‌ـ۹۸۹

تخم‌مرغ های فاسد درسردخانه

قسمتی از آخرین پارتی تخم‌مرغ‌های وارداتی بعلت شکستن بهنگام حمل‌ازخارج و انتقال به سردخانه‌هادچار قارچ‌زدگی فاسد شده که پس از تفکیک از تخم‌مرغ های سالم با حضور نمایندگان وزارت بهداری و بهزیستی معدوم میگردد.

تخم‌مرغ‌های وارداتی بیشتر از استرالیا ـ اسپانیا رومانی ـ آلمان و هلند است و در حال حاضر روزانه بیش از ۱۲۰ تن از تخم‌مرغ‌های سالم وارداتی به بازار عرضه میگردد.

تخم‌مرغ‌هائی که به این طریق فاسد شده بوسیله کارشناسان وزارت بهداری و بهزیستی در چندسردخانه واقع در کرج موردبررسی قرار گرفته و قسمت‌هائی‌که غیرقابل مصرف تشخیص میشود درمحل معدوم می گردد. هنوز ازمقدارتخم‌مرغی که باین علت فاسد وغیرقابل مصرف شده اطلاع کامل و دقیقی در دست نیست.

۵ سرنشین پیکان کشته‌شدند

تاکستان‌ـ خبرنگاراطلاعات ۵ نفر از سرنشینان‌پیکان شماره ٤٦۹۲۲ـ کرمانشاه در حادثه راه تاکستان ـ زنجان کشته شدند.

این اتومبیل از زنجان عازم تاکستان بود که در سه‌راهی «شامی‌شاب» ـ ۸ کیلومتری‌تاکستان‌ـ باکامیون نمره خارجی که در کنار جاده متوقف بود بشدت برخورد کرد.

قربانیان حادثه ابوالفتح قربانی ـ راننده پیکان ـ عباسعلی عباسی، فتح‌الله دبیران نژاد، هاشم علی مقدم تاجری ویونس‌محمدی بودند.

هادی هادی‌نژاد دیگر سرنشین پیکان نیز آسیب دید و به بیمارستان انتقال یافت.

حمله ۱۰ نقابدار به‌دبیرستان

نجف‌آباد‌ـخبرنگار اطلاعات: ده نفر ناشناس در نجف‌

تقویم اطلاعات

ساعات شرعی
استخراج دکتر ریاضی کرمانی

سه شنبه- دو ازدهم اردیبهشت ماه ۲۵۳۷
۲۴ جمادی اول ۱۳۹۸ - دوم مه ۱۹۷۸
اذان مغرب . . . ساعت ۸ و ۴۱ دقیقه
اذان صبح (فردا) . . ساعت ۵ و ۱ دقیقه
طلوع آفتاب (فردا) . . ساعت ۶ و ۳۹ دقیقه
ظهر شرعی (فردا) . . ساعت ۱ و ۳۲ دقیقه
اذان مغرب (فردا) . . ساعت ۸ و ۴۲ دقیقه

نحوه محاسبه سابقه خدمت کارمندان تغییر کرد

★ مقررات گرفتن ترفیع کارمندان شرکت‌های دولتی وشهرداریها دگرگون شد .

نحوه محاسبه سابقه خدمت کارمندان‌برای گرفتن ترفیع استحقاقی آنان‌هنگام ارتقاء گروه تغییر کرد .

براساس مقررات جدید هنگام تغییر گروه‌کارمندان ، سابقه خدمتی که در گروه قبلی داشته‌اند از لحاظ محاسبه مدت توقف‌لازم‌برای اعطای ترفیع جزو مدت توقفشان در گروه جدید محسوب خواهد شد .

بدین ترتیب بر اساس مقررات جدید چنانچه کارمندی ارتقاءگروه یابد و ۱۸ ماه در گروه قبلی‌خدمت کرده باشد در گروه جدید پس از ٤ماه مشمول‌گرفتن ترفیع استحقاقی میشود .

امروز یک مقام آگاه در سازمان امور اداری و استخدامی کشور در مورد تغییر مقررات ترفیع‌کارمندان دولت که خبر آن بطور اختصاصی در روزنامه اطلاعات روز چهارشنبه ششم اردیبهشت ماه چاپ شد گفت :

سازمان امور اداری و استخدامی کشور باستناد ماده ۳۷ قانون استخدام کشوری که تصویب‌آئین‌نامه ترفیع کارمندان‌رادر اختیار شورای امور اداری و استخدامی گذاشته است ، پیشنهاد تغییر در مقررات آئین‌نامه اجرائی اعطای ترفیع به کارمندان رسمی دولت را تهیه و برای تصویب به شورای امور اداری و استخدامی ارسال کرد و آئین‌نامه جدید در۶ ماده و ۳ تبصره در شورا تصویب و هفته گذشته‌برای اجرا به کلیه وزارتخانه‌ها و موسسات دولتی ابلاغ شد ، با تصویب و ابلاغ آئین‌نامه جدید دادن ترفیع به کارمندان دولت، مقررات مربوط به دادن ترفیع به کارمندان شرکت‌های‌دولتی، شهرداری ها و موسسات تابع آنها و انجمن های بهداری و سازمانهائی که جنبه محلی داشته و هزینه آنها از درآمدهای خاص محلی تامین می‌شودنیزتغییر کرده و مشمول‌مقررات‌جدید شده است .

براساس مقررات جدید اعطای ترفیع به کارمندان رسمی وزارتخانه ها ، موسسات دولتی‌و شهرداری ها منوط به ارزشیابی کارمندان آنها و موفقیت کارمندان در این‌ارزشیابی است .

همچنین کارمندان برای برخورداری از ترفیع استحقاقی باید دو سوم از مدت توقف قانونی برای اخذ ترفیع را (که دوسال می‌باشد) در حال اشتغال‌به خدمت بوده باشند .

منظور از اشتغال به خدمت حالتی است‌که‌کارمند در پست سازمانی مشغول انجام وظیفه بوده و یا در آن مدت از حقوق قانونی اشتغال استفاده کرده‌باشد .

علیاحضرت شهبانو ووالاحضرت ولیعهد ظهر دیروز«رودن کوتلر» فرماندار سیدنی و همسرش را در کاخ‌نیاوران بحضورپذیرفتند

فرماندار سیدنی در حضور علیاحضرت شهبانو و والاحضرت ولیعهد در این‌شرفیابی‌سفیراسترالیا در ایران و همسرش افتخار حضور داشتند .

شاهنشاه:مسکن کارگران هرچه‌زودتر باید تأمین شود

رئیس اتاق اصناف شیراز گزارش دادوضع عرضه میوه و خواربار خوب و مرکبات ارزانتر از قیمت دولت است .

شاهنشاه آریامهر در دومین روز بازدیدشان از جنوب کشور دیروز از بندرعباس به شیراز تشریف‌فرما شدند . هنگام ورود به فرودگاه شیراز منوچهر آزمون استاندار فارس خوش‌آمد گفت و تیمسار سرلشگر اسفندیاری فرمانده پادگان منطقه و مرکز زرهی شیراز گزارش نظامی معروض داشت .

شاهنشاه آریامهر سپس در جایگاه مخصوص قرار گرفتند و دسته موزیک‌سلام شاهنشاهی را نواخت و بیست و یک تیر توپ‌شلیک شد.

شاهنشاه آریامهر پس از عرض گزارش فرمانده گارد احترام از این گارد سان دیدند و پس از آن گارد احترام ازبرابرشان رژه‌رفت. شاهنشاه آریامهر سپس از برابر صف مستقبلین عبور فرمودند . در برابر صف شهرداران و روسای‌انجمن شهر- شهرستان و استان شهردار شیراز خوش‌آمد عرض کرد. در برابر صف نمایندگان کارگران و سندیکاهای کارگری و کارفرمائی شاهنشاه آریامهر از وضع مسکن کارگران پرسش کردند ، بعرض‌رسید برای ایجاد مسکن جهت کارگران در مجاور کارخانجات کارفرمایان از دولت تقاضای کمک‌کرده‌اند. شاهنشاه آریامهر در مورد میزان وام مسکن و ایجاد تسهیلات برای بازپرداخت آن اوامری صادر فرمودند و به مسئولان استان تاکید کردند که باید هرچه زودتر بفکر تامین مسکن کلیه کارگران باشند و نتیجه اقدامات را گزارش کنند.

شاهنشاه فرمودند هرباركه به اینجا می‌آیم مسئله مسکن هنوز حل نشده است .

شاهنشاه امر فرمودندکه گزارشی در این مورد هرچه زودتر تهیه شود . شاهنشاه آریامهر دربارهتعدادکارگران پرسش فرمودند بعرض‌رسید هفتاد و پنج هزار کارگر بیمه شده در سطح استان و پنجاه و پنج هزار کارگر بیمه شده در شهرستان شیراز بکار اشتغال دارند.

شاهنشاه سئوال‌فرمودند آیا کارگران از سود ویژه استفاده می‌کنند . بعرض رسید آری ، سود ویژه متناسب با کار و میزان بهره‌دهی کارگران پرداخت می‌شود و این سبب می شود که کارگران باصمیمیت و دلسوزی بیشتری به وظایف خود عمل کنند.

شاهنشاه آریامهر درمورد عرضه سهام کارخانجات به کارگران پرسش کردند . بعرض رسید کارگران سهام کارخانجاتی را که تاکنون عرضه شده است خریداری کرده‌اند .

شاهنشاه آریامهر سئوال کردند آیا کارگران آمادگی خرید سهام بیشتری را دارند ، بعرض رسید. آری.

خواربار فراوان

شاهنشاه آریامهر درمقابل صف اتحادیه‌های صنفی از رئیس اتاق اصناف شیرازاز تعداد اتحادیه‌ها سئوال کردند ، بعرض رسیدتاکنون چهل و هشت اتحادیه‌صنفی در شهرستان شیراز تشکیل شده است .

شاهنشاه سئوال کردند چه تعداد از افراد زیر پوشش صنفی قرار دارند بعرض رسید حدود سی و پنج هزار نفر .

شاهنشاه آریامهر ازوضع عرضه میوه و خواربار در شهر شیراز پرسش‌فرمودند: بعرض رسید وضع عرضه میوه و خواربار خوب‌است و ما توانسته‌ایم مقادیر زیادی مرکبات وارد کنیم و حتی کمتر از نرخی که دولت اعلام کرده بود بفروش برسانیم و علاوه برآن مقادیری نیز به استان های همجوار کمک کنیم.

شاهنشاه آریامهر درباره تعاونی‌های صنفی سئوال کردند بعرض رسید آموزش های لازم را نیز دیده‌اند ، هدف این است که افراد صنفی آگاهی کامل به اصل تعاون پیدا کنند و این‌شرکت های تعاون ی‌را تشکیل‌دهند در حال حاضر سه اتحادیه صنفی «آهن فروش» ، «میدان‌دار» و «فروشندگان شیشه» مقدمات کارشان فراهم شده است و بزودی شرکت‌های تعاونی این سه اتحادیه‌صنفی تشکیل‌خواهد شد .

در شاه‌چراغ

شاهنشاهی سپس با اتومبیل از فرودگاه مستقیما برای زیارت حرم مطهر حضرت شاهچراغ (ع) رهسپارشدند.

شاهنشاه آریامهر در فاصله فرودگاه تا حرم حضرت شاهچراغ مورد استقبال گرم مردم شیراز قرار گرفتند.

در مدخل صحن مطهر حضرت شاهچراغ‌علیه‌السلام شاهنشاه آریامهر از طرف آقای علی فرشچی معاون نخست‌وزیر و سرپرست سازمان اوقاف ، تولیت و هیئت امنای استان احمدی و آقایان علماء وروحانون مورد استقبال قرار گرفتند.

شاهنشاه آریامهر پس از زیارت حرم مطهر از ماکت ساختمان مجموعه مذهبی شاهچراغ دیدن فرمودند. شاهنشاه پس از این‌بازدید پرسش کردند که آیا وقت شرعی شیراز به ساعت‌جدید از روز قل به آگاهی مردم میرسد بعرض رسید رادیو و تلویزیون شیراز هر روز وقت شرعی را به افق شیراز به اطلاع مردم می رساند.

شاهنشاه آریامهر دفتر یادبود آستان قدس احمدی را توشیح فرمودند .

آقای فالی به نمایندگی آقایان روحانیون استان فارس از اعمال عمال استعمار ابراز انزجار و تنفر کرد و مراتب جان‌نثاری روحانیون استان را به پیشگاه شاهنشاه آریامهر معروض داشت .

وی بعرض رسانید اوامر همایونی درباره ایجاد حزب رستاخیز ملت ایران منطبق با دستورات پیامبر اسلام است و اضافه کرد که در مملکت شیعه مذهب‌و باوجود داشتن پادشاه اسلام‌پناه حق همین بود که مردم در حزبی واحد گردهم آیند و به کشورشان خدمت کنند .

شاهنشاه آریامهر ساعت هیجده و پانزده دقیقه به‌باغ ارم اقامتگاه اختصاصی تشریف‌فرما شدند.

گزارش استاندار فارس

شیراز- عصر دیروز، در جریان تشریف‌فرمایی شاهنشاه آریامهر بشیراز، دکتر آزمون‌استاندار فارس، در فرودگاه شیراز ، ضمن عرض خیرمقدم، گزارشی بشرح زیرمعروض داشت :

شاهنشاها

نزول اجلال موکب مبارک اعلیحضرت همایون شاهنشاه آریامهر به فارس، سرزمین ایران کهن، که به خواستقادر متعال تحقق یافته‌است ،موجبی است تا بار دیگر مردم این سامان، پیمان وپیوند راسخ و استوار دارند که دل به محبت شاهنشاه بسته‌اندو گوش‌بفرمان فرمانده ایران زمین داده‌اند تا در بنای عظمت و سعادت‌وطن عزیز همچنان نقش سازنده و کارسانه خود را ایفاء کنند و در پناه خردتوانای شاهنشاه و باالهام از رهنمودهای رهبر داهی ایران به پاسداری نظام شاهنشاهی و تحکیم نظم‌انقلابی ایران چنان پردازند که منظور خاطر خطیر شاهنشاه است .

مردم شیراز به شوق دیدار شاهنشاه بزرگ خود از دل شادمانند واز چاکر خواسته‌اند تا از سوی هممردم فارس‌نزول اجلال همایونی را به‌شکایای مبارک خیرمقدم عرض نماید و از درگاه حضرت احدیت مسئلت دارد که ذات اقدس شهریاری وعلیاحضرت شهبانوی ایران‌و والاحضرت همایون ولایت عهد را در کنف حمایت خودمصون و محفوظ بدارد تا جامعه‌ایرانی در سایه‌عظمت و اقتدارشکوفای عصر پهلوی به تمدن برتری‌که در بطن رستاخیز ملت ایران شکل میپذیرد دست یابد واز نیکبختی و سعادت و رفاه آن چنان که شاهنشاه آریامهر در تفکر و عمل به آن فرمان داده‌اند بهره‌گیرد که این‌پایگاه رفیع انقلاب شاه و ملت است.

شاهنشاها

انقلاب نجاتبخش ایران‌راهی را بحقیقت برثمر پشت‌سردارد، هیچ ایرانی نیست که امنیت ، پیشرفت، رفاه، آسایش وتعالی همه‌جانبه کشور خود را، ره‌آورد مستقیم انقلاب شاه وملت ورهبری اندیشمندانه و آگاه وقادر آن نداند و از این دیدگاه هرگز در طول تاریخ‌این ملت نزدیکی و همدلی وعشق ایرانیان به شاهنشاهشان تابابن پایه ومایه نبوده است.

شاهنشاه مظهر اراده خلق ایران دوست‌صمیمی، رهبرآگاه، فرمانده هوشمند و پناه احاد وافراد ملت خود هستند و خدمتگزاران صادق اعلیحضرت با درک این معنی وظیفه خود را خدمت بهخلق میدانند ودر این طریق کمترین تعلل راروا نمیدارند.

شاهنشاها

بخواست پروردگار توانا در سال زراعی جاری بارندگی فارس مطلوب و ثمربخش‌بوده است در شیراز تاکنون ۳۵۸٫۲ میلیمتر و در سپیدان ۱۲۱۵ میلیمتر در ممسنی ۸۱۳ و در کازرون ۸۰۳ میلیمتر باران داشته‌ایم و میدانیم که از این بابت موجبات مسرت خاطرخطیر ملوکانه فراهم آمده است ، زراعت خوب است مراتع سر سبزند و زارعان و کارگران و دیگر زحمتکشان خطه فارس‌در مزرعه و کارخانه همه جا در سایه توجهات‌و عنایات‌شاهنشاه آریامهر و باالهام از اندیشه‌های فناناپذیر رهبر بزرگمان برای آبادانی‌و سرافرازی بیشترجامعه ایرانی در تلاشند تا در حد توانائی و قدرت، سنگی بر بنای عظمتی نهند که سعادت‌ملت ایران در گروی استواری آن است.

شاهنشاها

راهما رامخدا راه شاه وراه میهن است ودر این طریق جانمان نثار شاهنشاهمان باد ، که از برکات رهبری‌هایشان ، ایران آباد و آزاد است.

برنامه هنرمندان بلغاری در پیشگاه شهبانو

در پیشگاه علیاحضرت شهبانوی ایران‌گروه دولتی رقص‌و موسیقی‌محلی«تراکیا» از کشور بلغارستان‌برنامه‌ای در تاتر شهر اجرا کردند.

در این برنامه که بمناسبت هفته فرهنگ بلغارستان در ایران‌توسط وزارت‌فرهنگ وهنر ترتیب یافته،هنرمندان بلغاری گوشه هایی ازرقص و آواز محلی کشور خود را ارائه کردند.

علیاحضرت شهبانو باتفاق سرکار علیه بانو فریده دیب دیشب به‌تاترشهرتشریف‌فرما شدند ومورد استقبال آقای مهرداد پهلبد وزیر فرهنگ‌و هنر و سفیر بلغارستان در دربار شاهنشاهی و همسرش قرار گرفتند .

هنرمندان گروه رقص و موسیقی محلی تراکیا بالباس های زیبای محلی چند ترانه و رقص محلی از کشورشان را اجرا کردند.

این گروه که بدعوت وزارت فرهنگ وهنربه ایران‌آمده‌اند جوانترین گروه رقص و موسیقی محلی بلغارستان هستند و از سال ۱۹۷۵ با اجرای‌نخستین برنامه‌تاکنون بیش از دویست برنامه اجرا کرده‌اند .

اعضای گروه تراکیا همراه‌با موسیقی و رقص آئین ها و سنت های زندگی مردم بلغارستان و تمام ویژگیهای هنر بومی را بنمایش می گذارند گروه تراکیا تاکنون برنامه‌های بسیاری درایتالیا آلمان شرقی، هند وشوروی اجراکرده‌اند. درپایان مراسم علیاحضرت شهبانو هنرمندان بلغارستان را مورد تفقدقرار دادند .

نمایش قدرت دریائی ایران در خلیج فارس

شاهنشاه آریامهر پیش از ظهر دیروز از عرشه ناوچه موشک انداز « کمن» مانور نیروی دریائی شاهنشاهی را که در پهنه آب‌های خلیج‌فارس انجام شد مشاهده فرمودند.

در این مانورتفنگداران نیروی دریائی شاهنشاهی در پناه آتش ناوشکن‌ها، هواپیماهای فانتوم هلی‌کوپتر های موشک انداز حریم دشمن‌فرضی رادر منطقه عملیات تصرف کردند .

در نخستین‌دقایق‌مانور هواپیما های جنگنده نیروی هوائی شاهنشاهی حریم دشمن فرضی را بمباران کردند بدنبال این بمباران تفنگداران دریائی با استفاده از ناو های نیروبردر پناه آتش پشتیبانی ناوشکن‌ها و هلی‌کوپتر های‌موشک‌انداز نیروی دریائی شاهنشاهی در خشکی پیاده شدند. هلی‌کوپتر هاو هواندوهای نیروی‌دریائی شاهنشاهی نیز همزمان بپیاده شدن‌تفنگداران‌دریائی درساحل تجهیزات جنگی نظیر تانک - توپ و خودرو در خشکی پیاده کردند

شاهنشاه آریامهر پس از مشاهده نیروی دریائی شاهنشاهی به محل فرماندهی و ستاد ناوگان خلیج فارس و دریای عمان بازگشتند.

ناوچه موشک‌انداز کمان‌در ساعت ۱۳٫۳۰ دقیقه در اسکله پهلو گرفت‌و شاهنشاه‌آریامهر برای بازدید از کشتی شاهنشاهی «میکل‌آنژ» به‌عرشه این کشتی تشریف فرماشدند. هنگام تشریف فرمائی سوت کشتی شاهنشاهی میکل‌آنژ به علامت احترام بصدا درآمد .

اطلاعات بانوان

دراین‌شماره مجله‌اطلاعات بانوان بخوانید :

خانمها با ظرافت باماشین کنار آمدند !
با شرکت دختری ازایران ، از میان دختران سایرکشورها،دختربرگزیده جهان انتخاب میشود.
قانون آدم نمیسازد ، بلکه این آدم ها هستند که قانون میسازند .
نامه‌ای از هادی خرسندی به عمه جان :
قبل از پرواز به لندن با «مش فتح‌الله» مشورت کنید ، به ضررشماست!
دو پزشک هشدارمیدهندحیوانات خانگی چه بلائی ممکن است سر شما بیاورند ؟
در این هنرستان که بزودی داوطلبان‌تحصیل در آن از سایر کشورها به‌ایران خواهند آمد ، نوجوانان خوانندهٔاپرا می‌شوند
این مطالب جالب‌را همراه‌با ده‌ها رپورتاژ، داستان و سرگرمی های متنوع‌دیگر درهمین شماره اطلاعات بانوان مطالعه بفرمائید .
اطلاعات بانوان سه‌شنبه‌ها منتشر میشود

اطلاعات دیپلماتیک

وزیرخارجه از مغرب به تهران بازگشت

یک هیأت نفتی ایران به‌مراکش میرود

دیشب عباسعلی خلعتبری وزیر خارجه ایران‌از سفر چند روزه خود بمغرب به تهران بازگشت و مورد استقبال وزیر خارجه ایتالیا که اندکی قبل از وی وارد فرودگاه شده بود و همچنین مقامات وزارت خارجه قرار گرفت .

خلعتبری درفرودگاه‌مهرآباد به خبرنگاران گفت: طرحها و همکاریهائی که بین دو کشور ایران ومراکش‌هست بخوبی پیشرفت می کند و ادامه دارد و مذاکرات من با مقامات مراکش در باره امکان توسعه این همکاری‌ها صورت گرفت و می بایست این مذاکرات از طرف کارشناسان وزارتخانه های مربوط بطور دقیق مورد بررسی قرار گیرد.

خلعتبری یادآور شد که موضوع اصلی در مذاکرات با مقامات مراکش روابط اعراب و اسرائیل و وضع خاورمیانه بود ولی علاوه براین درباره اوضاع شاخ افریقا و غرب افریقا و وضع عمومی افریقا نیز به تفصیل مذاکره شد و چون مراکش یک کشور عرب و افریقائی است و همه‌جا در آفریقا نمایندگی دارد ما بیشتر نقش شنونده ایفا کردیم .

وزیر امور خارجه یادآور شد که در این سفر ازوزیر امور خارجه مراکش دعوت بعمل آورده است تا ازایران دیدن کند و مذاکراتی را که درمراکش شروع شده‌برای طرفین مفید است در تهران ادامه دهند .

خلعتبری اضافه کرد که در اواخر اردیبهشت ماه جاری یک‌هیئت‌ایرانی برای‌مذاکرات مربوط به نفت به مراکش سفر خواهد کرد .

در اعلامیه‌ایکه در پایان سفر خلعتبری صادر شد، روی لزوم افزایش حجم مبادلات و تنوع بخشیدن به‌کالا های مورد مبادله و نیز ملاقاتهای هرچه بیشتر میان صاحبان صنایع و تماس میان اطاق های بازرگانی دو کشور تائید شده است .

همچنین در زمینه همکاری های اقتصادی ولزوم تشکیل کمیسیون مختلط دو کشور درفواصل مرتب تاکیدگردید مواردمهم توافق دیگرامکان انعقاد موافقتنامه‌های هوائی و جهانگردی میان دوکشور همکاری های فرهنگی وعلمی و فنی و همچنین تدوین‌یک برنامه اجرائی دوساله‌جهت توسعه مبادلات فرهنگی و آموزشی و فنی است .

رادیو لندن گفت برای برقراری ثبات سیاسی در منطقه

تغییر رژیم افغانستان،هندرا به پاکستان وچین نزدیک میکند

رادیو لندن دیشب در دو گفتار وتفسیر اوضاع‌افغانستان را مورد بررسی قرار داد .در یک گفتار گفت:

اکنون چنین بنظر میرسد که رژیم جدید افغانستان دست‌چپی وطرفدار شوروی است. رئیس جمهوری جدید کهسمت نخست وزیری را هم عهده‌دار خواهد بود، نورمحمد ترکی نام دارد واز کمونیست‌های برجسته و بقول رادیو کابل یک انقلابی وناسیونالیست بزرگ است.

حکومت جدید افغانستان‌فورا از طرف اتحاد شوروی‌برسمیت شناخته شد. خبرنگار بی‌بی‌سی در دهلی از قول یکی ازصاحب نظران درامور سیاسی‌افغانستان میگوید نورمحمد ترکی همیشه یکی از طرفداران سرسخت سیاست شوروی بود.

خبرنگار بی‌بی‌سی خودمیگوید: یکی از علتی که اعلام نامرهبر جدید چهار روز بطول‌انجامید ممکن است آن باشد که بین افسران ترتیب دهنده کودتای روز پنجشنبه اختلاف نظرهائی بوجود آمده بود. در اولین اظهاراتی که از قول رهبران کودتا ابراز شد تکیه زیادی بر روی اعمال قوانین اسلامی و درپیش گرفتن‌سیاست کشورهای غیر متعهد بگوش میخورد و هیچ‌گونه اشاره‌ای برژیم سوسیالیستی نشده بود.

رژیم جدید سازمانی تشکیل داده است‌بنام شورای‌جمهوری دموکراتیک انقلاب و براساس گفته‌های رادیو کابل که در پاکستان شنیده شده است ، دولت جدید افغانستان از طرف این شورا انتخاب خواهد شد ودر مقابل شورا مسئول‌خواهد بود. نام کشور افغانستان نیز بجمهوری‌دموکراتیک‌افغانستان تبدیل شده است.

همین رادیو در گفتاری دیگر گفت:

اکنون نورمحمد ترکی دبیر کل حزب پرچم که یک حزب کمونیست طرفدارشوروی است برهبری کشور رسیده است . مفسر ما آینده احتمالی افغانستان را تحت ارزیابی قرار داده است اکنون روشن شده است که تحولات سیاسی اخیر در افغانستان ممکن است نقطه عطفی در داخل کشور وهمچنین در رقابت‌های سیاسی سه‌گانه هند وشوروی و چین در این منطقه از اسیا باشد اگردولت آقای ترکی موفق شود موقعیت خود رامستحکم سازدافغانستان از بیطرفی متزلزل به‌اتحاد مسلم با شوروی تغییر جهت خواهد داد، گرچه رهبران غیر نظامی کمونیست در حکومت جدیدباید قبل از ایجادیک رژیم‌کمونیستی سنتی بادو منشاءاحتمالی‌مخالفت دسته پنجه نرم کند. اولین مشکل ومانع برسر راه دولت جدید احتمالاوجود روحانیون مسلمان خواهد بود و گفته میشود که شورای انقلابی‌یکی از این رهبران مذهبی را اعدام کرده است و مشکل دیگر ممکن است نظامیان وبخصوص دو افسر جوان نیروی هوائی که قدرت را بشورای انقلابی‌تحویل داده‌اند باشد زیرا ممکن است اتان الزاما فقط باین راضی نباشند کهتحت رهبری‌کمونیست های غیر نظامی‌باقی بمانندآینده سیاسی افغانستان هرچه باشد آنچه مسلم است فعلا حاکی از نفوذ وسیع شوروبست نفوذیکه پرزیدنت داود در دو سال اخیر سعی میکرد دامنه آنرا کوتاهتر سازد باتوجه بموقعیت سوق‌الجیشی مهم افغانستان‌بعنوان شاهراه‌تاریخی آسیا این تحولات باعث نگرانی تعدادی از دولت‌های خارجی وبخصوص پاکستان و چین خواهد بود درگذشته افغانستان مدعی حق تعیین سرنوشت‌برای پتان‌هاو بلوچ‌های پاکستان بوده است واین تغییر حکومت در افغانستان ممکن است انگیزه‌ای برای تجدید حمایت از جدائی‌طلبان در پاکستان باشد.

چین وهند

در مورد چین اماکان اینکه افغانستان اکنون از نظرنظامی در کنار بلوک شوروی قرار گرفته ضربه محکمی بمنافع استراتژیکی چین است هند که بوسیله‌خاک‌پاکستان ازافغانستان جدا شده است مدتهاست از روابط گرم و دوستانه با افغانستان وشوروی برخوردار بوده است وبنابراین روی کار آمدن یک دولت کمونیست را در کابل بانگرانی کمتری نظاره خواهد کرد گواینکه توازن‌نیرو در طول مرزشمالی هند دچار دگرگونی مهمی شده است و احتمالا اکنون این‌کشوربمنظور تاءین ثبات سیاسی در منطقه طرفی را که بتواند این دگرگونی را ترمیم کند مورد تجدید نظر قرار خواهد داد. بنابراین امکان دارد که تغییر رژیم در افغانستان هند و پاکستان را وادار سازد کهسعی کنند بهم نزدیکتر شوند و چین نیز ممکن است ترغیب شود که تماسهای دیپلماتیک اخیر خود را باهند تقویت نماید.

یکی از همسایگان افغانستان که کودتای اخیر این کشور بویژه برایش ناگوار خواهد بود حکومت ایرانست. ایران دارای روابط نسبتا خوبی باهمسایه خود شوروی است معهذا روی کارآمدن یکدولت انقلابی ویا طرفدار کمونیست در یک کشور اسلامی نگران کننده است.

زبان فارسی از زبانهای افغانستان‌است وروابط‌فرهنگی و سیاسی بین دو کشورهمواره نزدیک بوده است . بعضی از ناظران هنوز متقاعد نشده‌اندکه انتصاب آقای ترکی الزاما بمفهوم حکمفرمائی مطلق کمونیست‌ها در افغانستان باشد آنها خاطرنشان می‌کنند که پیامهای رادیویی قبلی بوسیله انقلابی‌ها بر اصول اسلامی وسیاست غیر متعهد افغانستان تاکید داشتند در واقع چهار روز طول کشید تا هویت‌رهبر جدید فاش شود ولی اخبار رسیده از کابل بسبک بلوک شرق از تغییر عنوان کشور به جمهوری دموکراتیک افغانستان سخن میگوید و از اسلام ذکری بمیان نمیاورد روشن است که عناصر غیر کمونیست درشورای انقلابی چنانچه اصلا وجود داشته باشند حداقل فعلا کنار گذاشته شده‌اند.

وزیر خارجه ایتالیا در تهران گفت :

دولت ایتالیا باهر نوع مذاکره بار بایندگان «مورو» مخالف است

ارنالدو فورلانی وزیر امور خارجه ایتالیا دیشب برای یك دیدار رسمی چهار روزه وارد تهران شد و از طرف مقامات وزارت امور خارجه ، همچنین جوییوتامانی‌نی سفیر ایتالیا در دربار شاهنشاهی مورد استقبال قرار گرفت .

وزیر خارجه‌ایتالیا درمصاحبه‌ای با خبرنگاران‌ازاینکه به‌پیشگاه شاهنشاه شرفیاب میشود و با مقامات عالیمقدر ایرانی ملاقات میکند اظهار خوشحالی کرد و گفت : سفر من قرار بود مدتی قبل انجام گیرد ولی بخاطر مشکلاتی که دولت ایتالیا در داخل داشت تا امروز به‌تعویق افتاد . ما علاقه وافری به گسترش روابط اقتصادی خودبا ایران داریم و مایلیم روابط سیاسی را نیز بیش از پیش توسعه دهیم .وزیر خارجه ایتالیا یادآور شدکه دراین دیدار ها راجع‌به سیاست‌جهانی امنیت و تسلیح بیشتر همکاریهای اقتصادی که درحال حاضر در وضع مطلوبی قرار دارد مذاکره خواهم کرد .

آقای فورلانی اضافه کرد که راجع به نفت نیزمذاکره‌خواهد شدوبرای‌بررسی‌مسائل‌اقتصادی با مقامات ایرانی یك هیئت ایتالیائی بعدا به ایران خواهد آمد که‌نماینده کمپانی‌اتومبیل سازی فیات نیز یکی از اعضاء این هیئت خواهد بود .

وی اضافه کرد که دیگر مسائل البته‌بستگی‌به نظرمقامات ایرانی دارد که مطرح شود .

وزیر خارجه ایتالیا باشاره به تروریسم و ربوده شدن آلدومورو نخست‌وزیر سابق و رهبر حزب دموکرات مسیحی ایتالیا گفت هدف این گروه تحکیم روش خود در ایتالیا - اروپا و دیگر نقاط جهان است اما ایتالیا مایل به مخالفت و مبارزه با تروریسم‌است وموضع سختی را در مقابل آنها درپیش گرفته است .

دولت ایتالیا با هر نوع‌مذاکره و سازش که‌تمامیت ارضی کشور را به مخاطره بیندازد مخالف است ولی آنچه که امکان‌دارد انجام میدهد تا مورو به‌خانواده و حزب و کشورش باز گردد. هم اکنون همکاریهای بسیاری در اروپا صورت میگیرد تا تروریسم را معدوم سازند .

وزیر خارجه ایتالیا درپاسخ مربوط به مسائل افریقا و آنچه در این منطقه میگذرد افزود من در باره جنوب‌افریقا نگران هستم اما آنجا تنها منطقه درگیری نیست بلکه مناطق دیگری نیزدرجهان‌وجود دارند که ایران‌وایتالیا علاقمند به‌پیگیری و بکار گرفتن یك سیاست سازنده جهت غلبه به دلائل این درگیریها برای جستجوی یك تشنج زدائی بین المللی هستند و این بمنظور تضمین صلح و امنیت جهانی است .

وزیر خارجه ایتالیا درپایان اضافه کرد که ایران نقش با اهمیتی را در موازنه جهانی‌ایفا میکند و ما علاقمند به دانستن نظریات دولت ایران نسبت به تمام وقایع جهانی هستیم .

حق بیمه مشمولین قانون بیمه اجتماعی تغییری نکرده است

در پایان جلسه دیروزهیئت دولت وزیربهداری و بهزیستی در مورد افزایش حق بیمه‌به خبرنگاران توضیح دادوگفت: در چند روز اخیر برخی مطبوعات نوشته بودند حق بیمه مشمولین‌قانون تامین‌بیمه اجتماعی یک پنجم به صدو بیست هزار ریال افزایش یافته است در موردتغییر این‌افزایش بر هزینه ها نیز مطلبی‌نوشته شده‌بودندرایجاد بیدادو شوم که این مسئله صحت ندارد و اصولا بیمه از دو طریق انجام‌میپذیرد یکی‌صندوق حمایت درمندان‌که حداکثرحق بیمه‌ای که‌شامل بیمه‌شدگان این گروه میشود براساس جدول دوسی حداکثر رقمی درحدود شصت و نه هزار ریال است که در این مورد تغییری‌حاصل نشده است و صاحبان صنایع میتوانند این موضوع را به کارخانه ها ابلاغ کنند و یا اگر مواردی را مشاهده کردند به‌صندوق‌تامین اجتماعی‌اطلاع دهند تا رسیدگی شود .

وزیر بهداری افزود اما تصمیمی که در شورای تامین اجتماعی‌گرفته‌شده است شامل مشمولین تامین اجتماعی‌است که این مشمولین تا دو ماه‌قبل هر رقم حقوق و مزایائی که می گرفتند بابت آن حق بیمه پرداخت میکردند برای این عده محدودیتی از نظر میزان حقوق و دستمزدی که باید مبنای محاسبه حق بیمه قرار بگیرد موجود نبود یعنی اگر کسی دویست‌هزار ریال‌حقوق و مزد دریافت میکرد میبایست بر مبنای همین رقم یعنی هفت درصد دریافتی‌را به عنوان‌حق بیمه پرداخت کند ولی طبق تصمیم شورای تامین اجتماعی حداکثرمبلغ حقوق‌و دستمزدی که میتواند مبنای محاسبه حق بیمه قرار گیرد حدود بیست هزار ریال خواهد بود و بنابراین با توجه به این توضیحات ملاحظه میشود که در هیچ موردی حق بیمه‌اضافه نشده و حتی در موردگروهی که میزان مزد و حقوق آنها از صدو بیست هزار ریال به بالا بوده است کمتر هم شده است .

دستگیری پخش کنندگان نوار و تظاهر کنندگان

سخنگوی ژاندارمری کشور شاهنشاهی اعلام کرد :

روز ۷ر۲ر۳۷ افراد نیروی پایداری در اشنویه رمضان بهروزی را که شعارهای ضد میهنی میداد دستگیرو تحت پیگرد قرار میدهند.

روز ۸ر۲ر۳۷ در حومه بروجرد شخصی بنام سید محمدعلی مرعشی کهمشغول پخش نوار کاست و اعلامیه مضره بین مردم بوده بوسیله اعضای نیروی پایداری دستگیر شده است .

روز ۹ر۲ر۳۷ یکی از اعضای نیروی پایداری شیراز کسب اطلاع مینماید که مینی‌بوس شماره۱۱۱۳۷ به رانندگی گل‌محمد ساکن «کوآ- نوری» ازپخش‌صوت ماشین خود مطالب مضره پخش مینماید بنا به اظهار راننده نوار به فیروز همایون و همسرش که سرنشینان مینی‌بوس‌بوده‌اند تعلق داشته است که ۳ نفر متهمین با نوار ضبط شده دستگیر و تحویل مقامات صالحه شدند.

روز ۱۰ر۲ر۳۷ وسیله اعضای نیروی‌پایداری‌اهواز یکنفر اخلالگر بنام ناصر سرهنگی در حین دادن‌شعار مضره و فحاشی دستگیر شد .

کارکنان بانك صنایع ایران
درگذشت شادروان غلامرضا وکیلیان را بخانواده های محترم وکیلیان و خامی تسلیت گفته و خودرا دراین اندوه شریك میدانند.

شرکت فارمادرم
نماینده انحصاری لوازم آرایشی
MERLE NORMAN
(مرل‌نورمن) مرکز پخش : تلفن ٦٢٤٢٤٤