اطلاعات

شنبه‌ششم آبان‌ماه ۱۳۵۷ـشماره ۱۵۷۴۴ تکشماره۱۵ریال

پیام‌های کارتر، تره کی وهواکوفنگ به‌شاهنشاه

در صفحه آخر ستون نهم

کارمندان بانک‌ملی دوباره اعتصاب کردند

در صفحه ٤

۳ کامیون اسلحه قاچاق به‌ایران وارد شد

در صفحه آخر

درظرف ۴۸ ساعت گذشته

در زنجان ۲۶ ساختمان و ۴۹ اتومبیل به‌آتش کشیده‌شد

خیابان های زنجان حالت خیابانهای یک شهر جنگ زده را دارد . . . جابه‌جا ،لاشه اتومبیلهای سوخته به چشمی خورد.

۴ نفر در تظاهرات ۷ شهر کشته شدند

بنی‌احمد ماجرای طرح واجرای توطئه کرمان‌را فاش کرد

در صفحه۲ ستون اول

۴ هزار زندانی «قزل حصار» اعتصاب غذا کردند

چهار هزار زندانی مقزل حصار، کرج ، اعتصاب غذا کردند.

این عده در نامه‌ای به نخست‌وزیر نسبت به‌وضع اعضای خانواده خود اظهار نگرانی کردند.

زندانیان سیاسی‌قزل‌حصار که از روز سوم آبان دست به‌اعتصاب غذا زده‌اند، در نامه‌ای به آقای شریف‌امامی نخست‌وزیر خواستهای‌خود را در ٤ مورد اعلام کرده و نوشته‌اند :

ازروزسوم آبان‌اعتصاب غذا می‌کنیم. زیرا مرگ در چنین شرایطی ، به‌مراتب گواراتر از تحمل رنج‌است.

آنها در نامه خود همچنین اضافه کرده‌اند: آقای‌نخست وزیر، چهار هزار نفر از دردمندترین و ستمدیده ترین افراد این‌جامعه، ازفراسوی میله‌ها و دیوارها فریاد دادخواهی می کنند وبلحاظ اینکه برای دادخواهی حتی به انجمن حمایت حیوانات نیز متوسل شده‌ایم ودرشمار حیوانات هم محسوبمان نکرده‌اند. طی این شکوائیه خاطر آنجناب را به موارد و خواستهای خود معطوف می داریم .

نخستین مورد خواستهای زندانیان قزل حصار،درمورد لایحه عفو عمومی است که درآن ذکر شده است .

تعداد قابل توجهی ازمزایای این عفو محروم شدند و مفهوم عمومی بودن این لایحه،شکل خصوصی‌بخود گرفت .

عده‌زیادی درجریان تظاهرات شهرستانها مجروح شدند

درکبوتر آهنگ ۵ تن ازتظاهرکنندگان براثر تیراندازی کشته‌شدند

● در چند شهر به‌نفع دولت تظاهرات برپا شد

درصفحات ۳ـ٤ـ۱۷و ۱۸

زدوخورد و تظاهرات دانشجویان ودانش آموزان

در صفحه ۱۹

بعنوان اعتراض به تعطیل دانشگاه تهران:

نمایندگان سازمان ملی دانشگاهیان متحصن شدند

در صفحه ۱۹

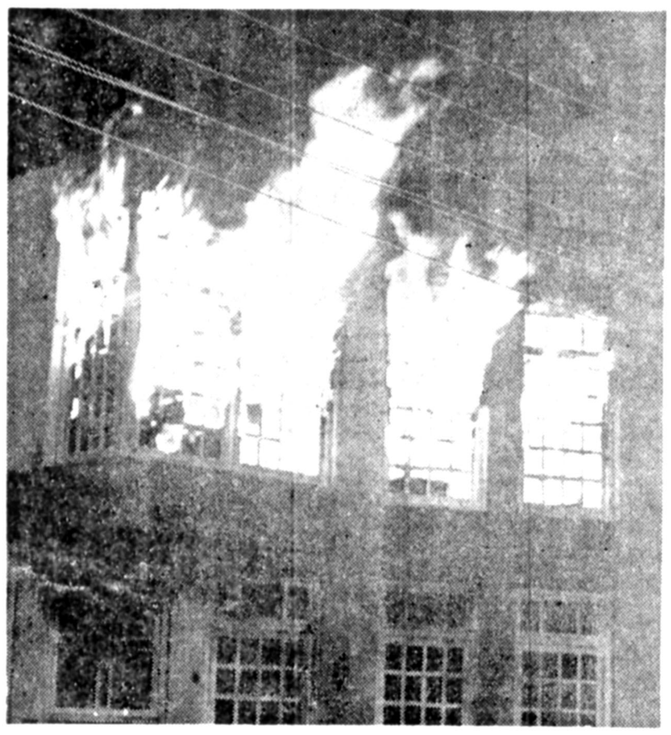

یکی از اماکنی که درجریان تظاهرات خونین و گسترده زنجان آتش زده شد، درمیان شعله ها میسوزد.

دانشگاههای تهران وملی راتعطیل کردند

دانشگاه تهران بمدت دو روز (امروز و فردا) و دانشگاه ملی بمدت نامعلوم تعطیل‌اعلام کردند در حالیکه قرار بود از امروز هفته همبستگی‌دردانشگاه ملی برگزار شود و کادرعلمی دانشگاه‌تهران‌نیز خواسته‌هائی داشتندکه‌عدم انجام آنرا منجر به اعتصاب از امروز قید کرده بودند:

دانشگاه ملی ایران اعلام کرد ازامروز ـ ششم آبانماه ـ تااطلاع ثانوی این دانشگاه تعطیل‌خواهدبود دولی‌بیمارستان ها و خدمات آموزشی و درمانی و نیز امور اداری دانشگاه کماکان فعالیت‌خواهند داشت. از امروز قرار بود که استادان و دانشجویان دانشگاه‌ملی در کلاسهای‌درس حضور یابند و ضمناباتشکیل جلسه های بحث و گفتگو «هفته‌ی همبستگی ملی» راکه ازسوی‌سازمان ملی‌دانشگاهیان اعلام شده است برگزارکنند.

دانشگاه تهران هم در های خود را به روی دانشجویان دوره لیسانس این دانشگاه برای دو روز بسته اعلام کرد.

سخنگوی دانشگاه تهران اعلام کرد فقط دانشجویان فوق‌لیسانس و دکترا می‌توانند باارائه کارت دانشجویی از ساعت ۳ بعدازظهر بعبعد در این دو روز به دانشگاه وارد شوند.

این سخنگو افزود کلاس های درس دانشگاه تهران از بامداد دوشنبه هشتم آبان ماه جاری شروع میشود و دانشجویان‌از درجنوبی‌دانشگاه باارائه کارت دانشجویی خود به دانشگاه وارد خواهند شد.

اعضای جامعه هیئت علمی دانشگاه تهران اعلام کرده بودند که از امروز به مدت‌یک هفته‌برای اجرای‌خواستهایشان اعتصاب خواهند کرد ودر کلاس‌ها حاضر نخواهند شد.

سخنگوی دانشگاه تهران‌گفت تعطیل‌خواهدبود دولی‌بیمارستان بمنظورمطالعه و ارائه طرحی برای کنترل‌وممانعت ازورود افراد غیر دانشجو به محوطه دانشگاه تهران است.

بقیه در صفحه ۱۹

برای ملاقات ومذاکره با آیت‌الله العظمی خمینی

رهبران جبهه‌ملی و بازار به پاریس رفتند

★ احتمال دست‌یافتن به یك راه‌حل‌عملی تاحدودی‌میسر شده‌است

سخنگوی جبهه ملی : دکتر سنجابی پیشنهاد خاصی به حضرت ایت‌الله العظمی‌خمینی نخواهد داد

آزادی زندانیان سیاسی ، تشکیل وحدت ملی پیشنهاد شده است

درصفحه ۱۷ ستون‌اول

گزارش هیئت بازرسی درباره واقعه همدان

تهران ـ خبرگزاری‌پارس آقای ابراهیم‌خلیل‌حشمتی قائم مقام وزیر کشور که در راس هیاتی روزگذشته‌جهت بررسی و تحقیق در زمینه رویداد های اخیر همدان‌به این شهر عزیمت کرده بود در مراجعت خود در یک گفتگوی تلفنی با خبرگزار خبرگزاری پارس گفت : در پی‌شعار های‌مخالف‌وموافقی که روز ۲۹ مهر ماه در دبیرستان پروین اعتصامی این شهر از سوی دانش ـ آموزان داده‌میشد.ازکلانتری ماموزخواسته‌میشود،ادامه این ماجرا سبب تظاهرات روز های بعد میشود آقای حشمتی اضافه کردشایعه‌ای که در زمینه یکی از دانش آموزان دبیرستان پروین اعتصامی در جراید منعکس شده است صحت‌ندارد . او د ه‌توجیه حرف‌خوداضافه ک د که مطلقا در دادسرای همدان پرونده‌ای درباره‌این موضوع وجود ندارد و همچنین وکیلی که ادعا شده وکالت موضوع از طرف والدین مقتول به او محول شد، است اظهار بی‌اطلاعی از چنین پرونده‌ای می‌کنند. قائم مقام وزیر کشور همچنین گفت بنابه اظهارنظرمسئولان دبیرستان پروین‌اعتصامی‌نیز دانش آموزی به نام مریم اردکانی مطلقا در دبیرستان مذکور وجود ندارد .

یک دیپلمه وظیفه باتهام ترور فرماندار نظامی و رئیس شهربانی دستگیر شد

شیراز ـ خبرگزاری پارس ـ ضارب‌سرهنگ کمال‌تصاعدی رئیس شهربانی جهرم سرتیپ نادور فرماندار نظامی جهرم دستگیر شد .

وی حسن فرد اسدی فرزند امرالله نام‌داردکه دیپلمه‌وظیفه است و پیش‌ازظهر روزگذشته (پریروز)با اسلحه (ژ۳)رئیس شهربانی را کشت و فرمانده حکومت نظامی جهرم را مجروح کرد بخاطر بحرانی بودن حال سرتیپ احمد نادور وی برای معالجه به‌تهران منتقل شد.

حمل جنازه

جنازه سرهنگ تصاعدی رئیس شهربانی جهرم که در بازگشت ازمراسم رسمی چهار آبان هدف گلوله قرار گرفته و کشته شده‌بود،همچنین‌سرتیپ احمد نادور فرماندارنظامی‌جهرم که در این حادثه زخمی شده بود با هلیکوپتر به‌شیراز حمل شد .

به‌گزارش خبرنگار ما در شیراز اعلام شد که تیمسار سرلشگر بابایی‌به‌سمت‌فرماندار نظامی جهرم منصوب گردیده است .

از سوی دیگر اعلام شدکه یك‌قبضه اسلحه‌که‌با آن‌بسوی تیمسار نادورو سرهنگ‌تصاعدی تیراندازی شده‌بود کشف‌شده است .

۴ نفر درسقوط هلی کوپتر کشته‌شدند

★ این هلی‌کوپتر در فارس سقوط کرد .

شیراز ـ در سقوط یک هلیکوپتر متعلق به شرکت هلیکوپتر سرویس که در اختیار شرکت «توانیر» بود. خلبان و ۳ سرنشین آن کشته شدند .

این واقعه در پانزده کیلو متری‌پاسگاه‌پلیس رامشیراز، کازرون رخ داد و هم‌اکنون کمیسیون سوانح در محل مشغول بررسی علت حادثه است .

بقرار اطلاع دونفر از سرنشینان هلیکوپتر کهکشته شده‌اند مهندسان شرکت توانیر بوده‌اند .

قطار در راه قم از خط خارج شد

قم ـ صبح امروز ، بین یک قطار مسافری که بعلت نقص‌فنی در ایستگاه«نودج» بین قم ـ تهران متوقف شده بود ویک قطارامدادی که برای رفع نقص فنی این قطار به محل اعزام شده‌بود برخوردی‌رویداد ودرنتیجه تعدادی از واگنهای قطار باری از خط خارج شد . هم‌اکنون ساعت (۱۰ صبح) راه‌آهن در این‌نقطه مسدود است و ماموران برای برقراری رفت و آمدقطارها تلاش میکنند .

مدیریت فلزی نصیب‌نوری

کرایه و فروشی

تلفن : ۳۵۷۶۱۸ نوزده‌شبی

بی‌نظیر است!

آبان ماه بهترین موقع فیبه گلخانه است

با قلبی آکنده از اندوه درگذشت تاسف‌انگیز دوست ارجمند وبزرگوارمان ناصر مجیدیه را به بازماندگان آن سادروان مخصوصا سرکار خانم مجیدیه تسلیت عرض کرده خودرا دراین غم بزرگ شریک می‌دانیم.

مهدی صبوری وبانو

اطلاعیه شرکت ملی نفت ایران

امورپخش

قابل‌توجه مصرف کنندگان نفت گاز دستگاههای حرارتی(شوفاژ)

در صفحه ۱۹

دنیای ورزش امروز منتشر شد

با نهایت تاسف وتاثر از سوی خود و همکاران درگذشت حاج باقر سنگلجی را تسلیت گفته بقاء عمر زماندگان را از درگاه ایزد متعال مسئلت دارم .

کمال حبیب‌الهی

جناب آقای سید خلیل اولیائی

ترفیع درجه سرباز جانباز شاهنشاه آریامهر راتبریک عرض می‌نمایم .

شرکت آرام ـ احمد حقیقت‌خواه

شادباش میلاد فرخنده

خجسته مولود مسعود پدر تاجدار اعلیحضرت همایون شاهنشاه آریامهر در روز چهارم آبان‌ماه صمیمانه تبریك عرض بقاء و سلامت و سعادت رهبر بزرك ملت ایران را از خداوند منان‌مسئلت می‌نمایم .

جان‌نثار ناصر مجتبائی نماینده مردم‌خمین و محلات درمجلس شورای‌ملی

قطعنامه معلمان و دانش‌آموزان استان ایلام در صفحه ۲

وزارت اطلاعات و جهانگردی

شرکت سهامی نسبت‌های ایران‌گشت روز جمعه :

ورامین بازدید از آثار تاریخی
با صرف ناهار ۱۴۹ تومان
گشت روزانه و جمعه ۶۹ تومان
رزرو هتل در سراسر کشور
بلوار الیزابت شماره ۱۷۴
تخت طاووس شماره ۲۴۶
عباس‌آباد چهارراه مهناز
شاهرضا چهارراه کاخ
تلفنهای: ۶۵۵۶۸۷ـ ۶۵۷۰۶۵ـ ۸۳۴۳۲۸ـ ۸۴۸۴۸۸

دانشگاه رضا شاه کبیر

پذیرش دانشجو برای دوره دکتری شیمی ومردم شناسی

دانشگاه رضا شاه کبیر در سال ۱۳۵۷ برای دوره دکتری درهریك از رشته های شیمی‌ومردم شناسی تعدادی دانشجوی تمام وقت که حداقل دارای درجه لیسانس در یکی از رشته‌های‌مربوط باشند میپذیرد.

علاقمندان میتوانند جهت دریافت برگ‌نام نویسی برای امتحانات ورودی و اطلاعات مربوط با نشانی :بخش پذیرش ـ دانشگاه رضا شاه کبیر ـ صندوق‌پستی ٤٤٤ بابلسر مکاتبه‌و یا به یکی از نشانی های:بابلسر ، خیابان شاهرضا تهران : خیابان ویلا ـ خیابان نیکو شماره ۴۸ مراجعه نمایند .آخرین مهلت جهت تحویل‌مدارك لازم به دانشگاه پایان‌آذرماه سال ۱۳۵۷میباشد.

بنی‌احمد ماجرای طرح واجرای توطئه کرمان رافاش کرد

احمد بنی‌احمد، نماینده مردم تبریز در مجلس شورای ملی، بدنبال بازدید اخیر خود از شهر کرمان و نقاطی که‌در جریان واقعه اخیر این شهر آسیب دیده و همچنین گفتگو با گروهی از مردم کرمان، امروز تذکرنامه‌ای تسلیم رئیس مجلس شورای ملی‌کرد تا بعنوان«سند تاریخی فاجعه کرمان»، به‌دولت ابلاغ گردد.

متن این تذکرنامه، که درآن ماجرای طرح واجراء توطئه کرمان شرح داده شده است، بشرح زیراست .

ریاست محترم مجلس شورایملی

بااحترام دستور فرمائید تذکر نامه زیر بعنوان‌سندتاریخی فاجعه کرمان بدولت ابلاغ گردد. بدوا باتوجه به آئین‌نامه داخلی مجلس شورایملی پیشنهاد مینماید:

چون بعد از وقایع آمل و کرمان و همدان سیاست هیئت حاکمه ایران در جهت تکرار این‌صحنه‌های ضد می پیش میرود برای اینکه آیندگان بتوانند دسترسی به اسنادو مدارک لازم را داشته باشند و تاریخ مبارزه حق‌طلبانه ملت ایران را تحریف نکنند، کمیسیون ویژه‌ای برای تحقیق وقایع کرمان و حوادث مشابه آن تشکیل گردد.

در صورت تشکیل این کمیسیون نهایت ضرورت را خواهد داشت که رونوشت کاملی از پرونده بسیار مستندو جالب بازپرسی دادسرای کرمان که وسیله آقای احمدی‌تدوین شده و همچنین یک کپی از حلقه فیلم پیوست پرونده که گواه زنده‌ای بردخالت مستقیم واجرای نقشه فاجعه کرمان وسیله مامورین انتظامی میباشد تهیه و مورد توجه و نگهداری قرار گیرد.

اینک متن تذکرنامه: کرمان شهری با مردمان صبور و متفکر ودوراندیش است. این شهر تاریخی هفته گذشته در رویاروئی با هیئت حاکمه دچار یکی از زشت‌ترین توطئه‌های طراحی شده از پیش گردید. ظاهر امر چنانست که مطبوعات نوشتند و مردم ایران از آن مطلع شدند.

روز دوشنبه حدود ساعت ۱۱ عده ۲۰۰ نفری ازکولی های زاغ‌نشین در حالیکه وسیله مامورین به چوب و چماق مخصوص مسلح شده بودند، زیر حمایت و هدایت مستقیم مامورین انتظامی بمسجد جامع کرمان حمله‌ور شدند.

بیش از پانزده هزار نفر مرد و زن و کودک کرمانی‌در صحن و شبستانهای مسجد بیاد چهلمین روز درگذشتگان‌میدان شهداء تهران اجتماع کرده بودند. با شروع حمله کولیها، مردم برای جلوگیری از ورود مهاجمین بمسجد درهای‌مسجد را می‌بندند وپس از چند لحظه همهمه و غوغا و صدای تیراندازی و دود وبوی سوخته از بیرون‌مسجد بلندمیشود. در همین اثنا آجر روزنه‌های مسجد و شبستانها وسیله مهاجمین تخریب و مامورین شروع به ریختن گاز اشک‌آور میکنند بطوریکه مردم در شرایط نامساعد تنفس قرار گرفته‌و بناچار درها را باز میکنند.

مامورین و چماقداران کمین کرده، در نهایت شدت کسانیرا که در حال فرار بودند باوارد کردن ضربات پی‌درپی از پای درمیاورند. انگاه قسمتی از کتابخانه مسجد را به‌آتش کشیده و قسمت زنانه را مورد تهاجم قرار میدهند .چماقداران با وارد کردن ضربات چماق که برسر آنها میخ و آهن‌نصب کرده بودند، زنها و کودکان بیدفاع را مضروب و مصدوم ولباس آنها را پاره واز انواع فحاشی و استعمال کلمات زشت و ناهنجار بمقدسات مذهبی دریغ نمیورزند.

در حالیکه فریاد هزاران مرد و زن در حال فرار در شهر به‌آسمان میرفت و تیراندازی هوائی مدام ادامه داشت، عده زیادی نیز مورد اصابت گلوله قرار گرفته و از پای درمیامدند.

در همین اثنا برای تکمیل توطئه ارعاب و وحشت سه مغازه در سه نقطه مختلف شهر کرمان را که متعلق بیکی از تجار متدین ونیکنام شهر بوده با مواد محترقه بسیار قوی به آتش می کشند. در بازدیدی که‌شخصا از این سه مغازه‌کردم شدت آتش سوزی و اثر تخریبی مواد استعمال شده بحدی بوده‌که تهیه آن جز از امکانات یك نیروی مسلح انتظامی تمام عیار از سوی هیچ فرد و یا سازمان خرابکاری و حتی چریکی وپارتیزانی‌دیگر امکان پذیر نمیباشد. مامورین با مراقبت کامل و وسایل کافی با دقت و ظرافت‌خاص برآتش سوزی این مغازه هاو کلیه اتوبیلهای موجود در نمایشگاه واسناد و اوراق و موتورسیکلت ها نظارت کرده‌اند. بطوریکه حتی چندسانتیمتر از مغازه‌های اطراف نیز دچار آسیب نشده است. براثراین آتش سوزی تمام لوازم یدکی و حتی تیرآهن‌های عظیم‌طبقه همکف واول آپارتمان ۵طبقه خم وبطورکلی اسکلت‌ساختمان تغییر شکل داده است و قریب یکصد میلیون تومان‌خسارت بدارائی صاحب مغازه و اجناس خریداری شده بهم‌بررسیداز تجاوزوارد وکلیه اسناد و اوراق بهادار و نقد و نسیه همه اسناد مربوطه از بین رفته است .

اینك دلایل طرح و اجرای این توطئه را وسیله‌مامورین انتظامی بشرح زیر اعلام میدارد :

هیئت حاکمه بمنظور ارعاب مردم از مبارزه برای‌دستیابی بحقوق از دست رفته وانکار شده او مبادرت بطرح این‌نقشه ونقشه‌های مشابه در سرتاسر ایران کرده است .

کرمان شهری است که رئیس سازمان امنیت آن در تعیین استاندار و همه مدیران کل دخالت مستقیم دارد و حیات فردی و اجتماعی مردم کرمان کاملا در دست نامبرده قبضه شده است .

ترفیع و تشویق و تنبیه و مجازات مقامات بتصویب واراده او صورت میگیرد .

عزل و برکناری مامورین اعم از کشوری و انتظامی بتصمیم نامبرده بستگی دارد .

این شخص آقای آرشام نام دارد که حدود ۱۳ سال پیش از مشهد بکرمان منتقل، و چون این شهر را درتیول معدودی اغنیاء دیده دست بفعالیت‌های عظیم تجارتی حمل و نقل و هتلداری و حتی فرهنگی زده است .

این شخص مدعی است که با مبلغ یکمیلیون تومان که نحوه تهیه آن نیز برای یك مامور ساده و بدون‌مکنت خانوادگی «آنهم در سالها قبل خود معمای بزرك است،فعالیت خود را شروع کرد و اینك دارائی وی از یکطرف وسرمایه بنیاد از سوی دیگر سربمیلیاردها تومان میزند .

پیوست این گزارش موارد و مدارك فعالیت‌های نامشروع و خلاف قانون نامبرده را بطور جداگانه و مشروح‌اعلام می‌دارد .

باتوجه بسوابق پیوست و کیفیت فعالیت‌های آقای آرشام در زمینه‌های گوناگون ، هیچ تصمیم و حرکت جزئی وکلی در سطح استان بدون اجازه و تصویب و تایید و نظارت آقای آرشام قابل پیش‌بینی و مقدور نمیباشد .

طرح حمله بمسجد جامع کرمان وسیله ایشان و در کمیسیونی مرکب از رئیس شهربانی و معاون استانداری بررسی و بمرحله اجرا درآمده است. نتیجه مشاهدات‌عینی ناظرین و ملاحظه فیلم تهیه شده وسیله رادیو تلویزیون مرکز کرمان بمراتب زیر دلالت دارد :

اول– از سه روز پیش لوازم کافی از قبیل چوب‌های مخصوص خراطی و میخ‌کوبی شده بحد کافی حاضرگردیده است .

دوم – کولی ها با گرفتن مبلغی بشرح بیان یکی از کولی ها که در نوار ضبط شده و اقرار محمد شورآبادی و محمود شورآبادی فرزندان کولی ها که در کلاس اول راهنمائی مدرسه فردوسی تحصیل میکنند، وسیله تاکسی‌بار ها به مقابل مسجد جامع اعزام شده و تعلیمات‌لازم را به‌آنها داده‌اند .

سوم – یکی از بچه های کولی بنام ناصر حسینی‌ناوا به عنوان جایزه از یک سروان شهربانی‌یکدستگاه دوچرخه مسروقه گرفته است .

چهارم – تعداد زیاد ی‌از مامورین انتظامی با لباس‌سویل در عملیات ضرب و جرح و کشتار مردم شرکت داشته و بشهادت اظهارات ناظران عینی که در نوار ضبط است و وقتی این گروه برای وارد کردن ضربات چوب دست خود رابالا میبردند اسلحه کمری آنان به خوبی نمایان بوده است.

پنجم – آثار تیراندازی و جای گلوله فراوان برسردر وداخل شبستان ها و غیره به خوبی نمایان است .

ششم – استعمال مواد محترقه بقدرت فوق‌العاده زیاد که دسترسی افراد عادی به آنها ناممکن است .

هفتم – اظهارات شهود واقعه در پرونده بازپرسی دادسرای کرمان ومخصوصاًاظهارات‌آقای مهاجری جواهر فروش که سابقه همکاری و آشنائی با مامورین انتظامی‌در گذشته دارد بدین عبارت است :

« روز قبل به شهربانی رفتم جناب سرهنگ معاون ، جلسه داشتند ولی من نظر بدوستی و آشنائی واردجلسه شدم ، گفت تو فردا مواظب باش . بامداد فردا اتومبیلیکی از افسران شهربانی را دیدم . سئوال کردم چه خبر است گفت چند لحظه صبر کن . رفتم بفلکه مشتاق در آنجا پاسبان هاو استوار های بازنشسته را دیدم و همچنین عده‌ای از پاسبان های شاغل که سویل پوشیده بودند دیدم . ازجناب سرهنگ معتمد سئوال کردم کجا میروید . جوابی نداد... ساعت ۲ از چهارراه کاظمیه و سه راه، شمال و جنوب خیابان ابوحامد را بستند . بعد خودم دیدم جناب سرهنگ دستور آتش زدن را داد و خود نیز چیزی به داخل انداخت . گفتم جناب سرهنگ آتش نزنید طبقه‌دوم خانواده خارجی است ، ولی گوش نکرد . خواهش کردم آتش – نشانی خبر کنید ، گفت وقتی سوخت خبر خواهیم کرد ... آنوقت هرکسی که از کوچه خارج میشد بقصد کشتمی زدند وقتی پسر خردسال ومردی را که از یکی از کوچه ها خارج میشد شروع کردند بزدن.از جناب سروان‌صالحی و سروان ریاضی خواهش کردم این بیچاره ها را اینطوری نزنید جواب داد : چون اینها دیده‌اند باید از بین بروند. تقریبا اکثر مامورین انتظامی لباس سویل پوشیده‌بودند.»

هشتم – متن خبر سه صفحه‌ای‌رادیو تلویزیون کرمان که در تاریخ ۲۴ر۷ر۵۷ ساعت ۶ پخش شده که جملاتی‌ازآن بدین متن است :

« گروه های مذکور متشکل از زن و مرد ابتدا در مسجد صفا اجتماع کردند و پس از آن ضمن عبورازخیابان ها به میدان مشتاق و مسجد جامع کرمان روی آوردندو در مقابل مسجد با پشتیبانی نیرو های انتظامی به مقابله با اجتماع کنندگان پرداختند .

با عنایت به گزارش فوق و با توجه به اینکه حاضرین در مسجد صرفا برای شرکت در سوگواری آمده بودند و همراه خود زنان و کودکان خردسال و شیرخوار را نیز آورده بودند ، مسلم است که کوچکترین قصد تظاهر یا دادن شعار و غیره را نداشتند و بطور ناجوانمردانه مورد تهاجم و قتل و ضرب و جرح واقع شده و ساحت مسجد وخانه خدا از انواع تعدی و تجاوز مصون نمانده است بنابراین مجازات فوری رئیس سازمان امنیت کرمان‌و رئیس شهربانی و معاون استانداری را خواستارم .

دولت وظیفه دارد تمام تاسیسات‌موسسه کذائی‌آرشام را فورا به تصرف خوددرآورده و بنام یکی از مشاهیر کرمان نامگذاری و اداره آنرا بعهده بگیرد .

با احترام

احمد بنی‌احمد – نماینده مجلس شورای‌ملی

دولت امریکا مذاکرات صلح مصر واسرائیل را به تعویق افکند

دو وزیر مصری از واشنگتن احضار شدند

قاهره – به گزارش‌روزنامه الاهرام چاپ قاهره مصطفی خلیل نخست وزیر مصر از ژنرال کمال حسن علی وزیر دفاع و رئیس هیئت نمایندگی مصر در مذاکرات واشنگتن خواسته است چنانچه ماهیت پیشنهادهای ارائه شده‌ازسوی اسرائیل به نحوی باشد که‌در فرایندمذاکرات‌صلح خللی‌ایجاد کند بیدرنگ واشنگتن را ترک گفته و به قاهره بازگردد.

مذاکرات صلح خاورمیانه که قبلا بخاطر تصمیم دولت اسرائیل‌درمورد گسترش‌آبادی های یهودی نشین درصحرای سینا با دشواری هائی‌روبرو شده بود برسرمفاد پیمان‌صلح مصر و اسرائیل با مشکلات تازه‌ای روبروشده است‌موشه دایان وزیر امور خارجه اسرائیل درباره تغییراتی که مصر و اسرائیل خواستار انجام آن در متن قراردادصلح هستند گفت میان دو کشور اختلاف نظرهای زیادی‌وجود دارد .

آخرین خبر

آخرین خبر حاکی استکه بدستور مصطفی خلیل نخست وزیر مصر دو وزیر مصری که در مذاکرات صلح‌واشنگتن شرکت دارند برای مشاوره قاهره احضار شده‌اند نخست وزیر مصر گفت بقیه اعضای هیئت‌نمایندگی‌مصر درواشنگتن خواهند ماند احضار این‌دو مقام مصری صرفا به دلائل تاکتیکی بوده است .

یک سخنگوی‌آمریکائی در این مورد اظهارداشت باتوجه به اوضاع و احوال‌موجود دولت امریکا تصمیم گرفت‌بهتر است مذاکرات سه‌جانبه که قرار بود امروزانجام شود به تعویق افتد .

این سخنگو حاضر نشد بگوید این تصمیم دولت‌آمریکا بچه دلیل اتخاذ شده است‌بهر حال آشکار است که‌تصمیم دولت اسرائیل‌در موردتوسعه مجتمع های یهودی نشین‌در ساحل غربی علت این اقدام دولت امریکا بوده است .

نگرانی امریکا از نزدیك شدن عراق وسوریه

واشنگتن – خبرگزاری فرانسه – سخنگوی وزارت امور خارجه آمریکا گفت نزدیك شدن سوریه و عراق و تشکیل یك کمیته عالی مشترك از دو کشور یك «حادثه پر معنی» است و وزارت امور خارجه نتایج این تصمیم در تحولات آینده خاورمیانه را موردبررسی‌قرارداده است.وی افزود که نزدیکی دو کشور عرب که هر دوطرفدار یك‌سیاست خشن در برابر اسرائیل هستند ممکن است تلاش‌های‌آمریکا را برای شرکت دادن هرچه بیشتر اعراب در صلح مصر و اسرائیل هدر دهد .

وزیر خارجه افغانستان

دولت آمریکا باید اوضاع منطقه را واقع‌بینانه بررسی کند

کابل – حفیظ الله امین وزیرامورخارجه افغانستان درمصاحبه‌ای با خبرنگاران آمریکایی گفت : ما علاقه‌مند توسعه روابط دوستانه با ایالات متحده هستیم همانطور که آمریکا نیز به ادامه همکاری با افغانستان ابراز علاقه کرده است.

وی افزود : آرزومندیم حکومت آمریکا اوضاع منطقه را واقع‌بینانه مورد بررسی قرار دهد و به افغانستان کمک بیشترکند.

وزیر خارجه افغانستان درمورد عضویت افغانستان در کومکون (بازار مشترک کشورهای اروپای شرقی) گفت : تاکنون موضوع عضویت افغانستان در کومکون مطرح نشده‌است، ولی دولت افغانستان به‌هر اقدامی که برای مردم افغانستان سودمند باشد دست خواهد زد. ماآگاهانه سیاست عدم تعهد را برگزیده‌ایم .

حفیظ اله امین درمورد حضورشوروی درافغانستان گفت : دوستان شوروی‌ما در افغانستان به عنوان کارشناس کار میکنند ودر امور امنیتی ما سهمی ندارند ، در افغانستان ناآرامی وجود ندارد ، آنچه درباره ناآرامی در افغانستان‌گفته میشوو ساخته وپرداخته امپریالیسم است.

وزیر خارجه افغانستان در پاسخ این سئوال که آیا از جانب رهبران گروه‌پرچم که در خارج از افغانستان بسر میبرند ، خطری برای رژیم موجود است ؟ گفت: اصولا گروهی بنام پرچم در افغانستان وجودنداشته است . ما علیه مداخله‌های امپریالیسم و همکارانشان در کشور خویش مبارزه می‌کنیم اما با علاقه‌ای که برای دواممناسبات دوستانه بااین کشورها داریم نام آنها را اعلام نمی‌کنیم .

پیشگاه مبارك شاهنشاه آریامهر
بمناسبت چهارم آبان سالروز فرخنده میلاد خجسته مسعود آن اعلیحضرت همایون محمدرضاشاه پهلوی‌شاهنشاه آریامهر را قلبا تبریک عرض مینماید .
جان نثار – موسی کردبچه
از طرف کشاورزان شهرستان گرمسار و بهنام سوخته

همکاری‌با تروریست‌های آلمانی

رم – آسوشیتدپرس–رودلف باوم وزیر کشور آلمان غربی اظهار داشت تروریست های آلمانی پیوند های صمیمانه‌ای با فلسطینیها دارند اما هیچ ارتباط رسمی میان آنان و تروریست های شهری ایتالیا وجود ندارد .

وی حاضر نشددر این‌مورد توضیح بیشتری بدهد امادر ادامه سخنان خود افزود بسیاری از تروریست های آلمانی بکشورهای خاورمیانه از جمله عراق سفر میکنند .

سادات از پشت به فلسطینی‌ها خنجر زد

لندن– خبرگزاری فرانسه یاسرعرفات رئیس کمیته اجرائی سازمان آزادیبخش فلسطین در مصاحبه‌ای با روزنامه انگلیسی گاردین اظهار داشت تا آنجا که به فلسطینی‌ها مربوط میشود غرض از موافقت‌نامه‌های کمپ‌دیوید تحمیل شکل تازه‌ای از بردگی بر مردم فلسطین برای‌زمانی‌نامحدود است.

وی افزود میان‌موافقت‌نامه‌های کمپ‌دیوید وطرح صلح اصلی اسرائیل‌تفاوتی وجود ندارد و اختلاف فقط درظاهر عبارات است. یاسرعرفات خاطرنشان ساخت انورسادات اولین شخصیت مصری است که از پشت به مردم فلسطین خنجر زده است، زیرا ملک‌فاروق پادشاه سابق مصر نیز هیچگاه مردم فلسطین را تنها نگذارده بود .

۶۰ میلیارد دلار سرمایه گذاری عربستان وکویت در آمریکا

در پایان سال ۱۹۷۷ میزان سرمایه گذاریهای عربستان سعودی و کویت در بخش های گوناگون فعالیتهای اقتصادی آمریکا حدود ۵۰ میلیارد دلار بوده است و طی سال جاری نیز این دو کشور بین ۱۰ تا ۱۲ میلیارد دلار دیگر درامریکا سرمایه‌گذاری کرده‌اند .

دراین گزارش آمده‌است چنانچه کشورهای عربی عضو اوپک روزی تصمیم بگیرند که سرمایه‌گذاری خود را از بانکهای آمریکا به خارج منتقل سازند ، سیستم بانکی آمریکا با بحران خطرناکی روبرو خواهد شد.

ونس تصمیم تازه اسرائیل راخطرناك وناراحت کننده خواند

واشنگتن – آسوشیتدپرس – سایروس وانس وزیرخارجه آمریکا شخصا مخالفت دولت آمریکا با توسعه مجتمعهای یهودی نشین در ساحل غربی را به‌موشه‌دایان وزیر خارجه اسرائیل ابلاغ کرد .

موشه‌دایان وزیر خارجه اسرائیل پس از ملاقات با وانس گفت دلیلی ندارد که مذاکرات مصر و اسرائیل در مورد پیش‌نویس صلح‌دو کشور متوقف گردد .

بهرحال دیروز هیچ ملاقاتی میان‌اعضای‌هیئت‌های نمایندگی دو کشور ترتیب داده نشدزیرا دو طرف منتظرند ببینند مصر هیئت نمایندگی خود رابه‌قاهره احضار خواهد کرد یانه .

مقامات مصری‌اظهار داشتند ممکن است‌بدنبال تصمیم‌دولت اسرائیل در مورد توسعه‌مجتمع های یهودی‌نشین درساحل‌غربی هیئت نمایندگی خودرابه قاهره احضار کند.

دایان اظهار داشت هنوز اختلافات آمریکا و اسرائیل برسرتوسعه مجتمعهای یهودی نشین در اراضی اشغالی رفع نشده است .

وانس بیانیه‌اعتراض آمیزی منتشر کرد و این تصمیم‌دولت اسرائیل را بسیار خطرناك و ناراحت کننده توصیف کرد . پرزیدنت کارتر نیز تلگرامی برای مناهیم بگین نخست‌وزیر اسرائیل فرستاد و این‌تصمیم دولت اسرائیل را تقبیح کرد، اما وزیر خارجه اسرائیل‌هنگام ورود بواشنگتن اظهار داشت اسرائیل کاری نکرده است‌که بخاطر آن عذر خواهی کند.

بگین تصمیم گرفت مهاجر نشینان یهودی را توسعه دهد

تل‌آویو– مناهیم بگین نخست وزیر اسرائیل در نطقی در تل‌آویو اظهارداشت حقوق یهودیان برای استقرار درهر نقطه از سرزمین اسرائیل ، ساحل باختری رود اردن و نوار غزه محفوظ خواهدبود. مناهیم بگین که در جریان برگزاری جلسه‌ای برای حمایت از نامزدحزب‌لیکود درانتخابات شهرداریهاسخن میگفت افزود: در کمپ دیویدبرسمابه‌پرزیدنت کارتر گفته بودیم که درصدد تقویت و توسعه مجتمع های مهاجرنشین اسرائیل در ساحل باختری رود اردن هستیم و قصد داریم صدها خانوار را دراین نقاط اسکان دهیم و در حال حاضر نیز آماده‌ی دست زدن به این کار شده‌ایم.

پشتیبانی فلسطینی ها ازمنشور اقدام ملی عراق وسوریه

ابومیزر سخنگوی کمیته اجرائی سازمان آزادی‌بخش فلسطین گفت مقاومت فلسطین از منشور اقدام ملی‌سوریه و عراق که روز پنجشنبه در بغداد امضاء شد پشتیبانی می‌کند .

وی افزود : سازمان آزادی بخش فلسطین که با سوریه برادر هسته مرکزی جبهه پایداری را تشکیل میدهد دیدار حافظ اسد را از بغداد را گامی مهم در تقویت‌مواضع اعراب در برابر نقشه‌های امپریالیسم وصهیونیسم‌میداند.

ناخشنودی کارتر از تصمیم‌بگین

بیت‌المقدس – ساموئل‌لویس سفیر ایالات متحده آمریکادر اسرائیل دیروز پیام جیمی کارتر رئیس‌جمهوری آمریکا را در مورد تصمیم دولت اسرائیل دائر به توسعه شهرکهای یهودی نشین در غرب رودداردن به‌مناهیم‌بگین نخست وزیراین کشورتسلیم داشت . در این پیام که با لحن تندی انشاء شده است رئیس جمهوری آمریکامراتب ناخشنودی عمیق خود راازاظهارات‌نخست‌وزیراسرائیل ابراز داشته است.

کارتر دیروز اظهارداشت که حصول به توافق در زمینه آخرین جزئیات‌پیمان صلح میان مصر و اسرائیل آسان نخواهد بود . وی افزود باوجود این من امیدوارم که برای مشارکت در مراسم امضای این پیمان قبل از فرارسیدن عیدنوئل‌به خاورمیانه سفر کنم .

نامه‌ها
نوشته بزرك علوی
انتشارات امیرکبیر
چاپ دوم ، ۱۴۸ صفحه ، ۱۲۰ ریال
مجموعه‌نه‌داستان کوتاه‌ازنویسنده‌ای که نیازی به معرفی ندارد.
مؤسسه انتشارات امیرکبیر

دنیای ورزش امروز منتشر شد

بمناسبت چهارم آبان
خجسته میلاد اعلیحضرت همایون شاهنشاه آریامهر
گلهای پاک و عطرآگین ایران زمین را همراه باگرمترین شادباشها به
پیشگاه مبارک همایونی
تقدیم میداریم
شرکت جمینی و دی - تی - آر ایران

دعوت ازدامپزشکان استان فارس
بدینوسیله از همکاران محترم دامپزشک در استان‌فارس دعوت میشود که بمنظور بحث وتبادل نظر درمورد تشکیل شعبه جامعه دامپزشکان ایران در استان فارس در ساعت ۹صبح روز پنجشنبه ۱۱ آبانماه در دانشکده دامپزشکی دانشگاه پهلوی (باجگاه) حضور بهمرسانند.
رئیس دانشکده دامپزشکی دانشگاه پهلوی
دکتر محمود مکارمچیان

کلوپ کتاب ایران
تعدادی عضو می پذیرد
تلفن : ۶۸۷۵۰۳ برای‌کسب اطلاعات بیشتر ۹صبح تا ۸بعد ازظهر

یك ژنرال اسرائیلی:

ارتش عراق خارج‌شدن مصر رااز میدان نبرد جبران‌میکند

تل‌آویو – ژنرال اسرائیلی لانر یکی از بزرگترین کارشناسان جنگ تانک‌دریک گفت‌وشنود رادیویی تاکید کرد که همکاری نظامی و سیاسی عراق‌با سوریه‌خارج شدن نیروهای مصری رااز میدان نبرد کاملا جبران می کند .

ژنرال اسرائیلی گفت‌نیرو های عراقی که به بیش ازدو هزار تانک مجهزند ازتحرک قابل توجهی برخوردارند ، بطوریکه در اکتبر ۱۹۷۳ توانستند پنج روز پس از آغاز جنگ در بلندیهای جولان‌بانیرو های اسرائیلی برخورد کنند و اگر جنگ تازه‌ای درگیر شود خیلی سریع‌تر از جنگ اکتبر می توانند خود را به بلندیهای جولان برسانند.

ژنرال لانر گفت : ملاقات اسد با البکر کشور های طرفدار شوروی محور طرابلس – دمشق – بغداد تشکیل داده‌اند و این‌پاسخی است‌که‌شوروی‌به استراتژی آمریکا در منطقه داده‌است.

با انتشار منشور اقدام ملی

وحدت نظامی سوریه‌وعراق تأمین‌شد

بغداد – آسوشیتدپرس – سوریه و عراق پنج شنبه گذشته با امضای یک‌منشور «اقدام ملی» بمنظور مقابله با تلاشهای‌صلح مصرو اسرائیل به مخاصمات ده ساله خود پایان دادند .

احمد حسن‌البکر رئیس جمهوری عراق وحافظ‌اسد رئیس جمهوری سوریه‌دربی مذاکرات‌بمنظوررفع‌اختلافات دو کشور و تشدید اقدامات کشورهای مخالف توافقهای کمپ دیوید این منشور را امضاء کردند .

در بیانیه سران دوکشور همکاری در زمینه نظامی با هدف نهایی «ایجاد وحدت کامل نظامی سوریه وعراق» مورد تاکید قرارگرفته است. باامضای این قرارداد عراق به‌جبهه پایداری عرب‌بازگشته است اعراب در سراسرجهان عرب از تجدید دوستی‌عراق و سوریه که دوکشورمترقی و پیشرو جهان عرب هستند ابراز خرسندی کرده‌اند.

مطبوعات عراق و سوریه :

تجدید دوستی سوریه و عراق یك حادثه تاریخی است

روزنامه‌های عراق و سوریه امضای یک منشور اقدام‌ملی میان عراق و سوریه را به عنوان یک رویداد تاریخی با ابعاد گسترده توصیف کرده و ماهیت آنرا ناظر به اعاده یکتعادل استراتژیک‌درمقابله با دشمن صهیونیست دانسته‌اند.

البعث ارگان حزب حاکم سوریه در این زمینه می نویسد: نزدیک شدن عراق و سوریه نه‌فقط واکنشی مستقیم در قبال خط مشی تسلیم‌جویانه سادات است ، بلکه پیش‌درآمدی برای یک مقابله موثربااتحادامپریالیسم و صهیونیسم بشمار میرود.

روزنامه تشرین نیز تاکیدمی کند نزدیکی عراق و سوریه مدلل می‌دارد که اختلافات میان اعراب هنگام‌مواجهه با خطرات خارجی از میان می رود واکنون فاصله موجود میان دوپایتخت آنقدر کوتاه است که پاره‌ای از محافل هرگز تصور آنرا نمیکردند.

روزنامه الثوره ارگان حزب بعث عراق نیز خاطر نشان می سازد که تدوین و اعلام این منشور موفقیت کنفرانس سران عرب‌برادر بغدادتضمین می‌کند. الثوره می‌افزاید این اقدام تاریخی به تغییر کیفی اوضاع و احوال در جهان عرب منجر خواهد شد.

به نوشته روزنامه الرای چاپ اردن تصمیمات رهبران عراق وسوریه امیدواریهائی در میان اعراب پدید آورده است و موافقتنامه بغدادیک مرحله مهم در نبرد اعرابه‌به شمار می‌رود .

اعدام ۹ نظامی در یمن

بیروت –خبرگزاری عراق گزارش داد که روز جمعه۹ نظامی یمن شمالی باتهام شرکت در توطئه کودتای نافرجام ۱۵ اکتبر در صنعا اعدام شدند .

مولدبرق
1 TO 750 KVA
آماده تحویل
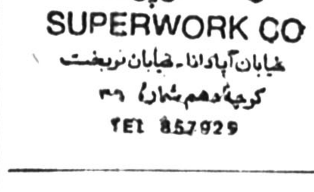
GENERATORS
شرکت سوپرورک
SUPERWORK CO
خیابان آپادانا– خیابان نوبخت
کوچه‌دهم شماره ۳۶
TEL 857929

کمیته‌های وحدت سوریه و عراق

در بغداد رسما اعلام شدکه دربی‌گفتگو های فیمابین حافظ اسد واحمد حسن‌البکر روسای جمهوری سوریه و عراق یک کمیته عالی مشترک میان دو کشور تاسیس شده است این کمیته که متشکل از رهبران‌دو کشور خواهد بود طبق مفاد منشور اقدام ملی که پنجشنبه به وسیله روسای دو کشور در بغداد به امضاء رسید و انتشار یافت موظف است بر تمامی‌مسائل دو جانبه درزمینه های‌سیاسی، نظامی، اقتصادی، فرهنگی و اطلاعاتی نظارت بعمل آورد و ریاست آن را مشترکا حافظ اسد و احمد حسن‌البکر بعهده خواهند داشت. در منشور اقدام ملی آمده است کمیته مشترک باید از طریق تحقق بخشیدن به همکاریهای نزدیک میان دو کشورزمینه حصول به اهداف وحدت‌طلبانه عراق و سوریه بعلاوه دو کشور مصممند که یک تغییر اساسی درماهیت روابطی که آنهارا به یکدیگر پیوند میدهد به‌وجود آورند.

این منشور تصریح می‌کند که کمیته عالی هر سه ماهیکبار وبطور متناوب در دمشق و بغداد تشکیل جلسه خواهد داد.

کودتاگران سومالی‌اعدام شدند

مگادیشو – بامداد پنجشنبه ۱۷ نظامی سومالیائی که به جرم شرکت در توطئ برای برانداختن رژیم زیادباره رئیس جمهوری‌سومالی‌متهم و محاکمه شده بودند باحضور چند هزار نفر از ساکنان مگادیشوپایتخت این کشور در دانشکده افسری شهربانی‌این کشور تیرباران شدند .

برندگان جایزه صلح

جایزه صلح نوبل سال ۱۹۷۸ مشترکا به سادات و بگین بخاطرملاقات نوامبرسال ۱۹۷۷ داده میشود .

با اینکه این تصمیم دیروز گرفته شد هنوز هیچیک ازاین دو تن درباره آن اظهار نظر نکرده‌اند .

تدابیر تازه دولت لبنان

بیروت – دولت لبنان‌تدابیر مهمی برای اجرای توصیه های کنفرانس بیت‌الدین‌اتخاذ کرد .منابع‌رسمی درپایتخت لبنان خاطرنشان ساختند براساس این تدابیر ، نیرو های منظم فلسطینی که در جریان رویداد های اخیر از سوریه به خاک لبنان وارد شده بودند بزودی و در اسرع‌وقت لبنان را تخلیه خواهند کرد .

ازسوی دیگرسپاه بازدارنده عرب با همکاری ارتش‌لبنان و نیروهای انتظامی در صددند که با انجام دادن اقدامات موثر از هرگونه قدرت نمائی‌مسلحانه توسط عناصر درگیر درزدوخورد های لبنان جلوگیری کنند و طبق یک برنامه زمان بندی شده طی هفته های آینده انواع سلاحهای‌قتاله راجمع آوری و به دولت لبنان تسلیم دارند .

قطعنامه معلمان و دانش‌آموزان شهرستان ایلام

۱ – آزادی کلیه زندانیان سیاسی و بازگشت‌بدون قید و شرط تبعیدشدگان مخصوصا حضرت آیت‌الله‌العظمی خمینی .
۲ – لغو کامل حکومت نظامی درسراسر ایران.
۳ – برکناری استاندار و رئیس شهربانی و رئیس کلانتری ایلام .
٤ – لغوکمیسیون امنیت‌اجتماعی درسراسرکشور.
٥ – رسیدگی بکلیه امور مالی آموزش وپرورش در زمان مدیریت کلی آقای نبوی‌نژاد .
٦ – حسابرسی تغذیه استان ایلام در زمان آقای نبوی نژاد .
۷ – برکناری افراد فاسد و بدنام از کادرآموزش و پرورش استان .
۸ – انحلال اردوهای عمران ملی وحذف برنامه تغذیه مدارس‌وصرف بودجه آن جهت احداث وبازسازی مدارس کشور .
۹ – تعقیب ومجازات عاملان فاجعه عید فطر ایلام وسایر شهرهای ایران .
۱۰– انحلال حفاظت ازادارات آموزش‌وپرورش.
۱۱– خودداری از شرکت دادن معلمان و دانش آموزان در متینگهای فرمایشی .
۱۲– اعاده حیثیت وآزادی معلمان ودانش‌آموزان و دانشجویانی که در شهرهای مختلف ایران توسط نیروهای امنیتی موردداهانت وضرب وشکنجه‌وبازداشت قرار گرفته‌اند .
۱۳– رفع هرنوع مزاحمت نسبت به‌معلمان ودانش آموزان و دانشجویان از طرف مقامات انتظامی‌ومامورین مخفی آنها در مدارس .
۱٤– اخراج مستشاران و کارشناسان خارجی مخصوصا مستشاران امریکائی واسرائیلی و جانشین نمودن کارشناسان ایرانی بجای آنها .
۱٥– انتخاب روسای ادارات و مدیران مدارس با رای کارکنان .
۱٦– توجه‌ورسیدگی به‌خواسته‌های دانش‌آموزان
۱۷– آزادی بیان وقلم وتظاهرات و عدم دخالت مامورین در تظاهرات معلمان ودانش‌آموزان .
۱۸– انحلال کمیته پیکار با بیسوادی و واگذاری آن به آموزش وپرورش بدلیل ارائه آمارهای دروغی
۱۹– تجدید محاکمه محکومین سیاسی .
۲۰– ابراز انزجار وتنفر به‌رفتار غیر انسانی حکومتهای عراق و کویت .
۲۱– پیاده کردن سیستم واحدی‌دردوره‌متوسطه.
۲۲– تمام وقت شدن کلیه معلمان.
۲۳– از بین بردن ردیف حقوقی که سدی برای نقل و انتقالات معلمان است .

فرهنگیان و دانش‌آموزان ایلام مصرا خواستار رسیدگی و به تحقق‌رساندن کلیه موارد فوق می‌باشند واز تاریخ ۱ر۸ر۵۷ تا حصول خواسته‌های فوق اعلام اعتصاب می‌نمایند .

فرهنگیان و دانش آموزان شهرستان ایلام

چهارم آبان
میلاد خجسته
شاهنشاه آریامهر
راتهنیت عرض نموده واین روزبزرگ وتاریخی راگرامی میداریم
زرین هتل – شهبازی

چهارم آبان
میلاد خجسته
شاهنشاه آریامهر
را تهنیت عرض نموده و این روز بزرگ و تاریخی را گرامی میداریم
هیئت مدیره و مدیر عامل و کارکنان شرکت سهامی خاص صنعتی آبفر

درمحافل ومجالس

محاکمه جنجالی «علی‌کاخی» تکرار خواهدشد؟

با دستگیری «ن‍ـ خ» یکی‌دیگر از مباشران رحیم علی خرم، پرونده جنجالی وچند جانبه او وارد مرحله تازه‌ای شده است .

به‌گفته یکمقام دادستانی تهران، از پریشب که شماره تلفن مستقیم سیدحسین هاشمی،دادستان تهران، بمنظور دادخواهی تلفنی در روزنامه اطلاعات‌چاپ‌شد، تا نیمه‌شب دیشب، صدها تماس تلفنی گرفته شد که از مجموع آنها، دستکم هشت مورد کارساز بود که بازپرسانی مامور رسیدگی به آنها شده‌اند... به گفته آگاهان، رسیدگی به‌یکی از پرونده‌های اتهامی،احضار و بازپرسی ازچند هنرمند سرشناس زن‌را دربی خواهد داشت که در صورت پیگیری ماجرای پرونده جنجالی «علی کاخی» معروف‌را زنده خواهد کرد ... در این پرونده تمام شخصیت‌های سرشناس که آخر شب‌ها، با آن خواننده‌ها ماجراهائی داشتند، ونیز ازواسطه‌ها پول‌های کلان و سوء استفاده‌های دیگر‌ـ پرده‌برداشته شده است ...

سه سرمایه‌دار در سه شب ۱۲۰میلیون‌ریال باختند .

ترازنامه کازینوی کیش، از اول فروردین ماه امسال تاروز بستن قمارخانه‌ها (هشتم شهریور ماه) تنها سی میلیون ریال «برد» نشان می‌دهد درحالیکه مطلعین که بنحوه کار قمارخانه‌ها وکازینوهائی از نوع کیش آگاهی دارند میزان «سود» این کازینو را خیلی بیش‌از این مبلغ می‌دانند... به اعتبار اظهارات یکی از دست اندرکاران کازینوی کیش‌ـ که حاضر به ارائه مدرک‌نیز می‌باشد‌ـ درهفته اول فروردین ماه، تنها باخت سه‌تن از ثروتمندان سرشناس ایرانی از ۱۲۰ میلیون ریال متجاوز بوده است ... درشت‌ترین این رقم ها باخت (شصت ودو میلیون ریال) مربوط به‌یکی ازثروتمندان سرشناس می‌باشد. باخت دو سرمایه‌دار دیگر یکی سی و پنج میلیون ریال ودیگری بیست و هشت میلیون‌ریال بوده است .

گفته می‌شود شرکت انگلیسی «لربرگ» بجای عقد قرارداد باسازمان عمران کیش با مدیر عامل این‌سازمان قرارداد بسته وبهمین دلیل هرگز میزان «برد» واقعی کازینو دردفاتر آن منعکس نمی‌شد...

بی‌نظیر است!

کوچین
درخدمت شماست

تظاهرات خشونت‌آمیز در شهر ها ادامه یافت (۱)

زنجان به یک ویرانه تبدیل شد

در دو روز گذشته،مردم تعدادی از شهر های ایران، شاهد برپایی تظاهرات و راهپیمایی های‌خونینی‌بودند قم ، زنجان کرمانشاه ، دزفول ، بهبهان ، بروجرد، اصفهان ، آباده ، اقلید ـ فارس و شهرضاازجمله‌شهر های ناآرام دو روز گذشته کشور بود . درتظاهراتدو روز گذشته قم سه نفرکشته شدند .

در جریان تظاهرات‌اخیر کرمانشاه و زنجان ، آتش سوزی های بزرگی برپا شد. ماموران آتش‌نشانی زنجان، بخاطر مجروح شدن یکی‌از همکارانشان ، از انجام وظیفه خود داری کردند .

عده قربانیان تظاهرات پریروز و دیروز بروجرد۲ نفر ، اصفهان یک نفر و اقلید یک نفر اعلام شده‌است

قم‌ناآرامتر از همیشه

● قم ـ خبرنگاراطلاعات دیروز پنجاهمین روزاستقرار حکومت نظامی در قم این شهرناآرامتر از همیشه بود وتظاهرات پراکنده درگوشه و کنار شهر ادامه داشت شهر مذهبی قم ، در دو روز گذشته شاهدبرپایی‌تظاهراتی خونین بود که عده‌ای جان خود را از دست دادند و چندین نفر هم ، مجروح شدند .

عده کشته‌شدگان‌تظاهرات دو روز اخیر قم ـ سه نفر اعلام شده است .

در پی چهار روز تعطیل عمومی در قم که از روز سه‌شنبه گذشته با اعتصاب فرهنگیان آغاز شد ، دیروز هم مغازه های شهر همچنان تعطیل بود .

در دومین روز تظاهرات قم ، احمد عبدی‌پور (۱۹ ساله) فرزند استادعلی‌کبابی که بدستور پدر ، آذوقه به منزل می‌برد ، در جریان تظاهرات ناآرام کوی«جوی شور » در بیست قدمی منزلشان مورد اصابت‌گلوله قرار گرفت و کشته شد .

ظهر روز پنجشنبه دربی تظاهراتی که از سوی مردم در خیابان «چهار مردان» علیه دولت برپا شد ، تظاهر کنندگان برای خنثی‌کردن‌اثرگاز اشک‌آور دهها حلقه‌لاستیک فرسوده اتومبیل را به آتش کشیدند .

در جرین این تظاهرات رضا کیان‌فر ۲۵ ساله که همراه خواهرزاده‌اش ، از یکی از شهر ها برای زیارت به قم آمده بود، درابتدای گذر « دایی‌عبدین» مورد اصابت گلوله قرار گرفت و پیش از رسیدن به‌بیمارستان «سهامیه» قم ، درگذشت .

در دو روز گذشته ، گذر «دایی عابدین» واقع در خیابان «چهارمردان» قم مرکز تجمع گروههای زیادی از زنان و مردان بود که در این محل، گریه و زاری میکردند .

همچنین بامداد روزپنجشنبه در تظاهراتی که بوسیله‌جمعی دیگر در کوی ۱۶ متری‌رضا پهلوی قم، برپا شد ، زن۶۵ ساله‌ای بعلت اصابت گلوله کشته شد و دختر جوانی بنام زهرا حاجیلو ۱۶ ساله مجروح گردید که‌در بیمارستان‌نکویی این شهر بستری است .

هویت قربانی تظاهرات‌صبح پریروز قم، روشن نشده‌است.

در تظاهرات خیابان« چهار مردان» نیز نو جوانی بنام‌محمد خوشبخت مورد اصابت گلوله قرار گرفت که‌وسیله بستگانش برای معالجه ، به بیمارستان «داریوش» تهران ، انتقال‌یافت

محمدعلی مقدم، سیدمرسل هاشمی ، سید محسن جدایی و یك نفر دیگر که بعلت بیهوشی هنوز شناخته نشده است، در بیمارستان «سهامیه» قم بستری هستند .

نثار شاخه های گل

صبح دیروز گروه زیادی زن ومردد حالی‌که‌لباس‌مشکی پوشیده بودند و پرچمهای‌سیاه در دست داشتند ، و شعارهای ضد دولتی میدادند ، درانتهای خیابان «چهار مردان » محلی که «رضا کیهان‌فر» گلوله خورده بود ، اجتماع کردند . آنها در حالی‌که می‌گریستند، شاخه‌های گل در این محل گذاشتند .

در این هنگام که اولین ساعات بامدادی بود، ماموران فرمانداری نظامی برای‌پراکنده کردن جمعیت به پرتاب گاز اشك‌آور و تیراندازی هوایی دست زدندکه‌درنتیجه ابوالفضل حسینی ۲۶ ساله نامه رسان بانك رهنی قم ، مجروح شد و در بیمارستان «نکویی» این شهر، بستری گردید .

تظاهرات پراکنده دیروزقم بیشتر در خیابانهای چهار مردان، آذر و چهار راه‌مولوی صورت گرفت، تظاهرکنندگان در خیابان چهار مردان ، با گذاردن تیرآهن های سنگین در وسط خیابان راه را بر پیشروی کامیون‌های ارتش بستند، ولی ماموران ،تیرآهنها را کنار کشیدند و تظاهر کنندگان را متفرق کردند .

شهرماتم‌زده

خبرنگار اطلاعات در قم‌می‌نویسد : شهر مذهبی قم‌دیروز هم مانند سه روز گذشته‌ماتم زده بود و تنها یکی ازدرهای حرم مطهر حضرت معصومه علیهاسلام واقع در خیابان آستانه باز بود و مغازه‌های سراسر شهر تعطیل بود .

این روزها قم‌از نظرمسافرت زایران آستانه مقدسه «روز‌های خلوتی‌رابپشت سرمیگذارد و کمتر زایری‌برای زیارت‌حرم مطهر حضرت معصومه (ع) به این شهر می‌آید .

۲ کشته و ۶ مجروح

بروجرد ـ در جریان تظاهرات ۴۸ ساعت اخیر در بروجرد دو نفر کشته و ۶ نفر مجروح شدند .

دو قربانی تظاهرات علی پیریائی ۲۰ ساله و رضا رنجبر ۳۵ ساله نام داشتند که در بیمارستان نهم‌آذر درگذشتند .

روز پنجشنبه متجاوز از پنجاه هزار نفر مردم بروجرد اجساد ایندو را از بیمارستان تحویل گرفتند و با آمبولانس ضمن دادن شعار تاامامزاده « جعفر » تشییع کردند .

در امامزاده‌جعفر آیت‌الله حاج‌آقا مولا و آیت‌الله‌حاج محمد بروجردی آنها را به آرامش وخودداری‌از آتش زدن اموال مردم و بانکهاو ادارات دعوت کردند .

بعد از ظهر پنجشنبه‌بار دیگر خانه دکتر عزیززاده‌و سازمان تامین اجتماعی به آتش کشیده شد و انبار تغذیه مدارس واقع در پارک لیلی و یک وانتبار متعلق به اتاق اصناف در آتش سوخت .

صبح جمعه حدود هزار نفربادادن شعاراز چهارراه پهلوی بسوی میدان ۲۸ مرداد حرکت کردند وضمن تیراندازی مامورین ۶ نفر مجروح شدند . این‌عده‌که در بیمارستان بستری‌هستند عبارتند از :

علی محمد صفدری ۱۹ ساله ، رضا احمدی ۲۵ ساله حسن کوشکی ۱۴ ساله ، محمد روزبهانی ۱۸ ساله و یک زن و مرد مجهول‌الهویه دیگر .

تظاهرات و آتش سوزی های پردامنه

زنجان ـ دانش‌آموزان زنجان دربی‌برپایی‌تظاهرات صبح پنجشنبه در محوطه مدارس گروه گروه در خیابانها به هم پیوستند و پس از خواندن دورکعت نماز حاجت برای «آزادی» در وسط خیابان مقابل دبیرستان امیرکبیر ضمن دادن شعار علیه دولت و به طرفداری از امام خمینی دست به راهپیمائی عظیمی زدند.

راهپیمایان ظهر پنجشنبه مقابل منزل حضرت‌آیت‌الله حاج سید هاشم موسوی اجتماع کردند وبدعوت‌آنها حضرت آیت‌الله به مردم پیوستند .

در محل سبزه‌میدان و مقابل مسجد سیداعلی راهپیمایان نماز ظهر وعصر را خواندند. سپس ازطریق بلندگو آزادی چهار نفر از دستگیر شدگان تظاهرات‌را تقاضا کردند.

ساعت ۳و ۳۰دقیقه بعداز ظهر پنجشنبه مجدداهزاران نفر از اهالی زنجان در مسجد ولی‌عصر (ع)اجتماع کردند و درحالیکه تعداد زیادی پلاکارد با خود حمل می‌کردند پس از خروج از مسجد با دادن شعار در خیابانها به راهپیمائی پرداختند .

درجریان تظاهرات عصر پنجشنبه و دیروز زنجان ساختمان حزب رستاخیز ، یک اتومبیل داتسون مقابل استانداری ، بانک ملی‌شعبه ارک ، ساختمان دوطبقه بیمه‌های اجتماعی ، میهمانسرای جهانگردی در دو کیلومتری‌زنجان (پارک جنگلی) ، خانه پیشاهنگی، سالن سرپوشیده ۲۵ شهریور ، سازمان زنان ، اتومبیلهای پارک شده در محوطه آموزشگاه بهیاری برمک ، بانک صادرات‌شعبه ششم بهمن ، بانک رهنی ، کاخ‌شهرداری، خانه‌شهردار واقع درمحل شهرداری ، ساختمان امور آب زنجان، انبار وسایل نقلیه‌شهرداری واستانداری، پانزده دستگاه اتومبیل و کامیون ، کتابخانه کانون پرورش فکری کودکان ونوجوانان، اداره ثبت احوال ، موزه فرهنگ و هنر، یکمشروب فروشی، ۱۷ دستگاه ماشین اداره کشاورزی ، منزل‌علی سهرابی ماموراداره‌آگاهی، سالن پارک جنگلی ، انبار تعاون فرهنگیان در کوچه دادگستری، اداره‌دادگستری و تعداد دیگری ماشین این اداره به آتش کشیده شدو دود غلیظی سراسر آسمان زنجان را پوشاند . یک اتومبیل‌آتش‌نشانی‌سنگباران شدوراننده آن که‌جراحاتی برداشته بود به بیمارستان شفیعیه انتقال یافت .

در آتش‌سوزیهای متعدد اسناد، مدارک واثاثه‌بانکها و ادارات دولتی در وسط خیابانها به آتش کشیده‌شد

انتقال مسافران

هنگام آتش سوزی در میهمانسرای جهانگردی زنجان مدیر میهمانسرا با کمک‌عده‌ای دیگر مسافران‌رابا چنداتومبیل به شهر انتقال داد .

با گسترش آتش سوزی‌در نقاط مختلف شهر و مجروح شدن یک آتش نشان ماموران آتش نشانی اعلام کردندچون تامین جانی ندارند حاضر به اطفای حریق نیستند و از رفتن به محل های حادثه دیده خودداری کردند .

ساعت ۹ و ۳۰ دقیقه شب جمعه گروهی قصد آتش زدن ساختمان اداره کل مسکن و شهر سازی را داشتند اما چون سرایدارو همسربیمارش در ساختمان بودند مقداری از اثاثه و لوازم این اداره به بیرون حمل و آتش زده شد.

شهردار زنجان که‌در اداره آتش نشانی بود برای مهار حریق شهرداری و خانه‌اش یک ماشین آتش نشانی بمحل فرستاد اما ماشین در محوطه شهرداری توسطه عده‌ای به آتش کشیده شد . در جریان آتش‌سوزی‌در اداره‌دادگستری رئیس دادگستری و اعضای خانواده‌اش از بیم حریق به پشت بام پناه برده و مردم که نگران وضع آنها شده بودند نردبان های‌کوچک‌را باکمربند به یکدیگر بستند و با مشکلات فراوان در میان‌دود و آتش موفق به نجات جان آنها شدند .

همزمان‌با زبانه کشیدن‌آتش و دود از نقاط مختلف شهر تیراندازی های پراکنده‌ای نیز به گوش میرسید .

بدنبال این آتش سوزی ها ساختمان کاخ شهرداری و ساختمان حزب رستاخیز برای بار دوم به آتش کشیده شد. و اداره کل مسکن‌و شهرسازی این شهر که پریروز عده‌ای‌از آتش زدن آن منصرف شده بودند ، دیروز به آتش‌کشیده شد و ۷ دستگاه‌از ماشین‌های این اداره نیزدرمیان شعله‌های آتش سوخت همینطور منزل یک افسر پلیس بنام « ستوان ملکی» در محله « اعتمادیه» به آتش کشیده شد .

ظهر دیروز عده‌ای از علما وروحانیون ضمن گشت و تماشا از نقاط مختلف شهر و نقاطی که آتش سوزی درآنها رخداده بودازمردم خواستند که دست از آتش زد ناماکن بردارند .

همینطور در ساعت ۲و ۱۰ دقیقه بعد از ظهر چندین بار متوالی از بلندگوی مسجد سیداعلی، واقع‌در سبزه‌میدان زنجان ، از طرف علما و روحانیون این‌شهر اطلاعیه‌ای پخش شد که در این اطلاعیه از مردم خواسته شد تا از هرگونه‌آتش‌زدن اماکن‌عمومی جداخودداری کنند .

در خیابان کمربندی زنجان نیز عده‌ای از تظاهر کنندگان شیشه های تعداد زیادی از ماشین های شماره ترانزیت‌و کامیون ها را که عکس‌حضرت آیت‌العظمی خمینی‌روی شیشه هایشان نصب نشده بوده شکستند .

بطور کلی در آتش سوزی های دوروزاخیر زنجان‌تعداد ۴۹ دستگاه ماشین و ۳۶ ساختمان بخش دولتی و خصوصی به آتش کشیده‌شد وحدود ۱۵ مکان نیز شیشه هایشان بطورکلی شکسته‌شد.

دیشب عده‌زیادی پلیس غیر بومی وارد زنجان شدند و کنترل این شهر را به عهده گرفتند .

همچنین در آتش سوزی کپسول های گاز در خیابان ورزش دو نوجوان باسامی حسین وفا (ده ساله) وناصر حمیدی (۱۲ ساله) دچار سوختگی شدندکه‌دربیمارستان «شفیعیه» بستری هستند .

نماینده انحصاری
ایزوگام
در تبریز شرکت ایناد
پهلوی - بالاتر از منصور
۳۸۱۰۷

کارگران کارخانه کفش‌وین ۱۲خواسته خود را به مدیران کارخانه تسلیم کردند.

اعتصاب کارگران کفش وین و اظهارات مسئولین کارخانه
یک مسئول کارخانه کفش وین: اکثرمطالبات این شرکت که به صورت سفته و چک است واخواست شده
بیشترمحصولات این‌شرکت به دلیل وضع نامساعد بازار در انبارها انباشته شده است.

واقعیت این است که موج اعتصاب و کم کاری و اعتراض در سطح وسیعی در سازمانهای دولتی و بخش خصوصی شروع شده و ادامه دارد. تشکیل دهندگان این موج افرادی هستند که در طول سالهای گذشته خواسته‌های خود را بتدریج و به آرامی و قبل از اینکه به مرحله حاد برسد عنوان کردند، در مواردی با بی‌اعتنائی یا کم اعتنائی مواجه، شدند و در مواردی دیگر آنچه دستگیرشان شد مقداری وعده بود که هرگز از قوه به فعل نیامد. در سازمانهای دولتی، کارکنان فقط با دولت طرف صحبت بودند و این دولت بود که می‌بایست در مقابل خواسته‌های آنها آخرین تصمیم گیرنده باشد و باتغییر مقررات و تامین بودجه مسائل و مشکلات را بنحوی حل کنند. اما در بخش خصوصی وضع فرق می‌کند، درست است که در این بخش نیز کارگران و کارمندان دست از کار می‌کشند و خواسته‌هائی چه بسا قانونی عنوان می‌کنند ولی در واقع این کارگر نیست که در مقابل کارفرما‌می‌ایستد، هم کارگر، هم کارفرما در چنین شرایطی دولت را پیش رو دارند و هرکدام مشکلات خاص خود را. تعدادی از خواسته‌های کارگران مستقیماً برمیگردد

به نقض قوانین یا تغییرات مقررات دست و پاگیر دولتی که هم کارگر و هم کارفرما را ناراحت کرده است، بعنوان مثال کارگران به رقم سنگین و غیرقابل تحمل حق‌بیمه و عدم استفاده از خدمات درمانی اعتراض دارند‌یا کارگران حق مسکن میخواهند چنین موردی در قانون کار پیش‌بینی نشده بنابراین می‌بینیم که پای دولت این وسط به میان کشیده می‌شود، در چنین شرایطی سازمانهائی که می‌بایست به خواسته‌های کارگران از طرف دولت رسیدگی کنند خود درحال اعتصاب هستند و فرصت رسیدگی ندارند. برای موشکافی و بررسی دقیق مساله بهتر است از یک واقعه عینی، کمک بگیریم.

به کارخانه کفش‌وین‌ـ تولید کننده کفش‌های ماشینی در جاده کرج ـ می‌رویم، کارگران این واحد تولیدی، چندین روز است دست از کار کشیده‌اند در محوطه کارخانه اجتماع کرده‌اند یا روی چمن‌ها نشسته‌اند.

آنها خواسته‌هائی در دوازده ماده تسلیم کارفرما کرده‌اند، در شرایطی که وارد کارخانه می‌شویم نمایندگان کارگران با مسئولان کارخانه در حال مذاکره هستند، خواسته‌های کارگران را می‌شنویم همانطور که اشاره رفت تعدادی از خواسته‌ها را دولت می‌بایست انجام دهد و بقیه را کارفرما. برای اینکه یک طرفه قضاوت نکرده باشیم منتظر می‌شویم با مسئولان کارخانه نیز گفتگوئی داشته

با نیروی تخصصی تاسیس و پاگرفته است، تمام نیروی انسانی این کارخانه را اعم از کارگر ساده یا متخصص کارگران ایرانی تشکیل میدهند که در حال حاضر حدود هزارنفر هستند، در مدتی که از فعالیت این واحد می‌گذرد، موفق شده است مقدار زیادی از محصولات خود را به کشورهای خارجی، از جمله شوروی، چین، کشورهای اروپای شرقی، همچنین کشورهای همجوار و شیخ‌نشین‌های آنسوی خلیج فارس صادر کند. این را یکی از مسئولان کارخانه می‌گوید و اضافه می‌کند متأسفانه این اعتصاب که حتی می‌توانم بگویم بدون اطلاع قبلی بوده در زمانی صورت گرفته که کارخانه با بحران شدیدی روبرو شده است.در طول چند ماه گذشته که شاهد ناآرامی‌ها و اعتصابات بوده‌ایم شاید فرصت آن نشده که به نتایج اقتصادی این کم‌کاریها بطور دقیق رسیدگی کنیم.

تعطیل بازار که عملا فعالیتی در آن صورت نمی‌گیرد، بحران اقتصادی شدیدی را بهمراه دارد که هم‌اکنون عوارض آن کم و بیش ظاهر شده و می‌شود و اگر زودتر چاره‌اندیشی نشود در ماههای بعد این بحران ابعاد گسترده‌تری بخود خواهد گرفت که حل آن به آسانی امکان‌پذیر نخواهد شد، هم‌اکنون ما در چنان تنگنائی قرار داریم که حتی تامین هزینه‌های جاری کارخانه با اشکال فراوانی صورت می‌گیرد این مسئول آنگاه به اسناد و مدارک تکیه می‌کند و می‌افزاید: بنکداری که شش ماه پیش جنس خریده و در قبال آن سفته داده است بعلت‌همین بحران و رکود فعالیت‌های تجارتی و متوقف شدن معاملات در سر رسید سفته‌ها را واریز نمی‌کند، او مشکل خود را دارد چرا که جنس را به فروشنده‌های جزء یا فروشنده‌های شهرستانی فروخته درست بهمین دلیل

تا چه‌حد در قبال این سفته‌ها، ما نیز تعهداتی به عهده گرفته‌ایم، ماناچاریم تعهدات خودرا انجام دهیم ولی چگونه؟ از کجا؟ این مشکل که چندان مشکل کوچکی نیست عدم موازنه دریافتها و پرداختهای ما را دچار آنچنان اختلالی کرده است که بعضی موارد واقعا از حل آن عاجزیم، این مشکل اگر تنها مشکل بود شاید بتوان گفت بازهم حرفی نداشتیم گواینکه همانطوریکه اشاره کردم مسائلی را پیش روی ما گذاشته که شیرازه کارخانه را از هم گسسته است. ولی متاسفانه باید بگویم که ما مشکل بزرگتری داریم و خطر این مشکل آنچنان شدید و خطرناک است که نه تنها موجودیت کارخانه را مورد تهدید قرار داده بلکه یک نوع رکود سرمایه بوجود آورده که به جبرقابل بنداست تا همه سرمایه دودشده و بهوا برود.

توضیح بیشتری میخواهیم میگوید:

رکود فعالیت‌های بازار، متوقف شدن معاملات تجارتی همانطوریکه گفتیم ناشی از بحران‌های غیرقابل پیش‌بینی چند ماه اخیر است و تنها مساله دریافتها و پرداختها را دچار اختلال نکرده است. کم‌کاری یا توقف معاملات منجر به کم فروشی یا نافروش ماندن کالاهای تولیدی شده است. هم‌اکنون کلیه انبارهای ما انباشته از کالاهای آماده فروش است، و مقدار زیادی جنس بعلت عدم فعالیت بازار نافروش مانده، مساله حفاظت این موجودی و جلوگیری از حوادث و خطرات احتمالی از قبیل آتش‌سوزی، که هر لحظه انبارهای شرکت را تهدید می‌کند، خود مشکلی است که تولید را دچار اشکال کرده و ما را در تنگنا قرار داده است. در چنین شرایطی اگر کالای یک واحد تولیدی به فروش نرود حتی در پرداخت هزینه‌های جاری و حقوق و دستمزد با اشکال

که بعلت ضعف مالی ضمانت اجرائی ندارد. واگر ما قولی به کارگران بدهیم ونتوانیم انجام دهیم این کم کاری که اکنون در محیط آرامی صورت می‌گیرد بصورت حرکتی شکل‌پذیر که قابل مهار نباشد درآید آنوقت چکار می‌شود کرد؟

... در مقابل این سئوال که چه راه حلی بنظر میرسد یکی دیگر از مسئولین کارخانه گفت اگر همکاری همه جانبه باشد شاید بتوان این بحران را پشت سرگذاشت، از جمله این همکاری‌ها می‌تواند این باشد که بوسیله پیام‌هائی از مردم بخواهیم کفش‌های مورد نیاز خود را از محصولات داخلی تامین کنند بخصوص از کفش‌های ماشینی که علاوه برتنوع محصولات بعلت استحکام وقیمت مناسب می‌تواند نیاز خانواده‌ها را از هر نظر تامین کند. سازمانهای دولتی نیز می‌توانند در این میان نقش موثری ایفا کنند، آنها می‌توانند بطور مستقیم یا بوسیله شرکتهای تعاونی مصرف وتوزیع کفش‌های کارگران وکارمندان خود را بصورت خریدهای کلی از محصولات داخلی تامین کنند چنانچه این هدف تحقق پذیرد می‌توان امیدوار بود که بقا وموجودیت این واحدهای تولیدی که پایه‌گذار صنایع ملی کشورمان هستند مورد تهدید قرار نگیرند و از سوی دیگر با حل مشکلات این واحدها می‌توان گام‌های ارزنده‌ای درجهت رفاه هرچه بیشتر نیروی انسانی برداشت. انتظار ما از مطبوعات این است که با انعکاس مشکلات آن سوی قضیه وهمچنین تشویق مردم وسازمانهای دولتی به حمایت از محصولات داخلی در حل مشکلات ما را یاری کنند بدون شک حل مشکلات ما حل مشکلات کارگران را تا آنجا که بما مربوط میشود بدنبال خواهد داشت.

فقط با یک تلفن

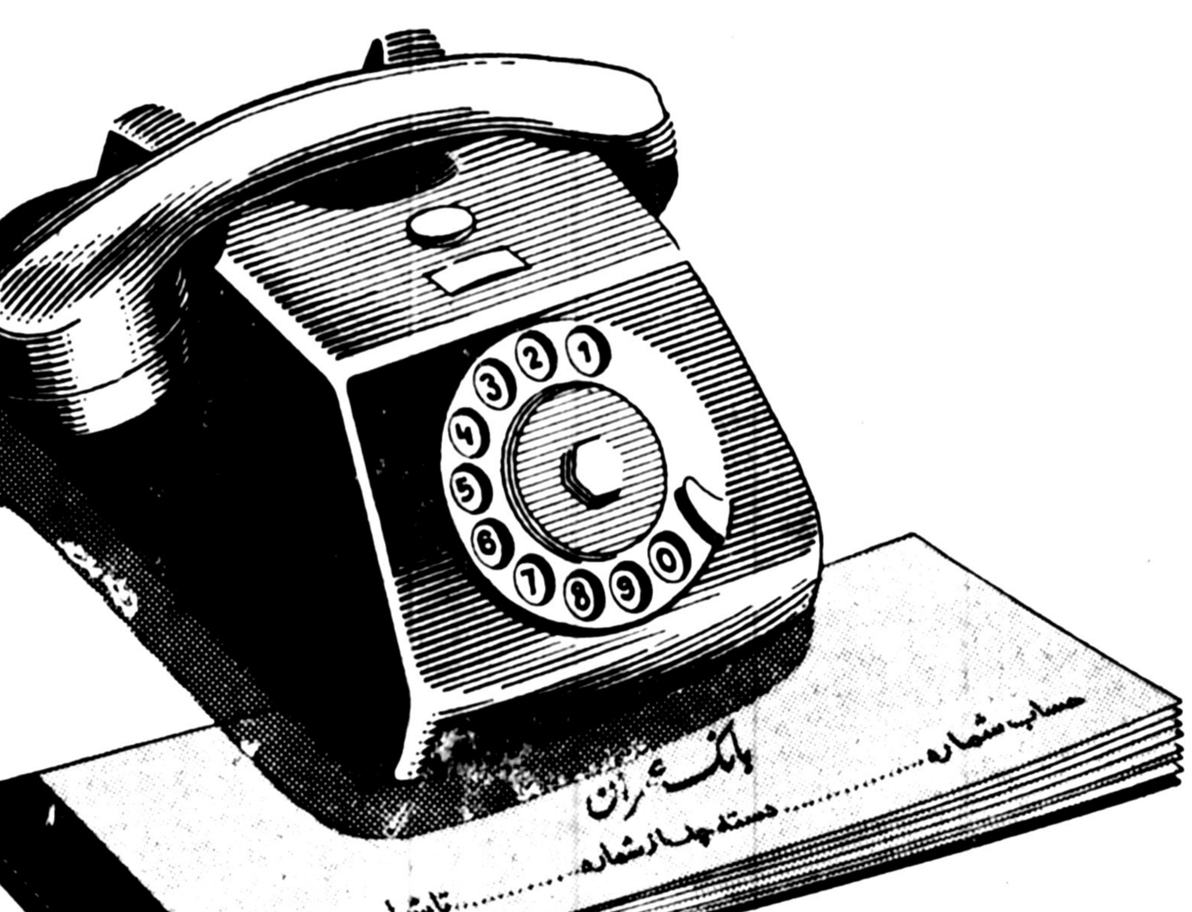

چك شما در هریك از شعب بانك عمران نقد میشود

معمولاً چک حساب جاری ، فقط در شعبه‌ای نقد میشود که حساب جاری در آن شعبه باز شده است،امابا‌تسهیلات استثنائی که بانک عمران برای رضایت بیشتر مشتریان گرامی فراهم کرده است، شما با داشتن حساب جاری در این بانک میتوانید چک خود را در هر یک از شعب تهران یا شهرستانها نقد کنید، چون شعب بانک عمران بمحض ارائه چک، مشخصات لازم برای تشریفات بانکی را بوسیلهٔ تلفن از شعبهٔ مبداء دریافت میکنند و وجه چک شما را میپردازند.

هدف بانك عمران ، رضایت شماست

گزارش سناتور جلیلوند درمورد حوادث خونین همدان

«سنا» امروز جلسه‌علنی داشت . در این جلسه که ۱۰بامداد بریاست آقای‌دکتر سید محمد سجادی تشکیل گردید شش لایحـه دولت مطرح و مورد بررسی قرار گرفت .

در همین جلسه لایحه تشدید مجازات رشاء و ارتشاء بررسی وبه‌تصویب رسید. همچنین سناتــور شوکت ملک جهانبانی و سناتور علی‌اکبر جلیلـوند در عنوان پیش از دستور صحبت کردند.

سناتـــور شوکت ملک جهانبانی با اشاره به این نکته که فرزندان کشور ـ سرمایه‌های واقعی و امید های آینده مملکت هستند ـ طی سخنانی گفت متاسفانه برای نگهداری این سرمایه ها هیچگونه اقدام جدی و بنیادی نمیشود.

ناطق با این یادآوری که وقت جوانان تلف میشود سئوال کرد برای نگهداری و حفظ سرمایه‌های واقعی کشور ـ آیا وزارت‌آموزش و پرورش و خانواده‌های اصیل ایرانی مسئولیتی در قبال نسل آینده ، بعهـده ندارد .

سناتور جهانبانی گفت : مکرر گفته‌ام و باز هم می گویم مدارس دونوبتی و سه نوبتی مطلقا بکـــار فرزندان ما نمیخورد . زیرا وقتی شاگردان را بعد از دو سه‌ساعت‌درس درکوچه و خیابان رها میکـنیم و، اولیاء آنها بدنبال کارها و، گرفتاریهای خود هستند ـ ایمان طفل و عقیده و طرز تفکر و بالاخـره برداشت او از اجتماع درهم وبرهم و مغشوش است و بطرف اولین کسی که سر راه او، واقع میشود خواهد رفت.

گزارش واقعه همدان

سناتور علی‌اکبر جلیلوند، ناطق دیگر جلسه امروزبود که گفت :

باکمال تاسف در چند روز قبل در شهر همدان‌که تاکنون شهر آرام وساکتی بود حـــوادث اسفناک و تاثرآوری روی داد کــه منجر به کشته شدن چندتن و مجروح گشتن عـــده‌ای گردید و خسارات زیـادی به‌اماکن‌عمومی وخصوصی وارد شد.

به همدان رفتیم و در دادگستری همدان مستقـر شدیم و عده کثـیری از نمایندگان عموم‌طبقات‌مختلف در مشاهدات خــود شکایاتشان را اظهـــار داشتند که محققا هیئت مزبور نتیجه تحقیقات خود را مشروحا به اطلاع‌جناب آقای نخست‌وزیر رسانده

ولی آنچه در نتیجه این بررسی‌ها محقق‌شد اینکــه در اثر نارضائی هائی‌که‌مردم همدان از بعضی ادارات و سازمان های دولتی داشته‌و دارند ومتاسفانه مداخله‌بیجا و بی مورد و غیر لازم‌پلیس در بعضی مــدارس همــدان موجب تشدید ناراحتی ها و نارضائی‌ها و باعث اعتراض عمومی گـردیده و در روز یکشنبه ۳۰ مهر مردم همدان برای اعتراض باین اعمـال تظاهراتی نمودند که منجـر بشدت عمل و تیراندازی از طرف پلیس و مامورـــــن شهربانی گشته و در نتیجه عده‌ای کشته و مجـــروح می شوند. در صورتی‌که‌اگر با مسالمت رفتار میشد شاید از این جریان تاسف آور جلوگیری میگردید .

روز بعد دراثر این وقایع شهر بحالت تعطیل درآمد و عده زیادی از طبقات مختلف در دادگستری متحصـن و گروهی دست به اعتصاب‌غذا میزنند .

فردای آن روز یعنی‌سه‌شنبه ۲ـ آبان ماه گروه کثیری‌از رسته‌های مختلف به عنوان اعتراض باین پیش‌آمد های ناگوارتظاهراتی آرام‌بصورت راهپیمائی‌درکمال‌نظم‌و آرامش انجام می‌دهندکه‌تا ظهرطول می‌کشد ودر این‌مدت‌کوچک ترین برخورد و اتفاق‌و پیش آمدی رخ نمی‌دهد، بعدازظهر همان روز درحالیکه عــده زیادی در مجلس ختمی کـه بمناسبت درگذشتگان روز یکشنبه ۳۰ مهر در یکی از مساجد برپا شده بودشرکت داشتند گروهی دیگر درچند خیابان و میدان‌های شهـر شروع به آشوب وتخریب وآتش سوزی اماکن عمومی و خصوصی نموده و سه چهار ساعت این کار طـول می‌کشد که در این جریان چند سینما وچندین بانک و چندفروشگاه و چندین‌اداره و سازمان وموسسه دولتی و واماکن‌عمومی و خصوصی طعمه حریق گشته‌وخسارات فراوانی ببار میاید .

متاسفانه در این جریانات‌که چند ساعت طول می کشد برخلاف روز یکشنبه پلیس ممانعتی نکرده و خودراکنار می کشد و این هـرج ومرج وآشوب‌بشدت یافته‌وگسترش می‌یابد و در نتیجه اجناس چند فروشگاه و مغازه‌بغارت می رود .

این وضع تاساعت ۷ و ۸ عصر ادامه پیدا می‌کند کـه حاصل آن خسارات‌وخرابی وزیان فراوانی است‌که‌شهر همدان ومردم‌آن واردگشته است .

بدبختانه شهربانی و قــوای انتظامی که مسئول حفظ امنیت شهر و جلوگیری از این قبیل حوادث میباشنددر انجام وظیفه خود قصور و کوتاهی کرده‌اندو مردم‌همدان نمی‌دانند که مسئــــول و جوابگوی کشته شدگان و مجروحین و این‌همه‌خسارت و خرابی چه کسانی هستند وامنیت و آسایش مردم آن شهر را چه مقامی بایدتامین نماید .

اهالی‌همدان آرامش و امنیت می‌خواهند. اکنون چندروز است که شهر به‌حالت تعطیل درآمده، کسب وکار مـردم مختل شده و بیم وهراس‌در شهر حکمفرما است و مـردم تامین ندارند .

● سناتور جلیلوند گفت من مرتبا از وضع شهر همدان اطلاع پیدا میکنم . عموم مردم نگرانند و خواهان آرامش‌و امنیت میباشند و انتظار دارند که‌دولت‌امنیت و آسایش آنان را تامین نماید تا بکسب و کار خود ادامه دهند.

علماء و روحانیون ـ دانشگاهیان ـ دانشجـــویان‌ـ فرهنگیان‌ـ وکلای دادگستری‌ـ تجار‌ـ کسبه ـ پیشه وران و عموم مردم همدان از دولـت انتظار دارند که هرچه زودتر مسببین و محرکین و عاملین این وقایع تاثر آور و اسفناک تعقیب و مجازات شوند.

بنده‌هم بنام سناتور انتخابی واز طرف مردم همدان وبر مبنای مشاهدات و تحقیقات‌و بررسیهائی‌که‌باحضور و اطلاع هیئت اعزامی در محل شد صریحا اعلام میدارم که‌متاسفانه دستهائی در کار است و توطئه‌هائی در بین که حاصل آن آشوب و هرج و مرج‌و قتل و کشتار و خونریزی و ویرانی و خرابی در نقاط مختلف مملکت میباشد.

وتاآنجا که اطلاع دارم شاید دولت‌هم بماهیت‌این توطئه‌ها وقوف کامل نداشته باشد.

حادثه اسدآباد و هجوم عده‌ای روستائی بشهـر و تخریب‌دبیرستان و خانه های دبیران و فرهنگیان وضرب وجرح مردم و غارت اموال آنان و برپا کردن شورش و بلوا و ایجاد هراس ووحشت دربین‌اهالی شهر یکی ازنمونه های‌این قبیل توطئه های‌کثیف میباشد که مشابه آن در نقاط دیگر کشور هم مشاهده شده است.

اعتراض‌سناتورمسعودی

در پایان‌سخنان سناتورعلی اکبر جلیلوند هنگامی که وی آخرین حملات نطق خود را بیان میکرد سناتور محمد علی مسعودی با اعتراض شدید،به وی گفت :

آقای جلیلوند ، شما که با دو نفر دیگر به همدان‌رفته‌اید و با متجاوز از پانصد نفر از طبقات مختلف مردم تماس گرفته‌اند چرا حقایق را کاملا روشن بیان‌نمی کنیدو دسائسی که بر ضد دولت شده است بازگو نمی فرمائید .

وظیفه‌مادراین مقطع‌تاریخ

سناتور سرلشگر دیلمی ضمن اشاره‌به‌نقائص کشاورزی کشور در خصوص رویدادهای اخیر صحبت کرد و گفت :

مادر مقابل قهرمانان ملت خویش که ایران‌امروز رابرای ایجاد فضای بازسیاسی و یك دموکراسی حقیقی و واقعی بما تفویض نموده‌اند مسئولیم .

هر فردی‌از اجتماع میبایستی امروز رسالت انسانی ووظیفه ایرانی خود را بشناسدوبه آن ایمان داشته باشد . زمان در این مقطع تاریخ بسیار بسیار شتابان میگذرد و هر نوع کج اندیشی و خدای نکرده خود خواهی و نفع‌پرستی و در هر پوششی از جامعه در تحقق بخشیدن به‌خواستهای دشمنان ملت ایران کمك خواهدنمود.

امروز در آغاز فضای باز سیاسی که براساس بنیادهای ارزشمند ملی درچارچوب قانون اساسی ایجادگردیده روشهای دور از اصول دموکراسی نیز در حرکت است. زیاد بدورنمی باشد اگر تصور شود چنین آغاز مداومی بــه بی‌ثباتیهای اجتماعی منجر گردد و در چنین شرایطی تجسم‌یك دیدگاه‌امید بخش ضعیف میباشد .

ناطق افزود : در محاکمه و مجازات کردن آنانکه واقعا در ایجاد این نارضایتی هاشرکت داشته و مباشرت نموده‌انـد براساس قوانین‌و ضوابط‌کشور تسریع بعمل آید ما خواهان استقلال و حفظ مقدسات‌ملی خویش هستیم و آنانکه بدون توجه به مخالفتهای خودبحریم مقدسات ملت ایران تجاوز نموده‌اند فعالیتی‌بنام محکومین برانداختن استقلال و مقدسات ملی مواخذه و تعقیب و بنام گناهکاران واقعی تاوان این گناه بزرك را بپردازند تابرای حال و آینده درسی آموزنده باشد .

وی در پایان گفت : تاکید مینمایم که بازخواست وتعقیب از معدود مردمی که به شامو ملت خیانت کرده‌اند خواست تمامی گروههای اجتماعی‌ملت ایران است .

شادباش سالروز میلاد شاهنشاه

سناتور پروفسورجمشیداعلم سالروز میلاد مسعود شاهنشاه آریامهر را از طرف خود و سناتـورها و کارکنان سنـا شادباش و گفت: دوام و بقای سلطنت شاهنشاه آرزوی قلبی همه ما است .

سئوال از دولت

سناتور سپهبد پالیزبان در جلسه علنی امروز سناسئوالی از دولت‌درباره علت‌جلوگیری از چرای ۸۰ هزار گوسفند عشایر سنجابی بوسط سر ـ جنگلداری تقدیم مجلس کرد.

حسن نزیه حکومت را شدیدا مورد انتقاد قرار داد

امروز جمعیت کثیری از خانواده زندانیان سیاسی در کانون وکلای دادگستری بـه عنوان اعتراض به عدم آزادی زندانیان خود اجتماع‌کردند.

اجتماع عظیم خانواده‌های زندانیان بحدی بود که‌عبور ومرور در کریدور های طبقه سوم کاخ دادگستری قطع‌شد.

حسن نزیه رئیس کانون وکلای دادگستری از جمعیت خواست تا در سالن بــزرگ کنفرانس اجتماع نمایند.مدتی بعد سالن کنفرانس دادگستری ازجمعیت مملوشدو عده‌زیادی نیز در کریدور ها ایستاده بودند .

در ساعت ده و نیم حسن نزیه پشت تریبون قرارگرفت‌و طی سخنرانی مبسوطی بــه نحوه آزادی زندانیان سیاسی شدیدا اعتراض کردو گفت : بنابتحقیقاتی که از طرف ما انجام گرفته ، بسیاری از زندانیانی که دولت‌مدعی است آنان را آزاد نموده است ، مدت ها قبل از زندان آزاد شده‌اند . نزیه در سخنرانی خود حکومت را شدیداموردحمله قراردادو مقامات‌انتظامی را مسئول وقایع کرمان و همدان و دزفول دانست .

تظاهرات ۵۰ هزار نفری در گرگان

گرگان ـ خبرنگار اطلاعات‌ـ صبح امروز کلیه مغازه های بازارشهر گرگان و آموزشگاه این‌شهر به حالت تعطیل درآمد و اکثر بانکهاو برخی ازادارات دولتی نیز نیمه تعطیل بود.

امروز بیش از پنجاه هزار نفر از مردم شهر گرگان‌دست به تظاهرات زدند و دو تن از روحانیون بزرگ این شهر حضرت آیت‌الله حاج سیدرضا میبدی و آیت‌الله حاج سید علی رئیسی و صدها روحانی دیگر پیشاپیش تظاهر کنندگان حرکت میکردند.

تظاهر کنندگان که از مسجد گلشن گرگان حرکت کـرده بودند پس از عبور از خیابان پهلوی در فلکه‌ی شهـرداری اجتماع کردند و آیت‌الله سید محمدرئیسی گرگانی برای آنان سخنرانی کرد.

ایشان ضمن ایراد مطالبی خطاب به سربازان گفتند:

« شما برادران ما هستید ما برای قدومتان گل نثار میکنیم شما برای ما گلوله نفرستید».

این عده سپس به طرف‌فلکه کریمی‌رفتند و به سه موضوع زیر اعتراض کردند:

۱ـ اعتراض‌به‌تحریف‌اعلامیه‌ای که بنام روحانیان این شهر از رادیو تلویزیون کشور پخش شده بود.

۲ـ اعتراض‌شدید به تخریب خانه‌ها و مغازه های برادران مسیحی که ساواک را مسئول مستقیم‌خراب کردن خانه هاو آتش زدن مغازه های مسیحیان میدانیم.

۳ـاعتراض به حمله‌ی‌عده‌ای اوباش به مـردم مسلمـان و ستمدیده‌ی گرگان که در روز ۵شنبه وجمعه گذشته صورت گرفته است.

آخرین خبر رسیده حاکی است که هم اکنون تظاهرات در این شهر ادامه دارد.

تظاهرات در چند شهر

بین موافقان ومخالفان درچندشهر زدوخورد روی‌داد

رشت‌ـ گروهی از دانش آموزان دبیرستان‌های رشت با تعطیل کردن مدارس‌خود بطور پراکنده در خیابان ها دست به‌تظاهرات‌وراهپیمائی زدند .

در مسیر راهپیمایی تظاهر کنندگان کلیه مغازه‌ها بسته شد و بازار به صورت‌تعطیل درآمد. همزمان باتاریک‌شدن هوا، صدای شکستن شیشه درمسیر تظاهر کنندگان‌شنیده شد و با تاریکی تدریجی‌هوا از عده تظاهر کنندگان که‌به ۲۵ هزار نفر رسیده بود کم شد به‌طوریکه عده آنها به‌۵ تا۷ هزار نفر رسید. این عده با پیاده‌روی تند تمام خیابان های رشت را پیمودند . در این زمان شیشه های کلیـه موسسات دولتی، بانک های ایـران و انگلیس، ملـی ، عمران، شهریار، صادرات ، بیمه، تهران، سپه، ایران و هلند شکسته شد و تابلو های سینماهای رشت نیز صدمه دید عده‌ای نیز در مشروب فروشیها را کندند و شیشه های مشروب را شکسته و یا در خیابانها ریختند .

تظاهرات در ساعت ۹ شب پس از ۱۳ ساعت با مداخله ماموران پایان گرفت.

در مشهد

مشهد‌ـ دیروز شهر مشهد صحنه تظاهرات پراکنده‌بود پس‌ازخروج عده‌ای ازمجلس وعظ‌درمنزل آیت‌الله‌العظمی شیرازی، یک گروه ۲۰هزار نفری در خیابان های شهر تشکیل شد و این گروه در خیابان نادری شروع به‌راه‌پیمایی کردند و شعار هـای ضد دولتی می دادند. راهـ پیمایی‌آرام اینگروه‌بامداخله ماموران پایان گرفت.

همچنین‌گروهی‌پس ازخروج از مجلس وعظ در منـزل حضرت آیت‌الله العظمی قمی تشکیل شده بود، با وجود تذکری که در مورد بازگشت به خانه‌باحفظ نظم و آرامش داده شده بود، عده‌ای‌وارد خیابان‌خواجه‌ربیع‌شدمودست به‌راهپیمایی‌زدند درآغاز عده تظاهر کنندگان ۴۰۰ نفر بود که در میدان شاه تـــوسط ماموران متفرق‌شدند این‌عده بارفتن ماموران مجددا بـه خیابان خواجه ربیع برگشته وبه‌تدریج به عده آنها‌افزوده شدبطوریکه در انتهای‌خیابان خواجه ربیع شمار آنهابه۱۱ هزار نفر رسید .

در جریان راهپیمایی فضای خیابان را دود ناشی‌ازآتش زدن لاستیک کهنه و کارتن پوشانده بود، تظاهرکنندگان عـلاوه بـر حمل شعار های پارچه‌ای، به‌طور شفاهی نیز شعارهای ضد دولتی می دادند .

تظاهر کنندگان همچنین‌برای جلوگیری از عبور وسائط نقلیه و بویژه خودرو های نظامی، لوله‌های بزرگ گاز را که در دو طرف خیابان بود، در وسط خیابان‌قرار دادند.تظاهرکنندگان‌ماموران نظامی را برادر خطاب مـی کردند. این تظاهرات ساعت ٤ بعداز ظهر پایان گرفت.

در آباده

آباده‌ـ تظاهرات دامنه‌داری از سوی دو جبهه مخالف‌و موافق دولت در آباده روی داد. مخالفان که در میان آنان زنان ودختران‌نیز دیده می‌شد در خیابان محمد رضا شاه دست به راهپیمایی آرام زدند. موافقان دولت‌نیز پس از پیمودن خیابان محمدرضا شاه در فلکه شاه دست بـه تظاهرات زدند پلیس بـرای جلوگیری ازهرگونه‌برخورد میان این دو گروه با پخش گاز اشگ‌آور مردم‌را متفرق کرد. درجریان‌این تظاهرات، چند تابلو مربوط به‌بانک، فلکه و کیوسک راهنمـایی شکسته شد .

گروه موافقان

گرگان‌ـ ظرف چند روزگذشته تظاهرات دامنه‌داری به حمایت از دولت در گرگان روی داد. عده‌ای موتورسیکلت سوار با چراغ‌های روشن در حالیکه پرچم ایران را بهمراه داشتند از خیابانهای شهر گذشتند وبا ایرادسخنرانی‌در فلکه‌شهرداری به‌حمایت از دولت پرداختند. گروهی‌از کشاورزان‌و اعضای نیروی پایداری نیز در حالیکه سوار تراکتور و ماشین بودند نیز در مسیر خیابانهای پهلوی، راه‌آهن وفرح‌دست به‌تظاهرات به‌حمایت از دولت زدند. ایـن تظاهرات با رقص و پایکوبی موافقان پایان گرفت.

زدوخورد دو طرف

شاه‌آباد‌ـ گروههای موافق‌و مخالف دولت ضمن تظاهراتی‌با هم به زد وخورد پرداختند و دراین میان بیش از یکصدنفر مجروح شدند. گروههای دو جبهه به‌سوی هم سنگ پرتاب می‌کردند.

در جریان این برخورد و تظاهرات،تعدادی درخت‌ریشه‌کن شد و شیشه چند ساختمـان شکست و دبیرستانهای ایران ـ دخت و شاهدخت طعمه‌حریق گشت.

گروههای موافق دولـت سپس سوار بر کامیون در خیابانها براه افتادند.

تظاهرات موافقان

رضائیه ـدر چند روزگذشته به‌طرفداری‌از دولت‌تظاهراتی‌در رضائیه روی داد. تظاهـر کنندگان را روستائیان اطراف شهرستان‌رضائیه‌تشکیل‌میدادند. این عده که با ماشین‌های‌باری، سواری و تراکتوربه شهرآمده بودند در حالیکه‌در دستهایشان چوب و چماق و بیل دیده می‌شد ضمن‌گذشتن ازخیابانهای شهر به نفع دولت شعار می‌دادند.تاکنون هیچ‌برخوردی در جریان‌تظاهرات گزارش‌نشده است و پلیس مراقب اوضاع است

حمایت از دولت

رودسرـ ساکنان روستاهای رودسر وکلاچای در حالیکـه پرچم‌هایی در دست داشتند در خیابانها دست به راهپیمــایی زدند آنان در طول‌راهپیمایی به حمایت از دولت شعـــار می‌دادند.

در میاندوآب

میاندو آب‌ـ گروههای‌ماشین سوار در خیابان پهلوی میانـ دو آب به حمایت از دولت‌دست به‌تظاهرات زدند. آنان‌از بوکان به‌سوی مهاباد می‌رفتند کــه ضمن عبور از میاندو آب‌شروع به تظاهرات کردند.

پلیس کوشید که تظاهـــر کنندگان هرچه زودتر از میاندو آب عبور کنند. چند نفر از رهگذران با دادن شعار بـا تظاهر کنندگان همراهی کردند اما عده‌ای به سرنشینان‌اتومبیل های عبوری حمله کرده و به دهها ماشین خسارت زدند .

پلیس توانست چند نفر از سرنشینان اتومبیلها را از دست مخالفان‌دولت نجات‌دهد.

پس از آن موافقان دولت در خیابانها به راه افتادند و در حالیکه دهل وسرنا می‌زدندبه طرفداری‌ازدولت شعارمیدادند.

در ایلام

ایلام‌ـ بعد ازظهر دیروزاهالی شاه آباد در حالیکه لاستیک یک اتومبیل را به آتش کشیده بودند در وسط خیابـــان «کرمانشاه» اجتماع کردند . دیشب در خیابان خیام نیز یک اتومبیل به آتش کشیده شدو این درحالی بود که پلیس مبادرت به پخش گاز اشک‌آور کرده بود.

امروز مغازه‌های ایلام‌تعطیل است

تعطیل شهر

●قم ـامروز بازارومغازه های شهرقم برای پنجمین‌روز متوالی تعطیل بود .

همچنین اعلام‌شد زنی که‌در تظاهرات خیابان« شانزده‌متری رضا پهلوی»قم کشته شدفاطمه دولتی نام داشت .

تظاهرات در یزد

● یزد ـ دیشب عده‌ای حدود ۳۰۰ نفر پس‌از خروج از مسجد در حالی که‌باخود سنگ و چوب حمل‌میکردنددر خیابان های پهلوی ، شاه ، امیر آباد ، شاهپورو میدان های شهر به راه افتادندو به تمام بانک های یزد حمله ور شدند و شیشه بانک ها را شکستند و ۵ بانک را به‌آتش کشیدند . اینگروه‌به۳سینمای یزد نیز حمله کردند. همچنین شیشه‌های‌شهرداری ،هواپیمائی ملی و چندین مغازه‌و تابلو های راهنمایی شکسته شد . ماموران پلیس ۳ نفر ازتظاهر کنندگان را دستگیر کردند و این در حالی بود که ماموران سعی داشتند از برخورد بـا تظاهر کنندگان دوری جویند.

درگیری و تیراندازی

فیروزآباد ـ ۵ شنبه شب تظاهرات وسیعی‌در فیروزآباد فارس بربا شد و طی آن‌بین ماموران و تظاهر کنندگـان درگیری روی داد و منجربه تیراندازی گردید .

تاکنون رقم مجروحان وبا تلفات اعلام نشده است امروز نیز مدارس بسته بودو گروه زیادی در مقابل دادگاه‌فیروز آباد بست نشستند .

مجروح شد

بهبهان ـ سرگرد شیبانی معاون شهربانی بهبهان و رئیس کلانتری یک این شهر، در جریان تظاهرات دیروز بهبهان به علت اصابت سنگ از ناحیه پا مجروح شد .

همچنین ٤ مامور دیگـر پلیس و دست کم ده نفر از تظاهر کنندگان مجـــروح شده‌اند .

اعتصاب غذا کردند

کرمانشاه ـ دیروز ، عـده کثیری ازاهالی« پاوه»کردستان در حالی در مسجد جامع این شهر مشغول برگزاری نمـاز جماعت بودند، گروه‌ناشناسی به مسجد حمله کردند و عده زیادی از ماموران شهربانی نیز وارد مسجد شدند و زدو خورد شدیدی درگرفت .

در این حمله ، یک نفر که به عقیده اهالی‌مامور شهربانی بوده است بنام « فیلی» یـک قرآن را پاره کرد و حجت ـ الاسلام ناصر ضیائی امام‌جمعه پاوه را مورد ضرب و شتم قرار داد بطوری که امام‌جمعه و چندتن از همراهان اوبکوه فرار کردند .

بدنبال این ماجرا،ماموران شهربانی عده‌ای را دستگیر ساختند ولی با مراجعه مردم به‌فرمانداری، بدستورفرماندار دستگیر شدگان آزاد شدند و تلاش مقامات پاوه برای بـاز گرداندن امام جمعه به شهر تاکنون بی‌نتیجه مانده است.

بقرار اطلاع امام جمعه و همراهان او در کوه دست به اعتصاب غذا زده‌اند و هـم اکنون‌منزل‌حجت‌الاسلام زاهد ضیائی پدر امام جمعه پاوه‌در محاصره ماموران است .

در چند شهر دیگر

گزارش های رسیده از خبرنگاران ما در سوسنگرد، کاشان ، بندر عباس ،مهاباد، میاندو آب، ساری و بیرجند حاکیست که در این شهر هـا تظاهراتی صورت گرفت و برخورد هائی بین ماموران‌و تظاهر کنندگان روی داد .در اغلب این شهر ها بیشتـــر تظاهر کنندگان را معلمان ، دانش‌آموزان تشکیل‌میداده‌اند در جریان این تظاهرات‌شیشه های چندین ساختمان دولتی موسسه ، بانک شکسته شد.

۵ نفر در تظاهرات کبوتر آهنگ کشته‌شدند

همدان‌ـ خبرنگار اطلاعات

تظاهرات « کبوتر آهنگ » همدان دیروز به خون کشیده شد و پنج نفر کشته شدندو ۱۸ نفر بسختی آسیب دیدند.

دیروز در حالیکه بیش از دو هزار نفر ازساکنان کبوتر آهنگ برای شرکت در مراسم یاد بود کشته شدگان حوادث اخیر همدان ، در مسجد جامع کبوتر آهنگ پیاده عازم مسجد بودند،بین‌راه دست‌به‌تظاهرات آرامی زدند آنها در حالی که شعار های مذهبی می دادند وخواستار بازگشت حضرت آیت‌الله‌العظمی خمینی و آزادی کلیه زندانیان سیاسی بودند هنگام گذشتن از مقابل گروهان ژاندارمری از سوی مردم مورد استقبال قرارگرفتند ومردم به آنها شاخه های گل دادند.

در لحظه های پایان این راهپیمایی درست زمانی کـه تظاهر کنندگان از مقابل‌سازمان تربیت‌بدنی‌میگذشتند ، ۲ژاندارم ماموریخدمت درنیروی پایداری که در آن محل چریک تربیت می کنند ، با جمعیت برخورد مـیکنند ودر اثر تیراندازی بسوی‌جمعیت پنج نفر در همان لحظه های اول حادثه کشته شدند.

گفته میشود دو نفر از کشته شدگان رهگذر بودند. همچنین ۱۸ نفر بسختی مجروح شدند که‌در بیمارسانهای اکباتان و همدان بستری هستند و حال همگی بشدت وخیم است.

اجساد کشته شدگان بـه گورستان شهر حمل شد .

الماسی دادیار تحقیق دادسرای همدان و انصاریان رئیس دادگاه کبوتر آهنگ از محل دیدن کردند و تحقیقات مقامهای قضایی در مـورد چگونگی‌این فاجعه آغازگردید

علی‌قلی مسلمخانی ۲۷ساله‌ـ محمد شعاعی ۲۱ ساله ـ علی قلی آشوری۵۵ ساله ـ عمران نجاری (کردی) ۲۱ ساله و محمود لطفی ۲۵ ساله ـ کشته شدگان این حادثه بودند.

مجروحان نیز که همگی تا آستانه مرگ پیش رفته‌اند ، ضیاء الدین ضیائی ، قربانعلی یعقوبی ، حسین اسماعیلی۱۲ ساله ، نبی‌اله شعاعی، محمد مولایی ، تقی شعاعی ، سید هدایت‌جعفری ، اکرم یعقوبی وعبدی حمامی، سید عبدالله جعفری ، اصغر گلویی ، امیر بابایی، امیربیاتی ،حاج‌حسین جباری، حاج علی درویش و دخترش و علی سهرابی نام دارند.

کارمندان بانک‌ملی دوباره‌اعتصاب کردند

بامداد امروز کارمندان کلیه اداره های مرکزی و شعبه مرکزی بانک ملی‌ایران دست از کار کشیدند و اعلام داشتند تا زمانی که بقیـه خواستهایشان بمورد اجرا گذارده نشود به کار مشغول نخواهند شد .

گزارش خبرنگار مـــا حاکیست که تعدادی از شعب این بانک پس‌ازساعتی بتدریج به اعتصاب کنندگان پیوستند . کارمندان متذکر شدند که بقیه خواستهای آنان خاصه همطرازی‌حقوق با کارکنان بانک مرکزی ایران باید فورابمرحله‌اجرا گذاشته شود .

چند تن از کارمندان این بانک به خبرنگار ما اظهار داشتند : چند خواسته مـا بخصوص ترمیم‌حقوق‌تاکنون بمورد اجراگذاشته نشده و چون قول و وعده هایی‌که از طرف مقام های مسئول داده شده است عملی نشده ما امروز اعتصاب کردیم .

یک مقام آگاه در بانک ملی گفت : همچنانکه قبلا وعده داده‌شدبقیه‌خواستهای کارکنان تدریجا بمورد اجرا گذاشته خواهد شد کمااینکه امروز جلیل شرکاء مدیرکل بانک‌طی بخشنامه‌ای‌موافقت خود را با ترمیم حقوق اعلام کرده است .

این بخشنامه امروز از طرف بانک ملی ایران‌صادر شد بپیرو بخشنامه مورخ ۵۷،۷،۲۹ خوشوقت است باطلاع برساند که سازمان امور اداری و استخدامی کشور طی نامه مورخ سوم آبانماه مراتب موافقت‌خود را باهمطرازی حقوق‌کارکنان بانک ملی با بانک مرکزی ایران اعلام نموده است و باین‌ترتیب حداکثر حقوق پرداختی در بانک ملی بـه ۱۲۰ هزار ریال افزایش یافته است .

طرح پیاده کردن جدول حقوق تا پانزدهم آبان ماه سال جاری تهیه و تاریخ پرداخت آن اول مهر ماه خواهد بود .

اخذ درجه دکترا

منصور تاراجی سردبیرسابق روزنامه اطلاعات پس از ۲سال پژوهش در دانشگاه پلوالری (فرانسه) تحت‌راهنمائی‌پروفسور مارتل رئیس این دانشگاه،موفق به‌اخذ درجه دکترا گردید .

تز تاراجی که تـوسط هیات داوران دانشگاه پلوالری‌بـا «ماته یون»خیلی‌خوب‌پذیرفته‌شد در زمینـه اوپـك و حاکمیت ملی است، او از نقش اوپك ، نفت و مسأله انرژی را طی سالهای اخیر ازآغازهزاره‌سوم میلادی از زاویه حاکمیت ملی و مبارزات ضد استعماری‌جهان سوم بررسی وپژوهش کرده است همکاران منصور تاراجی این موفقیت را به یارو‌همکار قدیمی و موفق خود تبریك‌می‌گویند .

چرا نتوانستیم خبر تظاهرات هنرجویان را چاپ کنیم؟

صبح امروز، هنگامیکه هنرجویان هنر سرایعالی در مقابل در ورودی هنرسرا (خیابان قوام‌السلطنه) به حال اجتماع درآمده بودند، خبرنگار‌عکاس روزنامه برای تهیه عکس و گزارش به محل مذکور‌عزام گردید ولی بعلت مخالفتی که هنرجویان با تهیه عکس و گزارش کردند،امروزنتوانستیم گزارش مربوط به این‌اجتماع را منتشر کنیم .

خبرنگار عکـــــاس روزنامه ، در شرح ماجرا و علت‌مخالفت‌هنرجویان، گزارش میدهد که هنگامی که درصدد تهیه عکس از اجتماع بوده، عده‌ای از هنرجویان ،به‌تصور اینکه نامبرده مامور «ساواك» است، بدون تحقیق لازم، که با استفاده از بی‌سیم‌اتومبیل جیپ روزنامه میسر بوده، بوی حمله می‌کنند و مانع انجام وظیفه او میشوند . تاجائی که وی مجبور مـی شود فیلم عکسها را در حضور آنان از دوربین خارج کند و تحویل دهد و بدون عکس و گزارش به‌روزنامه برگردد .

مشکلات‌حرفه روزنامه‌نگاری و انعکاس صحیح اخبارورویداد ها برهیچکس پوشیده نیستو اهمیت این وظیفه و رسالت‌نیز بیش از آنست که گزارشگری بخاطر یك سوء تفاهم، دلگیر شود ، اما این یادآوری نیز ضروری است‌که گزارشگران جراید، همه‌جا، مصونیت‌عرفی برخوردارنـد ایـن مصونیت ، حتی در جبهه‌های جنك نیز مراعات میشودتاامکان انعکاس بیطرفانه وقایع ، برای روزنامه نگار تامین گردد .

خبر اعتصاب مجدد در راه‌آهن تایید نشد

کارهای جاری راه‌آهـن دولتی همچنان ادامه داردو حرکت کلیه قطار های باری‌و مسافربری طبق برنامه انجام می‌گیرد.

، صبح امروزمحمد شریفی نماینده ماموران کادر فنـی بهره‌برداری راه‌آهن ، حیدر قلی مسعودی نمـاینده لکوموتیورانـان و کـمک لکوموتیورانان و بـهمـن اظهری نماینده مکانیسین‌های دیزل های راه‌آهن بامراجعه به روزنامه اطلاعات خبـر اعتصاب‌مجدد در این‌سازمان را تکذیب کردند و گفتند: خبراعتصاب‌مجدددر راه‌آهن دولتی صحت نداردو برنامه حرکت قطار ها طبق معمول انجام میشودو کارکنان‌طبق معمول‌و با صمیمیت‌کامل‌کار هایشان را ادامه میدهند.

امروز راه‌آهن دولتی ایران همچنین اعلام کرد که بـر اساس تصویب نامه شماره ۷۴۶۲۶ مورخ ۲۵ مهر ۵۷ هیات وزیران از اول مهر ماه ۵۷ماهانه ۷ هزارو ۵۰۰ ریال به هریک از کـارکنـان رسمی ، پیمانی وروز مزد راه‌آهن با رعـایت مراتـب مشاغل پرداخت میشود ، در مورد تغییر مشاغل رسته خدمات به رسته فنـی و مهندسی نیز با سازمان‌امور اداری و استخدامی‌مذاکره و طرح جدید ظرف چندروز آینده تصـویب و ابـلاغ خواهد شد .

همچنین احکام تغییر ضریب از ۸۰ به ۹۰ ریال نیز صادر و ابلاغ خواهد شد.

زندانیان سیاسی آزاد شده شرح دادند :

چگونگی شکنجه‌دادن زندانیان سیاسی اعلام‌شد

در حالی‌که صد ها زندانی سیاسی طی هفته‌اخیر اززندان های کشورآزاد شده‌اند،بقول زندانیان آزاد شده وبراساس اظهارات‌خانواده های‌زندانیان سیاسی ، هنوز عده زیادی‌در زندان ها بسر میبرند کــه اتهامشان سیاسی‌است وبهمین جهت از یکسو کمیته هــای دفاع ازحقوق زندانیان‌سیاسی و حقوق بشر و همچنین زندانیان آزاد شده وخانواده های زندانیان سیاسی‌وکانون وکلای دادگستری سعی و تلاش فراوانی به خرج می‌ـ دهند تا موجبات آزادی همه «زندانیان سیاسی» را بدون استثناء فراهم آورند و ایـن کوشش هادر شرایطی‌صورت میگیرد که تقاضای آزادی همه زندانیان سیاسی در سرلوحه خواست های همه تظاهر کنندگان قرار دارد .

همه‌زندانیان‌آزاد شده‌بدون استثناء یک دنیا حرف برای گفتن دارند .وقتی پای‌صحبت آنها می نشینی هزار هاخاطره تلخ از روز های اسارت بـر زبان شان جاری می شود و شنونده را مبهوت و متاثرمی کند .دیروز و پریروز فرصتی دست داد تا پای‌صحبت تنی چند اززندانیان‌سیاسی بنشینیم فـــرا دهیم و از آنجـــا و بــــه حرف هایشان‌گوش که حکایت سلول های تاریک وتنگ و نمور و روز های بی‌آفتاب و لحظات تلخ‌شکنجه را اززبان همه زندانیان‌سیاسی شنیدیم بخش هائی ازاظهارات وخاطره هایشان را در اینجا می آوریم .

از حرف های‌زندانیان آزاد شده چنین برمی آید که عده زیادی از آنـــــها تـــوسط ماموران گشتی در خیابان‌ها بطور تصادفی دستگیر ویـا ربوده شده‌اند و چون احیانا اعلامیه یا جزوه و کتاب ممنوعه‌ای همراه داشته‌اندکار شان ابتدا به کمیته و سپس دادگاه نظامی و زندانهاکشیده شده است .

سلول های نمناک

زندانیان آزادشده درمورد وضع اسفبار سلول های‌تنگ و تاریک و نمور « کمیته»نظر های مشترک دارند. این‌سلول ها هرکدام ۲۷۵ سانتیمترطول و ۱۸۰ سانتیمتر عرض دارند و زندانی بزحمت میتواند در آن‌درازبکشدباوجود اینکه‌کف سلول با موکت فرش شده‌اما مانع از آن نیست که رطوبت به بالا نفوذ نکند،بخصوص که‌دربسیاری‌سلول ها،رطوبت بخشی از دیوار را نیزمرطوب کرده است . در سلول های کمیته ، نور ضعیفی به قسمت های فوقانی دیوار ها می‌تابد وبقیه سلول تاریک است.

دکتر شیر و ماستی

«کمیته» یک مامور بهداری دارد که زندانیان سیاسی‌اسم او را دکتر شیر و ماستی گذاشته‌اند زیرااو هردو شب یک بار به سلول ها سر میزد وزندانیان با اصرار فراوان می توانستند از وی شیر یـا ماست بگیرند !

ضربه های روانی !

با وجود اینکه اعلام شده از مدت ها قبل شکنجه قطع شده (با کابل ۵ سانتی و شکنجه های بدنی) اماروش های تازه‌ای‌برای واردساختن ضربه های مهیب به اعصاب وروان زندانیان‌در «کمیته»باب شده است . یکی از این‌روش ها این است که زندانی رادر جریان بازجوئی گاهی تا ۱۶ شبانه روز سرپا نگهمیدارندو مانع خواب او می شونداین عمل چنان اعصاب‌و روان زندانی را فرسوده می کندکه حتی سال ها اثراتش‌درو‌جود او باقی میماند و شکنجه‌های روانی سبب شده که در اغلب زندانیان سیاسی بیماری های روان تنی معده و روده و بطور کلی‌جهازهاضمه بوجود بیاید و این فشار ها گاهی باعث خونریزی شدید معده و روده می شود و زمانی هـم کمردرد های بسیار شدید و طاقت فرسا بهمراه دارد .

فقط بدرد چاپ میخورد !

در اواخر بهمن ماه سال پیش رسما اعلام شده بود.که متهمان ضد امنیتی (سیاسی) می توانند برای خود وکیل غیر نظامی‌انتخاب‌کنند و حتی این خبر دررسانه های‌گروهی نیز منعکس‌شد.یکی‌از زندانیان آزاد شده‌بااشاره به این‌مطلب میگوید : وقتی در دادگاه نظامی موضوع انتخاب وکیل غیر نظامی را با اعضای‌دادگاه در میان گذاشتیم ، آنهاگفتند: این‌مطلب‌بدرد چاپ‌درروزنامه ها میخورد نه اینکه درمورد زندانیان ضدامنیتی (سیاسی)

شکنجه با «آپولو» !

بقول یکی از زندانیان آزاد شده، «حسینی» شکنجه‌گـر معروف کمیته شهرت شکنجه هایش تا خارج از دیوارهای بلند و قطور زندانها نیزنفوذ کرده است، در زمان برقراری شکنجه از دستگاهی بـنـام «آپولو» استفاده می‌کرد،متهم را در این دستگاه می‌نشاندند و همراه با ضربه‌های شلاق که به‌کف‌پاهایش می‌زدند ، بـا دستگاه «آپولو» بوی شوك الکتریکی هم وارد می‌کردند.

محکومیت مجددزندانیان

زندانیان آزاد شده، می‌ـ گویند ، بارها اتفاق افتاده است ، یك زندانی سیاسی‌را در حالیکه دوران محکومیت‌او بپایان رسیده به بهانه‌هـــای گوناگون دوباره محکوم بـه زندان کرده‌اند از جمله«آصف رزمیده» که در اردیبهشت‌سال ۱۳٤۶ دستگیرو زندانی شده است باید در سال ۱۳۵۲ با پایان گرفتن‌دوران محکومیتش آزاد می‌شد،امابا پرونده‌سازی جعلی «ساواك» دوباره به ۱۲ سال زندان محکوم شده است.

همچنین «صابر محمد زاده» که در سال ۱۳٤۶ دستگیر شد، بعد از گذراندن دوره۷ ساله محکومیت بایستی درسال ۱۳۵۳ آزاد می‌شد ، اما اوهم با پرونده سازی ساواك به ۱۲ سال حبس مجددمحکوم گردیده است. ظاهرا در پرونده‌هائی که برای این دونفر ساخته شده ، هر دو متهم به‌ایجاد زدوخورد در محوطه زندان شده‌اند اما واقعیت این است که آنهاتن به‌هیچگونه سازشی نداده‌اند و فقط انتظار داشته‌اند بعد از پـایـان گرفتن مـدت زندانی بودنشان ، ازحبس رهائی یابند در پرونده‌ی‌این‌دونفرماموران در ورقه گزارش که بالای‌آن تاریخ دهم ماه ذکر شده ، شهادت داده‌اند که ایندو نفر روز پانزدهم همان‌ماه درزندان زدوخوردایجاد کرده‌اند یعنی‌در واقع ماموران در گزارش خود این جرم را پیش‌بینی کرده‌اند و براساس همین اتهام دادگاه این دو زندانی بیگناه را به‌۱۲ سال زندان مجدد محکوم کرده است .

«صابر محمد زاده» براثر شکنجه‌های طولانی به سردرد شدید، کمردرد و ناراحتی‌روده دچار شده‌است‌وناچار ازکپسول های گشاد کننده‌عروق استفاده می‌کند باوجود کاهش درد متضمن خطراتی نیز میباشد .

«آصف رزمیده» نیز براثر شکنجه‌های دوره بازجوئی‌دچار ناراحتی شدید معده شده‌است.

بگفته زندانیان آزاد شده ، عده‌ای از زندانیان که هفته پیش آزاد شده‌اند ، تنها چند روزی به‌پایان محکومیتشان مانده بود و یا حتی ، پیش از این بایستی آزاد می‌شدند از جمله «علی اردکانی» که‌در پنجم مهرماه گذشته مدت محکومیت وی بپایان رسیده است، «ضیغم‌اسدی‌فر» نیزباید در اواخر مهرماه همزمان با پایان دوران محکومیت آزاد می‌شد و «سعید نبوی » نیزدر ۲۸ مرداد ماه گذشته مشمول عفو شده بود .

استقبال مردم از زندانیـان سیاسی به سبب اینکه‌زندانیان را شبانه در نقاط مختلف شهر پیاده کرده‌بودند آنطور کـه بایـد میسر نشد ، اما اکنون مردم‌گروه گروه به خانه های زندانیان سیاسی میروند ،آنها رادرآغوش میگیرندو مقدمشان را گرامی میدارند .

صفرخان در حلقه مردم

در این میان خانه صفرخان (صفر قهرمان)با هجوم‌بیسابقه مردم‌روبرو شده است‌بگونه‌ای که اتاق و حیاط و محوطه دیگر جلوی‌خانه، این زندانی سرشناس مملـــو از جمعیت است.مردم گروه‌گروه باین خانه می‌آیند و صفرخان را غرق در بوسه می کنند ، تاکنون‌عده‌زیادی‌به علت‌ازدحام جمعیت موفق به دیدار صفر خان نشده‌اند ، اینان پیام‌های صمیمانه خودرا با شاخه های گل و گاه نوشته های کوتاه برای صفر خان می‌فرستند .

عده‌ای‌ازجمعیت‌نیز درکوچه‌ای که خانه صفر قهرمانی در آن قرار دارد با شعار های‌درود بر صفر قهرمان ، مقدمش را گرامی میدارند . بعضی از نوشته ها که به « صفر خان» تقدیم شده عبارت است از :

درود های آتشین خودرا تقدیم صفر قهرمان می کنیم ، رهائی تو از زندان برای تمام مبارزان پیروزی بزرگی است . خلق ایران تو و دیگر هــم زنجیران تورا آزاد کرد، یاد تو تا ابد در قلب مردم‌ایران زنده و جاوید است، نام تو به ادبیات خلق راه یافته و در کنار چهره های حماسی تـاریخ ایران در کنار نـام «کوراوغلو» و «صمدبهرنگی» جای گرفته است و شعاری بلندو تکان دهنده که دیروز تقدیم صفر خان شد ، حکایت ازاحساسات صمیمانه‌و پرشور مردم نسبت باین انسان‌قهرمان وسمبل مقاومت دارد :

« صفر به تو مژده می‌دهیم آن‌بهاری‌که‌همه‌ی ما درانتظارش بودیم ، آن عیدی که بامید آمدنش هزاران قربانی داده‌ایم بخاطرش سیاه‌چال ها از جوانان وطن پرشده ، امروز فرا میرسد .»

اما « صفر خان» در برابر این همه احساسات پرشور و محبت آمیز ، آنقدر تواضع به خرج می‌دهدکه باعث‌حیرت می شود .بنا به خواهش وی شعار هائی که به درو دیوار خانه‌اش آویخته بودند جمع آوری شده است و او میگوید: مردم مرا شرمنده می کنند.اما مردم اصرار دارند که شعارها باقی بماند .

پیام های همبستگی

صفر قهرمان در پیام هائی که برای مردم ایران می‌فرستد تاکید فراوان دارد که‌در این لحظات حساس مردم ایران‌باید یکپارچگی خود را حفظ کنند و اجازه‌ندهندهیچ نوع‌تفرقه‌ای بین آنها بوجود بیاید .

صفر حداکثر ده روز در تهران می‌ماند و سپس راهی آذربایجان میشود و احتمالا به زادگاهش «شیشوان» می‌ـ رود .

هجوم مردم به خانه های افسران سازمان‌انقلابی‌حزب توده‌نیز ادامه دارد وگروه های بیشماری بـا مراجعه‌بـه خانه های عباس حجری ، علی عموئی ، تقی کی‌منش، رضا شلتوکی ، ابوتراب باقر زاده و محمد اسماعیل ذوالقدر و غنی‌بلوریان مقدم آنان راگرامی می‌دارند .

علیرغم آنکه گفته‌شده‌بود، زندانیان سیاسی بعدازرهائی از زندان می‌توانند بسرکار های سابق خود برگردند ، هم‌اکنون موانع زیادی برسر راه اینان قرار دارد‌و سازمان های دولتی هنوزبه آسانی حاضرنیستندزندانیان آزاد شده را به کارخودشان برگردانند .

امروز اطلاع حاصل‌شد که بعد از ناصر رحمانی‌نژاد ، محسن یلفانی ، قاسمی ، دکتر واحدی‌پور وعلی‌پاینده که به منزل «صفرقهرمانی» رفته بودند تا با او دیدار مجدد داشته باشند ، امروز «رضاعلامه‌زاده»کارگردان‌فیلم که‌خود از زنـدانیـان آزاد شده است ، پیش از ظهر امروز راهی خانه صفر قهرمان شدتاهمراه با مردمی که گروه گروه به خانه «صفر قهرمان» می‌روند مقدم صفرخان را گرامی دارد .

نگاهی به تاریخچه پیدایش و فعالیت احزاب و گروههای سیاسی در ایران

دکتر مصدق، بزرگترین هدف درجریان ملی شدن نفت: حملات حزب توده بود!

از: علیرضا نوری زاده

نخستین بار که انسانی به کیفیت ادامه خویش اندیشید، سیاست خلق شد، و هنگامی که دو انسان رویاروی هم نشستند و به بحث درباره چگونگی اداره دو انسان پرداختند حزب بوجود آمد. وقتی این نشستها به ده رسید، اجتماعات خلق شد، و صدکه شد اختلافات آمد، جامعه شکل گرفت و تظاهرات برپا شد.

بیگمان نخستین معترض و مخالف در تاریخ هستی بشر آنگونه که مذهب میگوید «قابیل» بود. و نکته اینکه در راه مخالفت خویش، نخستین خون را ریخت و هم از آنروز بیشتر اختلافات مسلکی و عقیدتی انسانها وقتی ره به خون برد که در گذر تاریخ نخستین مرحله حیات را گذراندند و جنگ با طبیعت و حیوان را به نسیان سپردند به جان یکدیگر افتادند. در این راه، کسانی به تامل نشستند بعضی با نگاه به آسمان و بعضی بانگرش برزمین، بدینگونه مذاهب که بازتاب اندیشیدن به «چرائی» بود و واکنش نگریستن به آسمان و درون پدیده ها و مسالک سیاسی که حاصل تفکر در ظاهر پدیده ها بود و دستاورد سفر انسان با تجربه های عینی پدید آمد. وقتی که مذهب نیرومند بود جائی برای مسلک پیدا نمیشد و هنگامی که خردمندی، دستاوردی گران در رویارونی با زمین عرضه میکرد مذهب چیزی پنهان میشد، و نمای بیرونش را از دست میداد. زمانی آن وگاهی این وسیله مبارزه میگردید. و زمین میچرخید و انسان می آمد و میرفت.

در ایران، بسبب وجود سیستم حکومتی متمرکز، و قدمت «اتوکراسی» همواره اگر مجالی برای رخ نمودن تاملات انسان ایرانی بود در عرصه مذهب بود و تازه این مذهب نیز خیلی زود دراختیار حاکم قرار میگرفت و وسیله ادامه سلطه او میشد.

بدینگونه بود که اجتماع سیاسی بگونه امروزی خیلی دیر به جامعه ما رسید. یک قرن و نیم پیش، وقتی چند ایرانی به فرنگ رفتند اجتماع سیاسی و حزب را دیدند، و دربازگشت اشاره ای به لزوم وجود حزب و اجتماع کردند ولی نظام مسلط که از یاری همه عوامل آسمانی و زمینی بهره‌مند بود این صداها را خفه کرد.

اما این حرکت بگونه‌ای دیگر و با حضور اربابان استعماری بشکل جنبش زیر زمینی «فرماسونری» تجلی کرد. در آغاز بسبب آزادگی صوری اندیشه بنیان گزاران «فراماسونری»، که نوعی مافیای سیاسی بود، بسیاری از آزادیخواهان به این جنبش جلب شدند کار انقدر بالا گرفت که سید جمال الدین آزاده نیز داغ «لژ کبیر» را برپای خود پذیرفت. اما وضع همیشه چنین نبود. انقلاب مردم که شکل گرفت و مشروطیت که رخ نمود، با خود واژه های دموکرات و سوسیالیست و مترقی را به ایران آورد. و در چنین شرایطی نیروهای مترقی وابسته به مذهب نیز در کنار سیاسیون قرار گرفتند. احزاب دموکرات و سوسیالیست و اجتماعیون عامیون و... خلق شد.

انقلاب بثمر رسید، و تحزب شغل رایج بسیاری از سیاستمداران و سیاستگزاران گردید.

همین وضع در دوره های متعددی از تاریخ معاصر کشورمان رخ نمود، که مهمترین آن سالهای پس از جنگ اول و دوم جهانی بود.

مبارزات ملت ما برای استیفای حقوق خود در دهه سوم و چهارم قرن اخیر «سالهای ۱۳۳۲ تا ۱۳۲۰» بیگمان به بالا بردن رشد سیاسی مردم و تشکل و تشکیل احزاب کمک بسیار کرد. بعد فترتی طولانی بوجود آمد که سالها دوام داشت و احزاب فقط تجلی گاه نهادهای دولتی و جناحهای حاکمه بودند.

از یکسال پیش ناگهان شرایط مشابهی با دوره هائی که به آن اشاره شد پیش آمد و باری دیگر زمزمه احزاب بالا گرفت. بدانگونه که در چهارده روز آغاز شهریور بجز احزاب صاحب پایگاه و عقیده چهل حزب و دسته تازه خلق شد.

در گزارش امروز نگاهی گذرا به مهمترین این احزاب و نیروهای سیاسی شده است. و بدیهی است این نگاه شامل احزابی که هنوز برنامه و سخنی تنظیم شده ندارند و به سبب شرایط روز خلق شده‌اند، نبوده است.

همچنین، به سبب گسترده بودن دامنه بحث پیرامون این حزب ها و گروههای سیاسی، گزارش در این باره را، طی دو شماره روزنامه، به چاپ میرسانیم.

جبهه ملی ایران

از مهمترین، قدیمی‌ترین و درعین حال با انضباط‌ترین گروه های سیاسی مخالف، جبهه ملی ایران است، که سابقه‌ای طولانی در مبارزات ملی مردم سرزمین ما در راه تحقق ملی شدن نفت و بیرون راندن استعمار از کمینگاه قدیمیش (تاسیسات نفتی جنوب) دارد. جبهه ملی که در دوره جدید فعالیت خود (تیرماه ۱۳۵۷) از بهم پیوستن سه حزب، «ایران، حزب ملت ایران و جامعه سوسیالیستهای نهضت ملی» بوجود آمده درحال حاضر، از مهمترین حرکت های سیاسی ایران است که در ۲۵ سال اخیر توانست پایگاههای ملی خود را در بازار، دانشگاهها، و در میان فرهنگیان، وروشنفکران و کارگران حفظ کند. فعالیت جبهه ملی در سالهائی که بطور پنهانی حرکت و مبارزه خود را دنبال میکرد، بیشتر در خارج از مرزهای ایران متمرکز بود و چون یکی از مهمترین رهبران جبهه یعنی «داریوش فروهر» در بیست سال گذشته اغلب سالهای خود را در زندان گذراند، فعالیت جبهه ملی در داخل کشور ابعاد چندانی نداشت. ولی در اروپا و آمریکا، فعالان جبهه ملی بخصوص ارگانهای دانشجوئی آن با انتشار مداوم «باختر امروز» نشریه‌ای که توسط دکتر حسین فاطمی در سالهای پیش از عزل دکتر محمد مصدق اداره میشد، و برپا کردن تظاهرات و میتینگ ها، در صف مقدم مخالفان خارج از کشور قرار داشتند. جبهه ملی یکبار در سال ۱۳۳۹ پس از برگزاری میتینگ عظیمش در جلالیه، در انتخابات شرکت کرد و نمایندگانی بمجلس فرستاد، ولی دیدیم که آن مجلس چگونه منحل شد، و بلافاصله به چه طریق رهبران جبهه ملی دستگیر و زندانی شدند. جبهه ملی در دوره فعالیت جدید خود با حضور چهره هائی چون دکتر کریم سنجابی، یارو یاور دکتر محمد مصدق در مبارزات ملی شدن نفت و یکی از مهمترین وزرای کابینه او، دکتر شاپور بختیار، اسداله مبشری، داریوش فروهر و مهندس کاظم حسیبی با انتشار مداوم خبرنامه، اعلامیه های گوناگون در زمینه رویدادهای روز، بشکل جنبش و حرکت فعالی درآمده است، البته جبهه ملی ایران هنوز رسما محل جبهه را افتتاح نکرده، چرا که با حضور حکومت نظامی و منع بودن اجتماعات و احزاب، این کار عملی نیست، ولی مطمئنا در مبارزات سیاسی کشور درآینده، جبهه ملی یکی از مهمترین فعالیت ها را بعهده خواهد داشت. در دوره جدید اگر چه جبهه از حمایت رهبران قدیمی مثل اللهیارصالح و مهندس زیرک زاده، برخوردار است، ولی اغلب قدیمیها ترجیح داده اند میدان را به جوانترها بسپارند. البته باید توجه داشت که انتخاب دکتر سنجابی یار و یاور و همراه و همگام دکتر مصدق به رهبری هیئت اجرائی، با وجود معمر بودن وی، به این دلیل است که رهبران این نهضت نشان دهند همچنان در راه آرمانهای دکتر محمد مصدق مبارزه خواهند کرد.

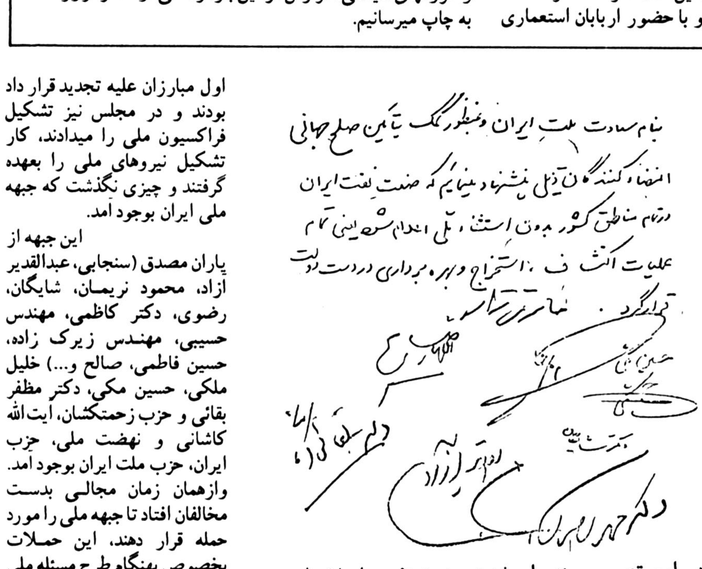

در این تصویر سند ملی شدن صنعت نفت را ملاحظه می کنید. امضای دکتر محمد مصدق، حائری زاده، اللهیار صالح، حسین مکی، دکتر شایگان، عبدالقدیر آزاد، درزیر این سند دیده میشود.

مخالفت حزب توده با جبهه ملی

سابقه تشکیل جبهه ملی به سالهای پس از جنگ جهانی دوم باز میگردد، زمانی که در برابر رشد روز افزون حزب توده به قول سران جبهه ملی یک نیروی متشکل ملی بدون وابستگی بخارجی وجود نداشت. اگر چه احزابی بصورت انفرادی با هدفهای ملی فعالیت میکردند، ولی ایجاد جبهه یی با حضور همه نیروهای ملی ضروری می نمود.

بهمین دلیل بمحض آنکه مساله‌ی تجدید قرارداد ایران و انگلیس بر سر نفت مطرح شد، نیروهای ملی مخالف تجدید قرار داد، همگامی برای ایجاد جبهه واحد ضد استعمار را آغاز کردند. دکتر مصدق و یارانش که در صف اول مبارزان علیه تجدید قرار داد بودند و در مجلس نیز تشکیل فراکسیون ملی را میدادند، کار تشکیل نیروهای ملی را بعهده گرفتند و چیزی نگذشت که جبهه ملی ایران بوجود آمد.

این جبهه از یاران مصدق (سنجابی، عبدالقدیر آزاد، محمود نریمان، شایگان، رضوی، دکتر کاظمی، مهندس حسیبی، مهندس زیرک زاده، حسین فاطمی، صالح و...) خلیل ملکی، حسین مکی، دکتر مظفر بقائی و حزب زحمتکشان، آیت‌الله کاشانی و نهضت ملی، حزب ایران، حزب ملت ایران بوجود آمد. وازهمان زمان مجالی بدست مخالفان افتاد تا جبهه ملی را مورد حمله قرار دهند، این حملات بخصوص بهنگام طرح مسئله ملی شدن نفت و زمامداری دکتر مصدق بالاگرفت.

نگاهی به مندرجات ارگان های حزب توده و جبهه ملی نشان میدهد که دران زمان افراد حزب توده، اعضای جبهه ملی را «عوامفریب» می نامیدند و اعضاء جبهه ملی نیز می گفتند که توده‌ای ها از عوامل بیگانه همچون شوروی و انگلیس دستور و الهام می گیرند.

چند دستگی‌های حزب زحمتکشان

در همین زمینه «بسوی آینده» در شماره ۲۱ مهر ۱۳۲۹ در مقاله‌ای با عنوان «ملی چیست و کیست» به شدیدترین وجه به دکتر مصدق و جبهه ملی می تازد، و بالاخره «بسوی آینده» در تاریخ هشتم آذر ۱۳۲۹ جبهه ملی و رهبر آن دکتر مصدق را عامل استعمار می نامد. بدین ترتیب، حزب توده که به نوشته نشریات جبهه ملی از مسکو دستور و الهام میگیرد معارضه خودرا باجبهه ملی به صورت‌علنی ورسمی هرروزبیشتر میکند، تا بدانجا که روزنامه «منچستر گاردین» در بحبوحه ملی شدن نفت، حزب توده را یگانه تشکیلات سیاسی قوی که میتواند جلوی ملی شدن نفت را گرفته و باعث سقوط مصدق شود، میداند و در مقاله‌ای در دفاع از حزب توده، دولت انگلیس را به حمایت از حزب توده ایران دعوت میکند.

اختلاف جبهه ملی ایران و حزب توده، ابعاد گوناگونی داشت ولی نباید از نظر دور داشت که شخص دکتر مصدق بشدت با «کمونیزم» مخالف بود، و در حملات نشریات وابسته به حزب توده به جبهه ملی، بیشترین تهمتها و افتراها نصیب او میشد.

دکتر کریم سنجابی رئیس هیئت اجرائی جبهه ملی ایران و یکی از نزدیکترین یاران دکتر مصدق

حسین مکی، یکی از بنیان گزاران جبهه ملی و کسی که هنگام ملی شدن نفت فعالیت گسترده ای داشت. مکی بعدها از جبهه ملی ایران خارج شد

دکتر مظفر بقائی دبیر کل حزب زحمتکشان و کسی که پس از خروج از جبهه ملی، مبارزه علیه جبهه ملی و دکتر مصدق را آغاز کرد.

یکبار حزب توده جزوه‌ای در تیراژ گسترده و وسیع منتشر کرد با نام «ماهیت جبهه ملی» و در این جزوه دهها، صفحه ناسزا نثار رهبر جبهه ملی و افراد عضو این جبهه شد.

پیش از حوادث ۳۰ تیر، بدنبال روی کار آمدن قوام‌السلطنه و تشکیل کابینه سه روزه، حزب توده، حملات خود به جبهه ملی را آرامتر کرد، ولی مجددا پس از ۳۰ تیر و روی کار آمدن دوباره دکتر مصدق این مبارزه ادامه یافت. در این دوره کسانی چون آیت‌الله کاشانی، دکتر بقائی و حائری‌زاده، از جبهه ملی کنار کشیدند، و در صف مخالف دکتر مصدق قرار گرفتند.

با رفتن این افراد نهضت ملی، حزب زحمتکشان و فراکسیون نهضت ملی نیز از جبهه ملی خارج شد و حتی احزاب اصلی تشکیل دهنده جبهه ملی، مثل حزب ایران که با حزب میهن و فراکسیون نهضت ائتلاف کرده بود نیز دچار چند دستگی شدند، و بخصوص وقتی دکتر مصدق لایحه تمدید اختیارات را به مجلس برد، اختلاف سرکردگان سابق جبهه ملی با دولت بالا گرفت تا جائی که آیت‌الله کاشانی در بیانیه معروف خود بزرگترین حملات را به مصدق نمود بعد ها حسین مکی که دست راست دکتر مصدق در مبارزات ملی شدن نفت بود نیز از جبهه ملی کنار رفت.

مکی مدتی در «حاشیه» آیت الله کاشانی که «نهضت ملی» را رهبری میکرد، وخود از جبهه ملی کنار رفته بود، قدم زد ولی بسبب آنکه آیت الله کاشانی و مکی هردو، داعیه رهبری داشتند وحدتشان ادامه نیافت و چندی بعد پس از شکست حرکت سیاسی که دکتر مصدق و جبهه ملی رهبری آن را عهده دار بود، مکی بسوی یارغاردیروز و امروزش دکتر مظفربقائی رفت و درکنار او به نظاره کردن میدان سیاسی کشور پرداخت.

بسیاری از رهبران جبهه ملی با شکست نهضت خود هریک برای مدتی دوران سختی را درزندان گذراندند. تا آنکه درسال ۱۳۴۰ بعداز آنکه شرایط سیاسی تا حدودی مشابه با امروز بوجود آمد، جبهه ملی کنگره بزرگ خودرا برگزار کرد، ودر انتخابات شرکت نمود.

والبته همانطور که اشاره شد با انحلال مجلسی که نماینده ای چون اللهیار صالح دران بود، باردیگر بسیاری از رهبران این جبهه بزندان افتادند.

درحال حاضر جبهه ملی قویترین گروه مخالفی است که مبارزه درچهار چوب قانون اساسی، ورعایت کامل و دقیق اصول آنرا بعنوان هدفی مشخص پیش رو دارد. درخارج از ایران همانطور که اشاره شد «پیام دانشجو» و «باخترامروز» از سوی جبهه ملی منتشر میشود و درداخل ارگان رسمی این جبهه که هنوز بصورت زیراکسی تهیه و منتشر میشود، نشریه یی بنام «خبرنامه» است.

حزب زحمتکشان

حزب زحمتکشان ملت ایران، یکی دیگر از گروههای سیاسی است که پس از جنگ جهانی دوم و دربحبوحه ملی شدن نفت و مبارزات مردم ایران برهبری جبهه ملی بوجود آمد. دبیرکل این حزب دکتر مظفر بقائی دراغاز فعالیت جبهه ملی نظیر حسین مکی دراین جبهه فعالیت داشت، ولی بمرور سرمخالفت با دکتر مصدق و جبهه ملی را درپیش گرفت. ودرروزنامه ارگان حزب زحمتکشان «شاهد» بزرگترین حملات را به جبهه ملی نمود. کار مبارزه دکتر بقائی با جبهه ملی و شخص دکتر مصدق بجائی رسید که پس از تصمیم دکتر مصدق به انحلال پارلمان، دکتر بقایی درمجلس متحصن شد. ولی بالاخره درهمان مجلس توسط حکومت نظامی وقت بازداشت گردید. یکبار هم بقائی متهم به دست داشتن درقتل افشارطوس شد و روزنامه های طرفدار جبهه ملی درانزمان نوشتند افشارطوس رئیس شهربانی دکتر مصدق، درمنزل حسین خطیبی، دوست نزدیک بقائی توسط گروهی محاکمه وبه خارج شهربرده شده است و دوروز بعدبدستور بقائی بقتل رسانده اند. مجله خواندنیها نیز درهمان سالها، از قول نشریات مختلف داخلی و خارجی این مسئله را عنوان نمود. دکتر بقائی پس از مرداد ۳۲، مدتی سکوت اختیار کرد و تنها درمراسم هفتمین سالروز تاسیس حزب زحمتکشان همراه با دوستانش زهری و مکی شرکت کرد.

چهارسال بعدبقائی درنامه ای خطاب به ارتش مسائلی را عنوان کرد، که باعث دستگیری و محاکمه جنجالی اوشد. دراین محاکمه نیز بقائی مخالفت خود با دکتر مصدق و جبهه ملی را بارها عنوان کرد.

سکوت طولانی

در همان زمان جزوه‌ای از طرف حزب زحمتکشان خطاب به دانشجویان کشور منتشر شد که سراپا حمله به جبهه ملی و اللهیار صالح بود.

دکتر بقائی دانشیار بیست ساله دانشگاه تهران، پس از آزادی از زندان گوشه گیری اختیار کرد و سالها بعد، تنها بدنبال اعلام تشکیل حزب رستاخیز سکوت طولانی خودرا شکست و نامه سرگشاده ای منتشر کرد که دران به ایجاد حزب رستاخیز تاخته بود، و این حزب را جمعیتی مغایر قانون اساسی دانسته بود. درجریان مبارزات یکی دوسال اخیرتا آغاز زمامداری مهندس شریف امامی، حزب زحمتکشان همچنان با حضور بقائی و چندتن از یارانش به فعالیت خود ادامه میداد. و از پنجم شهریورماه نیز این حزب باانتشار بیانیه های متعدد حتی تا مرحله نصب دوباره تابلوی حزب پیش رفت، ولی با اعلام حکومت نظامی دکتر بقائی نیز فعالیتهای جدی تر را موکول به پایان حکومت نظامی نمود. منتها بیانیه ها، و نامه های حزب گهگاه منتشر میشود که آخرین آن قطعنامه دانشجویان عضو حزب زحمتکشان بود.

جبهه ملی چگونه پس از ملی شدن نفت تجزیه شد؟

بی نظیر است!

نورهای پائیز و زمستان ۱۳۵۷

با خدمات ویژه تاپ تورز و قیمتهای ارزانتر

لندن
۱۴رور اقامت در لندن
حرکت هرجمعه قیمت ـ/۶۴۷۰۰ریال

اروپا
یازده روراقامت در رم ، لندن ، پاریس
حرکت هرپنجشنبه قیمت ـ/۷۹۵۰۰ریال

۲هفته ۳شهر
سه هفته اقامت در لندن ، پاریس ، رم
حرکت هرجمعه قیمت ـ/۸۹۶۰۰ریال

استانبول
۹روزه اقامت در بانکوک ـ تایلند
حرکت هر پنجشنبه قیمت ـ/۵۸۷۵۰ریال

ازنده
۱۴ روزه اقامت در بانکوک ، تایلند ، هنگ کنگ ، توکیو
حرکت هر یازده روز یکبار روزهای یکشنبه قیمت ـ/۱۱۵۰۰۰ریال

خاورمیانه
۲۲روزاقامت در بانکوک ،تایلند ،سنگاپور ،توکیو ،کیوتو ، پنانگ ، هنگ کنگ
حرکت هر ماه یکبار ، روزهای پنجشنبه قیمت ـ/۱۳۹۰۰۰ریال

کلدن گیت
۲۱ روزاقامت در نیویورک ، واشنگتن ، میامی ،لوس آنجلس ، لاس‌وگاس ، سانفرانسیسکو ،لندن
حرکت هر یازده روز یکبار ، روزهای سه شنبه قیمت ـ/۱۵۹۴۰۰ریال

تاپ تورز بهترین راه جهانگردی

برای کسب اطلاعات بیشتر و دریافت جایزه:

اراکسپرس، خیابان ویلا شماره ۲۳ تلفن ۸۳۱۳۵۵ - ۸۳۱۳۵۶ - ۸۳۱۳۵۷

ایرانین اکسپرس، خیابان شاهرضا اول ویلا شماره ۱۴ تلفن ۹ تا ۸۳۴۰۴۶

مهاجری و شرکاء، خیابان ویلا شماره ۵ تلفن ۸۲۴۰۷۴-۸۳۱۰۸۱

با ۲۱ زبانهای مسافرتی و جهانگردی در تهران و شهرستانها مراجعه فرمائید

STAGE 9

انجمن ملی حمایت کودکان

انجمن ملی حمایت کودکان

جهت ایجاد یک مرکز درمانی به طبقه همکف یک آپارتمان یامنزل یک طبقه دربست درحدود ۳۰۰ متر زیربنا، حداقل ۱۰ اطاق، تلفن، شوفاژ، در شرق تهران محدوده نارمک تهران نو ـ خیابان گرگان ـ فوزیه ـ فرح آباد ژاله و شهباز برای اجاره نیاز دارد.

تماس باستثنای پنجشنبه و جمعه از ساعت ۸ الی ۱۴

تلفن ۲۹۰۱۱۰ ،۲۹۸۰۲۶ـ۲۹،۲۹۸۰۳۲ـ۳۶

واحد توانبخشی ـ عضدی

اطلاعات
بنیانگذار: عباس مسعودی
صاحب امتیاز و مدیر: فرهاد مسعودی
سال پنجاه و سوم
محل اداره: خیابان خیام ـ ساختمان اطلاعات
تلکس ۲۱۲۳۳۶ـ تلگرافی: اطلاعات ـ تهران
تلفن ۳۲۸۱

سخن روز

رکن سوم

در آئین سلام چهارم آبان، دادستان کل کشور ضمن عرض تبریک مطالبی درباره لزوم تقویت هر چه بیشتر دادگستری و همکاری مقامات اجرائی در تحقق عدالت قضائی بعرض رسانید که شاهنشاه در پاسخ فرمودند: «ما برای قوه قضائیه حداکثر قدرت قانونی و منطقی که دنیا آن را تائید کرده است. قائلیم. قوانین دیگری را هم که در ممالک دیگر پذیرفته شده و منطقی باشد به اینجا خواهیم آورد. مهم اینست که عدالت بدرستی اجراء شود و فشار زیادی بیاوریم تا کسانی که خطاکار بوده اند به چنگال عدالت سپرده شوند و به مجازات برسند.»

قانون اساسی ایران و قوانین بنیانی بسیاری از کشورها، ارکان اساسی حکومت را بر سه قوه مشتمل میداند. قوه مقننه، قوه مجریه و قوه قضائیه. منتها در سازمان حکومتی ما قوه قضائیه را عنوان «وزارت دادگستری» داده‌اند که متاسفانه شکل سازمانی این دستگاه تا حد زیادی از عظمت مقام قوه قضائیه کاسته است. چون شباهت ظاهری دادگستری با وزارتخانه های دیگر، طبعا این احساس را به وجود می آورد که دادگستری هم سازمانی است مثل سایر وزارتخانه ها و چنین توهم نادرستی آنچنان قوت گرفته که بهانه مداخلات دولت ها در امور دادگستری شده است. یعنی دولت ها دادگستری را هم فی‌المثل به چشم وزارت بازرگانی مینگرند و تصور میکنند به همان دلیل که میتوانند ـ و البته حق دارند ـ با تعیین سیاست بازرگانی یا تصرفات سازمانی نسبت به وزارت بازرگانی اعمال نظر کنند، در امور وزارت دادگستری هم حق مداخله دارند.

این طرز تلقی، علت العلل درگیری و برخورد مداوم دولت و دادگستری تقریبا در طول حیات مشروطیت ایران بوده و طبق قانون ازلی و ابدی طبیعت، آن طرفی که زور کمتری داشته پیوسته تضعیف شده است.

در شرایط کنونی که کشور ما بیش از هر زمان و بیش از هر چیز به اعمال عدالت قضائی نیاز دارد تا کشور از گند فساد و عوارض آن پیراسته شود، لاجرم باید اقتداراتی را که از قوه قضائیه در طول زمان سلب شده است بدان بازگردانیم. این درخواست از طرف دادستان کل کشور معروض افتاد و مورد تائید شاهنشاه قرار گرفت. بنابراین مانده است انجام و اجرای آن که طبیعتا به همکاری صمیمانه قوه مجریه نیاز دارد و ما امیدواریم دولت در تامین این نظر اهتمام مجدانه مبذول دارد.

تفسیر سیاسی روز

در بولیوی چه میگذرد؟

بنا به گزارشی که در هفته گذشته در روزنامه های پاریس و مادرید درباره وضع آشفته و بحرانی کشور بولیوی بچاپ رسیده بود اگر تغییری در نهادهای حاکم در این کشور در «کوتاه مدت» روی ندهد بزودی باید شاهد گسترش جنگهای چریکی دراین سرزمین مصیبت زده امریکای لاتین باشیم. و اینبار بیگمان ملت بولیوی اشتباهات گذشته را تکرار نخواهد کرد و با پیوسته کردن هرچه بیشتر صفوف خود تا براندازی رژیم دیکتاتوری و وابسته کشور خود پافشاری خواهد کرد. قریب به سیزده سال است در بولیوی سرهنگان یکشبه ژنرال شده، و غیرنظامیان سرسپرده در نمایشی که صحنه گردانی آن همیشه از واشنگتن انجام گرفته و رژیمهای قدرتمندتری چون رژیمهای برزیل و آرژانتین عمله صحنه آن بوده‌اند برخلاف خواست و آرزوی ملت بولیوی براین سرزمین فقیر امریکای لاتین حکم رانده‌اند. هراز چندگاه یکی از این عروسکان در پی یک انتخابات غیر واقعی و یا بدنبال یک کودتای بدون خونریزی روی کار آمده‌اند و مدتی با اعلامیه ها و سخن رانیهائی که ظاهر آن از اعلامیه های مترقی‌ترین نظامهای موجود درجهان پیشروتر است سعی در فریب دادن مردم داشته‌اند. ولی هیچکدام از این رژیمها نتوانسته‌اند توجه مردم را بخود جلب کنند، نخست بدلیل آنکه هیچکدام واقعی نبوده‌اند، و هرگز ریشه‌ای در میان ملت نداشته‌اند و دوم آنکه وضع بحرانی اقتصاد و نحوه زیست انسان بولیویائی آنچنان آشفته و دردناک است که تنها مسئله مهم برای او گذران یک روز دیگر به هر شکل، و زنده ماندن بیشتر به هرطریق است. از روزی که دیکتاتوری وابسته بولیوی جنبش انقلابی «دهقانی، دانشجوئی» این کشور را که رهبری آن بعهده «چه گوارا» و «راموزخانزر» بود، خاموش کرد، مردم دچار یاس بسیار شدند بهمین دلیل تا دو سال هیچ صدای مخالفی برنخاست چه حکومت هرصدائی را بعنوان اقدام علیه امنیت کشور در گلو خفه میکرد و حتی بدفعات حرکتهای صنفی و سندیکائی کارگری، دانشجوئی و یا دهقانی به این بهانه که کمونیستها در آن رخنه کرده‌اند به وضع دردناکی درهم شکسته شد. در ژوئن ۱۹۷۶ یک جنبش زیر زمینی که خود را «سازمان انقلابی خلق بولیوی» میخواند اعلام موجودیت کرد و همین سازمان ترورهای گسترده‌ای را در سطح کشور باجرا درآورد.

دولت برای مقابله با این جنبش همه نیروهای خود را مسلح کرد ولی با آنکه در فوریه امسال اعلام شد رهبر این جنبش کشته شده است ولی روزبروز جنبش انقلابی خلق، قدرتمندتر میشد بطوریکه امروز گفته میشود این گروه نزدیک به بیست هزار چریک کارآزموده در اختیار دارد که نیمی از آنها در کوبا تعلیم دیده‌اند و بعضیشان در نبردهای اتیوپی نیز شرکت کرده‌اند. نظامیان و دست راستیها در نهم ژوئیه سال جاری با برگزاری یک انتخابات نمایشی در برابر اعتراض جهانی که نسبت به کشتار مردم و زندانی کردن بیش از ده هزار دانشجو، معلم، کشاورز، کارگر میشد، عکس العمل نشان داد. باوجود نمایشی بودن این انتخابات نتایج آن نشان داد که حکومت از چه موقعیت ضعیفی در میان مردم برخوردار است.

اقتصاد بولیوی انچنان از هم گسیخته است که چیزی به ورشکستگی کامل آن باقی نمانده. همه چیز در اختیار «پردا» وداروودسته‌اش از یکسو، و «بانزر» و خانواده‌اش از طرف دیگر است. فئودالها، بورژواهای وابسته، سرهنگان و دلالان روزبروز ثروتمندتر میشوند، قدرت خرید مردم ۳۷ درصد نسبت به سال ۱۹۷۱ پائین آمده است نرخ تورم ۴۸ درصد و گرانی وحشتناک است مردم که مدتها سیاست صبر را پیشه کرده بودند اینک دست باعتراض زده‌اند، موج اعتصابات، تظاهرات و زدوخورد در کنار جنگهای چریکی کشور را فراگرفته، و سقوط رژیم مورد حمایت امریکا چندان دور نیست. بدینگونه یکی دیگر از اقمار امریکا که هرگز «انسان دوستی و آزادی پروری پانکی» شامل حال مردمش نشده ارام ارام بسوی یک انقلاب همه گیر پیش میرود.

دکتر علیرضا نوری زاده

آیا مردم لیاقت آزادی ندارند؟!

علی اکبر کسمایی

با آنکه موج اعتراض مردم، از هردسته و دستگاه و از هرپایه و خاستگاه، چندان بالاگرفته است که نزدیک است ازسربگذرد، هنوز هم کسانی درهمین کشور آشفته و جامعه بهم ریخته هستند که می اندیشند مردم و ملتی وجودندارد.متاسفانه این افراد،بیشترازطبقات ممتازو شخصیتهای زبده کشورند که ازدیرباز رشته های الفت را با ملت گسسته‌اند و رفته‌رفته فراموش کرده‌اند که مردمی هم هستند و ایران اگرخدایی دارد، این خدا، دردلهای لبریز از عشق وطن و سینه‌های سپرشده دردفع دشمن وطن است و این دلها و سینه ها را تنها درمیان جوانان، افراد گمنام و احاد مردمی میبایبم که امروز بپاخاسته‌اند و نشان داده‌اند که ملت هست و مردم را نمیتوان نادیده گرفت و حتی دریک جامعه فاسد نیز افرادصالح وجوددارند.

چرادیرگاهی درایران، مردم را به حساب نیاوردند؟ بنامشان حرفها زدند ولی برایشان کاری نکردند؟ چرامیان دولت و ملت فاصله افتاد؟

روش دولتهای ما و بطورکلی منش سیاسی ما، بیشتر بربایه پندداری بوده است که از طبیعت آدمها داشته و داریم و تصویری که از سرشت انسان درسرپرورده ایم ز ارزشی که برای مردم و ملت قائلیم. کسانی هستند که بطورکلی نسبت به طبیعت انسانی خوشبین نیستند. عوام را «کالانعام» میدانند. توده را دوست نمیدارند. جماعت را جاهل می شمارند و از اینرو معتقدند که مردم را باید بیشتر با خشم و خشونت و چه بسا که با قساوت و رعونت اداره کرد، وگرنه زمام امور از دست میرود و مردم کوچه و بازار سوار کارمیشوند! اینها همان کسانی هستند که به حکومتهای دیکتاتوری و دولتهای مستبد بال و پر می دهند.

اما آنانکه اصولا به انسان خوشبین هستند و میان او و حیوان فرق میگذارند، مردمدوست و ملت خواه و ملت پرورند و برای او آرزوهای خوب دارند و حق مردم را برای تعیین سرنوشت خود و تحقق آمال و افکار خود تایید و تاکید میکنند و با هرگونه قید و بند دربرابرآزادی های لازمه حقوق انسانی مخالف‌اند.

متاسفانه درگذشته، آنانکه زمام امورما را دردست داشته‌اند، درزمره‌ی گروه اول بوده‌اند و نه تنها ریشه درمیان مردم نداشته‌اند و از خلق و خوی مردم و فرهنگ و دین و ایمان او ناآگاه بوده‌اند بلکه خود افرادی بی ریشه، از فرهنگ ایرانی گسسته، و تفاله آفات فرهنگ غرب را به ایران اورده بودند.

تفاله فرهنگ غرب بویژه فرهنگ سده نوزدهم که ما را مسموم کرده است و درست بهنگامی که غرب خود با شتاب مشغول از میان بردن آثار این مسمومیت است، ما هنوز هم دو دینی بدان چسبیده ایم، اینستکه علوم طبیعی و مادی و اقتصاد و بدست آوردن قدرت و ثروت، همه چیز است و سعادت جامعه را بتنهایی تامین میکند و باقی، یعنی دین و ایمان و فضیلت و اخلاق، مسائل فرعی و تبعی است و چون جیبها و شکمها و انبارها پرشد، اخلاقها و روشها و منشها نیز درست خواهد شد!

ما هنوز شاگردان ادام اسمیتها و سن سیمونها هستیم که تنها قدرت و ثروت را برای اروپا تجویز میکردند و حال آنکه استادان دین و ایمان و فضیلت خود مانند غزالیها و سهروردیها و عین القضاتها و مولویها را فراموش کرده ایم و حتی آنانکه راه نجات ما را درتاریخ معاصر و دربرابر آفات تمدن غربی که ما را به این روز نشانده است، پیش از آنکه به این روز بیفتیم، به ما نشان دادند، مانند سید جمال‌الدین و میرزاآقاخان کرمانی و سید احمد کسروی و سیدفخرالدین شادمان را یا نشناخته ایم و یا از یادبرده ایم. تا این اواخر، حتی آثار جلال آل احمد را که درسالهای اخیر، «غرب زدگی» مارا فریاد زد، بی آنکه درست بدانند چه گفته است، منع کرده بودند و شگفت آنکه درین زمینه برخی از روشنفکرنماهای ما که درواقع همکاران ابلیس‌اند، با پلیس همکاری کرده بودند!

نتیجه اشتباه اروپا درقدرت طلبی و ثروت اندوزی سده نوزدهم، جنگ بزرگ اول و دوم جهانی و فسادی بود که دراخلاق و معنویات پدیدآورد. ما هنوز گرفتار آن فسادیم و می پنداریم که مانند اروپا میتوانیم سیاست را بدون دیانت، اقتصاد را بدون اخلاق، صنعت را بدون انسانیت و خلاصه عمران را بدون ایمان داشته باشیم و حال آنکه همین تجزیه ها قرن بیستم را به تهلکه انداخته است و هیچیک از «ایسم» ها را برای رستگاری بشر به نتیجه نرسانده است.

ما پنداشته ایم که تنها تغییردولت، یا اصلاحات اداری و یا دگرگونی شیوه حکومت میتواند مارا از گرفتاریها و تنگناها و فسادهای خانمان برانداز رهایی دهد، و حال آنکه اگر همه اینکارها را بکنیم و یک کار را نکنیم یعنی ریاضت اخلاقی و تربیت روحی را درنظر نگیریم، سالها بعد، تازه به بن بستهایی میرسیم که دموکراسیهای اروپا، کمونیستهای اروپا و حتی سوسیالیستهای اروپا و دیگر جاها ـ مانند مصر پس از بیست سال سوسیالیسم ـ رسیده‌اند.

«اناتول فرانس» که روزگاری پادشاه نثر فرانسه لقب داشت، میگوید:

«تفکر مرضی است که خوشبختانه کمتر واگیر دارد». تصور میکنم این سخن هرچند از یک نابغه ادب تراوش کرده است، یادگاری از سده گذشته است و برحال و روز جهان امروز کمتر صدق میکند. امروز با کوچک شدن دنیا و بزرگ شدن دایره ارتباطها، فکر و اندیشه بسرعت مافوق صوت و باشتاب برق و

رعد، درهمه گوشه و کنارجهان پراکنده میشود درچنین جهانی، آنانکه هنوز مردم را مسخره میکنند و در قدرت تمیز و تشخیص و اندیشه و ادراک ملتها شک و تردید دارند، منکر این حقیقت نمیتوانند شد که هر انسان تا حدودی قدرت تمیز دارد و توانایی اندیشه در او هست. منتها دولتها برحسب حسن نیت یا سوءنیتی که نسبت به ملت خود دارند، یا بتقویت و توسعه آن قدرت تمیز و توانایی اندیشه میپردازند و یا آنکه بتضعیف و تحدید آن قیام میکنند. اما یک نکته مسلم است و آن اینستکه در شرایط و احوال فعلی جهان، دولتها هرچند بکوشند ملتها را در فهم محدود نگهدارند، قدرت گمراه ساختن آنها را رفته رفته ازدست داده‌اند. از این گذشته، دولتهایی که هدف آنها گمراه ساختن ملتهاست، خود زودتر از ملت خویش سرنگون میشوند. گرچه مصلحت دادوستدهای اقتصادی هنوزهم برحقیقت آرمانخواهی چیره است ولی آرمان ملتها و آمال مردم مانند تشعشع نور است که چون تابید، هیچ قدرتی را یارای جلوگیری از آن نیست.ازاینروست که در تاریخ دیده‌ایم اگر دولتهایی، یکچند توانسته‌اند برخلاف آرزوی مردم و آرمان ملی ترکتازی کنند، این مرکب سواری آنان چندی بیش نپاییده دیر یا زود از مسند قدرت سرنگون شده‌اند.

مردم ممکنست در زندگی فردی اشتباهاتی داشته باشند، ولی در زندگی اجتماعی و در تشخیص و تمیز اجتماعی یعنی شناخت حق از باطل، و تفاوت گذاشتن میان خدمتگزار و خائن، هرگز اشتباه نمیکنند و فاسد را مرشد خود نمیسازند. این خائنان و فاسدان و مزدوران و رشوه‌خواران و زورگویان‌اند که می پندارند چون سر ملت را کلاه گذاشته‌اند و از غفلت او استفاده کرده‌اند و یکچند برخرمراد سوار بوده‌اند، میتوانند خود را بجای خدمتگزارهم جا بزنند یا رنگ عوض کنند و بفراخور روز سخن گویند و قلم برانند و درهمان قلمروی سابق قدم بزنند. غافل که زروزور چند روزی فریب میدهد و تهدید میکند و خاموش میسازد ولی برای همیشه خورشید زیر ابر نمیماند و دوران ریاست چند روزی بیش نیست و دولتها مستاجل‌اند.

مردم هرچند یک دو روز ندانسته درپی باطل روند، دلیل آن نیست که در افراد، عشق به حق و حقیقت برای همیشه مرده است و ملت از خدمت بیزار و از خیانت خوشحال است. جامعه را نمیتوان برای همیشه بدنبال اوهام کشید و با دروغ سرش را شیره مالید. آن عشق به حقیقت و احترام به خدمت که بهرحال درملت هست، و دراعماق وجود مردم هست، و در تسلسل تاریخی و فرهنگ اصیل جامعه وجود دارد، سرانجام روزی پرده های رنگین را کنار خواهد زد و صحنه های ننگین را نشان خواهد داد.

هنوزهم هستند کسانی که امیدی به آزادی و دموکراسی ندارند و فیلسوفانه میپندارند که این یک ایده‌آل تحقق ناپذیر است بویژه درمیان مردمی که با ضعیف، ستمگرند و با قوی سازشگر... اما اینان، بدلایلی، یا از آزادی میترسند و برای ازدست رفتن منافع واهی یا حقیقی خود در لوای آزادی، بیم دارند و یا آنکه خود در زمره همان ستمگران نسبت بضعیف و سازشگران با قوی هستند و عیبی را که در خودشان وجود دارد، در دیگران می بینند یعنی خودشان هم درحقیقت ستمگری بضعیف و سازشگری باقوی را می پسندند و چون در ضمیر پنهان و عقل باطنی خویش ازین بابت رنج میبرند، میخواهند آنرا یک عیب ملی یا خصلت اجتماعی تلقی کنند در روانشناسی هم آمده است که معمولا صاحبان اینگونه عقده ها، آنها را اینگونه برون افکنی میکنند!

اینان حتی یکبارهم بسر راه نداده‌اند که بیاییم نخست صادقانه به مردم آزادی بدهیم و خود نیز آماده آن بشویم و بروفق آن عمل کنیم. آنگاه ببینیم آیا بازهم مردم شایستگی آزادی راستین را ندارند؟

اکثریت واقلیت؟

استاد محمد محیط طباطبائی

اکثریت واقلیت که مفهوم بیشی وکمی یا زیادی واندکی را در شماره افراد جمعیت واحدی نشان میدهد از ارمغانهای دمکراسی غربی یا حکومت مردم بر مردم است در حکومت دمکراسی همواره آن دسته از جمعیت حکومت بر دسته های دیگر را به دست میگیرند که از حیث تعداد افراد صاحب رای بر دسته های دیگر افزونی داشته اند ودر انتخابات آزاد که مظهر تجلی روح دمکراسی است پیروز شده‌اند وحق رهبری مملکت را برای مدت دو تا پنج سال پیدا کرده باشند.

این بیشی وکمی یا اکثریت واقلیت لازمه زندگانی دمکراسی ره آورد غربی است ودر حساب شماره اعداد به ورقه رای فردی مینگرد که با دست خود به صندوق آرا افکنده باشند ودیگر به ارزش زورمندی ومکنت وثروت وعلم وهنر او نمینگرد که در نظر فردوسی گاهی بر هزار نفر هم برتری واز حیث اثر وجودی فزونی دارد: «چه یک مرد جنگی چه یک دشت مرد.»

در همین عصر ما که یک سرباز امریکائی میتواند با به کار بردن بمب اتمی ناگهان شهر عظیمی را در ژاپون با صدها هزار سکنه‌اش اش نابود سازد، آری، همین سرباز با فرمانده اش ماک آرتور وروزولت رئیس جمهور امریکا در حساب دمکراسی صاحب یک رای وتساوی الحقوق با رای فلان پیرمرد عاجزند که هنوز حق رای دادن خود را در انتخابات کنگره حفظ کرده است. همین مظهر عددی دمکراسی است که آفریقای جنوبی ورودزیا را از وحشت مراجعه به آراء عمومی وغلبه سیاه پوستان منطقه بر حکومت بدان اصالتها وکوششها برای کاستن عده سیاهان از راه مردمکشی وبرانگیختن دسیسه های سیاسی در جلب منافع ومصالح کشورهای بزرگ سودپرست دست زده‌اندبیم ازهمین امرحیاتی جهان پستداست. که مسیحیان مارونی لبنان را از ۱۹۲۰ تا کنون وادار میکند که در میان شیعه امامی وشیعه درزی وسنی حنفی که سه دسته مسلمان اند تفرقه مذهبی بیندازد تا بیش از نصف جمعیت لبنان که مسلمان هستند به واحدهای کوچکتر تقسیم شوند، آنگاه میان مسیحی روم ارتدکس بومی ومارونی کاتولیک وارامنه ای که از ترکیه اخیرا بدانجا کوچیده‌اند وحدت دین را پذیرفته تا در وثیقه ملی کشور ریاست مملکت وریاست قشون ووزارت خارجه را که مظهر قدرت وسیاست کشور در داخل وخارج است با حق وتو وانتخاب وزرا برای رئیس مارونی به دسته ای بدهد که کمتر از یک چهارم آراء عمومی را در اختیار دارند اینان که در فاصله ۱۹۱۸ تا ۱۹۲۸ در انتقال اراضی زراعتی از شیوخ عیاش زمیندار فلسطین که در کاباره های بیروت نقش پیش آهنگ مشایخ خلیج فارس بعد را بر عهده داشتند به شرکتها وموسسه های اقتصادی موهوم، رابط معامله وداد وستد بودند وزمینه غلبه اسرائیل را بر زمین فلسطین واخراج صدها هزار سکنه عرب بومی به خارج فراهم میاوردند. امروز تاب تحمل حضور فلسطینها را در گوشه ای از سرزمین مسلمان نشین لبنان به عنوان مهاجر ندارند از ترس آنکه مبادا روزی سیصد هزار نفر مسلمان مهاجر بر شماره یک میلیون وچند صد هزار مسلمان (سنی ـ شیعه ـ دروز) افزوده شود ومسلمانان در انتخابات عمومی صدها هزار رای بیش از مسیحیان (مارونی وروم ارتدوکس وارمنی وپروتستان) بدست بیاورند وحق اداره مملکت را از مارونی ها بگیرند.

احتراز یهود اسرائیل از همزیستی با مسلمانان فلسطین که با وجود آزادی مهاجرت از خارج برای یهود هنوز جمع عده یهودیان اشکناز روسی ولهستانی والمانی واروپائی که در فلسطین رخت اقامت افکنده اند با اسفائیم های محلی ومهاجر از ممالک عربی وایران وافغانستان روی هم از شماره اعراب مسلمان ومسیحی فلسطین نمیگذرد که در داخل وخارج فلسطین انتظار روز بازگشت وشرکت در اداره امور زندگانی را میبرند. هراس از همین پیش آمد بیش وکمی است که پیشوایان سیاسی ومذهبی بنی اسرائیل را در داخل وخارج فلسطین برضد معامله انسانی با سه میلیون فلسطینی دعوت میکنند ومردی همچون کارتر را که برای بدرفتاری ماموران شوروی در روسیه با یهودیان کمونیسم آفرین اروپا با موضوع حقوق بشر را که دیری است در امریکا از یاد رفته، به یادجهانیان میاورد وطوفان اعتراض را بر جماهیر شوروی بر می انگیزد در صورتیکه بدرفتاری اسرائیلیها را در فلسطین بر اغراب مغلوب فراموش میکند و از این مسلمانان ستمدیده مانند یهودی آواره در اروپای قرون وسطی سخن در میان آورد.

در این صورت موضوع کمی وبیشی آراء وافراد در تشکیلات دمکراسی پایه کار واندیشه را بر زمین میگذارد وهر جا که اصطلاح اکثریت واقلیت در مقایسه دسته های مختلف سیاسی ومذهبی واقتصادی به کار میرود نشانه ای از وجود چیزی به نام حکومت دمکراسی در آنجا شناخته میشود.

چند روز پیش وکیل آزادیخواهی برای اینکه تساوی کامل در میان مردم کشور ما حاصل شود وروح تعدی وزور وتجاوز به حقوق دیگران از میان برود میگفت خوب است این دو کلمه نامساوی اقلیت واکثریت را از قاموس زبان فارسی حذف کنیم تا کسی احساس کم وبیشی نکند.

حضار مجلس از من پرسیدند نظر تو چیست؟ گفتم نظر خود را چند سال پیش به یکی از دوستان غیر مسلمان خود که درخواست چنین اصلاحی را داشت گفتم خود افراد اقلیت ها بوده اند وهستند که موجب پیدایش اکثریت واقلیت در جمعیت واحدی شده اند.

وقتی در جامعه ای مانند جامعه اسلامی ایران به پیروان ادیان قبلی حق بقا وعمل به عبادات ورسوم خاص ایشان داده میشود ومانند حکومت کلیسای روم مردم را مخیر میان مرگ و تغییر عقیده نمیکند وبرای آزمایش خلوص عقیده ایشان دستگاه خونخوار انکیزیسیون یا تفتیش عقاید را برپا نمیکند، کسانی که بر عقاید نیاکان خود مانند زردتشتیان ویهودیان وترسایان ایران وعثمانی ومصر ومغرب وشام وعراق پایدار میمانند وبا قبول تابعیت وپرداخت مالیات سرانه نگهداری از ایشان برنامه حکومت اسلامی شرعا قرار میگیرد اینان خود به کمی عده واحراز مرتبه اقلیت راضی شده اند وبه اکثریت جمعیت که بر عقیده واحدی استوار شده اند حق برتری وحکومت را تفویض کرده اند همانطور که حزب محافظه کار در انگلیس وحزب جمهوریخواه در امریکا حق اکثریت را که به حزب مخالف تعلق دارد محترم میشمارند وبه قبول عنوان اقلیت راضی ودر صدد کسب اکثریت در دوره انتخابات آینده هستند.

اگر اقلیت واکثریت بی اعتبار گردد در حقیقت حکومت جمع متزلزل میشود واساس برتری فرد یا افراد بر ملت ومملکت برقرار نمیگردد. تجربه های مکرر اخیرا در شرق و غرب وجنوب اروپا وآسیا ثابت کرده است که حزب واحد نمیتواند سیر پیشرفت انسانی را به سوی کمال منظور تامین کند واختلاف دید یا عقیده سیاسی واقتصادی ضرورت دارد که در آن مایه ظهور افکار وطرق تازه برای تامین مصالح ومنافع عمومی نهفته میباشد.

اما اقلیت در موضوع دین حتی در کشورهائی که موضوع دین از مدار امور روز جامعه ظاهرا بیرون افتاده است هنوز در بن دلها واندیشه های مردم دیندار کار خود را میکند. در روسیه بلشویک بعد از شصت ویکسال حکومت بی منازع حزب بلشویسم که دین را از مسائل اجتماعی روز خارج کرده است یهودیان با سوداسکو را که از همه مزایای حکومت کمونیستی پیش نهادی مارکس همکیش قدیمی ایشان بیش از یک مسلمان الماوتاشکند وبخارا وباکوغازان برخوردارند به سودای کسب اجازه برای مهاجرت به فلسطین برای غصب اراضی اعراب آواره می افکند.

مسلم است که در کشور ما وقتی شماره مسلمانان به سی ودو میلیون و پانصد هزار نفر میرسد و پیروان سه کیش رسمی دیگر از ۲۵ هزار وهشتاد هزار ویکصد وبیست هزار نفر (صرف نظر از دهها هزاری که در فلسطین وکانادا واتازونی وانگلیس کسب تابعیت دیگری کرده اند) تجاوز نمیکند وحاصل جمع این سه رقم از ۲۲۵ هزار تجاوز نمیکند که نسبت به سی وسه میلیون عدد کوچکی را تشکیل میدهد که با حذف اصطلاح حسابی اقلیت واکثریت از فرهنگ ایران یا علم ریاضی هم در مفهوم موجود هیچگونه تفاوتی به وجود نخواهد آمد.

برادر عزیز! اگر در مجلس شورای ملی اکثریت در برابر اقلیت وجود نداشته باشد ورای اکثریت ملاک اعتبار قرار نگیرد پس معنی حکومت پارلمانی ودمکراسی چیست؟

پس اجازه بفرمائید این دو کلمه برجای خود بماند تا نشانه ای از وجود دمکراسی یعنی حکومت آرای بیشتر را در چهره تمدن وفرهنگ حاضر ایران به جهان خارج عرضه دارد.

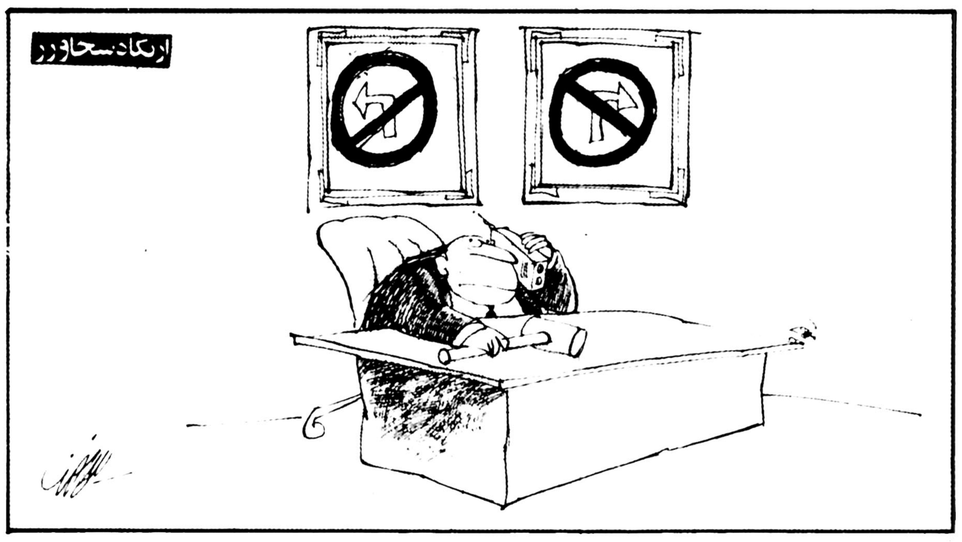

چهل سال قبل...

نخست‌وزیر جدید وزیران خود را معرفی کرد

ساعت شش بعد از ظهر امروز آقای دکتر متین دفتری نخست وزیر هیئت دولت جدید را بشرح زیر به پیشگاه مبارک ملوکانه معرفی نمودند:

آقای علی منصور وزیر پیشه و هنر
آقای علی اصغر حکمت وزیر کشور
آقای مظفر اعلم وزیر امورخارجه
آقای اسماعیل مرآت وزیر فرهنگ
آقای دکتر محمد سجادی وزیر راه
آقای محمدابراهیم علم وزیر پست و تلگراف و تلفن
آقای سرتیپ رضاقلی امیرخسروی وزیر دارائی
آقای سرتیپ احمد نخجوان کفیل وزارت جنگ
آقای صادق وثیقی کفیل وزارت بازرگانی
آقای محمد سروری کفیل وزارت دادگستری
تیمسار سرتیپ مهدی قلی تاج‌بخش کفیل اداره کل کشاورزی

مسابقات وزنه برداری

مسابقه‌های وزنه برداری «هالتر» قسمت بازور آهسته بعد از ظهر دیروز بین قهرمانان پایتخت و شهرستانها در زمین دانشسرای مقدماتی انجام گرفت و نتیجه بشرح زیر اعلام شد:

رکورد «حدنصاب» دسته پر وزن بازور آهسته ـ از تهران آقای ناصر خموش با برداشتن هالتر بوزن ۶۵ کیلوگرم اول ـ آقای کارآپتیان با برداشتن هالتر بوزن ۶۴ کیلوگرم دوم «بعلت سبکی وزن» از قزوین آقای هفت صندوقی با برداشتن هالتر بوزن ۶۴ کیلوگرم سوم ـ از اهواز آقای خاچاطور چهارم ـ از تهران آقای هاکوب گاسپاریان پنجم

رکورد مسابقات دسته سبک وزن با زور آهسته ـ از تهران آقای عبداله نادری با برداشتن وزنه ۷۶ کیلوگرم اول ـ از اهواز آقای رضا مردان با برداشتن ۶۳ کیلوگرم دوم «بعلت سبکی وزن» از مکران آقای عمارتی با ۶۳ کیلوگرم سوم ـ از تهران آقای ژرژ اساطوریان چهارم ـ از مشهد آقای نراقی پنجم

رکورد مسابقات دسته میان وزن ـ از اهواز آقای شیرشکار با برداشتن وزنه ۸۰ کیلوگرمی اول ـ از تهران آقای حسین عشقی با برداشتن وزنه ۷۸ کیلوگرم دوم ـ از اصفهان آقای عباس پورمانی با برداشتن وزنه ۷۶ کیلوگرم سوم ـ از تهران آقای اصلانی چهارم ـ از تهران آقای گریگوریان پنجم

رکورد مسابقات دسته نیم سنگین ـ از تهران آقای محمدرضا طباطبائی با برداشتن وزنه ۸۱ کیلوگرم اول از اصفهان آقای صنعت‌پور دوم ـ از اصفهان آقای دیانی سوم

قبول کارمندی

در این چند روزه آقایان زیر بکارمندی باشگاه هواپیمائی مفتخر و هر یک مبلغی نیز بعنوان هدیه تقدیم باشگاه نموده‌اند:

جناب آقای حسین علاء بابت حق کارمندی ۱۰۰۰ ریال
آقای عبدالحسین نیک‌پور مبلغ ۱۵۰۰۰ ریال بشرح زیر پرداخته‌اند: بابت حق کارمندی یک ساله خود ۴۴۰۰ ریال. هدیه نقدی ۱۱۴۰۰ ریال. حق کارمندی خانم بدرالزمان نیکپور ۵۰۰ ریال بابت کارمندی فرزندان خود آقایان محسن نیکپور، حسن نیکپور، ابراهیم نیکپور، منوچهر نیکپور هر یک ۱۵۰ ریال بابت حق کارمندی پروین‌دخت نیکپور ۱۰۰ ریال

آقایان جعفر و علی اتحادیه علاوه بر ۱۴۵۰۰ ریال حق کارمندی و هدیه نقدی که سابقا پرداخته بودند هر یک ۵۰۰ ریال هدیه نقدی تقدیم کرده‌اند.

آقای حاج سیدمحمود لاجوردی هدیه نقدی ۵۰۰۰ ریال بابت کارمندی سالانه دوهزار ریال. آقای بوداغیان هدیه نقدی ده هزار ریال حق کارمندی سالانه دو هزار ریال

«نقل از اطلاعات ۶ آبان ۱۳۱۸»

امروز در تاریخ
نوشیروان کیهانی زاده

جنگ اتمی جلوگیری کرد خروشچف از وقوع یک

تعرض سوئد به روسیه

۲۸ اکتبر

۱۴۹۲ ✱ کریستف کلمب در اولین سفر دریائی خود به غرب، کوبا را کشف کرد. ورود سپ زمینی و توتون به اروپا از نتایج آن سفر است.

۱۷۰۸ ✱ سوئد پس از تصرف مهیلف در روسیه، تعرض خود را به «اوکراین» آغاز کرد.

۱۷۴۰ ✱ «آن» دختر پطرکبیر درگذشت وایوان ششم جانشین او شد.

۱۷۹۰ ✱ اسپانیائی ها تحت فشار انگلیس از دعاوی خود در مورد جزیره ونکوور (کانادا) دست کشیدند.ونکوور اینک پایتخت «بریتیش کلمبیا» ایالت جنوب غربی کانادا است و در منتهی الیه این کشور واقع شده است و هم مرز ایالت واشینگتن (آمریکا) است.

۱۸۳۶ ✱ پرو و بولیوی یک فدراسیون تشکیل دادند که بعدا بر هم خورد. بولیوی قبلا پروی علیا نام داشت که به افتخار سیمون بولیوار، بولیوی نام گرفت و اینک یک کشور مستقل است.

۱۸۷۰ ✱ در جریان جنگ فرانسه و آلمان، نیروهای آلمانی منطقه استراسبورگ فرانسه را تصرف کردند.

۱۸۹۰ ✱ کمپانی آفریقای شرقی آلمان حقوق ارضی خود را در منطقه به دولت المان واگذار کرد. همین کار را قبلا کمپانی های انگلیسی و فرانسوی انجام داده بودند و آلمان دیرتر از رقبای خود وارد این بازی شده بود.

۱۹۲۴ ✱ فرانسه دولت کمونیستی شوروی را به رسمیت شناخت.

۱۹۶۲ ✱ چند ساعت پیش از اینکه اولین کشتی شوروی عازم کوبا، به خط محاصره ناوگان آمریکا برسد و مورد بازرسی قرار گیرد خروشچف اعلام کرد موشکهای شوروی را از کوبا خارج خواهد ساخت و به کشتی های شوروی دستور تغییر مسیر داد و به این ترتیب ابر جنگ از افق جهان دور شد. در آن روز در صورت بازرسی شدن کشتی شوروی، وقوع جنگ اتمی میان دو ابر قدرت قطعی بود.

۱۹۷۱ ✱ مجلس عوام انگلیس رای به عضویت این کشور در بازار مشترک اروپا داد.

۱۹۷۴ ✱ سران عرب از جمله پادشاه اردن ضمن صدور یک اعلامیه مهم خواستار ایجاد یک کشور مستقل فلسطینی شدند.

۱۹۷۵ ✱ انورسادات رئیس جمهوری مصر در کاخ سفید واشینگتن با جرالد فورد رئیس جمهوری وقت آمریکا ملاقات کرد. سادات اولین رئیس کشور مصر بشمار میرود که به آمریکا رفت.

زمانی برای ابراز شجاعت وایمان

نورمحمد عسگری عضو کانون وکلای دادگستری

میدانیم که شرط حضور و وجود دولت آقای شریف امامی، پس از آنهمه گرفتاریهای پنهان و پیدا دو مسئله اساسی بوده است:

اول ـ صلح و آشتی با اکثریت مردم.

دوم ـ مبارزه قاطع بافساد و بر انداختن ریشه فاسدین که یقینا این امر خود کمک موثری در طریق صلح و آشتی خواهد بود.

چنانکه شاهد بوده‌ایم، و شخص آقای دکتر باهری وزیر دادگستری این دولت هم که خود حقوق دان مسلطی است واقف است، متاسفانه تا امروز دولت آقای شریف امامی در جهت مبارزه بافساد و فاسد ها نتوانسته قدمی موثر بردارد.

آقای وزیر دادگستری بخوبی میداند که چرا دستگاه قضائی و دادگستری در کیفیت حاضر نمی تواند به تعقیب مسئولان خاطی گذشته بپردازد، زیرا ایشان و دستگاه قضائی وارث اثاری هستند که بکلی دست و پای مراجع قضائی را برای تامین نظرات اصلاحی بسته است.

و تا وقتی قوانین دست و پاگیر و اختصاصی موجود بقوت خود باقی است، نه ایشان و نه آقای نخست وزیر، هرگز نخواهند توانست به قولی که داده‌اند عمل کنند، و در جهت رسیدگی به امر فساد و تعقیب عوامل فاسد، کوچکترین قدمی را بردارند. چون دستگاه قضائی تجهیزات لازم را برای چنین اقدامی در اختیار ندارد.

روزی که آقای دکتر باهری بدادگستری آمدند، اعلام کردند که بافساد و فاسد ها مبارزه جدی و پی گیر خواهند نمود.

آقای وزیر دادگستری، این نغمه ایست که سالهاست اجرا میشود و بسیاری از وزراء اسبق و سابق هم‌همین موردرا در موقع اعلام برنامه خود بیان کرده‌اند. ولی میدانیم که پس از رفتن آنها معلوم شد چه کرده‌اند و تا چه حد با حقوق مردم بیازی پرداخته‌اند، که محققا موجب عصیان و نارضائی کلی مردم گردید. این اعتقاد عامه است که دستگاه قضائی میبایستی در جهت ایجاد امنیت و عدالت قدم بردارد، مسئله بر سراین نبود که روحانی وزیر سابق کشاورزی یا شیخ الاسلامی وزیر بهداری را در باز داشت نگهدارند. یا مثلا دکتر عاقلی را که یکی از هزارمین چرخ در وزارت اصلاحات ارضی و تعاون روستائی بوده است محاکمه کنند و باین اعتبار بگویند عوامل فساد را طرد کرده‌ایم.

همه مردم میدانند که بسیاری از وزراء یا مدیران سابق از جمله دستگاه وزارت اصلاحات ارضی هزاران گناه نابخشودنی در جهت برباد دادن حقوق عامه مردم مرتکب شده‌اند که اساسا خلاف کاری های عاقلی ابدا بچشم نمی آید. و مانند آنست که از کوهی عظیم سنگ ریزه‌ای را برداریم.

با یک بررسی ساده میتوانید در یابید، که از سالهای گذشته چه پرونده هائی از مدیران سابق یا وزراء سابق و اسبق و خاطیان بر حقوق مردم هم اکنون در داد سرای دیوانکیفر، موجود است و سالهاست خاک میخورد و در حال پوشیدن است. و متهمان آن با ثروت های باد آورده از ایران خارج شده‌اند، و یا در مقامات و مناصب دیگر نشسته‌اند.

بلکه بحث بر سر آنست که تا وقتی شما قوانینی را بصورت زنده و در حال اجرا دارید، که این قوانین نمیگذارد مسئولان واقعی هدر دادن صدها میلیارد ثروت این پانزده ساله اخیر را پشت میز محاکمه بیاورید، یقینا هرگز قادر نخواهید بود در جهت تامین نظرات مردم واقعی مملکت قدم بردارید.

آقای نخست وزیر ـ برای یک دستگاه قضائی بیدار قادر و مطلع و بی نظر چه فرق است بین تعقیب و محاکمه یک وزیر یا یک مدیر یا یک بازرگان و یک بنا، بنابراین بیائید در این زمینه بررسی کنید که عوامل ممانعت اجرائی را از دست و پای دستگاه قضائی بردارید، و با برداشتن آنها تجهیزات لازم را در اختیارش قرار بدهید، و در یک نشست بررسی نمائید تا قوانینی که برخلاف حق و عدالت موجد توسعه فساد است و به تحقیق مانع آن میگردد که جدا بافتگانی را که علت العلل فساد و هسته مرکزی عدم احساس مسئولیت ها در گذشته بوده‌اند مستقیما و بدون واسطه دستگاه قضائی تحت تعقیب و محاکمه قرار دهد از بین ببرید.

تا وقتی دچار قوانینی بنام قوانین اختصاصی مثل ـ قانون شورای عالی دولتی ـ قانون محاکمه وزراء و معاونین ـ یا کمیسیون های غیر مسئول پنج نفری ـ یا تشکیلات بازرسی های بدون هدف و باصطلاح مصلحت اندیش و یا قانون دیوانکیفر و امثال آن که هر کدام خود را حائل بین دستگاه واقعی قضائی مملکت و مدیران خود کامه گذشته میشناسند. یقینا هرگز نمی توانید یک دستگاه قضائی قادر و توانا و مجهز داشته باشید.

و بهمین جهت هم نخواهید توانست عوامل مخرب و برباد دهندگان ثروت ملی مملکت را از طریق دستگاه قضائی به کیفر برسانید. و آنها هم خود این مسئله را بخوبی میدانند.

از طرفی میدانیم، بسیار بودند مدیرانی، که توانستند ظرف پانزده سال گذشته، قوانین و مقرراتی را بعناوین مختلف تحمیل نمایند، و در طریق شناخت مسئولیت ها و بالاخص در راه بازبینی و بازرسی و کنترل اموری که زیر نظر شان میگذشت سدهای کاملی ایجاد نمایند، تا دست کنترل کنندگان و بازبین ها هرگز به آنان نرسد. آنها با توسل به چنین سدها و موانعی قادر بودند، بدون احساس مسئولیت بدون در نظر گرفتن حدو حق مردم، بدون آنکه اساسا خود را مکلف به شناسائی حقوق اکتسابی عامه بدانند، بهراقدامی که در جهت مصلحت دسته و تیم خودشان بود دست زدند، تا موجب تفرقه بین مردم و عوامل دیگر گردیدند ـ و ثروت ملی مملکت را براههائی خرج کردند که مالا اساس تولید را از بین بردند. و بعد هم با خیالی فارغ بر کرسی های مدیریت خود تکیه نمودند، و هیچ مرجع و مقامی هم قادر نبود تا از آنها سوال کند که چه کرده‌اند و چرا؟

ظرف ده سال گذشته صدها میلیارد درآمدهای این مملکت، بدون کنترل ـ بدون باز بینی واقعی ـ بدون حساب رسی صحیح از طریق همین عده معدود خود کامه بصور مختلف بر باد رفته است. ایا آقایان وزراء دارائی و دادگستری، مسئولینی را در حال حاضر میشناسند که قادر باشند بگویند در پانزده سال گذشته، درآمدهای مختلف این مملکت چه ارقامی را تشکیل میداده و از چه راه هائی تحصیل شده، و چه گونه و به چه طرقی خرج شده است.

شما آقایان، کدام مقام را امروز در مملکت دارید که میتواند بدقت و روشنی بگوید مسئولیت واقعی در کنترل هزینه های گذشته را داشته است، و قادر باشد جزئیات بررسی شده آنها را در اختیار قرار دهد.

کدام مقام یا مرجع میتواند گواهی نماید که هزینه های انجام شده زیر کنترل مقامات مسئول که در قانون اساسی پیش بینی شده بوده است صرف شده. و بعد بتواند موارد صحت یا نادرستی انرا از هم باز بشناسد؟

بنابراین مسئله بر سر این امرنیست که یکی یادو تن از مدیران گذشته را قربانی مطامع سایرین نمائید باین امید که مردم خاموش بمانند یا آنکه دوسه تن را در محاکم اختصاصی به محاکمه به کشید و بعد هم بگوئید بعلت فقدان دلائل قاطع از اتهام برائت حاصل نمودند، بلکه بحث بر سر آنست که مملکت نیاز به یک حساب رسی واقعی و ملی دارد. در غیر آن محققا شما هم در انجام قولهای خودتان قصور کرده‌اید.

در گذشته سه مرجع در مملکت وجود داشت که کنترل هزینه های عمومی را بموجب قانون اساسی بر عهده داشته است:

اول ـ مجلس شورای ملی که طبق فراز دوم اصل ۴۹ قانون اساسی مسئول مالیات های و هزینه های عمومی مملکت بوده است.

دوم ـ دیوان محاسبات، که بموجب اصل صد و دوم متمم قانونی اساسی مامور رسیدگی و تفکیک و بررسی صحت و سقم تمام حساب های مملکت بصورت جزء جزء آن بوده است.

سوم ـ بازرسی کل کشور در وزارت داد گستری بود که حسب مقررات تشکیلات سازمان قضائی مملکت موظف به بازرسی های مستحرو دقیق در اتمام موارد بوده است.

هم اکنون کدام یک از این سه مرجع میتوانند بگویند که در حساب رسی های پانزده ساله گذشته مداخله داشته‌اند؟ آیا مجلس شورای ملی میداند چگونه هزینه ها صورت پذیرفته، و یا آنکه دیوان محاسبات قادر خواهد بود بگوید در این مدت چه شده است؟

از آنجا که زیرکانی که برکرسی های مدیریت تکیه داشتند مطمئن بودند، که اگر دستگاههای مقننه و تفتیشیه مملکت هر کدام در موضع خود قرار داشته باشند یقینا قادر به چنین اقداماتی نخواهند بود. اول بازرسی کل کشور را از بین بردند دوم با دست کاری در قوانین دیوان محاسبات را عملا به بایگانی متروکه تبدیل کردند و سوم آنکه خود شما شاهد بیانات نمایندگان مجلس شورای ملی بوده‌اید که چه ها گفتند و کیفیت اعمال قوه مجریه را بخوبی تشریح کردند.

بنابر این زمان آن است که ابراز شجاعت و ایمان، عوامل ایجاد یک حساب رسی ملی بوجود آید و با یک طرح انقلابی قوانین اختصاصی از میان برداشته شود و دیوان محاسبات در موضع خود قرار گیرد و دستگاه قضائی بصورتی در آید که مجال رسیدگی به مسائل اساسی را پیدا کند.

نقش سازنده پدر و مادر در تکامل شخصیت فرزند

از دکتر پریور

اینروزها مد شده که فرزندان را از سنین کودکی باتفاق مادر باروپا یا امریکا میفرستند و پدر برای تهیه وسائل تحصیل مجدانه بکار مشغول میشود و پیش خود تصور میکند بدین وسیله هر چه بیشتر میتواند وظیفه پدری را بهتر انجام دهد البته ظاهرا برای اینکه فرزندان از تنهائی هم رنج نبرند مادر را با آنان همسفر میکند و وظیفه و مسئولیت خود را پایان یافته میانگارد....

نمیدانم این رسم از کجا بکشور ما سرایت کرده و مبدع آن که بوده است شاید هم مردان این عمل را نه بمنظور تربیت فرزندان بلکه برای تبعید مادران بهتر میپسندند. ولی انچه مسلم است نتیجه اش بخوبی پیداست چه علاوه براینکه خود مادر در تنهائی و بدون داشتن همدم و هم صحبت گرفتار هزاران عقده روانی میشود و روی این اصل نمیتواند مشگل گشای فرزندان بوده باشد، فرزندان نیز تحت نظر مادری که خود گرفتار نابسامانی است نابسامانتر پرورش میبابند و در بزرگی جوانانی بی بند و بار و پرخاشجو، عصیانگر و زیاده خواه میگردند.

چه مادری که در غربت مشغول پرورش فرزندانست تصور میکند برای اینکه فرزندانش گرفتار عقده های روانی نگردند، بهتر است سعی کند انچه انها طلب میکنند از هر راه ممکن در اختیارشان گذارد و این خود علاوه براینکه اغلب از نظر مالی امکان پذیر نیست بفرض امکان بتدریج فرزند را زیاده طلب میسازد و بعدها نیز تصور میکند در اجتماع هر چه طلب میکند باید بی چون و چرا در اختیارش قرار گیرد و فقط بصرف اینکه او مثل دوران کودکی کارش را خوب انجام میدهد همه باید او را تحسین کنند و هر چه میل دارد فورا در طبق اخلاص باو بپردازند ـ چنانچه بعضی جوانان امروز چنین اند.

درست است که پرورش در دامان مادر میتواند عواطف صحیح انسان دوستی را به فرزندان بیاموزد ولی در حالی که خود مادر بعلت عدم اقناع غرائزش گرفتار عقده روانی نباشد والا باید گفت..

ذات نا یافته از هستی بخش

کی تواند که شود هستی بخش

از طرف دیگر انچه مسلم است شخصیت مبارز فرزندان باید تحت نظر مستقیم پدر پرورش یابد چه مادر بعلت عواطف دقیق و احساسات ظریف که دارد بخوبی نمیتواند در مقابل مشکلات زندگی مبارزه کند و اغلب گرفتار یاس و نومیدی میشود و بناله و شکایت میافتد و از همان روزهای اول زندگی فرزندان را به شکایت کردن و عدم رضایت از محیط عادت میدهد چنانچه جوانان امروز با داشتن اینهمه ممکنات همیشه از زندگی شکایت دارند. در صورتیکه شخصیت مبارز و مقاوم پدر است که عملا میتواند درس مبارزه و استقامت بفرزندان بیشتر بیاموزد و به انان تفهیم کند که هیچ مشکلی در دنیا لاینحل نیست فقط آدمی صبر و شکیبائی داشته باشد و جدیت و پشتکار را نیز از دست ندهد تا شاهد مراد را در آغوش گیرد...

فراموش نشود منظورم از فرزندانی که بهمراه مادر بخارج سفر میکنند و دور از چشم پدر پرورش میبابند تنها زندگی در خارج کشور نیست ـ چه امکان دارد در خانواده ای که پدر و مادر هر دو وجود دارند و به پرورش و تربیت فرزندان مشغولند باز هم بعلت کسر شخصیت پدر اینگونه عوارض در فرزندان بتدریج پیدا شود و آنان را خشن و پرخاشجو ـ پرطلب و احساساتی بار اورد که یقینا هنگام ورود باجتماع بزیان خودشان تمام میشود و آنانرا بتدریج گرفتار یکی از بیماریهای پسیکوسوماتیک میکند و اجتماع را نیز فاسد و نابسامان میسازد چنانچه امروز در تمام دنیا و حتی کشور خودمان نیز مشهود است...

برای تربیت صحیح و مبارز فرزندان وجود پدری عاقل و کاردان و مسئول و مادری با عواطف انسانی و انسان دوستی لازمست.

ماسندخانه‌هامان رامیخواهیم

متجاوز از بیست سال است که در خانه های تک واحدی شهر زیبا (۱۲۰۰ دستگاه) خریداری از سازمان مسکن وابسته بوزارت مسکن و شهر سازی سکونت داریم. صدها شکایت کتبی و شفاهی (فردی و جمعی) به مدیران سازمان مذکور برای دریافت سندمالکیت و پرداخت بدهی خانه های خود نموده‌ایم. متاسفانه تاکنون به طفره و تعلل برگزار گردیده و اقدامی بعمل نیامده است. برای مزید اطلاع: در مجمع عمومی صاحبان سهام اینطور تصمیم گرفته شد که کلیه امور یکهزار دستگاه آپارتمانها به بانک رهنی ایران و تعداد ۲۰۰ دستگاه تک واحدی های بقیه کماکان در اختیار سازمان مسکن باشد. بانک رهنی ایران بسرعت و با صمیمیت و پشتکار نسبت به تنظیم سند مالکیت و انتقال آن به مالکان اقدام نموده که باعث خوشنودی و سپاسگزاری ساکنین گردید ولی سازمان مسکن برای ۲۰۰ دستگاه بقیه که از نظر قانونی و حقوقی هیچگونه تفاوتی با آپارتمانها نداشت بدلیل عدم توجه و یاری بهرجهت ما را معطل و سرگردان نموده‌اند. با توجه باینکه برابر قانون واگذاری عرصه و اعیان مستحدثات دولتی (حتی با داشتن معارض) تجویز شده هیچگونه اشکالی ندارد ولی بدلیل عدم لیاقت و یاس از کاربرد سازمان مذکورتمنا دارد کلیه امور خانه های تک واحدی ۲۰۰ دستگاه هم بعهده بانک رهنی ایران گذارده شود تا بشیوه آپارتمانها نسبت به صدور سند مالکیت این واحدها هم اقدام کرده و رفع نگرانی و ناراحتی از اینجانبان بعمل آورند.

سرهنگ غلامرضا عاطفی ـ جلال کاظمی ـ ایرج خطیبی سروان محمد اریانا ـ یداله آیرم ـ محمد تقی صورتگر ـ مرتضی فومنی ـ یوسف شاکری ـ دکتر جعفر شاقفی ـ فخرالملوک منصوری سرهنگ محمود قرائی ـ علی مجاهد ـ عباسعلی ضیاء ـ محمد حسین بحرالعلوم ـ حسین کرشا ـ حمید ناظمیان ـ محمد ناصر رفیعی ـ حبیب اله عاملی ـ عطاء صیرفی نیا ـ ماشااله کامران ـ سروان ناصر فیروزیان ـ دکتر کریم داعی ـ حسام الدین نیرسینا ـ یعقوب شریعت ـ شهین آذری و چندین امضاء دیگر.

یکباردیگر بما شانس قبولی بدهید

محصلین پنجم نظام قدیم فقط یکبار و برای اخرین مرتبه اجازه یافته‌اید که دراامتحانات شرکت کنید چرا که هرگز این امتحان دردوره های بعد تکرارنخواهد شد. متاسفانه درچربان امتحانات اخیرعده‌ای به علل موجه نتوانستند روز اول درجلسه امتحان شرکت کنند و چنانچه این گروه بجای داوطلب، دانش آموز بودند تارمان معینی می توانستند با ارائه دلیل یا گواهی پزشک امتحان بدهند. از مسئولین امر تقاضا دارد مقررشود از کسانی که دراین شرایط قرارگرفته‌اند وسیله حوزه امتحانی، امتحان مجددی بعمل آید. باشد که بدین وسیله موجبات خوش بینی انان فراهم و آخرین امید خود را از دست ندهند.

لازم بپیداوری است که مراجعات مکرراین قبیل داوطلبان به حوزه امتحانی موجب گردید که مقامات اداره کل اموزش و پرورش تهران دراین خصوص گزارشی به وزیرمحترم اموزش و پرورش تسلیم کنند تا چنین اجازه‌ای صادرگردد ولی متاسفانه تاکنون چنین مجوزی به حوزه امتحانی نرسیده است.

بهروز مظهری

باتکای این پشتگرمی است که بلر تلویزیون رنگی همیشه درصف جلو قرار دارد

پاره‌ای از مزایای تلویزیون رنگی بلر با توجه به اهمیت آنها در ایران :

- صفحه عریض ۲۷ اینچ .
- لامپ تصویر پاتنت R. C. A آمریکا ساخته شده در کارخانجات ویدیوکالر فرانسه .
- مقاوم در برابر نوسانات برق از ۱۱۵ تا ۲۷۰ ولت .
- مجهز به عیب یاب اتوماتیک با دیودهای L. E. D .
- سیستم مدولار که موجب تسهیل و سرعت در سرویس و تعمیر است .
- افزایش درجه حرارت تا ۱۴۵ درجه فارنهایت و رطوبت تا صددرصد به تصویر لطمه‌ای نمیزند.
- دارای منبع تغذیه ضد پارازیت و برفک است .
- قدرت گیرائی پنج برابر بیشتر است و تصویرحتی از فواصل دور بدون برفک پخش میشود .
- شاسی از کارخانجات بلاپونکت آلمان .

تلویزیونهای رنگی بلر

مدل مبلی ۱۰۰۰ T8

مدل مبلی‌کنسول ۱۸۰۰ — مدل مبلی‌کنسول ۱۶۰۰ T8 — مدل مبلی ۱۲۰۰ — مدل رومیزی ۹۱۰ T8 — مدل رومیزی ۹۳۰

تلویزیون رنگی بلر نتیجه همکاری :
کارخانجات بلاپونکت آلمان
کارخانجات ویدیوکالر فرانسه باهمکاری کارخانجات معظم R. C. A. آمریکا و متخصصان تحصیلکرده و تجربه دیده کارخانه بلر ایران است.

تلویزیون بلر جام جهان نما

B.T.1

جهان در ۷ روزی که گذشت:

سوریه و عراق متحد شدند

پاپ تصمیم گرفت به لبنان برود

ثوروی دیدار «تنگ» از ژاپن را کمکی به احیاء میلیتریسم ژاپن خواند

سئوال سیاسی

حسن بن طلال ولیعهد اردن هفته گذشته از شوروی دیدن کرد و با رهبران این کشور به مذاکره پرداخت. عکس، وی را در حال دست دادن به کاسیگین نخست وزیر شوروی پیش از مذاکرات آنان نشان می دهد. از آنجا که ملک حسین نتایج مذاکرات کمپ دیوید را نپذیرفته است دیدار ولیعهد این کشور از شوروی با اهمیت خاصی تلقی شده است و هم اکنون این سئوال مطرح است که آیا اردن به شوروی نزدیک می شود؟

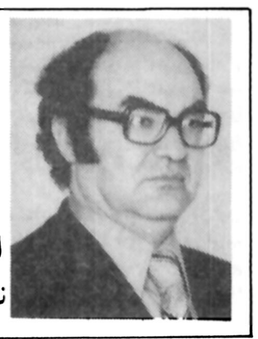

از: نوشیروان کیهانی زاده

توافق سران سوریه و عراق دربغداد درباره ازسرگرفته شدن همکاریهای همه جانبه دو کشور «برادر» به نوعی وحدت تعبیرشده است و همزمان با آن اعلام تصمیم کابینه اسرائیل مبنی برگسترش کوچ نشینهای یهودیان درغرب رودادن و نوارغزه که به رنجش سادات و نگرانی کارتر انجامیده است از مهمترین وقایع هفته گذشته سایرکشورهای جهان بود.

حافظ اسد رئیس جمهوری سوریه هفته گذشته درآستانه تشکیل کنفران سران عرب دربغداد، درراس یک هیئت مهم وارد عراق شد و مورد استقبال بسیار گرم رهبران این کشور قرارگرفت. سران عراق و سوریه درطول دو روز چهاربار با هم مذاکره کردند و این مذاکرات به امضای منشوری از سوی حافظ اسد و احمد حسن البکر منجر شد که دران دو دولت تعهدکرده اند مساعی لازم را با کمک سایر کشورهای عربی برای مقابله با تصمیم های مذاکرات کمپ‌دیوید به عمل آورند و دربرابر «همکاری مصر، اسرائیل و امریکا» یک جبهه واحد تشکیل دهند.

سران عراق و سوریه به منظور تحکیم و توسعه همکاریهای دو کشور خود درزمینه های نظامی، سیاسی، اقتصادی و فرهنگی به تشکیل کمیته های عالی اقدام کرده اند که به عقیده بسیاری از صاحبنظران، این اقدامها به نوعی وحدت که سوریه و مصر در ۱۹۵۸ میان خود به وجود آورده بودند و نام واحد «جمهوری متحدعرب» برخودنهاده بود. منجرخواهد شد، عراق و سوریه توسط دو شاخه حزب بعث اداره میشوند که اینک به رقابت و کدورت چندین ساله خود پایان می دهند.

سوریه و عراق که از ۱۹۶۶ با هم برسرمسائل ایدئولوژیک اختلاف نظرپیدا کرده بودند، از سال ۱۹۷۳ که سوریه با اسرائیل قرارداد جداکردن نیروهای را امضاء کرد وارد یک جدال سیاسی نیز شده اند که با سفرحافظ اسد به عراق اینک میان دو کشور حالت آشتی به وجود آمده است و می توان پیش‌بینی کرد که بزودی نیروهای عراقی همانطور که دولت این کشور چندی قبل پیشنهاد کرده بود به جولان منتقل خواهند شد و جبهه شرقی اعراب دربرابر اسرائیل احیاء خواهد شد و به همین سبب است که ارتش اسرائیل اعلام کرده است تدابیر لازم را برای مقابله با احیاء جبهه شرقی اعراب به عمل خواهد آورد.

اسرائیل که همزمان با مذاکرات بغداد سرگرم بحث پیرامون پیش‌نویس طرح صلح مصر و اسرائیل بود با دقت خاصی گفتگوهای اسد و البکر را که تاپایان آخرین دور آن، بدون اعلامیه رسمی ادامه داشت تعقیب می کرد مذاکرات موفقیت‌آمیز سران سوریه و عراق به پیروزی کنفرانس سران عرب که پنج روز دیگر گشایش خواهد یافت منجر خواهد شد، زیرا کشورهای عضو جبهه پایداری دراین کنفرانس از یک سیاست هماهنگ پیروی خواهند کرد و از کشورهای میانه‌رو عرب نیز انتظاری جز اعلام حمایت نخواهند داشت و به این ترتیب کنفرانس سران عرب به هدفهای خود نائل خواهد آمد. عراق که درکنفرانس طرابلس از مذاکرات کشورهای عضو جبهه پایداری خارج شد اینک باردیگر به جبهه پیوسته است.

دراین میان تصمیم غیرمنتظره‌ی کابینه اسرائیل که ضمن موافقت اصولی با پیش‌نویس طرح پیمان صلح مصر و اسرائیل که درمذاکرات واشنگتن تهیه شده است، با گسترش کوچ‌نشینهای یهودیان درغرب رودادن و نوارغزه هم موافقت کرد و به این ترتیب درحساسترین ایام تاریخ مصر عملا بهترین فرصت را به سادات داده است تا اگر مایل باشد پیش از آنکه کنفرانس سران عرب برضد او تصمیم بگیرد به صف سایر اعراب به پیوندد.

سادات که پس از انتشار تصمیم کابینه اسرائیل تاسف خود را اعلام داشته است، به گزارش منابع آگاه، تصمیم گرفته است وزیران خود را از مذاکرات واشنگتن فراخواند و به این ترتیب اعتراض خویش را به تصمیم کابینه اسرائیل نشان دهد، اما هنوز دستور دراین زمینه صادرنشده است.

نخست وزیر اسرائیل درکمپ‌دیوید قول داده بود که فعلا از ایجاد کوچ‌نشینهای بیشتر دربااقیمانده فلسطین (غرب رودادن و نوارغزه) خودداری کند، با وجود این وزیران خارجه و دفاع اسرائیل پس از موافقت اصولی با پیش‌نویس‌پیمان صلح به امریکا بازگشتند، اما کارتر که از تصمیم کابینه اسرائیل مبنی برگسترش کوچ‌نشینهای یهودیان سخت نگران شده است، به ونس وزیر خارجه خود دستورداده است تا ضمن ارسال یک یادداشت فوری برای دولت اسرائیل نگرانی دولت امریکا را از تصمیم آن دولت که به مذاکرات صلح لطمه می زند اعلام دارد.

ونس وزیر خارجه امریکا پس از دریافت دستور کارتر اعلام داشت که «رئیس جمهوری» از عمل دولت اسرائیل عمیقا نگران شده است، وی اظهار امیدواری کرد که مذاکرات مصر و اسرائیل علیرغم این تصمیم به مخاطره نیافتد و پیمان صلح تا نیمه دسامبر (یک ماه و نیم دیگر) امضاء شود و مناسبات مصر و اسرائیل به حالت عادی درآید.

ونس گفت: تصمیم کابینه اسرائیل ظاهرا درپی اعلامیه شدیداللحن و تهدیدآمیز سازمان آزادیبخش فلسطین اتخاذ شده است و این عکس العمل اسرائیل دربرابرسازمان ازادیبخش فلسطین بوده است. ونس پس از بیان این مطلب با وزیران دفاع و مشاور درامور خارجه مصر که دراشنگتن بسرمی برند ملاقات کرد. درقاهره نخست وزیر مصرگفت که سادات مطالعات لازم را آغاز کرده است و امروز و حداکثر امشب تصمیمات خود را دراین زمینه خواهد گرفت.

کارتر که اینک خود را برای ملاقات با ملک خالددرکاخ سفیدآماده می کند اظهار داشت «دعا» می کند تا نتایج مذاکرات کمپ‌دیوید هدرنرود، ملک خالد که ۲۵ روز پیش تحت عمل جراحی «قلب باز» قرارگرفت، دیروز بیمارستان کلیولند (اهایو) را ترک گفت و با همراهانش عازم واشنگتن شد. وی دریک سویت ۳۲ اطاقه دربیمارستان کلیولند بسر می برد. کارتر ضمن صرف ناهار با ملک خالددرباره نتایج کمپ دیوید با او مذاکره خواهد کرد و خواهد کوشید تا عربستان سعودی را به عنوان بزرگترین یاری دهنده مالی مصر با سیاست سادات موافق سازد، ولی گمان نمی رود ملک خالد که تاکنون دولتش برنتایج کمپ دیوید صحه نگذارده است پیشنهاد کارتر را آن هم دراستانه کنفرانس بغداد صریحا بپذیرد. دولت عربستان سعودی از جمله اولین کشورهائی بود که دعوت عراق برای شرکت درکنفرانس بغداد را پذیرفت.

لبنان

هفته گذشته لبنان با وجود موفقیت‌آمیز بودن مذاکرات شش کشور شرکت کننده درنیروی حافظ صلح کم و بیش ناآرام بود، ولی اوضاع و احوال نشان می دهد که با تصمیمات تازه کابینه لبنان آرامش نسبی به لبنان بازخواهد گشت، مخصوصا که اتحادیه عرب پنجشنبه گذشته تصمیم گرفت ماموریت نیروهای بازدارنده را درلبنان برای شش ماه دیگر تمدید کند ۳۰ هزار تن از این نیروها متعلق به ارتش سوریه هستند و از دوسال پیش درلبنان بسر می برند. تصمیم اتحادیه عرب درحالی اتخاذ شد که نماینده مصر غایب بود.

ضمنا پاپ جدید، ژان پل دوم، به اسقفهای مارونیهای لبنان قول داد هرآنچه را که درقوه دارد برای برقراری آرامش درلبنان بکار خواهد برد، از جمله از «لبنان جنگ زده» دیدن خواهد کرد. تاریخ دیدارپاپ از لبنان هنوز تعیین نشده است.

نظر ترکیه

هفته گذشته در حالیکه یک مانور دریائی ناتو در آبهای ازمیر در دریای اژه آغاز شده بود وزیر دفاع ترکیه گفت که این دولت حق دارد در آبهای اژه به هرگونه اقدامی دست بزند. وی در عین حال گفت که ترکیه تلاشی برای بازگشت یونان به فعالیتهای نظامی ناتو به عمل نمی آورد.

پاکستان وافغانستان

در حالیکه در پاکستان گرایش به سوی تعالیم و دستورهای مذهبی با توجه به اینکه بیش از ۹۷ درصد مردم پاکستان مسلمان هستند افزایش یافته است، و کوشش براَن است که این دستورها جای بسیاری از قوانین را بگیرد در افغانستان ظاهرا دولت تصمیم گرفته است با گروه متعصبان مذهبی مبارزه کند. و این مطلب از اظهارات اخیرتره‌کی استنباط می شود. درمورد پاکستان، دولت امریکا تصمیم گرفته است که کمکهای عمرانی خود را به این کشور از سر گیرد و این در حالی است که دولت پاکستان اعلام کرده است موضوع ادامه عضویت پاکستان در سنتو را مورد بررسی مجدد خواهد داد.

ضمنا هنوز پاکستان تصمیمی درمورد رقابت عملی با هند که می خواهد برای نیروی هوائی خود بمب افکن جاگوار خریداری کند، نگرفته است باید توجه داشت که مسئله کشمیر که بیش از سی سال از عمر آن می گذرد و دوبار هند و پاکستان را به جان هم انداخته است هنوز حل نشده است و همانند آتشی زیر خاکستر باقی مانده است

گرومیکو در مسکو

شوروی هفته گذشته با فرستادن آندره گرومیکو وزیر خارجه خود به فرانسه بنظر می آید درصدد برآمده است دوستی زمان دوگل را با فرانسه تجدید کند.

گرومیکو پنجشنبه گذشته شش ساعت با وزیر خارجه فرانسه، لوئی دوگیرنگو، مذاکره کرد. این مذاکرات در باره مسائل افریقا، مسئله خاور میانه و مسئله خلع سلاح دور می زد.

گرومیکو بزودی در ژنو مذاکرات مربوط به محدود شدن تولید سلاحهای استراتژیک را دنبال خواهد کرد.

ونس همین روزها از واشنگتن به ژنو خواهد رفت. امریکا و شوروی فاش کرده اند که مذاکرات آنان پیرامون محدود کردن تولید سلاحهای استراتژیک پیشرفت داشته است.

سیاهپوست برضد سیاهپوست

ارتش رودزیا در حمله به اردوگاههای کماندوهای ناسیونالیست رودزیا در زامبیا، از سربازان سیاهپوست خود نیز استفاده کرد. عکس، دو سرباز سیاهپوست ارتش رودزیا را در جریان عملیات در خاک زامبیا نشان می دهد.

کنگره سران پولیساریو

رهبران پولیساریو (جبهه آزادیبخش صحرا) که با حاکمیت مغرب و موریتانی بر این منطقه مخالفند و برای کسب استقلال آن مبارزه می کنند در این محل تشکیل کنگره داده بودند. ظاهرا آنها موفق تندند روش موریتانی را در قبال خواستهای خود نرم کنند. پولیساریو توسط الجزایر، لیبی و بلوک شرق پشتیبانی می شود.

چین و ژاپن

مهمترین واقعه آسیای جنوب شرقی دیدار هیئت ۳۲ نفری چین به سرپرستی تنگ شیائوپینگ نایب نخست وزیر این کشور از ژاپن است. در این دیدار اسناد پیمان صلح و دوستی دو کشور مبادله شد پیمانی که به حالت خصومت چین و ژاپن که دهها سال ادامه داشت پایان داده است. شوروی از دیدار تنگ از ژاپن انتقاد کرده و معتقد است رفتار چین میلیتریسم ژاپن را احیاء می کند و برای صلح جهان خطرناک است. هیئت چینی برای یک دیدار هشت روزه به ژاپن رفته است. تشدید مساعی جنگی کامبوج وویتنام برضد یکدیگر که هم اکنون نیز میان دو کشور زد و خوردهای پراکنده ادامه دارد از وقایع مهم دیگر آسیای جنوب شرقی است. کامبوج همچنان ویتنام را متهم می کند که در صدد است در فصل خشک به آن کشور حمله کند و برای این منظور نه تنها یکصد هزار سرباز از منطقه دلتا به مرز کامبوج اعزام داشته، بلکه پانزده هزار سرباز نیز از منطقه هانوی (تونکن) به مرز کامبوج فرستاده است.

مسئله کره بار دیگر موضوع روز شده است. فرمانده نیروهای امریکائی سازمان ملل در کره دیروز کره شمالی را متهم کرد که زیر منطقه غیر نظامی میان دو کره یک تونل حفر کرده است و تردید نیست که با این اقدام، هدفهای نظامی تعقیب می کند.

درگذشت میکویان

از وقایع دیگر اروپا درگذشت اناستاس میکویان بلشویک قدیمی شوروی است که نزدیک به هشتاد وسه سال عمر کرد، میکویان سیاستمدار ارمنی شوروی بیش از چهل سال از عمر خود را درصف اول رهبران شوروی گذراند، آخرین سمت وی صدرهیئت رئیسه شورای عالی شوروی بود میکویان در ۱۹۱۵ به جمع بلشویکها پیوست، درباره کاردانی میکویان ضرب المثلی است که میگویند: او می تواند به اسکیموها هم یخچال بفروشد. میکویان که دردوران حکومت استالین از یاران نزدیک او بشمار می رفت، پس از اینکه انتقاد از استالین درجامعه شوروی شروع شد به صف مخالفان وی پیوست وحتی درکنگره حزب کمونیست شوروی از استالین انتقاد کرد، وقتی که پس از پایان بحران «موشکها» که شانزده سال پیش در چنین ایامی امریکا و شوروی را درآستانه یک جنگ اتمی قرار داده بود و کاستروازدولت شوروی که اعلام داشته بود موشکهایش را از کوبا خارج خواهد کرد رنجیده بود تنها میکویان توانست ضمن سفر به کوبا وی را آرام کند، میکویان سالها بود که به علت کهولت از سیاست دست کشیده بود.

ضمنا هفته گذشته چند گزارش انتشار یافته بود که نشان می داد برژنف رهبر شوروی بیمار است ومانند گذشته نمی تواند فعالیت سیاسی داشته باشد. یاداور می شویم که وی اخیرا با رهبران الجزایر و سوریه و نیز ونس وزیر خارجه امریکا درمسکو مذاکرات مفصلی انجام داد.

پرتغال و نخست وزیر جدید آن

اینش رئیس جمهوری پرتغال هفته گذشته یک سیاستمدار چهل و دوساله این کشور را مامور تشکیل کابینه کرد.

اینش می خواهد با رای اعتمادی که پارلمان متعدد الحزب پرتغال به کابینه این نخست وزیر جوان بدهد، به بحران سیاسی طولانی پرتغال پایان دهد. سیاستمداری که مامور تشکیل کابینه پرتغال شده است پینتو نام دارد.

هنوز معلوم نیست این راه حل اینش نتیجه مطلوب به دست دهد، زیرا احزاب سوسیالیست و کمونیست پرتغال نظرات دیگری دارند.. اگر این تجربه نیز شکست خورد اینش چاره ای جز تجدید انتخابات نخواهد داشت.

در افریقا

درافریقا، ابربحران آسمان جنوب این قاره را پوشانده است. زدوخوردهای ارتش رودزیا با کماندوهای (نکومو) هرگونه تلاش صلح امیز را، ولوموقتا از میان برده است و این زدوخوردها ادامه دارد. عدم توفیق وزیران خارجه پنج کشور بزرگ غرب درمذاکرات خود با دولت افریقای جنوبی، این دولت را با سازمان ملل و از طرف دیگربا سواپو درگیر کرده است و بنابراین بحرانی که غرب از پدید آمدن آن درنامیبیا وحشت داشت نزدیک می شود.

اعدام هفده افسر سومالیائی به جرم شرکت درکودتای نهم آوریل گذشته این کشور که شکست خورد، ممکن است بحران دیگری درسومالی پدید آورد، زیرا افسرانی که دراین کودتا شرکت داشتند وابسته به یک قبیله بزرگ این کشور هستند که ۱۰ درصد جمعیت سومالی را تشکیل می دهد. سی افسر دیگر که دراین کودتا شرکت داشتند به حبسهای طویل المدت محکوم شدند قبل از روی کار محمد زیاد باره، زمامداران سومالی همه ازاین قبیله بودند. واقعه دیگر افریقا دیدار تئودور ژیوکوف رهبر بلغارستان از چند کشور این قاره از جمله اتیوپی است. ژیوکوف پس از مذاکره با منگیستوهایله ماریام رهبر اتیوپی، پنجشنبه شب گذشته دریک نطق رسمی به سیاست خارجی چین حمله برد. دراین حمله منگیستو نیز اورا یاری داد، رهبران دوکشور چین را متهم کردند که مانع مبارزه مردم سراسرجهان با ظلم وستم می شوند.

وقایع مهم دیگر

دیگر از وقایع هفته گذشته جهان کاهش مجدد ارزش دلار مخصوصا دربرابر «ین» ژاپن است که در هشت سال گذشته به نصف رسیده است واین در حالی است که مذاکرات خصوصی به منظور بالا بردن قیمت نفت ادامه دارد ووزیر نفت عربستان سعودی به همین منظور وارد ونزوئلا شده است. پیش بینی می شود که بهای نفت از اول ژانویه ۱۹۷۹ پنج تا پانزده درصد افزایش یابد.

در پاریس یونسکو مذاکرات خود را درباره آزادی مطبوعات از سرگرفت. این مذاکرات دوسال پیش در نایروبی قطع شده بود ضمنا ترودو نخست وزیر کانادا در آستانه رفراندوم «کبک»، وضع متزلزلی دارد وپس از شکستی که درانتخابات فرعی کانادا خورده است برای استعفا تحت فشار قرارگرفته است.

هفته گذشته گزارشهای متعددی در هرالدتریبیون، پوینت وخبرگزاریهای مختلف انتشار یافت که حکایت از هجوم ایرانیان برای خرید خانه وساختمان ومحل کسب در امریکا با پول نقد، ونیز هجوم عده‌ای دیگر از آنها برای خرید اشیاء عتیقه ایرانی در حراجهای اروپا می کند.

اگر از چند اعتصاب در فرانسه بگذریم، سردشدن هوا در نیمکره شمالی از وقایع دیگر هفته گذشته است. هوا در هلسینکی، برلین، کیف، مونترال، مسکو، اسلو، نیویورک، تورنتو، ونکوور و استکهلم به صفر درجه نزدیک شده ودر بعضی ساعات به پائین تراز صفر رسیده است.

مرگ میکویان

اناستاس میکویان یکی از آخرین بازماندگان دوران لنینی در هشتادودوسالگی درگذشت. عکس، میکویان را در کنار کاسیگین و برژنف نشان میدهد. وی زمانی گرداننده دیپلماسی شوروی بود و مهمترین سمتش صدرشورایعالی شوروی بوده. میکویان بیش از هر ارمنی شوروی در دستگاه دولتی این کشور نفوذ داشت.

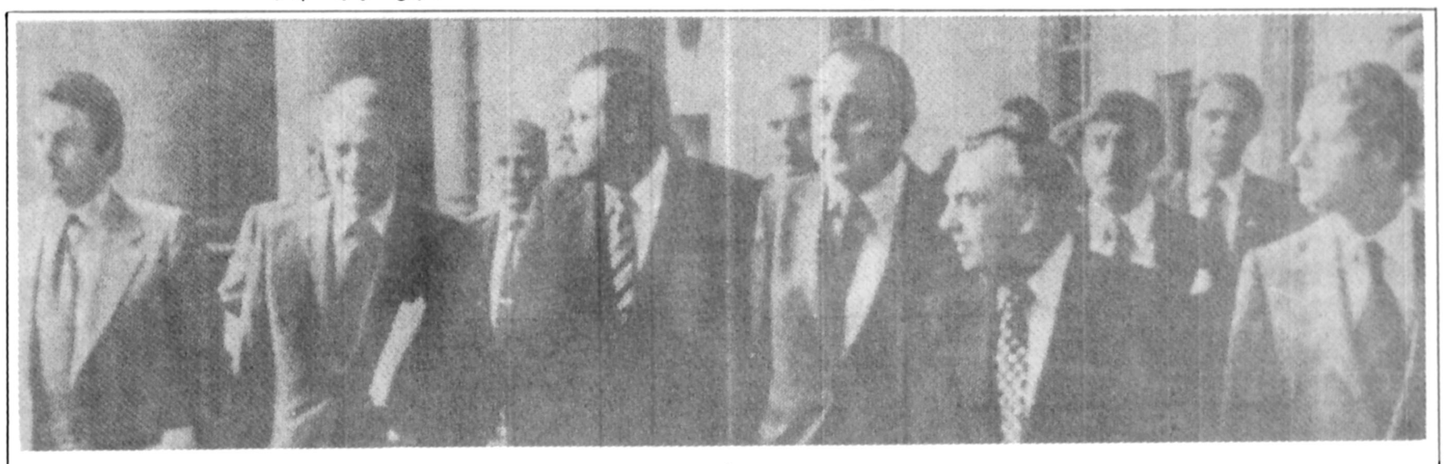

نتیجه معکوس

مسئولان دیپلماسی غرب نه تنها از سفر خود به آفریقای جنوبی نتیجه چشمگیری به دست نیاوردند، بلکه همزمان با بازگشت آنان از افریقای جنوبی، حمله نیروهای رودزیا به خاک زامبیا آغاز شد.

جلسه مذاکرات در پرتوریا نشان می دهد. از چپ به راست: اونن خارجه امریکا، بوتا وزیر خارجه افریقای جنوبی، هانس دتریش گنشر وزیر خارجه المان غربی، دونالد جیمیسون وزیرخارجه کانادا و اولیویه استیرن معاون وزارت خارجه فرانسه

وزیران خارجه کشورهای بزرگ غرب با توجه به سیاستهای مشترکشان نمی خواهند دست کم در این تاریخ در جنوب آفریقا با بلوک شرق برخورد پیدا کنند. درست است که هنوز درنامیبیا برخوردی روی نداده است، ولی حوادث رودزیا هرچه باشد درنامیبیا موثر خواهد بود.

عکس، وزیران خارجه شش کشور را پس از خروج از آخرین

آموزشی

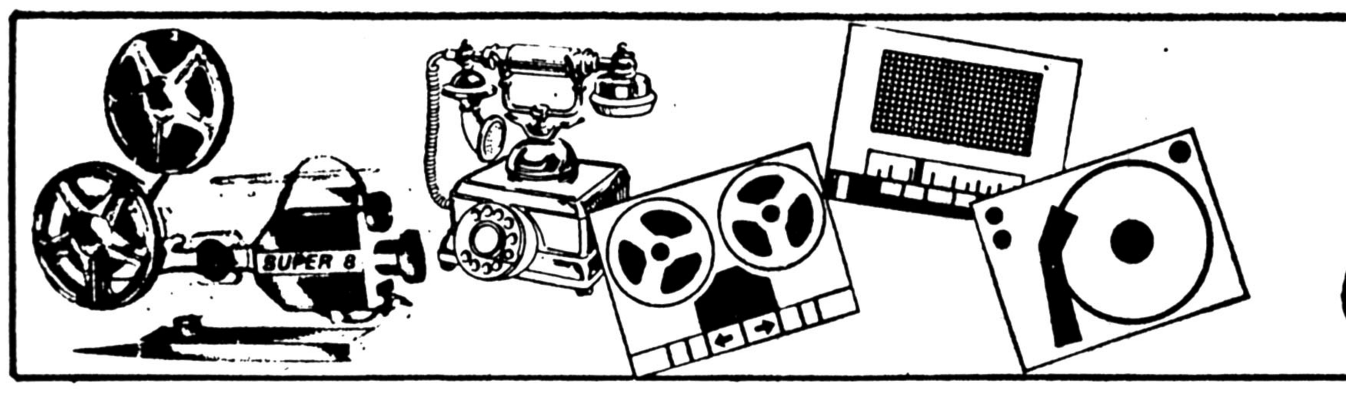

مراکز سازمانهای آموزشی

برای درج آگهی خوددر این صفحه با تلفن ۳۱۱۰۸۷ تماس بگیرند

کلاسهای متفرقه

دوره کامل نظری و راهنمائی

ششم طبیعی - ریاضی - ادبی

آمادگی کنکور

فضیلت

امیریه - میدان منیریه تلفن ۶۴۲۶۴۵

آموزشگاه رانندگی

آموزشگاه رانندگی آپلو با مدیریت جدید- نارمك جنب‌شرکت‌واحد ۷۹۶۸۰۱ آ-۱۷۳۳

★ **آموزشگاه تشکری** باسابقه‌درخشان‌در تعلیم‌رانندگی خیابان خیام ۵۲۳۵۵۵

★ **آموزشگاه رانندگی کالسکه** بابهترین کادر مربیگری پهلوی روبروی‌سینما امپیر ۸۹۸۱۶۵ ۱-۶ آ-۱۷۳۵

★ **تعلیم رانندگی** کنترانی‌و ساعتی‌درسطح تهران - ۶۲۶۳۳۷ و ۸۵۰۰۵۳۶

★ **آموزشگاه رانندگی‌حمید** فرح‌آباد ژاله اول بلوار رضا پهلوی ۳۴۶۷۵۴

★ **آموزشگاه رانندگی‌بدیع** شاه چهار راه سیمتری ۹۲۸۷۹۶

★ **آموزشگاه‌رانندگی‌سراج** با تضمین قبولی‌عباس آباد ۸۴۴۷۸۸

★ **آموزشگاه رانندگی** شهریار تهران پارس خیابان ۱۸۸ -۷۸۱۶۵۵

★ **آموزشگاه رانندگی‌پرنده** ساحل نظام آباد ایستگ مگلچین ۷۵۶۵۷۵

★ **آموزشگاه رانندگی اتحاد** داوری با تضمین قبولی میدان اریاشهر ۹۷۵۹۵۹

★ **آموزشگاه‌رانندگی میر کبیر** کنترانی و ساعتی قبولی شما را تضمین میکند ۴-۹۳۰۰۲۵ ۱-۵

★ **آموزشگاه رانندگی‌ایران** با تضمین قبولی‌فرح‌آباد ژاله ۳۳۷۹۸۰

★ **آموزشگاه رانندگی چمن** بامربیان کار آزموده نارمک سه راه سمنگان تلف ۷۳۵۶۷۷

آموزشگاه رانندگی ونوس تضمینی رانندگی بشما می آموزد حیدیه‌ایستگاه تسلیحات قراردادی پذیرفته می شود ۷۲۸۱۶۲

★ **آموزشگاه رانندگی سیامك** بابهترین مربیان در کمترین مدت رانندگی را به شما می آموزد امیر آباد شمالی مقابل دانشکده فنی تلفن ۶۳۵۷۹۷- ۶۳۴۶۵۰ ۱-۲

★ **آموزشگاه رانندگی‌حاتم** بامربیان باتجربه نارمک سیدری چهارراه سر سبز ۷۹۵۹۲۹

★ **آموزشگاه رانندگی شهر** ولیعهد سر آسیاب مهرآباد ۹۶۰۲۶۰

★ **آموزشگاه رانندگی جم** نواب بین سالار و رضائی ۵۴۰۷۸۹

★ **رانندگی رحمانی** قبولی هنر جویان در اسرع وقت تضمین میشود ساعات تمرین خودرا به وسیله تلفن رزرو کنیدانو مبیل‌های اموزشی درهر مکان در اختیار شماست ۲۵۵۱۲۳ ۱-۳

★ **آموزشگاه رانندگی‌آریا** باتضمین و کادری متخصص فرح شمالی مقابل دیوار مبع اب ۸۴۸۵۷۹ ۱-۷

★ **اموزشگاه رانندگی‌بهزاد** خیابان نیروی هوائی ۷۹۳۶۰۱

★ **آموزشگاه‌رانندگی ری** باکادری منظم و تضمین - شهرری میدان پهلوی تلفن ۵۹۰۰۵۱ ۱-۵

★ **اموزشگاه‌رانندگی‌داوری** باتضمین قبولی و مربیان با تجربه نارمک خیابان مهر ۷۹۶۵۳۳

★ **اموزشگاه رانندگی صبا** جاده قدیم شمیران سه راه زندان ۷۵۸۶۴۶

زبان خارجی بیاموزید

مکالمه انگلیسی بادبیران‌ایرانی وخارجی ۶۵۲۶۵۹

انگلیسی‌فرانسه آلمانی **۸۲۰۹۷۳**

مکالمه انگلیسی بدون گرامر **۸۴۲۸۶۲**

انگلیسی توسط MISS BERIT تلفن ۸۲۰۹۷۳

انگلیسی- توسط دکتری از انگلستان فقط ۶-۵ر۵ بعداز ظهر ۶۶۳۶۵۷

تدریس خصوصی انگلیسی توسطدانشجو تلفن ۵۵۳۸۰۴

مکالمه انگلیسی بدون گرامر کتاب و نوشتن ۸۳۴۱۵۹

ریاضیات-فیزیک زبان‌توسط دانشجوی برق آریامهر ۲۷۱۱۴۰ حوالی شمیران

تدریس خصوصی کلیه دروس توسط دانشجویان ۸۵۳۶۷۴

مکالمه انگلیسی وآلمانی مخصوص دانشجویان عازم بخارج ۹۳۹۴۵۰

انگلیسی تضمینی کنتراتی ۸۹۱۶۶۰

تدریس‌خصوصی‌انگلیسی راهنمائی و نظری توسط تحصیل‌کرده آمریکا در شمیرانات تلفن صبحها ۲۷۰۵۹۲

تدریس خصوصی ایتالیائی - انگلیسی ۷۵۸۳۹۹

تدریس خصوصی زبان فرانسه ۸۴۶۸۹۳ آ-۱۷۶۳

تدریس خصوصی زبان شمیران تلفن ۲۷۷۹۰۸

مکالمه انگلیسی - کنتراتی - تضمینی ریاضیات - فیزیك - شیمی- عربی‌تمام‌دروس ۳۰۴۹۴۵ آ-۱۷۶

تدریس خصوصی انگلیسی برای کودکان ۵ر۲ تا ۵ ساله تحت نظر متخصص انگلیسی قلهک دولت تلفن۲۶۴۱۷۵ آ-۱۷۸۱

تدریس خصوصی انگلیسی مکالمه‌انگلیسی بدون گرامر درمحل‌شما ۶۲۰۶۹۴

مکالمه انگلیسی توسط MISS MORLIN ۸۹۱۶۶۰

انگلیسی عربی فرانسه مکالمه تلفن ۷۵۲۱۹۱

انگلیسی توسط MRS. HAYDE تلفن ۸۲۰۹۷۳

تدریس‌خصوصی انگلیسی تلفن ۳۱۱۲۲۵

فوق دیپلمه‌ها
تدریس کلیه دروس توسط کادری‌مجهزازاساتید و مهندسین آریامهرجهت‌کنکور اختصاصی دوره لیسانس تلفن ۶۲۱۵۶۹

انگلیسی توسط Mr. Anthony **۸۲۰۹۷۳**

تدریس‌انگلیسی توسط تحصیل کرده آمریکا ۷۹۳۲۱۵

انگلیسی توسط دانشجو تحصیل کرده ازانگلستان کودکان‌و بزرگسالان ۲۵۲۰۰۵

اخذپذیرش

پذیرش‌تحصیلی از امریکافوری ۸۴۸۶۸۴ ۱-۳

اخذ پذیرش بامشاوره فارغ‌التحصیلان آمریکا تلفن ۸۲۹۹۶۴ آ-۱۸۵۲

برای اخذ پذیرش معتبر باما مشورت کنید امریکا و انگلستان ۶۸۵۱۳۴

خدمات ویژه تحصیلی
۶۵۰۴۹۳
برای پذیرش - مکاتبه‌ای - تقویتی مشاوره و راهنمائی یکشنبه‌هادر همین صفحه‌منتظر اعلام ما باشید. ۱-۱

اخذپذیرش تحصیلی در اسرع وقت از نیو یورک ۶۵۷۳۴۰ ۱-۱

اخذپذیرش تحصیلی از آمریکا یانیچکو تلفن ۸۵۲۸۱۸ ۱-۳

اخذپذیرش تحصیلی
توسطفارغ‌التحصیلان دانشگاه‌های امریکا ۸۳۳۸۰۴ ۱-۲

حسابداری، آمار، بازرگانی

طرح سیستمهای حسابداری و تنظیم دفاتر تلفن ۳۰۲۰۹۸ آ-۱۸۷۴

آموزش نقاشی

تعلیم نقاشی‌و طراحی‌در خانواده تلفن۹۲۵۴۳۰

تعلیم‌گل‌چینی‌وشیشه‌ای تلفن ۶۵۵۱۳۹

ترجمه و مکاتبات

دارالترجمه مهران
ترجمه رسمی مدارک بزبانهای مختلف‌اخذ پذیرش تحصیلی معتبر از کشور های: آمریکا - فرانسه - فیلی‌پین - هندوستان
آدرس - خیابان شاه - روبروی سینما نیاگارا پاساژ خاچوئی طبقه پنجم- شماره ۵۱- تلفن۶۶۸۵۰۴

دارالترجمه مهر
ترجمه در عرض ۲۴ ساعت ۳۷۸۸۲۸ آ-۱۷۴۹ ۱-۶

دارالترجمه‌رسمی نوید
ترجمه رسمی مدارک تحصیلی و اسناد در سه روز خیابان شاه‌بین‌کاخ و پهلوی شماره ۳۶

ترجمه رسمی مدارك تحصیلی وغیره۲۲۳۷۶۵ از ۵ الی ۷ بعداز ظهر

دارالترجمه حسن‌پور
کلیه امور ترجمه واوراق رسمی و غیر رسمی شما را در اسرع وقت انجام می دهد شاه چهارراه امیراکرم تلفن ۶۶۶۱۹۳ آ-۱۵۹۸

قبول ترجمه کلیه متون انگلیسی - فرانسه - آلمانی اسپانیولی تلفن ۶۴۸۵۵۲

قبول ترجمه‌کلیه‌متون انگلیسی ۷۵۰۹۱۸ آ-۱۵۰۵

آرایش و زیبائی

آموزشگاه [illegible] پوست‌و **اندام (وزین)** باامتیاز رسمی از وزارت کار وامور اجتماعی ثبت نام می نماید ۹۲۲۹۹۱

اهالی محترم خوزستان

جهت تسریع در امر اخذ پذیرش و ترجمه رسمی مدارك ، شعبه دارالترجمه رسمی نصرت (دارای پروانه رسمی از وزارت دادگستری) در اهواز ، امانیه فلکه ساعت جنب آموزش‌وپرورش (خیابان خرم) تلفن ۳۲۶۰۷ تاسیس و آغاز به کار نموده .
سازمان مرکزی در تهران : مقابل دانشگاه تهران.

ترجمه مدارك تحصیلی ۴۸ ساعته

شاه- روبروی سینما نیاگارا- پاساژ خواجوئی - طبقه۵ تلفن ۶۶۸۵۰۴

میخواهید باکامپیوتر آشناشوید؟

همه روزه بین ساعات ۹ تا ۱۲ صبح و۴ تا ۶ عصر با تلفن ۳۲۸۵۰۳ تماس بگیرید . ماشما را راهنمایی می کنیم .

اخذ پذیرش تحصیلی معتبر در اسرع وقت

از امریکا - انکستان
زبان از CAMBRIDGE SCHOOL OND/GCE -آلمان- سوئد سوئیس - کانادا - هندوستان (زبان و دانشگاه ودبیرستانی) استرالیا - تایلند - فرانسه - ایتالیا - شرکت خدمات تحصیلی و بین‌المللی
تلفن : ۶۲۹۸۶۹ -۶۲۹۸۶۸ - ۶۲۷۳۴۶ - ۶۲۴۱۱۴

اخذ پذیرش تحصیلی از آمریکا

اجرت ۲۰۰ دلار بعد از اخذ پذیرش
اخذ پذیرش از دانشگاه کالج مدارس‌زبان، دبیرستان با خوابگاه و بدون خوابگاه مدارس دوساله ، مدارس حرفه‌ای .
شرکت فرهنگی برك
مرکز لوس‌آنجلس تلفن ۵۲۹۷-۴۷۹-۲۱۳
نماینده تهران تلفن -۶۲۵۰۰۳
تهران خیابان پهلوی‌بین‌سه‌راه عباس‌آبادو تخت طاوس کوچه شجاعی پلاك ۲ر۲

انگلیسی‌رابدون‌معلم‌بیاموزید

باروش‌جدید وموفق‌خودآموز BBC انگلستان تلفن ۸۳۵۹۴۷
شعبه اهواز آقای محمدعلی حقیقی تلفن۴۵ ۴۲۱ مشهد کتابفروشی هتل هایت تلفن: ۳۲۰۱۸

اخذ پذیرش سریع ومطمئن

ازامریکا انگلستان - فیلیپین
وترجمه رسمی وعادی مدارك تحصیلی و غیره موسسه مشتاق‌روبروی‌درب‌بزرگ دانشگاه‌خیابان فخررازی خیابان مشتاق پلاك ۱۳۱ ساعت کار یکسره از ۸صبح تا ۸ بعدازظهر

اخذ پذیرش تحصیلی

وترجمه‌مدارك ۸۹۰۸۰۱

دارالترجمه‌رسمی آبان

ترجمه رسمی مدارك - اخذپذیرش تحصیلی
آدرس - خیابان عباس آباد مقابل سینما شهرفرنگ

دارالترجمه رسمی فخر

ترجمه رسمی مدارك تحصیلی و متون وغیره.
واخذ پذیرش تحصیلی معتبر
امیرآباد شمالی بالاتر از پمپ بنزین پلاك ۳۴۳ تلفن ۶۵۱۴۴۹

آگهی ۵۰۱ - کنکوریها میدانید چرا موفق نبودید؟

نظر به اینکه در خرداد ماه گذشته اکثر سئوالات کنکور از مطالب نظام جدید بود در حالیکه دیپلمه های نظام قدیم از این مطالب بی اطلاع بودند و همین امر باعث عدم موفقیت انها شد.
آیا میدانید که اگر به روش گذشته خودرا برای کنکور آماده کنید باز هم توفیق چندانی نخواهید داشت.

ما مشکل شما را با تشکیل کلاسهای زیر حل کرده ایم

داوطلبان نظام قدیم در کلاسهائیکه مخصوص شما تشکیل داده ایم علاوه برآنکه شما را با صحیح ترین روش تستی آشنا میسازیم مطالب نظام جدید را نیز مفصلا و دقیقا تدریس مینمائیم

داوطلبان نظام جدید در کلاسهائی که مخصوص شما است علاوه بریادآوری کامل مطالب دوره دبیرستان شما را با صحیح ترین روش تستی اشنا میسازیم

تذکر لازم- برای کلاس بندی صحیح نمره آزمون دانش آموزان سال قبل ضروری میباشد

آدرس: شاه آباد - نبش ملت -دبیرستان بوعلی سینا: تلفن ۳۱۴۰۴۴

تدریس

Azhang Training Center
توسط دبیر زن و مرد
کلیه دروس
دبستان راهنمائی نظری دبیرستان
۹۸۱۹۹۳- ۹۷۶۵۵۴

ریاضیات چهارم‌نظری - ششم قدیم- راهنمائی - نظری پنجم دبستان تلفن۸۴۹۵۶۲-۲۶۵۸۵۲

ریاضیات و انگلیسی راهنمائی توسطدانشجو ۹۵۸۹۶۹ آ-۱۷۶۱

تدریس خصوصی توسط دانشجویان سال‌آخر پزشکی‌و فنی تلفن ۲۶۸۲۰۲- ۹۶۲۱۱۷از ساعت ۹-۶ ۱-۲ آ-۱۷۶۱

ریاضیات فیزیک شیمی ششمی ها، نظری و راهنمائی صبح و بعدازظهرناصری دبیر ریاضی ۲۳۶۳۵۹ آ-۱۷۵۲

ششم قدیم چهارم نظری
وکلیه دروس نظام جدیدبوسط و رزیده ترین‌مهندسین آریامهر و منی تلفن ۶۲۱۵۶۹

جوان‌تحصیل‌کرده‌از انگلستان آماده تدریس انگلیسی۳۵۲۱۱۵

تدریس توسط دانشجوی‌سال سال آخر پلی‌تکنیک ۷۳۹۳۲۶ ۱-۳

ریاضیات ، فیزیك، زبان راهنمائی . نظری . ششم قدیم توسط دانشجو و یا دبیربا تجربه دبیرستان ها و اساتد دانشگاه ۷۶۲۶۷۳

دروس دبستانی ، راهنمائی دبیرستان، تضمینی ۷۵۶۵۶۳

توسط خانمها
ریاضی فیزیك‌شیمی زبان‌ششم‌نظری‌راهنمائی دبستان ۲۸۳۳۳۰

ریاضی و فیزیک نظری و زبان توسط دانشجویان - مهندسی ۶۳۳۳۶۳ ۱-۲

تدریس خصوصی ریاضیات راهنمائی و نظری ۶۵۳۲۹۳ ۱-۱

تدریس ریاضیات راهنمائی و دبیرستان ۳۳۹۲۴۹ آ-۱۸۰۰

خدمات آموزشی آموزگار تدریس ریاضیات و علوم ۶۶۰۷۸۹ ۱-۲۰ آ-۱۷۷۲

کلاس رقص

آموزش رقص در یکهفته ایرانی عربی خارجی کلاس رقص تاربین‌یان حافظ کالج ۳۷۲۳۵۴

آموزشگاه‌ها

تربیت متخصص **کامپیوتر** با افزایش ضریب هوش و مدرك رسمی ۴۰ متری نواب ۲۳۶ نرسیده به آیزنهاور تلفن۹۳۶۵۴۰

استخدام ۲۰ نفر دیپلمه
پس از دیدن یکدوره‌یك ماهه کارآموزی حسابداری مشغول بکار خواهند شد . ۳۱۴۰۴۰

کودکستان انگلیسی بامدیریت خارجی ثبت نامی کند ۸۴۵۹۴۱

پانسیون

مهد کودك تمز تحت نظر متخصص انگلیسی قلهك دولت تلفن ۲۶۴۱۷۵

پانسیون ملی دختران با شرایط و محیط استثنائی محمودیه - پیراسته - ب ۶۱ تلفن ۲۰۱۶۹۳

مهد کودک مونته سوری - امیراباد شمالی - شیراز شرقی- ۱۶۳- باسرویس و امکانات ۶۵۹۲۵۶

پانسیون مینا فقط دانشجوی دختر می پذیرد ۸۴۷۹۸۱

پانسیون کودک لیلا- پهلوی مقابل‌فروشگاه کورش۸۹۳۳۴۶

خوابگاه دختران دانشجو و کارمند میدان کاخ ۶۵۳۴۴۴و ۶۵۳۸۳۱

پانسیون مهری فقط دانشجوی دختر میپذیرد ۸۴۴۸۶۸

پانسیون کودک نرسی‌لند امیر اباد شمالی مقابل پارک فرح تلفن ۹۲۴۰۲۷ و ۹۲۸۵۴۶

کجا خیاطی بیاموزیم!

آموزشگاه خیاطی و گلسازی (پروین) ثبت نام می‌کند.
تعلیم‌گلسازی چینی وشیشه‌ای بطور کامل در ده جلسه تاج ۹۸۰۴۳۷

اموزش‌خیاطی رامین‌مادوره کامل‌در کمترین مدت ۶۶۸۲۴۵ ۱-۱۰

آموزشگاه میهن دارای خیاطی - گلسازی - قالیبافی‌کارهای دستی۳۴۶۴۵۷ ۱-۱

آموزشگاه خیاطی‌سیامك بین بهبودی و شادمان ۹۷۹۷۹۰

آموزشگاههای ماشین نویسی

در آموزشگاه ماشین نویسی قلهک با ماشینهای برقی و دستی تمرین کنید ۲۶۲۹۹۶ ۱-۱

در اموزشگاه بازرگانی زینی حسابداری ماشین نویسی بایگانی رافراگیرید باب‌همایون ۳۹۲۰۷۷ ۱-۱

ماشین نویسی کورش میدان شهناز ۷۵۳۳۷۸

ترجمه فنی وتایپ آی‌بی ام - ۲۳۹۹۸۳ آ-۳۰۴۵

قبول سفارشات تایپ فارسی ولاتین ۶۴۸۵۵۲ آ-۵۱۰

کلاس موسیقی

تعلیم پیانو خصوصی۹۲۳۵۱۱ از ۱ تا۲ بعدازظهر و۸بعد ۹۳۹۱۳۶ ۱-۳

تدریس خصوصی ویلن تلفن ۸۴۱۲۰۳ تماس ۵تا۷ بعد از ظهر

فوق لیسانس و متخصص تدریس موسیقی و پرورش صدااز امریکاتدریس‌خصوصی تلفن ۲۴۲۴۶۷

پیانو ارگ گیتار جاز سنتور آواز فلوت سه‌ماهه انفرادی ۳۹۲۹۷۳ ۱-۸

آموزش گیتار بامتد تارپین‌یان بااین کتاب پس از یکماه قادر به نواختن آهنگ ازروی نت میباشید چهارراه کالج حافظ کوچه پمپ بنزین کلاس‌آهنگ کتاب برای فروش موجود است ۳۷۲۳۵۴

گیتار کلاسیك
تدریس خصوصی برای خانمها تلفن : ۸۵۲۴۶۵ آ-۹۰۴۵

تدریس خصوصی گیتار ۶۲۸۰۹۵ از ساعت ۶ تا۹ بعد ازظهر

تدریس‌خصوصی، پیانو ویولن - ارك در منزل ۷۶۳۳۹۴

گیتار ۶۸۸۱۸۳ عصرها

اخذپذیرش ازانگلیس وامریکا وترجمه‌فوری

نادری چهارراه‌قوام‌ساختمان‌فرقانی طبقه‌چهارم‌تلفن۳۷۵۵۳۷

قابل توجه دانش آموزان ششم‌طبیعی‌وچهارم‌نظری

دبیرستان‌ایران‌فردا
زیر نظر شفیع چلاجور

برای کلاسهای تکدرس و تمام درس با همکاری زبده ترین دبیران‌پایتخت همه روزه ثبت‌نام میکند.
شروع کلاسها از اول آذرماه ۵۷ نشانی - خیابان بهار بالاتر از بیمارستان شهربانی‌دبیرستان‌ایران فرداتلفن ۷۵۶۰۱۰

دبیران توجه کنند!

برای آموزش در زمینه دروس ریاضی ، فیزیك ، شیمی ، زبان فارسی ، انگلیسی وفرانسه به تعدادی دبیرباسابقه قرارداد همکاری می‌بندیم .
علاقمندان با راهنمای شماره ۹۸۶ روزنامه اطلاعات مکاتبه کنند .

گروه‌فرهنگی خزائلی

برای کلاسهای متفرقه ششم (ریاضی- طبیعی- ادبی) که دردو نوبت صبح و عصر و کلاس های کنکور (آزمون‌عمومی‌واختصاصی) ودوره‌های‌جدیدآموزشی همه‌روزه صبح و عصر ثبت‌نام مینماید .
نشانی : شاه‌آباد کوچه محمودی خزائلی تلفن ۳۹۱۸۸۱- ۳۱۸۰۰۶

بدنبال استقبال خوانندگان اطلاعات

نیازمندیهای آموزشی

همه روزه منتشر میشود

نیازمندیهای اطلاعات تلفنی آگهی می‌پذیرد

استخدام: ۳۰۳۷۰۲ـ ۳۱۱۲۱۹ — املاک و مستغلات: ۳۰ ـ ۳۱۱۲۲۹ — خرید و فروش: ۳۲۸۴۱۴ـ ۳۲۸۲۵۷ — خدمات: ۳۱۲۴۱۳ ـ ۳۱۱۲۲۷

مبل و دکوراسیون

مبلمان خارجی
از اسکاندیناوی
خیابان پهلوی روبروی ورودی پارک شاهنشاهی کوچه شناسا شماره ۴۱ دفتر فروزان راد

تالار جنرال مبل
عرضه کننده زیباترین مبلمان استیل و مدرن ایتالیائی وایرانی انتهای وزراء نبش خیابان ۲۷ تلفن: ۶۲۵۸۴۵

سرویس خواب ایتالیائی
۱۹۷۵۰ تومان
انواع مبلمان از ایتالیا بقیمت تجارتی تلفن ۶۲۷۴۹۸ـ ۶۳۰۶۱۹

تعمیر مبل
تعویض رویه مبل فوری تلفن ۶۶۲۸۹۷ـ۶۶۰۰۲۸

فروش دست اول

لبس زنانه و مردانه خارجی ایرانی دست اول و دست دوم ۹۵۱۶۱۰ آـ۱۸۹۴

تعدادی قالی و قالیچه تبریز ـ کاشان ـ قم به فروش می رسد ۶۸۱۸۰۳

مقداری لباس زنانه و مردانه نو و دست دوم بفروش می رسد ۸۵۷۸۰۷ آـ۱۸۶۹

بعلت مسافرت سرویس اطاق خواب امریکائی بو مدلو ستر پرده فروشی ۲۸۶۱۵۴

بعلت مسافرت لوازم منزل به فروش میرسد ۲۷۲۵۷۱ آـ۱۷۵۳

پالتو پوست
مینک ساگا اسکاندیناوی قهوه‌ای پر رنگ سایز ۳۶/۳۸ قیمت ۲۲۵،۰۰۰ـ ۲بعد ازظهر ببعد ۸۹۴۷۵۴ ۳ـ۱ آـ۸۳۷۵

فروش ارزان دوربین کانن پنتاکس نیکون المو ماميا آر ـ بی ۵ ببعد ۹۲۹۱۵۱ آـ۱۷۵۱

تعدادی قالی و قالیچه بعلت مسافرت بفروش میرسد تلفن ۸۹۱۸۴۵ آـ۱۷۴۵

مجللترین مبلمان : سرویس خواب آشپزخانه تمام چوبی ـ کنسول ـ انواع بوفه و سرویس های نشیمن و نهار خوری بقیمت تجارتی تلفن ۶۳۷۴۶۳ آـ۱۷۴۴

انواع لباسهای خارجی نو و دست دوم و اثاثیه منزل از تاریخ ۶تا۱۶آبان بعلت مسافرت بخارج بفروش میرسد از ۱۰ صبح تا۶ بعد ازظهر ـ جاده قدیم شمیران حسینیه ارشادـ جنب بانک ملی طبقه زیر زمین پلاک ۱۲/۲۴ تلفن ۲۲۴۳۵۴ آـ۱۷۴۳

بعلت مسافرت خارج بهترین لوازم منزل خارجی مبلمان آنتیک لبس و پالتوی پوست بفروش میرسد ۶۵۶۵۰۴ آـ۱۷۵۷

اثاثیه لوکس نو امریکائی مصرف نشده شامل کلیه لوازم زندگی بعلت مسافرت بفروش میرسد خیابان تخت طاوس شرقی بعد ازچهارراه فرح جنب اتو طوس کوچه حکمی شماره ۵ تلفن ۸۴۰۴۴۹ـ ۸۴۴۷۹۲ آـ۱۷۷

مبل امریکائی ، بار، پاراوان میز ساخت هنگ کنگ و مقداری لوازم تزئینی نو بفروش میرسد ازساعت ۵ ببعد ۷۳۲۸۰۷ آـ۱۷۸۱

ماشین تحریر برقی (۱۲ تا۲) ۸۲۰۸۴۳ آـ۱۷۷۳

البسه لوازم منزل و پالتو فروشی ۸۵۱۴۹۴

اجناس آمریکائی
تختخواب ـ میز نهار خوری میز آشپزخانه ـ بار ـ بوفه ـ کاملا نو دانشجوئی بفروش میرسد تلفن ۲۹۳۰۲۶ ـ ۹۵۹۴۳۵ ۲ـ۱ آـ۱۷۵۶

آماده تحویل
آشپز خانه پیش ساخته ایتالیائی چوبی بالا و پائین از متری ۳۸هزار ریال . فورمیکا بالا و پائین از متری ۲۸ هزار ریال تلفن ۸۵۴۱۹۶و۸۵۱۷۴۷

گچ بری پیش ساخته
تلفن ۸۵۴۱۹۶و۸۵۱۷۴۷

البسه نو و دست دوم خارجی سایز ۳۶ تا۵۰ و اثاثیه بفروش میرسد اول محمد رضا شاه پلاک ۱ر۳ از پنجشنبه ۴ آبان بمدت یکهفته آـ۱۷۵۱

فروش امتیاز اتومبیل دانشجوئی ۹۵۴۹۰۲

مقداری فرش کاشان بعلت مسافرت بخارج فروشی ۲۱۸۷۴ ۲

وسایل تزئینی ـ لباس های فرنگی زنانه نو و دست دوم عالی برای فروش ۲۷۰۷۹۳

خرید اثاثیه

کلیه لوازم منزل شمارا خریداریم ۳۰۲۶۳۹

گالری فرش
شایان ۶۶۱۰۶۹ و ۶۶۶۲۳۰ خریدار قالی و قالیچه کهنه ونو کاخ ۷۹

فرش باباطاهر
فرشهای بقیمت رسیده شما را برای صادرات گرانتر از همه می‌خرد ۶۵۳۱۹۵

اتومبیل فروشی

بهمان
پیکان دو لوکس کارکرد ۸۰۰۰فروشی ۹۳۱۶۰۴ آـ۱۸۸۷

پیکان شیری مدل آخر ۵۱ مرتب قیمت مقطوع ۲۵ هزار تومان تلفن ۸۹۵۴۷۷ـ ۸۹۲۴۵۴ از صبح تا۵ بعدازظهر آـ۱۷۳۲

فروش اتومبیل
تعداد ۸ دستگاه اتومبیل یکجا بفروش میرسد.
پیکان مدل ۵۳ سه دستگاه ـ بنز خاور ۶۰۸ـ۲ دستگاه ـ فولکس استیشن مدل ۷۱ و نیسان مدل ۷۳ـ حشمت الدوله میدان رشدیه پارکینگ حبیبی آـ۱۷۴۱ ۱ـ۲

۳۶ هزار تومان
پیکان دولوکس آخر ۵۴ خیلی تمیز تلفن ۷۹۲۰۷۸ـ۷۹۴۵۶۷ آـ۱۷۵۲

پیکان صفر کیلومتر
سبز روشن ۵۰ تومان ۷۵۷۲۰۰

فولکس
گلف پاسات کمپینگ استیشن نو ... نقد و اقساط ۷۹۰۵۰۸ و ۷۹۲۳۸۸

فولکس های استیشن ۱ و۲ کابین دبیری تلفن ۷۹۶۸۷۲ـ ۷۲۳۰۲۳

فولکس پا مات ۷۰ تمیز مرجوعی فوق العاده ارزان تلفن ۹۱۲۷۲۹ آـ۱۷۶۳

فولکس
فولکس پاسات اس مدل ۷۸ بدون نمره و گمرک با کاروان مدل ۷۸ ساخت انگلستان مجهز به دو تختخواب دو نفره یخچال، چراغ گاز ـ بخاری دستشوئی ـ ظرف شوئی کمد و توالت فرنگی باچادر جلوی کاروان فروشی تلفن ۶۳۳۶۶۷ آـ۱۷۶۱

فولکس استیشن مدل ۷۵ مرجوعی فروشی ۱۲ هزار تومان تلفن ۶۶۰۹۶۱ داخلی ۳۰۳

آودی
آودی ۱۰۰ جی ال مدل ۷۷ تلفن ۶۶۲۸۹۳

ولوو
ولوو ۵ تنی موتور نو تک دفرنسیال ۶۸ مناسب تلفن ۵۶۰۶۳۹ روز ۵۶۱۱۳۹ شب ها محمود آقا

پژو
پژو ۵۰۴ ال گمرک شده ترانزیت فروشی تلفن ۲۹۵۸۸۰ آـ۱۷۶۲

پژو ۷۸ سفارش آلمان رنگ متالیک انگوری باراديو ضبط وسائل اضافی کارکرد ۱۹۰۰۰ فروشی ۶۳۴۱۹۱ آـ۱۷۵۴

فوری فروشی
۱ـ پژو ال ۷۸
۲ـ پژو جی ال ۷۶
۳ـ ابل رکورد ۶۲
تلفن ۷۶۹۸۷۸ آـ۱۷۱۹

پژو ۷۶ جی ال
۹۷۲۷۰۷و۸۵۱۹۹۱

ژیان
ژیان ۵۳ فایبرگلاس ۱۴ هزار تومان تلفن ۲۳۷۰۶۸ ۲ـ۱ آـ۱۷۵۸

شورولت
کامارو ۷۴ التی فول متالیک نقره‌ای بسیار تمیز ۷۰ هزار تومان ۸۲۵۲۶۰ آـ۱۷۶۱

شورولت بلیزر ۷۸ فول اتوماتیک ۸۹۹۸۹۷ آـ۱۸۹۶

شورولت ۲۸۰۰ مدل ۵۴ بسیار تمیز تلفن ۷۸۴۶۷۹ آـ۱۸۹۷

شورولت کامارو ال تی ـ زد ۸۵ مدل ۱۹۷۸ شش سیلندر دنده اتوماتیک دو رنگ فروشی ۳۴۴۴۴۶ ۲ـ۱ آـ۱۷۶۴

کامارو ۷۴ هشت سیلندر دنده‌ای با کولر بعلت مسافرت فوری روزهای ۵ شنبه ـ جمعه ـ شنبه از ۸ صبح تا۸ شب ۲۳۰۰۲۱ آـ۱۷۶۳

بامو
بامو ۲۰۰۲ آلبالوئی روشن مدل ۷۴ تلفن ۶۵۱۵۶۹ آـ۱۸۵۰

بی‌ام‌و مدل آخر ۷۴ بسیار تمیز با وسایل اضافی تلفن ۸۴۰۴۶۹ از ۳ الی ۶ بعد از ظهر آـ۱۷۸۶

بی‌ام‌و ۲۰۰۲ مدل ۷۲ نارنجی خیلی تمیز رینگ پهن سقف کشوئی ۵۲ هزار تومان ۴ تا۷ تلفن ۸۲۶۵۴۰ آـ۱۷۴۱

بامو ۵۱۸ مدل ۷۸ رنگ ارتشی متالیک باشیشه رنگی چهاررير سری و رینگ اسپرت و تجهیزات کامل بفروش میرسد تلفن ۹۲۹۲۲۱ و ۹۲۴۲۸۹ ۴ـ۱ آـ۱۸۹۱

اتومبیل اسپرت انگلیسی
ام ـ جی مدل ۷۶ بی ـ تی رنگ مشکی بسیار تمیز بفروش میرسد تلفن : ۳۱۱۲۲۴

آگهی فروش
بی‌ام‌و سبز ناسوئی مدل ۱۹۷۸ از نوع ۳۱۸ با رینگ اسپرت و رادیو فابریک بدون واسطه بفروش میرسد تلفن ۷۸۰۵۰۱ ـ مهندس علی اکبر خسروانجم (۴الی۷ بعدازظهر)

بامو ۵۱۸ مدل ۷۹ رنگ جدید کشمیری نمره نشده و گمرک نداده صبح تلفن ۵۳۸۵۴۱ آـ۱۷۳۸

فیات
فیات ۱۲۸ مدل ۷۴ بفروش می رسد ۸۴۸۵۶۰ از ۶ ببعد آـ۱۸۶۰

فیات ۱۳۱ـ اس انگوری متالیک نقد و اقساط تلفن ۲۶۹۳۶۶ آـ۱۷۶۴

فیات ۱۲۸ اسپرت مدل ۷۴ خردلی تلفن ۲۸۰۶۲۸ آـ۱۷۶۲

فیات ۱۳۲ جی ال اس ۱۸۰۰ مدل ۷۶ رنگ آبی متالیک با رادیو پخش و یخشکن ۲۷۹۲۹۶ آـ۱۷۵۸

بنز
بنز ۲۸۰ اس مدل ۷۷ آبی نفتی ۴۰هزار کیلو متر کار کرد یك بعد از ظهر ببعد تلفن ۲۹۱۴۷۹

بنز ۲۳۰ دانشجوئی بدون گمرک و نمره بفروش میرسد ۶۲۹۱۷۸ آـ۱۷۴۲

فروش اتومبیل
بنز ۷۲ـ اس ـ ای ـ سال فول اتوماتیک بفروش میرسد تلفن ۶۶۴۵۷۹

هیلمن
هیلمن پیکان و رنو نقد و اقساط ۸۲۸۹۱۴ آـ۱۷۸۱

هیلمن ۷۶ بفروش میرسد تلفن ۸۲۶۵۳۴ نساجی غرب آـ۱۷۶۰

تویوتا
تویوتا ۷۵ قرمز تمیز بعلت مسافرت فوری فروشی ۵شنبه جمعه شنبه از ۸ صبح تا۸ شب تلفن ۲۳۰۰۲۱ آـ۱۷۶۴

تویوتا استیشن هایس مدل ۷۸ گمرک پرداخت شده نمره نشده و صندلی عقب فابریک فروشی تلفن صبحها ۸۳۷۹۲۱ عصرها ۷۶۸۲۵۴

جاگوار
جاگوار ۷۶ کاملا نو ۶۰۰۰ کیلو متر کارکرد فول اتوماتیک مقطوع ۲۲۰ هزار تومان تلفن ۲۷۵۶۲۴ آـ۱۷۵۸

جگوار مدل ۷۲ بفروش میرسد تلفن ۶۲۱۲۰۲ آـ۱۷۵۹

دوج
دوج دلانت ۷۷ قهوه‌ای متالیک فوق العاده تمیز کار کرد ۱۵۰۰۰ کیلو متر بدون واسطه ۶۵۰۰۰ تومان تلفن ۶۵۱۲۶۳ آـ۱۷۴۶

استثنائی و بی‌نظیر
دوج براکودا مدل ۷۱ قیمت ۴۶ هزار تومان فروشی تلفن ۵۲۴۸۴۳ آـ۱۷۴۰

پونتیاک
پونتیاک ترانس ام ۷۷ فول اتوماتیک رنگ قرمز تودوزی سفید سند آماده تلفن ۳۳۹۶۵۸ آـ۱۷۵۵

پونتیاک ترانس ام فول اتوماتیک ارکاندیشن مدل ۷۵ بفروش می‌رسد تلفن ۶۶۴۵۷۹

هوندا
اتومبیل هوندا سوئیک مدل ۷۶ نمره شده آخر ۷۷ کارکرد ۲۴۰۰۰ کیلو متر رنگ متالیک سرمه‌ای رادیو پخش تلفن ۹۲۵۴۱۳ از ۹ صبح الی ۷ بعدازظهر آـ۱۷۵۹

آریا مدل ۵۱ رنگ کاهوئی متالیک کولردار با رادیو بخش بسیار تمیز تلفن: ۹۵۵۵۵۹

آریا مدل ۴۸ رنگ آبی متالیک پوستر دار و رادیو پخش در وضعیت بسیارعالی بعلت مسافرت بفروش می رسد خیابان جیحون بین هاشمی و سپه غربی قصابی قاسم زارع.

رنجرور
رنجرور مدل ۷۴ سفید کار کرد ۷۰ هزار کیلو متر قیمت ۷۵ هزار تومان تلفن ۲۳۰۳۰۸ کاروان سبک وزن دارای یخچال اجاق گاز و سایر تجهیزات ۲۵هزارتومان تلفن ۲۳۰۳۰۸ ۴ـ۱ آـ۱۷۹۳

جگوار
جاگوار ایکسر جی ۷۷ سبز یشمی چهار درب شش سلیندر کار کرد فقط ۱۱هزار فول اتوماتیک ۹۷۰۱۹۴ بین ۹ الی ۱۲ و۴ تا۷ شنبه الی پنجشنبه

حراج وسائط نقلیه
شرکت سهامی معدن آریا ، تعدادی وسائط نقلیه خود را درشهرود بدین شرح کامیون کمپرسی انترناش و شورلت دو دستگاه ـ دوج کامانکار دو دستگاه ـ لندرور وانت دو دستگاه ـ لندرور یک دستگاه ـ لندرور استیشن شاسی بلند یک دستگاه جیپ دو دستگاه ـ شورلت بلیزر یک دستگاه ـ از طریق حراج روز پنج شنبه ۱۱ آبانماه جری ساعت ۹ صبح در شاهرود بمعرض فروش میگذارد . طالبین میتوانند قبلا از وسائط نقلیه مذکور در شاهرود خیابان تهران خیابان کمربندی جنب پارکینگ ذوب آهن بازدید نمایند و برای کسب اطلاع بیشتر در تهران با تلفن ۸۳۶۱۰۸ و در شاهرود باتلفن ۴۳۹۷ تماس بگیرند. آـ۸۴۴۳

آگهی مزایده
طرح تربیت مدیرمزرعه تعداد دو دستگاه زیان مدل ۵۴ خود را ازطریق مزایده بفروش میرساند داوطلبان شرکت در مزایده میتوانند برای اطلاع از شرایط مزایده تا آخر وقت اداری روز نهم آبان ماه به دفترطرح طبقه ششم بانک توسعه کشاورزی ایران واقع در بزرگراه فرحزاد مراجعه نمایند .

خرید اتومبیل

ماشین های تصادفی از ۷۵ به بالا خریداریم تلفن ۸۵۷۷۱۴

اتومبیل صفر کیلومتر خریداریم و فروشنده‌ایم تلفن ۳۴۸۹۳۴ آـ۱۷۳۹

فروشگاههای اتومبیل

نمایشگاه برادوی
پیکان صفر کیلو متر باوام بانکی
بنز کوپه ۲۵۰ـ۷۳
بنز ۲۸۰ـ۷۵
رنجرور یشمی ۷۸
وسفید کولر روی سقف
بیوک و شورولت و کادیلاک ایران

پیکان دولوکس
با ۲۵ هزار تومان
تویوتا با ۳۸هزار تومان
هیلمن و رنو
با ۱۵ هزار تومان
پیکان کار وجوانان
با ۲۲ هزار تومان
پیش قسط مابقی ۳۰ماهه با وام بانکی
تلفن : ۸۵۵۱۷۷

پیکان دولوکس جوانان ـ کار
۲۴ـ۲۰ـ۱۶ هزار تومان
هیلمن ۱۲ هزار تومان
پیش قسط ما بقیه ۳۰ ماهه .
تلفن ۷۵۴۴۸۰ ـ ۷۵۲۴۸۸

رنو، پیکان و هیلمن با ۳۰ ماهه تحول فوری ۵۳۱۵۱۵ـ۵۳۶۱۶۱

پیکان هیلمن رنو باوام بانکی ۳۰ ماهه ۷۵۰۸۱۶

رنو ـ ژیان
نقد یا با وام بانکی ۶۶۲۹۶۱ و ۶۴۲۶۰۱

رنو نقدی
تحویل فوری ۳۶۴۱۳۴ آـ۱۷۵۲

رنو اونجر باوام بانکی وام بانکی ۳۰ ماهه ۸۲۹۹۵۸

رنو پیکان هیلمن بیوک شورولت ایران و تویوتا جیپ نیسان با اقساط ۳۰ ماهه و وام آزاد تلفن ۶۶۵۶۷۶ و ۶۴۱۶۴۲

بی ام و ۵۱۸
مدل ۷۸ وسوبارو صفر کیلومتر نقدو اقساطرزو ۷۹ تحویل روز تلفن ۶۳۱۰۲۵ـ۲۶

پیکان ـ هیلمن
رنو ـ ژیان
تویوتا ـ داتسون
بی ام و با وام بانکی و آزاد
۸۵۰۸۷۹ و ۸۴۱۲۷۲

پیکان ، هیلمن ، رنو ، ژیان نقد و اقساط با وام بانکی و وام آزاد تلفن ۸۵۰۷۸۹

پیکان رنوتویوتا اقساط ۹۲۳۶۳۰و۹۳۲۵۲۲

تویوتا
کارینا ـ کرونا
ووانت با وام بانکی
۸۲۹۴۷۹
۸۳۷۱۸۱

اتومبیل رنو ، پیکان هیلمن تویوتا نقدواقساط تحویل فوری . ۸۹۰۷۹۶

رنجرور
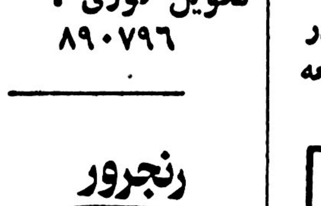
نماینده انحصاری در سراسر ایران شرکت سهامی عرتب تلفن ۶۶۹۸۱۱ـ۱۵

رنو ـ هیلمن ـ پیکان ـ تویوتا ـ گالانت ـ لانسر و انواع شورلت ـ بیوک باوام بانکی
۶۲۲۹۷۶

مزدا
سواری ـ وانت نقد و اقساط خیابان ملت ساختمان شماره ۹ نمایندگی کورش. ۳۰۴۹۳۰

سوبارو
فروشگاه مرکزی شرکت سنگام نقد و اقساط خیابان کورش کبیر بین شهناز سوم و چهارم ۷۵۱۷۴۶ و ۷۶۱۲۰۵

پیکان هیلمن و رنو با وام بانکی ۷۵۴۱۵۴

لانسر
اتومبیل استثنائی ۱۹۷۸
زیبا . محکم . سریع.
نقد و اقساط با بهره بانکی نماینده فروش در ایران
شرکت پلام
کورش کبیر نبش شهناز ۵
۷۵۳۹۵۸و۷۵۵۰۸۴.

انواع اتومبیل های پیکان ـ هیلمن ـ رنو ـ تویوتا با وام بانکی ۳۰ ماهه تلفن ۷۵۰۸۱۶

بی‌ام‌و ۵۱۸
صفر کیلومتر نقدواقساط تحویل فوری کمپانی ۶۶۵۶۷۶ ـ۶۴۱۶۴۲

برای اتومبیل شما

کاروان
کاروان ۷۸ باتجهیزات کامل ۴تخته خوابی تلفن ۲۳۹۱۹۹

اتومبیل کرایه

تکنو ترافیک تاکسی
سرویس شبانه روزی ۲۳۳۰۴۷ـ ۲۳۵۷۸۰

آشنا تاکسی
کرایه هرنوع اتومبیل ۶۶۲۹۶۱ و ۶۴۶۲۰۱

تهران توریست
اتوبوس ، مینی بوس مجهز جهت کارخانجات و مدارس تلفن : ۹۶۲۲۳۴

آسیابار
بارکش شهر وشهرستان تلفن : ۹۳۰۰۲۵ و ۹۳۰۰۲۴

توسن تاکسی
مرکز کرایه اتومبیل های تشریفاتی تاکسی تلفنی فوری تلفن ۸۵۶۹۹۷

بارکش شهری

خوش بار
بارکش شهر و شهرستان با کارگران ورزیده
۹۵۶۰۰۰-۹۵۶۰۰۱
۹۶۰۰۹۶

توسن بار
۹۲۰۱۱۱
بیمه کالا از مبداء تا مقصد
بارکش شهرو شهرستان

شوش بار
حمل بار و اثاثیه منزل با بسته بندی درشهر وشهرستان
۳۶۱۱۱۱
۳۶۱۱۱۲
۳۶۱۱۱۳
۳۶۱۱۱۴

جرثقیل کرایه

جرثقیل جاسب
۵۵۴۰۲۷-۵۵۴۰۲۶
۵۵۴۰۲۹-۵۵۴۰۲۸

جرثقیل بلوار
۳۴۲۵۶۳-۳۴۶۱۱۱

تعمیر تلویزیون

تعمیرگاه مجاز شماره ۱ شاوب لورنس
سرویس برای تمام نقاط تهران
تلفن‌های: ۶۶۹۵۱۴ ۶۴۲۷۳۳-۶۶۷۱۷۱

تعمیرگاه تلویزیون ثابتی
مجاز تلویزیونهای رنگی پارس گروندیک فیلیپس آریا سونی بلر بلموند ناسیونال تلفونکن ۸۴۳۵۹۳

تلویزیون شما فوری در منزل تعمیر می‌شود ۲۷۴۷۷۰

کشیک گروندیک پارس شاوب لورنس ۷۳۹۰۲۰

سرویس مجاز شماره ۱
شاوب لورنس
۳۷۸۷۴۷
نصب آنتن رنگی

تزئینات و دکوراسیون

نقدواقساط
با یک تلفن منزل و محل کار خود را تزئین نمائید
۳۱۴۸۳۹

شرکت رادیکو
فروش و نصب فوری کاغذ دیواری موکت . کفپوش. پرسیانا و نقاشی ساختمان با قیمت تجارتی
تلفن ۳۷۴۳۳۱

کاغذ دیواری با نصب ۷ تومان ۶۶۰۷۷۷

کفپوش بانصب ۴۰ تومان ۶۶۰۷۷۷

تزئین فوری
کاغذدیواری پرده‌کرکره کفپوش ، سقف پوش موکت و پرسیانا ۵۵۲۹۶۸

دکور المپیک
سریع ارزان کاغذ دیواری موکت کفپوش نقاشی وغیره ۹۲۹۷۸۵

ایران کامو
کاغذ دیواری ـ موکت کرکره ـ کفپوش وسایر خدمات تزئینی . ۸۴۸۳۰۷

موکت، کاغذ دیواری ۷۳۳۷۴۴

نصب انواع موکت کاغذ دیواری نقاشی و کلیه امور تزئینات ۷۶۹۸۵۴

پرسیانا با نصب ۶۰ تومان ۶۶۰۷۷۷

نقاشی همه نوع فوری ۶۶۰۷۷۷

دفتر نقاشی ساختمانی کاغذ دیواری ـ موکت ـ تعمیرات تلفن: ۹۳۹۶۶۵

موکت بانصب
کبریتی فوم‌دار ۴۸ تومان نمدی بلژیکی ۲۲ تومان ۶۶۲۶۸۹

موکت ، کاغذ دیواری ۷۳۳۷۴۴

نقاشی ساختمان موکت ـ کاغذ دیواری ـ فوری عالی ارزان تلفن ۳۹۲۰۶۵

نقاشی و تزئینات ساختمان ۲۷۷۷۵۲

موکت و کاغذ دیواری و نقاشی ساختمان ۶۲۶۶۴۱

تزئینات تلفن ۷۶۱۲۸۰

تعمیر پرده کرکره ۷۳۷۸۹۲

انواع موکت و فرش ماشینی نقد و اقساط تلفن ۸۴۸۴۳۱و۸۴۸۴۵۸

پرده عمودی، پرده افقی و پرده پارچه‌ائی کاغذ دیواری وموکت ۷۳۷۸۹۲

برای ساختمان شما

نقاشی ساختمان ۹۴۱۸۴۲ـ ۳۱۲۹۷۷

مقاطعه کاری
نقشه‌کشی نوسازی و نماسازی ساختمان کلیه مصالح
۷۵۳۳۹۰
۱ـ۲۰ آـ۱۸۵۳

شرکت ساختمانی همدان بتون‌ریزی و کار های ساختمانی بهراندازه با کلیه مصالح و ماشین آلات ۸۹۳۵۳۹ ـ ۸۹۸۴۷۱

ایزولاسیون پشت‌بام با
ایزوگام
انواع پشم شیشه تحویل فوری شرکت پاسارگاد ۶۲۶۰۱۴ـ۶۲۸۰۶۲ شعبه مشهد تلفن ۴۹۸۷۶

آسفالت با تضمین
قیرگونی محوطه ۷۶۰۰۰۴

آسفالت
قیرگونی بام محوطه تلفن ۷۳۶۴۴۹

مرمت شیروانی با تضمین از نظر آب‌چکی از ساعت ۵ تا۸ بعدازظهر باتلفن ۲۷۵۴۱۵ تماس بگیرید. آـ۸۴۲۷

رولپلاک. سنگ
شرکت پی‌دار
تلفن ۲۲۸۲۱۰

آگوستیک تلفن ۷۶۱۲۸۱

رابیتز تلفن ۷۶۱۲۸۰

نقاشی، آسفالت و رولپلاک ـ نصب سنگ ۸۴۱۵۹۷

لوله‌کشی برق سیم‌کشی وکابل کشی ساختمان و کارخانجات تلفن : ۷۶۵۷۵۳

اسفالتکاری ۷۳۳۷۴۴

فقط با یك تلفن کلیه کار های ساختمانی ، نقاشی کاغذ دیواری موکت ، نقد و اقساط به قیمت تجارتی تلفن : ۸۵۰۷۸۹

نقاشی ساختمان فوری ۷۳۳۷۴۴

نقاشی مدرن ساختمان ۸۴۸۰۹۹

قیروگونی و اسفالت باتضمین ۷۳۸۴۵۵ـ ۷۳۰۱۰۸

نصب اف‌اف ۳۳۰۲۲۰

سمپاشی شهریور
منازل باغات کارخانجات ۷۳۸۲۲۲

سیمانکاری ـ نماسازی ـ رولپلاک سنگ ۶۶۸۶۷۹

انواع تعمیرات برقی و سیم کشی اف . اف آبگرمکن ، شوفاژ ۷۵۲۶۶۶ـ ۷۶۷۴۷۳

انجام هرگونه خدمات برقی با تضمین فوری ۷۶۲۵۰۴

تولید کننده بهترین درب و پنجره و توری و نماسازی آلومینیوم ومصالح ساختمانی از هر قبیل ۹۳۸۴۵۳

اسفالت
قیرگونی با تضمین محوطه ۵ساله ۵۴۰۴۳۰

آسفالتکاری .
۷۳۳۷۴۴

نقاشی ساختمان مدرن فوری تلفن ۷۳۲۱۵۹

آسفالت فوری
قیرگونی.محوطه‌سازی ساحل ۹۸۰۵۳۸

سقفهای سالن
سایبان اتومبیل سقف حیاط خلوت ۲۷۷۷۵۲

آسفالت و نقاشی ۶۳۳۱۹۴

اسفالت
قیرگونی با تضمین ۱۰ ساله شرکت ساختمانی بوارده ۷۹۰۴۰۶

نقاشی ساختمان فوری ۷۳۳۷۴۴

اسفالت و قیرگونی فوری کوچه خیابان ملس ۸۳۹۹۳۰

سیم کشی ـ کابل کشی ساختمان و کارخانجات ۸۵۱۰۱۸

داربست فلزی فردوس نصب فوری ۷۳۴۲۱۸

پیچ و رولپلاك سنگ نما ۲۷۶۸۶۱

سیم‌کشی ساختمان و کارخانجات ۲۷۸۷۰۲

نوسازی و تعمیرات ساختمان شرکت ارتاج ۶۶۵۲۷۰

نماسازی ـ نقاشی ـ تزئینات گچی ـ تحویل یوکه دراسرع وقت تلفن ۶۵۸۳۲۸ـ ۶۵۵۸۳۵

سرویس تعمیرات نگهداری تاسیسات برق و انتقال نیرو با کادر مجهز تلفن ۷۶۳۴۶۷ ـ ۷۶۹۶۷۷

خدمات مهندسی ساختمان تاسیسات لوله‌کشی برق ۹۳۶۳۹۹ ۱ـ۱۰ آـ۱۸۲۲

فروش و نصب داربست ۸۵۶۲۵۴

اسفالت پشت‌بام وکوچه وقیرگونی فوری ۹۶۲۲۵۳

تعمیرات ساختمان تزئینات داخلی ۹۳۶۳۹۹

داربست پلیت ۷۳۶۰۱۹ نصب فوری داربست فلزی

تلفن ۶۵۷۶۸۵ آماده کلیه خدمات ساختمانی شما میباشد

شستشوی مبل و فرش

خشکشوئی مبلمان و موکت
۸۲۷۲۹۸

خشکشوئی موکت فرش مبلمان تشک خوش خواب تشک اتومبیل دیوار نظافت کلیه ساختمان ۳۷۲۹۶۹ ـ ۳۷۲۲۷۰ و ۳۷۷۶۷۷ و ۳۷۶۶۵۵

گالری ارغوان
خریدوفروش لوازم‌منزل نوو دست دوم ساخت خارج تلفن ۲۴۰۵۴۴
خیابان سلطنت‌آباد فرمانیه خیابان میهن (جنب تلانتری۲) خیابان نسترن خیابان خوش قدم‌نبش پرستو پلاك ۱۶

پارکت
گردو ، بلوط وتعمیر آن ۷۵۱۵۰۴ ۶۴۴۰۶۱

شستشوی موکت واکس موزائیک مکالئوم پارکت ۳۱۶۳۸۰

کلین سرویس باکزا
خشکشوئی فرش مبل موکت وکلیه کفپوش ها با اخرین تکنیک تمیز تر وارزانتر تلفن ۸۵۳۹۹۵

قالیشوئی برف ۵۹۱۱۶۳ و ۵۹۳۳۰۷

قالیشوئی رفوگری شمسائی ۳۹۳۴۶۴

قالیشوئی زمرد
قالیهای شما را طبق اصول اسلامی شسته و سریعتر تحویل میدهد ۹۲۱۷۷۴

خشکشوئی موکت
مبل ـ شبانه‌روزی ۷۸۱۷۱۳

شرکت آلمان خشکشوئی
موکت متر مربع ۴۵ ریال ـ مبلمان یکدست ۱۵۰ تومان فرش متر مربع ۸۰ ریال ـ تشک ، اتومبیل و نظافت کلی ساختمان
تلفن : ۸۵۰۱۱۱

رفوگری فرش نعمت ۳۱۰۳۷۵

دوراکلین سرویس آمریکا
خشکشوئی مبلمان ، موکت ، فرش ، تشک ، اتومبیل ، دیوار و منازل با جدیدترین تکنیک متداول در آمریکا
۸۴۵۶۸۳
۸۴۸۳۹۵ـ۸۴۸۳۹۶

شرکت کلین سیتی
خشکشوئی مبلمان فرش موکت پرده تشک اتومبیل و نظافت کلی ساختمان ۸۴۴۰۷۷ و ۸۴۳۷۶۱

قالیشوئی
شربت اوغلی
شستشو بااصول مذهبی ۹۲۱۱۸۹ـ۷۹۷۱۴۹

قالیشوئی پارس
تلفن ۵۵۳۷۲۰

کلین سرویس مهدوی
خشکشوئی مبل ـ موکت ـ فرش ـ اتومبیل در محل نظافت کلی ساختمان تلفن ۲۷۱۹۶۶ ـ ۷۹۷۳۶۰ـ۷۹۷۴۹۵

سرویس شهریور
بزرگترین خشکشوئی مبلمان موکت ، فرش ، پرده و تعمیر پرده کرکره
۷۳۸۲۲۲

قالیشوئی بیوک
بسرپرستی داریوش رفوگری رنگ برداری پذیرفته می شود تلفن ۵۵۱۳۶۰ و ۹۷۷۱۱۸

قالیشوئی وطن
۵۵۱۶۷۰

لوله کشی گاز

لوله کشی گاز با تایید ۹۲۹۸۲۸

لوله کشی کار باتائید شوفاژ ـ تهویه برق شرکت حتیسکو ۲۲۷۸۷۸

نیازمندیهای اطلاعات تلفنی آگهی می‌پذیرد

استخدام: ۳۰۳۷۰۲ـ۳۱۱۲۱۹ املاک و مستغلات: ۳۰ ـ ۳۱۱۲۲۹ خرید و فروش: ۳۲۸۲۵۷ـ۳۲۸۴۱۴ خدمات: ۳۱۲۴۱۳ ـ ۳۱۱۲۲۷

تعمیر و سرویس شوفاژ

شوفاژ
تهویه مطبوع نقدواقساط حتی بدون‌پیش‌پرداخت وتخریب‌وبنائی نگهدای‌سالیانه فروش‌انواع‌لوازم تاسیسات‌حرارت‌ مرکزی‌وتهویه‌مطبوع بصورت‌نقدواقساط
شرکت ایران‌واگا
۸۳۹۷۰۷
۸۲۶۶۶٤

سرویس تعمیر و نگهداری سالیانه شوفاژ نوری تلفن ۶۸۲۷۱۹

شوفاژآلمان
سرویس نگهداری ۹۳۲۹۰۱

شرکت تاسیساتی فحص
سرویس و نگهداری
شوفاژوتهویه
و راه‌بری و نصب و تاسیسات کلی
تلفن ۲۳۹۶۰۹

نصب ـ سرویس ـ تعمیرات نگهداری سالیانه شوفاژ شرکت کلدواتر
۹۲۱۱۰۸

بدون تعطیل
نصب و سرویس شوفاژ ۷۵۱٤۳۷

شوفاژ
وفن‌کوئل‌بدون پیش‌قسط باسقاط۱۲ ماهه‌نگهداری سالیانه سرویس فوری شرکت
۶۳۷٤۷٤
سپارش

نصب و سرویس شوفاژ گارانتی و روکش کولر ۸۵۳۹۵۹

شوفاژ ـ تهویه مطبوع برق‌ـ آبرسانی تاپ فن تلفن ۶۲۳۲۱۱

سرویس و جوشکاری آبگرمکن لوله کشی ساختمان سرویس و گارانتی شوفاژ بسیار ارزان ۸۹٤۳۶٤

سرویس نگهداری‌شوفاژ ۲۷۶۸۶۱

نصب سرویس و نگهداری هرطور که بخواهید باقساط فقطدر شمیران شرکت دیشاب ۲۹۰۱۲۷

شرکت هنك گاز شوفاژ. تهویه‌وبرق‌وگاز ساختمان قسطی .ارزان ۲۳٤۱۳۸ و ۲۳٤۷۹۵

تاسیسات افروز نصب‌و نگهداری شوفاژ ۹٤۰۲۶۸

نصب و تعمر شوفاژ ۷۶۱٤٤۹ رحمانی

نصب سرویس‌نگهداری شوفاژ
شمیرانات
۲۶۲۶۹۸

نصب تعمیر و نگهداری شوفاژ، تعمیرات‌لوله‌کشی وساختمانی شرکت هامدشورتلفن ۹۲۱۰۰۹

نصب و راه‌اندازی موتورخانه شوفاژ ، تهویه ـ نگهداری و سرویس شبانه روزی تلفن : ۸۹۱۷٤۸ ـ ۸۹٤۱۵۱

سرویس و نگهداری سالیانه شوفاژ و لوازم یدکی آن فوری۶۵۹۱٤۹

تعمیر بخاری و آبگرمکن

سرویس آبگرمکن‌و کولر ۷۶۳۷۸۶ـ۵

سرویس‌آبگرمکن‌وبخاری فوری ۷۶۷۲۵۹

تعمیر و سرویس کولر

نصب و سرویس کولر ۷۶۳٤۷۲

روکش کولرخارجی‌آماده نصب فوری ۶۵۹۱٤۹

سازمان شهاب
تعمیر و سرویس انواع لباسشوئی و ظرفشوئی ۵۶۰۸۶۳ و ۵۶۰۲۷۵

کارچر
روکش کولر تحویل در محل با نصب فوری ایرانشهر جنوبی تلفن ۸۲۰۳۵۲

راهنمای سرویس ارج در سراسر کشور ۹۶۲۰۴۵ ازساعت ۷صبح تا ۷بعدازظهر

تعمیر یخچال

تعمیر یخچال فریزر اجاق گازتلفن ۲٤۷۳۵۸

در محل با تضمین تعمیر یخچال فریزر ۶۳۲۲۲۸

تعمیریخچال‌فریزر سیدحسین ۲٤۲٤۳۸

لوله بازکنی

لوله‌بازکنی فوری ۹۲۰۱۷۵ و۶۵۹۰٤۷

لوله‌بازکنی ۸۵۳۹۵۹

لوله‌بازکنی و ترکیدگی شمیران تلفن ۲۶۳۵٤۶

تشخیص ترکیدگی
لوله با دستگاه الکترونیکی و لوله‌بازکنی‌ولوله‌کشی و ترمیم ۶۵۹۰٤۷ و ۹۲۰۱۷۵

لوله بازکنی، لوله کشی و تشخیص ترکیدگی لوله
۹۳۶۵٤٤

تشخیص ترکیدگی لوله با کامپیوتر و لوله بازکنی در تمام نقاط تهران ۷۹۰٤۰۶

تشخیص‌ترکیدگی‌لوله بادستگاه الکترونیک لوله‌بازکنی فوری ۹۵۰۷٤۲

تخلیه چاه شرکت اس . اف با مسئولیت محدود ۹۷۰۸۵٤ ـ ۵٤٤۷۹۲

لوله بازکنی فوری‌ولوله کشی ۱۰ تومان تلفن ۳۰۵٤۸۳

لوله باز کنی
تشخیص ترکیدگی در تمام‌نقاط تهران تلفن ۷۶۷۶۷۳
۷۵۵٤۸۸

لوله‌بازکنی شبانه روزی ارزان ۶۳۶۳۷۹

تشخیص ترکیدگی‌لوله‌بادستگاه الکترونیک و لوله بازکنی فوری و بنائی بامصالح بدون تعطیلی تلفن ۳٤۱۵۹۲

لوله‌بازکنی
تخلیه چاه ۳۷۰۸۵۳

لوله‌بازکنی ۷۶۱۶۰۱

لوله‌بازکنی تشخیص ترکیدگی
شمیرانات
۲۶۲۶۹۸

تشخیص ترکیدگی لوله ۵٤٤۸۶۸

تخلیه چاه

تخلیه چاه تهران و شهرستان متری ۳۰ تومان ۹۶۹۵۱۳

تخلیه چاه تهران و شهرستان شرکت‌مژگان تلفن ۹۵۷۲۷۱ کار های دولتی متری ۱۰ تومان.

نشت یابی رامتین
تشخیص ترکیدگی و ترمیم بلافاصله تلفن ۶۳۳۰٤۱

تخلیه چاه ارزان
۶۵۹۰٤۷

تخلیه چاه و لوله بازکنی ۷۶۶۷۳۳

تخلیه چاه با موتورلجن کش ٤۰۰ تومان ٤۱۶۳۸ ۳ـ۳٤۱٤۲۸

تخلیه‌چاه
و لوله‌بازکنی فوری
۸۳٤۹۶۹

تخلیه و حفر
هرنوع چاه و لوله بازکنی فوری و تعمیرو لجن کشی و لایروبی‌چاه‌بادستگاه موتور و ۲۰٪ تخفیف از تمام‌شرکتها ایران تخلیه
۹۳۵۲۸۶
۹۶۹٤۷٤

امداد سرویس
مرکز
تخلیه چاه
در ایران
هر نوع چاه با هر قلطت و بهر مقدار بطور شبانه روزی با موتور اختصاصی و برق سه فاز شخصی.
۹۳۱٤۱٤
۹۲۲۰۵۸
۹۲۱۶۹۷

تخلیه چاه فوری ۷۶۲۰۱۰

تخلیه چاه فوری
۹۲۰۱۷۵

تخلیه چاه با موتورلوی لجن‌کش کف‌کش ، لوله بازکنی فوری ۹۶۸۵٤۷

آگهیهای گوناگون

متخصص ماساژسوئدی در خانه شما نیک‌پی ۲۷۵۵۷۲

درزمین شماخانه و شهر سازی بطور نقدواقساط میسازیم .
۸۵۱۰۱۶

گروه موزیك جازبرادران کیوان ۷۹۳۱۹۷

خشت شیشه‌ای خریدارم ۶٤۱٤۰٤ آـ۱۸۵۷

انواع آتش خاموش کن جهت منازل مغازه‌ها و تعمیرگاهها و کارخانه‌ها و شارژ آن ۷۳٤۶۱۷

فدرال
سازنده شیر های فلکه خود کار و انشعاب از شهرستان‌ها نماینده فعال می پذیرد تلفن ۳۵۵۳۶۶ آـ۱۸۳۳

نصب صفر بند تلفن ۷۵۲۲۵۰

BW
پارکت
فرش چوبی BW ایران بساختمان شماجلوه خاصی می بخشد . روی پارکت آتش سیگار ، جوهر ، اسید و سایر مواد شیمیائی اثر ندارد.
MISCHLER
میشلر
سرماگرما و نور از کرکره چوبی‌میشلرعبورنمیکند . پرده چوبی میشلر درعین زیبائی در مقابل‌سرقت‌مقاوم بوده وبصورت‌حفاظ قفل خواهد شد .
شرکت‌ساختمانهای‌کشوری
نمایشگاه‌پارکت وپرده‌کرکره میشلر خیابان شاهرضا کوچه فتوحی تلفن های: ۸۲٤۸۷۰ـ ۸۲۹۵۹۶ـ۸۲۹۳۹۰ـ۸۲٤۳۰۷

ایران خوراك
پیمانکار غذا برای کارخانجات‌مجالس‌جشن عروسی آماده می‌باشد تلفن ۵۲۵۹۵۶ از ۱۰ صبح تا ۵ بعد از ظهر

پخش و ترخیص کالا

ترخیص کالا از کلیه گمرکات کشور شرکت ارياوست ۸۹۲۶٤۸

گمشده

اتومبیل پژو جی ال ۵۰٤ مدل۷۶ رنگ آبی نفتی شماره شهربانی۷۱۲۱۳ تهران «ل» مفقود شده‌از یابنده‌تقاضامیشودجهت دریافت مژدگانی‌باتلفن ۲۷۶۷۹۷ تماس حاصل فرمایند .

گذرنامه‌ای بنام اسداله صادقی عمرو آبادی فرزند سیف‌اله صادره از کویت مفقود شده از یابنده تقاضا می شود به نشانی مسافرخانه اتو شهبردر خیابان‌بوذرجمهری تحویل‌داده و مژدگانی دریافت دارد آـ۸٤۳۹

۳ نقره چك بشماره های ۹۷۱۲٤۷بمبلغ ۲۵۰ هزارتومان و ۹۷۱۲٤۸ به مبلغ ۱۵ هزار تومان و ۹۷۱۲٤۹ به مبلغ ۵ هزار تومان از حساب جاری شماره ۱۵۵۵ بانك ملی شعبه مجلس‌شورای ملی بنام سید صالح میرمحمد صادق مفقود شده‌ازدرجه اعتبار ساقط است تلفن ۲۷۱۰٤٤ ۱ـ۲ آـ ۵۶٤۰

آپارتمان فروشی

آپارتمان بسیار لوکس استثنائی و نوساز در شمال شهر ۳۲۰ متر بنای سفید با کلیه تجهیزات عالی و قیمت مناسب بفروش‌میرسد ۲۲۰۸۵۷

فروش و خرید آپارتمان ۱ الی ۳ اطاق خوابه در قیطریه و شمیران ۲۷۹٤۹۱

آپارتمان‌فروشی‌دو اتاق‌خوابه واقع‌در سلطنت آباد بمساحت ۱۲۰ متر مفید سرویس کامل و چهارمیلیون ریال بدهی‌بانکی تلفن ۶۸۲۷۵۹ آـ۱۷۳۲

آپارتمان مهندسی ساز۲ اتاقه و۳ اتاق خواب آماده فروش و اجارمتفن۹۲۱۳۵۱ـ۲٤۵۷۳۲ ۱ـ۲ آـ ۱۷۲۶

سه‌طبقه دو اتاق خوابه‌تفکیك شده یك جا یا جداگانه باآب وبرق‌و تلفن‌و کولر وشوفاژ روشن موکت شده در تهران ویلا بفروش میرسد تلفن ۹۷۱۹۷۵ ۱ـ۲ آـ۵۶۶۷

آپارتمان قسطی
تهرانپارس نقد واقساط
۷۸۱۹۱۸

آپارتمان دو اتاق‌خوابه ۱۰۰ متر زیر بنا با ۳۰۰ هزار تومان‌بدهی‌بانکی تلفن۷۹٤۶۵٤

در تهران‌پارس
آپارتمان های مهندسی سازلوکس‌دو اتاق‌خوابه با تجهیزات کامل به فروش می رسد تلفن : ۷۸۲۲٤۳

بین پهلوی و جردن
آپارتمان لوکس مهندسی ۳و ٤ اطاق خوابه باسرویس‌کامل بفروش میرسد ۲۲۲٤۷۹ و ۲۲۲٤۸۰

مدرنترین آپارتمان‌در شمال شهر از یك اطاق خواب تا ۵ اطاق خواب برای فروش ۸۵۶٤۸۲ و ۸٤۷۹۸۲

اکازیون
آپارتمان های ۲ و ۳ و ٤اطاق خوابه با کلیه وسائل رفاهی وتفن در بهترین نقطه خیابان جردن فروشی تلفن ۶۲٤۶۱۵ و ۶۲۵۲۰۵

فرصت خوب برای‌خرید یك ساختمان قشنك در قلب شهر
مناسب‌برای سکونت یا محل کار یا مطب واقع در خیابان فخررازی نزدیك به شاهرضا ولی‌کملاساکت. یك ساختمان ۵طبقه تك واحدی واقعا شخصی ساز مجهز به شوفاژ کولرموکت‌پرده کرکره لوستر در سرویسها و کشی نازیر سقف سطح زیر بنا ۱۲۰ متر هرآپارتمان‌دارای ۲اطاق‌خواب باکمد های بزرگ و مجهز و انباری مستقل در هرطبقه در یکزمین شمالی‌بدون پارکینگ بعلت معالجه و استراحت یکجا ویابه‌تکیك بطورنقد واقساط دراز مدت باشیوه بانکی به فروش میرسد برای بازدید محل تلفن ۶٤۵۹۱۷ در خدمت شماست.

سلیمانیه نصر ۳ اطاق خوابه ۷۹۰۱۰۶ عصر ۶۲۰٤۲۲ صبح

توجه توجه
تعداد ۳۰ دستگاه آپارتمان بر خیابان آریاشهر بافن کوئل و پارکنیك به قیمت‌های ٤۵۰ هزارتومان ۶۸۰ هزار تومان و یك باب مغازه حدود ۲۰۰ متر مربع بفروش میرسد ۶۵۱٤۹۵ ـ ۶۵٤۸۱۶

آپارتمان فروشی
۲و۳ و٤ اطاق خوابه در وراء گاندی جردن پهلوی از ۶۰۰ هزار تومان ببالا ۶۲۵۲۰۱ و۶۲٤۶۱۳

معاوضه
آپارتمان ۳ اطاق خوابه دوپلکس مهندسی ساز ۱۵۶ متر فضای مفید در ونك شیراز جنوبی با زمین به مساحت ۶۰۰ تا ۸۰۰ متر تراکم کم‌شمال شهرمعاوضه‌میشودتلفن ۶۲۷۲۳۸ و ۶۲۵۱۸۲ ، شبها ۶۲۲۲۳٤

ساختمان نوساز ۶طبقه دارای ۳۰ اطاق به‌اضافه پارکینك شمال بلوار الیزابت بین کاخ‌وپهلوی یکجابرای فروش‌یااجاره تلفن ۶۵۳۸۰۰

آپارتمانهای ۳ اتاق خوابه لوکس مهندسی بلوار الیزابت میکده با پارکینك انبار سالن اجتماعات آسانسور فن کوئل پارکت موکت سرویس ایتالیایی تلفن سانترال ۶۵۱۰۸۶ و ۶۵۱۹۱۷ بعد از ظهرها

کامرانیه آپارتمان‌لوکس شخصی‌ساز ـ استخر ـ انبار ـ پارکینك وفن کوئل تلفن ۸۹۱۳۶۸

آپارتمان سه اتاق خوابه با هال و دو سالن باپارکینگو حیاط شوفاژ سرویس کامل‌در بهترین نقطه یوسف آباد با ٤۰۰۰۰۰تومان وام بانکی‌بعلت مسافرت بفروش می رسد ۶۲۲۲۵۳ آـ۱۷۷۸ ۱ـ۳

یك دستگاه آپارتمان واقع‌در خیابان مستوفی مشرف به پارك ساعی با۳ اتاق خواب کولر و شوفاژ و تلفن مستقیم بفروش میرسد طالبین باشماره ۶۸۳۷۵٤ تماس بگیرند ۱ـ۲ آـ۱۷۷۷

گاندی
یك دستگاه آپارتمان ۲ اطاق‌خوابه جنوبی‌نوساز با ۱۲۰ متر مربع فضای مفیددر طبقه‌چهارم‌مجهز به شوفاژ و کولر و آسانسورو پارکینگ‌واقع در خیابان گاندی‌خیابان سیزدهم با مبلمان کامل و جدید و یا بدون آن‌به فروش می رسد قیمت ساختمان ۶۲۰ بامبلمان ۶۳۵ هزار تومان تلفن : ۲۳۶۱٤٤ طبقه دوم

صددرصد شخصی‌ساز
آپارتمان ۲اتاق خوابه مجهز بین سنائی و نادر شاه نصف نقد و نصف بهره بانکی ۸ساله ۶۳۶۳٤۹ ۱ـ۳ آـ۱۷۸۶

خانه فروشی

اکازیون
خانه ویلائی باسرویس کامل ـ انتهای اتوبان‌ـ مهرویلا فروشی ـ تلفن ۶۳۳۶۲۱

دو اطاق خوابه‌باحیاط موکت پرده تلفن شهرآرا فروشی ۵۵۰هزارتومان تلفن۹۷٤٤۱۷ آـ۱۷۶۲

کرج خیابان کورش ۷۲۰ هزار تومان
۲طبقه هر طبقه ۱۶۰ متر ۷۵ متر زیر زمین با کاغذ موکت تلفن کرج ٤۷۲۸ آـ۱۸۱۳

منزلی شمالی به مساحت ۹۰ متر دراسکندری جنوبی ۹۵۲۸٤۳ آـ۱۸۳۱

اکازیون
خانه ۵۰۰ متری ۳ طبقه در بهترین نقطه عباس آباد بعلت مسافرت فوری‌بفروش میرسد ۶۲۰۳۵۰ آـ۱۸۵۸

خانه‌ای فروشی در خیابان گرگان ۱۵۰ متر زیر بنا دارای ٤اطاق وهال باتلفن ، کاغذ دیواری، موکت ، دکور،پرده کرکره باتمام تجهیزات تلفن ۷۶۲۶٤۵ آـ۱۷۷۰

اکازیون
منزلی بمساحت۳۳۰متر تهرانپارس خیابان ۱۱۰ موقعیت بسیار عالی شوفاژ و آب وبرق‌وتلفن به قیمت مناسب‌فروشی ۳٤۹۶۷۵

خانه‌ای‌۲ر۵ طبقه ۶اطاق ۲هال جوالیکندی ۸۵۰ هزارتومان فروشی۶ـ۹عصرتلفن ۹۲۲٤۲۶ ۱ـ۲ آـ۱۸۳۶

زیباترین خانه ویلائی نوساز،۵۰۰ مترمساحت ۹۲۰ متر بنا بهترین منطقه ۹۲۳۲۵۹

خانه‌ای شخصی ساز شمالی۳ اطاق خوابه باتلفن و مبش گز خیابان سنائی کوی سوم تلفن عصرها ۸۲۳۷۳۶ آـ۱۷۵۳

خانه‌ای۱۱٤مترودو طبقه شمالی واقع در خیابان آریامهر ـ کج‌ـ‌هشت‌بهشت کوچه‌شهریور پلاك ۲۰ به قیمت ۶۵۰هزار تومان فوری بفروش میرسد ۱ـ۲ آـ۱۷۷۱

خانه‌ای به مساحت ٤۳۵ متر و ۳۰۰ متر بنا ۲ اطاق خواب ۲بر و ۲ رشته تلفن بفروش میرسد به مدت یك هفته از۸ صبح الی ۱۲برای بازدیدخیابان بهار شمالی‌کوچه طبا شماره ۱٤ ۱ـ۲ آـ۱۷۳۲

خانه ۵ طبقه باپارکینگ وزیر زمین و ٤ خط تلفن در خیابان گاندی بلوار خشایار بفروش میرسد ۶۸۲۹۷۸ آـ۱۷۳۰

خانه‌ای با وام بانکی۱ میلیون و ۱۰۰هزار تومان‌مدبرمستغلاتی ۶۵۱۸۹۱ آـ۱۷۳۱

خانه‌ای به مساحت ۲٤۰ متر جنوبی ۲۰۰ متر زیر بنا دو طبقه باآب و برق و تلفن دارای ۷ اطاق بفروش میرسد ۷۹۰۵۸۳ تهران نو ـ میدان وثوق ـ خیابان ملکی پلاك ۵۳ ۱ـ۳ آـ۱۸۹۱

منزلی ویلایی در مهر ویلای کرج ۵۷۵ متر شمالی ۵ اتاق کرکره موکت کاغذ دیواری فروش یا معاوضه در غرب تهران تلفن ۳۰۳۷۲۸

خانه‌ای بمساحت ۱۵۵ متر ٤ اتاق آب و برق تلفن کولر خیابان کرمان تلفن ۳٤۶۳۱۹ بفروش میرسد آـ۱۷۷۳

بعلت مسافرت منزلی در داودیه ٤۵۰ متر زمین ۵۰۰ متر بنا استخر با تمام وسائل تلفن ۲۲۱٤۰۰

منزلی شمالی ۱۳۶ متر ۷ اطاق با تلفن و اثاثیه ۷۵۰۰۰۰ تومان شمال دانشکده دامپزشکی ۹۲۷۹۷۲

منزلی واقع در خیابان ایران (عین‌الدوله) سه طبقه ٤ اطاق آب و برق و تلفن وحمام ۳۶۲۹۶۸ آـ۱۷۷٤

خیابان تاج‌شادمهر
خانه شمالی بمساحت ۱۰۸ متر (۱۸×۶) دو طبقه ۵ اطاق و هال دو کولرو تلفن فروشی باباخانه حدود ۲۵۰ متر مستغلاتی و یا با زمین قابل‌ساختمان در شمال تهران بسمل عربی معاوضه میگردد تلفن از ساعت ۲بعد ۶۲۱۱۵۹ آـ۱۸۳۱

خانه‌ای بفروش می رسد سه طبقه دارای چهار اطاق ودو زیرزمین و میش تلفن مساحت ۶۰ متر شمالی قیمت ۲۸۰۰۰۰ تومان بدون واسطه آدرس خیابان قزوین عسکری شمالی کوچه هزاوبیان پلاك ۶ از ساعت ۵ ببعد آـ۸۳۸۹

خانه‌ای‌۲ر۵ طبقه‌هرطبقه دو خوابه با تلفن پهلوی آریامهر ۶۲۳۰۰۵

خانه ویلائی واقع در بهترین نقطه تهران مشرف به پارك قیطریه و بزرگراه دو گل دو طبقه ٤۲۰ متر مربع زمین۳۸۵ مترمربع زیر بنا محکم شخصی ساز دارای حیاط برق و آب وتلفن ، استخر، شوفاژ به فروش‌میرسدبه‌تلفن های‌شماره ۲٤۲۱۱۳ و ۶۳۶۱۷۳ آـ۱۷۶۹

خانه‌ای دو طبقه مستغلاتی جنوبی در خیابان شاد مهر آیزنهور هر طبقه ۲ اطاق خواب‌و تلفن ۱ر٤۰۰ مقطوع فروشی تلفن ۹۸۱۱۲۳

گوهردشت کرج فروشی
خانه‌ای به مساحت ۵۵۰ متر ۲۷۰ متر زیر بنا ۲ نبش ۳ اطاق‌خواب شوفاژ روشن‌کلیه دیوارهای نمای ساختمان و آسپزخانه حمام توالت همه از سرامیك کرج ۲۸۵۹ تهران ۵۲۵۱۵۶ صبحها ۱۰ الی۱۲

قابل توجه شرکتهای تجارتی
خانه‌ای در خیابان امیر کبیر بفروش میرسد تلفن ۲۷۱۷۹۰ آـ۱۷۵۶

دزاشیب
یك دستگاه خانه به مساحت ۳۰۰ متر دارای ۶ اطاق و آب و برق و تلفن بعلت مسافرت به فروش می رسد ۲۳۲۸۵۹

خانه‌ای۸٤ متر واقع‌درخیابان ایرانمهر دارای ۳اتاق بدون واسطه‌بقیمت روز بفروش‌می‌رسد تلفن ۳۳۶۹۱۱ آـ۱۷۵۵

سه طبقه مستغلاتی سه خوابه لوکس مهندسی نوساز کاملا مجهز باگاز۳۰۵ متر زمین٤۸۵ متر زیربنا موتورخانه مستقل بدون واسطه ۹۲۹۰٤۷ آـ۱۷۹٤

خانه ویلائی‌به‌مساحت هفتصد مترسیصد و پنجاه متر زیربنا دو طبقه لوکس کف هاپارکت شوفاژ استخر در شمیران دزاشیب‌بفروش میرسد۲۷۶۵٤۹

بدون واسطه
یك باب منزل شامل ۲ دستگاه هر کدام با زیر بنای ۹۰ متر واقع در خیابان پهلوی چهارراه تخت جمشید قیمت‌۶۲۰ هزار تومان تلفن : ۹۳۵۵۲۲ و ۶۶۳۱٤۲ عصرها .

ویلای فروشی

ویلای فروشی
دربهترین نقطه ایزد شهر دو بربمساحت ٤٤٤ مترمربع ۱۲۰ متر زیر بنا ـ نقد و اقساط تلفن ۸۵۳۲۰۸ و ۳۹۹۹ ـ ۶۹۹۹ ساری

ویلافروشی درالهیه
بمساحت ۵۷۲ متر ٤ اطاق خواب با پذیرائی و حمام‌اطاق مستخدم سرویس کامل شوفاژ کولر و تلفن ۶۵۷۵۷۰ و ۶۵۷۲۷۸

در ماهی‌سرا کرج یك ویلا ۶۰۰۰ متری با آب و برق تلفن اجاره ورهن داده میشود ۹۷۷۲۲٤ و ۹۷۷۸٤۳ و ۹۸۱۱۰٤

معاوضه‌یافروش
۲ دستگاه ویلادربهترین مکان شهر رامسر با آپارتمان در شمال‌تهران معاوضه و یا بفروش می رسد . تلفن ۸۵۲٤۸۱ ـ ۸٤۵۸۳۹

ویلا ٤ اطاق خوابه به مساحت ۲۲۷ متر زمین ۲۵۰ متر بنا طبقه پائین دارای سالن پذیرائی و هال و سرویس فرنگی‌ـ تف ، سنگ مرمر با شومینه‌آشپزخانه لوکس با سرویس کامل دو تا کولر ـ تلفن آب و برق وحیاط ـ خیابان ویلا ـ پائین‌تر از کریمخان زند اولین کوچه دست‌راست نبش کوچه قنادی لرد کوچه بن بست درب شمالی پلاك۲۶۸ تلفن : ۸۹۸۲۲۰

باغ فروشی

اکازیون
۲۰۰ هزار متر مربع باغ‌درخت سیب باچاه عمیق در علی‌شاه عوض شهریار بفروش میرسد علاقمندان به شماره تلفن ۲۲۰۲٤۰ از ۱ بعد ازظهربه بعد تماس بگیرید

سرقفلی مغازه

انبار و کارگاه بهر اندازه در جاده ساوه و قم با آب برق جهت سرقفلی و اجارموجود است ۵۳۰۶۸٤

جهت انبار یا کارخانه ۱۰۳۳ متر ۵۰۰ متر سالن ۱۰۰ آمپر برق در خاك سفید ۲۶۲۸۳۷ آـ۱۶۷۵

یکباب مغازه‌در بهترین موقعیت کسبی بفروش میرسد ۹۵٤۵۸۶

رستورانی‌درحال بهره برداری باوضعیت خوب بعلت مسافرت خارج بفروش میرسد تلفن از ساعت ۹الی ۱۱ صبح ۲۷۵۸۱٤ آـ۱۷۵۸

اکازیون
یك کارگاه تراشکاری و فرزکاری با تمام لوازم تکمیل در کرج بفروش می رسد تلفن ۳٤۸۶٤۱

یك دستگاه آپارتمان با ۳ اطاق و ۳ خط تلفن در ۲٤اسفند مقابل‌دبیرخانه دانشگاه ساختمان ۳۱۶ طبقه دوم واگذار میشود تلفن ۶۶۰۵۰۶

انبار اجاره‌ای
باه هزار متر مربع زیر بنا به ارتفاع ۱۲ متر و ۵ هزار متر مربع زمین آزاد دارای آب و برق و تلفن در کیلو متر ۱۸ جاده‌قدیم کرج واگذار میشود مذاکره همه روزه از ۸ صبح الی ۵ بعد ازظهر تلفن های ۶۶۶۸۲۰ـ ۶۶۵۵۹۸ـ ۶۶۳۱٤۰

پنجباب‌مغازه واقع دراختیاریه شمیران یکجا یا جدا بفروش میرسد ۲ـ۲٤۱۲۹۱ ۱ـ۳ آـ۱۷۵۹

زمین فروشی

بهاردشت
زمین بقطعات ۲۵۰۰ تا ۵۰۰۰ متری باسندمالکیت باآب جاری وخیابان بندی شده متری
۱۰تومان
مناسب احداث جهت انواع تاسیسات و باغ و خانه و ویلا سازی واقع در بهترین نقطه حومه
شاهدشت کرج
برجاده ٤۵ متری آسفالته اشتهاردبدون‌هیچگونه مخارج محضر و غیره باشرایط سهل
نقدواقساط
بفروش میرسد جهت بازدید از اراضی و منطقه
بهاردشت
سرویسهای مجانی ماهمه‌روزه دراختیار شما است
۳۱۲۷۳۹
۳۱۱۸۳۶
دفتر مرکزی فروش بهاردشت
شاهرضا بعد از لالهزار نو ساختمان۶۰۹بالا بانك‌اعتبارات طبقه ششم شماره ۱۹ آـ۱٤۹۱

نقد و اقساط
چند قطعه زمین بقطعات ۱۲۰ ـ۲۰۰ و ۳۰۰ متر حدود میدان آریاشهر و جاده کن قابل ساختمان نقد و اقساط بفروش می رسد تلفن ۸۵۲۳۲۲

شهرك غرب فوری خزیدارو فروشنده ۶۸۱۹۸۸ ۱ـ۶ آـ۱۸۶۳

مهرشهر
قطعه زمین جنوبی ۱۰۰۰ متری واقع در فاز دوم مهرشهر به شماره٤۰۸ از قرار مترمربعی۲۱۰۰ ریال بفروش می رسد تلفن ۲۳۶۱٤٤ طبقه‌دوم.

شهرك‌غرب ومهرشهر
۷۵۵۷۳٤ـ۷۵۲۸۹۸

مژده به‌اهالی محترم
زمین اول فردیس بر خیابان اصلی آسفالته حافظیه بقطعات ۹۹ متربالاجهت ویلا و مغازه سازی باآب و برق بفروش میرسد تلفن ۹۲۲۷۳۹ ۱ـ۱۰ آـ۲۷۵۷

زمین بردریا خزر
قطعات ۶۰۰ و ۵۰۰ متر دارای سندمالکیت اجاز ساختمان ـ آب و برق و تلفن واقع در سه کیلو متری خزر شهر تلفن ۲۳۰۳۰۸ ۱ـ٤ آـ۱۷۹۷

قابل توجه آقایان مهندسین شهر صنعتی قزوین یك قطعه زمین مشجرمحصوربرای ایجاد هر نوع سرپناه در جاده قزوین ۱۰ کیلومتر بعد از رستوران سان شاین بفروش می رسد طالبین تا قبل از ساعت۱۲ با تلفن ۹٤۱۱۲۳ مراجعه فرمایند .

زمین شهسوار
۸هکتار زمین در ۶ کیلو متری دریاباسند مالکیت عرصه و عیان آب و برق متری ۱۱ تومان تلفن ۲۳۰۳۰۸ آـ۱۷۸٤

زمین‌درمهرشهر و کوی‌ولیعهد نقد واقساط فروشنده‌ایم تلفن ۹۲۲۷۳۹ ۱ـ۱۳ آـ۱۷۲۹

مرکز فروش زمینهای شهرك غرب و ولنجك ۹۳۱۸۵۹

زمین در گرم‌دره‌نرسیده به کرج
آب‌وبرق
قطعات تفکیکی بمساحت ۵۲۵ مترفروشی از صبح الی ۷بعد ازظهر ۵۲٤۸۷۱

زمین های جاده کرج و جیتگر ویاتت ابادوشهر ولیعهد خریدار و فروشنده‌ایم ۹۲۰۵۸۹ـ ۹۲۳٤۳۲

زمین ساختمانی و خانه کلنگی در شمال شهر فروشنده‌ایم تلفن ۹۳۲٤۳٤

زمین صنعتی انبا ربه ابعاد مختلف ۹۳۹۱۳۳

زمین های صنعتی و کارخانه‌ای فروشنده و خریداریم تلفن۹۲۵۹٤۸

یك قطعه زمین بمساحت ۷۳۰مترمربع‌درفازششم شهرك غرب واگذار میشود تلفن ۲۷٤۶۸٤ و ۲۷۹٤۶٤

حراج زمین برای مدتی کوتاه حومه شاهدشت کرج
متری ۷ تومان
نقد و اقساط
برای احداث موسسات، انبار، گاراژ ، باغ، ویلا و غیرو به قطعات ۵۰۰ متر ببالا تا۳ و ٤و۵ هزار متری و حقابه از قنات جاری و چاه کنی باآب دهی از عمق ۶ متری زمین و سندمالکیت آماده تحویل ۸۹۲۶۰۲ آـ۱۷۳٤

مالکین محترم توجه بفرمائید
اگر مستغلات شما خالی است و بهرعنوان برایتان پیدا کردن مستاجر مشکل است و یا برای رسیدگی وقت کافی ندارید و یا در تهران نیستیدبا سازمان نیازمندیهای‌فرخ تماس‌بگیرید تا ایده شما را به نحو مطلوب تامین کند تلفن : ۲۲۹۱۵۵و ۲۲۹۱۵۶و ۲۲۹۱۵۷و ۲۲۹۱۵۸

خانه‌شما رابخارجیان اجاره‌میدهیم

سازمان مسکن پارس
مرکزاجاره بخارجیان
۸٤۸٤۲٤
۸۵۳۸۵۳
۸۵۷۵۸۵
خرید وفروش

سازمان نیازمندیهای فرخ
مرکزاجاره وخرید وفروش
۲۲۹۱۵۵ـ۲۲۹۱۵۷

مرکزاجاره‌خریدوفروش ۲٤ ساعته ۸۳۲۹۳۳

شرکت ریل‌اسنیت
اجاره بخارجیان۹۳۶۲۷۸

مسکن‌اگشن
کانون اجاره بخارجیان
۶۸۷۹۰۹

مرکز اجاره
موسسه امور خارجیان
تخت جمشید جنب بهار
۷۵۱۷۸۲ ـ ۷۵۲۳۵۸

رابینسون
اجاره به ایرانی و خارجی خرید وفروش
۶۵۵۱۳۷و۶۵۵٤۲۶

۸۳۵۱۲۰ـ ۸۲۹۷۶۶
سازمان‌کورش
اجاره منازل بخارجیان

سازمان نیازمندیهای ۱۲۱ تلفن
مرکزاجاره‌وخریدوفروش
۲۶۹٤۳۷ـ۲۶۹٤۳۶

ویلا و آپارتمان درشمال شهر برای کارمندان عالی‌رتبه شرکت‌خارجی فوری نیازمندیم. ۲۲۲۶۳۰ و ۲۲۷۵۱۱

۸۲٤۹۵۳
سازمان نیازمندیهای خارجیان
خانه‌شمارابه‌خارجیان اجاره‌میدهد
۸۲۷۹۰۱ـ۸۳۸۱۰۶

سازمان مسکن کندو
کانون اجاره بخارجیان
ویلا آپارتمان دفترکار
۲۲۷۶۳۸ـ۲۲۷۶۳۹

موسسه نیازمندیهای خارجیان
خانه بخارجیان اجاره‌میدهد
۸۳۰۰۸۱ـ۸۳۰۰۸۲
۸۲۱۸۱۱ـ۸۲۱۷۲۳
۲۰۱ تخت جمشید مقابل سفارت آمریکا

موسسه مشاور خارجیان
اجاره خرید وفروش
۸۳۲۹۵۸ـ۸۲٤٤۱۶

وزیری
۶۵۸۱۸۸
۶۵۳۷٤۳
اجاره بخارجیان‌ـخرید‌ـفروش

شرکت دامان
مشاور شما در خرید فروش و اجاره۲۳۲۸۵۹ آـ۱۸۹۸

واتیکان
اجاره به ایرانی و خارجی خرید و فروش
۹۳۹۸۶۵

شهرمسکن۸۵۷۷۹۸ـ ۸٤٤۷۸۶
مرکز خرید فروش و اجاره

نیازمندیهای اطلاعات

تلفنی آگهی می‌پذیرد

خدمات: ۳۱۲۴۱۳ - ۳۱۱۲۲۷ | خرید و فروش: ۳۲۸۲۵۷ - ۳۲۸۴۱۴ | املاک و مستغلات: ۳۰ - ۳۱۱۲۲۹ | استخدام: ۳۰۳۷۰۲ - ۳۱۱۲۱۹

بابلسر

زمین باسند ملکیت بهترین‌نقطه داخل محدوده با قیمت‌مناسب ۹۲۳۸۲۹

زمین فروشی

۲/۵۶۰ جریب برابر ۱۰۲۴ هکتار در لوس‌آنجلس و سن برندینو در کالیفرنیا قیمت ۱۰۰۰۰۰۰ دلار آمریکائی تلفن ۶۲۸۷۶۳ آقای ریگ آ-۱۷۳۵

اجاره آپارتمان

ویلائی‌وممکف ۶۵۷۹۴۴

اجاره فقط با یک زنگ

۶۵۷۹۴۴

اجاره داده میشود

کوه‌ستگاه آپارتمان ۴ و ۵ اطاق با تلفن برای مطب‌یا دفترکاردرخیابان پهلوی جنب سینما آتلانتیک ساختمان اطباء اجاره داده میشودباتلفن ۸۹۰۵۳۶ - ۸۹۵۱۸۰ تماس حاصل فرمائید.

خیابان ظفر خیابان خجند انتهای خجند دست راست دولتشاه آپارتمان چهارم ساختمان‌مهندس شفائی ۳اطاق خوابه نوساز مبله کامل‌مبش تلفن باسرویس‌کامل اجاره ۲۶۸۶۲۶ آ-۱۷۸۰

آپارتمانهای ۲ و ۳ و ۴ اطاق خوابه وویلا جهت سکونت ودفتر کار از ۵هزار تومان ببالا در عباس آباد گاندی و پهلوی و جردن فوری اجاره داده میشود ۶۲۵۲۰۱ و ۶۲۳۵۱۱

اجاره محل کار

چند دستگاه آپارتمان برای شرکت های بزرگ و کوچک‌با تلفن برخیابان آیزنهاور جنب دانشگاه صنعتی آریامهر تلفن ۹۷۳۰۵۴

۳اطاق مبله جهت محل کار یا مطب‌باتلفن‌موکت و پرده‌مکرکره اجاره ۹۸۱۹۹۲ آ-۱۷۲۷

جنب‌بولینگ ۱ خوابه مجردی ۳۵۰۰ تومان ۸۴۳۷۸۹ آ-۱۷۲۳ ۱-۳

میر داماد ۳ خوابه با ۲۵۰ مترمربع ۷۰۰۰ تومان ۸۴۳۷۸۹ ۱-۳ آ-۱۷۲۲

گیشا ۳ خوابه تلفن مستقل ۵ هزار تومان ۶۲۲۷۹۲ و ۶۲۱۸۵۸ آرش ۱-۱

ظفر ۳ خوابه تلفن مستقل ۵ هزارتومان ۶۲۲۷۹۲ و ۶۲۱۸۵۸ آرش ۱-۱

ونک ۲ خوابه تلفن مستقل ۶ هزار تومان ۶۲۲۷۹۲ و ۶۲۱۸۵۸ ۱-۲

وزراء ۲ خوابه تلفن مستقل ۶ هزار تومان ۶۲۲۷۹۲ و ۶۲۱۸۵۸ ۱-۲

نیاوران ۳ خوابه تلفن مستقل ۷۵۰۰ تومان ۶۲۲۷۹۲ و ۶۲۱۸۵۸ آرش آ-۱۷۶۵

ونک ۲ خوابه بافن‌کوتل ۵۰۰۰ تومان ۸۴۳۷۸۹ ۱-۳ آ-۱۷۱۹

آریامهر منزلی در بست ۶ اتاق تلفن‌مستقل‌اجاره ۹ هزارتومان ۸۴۱۶۲۰ آ-۱۷۱۶

میدان آرژانتین ۲ خوابه تلفن مستقل ۵هزار تومان ۶۲۲۷۹۲ و ۶۲۱۸۵۸ آرش ۱-۱

دوات ۳ خوابه تلفن مستقل ۵هزار تومان ۶۲۲۷۹۲ و ۶۲۱۸۵۸ آرش ۱-۱

الهیه ۲ خوابه تلفن ۶ هزار تومان ۶۲۲۷۹۲ و ۶۲۱۸۵۸ آرش ۱-۱

بین پهلوی و جردن

۴طبقه ساختمان مستقل۴رشته تلفن یکجا اجاره داده میشود ۲۲۴۷۹ و ۲۲۲۴۸۰ ۱-۵ آ-۱۷۹۴

اجاره یا فروش‌آپارتمان شما را همزمان با انجام کارهای تزئینات از جمله موکت، داغدیواری نقاشی از طرف شرکت، ما تقبل میکنیم جامام ۸۴۵۷۶۹ - ۸۵۶۰۷۰

پهلوی مقابل کورش ۳ خوابه تلفن و سرویس اجاره ۸۳۹۴۶۶ آ-۱۸۰۰

آپارتمان ۲ خوابه با شوفاژ و تلفن ۵۵۰۰ تومان ۳ خوابه ۶ هزار تومان ببالا محدوده تخت طاوس ببالا شرکت جامام ۸۴۵۷۶۹- ۸۵۶۰۷۰

پائین‌تر از تخت طاوس‌ویلائی برای محل کار و سکونت اجاره داده میشود تلفن ۸۴۷۹۸۲ و ۸۵۳۷۳۶ آ-۱۷۵۲

آپارتمان ۳ و ۴ اطاق خوابه در جردن پهلوی اجاره داده میشود ۲۲۲۴۷۹ و ۲۲۲۴۸۰ آ-۱۷۹۷

ابنار

زمین و انبار در منطقه صنعتی واقع‌درجاده قدیم ومخصوص کرج بمساحت ۱۰۰۰ متر ببالا بفروش و اجاره داده می‌شود تلفن ۹۶۲۷۳۳ آ-۱۸۹۲

حسینیه‌ارشاد- شهرزادهمایون ۴اطاق‌خواب با کلیه تجهیزات شوفاژ روشن اجاره تلفن ۲۳۶۴۵۷ ۱-۳ آ-۱۷۰۷

آپارتمان آکازیون جهت کار و سکونت موجود است ۸۹۰۷۹۶

طبقه دوم خانه دو طبقه‌ای‌در نارمک خیابان ۱۰۶ میدان ۶۱ پلاک ۱۴۷ شامل دو اطاق خواب سرویس بهار خواب دو هال بدون شوفاژ جمعا حدود ۲۰۰ متر زیربنا با در ورودی جداگانه اجاره داده میشود باتلفن ۷۹۰۴۴۷م میتوانند تماس بگیرند ۱-۳ آ-۱۸۴۹

سلطنت آباد کوهستان هفتم اولین خانه طبقه دوم دارای سه‌اطاق خواب‌شوفاژ پارکینگ استخر با تصفیه اجاره داده میشود آ-۱۷۰۴

آریامهر ۳ خوابه تلفن مستقل ۲۵ متر اجاره تلفن ۸۳۹۴۶۶ آ-۱۸۰۱

تخت طاوس فرح جنوبی ۳ خوابه تلفن مستقل اجاره ۸۳۹۴۶۶ آ-۱۷۹۹

با یک تلفن هر نوع آپارتمان آماده اجاره می باشد تلفن ۸۵۰۳۳۴

یوسف آباد سه خوابه ۴ هزار تومان۶۵۶۲۴۲ آ-۱۷۲۳

فوری با یک تلفن آپارتمان و ویلای شمارا اجاره میدهیم ۸۵۰۳۳۴

نیاز به آپارتمان اجازه

شهرسکس ۸۵۷۷۹۸- ۸۴۴۷۸۶ همه نوع اجاره‌ای نیازمندیم

بدو ویلا در سطح‌خوب جهت دو مقام عالیرتبه سفارتی فوری نیازمندیم ۲۲۲۶۳۰ و ۲۲۷۵۱۱

آپارتمان ویلا

جهت سکونت و محل کار فوری نیازمندیم ۸۳۸۱۷۳

آپارتمان شمال شهر ۲ خوابه ۴۰۰۰ تا ۴۵۰۰ تومان نیاز فوری است ۸۴۳۷۸۹ آ-۱۷۲۱

شمال‌شهر آپارتمان ۱ خوابه‌تا ۳۵۰۰ تومان فوری موردنیاز است ۸۴۳۷۸۹ ۱-۳ آ-۱۷۲۰

آگهی اجاره

عده‌ای از دانشجویان دختر و پسر دانشگاه تهران نیازمند به اطاق‌و خانه های دارای قیمت مناسب می باشند.

لطفا صاحبان خانه با تلفن های ۹۳۴۵۰۰ - ۶۱۱۲۶۶۹ تماس حاصل فرمایند.

ویلا و آپارتمان

جهت سکونت چندین خانواده‌اروپائی‌نیازمندیم ۲۲۹۱۵۷- ۲۲۹۱۰۵

آپارتمان‌و ویلای‌مسکونی وتجاری‌نیازمندیم‌شرکت نهیه مسکن رابینسون ۶۵۰۱۳۷ و ۶۵۰۴۲۶

تعدادی آپارتمان جهت رهن و اجاره نیازمندیم ۲۲۹۱۵۸ تا ۲۲۹۱۰۵

مشاور

املاک شما، رویال هاوسینگ ۲۲۷۵۶۱ ۱-۱۵ آ-۱۷۵۸

فروش یا اجاره

ویلا ـ همکف ـ آپارتمان مسکونی و دفتر کار به خارجی و ایرانی‌ومجردی (مبله و غیر مبله) مورد نیاز است‌شرکت‌زریکان ۶۲۴۸۴۴ - ۶۲۵۱۱۶ - ۶۲۵۰۶۶

خانواده‌های آلمانی‌به ویلا وآپارتمان همکف‌با تلفن نیازدارند ۶۸۷۹۰۹

قابل‌توجه مالکین

مناطق‌جردن پهلوی عباس‌آباد وشمیرانات جهت سکونت ۱۰ خانواده اروپائی به تعدادی آپارتمان و ۳ دستگاه ویلاباتجهیزات کامل موردنیاز فوری است در ساعات اداری باتلفن‌های ۶۵۸۱۸۸ و ۶۵۳۷۴۲ آقای ادی تماس حاصل‌نمائید آ-۱۷۱۵

نیاز به خرید زمین

خریدار زمین امیریه و بلوار رضا پهلوی تلفن ۳۴۴۹۸۲

زمینهای‌مهران پارس خریداریم ۷۹۳۰۲۰

خریدار زمین امیریه ۳۴۱۳۵۹

خرید زمین در فردیس ۹۳۸۹۳۸

خانه های کلنگی و زمین ساختمانی‌در شمال‌شهر خریداریم تلفن ۹۲۸۰۸۲

در شمال شهر زمین و خانه کلنگی خریداریم ۸۴۷۹۸۲ و۸۵۶۴۸۲

خریداریم

اراضی‌تفکیک شده جنت آباد وباغ میض نقدا خریداریم ۸۵۲۳۲۲ ۱-۳ آ-۱۷۲۷

زمین های داخل محدوده و زمین‌صنعتی تجاری‌وزراعی خریدار و فروشنده‌ایم تلفن ۹۳۶۷۵۳ ۱-۲۵ آ-۱۷۷۶

بنگاه معاملات املاک

خرید و فروش زمین‌های بلوار رضاپهلوی ۳۴۵۶۵۳

خرید و فروش مهرشهر گوهردشت فردیس سلارد ۹۲۲۷۳۹

آژانس عمران

آماده‌خرید و فروش و اجاره امیرآباد- جمشید آباد ـ گیشا ۹۳۸۸۰۸ ۱-۸ آ-۱۷۲۵

(به‌نفع شماست)

اگر قبل از خرید ، فروش و اجاره‌ملک خود باماهم‌مشورت فرمائید ۸۴۵۱۴۷ آ-۱۷۶۲

تهران‌پارس

خرید و فروش کلیه اراضی‌تهرانپارس‌آژانس ایران‌زمین تلفن ۷۸۲۰۳۰

معاملات پول

پول راکد شما را به‌کارمی‌اندازیم بادرآمدماهیانه خوب تلفن ۶۲۶۳۲۷ آ-۱۶۶۰

پول چک کارمندی‌بدون‌ضامن

۶۶۶۶۷۸

یکسره از ۹ صبح تا ۷ شب

پول فوری در مقابل‌ملک وساختمان هر مقدار بخواهید پهلوی دفتر جلالی ۸۹۶۵۱۱ و۸۹۴۱۹۳

پول‌درمقابل املاک شمال‌شهر و شمیرانات موجود است تلفنهای ۸۲۵۲۶۳ و ۸۲۹۰۲۷ آ-۱۰۶۳

پول شرطی موجوداست ۸۹۲۶۰۲

پول فوری در مقابل‌خانه و مسنغلات ۹۲۸۴۶۵

تلفن۶۸۴۵۲۵ برای‌عرضه و تقاضا پول

پول مورد نیاز

خانم و آقای محترم پول راکد شما با بهره عالی نیازمند یم ۸۵۰۷۴۷

پول در مقابل خانه و مستغلات نیاز ۹۲۰۸۲۹

استخدام و کار

سی . ام . فایر

به یك نفر منشی و تعدادی ویزیتورباشرایط خوب نیازمند است . ۷۳۴۶۱۷

معلم رادیوتلویزیون‌مورد نیازاست ۷۶۳۷۴۴

به یك خانم‌ماشین‌نویس برای امور دفتری نیازمندیم ۷۶۳۷۴۴

چند نفر کارگر برقکار نیازمندیم تلفن ۸۵۴۱۲۴

مدیر عامل برای اداره یك کارخانه تولیدی مورد نیاز است علاقمندان‌بتلفن ۵۲۹۱۵۵

قابل توجه دندرهای داروساز!

دندرهای داروساز برای حفظ شئون اجتماعی خود جهت استخدام و اشتغال منحصرا به جامعه داروسازان ایران مراجعه فرمائید تلفن: ۶۵۰۴۷۹ - ۶۵۲۳۲۹

بیکنفر کارگر جعبه ساز با تجربه در امورجعبه سازی مقوائی نیازمندیم ۵۶۳۶۴۸

چند نفر کارگر ورزیده برق کار مورد نیازاست ۳۰۵۳۶۴

سرایدار

بیکنفر سرایدار زن و شوهر بدون بچه و ۳ نفر نظافتچی وسرایدارمجرد نیازمندیم عباس آباد چهارراه فرح سازمان مسکن ۸۵۰

بچند نفر کارگر وارد بلوله‌کشی‌و نصب و سرویس‌کولر آبگرمکن‌نیازمندیم ـ مجیدیه ۱۶ متری دوم شمال ۴۵ متری نبش ۲۰ متری لاهیجان پلاک ۲۲۸ آ-۱۸۱۳۹

به یک پیشخدمت با سابقه کار وضامن معتبر برای تمام‌وقت در منزل مورد احیاج است تلفن ۶۸۱۰۵۱ داخلی ۱۵ ۱-۲ آ-۸۴۲۳

یکنفر خدمتکار زن مورد نیاز است تلفن ۹۷۸۱۲۰ آ-۱۷۷۵

بیکنفر تعمیرکار رادیو تلویزیون نیازمندیم تلفن ۳۱۰۷۰۶

استخدام

به تعدادی کارگر آلومینیوم کار و یك نفر نظافتچی جهت دفتر کار مورد نیازاست طالبین با شماره تلفن ۶۶۰۸۴۲ تماس حاصل فرمایند

بچند نفر جوان‌باموتور- سیکلت نیازمندیم تلفن ۷۶۴۰۳۰

شرکت‌طرحهای زیمنس تهران بامسئولیت محدود عده‌ای از فارغ‌التحصیلان هنرستان‌رشته برق‌راه‌استخدام مینماید آدرس خیابان ملک خیابان آقاولی کوچه سپیدار پلاک ۴

دوشیزه یا بانو جهت امور ضبط نوار تمام‌وقت استخدام میشود ۳ الی ۷ بعد از ظهر با تلفن ۶۲۰۱۳۱ تماس‌بگیرید.

بیك منشی تمام وقت که بتایپ‌فارسی آشنائی داشته باشد نیازمندیم ۶۵۲۰۵۳-۶

یك شرکت ساختمانی

برای کار در تهران‌به چند نفر کارگر برق‌کار با تجربه حداقل سه‌سال کار مفید نیازمند است. تلفن ۳۳۵۳۳۵ - ۳۴۶۰۲۸

بچند نفر کارگرساده تمام وقت احتیاج داریم تلفن ۳۹۱۷۶۳

استخدام آرایشگر زن یامرد تلفن ۹۳۶۴۹۰

پول در مقابل خانه و مستغلات نیاز ۹۲۰۸۲۹

استخدام و کار

سی . ام . فایر

به یك نفر منشی و تعدادی ویزیتورباشرایط خوب نیازمند است . ۷۳۴۶۱۷

معلم رادیوتلویزیون‌مورد نیازاست ۷۶۳۷۴۴

به یك خانم‌ماشین‌نویس برای امور دفتری نیازمندیم ۷۶۳۷۴۴

بچند نفر کارگر برقکار نیازمندیم تلفن ۸۵۴۱۲۴

مدیر عامل برای اداره یك کارخانه تولیدی مورد نیاز است علاقمندان‌بتلفن ۵۲۹۱۵۵

قابل توجه دندرهای داروساز!

دندرهای داروساز برای حفظ شئون اجتماعی خود جهت استخدام و اشتغال منحصرا به جامعه داروسازان ایران مراجعه فرمائید تلفن: ۶۵۰۴۷۹ - ۶۵۲۳۲۹

بیکنفر کارگر جعبه ساز با تجربه در امورجعبه سازی مقوائی نیازمندیم ۵۶۳۶۴۸

چند نفر کارگر ورزیده برق کار مورد نیازاست ۳۰۵۳۶۴

سرایدار

بیکنفر سرایدار زن و شوهر بدون بچه و ۳ نفر نظافتچی وسرایدارمجرد نیازمندیم عباس آباد چهارراه فرح سازمان مسکن ۸۵۰

بچند نفر کارگر وارد بلوله‌کشی‌و نصب و سرویس‌کولر آبگرمکن‌نیازمندیم ـ مجیدیه ۱۶ متری دوم شمال ۴۵ متری نبش ۲۰ متری لاهیجان پلاک ۲۲۸ آ-۱۸۱۳۹

به یک پیشخدمت با سابقه کار وضامن معتبر برای تمام‌وقت در منزل مورد احیاج است تلفن ۶۸۱۰۵۱ داخلی ۱۵ ۱-۲ آ-۸۴۲۳

یکنفر خدمتکار زن مورد نیاز است تلفن ۹۷۸۱۲۰ آ-۱۷۷۵

بیکنفر تعمیرکار رادیو تلویزیون نیازمندیم تلفن ۳۱۰۷۰۶

استخدام

به تعدادی کارگر آلومینیوم کار و یك نفر نظافتچی جهت دفتر کار مورد نیازاست طالبین با شماره تلفن ۶۶۰۸۴۲ تماس حاصل فرمایند

بچند نفر جوان‌باموتور- سیکلت نیازمندیم تلفن ۷۶۴۰۳۰

شرکت‌طرحهای زیمنس تهران بامسئولیت محدود عده‌ای از فارغ‌التحصیلان هنرستان‌رشته برق‌راه‌استخدام مینماید آدرس خیابان ملک خیابان آقاولی کوچه سپیدار پلاک ۴

دوشیزه یا بانو جهت امور ضبط نوار تمام‌وقت استخدام میشود ۳ الی ۷ بعد از ظهر با تلفن ۶۲۰۱۳۱ تماس‌بگیرید.

بیك منشی تمام وقت که بتایپ‌فارسی آشنائی داشته باشد نیازمندیم ۶۵۲۰۵۳-۶

یك شرکت ساختمانی

برای کار در تهران‌به چند نفر کارگر برق‌کار با تجربه حداقل سه‌سال کار مفید نیازمند است. تلفن ۳۳۵۳۳۵ - ۳۴۶۰۲۸

بچند نفر کارگرساده تمام وقت احتیاج داریم تلفن ۳۹۱۷۶۳

استخدام آرایشگر زن یامرد تلفن ۹۳۶۴۹۰

افراد مشروحه زیر جهت خدمت در آذربایجان استخدام می‌شوند

۱ـ مهندس راه‌وساختمان باده سال تجربه درامور راهسازی .

۲ـ مهندس راه‌وساختمان با پنج سال تجربه در امور راهسازی .

۳ـ تکنیسین راه و ساختمان با پنج سال تجربه در امورراهسازی

۴ـ ناظر فنی راه‌وساختمان باپنج سال تجربه‌درامور راهسازی .

طالبین به خیابان فیشر آباد خیابان نیکو شماره ۴۳ مراجعه فرمایند .

استخدام منشی در کلینیك زیبائی

بدو نفر دوشیزه منشی‌برای کلینیک زیبائی تمام وقت صبح ها ۹ر۸ الی ۱ر۵ و عصرها ۴ر۵الی ۸ بعدازظهر با حقوق مکفی مورد نیاز است طالبین به تلفن ۸۲۸۲۸۱ بین ساعات ۱۱ الی ۱ بعد ازظهر و ۶ الی ۷بعدازظهر تماس بگیرند آ-۱۷۷۷

تعدادی دوشیزه یابانو برای بسته‌بندی و یک نفر تلفنچی نیازمندیم ۳۱۷۶۶۵ آ-۱۷۴۰

دوشیزه یا بانو آشنا به تایپ فارسی جهت کار های دفتری نیازمندیم ۹۲۲۵۵۷

خانواده‌ای بیک مستخدم زن نیازمند است ۷۳۳۲۴۶ آ-۱۷۶۹

آگهی استخدام

تعمیرگده شماره ۵۰ پیکان واقع در خیابان مخصوص مقابل بیمارستان لقمان‌الدوله ادهم یکنفر استاد کار نقاش اتومبیل را به همکاری دعوت می‌نماید تلفن ۵۰۶۶۹۲

هتل لوکس بین‌المالی تهران به چندنفرتلفنچی با تجربه کافی‌آشنابزبان انگلیسی فوری نیازمند است تلفن ۹-۸۴۰۰۸۱

بیك نفر کارگر تعمیرکار رادیوتلویزیون‌نیازمندیم تلفن ۳۱۰۷۰۶

دوشیزه یا بانو آشنا به تایپ‌فارسی و جواب‌تلفن نیازمندیم ۸۵۱۰۱۶

شرکت ویندو دراپه

به چند نفر دوشیزه یا بانو تحصیلات ششم ابتدائی جهت‌مونتاژ پرده عمودی احتیاج‌است تلفن ۹۷۶۷۶۴

زیگزال دوز

به چند نفر زیگزال دوز موردنیاز است ۳۷۸۰۰۹

مهد کودک و کودکستان نیما استخدام مینماید

۱ـ مربی ـ مدرک کودک یاری ۲ـ کمک‌مربی مدرک‌نهم‌دبیرستان ۳ـ خدمتکار زن آدرس امیر آباد جنوبی خیابان نصرت شماره ۱۱۱ تلفن ۹۲۵۴۷۲ آ-۱۷۷۶

کارگاه چوب وفلز

نجار ـ فرنگی ساز ـ آهنگر ـ ظریفکار ـ استاد ـ وردست کارآموز استخدام‌میشود‌سرویس رایگان و غذای ارزان آماده است تلفن های : ۶۵۲۷۹۲ - ۶۵۳۱۸۴

بتعدادی‌مقاطعه‌کارشوفاژ نیازمندیم تلفن ۶۲۳۲۱۱

دوشیزه یابانو جهت جوابگوئی تلفن و تایپ نیازمندیم ۶۲۳۲۱۱

بلازبوس استخدام‌می‌کند ۱ـ کارگر لوله کش شوفاژکار . ۲ـ کارگر سرویسکار شوفاژ ۳ـ استادکار شوفاژ و تبریه مطبوع ۴ـ نامه‌رسان موتوری تلفن ۹۷۲۰۵۹

استخدام خیاط

به تعدادی چرخکار بچه‌گانه دوز نیازمندیم ۸۳۴۱۵۸

خدمتکار زن‌شبانه روزی با ضامن معتبر و حقوق مکفی نیازمندیم ۶۲۵۱۷۷

بیکنفر دو شیزه یا بانو جهت انجام کارهای دفتری و جوابگوئی تلفن نیازمند است از ۹صبح تا ۸ بعدازظهر ۲۴۲۳۶۶ و ۲۳۶۱۴۳

کارگر

بتعدادی نیازمندیم‌تلفن ۸۲۶۵۱۱

بیك جوان که آشنائی کامل بزبان انگلیسی داشته باشد از ساعت ۸ر۵ تا ۴ر۵ بعد از ظهر نیازمندیم کسانیکه در زمینه الکترونیك‌آشنائی داشته باشند حق تقدم دارند لطفا با تلفن ۸۲۵۸۱۵ تماس‌بگیرید.

خانم با تحصیلات‌سیکل و تعدادی آسانسورچی مورد نیاز است تلفن ۳۷۴۴۸۰

بتعدادی‌راننده‌با تومبیل بیکان جهت کار در آموزشگاه رانندگی نیازمندیم ۷۵۳۱۴۲

ویبرتور برای کارهای برقی وکارگر برقکار و وردست مورد احتیاج است ۷۵۲۶۰۶

بچند نفر موتور سوارتمام‌وقت نیمه وقت نیازمندیم به تلفن ۸۹۹۸۳۳ مراجعه فرمایند

بیک نفر زن و شوهر که‌زن جهت کار دررمنزل وشوهر برای رانندگی و یک نفر پیشخدمت زن یا مرد و یکنفر تحصیلدار باموتور جهت کار در شرکت نیازمندیم تلفن ۷۶۱۱۶۴ - ۷۶۱۷۰۳

بدوشیزه یا بانوئی مسلط بتایپ فارسی و جوابگوئی تلفن تمام وقت مورد نیاز است ۳۷۷۹۹۰

استخدام

۱ـ نگهبان با داشتن ششم ابتدائی به‌بالا وبا ضامن معتبر یکنفر ۲ ـ کارگر ساده ۱۰ نفر ۳ـ سرکارگر متخصص با ماشین‌های آردسازی با داشتن تجربه ۲ نفر ۴ـ رئیس امور پرسنلی و حفاظت یکنفر تلفن صبح‌ها ۲۳۴۹۶۰

بعدادی مهندس - تکنیسین - نقشه بردار راه ساختمان آشنا بزبان انگلیسی باسابقه ۵ سال تجربه کار با حقوق مکفی و مزایای محل سکونت و غذا نیازمندیم‌داو طلبیر وسیله تلفن های ۸۵۴۱۸۲ـ ۸۵۹۰۴۰ با آقای بهروزیان تماس حاصل نمایند.

راننده پایه ۲

منظم با حداقل ۵ سال تجربه و ضامن معتبر ساکن‌حوالی سلطنت‌آباد اختیاریه ـ رستم‌آباد ـ لویزان مورد نیاز است. تلفن : ۹ـ۸۳۵۰۹۶

چند نفر کارگر قالبساز مسلط به تراشکاری و فرزکاری مورد نیازاست ۷۳۱۷۹۰

انباردار با تضمین

باحداقل‌دو سال سابقه خوب بانیرو ی‌جوان موردنیاز است چهارراه پهلوی نخت جمشید ساختمان‌شماره ۲۷ طبقه دهم

نعدادی کارگر زن جهت بسته بندی محل کار کیلو متر ۱۹ جاده مخصوص کرج‌باسرویس ایاب و ذهاب استخدام میشوند ۷۵۷۱۲۴

قابل توجه

اگر میخواهیداز حداقل وقت اضافی خود حداکثر استفاده رابیریدخدمات بیمه‌ای فرهنگ تعدادی‌خانم و آقا راباحقوق وبورسانت بهمکاری دعوت مینماید

آدرس قائمی بین ابوریحان‌و دانشگاه شماره ۱۲۴ طبقه دوم

استخدام تکنیسین

یکنفر تکنیسین فنی آشنائی کامل باماشین آلات پلاستیک سازی (اکسترودرو دشیت سازی- ورق سازی) ترمو - فورمینگ و تاسیسات برق (بادی)باحداقل سه سال‌سابقه کار با حقوق مکفی جهتکار در شهرستان رشت بهمکاری دعوت‌میشود با داشتن‌مدرک تحصیلی‌و سابقه کار به‌آدرس تهران- ایرانشهر شماره ۱۰۸ طبقه دوم شرکت تولیدی و صنعتی‌رول‌پلاست تولید کننده کلیه ظروف یکبار مصرف مکانیه ویا با تلفن ۸۳۹۸۶۸ تماس حاصل فرمایند

شریک

به شریك چاپخانه نیازمندیم تلفن۷۶۸۳۲۴

شرکت ساختمانی به دونفرشریك برای‌شهرك سازی هریك با سرمایه ۱۵۰۰الی۸۰۰ هزارتومان بهمکاری دعوت میکند ۸۵۱۰۱۶

جویای کار

بانوئی‌برای پرستاری بچه ویا بیماربطور شبانه روزی آماده کار است راهنمای شماره ۹۸۵ اطلاعات تلفن ۲۱۲۲۰۳

جوانی‌دیپلمه‌ازساعت ۲ بعداز ظهر آماده‌کارهای کمك‌حسابداری‌دفترداری وکلیه امور دفتری تلفن ۳۲۸۳۸۷

شرکت سی . بی . اس

به تعدادی فروشنده با سابقه باحقوق‌مکفی برای فروش نوار کاست و صفحه نیازمند است. داشتن کواهی‌نامه رانندگی و معافی خدمت نظام ضروری می‌باشد . داوطلبان همه روزه می توانند از ساعت ۸ صبح الی ۵ بعد از ظهر به عباس‌آباد خیابان پاکستان کوچه دوم پلاك ۱۳ مراجعه نمایند . تلفن : ۶۲۵۲۵۶ ـ ۶۲۵۴۳۹

همه نوع ماشین آلات

راه سازی‌و یدکی های مربوط ازفرسوده تانوباقیمت مناسب بفروش میرسد باتلفن شماره ۶۶۶۸۲۰ مذاکره فرمائید

SIEMENS

زیمنس شرکت سهامی‌خاص تعداد۲ نفرویزیتور راکه سابقه در فروش‌وسایل و دستگاه های مخابراتی داشته باشند بهمکاری دعوت مینماید .

داوطلبان میتوانند از روز شنبه تا چهارشنبه هر هفته بین ساعت ۷الی ۱۴ به کارگزینی شرکت واقع در خیابان تخت جمشید شماره ۲۲ ساختمان زیمنس مراجعه‌و یا با تلفن ۶۱۴۳۴۹ تماس حاصل نمایند .

قابل‌توجه‌دوشیزگان جویای کار

کارخانجات پارس‌الکتریک (شرکت‌سهامی‌عام)

عده‌ای دوشیزه را جهت مونتاژ تلویزیون رنگی و سیاه و سفید با امکانات و شرایط زیر در یك محیط مناسب به همکاری دعوت می نماید

امکانات:

۱ـ حقوق مکفی با سود ویژه مناسب
۲ـ قرار گرفتن زیر پوشش بیمه عمر و حوادث .
۳ـ یك وعده غذای گرم و مجانی .
۴ـ استفاده‌ازکمك هزینه‌مسکن وخواروبار
۵ـاستفاده ازسرویس ایاب‌وذهاب رایگان (درنقاط موردنظر).
۶ـ استفاده از تعاونی مصرف (جهت‌خرید خواروبار و لوازم منزل) .
۷ـ استفاده از تعاونی اعتبار (جهت‌دریافت وام ضروری).
۸ـ استفاده‌ازمزایای سازمان‌تامین‌اجتماعی (بیمه درمانی ، بیه بازنشستگی ، بیمه حوادث).

شرایط

تحصیلات پایان تعلیمات ابتدائی یا بالاتر لطفا جهت استخدام یا کسب اطلاعات بیشترهمه روزه به استثناء روز های تعطیل از ساعت ۸ الی ۱۶ به کارگزینی کارخانجات پارس الکتریك‌واقع در خیابان‌آیزنهاور ایستگاه شاوب‌لورنس‌شماره ۵۶۳ مراجعه فرمائید .

شرکت سهامی دشت مرغاب

آگهی استخدام

شرکت سهامی دشت مرغاب افراد زیر را جهت دفتر مدیریت بازاریابی‌و فروش خود دعوت به همکاری مینماید .

۱ـ رئیس فروش:

تحصیلات لیسانس مدیریت بازرگانی با ۵ سال سابقه کارموثر در زمینه فروش و آشنائی بزبان انگلیسی .

۲ـ رئیس تحقیقات وبررسی بازار:

تحصیلات لیسانس اقتصاد یامدیریت بازرگانی با ۵ سال سابقه کار موثر در زمینه بازاریابی و آشنائی بزبان انگلیسی

۳ـ منشی مدیریت بازاریابی‌وفروش:

حداقل تحصیلات دیپلم (ترجیحا دیپلم منشی‌گری)ـ۳سال تجربه‌کار و آشنائی کامل بامور اداری وزبان انگلیسی

متقاضیان میتوانند همه روزه غیر ازایام تعطیل (۵شنبه‌و جمعه)بامور اداری شرکت واقع در خیابان کاخ شمالی بین بزرگمهر و میدان کاخ شماره ۱۰۴ مراجعه نمایند .

استخدام راننده

شرکت حمل و نقل ایران تانکر بتعدادی راننده پایه یکم با سابقه کار روی تریلر ودفترچه رانندگی سنگین نیازمند است . علاقمندان می توانند بکارگزینی شرکت واقع در کیلومتر ۷ جاده قدیم کرج مراجعه نمایند .

نیازمندیهای اطلاعات تلفنی آگهی می‌پذیرد

استخدام: ۳۰۳۷۰۲ـ۳۱۱۲۱۹ املاک و مستغلات: ۳۰ ـ ۳۱۱۲۲۹ خرید و فروش: ۳۲۸۲۵۷ـ۳۲۸۴۱۴ خدمات: ۳۱۲۴۱۳ ـ ۳۱۱۲۲۷

آگهی استخدام

KF
KLACH FOUNDRY

کارخانه لوله واتصالات چدنی ـ کلاچ

جهت خدمت در قزوین و تهران افراد مشروحه زیررا باحقوق ومزایای مکفی به همکاری دعوت می کند .

ردیف عنوان شغل	تحصیلات	سابقه کار	تعداد
۱ـ مهندس متالورژی	لیسانس	۲ سال	۲ نفر
۲ـ مهندس مکانیك یا الکترومکانیك	لیسانس	۲ سال	۲ نفر
۳ـ رئیس امور اداری	لیسانس	۳ سال	۱ نفر
٤ـ تکنیسین متالورژی	دیپلم	۳ سال	٦ نفر
٥ـ تکنیسین ریخته‌گری	دیپلم	۳ سال	٦ نفر
٦ـ تکنیسین برق	دیپلم	۳ سال	٤ نفر
۷ـ تکنیسین مکانیك	دیپلم	۳ سال	٤ نفر
۸ـ تکنیسین شیمی	دیپلم	۲ سال	۲ نفر
۹ـ سرپرست انتظامات	سیکل اول	٥ سال	۲ نفر
۱۰ـ کارمند تدارکات داخلی	دیپلم	۱ سال	۲ نفر
۱۱ـ حسابدار وصندوقدار	دیپلم	۲ سال	۲ نفر
۱۲ـ مترجم مسلط به‌تایپ انگلیسی	دیپلم	۲ سال	۲ نفر
۱۳ـ کارگر ذوب‌چی	ششم ابتدائی	۲ سال	۱۰ نفر

علاقمندان وواجدین شرایط عمومی استخدام‌میتوانند همه‌روزه‌ازساعت۸ الی ۱۳ بیکی‌از دو آدرس زیرمراجعه‌فرمایند :

۱ـ قزوین ـشهر صنعتی‌البرزبعد از فلکه دوم کارخانجات کلاچ

۲ـ تهران تخت جمشید غربی‌کیوان جنوبی شماره ۳۱ تلفن های ٦٦٦۰۹۷ ـ٦٦۹٦۰۱

توضیح اینکه ردیف های ۹الی۱۳ منحصرا به تهران مراجعه می‌نمایند . آـ۱۷۸۹

استخدام کارمند دفتری

یك شرکت تولیدی‌برای انجام امور دفتری خود به افراد زیر نیازمند است

۱ـ کارمند ساده با حداقل مدرك ششم ابتدائی

۲ـ ماشین نویس زن‌با مدرك دیپلم

۳ـ کمك حسابدار با سابقه

٤ـ منشی زن بامدرك لیسانس در یکی ازرشته های علوم انسانی

داوطلبان شماره تلفن ، آدرس و مشخصات خود رابه راهنمای شماره۹۸۱ روزنامه اطلاعات ارسال کنند .

شرکت ملی صنایع مس ایران

آگهی استخدام

شرکت ملی صنایع مس ایران به افرادی با مشخصات زیر جهت‌اشتغال در مجتمع مس سرچشمه نیاز دارد :

۱ـ سرپرست مخابرات (لیسانس الکترونیك)

۲ـ تکنیسین فیزیك (لیسانس فیزیك)

۳ـ تکنیسین مخابرات (لیسانس الکترونیك)

٤ـ تکنیسین اورژانس (دیپلم)

شرایط عمومی استخدام

ـ تابعیت ایران

ـ عدم سوء پیشینه

ـ دارا بودن ورقه پایان خدمت ویا معافی

ـ عدم اشتغال درسازمان های دولتی

از داوطلبان دعوت می شودجهت تکمیل پرسشنامه استخدامی همه روزه لغایت ۲۷ر۸ر۱۳۵۷ به‌استثنای روز های پنجشنبه و جمعه از ساعت ۸½ الی ۱۵ بکارگزینی این شرکت واقع در تهران ـ اول بلوار الیزابت شماره ٥ مراجعه فرمایند . م الف ۱۸۰۸٦

استخدام بازاریاب‌مسکن

یك آژانس اجاره به‌خارجیان‌به تعدادی‌راهنما و بازاریاب دیپلمه که به‌زبان انگلیسی ،یافرانسه یا آلمانی‌آشنائی داشته باشند نیازمند است .

داوطلبان با راهنمای ۹۸۰ روزنامه اطلاعات مکاتبه کنند .

استخدام کارگر ساده

CHAUFFAGEKAR

شرکت شوفاژکار

تعدادی کارگر ساده مجرد را با مزایای‌زیر بهمکاری‌دعوت‌مینماید:

۱ـ مسکن درمحل کارخانه

۲ـ حقوق مکفی

۳ـ پاداش بهره وری کار

٤ـ سود سهیم کردن

٥ـ استفاده ازصبحانه ودو وعده غذای گرم .

٦ـ استفاده از ٤ساعت اضافه‌کار

واجدین شرایط استخدام کشوری می‌توانند همه روزه به کارخانه ریخته‌گری شوفاژ کار کیلومتر ۸ جاده مخصوص کرج مقابل‌پاسگاه راهنمائی ۲۰ متری علا مراجعه نمایند .

شرکت بازرگانی کادپخش

ازعلاقمندان دعوت به همکاری مینماید

تعداد ۲۰ نفر که واجد شرایط زیر باشند ، با حقوق و مزایای مکفی دعوت به همکاری میشوند .

۱ ـ تحصیلات دیپلم یا حدود دیپلم

۲ ـ دارای برگ خاتمه خدمت

۳ ـ خوش بیان ، فعال با ظاهری آراسته

علاقمندان‌میتوانند برای‌تعیین وقت مصاحبه باتلفنهای ٦٤۳٦۸٤ـ ٦٤۳٦۷۹ تماس حاصل نمایند .

توجه

کلیه عملیات خاکبرداری دراسرع وقت تلفن ۸۲۲٥۸٦ـ ۸۳۳٤٤۲

کارخانه صنعتی جنرال استخدام مینماید

۱ـ کارگر جوشکار برق ۱۰ نفر

۲ـ کارگر ساده ۳۰ نفر

لطفا با تلفن ۹ـ۹٦۱۰۹٥ تماس بگیرید .

استخدام‌ماشین نویس

بیك‌نفر دوشیزه‌یابانو جهت ماشین‌نویسی فارسی نیازمندیم .

محل کار تهران

ساعت کار ۸ صبح الی ٤بعداز ظهر

آدرس خیابان ویلا پائین‌تر از کریمخان‌زند شماره ۲۳٦ طبقه چهارم شرکت اوزان .

استخدام‌فوری

به تعدادی دوشیزه یا بانوبرای انجام امور دفتری ، منشیگری ، ماشین‌نویسی‌و بایگانی‌نیازمندیم علاقمندان مشخصات خود را با راهنمای شماره ۹۸۲ روزنامه اطلاعات ارسال کنند .

اطلاعیه‌شرکت کارخانه های‌صنعتی آزمایش

(سهامی عام)

کارخانجات صنعتی آزمایش بمنظور رفاه حال عموم مشتریان محترم خود در نظر دارد که در مناطق مختلف‌تهران‌سرویس مجاز برای‌تعمیر محصولات خود دایر نماید، لذا علاقمندان میتوانند جهت اطلاع بیشتر از شرایط عمومی آن با تلفن های ۷۸۱۹۰۷ و ٦ـ۷۹٦٦۹۱ با این شرکت‌تماس حاصل نمایند .

شرکت بین‌المللی پارس کانتینر

افراد زیر را به همکاری دعوت‌مینماید

۱ـ حسابدار

۲ـ کمك حسابدار

۳ـ ماشین‌نویس

٤ـ بایگان

٥ـ راننده پایه دو شخصی

٦ـ نگهبان

متمنی است بنشانی جاده مخصوص کرج کیلومتر ۱۰ روبروی پمپ بنزین خیابان دفاع غیرنظامی مراجعه فرمائید .

خانه‌ای ویلائی به‌مساحت۵۱۰ متر زیربنا ٤۰۰ متربانقشه فوق‌العاده مدرن شخصی ساز با مبلمان‌کامل فروشی ویا بازمین یا ساختمان اداری شمال شهر ویا انبار و کارخانه جاده کرج معاوضه‌میشود عباس‌آباد اند یشه ۷ تلفن ۸۳۹٦۸۷ـ۸٤۹۳۱٥

آگهی‌دعوت مجمع‌عمومی‌فوق‌العاده

پارسیلون (سهامی عام)

مجمع‌عمومی فوق‌العاده پارسیلون شرکت سهامی (عام) در ساعت٥ بعدازظهر روزدوشنبه ۲۲ آبان ماه ۱۳۵۷درمحل شرکت واقع درتهران فرح شمالی ـپالیزی غربی‌ـخیابان بیستم(عدل) ـ شماره ٦ تشکیل میشود از صاحبان سهام شرکت دعوت میشود که در روز و ساعت مقرر شخصا یا توسط نمایندگان تام‌الاختیار خود در مجمع عمومی حضور بهم‌رسانند .

دستور جلسه :

۱ـ اتخاذ تصمیم در مورد افزایش سرمایه شرکت

۲ـ اصلاح ماده ۱٥ اساسنامه

۳ـ بررسی مسائل متفرقه

پارسیلون (شرکت سهامی عام)

استخدام‌آشپز

به تعدادی آشپز نیازمندیم . علاقمندان‌شماره‌تلفن ومشخصات خود را به راهنمای ۹۸۳ روزنامه اطلاعات ارسال کنند .

حج عمره وزیارت شام

در ایام عاشورا زمینی ۳۳ روزه ٥٥۰۰ و هوائی ۲۱ روز ۸٥۰۰ تومان با کلیه هزینه ـ شرکت خدمات دینی ۹٥۱۰۱۲ منزل ٥٤۰۹۸۸

یخسازی اسکاتسمن
۱۰۰ ـ ۲۰۰ ـ ۵۰۰ کیلو
در ۲۴ ساعت
SCOTSMAN
نماینده انحصاری درایران
فروشگاه منصور
تلفن: ۷۵۴۲۹۲ ۷۶۲۵۲۷

آگهی استخدام

شرکت‌فرش اکباتان‌ـ کارخانجات‌ایران‌موکت

جهت تصدی شغل مدیریت امور مالی با شرایط زیر استخدام مینماید :

۱ـ حداقل دارای لیسانس حسابداری

۲ـ ۱۰سال سابقه‌کار که‌حداقل۳سال آن درپست مدیریت مالی شرکت تولیدی باشد .

۳ـ سن بیش‌از ٤۰سال نباشد

٤ـ آشنائی کامل به زبان انگلیسی

از متقاضیان خواهشمند است در ساعات‌اداری (۸½تا ۱۷½) به آدرس : تهران بالاتر ازمیدان ونك ـ خیابان بیژن ساختمان نوسازی و عمران تهران پلاك ٦۰ طبقه هفتم مراجعه نمایند .

طراح تبلیغات

ART DIRECTOR

سازمان تبلیغات کاسپین یک طراح خلاق وجوان را که دارای شرایط زیرباشدبامزایای بسیارخوب وامکانات پیشرفت زیاداستخدام میکند .

۱ ـ حداقل تحصیلات لیسانس دررشته گرافیک یا طراحی

۲ ـ حداقل ۳ سال سابقه کار موثر در تبلیغات

۳ ـ آشنائی کافی بزبان انگلیسی

از علاقمندان خواهشمند است برای مصاحبهٔ حضوری به آدرس زیر مراجعه فرمایند

خیابان تخت طاووس (بین امیراتابک و چهارراه برج) شماره ۱۳٦

تلفن ۷ ـ ۸۲٥۹٦٦

آگهی استخدام

شرکت ملی صنایع مس ایران جهت تکمیل کادر بیمارستانی خود درسرـ چشمه کرمان تعدادی پزشك متخصص امراض داخلی و بهیار ر اباحقوق و مزایای مکفی استخدام مینماید .

داوطلبان میتوانند همه روزه‌لغایت ۲٦ر۸ر۱۳۵۷ از ساعت ٥ر۸ صبح تا ۳ بعدازظهر جهت تکمیل پرسشنامه استخدامی‌و کسب اطلاعات بیشتر به کارگزینی شرکت واقع‌در تهران ـ بلوار الیزابت‌ـ شماره ٥ مراجعه نمایند .

کارخانجات صنایع پارس و آمریکا

استخدام‌میکند

۱ـ مونتاژکار درجه دو یخچال‌بایکسال تجربه‌کار ۱۰ نفر

۲ـ مکانیك ماشین های صنعتی و تولیدی ۲ نفر

۳ـ نقاش پیستولت کار ۳ نفر

٤ـ فرزکاربا تجربه‌کار ۲ نفر

٥ـ قالبساز پلاستیك درجه دو ۱ نفر

٦ـ قالبساز سمبه ماتریس ۱ نفر

۷ـ راننده پایه یك‌برای اتوبوس سرویس ۳ نفر

۸ـ کارگر ساده با تحصیلات سیکل‌دوم‌برای آموزش کنترل مرغوبیت ٥ نفر

۹ـ کارگر ساده ٥۰نفر

شرایط استخدام :

در همه موارد داشتن سواد خواندن و نوشتن جز ردیف ۸ و داشتن‌ورقه خاتمه خدمت یا معافی دائم نظام وظیفه ضروری‌است

متقاضیان به کارگزینی کارخانجات صنایع پارس و آمریکا واقع در کیلومتر ٤ جاده قدیم کرج مراجعه نمایند .

ادامه اعتصاب در تهران

در حالیکه اعتصاب و کم کاری در برخی از سازمان های دولتی و بخش خصوصی پایان یافته و کارکنان به سرکارهای خود بازگشته‌اند، در برخی دیگر از سازمان‌ها اعتصاب هنوز ادامه دارد و کارکنان چند سازمان دیگر نیز به جمع اعتصاب کنندگان پیوسته‌اند.

این وضع در حالیست که در چند سازمان دولتی از جمله وزارت بازرگانی، سازمان غله و قند و شکر کشور و شرکت سهامی فرش و چند مرکز درمانی ضرب الاجل های جدیدی برای شروع اعتصاب های مجدد تعیین شده است.

در روزهای گذشته گوشه هائی از اخبار اعتصاب و کم کاری از نظر خوانندگان گرامی گذشت آنچه در پی میاید نکات تازه ای از اعتصاب‌ها در تهران را در بردارد.

کارکنان شرکت سهامی فرش ایران نیز با تسلیم نامه‌ای به نخست وزیر که فتوکپی آن به روزنامه اطلاعات ارسال شده ضمن بیان درخواست های خود متذکر شده‌اند در صورتیکه ظرف مدت پانزده روز به وضع ناگوار کارکنان این شرکت توجهی نشود ناگزیر با اعضاء خانواده خود در مجلس شورای ملی متحصن خواهند شد.

درنامه کارکنان شرکت فرش آمده است: در شرایطی که کلیه کارکنان دولت و سازمان های وابسته از حقوق و مزایای اعطائی از قبیل افزایش ضریب و ترفیعات، حق مسکن کمک خواربار غیر نقدی هفت هزار و پانصد ریال افزایش فوق‌العاده شغل برخوردار گردیده‌اند، شرکت فرش ایران به عذر نداشتن اعتبار مورد نیاز و عدم برخورداری از بودجه عمومی تاکنون هیچگونه اقدامی در جهت تامین رفاه کارمندان خود نتوانسته معمول دارد و به امید کمک و اعتبار دولتی روز شماری می کند حال آنکه حقوق و مزایای ۷۰ درصد از کارکنان این شرکت ماهانه کمتر از ۱۶۰۰ تومان بوده و بیش از همه کارکنان دولت محق به دریافت مزایا و مساعدت می باشند.

تخصیص کامل سود بازرگانی فرشهای ماشینی برای حمایت از صنعت فرش دستی ایران نه فرش ماشینی داخلی ـ اعطای اعتبار مخصوص بشرکت سهامی فرش ایران از بودجه عمومی کشور بمنظور تامین و پرداخت کلیه مزایای اعطائی دولت از قبیل افزایش ضریب کمک خواربار غیر نقدی، کمک هزینه مسکن کمک هزینه ایاب و ذهاب، پاداش ششماهه اول سال، فوق العاده شغل مقطوع (۷۵۰۰ ریال) تامین مسکن برای کارکنان بلامسکن مشمول قانون استخدامی کشور، مشابه کارکنان وزارت فرهنگ و هنر و لغو شرایط تحصیلی برای هنرمندان و متخصصان رشته های فنی ـ ترمیم مستمری کارکنانی که قبل از پیاده شدن مقررات و طرح طبقه بندی مشاغل بازنشسته شده‌اند و در صورت عدم اجرای تقاضاهای فوق روشن نمودن تکلیف شرکت فرش و کارکنان این شرکت و انتقال آنان بسایر سازمانهای دولتی که بتوانند مانند سایر اعضاء خانواده دولت از مزایای مذکور برخوردار گردند از درخواست های کارکنان شرکت فرش ایران است.

نامه پزشکان بیمارستان ریوی

پزشکان شبکه ۱۰ بیمارستان ریوی شاه اباد نیز با ارسال نامه‌ای به روزنامه اطلاعات ضمن تائید درخواست های کادرپرستاری، فنی و آموزشی این بیمارستان با اظهار خوشوقتی از پایمردی روزنامه‌نگاران در رفع سانسور از استقرار حکومت نظامی وفاجعه ۱۷ شهریور ابراز تاسف کرده با درخواست لغو حکومت نظامی متذکر شده‌اند: با علم به اینکه تاکنون هیچیک از پزشکان بخاطر درخواست های خود درمعالجه ومداوای بیماران کوتاهی نکرده و نخواهند کرد مانیز برای انجام تقاضاهای خودضرب الاجلی مبنی برکم کاری و یا تقلیل در مداوای بیماران نداشته ونخواهیم داشت پزشکان این مرکز درمانی درخواست کرده‌اند که مقامات صلاحیتدار وزارت بهداری وبهزیستی حداکثر ظرف ۱۰ روز به خواستهای منطقی آنان (که در ۹ مورد تصریح شده) پاسخ دهند. رفع بلاتکلیفی در مورد مبارزه با سل بانجام یک برنامه کلی واصولی بمنظور پیشگیری ودرمان و کنترل کلیه بیماران مسلول وریوی سراسر کشور، انحلال شورای پزشکی بیمارستان وتجدید انتخابات، پرداخت فوق‌العاده مخصوص الودگی محیط ودوروز مرخصی اجباری ماهانه ایجاد تسهیلات لازم در پرداخت وام های متفرقه به کارمندان، استفاده از مزایای بازنشستگی طبق ضوابط صندوق تامین اجتماعی، لغو بخشنامه وزیراسبق در مورد عدم پذیرش تقاضای بازنشستگی برای ۲۰ سال خدمت، ارتقاء گروه پزشکان تا گروه ۱۵ طبق قانون استخدام کشوری واحتساب سابقه خدمت در دیگر موسسات ودوران تخصص جزوسوابق خدمت رسمی، از جمله درخواست های این پزشکان است.

در سازمان غله وقندوشکر

کارکنان سازمان غله وقند و شکر وچای کشور با ارسال نامه‌ای به عنوان مدیر عامل این سازمان متذکر شده‌اند: در صورتیکه تا روز شنبه (امروز) به درخواست هایشان رسیدگی نشود دست از کار می‌کشند، دراین نامه که رونوشت آن به مقامات مسئول مملکتی ارسال شده خطاب به مدیر عامل سازمان آمده است:

پیرو اطلاعیه های شماره ۱ و۲ کارکنان سازمان غله وقند وشکر وچای کشور که درآن خواسته های مشروع کارکنان مطرح وباستحضار رسید، وپیرو استماع فرمایشات و مواعظ وارشادآت و تهدیدات جنابعالی در جلسه عمومی روز سه‌شنبه ۵۷/۷/۱۸ چون در جهت خواسته های قانونی و مشروع کارکنان که با حسن نیت دست از اعتصاب برداشته وسرکار خود بازگشتند تاکنون هیچ اقدامی (حتی ملاقات با نمایندگان کارکنان در روز تعیین شده توسط جنابعالی) بعمل نیامده، بنابراین برگزیده کارکنان سازمان غله وقند وشکر وچای کشور در محل سازمان تشکیل جلسه نموده واین بار خواسته های خود را گسترده تر وبصورت ۱۷ ماده دو مرحله‌ای به اطلاع می‌رساند.

اعلام همبستگی

اعضاء هیات علمی دانشکده علوم زمین دانشگاه ملی ایران نیز همبستگی خود را به سازمان ملی، دانشگاهیان و پشتیبانی خودرا از مبارزات ملت ایران در راه استیفای حقوق بشر و دست یافتن به دموکراسی اعلام کرد.

خلع ید از هیات مدیره

هوشنگ صفر علی زردشتی از طرف اعضاء ناراضی اتحادیه رانندگان کامیون های سبک و سنگین کشور نیز طی اطلاعیه‌ای از کلیه اعضاء ناراضی این اتحادیه دعوت کرده است با گردهم آئی در یک مجمع عمومی که تاریخ آن بعدا آگهی میشود، نسبت به خلع یداز هیات مدیره این اتحادیه اقدام کنند.

هوشنگ زردشتی عضو شماره ۲۰۵ این اتحادیه در مراجعه‌ای به روزنامه اطلاعات گفت:

ـ از ۸ سال پیش تا کنون اتحادیه رانندگان کامیون های سبک و سنگین کشور در امر استیفاء حقوق اجتماعی رانندگان نه تنها کاهل و بلکه عاجز از طرح برنامه های بهز یستی جهت رانندگان بوده است.

وی افزود: نظر به اینکه اعتماد نسبت به گردانندگان فعلی اتحادیه سلب شده و بیلان مالی ۸ ساله اتحادیه نامشخص است باید در گردهم آئی عموم اعضاء این اتحادیه خط مشی جدیدی اتخاذ و با تشکیل صحیح و منطقی این اتحادیه را به مسیر خدمتگزاری به مردم و اعضاء سوق دهیم.

انتخابات در پی اعتصاب

درپی اعتصاب چندروزکارکنان شهرداری پایتخت که دراوائل مهرماه صورت گرفت و پس از چند روز پایان یافت کارمندان کلیه سازمان های وابسته به شهرداری پایتخت بمنظور انتخاب نمایندگان اتحادیه کارمندان شهرداری درروز سه شنبه دوم آبان درمحل باشگاه شهرداری اجتماع کردند، اما با دخالت هائی که بعمل آمد انتخابات بگونه ای انجام شد که مورد اعتراض عده زیادی از کارکنان شهرداری قرار گرفت. دراین زمینه رضا گودرزی گلپایگانی نماینده کارمندان سازمان پارکها نیز با ارسال نامه ای به عنوان شهردار پایتخت که رونوشت آن به روزنامه اطلاعات ارسال گردیده نوشته است:

همانطوریکه استحضار دارید کارمندان کلیه سازمانهای وابسته بشهرداری پایتخت تصمیم گرفتند اتحادیه کارمندان شهرداری را تشکیل دهند. بهمین منظور با کسب اجازه از آن جناب و مقامات فرمانداری نظامی مقرر گردید درتاریخ سه شنبه ۵۷/۸/۲ درساعت ۴ بعدازظهر درمحل باشگاه شهرداری اجتماع نمایند و درپناه فضای باز سیاسی آزادانه نمایندگان واقعی خود را انتخاب کنند اما درهمان لحظات اول رسمیت کنفرانس عمومی با اخطار مکرر «گوینده» تمام آرزوهای طلائی کارمندان مبدل بیاس گردید زیرا گوینده اعلام کرد که کسی حق سخنرانی و اظهار نظر را ندارد. این امر با اعتراض شدید کارمندان روبرو گردید اما گوینده مجددا دستور خود را تکرار کرد و با کمال شهامت اظهار داشت اگر کارمندی بخواهد باصطلاح (اخلال) کند و به برنامه پیش بینی شده اعتراض نماید بوسیله مامورین از کنفرانس اخراج میشود درنتیجه گروه کثیری از کارمندان بعنوان اعتراض محل کنفرانس را ترک کردند و کنفرانسی عمومی را از اکثریت انداختند....

ولی با کمال تاسف گردانندگان معلوم الحال که همیشه سعی می کنند حرکت ملت ایران را از مسیر سالم و مردمی آن منحرف سازند و ضایعات امروز جامعه ما ناشی از همین عناصر است که درپناه مامورین بمردم تحمیل میشوند، با برنامه پیش بینی شده اداره حفاظت شهرداری دریک هرج و مرج اشکارا با دست عده ای از کارگر ان آتش نشانی صندوقها را از آراء نمایندگان تحمیلی و مورد نظر نظرمقامات شهرداری پرکردند و بعد هم با صحنه سازی به قرائت آن پرداختند!! بدین جهت اینک اعلام میداریم این انتخابات قلابی و تحمیلی از نظر کارمندان شهرداری کوچکترین ارزشی قانونی و اجتماعی ندارد و ابطال آنرا صریحا اعلام میداریم.

نمایشگاه دخانیات،

تا آنجا که عقل قاصر بنده اجازه میدهد، این را فهمیده ایم که معمولا وقتی از طرف یک کشور یا یک واحد تولیدی نمایشگاهی چه در سطح داخلی و چه در سطح بین المللی تشکیل میشود، هدف اینست که فرآورده های صنعتی و تولیدی را به کشورهای دیگر معرفی کنند و در نهایت بازار مصرف بیابند. از طرفی میدانیم که شرکت دخانیات یک موسسه انحصاری است و طبیعتا رقیبی در زمینه فرآورده های تولیدی خود در سطح کشور ندارد و همینطور میدانیم که تولیدات دخانیات ایران جز در چند شیخ نشین خلیج فارس، در کشورهای دیگر بازار مصرف ندارد و در عین حال هر ماه معادل سیصدمیلیون تومان سیگار وارد کشور میکند. پس باین ترتیب باید پذیریم که تشکیل نمایشگاه از فراورده های دخانیات آنهم با آن هزینه سنگین، جز حیف و میل بیت‌المال نفع دیگری ندارد و لذا من در عجبم که دخانیات ایران چرا با علم به تمام حقایق، بودجه هنگفتی را صرف تشکیل نمایشگاه در تهران و در اغلب کشورهای جهان میکند!

سیف‌اله پروین

نسق های زراعتی را غصب کرده‌اند

سالها پیش با اجرای قانون اصلاحات ارضی گروهی از کشاورزان جهان اباد بوئین زهرا صاحب نسق های زراعتی شدند که از آن پس کشاورزان منطقه با اتکا باینکه زمین متعلق بخودشان است، هر ساله بذر کاشتند و درو کردند تا ضمن اینکه معاش خود را تامین می کنند، سهمی در افزایش سطح تولید کشاورزی داشته باشند، متاسفانه مدتی است که چند نفر متنفذ محلی و غیر محلی با حمایت سازمان منابع طبیعی و پاسگاه بوئین زهرا زمین های کشاورزی را به عناوین مختلف از چنگ کشاورزان خارج می کنند و بنام خود ثبت میدهند.

چون کشاورزان قدرت مقابله با این عناصر را ندارند لذا از مسئولان امر تقاضا دارند بازرسانی به منطقه اعزام شوند تا از نزدیک موضوع را بررسی و در صورت صحت ادعا اقدامات لازم معمول شود.

نجف احمدی

پنجشنبه ها دختران و پسران

پلیس راه می‌گوید

یک قانون ساده ای وجود دارد که میگوید هر چه حس

بینائی، بویائی و شنوائی موجود زنده بیشتر باشد از

خطر بیشتر در امان میماند بنابر این شما که با تنظیم یک آئینه کوچک اتومبیل

میتوانید تمام دنیای پشت سر خود را ببنید چرا با تنظیم آن خود را بیشتر در امان نگاه نمیدارید.

چه ضرب‌المثل های خوبی داشتند این قدیمی ها که میگفتند:

هر سخنی جائی و هر نکته مکانی دارد با یکدست نمیشود دو هندوانه برداشت.

بادیدن فیلم «کلاغ» اثرکارگردان بزرگ سینمای ایران «بهرام بیضائی» حمایت خودرا ازسینمای ملی ایران نشان دهید ونگذارید این وسیله ارتباط جمعی نیز بانحصار دولت درآید.

پروانه‌معصومی حسین‌پرورش

در

کلاغ

سناریست و کارگردان
بهرام بیضائی

تهیه کننده
بهمن فرمان‌آرا

پخش از مرکز سینمائی ایران بیوگراف

خواهشمندیم از بازار سیاه بلیت نخرید. بلیت خود را رزرو کنید

از صبح چهارشنبه ۱۰ آبان

فقط در سینمابولوار

پشت سیم خاردار ـ فیلمی که درهفته اول ستایش همگان را برانگیخت و انرا بعنوان یک فیلم بی‌پروا ـ شجاع ـ رسوا کننده قبول نمودند

مشاوره آموزش تحقیق

سازمان مدیریت صنعتی
مرکز آموزش

برای کلاسهای زیر که از تاریخ ۱۳۵۷٫۸٫۱۳ شروع خواهدگردید ثبت‌نام مینماید

دوره آشنائی باماشینهای محاسب الکترونیک و برنامه‌نویسی بزبان کوبول ـ دوره طراحی وبرنامه‌نویسی سیستم های اطلاعاتی ـ برنامه‌ریزی وکنترل تولید ـ سیستم کنترل پروژه ـ مدیریت صنعتی ـ مدیریت مالی ـ دوره عمومی مدیریت ـ تکنولوژی رفتارو سیستمهای رهبری ـ سرپرستی ـ مدیریت کارگزینی ـ تشکیلات ـ مدیریت اسناد ـ بایگانی ـ منشی برای مدیران ـ آمار ـ حسابداری بازرگانی و صنعتی سیستم کنترل انبار

خیابان پهلوی ـ نبش جام جم ـ مرکز آموزش سازمان
مدیریت صنعتی تلفن: ۳ـ۲۹۱۰۸۱ و ۲۹۴۱۵۲

شرکت ملی نفت ایران جهت خدمت در بهداری و بهداشت مناطق نفت‌خیز خوزستان به پزشک عمومی ـ چشم پزشک متخصص ـ متخصص گوش، حلق، بینی ـ زنان وزایمان باشرایط زیر نیازمند است:

۱ـ ملیت ایرانی.
۲ـ متدین بیکی ازادیان اسلام ـ مسیحی ـ کلیمی ـ زرتشتی
۳ـ شاغل نبودن در سازمانهای دولتی و وابسته بدولت.
۴ـ دارا بودن پایان خدمت وظیفه عمومی یا معافیت دائم.
۵ـ دارا بودن درجه دکتری پزشکی عمومی.
۶ـ دارا بودن پروانه پزشکی دائم.
۷ـ دارا بودن درجه تخصص در رشته مربوطه.
۸ـ آشنائی به زبان انگلیسی.
۹ـ حداکثر سن ۴۰ سال

متقاضیان واجد شرایط میتوانند همراه با فتوکپی مدارک مربوطه و دو برگ فتوکپی شناسنامه و ۴ قطعه عکس ۴×۶ ظرف مدت دو هفته از تاریخ نشر آگهی از ساعت ۸ الی ۱۲ روزهای شنبه تا چهارشنبه باستثناء روزهای تعطیل به اداره استخدام و کاریابی شرکت ملی نفت ایران واقع در تهران ـ کاخ شمالی بالاتر از بلوار الیزابت شماره ۷۶ مراجعه نمایند. آ ـ ۱۷۵۷۸

شنبه‌ها دنیای ورزش

برنامه سینماها

تماشای فیلمهائیکه با علامت (×) مشخص شده برای اشخاص کمتر از ۱۸ سال ممنوع است.

✱ آهنگ مرگ ـ رنگی ـ الکس کورد ـ سامانا ایگار
رادیوسیتی (۶۴۳۳۲۰) ۱۱ـ ۱ـ ۳ـ ۵ـ ۷ـ ۹

✱ انفجار درکشتی نفتکش ـ سینما سکوپ رنگی
رکس (۳۱۸۲۴۲) ۱۰ـ ۱۲ـ ۲ـ ۴ـ ۶ـ ۸
روپال (۸۲۹۷۸۵) ۱۰ـ ۱۲ـ ۲ـ ۴ـ ۶ـ ۸

✱ آتش انتقام ـ رنگی ـ درمندرا
کارون (۹۵۵۱۶۵) ۱۰ـ ۱۲ـ ۲ـ ۴ـ ۶ـ ۸

✱ ازظهر تاسه ـ بازگشت سگهای گانگستر
البرز (۳۰۴۲۵۸) ۸/۳۰ـ ۱۲ـ ۳/۳۰ـ ۷ـ ۸/۳۰

✱ بالاتر از میلیونر ـ رنگی ـ ترنس هیل ـ والری پرین
شهر فرنگ (۶۲۷۶۲۸) ۱۱ـ ۱ـ ۳ـ ۵ـ ۷ـ ۹

✱ بریزی ـ رنگی ـ ویلیام هولدن ـ کی لنز
دیاموند (۸۲۸۴۰۰) ۱۱/۳۰ـ ۱/۴۵ـ ۴ـ ۶/۱۵ـ ۸/۴۵

✱ پرستار خوشگله
پرلیان (۳۹۳۵۳۹) ۹ـ ۱۱ـ ۱ـ ۳ـ ۵ـ ۷

✱ پشت سیم خاردار
ریولی (۷۵۷۷۷۷) ۱۱ـ ۳ـ ۵ـ ۷ـ ۹ ۷/۱۵ـ ۹
پولیدور (۸۹۲۷۳۱) ۱۱/۳۰ـ ۱/۳۰ـ ۳/۳۰ـ ۵/۳۰ـ
آسیا (۶۴۲۹۰۹) ۱۱ـ ۱ـ ۳ـ ۵ـ ۷ـ ۹

✱ تندوتیز ـ شکارچیان انسان
نادر (۱۳۴۷۹۵) ۸/۳۰ـ ۱۰/۳۰ـ ۱۲ـ ۲ـ ۴ـ ۶ـ ۸/۳۰

✱ تجربه های قبل از ازدواج ـ رنگی ـ رنزومونتانی
ادئون (۳۱۸۱۱۸) ۱۰/۳۰ـ ۱۲/۱۵ـ ۲ـ ۴ـ ۶ـ ۸

✱ تروریست ـ رنگی ـ جرج کندی ـ جان میلز
امپایر (۸۹۳۹۴۲) ۱۱ـ ۱ـ ۳ـ ۵ـ ۷ ۹

(×) ✱ جن گیر ـ الن برسنین ـ ماکس فن سیدو
متروپل (۳۱۹۴۱۰) ۹ـ ۱۱ـ ۱ـ ۳ـ ۵ـ ۷ـ ۹
مازستیک (۶۶۸۳۶۱) ۱۱ـ ۱ـ ۳ـ ۵ـ ۷ـ ۹

✱ جنگ زمین و فضا ـ پلنگ سیاه
فلور (۵۲۸۰۹۶) ۹ـ ۱۱ـ ۱ـ ۳ـ ۵ـ ۷ـ ۹

✱ جانی بانکو ـ رنگی ـ هورست بوخهلتس
پاسفیک (۷۵۳۳۱۱) ۱۱/۱۵ـ ۱/۱۵ـ ۴/۳۰ـ ۶/۱۵ـ ۸

✱ جنجال ـ بیک ایمانوردی
شهوند (۳۵۴۰۴۰) ۱۰ـ ۱۲ـ ۲ـ ۴ـ ۶ـ ۸

✱ جدائی دو عشق ـ رنگی ـ ریشی کاپور
ارانوس (۵۲۷۹۷۱) ۱۰ـ ۱۲/۳۰ـ ۳ـ ۵/۳۰ـ ۸

✱ چنگ و دندان
شهر تماشا (۹۲۸۶۸۶) ۱۱/۳۰ـ ۱/۳۰ـ ۳/۳۰ـ ۵/۳۰ـ ۷/۳۰

✱ حیوان ـ رنگی ـ ژان پل بلموندو ـ راکوئل ولش
دروازه طلائی (۳۵۲۱۶۰) ۹ـ ۱۱ـ ۱ـ ۳ـ ۵ـ ۷ـ ۹

✱ دیوانه ها ازادند ـ کاترین دونو
سینه موند (۶۴۸۳۲۲) ۱۱ـ ۱ـ ۳ـ ۵ـ ۷ـ ۹

✱ دزد دوچرخه ـ کارگردان ویتوریو دسیکا
کاپری (۹۲۸۴۰۱) ۱۱ـ ۱ـ ۳ـ ۵ـ ۷ـ ۹

✱ دختر رویائی ـ رنگی ـ درمندرا ـ هامالینی ـ آشوک کمار
حافظ (۳۹۱۰۷۴) ۱۰/۳۰ـ ۱ـ ۳/۳۰ـ ۶ـ ۸/۱۵

✱ نولتان ـ رنگی ـ مایکل پاتاکی ـ رجی نالدر ـ خوزه فرر
اونیورسال (۹۲۶۹۵۳) ۱۱ـ ۱ـ ۳ـ ۵ـ ۷ـ ۹

✱ راه اژدها ـ سینما سکوپ ـ رنگی
تاج (۳۱۳۸۶۴) ۱۰ـ۱۲ـ۲ـ۴ـ۶ـ۸

✱ زوربای یونانی ـ آنتونی کوئین
بولوار (۶۵۵۲۹۲) ۱۰/۳۰ـ ۱ـ ۳/۳۰ـ ۶ـ ۸/۳۰

✱ ساگینا ـ رنگی ـ دلیپ کمار ـ سنترا مانو
مارلیک (۹۶۳۶۱۶) ۹ـ ۱۱ـ ۱ـ ۳ـ ۵ـ ۷ـ ۹

✱ شبانه ـ رنگی ـ وحیدمراد ـ بابراشریف
همای (۳۱۱۶۶۹) ۱۰/۳۰ـ ۱۲/۳۰ـ ۲/۳۰ـ ۴/۳۰ـ ۶/۳۰ـ ۸/۳۰

✱ شب گرم عشق ـ سیلویا کریستل ـ ناتالی دلون
دیانا (۶۴۷۳۶۵) ۱۱ـ ۱ـ ۳ـ ۵ـ ۷ـ ۹

✱ عصیان بلوغ ـ سینما سکوپ رنگی
ب.ب (۸۲۹۶۴۱) ۱۰ـ ۱۲ـ ۲ـ ۴ـ ۶ـ ۸

✱ عاشق ترین مرد دنیا ـ جین وایلدر
شهرقصه (۶۲۷۲۹۰) ۱۱ـ ۱ـ ۳ـ ۵ـ ۷ـ ۹

✱ فرار بزرگ ـ رنگی ـ استیو مک کوئین ـ چارلز برونسون
کریستال (۳۱۷۶۷۵) ۸/۳۰ـ ۱۱/۳۰ـ ۲/۳۰ـ ۵/۳۰ـ ۸/۳۰

✱ فروغ پی پایان ـ جفری هانتر ـ ویوکالیند فورس
شهر قشنگ (۶۴۷۷۷۷) ۱۱ـ ۱ـ ۳ـ ۵ـ ۷ـ ۹

✱ قول مرد ـ شیراندامی ـ گیتا ـ زرینه ـ رضائی ـ جلال
میامی (۷۵۴۳۲۹) ۹ـ ۱۱ـ ۱ـ ۳ـ ۵ـ ۷ـ ۹
ایران (۳۱۶۳۵۴) ۹ـ ۱۱ـ ۱ـ ۳ـ ۵ـ ۷ـ ۹
سیلوانا (۳۶۳۷۷۷) ۹ـ ۱۱ـ ۱ـ ۴ـ ۵ـ ۷ـ ۹
ساینا (۳۵۲۴۴۲) ۹ـ ۱۱ـ ۱ـ ۳ـ ۵ـ ۷ـ ۹
تیسفون (۵۴۱۸۸۲) ۱۰ـ ۱۲ـ ۲ـ ۴ـ ۶ـ ۸ـ ۱۰
المپیا (۵۲۶۷۹۷) ۹ـ ۱۱ـ ۱ـ ۳ـ ۵ـ ۷ـ ۹
استارا (۲۷۴۰۲۲) ۱۰/۳۰ـ ۲/۳۰ـ ۴/۳۰ـ ۶/۳۰ـ ۸/۴۵
شرق (۵۵۱۹۷۴) ۱۱ـ ۱ـ ۳ـ ۵ـ ۷ـ ۹

✱ قلب من و عشق دیگری ـ رنگی ـ میناکماری ـ راج کمار
اروپا (۳۰۳۱۷۹) ۹ـ ۱۱ـ ۱ـ ۳ـ ۵ـ ۷ـ ۹

✱ قمارباز سین سیناتی ـ استیومک کوئین
پارامونت (۶۴۸۳۲۱) ۱۱ـ ۱ـ ۳ـ ۵ـ ۷ـ ۹

✱ کاراته زن بیباک
لیدو (۵۴۱۲۸۲) ۹ـ ۱۱ـ ۱ـ ۳ـ ۵ـ ۷ـ ۹

✱ کندور ـ رنگی ـ رابرت رد فورد ـ فی دو ناوی
مولن روژ (۷۵۲۹۲۹) ۱۱ـ ۱ـ ۳ـ ۵ـ ۷ـ ۹

✱ مرد بی ترحم ـ رنگی ـ تونی لوبیانکو ـ آدولفوچلی
سهیلا (۳۱۶۴۲۴) ۱۰ـ ۱۲ـ ۲ـ ۴ـ ۶ـ ۸
مراد (۷۵۳۳۸۲) ۱۰ـ ۱۲ـ ۲ـ ۴ـ ۶ـ ۸

✱ ماموریت عقابها ـ رنگی ـ سوفیالورن ـ جرج پپارد
سانترال (۹۲۸۶۸۶) ۱۱ـ ۱ـ ۳ـ ۵ـ ۷/۱۵ـ ۹

✱ ویلن زن روی بام
گلدیس (۶۲۸۷۱۳) ۱۱ـ ۲ـ ۵ـ ۸

✱ سانس انگلیسی
گلدیس (۶۲۸۷۱۳۱) ۸ [illegible]

سینما کریستال: فرار بزرگ
رنگی با شرکت، استیومک کوئین ـ چارلز برونسون

گوناگون

آگهی انتخاب دستیار

دانشکده پزشکی دانشگاه پهلوی تعدادی دانشجوی دوره تخصصی در رشته های داخلی ـ بیهوشی ـ رادیولژی ـ پزشکی اجتماعی ـ روانپزشکی ـ آسیب شناسی ـ جراحی عمومی ـ جراحی اورتوپدی از طریق مصاحبه برای اول دیماه ۱۳۵۷ انتخاب مینماید.

داوطلبان باید تقاضای خود را همراه با مدارک زیر:

۱ـ فتو کپی دیپلم دکترا در پزشکی
۲ـ فتوکپی دفترچه خاتمه خدمت یا معافی دائم
۳ـ عکس ۶×۴ ۳ قطعه
۴ـ فتوکپی شناسنامه ۲ برگ

حداکثر تا ۱۵ آذر ماه ۵۷ بآدرس شیراز دانشکده پزشکی بخش مربوطه ارسال دارند داوطلبان برای اطلاع بیشتر میتوانند با دانشکده پزشکی یا بخش مربوطه مکاتبه یا مراجعه نمایند.

دانشکده پزشکی دانشگاه پهلوی

مدرسه عالی بازرگانی

آگهی تمدید مهلت ثبت نام کلاسهای آموزشی «تیپ «نمونه» دوره ۱۶

مهلت ثبت نام برای کلیه کلاسهای دوره ۱۶ تا چهارشنبه هفدهم آبان ماه ۱۳۵۷ تمدید میشود. آغاز کلاسها نیز از یکشنبه ۲۱ آبان ماه خواهد بود.

تلفن ۶۲۰۳۹۸

اطلاعات بانوان

سه شنبه‌ها منتشر میشود

دو فیلم جدید

«سنگ نشینان» عنوان فیلمی است که به بررسی موقعیت ووضع جغرافیایی و معماری صخره‌ای در روستای کندوان تبریز، میمندفارس وکاپادوکیه ترکیه می پردازد. اهالی این منطقه باشکافتن دل سنگها و صخره‌ها، نوعی زندگی غارنشینی دارند و فیلم نمایشگر این نوع زندگی خاص است. «بهزاد» نویسنده و کارگردان این فیلم است. وی پیش از این فیلمی با نام «وصلت» ساخته که تصویری است ازمراسم عروسی در جزیره‌ی هرمز و اشاره‌ای است به نمایش خاص که ریشه‌ها و ویژگی های ناب تئاتری دارد که در این گونه مراسم توسط مردم اجرا میشود. مدت این فیلم ۶۰ دقیقه است. دو فیلم فوق بزودی از تلویزیون ۲ بنمایش در خواهد آمد.

بعد از ظهر روز ششم

برنامه های ظهر روز هفتم و صفحه‌ی اول با تغییراتی و با عنوانهای جدید بزودی از صدا و سیمای ایران پخش خواهد شد.

مسعود بهنود قبلا این دو برنامه را در رادیو تلویزیون ۲ اجرا می کرد که با اعلام حکومت نظامی از پخش این دو برنامه جلوگیری شد. در اجرای مجدد مسعود بهنود عنوانهای این دو برنامه را به بعداز ظهر روز ششم و برگ آخر تغییر داده است. که اولی بعداز ظهر های پنجشنبه بین ساعت ۵ تا ۸ از صدای ایران پخش خواهد شد. و دومی جمعه‌ها ساعت ۱۰ شب از سیمای ایران بنمایش در خواهد آمد.

تو کیستی شاعر؟

تو کیستی شاعر برنامه‌یی است در معرفی شاعران معاصر ایران از آغاز تاحال. این برنامه ترکیبی است از تصاویری از زندگی شاعر، گفتگویی با او، تحلیل دو صاحب نظر درباره‌ی شاعر و شعرش ویک تله پونم (فیلمی که براساس شعر شاعر ساخته شده) که متنی کوتاه این قسمت ها را بهم پیوند میزند. این متن منعکس کننده‌ی نظر نویسنده برنامه است.

برنامه «توکیستی شاعر» در ۱۳ قسمت تهیه شده ومدت هر برنامه ۶۰ دقیقه است.

بدترکیب و باور نکردنی

«بدترکیب و باور نکردنی» نام مجموعه‌ی جدیدی است که براساس شخصیت عامه پسند و کمیک مارول ساخته شده است. در این مجموعه لوفرنیگو و بیل بیکسبی بازی دارند. توفرنیگو نقش آدم بد ترکیب را بازی می کند. بیل بیکسی از هنرپیشگان مشهور تلویزیون است و قبلا در مجموعه های مریخی محبوب من، شعبده باز، دارا و ندار، و ماجراهای عاشقانه پدرادی بازی کرده است.

کجابرویم

نمایشگاه

- آثار نقاشان اروپائی نگارخانه سپید ـ روزولت شمالی ـ شماره ۳۵۷ (۹ تا ۱۸)
- آثار نقاشی رضا بانگیز نگارخانه شیخ ـ (ساعت ۱۶ الی ۱۹)
- طرحهای علی یادگار یوسفی نگارخانه مس ـ خیابان پهلوی ـ روبروی سینما آتلانتیک ـ کوچه هراز ـ شماره ۷ (۹ تا ۲۰)
- آثار نقاشی علی اکبر ابراهیمی نژاد تهران گالری ـ عباس آباد (۱۰ تا ۱۹)
- آثار عکاسان. نگارخانه تخت جمشید ـ خیابان تخت جمشید ـ نبش بندر پهلوی (شماره ۳۰)
- آثار نقاشی کودکان با همکاری کانون پرورش فکری میرآباد ـ پارک فرح ـ (۱۰ تا ۲۰)
- مرکز فرهنگی و هنری رضا عباسی نمایشگاهی از کتابهای ایرانشناسی و افزوده‌های تازه ـ خیابان کورش کبیر ـ (۱۰ تا ۱۳ و ۱۵ تا ۱۸) (سه‌شنبه‌ها تعطیل است)
- بعداز امپرسیونیست‌ها آثاری از سزان، وان گوگ، گوگن و... گالری سولیوان ـ خیابان فخررازی ـ مقابل دانشگاه شماره ۱۳۶ (۱۷ تا ۲۰)
- آثار ۱۱ نقاش معاصر ایران نگارخانه نیازی ـ عباس آباد ـ روبروی شهرفرنگ ساختمان ۴۳ (۱۷ تا ۲۰)
- آثار نقاشی عزیزالله میتونی فصل هاویادها ـ تخت طاوس ـ میرعماد ـ خیابان یازدهم شماره ۴۶ (۱۰ تا ۱۹) پنجشنبه ها تعطیل است
- نمایشگاه گروهی نقاشی خانه آفتاب ـ خیابان روزولت ـ روبروی دانشسرایعالی (۱۷ تا ۲۰)
- طرحهای رامبراند نگارخانه آزاد ـ عباس آباد ـ اندیشه دوم ـ پلاک ۷۳ (۹ تا ۱۷) ـ پنجشنبه ها تعطیل است.
- هنرهای معاصرهند فرهنگسرای نیاوران ـ انتهای سلطنت آباد ـ مقابل ضلع غربی پارک نیاوران.

موزه

- موزهٔ هنرهای معاصر مظاهری از هنر معاصر جهان ـ در گالری های ۱و ۲و ۳و ۴و ۵و ۶و ۹ (۱۱ تا ۷/۳۰) ـ شنبه‌ها تعطیل است. امیر آباد ـ پارک فرح.
- موزه فرش امیرآباد شمالی ـ نبش آریامهر (۱۰ تا ۱۸) شنبه‌ها تعطیل است
- موزهٔ نگارستان سپه ـ نبش کاخ (۹ تا ۱۳ و ۱۶ تا ۲۰) شنبه‌ها تعطیل است.
- هنرهای تزئینی بلوار کریمخان زند ـ (۹ تا ۱۲ و ۱۵ تا ۲۰)
- خانهٔ صبا شاه آباد ـ خیابان ظهیرالاسلام ـ شماره ۹۲ (۹ تا ۱۶) پنجشنبه‌ها تعطیل است.
- شهیاد آریامهر میدان شهیاد ـ (۹ تا ۱۲ و ۱۵ تا ۱۹)
- سلسلهٔ پهلوی کاخ مرمر ـ (۹ تا ۱۶)
- کاخ گلستان میدان ارک (۹ تا ۱۲ و ۱۵ تا ۱۷)
- خزانه جواهرات سلطنتی بانک مرکزی ـ (۱۵/۳۰ تا ۱۷)

فال فردای شما

- **قوس** (۲۳ آذر تا ۲۱ دی): دوستان یابستگان زمینه‌ای فراهم می آورند که شما را به تفکر بیشتر وفعالیت تازه‌تر وادار میکند.
- **جدی** (۲۲ دی تا ۱۹ بهمن): ستاره اقبال شمار وبه درخشش است وکارها بروفق مرادتان جریان خواهد یافت.
- **دلو** (۲۰ بهمن تا ۲۰ اسفند): در عشق برد باشما است، بشرط اینکه از خود گذشتگی را فراموش نکنید.
- **حوت** (۲۱ اسفند تا ۲۰ فروردین): در فکر تحولی در زندگی خانوادگی هستید که تحقق آن مدتی طول خواهد کشید.
- **حمل** (۲۱ فروردین تا ۲۰ اردیبهشت): بحثی در خانواده در میگیرد واسم شما بمیان میآید، خود را از این بحث دور نگهدارید.
- **ثور** (۲۱ اردیبهشت تا ۲۰ خرداد): دیدارهای پر اهمیتی خواهید داشت، فرصت استراحت شما کم است.
- **جوزا** (۲۱ خرداد تا ۲۰ تیر): عشق را جدی تر بگیرید، اگر در روزهای آینده از جانب «او» سردی دیدید زیاد نگران نشوید.
- **سرطان** (۲۱ تیر تا ۲۰ مرداد): حوادثی روی میدهد که اندکی شما را دچار حیرت میکند.
- **اسد** (۲۱ مرداد تا ۲۰ شهریور): از بعضی دوستان رفتار غیر طبیعی می بینید که در نهایت بایکی از آنها قطع رابطه میکنید.
- **سنبله** (۲۱ شهریور تا ۲۰ مهر): در انجام مسئولیتی که برعهده دارید باموفقیت‌هایی روبرو میشوید وخبرهای خوبی در این زمینه دریافت میکنید.
- **میزان** (۲۱ مهر تا ۲۰ آبان): وضع مالی شما بهبود خواهد یافت، ویکی از مشکلات شما حل میشود.
- **عقرب** (۲۱ آبان تا ۲۰ آذر): در زمینه مسائل عشقی منتظر خبرهای هیجان انگیزی باشید.

جدول

ویژه ۱۰۰۴۹ — عادی ۱۲۳۷۰

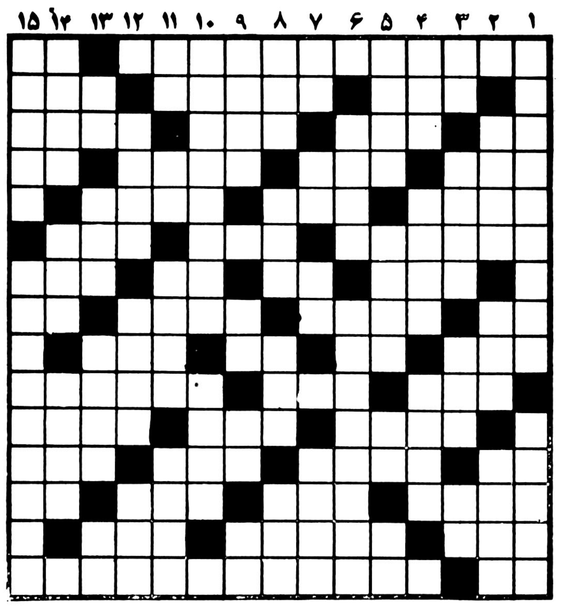

افقی: ویژه

۱ ـ از اثار مشهور قرن ششم هجری ده در شرح احوال وکرامات شیخ ابو سعید ابی الخیر است ـ صدای کلفت
۲ ـ آهسته خودمانی ـ حقوق است اما ربطی به دانشگاه ندارد ـ مدتهاست برقی شده
۳ ـ دهان ـ گشایش در کار ـ نهال کوچک ـ بزرگ قوم
۴ ـ چین وشکن ـ از انواع ماهی پر چربی ـ کاروانسرا ـ ماهی در سال
۵ ـ یکی از پسران فریدون ـ خوردنش در اسلام حرام است ـ بشر هم در نوعی از آن محبوس است
۶ـ دورانی است برای خانمها البته در سنین بالا ـ در کوه برمیگردد ـ لباس
۷ـ چیز ـ از عقل درست و حسابی بهره نبرده ـ چیزی میخواهد تا لباس درویشان شود ـ انچه از شراب ته نشین شود
۸ ـ شهر صد دروازه مصر باستان ـ اسلام آورده ـ در دوره ساسانیان دینی آورده بود ـ مثل و مانند
۹ ـ انبار غله ـ ضمیر مفرد ـ گریختن ـ صبح زود
۱۰ ـ روی از خجالت چنین شود ـ خطی در هندسه ـ نوعی گاو وحشی است
۱۱ ـ انچه که چنین باشد احتیاجش به بیان نیست ـ نقطه مقابل بیع ـ شهری قدیمی در آسیا
۱۲ ـ اخوی ابوی ـ حق کسی را تمام دادن ـ مفصل ـ بیان کردن
۱۳ ـ درختی است با دانه‌ای ـ واحدی در طول ـ جگر خوار معروف ـ دریا
۱۴ ـ حرف وسخن ـ دانه دانه ـ حافظه وذهن
۱۵ ـ ویران کردن ـ معروفترین دانشمند در قرن سوم هجری که اولین مؤلف در فن موسیقی است.

عمودی: ویژه

۱ ـ جائی است برای نمایش ـ پرستیده شده.
۲ ـ دعای نیک ـ صدائی در موسیقی ـ اصل ومایه چیزی
۳ ـ خدای خورشید در مصر قدیم ـ هوشیار ودانا ـ راهی که خداوند مقرر فرموده ـ خیس در زبان انگلیسی
۴ ـ دریغ ـ بزرگ جثه ـ دوخت ودوز میکند وزمانی در کوزه افتاده بود!
۵ ـ سالک است ـ موی خانمها ـ حرف ندا ـ تیر پیکان دار
۶ ـ دو زن که چشم دیدن یکدیگر را ندارند! ـ پزشک بود اما در ریاضی ومکانیک تجربیات عجیبی داشت وبر جسته ترین دانشمند قرن شانزدهم فرانسه شد.
۷ ـ تردستی در کار ـ خالص از هر چیز ـ گاهی به ابرو نمی آورند ـ پاسبان خودمانی
۸ ـ آتشخانه حمام ـ خدا نکند از کسی بد باشد ـ از صادرات ایران ـ سختی وتنگی
۹ ـ در بغل مهره جا خوش میکند ـ عدد وشماره ـ خداوند یکتا ـ آب پاک
۱۰ـ پرده‌ای است دربالای شکم ـ ازشهرهای غربی ایران.
۱۱ـ سیب گاز زده ـ رونق ورخشندکی ـ رایحه‌ای خوش ندارد ـ محل گذرش دانسته‌اند
۱۲ ـ از مشهورترین دانشمندان ایران که راه صوفی گری در پیش گرفت وهفت شهر عشق را گشت ـ جائی است برای گذراندن وقت ـ خانه
۱۳ ـ مایه اصلی آهنگ ـ از صفات زشت است! ـ موزیک عزا ـ حرف تصدیق خارجی
۱۴ ـ نامه بر عرب ـ از خبرگزاریهای جهانی ـ خروسی که جنگ میکرد
۱۵ ـ دستمال ودستار ـ از نویسندگان بزرگ قرن هفتم که کتاب معجم البلدان از آثار اوست.

افقی: عادی

۱ ـ از مشهورترین نویسندگان فرانسوی که فرزندش نیز پا جای پای پدر نهاد و کتاب کنت مونت کریستو از آثار اوست ـ پیشاوندیست.
۲ ـ پیامبران آوردند ـ گردیدن گردچیزی ـ واحد چهارپا.
۳ ـ دست تازی ـ بندری در فرانسه ـ درته جوی آب میماند ـ رقصی که خیلی هنر میخواهد.
۴ ـ از بادهای خطرناک است ـ مستی ـ گلبانگش در پشت نماز به گوش رسد ـ چه کس.
۵ ـ شهری در ایران ـ تنگ نفس ـ پرنده شناگری است.
۶ ـ برروی کشتی برپا می کنند ـ غرورو خودپسندی ـ بله به زبان بی ادب.
۷ ـ دیگر سرکشی نمی کند ـ درازگوش ـ از صورفلکی ـ سرحال و خندان.
۸ ـ حرف همراهی ـ نوعی آبگوشت است ـ از آلات حرب در قدیم ـ بوئیدن.
۹ ـ از پیامبری پیروی می کنند ـ صورت ـ ابر رقیق ـ مکار از آن سود میجوید.
۱۰ ـ شهری قدیمی در آسیا ـ سربه زیر دارد و زندگی می کند ـ نزدشیاد کس ننهد.
۱۱ ـ بماند ترش میشود ـ میوه نرسیده ـ بزرگان در وقت سفر براه می انداختند.
۱۲ ـ عیب و عار ـ مقامش آرزوست ـ پدربزرگ ـ غذای اول.
۱۳ ـ زندگی برباد دهنده است ـ عقاید ـ سن و سالی از او گذشته ـ ماهی در سال.
۱۴ ـ پارچه‌ای است ـ قسمتی از مادگی گل ـ حافظه.
۱۵ ـ گوشت درون قوطی ـ از شاعران مشهور قرن هفتم هجری که حافظ ارادتی خاص به او داشت و گل و نوروز از آثار اوست.

عمودی: عادی

۱ ـ مشهورترین پایتخت افریقائی ـ از سنگهای گرانبهای زینتی.
۲ ـ پولش از پارو بالا میرود ـ چند تا امت ـ با آن تیر می اندازند.
۳ ـ نمره آغاز تلفن با شهرستان ـ روزش نزدیک است ـ از واحدهای زمان در سال تحصیلی ـ زائو از آن بیم دارد.
۴ ـ هفت تا که شود برایش سفره‌ای می چینند ـ بزرگتران ـ با مهره هماغوش میشود.
۵ ـ همدم و یار ـ از ادارات دولتی ـ پسوندیست ـ کجاست.
۶ ـ فرمان کشتی ـ از کشورهای قاره امریکا.
۷ ـ درنده خو و وحشی ـ خاک کوزه گری ـ نفس انسانی انرا می پذیرد ـ باباج میگرفتند.
۸ ـ رودخانه‌ای در المان ـ حیله و نیرنگ ـ از موجودات علم بالا ـ میوه ایست.
۹ ـ دل به آن که زند ریسک کرده‌اند ـ عددیست ـ اشاره به دوره ـ ضمیر عربی.
۱۰ ـ رها کردن ـ عذابش معروف است.
۱۱ ـ واحدی در وزن ـ صدمتر مربع ـ طبقه بندی نمرات امتحانی ـ در بند شده.
۱۲ ـ خدا بسیار دارد ـ غلاف شمشیر ـ اسم.
۱۳ ـ راه بی پایان ـ قصر ـ بزرگ که شود انوشیروان خان میشود ـ روسی میگوید بله.
۱۴ ـ گیاهی است بیابانی که گاهی سر از پلو در میاورد ـ عسل ـ مولای درز دستورش نمی رود.
۱۵ ـ مار در آن پرورش می یابد ـ مولوی آنرا عشق خودمیدانست.

حل جدول های شماره قبل

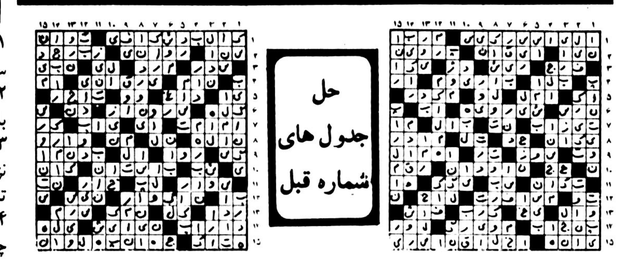

لوازم یدکی اصلی و مطمئن

بنزخاور

در بسته‌بندی مخصوص

KHAWAR خاور

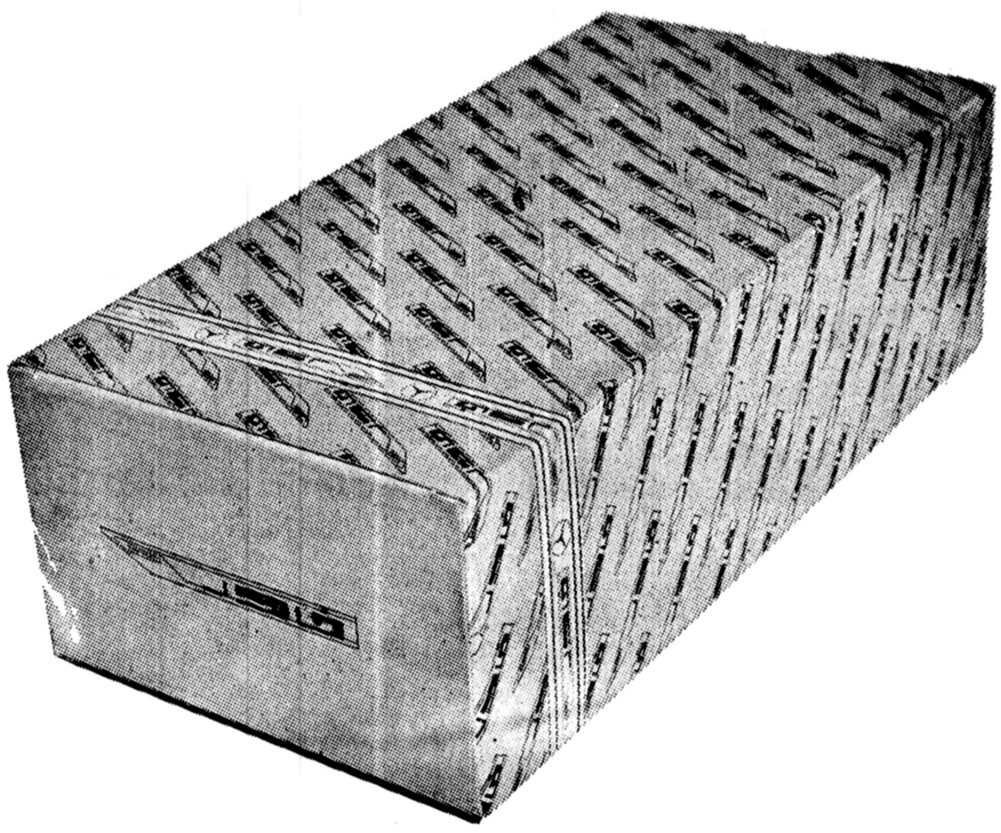

از امروز لوازم یدکی اصلی و مطمئن کامیون بنزخاور دراین بسته بندی همراه با نوار اطمینان عرضه میشود.

نوار اطمینان — علامت ثبت شده — علامت ثبت شده — علامت ثبت شده

مرکز پخش: شرکت سهامی خاص گواه و نمایندگیهای رسمی

فروش: درکلیه فروشگاههای لوازم یدکی

توضیحی کوتاه در باره:

برنامـــه های رادیو و تلویزیون

همانطور که آگاهی دارید کارکنان سازمان رادیو تلویزیون در حال اعتصاب بسر می برند و برنامه های رادیو و تلویزیون در حد اخبار و اسلاید و موزیک خلاصه شده است از این رو سازمان رادیو تلویزیون صورت برنامه ها را به روزنامه اطلاعات ارسال نداشته است تا مثل هر روز در همین ستون به درج آن اقدام کنیم. علاوه براین در روزهای اخیر به سبب اعتصاب و وجود کم کاری در سازمان رادیو تلویزیون، اغلب برنامه هائی که قبلا اعلام می شد یا اصلا پخش نمی شد یا برنامه های دیگری جایگزین آنها می شد بهمین جهت حتی اگر صورت برنامه ها از جانب سازمان رادیو تلویزیون اعلام شود، نمی توان با قطعیت و اطمینان کامل به درج آنها در این ستون مبادرت ورزید بنابراین تا پایان گرفتن اعتصاب کارکنان سازمان رادیو تلویزیون، این ستون بناچار خالی خواهد بود.

«سالومه» انقلابی‌ترین اثر «ریشارد اشتراوس»

ریشارد اشتراووس با تصنیف موسیقی اپرای سالومه همانند اپرای انیدای «جوزپه وردی» انقلابی دگرگونی ساز و تکان دهنده در هنر اپرا بوجود آورد.

از آغاز قرن هیجدهم تا پایان قرن نوزدهم قریب دو سده صحنه اپراها واپرت های اروپا مملو از برنامه های شاد و بدون محتوا بود. با وجودیکه واگنر بتهوون وجوزپه وردی و جاکینو روسینی اپراهای غم انگیز و درام های موثری خلق کرده بودند طبقه بورژوا و مردم عشرت طلب و خواب الود اروپا دیدن اپرت های سرگرم کننده و هوس انگیز و تضعیف کننده اخلاق را بر مشاهده اپراهای سرنوشت ساز و آموزنده ترجیح میدادند.

پیدایش جنبش‌ها و مبارزات خلق های زجر دیده ممالک اروپا از اواسط قرن نوزدهم و نگارش مقالات تند و بیدار کننده نویسندگان انقلابی باعث شد موسیقی دانان و آهنگ سازان مشهور زمان نیز در قالب موسیقی و اپرا وظایف سنگین و تعهد خود را نسبت به بیداری اجتماع وجهه همت ساخته و اپراهائی همانند «فیدلیو» اثر بتهوون، «استادان خواننده نورنبرگ» اثر واگنر و توسکای پوچینی و سالومه «ریشارداشتراووس» را بروی صحنه آورند و بدین طریق در تنویر افکار مردم قرن بیستم نقش سازنده و مفیدی ایفا کردند.

اجرای اپراهای «دکتریوهانس» اثر «هرمان رویتر» در سال ۱۹۰۰ و اجرای اپرای سالومه اثر ریشارد اشتراووس در سال ۱۹۰۵ (یکسال پیش از انقلاب مشروطیت ایران) در شهر درسدن آلمان نشانی از دگرگونی‌ها و آغاز تحولات قرن بیستم بشمار آمده است.

اسکاروایلد با نگارش داستان واقعی و حماسه هرود و هرودیاس و ظهور یوحنای پیامبر یا یحیای تعمید دهنده حماسه‌ای از دلیری و شهامت و غلبه تقوا و پاکدامنی را بردیو شهوت قدرت طلبی با قلمی شیوا برشته تحریر کشیده است و یوهان اشتراووس با تصنیف موسیقی دلنشین این اپرا گاه بانوانی سوزناک، عاطفه هیجان و دلدادگی را نشان میدهد و زمانی بانواهای کوبنده و هراس انگیز هیولای غضب و شهوت را برملا ساخته و پیروزی حق بر باطل را بخوبی نمایان میکند.

داستـــان اپـــرای سالومـــه برپایمردی و عزم راسخ یوحنای پیامبر استوار است: هرود یاس ملکه یهود با گستردن بساط لهو و لعـــب و سرگرم کردن هرود فرمانروای یهود میکوشید مردم را از شنیدن خبر ظهور حضرت مسیح باز دارد . یحیای تعمید دهنده که شخصا عیسی ابن مریم را غسل تعمید داده بود، با صدای رساورسالت معنوی از ظهور مسیح سخن می گفت و هرود یاس برای خاموش ساختن ندای حق فرمان داد یحیای پیامبر را به بند کشیدند. «سالومـه» نادختـــری «هرود» پادشـاه یهود، به یحیا عاشق میشود

اما یحیا بدون توجه به عشق وسوسه انگیز سالومه، دخترک زیبا را از خود میراند و اورا از غضب الهی آگاه میسازد.

«سالومه» سربـریده یحیارا طلب میکند. فرمانروای یهود در حال مستی و گداختن در عشق نادختری خود سرانجام فرمـان کشتـن یحیارا صادر میکنـد، سالومه با مشاهده سربریده یحیا از خود بیخود شده و ساعت‌ها با سر بریده راز و نیاز کرده و مکرر رگهای بریده را می بوسد. هرود بامشاهده چنین وضعی به سربازان فرمان میدهد «سالومه» را نابود کنند.

کارگردانی اپرای سالومه را بیژن آصف جاه و رهبری ارکستر این اپرا را الکساندر ساندر بعهده دارد.

در بین خوانندگان و مجریان اپرای سالومه، گریس هوفمان در نقش هرودیاس کارول فارلی در نقش سالومه وپیتر ویمبرگر در نقش هرود هم از نظر اجرای نقش‌ها و هم از نقطه نظر فن خوانندگی شایستگی خود را نشان داده و این اثر انقلابی اشتراووس را به نحواحسن در معـرض تماشای بینندگان قرار دادند.

اکبر سرداری

صحنه‌ای از اپرای «سالومه»

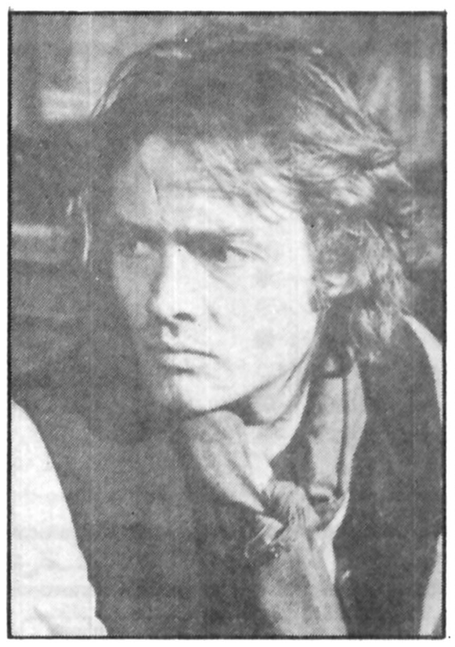

صحنه‌ای از مجموعه

بینوایان در تلویزیون

با اقتباس از رمان مشهور بینوایان نوشته‌ی ویکتورهوگو مجموعه‌ی جدیدی ساخته شده اســت. این مجموعـــه دومین بازسازی تلویزیونی رمان مشهور بینوایان محسوب میشود. دراین مجموعـه نقش «ژان والـژان» کاراکتر مهم داستان بینوایان را ریچارد جردن بازی می‌کند. این نقش در سینما تا بحال بوسیله‌ی هنرپیشگان مختلفی بازی شده که «ژان گابـن» هنرپیشـه‌ی فقید فرانسوی در ساخته‌ی «ژان دلانوا» با مهارت کامل این رل را ایفا کرده است. ریچاردجردن با بازی در مجموعـــه‌ی «کاپیتـان وسلاطین» شهرت بدست آورده است وی همچنین قرار است در فیلمی از «وودی الن» درکنار دایان کیتـــون ظاهر شود. در مجموعه‌ی بینوایان آنتونی پرکینز نیز بازی دارد.

فیلمی که بدشانسی آورد

فیلم «مهره مار» از جمله فیلم هایی است که تاکنون قرار بوده در چند جشنواره فیلم و از جمله جشنواره جهانی فیلم تهران شرکت کند اما هر بار به علتی این کار میسر نشده و در نتیجه این فیلم که ازین نظر بابدشانسی مواجه گشته با آنکه از هر جهت آماده نمایش است هنوز به معرض نمایش عمومی قرار نگرفته، آخرین جشنواره‌ای که این فیلم قرار بود در آن شرکت جوید، جشنواره جهانی فیلم تهران بود که پس از سالها برگزاری مستمر امسال تعطیل شد و به این ترتیب نه تنها فیلـم «مهره مار» که هیچکدام از دیگر فیلمهای کوتاه و بلندی که برای شرکت در این جشنواره آماده شده بود امکان شرکت دراین فستیوال را نیافت. «مهره مار» بر اساس داستانی به همین نام اثر محمود اعتماد زاده (بـه. آذین) ساختـــه شده و کارگردانی آن را «حســین مختاری» فارغ التحصیل مدرسه سینمایی «لوئی لومیر» پاریس بر عهده داشته است که قبلا فیلم ۴۵ دقیقه‌ای بنام «پرسه» را ساخته که در سال ۱۹۷۴ در «لیموژ» فرانسه برنده جایزه‌ای شده است.

«مهره مار» را «فـریدون قوانلو» فیلمبرداری کرده و فیلم بطریقه شانزده میلیمتری رنگی بمدت یکساعت ساخته شده است.

در این فیلم حسین کسبیان، پرستـو، امین تارخ و مهری وِدادیان بازی دارند. موسیقی متن آن را «بابک بیات» ساخته و فیلمنامه اش توسط «مصطفی اسلامیه» به رشته تحریر در آمده است.

«شهید ثالث» و «چشمهایش»

«سهراب شهیدثالث» فیلمساز ارزنده ایرانی که با ساختن فیلم های «یک اتفاق ساده» و «طبیعت بیجان» درایران وساختن فیلم های «در غربت»، «وقت بلـوغ» و «خاطرات یک عاشق» در آلمان، اعتبار بسیاری برای خود کسب کرده مصمم به کارگردانی فیلم جدیدی است که براساس یکی از آثار ادبی ایران که مدتها در محاق توقیف بود ساخته میشود. این اثر «چشم هایش» نوشتـه «بزرگ علوی» نویسنده خوب ایرانی ونویسنده کتاب «چمدان» است که در آلمان ساخته میشود «چشم ها» داستان زندگی کمال الملک ((استاد ماکان)) است که درزمـان رضاشـاه بوقـوع می‌پیوندد. شهید ثالث قسمتی از این فیلم را به بحث وگفت وشنودی با نویسنده اختصاص داده است که حاوی نقطه نظرهای او درباره این اثر است،

«شهید ثالث» این فیلم را برای یک مجموعه جالب وجدید تلویزیونی میسازد که «ناصر تقوایی» آن را تهیه می‌کند.

«تقوایی» پس از کارگردانی مجموعـه موفـق «دایی جان ناپلئون» در تلویزیون مدتی است که در زمینه سینما وتلویزیون کارجدیدی ارائه نداده است حال آنکه پس از پیایان رسیدن پخش مجموعه «دائی جان ناپلئون» دائما صحبت ازین میرفت که وی یک مجموعه جدید را جلوی دوربین میبرد، مجموعه‌ای که بر اساس قصه های معاصر ایرانی ساخته میشود، اما در حالیکه خبر ساخته شدن چنین مجموعه‌ای درج شد هیچ کوششی در جهت تهیه آن نشد تا اینکه بتازگی وبا توجه به اینکه بسیاری از کتـاب ها ونوشته های نویسندگان معاصر ایرانی ازبندسانسورها شده‌اند، این مجموعه امکان بیشتر و همچنین خوراک بیشتری برای به تصویر درآمدن یافت وبنظر میرسد که اینبار واقعا جلوی دوربین میرود. این مجموعـه بطور کلی شامل فیلـم هایی میشود که براساس قصه هایی از نویسندگان معاصر مانند صادق هدایت، صادق چوبک، جلال آل احمد، محمود دولت آبادی، احمد محمود، غلامحسین ساعدی و... ساخته میشود. این مجموعه از تلویزیون دوم پخش خواهد شد و درسیزده قسمت تهیه میشود.

تازه های کتاب در سیمای ایران

«جوب الف» برنامه‌ای است درباره‌ی تازه های کتاب که بخاطـر گریز از یکنواختـی متـداول این گونه برنامـه‌های تلویزیونی هرکتاب را یکنفر درسطحی دیگر و با نقطه نظرهای دیگر معرفی می‌کند. باین ترتیب که کتابی را نویسنده‌اش معرفی خواهد کرد وکتـاب دیگر را مترجمش و یا کتاب بعدی را که احیانا دفتر شعری می‌تواند باشد خودشاعر معرفی می‌کند.

بخش دیگر برنامه به اظهار نظر خوانندگان کتاب در هرشغل ومقام اختصاص دارد که مطابق ذوق و پسند وبسته به فرهنگ ودیدگاهشان به معرفی کتـب خواهند پرداخت. در پایان هر برنامه نیز قطعه کوتاه نمایشی خواهد بود به مدت ۲ تا ۳ دقیقه، که گاهی بمنظور تشویق کتابخوان است وگاه طنزی است درباره‌ی خود کتاب. در فاصله برنامه مجری سایر کتابهای خواندنی را معرفی خواهد کرد. مدت هر برنامه ۳۰ دقیقه است که تا اخر پائیز سه قسمت ان هرماه یک برنامه از سیمای ایران پخش خواهد شد. ۱۰ قسمت باقیمانده از ۱۳ برنامه تا آغاز فصل زمستان هرد وهفته یکبار بنمایش درخواهد آمد. تهیه کننده وکارگردان برنامه‌ی «جوب الف» بهروز رضوی است.

اعتصاب و مجموعه تلاش

امشب بعلت اعتصاب کارکنان رادیو تلـویزیون ملـی ایران مجموعـه ایرانی «تـلاش» از تلویزیون پخش نمیشود و احتمالا اگر برنامه‌ها زودتر به پایان نرسد بجای آن فیلم سینمایی بنمایش در خواهد آمد. در اولین شنبه‌ی بعداز شکستن اعتصاب قسمت اول و دوم مجموعه ایرانی تلاش با هم پخش خواهد شد.

این مجموعه را شعاع الدین مصطفی زاده تهیه و کارگردانی کرده است و در آن جهانگیر صمیمـی فرد، مهری وِدادیان، پرویز حکمی اکبر وارث، بابک ابرومندی و شیلا موسوی بازی دارند. جمشـید صداقـت نژاد نویسنده این مجموعه است.

کارگاه نمایش
آغاز اجراهای پاییز ۱۳۵۷
چاه
برنده‌ی جایزه‌ی دوم مسابقـه‌ی نمایشنامـه نویسی کارگاه نمایش
نوشته‌ی داود دانشور
کارگردان رضا قاسمی
از ۲ تا ۲۵ آبان ماه، ساعت ۸ بعد از ظهر. آدینه ها ۵ بعد از ظهر تلفن ۳۷۴۶۸۸ـ ۳۷۸۰۲۳
آ ـ ۱۸۲۸۱ م الف ۱۸۱۸۲

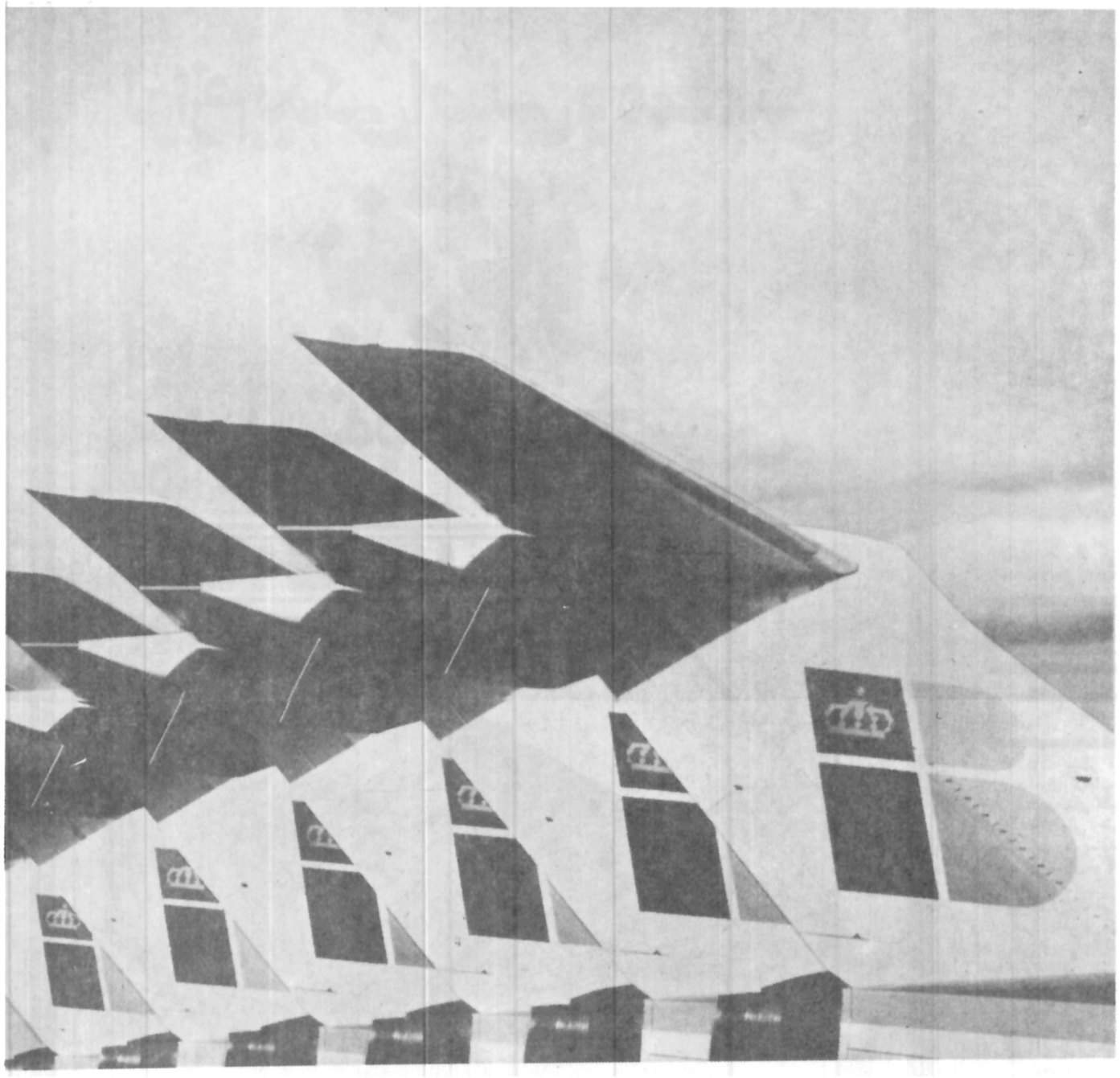

امتیازهای برجسته ایبریا
عظمت
یک خط هوایی بزرگ از یک کشور باستانی

ما عظیم هستیم ، این واقعیت است . سال‌گذشته ۱۲ میلیون نفر از سراسر دنیا برای پرواز به ۹۱شهراز ۴۸ کشور در افریقا ، آسیا ، اروپا ، آمریکای شمالی مرکزی و جنوبی ایبریا را انتخاب کردند .

و این رقم ایبریا را از نظر تعداد مسافر دومین خط هوایی بزرگ اروپا ساخت .

علت این انتخاب چه بود؟ بهترین خلبانها مکانیک‌های عالی ، مدرن‌ترین و سریعترین خط هوایی برای بازرگانان ، بزرگترین شبکه ملی هواپیمایی دراروپا و مهمان‌نوازی ایبریا . . .

در ایبریا شما در میبابید که چرا در سراسر دنیا مهمان‌نوازی‌کهن اسپانیایی ، چنین‌موردستایش و تمجید است .

راحتی پرواز ، دوستی و شخصیت ویژه ، دوستان ما را همچنان با ما نگاه داشته و موجب شده که آنها همیشه با ما باشند ، سال دیگر و پرواز دیگر .

بنابراین چنانچه شما این بار در پرواز خود به اروپا یا آمریکا ، علاقمند به یک تحول هستید باآژانس مسافرتی خود تماس بگیرید و آنگاه ، شما حقایق را در مورد یک کشور باستانی و خط هوایی بزرگ آن ، کشف خواهید کرد .

IBERIA
INTERNATIONAL AIRLINES OF SPAIN

ایبریا با بیش از ۵۰ سال سابقه در دوست یابی

بی نظیر است!

برای ملاقات با آیت‌الله‌العظمی خمینی

رهبران جبهه‌ملی و بازاریان به پاریس رفتند

بامداد امروز دکتر کریم سنجابی رهبر جبهه ملی ایران ، حاج محمود مانیان رئیس‌جامعه بازاریان و اصناف وابسته به جبهه ملی و مهدیان یکی از سرـ شناسان بازار ، برای‌دیدار و مذاکره با حضرت آیت‌الله العظمی خمینی به پاریس رفتند . سفر رهبر جبهه ملی و معتمدان بازار ، در ادامه سفر مهندس مهدی بازرگان رهبر نهضت آزادی و مذاکرات او با رهبر عالیقدر شیعیان بود.

خبرنگار سیاسی اطلاعات موفق شد قبل از پرواز گفتگوی کوتاهی با رهبر جبهه ملی و رهبران جامعه بازار و اصناف بعمل آورد.

دکترسنجابی‌دربا، مسفرش گفت : همانطور که قبلا در گفتگویم با شما عنوان کردم دیدار و گفتگو با حضرت آیت‌الله خمینی و اطلاع از نظرات ایشان مهمترین‌کاری است که برای دست زدن بیک اقدام سیاسی درمرحله بعدی لازم است ، با آنکه مرجع عالیقدر تشیع‌نظرات خود را بکرات‌بیان کرده‌اند ولی ضروری است‌با گفتگو با ایشان و روشن کردن آخرین نحوه لازم که درصحنه مبارزات ملت ما برای‌کسب آزادی های لازم در جهت احیای دموکراسی ، رخدادبیک سیاست‌مشترک وعملی دست یافت .

محمود مانیان هم درآن زمینه اظهار داشت : ما در آغاز سفر حضرت آیت الله خمینی تصمم داشتیم برای دیدار و مذاکره با ایشان به پاریس برویم‌به لی بسبب سیر حادث، بالا گرفتن تظاهرات ملتمان که برای به دست آوردن آزادی هائی که سالها از آن محروم‌بوده‌اند این دست بمبارزه زده‌اند این سفر بتاخیر افتاد.

مانیان افزود : یک هفته پیش مهندس بازرگان و آقای میناچی به پاریس‌رفتند آنطور که خبر گزاری ها خبرمیدادند، حضرت‌آیت‌الله العظمی خمینی با اشاره به برانگیختگی ملت ایران ، اعلام کرده بودند مبارزه فرسایشی را علیه دولت ادامه خواهند داد دیروز در تماسی که ما با پاریس داشتیم اطمینان یافتیم که احتمال دست یافتن ببک راه‌حل عملی تاحدودی میسر شده است و بطوریکه دوستان ما در پاریس‌اظهار میداشتند ، حضرت آیت‌الله العظمی خمینی، لزوم وحدت صف نیرو های ملی مخالف نظیر جبهه ملی ، نهضت آزادی و افراد وطن پرستی چون دکتر علی اصغر حاج سید جوادی را تاکید فرموده‌اند ایشان بدون‌آنکه راه حلی را که در آن‌کمترین گذشتی باشد بپذیرند ، آماده‌اند نظرات جبهه ملی‌را بدقت گوش دهند .

راه حل

دکتر سنجابی در این‌لحظه ضمن اشاره به حیاتی بودن نتیجه این مذاکرات بدنبال سخنان مانیان گفت : درحال حاضر آنچه باعث قاسف‌است اصرار رهبری ایران برای‌ادامه راه و روش گذشته در مملکت داری است .

قانون اساسی‌حدوداختیارات همه را تعیین کرده است .و جالب اینکه‌بیست‌وپنج سال‌آن بخش از قانون اساسی که ناظر به‌روابط ملت و هیئت حاکمه است همراه با دیگر بخشهای آن از سوی هئیت حاکمه زیرپا گذاشته شده، وحالا که مردم نسبت به‌این وضع عاصی شده‌اند ، سخن از قانون اساسی گفته میشود. این یك رابطه دوطرفه است‌و هرطرف آن زیرپا گذاشته‌شود طرف دیگر عکس‌العمل نشان میدهد . اگر رهبری ایران، بخواهد ، این روش را ادامه دهد، بدیهی است هرگز بهیچ راه حلی نخواهیم رسیدو نقطه غیرقابل برگشت چندان دور نخواهد بود .

صبح امروز حاج محمودمانیان نیمساعت پیش‌از پرواز در فرودگاه مهرآباد به خبرنگار سیاسی اطلاعات گفت:امیدواری برای رسیدن به‌یك راه حل بسیار زیاد شده است .نهضت ملی ایران که در طول‌سالیان گذشته همیشه در صف‌نخستین سنگر مبارزه‌قرار داشته،اینبار نیز حاضر به‌هرگونه‌فداکاری است . ما به رهبر عالیقدر تشیع حضرت آیت‌الله‌العظمی خمینی خواهیم گفت همه نیرو های جبهه ملی همبسته و یك دل برای بدست آوردن‌آزادی حاضر به‌مبارزه‌اند وامیدواریم هیئت حاکمه در این لحظه از خواب بیدار شده باشد و با توجه به‌نیروی مبارزان ،حقوق قانونی و حقه ملت مارا محترم بشمارد . اینکار جزبا آزادی زندانیان سیاسی ، تشکیل‌یك کابینه وحدت ملی متشکل‌از نیروهای ملی و مبارزی که‌در بیست‌وپنج سال گذشته‌آلوده همکاری باهیئت حاکمه‌نبوده‌اند و یا در این راه آلوده‌نیستند ممکن نیست .

مردم دیگرفریب‌نمی‌خورند. و نمایش آزادی نیز آنها را از فکر آزادی کامل و بی‌قیدو شرط‌منصرف‌نمی‌نماید. مسافران پاریس در ساعت هشت صبح امروز سوار‌بر‌هواپیمای‌ایرفرانس شدند، و تهران را ترك گفتند

اطلاعیه جبهه ملی

● در همین زمینه«داریوش فروهر» سخنگوی جبهه ملی ایران نیز اطلاعیه‌ای‌از سوی هیئت اجرائی جبهه ملی در اختیار ماگذاشت که عیناًدرج میشود .

«چون پیرامون سفر دکتر سنجابی رئیس ودبیر هیات اجرائی جبهه ملی ایران به پاریس و دیدار ایشان از حضرت آیت‌الله‌العظمی خمینی، در مطبوعات داخلی و خارجی‌تعبیر و تفسیرهای گوناگون‌و گاه نادرست‌بعمل آمده‌است ، لازم به یادآوری میباشدکه آقای دکترسنجابی پیشنهاد خاصی به حضرت آیت‌الله‌العظمی خمینی نخواهند داد و بطور کلی جبهه ملی ایران ، این اجازه را بخود نمی‌دهد که در موضع‌گیری‌های معظمله در خط آزادی و استقلال کامل ایران دخالتی بکند . کسب فیض از محضرحضرت آیت‌الله‌العظمی خمینی‌آرزوی قلبی هر ایرانی مسلمان‌است که فرصت آن در سفرپاریس نصیب آقای دکتر کریم سنجابی میگردد و خواهش توانست نقطه نظر های تعیین کننده و با اهمیت معظمله را از نزدیك بشنوند و مراتب احترام و اعتقاد کامل جبهه ملی ایران را به آن مرجع عالیقدر یادآور شوند .

آقای دکترکریم سنجابی‌در صورت لزوم ،اصول‌هدفهای جبهه ملی‌ایران و شیوه‌های مبارزاتی آن را در شرایط حساس کنونی کشور به استحضار حضرت آیت‌الله خمینی خواهند رساند .

ناصر مجیدیه درگذشت

ناصر مجیدیه استاندار حدیدکهکیلویه و بویراحمد روز گذشته بدنبال‌یک‌حادثه رانندگی که درجاده تهران‌ـ تبریز روی‌دادبر بیمارستان ششم بهمن تبریز دچارسکته قلبی شد و درگذشت.

ناصر مجیدیه که هنگام مرگ ٥٤ سال داشت قبلا دادستان تهران بود وشش روز پیش به‌عنوان استاندار جدید کهکیلویه و بویراحمد معرفی شده بود .

حادثه‌ای که‌منجر به‌مرگ ناصر مجیدیه شد در ١٦ کیلومتری بستان‌آباد تبریز روی داد وطی‌آن «سهراب آبگون» تهیه‌کننده فیلمهای فارسی نیز که همراه‌مجیدیه بود به‌شدت زخمی شد که هم‌اکنون تحت معالجه قرار دارد

راه‌پیمایی دانش آموزان

● ساری ـ صبح‌پنجشنبه گروهی از دانش آموزان با دادن شعار دست به تظاهرات و راه‌پیمایی زدند و در انتهای خیابان‌شاه نزدیك استانداری توسط افراد پلیس‌متفرق‌شدند.

پیش‌از ظهر جمعه طبقات مختلف مردم که در صفوف جلوی آنها روحانیون حرکت می‌کردند دست به‌تظاهرات‌زدند و شعار میدادند :

ـ مردم به ما ملحق شوید، شهید راه حق شوید ،ایران شده فلسطین مردم چرا نشسته‌اید ؟

تظاهر کنندگان در خیابان «قارن» روی زمین نشستند وبه سخنرانی قاسمی، یکی از روحانیون ، گوش دادند .

● اهواز ـ طبقات مختلف مردم اهواز در یک راه‌پیمایی بزرگ‌ضد دولتی شرکت‌کردند. راه پیمایی از مسجد ومحل «دارالعلم‌حضرت آیت‌الله‌بهبهانی» آغاز شد و جمعیت از مسیر خیابانهای‌پهلوی ـ رضاشاه‌کبیر و ٢٤ متری عبور کردند.

بدنبال این راه پیمایی اکثر مغازه هاو بازار شهر اهواز تعطیل شد.

تظاهرات ٣٠ هزار نفری

● فریدونکنار ـ ٣٠ هزار دانش آموزو فرهنگی و کشاورز مازندرانی‌به راه‌پیمایی و دادن شعار های ضد دولتی در خیابانهای فریدونکنار پرداختند.

پیشاپیش اینعده زنان درحرکت بودند.

٤بار آتش زده شد

● نجف آباد ـ در ادامه تظاهرات نجف‌آباد مرکز آمار واسناد این شهر ٤ بار به آتش کشیده شد و شیشه‌های بانك بازرگانی خرد شد.

تظاهر کنندگان پارداشتن چند پل متحرك و بااستفاده از تیرآهن خیابانها رابستند وصندوقهای زباله را آتش زدند.

متجاوز از ده هزار نفر در خیابانهای شهر به راه‌پیمایی پرداختندضمن اینکه ماموران انتظامی کوچکترین دخالتی نکردند.

در شهرضا

● شهرضاـحدود ٦ هزار نفردر میدان ششم بهمن‌شهرضا اجتماع کردند و دست به تظاهرات زدند.

تظاهر کنندگان پس از تیر اندازی ماموران متفرق‌شدند.

عزای عمومی

● دزفول ـ ٣ هزار فرهنگی دزفولی در مراسم ترحیم سید محمود موسوی‌یکی‌از همکاران خود که در جریان تظاهرات اخیراین‌شهر کشته شد،شرکت کردند.

مردم دزفول همچنین دربی کشته شدن ٦ نفر درتظاهرات روز بیست و چهارم مهرماه دست به تظاهرات آرامی‌زدند تمام خیابانهای شهر با پارچه سیاه پوشانده شده و از بلندگوی مساجد صدای تلاوت آیاتی از کلام‌الله مجید بگوش میرسد و در شهر عزای عمومی اعلام شده است.

تظاهرات ٥ هزار نفری

● اردکان‌یزد

بیش از ٥ هزار زن ومرد سیاهپوش‌در حالیکه پرچمهای سبز و سیاه و شعارهایی در دست داشتند بصورت آرام از مسجد « کوشکنو » براه افتادند و پس از عبور ازچند خیابان درمسجد جمع شهر اجتماع کردند.

تظاهرات دربانه

● بانه ـ در پی تظاهرات پریشب بانه ، دیروز صبح تظاهراتی در این شهر براه افتاد .

تظاهر کنندگان بعدازعبور از چندین خیابان و دادن شعار در میدان فرمانداری اجتماع کردند در این‌اجتماع یکی از تظاهر کنندگان به نمایندگی از دیگران در حضور فرماندار بانه قطعنامه‌ای رافرائت کرد .

فرماندار‌بانه‌درچهارچوب وظیفه فرمانداری و عده داد و قول داد که حداکثر تانهم آبان این خواستها اجرا شود و تظاهر کنندگان هم اعلام کردند چنانچه تا نهم آبان به خواستهای آنان جواب مثبت داده نشود‌برای مدت یک هفته یا بیشتردست به اعتصاب‌و تظاهرات‌عمومی خواهند زد .

از جمله خواستهای ٩ ماده‌ای‌آنان بدین‌شرح است

ـبرقراری‌حکومت‌قانونی‌ـ لغو حکومت نظامی مستقیم و غیر مستقیم ـ آزادی‌کلیه زندانیان سیاسی در سطح کشور ـ اخراج مستشاران آمریکائی و اسرائیلی.دیروز کلیه مغازه های این شهر تعطیل بود .

تظاهرات در چهلمین‌روز فاجعه زلزله

● بیرجند ـ به مناسبت چهلمین روز درگذشت عزیزان از دست رفته فاجعه طبس ودو تن‌ازدانشجویان بیرجندی که در این فاجعه جانگداز جان خودرا‌ازدست داده بودند ، از طرف دانشجویان دانشکده علوم دانشگاه بیرجند اجتماع و مجلس یادبودی در مسجد محمدیه برگزار شد این مجلس یادبود با تظاهرات‌نیز همراه بود .

تظاهرات آرام

● برازجان ـ صبح‌دیروز، پس از اجتماع مردم‌برازجان درمسجد«دلگشا» وسخنرانی چندتن‌از روحانیون‌بوشهری (که بااطلاع قبلی به‌برازجان عزیمت کرده بودند) مردم‌از مسجد بیرون آمدند و در خیابان‌ها به پیاده‌روی آرام پرداختند. تظاهر کنندگان که بیشترشان افراد بازاری، فرهنگیان، دانش آموزان ، کارمندان وکسبه بودندضمن دادن شعارهای اسلامی ٣ ساعت به‌پیاده‌روی‌درخیابانها پرداختند .

تظاهر کنندگان ساعت٢ بعد از ظهر پس از گذاردن نماز در وسط خیابان «نجار ها» با دخالت پلیس و ماموران انتظامی بمرور متفرق‌شدند.

تظاهرات آرام در کرمان

کرمان ـ دیروز نیز گروه کثیری‌ازمردم کرمان‌تظاهراتی براه انداختند و به راه‌پیمایی در خیابانهای شهر و بازار کرمان پرداختند . دراجتماع آرام‌راه‌پیمایان علی‌ایران‌منش یکی از معلمین این‌شهرضمن سخنانی اظهارداشت که اگر قرارباشددولت مسببین‌وقایع خونین را به تهران بخواند و در آنجا پست های بهتری به‌آنها بدهد، مردم ساکت نخواهند نشست . بردیوار های مسجد جامع کرمان اطلاعیه‌هایی نصب شده‌است که روی آنها اسامی گروهی ازمسببین آتش سوزی‌مسجد مذکور نوشته شده است .

تظاهرات ١٠ هزار نفری

● اردبیل ـ از صبح‌پنجشنبه بازار اردبیل تعطیل بود و تظاهرات‌پراکنده‌ای درگوشه وکنار شهر بچشم می‌خورد. صبح دیروز نیز تظاهرات ارامی با شرکت بیش از ده هزار نفر در این شهر رخداد و تظاهر کنندگان که پلاکات هایی با تمثال‌ها و شعارهای گوناگون‌حمل می‌کردنددست به راه‌پیمائی آرام در سطح شهر زدند. تظاهر کنندگان هرجا که به ماموران ارتشی می رسیدند بروی آنان‌شاخه های گل پرتاب می کردند و ... میدادند «ارتش برادر ما است» .

اعلام تعطیل عمومی

● ایلام ـ در پی تظاهرات پنجشنبه ایلام که از ساعت ٨صبح تا پاسی از شب‌ادامه داشت، دیروز نیز تظاهرات وسیعی دراین‌شهر روی‌داد. تظاهر کنندگان با آتش زدن هیزم و لاستیک خیابان‌ها را بستند وبه‌راه‌پیمائی‌پرداختند. در جریان تظاهرات گروهی با بیل و کلنگ ساختمان‌قدیم آبیاری ایلام را که به یکی‌از افرادپلیس تعلق دارد،باخاك یکسان کردند وشیشه‌های اداره آمار و سازمان تعاون این‌شهر راشکستند.تظاهرات چند باربابخش‌گاز اشك‌آور ازسوی پلیس درهم شکست ومجددا با گرفت .

روحانیون ایلام ضمن اعلامیه‌ای بمناسبت همدردی با شهدای همدان وپشتیبانی از قطعنامه فرهنگیان روز شنبه ـ امروز ـ را تعطیل عمومی اعلام کردند.

تخلیه خانه‌ها

خرم‌آباد ـ در ادامه تظاهرات ٦ روزه خرم‌آباد پریروز (پنجشنبه) نیزتظاهر کنندگان در گروههای‌یکصد نفری در خیابانها به سینه‌زنی پرداختند .

تظاهرکنندگان هرجا که با خشونت پلیس مواجه می‌شدند دست به تخریب چراغهای راهنمایی،صندوق های اداره پست وشکستن شیشه‌های اماکن دولتی می‌زدند و باوسائل تخریبی خیابانها را بروی هجوم ماموران مسدود می‌کردند.

خرم‌آباد پنجشنبه وجمعه یکپارچه تعطیل بود و بوی تعفن زباله‌ها و دود وآتش فضای شهررا انباشته‌بود.

درادامه تظاهرات‌پنجشنبه این شهر فروشگاه تعاونی شهر و روستا آتش زده شد و خساراتی دید .

همچنین تمامی تابلوهای نئون ادارات دولتی‌خیابان ششم بهمن شکسته شد . در همین روز گروهی به مرکز پخش پپسی‌کولا حمله کردند و شیشه‌هایش را شکستند .

در حال حاضر سربازان گارد که درپی اعتصاب ماموران‌شهربانی فراخوانده شده‌اند ، کنترل شهر را دردست دارند. طی دو روز گذشته خیابانهای: سعدی، شاهپختی، سعدی غربی و پهلوی به‌صورت خیابانهای یک شهر جنگزده درآمد، بطوریکه حتی پرنده نیزدر این خیابانها پر نمیزند . اهالی این خیابانها به علت عدم ایمنی به منازل‌پستگان خود در دیگر مناطق این شهر نقل مکان کرده‌اند .

در ادامه تظاهرات‌دیروز بانک ملی شعبه مرکزی و بانک عمران در خیابان پهلوی به آتش کشیده شد. و ٥ نفر مورد اصابت‌گلوله ماموربن قرار گرفتند و در بیمارستان شیر و خورشید خرم‌آباد بستری شدند.

تظاهرات‌وزدوخورد درشهرستانها

پان‌آمریکن ارزش بلیط اکونومی شمارا بالامیبرد

درجه ١ — افتتاح درجه کلیپر — درجه صرفه‌جویی

اگر چنانچه کار شما اقتضا میکند یا اینکه مکرر مسافرت‌میکنید ، احتمالا "نرخ بلیط کامل درجه اکونومی را میپردازید کـه‌خود نسبتا "پول قابل توجهی است و بدون شک در مقابل آن انتظار خدمات بیشتری را دارید . پان آمریکن سرویس ویژه کلیپر را ٧ آبان افتتاح میکند . (بشرط تائید دولت)

عبارت خیلی ساده با همان نرخ کامل یکساله که‌برای بلیط درجه اکونومی میپردازید سرویس بهتر و متفاوتی بشما تقدیـم خواهد شد .

ابتدا این سرویس در کلیه پروازهای ٧٤٧ بین اروپا و آمریکا در تعدادی پروازهای بین آمریکا و خـاور دور ارائه میگردد وآسایش شما رابحدی تضمین میکند که در سفرهای طولانی متفاوت بودن خدمات درجه کلیپر را کاملا " حس خواهید کرد .

این خدمات عبارتند از:

- تامین قسمت اختصاصی برای مسافرانی که نرخ کامل اکونومی میپردازنـد و امکان استفاده از جاو فضای بیشتر
- خدمات سریعتر و بهتر در فرودگاه و استفاده از سالن‌های استراحت درجه١ چند فرودگاه در آمریکا .
- پذیرائی باکوکتل ومشروبات مجانی حین صرف غذا و تماشای فیلم سینمائی با گوشی‌های مخصوص بطور رایگان و حق انتخاب از سه نوع منـوی مختلف غذاهای ما در هواپیما .
- همه این‌خدمات‌درمقابل نرخ‌کاملی است‌که‌برای درجه اکونومی میپردازید .

بنابراین هنگامیکه با آژانس مسافرتی خود تماس میگیرید یادآور شوید کـه جائی برای شما در درجه کلیپر پان آمریکن رزرو نمایند .

با این تجربه جدید آشنا شوید : تجربه‌ای در مجرب‌ترین شرکت هواپیمائی جهان

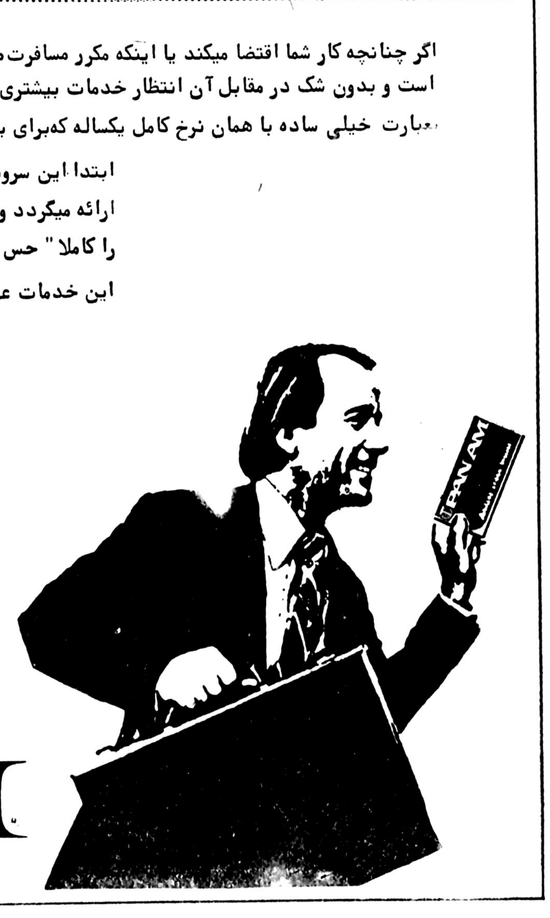

از آژانس مسافرتی خـود بخواهید

PAN AM

پان‌آمریکن خط هوائی آمریکا درجهان

آگهی استخدام ١٧٠ نفر کارگر ماهر و کارآموز

شرکت ملی صنایع مس ایران جهت تامیـن نادر کارگر ماهر مورد نیاز کارخانجات‌مجتمع مس سرچشمه کرمان در رشته های بـرق ـ مکانیك ـ جوشکاری ـ مونتاژکار ـ تاسیسات دیك بخار ـ تراشکار ـ مکانیك دیزلی ـ برقکار فشار ضعیف ـ برقکار فشار قوی و ابزار دقیق ١٧٠ نفر افراد علاقمند و حائز شرایط را ازطریق مصاحبه انتخاب می‌کند .

داوطلبانیکه در رشته های یادشده دارای سابقه کار و مهارت باشند حق‌تقدم خـواهنـد داشت و پس‌از طی یك دوره آموزشی‌باستخدام رسمی شرکت درمی‌آیند .

داوطلبان علاوه برشرایط عمومی استخدام‌باید دارای شرایط زیر باشند :

١ـ داشتن حداقل تحصیلات‌ششم‌ابتدائی
٢ـ داشتن‌برگ‌پایان‌خدمت" وظیفه‌یامعافیت‌دائم
٣ـ حداکثر سن ٢٥ سال تمام
٤ـ تندرستی و توانائی انجام کار
٥ـ تجربه کافی در رشته کار فنی مربوط

داوطلبان میتوانند از تاریخ‌چاپ آگهی تامدت ١٥ روز از ساعت ٧ر٣٠ تا ١٥ر٣٠ هر روزجهت ثبت‌نام و مصاحبه به دفتر مرکزی شرکت واقع در بلوار الیزابت شماره ٥ و یا دفتر کرمان‌واقع در خیابان ناظر زاده کرمانی مراجعه نمایند .

م‌الف ١٧٨٩ ١٧٨٩٦

آگهی مناقصه

دانشگاه علم و صنعت ایران بمنظور تجهیز سالن غذاخوری دانشجویان نیازمند تعدادی در حدود سیصد عدد میز و صندلی ازجنس فایبرـ گلاس میباشد ازمتقاضیان‌شرکت دراین مناقصه خواهشمند است در ساعات اداری با مراجعه به اداره تدارکات مشخصات‌وبرگ‌شرایط در مناقصه رادریافت دارند وپیشنهادات خود را حداکثر تا ساعت ١١ صبح روز سه‌شنبه ١٥ر٨ر٥٧ بـه دبیرخانه دانشگاه علم وصنعت ایـران تسلیم نمایند .

دانشگاه علم وصنعت ایران

آگهی

شهرداری پایتخت به استنادقانون نوسازی وطبق‌مصوبه شماره ١٩١٣ مورخ٢٨ر٦ر١٣٥٧ انجمن شهر پایتخت درنظر دارد طرح خرید آلونکهای واقع در خیابان ابطحی « نبش فیروز آباد سابق » بین خیابان های حاج کاظم و حسنـ السلطنه انتهای‌کوچه اتحاد راجهت اصلاح خیابان بمرحله اجراء بگذارد علیهذا مراتب رابه‌استناد ماده ١٧ قانون‌نوـ سازی و ماده ٥ آئین نامه طرز اعلام طرحهای مصوب قانون نوسازی بطلاع مالکین‌آلونکهای مذکور میرساند‌که با مراجعه بداره کل املاك شهرداری پایتخت واقع‌درخیابان ایرانشهر ساختمان شماره ٤ طبقه ٤ نقشه و سیاهه‌ارزیابی را ملاحظه‌چنانچه نسبت بارزیابی اعتراض داشته باشندظرف مدت دوماه از تاریخ‌نشر اولین آگهی اعتراض کتبی خودرا باذکر نشانی کامل بادارہ مزبور تسلیم و رسید دریافت دارند.

م‌الف ١٧٩٣٠

شهرداری پایتخت

تظاهرات خشونت‌آمیز در شهرها ادامه یافت (۲)

آمار کشته‌شدگان و مجروحان تظاهرات در شهرستانها

یک کشته و ٤ مجروح

شهرضا ـ از صبح پنجشنبه جمعیت کثیری ضمن اجتماع‌در حسینیه‌سادات شهرضاخو استار تحویل گرفتن قاتل ولی‌اله غضنفری که در جریان‌تظاهرات اخیر کشته شد و نیز حسین مرکان، مشروب فروشی که با تفنگ ساچمه‌ای ۳ تظاهر کننده را مجروح کرده است شدند.

بعد ازظهر دیروز ماموران انتظامی اقدام‌به تیراندازی‌کردند که طی آن دانش‌آموز ۱۱ ساله‌ای بنام سید موسوی‌یونکی کشته و چهار نفر دیگر بشدت مجروح شدند.

دو نفر از مجروحین که هویت یکی از آنها مهدی‌تنهائی ۲۰ ساله فرزند رضا اعلام شده است به‌علت وخامت حالشان‌به اصفهان انتقال یافتند.

۵ کشته و مجروح

● دزفول ـ در جریان تظاهرات پنجشنبه دزفول بانک صادرات شعبه باغ ملی اداره بیمه‌های اجتماعی و اداره دارایی دزفول درآتش سوخت و شیشه‌های چند بانک دیگر شکست . تعداد زیادی حلقه‌های لاستیک نیز برای خنثی کردن گاز اشک‌آور در وسط‌خیابان ها آتش زده شد.

در پایان مراسم شب هفت قربانیان تظاهرات دزفول که پنجشنبه گذشته در گورستان معصوم‌آباد برپاشد بیست هزار نفر از اهالی این شهر در خیابانها دست به تظاهرات زدند.

در جریان تظاهرات ۹ شعبه بانک ملی، سپه، صادرات ، ایرانشهر و تعاون کارگران‌در خیابانهای پهلوی، سیمتری و سیروس طعمه حریق شد.

تظاهر کنندگان که پرچمهای سیاه باخود حمل می‌کردندو شعار میدادندکلیه چهارراهها را با میله‌های بزرگ آهنی بستند. ساختمان فرمانداری،شهرداری و دادگستری دزفول در خیابان شهرداری به‌آتش کشیده شدو به ویرانه مبدل گردید.

یک اتومبیل جیپ متعلق به دادگستری نیزدر آتش‌سوخت.

در جریان تظاهرات دزفول پنج نفر مورد اصابت گلوله قرار گرفتند که یک نفر ازآنان بنام فریدون فرهادی ۲۵ ساله کشته شد و ٤ نفر دیگر در بیمارستان «افشار» دزفول ، بستری شدند.

یک کشته و ٤ مجروح

اصفهان ـ دربی تظاهرات‌بعد ازظهر پنجشنبه در اصفهان بار دیگر خودروها و زرهپوشهای سنگین در میادین و نقاط حساس شهر مستقر شد.

تظاهر کنندگان در اصفهان متجاوز از سیصدحلقه لاستیک را در خیابان ملک واقع در منطقه شاه عباس خاوری‌آتش زدند و همزمان بانک صادرات خیابان شاه با مواد آتشزا طعمه حریق شد.

پرتاب مواد منفجره بمدخل رستوران ویژه خارجی‌ها در ابتدای خیابان مشتاق و کنار بولوار پروفسور پوپ ویرانی ببار آورد. چند بانک دیگر مورد حمله قرار گرفت و خسارت دید.

در جریان تظاهرات اخیر اصفهان یک نفر کشته و ٤نفر مجروح شدند.

حیدر هادی‌زاده ۳۸ ساله (آشپز) هنگام عبور ازخیابان نشاط هدف گلوله قرار گرفت و پیش ازظهر پنجشنبه در بیمارستان ثریا درگذشت.

اکبر جهرمی جوانی که در جریان انفجار در خانه ۲۸۵ کوچه نقیب اصفهان مجروح شده بود پس از خروج ازاتاق عمل خودرا عبدالرسول‌ارسلان پور معرفی کرد ضمن اینکه ماموران شناسنامه‌ای نیز با همین نام در محل‌کشف و ضبط کردند.

در این انفجار جوانی نیز بنام حسن مهاجر کشته شده بود.

صبح دیروز ـ جمعه ـ سرلشکر ناجی‌فرماندار‌اصفهان در حالیکه بایك زرهپوش‌حامل توپ سنگین، یك نفر برحامل مسلسل، یك‌کامیون سرباز و چند خودروی دیگر اسکورت میشد در خیابانها بحرکت درآمد و ضمن دعوت مردم به حفظ آرامش خطاب به آنها اعلام کرد به‌هرقیمتی که شده است آرامش را به‌اصفهان باز می‌گردانم !

٦ نفر مجروح شدند

آباده ـ صبح دیروز ـجمعه ـ گروهی که در پی کاروان حاج‌آباده حرکت می‌کردند ضمن‌دادن‌شعار دست‌به‌تظاهرات زدند و مسیر خیابانهای محمد رضا شاه و دهخدا راپیمودند.

پس از خروج کاروان حج از آباده تظاهرات به‌خشونت انجامید و شیشه‌های هتل ایروانی و سینما آباده‌شکست.

ماموران پلیس ضمن دخالت اقدام به تیراندازی کردند که در نتیجه ٦نفر بضرب گلوله مجروح شدند.

دیروز گروه کثیری برای دادن خون مقابل بیمارستان کورش آباده اجتماع کرده بودند .

دو کشته و مجروح

اقلید ـ در جریان تظاهرات پنجشنبه اقلید دو نفر کشته و مجروح شدند .

تظاهر کنندگان درحالیکه بسوی ماموران ژاندارمری گل پرتاب می‌کردند پس از پیمودن خیابانهای شهر در میدان شهرداری‌اجتماع‌نمودندومس گرم دادن شعار بودند که ماموران اقدام به‌تیراندازی کردند.

در جریان تیراندازی‌شخصی بنام اکبر یوسفی کشته شد و یك نفر دیگر رضا سالاری مجروح و در بیمارستان‌کورش بستری گردید .

حال وی نیز که از ناحیه سینه هدف گلوله قرار گرفته وخیم است .

پس از کشته شدن اکبر یوسفی تظاهر کنندگان در حالیکه جنازه اورا روی دست داشتند به‌تظاهرات ادامه دادند.

در جریان تظاهرات کلیه شیشه‌های بانك ملی ، بانك رهنی ، بانك کشاورزی ، فروشگاه تعاون روستائی ، تابلوی کمیته پیکاربابیسوادی و کلیه تابلوهای اصول‌انقلاب خرد شد و بانك صادرات‌طعمه حریق گردید .

در پی تیراندازی و کشته و مجروح شدن دو نفرماموران انتظامی به‌پشت‌بام پاسگاه ژاندارمری گریختند و یا جلو در ورودی‌پاسگاه اجتماع‌کردند تظاهر کنندگان نیز برای جلوگیری ازتوسعه دامنه‌حریق بانك صادرات و سرایت آن‌به خانه‌های اطراف خود آتش را خاموش کردند .

۱٤ نفر مجروح شدند

● بهبهان ـ در جریان تظاهرات‌و تیراندازی دربهبهان ۱٤ نفرازجمله ٤ مامورانتظامی مجروح شدند .

تظاهرات در پی یك حادثه رانندگی آغاز شد . یك‌درجه دار ژاندارم با اتومبیل خودبدر خیابان «بهرامی» پسر بچه‌ای را زیر گرفت و هنگامیکه‌قصد فرار از محل را داشت عده‌ای او را گرفتند و ضمن اینکه کتکش‌زدندشیشه‌های‌اتومبیلش را نیز شکستند .

گروهی که به تماشاایستاده بودند به محض فحاشی ازسوی ژاندارم ماشین وی را واژگون کردند .

همزمان چند پاره سنگ به سوی رئیس شهربانی که با اتومبیل خود از محل عبورمی‌کرد پرتاب شد .

با دخالت ماموران مسلح انتظامی تظاهرات شدت یافتو مردم با آتش زدن لاستیك‌اثر گازهای اشك‌آوررا خنثی کردند شعبه بانك سپه و ۳ شعبه‌بانك ملی و دوشعبه بانك صادرات به‌آتش کشیده شد وشیشه ـ های دوشعبه‌بانك ملی(مرکزی) و صادرات شکست .

شیشه‌های مطب‌دکترسرهنك رحیمی رئیس بهداری هنك ژاندارمری در جریان تظاهرات شکست و اثاثه مطب دکتر لواسانی‌رئیس‌بهداری‌وبهزیستی از بین رفت .پرتاب گازاشك آور و تیراندازی در بعد ازظهر پنجشنبه به اوج خود رسیددر جریان تظاهرات‌پنجشنبه‌بهبهان حداقل ده نفر از مردم و ٤ مامور پلیس از جمله سرگرد شیبانی رئیس کلانتری یك‌و قرارگاه شهربانی‌مجروح‌شدند.

با شروع تظاهرات کلیه مغازه ها تعطیل شد و خود روها و نفربرهای ارتشی در خیابانها مستقر شدند.

در تظاهرات بهبهان بساختمان پیشاهنگی و نیز جلب سیاحان خساراتی وارد آمد.

هنگامیکه متجاوزاز دوهزار نفر برای دادن خون در بیمارستان بهبهان اجتماع کرده بودندماموربن اقدام‌بتیراندازی کردند که در نتیجه چند نفر مجروح شدند و مردم ازدر های فرعی و روی نرده‌ها گریختند .

صبح جمعه دربی حمله به بانکهای رهنی و ملی ماموران پلیس و ژاندارمری اقدام به تیراندازی کردند در حالیکه تظاهرات پراکنده همچنان ادامه داشت.

بعد ازظهر دیروز ـ جمعه ـ مجددا بانکهای صادرات، ملی ، تهران، عمران، بازرگانی و چند فروشگاه و خانه مسکونی رئیس بانك بازرگانی بهبهان مورد حمله قرار گرفت و آسیب دید.

ساختمان اداره پیشاهنگی طعمه حریق شد و بهساختمان حفاظت محیط زیست‌خساراتی وارد آمد.

ضمن اینکه ماموران در تمام طول تظاهرات به تماشاایستاده بودند و دخالت نمی‌کردند.

حمله به مسجد بزرگ بهبهان

عصر دیروز در خیابان‌سعدی بهبهان ناگهان ماموران نظامی بسوی تظاهر کنندگان حمله‌ور شدند و گروهی از تظاهر کنندگان را دستگیر کردند .

این اقدام زمانی صورت‌گرفت کهماموربن‌خونسردی‌و آرامش خود را از دست دادند و به تعقیب و دستگیری تظاهر کنندگان پرداختند . همچنین گفته می‌شود که در جریان تظاهرات صبح دیروز بر اثر تیراندازی هوائی ماموران عده‌ای‌زخمی‌شدند امامجروحان در منازل خود تحت معالجه قرار گرفته‌اند.

قبلا اعلام‌شده بود که‌عملیات تخریبی در مسجد بزرگ‌بهبهان توسط غیر نظامیان مسلح صورت گرفته است ، اما گروهی اعلام کردند کهماموران انتظامی به مسجد بزرگ‌بهبهان حمله کرده‌اند.

کنترل تلفن ها

اهواز ـ از نخستین ساعات بامداد پنجشنبه گروه کثیری از بازاریان و دیگر طبقات مردم اهواز از جمله زنان و دختران چادر بسر در دارالعلم حضرت آیت‌الله بهبهانی اجتماع کردند ومقدم زندانیان سیاسی آزاد شده را گرامی داشتند.

اینعده همچنین ضمن اعلام پشتیبانی از اعتصاب فرهنگیان بطرفداری از آیت‌الله‌العظمی خمینی و سربلندی اسلام‌شعار دادند.

تظاهر کنندگان پس ازخروج از مدرسه آیت‌الله‌بهبهانی در خیابانهای اصلی و فرعی به راهپیمائی پرداختند و مغازه‌داران خیابانهای پهلوی، رضا شاه کبیر، نادری، ششم بهمن‌و بازار به نشانه همبستگی با تظاهر کنندگان محل‌کسب خود را تعطیل کردند.

گروهی از تظاهر کنندگان‌که لباس سیاه به تن داشتندسینه زنان از خیابانها عبور کردند.

تظاهرات پنجشنبه اهواز تا بعد ازظهر ادامه داشت و ماموران باپرتاب گاز اشک‌آور و تیراندازی دستجات مختلف مردم را متفرق کردند.

دربی این تظاهرات باردیگر ماموران فرمانداری نظامی با خودروها و مسلسل‌های‌سنگین در نقاط حساس شهر موضع گرفتند.

گروهی از بازاریان اهواز در جریان تظاهرات اعلام می‌کردند برخلاف اصول و موازین تلفنهای شهر کنترل میشود و باید هرچه زودتر رفع محدودیت در این زمینه بشود.

اوج‌خشونت‌درکرمانشاه

● کرمانشاه ـ در جریان تظاهرات پریروز و دیروز کرمانشاه ، کعبه طرفداری‌دولت برپا شد دوسینما، بیست‌مغازه، چندین کیوسک تلفن ،و کاخ استانداری به‌آتش کشیده شد و۸۲ نفر مجروح شدند .

دربی تظاهرات آرام ۳ روز اخیر کرمانشاه، پنجشنبه‌گذشته هزاران دانش آموز، دانشجو ودیگر طبقات کرمانشاهی‌دست به یک راهپیمائی ٥ساعته زدند. راهپیمایان سپس در محله‌دبیر اعظم کرمانشاه اجتماع کردندو باتفاق نماز جماعت خواندند .

پس از ختم نماز یکی ازمعلمین طی سخنانی اظهار داشت که شایع است گروهی اجیر شده به شهر خواهند ریخت تا تظاهرات آرام مردم را به خشونت تبدیل کنند. معلم‌مذکور از مردم خواست برای اینکه بهانه‌ای بدست عمال حکومتی ندهند به آرامی به خانه‌های خود باز گردند . تظاهرات ساعت ۲ بعد ازظهر خاتمه گرفت و مردم به آرامی راهی خانه‌های خود شدند.

ساعت ٤ بعد ازظهر در شرایطی که ۲ ساعت ازپایان تظاهرات آرام مردم میگذشت چند دستگاه وانت بار گروهی چماق بدست را در نقاط‌مختلف شهر پیاده کرد. چماق بدستان علیرغم سکوت شهر در حالیکه شعارهایی به‌نفع دولت میدادند شهر را به آشوب کشیدند .

این گروه دربرخورد بامردم کرمانشاه که با بیطرفی شاهد اغتشاشات آنان بودند ناسزا می‌گفتند و آنها را تهدید می‌کردند.

دقایقی بعد گروهی ازدانش آموزان و مردم کرمانشاه به خیابانها آمدند تا از مغازه‌ها و منازل خود در مقابل‌هجوم این گروه حراست کنند .در پی این اقدام تظاهر کنندگان به نفع دولت از «چهارراه اجاق» و «چهارراه جوانشیر» بمردم حمله ور شدند و باآنان به زد و خورد پرداختند.

در این‌هنگام ماموربن‌شهربانی برای متفرق کردن مردم اقدام به پخش گاز اشک آور کردند که تظاهر کنندگان با آتش زدن لاستیک اثر آنرا خنثی کردند . چماق به دست ها سپس سینماهای شهرفرنگ و آتلانتیک ، ۲۰ مغازه ، چند شعبه بانک ، یکفروشگاه کفش ملی و چندین فروشگاه کفش ملی را به آتش کشیدند.

توقیف دوربین خبرنگار عکاس اطلاعات

یک افسر شهربانی‌درشرایطی که زد و خورد ها اوج گرفته بود ، دوربین خبرنگار عکاس روزنامه اطلاعات را کهسرگرم عکس برداری از صحنه های تظاهرات بود ، از چنگش بیرون آورد و پس از بیرون کشیدن فیلم های داخل آن ، دوربین را متلاشی کرد. فیلم های دوربین نیز توسط این افسر شهربانی معدوم گردید.

در این تظاهرات بیش‌از۸۲ نفر مجروح شدند که به بیمارستان های چهارآبان ، دویست تختخوابی ، معتضدی و راه ، انتقال یافتند . دربین مجروحین افراد انتظامی نیز دیده میشدند .

صبح دیروز (جمعه) یک بار دیگر چماق بدست ها در حالی کهبشدت خشمگین‌بودند بکرمانشاه حمله‌ور و در چهارراه‌اجاق‌دست به‌تظاهرات خشونت آمیز زدند. این‌گروه سپس به کاخ استانداری‌حمله ور شدند و ضمن آتش زدن اتومبیل های بلیزر و بنز استاندارمحل سکونت‌استاندار را به آتش کشیدند . در این تهاجم کاخ استانداری کرمانشاه صدماتی دید .

راه‌پیمایی در کازرون

● کازرون ـ پنجشنبه گذشته حدود ۱۲هزار نفر از اهالی‌کازرون‌از میدان‌ابو الفتح به راه پیمائی پرداختند ودر حالی که عکس هائی از امام خمینی ودکتر شریعتی‌دردست داشتند خواستارلغو حکومت نظامی،بازگشت آیت‌الله‌العظمی خمینی،آزادی زندانیان‌سیاسی خصوصا آیت‌الله فلسفی و آیت‌اللهنوری، بازگشت‌تبعیدی ها و برقراری‌حکومت اسلامی شدند .

در جریان این راه پیمائی برخورد هائی نیز رخ دادکه ماموران اقدام به تیراندازی کردند اماتظاهر کنندگان‌مجددا در خیابان ششم بهمن متشکل شدند و به سوی ماموران‌گل پرتاب کردند .

انفجار در دادگستری

ساعت ٥ صبح دیروزجمعه بمبی که در پشت تاسیسات شوفاژاداره دادگستری‌کازرون در خیابان پهلوی قرار داده شده بودباصدای مهیبی‌منفجر شد .

این بمب که بنا باظهارکارشناسان هشت پوند قدرت داشته در لوله‌ای فلزی‌به قطر ده سانتیمتر و طول بیست سانتیمتر قرار داشت .

در نتیجه این انفجارشیشه های اداره دادگستری خرد شد .

راه‌پیمایی در شوشتر

● شوشتر ـ قریب‌هزار نفر از مردم شوشتر از ساعت ٤ بامداد دیروز در حالی که عکس بزرگی از امام خمینی همراه شعار های متعدد باخود حمل میکردند در خیابان های پهلوی ، شاهپور ، فرح و سالور به راه پیمائی‌پرداختند. ماموران‌انتظامی راهپیمایان را که بین آنها تعداد زیادی زن و دختر چادری دیده می شدند همراهی میکردند .

تبریکات

جناب آقای عباسعلی ریحانی پور

ارتقاء رتبه جنابعالی را صمیمانه تبریک میگوئیم و توفیق روز افزون شما را درنیل بدرجات بالا از خداوند متعال خواهانیم.

خسرو قهرمانزاده وبانو

جناب آقای گنجی وزیر محترم آموزش وپرورش

انتخاب جوانی فعال ، صدیق شایسته چون ، آقای بهرام حجتی بسمت مدیر کل آموزش و پرورش استان مرکز نشانه روند صحیح جامعه متحول ایران امروز است توفیق خدمت جنابعالی وآقای حجتی را در تامین نیازهای بنیادی معلمین و نهادهای اصولی آموزش و پرورش‌مملکت مسئلت داریم .

اراک ـ اسدالله، پرویز ، پروین، منیژه ، فرنگیس و موسی اشرقی .

جناب آقای ابو الفضل قاضی شریعت‌پناهی

انتصاب شایسته جنابعالی رابمقام عالی وزارت علوم وآموزش تبریک میگوئیم.

کرج ـ علیمحمد ولی شریعت پناهی وبانو

جناب آقای مهندس کرمانی

انتصاب جنابعالی را بسمت معاونت محترم اجرائی‌و فنی وزارت راه وترابری تبریک عرض مینماید .

مهندس فریدون هفسپیان

جناب آقای مصطفی کرمانی

انتصاب شایسته آن جناب رابمقام معاونت فنی و اجرائی وزارت راهو ترابری صمیمانه تبریک عرض مینماید.

مهندس فریدون برومند

کوچین
در خدمت شما

بی‌نظیر است!

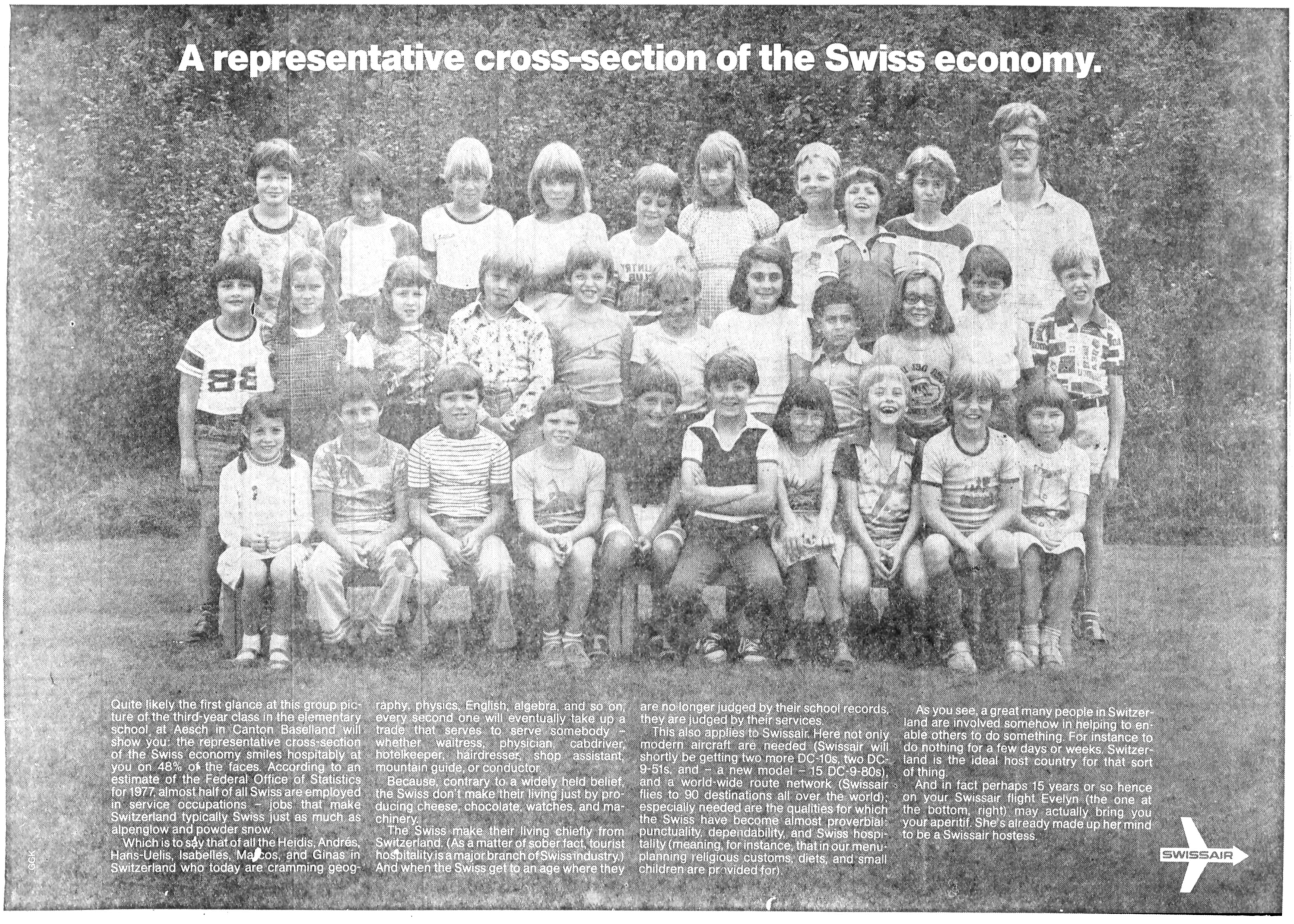

مجالس ترحیم

باکمال تاسف وتاثر فوت ناگهانی محمد رضا پوشورزم را اطلاع اقوام و آشنایان میرساند مجلس ختم آن مرحوم از ساعت۳تا۵ بعدازظهر روزیکشنبه‌مورخ ۵۷٫۸٫۷ درمسجد محمدیه واقع در میدان حسن اباد خیابان باستیون منعقدمیباشد.
خانواده پوشورزم وخانواده‌های وابسته
آ_۸۴۶۳

اطلاعات_ مصیبت وارده را ببازماندگان آنمرحوم تسلیت میدهد.

هو الباقی
بانهایت‌تاثروتأسف درگذشت شادروان محمد فرد (نورمحمدنیا) را باطلاع اقوام، دوستان و آشنایان میرساند. مجلس ترحیم زنانه و مردانه فقید سعید در روز یکشنبه ۵۷٫۸٫۷ از ساعت۱۵ الی۱۷ در مسجد امام حسین ع واقع در خیابان (ژاله) زرین نعل منعقد است.
خانواده: فرد (نورمحمدنیا)
آ_۸۴۵۹

اطلاعات_ مصیبت وارده را ببازماندگان انمرحوم تسلیت میدهد.

باکمال تاسف وتاثر فوت ناگهانی مرحوم مغفور آقای‌قلی‌نخعی کارمند شرکت مخابرات را باستحضار میرساند. ختم زنانه ومردانه آنمرحوم روز دوشنبه ۵۷٫۸٫۸ از ساعت ٤الی٦ بعدازظهر در مسجد مجد منعقد میگردد.
خانواده‌های: نخعی_ وکیل‌التجار_ شاه محمدی_ حاجی‌باشی_ موقر_ کنی_ امیرحمزه_ گلکار_ مرادی_ فخرائی_ کلینی‌سبحانی_ امجدی_ رشیدی.
آ_۸۴۷۳

اطلاعات_ مصیبت وارده را بخانواده‌های عزادار تسلیت میدهد.

بانهایت تاسف وتاثر درگذشت شادروان محمد رضا شیروانی را به‌اطلاع فامیل وآشنایان می‌رساند بنابروصیت آن مرحوم کلیه هزینه مجلس ترحیم صرف امور خیریه خواهد شد.
خانواده‌های: شیروانی، حسین‌زاده، حسینی، باقری، باستانی، اسحقزاده، نورخمامی، موثقی، نیمائی، فیروزی، حاجی دشتی، رشتی‌مقدم، اعلمی، یاسمی، بدیعی.
آ_۸۳۴۲

اطلاعات ـ مصیبت وارده را به خانواده‌های عزادار تسلیت می‌دهد.

بانهایت تاسف درگذشت جانگداز مرحومه **بانو فاطمه فتاحی** را باطلاع دوستان و آشنایان میرساند مجلس ترحیم زنانه‌و مردانه ان مرحومه روز یکشنبه ۵۷٫۸٫۷ از ساعت ۳الی۵ بعداز ظهر در کن حسینیه محل میانده منعقد است و شب هفت آن مرحومه روز چهارشنبه ۵۷٫۸٫۱۰ در حسینیه میانده برگزار میشود.
خانواده‌های: فتاحی_ صادقی_ خوراکچی_ محمدخانی_ رحیمی_ عسگری_ محمدی_ واقفی.
آ_۸۳۴۹

اطلاعات ـ مصیبت وارده را بخانواده‌های عزادار تسلیت میدهد.

باتاثر وتالم فراوان درگذشت ناگهانی همسر_ خواهر ومادر بزرگوار خود شادروان مرحومه **بانو عفت‌الملوک دولتشاهی (هریتاش)** را به‌استحضار خویشان و دوستان محترم میرسانیم. مجلس ترحیم مردانه‌وزنانه آن فقیدسعیده روز یکشنبه ۷ آبانماه جاری از ساعت ٤ الی٦ بعداز ظهر در خانقاه صفی علیشاه منعقد است.
فریدون دولتشاهی، داریوش دولتشاهی ، سیاوش دولتشاهی ، کوروش دولتشاهی ، سیروس دولتشاهی ، سیامک دولتشاهی،یگانه دولتشاهی،بهجت گرانمایه(هریتاش)، نجمی‌گلزار (هریتاش)، هرمز هریتاش، خسرو هریتاش .

خانواده‌های: دولتشاهی، هریتاش، سپاهی، گرانمایه، گلزار، معتمد، باقرآل، سروش، وزیری، جهانسوز شاهی، خالقی، صاحبان، خسروانی، نعیمی، یاسمی، امین‌پور ، کشاورز، گلشنی، هاشمی‌جود، آمون، آزاده ، حامدی ، نادری، وسایر خانواده‌های وابسته .

بانهایت تاسف وتاثر درگذشت **بانو عفت‌الملوک‌دولتشاهی** (هریتاش) را به‌اطلاع کلیه بستگان وآشنایان می‌رسانیم . مجلس ترحیم مردانه وزنانه آن شادروان روز یکشنبه ۷ آبانماه جاری ازساعت ٤ الی٦ بعداز ظهر درخانقاه صفی علیشاه منعقد است .
آ_۸۳۴۳

اطلاعات ـ مصیبت وارده را به خانواده‌های عزادار بویژه بازماندگان آنمرحومه تسلیت می‌دهد .

همراه با فصل برگریزان گلهای وجود **بانو شیرین(طاهره) رضائی** همسر جواد اخواص نیز نابهنگام برزمین ریخت به امید دیدار دوستان در روز ختم شادروان ۵۷٫۸٫۷ مجلس ختم مردانه در مسجد صاحب‌الزمان (آیزنهاور) وزنانه ضلع شمالی شهید کوچه باغ کوچه گلبن پلاک٦ منعقد میباشد.
خانواده‌ها: رضائی ـ اخواص_ علیشاهی_ حاجی وندی_ محمدی‌نفر_ رسولی_ نوراثی‌پور_ خداکرم_ هاشمی نژاد_ اکبری_ فرد_ افصح.
آ_۸۴۸۵

اطلاعات ـ مصیبت وارده را بخانواده‌های عزادار تسلیت میدهد.

بانهایت تاسف فوت مرحوم پدر عزیزمان **حسینقلی نظری** بزرگ خاندان نظری فردوشی را باطلاع میرساند مجلس ختم مردانه ان مرحوم روز یکشنبه ۵۷٫۸٫۷ در مسجد فاطمیه شمیران از ساعت ۳الی۵ بعدازظهر و مجلس ختم زنانه در همان روز و ساعت در منزل شخصی واقع در محمودیه کوی حکمی پلاک ۲۸ منعقد می‌باشد.
حاج مسلم نظری_ حاج فتح‌اللهنظری_ حاج عباس نظری ـ فرامرز نظری_ علی آقا فتاحی_ غلامرضا فتاحی_ محمد فتاحی_ نزقیان و خانواده‌های وابسته واهالی و کسبه محمودیه‌شمیران.
آ_۵۶۹۳

اطلاعات ـ مصیبت وارده را بخانواده‌های عزادار تسلیت میدهد.

یادبود

یکشنبه ۷آبان مصادف باچهلمین روز درگذشت عزیز از دست رفته شادروان رجب پویان‌منش می‌باشد . خاطره بزرگواریها و صفات عالی انسانی‌اش را گرامی داشته و محبتها وفداکاریهای بی‌دریغش را ستایش می‌کنیم، هزینه مراسم شب چهلم صرف امورخیریه خواهد شد.
خانواده‌های پویان‌منش، کتاب فروش، نظری .
آ_۱۸۳۴۴

بنام یزدان پاک
یکشنبه هفتم آبانماه ۱۳۵۷ مصادف با چهلمین روزدرگذشت همسر عزیزم شادروان زهرا ساعی میباشد. روانش شاد و جایگاهش بهشت‌باد ضمنا مخارج مراسم چهلم بمصرف امـــور خیریه میرسد.
مهندس محمد حسین ساعی
آ_۱۸۲۹۱

تسلیت

باکمال تاسف وتا ثراطلاع حاصل شد که آقای‌امیرکیوان ایقانی همکار مطبوعاتی در روزنامه کیهان در غم از دست‌دادن پدر عزادار است. مصیبت وارده را به دوست و همکارعزیزمان ایقانی تسلیت گفته و صبر و شکیبائی برای ایشان و خانواده محترم از درگاه احدیت خواستاریم.
هیات تحریریه روزنامه اطلاعات
آ_۱۸۳۷۳

جناب آقای دکتر رضا هدایتی خمینی
بانهایت تاسف وتاثر مصیبت وارده را تسلیت گفته سلامتی وبقای عمر آنجناب و خانواده محترم را از درگاه ایزد متعال خواستارم.
دکتر عبدالحسین سمیعی ـ رئیس مرکز پزشکی شاهنشاهی ایران
آ_۱۸۳۲۶

جناب آقای حاج فتح‌اللهزرین اقبال
باکمال تاسف فوت مادر گرامیتان را تسلیت عرض‌مینمائیم.
اتحادیه کارفرمایان کارخانجات سنگبری تهران وحومه
آ_۵۶۸۶

جناب آقای حاج فتح‌اللهزرین اقبال
بااظهار همدردی درگذشت مادر بزرگوارتان‌را تسلیت‌میگوئیم.
شرکت پخش لوازم جهان دیسک
آ_۵۶۸۵

جناب آقای نقیبی صالح
باکمال تاسف وتاثر مصیبت وارده را تسلیت میگوئیم.
مدیران وکارکنان شرکت تاپ اتومبیل
آ_۱۸۳۴۵

سرور معظم جناب آقای رضا سعیدی نائینی
حادثه تاسفبار فقدان فرزند دلبندتان قلوب تمام اقوام و دوستان و همشهریان را جریحه‌دار ساخت بانهایت تاسف وتاثر تسلیت عرض بقا عمر وشکیبائی جنابعالی را از خداوند خواهانیم.
نائین خانواده‌های اصغر سعیدی، رضا مسلمی، مجدی ، حقیقی، دکتر ملت، حبیبیان، طباطبائی پیشوائی_ معزی_ صارمی_ متولی‌باشی_ حسنی‌عطائی_ توسلی_ امیری_ صدری_ مصاحبی_ مفیدی_ صفائی.
آ_۵۶۹۴

جناب آقای محمد متالهی
مصیبت وارده را به جناب عالی و خانواده محترم‌تسلیت عرض می‌نمائیم.
از طرف کارکنان دفتر تربیت معلم
آ_۱۸۳۷۲

دوست عزیز آقای بهمن حکمتی
با اندوه و تاسف درگذشت پدر گرامیتان را تسلیت می گوئیم .
محمد و مهدی بابائی
آ_۱۸۳۷۱

جناب آقای سید محمود اعلمی
با نهایت تاسف و تاثر درگـذشت پدر گـرامیتان را تسلیت می‌گوئیم .
کارکنان شرکت ئی_ بی_ کو
آ_۱۸۳۵۷

جناب آقای حسن عباسی حسینی
مصیبت وارده را به‌آنجناب و بستگان از صمیم قلب تسلیت می‌گوئیم .
کارکنان شرکت ئی_ بی_ کو
آ_۱۸۳۵۶

خانواده محترم ناصری
فوت جانگداز مرحوم سید جمال ناصری دوست عزیزمان را تسلیت عرض کرده خود را درغم شما شریک میدانیم.
خانواده شهرناز
آ_۸۴۵۵

سپاسگزاری

بدینوسیله ازکلیه سروران گرامی که بابذل عنایت‌خود در مراسم تشییع، تدفین وترحیم پدر عزیزمان مرحوم حاج سید هادی نبوی شرکت فرموده ویا بوسیله تلگرام وتلفن ابراز همدردی فرموده‌اند نهایت سپاسگزاری نموده سعادت و سلامت همگی‌را ازدرگاه خداوند متعال‌مسئلت دارد.
محمد ابراهیم، جواد، ابوالحسن، مهدی، حمید، خلیل نبوی و خانواده‌های وابسته .
آ_۵۶۸۷

۴۲_۰۲_۸۰۳_۳۱۱ـ ۱۰ر۷ر۱۳۵۷

آگهی استخدام

سازمان صنایع نظامی بمنظور تکمیل کادر متخصصین خود افراد مشروحه‌زیررا بطورپیمانی وبا حقوق مکفی جهت خدمت در تهران استخدام می‌نماید .
۱ـ مهندس راه و ساختمان‌باحداقل ۵سال سابقه‌کار در آزمایشگاه مکانیک خاک .
۲ـ مهندس‌راه و ساختمان‌باحداقل ۵ سال سابقه کار کارگاهی .
۳ـ مهندس برق با حداقل ۵ سال سابقه کار در کارهای تاسیساتی .
٤ـ مهندس تاسیسات با حداقل ۵ سال سابقه کار در کار های تاسیساتی .
۵ـ تکنیسین ساختمان با حداقل ۵ سال سابقه کار «با مدرک فوق دیپلم» .
٦ـ مهندس آرشیتکت با حداقل ۵ سال سابقه کار .
داوطلبین : می توانند همه روزه‌به‌استثنای ایام تعطیل و پنجشنبه‌ها از ساعت ۸الی۱۲ با در دست داشتن عین مدرك تحصیلی و سوابق کاری جهت مصاحبه و کسب اطلاعات بیشتر بدایره استخدام‌سازمان صنایع‌نظامی‌واقع درسلطنت‌آباد مراجعه نمایند . م الف ۱۷۸۹۰
سازمان صنایع نظامی

۲۲_۱_۰۷_۸۰٤_۳۰۳

آگهی استخدام

سازمان صنایع نظامی افراد مشروحه زیر را جهت خدمت در تهران استخدام می‌نماید .
ـ لیسانس و یا فوق لیسانس حسابداری ، بانکداری یا بازرگانی .
ـ لیسانس زبان انگلیسی .
ـ لیسانس زبان فرانسه .
ـ لیسانس زبان روسی .
ـ کارمند دفتری دیپلم و یا فوق دیپلم .
ـ ماشین‌نویس فارسی و لاتین .
ـ راننده .
داوطلبین میتوانند همه روزه به استثنـای ایام تعطیل و پنجشنبه‌ها جهت ثبت‌نام و کسب اطلاعات بیشتر با در دست داشتن مدارك تحصیلی و تخصصی و شناسنامه بدفتر اطلاعات سازمان صنایع‌نظامی واقع در سلطنت‌آبادمراجعه نمایند .
سازمان صنایع نظامی
م‌الف ۱۷۸۸۷

تظاهرات دانشجویان ودانش آموزان

تظاهرات وناآرامی‌های مدارس ودانشگاههای ایران امروز هم ادامه داشت.
از بامداد امروز همزمان‌با تظاهرات مجدد دانش آموزان ودانشجویان در خیابانهای پایتخت تشنج و ناآرامی در برابر دانشگاه تهران وخیابان های دیگر از سرگرفته شده است.
صبح امروز دانش آموزان دبیرستان هشترودی درخیابان پهلوی بالاتراز چهارراه پهلوی دست به تظاهرات زدند. عده تظاهر کنندگان در این محل‌به سه‌هزار تن بالغ می‌شد.
دبیرستان هدف شماره ۳پسران وهنرستان کورش کبیر درژاله ودبیرستان دخترانه آزرم‌واقع در خیابان خورشید تعطیل‌شد ودانش آموزان دختر و پسر در خیابان ژاله و خورشید و قائم در حالیکه شعارهائی به طرفداری از حضرت آیت‌الله العظمی خمینی حمل میکردند دست‌به‌تظاهرات زدند،تظاهرات با مداخله ماموران انتظامی‌برهم خورد و تظاهر کنندگان در خیابانهای اطراف پراکنده‌شدند
همچنین با مداد امروزدانش آموزان گروه‌فرهنگی جاویدان در خیابان صبای شمالی جمع شده و دست به تظاهرات‌زدند، تظاهرات با مداخله ماموریـن نظامی مواجهشدو زد وخورد شدیدی بین دانش آموزان و ماموران رخ داد که منجربه مجروح شدن عده‌ای از دانش آموزان گردید.

در مروی و دارالفنون

امروز دبیرستان‌های مروی، دارالفنون و حافظ نیزناآرام بود و در داخل حیاط‌ها و بیرون دبیرستانها، دانش ـ آموزان دست‌به تظاهرات‌زدند. وقتی دانش آموزان دبیرستان دارالفنون در محوطه‌دبیرستان دست بتظاهرات زدند و به طرفداری از حضرت آیت‌الله العظمی خمینی شعار می‌دادند، مسئولان دبیرستان کوشیدندبا قبول پاره‌ای از خواست‌های دانش‌آموزان آنها را آرام‌کنند اما موفق نشدند.
دبیرستان بوعلی ساعت‌هشت ونیم بامداد امروز تعطیل شد ودانش آموزان در خیابان شاه‌آباددست‌به پیاده‌رو ی‌زدند. بادخالت ماموران تظاهـــر کنندگان متفرق شدند ،دبیرستان دخترانه شاهدخت نیز امروز نیمه تعطیل بود.
امروز هنرآموزان هنرستان تهران واقع در خیابان قوام ـ السلطنه اعلام کردند که‌هنرستان تا ۱۳ آبانماه تعطیل است .

زدوخورد شدید باپلیس ونظامیان

پیش از ظهر امروزهنگامی که گروه‌کثیری‌از دانش‌آموزان بادادن شعار از خیابان‌صبای شمالی سرازیر شدند ،ماموران انتظامی مقابل آنها قرارگرفتند وکار بزد وخورد شدیدکشید ودر نتیجه فرق سریکی ازدانش آموزان شکافته شد این دانش آموز را که نقش زمین شده بود باآمبولانس از معرکه‌خارج کردند. در پی برخورد شدیدو تند ماموران با دانش آموزان، ماموران انتظامی مجهزبه‌ماسک وسپر وباتوم‌های بلند به‌خیابان صبا هجوم آوردند و تظاهر کنندگان را متفرق کردند.

تظاهرات در پارك

همچنین در محوطه پارک ولیعهد نیز میان دانش‌آموزان تظاهر کنندوپلیس زدو خورد هائی شدیدی رخ داد وعده‌ای از دانش‌آموزان مجروح‌شدند
خبر رسید که بدنبال بروز ناآرامی‌های شدید در دبیرستان جاویدان، ماموران نظامی این دبیرستان را محاصره کرده‌اند وزد وخورد بین ماموران و دانش‌آموزان ادامه دارد.

ناآرامی در دانشگاهها

امروز مقابل درهای بسته دانشگاه ملی دانشجویان دست به تظاهرات زدند. این تظاهرات همچنان ادامه دارد.
در دانشکده پلی‌تکنیک ، دانشجویان را با کنترل کارت دانشجوئی به داخل محوطه راه می‌دهند و مقابل دانشکده چند خودرو ارتشی و سربازان مسلح مستقـــر شده‌اند . در مدرسه عالی ادبیات و زبانهای خارجی نیز، تجمع و تظاهـــرات دانشجویان همچنان ادامه دارد .
در آخرین لحظات خبر رسید که در دانشکـــده پلی‌تکنیک ، بعلت ازدحـام بیش از حد دانشجویان‌و دانش‌آموزان ، مسئـولان دانشکـــده کنترل کارت دانشجویی را قطع کردند و درنتیجه عده زیادی از دانشجویان ودانش‌آموزان درمحوطه داخلی پلی‌تکنیک جمع شده‌انـــد و ورود دانش‌آموزان به‌این‌دانشکده همچنان ادامه دارد.

اطراف دانشگاه تهران

از ساعت یازده امـــروز حدود سه هـــزار تن از دانش‌آموزان تظاهرکننده از صبای شمالـــی وارد خیابان شاهرضا شدنـــد و دانشجویان دانشگـــاه تهران نیز به آنهاپیوستند. یک جرثقیل در چهـــارراه پهلوی راه عبور و مرور اتومبیل‌هارابسته ودرنتیجه رفت‌وآمد اتومبیل‌ها بطرف ۲۴ اسفند قطع شده است.
براساس گزارش‌خبرنگاران ویژه اطلاعات تظاهـرات عظیم و گسترده دانش ـ آموزان و دانشجویان در شاهرضا و مقابل دانشگاه از همین لحظه آغاز شده است .
ساعت یازده و سی دقیقه امروز اطلاع حاصل شد در پی تظاهرات شدید بیش از چهار هزار دانش آموز در میدان ۲۴ اسفند تا چهارراه کاخ ماموران پس‌ازسدکردن راه عبور ومرور اتومبیلها، دست به تیراندازی هوائی زدند. در همین‌حال‌ماموران با استفاده از باتوم به‌مقابله با تظاهر کنندگان شتافته‌اند.
● هزاران‌دانشجو ودانش آموز در خیابان شاهرضابه راه پیمایی و تظاهـرات پرداخته‌اند.
● در خیابان ضبای‌شمالی، پارک ولیعهد و میدان ژاله زد.وخورد شدیدی‌بین‌دانش آموزان و ماموران رخ داد و عده‌ای از دانش آموزان زخمی شدند .
● دانشجویان مدرسه عالی دماوند برای نخستین بـــار دست به اعتصاب زدند و خواستهای خود را اعـلام کردند.

گسترش اعتصاب درصنعت نفت

آبادان_ خبرنگاراطلاعات
در پی مذاکرات‌نمایندگان کارگران‌صنعت‌نفت‌باهوشنگ انصاری رئیس هیات مدیره و مدیر عامل شرکت ملی نفت ایران که‌طی‌آن‌کارگران اعتصابی باتکیه‌بر وعده‌های داده شده در جلسات بـه سرکار خود بازگشته بودند امروز نمایندگان کارگـران اعلام کرد چون مهلت آنها برای انجام خواستهایشان‌به پایان رسیده و از سوی دیگر هوشنگ انصاری‌نیـز آبادان را ترک گفته است دیگر در انتظار رسیدگی به خواستهایمان باقی نمی‌مانیم و از امروز باردیگر اعتصاب می‌کنیم .
به اینترتیب‌کارگران‌کارگاه مرکزی که عمده‌ترین امـور تعمیرات پالایشگاه را انجام میدهند و نیز کارکنان سایر قسمت های پالایشگاه جز امور پالایش دست‌ازکار کشیدند و در کارگاه ها و محل کار خود به اعتصاب نشسته پرداختند .

تعطیل دانشگاههای تهران‌وملی

بقیه ازصفحه اول
هفته همبستگی ملی نداردو می‌تواند بهانه‌هایی برای آفریدن صحنه‌های خشونت آمیزی که در روزهای اخیر در شهرهای مختلف کشور روی داده است بوجـود آورد. ازصبح شنبه‌دانشگاه تهران درمحاصره نیروهای انتظامی قرار گرفته است و از ورود دانشجویان بـه محوطه دانشگـاه ممانعت می‌شود و دانشگاه دوباره صحنه فعالیت ماموران گارد گردییده است .
دانشگاه خانه‌دانشجویان است از آغاز سال تحصیلی تاکنون به‌عناوین گوناگون کوشش شده است تـا از ورود دانشجویان به صحنه دانشگاه‌جلوگیری شود و هر لحظه به بهانه‌ای درهای دانشگاه‌رابه‌روی‌دانشجویان بسته نگهدارند. دانشگاهیان به‌این تصمیمات وسیاستها بشدت اعتراض دارند ولغو این اقدامات خودسرانه‌را خواستارند.
شورای نمایندگان‌سازمان ملی دانشگاهیان ایـــران (دانشگاه تهران) به منظور اعتراض به این اعمال‌تصمیم گرفت تا باز شدن درهای دانشگاه به‌روی‌دانشجویان درمحل باشگاه دانشگـــاه تهران تحصن اختیار نماید.

هفته همبستگی

ازصبح‌امروز دانشجویان واستادان دانشگاه ملی‌برای برگزاری هفته همبستگی در اطراف دانشگاه گرد آمدند ولی دانشجویان نتوانستند وارد دانشگـــاه شوند . بهمین‌جهت استادان‌دانشگاه ملی از رئیس این دانشگاه خواستند که اجازه دهد تا دانشجویان برای شرکت‌در جلسه هفته همبستگی وارد دانشگاه شوند و استادان کلیه مسئولیت در این‌باب‌را بعهده خواهند گرفت ولی رئیس دانشگاه با این تقاضا موافقت نکرد .
در بیشتر دانشگاهها و موسسات آموزش عالی ، اولین روز همبستگی ملی ، با برگزاری جلسات بحث‌و سخنـرانی و همچنـین راهپیمائی آغاز شد.

تحصن نمایندگان دانشگاهیان

سازمان ملی دانشگاهیان ایران (دانشگاه تهـــران) امروز طی اطلاعیه‌ای اعلام کرد : دستگاه حاکم‌ناگهان اعلام‌کردکه دانشگاه تهران در روزهای ششم و هفتم آبان و دانشگاه ملی نیز تا اطلاع ثانوی تعطیل است.
این اقدام خودسرانـــه هدفی جز جلوگیـــری از برگذاری مراسم دانشگاهـی امـروز بدنبال تجمع دانشجویان دانشگاه ملـی ایران در مقابل درهای‌بسته این دانشگاه ، دانشجویان به تعطیل دانشگاه اعتراض کردند و اعلام نمودند کـه تعطیل دانشگاه ملی باتصمیم شخصی رئیس دانشگاه و بدون‌مشورت بادانشجویان صورت گرفته‌است. هزاران دانشجوی دانشگاه ملـی بهمین‌دلیل وبعنوان‌اعتراض به‌تصمیم رئیس دانشگاه‌ملی، مقابل این دانشگاه متحصن شده‌اند و اعلام کرده‌اند تا زمانیکه دانشگاه دایر نگردد و رئیس دانشگاه استیضاح نشود به تحصن خـــود ادامه می‌دهند.

۴۸ـ ۰۲ـ ۸۰۳ـ ۳۱۱
۱۱ر۷ر۱۳۵۷

آگهی استخدام

سازمان صنایع‌نظامی بمنظور تکمیل کـادر رانندگی خود تعدادی راننده پایه یکم را بطـور رسمی با حقوق مکفی جهت خدمت در تهران ـ سپیرجان ـ پارچین استخدام مینماید .
داوطلبین میتوانند همه روزه باستثنای ایام تعطیل و پنجشنبه ها با در دست داشتن عیـن مدارك تحصیلی و سربازی و شناسنامه و دو قطعه عکس بدایره استخدام سازمان صنایـع نظامی واقع در سلطنت‌آباد مراجعه نمایند .
م‌الف ۱۷۸۸۹
سازمان صنایع نظامی

آگهی مناقصه شماره ۷ (وسایل سردوگرم کننده)

پایگاه هوائی شیراز ۱۰ قلم وسایل سردو گرم‌کننده مورد نیاز سالیانه خود را از طریق مناقصه خریداری‌مینماید پیشنهاد دهندگان میتوانند با مراجعه به شعبه تهیه پایگاه‌و دریافت برگ شرائط و مشخصات معامله پیشنهاد خود را طبق مفاد مندرج در برگ شرائط تنظیم و تا ساعت ۱۰صبح مورخه ۵۷٫۸٫۱۷ به آجودانی پایگاه هفتم شکاری تحویل و رسید دریافت دارند .
م‌الف۱۱۷۶
پایگاه هوائی تدین ـ (شیراز)

مسی‌فرگوسن

تغییرآدرس‌را ازاول نوامبر۱۹۷۸ (۱۰ آبانماه ۱۳۵۷) را باطلاع میرساند
کلیه خدمات بعد از فروش و قطعات یدکی از طریق کارخانه تراکتور سازی ایران در تبریـز در دسترس خواهد بود.
نامه ها باید به آدرس زیر ارسال گردد:
تراکتور سازی ایران ـ تبریز
قسمت فروش
صندوق پستی ۳۱۰
تبریز
تلفنهای :
قسمت فروش ـ۴۱۰۷۵ ـ۰۴۱ (مستقیم)
۹ـ۴۱۰۶۱ـ۰۴۱ـ داخلی ۴۱۹ و۴۲۱
قسمت قطعات یدکی ۹ـ۴۱۰۶۱ ـ۰۴۱ـ داخلی۵۲۸
قسمت خدمات ۹ـ۴۱۰۶۱ـ۰۴۱ـ داخلی۵۶۱ و یا بافروشنده محلی تماس حاصل نمائید.

اطلاعیه
شرکت‌ملی‌نفت‌ایران
امورپخش

قابل توجه مصـرف کنندگان نفت گازدستگاههای حرارتی (شوفاژ)

افزایش تعداد دستگـاه های حرارتی (شوفاژ) ـ ازدیاد مصرف_ مشکلات ترافیك ازعواملی است‌که در صورت بروز سرمای نـاگهانی ممکـن اسـت اشکالاتی را درامر تامین بموقع سوخت‌این‌دستگاه ها درصورتیکه قبلا پیش بینی وتامین نشده باشد بوجود آورده بمنظور جلو گیری از بروز این مشکل از عموم مصرف کنندگان تقاضا میشود همکـاری فرمایند و از هـم اکنون نسبت به پرکردن مخازن دستگاههای حرارتی منازل خود تـوسط عـاملین رسمی شـرکت ملی نفت‌ایران اقدام نمایند .
ضمنا خـواهشمند است‌در طول ماههای زمستان نیز سعی فرمایند مخازن حتی‌المقدور پرنگهداشته شود .
از کلیه مصرف کنندگان درخواست مـی شود در صورت مواجه شدن بـا هرگونه اشکال در زمینه تامین احتیاجـات و یـــا مشکلات مربوط به‌ثبت‌نام با عاملین رسمی بـه‌امور پخش این شرکت واقع‌در تقاطع خیابانهای بهار و ثریا (اطاق ۲۳۷) مراجعه ویا با تلفنهای ۷۶۴۴۲۶ و ۷۶۵۹۱۲ و۷۵۳۲۱۷ تماس حاصل فرمایند تـا نسبت به راهنمائی ورفع مشکلات احتمـالی اقدام شود .
م الف ۱۷۱۳۶

آگهی استخدام

شرکت سهامی‌سیمان آریاجهت‌تکمیل کادر پرسنلی دوره بهره‌برداری کارخانه سیمان آریا واقع‌در ٤۵ کیلو متری جـنوب غـرب اصفهان افراد واجد شرایط زیـر را بهمکاری دعوت می‌نماید :

الف ـ پرسنل فنی بهره‌برداری

۱ـ دارا بودن مدرك تحصیلی سوم متوسطه‌یا پایان تحصیلات دوره راهنمائی .
۲ـدارا بودن مدرك تحصیلی پایان تحصیلات‌ابتدائی (نظام جدید یا قدیم).
۳ـ انجام خدمت زیر پرچم یا معافیت‌قانونی
٤ـ افرادی که در کارخانه سیمان ویاصنایع‌مشابه سابقه کار دارند حق تقدم خواهندداشت

ب_ نگهبان

۱ـ دارا بودن‌مدرك تحصیلی پایان تحصیلات‌ابتدائی (نظام جدید یا قدیم).
۲ـ انجام خدمت زیر پرچم.
۳ـ حداکثر سن ۲۵ سال.
از واجدین شرایط خواهشمند است جهت‌انجام مصاحبه و کسب اطلاعات بیشتر به دفتر مرکزی شرکت(تهران) واقع درخیابان‌شاه‌عباس‌روبروی تهران کلینیك کوچه چهارم‌پلاك ۹ر۱و یا روز های یکشنبه و چهارشنبه ده کارگزینی‌وتشکیلات کارخانه مراجعه نمایند .
م‌الف ۱۸۱۰۴ ۱ـ ۳
شرکت سهامی سیمان آریا

آگهی استخدام

مرکز انرژی خورشیدی دانشگاه پهلوی برای تکمیل نیروی‌انسانی خود به‌چند نفر که‌دارای درجه لیسانس و یا بالاتر در رشته مهندسی مکانیک و یا فیزیک بوده وعلاقمند به‌کار و پژوهش در زمینه انرژی‌خورشیدی باشند نیازدارد.
علاقمندان میتوانند فتوکپی مدارک تحصیلی، سوابق‌کار و برگ پایان خدمت نظام وظیفه (یابرگ معافیت دائمی) خود را با ذکر نام و نشانی دونفر معرف که با کارشان آشنائی دارند به آدرس شیراز ـ دانشگاه پهلوی ـ دانشکده مهندسی مرکز انرژی خورشیدی ارسال دارند .
از متقاضیان مصاحبه و یا امتحان بعمل آمده و واجدین شرایط بطور قراردادی استخدام خواهند شد .

تقویم اطلاعات

ساعات شرعی

استخراج دکتر ریاضی کرمانی

شنبه ـ ششم آبان ماه ۱۳۵۷
۲۵ ذیقعده ۱۳۹۸ ـ بیست و هشتم اکتبر ۱۹۷۸
اذان مغرب . . . . ساعت ٦ و ۲ دقیقه
اذان صبح (فردا) . . ساعت ٥ و ۲۲ دقیقه
طلوع آفتاب (فردا) . ساعت ٦ و ٥٠ دقیقه
ظهر شرعی (فردا) . . ساعت ۱۲ و ۱۹ دقیقه
اذان مغرب (فردا) . . ساعت ٦ و ۱ دقیقه

اطلاعات دیپلماتیک

رادیو لندن گفت :

اظهارات وزیر خارجه انگلیس تف سر بالا بود

انعکاس سخنان دکتر اوئن وزیر خارجه انگلیس در ایران بسیار خصمانه بوده است دکتر اوئن در مصاحبه‌ای که روز یکشنبه گذشته در تلویزیون تجارتی انگلیس انجام داد ، پشتیبانی دولت بریتانیا را از حکومت ایران اعلام کرد و از مخالفین بعنوان کمونیست و مسلمانان عقب افتاده سخن‌گفت، در حالیکه موضوع حقوق‌بشر را بکلی فراموش کرد، دیروز روزنامه ژورنال‌دوتهران که بزبان فرانسه چاپ میشود احساسات بسیاری‌از ایرانیان‌را در مقابل سخنان اوئن با کلمه اشتباه توصیف کرد . وضع سیاسی ایران در چنان مرحله حساسی‌است که‌هرگونه مداخله خارجی تنها میتواند برای آنان که صدای خود را بگوش جهانیان رسانند صدمه وارد آورد.

از طرف مقامات رسمی عکس‌العمل آشکاری نشان‌داده نشده است، اما این روزنامه در محافل مقامات رسمی نزدیک است مینویسد در آن محافل سخنان اوئن با خشنودی پذیرفته شده است و چندتن از مقامات برجسته دولت ایران‌در مقابل سخنان اوئن مبنی بر پشتیبانی دولت انگلیس حسن استقبال کردند. اما بخاطر احساسات تنفر از بیگانگان که در میان گروههای عمده جمعیت ایران وجود دارد احساس شادی خود را مخفی کردند.

روز سه‌شنبه محسن‌پزشکپور رهبر حزب‌پان‌ایرانیسم درمجلس دکتر اوئن را متهم بمداخله‌در امور داخلی ایران کرد وگفت بریتانیا و بعضی کشورهای دیگر میخواهند ثروت ایران‌را بربایند، اما صفوف متحد مردم ایران آنان را از اینکار مانع خواهد شد.

همانطوریکه میشد پیش‌بینی کرد عکس‌العمل دانشجویان و بسیاری از دانشگاهیان شدیدا انتقادآمیز بوده، فریاد دکتر اوئن چرا خفه نمیشوی ازفراز دیوارهای مسجد دانشگاه‌تهران بگوش میرسید. در حالیکه استادان دانشگاه اظهارات‌اوئن را غیر ضروری وبرانگیزنده خواندند. حتی در خیابانها اظهارات وزیر خارجه انگلیس ظاهرا مثل تف سربالا سبب برانگیختن احساسات علیه بریتانیاست.

باکوشش هیئت اجرائی و گروهی‌در داخل‌حزب:

حزب رستاخیز باقی‌می‌ماند

★ حزب رستاخیز جدید تعقیب کننده حزب فراگیر رستاخیز خواهد بود .

تلاش برای نگهداری حزب رستاخیز کم‌کم به نتیجه مثبت نزدیک میشود.

علاوه بر رئیس هیئت‌اجرائی و بعضی از اعضای هیئت اجرائی ، گروهی‌در داخل‌حزب اعتقاد دارند که حزب باید باقی بماند، منتهی بدون «فراگیر» بودن و بدون بودجه دولت. گروه جدید یا گروههائی که بدنبال این فکر هستند،تاکنون نتوانسته‌اند تکلیف را یکسره کنند.

آخرین راه‌حلی که مورد بررسی قرار گرفته و درهمین چند روزبموقع‌اجرا درخواهد آمد اینست که دکتر جواد سعید، دبیر کل مستعفی ، از جانب خود یک قائم مقام‌انتخاب کند تاهمانطوریکه خودش‌بدوا باسم قائم مقام تعیین شد وبعد از طرف هیئت اجرائی دبیرکل حزب گردید، قائم مقام جدیدهم در جلسه آینده از جانب هیئت اجرائی به دبیر کلی حزب انتخاب شود. دبیر کل جدید ماموریت دارد که راه نجات حزب را از بن‌بست موجود هموار سازد.

در طرحی که هم‌اکنون‌مورد بررسی است، حزب رستاخیز بهمین نام باقی میماند. اما اساسنامه آن تغییرمیکند، ومثل هر حزب جدید بابودجه و اعتبار غیر دولتی کار خود‌را ادامه خواهد داد.

این طرح هنوز زوایای‌تاریکی و نکات مبهمی دارد کمورد بررسی طراحان آن می‌باشد . مسئله اعتبار موضوع محل و ساختمان حزب ،بخصوص روزنامه رستاخیز و اینکه آیا وابسته به حزب جدید باقی میماند یانه، و همچنین تعیین تکلیف اموال موجود از جمله مسائلی است که باید توسط قائم مقام جدید تحت رسیدگی دقیق قرار گیرد تا معلوم شود چه مواردی، نصیب حزب رستاخیز غیر فراگیر خواهد شد و کدام موارد باید به احزاب «قدیم ادغام شده» ویا بدولت باز گردانده شود.

۵ نفر از زائران بتهران برگردانیده شدند

دکتر علینقی کنی وزیر مشاور و سرپرست سازمان اوقاف پس از بازدید چند روزه از عربستان سعودی‌به ایران بازگشت .

دکتر کنی پس از بازدید از محل اسکان زائران خانه خدا در مدینه و جده گفت: دربازدید از گروههای حج مستقر در مدینه نواقص کوچکی مشاهده شد که دستور لازم برای رفع آن داد .

وزیر مشاور و سرپرست سازمان اوقاف افزود : کلیه زائران خانه خدا در سلامت کامل بسر میبرندو تاکنون ۲۵ نفر از زائران ایرانی بطور سرپائی در بیمارستان شرخ‌و‌رشید سرخ مدینه مورد معالجه و مداوا قرار گرفتند .

وی گفت: عده‌ای‌گرمازده‌شده بودند که بستری و پس از مدت کوتاهی بهبود یافته و مرخص شدند . سه نفر هم مورد عمل جراحی قرار گرفتند که‌دونفرمرخص شدند و یکی دیگر بزودی مرخص خواهد شد .

دکتر کنی اواخر این‌هفته بار دیگر به عربستان‌سعودی بازخواهد گشت .

گزارش محمد ویژگان خبرنگار ما از جده حاکیست تاکنون‌بیش از ۳۰ هزارزائر زن و مرد ایرانی از تهران‌و دیگر شهرستانهای ایران با ۹۵ پرواز وارد جده شده‌اند و خوشختانه همگی از سلامت کامل برخوردار هستند . درحالیکه جده و مدینه روزهای شلوغی‌را می گذرانندو انبوه‌بیشمارزائران درآن موج میزند مکه‌معظمه همچنان در آرامش است.

تاکنون جیب۱۵نفر اززائران بوسیله سارقین در مدینه‌زده شده و بین ٦٠ تا ٦٥ هزار تومان از آنها سرقت شده است .

همچنین ٥ زائر بعلت بیماری مختلف به ایران بازگشت‌داده شده‌اند .

تفسیر خبرنگار اخراجی گاردین درباره ایران

اکثریت ایرانیان در صداقت دولت شک دارند

رادیو لندن‌دیشب دربخش فارسی‌خود تفسیری‌پیرامون حوادث ایران پخش کرد.در این تفسیر که توسط نماینده بی- بی- سی‌درتهران‌نوشته شده بود گفته شد :

رادیو لندن- در موج‌ناآرامی های ایران که در سراسر کشور گسترده استنشانه‌ای از کاهش دیده نشده است.

در نخستین گزارش های امروز (دیروز) گفته میشود که در ۱۲ شهر ناآرامی درگرفته و ٥ نفر کشته و۲٦ نفر مجروح شده‌اند ازیازده روز پیش که مردم به‌مناسبت چهلمین روز کشته شدگان جمعه سیاه به عزاداری پرداخته‌اند بطور متوالی‌هر روز تظاهرات و ناآرامی‌هائی در گوشه وکنار کشورادامه داشته است و اینکه آیا گروهی یاسازمانی‌این‌ناآرامی های روزانه را برمی‌انگیزد معلوم نیست .

هیجان مردم در سراسر کشور به‌اوج خود رسیده استویک مورد تمرددربرابر مقامات کافی استکه موجب ادامه ناآرامی‌ها شوداز‌طرف دیگر شواهدحاکی‌از آنستکه طرفداران گروههای چریکی و نیز اعضای فعال این‌گروه ها در ناآرامی‌ها دست‌دارند بدیهی‌است که‌پیروان‌حضرت آیت‌الله العظمی خمینی سرسخت‌ترین‌مخالف‌حکومت ایران نیز جزئی از هسته اصلی مرکزی این تظاهرات هستند گزارشات از حوادث امروز (دیروز) موید اینست که تظاهرات بیش از پیش خشونت آمیز شده است ساختمانهای دولتی در دو شهر زنجان و دزفول مورد حمله قرار گرفته است.

گزارش های تائید نشده حاکیست که در زنجان ساختمانهای استانداری فرمانداری و حزب رستاخیز همه به آتش کشیده‌شده‌است و در دزفول نیز ساختمان های مقامات حکومت نظامی و شهرداری آتش زده شده در بهبهان طبق گزارش های رسیده رئیس‌شهربانی‌و۹ نفر دیگر زخمی شده‌اند.

از چهار شهر دیگر تلفاتی دربرخورد بین مردم ونیرو های‌امنیتی گزارش‌شده‌است

گفته می شود در بروجرد دو نفر کشته و٦ نفر زخمی شده‌اند یک نفر در اصفهان کشته شده و گفته شد دریک شهر کوچک‌نزدیک اصفهان یک پسر ۱۱ ساله‌بقتل‌رسیده است .

از اصفهان گزارش می‌شود که حدود ٤ هزارتظاهرکننده به‌خیابانهای اصفهان‌ریختند ومقامات حکومت نظامی‌برای متفرق کردن انها از گاز اشک‌آور استفاده و تیرهای هوائی شلیک کردند

دربخش بررسی مقالات‌جرائد بریتانیا درباره ایران رادیو لندن گزارشی از گاردین را عنوان کرد.

نویسنده گاردین که خانم لیزتورکود چندی پیش از ایران اخراج شد در تفسیری پیرامون اوضاع ایران می‌نویسد :

«تشیع درصف مقدم‌جبس مخالفت قراردارد . بسیاری از ایرانیان که نتوانسته‌اند وسیله‌ای و یا سازمانی‌برای انجام فعالیت های سیاسی، بیابند به رهبران مذهبی‌روی آورده‌اند که دولت اردیبار آنها را درفشار قرار داده است.انگیزه بحران سیاسی کنونی‌آمیزه‌ایست‌ازانتظارات برآورده نشده اقتصادی ، تشنجات اجتماعی و چندین سال اختناق سیاسی .

ازمیان‌ایرانیان کمترکسی می‌توان یافت که مدعی‌نباشد خواهر یا برادر یا عمو یا عموزاده‌اش بعلت معتقدات سیاسی‌بزندان افتاده باشد ظرف ده ماه اخیر مخالفت دولت ایران‌در درجه نخست به خیابانها کشیده شدو در این میان بیش از هزار نفر در برخوردبا نیروهای‌امنیتی بقتل رسیده‌اند دولت ایران کوشیده استصحنه اینگونه اعتراض‌ها را که بعد ازاعلام حکومت نظامی بصورت اعتصاب نیز جلوه‌گر شد ، بمجلس منتقل سازد ولی تا این زمان این کوشش هابا شکست مواجه شده است . زیرا اکثریت ایرانیان در صداقت دولت شک دارند همین گفته درباره برنامه آزادی بخشی ، دولت نیز صادق است بسیاری عقیده دارند که اعترافات از قبیل اهدای آزادی بیشتر به مطبوعات و انتقال محاکمات از دادگاههای نظامی به دادگاههای کشوری صرفادر حکم نقش ایوان است و نشانه انتقال واقعی قدرت بمردم نیست، بعلاوه مخالفان انجام انتخابات صددرصد آزاد را در تابستان آینده باور نمی‌دارند .

خانم «لیزتورکود» می نویسنده: یکی از بزرگترین مسائل ایران امروز آنستکه مخالفان دولت در ایران‌فاقد رهبری‌هستند، آیت‌الله‌خمینی رهبر شیعیان بیش از همه پیرو دارد ولی وی قویاهر گونه مذاکره با دولت و یا حتی بازگشت به ایران‌را رد کرده‌اند .

نویسنده می‌افزاید در ایران رهبران سازمان هائی مانند جبهه ملی برتحولات مسلط نیستند و رویداد ها آنان را غافلگیر کرده‌است.

نرخ لیره انگلیسی ۳۰ر٤ ریال افزایش یافت

وضع متزلزل دلارامریکا در بازارهای پولی‌بین‌المللی موجب افزایش سریع نرخ سکه و طلای شمش وترقی قمت بسیاری از ارزهای خارجی شده است .

امروز نرخ فروش لیره انگلیس در بانکهای کشور ۳۰ر٤ ریال افزایش یافت و به ۱۰ر۱٤۷ ریال رسید ، همچنین مارک آلمان ۲۵ر۱ ریال افزایش یافت و به ۳۵ر٤٠ ریال، فرانکسویس، ٠٥ر۱ ریال افزایش یافت و به ۲۵ر٤۷ ریال ، یکصد ین ژاپن یکریال افزایش یافتو به۸٠ر۳۹ ریال و فرانک فرانسه ٦٠ دینار افزایش یافت و به ٦٠ر۱۷ ریال رسید .

همچنین امروز نرخ سایر ارزهای خارجی در بانکهای کشور به شرح‌زیر افزایش یافت:

فلورن هلند ۱٠ر۱ ریال، روپیه هند ٥ ریال ، کورن نروژ ٤٥ دینار ، کورن دانمارک ٤٠ دینار ، کورن سوئد ۳٠ دینار ، لیرایتالیا ۱٥ دینار ، شیلینگ اتریش‌٥ دینار .

همچنین امروز نرخ طلای شمش در بانکملی ایران کیلوئی ۱٦ هزار ریال افزایش یافت و قیمت آن کیلوئی ٥۷٦ هزارریال اعلام شد، بهمین دلیل‌امروز نرخ سکه‌های طلا در بانک ملی، ترقی کرد و قمت‌های جدید بشرح‌زیر اعلام شد:

ربع پهلوی ۱۲٠٠ ریال نیم پهلوی ۲۲٥٠ ریال ـ یک پهلوی ٤٥٠٠ ریال ـ دو ونیم پهلوی ۱۱٥٠٠ ریال ـ پنج پهلوی ۲۲٥٠٠ ریال و ده پهلوی ٤٥٠٠٠ ریال .

براساس خبرگزاریهای خارجی امروز نرخ طلای شمش در بازارهای پولی بین‌المللی هر اونس ۳٠ر۸ تا ۲٠ر۹ دلار افزایش یافت و طلا در بورس هنگکنگ هر اونس ٥٠ر۲۳۸ دلار مورد معامله قرار گرفت.

ساعت رسمی کشور ظرف چند روز آینده تغییر می کند

تغییر ساعت رسمی به تصویب هیات دولت رسید و قرار است ظرف یکی دو هفته آینده زمان اجرای آن اعلام گردد .

به پیسنهاد وزارت نیرو ساعت رسمی کشور نیم ساعت به عقب‌کشیده میشود و بصورت سال های گذشته درخواهد آمد .

تغییر در ساعت رسمی‌از آغاز کمبود تولید برق در سطح‌کشورانجام‌شد وبهمین علت نخست ساعت رسمی در فروردین ماه یک ساعت جلو کشیده شد و سپس‌نیم ساعت ازآن‌کاسته شد.

این تغییر در سال جاری مجددا یک ساعت دیگر افزوده گردیدو در نیمه‌سال یک ساعت آن کم شد و هم اکنون ساعت‌رسمی نیمساعت جلو میباشد .

این نیم ساعت نیز قریبا تغییر میکند و دولت ساعت رسمی را بزمان قبلی‌مطابقت خواهد داد .

امروز گفته شد تغییر ساعت رسمی این بار قبل‌از اعلام ببعضی سازمان ها و موسسات از جمله شرکت هواپیمائی ملی که این تغییر ساعت بنحوی در کار آن موثر است اطلاع داده شده تاپس‌از بررسی‌تاریخ‌مشخص جهت اعلام این تغییر ساعت تعیین شود.

اعلام جرم دانشجویان ایرانی علیه دانشگاه تکزاس

بدنبال بازدید پسرجیمی کارتر رئیس جمهوری‌امریکا از دانشگاه ساترن تکزاس و تظاهراتی که بدنبال آن انجام شد ، مقامات دانشگاه برگزاری تظاهرات راممنوع ساخت. سازمان‌دانشجویان ایرانی نیز در نتیجه آن‌علیه دانشگاه اعلام جرم کرده است. در این اعلام جرم گفته شده است که مقامات دانشگاه از دانشجویان خواسته‌اند در محیط دانشگاه فقط بزبان انگلیسی صحبت کنند و درینصورت توسط پلیس دانشگاه‌دستگیر خواهند شد.

رئیس دانشگاه گفته‌است، دانشجویان ایرانی بهنگام سخنرانی چیپ کارتر پسر پرزیدنت تمام درهای‌ورودی دانشگاه‌را مسدود ساختند.

ولی دانشجویان ایرانی در جواب گفته‌اند خواست‌آنها فقط شرکت در سخنرانی بوده است که این حق از آنها سلب شده است .

دانشجویان ایرانی خواستار ٠٠٠ر٦٠ دلار خسارت شده‌اند.

دکتر عاملی وزیر اطلاعات و جهانگردی دیشب گفت :

دولت در برابر اوضاع صبر و حوصله بخرج خواهد داد

تهران ـ خبرگزاری پارس آقای‌دکتر عاملی تهرانی‌وزیر اطلاعات و جهانگردی‌دیشب در برنامه «ازدور ازنزدیک» رادیو تلویزیون ۲ بپرسش های تماشاگران و شنوندگان درباره مسائل گوناگون اجتماعی و سیاسی پاسخ داد .

وی درباره وقایع تاسفبار ۲٤ مهرماه کرمان گفت همه اینگونه حوادث را محکوم می‌کنند و هم‌اکنون‌از سوی دولت بررسی های دقیقی بر روی این مسئله انجام می گیرد .

وی در باره آزادی گفت : برای مشارکت درتمامی‌زمینه ها باید آزادی باشدو آزادی را باید بامسئولیت پذیرفت و در قبالش باید شیوه‌های صحیح را به‌کار برد دکتر عاملی‌تهرانی دربارۀ‌تظاهرات گفت: دولت در این مورد صبر و حوصله را در پیش خواهد گرفت و این مردم هستند که خود باید در باره چگونگی‌این‌تظاهرات‌قضاوت کنند گروهها باید آزادانه فعالیت کنند نه‌اینکه‌بایکدیگر برخوردهائی داشته‌باشند.

درباره کودکانی که هنوز به سن بلوغ نرسیده‌اند و تظاهرات بهراه می اندازند آقای عاملی‌تهرانی گفت‌دفاع ازدموکراسی بستگی‌به‌روش هائی دارد که انتخاب‌میکنیم اگر روشهای غلط وناصحیح را برگزینیم مثل سمی است که بکار برده‌ایم وی اضافه کرد تحریک کودکانی که هنوزبه‌رشدسیاسی‌نرسیده‌اند کاری است غلط، این وظیفه خانواده‌ها است که باید کودکان خود را آگاه کنند. اینها مبارزه سیاسی نیست بلکه سم مبارزه سیاسی‌است وباید به نسل جوان‌آموزش سیاسی داد. وزیر اطلاعات و جهانگردی‌درباره اعتصاب اظهار داشت کهکم اعتصابها دارد‌شکل صحیح خودرا باز می‌یابد و در این میان گروه هائی هستند که حتی بدون اعتصاب مسائل خودرا حل می‌کنند وی افزود متاسفانه اعتصاب اورژانس ها و بیمارستان ها با موازین اعتصاب در جهان همگام نیست آقای عاملی تهرانی گفت این اعتصاب‌ها بدون شک خسارات زیادی را در پی خواهد داشت که زیان آن بین همه تقسیم خواهد شد .

تلگرام‌های تبریک سران کشورهای مختلف به پیشگاه شاهنشاه

تهران ـ خبرگزاری پارس حضرت جیمی کارتر رئیس جمهوری ایالات متحده امریکا و همسرشان طی تلگرامی اظهار داشته است:

اعلیحضرتا روزالین و من بمناسبت سالروز تولد آن اعلیحضرت صمیمانه‌ترین‌تبریکات خودرا ابراز میداریم.

همانگونه که در گذشته‌یادآور شده‌ام در ماههای اخیر ماغالبا به‌ایران اندیشیده‌ایم و من بخوبی میدانم که ناآرامیهای اخیر فکر آن اعلیحضرت را سخت به خود مشغول داشته است، لیکن در عین‌حال به این حقیقت کاملا آگاهی دارم که آن‌اعلیحضرت میتوانندبه آنچه که طی ۳۷ سال گذشته برای پیشرفت‌کشورشان‌انجام داده‌اند باافتخار ورضایت خاطر تمام بنگرند .

مشکلات کنونی سپری‌خواهد شد وملت ایران درپرتوبرنامه پیشروسیاسی‌که‌آن اعلیحضرت بمرحله‌اجرا گذارده‌اندبصورت یکملت نیرومندترظاهرخواهد گردید. اعلیحضرتا اجازه می خواهم باردیگر تاکید کنم که ایالات متحده امریکا برای مناسبات استوار و دیرپای خود باایران ارزش فراوانی قائل بوده و روابط نزدیک فیمابین‌برای ما از اهمیت‌خاصی برخوردار است و دو ملت ما باهمکاری یکدیگر همچنان در تامین نیکبختی بیشتر در جهان سهم بسزائی خواهند داشت.

باابراز درودهای صمیمانه جیمی کارتر

تلگرام تبریک حضرت هواکوفنگ

برای من موجب کمال خوشوقتی است که بمناسبت پنجاه و نهمین سالروز میلاد آن‌اعلیحضرت‌تبریکات صمیمانه خود را ابراز دارم.

امیدوارم اعلیحضرت همایونی از سلامت برخوردار باشند و کشور ایران به موفقیت های تازه‌ای در دفاع از استقلال و حاکمیت ملی و پیشرفت و اعتلا نائل آید رجاء و اتقدارم مناسبات دوستانه و همکاری میان چین و ایران همچنان توسعه و تحکیم خواهدیافت.

هواکوفنگ رئیس کمیته مرکزی حزب کمونیست و نخست‌وزیر شورای دولتی جمهوری خلق چین.

پیام تبریک حضرت ژیسکاردستن

اعلیحضرت همایون محمد رضا پهلوی آریامهر شاهنشاه ایران تهران دراین هنگام که اعلیحضرت سالگرد میلادشان راجشن میگیرند برای من موجب کمال خوشوقتی است که صمیمانه ترین شادباش ها همراه‌باآرزو های قلبی‌خویش رابرای سعادت شخص آن اعلیحضرت و علیاحضرت شهبانوی‌ایران‌و اعضاء خاندان جلیل سلطنت ابراز دارم.

امیدوارم مناسبات دوستی وهمکاری میان فرانسه و ایران که آن اعلیحضرت همواره مشوق آن بوده‌اند و با سنن ما منطبق است همچنان‌توسعه وتحکیم یابد.

والری ژیسکاردستن رئیس جمهوری فرانسه.

پیام تبریک حضرت نورمحمد تره‌کی

اعلیحضرت همایون محمدرضا پهلوی آریامهر شاهنشاه ایران تهران تبریکات و تمنیات نیک خود را بمناسبت میلاد آن اعلیحضرت ابراز داشته رفاه وترقی‌روزافزون ملت همسایه ودوست ایران را آرزومندم. نور محمد ترمکی رئیس انقلاب وصدر اعظم‌جمهوری‌دمکراتیک افغانستان.

همچنین اسامی سران سایر کشورهائیکه تلگرامهائی‌بمناسبت سالروز ولادت شاهنشاه به پیشگاه ایشان مخابره‌کرده‌اند، بشرح زیر اعلام شد .

حضرت فرماندار کل کانادا- اعلیحضرت پادشاه مغرب ـ حضرت رئیس جمهوری مالت ـ حضرت‌رئیس جمهوری اسلامی پاکستان ـ حضرت رئیس جمهوری سوریه ـ حضرت رئیس جمهوری اندونزی ـ رئیس مجلس اندونزی- نخست وزیر گابن- حضرت رئیس جمهوری مالدیو ـ علیاحضرت ملکه هلند و پرنس برنهارد ـ حضرت‌رئیس جمهوری‌بنگلادش حضرت رئیس جمهوری‌گینه- حضرت رئیس جمهوری دمکراتیک خلق کره ـ حضرت رئیس جمهوری ایتالیا ـ پرنس کریم آقاخان- حضرت رئیس جمهوری آفریقای جنوبی ـ والاحضرت امیر دولت قطر ـ والاحضرت ولیعهد قطر ـ حضرت صدرالدین آقاخان ـ والاحضرت امیر دولت‌بحرین ـ والاحضرت امیر دولت کویت- حضرت‌رئیس جمهوری‌سنگاپور حضرت رئیس شورای دولتی جمهوری خلق بلغارستان ـ حضرت صدر هیئت رئیسه‌اتحاد جماهیر شوروی سوسیالیستی ودبیر کل کمیته مرکزی حزب کمونیست ـ حضرت رئیس شورای انقلابی افغانستان ـ و صدراعظم جمهوری دمکراتیک افغانستان ـ حضرت کفیل ریاست جمهوری موریس ـ حضرت رئیس جمهوری آلمان فدرال- حضرت رئیس‌جمهوری تونس- اعلیحضرت پادشاه عمان ـ حضرت رئیس‌جمهوری سوسیالیستی ویتنام ـ حضرت رئیس مجلس ملی جمهوری‌خلق آلبانی- حضرت رئیس‌جمهوری فرانسه‌ـحضرت رئیس‌جمهوری سوسیالیستی چکسلواکی ـ حضرت رئیس کمیته نظامی جمهوری اسلامی موریتانی ـ حضرت رئیس جمهوری سوسیالیستی رومانی- حضرت رئیس‌جمهوری سنگال- حضرت رئیس شورای دولتی جمهوری دمکراتیک آلمان ـ اعلیحضرت پادشاه نپال ـ والاحضرت رئیس امارات عربی متحده ـ اعلیحضرت پادشاه مالزی ـ حضرت رئیس جمهوری‌فدرال اطریش- اعلیحضرت پادشاه اسپانیا‌ـحضرت رئیس‌جمهوری ترینیداـحضرت رئیس‌جمهوری پرتقال ـ حضرت رئیس کنفدراسیون سوئیس- حضرت رئیس‌جمهوری ایسلند- حضرت صدر هیئت رئیسه شورای مجلس خلق مغولستان.

علیاحضرت ملکه انگلستان ـ حضرت رئیس جمهوری یونان ـحضرت‌پاپ اعظم- اعلیحضرت پادشاه سوئد ـ حضرت رئیس جمهوری فنلاند ـ اعلیحضرت پادشاه تایلند- حضرت صدر شورای ریاست جمهوری خلق مجارستان ـ والاحضرت گراندوکلوکزامبورک‌ـحضرت رئیس شورای عالی حکومتی-جمهوری اکوادور- حضرت رئیس جمهوری کامرون ـ حضرت رئیس جمهوری قبرس- حضرت رئیس جمهوری دمکراتیک‌خلق لائوس- حضرت رئیس‌جمهوری‌مالاوی- حضرت رئیس جمهوری دمکراتیک سومالی ـ حضرت رئیس جمهوری توگو.

۳ کامیون اسلحه وارد ایران شد

آسوشیتدپرس ـ تهران کنسول شیرازاز آمریکائیان مقیم آن شهر درخواست‌کرده است با توجهبه اوضاع‌جاری حتی‌المقدور از ظاهر شدن‌در شهر خودداری نمایند . این تقاضا بدنبال اخطاری کمبیک امریکائی در بازار وکیل شده است صورت میگیرد .

• پرویز رائین، خبرنگار آسوشیتدپرس بدنبال گزارش ترور فرمانده حکومت نظامی و رئیس شهربانی جهرم و کشته شدن حداقل هفت‌نفردر ناآرامی ها ی‌روز چهارشنبه اضافه میکند که در طول‌سال گذشته حداقل سه کامیون‌پراز اسلحه به ایران‌وارد شده‌است که در تهران و آذربایجان تخلیه گردیده است . مقامات امنیتی راننده یکی از کامیون ها را دستگیر کرده‌اند ولی نتوانستند بقیه را پیدا نمایند در تهران نیز برغم وجود مقررات حکومت نظامی‌هزاران جوان سیاموش تصمیم‌گرفتند مجددابمحوطه دانشگاه‌داخل شوند ولی موفق نگردیدند.

کارخانجات آجرماشینی منطقه قرچک تهدید به اعتصاب کردند

شش کارخانه بزرگ تولید آجر ماشینی در منطقه قرچک اعلام داشتند که چنانچه به خواستهای قانونی ایشان رسیدگی نشود ، از هفته آینده دست‌به اعتصاب‌خواهند زد .

خواستهای کارکنان این شش کارخانه که نزدیک به یک سوم آجر ماشینی مورد نیاز تهران و حومه راتولید میکنند ، در جلسه‌ای در سندیکای کارخانجات آجر ماشینی وابسته‌به اتاق‌بازرگانی و صنایع و معادن عنوان شد .

مشکل موجود درکارخانجات مذکور از آنجا آغاز شد که طبق قانون تقسیمات‌کشوری منطقه سمنان از استان‌مرکزی جدا شد و بصورت‌استانداری مستقلی درآمد که منطقه‌قرچک نیز در محدوده استانداری مذکو قرار گرفت و باتشکیل انجمن شهر در قرچک‌عوارض جدیدی جهت محصولات این کارخانجات وضع گردید در حالی که‌این کارخانجات همچنان عوارض خود را به شهرداری تهران میپرداختندو با توجه بمراتب فوق عملا محصولات این کارخانجات مشمول پرداخت غیر قانونی عوارض‌مضاعف‌گردیدند‌که کاملا استثنائی و دوبرابر عوارضی است که سایر کارخانجات مشابه در مناطق کشوری می‌پردازند .

برای‌رفع این تبعیض و یکسان‌کردن عوارض،شکایاتی به مقامات ذیصلاح و حتی نخست وزیران وقت تسلیم‌شد و موضوع مورد بررسی‌قرار گرفت و پس از دو سال و اندی سرانجام جلسه‌ای با حضور وزیر کشور وقت و استاندارسمنان ، بازرس ویژه نخست وزیر ، شهرداران تهران و قرچک تشکیل شد ضمن تائید شکایات مزبور و دستور موکد مبنی بروصول عوارض یکسان مقرر گردیدکه کارخانجات منطقه قرچک عوارض واحد و مشابه با سایر کارخانجات آجر ماشینی بپردازند و وصول عوارض دوگانه که بدون توجه به مقررات قانون و اصول کلی حقوقی‌ناظر بر تعیین عوارض دریافت میگردیدمتوقف گردد.

ولی با وجود اینکه‌نزدیک به دو ماه از تاریخ تصمیم قطعی متخذه در جلسه مذکور میگذرد شهرداری پایتخت و شهرداری‌قرچک برخلاف‌قانون و هر یک بطور جداگانه عوارض مورد بحث را قهرا وصول میکنند وچنانچه کارخانجات منطقه قرچک عوارض اضافی و غیرقانونی مورد مطالبه را بهر یک از دو شهرداری‌نپردازند ازعبور کامیون های حامل محصولات آنها با استفاده از مامورین انتظامی مستقردرمحل وصول عوارض جلوگیری به عمل می‌آورند .

کارخانجات آجر ماشینی منطقه قرچک تقاضا های خود را بشرح زیر اعلام داشتند :

۱ـ عوارض اضافی و غیر قانونی که از تاریخ ۱ر۱۱ر۱۳٥٥ تاکنون فقط و بطور استثنایی از کارخانجات این منطقه وصول شده است با احتساب خسارات عینا به آنان مسترد گردید زیرا طبق قانون اساسی‌وصول هرگونه وجه تحت هر عنوان بدون مجوز قانونی از اشخاص ممنوع است .

۲ـ مرجع صالحی برای وصول عوارض آجرماشینی دراین منطقه تعیین وبمراجع غیر صالح موکدا دستور داده شود از مطالبه و وصول عوارض غیر قانونی و اضافی خودداری کنند .

۳ـ چنانچه مقامات مسئول ظرف مدت ۱٠ روز بتقاضای قانونی کارخانجات آجر ماشینی واقع در منطقه‌قرچک که دارای بیش از چهار هزار کارگر و متخصص و کارمند هستند ترتیب اثر ندهند این واحد های تولیدی تعطیل خواهند شد .

بقرار اطلاع هیئت مدیره سندیکای کارخانجات آجر ماشینی وابسته‌به اتاق‌بازرگانی و صنایع ومعادن ایران در جلسه مورخ ۲۹ر۷ر۱۳٥۷ ضمن تائید مطالب عنوان شده از سوی مدیران کارخانجات آجر ماشینی منطقه قرچک تصویب کرد چنانچه به تقاضا های کاملا قانونی شش واحد این سندیکا رسیدگی نشود، سایر واحد های عضو این سندیکا در سرتاسر کشوربه عنوان پشتیبانی و احقاق حق همکاران خود تاتعیین تکلیف قطعی و انجام خواست‌ایشان فعالیت تولیدی خود راتعطیل خواهند کرد .

توضیح :سندیکای کارخانجات آجر ماشینی تنها سازمان متشکل از کلیه کارخانجات آجر ماشینی درسراسر کشور بوده که واحدهای‌مزبور و صنایع وابسته به آن‌دارای بیش از پنجاه هزار کارگر، متخصص و کارمند میباشد.

مجله دنیای ورزش شنبه‌ها منتشر میشود

اطلاعیه شرکت پارس‌نیت سهامی‌عام

بدینوسیله باطلاع میرساند که دفتر مرکزی این شرکت بمحل جدید خیابان بلوار الیزابت جنب بانک ساختمان شماره ۱٦٦ طبقه سوم انتقال یافته است تلفن جدید ٦٥۳۲٤٥ و ٦٥۳٤۷٤ میباشد .

آ ـ ۱۸۲۹٠

جریده محترم اطلاعات

محترما خواهشمند است دستور فرمائید برابر قانون مطبوعات در مورد گفته های نمایندگان کارگران کارخانه کفش وین که در صفحه اخر مورخ ۲ر۸ر۵۷ آن روزنامه گرامی درج گردیده ،شرح زیر را درهمان صفحه و محل چاپ فرمایند.

روز ۱۷ر۷ر۵۷ درساعت دوبعداز ظهر کارگران‌کارخانه کفش وین بدون اطلاع قبلی واعلام خواستهای خود دست ازکار کشیده ، بلافاصله مدیران کارخانه باحسن‌نیت کامل مذاکره باانها را شروع وسعی کردند کارگران را تشویق بادامه کار نمایند ودرنتیجه اکثریت کارگران امادگی خودرا برای ادامه‌کار اعلام ولی متاسفانه اعضاء سندیکا کموظیفه انها ایجاد همبستگی مابین کار و مدیریت میباشد کارگران‌را باوعده های فریبنده تشویق بادامه اعتصاب نمودند پس از ان در جلسه‌ای که در دفتر مدیر کل اداره کار تهران جناب اقای مرون تشکیل گردید ایشان هم این عمل راتائید ننموده و کارگران را بادامه کار هدایت نمودند ولی باز هم مخالفت ادامه‌یافت تا اینکه سرکارگران و کارگرانیکه از زبان تعطیل واحدهای صنعتی اگاهی بیشتری دارند در غیاب اعضاء سندیکا برای رفع مشکل اقدام وپس‌از مذاکرات‌مفصل مسئولین کارخانه برای اثبات حسن‌نیت بادر نظر گرفتن رکود ممتد بازار باپرداخت ۱٠٪ اضافه حقوق و در صورت تصویب وابلاغ بکارخانه حق مسکن و هزینه خواروبار موافقت نمودند و کلیه کارگران باصلوات و خوشحالی مراتب راتائید و آمادگی خود را برای کار اعلام نمودند وقرار شد فردای آنروز (۲۷ر۷ر۵۷) مشغول بکار گردند. ولی در تاریخ فوق مجددا اعضاء سندیکا با انتشار وعده های طلائی‌واخذ مزایای بیشتر کارگران‌رااز ادامه کارمنصرف نموده ودر نتیجه وضعیت فعلی ادامه دارد .

درخاتمه برای روشن نمودن اذهان عمومی ، مدیران کارخانه کفش وین مراتب زیررا اعلام میدارند .

۱ـ چنانچه منظور ازکارفرما رئیس هیئت مدیره‌کارخانه کفش وین می‌باشدایشان زمان اعتصاب کارگران‌برای بازاریابی وفروش ومشارکت در نمایشگاه بغداد در کشور همسایه عراق بوده‌اند.

۲ـ برای جلوگیری از زیان بیشتر بانهایت قدرت و توسل به کلیه مقامات خواهان شروع کار بوده و می‌باشیم.

۳ـ درب کارخانه بروی کلیه کارگرانی که مایل بکار می‌باشند بازاست ونه‌تنها حقوق حقه کارگران بلکه کلیه‌حقوق افرادی که مستقیم یا غیر مستقیم با این واحد تولیدی مربوط میباشد محفوظ است.

٤ـ نام کسانی کهبنام نمایندگان کارگران و مسئولان سندیکای کارگران کفش وین درملاقات با اقای رحیم‌پور بردباری در شماره مذکور قید نموده‌اید کهاظهار داشته‌اند کارفرمای کارخانه کفش وین کارگران را تحریک باعتصاب نموده است معرفی فرمائید که بنام مفتری تحت تعقیب‌قانونی قرار گیرند.

باتقدیم احترام گروه تولیدی کفش وین

تلگراف از یزد به پاریس

حضرت والری ژیسکاردستن رئیس محترم جمهوری فرانسه

در این موقع‌حساس که حضرت آیت‌الله‌العظمی نایب‌الامام خمینی مرجع عالیقدر جهان تشیع که چشم جهان اسلام بایشان دوخته شده ، در کشور مهمان دوست فرانسه که مهدآزادی است بسر میبرند ، ملل مسلمان انتظار دارند که از مقام‌والای معظمله درخور یک رهبر جهانی تجلیل بعمل آورده و مسلمانان جهان را تاابد سپاسگزار دولت خود فرمایند .

صنف فرش فروش یزد

حاج خلیل خجسته ، حاج کاظم خیراللهی ، سید احمد مرتضوی نسب ، حاج علی‌اکبر علیچی ، حاج محمدعلی گل‌کار، حاج‌یحیی ساده ، سید احمد شهدی ، حاج سید ماشاءاله ابریشمی ، حاج حسن واعظی ، حاج میرزاستوده، سید علی اکبر راد ، حاج غلامرضا محمدی،حاج احمد عارف، حاج محمود نیلچی ، حاج ابوالقاسم انتظاری،حاج غلامعباس توحیدی ، عباس توانا ، محمد کاظم مریم آبادی ، حاج حسین قندیار ، ناصر شهوازیان ، حاج احمد کاظمی ، حاج سید جواد انوریه . حاج رضا دهقان‌پور ، علی سفیعی مقدم، حاج محمد نوحی ، محمد دهقانی‌زاده ، حاج عبدالقادر قادری، سید محمد فرشید ، سید علی انصاری ، محمدبیکی، حاج محمدعلی ابوئی،حسین نیکخواه،عباس ابریشمی،حسین ابوئی .

آگهی

صورت اسامی قبولشدگان‌رشته های‌تکنیسین آزمایشگاه وتکنیسین سیتولوژی بشرح زیر اعلام میگردد.

قبولشدگان لازم است در تاریخ دوشنبه ۸و سه شنبه ۹ و چهارشنبه ۱٠ر۸ر۵۷ بادردست داشتن مدارك تحصیلی و۲٠ قطعه عکس وچهار برگ فتوکپی شناسنامه و روشن بودن وضع‌نظام وظیفه‌جهت‌ثبت نام‌به اداره کل پذیرش دانشگاه پهلوی مراجعه نمائید.

امور پذیرش دانشگاه پهلوی

اسامی پذیرفته شدگان دوره دو ساله تکنیسین سیتولژی

۱ـ آقای محمد حسینی
۲ـ ناصر ربانی چادکانی
۳ـ عبدالکریم قطبی راوندی
٤ـ داود شریف پور چلارسی
٥ـ اعظم صمیمی نجف آبادی
٦ـ بهزاد سلامت
۷ـ علیرضا مسلمی
۸ـ نصرت‌اله بصیری
۹ـ حبیب عباسیازاده
۱٠ـ ناهید تاج فیروزی
۱۱ـ جمیله سادات‌الحسینی
۱۲ـ رقیه اسماعیلی

افراد ذخیره

۱ـ مسعود علیشاهی
۲ـ مهین‌صحیح
۳ـ شریفه ضرغام
٤ـ وحید محمد
٥ـ مجید خانبانی

اسامی قبول شدگان‌دوره دو ساله تکنیسین آزمایشگاه در مهر ماه ۱۳۵۷

۱ـ احمد محمدزاده شیرازی
۲ـ فاطمه شایگان
۳ـ فرشاد عبدالعزیزی
٤ـ نیلوفر امیر عضدی
٥ـ منصور کائدی
٦ـ پروانه فرجیان
۷ـ نرجس غیب‌پرور
۸ـ شهین بنت‌یعقوب
۹ـ شهلا رجبی
۱٠ـ محمد حسین اهتمام
۱۱ـ محمد عاشوری
۱۲ـ فرج فرجزاده
۱۳ـ زهرا مرادی‌زاده
۱٤ـ مسعود اشکان‌پور
۱٥ـ سکینه زاده
۱٦ـ معصومه شریفیان پور
۱۷ـ فاطمه جعفری زرقانی
۱۸ـ محمود دبیری کشکولی
۱۹ـ مجید پرچم
۲٠ـ ماریا دستغیب

اسامی قبول شدگان «دارای معافی‌نظام‌وظیفه» دوره دو ساله تکنیسین آزمایشگاه با سپردن تعهد خدمت بمدت دو سال بعدازفارغ‌التحصیلی از دانشکده پزشکی

۱ـ مسعود صحبت
۲ـ زهرا مصباحی
۳ـ صدرالدین مصباح
٤ـ اردشیر حاجی‌زاده
٥ـ میترا امامی
٦ـ فرزانه ارجمند
۷ـ محمد رضا صادقی‌زاده
۸ـ نسترن اعتمادی عدل‌آبادی
۹ـ زهرا کامکار
۱٠ـ ترانه نیکرفتار

اسامی افراد ذخیره‌دوره دو ساله تکنیسین آزمایشگاه

۱ـ محمد جواد خادمپور
۲ـ ویدا گلشن
۳ـ فاطمه نهام
٤ـ محمد کاظم بخشنده
٥ـ فرخنده تاجداران

آ ـ ٥٦٦٦