چندین اتومبیل در بهمن‌های جاده هراز محاصره شدند

دولت برای مقابله باسیل و برف آماده باش داد

سیل مهیب قم ویرانیهای فراوانی ببار آورد

سیل در خوزستان چند شهر و دهکده را فرا گرفت

اطلاعات ۱۳۰۴

۲۴ صفحه

شنبه پنجم بهمن ماه ۱۳۴۷ . . . . . شماره ۱۲۷۹۹

سال چهل‌وسوم . . . . . تکشماره ٤ ریال

- یك ستاد کمکی زیر نظر نخست وزیر تشکیل شد ودولت از مردم خواست حتی‌المقدور از مسافرت در جاده‌ها خودداری کنند .
- تاکنون ۱۸ جسد از رودخانه کارون گرفته شده واستاندار خوزستان از دولت استمداد کرده است

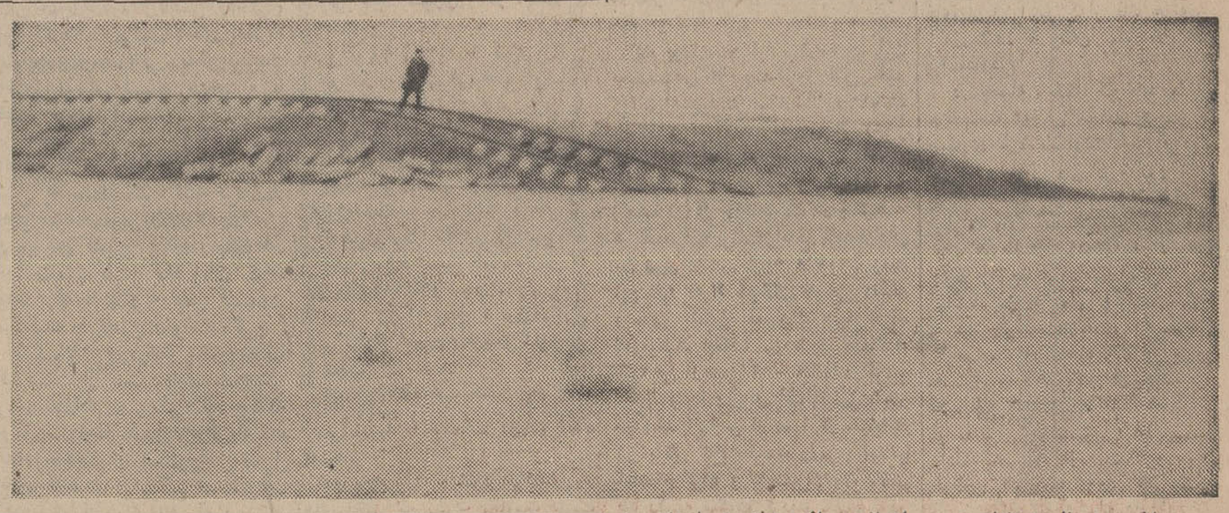

سیلاب ، در ناحیه «شاهور» بین اهواز و اندیمشك دریاچه‌ای به وسعت چند کیلو متر ایجاد کرده است . این عکس که بوسیله خبرنگار عکاس اطلاعات در اهواز گرفته شده ، محل آسیب دیدگی خط‌آهن را نشان میدهد : بطوری که ملاحظه میکنید قسمتی از ریل منهدم شده و بزیر آب فرو رفته است .

مدرسه‌رفتن امروز هم برای بچه‌ها مشکل بود چون تا مچ پا در برف‌فرومیرفتند .

رژه ششم بهمن انجام میشود

کشاورزان- کارگران -فرهنگیان- اصناف . کارمندان دولت ازگروه های‌وابسته باحزاب فردا درمراسم رژه سالروز انقلاب ششم بهمن شرکت خواهند کرد .

* **حزب مردم**

بموجب برنامه های تنظیم شده اعضای حزب مردم‌درمقابل‌ساختمان این‌حزب اجتماع کرده‌و با صفوف

بقیه‌در صفحه ۲۱

قسمتی از خانه‌های جنوب تهران تخلیه شد وسقف خانه‌های خشت‌و گلی تهران ترك برداشت

درصفحات ٤-٥-۲۱- -۲۲وآخر

امروزگفته شدکه عاملین سوء قصد :

میخواستند رهبران شوروی‌را بقتل برسانند

درصفحه ۳

شرکت ۴۰۰ هزار نفر

درتشییع جنازه دانشجوی چك

درصفحه ۲

باران وسیل شدید درخاورمیانه

ارتباط بین دمشق‌و شهرهای دیگر سوریه قطع شد

- مردم سوریه از وحشت سیل‌خواب‌ندارند درصفحه ۲

وضع هوا

یک جبهه هوای سرد نزدیک میشود

درصفحه ۲۱

رادیو مسکو اعلام‌کرد با همکاری دولت شوروی :

بین بندرپهلوی - قزوین خط‌آهن کشیده میشود

آقای «نوویکف» معاون نخست وزیر شوروی و همراهان ، بوسیله هواپیمای اختصاصی خود دیروزبه مسکو بازگشتند . سفیر شوروی در تهران نیز همراه معاون نخست وزیر شوروی‌به‌مسکو عزیمت‌کرد.

در فرودگاه مهرآباد آقایان اصفیا نایب نخست وزیر ، شیبانی مدیرعامل شرکت ملی ذوب‌آهن ایران ، معاونان وزارت اقتصاد و مقامات وزارت امور خارجه معاون نخست وزیر شوروی را بدرقه کردند .

* **توسعه روابط**

آقای «نوویکف» در فرودگاه مسکو ، با خبرنگاران بگفتگو پرداخت و ضمن آن گفت :هدف مسافرت من‌بایران، برقراری‌تماس بیشتر درباره مسائل اقتصادی‌بود.

آقای «نوویکف» اضافه کرد : من با اعلیحضرت شاهنشاه ایران

بقیه‌در صفحه‌بیست‌ویکم

پرسپولیس

هنك‌کنك را شکست داد

فردا ایران واسرائیل‌در دیدار سرنوشت مقابل هم قرار میگیرند

مسابقات والیبال قهرمانی بانوان

امشب تیمهای انجمن‌دوشیزگان وبانوان‌وپاس‌مسابقه دارند

درصفحه(۲۰) ورزشی

برای تماشای هنر اصفهانی

گیشه فروش بلیت

همه روزه از ساعت ٤ تا۸ بعداز ظهر مفتوح است

مدخل در بزرك انجمن خیابان شمالی امجدیه (خیابان نامجو)

برای بدست آوردن

یك میلیون ریال جایزه ممتاز

یك میلیون ریال جایزه قهرمان شانس اول

یکدستگاه پیکان سفید جایزه قهرمان شانس دوم

جوایز بلیطهای مخصوص

اعانه ملی

فقط ۲

روز دیگر فرصت دارید

پیشگاه مبارك خدایگان شاهنشاه آریامهر

جان‌نثار افتخار دارد سالروز انقلاب مقدس ششم بهمن راکه از تجلیات افکار پرفروغ آن شهریار دادگر وعدالت گستر میباشد وثمرات ارزنده آن موجب تحولات عمیق تاریخی‌واجتماعی گردیده وهمه جهانیان را به تحسین واعجاب واداشته‌ازطرف خود و کارکنان شهرداری وسازمانهای وابسته وقاطبه مردم شاهدوست مشهد به پیشگاه مهر مظاهر همایونی تبریك و تهنیت عرض کندودر جوار مرقدمطهرحضرت ثامن‌الحجج علیه‌السلام‌بقای عزت و شوکت اعلیحضرت همایون و علیا حضرت شهبانوی گرامی ووالاحضرت همایون ولیعهد وخاندان جلیل سلطنت ومجد و عظمت ایران‌عزیز را در سایه معدلت آن شهریار معظم‌از خداوند متعال‌مسئلت نماید.

جان نثار - بنی‌اعتماد - شهردار مشهد

آ-۶۸۰۱۲

گروه‌کارخانه‌های تولیدکننده دارو اعلام کرد :

صنعت داروسازی بعلت عدم‌توجه بمشکلات خاص آن همگام باسایر صنایع گسترش نیافته

درصفحه دوم

روز دوشنبه هفتم بهمن‌ماه جاری سالروزشهادت حسنعلی‌منصور نخست‌وزیر فقید واولین دبیر کل‌حزب ایران‌نوین خواهد بود ، دوستان‌وخویشان‌وهم‌مسلکان در مراسمی که‌ازساعت ۲ونیم‌تا٤ بعدازظهر برمزارآن شادروان (در محوطه آرامگاه رضاشاه کبیر) برگزار میشود ، شرکت‌مینمایند .

امیرعباس هویدا نخست وزیر

عطاءاله خسروانی دبیرکل حزب ایران نوین

۱-۲ آ-۶۸۰۱٤

مشتریان محترم شرکت بوتان

شماره‌های جدید تلفن قسمت پخش گاز شرکت بوتان بشرح زیر است :

۹۵۳۰۵۱ - ۹۵۳۰۵۲ - ۹۵۳۰۵۳ - ۹۵۳۰۵٤ - ۹۵۳۰۵۵

واگر خط راه‌ندادو نتوانستید بگیرید دراینصورت لطفا از شماره های :

۳۳۸۲۲۲ - ۳۳۸۲۲۱ - ۳۳۲۹۲٤ استفاده فرمائید

بانك‌سپه

نمایندگی این بانك در شهرستان صحنه (حوزه کرمانشاه) در تاریخ پنجم بهمن‌ماه ۱۳٤۷ افتتاح و آماده انجام‌کلیه امور بانکی خواهدبود . آ-۶۷۹۱۸

توجه

دفتر مرکزی شرکت سهامی‌ایرانگاز از تاریخ پنجم بهمن ماه ۱۳٤۷ به خیابان سپهبد زاهدی (فیشرآباد) خیابان نیکو شماره ٥ انتقال یافت و تلفنهای جدید آن ٦۹۷٥٦ - ٦۰٦۳۲ - ٤٦۲۲۸ و تلفن‌پخش گاز کماکان ٦۱۱۳۰۱ میباشد .

آ-۶۷۸۳۸

آگهی دعوت از داوطلبان استخدام دیپلمه که برای تصدی شغل کمك ممیزی مالیاتی و حسابداری و سایر امور مالی در وزارت دارائی ثبت نام نموده‌اند

۱-۲ آ-۶۷۷٤٦ بقیه درصفحه ۱۹

توجه - توجه

بزرگترین حراج سال در فروشگاه مارسل‌بلان

مارسل‌بلان بهترین پارچه های زنانه را که محصول کارخانجات پارچه بافی اروپا است به حراج میگذارد .

فرصت را از دست ندهید حتما از حراج‌مارسل‌بلان دیدن کنید مارسل‌بلان تخت‌جمشید جنب سینما پارامونت. «فونیك»

سرمقاله

لحظه تصمیم

در حالیکه برف سنگین و کم سابقه این چند روز کوهها و دشتها و جاده‌ها و شهرها را سفید پوش ساخته است باستقبال ششم بهمن ، سالروز انقلاب سفید ایران میرویم . همانگونه که هفت سال پیش علیرغم برف وباران و شرایط جوی نیمه اول بهمن ماه در سراسر کشور مردم بپای صندوقهای رای رفتند تااز آینده سپیدی استقبال کنند.

ملتها در مسیر تاریخ خودگه‌گاه بنقطه‌ای میرسند که خودرا در انتخاب سرنوشت مختار و مسئول می‌یابند . مثل قافله‌ای که در گذرگاهی ناشناخته برسر یك دوراهی قرار بگیرد و ناگزیر باشد یکی از دوطریق را بحکم فهم و شم وفراست خود برگزیند بی‌آنکه معلوم باشد کدام یك براه و کدام دیگر بچاه منتهی‌شود. اینجور موارد را لحظه تصمیم میگویند و مسئولیت تصمیمی که در چنین لحظاتی یك ملت اتخاذ میکند بسی سنگین و خطیر است برای اینکه نسل تصمیم گیرنده نه‌تنها درزمان‌حیات خوددرمعرض اثرات نیك‌یا بداین تصمیم واقع میشود و طعم تشخیص صواب‌یا ناصواب خودرا خواهد چشید بلکه تا وقتی زمین برمحور خود میچرخد و کتابچه‌ای بنام تاریخ ورق میخوردداین‌نسل ناگزیر است بارسنگین مسئولیت را در جاده درازی‌که به‌ابدیت می‌پیوندد‌بدوش بکشد وسربلند یا سربزیر از مقابل نسلهای بعد ومابعد بگذردو پاسخگو و مدافع تصمیم خویش باشد . ای بسا نسل‌ها که استخوانشان خاکستر شده است اما محاکمه آنان بطرفیت‌فرزندان فرزندانشان در پیشگاه محکمه تاریخ ادامه دارد و ای‌بسا مردان بزرك که نام نیك خودرا بعد از عمری خدمت ودر حالیکه پای‌برقله غرور وافتخار داشته‌اند بخاطر یك نوبت اشتباه در لحظه تصمیم‌و برسر دوراهی سرنوشت ، بانگ ابدی آلوده‌اند.

ازینروست که قبول یك همچو مسئولیتی به‌تهور فراوان احتیاج دارد واین تهور را در ششم بهمن ماه ملت ایران از خود نشان‌داد. نمیتوان گفت زنان ومردانی که در ششم بهمن ماه ۱۳۴۱ کنار چادرهای اخذرای صف کشیدند ونوبت گرفتند تا رای سفیدخودرا در صندوق بیندازند وبراصولی‌که شاه مملکت در معرض آراء عمومی قرار داده بود صحه بگذارند از اهمیت چنان تصمیمی خبر نداشتند . بلکه بعکس،التفات‌مردم باهمیت قضیه‌بود که‌وامیداشت برف وسرمای بهمن ماه را نادیده بگیرندوخودرا موظف بشرکت در چنان تصمیمی احساس کنند.

آنها همه میدانستند که در چه نقطه‌ای از گذرگاه تاریخ‌ایستاده‌اند وچه میخواهند بکنند وکاری که میکنند چه تاثیری درسرنوشت و آینده مملکتشان دارد. از کشاورز دشت مغان و شخم کارصحرای بلوچستان وپیله‌ور بندر بوشهر وقایقران رودخانه کارون‌وحشم‌دار کرد و صراف یزدی و کارگر اصفهانی‌و برنجکار گیلانی‌و پیشه‌ور خراسانی وکارگر کرمانی و دانشجوی تهرانی ، همه کسانی‌که آنروز ورقه رای در صندوقها انداختند بمسئولیت بزرگی‌که این تصمیم بگردنشان میگذارد واقف بودند. آنها بخوبی خبر داشتند که روی یك سلسله سنن و قراردادهای چندین صد ساله قلم‌بطلان میکشند وراهی نو در مقابل فرزندان خویش و فصلی‌نو در تاریخ کشور خویش میگشایند. راهی که هرگاه بابن‌بست برخوردکند روسیاهی آن تا ابد برای آنها که چنان تصمیمی گرفته‌اند باقی خواهد ماند. همانوقت‌هم بودند کسانی که حتی با حسن نیت امااز فرط محافظه‌کاری در باره هدفهای انقلابی که از طرف شاه وبنام مردم اعلام شده بود تردید داشتند ودیگران را به تامل تشویق میکردند . کسانی که میگفتند بهمزدن‌نظم‌چندین صدساله ممکن است تاثیر ناخوشایندی در ارکان اجتماعی و اقتصادی کشوربر جای بگذارد و مملکت را بطرف بحران ورکود و نکث تولید و درآمد بکشاند. کسانی که عقیده داشتند جامعه روستائی ایران برای پذیرفتن چنین افکاری آماده نیست و در مقابل این آرمانها مانند بیماری که داروئی شفا بخش اما خارج از حد قدرت وبنیه او برایش تجویز شود واکنش نشان دهد ونیمه‌جان خودرا نیز در این آزمایش خطرناك‌ازکف بدهد . کسانیکه واهمه داشتندمبادا قوانین اصلاحات ارضی و سهیم کردن کارگر در سود کارگاه بتجری کارگران و کشاورزان انجامد و خونها ریخته شود و سرمایه‌ها را از فعالیت بازدارد . کسانیکه نگران بودند مبادارفتن سپاهیان دانش و بهداشت بمیان دوستاها وجوامع روستائی اسباب ننك و فضیحت فراهم سازد. اما توده مردم بی‌اعتنا باین دغدغه‌هابا عزمی راسخ ایستادند وپای فشردند و هماهنك و یکصدا بندائی‌که از طرف رئیس قوای سه‌گانه ورهبر بیداردل و ترقیخواه مملکت هر زیر سقف استادیوم محمد رضاشاه پهلوی طنین افکنده وتا اقصی نقاط دنیا انعکاس پیداکرده بود پاسخ مثبت گفتند.

باتصویب منشور انقلاب شاه و مردم در ششم بهمن ماه ۱۳۴۱ تاریخ اجتماعی واداری و اقتصادی ایران مسیری تازه آغاز کردو فصلی‌نوین در زندگی مردم این سرزمین گشوده شد که طی هفت سال ثمرات شیرین خودرا ببار آورده است . باشد که با گذشتن سالهای دیگر ، آثار این انقلاب هرچه بیشتر درشئون زندگی‌مردم ایران متجلی شود و این افتخار برای نسل امروزی باقی بماندکه بنام سعادت نسلهای بعد،چنین تصمیم مردانه و متهورانه‌ای اتخاذ کرده است.

دوگاز

پرفروش ترین کتاب سال
امریکای جسور
تالیف : شرایبر ترجمه: احمد نامدار
بزبان فارسی منتشرگردید (بها ۲۵۰ریال)
مرکز نشر: شرکت نسبی‌اقبال. شاه‌آباد
آ-۶۷۷۲۸ ۱-۲

کلاسهای انگلیسی انجمن ایران و آمریکا
ثبت نام برای کلاسهای عادی در تاریخهای اول‌و دوم‌بهمن برای دانشجویان قدیمی وسوم بهمن ماه برای داوطلبان جدید صبح‌ها از ساعت یازده ونیم الی یك وچهار الی شش‌ونیم بعد از ظهر و ثبت نام برای کلاسهای فشرده درتاریخهای پنجم و ششم بهمن برای دانشجویان قدیمی و هفتم بهمن برای داوطلبان جدید صبحها از ساعت نه الی یازده و بعد ازظهر از ساعت دو الی چهار بعمل خواهد آمد. طبق معمول روز اول ثبت نام مخصوص کلاسهای شش به‌بالا وروز دوم مخصوص کلاسهای یك الی پنج و روز سوم برای تمام کلاسها خواهد بود.
نشانی - خیابان وصال شیرازی تلفن ۴۷۴۳۸

۴ نفر دیگر در چکسلواکی خود را آتش زدند

در اتریش ، ایتالیا و یوگسلاوی نیز ۳نفر دست به‌خودسوزی‌زدند

۴۰۰ هزار نفر در مراسم تشییع جنازه دانشجوی چک

پراگ - خبرگزاریها - ظرف بیست و چهار ساعت‌گذشته ۳ نفر دیگر ازجوانان چکسلواکی خودرا آتش زدند ویك دختر نیز باگاز خودکشی کرد . علاوه براین درایتالیا و یوگسلاوی‌واتریش نیز سه نفر بعنوان همدردی بامردم چکسلواکی خودرا آتش زدند. حوالی‌ظهرامروز بوقت تهران مراسم تشییع جنازه «یان پالاش» دانشجوی جوان که چند روز قبل خودسوزی‌کردودرگذشت در پراگ شروع شد . گزارش‌های رسیده حاکی‌است‌که در حدود ۴۰۰ هزار نفر جنازه «یان پالاش» را تشییع میکردند . درهمان وقت ارتش و پلیس بحالت آماده باش درآمدند ووزیر کشور اخطار کردکه اجازه هیچگونه آشوب و اغتشاشی داده نخواهد شد .

پراك پایتخت چکسلوا کی‌امروز بمناسبت برگزاری مراسم تشییع جنازه «یان پالاش»دانشجوی جوان چك‌بیافه شهر ماتم‌زده‌ای رابخود گرفته کلیه‌تماشاخانه‌ها ، سینماها تعطیل است و بسیاری ازنمایشگاه ها و موزه‌ها نیز درهای خودرا بسته‌اند . برنامه مسابقات ورزشی در سراسر کشور باحترام یان - پالاش لغو گردیده است .

همزمان با برگزاری این‌مراسم موج اعتراض و اعتصاب‌غذاهمچنان بالا می گیرد و دولت چکسلوا کی بیم آن دارد که حوادث ناگواری درجریان برگزاری این‌مراسم‌روی دهد .

دیروز یك راننده ۲۲ ساله که در یك لوکوموتیو کشاورزی در جنوب مراوی کار می کرد اقدام به خودسوزی کرد و درحالیکه‌قسمتی از بدنش سوخته بود در یکی از بیمارستانها بستری شده است .

یك‌جوان دیگر ۲۹ ساله نیز که کارگر بیکاری‌است در براتیسلاوا خودرا آتش زده و بسختی سوخته است .

وزارت کشور چکسلوا کی اعلام داشت که خودسوزی این جوان جنبه سیاسی نداشته و اقدام انها بخودکشی از اختلافات خانوادگی و بیماری روانی سرچشمه گرفته است .

وزارت کشور چکسلوا کی همچنین اعلام داشت که یك‌دختردانشجوی ۱۸ ساله نیز بوسیله گاز بزندگی خود پایان داده است .

یك دختر دانشجوی دانشکده پزشکی بنام دوشیزه «ورا» که از چهارروز قبل برای پشتیبانی از خواسته‌های دانشجویان در «برنو» دست باعتصاب غذازده بود ، براثر ضعف و بیحالی شدیددربیمارستان بستری گردید . بااینحال عده دیگری دراین شهر به اعتصابیون پیوسته‌اند . این حوادث نشانه عصبانیت و ناراحتی فوق‌العاده شدیدی است که در بین جوانان میهن‌پرست چکسلوا کی‌بوجودآمده است . درپراك تعداد اعتصابیون غذا پیوسته افزایش می‌یابد و بسیاری از انها از یك هفته قبل دست باعتصاب زده‌اند و باین ترتیب یك نهضت عظیم مقاومت از دانشجویان ، کارگران و طبقات مختلف بوجود امده است.درقیافه مردم شهر آثار اندوه و ناراحتی شدیدی دیده میشود .

* ۵ دقیقه سکوت

دیروز باحترام «یان‌پالاش» برای مدت پنج دقیقه در سراسر پایتخت سکوت اعلام شد در این مدت رفت وآمد وسایط نقلیه در خیابانهاقطع شد مردم در پیاده‌روها از حرکت باز ایستادند در کارخانه‌ها و در موسسات عمومی نیز برای مدت‌پنج دقیقه کارگران دست از کار کشیدند.

دولت چك برای جلوگیری از بروزحوادث باقدامات احتیاطی‌شدید دست زده است .

سخنگوی دولت چك اظهارداشت که طبق گزارش رسیده گروهی از افراد بی‌مسئولیت میخواهند با استفاده از مراسم تشییع جنازه«یان پالاش» باقدامات غیر قانونی دست بزنندودولت‌چکسلوا کی طی‌اعلامیه‌ای ازمردم خواسته است که ازهرگونه اقدامات افراطی خودداری کنندزیرا دولت از لحاظ مسئولیتی که در برابر مردم دارد خود را موظف به حفظ نظم وآرامش میداند .

«استانیسلاورازل» نخست وزیر چك ضمن نطقی اظهار داشت که دولت چك میخواهد سیاست دموکراتیکی در پیش گیرد ومایل نیست اشتباهات سیستم سابق را تکرار کند.

«رازل» ازجوانان چك خواست که دامنه شرکت خود را درزندگی سیاسی کشور توسعه دهند.

* آخرین بار

دهها هزار نفر از مردم‌چکوسلواکی که برخی از آنها میگریستند و بعضی شیون میکردند برای‌آخرین باراز جلوی‌جنازه‌یان‌پالاش بااحترام عبور کردند. مراسم ادای احترام دیشب‌درچکوسلواکی پایان‌پذیرفت وامروز مراسم تشییع جنازه او با حضور عده‌ای در حدود ۴۰۰ هزار نفر انجام گرفت. قبلا رهبران دانشجویان در مقابل اصرار مقامات پلیس به حفظ نظم گفته بودند نمیتوانند تضمینی‌بدهند که‌حادثه‌ای در جریان تشییع جنازه رخ‌نخواهد داد. مقامات پلیس قبلا اعلام کرده بودند که هیچگونه عمل بدون مسئولیت را تحمل نخواهند کرد.

الکساندر دوبچك رهبر حزب کمونیست از بستر بیماری یادداشتی برای مقامات پلیس فرستاده بودکه درآن‌دستوردادشده‌بود،«به‌هیچگونه» اقدام خودبخودی و غیر قابل‌کنترل اجازه ندهید،زیراممکن است‌عواقب پیش بینی نشده‌ای ببار آورد .

قبل از برگزاری تشییع جنازه تمام پلیس پراك بحال آماده‌باش درآمده بود وعده‌ای افراد پلیس از شهرستانها به پایتخت آورده شده بودند.

در پراك گفته میشود حوادث روز های اخیر که قدرت مقاومت ملت چکسلواکی را آشکار ساخت نقطه تحولی در اوضاع کشور پدیدخواهد آورد باین ترتیب که یا وضع بهبود خواهد یافت و یا بیش از پیش به وخامت خواهد گرائید .

دامنه خودسوزی بشیوه بودائیان ویت‌نامی‌که‌در چکسلواکی شیوع‌یافته به کشور های اتریش ، یوگسلاوی و حتی ایتالیا کشانیده شده‌است.

درگذشت

دیروز یك مرد ۳۵ ساله در یکی از دهکده های کوچك اتریش در میدان عمومی دهکده روی لباسش بنزین ریخت و خود را آتش زد یکی از رهگذران توانست آتش را خاموش کند و او را به بیمارستان برساند. در یوگسلاوی نیز یك کارگر ۲۳ ساله خود را آتش زد و بلافاصله به بیمارستان اعزام گردید .

خبرگزاری یوگسلاوی گزارش داد که این حادثه در شهر بلیاناروی‌داده و مردی که اقدام به خودکشی کرده ۴۰ ساله است و سابقه سرقت دارد. آخرین گزارشهای رسیده حاکی است که یك مکانیسین ۲۴ ساله‌بنام‌امانوئل سوپکونیزدراسلواکی با آتش‌خودکشی کرد .

او ۲۰ لیتر بنزین بروی لباسش ریخت و لباس خود را آتش زد ولی دو نفر از رفقایش توانستند آتش‌را خاموش کند .

در بوداپست اعلام شد جوان مجارستانی که چند روز قبل خود راآتش‌زده‌بود در بیمارستان‌درگذشت دیروز و امروز در برخی از کشور های‌اروپائی‌غربی تظاهراتی بطرفداری از جوانان چکسلواکی برگزار شد در رم‌عده ای از دانشجویان در حالیکه فریادمیزدند پراك آزاد در خیابان‌های رم و میلان دست به تظاهرات زدند این عده که از جوانان افراطی دست راستی تشکیل میشدند علیه حزب کمونیست ایتالیا نیز شعار میدادند آنها پس از عبور از خیابانها در برابر کاخ نخست وزیری ایتالیا نیز شعار میدادند آنهاپس از عبور از خیابانها در برابر کاخ نخست وزیری ایتالیا اجتماع کرده و باحترام یان پالاش یك دقیقه سکوت کردند . سپس در حالیکه‌فریاد میزدند دژخیمان شوروی بسوی میدان (کولونا) براه افتادند. سپس دانشجویان در حالیکه فریاد میزدند با شوروی قطع رابطه کنید به‌سفارت‌شوروی‌حمله‌بردند ودرنتیجه زدوخوردی بین تظاهرکنندگان نیرو های پلیس روی داد .

در شهر میلان نیز دانشجویان بطرفداری از جوانان چکسلواکی‌دست به تظاهرات زدند در این شهر نیز زدوخوردهائی بین جوانان و مامورین پلیس روی داد .

در هلند نیز گروهی از جوانان‌علیه حمله نیرو های پیمان ورشو به چکسلواکی‌دست‌بتظاهرات زدندعده‌ای از جوانان چکسلواکی نیز در این تظاهرات شرکت داشتند .

۹ خودکشی

وین -جوان ۱۷ ساله مجارستانی که خود را روز دوشنبه در پوداپست آتش‌زده بود دیشب درگذشت . این خبرتوسط رادیواتریش پخش شدوی ساندورباوئر نام داشت وروی پلکان موزه ملی خود را آتش زده بود .این دومین جوان اروپای شرقی است‌که بعداز یان‌پالاش در اثر خود سوزی درگذشته است.

از ۱۶ ژانویه تا کنون ۹ نفر دراروپای‌شرقی قصدخودکشی‌کرده‌اند که ۷نفر آنها در چکسلواکی ،ایتالیا ، اتریش ویکنفر دریوگسلاوی ویکنفرفوق‌الذکردرمجارستان بوده‌است .

پس‌ازمرك ساندوزباوئر گفته میشودپلیس همه‌مدارس و دانشگاه های مجارستان را تحت کنترل دقیق قرارداده‌تا از تکرار این‌حادثه جلوگیری شود.

در تظاهرات پاکستان ۸ نفر کشته شدند

کراچی -۲۴ژانویه - خبرگزاری فرانسه - در تظاهرات شدیدی که دیروز در شهر های بزرك پاکستان روی داد هشت نفر کشته شدند و صدها نفر زخمی گردیدند .

شورشیان در شهر «داکا» مرکز پاکستان شرقی چندین ساختمان را آتش زدند . در شهر کراچی که تاکنون آرامش‌نسبی در آنجا برقرار بود دیروز زد و خوردهای شدیدی بین مامورین پلیس روی داد وبیست نفر بشدت زخمی شدند .

شورش در پاکستان شرقی که از اوایل ماه دسامبر آغاز شده‌همچنان ادامه دارد .

در جریان تظاهرات دیروز بمامورین انتظامی‌دستورداده‌شدکه برای‌برقراری نظم‌بسوی تظاهرکنندگان تیراندازی کنند و در نتیجه سه نفر از جمله یك کودك یازده ساله کشته‌شدند.

تظاهرکنندگان که شماره آنها به دهها هزار نفر میرسید چندین‌ساعت بامامورین پلیس‌بزدوخورد پرداختند.

دیروز در «چیتاکنك» نیز حوادث خونینی روی‌دادوبرای مدت ۲۴ساعت مقررات منع عبور و مرور اعلام گردید .

درجریان تظاهرات‌کراچی مامورین پلیس خشونت بیشتری از خود نشان دادند افراد پلیس در تعقیب تظاهرکنندگان وارد یکی از مساجد شهر شده آنها را بشدت کتك زدند روزنامه‌نگاران و کسانی که برای انجام مراسم مذهبی در مسجداجتماع کرده بودند نیز از دست مامورین پلیس کتك خوردند خبرنگار یك روزنامه که بشدت زخمی شده بود در بیمارستان بستری گردید سه روزنامه‌نگار دیگر نیز دراین جریان زخمی گردیدند .

تظاهرات در کراچی‌پس از غروب آفتاب‌نیز ادامه‌داشت تظاهرکنندگان یك مخزن بنزین را آتش زدند و تابلو های راهنمائی را از جاکندند. تظاهرات تاساعت‌ده‌شب همچنان‌ادامه داشت .

باران و سیل کشورهای خاورمیانه راتهدید میکند

دمشق- خبرگزاری فرانسه - بارندگی وسرمای شدید سراسر خاور میانه‌وبسیاری از کشور های آمریکا را فرا گرفته‌است : در دمشق آب رودخانه «د.» دراثر باران های سیل آسا که‌از چندروز قبل شروع بریزش کرده بشدت بالا آمده و هرلحظه بیم آن‌میرود که طغیان این‌رودخانه فاجعه‌بزرگی بوجود بیاورد . مردم‌دمشق از ترس طغیان ناگهانی رود خانه شب ها خواب‌راحت ندارند . راهی که پایتخت رابه جنوب سوریه می - پیوندد براثر طغیان رودخانه هاقطع شده‌است.صدهاخانه‌تا کنون ویران گردیده وصدهاخانه‌دیگر درمعرض خرابی‌قرار گرفته است خسارات واردتا کنون به‌بیش از سه میلیون وپانصد هزار لیره‌انگلیسی بالغ شده‌است . ریزش برف در بسیاری از نقاط کشورادامه دارد ارتباط بین‌دمشق وبیروت و همچنین‌ارتباط بین‌پایتخت سوریه و شهرهای‌بزرك قطع گردیده‌است .

عراق‌نیز بشدت‌موردتهدید قرار گرفته‌است آب‌رودخانه های فرات ودجله بطرز خطرناکی بالا آمده است مقامات نظامی و غیر نظامی باقدامات احتیاطی دامنه داری برای جلوگیری از خطرات‌ناشی‌از طغیان این رودخانه هابعمل آورده‌اند .

دولت‌دستورداده‌است که‌حوضچه های متعددی احداث شود تاقسمتی از آب رودخانه هابااین‌حوضچه ها سرازیرشود بااین‌حال خطربزرگی شهر بغداد راتهدید می کند.

دراسکندریه نیز طغیان رودخانه هاوجاری شدن‌سیل‌خسارات‌هنگفتی واردشده و پانزده نفرتا کنون ناپدید شده‌اند.

دراسرائیل نیز وضع وخیمی بر اثر بارندگی های سیل آسا پیش آمده‌است رفت‌وآمد در بسیاری‌از نقاط شمال اسرائیل باسایر نقاط کشور قطع شده‌است ریزش باران های سیل آسا که‌از یك هفته‌قبل آغاز شده همچنان بطور لاینقطع ادامه‌دارد

در جلیله وحیفا کارخانه ها و موسسات عمومی تعطیل شده‌و در بسیاری از نقاط ارتباط‌قطع گردیده است‌در قبرس طی چند روز اخیر طوفان سهمگین خسارات وتلفات فراوان وارد ساخته‌و بر اثرریزش کوه هاوطغیان رودخانه در سراسر جزیره‌وضع غیرعادی پیش آمده است‌طوفان بیش‌از یکصد خانه‌را منهدم کردوعده‌زیادی رابیخانمان کرده‌است در مناطق شمالی جزیره خسارات‌وارده به‌بیش از پانصدهزار لیره‌بالغ شده‌است.

مقامات هواشناسی اظهار داشته‌اند که از یك قرن پیش طوفانی باین‌وحشتناکی در جزیره قبرس‌سابقه نداشته‌است.

● طوفان درامریکا

صبح‌امروز طوفان وگرد باد شدیدی ایالت‌میسی‌سی‌پی را فرا گرفت‌وخانه ها واتومبیلها را مانند اسباب بازی رویهم‌ریخت. حداقل ۲۸نفر در اثر طوفان کشته شده‌اندوعده‌زیادی ناپدید شده‌اند . ماموران نجات خرابه های خانه‌ها را می کندند تااجساد عده‌تازه‌ای راکه‌زیر آوار مانده‌اند پیدا کنند.

درایالت سمپون ۱۴ نفر کشته شده‌اند و در یك شهردیگر در اثر خراب‌شدن یك خانه ، چهار نفراعضاء یك‌خانواده زیرآوارجان سپردندتا کنون۱۱۵نفردربیمارستان های مختلف این‌ایالت بستری شده‌اند.

گروه کارخانه‌های تولیدکننده دارو اعلام‌کرد :

صنعت داروسازی بعلت عدم‌توجه بمشکلات خاص آن همگام باسایر صنایع گسترش نیافته

● در صورت رفع مشکلات این صنعت نه تنها در آینده نزدیك از ورودارو بی نیاز میشویم بلکه می توانیم مقدار مهمی دارو بکشور های دیگر صادر کنیم

● کارخانه های دارو سازی بتصدیق وزارت بهداری به پیشرفته ترین وسائل علمی وفنی برای ساخت دارو مجهز بوده و دارای دستگاه های استریل مخصوص‌ساخت‌آنتی‌بیوتیك هستند

دراین کارخانه هاساخته می شود از لحاظ مرغوبیت و تاثیر وایمنی در ردیف‌بهترین دارو های دنیابوده وعینا مشابه فرآورده هائیست که‌این کارخانه هادرکشور های پیشرفته جهان مانند آمریکا ، آلمان و انگلیس تهیه مینمایند.

آزمایشگاه های کنترل این کارخانه هابکلیه‌وسائل لازم علمی وفنی مجهزاست واین مطلب مورد تائیدوزارت بهداری‌است . بهمین دلیل‌این کارخانه هابیش از هر شخص دیگراز توسعه تجهیزات آزمایشگاه های کنترل وزارت بهداری طرفداری می کنند.

بموجب پیش‌بینی برنامه پنجساله چهارم میزان تولید داخلی دارو که سال گذشته ۹۰۰ میلیون ریال بوده باید در سال ۱۳۵۱ به ۴ میلیارد ریال بالغ گردد . هم‌اکنون بیش از دو میلیارد ریال در صنعت داروسازی درایران سرمایه گزاری شده‌وبیش از۲۲۰۰ نفر در کارخانه های داروسازی بکار اشتغال‌دارند.

در صورتی که‌موانعی برای‌توسعه صنعت‌داروسازی‌فراهم گردد نه‌تنها ایران در آینده نزدیك از ورود دارو های خارجی‌تقریبا بی نیاز می شودبلکه‌بصورت یکی‌از کشور های صادر کننده دارو درخواهدآمد.

تعیین‌قیمت فرآورده‌های داروئی در سال های اخیراز جمله مشکلات ومسائل مهم این صنعت بوده‌است. از چند ماه پیش مسئولیت اینکار به‌وزارت اقتصاد که بامور صنعتی کشور نظارت‌دارد واگذار شده و قیمت دارو دراین‌وزارت خانه بر اساس‌ضوابط علمی‌و فنی تعیین می شود . حل این‌مشکل بدون شك به‌پیشرفت صنعت داروسازی در ایران کمك خواهد کرد .

صنعت‌داروسازی متعلق به ملت ایران‌استو بیش از هر صنعت دیگرباتندرستی‌وسلامت مردم‌ارتباط دارد. کسانی‌که با اطلاع یا از روی بی‌اطلاعی مشکلاتی در راه‌توسعه این صنعت ایجاد میکنند دانسته یاندانسته مانع از این میشوندکه ایران‌بتواند دراین‌رشته حساس‌از صنعت به‌پیروی از نظریات بلند شاهنشاه آریامهر استقلال کامل بدست‌آورده‌وازفرآورده های‌خارجی بی‌نیازگردد.

فرآورده‌های داروئی ساخت ایران ازحیث مرغوبیت وایمنی مشابه بهترین دارو های خارجی هستند

صنعت داروسازی بعلت عدم‌توجه بمشکلات‌ومسائل‌خاص آن‌نتوانسته همگام باسایر صنایع در سال های اخیردرایران گسترش یابد .

عده‌ای از بزرك‌ترین و معتبر ترین‌لابراتوار های جهان با اجازه وتصویب دولت در چندسال اخیر کارخانه داروسازی در ایران تاسیس کرده‌اند .این کارخانه ها پس از بازرسی‌دقیق وزارت بهداری وتصویب کمیسیون های متعدد مشغول کار شده‌ومیشوند وازلحاظ فنی‌وعلمی بتصدق وزارت بهداری برای تولیدفرآورده های داروئی آمادگی‌کامل دارند . برای تهیه دارو های آنتیبیوتیك دراین کارخانه هاباصرف هزینه‌های‌سنگین‌دستگاه های استریل مخصوص تعبیه گردیده‌است .

فرآورده های داروئی که بااجازه وزارت بهداری پس از بررسی‌دقیق

ششمین سالگرد انقلاب سفید
شاه و ملت را به پیشگاه
شاهنشاه آریامهر وملت
سربلند ایران صمیمانه
تبریک میگوئیم
شرکت صنایع الکترونیکی برمو

کتاب به سوی تهران
گزارش مناسبات روسیه وآمریکا بین سالهای
۱۷۸۱ - ۱۹۴۳
بقلم - فاستری دالس
ترجمه - جواد قدیمی
منتشرشده درکتابفروشی‌ها بفروش میرسد
آ-۳۴۱۰۵ ۱-۲

مردی که مرده‌بودوخودنمیدانست
برای اولین‌بار در ایران اثر : پرویزصیاد
توسط گروه آتوسا
بکارگردانی : ابراهیم ضمیر
ازششم بهمن ماه ۴۷ در تالار شاهپور رشت
آ-۶۴۹۷۹ ۱-۳

عاملین سوء قصد به فضانوردان

میخواستند رهبران شوروی را بقتل برسانند

مسکو - خبرگزاری فرانسه - رویتر - اسوشیتدپرس با آنکه وزارت خارجه شوروی رسما تایید کرد به‌فضانوردان‌شوروی‌در نزدیکی کاخ کرملین سوء قصد شده این حادثه همچنان حالت اسرار آمیز خودرا حفظ کرده‌است . بسیاری‌از ناظران سیاسی‌اظهارعقیده کرده‌اند که‌عامل یاعاملین‌سوءقصدمیخواستند بسوی رهبران شوروی که بلافاصله در جلوی‌اتومبیل فضانوردان‌حرکت می‌کردند تیراندازی کنند .

مقامات رسمی‌شوروی اعلام‌داشته‌اند که سوء قصد کننده به‌بیماری‌روانی مبتلابوده‌است ازطرف‌دیگر گزارش خبرگزاری تاس حاکی است که سوء قصد متوجه چهار فضا نوردو سرنشین سفینه‌های سایوز نبوده بلکه بسوی اتومبیلی که چند تن از فضانوردان‌قدیمی‌شوروی ازجمله ژنرال برگوی -والانتینا ترشکوا و نیکلایف سوار آن بوده‌اند تیر- اندازی شده است.

خبرگزاری تاس جریان حادثه‌را چنین گزارش داده است روز چهارشنبه هنگام استقبال باشکوه از سرنشینان سفینه‌های سایورچند تیر بسوی اتومبیل حامل نیکلایف لئونف ژنرال برگوی و ترشکوا فضانوردن شوروی شلیك شد . راننده اتومبیل و یك موتورسیکلت سوار براثر ان مجروح شدند ولی به‌هیچ‌یك از فضانوردان آسیبی‌وارد نیامده است سوء قصد کننده در محل دستگیر شد و تحقیقات ازوی ادامه دارد .

*** داخل کرملین**

گزارشهای رسیده حاکی است که راننده اتومبیل، از ناحیه سر بشدت زخمی شده و حال وی‌سخت وخیم است یك منبع مطلع‌در مسکو گفت اتومبیلی که مورد هدف قرار گرفته بفاصله کمی از اتومبیل حامل رهبران شوروی در حرکت بوده وسوءقصد در داخل کرملین یعنی پس از آنکه اتومبیل‌ها ازطاق دروازه برج «بوروتیسکی» گذشتند صورت گرفته است.

گفته میشود که‌سوء قصدکننده لباس چریکهای شوروی را بتن کرده بود، تلویزیون مسکو جریان کامل ورود فضانوردان‌را ازفرودگاه تا کرملین پخش کرد ولی ماجرای تیراندازی در سراسر این برنامه بچشم نخورده‌اما هنگامیکه‌اتومبیل‌ها از زیر طاق میگذشتند تماشاگران تلویزیون متوجه شدند که چهار فضا نورد ناگهان سرخود را بعقب بردند. برنامه متینگی که در کاخ کنگره قرار بود بافتخار فضانوردان برپا شود چهل دقیقه بتعویق افتاد.

رهبران شوروی هنگامی که در جایگاه خود قرار گرفته بودندقیافه ناراحتی داشتند.

گزارش تاس در مورد چگونگی سوء قصد مسئله را بیشتر بغرنج کرده است وآن‌اینکه‌چطور جریان تیراندازی در تلویزیون دیده نشدو چگونه این حادثه سبب بهم‌خوردن نظم اتومبیل‌های مستقبلین نشد.

باین ترتیب هنوز حقیقت‌ماجرای سوءقصد علیه فضانوردان فاش‌نشده ودر نتیجه بازار شایعه بیشترروا‌ج یافته است وحتی گفته میشود که

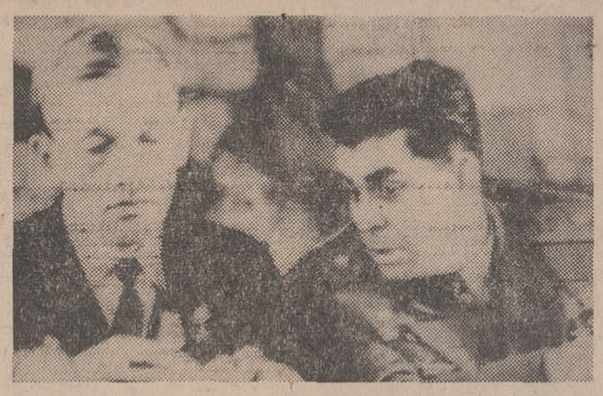

این اولین عکس فضا نوردان شوروی بعد از حادثه سوء قصد است. فضانوردان سایوزهای ٤و٥دریك مصاحبه مطبوعاتی در باره پرواز خود اطلاعاتی در اختیار خبرنگاران قرار دادند در این‌عکس یلیسیف (سمت چپ)و ژنرال برگوی‌دیده میشوند
(عکس رادیوئی اطلاعات)

هدف سوء قصد کننده رهبران شوروی بوده است.

سوء قصدی که روز چهارشنبه در شوروی روی داده پس از قتل «سرگی کروف» در اول دسامبر ۱۹۳٤ نخستین سوءقصدی است که در شوروی روی داده است شانزده سال قبل از ۳۰اوت ۱۹۱۸ کابلان لنین رهبر انقلابی شوروی را در جریان بازدید از یك کارخانه‌مسکو بشدت زخمی کرد. از سال ۱۹۳٤ هیچ‌گونه سوء قصدی با اسلحه گرم‌علیه‌شخصیت‌های شوروی‌بعمل نیامده ویاخبرآن افشا نشده‌است.

فقط درسال ۱۹۵٤ شایع شد که در بلیوروسی بجان خروشچف سوءقصد شده است.

روزنامه دیلی‌تلگراف نوشت : علت‌تیراندازی روز پنجشنبه در مسکو هرگز معلوم نخواهد شد زیرا اجازه نخواهند داد معلوم‌شود. تنهاچیزی که‌مسلم‌است این‌است که اگرعده زیادی در جریان جشن ورژه آنرا ندیده بودند ، مقامات شوروی اجازه نمیدادند این خبر منتشرشود عده‌زیادی از خبرنگاران خارجی‌این حادثه را بچشم خود دیدند . گزارش های متناقضی که ازاین‌ماجرا رسیده بدرستی نشان نمیدهدکه تیربطرف کدام اتومبیل شلیك شده‌است . این روزنامه‌به حدسیات مختلف پرداخته مینویسد عده‌ای عقیده دارند که «عقاب‌ها» و «کبوترها »چند ماهی‌است در داخل کرملین با هم مناقشه‌دارند. اولی هاطرفدار سیاست محکم و خشن‌و دومی هاخواهان مسالمت و مداراهستند وشایداین‌حادثه کم سابقه تیراندازی به طرفداران سیاست خشن امکان دهد که مخالفان را مرعوب کرده روش خود را اجرا کنند.

در خود مسکو این تیراندازی سئوالات بسیاری را در میان‌خبر- نگاران غربی‌پیش آورده‌است . شایعترین سئوال‌این‌است که‌یکی از اهالی‌مسکو در اتحاد شوروی چگونه میتواندطپانچه بدست‌بیاورد. شایع است که مردی که به‌اتهام تیراندازی دستگیرشده ممکن‌است از افراد پلیس باشد . دوم اینکه این تیرانداز دیوانه کیست که‌جرات کردبه قهرمانانی همچون فضا - نوردان ، در جائی درست خارج‌از کاخ کرملین تیراندازی کند جز آنکه تصور شود او مبتلا به‌بیماری روانی است حدس‌دیگری نمیتوان زد .

سئوال سوم این‌است که او چگونه توانسته راه خود را درمیان صفوف‌پلیس‌بگشاید وبی آنکه‌سوء ظن کسی‌راجلب کند خود را به نزدیکی فضانوردان برساند.

مطبوعات شوروی‌این حادثه را بطور خلاصه تحت‌عنوان گزارش خبرگزاری تاس چاپ کرده‌اند فقط روزنامه پراودا آنرا درصفحه اول‌چاپ کردومطبوعات دیگر آنرا در صفحه سوم جا داده‌اند .

دونفر بودند

گفته می‌شود که عامل‌سوءقصد به فضانوردان شوروی یك نفر یهودی بوده‌است . گزارش دیگر حاکی‌است که سوءقصدکنندگان نکرده‌اند بلکه با مسلسل دستی دونفر بودند وبرخلاف گزارشهای بسوی‌اتومبیل فضانوردان شلیك قبلی بوسیله هفت‌تیر تیراندازی نموده‌اند .

گفته می‌شود هدف تیراندازی برژنف وبقیه‌رهبران‌شوروی‌بوده‌اند زیرا چهار فضانورد شوروی در اتومبیل‌روباز ایستاده بودند و به آسانی می‌شد به آنها تیراندازی کرد . ظاهرا تیرانداز می‌خواسته رهبران‌شوروی‌را هدف قراردهداما گلوله هایش بهدف نخورده‌اند .

شایعه دیگر حاکی است که تیرانداز یك پلیس بوده است زیرا درشوروی بدست‌آوردن‌اسلحه گرم بسیار مشکل است .

رد وبدل یادداشت

خبرنگاران غربی هنگام تیراندازی بسوی فضانوردان مشاهده‌کردند که بین برژنف و سایر رهبران شوروی که‌در یك اتومبیل بودند ، با «آندروپوف» رئیس پلیس دولتی که در اتومبیل دیگر بودچند یادداشت کتبی ردوبدل شد.ژنرال «برگووی» را خبرنگاران دیدند که علامتی‌از زخم در او دیده نمیشد و آرام و بدون عصبانیت درمیان سایر رهبران‌شوروی روی سکوی مخصوص نشسته بود .

تمام ماجرا مدت ۲٤ ساعت مخفی نگاهداشته شد وفقط ۲٤ ساعت بعدبود که وزارت خارجه شوروی در یك‌کنفرانس مطبوعاتی به خبرنگاران برجسته داخلی و خارجی ماجرا رااطلاع داد .

سخنگوی وزارت خارجه استدلال کردکه علت تاخیر ۲٤ ساعت این بوده است که مقامات شوروی مایل بوده‌اند مراسم تجلیل از فضانوردان تمام و کمال پایان پذیرد و بعد موضوع را اعلام کنند .

دکتر طهمورث فروزین
متخصص جراحی عمومی
دانشیار دانشکده پزشکی تهران
خیابان اسلامبول روبروی بانك عمران .
بازارکمپانی . پذیرائی ۵ تا ۸ بعدازظهر .
تلفن ۳۳۷۲۲۲ آ-۳۰۷۹۷ ۱-۲

Zoppas
لباسشوئی تمام اتوماتیک
زوپاس
سریعتر و تمیزتر میشوید
پارت

مسوبلر
اهدائی شرکت سهامی جیپ اولین کارخانه سازنده اتومبیل
و پیشرو صنعت اتومبیل سازی در ایران
یکشنبه ها از ۸ تا ۸½ - بعدازظهر
در تلویزیون ملی ایران

از تالارهای بزرگ و مجلل سیاره
برای مجالس عقد و عروسی و سایر ضیافتها دیدن فرمائید
تلفن ۳۳۶۶۶۶

بزودی
دوغول برجسته سینمای آمریکا در کنار یکدیگر قدعلم می‌کنند تا بزرگترین فیلم سینمای آمریکا را تقدیم علاقمندان نمایند
جان وین . دیوید جانسون در فیلم رنگی

کلاه سبزها
THE GREEN BERETS
محصول برادران وارنر - سون آرتر

تلویزیون تمپ
شاهکار صنعت ایران و شوروی
پیام آگهی
شرکت صنایع الکترونیکی برمو - ساختمان آلومینیوم - تلفن ۶۱۳۲۰۷ آ-۶۷۵۸۲

در جهان

● **امریکا وبیافرا**

واشنگتن - زیگل‌سخنگوی دولت نیکسون گفت پرزیدنت نیکسون دستور داده است کمك هائی که‌امریکا میتواند برای تسریع دربهبود وضع مردم بیافرا انجام دهد مطالعه کنند و فوراً بمورد اجرا بگذارند .

نیکسون در دورانی که برای رسیدن به ریاست جمهوری مبارزه‌میکرد اظهار امیدواری کرده بود که سازمان‌ملل‌بتواند جنك‌داخلی نیجریه را پایان دهد .

*** ارزان نمیفروشیم**

اورشلیم- لوی‌اشکول نخست وزیراسرائیل گفت‌هراقدامی درخاورمیانه که هدف آن بازگرداندن‌مرزهای اسرائیل به قبل از ژوئن ۱۹۶۷ باشد، برای ما حتی نمی تواندمطرح شود. مابپیروزی خود راارزان نخواهیم فروخت ، حتی اگر بقیمت صلح باشد .

*** رد کرد**

وین- رومانی امروز رسما پیشنهاد شوروی رابرای ادغام کامل اقتصادی در «کومکن» (بازار مشترك سوسیالیستی) رد کرد . روزنامه اسکانیتا ارگان‌حزب‌کمونیست رومانی نوشت :ادغام کامل اقتصادی کشور های عضو کومکن سبب خواهد شد که برخی از کشور ها برکشور های دیگرتسلط اقتصادی‌پیداکنند و معلوم بود این اشاره به شوروی است .

*** دعوت ازجانسون**

اورشلیم- «زالمان شازار» رئیس جمهوری اسرائیل در پاسخ نامه تودیع لیندون - جانسون از رئیس جمهوری سابق امریکا دعوت کرد است که از اسرائیل دیدن کند .

«شازار» درنامه خودنوشته است که در صورت مسافرت جانسون مردم اسرائیل‌فرصت خواهند یافت تا از رئیس جمهوری سابق امریکا سپاسگزاری کنند .

*** کنفرانس آشتی**

بیروت - امیر عبدالرحمن‌بن یحیی یکی از قدیمی ترین شاهزاده‌های خانواده‌سلطنتی یمن و شش نفر از شخصیت های برجسته طرفدار امام‌یمن موافقت خود را با تشکیل یك کنفرانس «آشتی ملی» اعلام داشتند .

این عده بدون اطلاع امام محمدالبدر باین ابتکار دست زده‌اند و موضوع‌رادر شورای ملی یمن مطرح خواهند کرد.

● **تمرکز قوا**

پکن - چین کمونیست امروز باردیگر اتحاد جماهیر شوروی را متهم کرد که‌نیرو های خود را در مرز های‌چین متمرکز ساخته است .

روزنامه‌مردم ضمن‌سرمقاله خود نوشته‌است که دارودسته برژنف وکاسیگین‌با همدستی امریکائی ها عده زیادی از نیرو های خود را برای اقدام به عملیات تحریك آمیز به مرزهای‌چین گسیل‌داشته‌اند.

*** دعوت ازشوروی**

واشنگتن - دولت امریکا رسما ازاتحاد جماهیرشوروی دعوت کرد در کنفرانسی که از روز ۲٤ فوریه تا۲۱ مارس در واشنگتن تشکیل میشود شرکت کند .

در این کنفرانس بین‌المللی مسئله ارتباط‌بوسیله ماهواره‌های مصنوعی مورد بررسی قرار خواهد گرفت .

درنتیجه بارندگی‌های شدیدو برف‌سنگین

قسمتی از خانه‌های جنوب تهران تخلیه شد

دیشب در تهران برف سنگینی بارید و تا صبح حدود ۲۰سانتیمتر برف به زمین نشست .

ریزش برف از سرشب شروع شد و سحرگاه امروز شدت‌یافت.

ادامه باران

بارانهای‌سیل‌آسای روزپنجشنبه و شب قبل از آن خرابیهای زیادی بخصوص در نواحی جنوبی تهران ببار آورده است، سقف اغلب خانه‌های خشت وگلی ریزش کرده و ترك برداشته است .

باریزش برف خطر ریزش سقف خانه‌هادرمناطق‌جنوبی‌تهران افزایش یافته است و برای جلوگیری از تلفات جانی دستور تخلیه تعدادی از خانه‌ها صادر گردید .

هوای آفتابی

دیروز صبح هوای تهران بدنبال رگبارهای پریشب صاف و آفتابی شد با آفتاب شدن هوا و آب‌شدن برفها مجددا حرکت سیلاب در شهر شروع شد از بعدازظهردیروز هوای تهران مجددا ابری شد و از اوایل شب ریزش برف آغاز گردید .

• زنجیربندی

دیروز صبح‌ودیشب مقابل‌مغازه‌های پنچرگیری شلوغ‌بود،دیروزصبح زنجیرها را باز میکردند دیشب می‌بستند،قیمت بستن زنجیر دیشب که‌شب تعطیلی بود افزایش یافته بود .

دیشب که ریزش برف شدت یافت عده‌ای دوراندیشی کرده‌قبل‌از اینکه‌به‌استراحت بپردازند اتومبیل های خود را برای صبح امروزمجهز به زنجیر رچرخ کردند و صبح‌اول وقت امروزفقط‌دوراندیشان‌توانستند به‌موقع سرکار خود حاضر شوند.

● اتوبوسها

امروز صبح چون سطح برفی خیابانها یخ زده نبود حرکت اتومبیلها بدون مواجه شدن با مشکل لغزندگی انجام میشدبهمین لحاظ تحرك اتوبوسرانی پیش‌از روزهای برف و یخبندان چندی قبل بود .

• برف روبی

صبح اول وقت امروز ماموران شهرداری در خیابانهای اصلی و شمالی شهر با پارو اقدام به برف روبی کردند ، سطح چند خیابان شهر با اقدامات ماموران شهرداری از برف سنگین پاك شده بود.

• سیلاب در خیابانها

ناحیه‌شش شهرداری‌منطقه‌سیل‌گیر تهران است و دیروز محلات شوش . ری . مسگر آباد . سیدملك خاتون. باقرآباد . هاشم آباد . ابیانه . شهباز تیردوقلو . امامزاده اهل علی میدان شوش . محله دباغها . کاه‌فروشان‌را جملگی سیلاب فرا گرفته بود و با اقدامات مردم و همکاری ماموران در بعضی جاها جلو سیلاب گرفته شده ودر برخی نقاط نیز سیلاب واردخانه هاگردیده‌است در این ناحیه‌ساختمان های خشت و گلی نم کشیده وازطرف شهرداری بعموم ساکنان آنها که تعدادشان زیاد است اعلام خطر شده و توصیه کرده‌اند که فعلا تا هوا مساعد شود این خانه ها را تخلیه کنند .

دراین ناحیه شهر صفائیه رادیشب و دیروز سیلاب فرا گرفته و شدت جریان آب بقدری بود که اقدامات ماموران موثر واقع نشد و وضع ساکنان بسیار ناراحت کننده گردید شهرداد ناحیه شش گفت ساختمان هائی که شکسته شده از خانه‌های بناسازی و خشت و گلی بدون پی است و دیشب در ناحیه شش یك کارخانه شیشه‌سازی و چند خانه در خیابان های فرح آباد و خواجه - کرمانی فروریخت .

• خطرناك

در ناحیه پنج شهرداری منطقه گود ها خسارات فراوان‌دیده و به ساکنان گود های رسولی و معصومی اخطار شده است که تعدادی از خانه های‌این‌منطقه را تخلیه کنندشهرداری ناحیه پنج خبرداد که وضع این دو گود و سایر گودها خطرناك شده‌است.

در جنوب تهران دیشب و دیروز دهکده قرچك که محل استقرار گود هااست‌طعمه سیل شده و سیلاب‌وارد کوره‌هاشده و خرابی بارآورده‌است.

در منطقه کارخانه سیمان نیز سیلاب به خانه ها نفوذ کرده و خساراتی بمردم وارد آورده است ناحیه سه شهرداری اعلام کرد که سیلاب شدید طی چند روز گذشته در سراسر محلات این ناحیه جاری شده و در خیابانهای سیاوش .خواجه عبدالله انصاری و خواجه‌نصیرالدین طوسی چند دیوار و خانه خراب شد و در ده متری حسینی ماموران خانه مشرف‌بخرابی را تخلیه‌وسپس‌آنرا خراب کرده‌اند .

• خیس خورده

ناحیه سه شهرداری اعلام داشت که پس از یك هفته بارندگی و خیس خوردن ساختمانهای خشت‌و گلی‌وریزش برف‌های‌سنگین وضع خطرناکی در محلات تهران پیش آمده و بماموران دستور داده شده تا در هر نقطه‌ای که خانه شکسته دیده شود فوراآنجا را خراب‌کنند.

ناحیه هفت شهرداری اعلام کرد که باوجود جریان سیلاب شدیددر محلات خزانه و قله‌مرغی ، نازی آباد، یاخچی‌آباد، اسدآباد ،رشید آباد باکمك ماموران ارتش و ژاندارمری در این مناطق از بروز خسارات بیشتر و تلفات جلوگیری شده است.

درنواحی هشت ونه شهرداری‌خرابی نبوده و باآنکه سیلاب از این دو ناحیه گذشته است ولی به خانه‌ها وخیابانهای این دو ناحیه خسارتی وارد نیامده و ماموران این نواحی‌در تمام مدت جریان سیلاب برای محلات دیگر کیسه شن ارسال میداشتند.

در حدود ناحیه چهار شهرداری سیلاب محلات‌جی،بریانك ،شاه‌آباد نو، قلعه‌مرغی،امامزاده‌حسن ،خزانه ورباط کریم را فرا گرفت دراین محلات چندین خانه و دیوار ریزش کرد ولی تلفاتی ببار نیامد و چون تلفن‌های شماره نه کار نمیکردو ناحیه چهار نیزدرحدود مرکزشماره نه قرار دارد امر رساندن کمك‌باین بخش بسیار مشکل بود وماموران ستاد برای آگاهی وضع ناحیه‌پیك بااتومبیل جیپ میفرستادند .

● انتظار نداشتند

جریان سیلاب در تهران که از سه روز پیش شروع شده است با وجود ریزش برف نیز ادامه یافتو عصر دیروز در حالیکه ماموران انتظار نداشتند ، درشرق و جنوب شرقی تهران سیلاب شدیدی‌جاری گردید .

در جنوب تهران براثر نفوذ سیلاب به کوی نهم آبان هفتاد خانه مسکونی در این منطقه تخلیه شد و ساکنان آنها به مساجد و گرمخانه‌ها انتقال داده شدند و در خیابان سپه غربی سیلاب به‌چند خانه نفوذ کرد و در آنجا خرابی بار آورد . همچنین با اقدامات ماموران از نفوذ سیلاب به بازار کفاشها و خیاط شاهی و تیمچه صدریه که احتمال خطر درآنجا میرفت جلوگیری شد .

شهرداری اعلام کرد که درتمام مدت جریان سیلاب‌هشتصد سرباز و دهها درجه دار و افسر مهندس با تجهیزات و موتور پمپ با هفت هزار ماموران‌شهرداری همکاری کرده‌اند و در تمام مدت بارانی ماموران بطور شبانروزی کار کرده و تاآنجا که مقدور بوده برای کمك به مردم اقدام کرده‌اند .

• خطر بیشتر

ماموران شهرداری امروز اعلام کردند که سیلاب جاری شده از تهران نتیجه بارندگی درسطح‌شهر تهران بوده و بسبب سردی هوا بارندگی در ارتفاعات‌شمالی‌بصورت برف ریزش کرده است این ماموران اعلام داشتند که اگر در این مدت در ارتفاعات شمالی باران میبارید وسیلاب آن در محلات جاری میگردیدوضع‌بسیارخطرناکی پیش می‌آمد و آنگاه مقابله بااین سیلاب و کنترل خطر هرگزممکن نمیگردید .

در این چند روز گذشته به سطح خیابانهای تهران خسارات فراوانی وارد آمده و در بسیاری از خیابانها بعلت بازشدن گودال حرکت اتومبیلها مشکل شده است .

اکنون اسفالت بسیاری ازخیابانها مانند خیابان بولوار ،نظام‌آباد ، خیابان تهران نو ، خیابان‌شهناز، میدان باغشاه ، قسمتی از جاده قدیم شمیران ، خیابان ری ، خیابان شوش بکلی از بین رفته و غیر - قابل استفاده شده است.

● طاق‌های نم‌کشیده

امروز در چندنقطه بازارماموران از عبور مردم در زیر طاقهای نم کشیده‌جلوگیری کردند . بماموران دستور داده‌شده‌است که در سراسر بازار وسرای ها ومحلات تهران در هر نقطه‌ای که‌ساختمان ویادیوار مشرف بخرابی دیده شود نسبت‌به تخریب آنهااقدام کنند.

امروز ساختمان مدارس ، حمام ها وادارات‌وکارگاه‌ها وکارخانجات از طرف ماموران مورد بازدید قرار می گیرد ودر صورت مشاهده شکستگی‌فورابرای‌تخریب آن‌اقدام میکنند.

• غیبت زیاد

گزارش خبرنگار اطلاعات‌حاکیست که بعلت ریزش برف و لیز بودن سطح خیابانها گروهی از اولیاء دانش آموزان از اعزام فرزندان‌خود به‌مدارس خودداری کردند .بهمین جهت تعداد غائبین امروز بحداکثر رسید.

امروز عده‌ای از اولیاء دانش‌آموزان ضمن تماس تلفنی‌باروزنامه‌اطلاعات واطلاع از تصمیم وزارت آموزش‌و پرورش در موجه‌شناختن غیبت‌دانش آموزان ،ازاین‌تصمیم حسن‌استقبال کردند .

مقامات وزارت آموزش وپرورش به‌آموزشگاههای سراسر کشور به مسئولان آموزشگاهها اختیار داده تااز نظر پیشگیری وقوع حوادث ناگواربامشاهده علائم«خطر» در ساختمانهای آموزشگاهها فورا اقدامات احتیاطی را معمول دارند.

این اختیار شامل تعطیل کلاسها واحیاناتعطیل‌آموزشگاه نیزمیباشد.

• حوادث برف و باران

در ۴۸ساعت گذشته‌این‌حوادث‌در تهران‌وحومه اتفاق‌افتاد:

دیروز هنگامی که‌اتومبیل‌شماره ۲۴۸۱ تهران به‌رانندگی یوسف خیاط از جاده کرج حرکت می کرد ، باموتور شماره ۴۷۲۵تهران ۵برخورد کرد و موقعی‌که راننده موتور برانده اتومبیل اعتراض می کردوآندو مشغول گفتگو بودند ، ناگهان‌وانت شماره ۳۲۴۹ تهران ۳۸به‌رانندگی محمود قزوینی‌با آنهاتصادف کردو هر دوراسخت مجروح‌نمودومجروحین به‌بیمارستان اعزام‌و بستری گردیدند .

درساعت هفت‌ونیم بعداز ظهر دیروزتریلی شماره ۷۶۲۹ تهران ۴۱ که‌ازسه‌راه کمال آباد اول‌جاده کرج جنوبی می گذشت باتانکر نفت‌کش‌شماره ۲۷۹۵ کرمانشاه بشدت تصادف کرد دراین حادثه اکبروابوالقاسم راننده‌و کمك‌راننده نفت‌کش بسختی مجروح شدند .

درساعت ۲ونیم بعدازظهر دیروز سقف‌منزل حسین‌عبدالله‌زاده‌واقع در خیابان ۲۱متری جی کوچه‌ثابت امیری بعلت‌ریزش برف‌و باران‌فرو ریخت ودراین‌حادثه همسروخواهر صاحبخانه‌مجروح‌شدند.امیریوسفی دیروز در قریه مبارك آبادشهر ری‌هنگامیکه‌درآغل‌مشغول‌رسیدگی به‌گوسفندانش‌بودناگهان‌سقف‌آغل فروریخت‌و امیرو چندراس از گوسفندانش هلاك شدند.

دیروز سقف مغازه کبابی سید حسن علاهاشم‌واقع در خیابان‌خانی- آباد براثر ریزش برف و باران فروریخت وسید حسن دراین‌حادثه مجروح‌شد.

امروز حرکت‌اتومبیلها درجاده پهلوی‌که بیش‌از ۲۰ سانتیمتربرف سطح آنرا پوشانده بود خالی از اشکال نبودبخصوص‌برای‌اتومبیل. هائی‌که فاقد زنجیر چرخ بودند .

آقای جعفر شریف امامی رئیس مجلس سناو آقای طاهر ضیائی رئیس اطاق صنایع‌و معادن‌پریشب باتفاق بانوان خود بدعوت مقامات چین ملی بمدت یك هفته بوسیله هواپیمای شرکت هواپیمائی اسکاندیناوی (اس -آ-اس) عازم تایوان شدند .این عکس (از چپ براست) آقای شریف امامی وبانو، خانم و آقای ضیائی و آقای هولگر چلگرین رئیس شرکت هواپیمائی اس -آ-اس را در فرودگاه مهرآباد کنار هواپیمای اس-آ-اس نشان میدهد.

اعزام مشمولین‌عادی ادامه دارد

صبح‌امروز مشمولان متولدسال های ۱۳۲۳ تا ۱۳۲۶ که‌از حوزه مرکزی‌ورقه آماده‌بخدمت داشتندو غیبت نیز نداشتند ازباشگاه‌ورزشی لشکر یك گاردبه مراکزآموزشی اعزام شدند تا در آن مراکز در مراسم انتخاب بهترین افرادشرکت جویند.

صبح فردامشمولان متولدسال ۱۳۲۷ که‌ازحوزه‌مرکزی ورقه‌آماده بخدمت دارندبمراکز آموزشی‌اعزام میشوند.

مشمولانی که طی چند روزمراسم اعزام بمراکز آموزشی شرکت ننموده‌اند غایب محسوب میگردند ...ن شرکت در مراسم انتخاب بهترین‌سربازبخدمت‌اعزام‌میگردندو خدمت مقرر را با مدت‌اضافه‌خدمت انجام خواهند داد.

بهمین جهت روز هفتم فرصت داده شد تاکسانی که بعلل موجه نتوانسته‌اند در این چند روزحضور یابند ، خود را معرفی‌و ازمزایای شرکت در انتخابات بهترین افراد برخوردار گردند.

حوزه جنوبی

وظیفه عمومی امروز طی‌اعلامیه مشروحی حوزه های تابعه وظیفه عمومی تهران رااعلام‌کرد ویادآور گردید که حوزه جنوبی تهران‌به حوزه های‌منطقه‌وظیفه عمومی‌مرکز اضافه شده است .

عزیمت به آلمان

آقای شعبان جعفری برای معالجه باهواپیماعازم آلمان شد . درفرودگاه آقای کاظمینی مدیر باشگاه بانك‌ملی و جمعی از ورزشکاران و دوستان از وی بدرقه کردند .

کلاس آمادگی کنکور ادبیات و حقوق در آموزشگاه خزائلی

روز شنبه چهارم بهمن ازساعت پنج بعدازظهر کلاس جدید آمادگی کنکور ادبیات و حقوق در آموزشگاه خزائلی دایر می‌شود .

نشانی - خیابان شاه‌آباد- روبروی پاساژعلمی

آموزشگاه خزائلی تلفن ۳۳۴۸۸۱ -۳۳۸۰۰۶

بنا به تقاضای عده زیادی از مشتریان محترم فیلم «افترا»که باموفقیت بی‌نظیری روبرو بوده‌است اینك .

هفته هفتم نمایش آن از فردا در

سینما تخت جمشید

باتلفن ۳۱۱۲۱۷

میتوانید درتالار انجمن جا بگیرید

بارندگی‌های سیل‌آسا ترافیك شهر را مشکل‌ترساخته‌و رفت و آمد از یکسوی شهر بسوی دیگر برای تهیه‌بلیط تئاتر بسختی صورت میگیرد ، از این‌رو سرویس تلفنی دایر شده است.

علاقمندان بتماشای تئاتر هنرمندان اصفهانی که از شب جمعه افتتاح گردید تا یك هفته در تالار انجمن واقع در خیابان شمالی امجدیه (خیابان‌نامجو) روی صحنه‌خواهد آمد میتوانند با تلفن ۳۱۱۲۱۷ جای خود را در تالارانجمن دوشیزگان و بانوان هرشب که مایلند قبلا رزرو کنند، بدین ترتیب که بوسیله این تلفن تعداد کارت موردنیاز خود را برای شبی که میل دارند نمایشنامه (خانم اروبائی) را در تالار انجمن تماشا کنند اطلاع بدهند بلافاصله‌بلیط مورد تقاضا به نشانی خانه یا دفتر و موسسه‌ای که هستند فرستاده میشود .

قیمت بلیط : یکصد ریال ، پنجاه ریال و ۳۰ریال‌است.

همه روزه ازساعت ۸صبح تا۵بعدازظهر تلفن ۳۱۱۲۱۷ در اختیار شما خواهد بود.

ساعت شروع نمایش ۷وربع بعد ازظهر است و دوساعت بطول می‌انجامد.

گیشه مخصوص فروش بلیط در مدخل در بزرك انجمن (خیابان نامجو) همه روزه از ساعت ٤تا ۸بعدازمفتوح است .

چك گمشده

هفت‌برك چك حساب شماره۱۰٤ بانك صادرات شعبه آبیك‌ازشماره ٤۸۹۰٦۸ تا ٤۸۹۰۷٥ متعلق به اینجانب محمود معدنکن‌مفقودشده بدینوسیله اعلام میگردد که‌ازدرجه اعتبار ساقط است .

۱-۲ آ-٦۷۱۱٤

شماره ٤٤ مجله

نگین

منتشر شد

دوگاز

کتابهای تازه موسسه انتشارات امیرکبیر

کلیات تاریخ تمدن

ازآغاز آفرینش تا تمدن مادی

تالیف دکتر نظام الدین مجیر شیبانی

کلیات جغرافیای اقتصادی

شامل کلیات - منابع تولید نیرو - بازارهای‌مواد اولیه

تالیف دکتر محسن عزیزی

کلیات تاریخ عمومی

تالیف اسماعیل دولتشاهی

شمامیتوانیداین‌کتابهاوکتب‌دیگر را از تلفن ۳۳٦۹۳٥

بخواهید ودرمدت‌کمی در منزل یامحل‌کار خودتان دریافت نمائید .

آ-٦۷۹۸٦

در سرمای زیر صفر جوانان

گرمای زندگی را بخانه شما می آورد

جوانان با رپرتاژهای عصر فضا - مطالب آموزنده

داستانهای انحصاری و

عکس بزرك ٤ صفحه‌ای سیدنی‌پواتیه

چهار عکس رنگی ازچهار هنرپیشه روز

دوشنبه فقط جوانان

ژاک برل . امانوئل ریوا

رشدواری . شانتال مارتن

درفیلمی بکارگردانی: آندره کایات

افترا

رنگی Les Risques du Métier

خطر سیل در خوزستان

برف سنگین مدارس ملایر را به تعطیل کشاند

درراه کازرون - بوشهر سیل دو اتومبیل را باخود برد !

* مسافران ۳۰ اتوبوس در گردنه «حیران» سرگردان شدند

استاندار خوزستان از نخست‌وزیر استمداد کرد

۱۸ جنازه‌ازرودخانه کارون گرفته‌شد و به ساکنان اطراف کارون اخطار شد که فورا خانه‌های خودراتخلیه نمایند

چندشهر وصدها دهکده خوزستان را آب فرا گرفت!

سیل عظیمی که بدنبال بارندگی مداوم وطغیان رودخانه ها در خوزستان جاری شد، ارتباط شهر شوش‌ودهات تابعه را با شهر های مجاور قطع کرد وخسارات‌سنگینی وارد آورد. براثر جاری شدن سیل ارتباط حدود یکصد دهکده بایك دیگر قطع‌شده و باانهدام خانه ها در شهر ودهات خوزستان‌بخصوص مناطق شوش ،سوسنگرد، بخش بستان ، شوشتر و قراءو قصبات این مناطق عده‌ای کشته وهزاران راس از احشام تلف گردیده‌اند .

روز گذشته در مسیررودخانه کارون جمعا ۱۸جنازه از آب گرفته شد وبهمین سبب احتمال میرود سیل دردهات مسیر «کارون»تلفات وخسارات زیادی وارد آورده‌باشد.

*** استمداد استاندار**

گزارش خبرنگاران مادرخوزستان حاکیست ، صبح دیروزبه دستور تیمسار سرلشگر زاهدی فرمانده لشکر ۸ اهواز یك گردان سرباز ازدزفول باطراف شوش اعزام گردیده تابرای تغییر مسیر سیل وساختمان پل وجاده با سایر مامورین همکاری کنند .یك‌گردان مهندسی نیز برای ترمیم پل «سابله» واقع‌دربین جاده‌سوسنگرد -بستان اعزام شد .

آقای سالور استاندار خوزستان که برای انجام امور اداری‌تهران رفته بود ،دیروز برای‌رسیدگی به واقعهٔ سیل‌باهواپیماوارد اهوازشد. وی‌پس‌از بررسی خسارات تلفنی‌با نخست‌وزیر ، وزیر مشاوروتیمسار اویسی‌فرمانده ژاندارمری کل کشور مذاکره‌و از نخست وزیر برای کمك‌به سیلزدگان‌استمداد کرد .

هم‌اکنون در منطقه شاهور واقع دربین‌اهواز واندیمشك دریاچه‌ای‌از سیلاب بوسعت چند کیلومترایجاد شده‌وهرگونه فعالیتی رابرای‌ترمیم خرابیها از مامورین سلب کرده است.شهرشوش‌درمحاصره‌سیلاب است وساکنین‌آن‌ارتباطی با خارج ندارند ،ارتباط تلفنی با شوش نیز وجودندارد واهالی آن در شرائط دشواری بسر میبرند .

*** اخطار شد**

آب سد محمد رضاشاه پهلوی بطور قابل ملاحظه ای بالا آمده و بهمین جهت مامورین دریچه های بالای‌سد را باز کرده‌اند و آب‌با فشار فوق‌العاده از دریچه ها فرو میریزد .

شب گذشته ، یك ستاد اصلی امدادی زیر نظرآقای‌سالوراستاندار با عضویت فرماندار لشکر،فرماندار اهواز ، رئیس شهربانی ، رئیس جمعیت شیرو خورشید سرخ و شهردار اهواز تشکیل گردید ودر اولین جلسه ستاد ، برای رساندن کمکهای فوری به سیلزدگان تصمیمات لازم گرفته شد .کمیته های‌دیگری نیز برای کمك به مردم نقاطی‌که در محاصره سیل قرار گرفته اند تشکیل گردیده است .

چون گزارشهای مربوط به‌سیل شدید دشت میشان دیشب‌باهواز رسید ، از طرف‌ستاد امدادی چهار هزار گونی ماسه به دشت میشان ارسال گردید تابا آنهاجلوپیشروی سیلاب گرفته شود .فرمانداری اهواز بکلیه‌ساکنان‌اطراف‌رودخانه کارون‌اخطار کرد که فوراخانه - هایشان‌را تخلیه کنند .

*** ارسال کمك**

دیروزناحیه «دارخوین »اهواز به محاصره سیل افتاد و چون سیلاب بطرف‌خانه های مسکونی پیشروی می‌کرد ، یکهزار گونی‌پر ازماسه بمحل فرستاده شد تا جلوی‌سیلاب را بگیرند ،بدنبال این جریان‌خبر رسید که منطقه «حمیدیه»ودهکده «عبدالخان» نیزبه محاصره سیل افتاده‌است . بلافاصله از طرف ستاد امدادی کمکهای لازم‌باین نقاط فرستاده شد ولی هنوز مناطق مذکور غرق درسیلاب است .

*** بازدید هواپیما**

چون‌ارتباط زمینی شوش با خارج قطع‌شده‌است،دیروزفرماندار وچندتن‌دیگراز مقامات دولتی‌اهواز باهواپیما از نقاط سیل زده شوش دیدن کردند .. پیش‌از ۵ کیلومتر ازراه‌اندیمشك -اهواز در منطقه «شاهور» زیر آب است. ارتباط مردم قریه «مزرعه‌یك»و قریه (مزرعه ۲)با خارج بکلی قطع شده وازسرنوشت آنها اطلاعی دردست نیست .در حوالی «آهودشت» چهار دهکده به محاصره سیلاب افتاده و بخش(کوت‌عبدالله)واغلب‌ساختمان های آن‌از جمله ساختمان پست و تلگراف و ساختمان بیمارستان مسلولین‌را آب گرفته است .

بین‌مناطق‌میان‌آب‌و آهو دشت ، حدود ۲۵دهکده به محاصره سیل افتاده و بطوریکه افراد محلی می‌گویند سیل‌دراین نقاط تلفاتی وارد آورده‌است .

هم‌اکنون‌حدود بیست کیلو متر ازخط آهن جنوب در معرض خطر سیل قراردارد، وسیل‌در سه نقطه بطول ۳ کیلومتر به خط آهن صدمه زده‌است .

در بخش بستان ، حدود دو هزار گوسفند متعلق به چادرنشینان قریه «نبعه» طعمه سیل گردید و چادر- نشینان به کوه‌ها پناه بردند . لاشه های احشام هم‌اکنون بر روی آب رودخانه روان است .

مردی بنام مصطفی افشار براثر طغیان رودخانه در شوشتر بکام سیل افتاد و جنازه‌اش ساعتی بعد از آب گرفته شد . در بین آهودشت و اهواز نیز مرد ناشناسی طعمه‌سیل گردید. سیل پل سازمان آب وبرق را نیز که بین‌جاده اهواز -اندیمشك ساخته شده بود منهدم کرد ...

انهدام ۲۰۰ خانه

در ناحیه «بستان» آب حدود ۲۰ دهکده را پوشانده است و در خیابان های این بخش مردم بناچار از قایق برای عبور و مرور استفاده میکنند.

در بستان ساختمان ده مدرسه بکام سیل افتاده و حدود دویست خانه منهدم شده است. همچنین فلکه‌شهر سوسنگرد و دهها خانه این منطقه‌را آب فرا گرفته است و اهالی منطقه «ابوجلال» سوسنگرد از ترس سیل خانه های خود را تخلیه کردند وبه بیابانها پناه بردند .

دیروز تیمسار سرلشکر زاهدی فرمانده لشکر اهواز عازم‌بخش‌بستان و سوسنگرد شدوبدستور وی عده‌ای سرباز نیز باین مناطق اعزام شدند تا بکمك سیلزدگان بشتابند .

شیر و خورشید سرخ اهواز بحال آماده‌باش درآمده و بقرار اطلاع از اصفهان و تهران‌مقداری کمك‌باهواز فرستاده شده است تا در اختیار سیلزدگان قرار گیرد .

*** هجوم مارها**

سیل شدیدی‌که در شوشترجاری گردید ، «بندمیران» و باغهای‌اطراف را بزیر آب فرو برد ... رودخانه کارون درناحیه شوشتر بشدت‌طغیان کرده و در آب گل‌آلود و خروشان آن لاشه های احشام ، تیر و تخته‌و گهواره های کودکان و لحاف وتشك وغیره ... روان است ، عجیب اینکه سیل باعث هجوم مارها به مناطق مسکونی شوشتر گردیده و ظرف دو روز گذشته اهالی صدها مار را کشته‌اند .

*** در ملایر**

از ۱۰ روزقبل‌ریزش برف و باران درملایرآغازشده است و هنوزمتناوبا ادامه دارد .

بعلت سنگینی برف عبور و مرور وسائط نقلیه در اغلب خیابان های ملایر قطع گردیده است . ساختمان های گلی براثر نفوذ آب در معرض انهدام قرار گرفته و اکثر ساکنان اینگونه ساختمانها به‌سایر منازل‌پناه برده‌اند کلیه‌مدارس شهرستان‌ملایر تعطیل و ساختمان چند دبستان و دبیرستان‌ویران گردیده است .برق شهرباستثنای چندخیابان اصلی‌براثر پاره شدن سیمها قطع میباشد .

تاکنون چندین مغازه و ساختمان دیگر ویران شده است . راه های فرعی روستاهای اطراف با شهرستان ملایر بطور کامل قطع است .

● درلنگرود

بدنبال بارندگی های شدید در لنگرود اکثر راه های ارتباطی روستا های لنگرود با شهر قطع شده است . آب رودخانه طغیان کرده و سرمای شدید باعث کمبود علوفه در دهات گردیده است . بهمین جهت روزانه تعدادی از دام ها تلف میشوند .

● در فریدن

ریزش برف سنگین درفریدن به اکثر ساختمان ها آسیب وارد نمود و بیشتر راه های این منطقه را بست. هم‌اکنون‌ارتباط خوانسار بافریدونشهر و چادگان قطع شده است .

طی چند روز اخیراغلب مدارس تعطیل گردید و ارتباط تلفنی و تلگرافی «فریدن» با سایر شهرها قطع است .

*** در کازرون**

از سه روز قبل ریزش باران شدید توام‌بارعدوبرق در«کازرون» وحومه شروع شده و جریان‌سیل به بعضی‌ازساختمانهای شهرآسیب رسانیده است . در راه کازرون- بوشهر سیل دو اتومبیل را باخود برد ولی سرنشینان اتومبیل ها نجات یافتند .

*** سقوط بهمن**

ریزش بهمن که از سه روزقبل در «دماوند» شروع شده بودتاآخر وقت دیروز ادامه داشت .

برف سنگین سیم های تلفن‌را قطع نمود و ارتباط تلفنی شهری نیز قطع گردید . دیروز جاده‌هراز بین امامزاده‌هاشم و پلور براثر ریزش کوه و سقوط بهمن قطع شد و پلیس راه جاده آبعلی را تحت کنترل شدید قرار داده بود.

*** انهدام انبارهای سیلو**

روز گذشته براثر ریزش برف سنگین در اراك ٤ انبار بزرك‌سیلو در اراك فرو ریخت و مقدار ۵هزار تن گندم و تعداد یك‌میلیون‌ونیم گونی خالی زیر آوار ماند .

بدنبال این حادثه رئیس غله و نان اراك ، نماینده فرمانداری و نماینده دادستانی از محل بازدید کردند و جریان را باطلاع اداره کل غله و نان در مرکزرساندند.

ضمنا سقف باشگاه ورزشی‌تاج اراك فرو ریخت و خسارت زیادی وارد شد ولی بکسی آسیب‌نرسید.

*** دررشت**

ریزش برف و باران از صبح دیروز مجددا در رشت‌و حومه‌آغاز شد . طی ٤٨ ساعت گذشته در اغلب نقاط گیلان برف سنگینی بزمین نشست .

۳۰ دستگاه اتوبوس مسافربری که از آستارا عازم اردبیل بودند بعلت انسداد گردنه «حیران» در آستارا متوقف شدند . و کلیه مسافرخانه ها ومساجد آستارامملو از مسافر گردید . نفتکش هائی که سوخت اردبیل را تامین می کردند بعلت بسته بودن راه در آستارا متوقف شدند.فعلا مامورین اداره راه آستارا بسرپرستی آقای میرفلاح سرگرم گشودن راه ها هستند .

● دونفر کشته شدند

رودخانه های بهمنشیر و کارون در ناحیه آبادان طغیان کرده و سیلاب در نقاط اطراف رودخانه‌ها جاری شده است .

در باغ‌شده «احمدآباد» دیواری بعلت سیل فرو ریخت و ۷ نفرزیر آوار رفتند ودو نفر آنها باسامی مهدی احمدیان ۷ ساله و رمضان کیهانی ۸ ساله کشته شدند .

در جلسه دیروز انجمن شهر آبادان تصمیم گرفته شد کلیه دیوار های گلی‌در سواحل‌بهمنشیر و کارون خراب شود تا از ریزش آوار وتلفات ناشی‌از آن‌جلوگیری گردد .

طغیان کارون

آب‌رود کارون در ساعت هفت‌ونیم بعد از ظهر دیروز سه متر وشصت‌وهفت‌سانتی- متر بالا آمده‌بود و شدت جریان آب‌درحدود پنج هزارو پانصد متر مکعب در ثانیه‌بود. پیش‌بینی می شود که سطح آب کارون در صورتیکه بارندگی مجددی نشود تایك متر دیگر بالارود و به‌حدود پنج متردر شهر اهوازبرسدو اگر بارندگی مجددی بشود مقدار طغیان از این رقم هم نیز تجاوز خواهد کرد .

خبرنگاران اطلاعات گزارش میدهند : طبق دستور آقای هویدا نخست‌وزیر کمیته‌های امنیت‌وستاد عملیاتی درشهر های اهواز -آبادان-خرمشهر دزفول -سوسنگرد و مسجد سلیمان تشکیل شده‌است و این کمیته ها۲٤ساعته‌سرگرم رسیدگی‌به وضع‌مناطق‌سیل- زده هستند .

دنباله مطالب مربوط‌به سیل را درصفحه‌بیست ودوم مطالعه فرمائید.

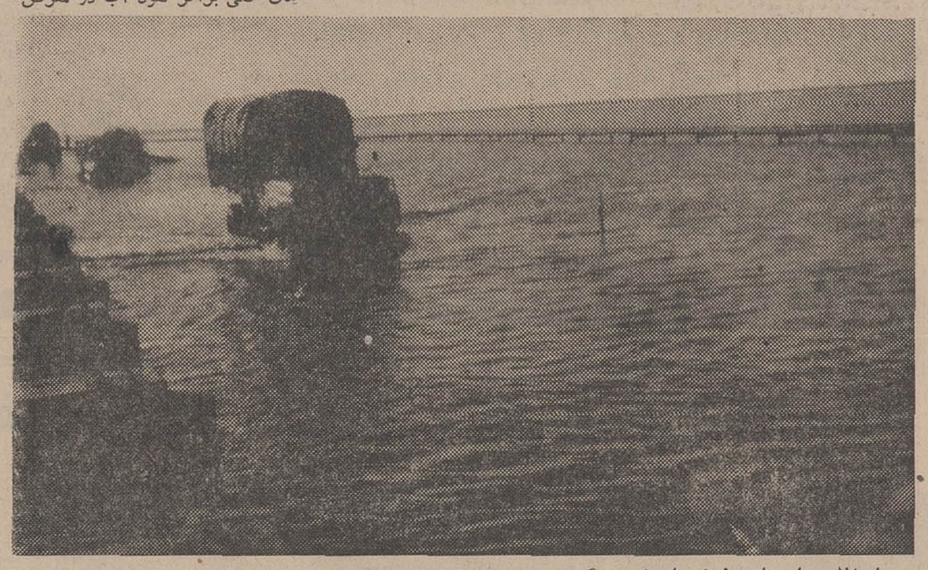

سیل،اغلب‌جاده‌های خوزستان‌را به صورت‌دریاچه‌های عظیمی‌درآورده است. نظیر صحنه‌ای که‌درعکس بالا ملاحظه میکنید در خوزستان‌فراوان دیده می شود.

اطلاعیه

قابل توجه ساکنین محترم نازی‌آباد واقع درمحدوده زیر:

۱- شمالا از قسمت های زیر

الف :بر جنوبی خیابان جنگل بین خیابان های سر سبز و کهن

ب : بر جنوبی خیابان ناهید بین خیابان های کهن وآرامگاه

۲- شرقا : بر غربی خیابان آرامگاه بین خیابان های ناهیدو فروردین

۳- جنوبا از قسمت های زیر .

الف: بر شمالی خیابان‌فروردین‌بین خیابان‌های آرامگاه واسلامی

ب: برشرقی خیابان اسلامی بین‌خیابان های فروردین و ده متری اول

ج: برشمالی خیابان ده متری اول بین خیابان های اسلامی و بیست متری درختی .

د : بر غربی خیابان بیست متری درختی بین خیابان های‌ده‌متری اول و شمالی بیمارستان حاج مفرح.

ه : بر شمالی خیابان شمالی بیمارستان حاج مفرح بین خیابان های بیست متری درختی و غربی بیمارستان حاج مفرح .

و : بر غربی خیابان بیمارستان حاج مفرح بین خیابان های شمالی بیمارستان حاج مفرح و بهمن .

٤- غربا از قسمت های زیر:

الف : بر شرقی خیابان بهمن بین خیابان های غربی بیمارستان حاج مفرح و دانش

ب : بر شرقی خیابان دانش بین خیابان بهمن و میدان‌شمس

ج : بر شرقی خیابان سر سبز بین میدان شمس و خیابان جنگل

پیرو آگهی شماره ٥٦ مربوط بقبول درخواست انشعاب آب مجددا باستحضار میرساند با آنکه نصب انشعابات‌این محدوده شروع و قریبا خاتمه خواهد یافت ومهلت‌قبول‌درخواست انشعابات نیز دراین ناحیه منقضی گردیده وبلحاظ رعایت کسانیکه‌بجهاتی تاکنون برای درخواست انشعاب مراجعه ننموده‌اند و یابعلت عدم پرداخت بدهی بابت سفته های معوقه ازنصب‌انشعاب مستغلات آنان خودداری شده است مدت قبول درخواست انشعاب تاتاریخ ۲۰ر۱۱ر٤۷ تمدید میگردد بنابراین کسانیکه تاکنون دراین ناحیه از آب تصفیه شده بهره‌مند نشده‌اند میتوانند با استفاده از این مهلت در تصفیه حساب گذشته اقدام و یا دراین فرصت مراجعه و درخواست انشعاب نمایند بدیهی است چنانچه‌تا ساعت ۱۵ روز یکشنبه بیستم بهمن ماه ۱۳٤۷ بباجه آب شهرری‌واقع در خیابان ششم بهمن مراجعه ننمایند این ناحیه مشمول مقررات خارج از نوبت که مستلزم پرداخت مخارج اضافی وتحصیل‌پروانه حفاری از شهرداری ناحیه مربوطه است میگردد. ضمنا نصب انشعابات خارج ازنوبت زودتر از سه‌ماه‌بعد ازتقاضا مقدور نخواهد بود

سازمان آب منطقه‌ای تهران

آ-٦٧٧٩٢ ۱-۲

تبریکات

جناب آقای عبدالمجید آل‌طعمه رئیس‌محترم آموزش وپرورش شهرری

انتصاب بجا و شایسته آقای سعید بیات را بریاست دبیرستان عظیمیه صمیمانه تبریك‌عرض مینماید .

شهرری - محمد دهقان نژاد آ-٦٧٥٥٤

تیمسار سرتیپ نصرت‌اله سپهر

ارتقاء جنابعالی را بدرجه سرتیپی از صمیم قلب تبریك عرض می نمایم.

سرهنك ستاد کلیائی آ-۳٤۲۷۹

هنرمند ارزنده جناب آقای میری و تهیه کننده ارجمند جناب آقای منظوری

توفیق‌نمایشنامه انسانی (نسل سرگردان) را بشما و هنرمندان تاتر پارس صمیمانه تبریك میگویم .

حسن رفیعی آ-۳٤۲۲۱

آگهی دعوت مجمع عمومی عادی شرکت سهامی‌قند چناران

بدینوسیله از صاحبان سهام شرکت سهامی قند چناران‌دعوت میشود که برای تشکیل جلسه مجمع عمومی در ساعت‌ده‌صبح روز شنبه بیست و ششم بهمن ماه ۱۳٤۷ بمحل سازمان گسترش و نوسازی صنایع ایران واقع در تهران- خیابان تخت جمشید شماره ٤۳۵ طبقه چهارم تشریف بیاورند

دستور جلسه :

۱- استماع گزارش هیئت مدیره و بازرس درخصوص عملیات و محاسبات سال مالی گذشته .

۲- تصویب ترازنامه و حساب سودوزیان

۳- بررسی پیشنهادات هیئت مدیره و اتخاذ تصمیم نسبت به آنها

٤- تصمیم نسبت به تقسیم سود سهام .

رئیس هیئت مدیره شرکت سهامی قند چناران

آ-۳۳٤۳۳ ۱-۲

فورد نشانه قدرت واستحکام

Ford

شما برای هرکاری که بخواهید میتوانید اتومبیل مورد علاقهٔ خودرا از اتومبیلهای پرقدرت فورد انتخاب کنید

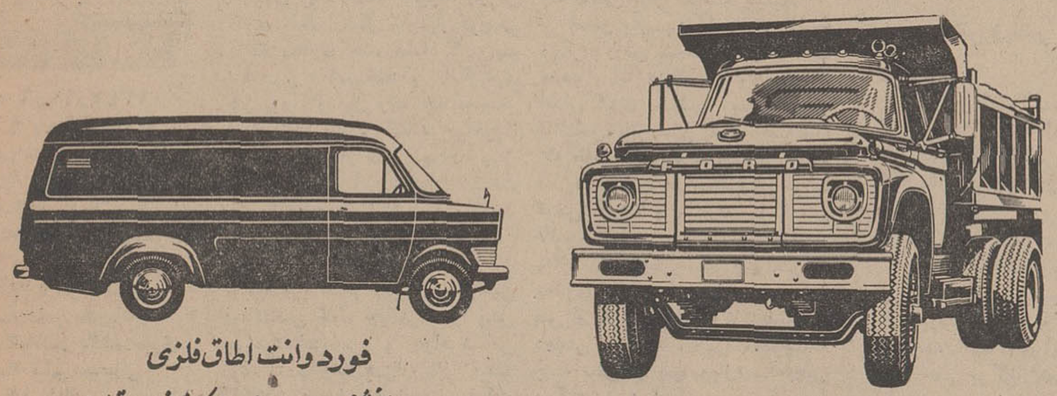

فورد وانت اطاق فلزی

برای پخش محصولات ومصنوعات کارخانجات تولیدی

فورد کپرسی باموتور پرقدرت دیزل

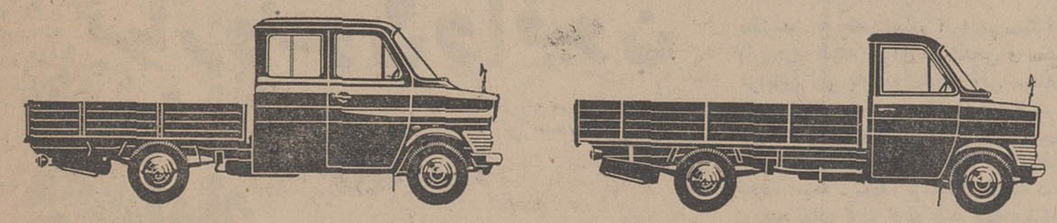

فورد وانت دوکابین برای استفاده کارگاهها ومصارف عمومی دیگر

فورد وانت یك کابین باقدرت زیاد ومصرف بسیارکم

نمایندگی اتومبیلهای فورد آلمان وآمریکا درایران

شرکت سهامی اتوپارس خیابان شمیران -تلفن های ٦۳-۷۱٥٦۱

مشکل کم آبی در اسدآباد برطرف نشد..!

باتأسیس دادگاه بخش در اسدآباد، ۱۵ هزار نفر از انتظار خارج میشوند

تاسیس شهربانی و دادگاه بخش در اسدآباد و تسریع در ساختمان سد «شهاب» مورد تقاضای ساکنین این منطقه است

تقاضای تاسیس دادگاه در اسدآباد همدان ، تکمیل کادر آموزشی مدارس ، تسریع در ساختمان سد « شهاب»، موافقت با دائر شدن شهربانی در اسدآباد و اعزام پزشکیار وقابله تحصیلکرده باین منطقه از جمله مهمترین مسائل مورد بحث بیست و سومین جلسه هیئت مشورتی روزنامه اطلاعات در اسدآباد بود.

*** دادگاه بخش**

دکتر جمالی

گزارش خبرنگار ما دراسدآباد حاکیست: آقای دکتر جمالی نایب رئیس هیئت مشورتی در آغاز جلسه به‌وعده معاون پارلمانی وزارت - دادگستری در مورد تاسیس دادگاه بخش در اسدآباد اشاره کرد و گفت: با توجه بوعده ایشان ، اهالی چند ماه است در انتظار تاسیس دادگاه بسر میبرند و ظاهرا تاسیس دادگاه جزو برنامه است ... خدا کند که اجرای برنامه تا پایان سال صورت تحقق بخود گیرد و یکصد وپنجاه هزار نفر ساکنین منطقه اسدآباد بیش از این در انتظار نمانند

*** کمبود دبیر**

« سال تحصیلی به نیمه خود نزدیک می شود اما هنوز کادر آموزشی کلاسهای دوره دوم دبیرستانی در اسدآباد تکمیل نشده است .. !»

این مطلب را آقای قهرمانی ماشاءاله قهرمانی رئیس هیئت مشورتی در پایان سخنان آقای دکتر جمالی اظهار داشت . وی افزود: کمبود دبیر در این شهر بحدی است که از دو نفر پزشک جهت تدریس استفاده میشود و دانش‌آموزان و اولیاء آنان خواستار اعزام دبیران لیسانسیه باین شهر هستند.

*** سد شهاب**

حاج فتوحی

بحث دیگر اعضای هیئت پیرامون ساختمان سدشهاب اسد آباد بود .آقای حاج فتوحی یکی‌از از اعضای هیئت مشورتی دراین‌زمینه گفت : تاحال‌عده‌ای از مهندسین‌مربوطه موقعیت رودخانه و محل سد را از نزدیک‌موردبازدید و بررسی قرار داده‌اند . از آنجا که تابستانها خطر کم آبی‌زراعت این منطقه را تهدید میکندوتابحال خسارات زیادی بکشاورزان وارد آورده است ، ایجاد سد مذکورو یا حفر چند حلقه چاه عمیق جهت تامین آب مورد نیاز کشاورزی‌در این منطقه کمال ضرورت را دارد.

● ناتمام ماند

حسینی

بعد ، آقای حسینی موضوع‌امتدادخیابان آریامهر را پیش کشید واضافه‌نمود: چون ساختمان های آموزش و پرورش درمسیر خیابان‌بود، اداره مزبور آنها را تخلیه کردتا خیابان کشی شروع شود و بعد از اینکه قسمتی از ساختمان ها ویران گردید ،تازه‌شهرداری‌متوجه شد که پولی برای این منظور در بساط ندارد تا به آموزش‌وپرورش بدهد ! نتیجه اینکه هم ساختمان ها غیر قابل استفاده گردید و هم امتداد خیابان معوق ماند .

*** تاسیس شهربانی**

حاج حیدری

آقای حاج حیدری ناطق بعدی جلسه ضرورت تاسیس شهربانی‌دراسدآباد را یادآورشدوضمن آن گفت : افزایش جمعیت‌وشلوغی‌شهر ایجاب میکند که اسد آباد شهربانی داشته باشد و متاسفانه تابحال هر چه این موضوع را مطرح‌ساخته‌ایم کمتر نتیجه گرفته‌ایم .

نه پزشکیار ، نه‌قابله !

علی‌اکبر قهرمانی

آقای علی اکبر قهرمانی نیز نبودن پزشکیار و قابله تحصیل کرده رادر بهداری اسد آباد مورد انتقاد قرار داد وضمن اشاره‌بمطالبی که در جلسات قبلی هیئت عنوان گردیده چنین ادامه داد : تا بحال دهها زن حامله هنگام وضع‌حمل جان خودرا از دست داده‌اند و دخالت‌قابله‌های محلی نیز یکی از عوامل فوت‌زائو ونوزاد بوده است .تاکی بایدمنتظر بود که مقامات بهداری‌یکنفرقابله برای بهداری اسد آباد در نظر بگیرند وباین وضع‌نابسامان،خاتمه دهند ؟

در پایان جلسه آقای حسینی‌از فعالیت بخشدار اسد آباد در مورد احداث باشگاه ورزشی مجهزدراین شهر تشکر کرد و اضافه نمود که با تاسیس این باشگاه ، جوانان اسد آباد اوقات بیکاری خود را صرف انجام مسابقات دوستانه ورزشی میکنند و انشاءاله پیشرفت چشمگیری در امر ورزش اسدآباد حاصل خواهد شد .

اخبار شهرستانها

دریافت وام

در دیماه گذشته اعضای‌شرکت‌های تعاونی روستائی قراء «بسته‌بك» و «باغ بستلو» اهر مبلغ یك میلیون و٦١٠ هزار ریال وام از سازمان تعاون روستائی استان آذربایجان شرقی دریافت داشتند.

بنابگزارش خبرنگار ما درتبریز این مبلغ صرف افزایش تولیدات کشاورزی خواهد شد.

نمایندگان اطلاعات در خدمت مردم

ایجاد بانك کشاورزی در تیران ضروریست

عده‌ای از اهالی تیران اصفهان ضمن مراجعه بدفتر نمایندگی اطلاعات اظهار داشتند : بااینکه چندین‌بار بوسیلهٔ نامه از مقامات مسئول تقاضای تاسیس بانك کشاورزی در تیران‌را کرده‌ایم‌مع‌الوصف تاکنون هیچگونه اقدامی دراینمورد صورت نگرفته است.

از مسئولین امر انتظار داریم توجه‌ای دراین باره مبذول‌نمایند.

باغداران نوشهر تقاضای کمك دارند؟

برف وسرمای چندروز اخیر خسارات فراوانی بمحصولات مرکبات نوشهر مازندران وارد ساخت و باغداران رااز هستی ساقط کرد.

عده‌ای از صاحبان باغات مرکبات نوشهر بدفتر نمایندگی اطلاعات آمدند و گفتند چنین‌برف و سرمائی در نوشهر سابقه‌نداشته‌ازمقامات مسئول تقاضا داریم بذل توجهی نموده وکمك کنند تاما بتوانیم خسارات وارده را جبران کنیم .

حریق درساختمان اداره راه شوسه میاندوآب

براثر آتش‌سوزی که در یکی از اطاقهای اداره‌راه‌شوسه‌میاندوآب آذربایجان اتفاق افتاد قسمتی از وسائل اطاق سوخت و خساراتی وارد آمد .

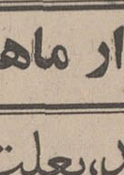

خبرنگار مادر میاندوآب گزارش‌داد:حریق از لوله بخاری شروع شد و بقسمتی از سقف‌اطاق سرایت کرد . بااطلاع از جریان آقای کاتوزی شهردار میاندوآب باتفاق‌مامورین آتش‌نشانی در محل حادثه حاضر شد و حریق پس از چنددقیقه وسیله ماموران اطفاء گردید و ازسرایت آن بسایر اطاقهاجلوگیری بعمل آمد .

تاسیس دو برزن جدید در جلسهٔ انجمن شهرکرمانشاه تصویب شد

درجلسه انجمن شهر کرمانشاه که روز گذشته باحضورشهردار در محل شهرداری تشکیل گردید چگونگی وضع‌نان‌شهر،جلوگیری از تعطیلات بیمورد نانوائیها ، گشایش نانوائیهای جدید و اجرای‌چند طرح عمرانی مورد بحث ورسیدگی قرار گرفت .

خبرنگار مادر کرمانشاه گزارش داد : در این جلسه ابتدا شهردار کرمانشاه گزارشی از فعالیتهای عمرانی شهرداری رابه‌اطلاع‌اعضاءانجمن شهر رسانید و انگاه پیشنهاد تاسیس دو برزن را عنوان کرد .

این پیشنهاد مورد رسیدگی قرار گرفت و به‌تصویب رسیدو سپس اعضاء انجمن شهر در زمینه‌های مختلف امور شهر مطالبی‌ایراد داشتند .

لغو پروانه کسب ١٤ قصاب

بدستور شهرداری لار پروانه کسب ١٤نفر از قصابان این‌شهر بعلت عدم انجام تعهداتی که‌نسبت به‌تامین گوشت اهالی شهرداشتند لغو گردید .

خبرنگار مادر لار گزارش داد: تامین گوشت یکساله شهرلاربعهده ٢نفر قصاب دیگر در قبال‌سپردن صد هزار ریال وجه نقد واگذار گردید.

جوانی در مجلس‌عروسی تیر خورد !

در یك مجلس عروسی که دیروز در قریه «بیك‌باشی» سی کیلو متری میاندوآب ترتیب‌یافته بود جوانی بنام «نوذر» فرزند حاج‌ابراهیم خلیل‌باتیری که از طپانچه یکی از مدعوین خارج شد نقش برزمین گردید .

خبرنگار مادر میاندوآب گزارش داد : بنابرسم محلی بعضی از مدعوین مجلس عروسی سوار بر اسب شده و باسلاحهای خفیف تیراندازی میکنند ودراین دهکده هم جوانی بنام افضل فرزند اکبر باطپانچه خود شروع به‌هنرنمائی کرد که‌بناگاه تیری از آن خارج شد و به«نوذر» اصابت کرد ، حسب‌المعمول عروسی‌بهم‌خوردوماموزین ژاندارمری ضارب را دستگیر کردند .

١٤٠هزار ماهی ، بایك‌تور صیدشد...!

ماهی سفید،بعلت‌سرمابعمق دریاپناه‌برده‌است!

١٤٠ هزار ماهی که بایك تورصیدشده در صیدگاه فرح‌آباد رویهم انباشته گردیده است .

شرکت تعاونی شیلات بابلسر وسیله یك «تور» صدوچهل هزار ماهی کفال صید کرد . تعداد ماهی هائیکه تابحال این شرکت فقط‌در فرح‌آباد صید نموده متجاوز ازیك میلیون میباشد که این مقدارصید آنهم در یك نقطه تاکنون کمتر سابقه داشته است . جالب اینکه از یکصدوچهل هزار ماهی که با یك تور ازدریا بیرون کشیده شد بیش از یکصد ماهی سفید وجود نداشت واین دلیلی بر کمبودماهی سفید در دریای مازندران است . گفته میشود ماهی سفید در مقابل سرما مقاومت چندانی ندارد و در این فصل به قعر دریا پناه میبرد شرکت تعاونی شیلات مترصداست که با تغییر هوا و بالارفتن درجه حرارت بمیزان قابل‌ملاحظه‌ای‌ماهی سفید صید کند ماهیهای‌صیدشده در کار تنهای مخصوصی بسته‌بندی گردیده و به‌تهران فرستاده می‌شوند .

خبرنگار مادر بابلسر گزارش داد : با مراقبت دقیقی که وسیله گارد ساحلی منابع طبیعی،بمنظور جلوگیری از صید قاچاق بعمل می‌آید ، روزبروز تعداد ماهیهای «کولی» در «رودتالار» و «شاهزاده رود» روبه‌ازدیاد میرود .

هم‌اکنون سردخانه‌های صیدگاه های بابلسر و بندرشاه مملو از ماهی کفال است و کارگران شیلات بطور مرتب مشغول‌شستشو بسته‌بندی ماهیهای صیدشده‌هستند بااینحال تراکم‌این‌نوع ماهی در صیدگاهها بحدیست که شیلات بالاجبار اتومبیلهای بزرك سردخانه دار خودرا بطور مرتب مملوازماهی کفال نموده و به‌تهران و سایر شهرستان های شمال میفرستد. لیکن باید گفت ماهی کفال‌باوجود فراوانیش طالب ندارد ، زیرا کمتر از ده‌سال است که نسل این نوع ماهی در دریای خزر زیاد شده و نامش برزبانها افتاده‌است‌درصورتی که مردم ماهی سفید را قبلا می‌شناختند و آنراباذائقه خودسازگار میدانسته‌اند .

بعلت صید کم‌سابقه‌ای که نصیب شرکت تعاونی شیلات شده‌است، صیادانی که در گذشته حاضر به کفال نموده و سایر عضویت در شرکت تعاونی نبودند اکنون به‌اینکار راغب شده‌اند ، زیرا هرروز که میگذرد احساس میکنند عضویت در شرکت‌تعاونی بنفع خودشان تمام میشود .

استاندار استان ساحلی در جزیره قشم

آقای منوچهر پیروز استاندار‌استان ساحلی بمنظور بازدید ازپیشرفتهای عمرانی «جزیره قشم»وارداین‌جزیره شد. بنابگزارش خبرنگار ما در جزیره قشم : آقای پیروز از ساختمانهای بخشداری،موتورخانه، شهرداری ، بازار و باغ کهوری بازدید نمود.سپس بسوی بندرعباس عزیمت کرد.

شیوع دیفتری

مدتی است بیماریهای «اوریون» ودیفتری دربین اهالی «کومله» گیلان و حومه شیوع یافته وعده‌ای ازکودکان این منطقه‌باین‌بیماری‌ها مبتلا شده‌اند.

خبرنگار مادر کومله گزارش داد: اهالی‌از مقامات مسئول تقاضا دارند تااین بیماری‌ها در این‌منطقه همه‌گیر نشده برای‌جلوگیری‌ازآن اقدام شود.

وام، برای کشاورزان آذربایجان ...

مبلغ یکمیلیون‌وپنجاه هزار ریال وام از طرف سازمان تعاون روستائی آذربایجان شرقی بزارعین عضو شرکت‌های تعاونی روستائی قراء «دهقان» اهر «مسگرآباد» خلخال پرداخت شد .

خبرنگار مادر تبریز گزارش داد : همچنین بانك کشاورزی آذربایجان شرقی ظرف دیماه گذشته مبلغ چهارمیلیون‌وچهارصدو پانزده هزارریال جهت احداث‌خانه‌های روستائی وتوسعه امورداماداری بکشاورزان آذربایجان وام پرداخت کرده‌است .

بره‌های سه قلو ..!

گوسفندی در قریه «طویدره» کلاردشت سه‌قلو زائید ! این گوسفند که به «آقابابا» اباذری» ساکن‌قریه مذکور تعلق دارد و دارای‌شیر کافی‌برای‌تغذیه‌بچه‌هایش نیست بهمین جهت صاحب گوسفند سعی دارد بره‌های سه‌قلو را ازشیر سایر گوسفندان سیر کند.

٥ تن شلغم را بدریا ریختند...

روز گذشته مامورین ادارهٔ مهندسی وبهداشت بهداری‌ابهران ضمن بازرسی از مراکز تولید و توزیع مواد غذائی این‌شهر مقدار پنج‌تن «شلغم» فاسد کشف کردند .

خبرنگار مادر آبادان گزارش داد : شلغم های فاسد پس از بررسیهای لازم بدریا ریخته شد و صاحب مغازه تحت تعقیب‌قرار گرفت .

در دانشگاه مشهد

تعطیلات زمستانی حذف‌شد

امتحانات «ترم» اول دانشکده‌ادبیات دانشگاه مشهد که از نوزدهم دیماه گذشته آغاز شده تا روز پنجشنبه دهم بهمن ماه‌سال جاری ادامه‌دارد. همچنین‌امتحانات سایردانشکده‌های دانشگاه مشهد درشرف اتمام‌است.

بمنظور اجرای تصمیم وزارت‌علوم وآموزش عالی در مورد حذف تعطیلات زمستانی دانشگاهها - دانشگاه مشهد برخلاف سالهای‌قبل بمحض‌اینکه‌امتحانات«سیمستر»اول پایان یافت ثبت نام دانشجویان را شروع میکند و «سیمستر» دوم سال تحصیلی را آغاز خواهد نمود.

بنابگزارش خبرنگارما درمشهد: عالی بدانشگاه مشهد اعلام داشته باحذف تعطیلات زمستانی‌دانشگاهها بقرار اطلاع وزارت علوم و آموزش تعطیلات نوروزی دانشگاه مشهد از اول‌فروردینماه تا سیزدهم نوروز تعیین گردد . بقیه تعطیلات دانشگاه مشهد مانند سالهای قبل خواهد بود.

جشن در اردوگاه زلزله زدگان

دختر وپسر زلزله زده باهم عروسی کردند

اسفراین

مراسم عقدکنان یك‌دخترو پسر زلزله زده‌در «دهنه اجاق» اسفراین با حضور تیمسار سرلشکر دادستان بازرس عالی‌شیر وخورشید سرخ اعزامی‌از مرکز آقای پزشکی رئیس اردوگاه زلزله زدگان‌و گروهی از امدادگران شیروخورشید سرخ درمحل اردوگاه برگزار گردید.

خبرنگار مادر اسفراین گزارش داد: قبل از وقوع زلزله اسفناك ربابه عابدی و خسرو صحرائی باهمدیگر نامزد شده بودند ولی یکشب پیش از اینکه مراسم عقدکنان آنها برگزار شود حادثه شوم‌زلزله بوقوع‌پیوست .

جشن عقدکنان این دو نفر سرانجام چند شب قبل در میان غریو شادی اهالی برگزار شد و از طرف حاضران ، هدایائی نیز بعروس‌وداماد داده شد.

٢ کلاهبردار قزوینی

با عوض‌کردن جعبه جواهرات مبلغ قابل توجهی کلاهبرداری کردند

چند روز قبل دونفر ناشناس برای خرید چند تخته قالی و قالیچه‌وارد مغازه فرش‌فروشی اصغر کهن‌زاد معروف به «اصغرسردسته» واقع در خیابان سپه قزوین شدند و پس‌از خریدن چند تخته قالیچه بارزش سی‌وپنج هزارریال ، جعبهٔ کوچکی را که محتوی چند قطعه گردن‌بند سینه‌ریز ، دست‌بند و انگشتری طلا بود . درقبال وجه نقد به‌اصغر سردسته دادند و گفتند جواهرات مذکور بیش از سی‌وپنج هزارریال ارزش دارد . این بعنوان امانت پیش توبماند تاپول‌آنرابعدابیاوریم.

خبرنگار مادر قزوین که این گزارش را اطلاع داده است میافزاید : اصغر پس از رفتن این دوناشناس جعبه جواهرات را پیش جواهرشناس برد و جواهرشناس روی آنها چهل‌هزارریال قیمت گذاشت دوروز بعد ، دونفرمذکور بمغازه اصغر آمدند و گفتند: تو جواهرات را در ازای قالی وقالیچه هابردار وپانصدتومان دیگربمابده که‌حسابی باهم نداشته باشیم.

اصغر پیشنهاد کرد یك قالیچه دیگر بارزش پنج‌هزارریال به آنها بدهد . اما هنگامیکه وی مشغول اندازه‌گیری قالیچه بود این‌دو ناشناس باتردستی تمام جعبه‌ای‌را که ظاهرا هیچگونه اختلافی‌باجعبه قبلی نداشت‌باجعبه‌محتوی‌جواهرات عوض کردند و پس‌ازتحویل گرفتن قالیچه از آنجا دور شدند . صاحب مغازه که میخواست جواهرات محتوی جعبه را بفروش برساند پس از باز کردن جعبه ازفرط‌تعجب دهانش باز ماند ، زیرا محتویات جعبه بیش از پنجاه‌ریال«سکه»چیز دیگری نبود !

برنامه تلویزیون ایران

فرستنده آبادان

یکشنبه ٦ر١١ر١٣٤٧

ساعت ٦-٠٠	سلام شاهنشاهی
ساعت ٦-٠١	اعلام برنامه
ساعت ٦-٠٣	کارتون
ساعت ٦-٣٠	مردبرنده
ساعت ٧-٠٠	موسیقی‌وزارت‌فرهنگ و هنر
ساعت ٧-٣٠	دکتر کیلدر
ساعت ٨-٠٠	مامورمادریك
ساعت ٩-٠٠	اخبار بافیلم خبری
ساعت ٩-٣٠	فیلم سینمائی
ساعت ١١-٠٠	پایان

بهاروخون وافیون

نوشته احمداحرار

- ٢٧٠ -

وقتی تشریفات نامگذاری بانجام رسیدو خطیب مجلس ، خطبه غرای خود را که بنام شاه شجاع‌الدین محمد آغاز کرده بود بپایان آورد بار دیگر انظار متوجه پادشاه شد زیرا اکنون موقع آن بود که شاه از میان روسای قزلباش یکی را برگزیده بسمت‌لله وپیشکار ولیعهد معرفی کندوکودك خردسال را بجهت‌پرورش و تربیت بطایفه‌وی بسپارد.

با کوشش‌فراوانی‌که‌روسای‌طوایف مختلف برای جلب نظرشاه و کسب افتخار لله‌گی ولیعهد بخرج داده بودند همگی درحالت هیجان و بی‌صبری انتظار میکشیدند تا از تصمیم و انتخاب شاه اطلاع حاصل کنند. اما هنگامی که شاه ولی سلطان ذوالقدر را طرف خطاب قرار داد و بوی تکلیف کردکه ولیعهد را بمیان طایفه ذوالقدر برده در پرورش و تربیت او اهتمام کند حالت‌انتظار در چهره حاضران جای خود را بحیرت بخشید . هیچکس تصور آنرا هم نمیکرد که با وجود آنهمه امرای سرشناس و معتبر قزلباش نظر پادشاه متوجه ولی سلطان و طایفه ذوالقدر بشود . بقدری این انتخاب غیر منتظره‌بودکه‌حتی‌خودولی سلطان مبهوت مانده و پیدا بودکه هرگزآماده چنان تکلیفی نبوده است . معهذا برسبیل اطاعت دستی بردیده نهاده کرنش‌کردو چند کلمه‌ای‌شکسته وبسته در توضیح‌مراتب دولتخواهی وانقیاد و جان نثاری بیان داشت و متعهد شد در ایفای خدمت‌مرجوعه همه‌قسم رعایت‌خواهد شد .

ولی سلطان قلمانچی اغلی ذوالقدر قبلا لله محمد میرزا برادر بزرك اسمعیل بود و محمد میرزا هنگامی که در عهد سلطنت پدر به امارت فارس منصوب واز هرات روانه شیراز شد ولی سلطان را همراه برده به حکومت دارالملك شیراز مامور کرد . اما هنگامیکه اسمعیل بسلطنت رسید و بیمهری او در حق برادر بزرگتر آشکار گشت ولی - سلطان از بیم آنکه مبادا بآتش انتساب و نزدیکی بمحمد میرزا بسوزد و نزد اسمعیل خفیف و بیمقدارشودبنای ناسازگاری‌گذاشت و نه فقط مساعدتی در اداره امور ایالت نمی‌کرد بلکه چوب لای چرخ می‌گذاشت . محمدمیرزا ابتدا توجه چندانی بحرکات و مقاصدولی‌سلطان نداشت وبعدا نیز وقتی متوجه شد ولی سلطان در کارهای خود تعمد دارد باعتبار سوابق چندین ساله بااو مدارا میکرد و کوشش داشت‌اورا براه بیاورد ، اما درخلال این احوال اسمعیل از ماوقع آگاه شده و ولی سلطان‌را محرمانه پیغام داده‌بود که اگر موفق شود بنحوی محمد میرزا را در فارس بی‌اعتبار ساخته اساس حکومتش را متزلزل کند ، ولایت‌فارس‌بطایفه ذوالقدر و حکومت آن ولایت بخود او سپرده خواهد شد .

این بهترین فرصتی بود که محض کوتاه ساختن دست محمدمیرزا از حکومت برای اسمعیل فراهم گشته بود . چه ، اسمعیل از بیم مادر و بملاحظه محبت وافری که مادرش نسبت بمحمد میرزا داشت جرات نمیکرد اورا نیز مانند سایر برادران تسلیم مرك سازد و ناگزیر برای نابود ساختن اودرصدد یافتن راهی و وسیله‌ای دیگر بود و هنگامی که‌از ماجرای ناسازگاری و کشمکش ولی‌سلطان بامحمد میرزا مطلع گشت برای ولی‌سلطان محرمانه پیغامی فرستاد و اورا در معارضه و مبارزه با شاهزاده تشویق کرد .

ولی سلطان براثر این‌اشاره تصمیم‌گرفت علنا در مقابل محمدمیرزا بایستد و اگر توانست کاررابه صف‌آرائی و جدال‌مسلحانه کشانیده شاهزاده را در اثنای مواقعه از میان بردارد و یا آنکه اورا از حکومت‌خلع وخائبا خاسرا از فارس بیرون کند . اما چنین کاری از عهده خودش بتنهائی ساخته نبود . از همینرو درصدد برآمد ماجرائی چون غائله‌هرات روبراه ساخته شاهزاده را مانند شاهقلی سلطان‌یکان‌در محاصره‌بیفکند.

تا آنزمان هنوز کسی‌در موضوع اختلافات محمد میرزا باولی سلطان مداخله نکرده بود، مخصوصا روسای‌طایفه ذوالقدر بامید آنکه شاهزاده وولی سلطان خودشان اختلاف را بمصالحه مبدل سازند نسبت بطرفین حالت بیطرفی پیش گرفته بودند . ولی - سلطان این سکوت را حمل بر رضای سران طایفه کرده مطمئن بوداگر کار بمجادله‌بکشد امرای ذوالقدربحمایت‌اوبرخواهند خاست.

بدین خیال ، شبی سران طایفه رادر منزل خود میهمان کرده در پایان مجلس مذاکرات محرمانه‌ای ترتیب داد و قضیه پیامی را که از اسمعیل دریافت داشته بود پیش کشیدو ایشانرا بقیام واقدام برای خلع محمد میرزا دعوت کرد .

از: نوشیروان کیهانی‌زاده

تهران شهری بی‌دفاع در برابر باران و سیل

مسئول مشکلات تهران مقامات سابق شهرداری هستند

نظریات مردم و راه‌حلهای پیشنهادی آنها

بارندگی دو روز آخر هفته گذشته، یك بار دیگر ثابت کرد که تهران در برابر «باران» بی‌دفاع است.

این بارندگی می تواند هشدار خوبی برای انجمن شهر تهران باشد.

ضعف تهران، پایتخت ۳ میلیون نفری ما را در برابر باران از زبان مردم این شهر بشنوید:

• مسئله روز

۴۷ سال از عمرم می گذرد ۲۰ سال است که درتهران کار می کنم، در این ۲۰ سال هروقت که باران می آید در تهران، «سیل» مسئله روز می‌شود. خیابانها و کوچه‌ها سیلاب می گیرد، مردم را حمالها مثل قرون وسطی به کول می‌گیرند و از این طرف خیابان به آن طرف می رسانند، روزنامه ها عکسهائی چاپ می کنند، مقامات شهرداری قول اصلاح می دهند، ولی پس از خارج شدن خورشید از زیر ابر ها، زیر قول خود می زنند و این ماجرا ادامه دارد.

قبول ندارید؟ بروید صفحات روزنامه خودتان را در فصول زمستان وبهار ورق بزنید.

این بود جواب اولین مردی که درباره بارندگی اخیر نظرش را پرسیدیم.

● حوادث طبیعی

نفر بعدی دبیر بازنشسته‌ای بود که برای تدریس به یك مدرسه غیردولتی می رفت. او گفت سیل و طوفان و زلزله و صاعقه راحوادث طبیعی گویند. این حوادث هزاران سال است که اسباب دردسر بشر بوده است. داستان طوفان نوح و قوم بنی‌اسرائیل یکی از قصه‌های معروف این حوادث است بشر از کنترل این حوادث عاجز می‌باشد. پس باید خود را در روبرو شدن با آنها مجهز کند. این مطلب رانمی شود پنهان کرد که تهران در برابر باران مجهز نیست و وسائل کافی برای دفاع از خود ندارد و مسئول این کار مقامات شهرداری هستند.

مرحوم امیر کبیر صدراعظم خردمند و ایراندوست ناصرالدین شاه نخستین کسی بود که توجه نقاط ضعف تهران شده بود. او دستور داده بود که «آب‌رو»هائی برای تهران کوچك آنموقع درست کنند و او برای وضع رفع کم‌آبی تهران نیز به فکر رسانیدن آب رودخانه کرج به تهران بود که اکنون عملی شده است. افکار امیرکبیر بعدا نیز اجرا شد در همین میدان توپخانه و خیابانهای اطراف آن کانالهائی کنده شد که آب باران توسط آنها از شهر خارج می شد که با عملیات ساختمانی اخیر مسلما پر شده‌اند و شهرداری چاره‌ای ندارد جزاین که عمق جویهای فعلی را به ۳تا ۴ متر برساند و کف خیابانها را طوری تجدید ساختمان کند که‌از میان خیابان به طرفین آن شیب داشته باشد و در جنوب شهرنیز چند کانال بزرك بسازد که آب جویهای شمال و مرکز شهر رابه صحرا منتقل کنند.

• چاله‌ها

خانم بهجت بهرامیان معاون یك دبیرستان دخترانه دولتی می گفت: هربارندگی یا برفی باید درس تجربه‌ای برای سران شهرداری تهران بشود. تاکنون به چاله‌های میان خیابانها توجه نمی‌شد، ولی باران اخیر، نشان داد که‌خیابان باید صاف و مسطح باشد. این‌چاله ها وگودی ها در بارندگی اخیرپراز آب شده بود و براثر برخورد چرخ اتومبیل با آب این چاله ها، قطرات آب به داخل موتوراتومبیل ها می پاشید و سبب خاموش شدن اتومبیل و بند آمدن راه می شد.

خود من عصر چهارشنبه دچار همین مشکل شدم و اتومبیلم در یکی از همین چاله‌ها افتاد وخاموش شد. شما هنوز نمی‌توانید مجسم کنید که یك زن وقتی دچارچنین وضعی بشود چقدرناراحت‌میشود، از طرفی در روز بارانی چاله‌هائی که براثر عملیات حفاری در بعضی خیابانها کنده شده پر از آب می شود و راننده و یا عابر به تصوراین که این چاله هم مثل چاله‌های دیگر کم عمق است وارد آن می شود و سقوط می کند، پس لازم است که مقامات شهرداری دائما با «هوا-شناسی» تماس داشته باشند و به محض اطلاع باران به پرکردن این چاله‌ها ولوبا قلوه سنك اقدام کنند.

بهرحال خاموش شدن اتومبیل ها، بعلت عمق زیاد آب روی خیابانهاو برخورد با چاله ها عامل اصلی ناراحتی اتومبیلرانها و بندآمدن خیابانها بود.

• آماده باش

یك مهندس برق در این باره گفت:

ایرانیها از جمله اولین شهرساز های جهان هستند شاهد ما خرابه هائی است که مرتب از زیر زمین بیرون می آیند. همین شهرپارس که یونانیها اسمش را «پرس پولیس» گذارده‌اند

بهترین دلیل ادعای من است، ولی در سالهای اخیر در ایران به شهر سازی توجه نشده است. این امر تقصیر دولت نیست، بلکه گناه از شهرداریها است که آدم‌دلسوز و با سوادنداشته‌اند. این‌تاسف‌آور است که در عصر تسخیر فضا، چهار ساعت بارندگی، تهران را فلج کند. مردمش برای عبور از عرض خیابان روی کول هم سوار شوند!

عصر چهار شنبه یك ساعت‌پس از آغاز ریزش باران به میدان گمرك رسیدم میدان را آب فرا-گرفته بود و چون مامور راهنمائی در میدان نبود اتومبیلها دو طرفه بودن خیابان های اطراف میدان‌را رعایت نکرده بودند و راه بند آمده بود و من از ساعت ۴ بعداز ظهرتا ساعت ۷ شب در این محل بودم و می خواهم این نکته را تذکر دهم که در چنین روز هائی معمولا در شهر های مهم دنیا، کارکنان شهرداری، بهداری و راهنمائی‌به حال آماده باش در می‌آیندوتهران هم باید از این قاعده‌مستثنی‌نباشد. اگر در چنین روزی در همه چهار راهها پاسبان راهنمائی باشد، در کنار هر کانال مامور شهرداری ایستاده باشد و همه اتوبوسها و تاکسی ها به فعالیت مشغول‌شوند، نه مردم در خیابان ها سرگردان خواهند شد و جلوی اتومبیلهای شخصی را جهت رسیدن به خانه خود می گیرند و نه خیابان هابند می آیند. در این روز ها حتی بنگاههای جرائقال و آب وبرق‌و تلفن باید به حال آماده‌باش‌باشند.

این امر واقعا باعث تاسف است که به محض ریزش چند میلیمتر باران تلفن های شهر هم قطع می‌شوند.

• افلاطون

نفر دیگری که با او صحبت‌شد مرد ۶۰ ساله بود. او شغل خودرا فاش نکرد اما گفت چند ماه پیش در روزنامه اطلاعات خواندم، چون سپور های قدیمی بازنشسته‌شده‌اند شهرداری مجاری اگو های سابق را گم کرده است. از خواندن‌این مطلب واقعا متاثر شدم. موضوع اداره شهر ازعهد افلاطون یونانی همیشه مورد توجه بوده است، ولی شهرداری تهران وظیفه خود را انجام نداده است، علتش هم این بوده که آدم کارشناس نداشته‌است. شهرداری وظیفه‌بسیاردارد، کنترل قیمت‌ها، اسفالت‌خیابانها، نظارت بر ساختمان منازل، دادن جواز کسب و حفظ منافع مردم شهر و تامین آب و برق و مایحتاج مردم ازجمله آنها است. امور ترافیك و حمل و نقل نیز بر عهده شهرداری‌است، اما همانطور که می بینیم هیچیك از وظایفش را آنطور که بایدانجام نداده است. به دیگر وظایفش کار ندارم لازم است که به مسائل برف پاك کنی و سیلاب پایان دهد، کانال و اگو بسازد و اتومبیل برف روبی وارد نماید، اگر هم مشکلش پول است، تامین آن برایش آسان‌می باشد از راه گرفتن عوارض برجواز های کسب می تواند آنرا تامین نماید، فروشنده‌ای که‌بدون‌داشتن تحصیل و کشیدن زحمت هرروز چند برابر درآمد یك کارمند و کارگر عایدی دارد باید مخارج کانال و اگو سازی را هم بدهد، به هر صورت‌شهرداری بایداداره‌ای به نام «حوادث» ایجاد کند و این اداره مشکلات شهر را از لحاظ سیل و برف و باران رفع نماید و موقع بروز حادثه بتواند از همه امکانات شهر برای رفع مشکل استفاده نماید. چند سال پیش یادم هست که سیل تلفات سنگینی به مردم تهران وارد کرد.

خیابان ناصر خسرو را سیلاب‌گرفته ومردم از روی دیواره‌های کاخ وزارت دارائی عبور میکنند

رپرتاژ روز

خانم بهرامیان

آخرین شخصی که نظرش را پرسیدم یك تاجر جوان بود او گفت:

جمعیت تهران بی جهت رو به افزایش است پیش بینی میشود که ظرف ۱۰ سال آینده به ۵ میلیون نفر برسد تهران هم اکنون ۸۲ هزار واحد مسکونی دارد وتعداد وسائط روز افزونش از رقم ۱۵۰ هزار تجاوز کرده‌است بدیهی‌است چنین شهری دچار مشکلات آب، برق، تلفن، ترافیك، بیمارستان، گرانی، بیکاری و حتی گورستان میشود، ولی موضوع‌سیلاب‌مشکلی نیست که جمعیت بوجودآورده‌است این مشکل را سهل انگاری‌مقامات شهرداری در سنوات گذشته، بوجود آورده است و باید شهردار انتخابی فعلی به این مشکل پایان دهد و حالا که برنامه نوسازی شهر در پیش است حل این مشکل نیز در چهار چوب این برنامه کاملا عملی است.

چای توسل
بهتر است

۱۲,۰۰۰,۰۰۰ ریال
جوایز حساب پس انداز سود بخش
بانک سپه

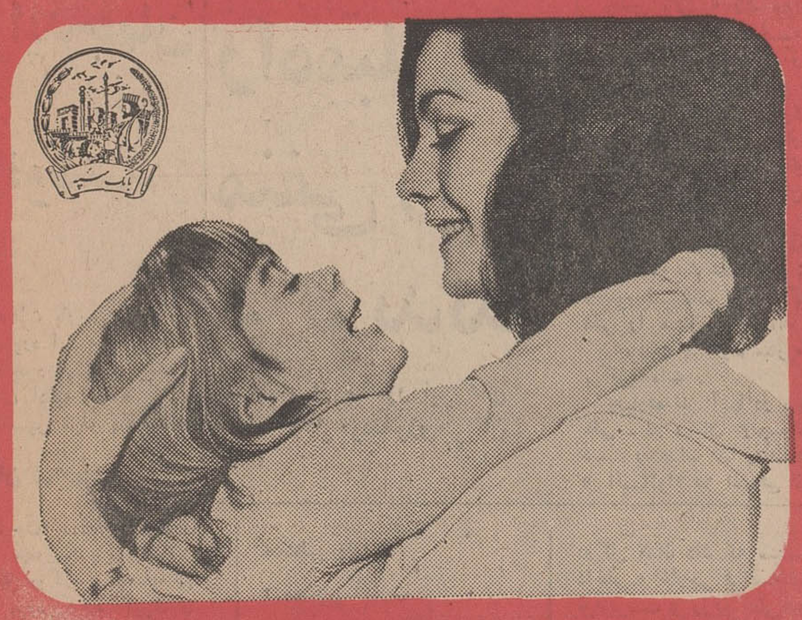

۱	جایزه	۲۵۰۰۰۰۰ ریالی
۱	〃	۲۰۰۰۰۰۰ 〃
۱	〃	۱۰۰۰۰۰۰ 〃
۳	〃	۵۰۰۰۰۰ 〃
۱۰	〃	۱۰۰۰۰۰ 〃
۴۰۰	〃	۱۰۰۰۰ 〃

جوایزی است که بدارندگان حساب سود بخش بانك سپه که حداقل یکصد تومان موجودی درحساب خود دریکی از شعبات بانك سپه درتهران ویاشهرستانها تا ۱۸ بهمن ماه ۱۳۴۷ داشته باشند تعلق میگیرد

کوکا کولا
بنوشید

ششمین سالگرد پیروزی انقلاب سفید ایران را به پیشگاه شاهنشاه آریامهر وملت عزیز تبریك میگوید.

آ-۶۷۷۳۸ شرکت سهامی کوثریه - اهواز

دعوت از همکاران صنفی

برای بزرگداشت روز تاریخی ششم بهمن‌ازکلیه‌همکاران صنفی آقایان اعضاء اتحادیه صنف خشك‌شوئی‌ولباسشوئی دعوت میشود بمنظور شرکت در جشن ملی انقلاب‌سفیدشاه و مردم ساعت ۷ صبح روزیکشنبه ششم بهمن در محل اتحادیه‌حضور بهمرسانند.

هیئت مدیره اتحادیه صنف خشك شوئی‌ولباسشوئی تهران

آ-۳۴۱۹۱

سانوناگهی مودت

کانون آگهی مودت
MAVADDAT
ADVERTISING

خیابان فردوسی کوچه برلن ساختمان شماره ۵۲

شماره تلفن جدید ۲۱۳۷۵۵

بزودی و به آسانی صاحب یك دستگاه پیکان ۴۸ میشوید
برای اطلاع بیشتر باتلفنهای ۷۷۱۱۲۲-۷۷۱۱۳۳-۷۷۱۱۴۴ تاول ماستر ایران
بزرگترین کارخانه خشك‌شوئی وآب‌شوئی که بایك اطلاع تلفنی بمنزل شمامراجعه والبسه شمارا ۴۸ ساعت پس از تحویل درب‌منزل تحویل میدهد تماس بگیرید.

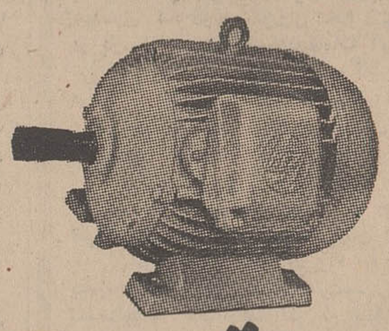

MEZ الکتروموتور
باسیم پیچی مخصوص مناطق گرمسیری

شاهکار دیگری است ازمصنوعات کارخانجات مُعظم کشور چکوسلواکی که درنوع خود بی‌نظیر بوده وتمام مشکلات مربوط به برق راحل کرده است درحال حاضر مقدارزیادی از الکتروموتورهای MEZ با قدرتهای مختلف از ۰٫۲۵ تا ۱٫۵ کیلووات یک فاز - ۲۲۰ ولت واز ۵٫۰ تا ۱۳ کیلووات سه فاز - ۳۸۰/۲۲۰ ولت موجود است.

تحویل فوری در محل نمایشگاه وسرویس پس ازفروش تضمین میشود

۱- اداره مرکزی شرکت تجارتی ایران واشکودا
خیابان تخت جمشید - چهارراه ویلا - شماره ۱۶۲ تلفن: ۴۰۴۲۷ - ۶۱۳۳۶۰ - ۴۹۸۱۴
۲- نمایشگاه شرکت تجارتی ایران واشکودا
خیابان سعدی جنوبی - شماره ۷۱۶ تلفن ۳۶۴۷۶
۳- انبار وتعمیرگاه مرکزی شرکت تجارتی ایران واشکودا
میدان شوش خیابان ارجمند مقابل کارخانه ارج تلفن ۵۱۴۰۵ - ۵۶۲۴۷

نشانی: تلگرافی - اشکوداورکس - تهران

از درون این رپرتاژ به علل واقعی بحران تازه چکسلواکی واقف میشوید

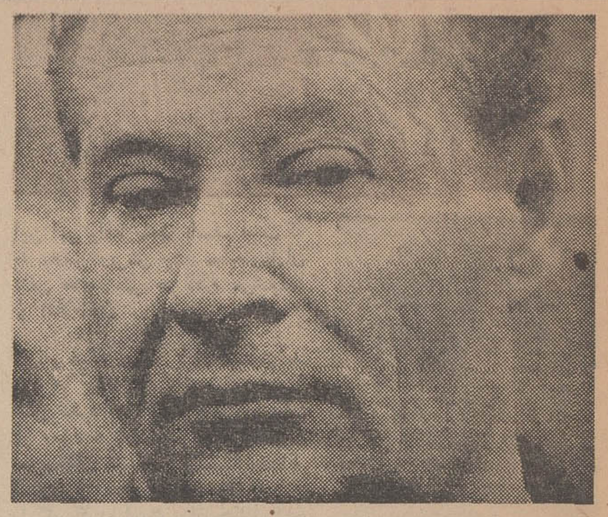

در عصر ما «دوبچك» یك پدیده جدید است

روز ۵ژانویه ۱۹۶۸ یك عضو نسبتا گمنام کمیته مرکزی حزب کمونیست چکسلواکی بعنوان دبیر کل این حزب برگزیده شد ظرف چند ماه این سیاستمدار خجول که‌از جمعیت‌هراس داشت «قهرمان‌ملی» چکسلواکی گردید و مظهر امیدهائی شد که از مرزهای کشورش نیز فراتر رفت .

اما وقتی سال ۱۹۶۸ به‌پایان رسیدشادی‌پیروان«دوبچك»هم‌با اشغال چکسلواکی توسط نیروهای پیمان ورشو پایان یافته‌بود. خبرنگار «نیویورك‌تایمز» سرگذشت این‌مرد وشکست‌غم‌آلودش رابصورت رپرتاژ گیرائی درآورده که در عین‌حال سرگذشت کشور اوهم می‌باشد .

این رپرتاژ ازاین‌شماره بنظرتان میرسد :

دوبچك مردی که کرملین را بستوه آورده‌است!

رنگهای زنده پراك در زیرابرهای تیره زمستانی بخاکستری‌میگرایند برفها برگورهای «اسمتانا»،«کافکا» «مازاریك» و «بنش» انبوه میشوند.

(اولی آهنگساز ، دومی‌نویسنده و سومی وزیرامورخارجه وچهارمی رئیس جمهوری حکومت ائتلاف‌ملی چکسلواکی بعداز جنك بین‌المللی دوم بودند)

برچهره‌های عابرین بازهم آثار همان ترس قدیمی نقش بسته‌است.

این بسیار سخت‌است که‌بتوان خاطره ۱۹۶۸ رازنده کرد و با روشنی چهره سیاستمداران مدرن چك و مشهورتر از همه ان ها «الکساندر دوبچك» را ترسیم‌نمود. «دوبچك» کمونیست‌خجول‌اسلواکی است که تقریبا یکسال پیش‌مظهر انقلاب چکسلواکی بود .

من طی این سال چهاربار با «دوبچك» ملاقات کردم و هربار برحسب تصادف مقارن بایکی از نقطه عطفهای زندگیش بود .

بار اول در آغاز ماه مه بود . خورشید پرتو ملایم خودرابرمیدان شهرداری پراك گسترده بود .

درآن روز گرم «دوبچك» با لبخندی برلب و حالتی جوانتر از سنش - ٤٦ سال دارد- در میدان ایستاده بود . دانشجویان، بورژواها و زنان اورا غرق در گل کرده بودند .

جوانان هیپی،دختران‌مینی‌ژوپ‌پوش و سالمندان‌ابجونوش از سرو کول هم بالا میرفتند تا بتوانند بادوبچك دست بدهند . در این‌تردیدی نبود که دوبچك مردم را دوست داردو مردم هم اورا تحسین میکنند ، در حالیکه درباره او چیزی جز آنچه دربیوگرافیهای رسمی‌خوانده‌بودند نمیدانستند .

طی چهار ماه حکومت «دوبچك» نشان داده بود که در سخنوری‌و در بهیجان‌درآوردن‌مردم‌هیچ‌مهارتی ندارد .

او بالباس خاکستریش و با جلیقه‌ای که حتی در گرمترین‌روز ها بتن میکرد ، شبیه یك‌حسابدار بود ، موقعیکه قرار بود نطقی‌ایراد کند ، هرگز بمردم نگاه‌نمیکردو همیشه عینکش نوك دماغش بود. در حرفزدن هم مکث میکردو بدنبال کلمات میگشت‌وقتی‌جمعیت بهیجان درمی‌آمد او نمیدانست ناراحتی خودرا چگونه پنهان‌سازد.

در آن روزماه مه در حاشیه میدان قدیمی شهر من در مقابلش ایستاده بودم . ماتا آنموقع‌هرگز همدیگر را ندیده بودیم ، ولی‌من دستم را برایش تکان دادم واو هم لبخندی زد .

*** پدیده جدید**

در عصر ما از نظرسیاسی«دوبچك» یك پدیده جدید است . اما برای چکها که تاریخشان تعداد کمی قهرمان داشته‌اند (ونچسلاو مقدس درقرون‌وسطی -یان‌هوس‌اصلاحگر قرن پانزدهم - توماس مازاریك بنیان‌گذار جمهوری درسال۱۹۱۸) این «ضدقهرمان» ، این دوبچك خجول بیشتر از سیاستمداران این نسل خوشایند وقابل قبول است.

دنباله دارد

از : تایمز (چاپ لندن)

ترجمه : شاهین‌شهیدی

چکسلواکی: موج غم مردم را فرا گرفته است

*** ملت چکوسلواکی تلاش بزرگی را برای مبارزه بانیروهای‌خارجی آغاز کرده‌است**

اولیای امور در چکسلواکی بسختی میتوانند احساساتی را که براثر خود سوزی «جان - پالاش» رهبر دانشجویان این کشور بوجود آمده است کنترل کنند . خودسوزی دوجوان دیگر چك پس‌از پالاش نمونه‌ای از احساسات افراطی است که در چکسلواکی بروز کرده است . عکس‌العمل شوروی در مقابل عملیات جوانان چك و اسلواك روشن نیست لکن تغییری در سیاست آنها در این کشور بعید بنظر میرسدنهایت‌آنکه تهدیدات رهبران مسکو افزون خواهدشد و عرصه رابردوبچك و یارانش تنك تر خواهد کرد .

*** تحسین هزاران نفر**

نمتیوان بدرستی خود سوزی پالاش را عملی منطقی یااحمقانه دانست لکن در هر صورت این کار مورد تحسین هزاران نفر از مردم چکسلواکی **قرار گرفته که آینده‌ای تاریك در جلوی خود می‌بینند .**

جان پالاش‌جوان بود وجوانان چکسلواکی‌شدیدترین اعتراضات را در ماههای اخیر نسبت به اشغال کشور خود توسط نیرو های بیگانه‌روا داشته‌اند . قبل از آن، هنگامیکه هنوز رژیم نووتنی در این کشور برسر کار بود در ماه مه ۱۹۶۶ عظیم ترین تظاهرات جوانان‌برضداین رژیم برپا شد . سال گذشته پس از حمله قوای ورشو و اشغال‌خاك چکسلواکی تظاهراتی عظیم‌تر در خیابانهای پراك برپا شد زیرا جوانان بدون آنکه به نصایح زعمای قوم توجه کنند در پی آزادی هرچه‌بیشتر بودند . آنها مایلند تاسرحد امکان زندگی عادی خود را از سر بگیرند سانسور در کشورشان از بین برود و قوای اشغالی خاك چکسلواکی راترك‌کنند و رهبران کشور بیهوده میکوشند تا آنها را از اقدامات شدید بازدارند.

جوانان چکوسلواکی گوئی احساس میکنند که باید نقش قابل توجهی را در تاریخ بازی کنند .

درگذشته چکهاو اسلواکها ترجیح میدادند بعوض قبول کردن عقاید دیگران به کنه‌افکار رسوخ کنند وتاسرحد امکان تحمیلات راتحمل‌نکنند . نابودی اولین جمهوری در مونیخ یکی از نتایج این طرز عمل بود. بهر حال این طرز عقیده هنوز هم وجود دارد و مردم این‌ناحیه در مقابل بی‌منطقی هرگز تسلیم نخواهند شد .

بطور کلی آنچه اکنون کاملا واضح نیست . عقاید طرف‌دیگر این ماجرا یعنی شوروی است رهبران این‌کشود تاکنون عکس‌العملی در قبال‌این جریان نشان ندادهاند لکن مطلعین برآنندکه ممکن است رهبران مسکو ازاین فرصت‌استفاده‌کرده بطریق‌دیگر مردم چك را گوشمالی دهند !

● مبارزه مشکل

در حقیقت روسها خواهند گفت اگر رهبران‌پراك نمی‌توانند احساسات تند و افراطی مردم خویش را کنترل کنند بناچار مابایدا این عمل را انجام دهیم. با وجود این آنها قلبا مایل نیستند که قوای نظامی خود را در مقابل ۱٤ میلیون نفر مردم چك‌اسلواکی قرار داده بطریق مستقیم با آنهاواردمبارزه شوند زیرا مبارزه بایك ملت حتی با وجود ارتشی‌چون ارتش‌شوروی بسیار مشکل است .

از طرف دیگر وجود رئیس جمهور جدید امریکا پرزیدنت نیکسون عامل دیگری برای جلوگیری از فشارنظامی مستقیم است زیرا دست روسها را در مذاکره با نیکسون می‌بندد‌وبدین ترتیب امکان پیشرفت مذاکرات دوجانبه تحدید میشود .

جوانان چکسلواکی بخوبی میدانند که عملیات آنها موجب خارج شدن‌قوای شوروی‌نخواهد شد لکن آنها میخواهند بدین وسیله دولت خود را در مقابل شوروی تقویت کرده چرنیك و سایر آزادیخواهان کشور را به مقاومت در برابر امیال رهبران مسکو تشویق کنند .

آزادی مطبوعات که سال گذشته بوسیله همین فشار ها بدست آمداینك در خطرنابودی است ودرعین‌حال تبلیغات‌روسی مرتبا شدیدتر میشود . محدود کردن تبلیغات و ازدست نرفتن آزادی مطبوعات‌از هدفهای مهم اعتراض کنندگان است .

در محیط فعلی پراك‌وچکسلواکی امکان هرگونه عملی وجوددارد. احتمال اینکه روسها باز هم شدت‌بیشتری بخرج‌دهند اروپا را نگران کرده است لکن هنوز عکس‌العملی شدیدتر مشاهده نشده است .

چرنیك میکوشد تا غائله را ختم کند لکن هرچه بیشتر می‌کوشد کمتر موفق میشود. موج غم همه ، کشور را فراگرفته است و احساسات ضد روسی لحظه به لحظه شدیدتر میشود وبدین ترتیب اوضاع روز بروز خطرناکتر میگردد و دیگر به درستی نمیتوان نتیجه راپیش‌بینی کرد .

از: سرویس سیاسی خبرگزاری فرانسه

جوانان چکسلواکی راه‌مبارزه منفی را برگزیدند

*** خشم از حضور نیروهای بیگانه عامل‌خودسوزی‌جوانان است**

اوضاع در چکسلواکی بشدت بحرانی شده است. بسیاری از مردم جهان و حتی کارشناسان سیاسی - وشاید هم رهبران شوروی - گمان میبردند که چند ماه بعد از اشغال خاك چکسلواکی موج مقاومت در برابر نیرو های اشغالی تدریجا فرو نشسته است

*** خشم از بیگانه**

اما حوادثی که اینك در این کشور میگذرد نشان میدهد که بحران روبوخامت نهاده است .

«یان پالاش» یك جوان چك بعنوان اعتراض بوضع سیاسی کشورش خود را آتش زد و در بیمارستان درگذشت. دو نفر دیگر از روش مبارزه او پیروی کردند واینك بیم این وجود داردکه عده بیشتری از جوانان چك همچون راهبان بودائی‌ویتنام بعنوان اعتراض خود را آتش بزنند .

این خود سوزی در چکسلواکی ودر ویتنام یك علت دارد : خشم از حضور نیروهای بیگانه که زندگی ملی را مختل ساخته‌اند .

جوانان چك راه مبارزه منفی را برگزیده‌اند .

چهارده نفر آنها در مقابل موزه ملی - در میدان «ونچسلاو» پراك- دست باعتصاب غذا زدند. درمدارس «براتیسلاوا» نیز انبوهی ازمحصلین دست بهمین کار زدند

در همین حال سیاست رهبران چك‌پراز ابهام است‌واصولا همه‌این کشور در ابهام‌فرو رفته است . (یان‌پالاش) که‌بعنوان اعتراض بوضع سیاسی کشور خود راآتش میزندبلافاصله دولت چکسلواکی دستور میدهد خانه دانشجویان در «برنو» را «یان پالاش» نام‌گذارند، و باز هم دولت دستور میدهد که برای جلوگیری از وقوع این نوع حوادث برآمادگی نیرو های امنیتی افزوده شود .

● توصیه رهبران

«مولدافرونتا» نشریه جوانان‌چك در تجزیه‌و تحلیل حوادث اخیر می نویسد : «در برابر موقعیت‌فعلی راهی جز بکار بستن توصیه‌رهبران کشور وجود ندارد : آرامش ،تفکر عقل و صبر .امالحظاتی فرامیرسد که‌منطق‌بزحمت‌می‌تواندبراحساسات مسلط شودواین حالتی‌است‌که ما اکنون احساس میکنیم .»

ومیفزاید : آرزو میکنیم که «یان‌پالاش »خود رابیهوده قربانی نکرده باشد .این‌اقدام باید باعث آن شود که‌سازمان های سیاسی‌و دولتی‌وضع خود را ارزیابی کنندو سیاستی درپیش گیرند که مطابق خواسته اکثریت مردم کشورباشد.

امروز در جرایدجهان نوشتند

مطبوعات پاریس‌نطق‌دوگل را در مورد اینکه به انجام وظایف خود در پست ریاست جمهوری ادامه خواهد داد مورد تفسیر قرار داده‌اند .

*** پایان شایعات**

« لاناسیون» روزنامه طرفدار دوگل مینویسد :

-نطق دوگل بهمه‌شایعاتی که‌در مورد کناره گیری‌وی بر سر زبانها افتاده‌بودخاتمه داد .

این شایعات بخصوص در داخل فرانسه امکان داشت نتایج‌ناخوشایندی ببارآورد. شك وتردیدی که نسبت به ثبات اوضاع بوجود میآمدنیز بسیار وخیم بود .

ازنظر سیاست خارجی‌همه میدانیم که در چند پایتخت رهبران کشورها خواهان آن بودند که دوگل کناره گیری کند تا سیاست دهسال اخیر فرانسه تغییر نماید .

دوگل استقلال رای آشکاری در مقابل قدرتهای بزرگ جهان نشان میدهدودر خاور میانه و ویتنام سیاست مستقلی دارد .

*** تحکیم قدرت**

اورور مینویسد : «ژنرال دوگل برای هفت سال به ریاست جمهوری انتخاب‌شده است وبنظر نمی‌آمد و اینك قطعی شده است که بهمه وظایف خود عمل خواهد کرد .

« پاری ژور» مینویسد : «دوگل بعداز رفراندم بهیچ وجه قصد نداشته است از حدود یا مدت قدرت خود بکاهد .

اما در این اواخر قدرت حکومت اورو بضعف نهاده بود و دوگل با نطق خود کوشید تا این قدرت را تحکیم بخشد .»

«لزاکو» مینویسد: « نطق دوگل نشان داد که سیاست داخلی و خارجی فرانسه‌تغییر ناپذیرست و رژیم فعلی‌بدوام واستحکام خود ادامه میدهد. سیاست فرانسه‌درقبال‌شوروی و اسرائیل تغییرناپذیر می‌ماند. دوگل بانطق خود بسیاری از مسائل را روشن ساخت.»

«اومانیته» نشریه حزب کمونیست فرانسه مینویسد: «تلاشی که بمپیدو کرد و شایع ساخت که دوگل قصد استعفا دارد و اینکه دوگل سخنان نخست وزیر سابق خود را تکذیب کرد نشانی از وجود تضاد در میان هیئت حاکمه فرانسه است . این امر نشان میدهد که بورژوازی بزرك قصد دارد حکومت فعلی را از سرکار بردارد .»

*** وضع مناطق اشغالی**

روزنامه رسمی «الاهرام » چاپ قاهره مسئله مناطق اشغالی را مورد بحث قرار داده و مینویسد که در این مناطق بخصوص درنوار غزه چریکهای فلسطینی بر شدت عملیات خود افزوده‌اند. این روزنامه اضافه میکند که در هفته گذشته صحرای نگف صحنه نبردهای سنگینی میان کوماندوها و سربازان اسرائیلی بوده است .

روزنامه «الاخبار» نیز می نویسد که چریکها حملات وسیعی راعلیه اسرائیل‌شروع کرده‌اند و در منطقه کانال سوئز بین نیروهای مصر و اسرائیل زدو خورد رویداده است .

دین راسك: مرد دوم کابینه کندی جانسون هرگز مسئله‌ویتنام رابدرستی درك نکرد

تحلیلی از اقدامات مردی که هشت سال سیاست خارجی آمریکا را هدایت میکرد

اکنون که دوران ریاست‌جمهوری جانسون به پایان رسیده و دین‌راسك « مرد دوم » کابینه های کندی وجانسون نیز پست وزارت خارجه را ترك گفته کوشش می شود که در باره‌شخصیت،دیپلماسی و قدرت و کفایت او و نقشی که طی ۸ سال گذشته در سیاست خارجی امریکا داشته قضاوت‌شود.

در تاریخ جمهوری امریکا دین‌راسك از نظر مدتی‌که پست وزارت خارجه را بعهده داشته نفر دوم است .

نفر اول «کردل هول » است که در ایام ریاست جمهوری‌روزولت یازده سال و ۹ ماه وزیر خارجه امریکا بود.بااینحال هنوز به سختی میتوان گفت در میان ٥٤ وزیر خارجه که امریکا بخود دیده مقام وموقعیت دین‌راسك چگونه است . دین راسك بوسیله جان کندی به وزارت خارجه منصوب شد .

شاید اگر کندی برای بار دوم بریاست جمهوری میرسید دیگر پست وزارت خارجه را باو نمیداد.

در زمان کندی دین راسك قبل از آنکه حتی تکلیف خود او از نظر منصوب شدن به وزارت خارجه روشن شود همکاران اصلی خودرا انتخاب کرده بود و بعد هم که کندی و بدنبال او جانسون کار حل‌و فصل عمده - ترین مسائل دیپلماسی را درکاخ سفید مستقر ساختند و در عین‌حال وزارت دفاع امریکا نفوذو رهبری مقتدری بدست آورد . موقعیت دین راسك متزلزل شد .

بعد از مرك جان کندی تحت رهبری لیندون جانسون دین راسك خودرا از لحاظ شخصی خیلی راحت تر احساس میکرد . پس از آنکه کندی ترور شد . به دین‌راسك این احساس دست داد که کندی چیزی شبیه هاملت بوده. او با خوشحالی پیش بینی میکرد که پرزیدنت جانسون از بکار بردن قدرت‌خود نخواهد ترسید.

*** رد اتهام**

دشمنان راسك میگویند او از این‌که تصمیم محکمی بگیردنفرت داشت اما خودش این اتهام را بشدت رد می کند . او آدم بسیار مرموزی بود و بسیاری‌از همکاران وزارت خارجه اش شکایت‌داشتند که نمی دانند چه میخواهندبکنند.

جواب دین راسك باین اتهام‌این بود که همکاران او مطالبی را که باید سری نگاهدارند اینجا وآنجا بروز میدهند در روزی که دین‌راسك وزارت خارجه را ترك‌گفت روحیه این وزارت خارجه بحداقل رسیده بود .

*** دین راسك و مطبوعات**

روابط دین راسك و مطبوعات بطور کلی هیچ خوب نبود . در یکی از مصاحبه های مطبوعاتی در باره مسئله ویتنام گفت من می - خواهم بدانم که خبرنگاران‌از کدام طرف (امریکا یا کمونیستها) حمایت میکنند و افزود که خودمن طرف امریکا را میگیرم .

البته دین راسك بعنوان یك جنتلمن واقعی با تك‌تك خبرنگاران روابط حسنه‌ای داشت اما تا آخر کار نتوانست خودش را بامبارزه‌ای که ضرورتا بین مطبوعات ومقامات رسمی وجود دارد تطبیق دهد .

معذلك مورخین ۸ سال وزارت او را با مسائل بزرگتری مورد قضاوت قرار میدهند .

مسئله اساسی اینست که آیا دین راسك‌در آن سالهای وزارت و طبیعت متغییر دوران بعدازجنك جهانی دوم را درك میکرد یا نه و آیاتوصیه ها و مشورت های او بعنوان مشاور اصلی رئیس‌جمهوری در سیاست خارجی به امریکا کمك کرد تا خود را با عصر جدید و شرایط جدید تطبیق دهد و باآنها مقابله کند یانه .

با اینحال شاید تاریخ بیشتراز روی مسئله ویتنام در باره دین - راسك قضاوت کند همانطور که جانسون را در زمینه سیاست‌خارجی با مسئله ویتنام مورد قضاوت قرار میدهند .

در ویتنام سیاست دین راسك این بود که تعهدات دوران بعداز جنك دوم جهانی امریکا را مبنی بر مخالفت انعطاف ناپذیر باکمونیسم اجرا کند .

از آنجا که خدمت ارتشی خود را در فرماندهی چین ، برمه ، هند انجام داد و بمناسبت آنکه بعداز جنك دوم با ژنرال« جورج مارشال» ارتباط داشته و مدتی معاون‌وزارت خارجه در امور خاور دور بوده . دین راسك خود را کارشناس مسائل آسیا میدانست . همین‌امر بر توصیه های او به جانسون در باره ویتنام بسیار موثربودوآشنائی جانسون هم با ویتنام تنهاازطریق یاس و نومیدی کسانی بود که ویتنام راواقعا می شناختند .

دین راسك خیال میکرد که‌جنك ویتنام همان تکرار بازی کمونیست ها در اروپا است .

او در این اشتباه تنهانبود . اما او وزیر امور خارجه بودواشتباهش اهمیت داشت . با آنکه حالادیگر همه میدانند دین راسك در باره ویتنام چگونه بد قضاوت میکرد معذلك هنوز هم‌معتقد است که توصیه ها و نظراتش در باره‌ویتنام درست بوده است . شاید ده‌سال دیگربهتر بتوان در باره دین راسك قضاوت کرد .

از : لوموند (چاپ‌پاریس)

دگرگونی در سیاست امریکا

*** رئیس جمهوری جدید اجازه نمیدهدویتنام جدیدی بوجود آید و به چین و شوروی نزدیك خواهد شد**

رئیس جمهوری جدید آمریکا که صندلی خالی لیندون جانسون را در کاخ سفید واشنگتن اشغال کرد تصمیم گرفته است بیدرنك مسائل مهم سیاست‌خارجی راکه‌ازدولت‌دموکراتها بارث برده است مورد بررسی قرار دهد . او مسئله ویت‌نام ، بحران خاورمیانه و محدودکردن تسلیحات اتمی را بمسائل‌دیگر مقدم خواهد داشت . دین‌راسك وزیر امور خارجه سابق آمریکا در جریان نقل و انتقال قدرت از دموکراتها به جمهوریخواهان پرونده‌های قطور این سه مسئله مهم را به‌جانشین خود «ویلیام راجرز» دادو برای او آرزوی موفقیت کرد .

نیکسون در نطقی که بمناسبت آغاز دوران ریاست جمهوری خود ایراد کرد بادقت‌تمام کوشید از روش احتیاط‌آمیزی که در جریان مبارزه‌انتخاباتی خود در پیش گرفته بود تخطی نکند. او مسائل مهم‌را بطور کلی مورد بررسی قرارداد و در کلمات و جملاتی که برزبان اورد احتیاط فوق‌العاده بکار بست.بااینحال درسخنرانی او یك‌نوع. خوش‌بینی بچشم میخورد . اومصمم‌است باخونسردی در برابر بحرانهای بزرك بین‌المللی ایستادگی کند و در عین‌حال مایل است آمریکا را از دردسر جنك ویت‌نام‌رهائی داده و بارهبران شوروی مذاکرات ثمربخشی را اغاز کند.

● تسلیحات

درحالی‌که سی‌وهفتمین رئیس جمهوری امریکا از کرسی خطابه مجلس‌سنای آن‌کشور اعلام داشت که ایالات متحده حاضراست باکلیه کشورهائی که بخواهند از سنگینی بار تسلیحات‌بکاهند همکاری کند دولت شوروی اعلام داشت که هرلحظه آماده است در باره این مسئله مهم بامقامات آمریکائی وارد مذاکره شود.

باین‌ترتیب میتوان گفت که اصولا زمینه‌برای مذاکرات دوکشور آماده است و اگرهم در آینده نزدیك کنفرانسی از سران دوکشور تشکیل نشود باحتمال زیاد بزودی مذاکرات در سطح کارشناسان عالی‌رتبه آغاز خواهد گردید . نیکسون «ملوین‌لرد» وزیر دفاع جدید آمریکا هفته گذشته رسما **اعلام‌داشت که مقدمات مذاکرات دوجانبه باید بدقت وازمدتها قبل آماده شود تاامضای قراردادی دراین زمینه‌امکان‌پذیر باشد.**

باین ترتیب انتظار نمی‌رود که مذاکرات امریکا وشوروی بیدرنك و بفاصله چندروزآغازشود . اما بطوریکه مقامات‌وابسته بدولت‌جدید اظهارداشته‌اند که نیکسون طی هفته‌های اینده‌به اتحاد جماهیر شوروی اطلاع خواهد داد که حاضر است‌بیدرنك باآندولت تماس بگیرد .

نیکسون در نطق خود گفت همه ملتها بایداین مطلب را بدانند که در دوران ریاست‌جمهوری‌او همه خطوط ارتباطی‌بروی آنها بازخواهد بود.»

باین ترتیب میتوان گفت که هدف رئیس جمهوری‌امریکا از ادای‌این کلمات چین کمونیست بوده است زیرا بلافاصله بدنبال سخنان خود توضیح داد ... دنیا باید دنیائی باشد که در آن هیچ‌ملتی اعم از بزرك و کوچك در انزوا بسر نبرد ...

نیکسون‌میخواهد بااستفاده از آزمایش ویت‌نام آمریکا را در یك‌ویت‌نام جدید آلوده نکند . او در یکی از سخنرانی‌های‌قبلی خود گفته‌بود :

«مابایدا کاری کنیم که از ایجاد یك ویت‌نام جدیدجلوگیری نمائیم تامجبور نشویم نیروها ، اسلحه وپول خودرا برای کمك به‌کشورهای دیگر بمنظور دفاع در برابر کمونیسم بکاراندازیم. مابایدا بکشورهای دیگر یاددهیم که از خودشان به‌تنهائی دفاع کنند »

«کمك کن ، آمریکا نیز به‌تو کمك میکند !» این کلمات اساس سیاست خارجی آمریکا را نسبت به‌کشورهای دیگر تشکیل میدهد . رئیس جمهوری جدید آمریکا ضمنا تصمیم گرفته است بمسائل داخلی نیز توجه روزافزونی مبذول دارد.

● سپاهان

اوکه تاحدی طرفدار عدم مرکزیت قدرت فدرال است به فرمانداران و شهرداران شهرهای بزرك مسئولیتهای جدیدی واگذار خواهد کرد درباره سیاه‌پوستان نیز روش نیکسون با روشی که در کمك به‌کشورهای خارجی در پیش خواهد گرفت یکسان است .

رئیس جمهوری جدید امریکا همانطور که معتقد است دویست میلیون آمریکائی نمی‌توانند به‌تنهائی وسائل توسعه‌و پیشرفت دومیلیارد نفر از افراد بشر را فراهم کنند عقیده دارد که این وظیفه ۱۸۰میلیون سفیدپوست نیست که فقر وبدبختی رادر میان ۲۰ میلیون‌سیاه‌پوست ریشه کن سازند .

دانش شوروی بیمار است

«دانش بخاطر- دانش» راه را بر پیشرفت سریع بسته است

چند روزپیش شوروی «سویوز-۴» را بایك سرنشین «سرگرد ولادیمیر شاتالف» بفضا فرستاد.

فردای آن روز «سویوز -۵» با سه سرنشین بفضا رفت تادر مدار زمین با «سویوز - ۴» ملاقات کند.

دانشمندان شوروی بدون آنکه یك کلمه توضیح دهند دنباله آزمایشهای خود را که از سی اکتبر ۱۹۶۸ قطع شد گرفته‌اند.

ملاقات‌چهارانسان‌در فضا و ساختن یك پایگاه فضائی بدون شك اقدام چشمگیری است.

اما تجربه مانور «ملاقات در فضا» مسئله تازه‌ای نیست وآمریکائیهاچند سالی‌است که باپرتاب «جمینی»تسلط کامل در این زمینه یافته‌اند.

خود شورویها هم قبلا یك برنامه کامل ملاقات فضائی رابطور خودکار بین دو سفینه بدون سرنشین انجام داده بودند.

نتایج عملی ،وسایل و هدفهای‌علوم شوروی بدون شك باعث انحراف فکر کارشناسانست.

علوم شوروی چند سال پیش با فرستادن اولین سفینه و بعد اولین فضانورد بمدار زمین‌جهانیان رادچار شگفتی ساخت.

● تضاد در علوم

شوروی بزرگترین رآکتور اتمی و عظیمترین تلسکوپ جهان را دراختیار دارد و در عین حال دانشمندان غربی که بدیدن این کشور میروندازناکام بودن وناقص‌بودن وسایل آزمایشگاهی در این کشور حیرت زده میشوند.

یك سازمان بین‌المللی علمی بعد از سالها تحقیق یك سند هفت صد صفحه‌ای پراز ارقام و آمار درباره علوم شوروی تهیه کرده که علت این تضادها را نشان میدهد.

مبور از پنج قاره

شوروی از نظر ریاضیات واتم‌مقام اول را درجهان داردولی در مقابل‌از نظر زیست شناسی عقب افتادگیش چشمگیر است.

از نظر پزشکی هم شوروی درمقابل کشور های غرب اروپا و امریکا عقب افتاده بشمار میآید.

اما این تضادها باعث نمیشود که علوم شوروی دست کم گرفته شود. در قرن نوزدهم روسیه دانشمندان بزرگی چون «مندلیف» و «پاولف» وجود داشته است ، ولی این کشور منزوی بود.

اکنون مردم شوروی بتحقیق و تجسس دل بسته‌اند.

* سهم دانش از درآمد

بیك‌ردیف ارقام‌توجه کنیم :شوروی همانند آمریکا سه در صد درآمد ناخالص ملی خود را بتحقیقات علمی اختصاص داده است و این میزان در سال ۱۹۵۵ فقط ۱٫۵ در صد بود.

فرانسه امیدوارست که‌بعد ازچند سال بتواند ۲٫۵در صد درآمدناخالص ملی‌خود را بتحقیقات علمی اختصاص دهد.

تعداد کارشناسان علمی شوروی ظرف سالهای اخیر نسبت بسایرکادر های فعال چهاد برابر سریعتر رشد کرده است.

از نظر مالی و اخلاقی دانشمندان شوروی ازبهترین موقعیت جهانی برخوردارند. وضعشان تثبیت شده است ،حقوق کافی ، حیثیت اجتماعی ومزایای فراوان دارند.

آکادمی علوم شوروی یك ارگان قدرتمندست که رئیس آن «ماتیسلاو- کلاپسك» عضو کمیته مرکزی حزب کمونیست میباشد وباین‌جهت میتواند مستقیما در تصمیمات سیاسی موثر باشد.

اما نکته اینجاست که بنظر میرسد تمام این مزایا و تسهیلات بجای آنکه پیشرفت علوم راتسهیل کند سدی در برابر آن بوجود آورده‌اند.

بعد ازیك دوره سرعت اینك رشد محصولات صنعتی شوروی کندتر از آمریکاست و میدانیم که در یك‌کشور مدرن رشدصنعتی وابسته به‌پیشرفت علوم است.

* علل عقب ماندگی

«کابیتسا» دانشمند اتمی شوروی که بعد از ۱۲ سال اقامت درانگلستان درسال ۱۹۳۵ بکشورش‌بازگشت اخیرا در مقاله‌ای نوشت: «بنظر میرسد که ما با یك‌تعداد مساوی کادر علمی‌وفنی نصف آمریکا کار علمی انجام‌میدهیم.»

علل این عقب ماندگی روشن است: گرامی داشتن دانش بخاطر نفس‌آن و بدون در نظر گرفتن ارزش علمی و اقتصادی علوم.

دانشمندان شوروی کار درآزمایشگاه ها رابفعالیت در کارخانه‌هاترجیح میدهند.

مدیران کارخانه هم‌از هر نوع نوآوری که حتی برای مدت کوتاهی میزان تولید راپائین آورد رویگردان هستند. موقعیکه نتیجه رقابت کسب سود بیشتر نباشد دست زدن بآن و تحمل رنج هایش چه ارزشی دارد؟

قبل‌از جنك یك دانشمند مشهور شوروی بنام «آبرام یوفه» درزمینه اختراع نیمه هادیها و ترانزیستور پیشرفتهای زیادی کردولی از آنجا که روسها فقط به «دانش خالص»می‌اندیشند وباقتصاد و سود توجهی ندارند آمریکائیهابودندکه ترانزیستور را اختراع کردند.

از سوی‌دیگر در دانشگاهها کاغذ- بازی جلوی‌پیشرفت رامیگیردوبعلاوه به تدریس بیشتر از تحقیق توجه میشود.

دولت شوروی برای مقابله بااین وضع تصمیم گرفته است که‌به نوآوری های صنعتی بیش‌از پیش اهمیت‌دهد و بهر طریق جلوی بحران کمبود معلم واستاد را بگیرد.

درآنسوی مرزهای دانش

● خواب وظرفیت‌کار

دکتر «ویلکینسون» انگلیسی که از شهرت علمی فراوانی برخوردار است حاصل مطالعات‌خودرادرمورد «عوارض کم‌خوابی» منتشر ساخت.

پزشکان هنوز نمیدانند که بشر برای حفظ‌سلامت جسمی وروانی دریك شبانه‌روز بچند ساعت خواب احتیاج دارد ولی این‌را میدانند که حداقل مدت لازم خواب پنج‌ساعت است وبهتر ازآن هفت ساعت خواب در شبانه‌روز میباشد.

دکتر «ویلکینسون» میگوید :«کسانی که در شبانه‌روز ۳تا۵ ساعت میخوابند بهیچوجه‌ظرفیت کاری اشخاصی راکه هفت ساعت میخوابند ندارند.»

* عروسك شاعر وقصه‌گو

بعداز عروسکی که گریه میکند ، مینوشد و لباسهایش را «خیس» میکند - البته وقتی نیشگونش گرفتند - حالا عروسکی که حرف میزند در اروپابه بازار آمده است.

این عروسك فقط به گفتن «پاپا» و «مامان»بس نمیکند بلکه یك‌داستان یاشعر معروف رااز ابتدا تابه آخر میخواند.

در شکم این عروسك ضبط‌صوت کوچکی‌قرار داده‌اند ، نوارهای مخصوصی هم ساخته‌اند که مدت عمل هرکدام از آنها بیش از یك دقیقه است.

مطبوعات جهان

چای توسل
بهتر است

اتومبیل بدون موتور و بدون بنزین!

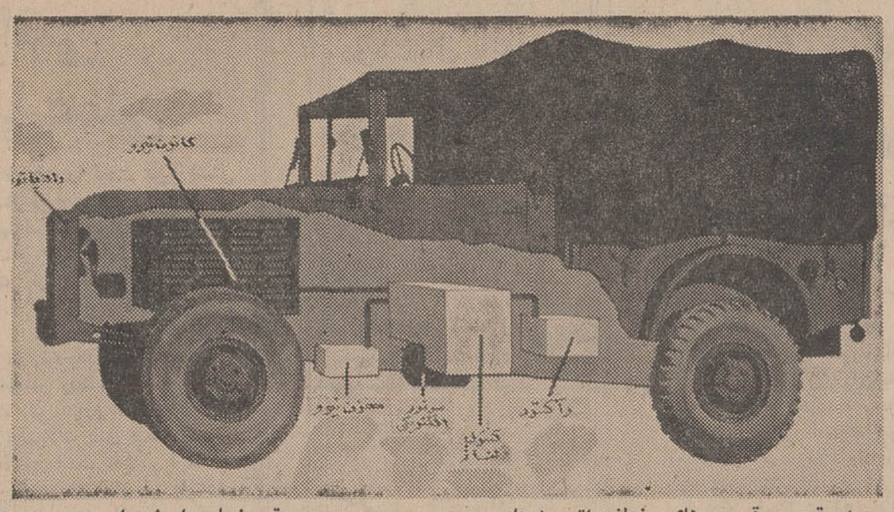

دراین‌تصویر قسمت های مختلف اتومبیل‌های بدون بنزین و بدون‌موتور نشان داده‌شده‌است.

اخیرایك کامیون بدون موتور بظرفیت سه چهارم تن « وزن‌خالص ٤تن »در آمریکا اختراع شده‌است که بدون صدا و بو ودوداگزوس حرکت میکندولی هنوز در مرحله ازمایش‌است.

نیروی برق خودرو مزبور به وسیله «چهار باطری » تامین می گردد. سرعت این خودرو در جاده های صاف‌و هموار با توجه به‌عبور از پستی وبلندیهای متوسط در حدودساعتی ۷۵ کیلومتر است. انتظار میرود پس از نصب چهار دستگاه باطری‌سوخت‌اضافی خودرو موردبحث بتواند قدرت حرکت کامیون های معمولی‌را پیدا کند.

* نیروی برق بیشتر

باطریهای سوخت‌این خودرو بدون اینکه‌قسمت های متحرکی در کار باشدتولیدبرق میکند لکن‌امتیازات مهمتری نسبت به باطریهای‌معمولی دارد .این‌باطری هاکاری تراست‌و میتواند نیروی برق بیشتری رانسبت به‌وزن خود برای تحرك‌خودروتامین دوقابل مقایسه باسایرباطریهای معمولی‌وشیمیائی نیست.

مهمتر از همه‌اینکه حتی‌وقتی نیروی‌این نوع باطریها مصرف‌شده ولازم به شارژکردن هستند بازدیده میشودکه باطریهای سوخت مادام که سوخت به آنها داده‌میشود برق راتامین میکنند.

بدین‌ترتیب آنهاشباهت تامی به موتور های معمولی‌دارندکه تاوقتی سوخت میگیرند تولید نیروی مکانیکی میکنند -لکن باطریهای سوخت حرارت زائد از احتراق داخلی موتور را از گذرگاه فرعی عبورمیدهندوبه‌نیروی‌سوخت تبدیل میکنند.

ضمنا از آنجائی که‌باطریهای سوخت دارای قسمت های متحرك نیستندلذا بایدگفت که آنهابمنزله یك منبع نیروی‌خاموشند وتنها دود اگزوس آنها شامل «بخار آب و نیتروژن است»بدین ترتیب بنظر میرسدکه‌این‌امر خود واقعایك راه حل کامل‌درقبال‌مسئله بغرنج آلودگی هوا از وسائل نقلیه عرضه کند.

● از هوا

باطریهای سوخت نیازمندسوخت هیدروژن واکسیژن‌هستند و باطری ها اکسیژن موردلزوم خود رادرست مانند موتور های معمولی خودرو از هوامیگیرند. بدین ترتیب فقط لازم‌است اکسیژن تامین گردد - واین کار رامی‌توان‌از طریق‌مخازن ضخیم یاازطریق ترکیبات قابل ذخیره‌ای از قبیل هیدرازین یا آمونیاك یا از بنزین وسایر سوخت های معمولی تامین کرد.

در خودروهایی که هم اکنون درآمریکاتحت پژوهش قرار دارد هیدرازین مصرف میگردد. در داخل باطریهای سوخت هیدروژن واکسیژن از نظر شیمیائی روی یکدیگر فعل و انفعال دارند -واین جریان منجر به تولید اگزوس می گردد (بخار آب و نیتروژن)و همچنین برای رهائی‌الکترونها که یك کوران‌برق را تشکیل میدهند.

بدین نحو هر یك از چهارباطری سوخت درکامیون تولید ۵۰۰۰وات الکتریسته برای جمعا ۲۰۰۰۰وات یا ۲۰ کیلووات میکند.

این نیرو از دستگاه کنترل‌ولتاژ به کنتربرقی که‌دارای ۲۷نیروی‌اسب است‌منتقل میگرددودستگاه‌محاسبه خودبخود ولتاژ دائمی برق را از باطری هابه‌ولتاژ های متغیر مورد لزوم برای کار خود رو تنظیم می کند.

بازگشت پیروزمندانه «ریش»

زینت خداداد چهره‌مردان که از اوائل قرن کنونی‌بمرور ازمد افتاد،اکنون پیروزمندانه بازگشته است و ریش دیگر بارحتی برسیمای مردان سیاست بچشم میخورد. در سال ۱۹۶۸ ریش دوباره مد روز شد و باشکال مختلف نمایان گردید.سبیل وریش اکنون باندازه‌های گوناگون بررخ مردان در خیابانها و ومجالس المان فدرال دیده میشود. از همه رایج‌تر،ریش بروی گونه‌هاست ، یعنی‌رشد موی سرتا گونه‌ها ، که‌به اصطلاح انرا «کتلت» می‌نامند.

نه‌اینکه گمان رود ، که این آرایش فقط منحصر به ژیگولوهاست ، بلکه امروزه آنرا بررخ روسا و کارمندان موسسات خصوصی و دولتی، صاحبان صنایع و کسبه و حتی پاسبانان و افسران‌پلیس می‌بینید.

در ارتش آلمان نیزبرگزیدن این سبك ارایش ، ازاد گذارده شده و کوتاه کردن موی سر بسبك پیشین ازبین رفته است.

از طرفداران ریش در بین مردان سیاست میتوان«راینر بارتزل» رهبر پارلمانی حزب دموکراتهای مسیحی وهلموت اشمیت رهبر پارلمانی حزب سوسیال دموکرات را ذکر کرد.

همچنین والترشئل رهبر اقلیت پارلمانی دموکراتهای آزاد ، که‌درروده مقابل‌دوحزب مزبور می‌نشینند ، «کتلت» جوگندمی زیبائی گذارده است.

این جریان فقط موجب نازاحتی آن گروه از دانش- جویان و جوانانی گردیده، که با گذاشتن ریش مایل بوده‌اند «انزجار» خودرانسبت به «بورژوازی ریش‌تراشیده» ابراز بدارند.

د.آ.د

مشخصات فنی
آریاوشاهین

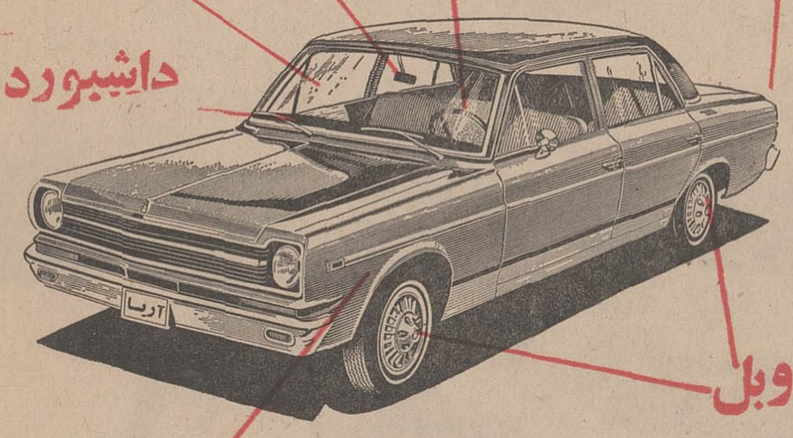

ساختمان بدنه طوری است که بصدا نمیافتد

شیشه سه لایه شیشه جلوی آریا و شاهین سه لایه است وبدین جهت بآسانی نمیشکندواگرهم شکست خردنمیشود وبدین ترتیب راننده ایمنی کامل دارد.

آریا وشاهین به ترمزدوبل مجهز است. بدین ترتیب دراین دواتومبیل خطر بریدن ترمز بکلی‌منتفی شده است

آریا وشاهین به چراغهای فلاش چهارطرفه مجهز ست تا هنگام توقف های اضطراری درکنار جاده های اریك رانندگان وسائط دیگر را متوجه نماید.

ریا و شاهین دارای فرمان تلسکوپی است و بدین رتیب هنگام بروزحادثه هیچگونه‌آسیبی براننده وارد نمیشود.

آریا وشاهین هرگز بصدا نمیافتد

آریا وشاهین به داشبورد چرمی مجهز است و درون آن ازموادابری‌انباشته شده‌است تادرمواقع بروزحوادث وترمزهای ناگهانی بسرنشینان‌آسیبی نرسد.

آریا وشاهین به رادیاتور های بزرگ که مختص مناطق کوهستانی و گرمسیری است مجهز است. این رادیاتور باشرائط‌آب وهوای مناطق مختلف ایران‌کاملا تطبیق میکند.

آریا به آئینه شب مجهزاست وبدین‌جهت نوراتومبیل هائی که ازپشت سرحرکت می‌کنند هرگز درچشم راننده منعکس نمیشود.

بالاخره‌آریا وشاهین بافضای بیشتر. جای پای بیشتر و دید بیشتر واحساس ایمنی بیشترانبساط ونشاط بیشتری درسرنشینان خود بوجود میآورد.

شرکت سهامی جیپ
اولین کارخانه سازنده اتومبیل
وپیشروصنعت اتومبیل سازی در ایران

هیئت مدیره وکارکنان کارخانجات صنعتی کفش وین
ششم بهمن
روز پیروزی انقلاب سفید ایران را
به پیشگاه مبارك شاهنشاه آریامهر
وملت ارجمند ایران
صمیمانه تبریك میگویند.

اجتماعی

یادداشت روز

فکری واقعی وتصمیمی عملی

رپرتاژ خبرنگار شهری اطلاعات را تحت عنوان«شش میلیمتر باران » خواندید . انتشار این‌رپرتاژ همزمان‌باباران سیل آسائی گردید که نه تنها تهران بلکه‌قسمت‌عمده‌ای از کشور ما رادربر گرفته است و یکبار دیگر نه بصورت حرف بلکه بصورت عمل ثابت کرد که تهران دربرابر سیلاب و سیل بی دفاع است و خساراتی که از این‌راه همه ساله چندین باربه دولت و مردم وارد می‌آید واقعا قابل تامل است ، من از میزان بودجه‌ایکه باید برای پیشگیری از این گونه اقدامات از راه ساختمان کانال، سیل بندو غیره مصرف گردد اطلاعی ندارم اما عقایدبراین است که جمع خسارات ناشی ازسیلاب های متعدد تهران مبلغی معادل هزینه پیشگیری از آن است .میزان‌بارندگی اخیر تهران آنچنان بود که خیابان های شمالی پایتخت را نیز سیلاب فرا گرفت وزندگی مردم را مختل کرد. وقتی سیلاب خیابان های شمالی شهر را در بر بگیردتجسم اوضاع در جنوب شهر و گود ها امری زیاد مشکل‌نخواهد بود .

در این شرایط شما حال و احوال مردمی راکه‌در زیر باران سیل‌آسا و سرازیر شدن سیلاب ها در خیابان های پایتخت‌در انتظار تاکسی ، اتوبوس بوده‌اند تجسم کنید سرنوشت زندگی کسبه و مردمی راکه دستگاه‌های مختلف ،خیابان هاو کوچه هایشان را کنده‌اند در نظر آورید میزان خساراتی راکه غیرقابل عبور بودن خیابان ها در کسب وکار مردم ایجاد مینماید حساب کنید به جنوب شهر به شرق وغرب وحتی شمال تهران برویدو ببینید خانه‌وآشیانه مردم به چه روزی فلاکت بار افتاده است و در روزنامه بخوانید که شهرداری تابستان گرم‌را فراموش کرده و در زمستان بفکر سیل بندو سیل گیرو کانال افتاده استو همینکه باران پایان یافت پیشنهادات، طرح هاهم بدنبال آن بدست فراموشی سپرده خواهدشد. در این ماجرا ها همیشه مسئولان گذشته امور شهری‌را باید مقصر دانست چون پاسخ‌مسئولان فعلی قاعدتا این خواهد بود که ما تازه امور شهر را بدست گرفته‌ایم بنابراین هیچگونه گله و شکایت را نمیپذیریم .

حقیقت هم چنین است و از کسانیکه بتازگی مسئولیت امور شهر را برعهده گرفته‌اند نباید گله وشکایتی‌داشت اما وقوع این گونه حوادث موید این نکته اساسی است که دستگاه شهرداری باسازمان موجود وطرز کارو مقابله با مشکلات و مسائل‌هیچ گاه فرصت حل و فصل‌مشکلات شهری را نخواهد داشت.

امید مردم با سپردن مسئولیت های شهری به نمایندگان انتخابی خود این است که این نمایندگان‌از راهی صحیح و منطقی مطابق آنچه در دنیای متمدن‌امروز معمول است در راه حل مشکلات و پیشگیری آن قدم بردارند و مثل گذشته فقط حرف تحویل مردم ندهند.

سازمان شهرداری را سرو سامان دهندبطوریکه‌انجام امور و حل مشکلات شهری در دست چند تن از مقامات بالادر آن سازمان تمرکز نیابد.

ترتیبی اتخاذ گردد که این وظایف و این‌گونه مشکلات بصورتی دائمی و خود بخود دردستگاه‌امورپایتخت حل و فصل گردد ووقت شهردار و چند معاون‌مشاور اوبه بررسی مسائل حیاتی آینده اختصاص یابد .

امسال گذشته است دیگر کوشش های مسئولان شهری برای مبارزه با سیلاب و سیل به هیچ‌وجه موثر نخواهد بود اما آیا میتوان بسال آینده امیدوار بود وآنرا سال عمل تلقی کرد ؟ آیا نمیتوان از هم اکنون فکری واقعی و تصمیمی عملی برای سال آینده وسالهای بعدی اتخاذ نمود ؟

محمد پورداد

درشمال وجنوب تهران
دو دفتر تماس تلفنی باشهرستانها ایجاد گردید

برای ایجادتسهیلات بیشتر در کار ارتباط تلفنی تهران با سایر نقاط کشور دو دفتر جدید تلفن یکی در جمشیدیه ودیگری در ایستگاه راه‌آهن تهران آغاز بکار کرد.

این دو دفتر علاوه براینکه مراجعات عمومی را برای قبول مکالمه با کلیه نقاط کشور می‌پذیرند با شهرستانهای رشت، قزوین ،همدان ، کرمانشاه -تبریز - اهواز - قم - سنندج و خرمشهر مدار مستقیم تلفنی دارند و اهالی محترم تهران می‌توانندبی‌هیچ واسطه بانقاطی که نامبرده‌شد از این دو دفتر مکالمه کنند. هم‌چنین بهره‌برداری از تلفن بی‌سیم بین سردشت -مهاباد، تهران رسما آغاز گردید . نرخ مکالمات تلفن بین‌تهران ومهاباد برای سه دقیقه وکسر آن ٦٦ ریال است .

معرفی هیئت رئیسه جدید شورایعالی اصناف

پروانه کسب بانظر اتحادیه ها صادر خواهد شد

● شهردار تهران : حیثیت شهرداری دردست‌اصناف است

*** شهرداری سرگرم بررسی مشاغل تهران میباشد**

مهندس جواد شهرستانی شهردار پایتخت روزپنجشنبه هنگام معرفی هیئت رئیسه جدیدشورایعالی اصناف‌اظهار امیدواری کرد که درراه‌جلب رضایت مردم میان شهرداری و اصناف همفکری وهمکاری واقعی ایجاد گردد .

شهردارتهران گفت‌شهرداری مایل نیست که اتحادیه ها بصورتی باشند که هر روز حرف خود را عوض کنند و شورایعالی اصناف باید از این پس بین شهرداری و اتحادیه‌ها واسطه باشد .

در این جلسه اعلام‌شدکه مثل گذشته صدور پروانه‌و هم‌چنین تجدید پروانه های کسب بانظر اتحادیه‌هاصورت گیرد .

هنگام معرفي هیئت رئیسه‌جدید شورایعالی اصناف مشاوران‌شورای عالی اصناف آقای هوشنك سمیعی معاون رفاه عمومی وخانم موسوی و مدیر کل روابط عمومی شهردار حضور داشتند .

در آغاز شهردار از هیئت‌رئیسه جدید شورایعالی اصناف بسبب قبول دعوت شهرداری و مسئولیت اداره امور اصناف تشکر کرد و گفت: همکاری شهرداری واصناف از لازم‌ترین عوامل برای موفقیت شهرداری و تامین رفاه‌مردم‌است. اگر این همکاری بصورت‌صادقانه نباشد بحال اصناف زیان‌آمیز بوده ونافی حیثیت شهرداری خواهد بود .

آقایان بطوریکه اطلاع دارند دوره تصدی قانونی هیئت رئیسه شورایعالی اصناف سرآمده بود و به پیشنهاد شهرداری انجمن‌شهر تهران مقرر داشت وماده شانزده آئین‌نامه اصناف و تبصره های مربوطه اصلاح گردیدو شهرداری توانست براساس این تصویب‌نامه هیئت جدیدی را بسمت‌هیئت‌رئیسه جدید تعیین تا امور اصناف و اتحادیه‌ها را در فرصتی که‌انتخابات بطور کامل واساسی صورت گیرد اداره نمایند. این نکته را بطور قطع آقایان میدانند وقتی دوره تصدی قانونی افراد پایان یابد بی تردید در کارها و اتخاذتصمیمات نمیتوانند با قاطعیت عمل نمایندو براین اساس شهرداری تصمیم گرفت تا ازوجود آقایانی که در امور اصناف وارد هستند واطلاعات کافی‌دارند جهت‌اداره شوراستفاده نماید .

شهردارپایتخت‌افزودبایدبکارادامه دادتاقانون‌اصناف بصورت‌روشنتری که تدوین میشود بتصویب برسد و در آینده انتخابات واداره امور بصورت بهتری وهمکاری نزدیك‌تری باشهرداری ادامه یابد .

*** بهترین انتخاب**

شهردار تهران سپس وضع و موقعیت اجتماعی و صلاحیت‌معنوی افراد جدید شورا را بتفصیل برای حاضران تشریح کرد وگفت: این آقایان‌بهترین افرادانتخابی هستند که میشود مسئولیت امور اصناف را بایشان سپرد و بدیهی است اینکار یك اقدام موقتی است و خود آقایان میدانند که به امر شاهنشاه آریامهر بطور قطع باید کار مردم بدست خود مردم انجام شود و آقایان اعضای هیئت‌رئیسه جدید باید سعی کنند اتحادیه‌هائی که وجود ندارند بوجود آورده و اتحادیه‌های دیگر، که‌در کارشان نقصی هست تکمیل و سپس انتخابات شورارا طبق قانون انجام دهند .

در اینصورت وپس از انتخابات اگر افراد اصناف‌همین آقایان‌را بدین سمت انتخاب کردند که‌هیچ واگر نکردند بازهم با همه افراد اصناف و همه آنهائی که در این کارخبره هستند همکاری‌وهمفکری خواهیم کرد تا کار وروشی که‌در پیش گرفته‌ایم اساسی باشد و بتوانیم رضایت مردم را جلب کنیم .

*** رابطه بین شهرداری واتحادیه‌ها**

شهردار همچنین گفت:شهرداری مایل نیست که اتحادیه‌ها بصورتی باشند که امروز بنویسند پروانه ندهید و فردا حرفشان‌را پس‌بگیرند این نکته خیلی روشن است که وجود دکان در برابر دکان دیگر عامل اصلی گرانی و گرانفروشی است و من اجازه نخواهم داد که کارکنان شهرداری از مقررات عدول کنند و همینکه اینطور عمل شد وظایف اصناف کاملا مشخص میگردد و تعیین خواهیم کرد که‌در کجای تهران میشود پروانه داد و اساسا در تهران به‌دکان جدید احتیاج هست یانه .

شهردار تهران باردیگر اظهار داشت که شورای اصناف بایدبین شهرداری و اتحادیه ها واسطه باشد و دیگر بوضع موجود که هر اتحادیه‌ای بطور مستقیم با شهرداری برخورد دارد پایان داده شود . شهرداری مشغول بررسی تعداد مشاغل تهران استو عقیده دارم که همکاری بین اصناف و شهرداری موجب محفوظ ماندن حقوق اصناف و باقی ماندن حیثیت شهرداری است .

*** مقررات نیم بند**

پس از پایان سخنان شهردار آقای رضا هنری رئیس اتحادیه فروشندگان لوازم‌التحریر صحبت کرد و گفت : شورایعالی اصناف تایحال برای پیشرفت هدفهای شهرداری اقدام کرده و قصدخدمت بمردم و مملکت داشته و اگر در گذشته کارها آنطور که موردنظر است پیشرفت نکرده شورا مقصر نبوده‌است ومقررات نیم‌بند مانع پیشرفت مقاصد شهرداری واصناف بوده است .

ناطق گفت همه ما افرادی که از طرف‌شهرداری‌بدین سمت‌تعیین شده‌ایم از حسن‌نیت شهردارقدر- شناسی کرده‌وخودرابطورهمه‌جانبه‌در اختیار شهرداری و اصناف ومردم قرار میدهیم تا هدف های عالی که قرار است برای بهبود زندگی اصناف و آسایش مردم‌در این‌زمینه دنبال شودبوسیله شورایعالی‌اصناف به نتیجه برسد .

*** کوشش همه جانبه**

آقای حاج‌مهدی شفیعی رئیس اتحادیه درودگران که از بستر بیماری و پس ازدریافت‌دعوت‌نامه شهرداری در جلسه معارفه شرکت کرده بود گفت : برای تشکیل شورایعالی اصناف و اتحادیه ها زحمات فراوان کشیده شده است وباید همه ما کوشش کنیم تا شورا بماند و قوی شود و امور اصناف رادر جهت رفاه آنها و رضایت مردم آنطور که‌موردنظر شهرداری است بچرخاند . رئیس اتحادیه درودگران گفت درحال حاضر من قبول دارم که‌درمیان اصناف‌معدودی وظیفه نشناس وجود دارند واتحادیه موقعی میتواند کار این افراد را کنترل کرده . و آنها را کنار گذارد که‌بامر صدورپروانه‌وتجدید پروانه نظارت داشته باشد والا به طریقی که از چندی پیش عمل می شود واگر صدور جواز کسب بدون نظر اتحادیه باشد بطورقطع ازاین هدف‌دور خواهیم شد واتخاذ تصمیم در این مورد با شهرداری است .

● بانظر اتحادیه‌ها

مسئولان شهرداری‌درپاسخ سخنان ناطق گفتند که شهردار باین‌مطلب توجه کرده و موافقت کرده است که صدور پروانه و همچنین تجدید پروانه هامثل گذشته‌با نظراتحادیه ها صورت گیرد .

درپایان‌آقایان رئیس‌زاده کارشناس آمار و مشاور عالی شهردار و ابوالقاسم تفضلی در مورد تدوین قانون اصناف و تهیه و جمع‌آوری آمار وارقام مشاغل و پیشه‌وران مطالب جامعی بیان کرد . و اعلام داشتند که برای تدوین قانون اصناف در هر هفته در سه جلسه شرکت کرده و این قانون را آماده خواهند کرد . هیئت‌رئیسه جدید اصناف قرار شد امروز به شورایعالی اصناف رفته و پس از معارفه با هیئت‌رئیسه سابق‌وتحویل وتحول اداره امور را در دست گیرند .

تله‌تایپ بجای مورس

درشهرستان جهرم دستگاه تله‌تایپ نصب‌وبهره‌برداری از آن آغاز گردید قبل ازنصب دستگاه مذکور برای‌مخابرات تلگرافی از دستگاه قدیمی مورس استفاده میشد.

توجه روز افزون مقامات بین‌المللی- به تهران

نقشه‌ساختمان کنفرانس ها تصویب شد

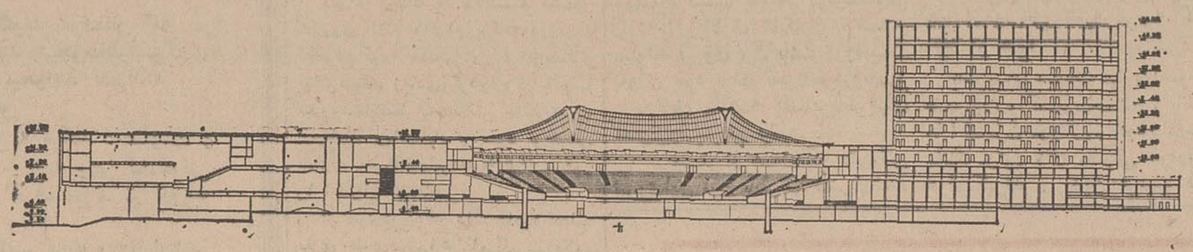

*** باایجاد این مرکز ، فکر ایجاد مرکزآسیائی‌سازمان ملل در تهران قوت‌میگیرد**

سازمان مجامع بین‌المللی و نمایندگان وزارت امور خارجه ، سازمان برنامه و شهرداری طرح مربوط به ایجاد یك مرکز بزرك کنفرانس‌های بین‌المللی‌را درتهران مورد تصویب قرار دادند .تصمیم‌به تهیه چنین طرحی بدنبال تشکیل کنفرانس بین‌المللی حقوق بشر در اردیبهشت ماه گذشته در تهران‌و توجه روز افزون مقامات بین‌المللی وسازمان ملل متحد بایران برای تشکیل کنفرانس‌های بین‌المللی اتخاذ گردید.

مرکز فوق در زمینی به مساحت دویست هزار متر مربع در جاده کنفرانس اصلی آن بموجب طرح تهیه شده گنجایش ٤٠٠٠ نفررا خواهد داشت یك مقام وابسته به کمیته کنفرانس‌های بین‌المللی به خبرنگاراطلاعات گفت‌ایجاداین‌مرکز نام‌ایران‌راروی‌نقشه کنفرانسهای‌بین- وابسته بکمیته‌بین‌المللی به‌خبرنگار اطلاعات گفت ایجاد این مرکز نام ایران‌را روی‌نقشه کنفرانسهای‌بین- المللی‌خواهد گذاشت. مرکزمذکور علاوه‌برسالن عظیم کنفرانس‌به چند سالن کوچکتر وادارات مختلف ، رستوران وبادو کلیه تجهیزات‌مجهز خواهدبود. این‌مرکزهم‌چنین‌ادارات مختلف سازمان‌ملل وسازمانهای وابسته به‌آن را در تهران در یك جا متمرکز خواهد کرد.

معماری اصیل ایران

بقرار اطلاع برای شروع ساختمان این‌مرکز هنوز تاریخ معینی پیش بینی نشده و آنچه مسلم است‌این استکه ساختمان این مرکز تادو سال دیگر آغاز نخواهد شد.

طرح‌ساختمان‌بوسیله یك‌آرشیتکت ایرانی تهیه گردیده‌واو با همکاری چندتن هم‌اکنون سرگرم مطالعات مشروح میباشند.

در تهیه طرح مربوط‌باین مرکز حتی‌المقدور سعی گردیده از هنر اصیل وجاویدان معماری دوران صفویه الهام گرفته شودودر حقیقت قسمت‌های عمده‌ای از نمای خارجی ساختمان‌ها بدین صورت ساخته خواهد شد.

بقرار اطلاع ایران برای‌ایجادچنین مرکزی ازسازمان‌ملل‌متحد تقاضای همکاری فنی کرده است.

گزارش خبرنگار اطلاعات‌حاکیست که ایران تاکنون بطور رسمی به مقامات سازمان ملل پیشنهادی در مورد ایجاد یك مرکز آسیائی ننموده است ، اما پیش بینی محافل مختلف براین است که با ایجاد چنین ساختمان مجهزی خود بخود توجه مقامات سازمان ملل باین مسئله جلب گردیده و این مرکز موجب همکاری بیشتری بین کشورهای آسیائی و افریقائی و کاهش بحران‌های سیاسی وشکاف اقتصادی بین کشورهای توسعه‌یافته ودر حال توسعه خواهد شد.

*** مناسبترین پایتخت‌آسیائی**

خبرنگار سیاسی اطلاعات بدنبال گفتگوهای خود با مقامات مختلف داخلی و خارجی گزارش میدهد که اغلب این مقامات لزوم تاسیس یك مرکز آسیائی سازمان‌ملل راتاکید میکنند واز آنجائیکه ایران در اقیانوس پرآشوب خاورمیانه در محافل جهانی بعنوان ثابت ترین کشورهای این منطقه شناخته شده از اینرو چنانچه‌تصمیم بایجادچنین مرکزی گرفته شود مسلما پایتخت ایران‌برای این‌مرکز انتخاب‌خواهد شد و ایجاد ساختمان بزرك ومجهز کنفرانس‌های‌بین‌المللی‌عامل‌موثری در اتخاذ این تصمیم خواهد بود.

درسال جاری با تشکیل چندین کنفرانس بین‌المللی‌و مهمترین آن کنفرانس حقوق بشر کنفرانس اینترپول ، کنفرانس گرمسیری و مبارزه با مالاریا در تهران توجه مقامات بین‌المللی به تشکیل کنفرانس‌های جهانی‌در تهران‌شدت یافت.

● چهار کنفرانس دیگر

در این بین سازمان مجامع بین المللی‌مقدمات‌تشکیل‌چهار کنفرانس جهانی دیگر را در تهران فراهم میکند .اولین کنفرانس، کنفرانس «فدراسیون بنیادهای بهداشتی» خواهد بود که در فروردین ماه تشکیل میشودوبدنبال آن‌پانزدهمین کنفرانس بانوان حقوقدان باشرکت نمایندگان یکصد و سی کشور در اردیبهشت ماه تشکیل میگردد .

مقدمات تشکیل یك کنفرانس بین‌المللی سرطان ویك کنفرانس «الکترونیك» در پائیز سال‌آینده نیز فراهم گردیده است.

رئیس جدید پی. آی.ا. درایران

آقای خلیق داد رانا اخیرا بسمت رئیس شرکت هواپیمای پاکستان‌در ایران انتخاب گردیده و آقای‌قادر خان رئیس پیشین پی . آی.ا.بهمین سمت به لندن انتقال یافت‌آقای رانا فارغ‌التحصیل کالج دولتی در لاهور میباشد و قبل از ملحق شدن به پی .آی .ا.در سال ۱۹٦۰ بمدت‌سه سال‌با شرکت‌نفت‌برمه شل‌همکاری مینمود .

وی در سمت‌های مختلفی درپی- آی-ا- انجام وظیفه نموده منجمله‌در قسمت فروش بلیط ، معاون رئیس فروش در کراچی، مامور ازدیاد فروش در لاهور وآخرین سمت ایشان معاون رئیس در ایران بوده است. ایشان همچنین دوره‌های مختلفی را با موفقیت در قسمت‌های فروش و مدیریت در کالج تعلیماتی زمینی پی .آی.ا. وانسیتیتو مدیریت پاکستان گذرانده است.

درروزهای عادی پلیس چرخهای دستی را از خیابانها جمع میکند چون مزاحم است ولی وقتی باران میبارد و سیلاب راه می‌افتد همین وسیله مزاحم حلال مشکل میشود ، مشکل عبور از سیلابی‌که سطح خیابان را فراگرفته .

تجدید آگهی مناقصه شماره ٤٩
تاریخ ۱۸ر۹ر۱۳٤۷

اداره سررشته داری نیروی زمینی شاهنشاهی جهت مصرف اجناس مشروحه زیر را قاشق‌وچنگال وکارد سرهم‌طبق‌نمونه ومشخصات مربوطه - ۸٤۰۰۰ عدد

(هرعدد شامل یك‌قاشق یك چنگال ویك‌کارد می‌باشد)

ازطریق‌مناقصه خریداری می نماید .

پیشنهاد دهندگان می‌توانند بامراجعه به اداره‌خریدو پیمانهاو اداره سررشته داری نیروی زمینی شاهنشاهی وملاحظه نمونه و مشخصات اجناس‌ودریافت برك شرایطومشخصات معامله پیشنهاد خودرا طبق مفاد مندرج در شرایطمعامله تنظیم‌وتاساعت۹صبح‌روز دوشنبه ۲۸ر۱۱ر۱۳٤۷ بدفتر اداره سررشته داری نیروی زمینی شاهنشاهی واقع‌درانتهای خیابان فرصت شاهرضا تسلیم نمایند .اداره سررشته داری نیروی زمینی شاهنشاهی

آ-٦۷۸۷۰

اطلاعیه
بدارندگان کالای غیر مجاز و ممنوعه

پیرو اطلاعیه شماره ۲۹ر۷۳٤۲ر٤۲۷۲۲ مورخ ۲٦ر۱۰ر٤۷ بدینوسیله باطلاع دارندگان کالای غیرمجاز وممنوعه می رساند که‌می‌توانند کالای‌خودرا علاوه برفروشگاههای تعیین شده قبلی بشرکت تعاونی مصرف سپه واقع درخیابان سوم اسفندنیزتحویل نمایند . م الف ۱۰۷٥٤ اداره کل گمرك

آ-٦۷۷۷٤

آگهی تشکیل مجمع عمومی

مجمع عمومی فوق‌العاده شرکت‌سهامی برق و صنایع سبزوار ساعت ٦بعداز ظهر روز یکشنبه بیستم بهمن ماه ۱۳٤۷ در محل شرکت‌واقع‌درخیابان عطا ملك سبزوار تشکیل‌می گردد از عموم آقایان صاحبان سهام خواهشمند است درروز وساعت مقرر در جلسه مزبور حضور بهمرسانند .

دستور جلسه

۱- انتخاب یکنفر عضو هیئت مدیره بجای مرحوم آقای‌حسن آقا میلانی

۲- تعیین حق امضاء چکهای بانك ها وسفته ها واسناد بانکی

دیداری از نمایشگاه نقاشان قرن هیجدهم ونیز

ونیز شریان هنر قرن هجده

از: محمد پورداد

در نمایشگاه آثار طراحی ، گراور، رنك وروغن استادان‌شهیر قرن هجدهم ونیزی آنچه بیش از هرچیز نظر بازدید کنندگان‌رابخود معطوف میسازد هنر گراور سازی است که در قرن هجدهم در ونیز باوج قدرت خود رسید. بیشتراین گراورها روی قطعات فلزی‌ازمس و مقداری برروی سنك حکاکی گردیده وبعدا چاپ شده است .

دقت هنرمندان ونیزی در زنده نگاهداشتن آداب و رسوم این شهر دریا ومیان آن بوسیله نوك قلم تحسین هربیننده‌ای را بخود برمیانگیزد .

در عین حال دیدار از این نمایشگاه برای کسانیکه‌برای هنر گرافیك ارزشی قائل نیستند و یا اینکه برای نخستین بار با آن آشنا میشوند شاید دیداری یاس آور باشد ویا حداقل نسبت بدان احساسی بی‌تفاوت داشته باشند .

نمایشگاه بطرز زیبائی درسه‌اطاق در کاخ‌جوانان با همکاری انجمن فرهنگی ایتالیا ترتیب یافته است و مجموعا نود تابلو درمعرض‌تماشا قرار گرفته است . **این تابلوها متعلق به‌موزه معروف «کوردا»ونیز است که برای نخستین بار برای نمایش ازایتالیا خارج میشوند و اجتماع‌هنردوست‌تهران بعداز مردم توکیو که طی‌ماه گذشته این نمایشگاه درآن شهر بمعرض‌تماشا گذاشته شده‌بودودومین‌ملت‌خارجی هستند که‌از آن دیدن می‌کنند .**

این تابلوها بازدید کنندگان رابه دنیای قرن هیجدهم ونیز با آداب ورسوم گذشته که هنوز تعدادی ازآنها چون مسابقات قایقرانی اول پائیز اجرا میگردد می‌برد. در ترسیم این تابلوهاچنان مهارتی بخرج داده‌شده که‌ارزش فوق‌العاده به هنر قرن هیجدهم ونیز اعطاء کرده است .

برای تشخیص بیشتر هنر و مکتب استادان قرن هیجدهم‌ونیزی این نکته ضروری‌است که ونیزدر این قرن در میان شهرهای اروپا قدرتی بی‌نظیر در امور سیاسی ، اقتصادی و تجاری پیدا کرد و چنین مرسوم گردیده بود که اغلب‌هنرمندان اروپائی‌برای تبادل‌نظر مکتب‌های هنری باین شهر مسافرت ومهاجرت میکردند وروی همین تماس وآمد ورفت‌ها مکتب خاص ونیزی دربیشتر کشور ها بخصوص اسپانیا و فرانسه و اطریش نفوذ قابل توجهی نمود بطوریکه منتقدین هنری معتقدند که شریان هنر قرن هیجدهم‌از مکتب ونیزی سرچشمه گرفته است .

بعلت همین توسعه قدرت ونیز در خلق آثار هنری‌و باارزش‌توجه اشراف و پادشاهان آنزمان‌به‌جلب هنرمندان و استفاده از هنر آنان در کاخ‌ها و قصرها معطوف گردید و مکتب ونیزی تمام مکتب های هنری دیگر را در این قرن تحت‌الشعاع خویش قرار داد. بااینکه سبك «بارك» دراین عهد تسلطی بسزا داشت معهذا نتوانست ونیز را تحت تاثیر خویش قرار دهد و بنابه‌گفته‌ای روحیه‌این شهردریا-نشین ، سنگینی آن سبك را نپذیرفت .

بهمان میزان که قدرت‌جمهوری ونیز با تسلطی که براوضاع‌داشت تضعیف میگردید دنیای هنری‌قرن هجدهم که سراسر آن مملو از لطف، ظرافت، وعشوه گری بود ، با چهره‌ای کاملا استثنائی پا بعرصه وجود گذاشت. تحریکات انقلاب فرانسه وامضاء نیستی‌ونیز بسال ۱۷۹۷ به جشن‌ها وشادیهای ونیز پایان داد وآثار گرانبهائی که «گولدونی» باالهام از این اوضاع خلق نموده بطرزشگفت-آوری نیستی تدریجی ونیزرامجسم میکند .

درباب این نیستی گفته شده که صدای ونیز منهدم شد ولی دنیائی فناناپذیر از ثروت‌های‌هنری ونمونه‌ای از ظرافت و لطف در زندگی و رسوم از خود بر جای نهاد .

یکی از زیباترین تابلوهائی که دراین نمایشگاه به معرض‌نمایش گذاشته شده زنده کننده آئین ازدواج «دوژ» ، «حاکم» دریااست.

بنابراین رسم پس از تعیین حاکم که برای تمام عمر از میان اشراف برگزیده میشد اتحاد بین دریا ومردم ونیز تجدید میگردید. مردم (دوژ) حاکم را با قایق مخصوصی که «بوچیندورو» نام داشته روی دریا میآوردند و او حلقه‌ای ازدست خودبیرون‌میآورده وبدریا میانداخته و بدین ترتیب مراسم ازدواج حاکم بادریاصورت میگرفت .

ایران دومین کشوری است که این آثار درآن بتماشا گذارده‌میشود

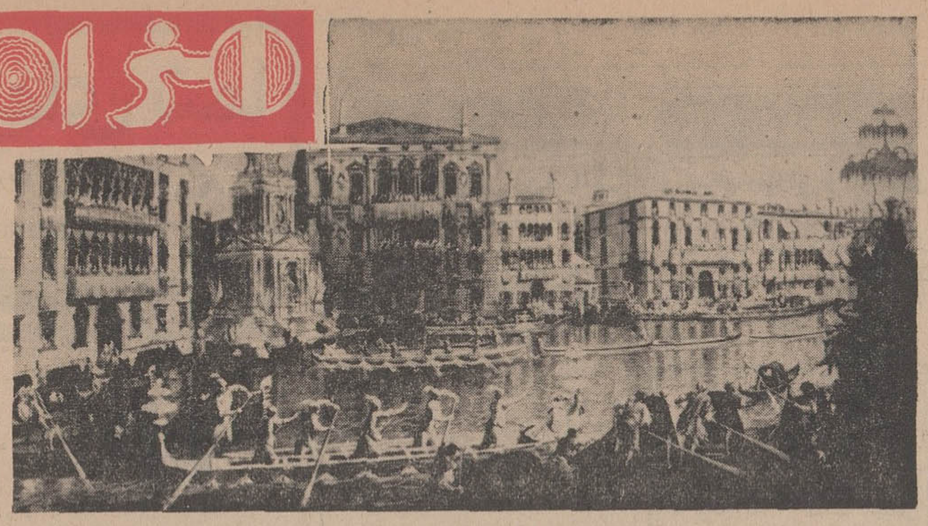

مسابقه قایقرانی روی کانال بزرك اثر «میکله ماریسکی» .

ششمین سالگرد پیروزی انقلاب سفیدایران راشما

National

کارگران کارخانجات ناسیونال

سازنده رادیو تلویزیون وکالاهای الکتریکی ناسیونال

پاسداران صنایع ملّی ، تهنیت میگوئیم

وسوگند یاد میکنیم:

که همگام با شما برادران سربلند کارگر ، بخاطر پیروزی آرمانهای مقدس ملی و برتری کالاهای ایرانی، برای ساختن عظیم ترین قطعات پولاد ، تا استوار کردن حتی یك پیچ کوچك همه دقت، تجربه و دانش خود را بکار بریم و با بستن مرزهای کشور بروی کالاهای خارجی ،

پاسدار بیدارجبههٔ صنعتی انقلاب سفید ایران باشیم

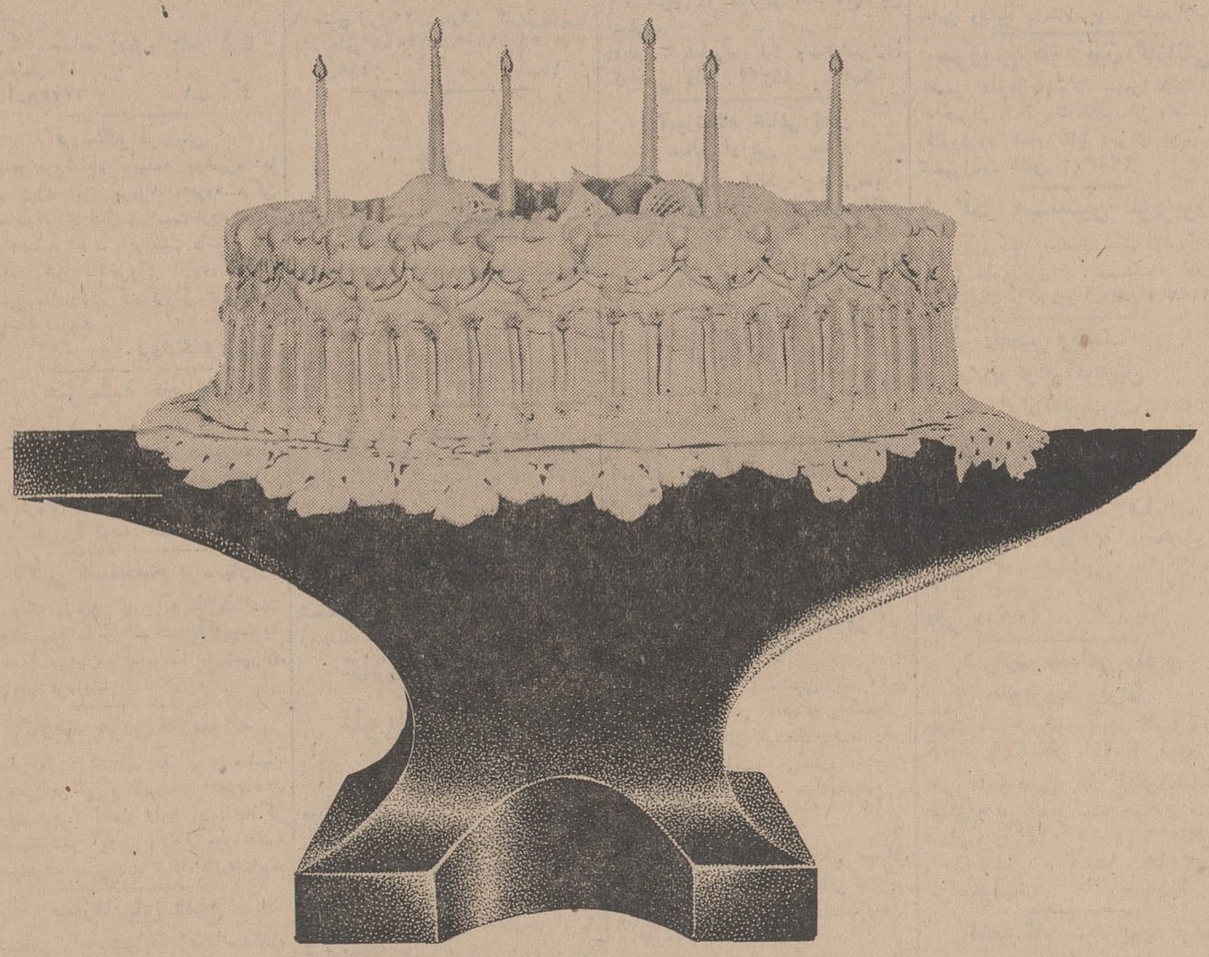

همسنگران شما درجبهه صنعتی انقلاب

کارگران کارخانجات ایران ناسیونال

مهرنوش شریعت پناهی

آثاری ملهم از داستانهای مذهبی

چندروز قبل نمایشگاه جالبی از آثار نقاشی مهرنوش شریعت پناهی در انجمن ایران و آمریکا افتتاح گردید .

در این نمایشگاه ۳۸ تابلوی ارزنده به نمایش گذارده شده است . این تابلو ها براساس داستان های مذهبی قرآن تهیه شده است . مهرنوش شریعت پناهی از جمله هنرمندانی‌است که دارای استعداد ذاتی است‌و هنرنقاشی راصرفابکمك‌استعداد وعلاقه خویش آموخته و بطوری که‌اظهار میدارد تاکنون درمکتب هیچ استادی تحت تعلیم قرار نگرفته است .

مهرنوش در یك خانواده‌کاملا مذهبی پرورش یافته و علاقه شدید اووخانواده اش به‌عقاید مذهبی الهام بخش او در خلق آثارهنری مذهبی گردیده‌است.

روی صحنه تالار رودکی

باله یوگسلاوی در تهران

گروه باله «زاگرب» در رشته‌های کلاسیك ،مدرن وفولکلوریك‌هنرنمائی خواهندکرد

گروه باله «زاگرب» که از برگزیدگان باله یوگسلاوی بحساب می آید به دعوت وزارت فرهنك و هنر بتهران آمده و در شبهای هشتم و نهم بهمن برنامه‌ای‌درتالاررودکی اجراء خواهند کرد .

این اولین بار است که هنرمندان باله یوگسلاوی را در تهران می‌بینیم و هنوز نسبت بکار آنان نمی شود قضاوت قطعی نمود .

هنرمندان باله «زاگرب» در برنامه خود کارممتازی‌ازبزرگان موسیقی جهان را گمارده‌اند و ضمنا گذشته از باله کلاسیك چند کار فولکلوریك کشور خود را نیز ارائه خواهند داد. که درممتاز بودن آن تصور نمی رود تردیدی وجود داشته باشد . چون رقص های فولکلور یوگسلاوی شهرت بین‌المللی دارد .

گروه زاگرب ضمن انتخاب آثاری از اتراونیسکی ، شومان پروکفیف (رومئو و ژولیت) ، چایکوفسکی (دریاچه قو) و باخ ، برای تکمیل برنامه‌کار خود ، چند نمونه از باله مدرن یوگسلاوی را نیز ارائه‌خواهند داد .

با این ترتیب ما شاهد هنرنمائی بالرین های گروه «زاگرب» در رشته های کلاسیك ، مدرن و فولکلوریك خواهیم بود .

پس از مشاهده برنامه مزبور ، بررسی کاملی روی کار آنان خواهیم داشت .

نیازمندیهای شما

تلفن ۳۱۱۲۲۰ – ۳۱۱۲۲۴

استخدام

کاریاب و فروشنده
لوازم تاسیسات تهویه مطبوع مورد احتیاج است باصندوق پستی شماره ۱۱۲۲ مکاتبه شود

فروشنده زن
یکنفر دوشیزه یابانوی فروشنده که درامر فروش مبلمان سابقه‌داشته و بیکی از زبان‌های خارجی تسلط داشته باشد باحقوق بسیار مکفی نیازمندیم
عباس‌آباد خیابان فرح شمالی‌چهارراه تکش‌مبل میرزایان تلفن ۷۷۵۵۹۰
آ_۲۹۵۸ ۱_۲

یك شرکت بزرك تاسیساتی
احتیاج بچند نفر دیپلمه جهت کادر نقشه‌کشی دارد . واجدین شرایط تقاضای خودرا بایك قطعه عکس . رونوشت برك معافیت بصندوق پستی ۶۹۲ ارسال دارند .
داوطلبانیکه بنقشه‌کشی تاسیسات آشنائی داشته باشند مقدم خواهندبود
آ_۶۷۳۱۴ ۱_ ۲

یك نفر مستخدمه زن
برای منزل ۲نفری بطور شبانه روزی مورد نیاز است . تلفن ۶۰۰۶۲
آ_۶۷۳۷۰ ۱_۲

باشخاص واجدشرایط زیر
جهت خدمت دربیمارستان خارج‌از تهران احتیاج داریم
۱_دکتر داروساز که‌بامور آموزشگاه وارد باشد
۲_قابله تحصیل کرده‌باسابقه‌کار
۳_ ۲نفر بهیار باسابقه‌کار
۴_تکنسین آزمایشگاه
۵_کسانیکه بزبان‌انگلیسی‌آشنائی داشته باشند حق تقدم‌دارند
تلفن صبح ۹۵۱۲۶۷ بعدازظهر ۲ تا۶ تلفن ۷۶۲۹۸۵
آ_۶۷۳۱۲ ۱_۳

کارخانجات اتومبیل سازی جیپ آریا و شاهین استخدام میکند
۱_مهندس مکانیك آشنا بزبان انگلیسی
۲_مترجم زبان انگلیسی آشنا به ماشین‌نویسی لاتین
۳_مامور خرید آشنا به‌لوازم‌یدکی اتومبیل باسابقه ۲سال کار
۴_ماشین‌نویس فارسی
۵_تکنسین باسه سال سابقه‌کار آشنا بزبان انگلیسی
۶_کارمند فنی آشنا بزبان انگلیسی و لوازم یدکی اتومبیل و کاردکس
۷_قالبساز و فرزکار درجه ۱ باسه‌سال سابقه‌کار
۸_مکانیك اتومبیل درجه ۱ باسه سال سابقه کار ودارای گواهی‌نامه رانندگی
۹_سراج اتومبیل باه سال سابقه کار
۱۰_ صافکار درجه ۱ باسه سال سابقه‌کار
واجدین شرایط می‌توانند همه‌روزه باستثنای روزهای تعطیل بین ساعت ۸الی ۴ بعدازظهر بادردست داشتن مدرك تحصیلی و برك معافیت‌دائم‌نظام وظیفه‌ویاورقه ختم‌خدمت‌بکار گزینی کارخانجات جیپ‌آریا و شاهین واقع درکیلومتر ۱۴ جاده کرج مراجعه نمایند
آ_۶۷۲۵۸ ۱_۳

راننده پایه ۲ شخصی
مستخدم زن مورد نیاز است
گروه فرهنگی پارت جاده پهلوی بعداز تلویزیون ایران ۶۲۹۵۸۸
آ_۶۷۲۷۶ ۱_ ۲

استخدام کارگر مبتدی
آدرس تهران‌نو ایستگاه مدرسه شماره ۸۳۷
آ_۳۳۸۰۵ ۱_۴

به چند نفر سلزمن
جهت فروش سوند فیکس نیازاست تلفن ۹۵۱۱۲۷
آ_۳۴۲۹۵ ۱_۲

تعدادی قالب ساز وتراشکار
استخدام میشود تلفن ۹۵۴۴۶۳
آ_۳۳۸۵۳ ۱_ ۳

کانون وکلای دادگستری
احتیاج به‌محلی برای باشگاه دارددر محدوده شمال شهر که‌دارای‌مشخصات ذیل‌باشد :
حداقل ۸اتاق
۲سالن بزرك
تلفن
استخرشنا
فضای وسیع
واجدین به‌تلفن‌های ۶۲۳۶۰۹ و ۶۲۳۳۷۲ و ۴۷۰۴۶رجوع نمایند
باشگاه وکلای دادگستری

کارخانه صنعتی آزمایش
استخدام میکند دیپلم‌فنی رشته برق باحداقل پنج سال سابقه کار در تعمیرات‌برق‌درموسسات‌مشابه‌باستخدام میشود
داوطلبان به‌کارگزینی کارخانه ها واقع‌درکیلومتر ۱۲ جاده آبعلی سه راه‌آزمایش مراجعه نمایند
آ_۶۷۸۶۲ ۱_ ۲

استخدام مصحح
سازمان انتشارات بنیاد فرهنك‌ایران به‌چند نفر مصحح نمونه‌های چاپی که ورزیده وباسواد باشند احتیاج‌دارد باتلفن ۴۲۶۲۵ تماس بگیرید
آ_۶۷۸۷۸ ۱_۳

شرکت سهامی پیچ ومهره
ایران بچندنفر تراشکار وسوهانکاز نیازمند است آدرس جاده دماوندمقابل پمپ بنزین دوم
آ_۲۹۸۵ ۱_ ۳

یك‌کارخانه تولید مواد غذائی
برای تکمیل کادر فروشندگی تهران خود تعدادی جوان شایسته را که دارای شرایط زیر باشند باحقوق مکفی استخدام مینماید
۱_دیپلم کامل متوسطه
۲_معافی نظام‌وظیفه و یابرك خاتمه خدمت
۳_خوش‌برخورد و دارای بیان‌خوب
۴_امکان سپردن تضمین به‌میزان چهارصدهزار ریال
۵_داشتن علاقه بکار فروشندگی وبازاریابی
داوطلبان شرح کامل مشخصات‌و آدرس خودرا بانضمام یك قطعه عکس به‌صندوق پستی ۱۵۳۶ ارسال‌دارند
آ_۶۷۸۰۶ ۱_

ارج ARJ
۱_منشی باداشتن سابقه کار در تهیه نامه‌های فارسی و انگلیسی
۲_نقشه‌کش باداشتن تحصیلات دیپلم فنی وسابقه‌کار
۳_ برق کارومکانیك ماشین‌آلات صنعتی
شرکت سهامی ارج _ جاده کرج _ کیلومتر ۱۲
آ_۶۷۷۵۸ ۱_ ۳

فروشگاه فردوسی
به‌پنج فروشنده دیپلمه دوشیزه یا بانو برای امور مربوط به‌فروشندگی وصندوقداری نیازمند است ازداوطلبان خواهشمند است بادردست داشتن یك قطعه عکس تاآخروقت اداری روز۱۲ بهمن به‌اداره کارگزینی فروشگاه مراجعه نمایند
فروشگاه‌فردوسی

هنرپیشه خانم وآقا
کانون هنری پاترا عده‌ای خانم و آقا جهت هنرپیشگی برای بازی در فیلم و تاتر می‌پذیرد احمد کاشانی کارگردان تاتر . دروازه دولت‌روبروی پمپ بنزین کوچه حمیدالدوله

آگهی استخدام پرستار
بیك پرستار باتجربه نیازمنداست داوطلبان به‌آدرس ساختمان‌آلومینیوم_ طبقه ۴_خیابان شاه _ سازمان‌شهران مراجعه فرمایند

کارمند مردی‌که بتواند
تمام روز کارهای دفتری و ماشین نویسی فارسی و لاتین را انجام دهد مورد نیاز است داوطلبان باذکر مشخصات و آدرس وحقوق موردتقاضا باصندوق پستی ۳۶۴ ۳مکاتبه‌نمایند

سازمانهای فداج
اشخاص واجد شرایط زیرااستخدام می‌نماید
۱_دونفربانویا دوشیزه‌جهت امور حسابداری
۲_مکانیك اتومبیلهای پیکان۱نفر
۳_مکانیك اتومبیلهای فولکس واگن ۱نفر
۴_سی نفر راننده پایه دوهمگانی درمقابل ۸ ساعت کارباحقوق ماهانه ششهزار ریال و اضافه کار ساعتی پنجاه ریال
رانندگان باسابقه درآموزش‌رانندگی حق تقدم‌دارند
۵_دونفر راننده پایه‌دوشخصی‌برای اداره اتومبیلهای سرویس
داوطلبان می‌توانند از ساعت۸تا۱۰ صبح به‌سازمان شماره۱فداج واقع در بلوار الیزابت چهارراه میکده جنب خیابان سهیل‌مراجعه نمایند

جویای کار

خانم ماشین‌نویس وارد بامور
حسابداری جویای کار است ۳۳۵۰۴۰
آ_۳۳۲۷۵ ۱_۵

شریک

موسسه‌ای باجازه‌کار رسمی
جهت توسعه کادر خود احتیاج بیکنفر شریك که تقریبا معادل ۱۵ هزار تومان پول داشته باشد دارد تلفن: ۷۶۱۶۲۸
آ_۲۹۳۷ ۱_۲

کارموردنیازشما

پخش گاز شرکت بوتان از ۷ و نیم تا ۸ بعد از ظهر بتلفن ۵_۹۵۳۰۵۱ جهت درخواست گاز مراجعه شود

شرکت پرسی گاز

از ۷ صبح تا ۱۰ شب بدون‌انقطاع به‌مشتریان خود که به‌گازیاسرویس نیازمندند جواب میدهد . لطفا به شماره های ۵_۶۴۵۹۱ و ۴۷۹۹۰ ۴۷۲۴۷ مراجعه شود
آ_۲۶۰۸ ۱_۱۵

سرویس پخش گاز
جنرال
تلفن‌های
۹۵۷۶۹۳-۹۵۸۲۵۳
۹۵۷۷۹۴-۹۵۹۱۶۴
سرویس منظم - دقیق - مطمئن پخش گاز
درتمام ایام هفته

شرکت چراغ‌گاز
دارای مطمئن‌ترین سیلندر و گلاتورگاز تلفن‌های: ۶۹۵۷۶_ ۴۹۴۷۱ _ ۴۲۹۲۸
آ_۲۷۰۶ ۱_۲۰

اطلاعیه شرکت فرگاز
شرکت فرگاز همه روزه از ساعت ۶ صبح الی ۲۲ سفارش گازمی‌پذیرد تلفن‌های ۷۲۱۴۸و۷۶۱۰۹۵و۷۶۱۰۹۶
آ_۲۵۶۹ ۱_۱۵

اساگاز
بهترین و مجهزترین سرویس پخش گازدر تهران و کلیه شهرستانها روزولت کوچه نیك شماره ۷ تلفن‌های ۶۹۷۴۵_۴۶۷۶۶_۴۴۸۰۲

کلاس حسابداری
از کلیه کسانیکه برای کلاس حسابداری دوره ۶۳ کاخ دانش نام نویسی فرموده‌اند دعوت میشود روزشنبه ۵ بهمن ماه ۴۷ ساعت شش بعد ازظهر در کاخ دانش شعبه خیابان فرانسه حضور بهم رسانند.

کلاس رادیو تلویزیون رادیوی مجانی
دوره جدید کلاس رادیو تلویزیون بااستفاده از مدرن ترین وسائل الکترونیکی درکاخ دانش تشکیل میشود . بهریك از شاگردان یك دستگاه رادیو کامل ۵ لامپ ۲ موج مجانا برای مونتاژ داده می شود قبلا نام‌نویسی فرمائید .
کاخ دانش
خیابان نادری پاساژ معتمد . خیابان فرانسه کوچه‌مرجان
آ_۶۷۸۱۲

فروشگاه فردوسی
پنج نفر دیپلمه ریاضی مرد که‌معدل آنان از ۱۵ کمتر نباشد وخدمت وظیفه‌را انجام داده و یامعافیت دائم داشته باشند نیازمند است‌ازواجدین شرایط تقاضا میشود حداکثر تاآخر وقت‌اداره روز ۱۲ بهمن به‌اداره کارگزینی فروشگاه مراجعه نمایند
فروشگاه‌فردوسی
آ_۶۷۸۴

سازمانهای فنی و فرهنگی

آموزشگاه خیاطی و گلسازی یوسفی
جهت دوره جدید زمستانی بامتد گرلاوین هنرجو می‌پذیردبکارمندان دولت تخفیف‌داده‌میشود . نشانی‌قلهك جنب شهرداری تلفن ۸۱۹۱۰
آ_۲۹۷۴ ۱_۱۰

نگلیسی ، فرانسه
شورت هند توسط خارجی ۴۹۹تومان باقساط باتضمین تا دوره عالی ماشین‌نویسی و کتب مربوطه‌رایگان ، مکتب‌انگلیسی نژاد پهلوی مقابل کاخ مرمر تلفن : ۴۷۱۴۱و۴۲۰۸۶

برای استخدام فوری
علاقمندان به‌فرا گرفتن آواز ویلن پیانو با تلفن ۷۹۵۴۵۱ تماس‌بگیرند

موسسه زیبائی لیلی‌اعتضادی
باسهلترین شرایط جهت دوره زیبائی و آرایش هنرجومی‌پذیردضمنا دونفر هنرجو مجانا پذیرفته میشود خیابان حقوقی شماره ۱۵۶ تلفن _ ۷۱۰۵۵
آ_۲۹۶۹ ۱_۳

اطلاعیه آموزشگاه آرایش و خیاطی شهلانو (ژاندارك سابق)
بانوان و دوشیزگان علاقمند بفرا گرفتن فن آرایش وخیاطی‌آموزشگاه شهلانو زیرنظر استادان فن که از بزرگترین مدارس زیبائی وخیاطی اروپا فارغ‌التحصیل می‌باشند افتتاح و آماده‌پذیرش هنرجوباتخفیف‌میباشد. جاده پهلوی خیابان بزرگمهر پلاك ۶ طبقه سوم
آ_۲۹۶۸ ۱_۷

دبیرستان رازی
بدین‌وسیله باطلاع عموم میرساند که دیگر برای پذیرش کودك در کودکستان این موسسه جهت سال تحصیلی آینده ۴۹ر۴۸ محلی وجود ندارد
آ_۶۷۱۵۰ ۱_۳

اطلاعیه آموزشگاه‌آرایش‌مژه
مدیر آموزشگاه آرایش مژه‌که جهت مطالعه درامور آرایش‌وزیبائی (به‌لندن وهامبورك) مسافرت نموده‌بود بامتدهای جدید فن که درانستیتوهای زیبائی کشورهای اروپا تدریس‌میشود هنرجو می‌پذیرد . بدانشجویان و فرهنگیان تخفیف داده میشود خیابان ژاله سه‌راه‌شکوفه تلفن ۳۳۳۹۹۹
آ_۲۹۷۰ ۱_۷

هنرستان عالی رقص
زیر نظر استاد آلفرد لازاریان
تاآخرماه ژانویه باتخفیف کلی‌هنرجو می‌پذیرد رقصهای مدرن سالن‌ورقص های شرقی در کمترین مدت وبهترین اسلوب
نشانی _ شاهرضا اول وصال‌شیرازی کاخ‌هنر تلفن ۴۹۳۷۳ ۱_۶

آموزشگاه خیاطی زمان و سالن آرایش سایه
جهت کلاس خیاطی‌هنرجومی‌پذیرد سالن آرایش آماده پذیرائی‌می‌باشد خیابان نادرشاه افشار نرسیده به پمپ بنزین کوچه فروزنده‌شماره ۶۱
آ_۲۹۷۱ ۱_ ۵

آموزشگاه ماشین نویسی (ربانی)
تنهاموسسه مطمئنی‌است‌که می‌تواند بامجهزترین وسائل وبهترین متدفن ماشین نویسی فارسی و لاتین را آموخته وشمارا برای استخدام فوری در ادارات آماده کند _ محل‌جدید_ شاه‌آباد مقابل سینما حافظ تلفن: ۳۳۷۱۳۵
آ_۲۹۷۳ ۱_۵

آموزشگاه ماشین‌نویسی رشدیه
فن تندنویسی و ماشین‌نویسی‌لاتین را درمدت کوتاهی ماهیانه یا کنتراتی می‌آموزد ووسائل استخدام شما رادر موسسات فراهم می‌سازد .خیابان آذربایجان _ میدان رشدیه‌تلفن _ ۵۹۰۳۰۲

آموزشگاه آرایش وخیاطی مهران
جهت دوره جدید زمستانی هنرجو می‌پذیرد شاهپور داخل ارامنه تلفن: ۹۵۰۳۰۲
آ_۲۹۷۶ ۱_۱۰

تعلیم رانندگی

هنرستان‌فنی‌رانندگی‌پرستو
مرکز اموزش صحیح و رانندگی و مکانیکی و ترافیك خیابان شاپورچهار راه گمرك تلفن ۲۳۹۱۶ .
آ_۲۶۴۵ ۱_۲۶

آموزشگاه رانندگی کالج
افتتاح شدتلفن۳۵۰۱۷۰ سه‌راه امین‌حضور اول خیابان ری

تدریس خصوصی

انگلیسی یافرانسه
توسط خارجی تلفن ۴۷۱۴۱
آ_۲۴۰۱ ۱_۲۶

ریاضیات ، فیزیك ، شیمی
توسط لیسانس ریاضی براهنمای ۳۶۶ اطلاعات مراجعه‌شود

دانش آموزانی‌که در ریاضیات وادبیات
ضعیف هستند باتضمین قبولی‌تدریس میکنیم تلفن ۲۴۷۹۱
آ_۲۹۳۲ ۱_۳

شستشوی مبل وفرش

شستشوی مبل وفرش کلین سرویس مهر مبتکر پیشرو
نظافت مبل‌وفرش درجای خود بامواد آزمایش شده بادستگاه منحصر بفرد تلفن ۹۵۲۵۴۶
آ_۲۸۶۲ ۱_۲۶

شستشوی مبل وفرش‌ادیب
مبل وفرش و تشك‌های‌ماشین درجای‌خودتمیز مینماید تلفن ۹۵۲۴۵۴
آ_۲۶۵ ۱_۶

شستشوی مبل وفرش‌ساحل
نظافت مبلمان ویلیش‌وسیله دستگاه برقی درجای خود تلفن ۹۵۶۵۶۵
آ_۲۶۵۱ ۱_۲۶

قالیشوئی ماژیك فرد
شستشوی مبلمان فرش و تشك ماشین‌درجای خود . تلفن۹۵۸۹۵۰
آ_۲۷۸۲ ۱_۲۶

دوراکلین سرویس بین المللی آمریکا
خشك شوئی مبل و فرش . موکت صندلی وسقف اتومبیل در محل با آخرین متد متداول درجهان وابسته بکارخانجات بزرك تاول‌ماستر ایران تلفن ۷۵۸۳۹۵ و ۷۵۸۳۹۶
آ_۲۷۵۲ ۱_۳۰

درای‌کلین سرویس ایران
خشك‌شوئی فرش و مبلمان در محل وابسته به‌تزئینات ساداد۶۷۳۸۰
آ_۶۶۳۱۲ ۱_۱۰

تعمیرات

تعمیرگاه تلویزیون الکترون تلفن ۷۶۳۶۸۲
آماده برای نصب کنورتور جهت فرستنده دولتی وآموزش و پرورش‌روی هرنوع تلویزیون و تعمیر تلویزیون آرسی‌آی _شاوب‌لورنس _ تلفنکن_ سیبرا _فیلیپس‌وسایرمارکهاسرویس مجهز وسیار درمنزل بویژه‌شمیرانات

سرویس تلویزیون گارانتی
تعمیر تلویزیونهای سیبرا R.C.A اداجنرال الکتریك تلفونکن ونصب کنورتورر تمام نقاط تهران بویژه شمیرانات تلفن ۶۲۸۳۷۱

شرکت مهندسین تلویزیون
سرویس سیار درتمام شهر تعمیرات انواع تلویزیون و دستگاه های الکترونیك باکارمزد کم‌تلفن ۶۱۱۲۳۴

تعمیر ونصب رادیوگرام اتومبیل
و تعمیر انواع تلویزیون . انتهای فرح شمالی ، میدان پالیزی ،شماره ۲۰۱ تلفن ۷۷۳۷۵۴ ۱_۲۶

اهم الکترونیك سرویس
تعمیر تلویزیون های شاوب‌لورنس آرتی _آی _ فیلیپس _ تلفنکن _ گرندویك نصب کنورتور تلفن ۶۲۴۸۱۷ ۱_۲۶

شرکت سهامی رادیو تلویزیون ایران
جهت‌نصب کنورتوروتعمیر تلویزیون های R.T.I. - R.C.A. که‌تحت نظر متخصصین کار آزموده‌انجام میگیرد به تعمیرگاه خودتان به شماره‌های ۹۵۳۰۱۵ و ۹۵۳۰۱۶ و ۹۵۳۰۱۷ و ۹۵۳۰۱۸ و ۹۵۳۰۱۹ مراجعه نمائید .

تعمیرگاه تلویزیون غرب
باسابقه ترین تعمیر گاه تهران تعمیر انواع تلویزیونهای اروپائی و آمریکائی‌باسرویس‌سیار تلفن۷۵۴۵۰

شرکت تلویزیون‌سرویس‌ملی
تعمیر انواع‌تلویزیون و کلیه دستگاههای الکترونیك‌خیابان‌نادری پلاك ۴۴۲ تلفنهای ۳۱۳۲۶۲ و ۳۱۳۲۷۸

تعمیرگاه یخچال و تحید ۷۳۳۳۶
آ_۱۵۴۶ ۱_۲۶

سرویس انواع تلویزیون
در تمام ساعات برنامه ۳۱۳۲۷۸

سرویس تلویزیون R.C.A.
تعمیر انواع تلویزیون ۳۱۳۲۶۲

خشکشوئی ها

اطلاعیه خشك شوئی ناراوا عید نوروز نزدیك است
سرویس مجهز خشك‌شوئی ناراوا جهت رفاه حال مشتریان گرامی‌آماده می‌باشد که کلیه البسه ، پرده ، روتختی ،رومیزی شمارادراسرع‌وقت شستشو میدهد تلفن ۶۱۳۵۳۰
آ_۲۹۷۷ ۱_ ۶

خشکشوئی ایتال‌اکسپرس
غیر از جمعه همه روز سرویس‌مجهز خشکشوئی ایتال اکسپرس در شرق تهران درخدمت‌شمااست‌آدرس‌فرح‌آباد ژاله ایستگاه حمام تلفن ۷۴۵۱۸
آ_۲۹۸۷

متفرقه

لامپ تصویر تلویزیون
اگر بخاطر قیمت زیاد تابحال نتوانسته‌اید لامپ تصویر تلویزیون خودرا تعویض کنید شرکت فیلامان بانصف آنچه تابحال می‌پرداخته‌ایدلامپ شمارا تعویض میکند . تلفن۷۵۶۹۱۳ و۳۰۲۹۷۷ خیابان روزولت کوچه گوهر درخشان شماره ۳۱
آ_۲۹۵۴ ۱_۳۰

تانکر سازی لوپ
تانکر از ۵۰۰تا ۵۰۰۰۰۰ لیترموجود است‌سفارشات ۴۸ساعته‌انجام‌میگردد خیابان قزوین تلفن ۹۵۹۴۱۴
آ_۲۸۱۴ ۱_۲۶

نظام بار
بارکش شهر و حومه نظام‌آباد ایستگاه حسینی تلفن ۷۵۸۵۵۹
آ_۲۷۲۹ ۱_۲۶

تلفن جدید آذر بار
بارکش شهر و حومه به۹۵۵۶۰۰ تغییر یافته است
آ_۲۷۶۶ ۱_۲۶

کیهان بار تلفن ۷۹۳۳۳۴
فرح‌آباد ژاله مقابل ستاد
آ_۲۶۹۱ ۱_۲۶

کارخانه صنعتی تهران
سازنده کلیه ماشین آلات موزائیك سازی وچرم‌سازی‌وپرسهای‌هیدرولیك سه‌راه‌آذری سیمتری مهرآباد _ تلفن ۹۵۱۱۰۹

کود بیولوژیك
هوموس رژنور ساخت فرانسه درازدیادو بهبود محصول بی‌نهایت موثر . تهران خیابان سپه کاشی ۵۲۴ تلفن ۳۰۳۷۰۶ عسکرنیا
آ_۲۹۳۹ ۱_ ۶

جرثقیل توکل
بادکلهای ۶۰متری خیابان ری میدانشاه تلفن ۵۰۶۹۱ و۵۸۴۷۹ و ۵۵۸۳۸
آ_۲۹۰۷ ۱_۲۶

تجریش _ عینك‌سازی بابك
سازنده عینکهای طبی و آفتابی خیابان شهرداری نزدیك‌پل‌تجریش تلفن ۸۵۱۷۹۸

یگانه‌داروی موثر در دنیا
موزا
علاج قطعی ریزش مو و مو خوره شوره سر. فروش در تمام داروخانه های کشور هر بسته ۷۵ ریال

تلفن دفتر خالقی
بورس شرکت کیشا ۹۵۷۷۳۱
آ_۳۲۰۳۷ ۱_۱۵

پروفسورخاور
مرتاض پاکستانی
روانشناسی ، روانکاوی، کف‌شناسی - نگارنده کتاب راهنمای شغل‌وپیشه برای جوانان تلفن : ۶۴۱۰۰

شرکت ایرانکار تکس بامسئولیت محدود
تنظیم کننده امور بایگانی _ انبار و پرسنل به‌آدرس زیر انتقال یافت بلوار کریمخان زند نبش شاه‌عباس کبیر شماره ۷ تلفن ۶۲۸۱۷۴
آ_۶۷۸۶۰ ۱_۲

تلفن ۳۱۰۳۷۰ رایادداشت فرمائید . شماره جدید بنگاه شمس خیابان فردوسی‌مقابل در سفارت انگلیس میباشد
آ_۲۹۸۲

نامزدی
قبل از خرید هدیه برای نامزد خود از فروشگاه نامزدی دیدن فرمائید . سه راه تخت جمشید جاده قدیم شمیران .
آ_۲۹۱۶ ۱_۱۰

راهنمای پزشکی اطلاعات

فیزیوتراپی
دکتر قیصر درمان فلج ها _ دردهای عصبی و عضلانی _رماتیسم ، سیاتیك. تخت جمشید چهارراه‌بهار کوچه آفتاب تلفن ۷۶۵۶۱۴

درمان فلج _روماتیسم ،فشارخون بیماری‌های مزمن
باروش هموپاتیك بیسابقه درایران‌دکتر حسن سپه‌رمند از دانشگاه‌هند باچهل‌سال‌سابقه سعدی‌شمال بیمه ۳۰۱۶۱۷ و ۸۶۳۲۸

متخصصین بیماری پوست
دکتر نوری ، متخصص بیماریهای پوست و موی سر تلفن ۳۲۴۷۳۲، جاده قدیم شمیران باغ صبا ایستگاه سلیم ۴-۶ بقیه‌باتعیین‌وقت‌قبلی
دکتر خشنود ، متخصص بیماری های پوست
شاهرضا مقابل لاله‌زار نو تلفن ۴۹۶۳۲ پذیرائی با تعیین وقت‌قبلی

موی سر _ پوست دکترمرتضی سر فراز
باجدید ترین وسائل درمانی مربوطه از امریکا مراجعت نموده خیابان قدیم شمیران ، سید خندان پذیرائی صبح و عصر

متخصص بیماری ریوی و سل
دکتر هوشنك طبیب‌زاده خیابان پهلوی نزدیك سینما مهتاب۴۰۵۰۲

متخصصین اطفال
دکتر رمضانخانی متخصص بیماریهای اطفال قلهك‌خیابان‌دولت‌عصرها۸۶۷۹۳

درمان فلجی بچه‌های عقب افتاده _ فلجها
دردهای _روماتیسمی‌سیاتیك_باوسایل برقی و گل‌طبی خیابان پهلوی‌روبروی کوچه بیمارستان وزیری ۴۷۶۴۶دکتر حمید خطیبی

متخصص گوش وحلق وبینی وحنجره
دکتر محسن مقدم _ متخصص از انگلستان خیابان شاهرضا _اول کاخ شمالی _ تلفن ۴۷۴۱۸ پذیرائی عصرها

متخصصین‌بیماری چشم
دکتر نبوی متخصص چشم
خیابان پهلوی پائین چهار راه شاه کوچه ملك ۲ تا ۵ بعد از ظهر
دکترهوشنك برجیس جراح و متخصص چشم از آمریکا
دارای تخصص در عینك نامرئی خیابان بزرگمهر شماره ۶ تلفن ۶۹۰۱۳ پذیرائی صبح وعصر
دکترعبدالرضا سعیدیان متخصص جراحی‌وبیماریهای چشم خیابان شاه ابتدای کاخ جنوبی شماره ۲۳۰ تلفن۴۱۲۱۲پذیرائی۴تا۸بعدازظهر

دکتر اکبر رفیعی سرشکی
جراحی عمومی اورتوپدی (جراحی مصدومین و مجروحین) ازدانشگاه پاریس . خیابان ناهید شماره ۱۹۸پذیرائی ۴تا۸بعدازظهر تلفن ۴۹۵۲۰

متخصصین بیماری خون
دکتر نصرت‌الله گرجی از دانشگاه پاریس دروازه دولت۳۳۴۳۸۹

متخصصین بیماری جهاز هاضمه
بیماریهای معده ، کبد وروده بواسیر بدون عمل جراحی‌دکتررفیعی متخصص از دانشگاه پاریس جامی اول کوچه پاریس تلفن ۴۸۱۸۹
درمان بواسیر بدون جراحی ، فیستول ، فیسور با متد موثر دکتر عباس نیك نژاد خیابان گرگان جنوبی گرامی عصر ها تلفن ۷۵۵۷۷۵

بیماریهای رماتیسمی
دکتر ناصر برجیس صبح و عصرخیابان سپه چهارراه پهلوی
دکتر اسماعیل دهناد متخصص ازلندن کاخ جنوبی ۴۰۳۶۳

متخصص مفاصل استخوان
دکتر کیوان گوهردرخشان دارای بورد تخصص از آمریکا خیابان کاخ جنوبی کوچه هلالی شماره ۱۱پذیرائی ۵تا۸ بعدازظهر تلفن۴۱۷۰۴

ترك‌تریاك‌وهروئین
دکتر صفائی با ۲۹ سال سابقه‌و متد جدیدبستری و سرپائی سعدی شمالی جنب بانك بیمه ۳۰۴۱۵۳
ترك تریاك وهروئین و درمان بیماریهای روانی
توسط گروه پزشکی منوچهری شماره ۶۲ تلفن ۳۰۲۷۳۰

متخصص جراحی عمومی و شکسته بندی
دکتر رضا فرهومند متخصص جراحی‌عمومی و شکسته‌بندی از آلمان میدان شهنازاول خیابان شاهرضا پذیرائی ۴تا۸ بعدازظهر۷۲۹۰۴

اکسیژن تراپی شبانه‌روزی‌موسسه‌امین‌چهارراه‌سیدعلی تلفن ۳۳۴۷۹۷

آمبولانس اورژانس . درمانگاه ۲۴ اسفند تلفن‌های ۶۴۲۳۳ و۴۹۷۵۶

متخصص غدد مترشحه
دکتر داود حکیمیان چهارراه عزیزخان تلفن ۴۶۱۵۸ عصرها

بیماری های داخلی
دکتر رفتاری میدان‌کاخ اول خیابان‌طوسی مطب ۴۲۰۳۶منزل ۵۷۷۸۳
دکترمحمدعلی صدیقی _ داخلی پوست آمیزشی ترك هروئین ترك الکل شاه چهارراه فروردین پذیرائی صبح و عصر تلفن ۴۹۵۳۶
دکتر فرنوش داخلی پوست و تناسلی امیریه اول منیریه صبح وعصر ۴۸۵۵۵

بیماریهای آمیزشی
دکتر یحیی صدری
بیماریهای‌آمیزشی‌ومجاری‌ادرار ، میدان‌بهارستان خیابان‌صفی‌علیشاه
دکتر معانی _ بیماریهای آمیزشی ، فردوسی مقابل بانك‌ملی بس‌انداز
دکترمحمدرضاسدد _ بیماری‌های آمیزشی _ دروازه دولت ۳۳۴۳۸۹
دکترجناب‌زاده‌بیماریهای‌آمیزشی‌خیابان منوچهری مقابل کوچه‌ژاندارك
دکتر احتیاطی دیپلمه امریکا
بیماریهای آمیزشی ، مجاری ادرار سپه چهار راه پهلوی‌تلفن۶۸۴۸۷
دکتر دانشگر امراض مقاربتی و مجاری‌ادرارسپه‌مقابل‌بستخانه۳۰۲۴۱۶
دکتر اردشیر کوچك پور
بیماریهای آمیزشی مجاری ادرار چهارراه‌پهلوی سپه ۴تا۸بعدازظهر

لابراتوارایران اپتیك تحت نظر متخصصین اپتومتری‌آ_فولادبان‌دیپلمه سنجش بینائی وسازنده انواع عینك های طبی از انستیتو اپتیك فرانسه _ بولوار الیزابت جنب بانك‌ملی شماره ۵۲ تلفن ۶۰۴۶۰

داروخانه‌ها

داروخانه شبانه‌روزی تخت‌جمشید
درتمام ساعات شبانه روز درخدمت شماست تلفن ۶۸۱۰۱ و ۶۷۸۲۳
داروخانه شبانه روزی پارس
جاده پهلوی شمال پارك ساعی تلفن ۶۲۰۲۷۹ و ۶۲۹۴۹۱
داروخانه مهران شیر و خورشید چهار راه استخر تلفن ۹۰۴۰۷
داروخانه‌شبانه‌روزی پرچم‌میدان‌شهناز خیابان شهناز تلفن ۷۴۱۷۱

نیازمندیهای شما

تلفن ۳۱۱۲۲۰ - ۳۱۱۲۲۴

خرید و فروش اثاثیه

خرید

فرش کیهان تلفن ۷۶۳۷۷۶
انواع قالی وقالیچه کهنه‌ونو
مخصوصا قالی‌های سنگین قیمت راخریداریم بهتر است برای‌معاملات هرنوع فرش باسازمان فرش کیهان تماس بگیرید چون مشاورما مجانا در اختیار شما خواهد بود.

فرش رضوی ۷۶۴۸۰۰
روزولت میدان ۲۵ شهریورخریدار فرشهای نووکهنه صادراتی تحت نظر کار شناس مطلع با قیمت منصفانه می‌باشد موقع خرید و فروش باتلفن ۷۶۴۸۰۰ مکالمه فرمائید.

فروشگاه ایران فرش
تلفن ۷۷۴۹۷۲
کلیه لوازم منزل شماراهراندازه وهرمبلغ باشدبیشتر از سایرین نقدا خریداریم

فروشگاه خالقی
تلفن های ۳۰۳۰۸۰ و ۳۵۲۰۹۰ فرش کهنه و نو و یخچال ، تلویزیون و لوازم منزل شما را خریداریم.

فرش میمنت (عطابخشی)
بهترین خریدارفرشهای کهنه و فروشنده عالیترین فرشهای بافت ایران نقدواقساط تلفن ۹۵۹۷۱۵

فروشگاه معینی
علاوه برخرید قالی کهنه‌شما فرش را با صدی ۲۰ تخفیف عرضه می‌نماید سرای بوعلی جنب بانك سپه شماره ۳۷ تلفن ۲۸۹۶۴ .

فرش اردیبهشت تلفن ۶۸۱۶۴
باپول نقد و قیمت عالی فرشهای کهنه را خریداریم شاه چهارراه اردیبهشت پلاك ۳۳۳-اسدی

فروشگاه و نمایشگاه آسیا
یخچال - تلویزیون - اجاق گاز و فرش عادلانه خریداریم شاه - چهار راه پیروز تلفن ۶۱۲۸۳۲

فرش مهتاب تلفن ۷۷۱۳۶۵
خرید فرشهای کهنه‌باقیمت عادلانه فروش فرشهای نو باتضمین کتبی فرح شمالی ایستگاه بی‌سیم

فروشگاه صفا تلفن ۳۵۲۸۷۶
کلیه لوازم منزل شما را در اسرع وقت بااطلاع تلفنی در محل نقدا عادلانه خریداری مینماید .

فروشگاه آرمان تلفن ۶۹۶۲۳
بهترین خریدار تلویزیون فرش چراغ گاز و هرنوع یخچال نفتی

فروشگاه آریا ۴۹۳۹۳
بهترین خریدار یخچال برقی، نفتی فرش ، تلویزیون ، خیابان شاه

فرش روزولت
خریدار فرشهای کهنه صادرات خیابان روزولت چهارراه تخت طاوس تلفن ۷۰۷۴۳

فروشگاه محبی
نیازمندیهای زندگی مدرن شمارا تامین مینماید فرح‌آباد ژاله ۳۳۴۹۸۷

فرش طوسی تلفن ۷۵۹۰۲۹
قالی و قالیچه کهنه شما را برای صادرات از سایرین بهتر میخرد

حاجی‌آباد - ام - ام -سی
فرح‌زادخریداریم ۴۲۳۲۷
آ-۲۸۷۷ ۱-۶ ۲

فرش دلسن نقشهای ۶۲۸۳۵۵ و ۶۲۱۴۲۱
انواع فرشهای نو از تمام شهرستان هاموجود می‌باشد قیمت یك کلام درضمن فرش‌نو و کهنه خریداریم

فروشگاه سعید- سرچشمه
خریدار اثاث خانگی ، فرشهای سنگین قیمت ۳۳۸۶۶۷ و۲۳۳۷۶
آ-۲۹۹۳ ۱-۶ ۲

فرش فروردین تلفن ۴۳۰۸۵
بهترین خریدار فرش های کهنه‌ونو
آ-۲۹۹۱ ۱-۶ ۲

فروش

فرش برلیان
فرش های کهنه وقدیمی شمارا به قیمت خوب خریداری و با عالی‌ترین فرش های نو معاوضه مینماید ضمنا انواع‌فرش های کاشان ، تبریز، کرمان، اصفهان ونائین را با تسهیلات بیسابقه در اختیار شما میگذارد.
عباس آباد فرح
۷۶۰۶۳۴
شمالی تلفن

فروشگاه وکارخانه شعله

Choleh

بانوان و آقایان محترم
قبل ازخرید هرنوع لوستر و چراغ سقفی از مدرن‌ترین لوستر وچراغ‌های استیل شعله دیدن فرمائید .
فقط سالن‌های خودرا بالوسترشعله که مونتاژ از کشورهای خارج‌میباشد تزئین فرمائید ، محصولات شعله با تضمین ۲۰ساله هیچوقت‌سیاه‌نمیشود.
فروشگاه‌شعله ۱ خیابان‌پهلوی‌نزدیك دوراه یوسف آباد تلفن ۶۲۱۳۲۲
فروشگاه شعله ۲خیابان روزولت میدان ۲۵شهریور تلفن ۷۶۳۸۳۹

نمایشگاه های مبل

پیراهن مبل ۳۳۹۵۰۵
تعویض پارچه مبل ۳۳۹۵۰۵
پرده‌دوزی شهرزاد ۳۳۹۵۰۵
آ-۲۶۴۹ ۱-۶ ۲

پرده‌دوزی ارجمند ۳۳۷۳۷۰
آ-۲۶۶۶ ۱-۶ ۲

قابل توجه‌کلیه مبل‌فروشیها
کارگاه افشار اوائل نایب‌السلطنه جالبترین میزهای منبت‌روکشی وساده را بعالیترین شرایط دراختیار شما میگذارد تلفن ۳۵۲۳۲۱
آ-۲۹۳۸ ۱-۶ ۲

قبل از خرید مبل از نمایشگاه مبل زرین
دیدن فرمائید پشیمان نمیشوید . شاه‌چهارراه پیروز -۴۳۷۶۱

تمام مردم ایران باید مبل داشته باشند
برای اینکه تمام مردم ایران بیایند و از نزدیك شاهد فروش مبلمان بسیار ارزان نمایشگاه بزرك
مبل ایتال استیل باشند
به‌هرخانواده‌ایکه از نمایشگاه بزرك مبل ایتال‌استیل دیدن نمایند چه خرید کنند وچه خرید نکنند
یك کادوی بسیار زیبا تقدیم میگردد.
بکلیه خریدارانیکه از نمایشگاه مبل ایتال استیل خریدکنند علاوه برکادوی مجانی
یك‌گلدان کریستال زیبا نیز تقدیم‌میگردد
نمایشگاه بزرك مبل‌ایتال استیل بقدری در قیمت انواع مبل‌های بسیار مدرن و سرویس‌های مجلل اطاق خواب ومیز و صندلی های ناهارخوری وسایر مبلمان دیگر منزل که‌درنوع خود بی‌نظیر می‌باشد تخفیف داده که‌هربودجه وسلیقه‌ای که داشته باشد میتواند منزل‌خودرا
باسهلترین شرایط وارزانترین قیمت مبلمان نمایند
شاهرضا مقابل دانشگاه نمایشگاه مبل ایتال استیل تلفن ۶۱۳۶۳۶

معاملات املاک و مستغلات و اتومبیل

فروش

خشك شوئی ایران‌اکسپرس
مجهزباماشین آلات آلمانی‌وامریکائی واقع درجاده قدیم شمیران ایستگاه پرورشگاه خیابان میرداماد داودیه فلکه محسنی بفروش میرسد . خواستاران میتوانند بعدازظهر ها به خشك‌شوئی مراجعه کنند
-۳۴۱۵۳ ۱-۳

خرید وفروش اراضی نارمك نهران پارس - پول شرطی
بازرگانی امینی تلفن ۷۹۰۰۹۰
آ-۲۱۴۸ ۱-۳۰

یکباب مغازه واقع در
خیابان نادری روبروی سینما ایفل بین سوئی ورادیو شرق بفروش‌میرسد تلفن‌های ۳۱۱۸۸۳ و۳۱۱۵۴۹
آ-۲۹۱۱ ۱-۵

زمین مرغوب واوکازیون پهلوی بالای میدان ونك
برخیابان ۱۶متری بفاصله ۱۰۰متر از پهلوی بمساحت ۸۰۰متر۴۰×۲۰ جنوبی تفکیك شده به‌دوقطعه مساوی هریك ۴۰۰متر یکجاوجداگانه‌بفروش میرسد
آژانس شایسته ۳۰۵۳۴۹

شاهرضا بر ناهید
خانه ۵اطاقی با تلفن ۸۵ هزار تومان دفتر سالکی ۷۰۷۴۳
آ-۲۹۲۵ ۱-۳

کیلومتر ۴۰ جاده مشهد (شریف‌آباد)
زمینی بمساحت ۶ میلیون‌متر ۱۲۰ هزار و ۱۱۰هزار متر و ۸۰۰ هزارمتر دارای ۳نهر و آب رودخانه بفروش میرسد.دفتر املاك آریا تلفن۸۸۲۶۹۲
آ-۲۹۵۱ ۱-۲

داودیه چالهرز دره‌قشلاق
دروس مبارك‌آباد زمین بقطعات مختلف بفروش میرسد املاك مازیار تلفن‌های ۷۷۱۳۶۷- ۷۷۲۵۰۴
آ-۲۵۸۰ ۱-۱۳

خریداری میشود

پهلوی دره قشلاق داودیه
قیطریه ولنجك عابدی ۸۵۰۰۹۵
آ-۲۰۸۰ ۱-۲۶

بورس اراضی کوهك
آژانس نوید ۹۵۵۰۰۹ کلکار
آ-۲۶۸۱ ۱-۲۶

نیازمندیهای عمومی کامیل
اجاره به خارجیها -۶۲۵۴۷۹
آ-۲۹۳۶ ۱-۱۵

دروس مبارك‌آباد فرمانیه
نیاوران خریداریم تلفن ۷۷۰۲۴۲
آ-۲۹۳۰ ۱-۱۳

خریدار کوهك خرگوش‌دره
پونك .حسن‌آباد . شرکت پنبه کشا. جنت‌آباد ۶۸۷۰۶ صحرا
آ-۲۹۲۰ ۱-۱۲

اراضی طرشت. ام.ام.سی
کوهك ،خرگوش دره ، باغ‌فیض، جنت‌آباد ،هاشمی ،کن‌جاده کرج ، فرح‌زاد تلفن ۶۱۱۷۷۱
آ-۸۲۹۹۴ ۱-۶ ۲

اراضی ندید یوسف آباد
امیرآباد . عباس‌آباد جمشیدآباد- ونك وخانه‌های شخصی‌ساز خریداریم دفترپیشرونیك ۶۳۳۹۱۶
آ-۲۹۸۸ ۱-۲۶

اراضی کوی مکانیر. سعادت آباد . خرگوش دره، پونك خریداریم بتلفن‌های۳۳۹۰۶۷ و ۳۳۶۸۸۵ مراجعه‌فرمائید.
آ-۲۹۶۳ ۱-۱۰

آژانس شهرزاد ۸۸۱۷۰۹
خرید و فروش اراضی فرمانیه نشانی جنب کلانتری ۲ فرمانیه .
آ-۲۹۲۹ ۱-۲۲

دفتر پارس خریدار زمین
وخانه‌های ویلائی مستغلات در عباس اباد و شمیرانات ۷۶۲۵۵۸
آ-۲۲۸۸ ۱-۲۶

پهلوی ولنجك زعفرانیه
فرمانیه خریداریم نراقی ۸۴۱۴۲
آ-۲۳۶۲ ۱-۲۰

دره قشلاق‌رادسر ۶۲۳۸۳۹ یزدی
آ-۲۹۱۴ ۱-۲۴

ام. ام. سی، خرگوش دره
ام‌آراس جاده کرج ۹۵۹۰۶۹
آ-۲۷۶۳ ۱-۲۶

زمینهای زعفرانیه دره‌قشلاق مکانیر وسعادت‌آباد، عباس آباد ، فرح زاد
را خریداریم بازرگانی جلالی خیابان پهلوی تلفن های۶۲۶۴۱۱ و۶۲۴۱۹۳
آ-۴۱۶۸۰ ۱-۳۰

اراضی ندید یوسف آباد
امیرآباد - عباس‌آباد -جمشیدآباد و خانه‌های شخصی‌ساز راخریداریم دفتر پیشرونیك تلفن ۶۳۳۹۱۶
آ-۲۵۷۹ ۱-۲۶

اراضی کوهك خرگوش‌دره
عباس‌آباد جنت‌آباد . باغ فیض سازمان برنامه‌خریداریم ۶۶۲۰۳
آ-۲۷۸۴ ۱-۶ ۲

دفتر مسعود ۷۷۰۲۴۱
خریدار اراضی دره قشلاق داودیه‌و دروس مبارك‌آباد قیطریه
آ-۲۷۸۹ ۱-۲۶

اراضی ام - ام - سی خرگوش دره . کوهك . پونك . جنت آباد . باغ‌فیض حاجی‌آباد . فرحزادخریداریم ۴۵۶۲۵

اجاره داده میشود

بعلت مسافرت دفتر محل
کار دربهترین نقاط تهران-سه‌اطاق- هال - کولر - شوفاژ - تلفن -اجاره داده میشود . وسائل و مبلمان‌دفترنیز بفروش میرسد . تلفن های دفتر ۶۲۶۳۲۶ -۶۲۲۴۶۳ و منزل۷۶۱۱۱۴
آ-۳۳۸۷۵ ۱-۳

اجاره داده میشود
دربهترین نقطه یوسف‌آباد طبقه‌دوم یك آپارتمان نوساز دارای سالن پذیرائی و نهارخوری و چهار اطاق خواب ویك اطاق مخصوص مستخدم‌و هال‌وسیع شوفاژ و کولر - برق - آب وتلفن و گاراژ اجاره ماهیانه مقطوعا" پانزده هزار ریال‌طالبین‌بنشانی یوسف‌آباد بالا - خیابان‌محمدرضاشاه بعدازمیدان کلانتری - کوچه سوم دست راست کوچه سعادت شماره ۶ تلفن ۶۲۰۸۹۹ مراجعه فرمایند .
آ-۶۷۰۸۰ ۱- ۳

موسسه امور خارجیان
منازل شمارا بخارجیان اجاره میدهد تخت جمشید شرقی ۵۰۳-۷۱۷۸۲
آ-۲۹۹۲ ۱-۲۶

طبقه دوم ۵ اطاق باهال
و سرویس کامل وتراس وشوفاژو کولر خیابان آریامهر - بلوارگلها- کوچه شاهرخ تلفن ۶۳۰۸۸۲
آ-۳۴۲۷۵

اجاره میشود

بخارجیان مستغلات مدرن
شما را در شهر و شمیرانات‌اجاره میدهیم تلفن ۶۱۲۹۶۴و ۴۹۷۱۳
آ-۲۲۹۸ ۱-۲۶

واگذار میشود

واگذاری مغازه ۱۱۰متری
دونبش خیابان های ۲۰ متری روزولت شمالی‌وزهره باشوفاژمدرن نوساز .طالبین به شرکت الهام روزولت شمالی تلفن ۶۲۷۷۵۶ مراجعه فرمایند .
آ-۲۹۳۴ ۱-۳

امتیاز یك لابراتوار
داروسازی مشغول بکار بدون‌واسطه واگذار میشود بتلفن ۳۳۶۳۸۳ از ساعت ۱ونیم تا۳ونیم‌بعدازظهرمراجعه شود
آ-۲۹۵۲ ۱-۳

واگذار میشود
دوباب مغازه درخیابان تخت‌طاوس نرسیده به‌پهلوی واگذاز میشود خواستاران ازساعت۵تا۷ونیم‌بعدازظهر باتلفن شماره ۶۲۶۶۶۱ مذاکره‌نمایند
آ-۳۴۲۱۹ ۱-۳

قبوض

قبوض اصلاحات ارضی بیواسطه خریداریم باکیور۲۲۷۲۹ و۶۲۷۶۹۷
آ-۱۹۲۶ ۱-۲۶

قبوض قالی بانك کارگشائی
اضافه تراز قیمت ارزیابی شده خریداریم اردهالی باسابقه‌ترین خریدار و فروشنده فرشهای نو و کهنه نشانی بازار کفاشها سرای مهدیه تلفن ۲۳۴۸۲
آ-۲۹۲۷ ۱-۲۶

فروش اتومبیل

اولین بازار اتومبیل‌درایران
خرید و فروش و معاوضه تومبیل بقیمت روز و عادلانه انجام میشود سرچشمه توقفگاه کاروان۳۰۱۳۲۷
آ-۲۳۶۶ ۱-۲۶

انواع فولکس‌واگنهای ۱۹۶۹
را از شرکت سهامی عباد خیابان امیرکبیرخیابان‌ملت تلفنهای۳۰۴۱۸۱ و ۳۰۴۴۷۲ خریداری فرمائید
آ-۲۸۵۰ ۱-۲۶

خرید وفروش جیپ ولندرور ۴۷۰۷۵
آ-۲۹۳۱ ۱-۲۶

نمایشگاه اتومبیل صادقی
نماینده رسمی اتومبیلهای آریا وشاهین باقساط ۴۰ ماهه اتومبیل دست دوم شما را بعنوان پیش‌قسط قبول میکند خیابان شاه چهارراه گلشن تلفنهای ۶۷۵۸۰ و۴۱۵۰۰
آ-۲۹۲۸ ۱-۶

اتومبیل شورلت ایمپالا
مدل ۱۹۶۸ بفروش میرسد ازساعت ۸تا۱۲ صبح باتلفن ۶۳۲۰۸۵ تماس بگیرید
آ-۳۴۲۲۹ ۱-۳

آگهی مزایده
موسسه مهمانخانه ها دودستگاه ماشین دوج‌استیشن باضافه مقداری اثاثه مستعمل از قبیل‌میز -صندلی- تختخواب - مبل وآهن آلات ازطریق مزایده(حراج عمومی) روز چهارشنبه نهم بهمن‌ماه ساعت ۹ونیم‌صبح‌درمحل اداره فنی موسسه‌واقع‌درخیابان‌سفارت فرانسه کوچه نظامی کاشی ۲۱-۱۹ بفروش میرساند طالبین میتوانند در تاریخ‌فوق درمحل مزبورشرکت‌نمایند قیمت فروش اشیاء مزبور نقدادریافت میشود .
موسسه مهمانخانه ها

کرایه

اتولوکس
اتومبیلهای تشریفاتی ،راننده برای داخل وخارج تهران میدان فردوسی تلفن ۴۴۶۰۵ و ۶۱۱۲۷۰
آ-۲۷۳۸ ۱-۲۶

آژانس اتولوکس خودرو
بااتومبیلهای آخرین سیستم‌دراختیار مراجعین محترم اول امیریه جنب نمایشگاه اتومبیل ثابت تلفن۶۰۰۹۱
آ-۴۲۸۷۳ ۱-۲

برای ساختمان شما

نقاشی ساختمانی جانفدا
فوری ارزان باقساط ۷۸۱۹۷۷
آ-۲۸۶۹ ۱-۶ ۲

رفع گرفتگی لوله ساختمان در ۲ دقیقه سازمان تراکم تلفن ۸۸۱۶۸۱

لوله بازکنی فاضل آب
باستگاه تراکم هوا
تلفن ۶۴۶۳۵

لوله بازکنی فاضل آب
باستگاه تراکم هوا
تلفن ۷۶۳۲۸۶

معاملات پول

پول‌تومانی ۲شاهی ۶۲۸۰۹۰

پول شرطی تلفن ۷۵۶۵۷۹
آ-۲۸۲۲ ۱-۱۰

وام فوری در مقابل تلفن
سازمان خانه تلفن ۶۷۴۶۹
آ-۲۸۶۸ ۱-۲۶

پول درمقابل‌اتومبیل‌باقساط
فروشگاه شریف امیریه ۴۳۴۲۷
آ-۲۶۳۱ ۱-۲۶

پول‌تومانی۲شاهی ۷۳۵۴۱
آ-۲۸۰۰ ۱-۶

پول‌شرطی نیازمندیم۴۸۴۶۳
آ-۲۹۶۵ ۱-۲۴

پول‌شرطی‌باسود بانکی ۴۸۴۶۳
آ-۲۹۶۴ ۱-۲۴

دفاتر اسناد رسمی

دفتر اسناد رسمی شماره۷ قلهك‌سردفتر حسین‌پورقناد
قلهك‌پاساژ لاجوردی (سوزان)
تلفن های ۸۶۶۷۸ و۸۱۸۸۰

دفتر اسناد رسمی ۳۳۰ تلفن‌جدید ۹۵۹۵۴۷ مشنوی

رستورانهای خانوادگی

چلو کباب پارس
دارای لژ مخصوص خانواده
لذیذترین چلوکباب را درسالن مجلل چلوکباب پارس میل فرمائید روزهای تعطیل غذا جهت پیك‌نیك و مهمانی‌ها از صبح آماده‌است خیابان قدیم شمیران بالاتر از سینما مولن روژ مقابل شادمان تلفن ۷۵۶۹۱۹
آ-۲۸۵۷ ۱-۲۶

چلوکباب وجوجه‌کباب رویال تهران
خیابان پهلوی اوائل تخت‌طاوس
تلفن ۶۴۵۷۶۳
آ-۲۹۵۷ ۱-۱۵

گمشده

صفر کیقبادی (عکس‌بالا) مدت‌سه ماه است که از منزل خارج شده و مراجعت نکرده مادرش نگران است هرکس از ایشان اطلاعی دارد بتلفن ۲۰۵۳۳ خبردهد
آ-۳۴۱۲۳ ۱-۲

کیف دستی قهوه‌ای‌اینجانب جیب شبیری
محتوی گذرنامه و اوراق متفرقه مفقود گردیده از یابنده تقاضامیشود باتلفن‌های ۹۵۱۱۲۷ و۶۵۱۲۱ تماس گرفته مژدگانی دریافت دارد
آ

چون سه فقره سفته
که مشخصات آنها بشرح زیراست
۱-سفته شماره ۷۱۲۹۷۱ر۹۱۷بسر رسید ۳۰ر۱۰ر۴۷ بمبلغ ۱۰۰۰۰۰ ریال
۲-سفته شماره ۷۱۲۹۸۴ر۹۱۷بسر رسید ۳۰ر۱۰ر۴۷ بمبلغ ۱۵۰۰۰ریال
۳-سفته شماره۰۲۷۱۶۷ر۹۱۸بسر رسید ۳۰ر۱۱ر۴۷ بمبلغ ۱۵۰۰۰۰ ریال
جمعا ۲۶۵۰۰۰ریال
بنام آقایان مراد سطانپور وعبدالعزیز امانی که به‌امضای شرکت سهامی ساختمانی پرژام بوده و بوسیله‌پست به‌چاه‌بهار ارسال شده مفقود گردیده است بنابراین از درجه اعتبارساقط می‌باشد .
شرکت سهامی ساختمانی‌پرژام

آگهی فقدان چکهای مندرج
بدین‌وسیله باستحضار عموم‌میرساند سه فقره چکهای مندرجه ذیل که‌در وجه آقای اکرام منافزاده‌قیدگردیده و از طرف صاحبان حساب نیز به بانکهای مربوطه دستور عدم پرداخت صادرشده است بعلت فقدان ازدرجه اعتبار ساقط بوده و از پیدا کنندگان تقاضامیشود به‌آدرس خیابان شاه - ساختمان آلومینیوم - طبقه چهارم شهران مراجعه ومژدگانی دریافت نمایند .
۱-چك ملی شعبه میدان موزه ۱۸۰۱۵۶-۲۳ر۱۱ر۱۳۴۷
۲-چك صادرات شعبه بازار ۵۵۸۵۵۱- ۲۰ر۱ر۱۳۴۸ بیست‌وپنجهزار۲۵۰۰۰ ریال
۳-چك صادرات شعبه بازار ۵۵۸۵۵۲- ۲۰ر۱۲ر۱۳۴۸ بیست‌وپنجهزار۲۵۰۰۰ ریال
سازمان آبادانی وتهیه مسکن‌شهران

اطلاعات ۱۳۰۴

صاحب امتیاز و مدیر مسئول
عباس مسعودی
خیابان حیام - ایران چاپ
تلفنخانه اطلاعات ۳۱۱۰۷۰تا ۳۱۱۰۸۳
شعبه‌آگهی‌ها ۳۱۱۲۱۳
نیازمندیها ۳۱۱۲۲۰

برنامه سینماها

- **بابی‌وکلاید** - رنگی- وارن‌بیتی-فی‌داناوی
باراموئت (۴۸۳۲۱) ۳۰ر۱۰- ۳- ۱۵ر۵ -۳۰ر۷ - ۴۵ر۹
- **ازدواج ایرانی**- عارف- کتایون
سعدی (۳۳۶۴۶۸) المپیا (۹۱۷۹۸)، کیهان (۹۲۳۶۰) مراد(۷۳۳۸۲) شرق (۵۴۰۲۴) ماندانا (۷۹۹۸۲) دریا (۷۹۱۷۴۶) ۳۰ر۱۰- ۳۰ر۲- ۳۰ر۴ - ۳۰ر۶ - ۳۰ر۸ پلازا (۴۴۲۵۵) ری (۲۲۵۷۸) پرسپولیس (۵۸۱۰۸۳) فردوسی (۳۳۵۷۸۴) ستاره (۵۸۷۲۱) ۹ - ۱۱- ۱- ۳- ۵- ۷- ۹
- **طلاق ایتالیائی**- مارچلو ماستروویانی
کسری (۷۵۶۹۳۹) ۱۱- ۳- ۵- ۷- ۹
- **شوهرآهوخانم** - اشراق- عدیله- مشکین
پانوراما (۷۹۳۵۷۰) ۳۰ر۱۰- ۳۰ر۲- ۳۰ر۴ -۳۰ر۶- ۴۵ر۸
- **عشق وگناه** - رنگی- فرانك سیناترا - باربارا‌راش
تخت‌جمشید (۴۳۵۵۰) ۳- ۵- ۷- ۹
- **اینترلود** - رنگی - اسکاروِرنر - باربارافریس
امپایر (۶۲۳۹۴۲) ۱۱-۳-۱۵ر۵-۳۰ر۷-۴۵ر۹
- **شالاکو** - رنگی - شون‌کانری - بریژیت‌باردو
کاپری (۴۸۴۰۱) ۱۱- ۴۵ر۲-۵- ۱۵ر۷- ۳۰ر۹ ریولی(۷۵۷۷۷۷) ۱۵ر۱۱ -۳- ۱۵ر۵- ۳۰ر۷- ۱۰
- **ستاره** - رنگی - ۷۰ میلیمتری - استروفونیك
دیاموند (۶۲۸۴۰۰) ۱۱- ۳- ۱۵ر۶- ۳۰ر۹
- **بروکنار ، جو** -رنگی - الویس‌پرسلی - بورگس‌مردیت
گلدن‌سیتی (۶۱۳۲۶۹) ۱۱-۳۰ر۳-۳۰ر۵-۳۰ر۷-۳۰ر۹
- **اسپارتاکوس** - سینماسکوپ - رنگی - کرك‌داگلاس
ایفل (۳۱۱۴۷۷) ۳۰ر۱۰-۲-۳۰ر۵-۹
- **فرار از زندان** - سینماسکوپ - پل‌نیومن
آریا (۳۳۹۸۸۴) ۳۰ر۹- ۳۰ر۱۱- ۴۵ر۱- ۴ - ۱۵ر۶ - ۳۰ر۸
- **یك چیز باارزش**- سیدنی پواتیه - راك هودسن
رادیوسیتی (۴۳۳۲۰) ۱۵ر۱۱- ۳۰ر۳- ۳۰ر۵ - ۳۰ر۷ - ۴۵ر۹ نیاگارا (۶۵۳۰۷) ۱۱-۳-۵-۷-۱۵ر۹ ب.ب (۶۹۶۴۱) ۳۰ر۱۰ - ۲-۴-۶-۸-۱۰ ادئون (۳۳۸۱۱۸) ۳۰ر۱۰ -۳۰ر۲- ۳۰ر۴ - ۳۰ر۶- ۳۰ر۸
- **افسانه لایلاکلیر**- رنگی- کیم‌نواك - ارنست بورگناین
گلدیس (۶۲۸۷۱۳) ۳-۵-۷ (۳۰ر۹ بزبان اصلی)
- **پل‌رونبربالا، رودخانه‌رویبارپائین**- رنگی-تری‌توماس
سانترال (۴۸۶۸۶)۱۱-۳-۵-۷-۱۵ر۹ پولیدور (۶۴۵۸۵)۳۰ر۱۱- ۳۰ر۳ ۳۰ر۵- ۳۰ر۷- ۴۵ر۹ تاج (۳۱۳۸۶۴) ۱۰ -۲-۴-۶-۸- ۱۵ر۱۰ متروپل (۳۳۹۴۱۰) ۳۰ر۱۰-۳۰ر۲-۳۰ر۴- ۳۰ر۶-۳۰ر۸
- **خشم‌کولی**- رنگی- سینماسکوپ - فردین-پوری‌بنائی
اونیورسال (۶۶۹۵۳) ۱۱-۳-۵- ۱۵ر۷- ۳۰ر۹ ایران (۳۳۶۳۵۴) حافظ (۳۳۴۰۷۴) لیدو (۹۵۱۲۸۲) نپتون (۷۶۰۱۳۶) مونت‌کارلو (۷۹۷۴۱) ژاله (۳۰۴۱۲۰) آستارا (۸۴۰۲۲) داریوش (۲۶۲۶۵) ۳۰ر۱۰- ۳۰ر۲- ۳۰ر۴-۳۰ر۶- ۳۰ر۸ الوند (۳۵۶۵۳۸) شهرام (۷۷۴۵۴۹) ۱۰-۱۲-۲-۴-۶-۸ رویال (۴۹۷۸۵) ۱۵ر۱۱-۳۰ر۳- ۳۰ر۵- ۳۰ر۷- ۳۰ر۹ پاسارگاد (۷۹۲۷۸۲) ۱۱-۳-۵-۷-۹
- **زنی درسیمان** - رنگی- فرانك سیناترا - راکل‌ولش
آتلانتیك (۶۲۷۱۷۱) ۱۵ر۱۱- ۳۰ر۳-۳۰ر۵- ۳۰ر۷- ۳۰ر۹
- **جسارت** - رنگی- جین‌فاندا
بولوار (۶۰۲۹۲) ۱۱- ۲- ۴- ۶- ۸- ۱۰
- **عزب اوغلی**- رنگی- شمی‌کاپور- راج شری- ممتاز
آسیا (۴۲۹۰۹) ۱۵ر۱۱- ۴۵ر۱- ۱۵ر۴- ۴۵ر۶- ۱۵ر۹ همای (۶۹۶۶۴) ناتالی (۹۵۴۵۳۴) ۱۰- ۳۰ر۱۲ -۳- ۳۰ر۵-۸ رکس (۳۳۵۲۹۳) سیلوانا (۳۳۳۷۷۷) تیسفون (۹۳۸۸۲) ۳۰ر۱۰- ۱- ۳۰ر۳ -۶- ۳۰ر۸ اروپا (۳۰۳۱۷۹) میامی (۷۴۳۲۹) ۱۱-۳۰ر۱- ۴- ۳۰ر۶-۹ کارون (۹۵۱۰۶۵) ۳۰ر۱۰-۱- ۳۰ر۳- ۶- ۳۰ر۸ پاسیفیك (۷۳۳۱۱) ۳۰ر۱۱ ۳۰ر۲ -۵- ۳۰ر۷-۱۰فلور (۲۸۰۹۶) ۹- ۳۰ر۱۱-۲- ۳۰ر۴ -۷- ۳۰ر۹ اورانوس (۲۷۹۷۱) ۱۰- ۳۰ر۱۲- ۴۵ر۲-۱۵ر۵-۴۵ر۷
- **دنیای نو** -کریستین دلاروش - نینوکاستل نوو
مولن‌روژ (۷۲۹۲۹) ۱۱- ۳۰ر۳- ۳۰ر۵- ۳۰ر۷- ۳۰ر۹
- **جاسوسی بادماغ سرد** - رنگی لارنس‌هاروی
دیانا (۴۷۳۶۵) ۱۱-۲-۴-۶-۸ -۱۰ مهتاب (۴۷۷۷۷) ۳۰ر۱۰ - ۳-۵-۷-۹کریستال (۳۳۷۶۷۵) ۳۰ر۱۰ -۳۰ر۲- ۳۰ر۴-۳۰ر۶- ۳۰ر۸ اسکار (۹۵۰۸۹۸) ۱۰- ۳۰ر۲- ۳۰ر۴- ۳۰ر۶ - ۳۰ر۸ برلیان (۳۳۳۵۳۵) ۱۰-۱۲-۲-۴-۶-۸
- **شوخ ترین مرد دنیا** - چارلی چاپلین
سینه‌موند (۴۸۳۲۲) ۱۱- ۳- ۵- ۷- ۹
- **دور دنیا با ۸ دلار** - رنگی- راج‌کاپور
دنیا (۳۳۳۸۱۲) ۳۰ر۱۰- ۳۰ر۲- ۳۰ر۴- ۳۰ر۶- ۳۰ر۸ رامسر (۳۵۲۱۶۰) ۱۱- ۳- ۵- ۷- ۹ جهان (۶۰۳۵۰) ۱۱- ۳- ۵- ۷- ۹ جی (۹۱۲۰۷) ۱۰- ۱۲- ۲- ۴- ۶- ۸
- **ترن** - دلهره
مشعل (۳۳۳۸۲۶) ۹- ۱۲- ۳- ۶- ۹
- **اولیس** - سینماسکوپ - رنگی - کرك‌داگلاس
پارك (۳۳۹۶۳۷) ۹-۱۱-۱-۳-۵-۷-۹
- **کاپریس** - زیبای خشمگین
البرز (۳۰۴۲۵۸) ۳۰ر۸- ۱۲- ۳۰ر۳- ۷- ۳۰ر۸
- **اتللو** - سینماسکوپ - سرگئی باندارچوك
پردیس ۳۰ر۱۰- ۳۰ر۱۲- ۳۰ر۲- ۳۰ر۴- ۳۰ر۶- ۴۵ر۸
- **انتظار** - کلودیاکاردیناله - جرج چاکریس
فری (۹۵۳۳۳۶) ۱- ۳- ۵- ۷- ۹

همیشه بهترین رامصرف کنید
فرآورده های کارخانجات روغن موتورجهان بهترین است
اینترنول

نمایشگاه کرکره های چوبی عمودی وافقی
میشلروپارکت BW
خیابان شاهرضا مقابل لاله‌زار نو کوچه‌فتحی
تلفن ۶۰۳۰۷ - ۶۹۳۹۰ - ۶۹۵۹۶

۴۰ سال قبل در همین روز

مبارزه علیه تریاک و مواد مخدره

مجمع بین‌المللی مبارزه برضد مواد مخدره شرحی بوزارت معارف نوشته است که این مجمع اهتمام و مساعی کاملی نسبت به برطرف کردن استعمال مواد مخدره از قبیل تریاك ، مرفین ، حشیش و غیره در تمام دنیا بعمل می‌آورد .

از اقداماتی که در آتیه نزدیك در نظر گرفته شده است کنفرانس ها و نوشتن مقالات برضد مواد مخدره است و برطبق تصمیمی که از طرف مجمع اتخاذ شده از تاریخ ۲۱ فوریه (دوم اسفند) تایك هفته‌در مدارس و سایر مجامع و محافل کنفرانس هائی برعلیه استعمال مواد مخدره داده خواهد شد .

مجمع بین‌المللی ضد ادویه مخدره بوزارت معارف پیشنهاد نموده است‌که مقتضی است در هفته مزبور ایران هم دراین عمل شرکت کرده کنفرانس هائی در مدارس و محافل همینطور مقالاتی‌در جراید نوشته شود و در نقاط مملکت بوسیله وزراء و حکام در حضور عامه نطق هائی برعلیه ادویه مخدره ایراد شود و مضرات آنرا تشریح نمایند .

از طرف وزارت معارف جواب مثبت باین اعلامیه داده شد بخصوص تذکر داده‌شدکه دولت کوشش فراوانی‌مبذول میدارد و برضد استعمال مواد مخدره دراغلب کتابها و پروگرام مدارس‌مطالبی قید گردیده و ذم این اعمال گفته شده است .

پولهای خارجه

روزنامه اطلاعات تحت عنوان فوق در سرمقاله مینویسد :

دو روز است قیمت لیره در شش تومان‌وپنجقران قرار گرفته دولارسیزده قران و دو عباسی سایر اسعار خارجی بهمین نسبت ترقی کرد ، بازار ساکت و آرام گردیده معاملات وداوستدمتوقف شده ، پول در بازار حکم کیمیا گردیده، اجناس خارجی رو به ترقی و امتعه داخلی رو به تنزل گذارده و بالاخره یك وضعیت راکد و خاموشی در اوضاع تجارتی مملکت پیدا شده است .

چندی قبل گفته میشد که یکی از علل ترقی لیره کثرت تقاضای خرید و افزایش ورود اشیاء وادوات راه‌آهن است که بوسیله سندیکا خریداری و وارد میشد امروز این تقاضا تخفیف یافته پس علت این ترقی فاحش چیست؟

تاوقتی واحد پول ما طلا نیست . وضعیت اقتصادی مملکت باهمین‌تنزل روبرو است تمام دول واحد پول خود را طلا قرار داده و دولت باید در این‌مورد تصمیم بگیرد .

هیئت دولت دروزارت مالیه

امروز سه ساعت بعد از ظهر آقای وزیر دربار ، آقای رئیس الوزراء و عموم آقایان وزراء در وزارت مالیه حضور یافتند و جلسه هیئت وزراء در آنجا تشکیل گردید بودجه تفصیلی۱۳۰۹ مملکتی مطرح‌و تحت شور و مطالعه‌قرار گرفته است که پس از تنظیم زودتر به مجلس شورایملی تقدیم گردیده و قبل از سال آینده بتصویب برسد .

اوراق هویت درمشهد

از مشهد اطلاع میدهند برطبق احصائیه ای که از صدور اوراق سجل احوال تنظیم گردیده تا تاریخ ۱۵ دی ماه اوراقی که از حوزه ولایتی مشهد صادر گردیده عبارت است از دویست و هفت هزار و نهصد ورقه که ۹۴ هزارآن متعلق‌بشهر مشهد میباشد و بقیه مربوط به حومه مشهد است که سرخس و کلات نیز ضمیمه آن میباشد

سفیر پشت برف

از قصرشیرین اطلاع میدهند که‌سفیر بلژیك با اتومبیل وارد خانقین گردیده ولی بواسطه زیادی برف و بسته بودن جاده ها در آنجا متوقف گردید منتظر بازشدن راه میباشد .

تئاتر پری میدان مخبرالدوله

یك شب فراموش نشدنی

اپرت‌بی‌نظیرالهه که اثر قلم مادام‌پری آقا بابوف و ترجمه مرحوم آقا سید مجتبی طباطبائی است برای بیست و پنجمین دفعه در روز چهارشنبه ۹بهمن ساعت۷بعد از ظهر توسط یگانه‌آرتیست شهیر ستاره شرق مادام پری آقابابوف درسالن‌تاتر فوق بمعرض نمایش گذارده میشود . قیمت بلیط از ۱۰ قران الی ۳۰ قران لژ تك صندلی ۵۰ قران .

بال وجاهت

روز دوشنبه هفتم بهمن بال ماسکه مجللی‌که دو جائزه مهم یکی به‌فشنگترین صورت و دیگری به قشنك ترین دست داده میشود از ساعت ۹ در سالن تاتر پری میدان مخبرالدوله تشکیل خواهد شد ورودیه فقط یك تومان است . بال‌ماسکه اطفال بواسطه سردی هوا بتاخیر افتاد .

(نقل از اطلاعات ۵ بهمن ۱۳۰۸)

جدول کلمات متقاطع شماره ۳۹۵۰

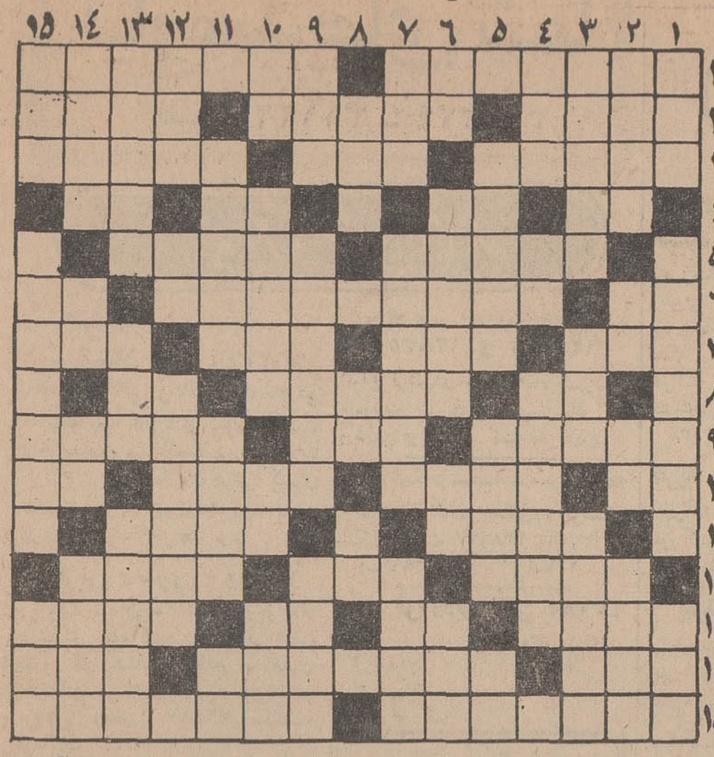

افقی : ۱- جزیره‌ای متعلق به یونان که توپهای آلمانی درجنك بین‌الملل دوم در ان داستانی شگفت ایجاد کرد که برمبنای ان نیز فیلمی ساخته‌اند- قیامش پس از انقلاب مشروطیت‌درآذربایجان صورت گرفت ۲- وسایل و ابزار - گذاشتن -از القاب فرنگی ۳- یکی‌ازماه های رومی -صاحب موی طلائی -ویرانه است و روزی ابادبود ۴- مرغابی - ناخن چهارپا -اثری از اب بر آن مشهود است- هم حیاط دارد و هم طاق۵-پدر دروغگوی تاریخ - بندری در هند ۶- برادر پدر - قسمتی از بانك ملی که چند سال پیش از آن منفك شد - محلو مکان ۷- در ساحل تایمز فراوان یافت میشود - جدو پدربزرك -نشانه-قومی وحشی که‌بر اروپا تاخت ۸- خاك کوزه‌گری - عمل قلب است و گاهی در خاك و خون هم چنین میکنند - قدرت بویائی ۹ - کاردانی براثر تجربه - مثل و مانند -خانم به لب می مالد ۱۰- پایه ورکن - خویشاوندو نزدیك -حرف بیهوده -بالا آمدن آب دریا۱۱-از حیوانات عظیم‌الجثه در دریا -زیر شیروانی برپا میکنند ۱۲ -شهری در غرب - پای بچه بداخلاق مکتب را به آن می‌بستند -وطن اختیار کردن ۱۳- از کشور های باستانی - در ردیف خل‌است -حرف تعجب -ساکن دیر ۱۴- در گردن قرار دارد -صاحب صورتی بهشتی -از حروف عرب ۱۵- سوخت معدنی - خویشاوندی و یا دوستی بسیار نزدیك .

عمودی : ۱ -قوت غالب -در مدرسه هم‌مدنی آنرا درس میدهند و هم دینی آن را - گنج عرب ۲- دانشمند در علوم ادبی - علامت مفعول بیواسطه در نثرقدیم فارسی -معاون فراری هیتلر -ازپرندگان طویل‌العمر ۳- معامله را جوش می دهد-زنك کاروان-برادر کامبوزیا که بدستور او کشته شد ۴- پدر ترك - افشره پخته شده -از اقسام داماد ۵- طبقه‌ای که تا چند سال قبل جزو محجورین و دیوانگان به حساب میامد و امروز حقوق خود را یافته است -بدنیا آمدن -فلز هادی ۶- شراب فرنگی - شهر نشینی - رودی در شوروی -گاهی برابرو میافتد و گاهی برلباس ۷- غارت کردن - کوشیدن و جستجو کردن-می بندند و فرار میکنند۸- از ماههای اروپائی-تصدیق آلمانی - عاقل بکنار آب در جستجوی آن بود که دیوانه پابرهنه از آب گذشت ۹- چارقد -اول بایدآنرا ثابت کرد و سپس ادعای ارث‌پدر نمود -معبر باریك ۱۰-واحدپول ژاپن -قبول کردن و گردن‌نهادن- برادر عرب-مهمترین ۱۱ -هرکس میخورد پای لرزش نیز باید بنشیند - انصاف و جوانمردی بود و کمی در هم ریخت -از اسماءباریتعالی ۱۲- پشتش می‌نشینند و می گساری میکنند -تکرار یك حرف - پسر شاه ۱۳- کاری از روی قصد - شاعر توصیه میکند که آنرابلند نگاهدارید -مطیع شدن وتمکین کردن ۱۴- میوه تازه ببازار آمده- یکی از غلات -از ضمایر متصل - پستاندار بزرك دریا ۱۵- آزاد گذاشتن گله‌برای چرا -شعبه‌ای از دانشگاه -کاربد و بد کردن

حل جدول شماره ۳۹۴۹

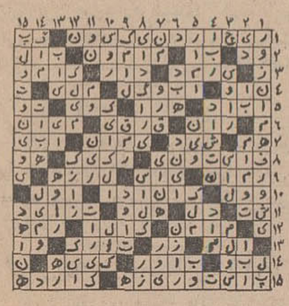

توجه کنید :

هم اکنون بیماری نیازمند خون شماست

حادثه خبر نمیکند، شاید شما روزی محتاج خون باشید

مرکز انتقال خون شیر و خورشید سرخ آماده است

شما خون بدهید و یا خون شما را در اختیار نیازمندان بگذارید

خیابان ناصرخسرو جنب دارالفنون

تلفن ۳۰۴۴۷۵

تقاضای تقدیر فرمانده ژاندارمری شهرری

تیمسار سپهبد اویسی فرماندهی محترم ژاندارمری کل کشور

سرکار سروان صادقی بفرماندهی گروهان ژاندارمری شهرری که از افسران شریف و فداکار است و فعالیتهای وی درگذشته نیز قابل تقدیر بوده از بدو انتصاب اقداماتی نموده‌اند از جمله تخریب کوره‌های این شهر بمنظور سالم سازی و حفظ امنیت این منطقه‌بطوریکه اقدامات این سرباز جانباز درمناطق همجوار نیز تاثیر بسزائی در جلوگیری از بروز ناامنی‌ها وتامین آسایش قریب۲۰۰۰۰۰ سکنه‌شهر ری داشته و همگان را نیز در برچیدن کوره‌ها دعاگوی خود کرده است.

انتظار میرود بنحوی اسباب تشویق ودلگرمی افسر مذکور را فراهم آورده تاموجب دلگرمی سایر خدمتگزاران بوطن وشاهنشاه آریامهر باشد.

شهرری - محمد دهقان نژاد

آ-۶۷۷۷۳

جناب آقای جابرانصاری مدیر عامل محترم شرکت سهامی تلفن ایران خادم وفادار شاهنشاه آریامهر

از اینکه وقت و فکر شبانه روزی آنجناب صرف رفاه و کار مشترکین تلفن میشود از چشم پوشیده نیست و قلم و زبان قادر به تشکر نمی‌باشد .

محترما از آقایان مهندس افشار رئیس شبکه هوائی وعینك‌چی رئیس شبکه هوائی نارمك و محمدی سرسیمبان که‌وقت‌شبانه‌روزی خود را در این روزهای بارندگی از ۶صبح تاپاسی از شب گذشته صرف خدمت وانجام وظیفه در کوی وبرزن نموده ومشغول‌اصلاح تلفن و انجام کار مشترکین میباشند وظیفه خود دانسته بدینوسیله تشکر و قدردانی نموده واز آنمقام محترم استدعا دارد امر مقرر فرمایند از طرف آنجناب مورد تقدیر و تشویق قرار گیرند.

مشترك تلفن‌شماره‌های ۷۹۴۵۷۲ و۷۹۲۶۰۱ خلیل‌طاهریان

۳۴۳۰۵-۱

آگهی جهت وارد کنندگان روغن‌های نباتی مایع

باتوجه بمفاد قانون مواد خوراکی و آشامیدنی و آرایشی و بهداشتی مصوب تیرماه ۱۳۴۶ نظر باینکه روغنهای نباتی مایع مانند سویا دراثر مجاورت طولانی با هوا و بعضی از فلزات‌تحت تاثیر قرار گرفته و فاسد میشوند بدینوسیله باطلاع کلیه وارد کنندگان روغنهای نباتی مایع میرساند که قبل از گشایش اعتبار باداره کل نظارت برمواد خوراکی‌وبهداشتی واقع در بلوارالیزابت خیابان هما مراجعه تا پس از اخذ تعلیمات فنی اقدام به گشایش اعتبار شود.

بدیهی است برای روغنهای وارده به گمرکات کشور هنگامی اجازه ترخیص صادر خواهد شد که قبلا نمونه مورد آزمایش‌قرار گرفته وسلامتی آن مورد تائید قرار گیرد.

هرگاه در اثر بی‌احتیاطی وارد کنندگان روغنهای فاسد و یا در شرف فساد وارد گمرکات کشور شود بهیچوجه اجازه ترخیص داده نخواهد شد و مسئولیت هرگونه زیانی برعهده وارد کنندگان خواهد بود. م‌الف ۱۰۷۶۱

وزارت بهداری

۱-۳ آ-۶۷۸۷۲

آگهی مزایده

سازمان مرکزی شرکت ها وابسته بوزارت اقتصاد درحدود یکهزاربو پانصد تن تفاله خشك چغندر استحصالی کارخانه های قند یاسوج و ممسنی رابشرح شرائطی که جداگانه تهیه و در دبیرخانه سازمان موجود است از طریق مزایده کتبی نقدابفروش میرساند . داوطلبان شرکت در مزایده میتوانند از تاریخ انتشار آگهی لغایت روز ۴۷٫۱۱٫۱۴ برای دریافت برك شرایط مزایده و روئت نمونه ها تاساعت ۹صبح روز ۴۷٫۱۱٫۱۵ برای تسلیم پیشنهادات به دبیرخانه سازمان مرکزی شرکت ها واقع در کاخ گمرکات مراجعه فرمایند . پیشنهادات واصله در ساعت ۱۰ صبح همان روز ۴۷٫۱۱٫۱۵ در امور بازرگانی سازمان مرکزی شرکت ها باز و قرائت خواهد شد . حضور پیشنهاد دهندگان در جلسه قرائت پیشنهادات آزاد است . م‌الف ۱۰۵۰۵

۱-۲ سازمان مرکزی شرکت هاوابسته بوزارت‌اقتصاد

آگهی مناقصه

سازمان بیمه‌های اجتماعی نوشت افزار مورد نیاز سال ۴۸ خود را بشرح صورت مشخصات موجود در اداره سرویسهای تدارکات وانبارها از طریق مناقصه خریداری مینماید. داوطلبان میتوانند برای کسب اطلاعات‌بیشتر و دریافت‌برك‌شرایط مناقصه و نمونه قرار داد همه روزه درساعت اداری قبل از انقضای‌مدت مقرر باطاق ۵۰۸درساختمان‌مرکزی واقع درخیابان آیزنهاور مراجعه نمایند . پیشنهادها بایدتاآخر وقت اداری روز یکشنبه ۴۷٫۱۱٫۲۰ لاك ومهر شده بسازمان تسلیم گردد.

پیشنهادهای رسیده در ساعت۱۰ صبح روز سه‌شنبه ۴۷٫۱۱٫۲۲ در کمیسیون مناقصه‌بازو قرائت‌خواهد شد. حضور پیشنهاد دهندگان در کمیسیون آزاد است .

رئیس هیئت مدیره و مدیرعامل سازمان بیمه‌های اجتماعی محمود خواجه نوری

۱-۲ آ-۶۷۸۱۴

مجله جوانان

خواندنی و عکسهای

جالب هنرمندان

دوشنبه منتشر

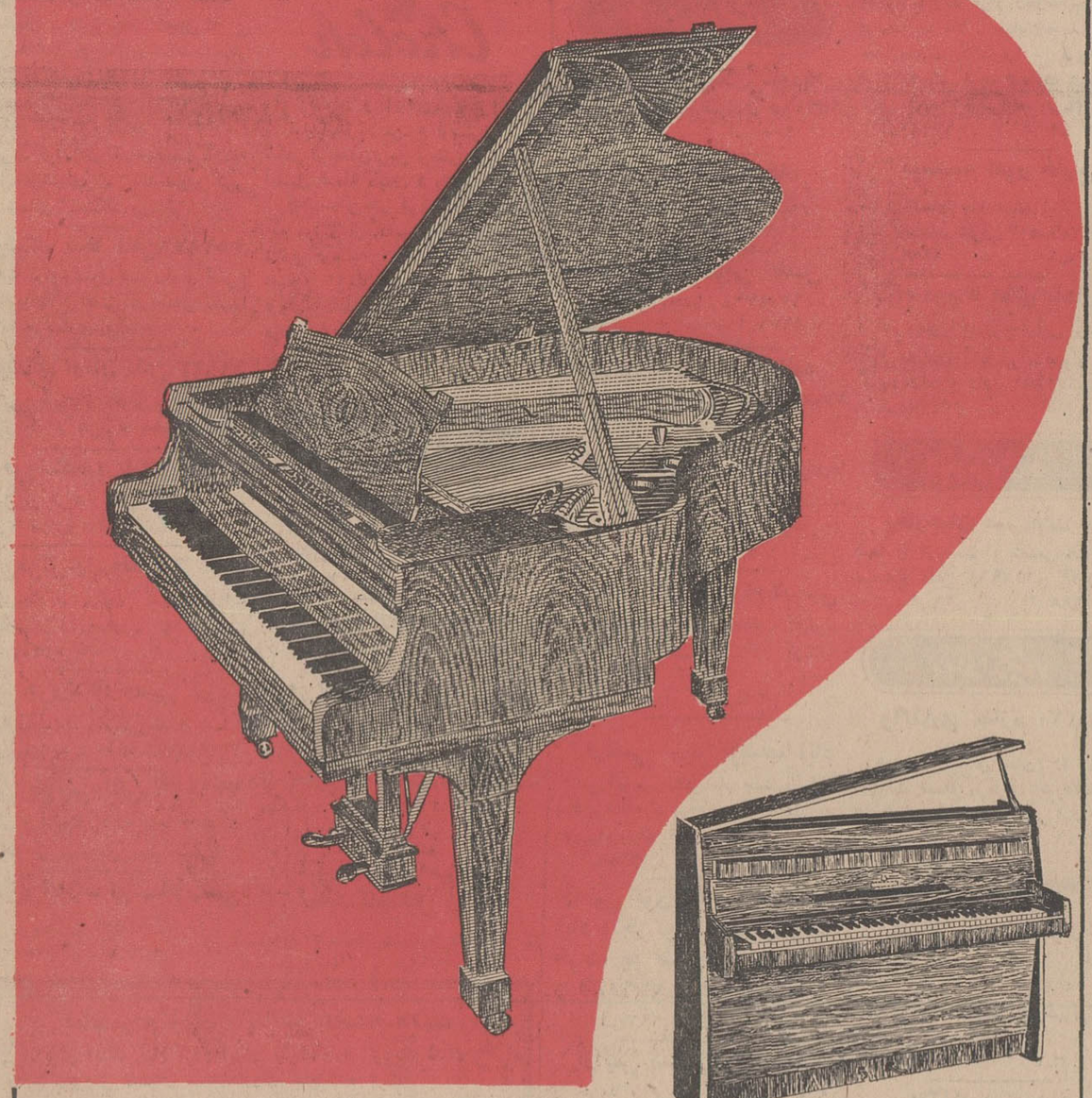

اشتن وی

یك شاهکار جهانی است

اُپرای متروپولیتن نیویورك - اُپرای کاونت گاردن لندن

اپرای پاریس - بالشوی تئاتر مسکو - اُپرای

اشتات وین - اُپرای لاسکالدی میلان

وبالاخره تالار رودکی تهران ازپیانوی اشتن وی استفاده میکنند

اشتن وی بادوقرن سابقه درخشان یك شاهکار جهانی است

STEINWAY

برای خرید وسفارش به نماینده انحصاری : شرکت تجارتی رفاهیت - خیابان نادری - کاشی ۴۴۴ - تلفن ۳۱۳۷۱۷ مراجعه نمائید

کف پوش پلاستیکی مکالوم متر مربع بانصب

۱۸ تومان

محصولی از شرکت مکالئوم ایران

سایر محصولات شرکت سهامی مکالئوم ایران

کف پوش مکالئوم بادقت مخصوص آلمانی

ول-وتکس پوشش مخملی برای دیوار واتومبیل

محصولات شیمیائی ساختمانی سی - بی - انگلستان

کف پوش بی - ام - سی تایل دراندازه‌های ۳۰×۳۰

انواع کاغذهای‌دیواری ازکشورهای بزرگ جهان

شاه - ساختمان آلومینیوم تلفن ۶۰۰۳۵

انتقاد

از: پلاور

نه بعنوان آدمی که‌سرش توی‌حسابهای اقتصادی و بودجه و شهرسازی و این حرفهاست نه بعنوان یك ادم بدبینی که‌همه‌چیز را کج و کوله می‌بیند و غرض‌وزری میکند . بلکه بعنوان یك همشهری ، یکنفر که دراین شهر بی‌دروپیکرزندگی‌میکند از دولت سئوالی دارم ، چه کسی مسئول پیشگیری از این حوادث بظاهر کوچك اما مختل‌کننده زندگی مردم پایتخت است ؟

تابرف می‌بارد یا باران‌می‌آید همه عزا می‌گیرند ، تمام ارتباطات یك شهر بزرك که ادعای پایتخت بودن آنهم در قرن بیستم‌را دارد قطع میشود واین‌شهر بظاهر مدرن‌درست مثل یك خانه خشت و گلی در برابر هجوم‌باران و برف بخود می‌لرزد ووحشت‌ساکنان آن را تهدید می کند .

فرض کنیم که من مثل شما ، شما امنای دولت و صاحبان مسئولیت‌های‌مملکتی از تمام مواهب مدرن و مرفه امروزی برخوردار نیستم ، فرض کنیم که‌من یك کارمند دون پایه ، یك کارگر روزمزد یایك پیشه‌ور خرده پا هستم که اگر صبح به سرکارم نرسم حقوقم ، سرنوشتم ، زندگیم دگرگون میشودکارم را از دست‌می‌دهم ، دهانهای گرسنه کودکانم را نمی‌توانم با«نشد» سیر کنم و جواب کارفرمای بیرحم یا با رحم خود را با «نرسیدم» و«نبود» نمی توانم بدهم .

وقتی که برف می‌بارد ، اتوبوسها از کار می‌افتد ،این آقایان محترم توی قهوه‌خانه چمباتمه می‌زنند و تاکسی‌ها از خانه‌درنمی‌آیند ،رفتگرها آنقدر بدر خانه ها نمی آیند که خانه از گند زباله‌بومی‌گیرد ودل آدم بهم میخورد، برف روزهای بیشمار درخیابان و کوچه سد معبر می‌کند و آقای شهردار انتخابی تنها می‌گویند برف ما را غافلگیر کرد . راستی اگر غافلگیر نمی کرد ایشان چه کارمی‌کردند ؟

مگر میخواهید برف و باران دو ماه قبل از آمدن ، ازشما اذن دخول بخواهد و جواز ورود به شهر دریافت کندتا شما بتوانید بهمان راحتی که ارباب رجوع مزاحم را ازسر باز می‌کنید او را هم‌ازآمدن به منطقه نفوذ خود به این شهر بی دروازه باز دارید ؟

برف و باران که می‌آید، همه غافلگیر میشونداتوبوس‌رانی ، که تعطیل میشود ،برف که قطع میشود ، تلفن که نم می‌کشد ، شهرداری که از نظافت شهر خودداری‌می‌کند، اینطور که من بعنوان یك همشهری می‌بینم برف و باران شمارا غافلگیر نکرده،شما که‌از وظایف اصلی‌خودباز مانده‌اید و از این بیکاری شاید خوشحال هم باشید ، ظاهرا برف و باران ما همشهریان بیچاره ، را غافلگیر کرده ، ما را که نه یارای رفتن به سرکارراداریم ونه‌قوت‌نشستن وافسوس خوردن که بله برف ما را غافلگیر کرده است .

باز هم کمی باران بارید ، خیلی کم ،امامیدانهای شهر، حوض لجن شد، کوچه‌هاراآب گرفت ، خانه‌ها تا کمرکش در آب فرو رفت . باز هم با ارابه دستی و کول گرفتن ، همشهریان عزیز راازاینطرف خیابان به آنطرف خیابان بردند، باز هم کمی باران تمام ارتباطات را قطع کرد و مردم راسراسیمه و وحشت زده کرد .

چه‌کسی مسئول جلوگیری از این وقایع بظاهر کوچك اما پریشان کننده است .

یك همشهری ، باز هم با کمی باران نتوانست از این طرف خیابان به آنطرف خیابان برود تا چه برسد باینکه خود رابمنزلش برساند اتوبوس‌رانی باعث مزاحمت راهنمائی شد ، راهنمائی مزاحم‌مردم ، مردم مزاحم یکدیگروهمه‌چیز بهم خورد ، باز هم جویهای گرفته‌رالاروبی کردند باچوب راه‌آب‌های خیابان راباز کردند باز هم عکس و تفصیلات چاپ شد که آقا متاسفیم‌باران هم ما را غافلگیر کرد ، آیابرای اینکار بودجه‌ای وجود دارد ؟ اگر وجود ندارد آیا نمیتوان بودجه‌ای دست وپاکرد من که عقلم قد نمی‌دهد هرچند یك همشهری ساده‌را به‌این حساب و کتابها چکار اما از شما می‌پرسم ، ازشما مسئولین محترم امورشهر ، آخراینهم شد وضع که آسفالت‌خیابان آدم را پکر کند .

برق آدم‌را پکر کند .

نفت آدم‌را پکر کند .

کمی باران‌و اندکی برف آدم را پکر کند .

شما مسئولان محترم ،باین همشهری ساده دل که سرش توی حساب و کتاب نیست بگوئید چه‌کسی در این‌شهر مسئول این خرابیهاست واین مردم فقیر چه گناهی کرده‌اند.

سئوال یک همشهری ازدولت

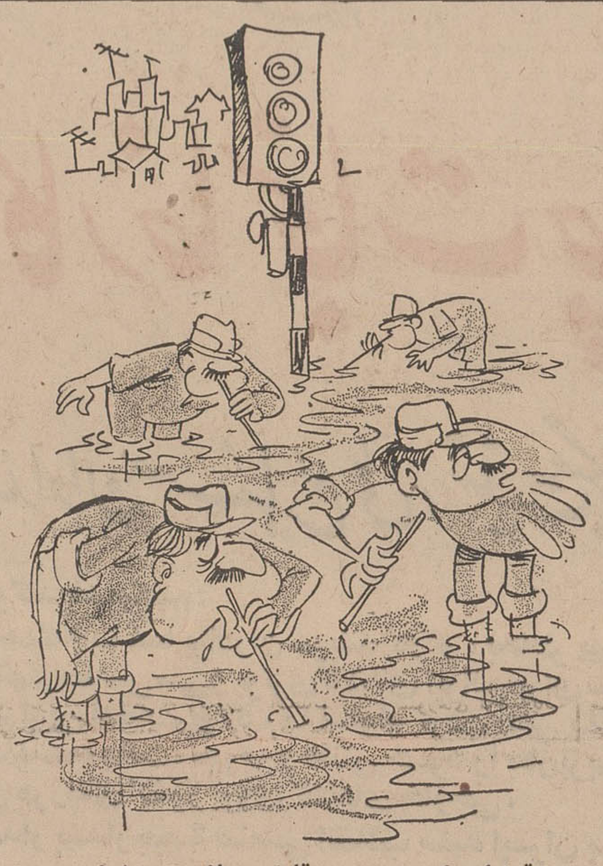

اقدامات شهرداری درمقابل سیلاب تهران !

نظر نویسندگان اطلاعات

داستان دارو

در روز های اخیر در بسیاری از محافل صحبت ازدارو است . صحبت از این است که متاسفانه دارو در دست گروهی سودجو وسیله ای شده است که‌عده‌ای را صاحب همه‌چیز بکند .

در این باره علاوه‌بر اخبار و مطالبی که درروزنامه اطلاعات انتشار یافت ، چند تن از همکاران و دوستان به‌تجزیه‌وتحلیل‌موضوع‌پرداختند و عقاید خود رابیان داشتندبااین‌همه‌مسئله‌داروآنقدر مهم‌ودرخورتوجه‌است که یقینا تا هنگامیکه این مشکل حل نشده دنباله آن نباید رها شود .

تا آنجائیکه بخاطر دارم ، دارو از زمانهای دور وسیله سودجوئی بوده که داستان آن جالب است در گذشته برای اخذ پروانه ورود دارو ، فقط برخی‌افراد و شرکتها که دارای قدرت وزور بودند و میتوانستند مقامات مسئول را در زمان خود راضی کنند موفقیت داشتند ، و اگر به پرونده ها مراجعه شود به کسانی برمیخوریم که از محل صدور جواز ورود دارو ،ماهیانه و پا سالیانه سود عادلانه‌ای دریافت میکنند .

این عده نه در این کار سرمایه ای گذاشته‌اند و نه اینکه زحمتی میکشند و کاری میکنند . پس از طبقه‌وارد کننده دسته ای دیگر در کار دارو دخالت دارند . که نام نماینده را بخود گذاشته اند . اغلب‌این افراد کسانی هستند که بجز زرنگی کار دیگری بلد نیستند . یك مغازه کوچك مثلا در ناصرخسرودارند و یك تلفن جلویشان قرار دارد ، و مرتبا جواب‌سفارش مشتریان را میدهند .

در این مغازه ها بجز جعبه های متعدد دارو که مرتبا پر و خالی میشود ، هیچ چیز دیگری دیده نمی‌شود ، نه خرج تزئین شد و نه خرج تبلیغات و تابلو،و خداشانس بدهد ، همه این افراد چند در صدی از فروش دارو دارند و روزی پانصد ، هزار ، و هزار و پانصد تومان در آمد زحمت کشیده و تمیز ! بدست میآورند .

همایون‌فروزان

مفاسدی از اصلاحات !

جمعه‌آینده قراراست‌تمام کالاهای غیرمجاز ازمغازه‌هاجمع‌آوری‌گردد هرچه روز موعود نزدیك می‌شود بحران و ناراحتی مغازه داران زیادتر شاید تردید مجریان دولتی هم بیشتر و از این دوگذشته عدم اعتماد مردم نسبت بصحت‌اجرای این تصمیمات افزونتر میگردد.

تا چندی قبل اقدامات‌مسالمت آمیزی بعمل میآمد تا شاید اختلافات حل گردد . ولی ازچند هفته باین طرف متاسفانه از این نوع اقدامات هم خبری نیست . اطاق بازرگانی خودرا عقب‌کشید. دولت هم پشت اداره کل گمرك خود را پنهان کرد . در میدان مبارزه جز گمرك با قیافه جدی‌و مغازه‌داران بااعصاب کوفته کسی دیده نمی‌شود . مغازه داران مدعی‌اند که اگر روز یازدهم بهمن بمغازه‌های ما هجوم آورند چیزی پیدا نخواهند کرد چون اگر قرار باشد ما نتوانیم اجناس خود را بفروشیم مطمئنا در مغازه هم نگهداری نخواهیم کرد . بهمین جهت ممکن است بسیاری ازمغازه ها آنروز و روز های بعد تعطیل کنند گمرك هم میگوید که من مجری قانون هستم و در روز یازدهم بهمن مطابق قانون اقدام بجمع‌آوری کالا های غیر مجاز و ممنوع‌الورود خواهم کرد . هدف هردو دسته نفع و رفاه مصرف‌کننده میباشد اماواقعیت قضیه این است که از این نمد برای مصرف کننده کلاهی نیست چون مصرف‌کننده مشکوك است‌که‌گمرك موفق بکشف چیزی شود و اگر هم کشف کرد چیزی بدست او برسد از مغازه داران هم هیچ مصرف کننده‌ای دلخوشی ندارد چون همین کالاهای خارجی‌موجب شد که‌کالا های داخلی هم با مارك خارجی مثل اجناس خارجی به چند برابر قیمت فروخته شود.از محل همین اختلاف‌قیمت ،معدودی از مغازه های معروف تهران‌خرج کلان خود را تامین میکنند بهمین جهت مصرف کننده ازاین گران‌فروشان‌کالاهای لوکس‌هم‌دلخوشی ندارند .

و بمامورین گمرك هم امیدوار نیستند در نتیجه نسبت به این دعوا بی‌تفاوت هستند . درچنین وضعی ادعای حمایت ا زمصرف‌کننده از هر طرف که بعمل آید یك تصرف غیر اخلاقی است بهر حال مسئله جمع‌آوری کالا های غیر مجاز بطرف بن‌بست پیش میرود و اگرمصالحه‌ا ی‌بعمل‌نیاید منتج به مفاسدی خواهد شد ، و آن فروش کالا های غیر مجاز بطور پنهانی‌ودرمخفی گاه‌هاخواهد بود ازیازدهم بهمن به‌بعد زرنگتر ها از اشتیاق لوکس پرستی مردم بیچاره سوء استفاده کرده و کالا های خارجی و ایرانی را با چند برابر قیمت خواهند فروخت.

بنا بر این بهتر است که‌مقامات پشت پرده کوتاه بیایند . وراه حلی که شاید همان تمدید یك یا دوماهه را قبول کنند و باهمکاری یکدیگر مشکل را حل کنند و الا از یازدهم بهمن فروش کالا های غیر مجاز مثل فروش تریاك مخفیانه‌و با شبکه مخصوص انجام خواهد گرفت و این همان مفاسدی است که از این کار اصلاحی دولت به دست خواهد آمد .

علی باستانی

که‌چوب مسیل‌خوارومقاطعه‌کار و کارمندان گرفتار ! شهرداری را بخورند .

آیا فقط پرونده بازی‌و کاغذ پراکنی دردی را دوا می‌کند ؟

آیا تنها به جریان‌انداختن پرونده چند مسیل خوار و سروصدائی راه انداختن وبعد بواشکی قضیه را درزگرفتن، کافی است اگربگوئیدبودجه نداریم ، گرفتاریهای مردم‌را چاره کرده‌اید یا فکر می‌کنید که خود را تبرئه کرده‌اید ؟ این حرفها راشما خواهید خواند اما همشهری مطمئن است که باز هم هیچ اثری نخواهد داشت .

نه‌شماچاره‌ای‌خواهیداندیشید، نه‌مردم از این گرفتاری های زمستانی و تابستانی نجات خواهند یافت .

برای اینکه شما خودتان این گرفتاریها راندارید .

مرکب رهوار شما آنقدر سریع میرود که از مناظر اطراف فقط شبح مبهمی در چشم دارید .

اگر روزی فرصت شد و خواستید کمی شهر خود را بشناسیدتوصیه می‌کنم که‌در فصل باران یا برف از خانه بیرون نیائید که نه عقلی در سرتان خواهد ماند و نه دل هم سایه شما را از سر ما همشهریان صبور کم نکند! ودماغی برایتان . خداوندباز

گفتگوی تلفنی

۳۱۱۰۸۰

از ساعت ٦ تا هفت بعد ازظهر نظریات شما را منعکس میکند

*** جایزه میدهیم !**

در کوچه بنفشه ایستگاه مینا در جاده قدیم شمیران هرکس بتواند بسلامت بگذرد جایزه میگیرد ، البته یادآور میشویم که اهالی این کوچه را باپول خودشان اسفالت کرده‌اند ولی برفو آب‌داخل کوچه را بصورت استخر در آورده وهرچه بشهرداری‌قلهك یادآور میشویم ، توجهی‌بحال مانمی‌نماید.

تابش

● مجرای موقتی

درکوچه هشت متری کریملو در انتهای خیابان مرتضوی چون مردم جوی آب جهت فاضلاب نداشته‌اند ، خود وسط کوچه را کنده‌اند و فاضلاب را از این مجرا به رودخانه فیروز آباد میفرستند اینکار اهالی باید موقتی‌تلقی میشد، در حالیکه دیگر شهرداری بفکر یك مجرای صحیح‌برای‌فاضلاب این کوچه نیست.

داود رستمی

*** دستور اجراء نشد**

درخیابان صبا ، چراغهای خیابان میرهادی و کوچه‌هنر خموش است ، چندی قبل به نگهبانی برق اطلاع داده‌ایم و آنها جواب دادندکه دستور میدهیم بیایند و نقص را رفع کنند ،تاکنون که نزدیك بیکماه از این دستور میگذرد هنوز انجام نشده ، لطفا دستور را طوری دیگر ابلاغ کنند که فورا انجام شود.

هنرور

*** آبدارخانه ارزانی‌دار!**

سالهای پیش دانشکده‌ادبیات یك آبدارخانه داشت که بدانشجویان چای میداد ،ولی در این آبدارخانه را بستندو گفتند میخواهیم یك کافه‌تریا برایتان درست کنیم ، نشان بهمان نشانی که هنوز در آبدارخانه بسته است و از کافه تریا! هم خبری نشده، فقط یك اطاق را اختصاص به تهیه چای برای استادان داده‌اند واگردانشجوازناراحتی احتیاج بیك استکان نبات‌داغ داشته باشد باو نمیدهند ، خداوندا ماکافه تریانخواستیم همان آبدارخانه را بماارزانی دار.

دانشجوی دانشکده‌ادبیات

*** نوبتی هم باشد..**

در روزنامه چند شب قبل‌در همین ستون خواندم که دونفر از خوانندگان شکایت نموده بودند که فیش ما ۱۰۳ هزار و۸۱ هزار است و هنوز تلفن ما وصل نشده و در حالیکه فیش‌های بعدی‌راوصل کرده‌اند میخواستم باین دوخواننده بگویم که اگر نوبتی هم‌باشد. من ازهردوی شما جلوترهستم زیرا فیش من۷۷۰۹۱ میباشد وباید آسیاب بنوبت بگردد.

یداله امینیان

*** درجای دیگربسازد**

این‌میدان سپه‌محل‌تقاطع اکثرخطوط‌اتوبوسرانی‌تهران است مضافا باینکه محل داد وستد و تجمع مردم هم‌می‌باشد وبا اینحال میخواهند بجای‌عمارت‌مخروبه‌شهرداری ساختمان بانك مرکزی بنا نمایند، آیا اشکالی داردکه بانك مرکزی طلب خود رااز شهرداری که بحمداله ازاول سال آینده زیاد هم خواهد شد، دریافت کند ودر جای دیگری اقدام بساختمان‌نماید و با اجرای این برنامه کلی بترافیك تهران کمك کرده ست . مهندس مویدی

● از غصه !

ما تعداد ۲٦ نفر کارمند روزمزد آسایشگاه مسلولین شاه‌آباد هستیم که مدت چهار سال گذشته مجانا کار کرده‌ایم وحالا که انجمن شمیرانات‌این بیمارستان را تحویل گرفته برای‌ماماهی۲٤۰ تومان حقوق مقرر داشته‌است، علاوه بر آنکه ناهار را هم‌از برنامه کمك‌بما حذف‌نموده‌اند واقعا این وضع زندگی خود کمکی خواهد کرد که ماهم از غصه‌مسلول شویم ،بگوئید زندگی مارا تامین نمایند.

۲٦ نفر کارمندان روزمزد

*** اتصالی دارد ؟**

امسال با اینکه مصرف‌برق، مثل سال گذشته است ، نمیدانیم بچه دلیل باید هرماه اضافه بهاء بپردازیم ، مراجعه به‌برق منطقه یوسف آباد نموده‌ایم ، بحرفمان توجه نمیکنند، البته این گرفتاری مربوط بیکی یا دوتا منزل نیست،بلکه تعدادی‌ازخانه‌های یوسف‌آباد این گرفتاری را پیدا کرده‌اند، لطفا ماموری بفرستند واز این منازل بازدید فنی بنمایند، شاید هم‌اتصالی دارد که رفع مینمایند . ضمنا آدرس ما خیابان پهلوی مقابل بیمارستان شماره یك کوچه طاهری کاشی ۱۹ میباشد .

ساکن یوسف آباد

سیاحت در اروپا با ك . ال . ام

دوبرنامه دلپذیر برای شما

ك . ال ام امکاناتی فراهم آورده است که تعطیلات نوروز و یا تعطیلات دیگر خود را در سال ۱۳۴۸ در اروپا بگذرانید .

این برنامه‌ها از دوم فروردین آغاز شده و طی یك گردش و سیاحت دلپذیر ۱۹ روزه میتوانید از آتن ـ رم ـ مادرید ـ پاریس ـ لندن ـ آمستردام ـ و یا تهران ـ وین ـ فرانکفورت ـ پاریس ـ لندن ـ آمستردام دیدن کنید و هزینه آن برای یکنفر در هر برنامه با جت ك . ال .ام (در درجه توریستی) فقط ۴۹۵۰۰ ریال است .

برای کسب اطلاعات‌دقیق‌تر به‌آژانس مسافرتی‌خودیا ك . ال . ام ـ مراجعه‌فرمائید :

تهران : خیابان تخت جمشید ـ نبش فرصت ـ ساختمان بزرگ ـ تلفن ۹ـ۶۱۱۹۳۴

آبادان : ساختمان شاین ـ تلفن ـ۲۴۷۸

اهواز : ك . ال . ام هتل اهواز ـ تلفن ۵۷۶ ـ ۵۳۷۵ ـ ۵۲۶۵

IT 9KL 2ICO3, 05

KLM

ك. ال. ام. شرکت هواپیمائی پادشاهی هلند

تقویم رادیو تلویزیون

تقویم اطلاعات

شنبه ـ پنجم بهمن ماه ۱۳۴۷ـ ششم ذیقعده ۱۳۸۸ـ بیست وپنجم ژانویه ۱۹٦۹

ساعات شرعی

استخراج دکترریاضی کرمانی

اذان صبح‌ساعت ۵ و ۳۳ دقیقه طلوع آفتاب ساعت ۷و ۱۰ دقیقه ظهر شرعی ساعت ۱۲ و ۱۵ دقیقه غروب آفتاب ساعت ۵و ۱٦ دقیقه‌اذان‌مغرب ساعت ۵ و ٤۰ دقیقه

تلویزیون ملی ایران

برنامه امشب

۱۷ـ۰۰ آهنگهای درخواستی
۱۷ـ۳۰ اعلام برنامه
۱۷ـ۳۲ تدریس زبان آلمانی همراه با فیلم
۱۸ـ۰۰ برنامه کودکان‌شامل مضحك‌قلمی ـ کمپانی خنده ـ داستان مصور ـ مسابقه معما‌ـ کارگاه
۱۹ـ۰۰ اخبار
۱۹ـ۱۵ روز ها و روزنامه‌ها
۱۹ـ۳۰ شهر آفتاب
۲۰ـ۰۰ ستارگان
۲۰ر۳۰ اخبار
۲۱ـ۰۰ موسیقی ملی
۲۱ـ۳۰ محله پیتون «۱۳۹»
۲۲ـ۰۰ محله پیتون « ۱٤۰»
۲۲ر۳۰ـ ایران زمین
۲۳ـ۰۰ واریته

برنامه بامدادی روز یکشنبه

٦ـ۳۲ نیایش
٦ـ۳۵ ورزش
٦ـ٤۵ مضحك قلمی
۷ـ۰۰ اخبار
۷ـ۱۵ واریته
۷ـ۳۰ ادبیات
۸ـ۰۰ پایان

تلویزیون ایران

برنامه امشب

۱۷ـ۰۰ اعلام برنامه
۱۷ـ۰۳ تدریس زبان‌انگلیسی
۱۷ر۳۰ پخش مراسم افتتاح باشگاه وزارت کار
۱۹ـ۳۰ اخبار
۲۰ـ۰۰ تابستان گرم طولانی
۲۱ـ۰۰ اعتراف
۲۲ـ۰۰ اخبار
۲۲ـ۰۵ دکتر کیلدر
۲۲ـ۳۵ اخبار بزبان‌انگلیسی
۲۲ـ٤۵ فیلم بزبان انگلیسی

تلویزیون آموزشی وزارت آموزش عالی

برنامه امشب

۱٦ـ۳۰ برنامه مخصوص کودکان
۱۷ـ۰۰ برنامه امور تربیتی یا سازمان جوانان
۱۷ـ۱۰ علوم اجتماعی
۱۷ـ۳۰ انگلیسی دوره دوم
۱۸ـ۰۰ در آزمایشگاه علوم طبیعی
۱۸ـ۳۰ زبان آلمانی
۱۹ـ۰۰ درآزمایشگاه فیزیك

تلویزیون آمریکا

برنامه امشب

۱۷ـ۰۰ کارتون
۱۸ـ۰۰ خلاصه اخبار
۱۸ـ۱۵ بزرگترین مسابقه بوکس قرن
۱۸ـ۳۰ «یوجین ارماندی
۱۹ـ۰۵ موسیقی
۲۰ـ۰۰ پری میسن
۲۱ـ۰۰ اخبار
۲۱ـ۰۵ کشتی قهرمانی
۲۱ـ۵۵ فیلم سینمائی

دوگاز

آگهی مناقصه شماره ۹ـ٤ـ۱۳٦ـ ۹ر۱۱ر٤۷

دانشگاه پلیس و آموزش شهربانی شستشوی واطوکشی و گندزدائی ملحفه‌و ملبوس افراد جمعی خودرابمدت‌یکسال بمناقصه میگذارد داوطلبان شرکت در مناقصه میتوانند بادریافت برك شرایط از دایره کارپردازی دانشگاه پلیس پیشنهادات خود را در پاکت‌های سربسته ولاك ومهر شده باذکر جمله مربوطه‌بمناقصه (شستشوی ملحفه) تاآخر وقت اداری روز ۱٦ ر۱۱ر٤۷ بدفتر ستاد دانشگاه پلیس تسلیم و رسید دریافت نمایند پاکات واصله در ۹۰۰ صبح روز شنبه ۱۹ر۱۱ر٤۷ در حضور کمیسیون مناقصه و پیشنهاد دهندگان باز و قرائت میشود کمیسیون مزبوردر رد یاقبول یك یاکلیه پیشنهادات مختار است .م‌الف ۱۰۷٤۷

دانشگاه پلیس و آموزش شهربانی

۱ـ۲ ۱ـ٦۷۷۸۰

نویسنده : آرت بوخوالد

مترجم: پرویز ایرانزاد

قانون چه‌میگوید ؟

پاره‌ای اوقات ، هنگامیکه درباره جرج واشنگتن نخستین رئیس جمهوری عزیزمان اندیشه میدارم باخودمیگویم :واشنگتن تو چقدر نیکبخت بودی که بجای رئیس جمهور - وزیر کشور آمریکا برگزیده نشدی ! ....

بعد توسن خیال را به دور- دست پرواز میدهم . سنای آن روزوجورج‌واشنگتن را البته‌در عالم‌خیال‌مجسم‌میکنم که بعنوان نخستین‌وزیرکشور ایالات‌متحده انتخاب شده و دارد در سنای آمریکا حساب‌پس میدهد . رئیس سنای آنروز آمریکا واشنگتن‌را مورد عتاب‌و خطاب قرارمیدهد:

-خوب آقای واشنگتن ، جناب آقای رئیس جمهور شما را بعنوان وزیر کشور ممالک متحده برگزیده‌اند و ما میل فراوان داریم که پاسخ های شما را به چند سئوال البته بطور مجمل دریافت داریم .

واشنگتن سر را بلند کرده‌با تواضع خاصی پاسخ میدهد:

-بلی قربان ، بسیار خوب آقایان !...

رئیس سنای آمریکا ادامه میدهد :

-بقرار مسموع روزنامه ها گزارش داده‌اند که شما در طفولیت یك درخت گیلاس را با تبر بدونیم کرده‌اید . در این مورد چه میگوئید ؟!...

واشنگتن متوجش و نگران پاسخ میدهد :

-من در اینمورد هیچوقت دروغ نگفته‌ام

آقایان محترم ! من آن‌درخت را با تبری که پدرم تازه خریده بود بدو نیم کردم .

سناتورها همه باهم فریاد می زنند .

-مگر آن‌درخت گیلاس بشما چه کرده بود چرا اینکار را کردید ؟...

واشینگتن با دستپاچگی‌جواب میدهد :

-بچگی ، حضرات محترم ! دلیل دیگری‌ندارم که حضورتان عرضه بدارم ! ...

رئیس سنای آمریکا با لحن ملایمی میگوید :

-خوب ، خوب ، آقای واشنگتن اما از نظر دور ندارید که شما درمقام‌وزارت‌کشورممالك‌متحده مسئول حفظ و حراست درختان این کشورید و چون خود یکبار مرتکب جرم آزار درختان شده‌اید بنظر نمیرسد که یك محافظ قابل اعتماد درختان و سرسبزی ایالات متحده از آب درآیید !...

***

واشنگتن به یکباره از کوره در میرود :

-حتی در آن عوالم بچگی هم من عقلم میرسید که چکار دارم میکنم. آن‌درخت گیلاس راتبری کردم زیرا نیك آگاه بودم که به سهم‌خود به کارخانه های الوار وچوب خدمتی کرده باشم. مثل اینکه آقایان نمیدانند که اگر درخت های گیلاس را بخال‌خود گذاریم ،آمریکا به گیلاس زاری غیر قابل کنترل تبدیل خواهد شد ؟...

رئیس سنای آمریکا حرف واشنگتن را قطع میکند :

-آقای واشنگتن - بیایید فعلا قضیه درخت گیلاس را مسکوت بگذاریم . گویند شما تعداد معتنابهی برده نگهداری می‌کنید . آیا مایلید برده های خود را بفروشید ودر این مهم پیش قدم شوید ؟...

واشنگتن پاسخ میدهد :

-من نمیدانم موضوع برده- های من چه ربطی به وزارت کشور پیدا میکند ؟ ...

یکی از سناتور های حاضر جواب پاسخ میدهد :

-بله ،آقای واشنگتن‌ارتباط دارد . آنهم چه ارتباطی !...اگر چنین نکنید که آقای رئیس گفتند .روزنامه ها چماق تکفیر برخواهند داشت که وزیرکشور ممالك متحده ا زبرده های خود استفاده های مادی میبرد !..

صدای واشنگتن در تالار سنای آمریکا می‌پیچید :

-آقایان سناتور های محترم! برا ی‌اینکه روزنامه نویسها را ساکت کنیم من داوطلبم تمامی برده‌های خود را بدست اوقاف بسپارم و سودهای حاصله را بانك ویرجینیابه امانت‌نگهدارد تا دوران وزارت من باتمام رسد !...

***

لحظاتی بسکوت سپری می- شود و سپس موضوع صحبت و لحن سئوال و جواب تغییر پیدا میکند :

-آقای واشنگتن !... درباره سرخ پوستان چی فکر می‌کنید؟.

-من‌میگویم همه را بکشیم و خیال خود را آسوده داریم !..

-بعنوان وزیرکشورفکر نمی- کنید مسئول حفظ جان و مال سرخ پوستان هستید ؟

-مگر عقل از کله های مبارکتان پریده آقایان ! کی گفته باید از سرخ پوستان‌حمایت کرد . زمین هایشان را بگیرید و بعد از خودشان حمایت کنید !!..

-شما معتقدیدباید حیوانات وحشی را هم از بین ببریم ؟..

- همینطور است آقایان سناتورهای محترم !...

من اعتقاد راسخ دارم باید حیوانات وحشی رااز بین‌ببریم تاخلایق باسیل و رغبت‌دراطراف شهرها ساکن شوند و در آبادی آنجا ها بکوشند !..

-آقای واشنگتن قانون می- گوید وزیر کشور باید حامی و حافظ حیوانات، حتی وحشی- ترین آنها بوده باشد !...

-آقایان ! من‌میل‌دارم آنچنان کنم که‌بمن‌دستور میدهند.چکنم که شماافکار مرا درك نمی‌کنید!. مثل اینکه شماها مرا عوضی گرفته‌اید . به رئیس جمهور بگوئید وزیر کشور دیگری انتخاب کند . ما نیستیم !..

***

وکوشش سناتور های آن روزگاران برای رام کردن واشنگتن بی‌نتیجه میماند !

اطلاعیه

قابل‌توجه ساکنین و مالکین‌محترم واقع در محدوده زیر:

شمالا : برجنوبی خیابان گلستان شماره ۲ بین‌خیابانهای ضرابخانه وبیست متری دوم

شرقا :

الف : بر غربی خیابان بیست متری‌دوم بین‌خیابان‌های گلستان شماره ۲وخیابان ۲۵ شهریور

ب: بر غربی‌زمینهای‌ارتش (سیم‌خاردار) بین خیابان بیست متری دوم‌وامتداد کوچه صدف

جنوبا برشمالی کوچه صدف وامتداد آن بین حد غربی زمین‌های ارتش (سیم‌خاردار) وجاده سلطنت‌آباد

غربا: برشرقی‌خیابان‌ضرابخانه (جاده سلطنت آباد) بین کوچه صدف‌وخیابان گلستان شماره ۲

پیرو آگهی شماره ۷۶ مربوط به قبول‌درخواست‌انشعاب‌آب‌مجددا باستحضارمیرساند با آنکه نصب انشعابات این محدوده شروع وقریبا خاتمه‌خواهد یافت‌ومهلت قبول درخواست انشعابات نیزدر این‌ناحیه مقتضی گردیده وبه لحاظ رعایت کسانیکه به جهاتی تاکنون برای‌درخواست انشعاب مراجعه ننموده‌اندویابعلت عدم پرداخت بدهی بابت سفته های معوقه ازنصب‌انشعاب مستغلات آنان خودداری شده‌است مدت قبول‌درخواست انشعاب تاتاریخ ۱۵ر۱۱ر۴۷ تمدیدمیگردد بنابراین کسانیکه تاکنون در این ناحیه از آب تصفیه شده بهره‌مند نشده‌اند می توانند با استفاده ازاین‌مهلت‌در تصفیه حساب گذشته اقدام ویادر این فرصت مراجعه ودرخواست انشعاب نمایند بدیهی است چنانچه تا ساعت ۱۵روز ۱۵بهمن ماه ۱۳۴۷ بباجه مرکزی سازمان آب منطقه‌ای تهران‌واقع درخیابان جنوبی پارك شهر مراجعه ننمایند این‌ناحیه مشمول مقررات خارج از نوبت که مستلزم پرداخت‌مخارج‌اضافی وتحصیل‌پروانه‌حفاری ازشهرداری ناحیه مربوطه است می گردد . ضمنا نصب انشعابات خارج ازنوبت زودتر ازسه‌ماه بعد از تقاضا مقدور نخواهد بود .

سازمان آب منطقه ای تهران

آ-۶۷۷۹۶ ۱-۲

تاریخ ۲۴ر۱۰ر۴۷
شماره ۱۵۴۸

آگهی مناقصه

شهرداری اشتهارد بمنظور تقویت برق خود بر حسب موافقت مقام‌معظم‌استانداری استان‌مرکزی‌به قائم مقامی انجمن شهر یك دستگاه مولدبرق‌راازطریق‌مناقصه‌باشرایط زیر خریداری‌مینماید.

۱- پیشنهاد دهندگان بایستی‌تاتاریخ ۱۴ر۱۱ر۴۷ پیشنهادات خودرادر مقابل اخذرسید در دوپاکت‌لاك‌ومهرشده‌الف‌وب« پاکت الف محتوی اسناد خزانه‌ومشخصات موتور وپاکت ب مربوط به‌پیشنهاد باشدبه دفترشهرداری اشتهارد تسلیم نمایند.

۲- پیشنهادات رسیده در ساعت ده صبح روز سه‌شنبه ۱۵ر۱۱ر۴۷ درشهرداری باز وقرائت میشود .

۳-پیشنهاد دهندگان برای دریافت مشخصات دستگاه مولدبرق مورد احتیاج شهرداری بایستی مبلغ پانصدریال بحساب‌شماره ۱۵۰۲۸۷در بانك ملی ایران شعبه شهرستان کرج‌واریزفیش آن را یابه دفتر مهندسی استان مرکز واقع‌در خیابان‌حقوقی پلاك ۱۱۰ارائه‌و یا بدفترشهرداری تسلیم نمایند.

۴- پیشنهاد دهندگان باید مبلغ پنج در صدقیمت پیشنهادی‌را به‌عنوان اوراق‌خزانه‌بعنوان‌سپرده ضمیمه پیشنهاد خود نمایند که مدت اعتبار آن حداقل سه ماه بعد از تاریخ‌ماده‌دوم‌این آگهی باشد .

۵- به‌پیشنهادات رسیده‌ای که فاقداعتبار باشد ترتیب اثرداده نمیشود.

۶- اگربرنده مناقصه از عقدقرارداد وانجام معاملات خودداری نمایدودیعه او به نفع شهرداری ضبط میشود

۷- سپرده نفرات دوم و سوم تا عقد قرارداد بابرنده مناقصه نگهداری میشود .

۸- هزینه چاپ آگهی و مالیات و عوارض وسایر هزینه‌های‌قانونی بعهده برنده مناقصه است .

شرایط پرداخت

شهرداری مبلغ سیصد هزار ریال قیمت موتور را نقدا و سیصد هزار ریال دیگر را۳ماه‌بعدازتحویل موقت وبقیه‌رابه‌اقساط‌متساوی ۲۰ ماهه پرداخت مینماید .

۱۰-برنده مناقصه برای حسن انجا م کار معادل ده درصد اسناد خزانه یا تضمین‌نامه‌بانکی تاتاریخ تحویل قطعی بایستی‌بشهرداری تسلیم نماید .

۱۱- پیشنهاددهنده باید قیمت موتور را به ریال تعیین نماید قیمت نصب و اجرت کار را جداگانه به‌شهرداری پیشنهاد نماید .

۱۲- مدت تحویل باید صریحا قید گردد درشرایط متساوی دستگاهی که زودتر تحویل شود حق تقدم خواهد داشت.

۱۳- در صورت تاخیر در تحویل و نصب دستگاه برای هر روز تاخیر ۲۰۰۰ ریال زیان تاخیر از فروشنده دریافت میشود پس از دو ماه تاخیر سپرده او بنفع شهرداری ضبط میشود .

۱۴- به پیشنهاداتیکه د رموعد مقرر تسلیم نشود ترتیب اثر داده نمیشود .

۱۵- دستگاه بایستی آزمایش شده تحویل شهرداری شود .

۱۶- حضور پیشنهاد دهندگان و یا نمایندگان آنها در جلسه آزاد است .

۱۷- شهرداری در رد و یاقبول یك یاکلیه پیشنهادها مختارو آزاد خواهد بود .

بخشدار و سرپرست شهرداری اشتهارد - امیر نعمت کیهانی

آ-۶۶۸۵۴ ۱-۲

ششمین سالگرد پیروزی انقلاب سفید ایران را بشما

چای شهرزاد

کارگران کارخانجات چای شهرزاد

پاسداران صنایع ملّی ، تهنیت میگوئیم

و سوگند یاد میکنیم :
که همگام با شما برادران سربلند کارگر ، بخاطر پیروزی آرمانهای مقدس ملی و برتری کالاهای ایرانی، برای ساختن عظیم ترین قطعات پولاد ، تا استوار کردن حتی یك پیچ کوچك همه دقت ، تجربه و دانش خود را بکار بریم و با بستن مرزهای کشور بروی کالاهای خارجی ،
پاسدار بیدارجبهۀ صنعتی انقلاب سفید ایران باشیم

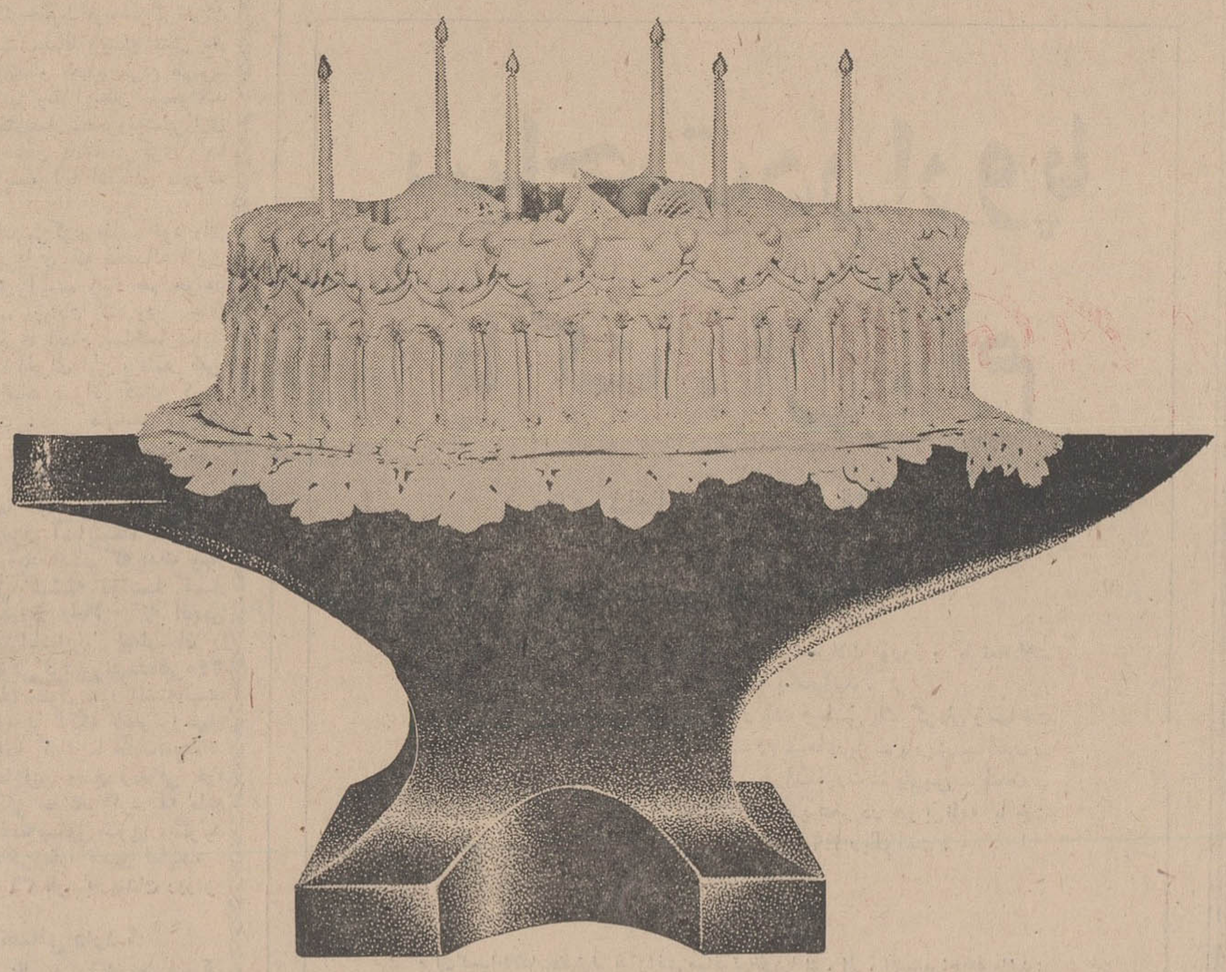

همسنگران شما درجبهه صنعتی انقلاب

کارگران کارخانجات ایران ناسیونال

مردم اطلاعات مردم اطلاعات مردم اطلاعات مردم اطلاعات مردم

نامه‌های شما

چگونه اعتیاد را ترک کنیم؟

تقریبا در سال ۱۳۱۵ در قهوه‌خانه‌ها مامورین دولت تریاك رابه زوربمردم میدادند وخوب بیاد دارم ، که‌بخاطر اطمینان مامورین دولت فردای روز تحویل تریاك می‌آمدند و سوخته آنرا ازقهوه‌چی تحویل میگرفتند. من نگارنده هم که در زمان ۱۷ یا ۱۸ ساله بودم ، چون از عواقب‌این سم مهلك اطلاعی نداشتم از روی شوق هرچه بیشتردرمصرف روزانه میافزودم و سالها گذشت و ازمن عنصری تریاکی ساخته‌شد وبالاخره روزی را بخاطر می‌آورم که زیاد دور نیست وآن سال ۱۳۳۴ بودکه کشت و استعمال تریاك ممنوع گردید، در حالیکه همه بخوبی میدانند که از این تاریخ بازار فروش قاچاق تریاك رونق گرفت‌و هر روز برتعداد سوداگران این فرقه اضافه شد و من که در این زمان جرئت کشیدن‌تریاك رانداشتم ناگزیر آنرا میخوردم و باهزارخون جگر از قاچاقچی هرجنس نامرغوبی را میخریدم و میخوردم ، امروزپس از گذشت سیزده سال کشت خشخاش از سرگرفته میشود در حالیکه من مردی هستم که حداقل بیش از سی سال است که معتاد میباشم ،طبق قانون من بایستی‌اعتیاد خود را ترك کنم ، اما بچه طریق آیا اگر من بمریضخانه بروم وبه فرض مدتی هم بستری شوم واعتیاد راترك کنم مخارج چند سر عائله زندگی مرا چه کسی‌بعهده میگیرد، من بزبان بی‌زبانی میگویم ،چگونه میتوانم پس از یك عمر اعتیاد آنرا ترك کنم ودر حالیکه‌ازناحیه‌فرزندانم وزندگی آنان نگران هستم ویکی از علل اعتیاد فعلی هم نگرانی‌بوده است که من به‌آن دچار میگردم !

امضاء محفوظ

تغییر مسیر خط ۱۱۲

چون تعداد اتوبوسهای خط ۱۶۶ کم است ودرنتیجه مسافران این مسیر در زحمت هستند پیشنهاد میکنم که مسیر خط ۱۱۲ که در حال حاضر در اول خیابان بهاراست از اول‌روزولت شروع شودوآنجا بخیابانهای دانشسرایعالی- خاقانی -خیابان شمالی دانشسرایعالی یا خیابان ایرج‌وسپس وارد رزولت وسی متری نظامی و فرخ‌نیاوآپادانا ودرمراجعت پس از دسیدن بسید خندان وارد خیابان فرح شمالی و فرخ نیا و سی متری نظامی ورزولت گردد و مقابل دانشسرایعالی توقف نماید با اجرای این پیشنهاد بسیاری از معطلی و سرگردانی مسافرین این حدود را مرتفع میکند.

جوادی

نوشته : عباس معصومی

معتاد باتهدید معالجه نمیشود

باید دولت معتادین را بعنوان بیمار بپذیرد

بالاخره پس‌از سیزده سال‌مقاومت وتحمل کلی زیاد مادی و معنوی دولت ناچار شد در قانون منع کشت خشخاش تجدید نظر کند. در لایحه تقدیمی دولت به مجلس سنا بجز مواد یك ودو قانون‌اجازه کشت مجدد خشخاش که در حال حاضر ضرورت تدوین آنراایجاب می‌کرد بنظر میرسد بقیه‌موادعلاوه بر غیر عملی‌بودن ، بیموقع هم مطرح‌شده و بی شباهت به نرخ - گذاری شهرداری نیست که‌هیچوقت عملی نمی شود .

● فشار نیاوریم

چون‌امکانات فراهم نیست همه میدانیم دروضع کنونی عده ای از هم‌میهنان ما بعمد یا باشتباه در چنگال مواد مخدره لعنتی گرفتار شده‌اند ومانند یك بیمار سخت در فشار و عذاب هستند دولت نباید درمقابل‌اینها قیافه خشن بخود بگیرد و حقوقشان را به تخته‌شلاق وزنجیرو حبس وجریمه و تبعید حواله کند بلکه بایستی بدون اعمال خشونت بایك قیافه مهربان وغیر تحقیر آمیز و حتی مکتوم از دید عامه کلیه معتادین مواد مخدره کشور را اعم از تریاکی - هروئینی -مرفینی وحشیشی وسایر مشتقات آن ها به عنوان بیمار بپذیرد وبه آنان سهمیه قائل شده مقدار موادموردنیازشان‌راحتی باقیمت نازل‌بصورت جیره‌بندی در اختیار آنان بگذارد .

عقیده آزاد !

* جلوگیری ازافزایش

نتیجه این میشود که اولادولت آمار دقیق ازتعداد معتادین و میزان مصرفشان با مشخصات کامل‌بدست می‌آورد ودر ثانی سعی می کند لااقل همین‌عده رادر کادری محدود نگهدارد وباشدت تمام از افزایش آنان جلوگیری‌کند تا بتدریج‌قابل علاجشان را معالجه کرده و بقیه نیز ناچارا عمری به مریضی بگذرانند .

وقتیکه چنین شد دیگر محلی برای قاچاق و ورود آن‌از خارج‌ویا تهیه‌اش از محصول داخلی باقی نمانده موضوع تادیب‌و زندان و جریمه وخانمان براندازی‌برای این عده محدود خود بخود منتفی است‌و حتی‌این تعداد معین هم از نظر معالجه و مرك و میرروز بروز کمترخواهد شد و مثل حالا فزونی نخواهد داشت . چه آنکه فشار سرمایه گذاری قاچاقچیان ازنظر توسعه مصرف وبازاریابی بکلی از بین‌خواهد رفت‌ودیگر دربین جامعه ایرانی محلی برای فعالیت ستون پنجم قاچاقچیان باقی نخواهدماند که درزوایای مدارس جوانان بی گناه را آلوده کند .

* تبلیغات

پس‌دراینصورت دولت با اجرای یك چنین‌برنامه ای مزاحمت و سرکشی این گرفتاری بزرك را مهار خواهد کرد و حتی قادرخواهد بود ضمن معالجه معتادین فعلی اکثریت قابل علاج آنان‌راباوسایل گوناگون تبلیغاتی از قبیل بحث مفید وموثر در رادیو و تلویزیون وپخش‌نشریات مخصوص وسودمند بین آنان عمیقا متوجه مضار اعتیاد زشتشان بکند تاخواست خودآنان نیزدرامر معالجه شان تسهیلات بیشتری‌فراهم کند وگرنه‌بافشارو تهدید وارعاب درانجام‌مقصودنهائی پای این قافله تا بحشر لنك‌است چنانکه در طی این ۱۳سال ثمره تلخ آن عملا مشهود گردید .

● پیشگیری

واما راجع به پیش گیری و جلوگیری از تجاوز جوانان‌وسایر مردم کشور بحریم معتادین فعلی همانطوریکه دولت پیش‌بینی کرده بایستی خیلی بیشتر از آنچه که تابحال بنظرش رسیده‌سخت‌گیری شودودستگاه بایستی در این مورد چنان دقت مبذول دارد که بتواند فسادرادر نطفه خفه کند .

اگر احیانا بعضی وقتها درسطح اجتماع مابندرت لکه هائی ظاهر می‌شود بامراقبتی که دولت دارد درهمان اوان گربه‌رادر حجله می‌کشد ودیگران حساب کارخودشان رامی کنند بدیهی است اجرای چنین برنامه ها چه در موردمعتادین فعلی وچه در خصوص پیشگیری ازاعتیادسایرین رعایت‌جوانبی‌رالازم دارد که چندان شاق نیست بلکه درردیف رعایت سایر رامور عادی می‌باشد تا سوء استفاده نشود.

* سرمقاله اطلاعات

خوشبختانه سرمقاله چندروزقبل روزنامه اطلاعات تذکر بجا وبیان یك حقیقت بود .اگرگوش‌شنوائی باشد این شرح مبسوط مکمل آن نظر عمومی است و انتظار میروددر مقامات مسئول حسن اثر داشته باشد وگرنه بردولت واقداماتش‌در اینمورد همان خواهد گذشت که‌طی ۱۳سال گذشته دیدیم .

پاسخ به نامه‌ها و تلفنهای شما...

مجهز است

در شماره ۱۲۷۷۵ مورخ۷ر۱۰ر۴۷ شهرستانهای آن روزنامه گرامی تحت عنوان دبیرستان های سمنان دبیر ندارد مطلبی درج گردیده بود که توضیحا باستحضار میرساند بطوریکه اداره کل‌تعلیمات‌متوسطه اطلاع‌میدهد در حال حاضر تعداد ۵۱نفر لیسانسیه در رشته های مختلف و ۵۱ نفر دبیر دیپلم در دبیرستان های سمنان به خدمت دبیری اشتغال دارند که نسبت به سایرشهرستان های مشابه دیگر از نظر دبیر مجهز تر می باشد و احیاناا‌گر چند ساعت که دبیر براثر عدم توجه به امکانات موجود کلاسهائی که درسال‌تحصیلی‌جاری افتتاح نموده‌اند احساس گردد می تواند با اعتبار محل حقوقی‌بمنظور استخدام دبیرجدید به آن حوزه اختصاص داده شده با پرداخت‌حق التدریس از محلهای بلا متصدی کسری ساعات تدریس بر طرف نمایند

رئیس اداره کل اطلاعات وروابط عمومی ناصر زاده

۴۲۰ میباشد

باتوجه بشرح مندرج در شماره ۱۲۷۸۲ تحت عنوان‌مقدمات‌تشکیل شرکت های تعاونی مسکن فراهم می گردد مطلبی درج گردیده و تصریح شده که در حدود نوزده نفر از خدمت گزاران‌وزارت‌بهداری این پرسشنامه‌ها راتکمیل نموده‌اند جهت مزید اطلاع استحضار میدهد تاکنون ۴۲۰ نسخه از پرسشنامه های شرکت تعاونی مسکن بین کارمندان‌وزارت‌بهداری وموسسات تابعه توزیع که پس از تکمیل‌این پرسشنامه ها عینا به بانك رهنی ایران ارسال گردیده است .

رئیس دفتر اطلاعات وروابط‌عمومی ایرج نودوشنی

کمبود ندارد

عطف به شرح مندرج درشماره ۱۲۷۸۳ زیرعنوان کمبود سیگار زر در بخش گیلان غرب از توابع شاه آباد منطقه کرمانشاهان استحضار میدهد.

طبق‌صورت های‌ارسالی دخانیات منطقه کرمانشاهان سیگارت‌زربحد کافی در آن‌منطقه موجود و برابر تحقیقاتی که بعمل آمده و تلفنی استفسار گردید در تمام‌شهرستان های استان پنجم سیگار بحدلزوم در دسترس مصرف کنندگان گذارده شده و هیچگونه کمبودی در بین نیست .

شرکت دخانیات ایران

برداشته شد

امروز سخنگوی شهربانی استان مرکز اطلاع داد که پیرو شرح مندرج در شماره ۱۴ر۱ر۴۷ مبنی بر مزاحمت نرده آهنی در جلوی بیمارستان سینا ، پس از بازدیداز محل و بررسی لازم‌چون‌نرده‌مزبور مزاحم بود برداشته شد

شهربانی استان مرکز

اقدام لازم معمول‌گردید

در صفحه ۶ شماره ۱۲۷۸۲ اظهارات‌یکی ازاعضاءهیئت محترم مشورتی روزنامه اطلاعات دردامغان درباره بیمارستان آریامهر شیرو خورشید سرخ درج شده بودمراتب زیرجوابا باستحضار میرسد .

تادو ماه قبل بیمارستان‌آریامهر این جمعیت در دامغان جراح تمام وقت داشت متاسفانه پس ازمراجعت ایشان به‌تهران جمعیت مرکزی با وجود صدور آگهی مکرردر آن جرایدشریفه و سایر جرایدیومیه دیگرنتوانست جراح واجد شرایط تمام‌وقت دیگری را استخدام وبه دامغان اعزام‌دارد ولی در تمام‌این مدت آقای دکتر رحمانی ریاست بیمارستان شیرو خورشید سرخ شاهرودوآقای‌دکترسلطانی ریاست سابق‌بیمارستان‌جمعیت بوکان که فعلادوره خدمت زیر پرچم خودرا طی‌میکندمرتبادر بیمارستان‌جمعیت دامغان حاضر شده و امور مربوطه راانجام‌میدهند مضافا باینکه آقای دکتر فرهادیان پزشك عمومی نیز بطور تمام وقت دراین بیمارستان خدمت میکند اخیرا نیز اقداماتی معمول گردیده که آقای دکتر سلطانی از اوایل‌اسفند ماه که خدمت زیر پرچم خودرا تمام‌میکند بطور تمام‌وقت در بیمارستان مذکور استخدام‌و شروع بکار کند .

مدیر عامل جمعیت

درمراسم آغاز بیستمین سال بانك بازرگانی ایران

آقای مصطفی تجدد مدیر عامل بانك بازرگانی‌ایران اظهارداشتند :

این موسسه ملی را باتوجهات شاهنشاه وباهمکاری مردم ایران و برای ملت‌گرامی ایران بوجود آوردیم

ضمن قرعه‌کشی جوایز حسابهای پس‌انداز این‌بانك آقای مجید معماری برنده دومیلیون و پانصد هزار ریال جایزه ممتاز بانك بازرگانی ایران‌گردید

بعد ازظهر ۵شنبه‌مراسم قرعه‌کشی بانك بازرگانی ایران در سالن مرکزی این بانك انجام شد .دراین مراسم جمعی از دارندگان حساب حضور داشتند و در حضور آنها و نمایندگان قانونی برندگان جوائز بانك تعیین گردیدند .

در آغاز آقای سناتور تجددمدیر عامل بانك بازرگانی ایران طی سخنانی گفت: امروز وضع ایران نشانه پیشرفت‌های عظیم مملکت‌در رشته آبادانی و نوسازی است و مشاهده ساختمانهای بزرك‌بانکهای خصوصی نیز در این پیشرفتهای اقتصادی و اجتماعی نقش بزرگی داشته‌اند .

باید از شاهنشاه آریامهر رهبر بزرك مردم ایران بسیار سپاسگزار باشیم که مارا یاری فرمودند تا توانستیم‌این‌موسسه‌ملی‌را باهمکاری مردم ایران و برای ملت گرامی ایران بوجود آوریم‌واین‌بانك‌تابحال طی مدت طولانی به خدمات بانکی واقتصادی ادامه داده که‌در ابتدای تاسیس برای هیچکس باور کردنی نبود.

سناتور تجدد گفت: اکنون‌میتوانیم باسرفرازی این مطلب‌را بگوئیم که در حال حاضر روی این ساختمان‌تا مدتی‌پیش‌یك‌پرچم‌خارجی برافراشته بود، اکنون پرچم سه رنك وملی میهن عزیز ما ایران‌دراهتزاز است سناتور تجدد در پایان ضمن اشاره به‌فواید پس‌انداز واثرات آن در مورد تامین آینده افراد خانواده‌ها وهدف وجوه پس‌انداز در پیش‌برد اقتصادی مملکت توضیحات مفصلی دادند .

سناتور مصطفی تجدد

پس از بیانات آقای مصطفی تجدد وتوضیحات رئیس اداره حسابهای پس انداز مراسم قرعه‌کشی شروع شدوبرندگان جوائز بانك بازرگانی ایران تعیین گردیدند که بعداز طرف بانك اسامی آنها اعلام‌میگردد لکن برندگان بزرك عبارتنداز آقای مجید معماری‌دارنده‌حساب پس‌انداز در شعبه رضائیه برنده دومیلیونو پانصد هزار ریال وخانمها فاطمه دلخوشی از شعبه لنگرود ونسرین انتظاری از شعبه رضائیه هر یك برنده یکصد وبیست‌هزار ریال گردیدند .

در طی مدت قرعه‌کشی بین‌شرکت کنندگان سکه‌های طلا بحکم قرعه توزیع گردید .

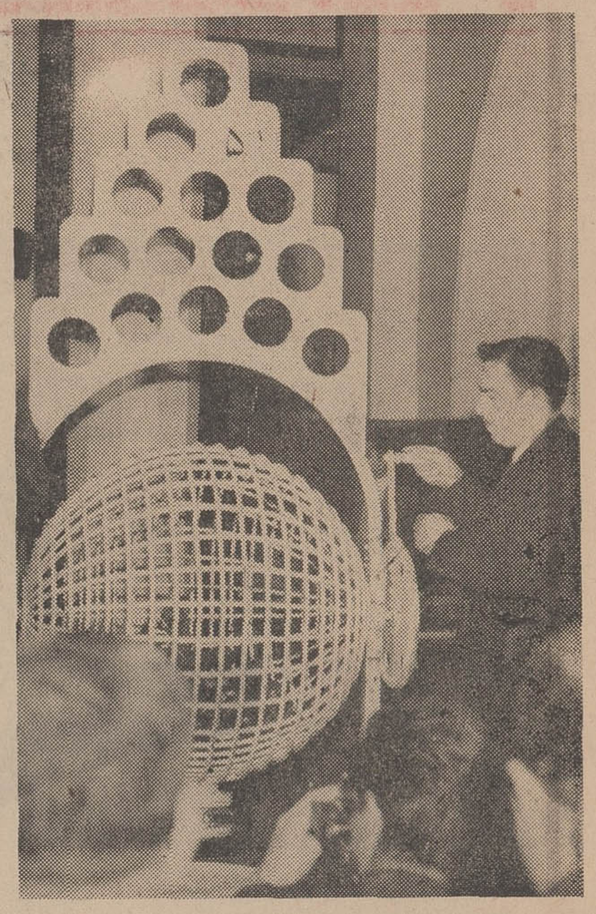

باگردش گردونه برنده‌ها معلوم میشوند

جمعیت شرکت‌کنندگان درمراسم قرعه‌کشی

اطلاعات بانوان

دریك شماره فوق‌العاده ببهای معمولی تقدیم میکند :

۳ رپورتاژمهم و اختصاصی

دربارهٔ :

فرح دیبا

دانشجوی معماری وسازنده زندگی زن امروز ایرانی

رپورتاژ مصوری از زندگی‌شهبانوی ایران با عکس‌های جالبی‌که توسط عکاس اعزامی مجله معروف «اوجی» ایتالیاگرفته شده است .

عروس تازه دربار ایران کیست ؟

رپورتاژ کامل ازعقد وعروسی والاگهر شهباز باهمسرشان، همراه با عکس های بزرك و اختصاصی ...

۸ زن فضانورد

گزارشی مشروح و مخصوص ، از ۸ زن فضانورد امریکائی‌که در آینده‌ای نزدیك راه آسمانها را بروی زنان جهان خواهند گشود .

... ومجموعه‌نفیسی‌ازبهترین‌داستانها ، مطالب ومقالات برگزیده :

لحظه های زنده

داستان‌کوتاه نوشته : ژیلا سازگار

عشق و خیانت

اثری تازه از : فریده گلسرخی

... و مسابقه‌ای نو ، بیسابقه و شورانگیز که در تمام محافل دهان بدهان خواهد گشت .

همراه باالگوی تازه‌ترین‌مدل‌های لباس

در تهران و سراسر ایران منتشر شد

پرستار خانواده

علل تولید و نشانیهای بیماری

ترجمه: دکتر شیمی

بیماریها را بطور کلی میتوان بدو دسته واگیروغیر واگیرتقسیم کرد که از حیث شدت و عواقب متفاوت میباشند . گاهی ممکنست یك بیماری مدتها مخفی ماند و فقط پس از اینکه پیشرفت قابل ملاحظه‌ای نمود جلب نظر کند . انتقال بیماریهای واگیر . گاهی خیلی زود و قبل از بروز نشانیها صورت میگیرد بنابراین درصورتی که شك و تردیدی در باره نوع بیماری وجود داشته باشد باید تا روشن شدن موضوع آنرا واگیر محسوب داشت و احتیاطات لازم را ازنظر عدم سرایت بعمل‌آورد .

در سال ۱۹۴۷ در ممالك‌متحده امریکا ۹عامل‌عمده‌مرك‌عبارت‌بودند از بیماریهای قلبی ، سرطان ، خونریزی مغزی، حوادث وسوانح، بیماریهای کلیوی، ذات‌الریه،سل، تولد قبل از موقع وبیماری قند .

*** اطلاعات کافی**

بغیراز ذات‌الریه و سل سایر بیماریهائی که در بالا بآن اشاره شد جزء بیماریهای واگیر طبقه‌بندی نشده‌اند ولی همه آنهاشیوع زیادی دارند .پرستار خانواده‌باید درباره بیماریها و طرز بکاربردن وسایلی که‌اجتماع‌برای پیش‌گیری ومواظبت از بیماران در اختیارش میگذارد اطلاعات کافی داشته‌باشد در عصر ما دانش پزشکی در طرز پیش‌گیری و کوتاه و سبك کردن تعداد زیادی از بیماریهای خطرناك پیشرفتهای عمده‌ای نموده است .

• بیماریهای غیر واگیر

عده زیادی از بیماریها غیر واگیر میباشند. این بیماریها در اثر شرایطی ایجاد میشوند که ممکنست قابل پیشگیری باشنددر بین ایندسته باید بیماریهای‌روحی را نیز گنجانید که امروزه یکی ازعمده‌ترین‌علل سایربیماریهاست. بعضی از علل که منجر به ایجاد بیماریهای غیر واگیر میشوندبقرار زیر میباشند :

۱- نقص مادرزادی دریك‌عضو یایك دستگاه بدن. اینگونه‌نقائص ممکنست بطور ارثی‌دریك خانواده وجود داشته باشد. شخصی که برحسب وضع ساختمانی‌بدن‌مستعد بیماری معینی مانند بیماری دیابت باشد میتواند. غذا. طرز زندگی‌و کار خودرا طوری تنظیم کندکه باین بیماری مبتلا نگردد .

۲- ابتلاء بیك بیماری‌حادواگیر ممکنست زمینه را برای بروز یك بیماری غیر واگیر مستعد سازد مثلا بیماری قلبی در بزرگسالان ممکنست در نتیجه ابتلاء به‌بیماری مخملك در زمان کودکی باشد .

۳- مجاورت و تماس دائم با مواد محرك و تحریکات طولانی‌هر یك از نقاط بدن قرار گرفتن در معرض گرد و غبار کارخانجات صنعتی مانند غبار سیلیس و درکوهی‌موجب تحریك دائمی ریه میگردد و شخص را مستعدبیماری های ریوی یاسل مینماید .

۴- مصرف مداوم‌اغذیه‌ایکه‌فاقد کلیه مواد لازم میباشد ویا بکار بردن داروها وامثال آن ممکنست موجب بعضی از بیماریها گردد (مانند بیماری اسکربوت در اثر کمبود ویتامین «ث»)

۵- قصور درمراجعه به پزشك هنگام برخورد با عوارض کوچك تااینکه عارضه قسمت عمده بدنرا فرا گیرد و غیر قابل علاج گردد شاید بهترین مثال برای اینگونه عوارض .سرطان باشد. که ممکن است بصورت غده بسیار کوچك یا برجستگی نامحسوس وبی‌دردی در پستان ویا هرزخمی که التیام نمی‌یابد مخصوصا در زبان و لبها شروع شده باشد .

۶- عوارض پیری که تغییراتی در بدن تولید میکند وگاهی به بیماری منجر میشود مثلا در اثر کندی‌جریان‌خون ممکنست‌شخص برای بیماریهای قسمت فوقانی دستگاه تنفس مستعد شود (حلق وبینی) زیرا جریان خون در این قسمت‌ها کاهش یافته است .

وسائلی که میتوان بوسیله‌آنها از بیماریهای غیر عفونی‌پیشگیری کرد عبارتند از :

(۱- مراقبت در زندگی‌و تطبیق آن باموازین بهداشتی .

(۲- هنگام سلامت گاهگاهی‌به پزشك مراجعه نمود و مورد معاینه دقیق قرار گرفت .

(۳- کوچکترین نشانی بیماری را به‌پزشك گزارش نمود .

(۴- درصورت بروز بیماری‌فورا در بستر استراحت نمود تا پزشك دستور ندهد بستر را ترك نکرد.

● بیماریهای روحی

بیماریهای روحی یکی ازعمده‌ترین مسائل بهداشتی امروزاست اهمیت آن از اینجا روشن میشود که تعداد اینگونه بیماران در بیمارستان های مربوطه باندازه‌تمام بیمارانی است که به‌علل دیگری در بیمارستانها بستری میباشد . خارج ازبیمارستانها نیزتعدادزیادی بیماران روحی با درجات مختلف‌و در وضع غیرعادی بسر میبرند پیش‌گیری از بیماری روحی‌مرهون کاوشهای پزشکی است که دراثر آن بشر قادر است درباره سلامت روح مانند سلامت جسم اطلاع حاصل کند و وسائلی که موجب تقویت آن وایجاد یك زندگی پر نشاط میشود بشناسد. بایدبخاطر داشت که زمینه عده زیادی از بیماریهای روحی در زمان طفولیت فراهم میگردد بنابراین هراقدامی که بوسیله افراد و یااجتماع‌برای تشویق ازدواج وزندگی‌خانوادگی سالم بعمل آید موجب خواهد گردید که از بروز عوارض روحی در آینده بهتر پیشگیری شود .

*** احساس امنیت**

بعلاوه رهبران اجتماع باید از اقداماتی که در راه شناسائی ویا پیشگیری بیماریهای روحی وجود دارد استفاده و پشتیبانی نمایند . وسائل مبارزه با بیماریهای روحی را بشناسند وحتی برای درمان اینگونه بیماران در صورت لزوم کمکهای مالی نمایند .

خوشبختانه هر سال قدمهای تازه‌ای در راه پیشگیری‌بیماریهای روانی برداشته میشود .

میدانیم که افراد احتیاج به امنیت واحساس مالکیت دارند . میخواهند ارزشی داشته باشند و برحسب دلخواه خود کار وپیشه‌ای را اختیار کنند باید بین‌خواسته‌های آنها و محدودیت های‌محیطی که درآن زندگی میکنند توازن وجود داشته باشد بطور کلی‌پیش گیری از بیماریهای روانی بافراهم ساختن اصول زیر امکان پذیر است :

احساس امنیت «عشق‌بهمکاری، تفریحات سالم بخصوص برای اطفال، راهنمائی جوانان‌برای یافتن کارهای مناسب ، تشویق به‌ازدواج مناسب وایجاد خانواده و شغل مورد علاقه وامنیت اقتصادی .

نگرانی زیاد. کارهای ممتد . ازدواج نامناسب وبیماریهای‌جسمی رجباتی هستند که شخص‌رابرای ابتلاء به‌بیماریهای روانی آماده‌تر میسازند .

آشپزهای کاخ سفید تغییر نمی‌کنند !

نیکسون و همسرش دراین چندروزه به تحویل و تحول عجیبی دست زده‌اند . آقای رئیس جمهور اکثرسیاست‌مدارانی راکه دورو برجانسون بودند همه را عوض کرد وبه کلی نظام تازه‌ای بوجود آورد امادراین گیرودار« تعویض ها» آشپزهای کاخ سفید همچنان سر پست خودباقی ماندند یکی ازاین آشپز ها متولد سویس بوده‌و دیگری از اهالی تکزاس است . آشپز سوئیسی متخصص غذا های‌بین‌المللی استو بوسیله آقای جانسون که در مورد غذا سخت گیر بود از هتل نیویورك بکاخ سفید منتقل گردیدو نام این آشپز مورد پسند خانم نیکسون «هنری هالر»می باشد و جانشین‌رنه وردن‌است که‌درسال ۱۹۶۶ بوسیله ژاکلین کندی همسر جان کندی رئیس جمهورفقید امریکا استخدام شده بود . علاوه بر این خانم نیکسون یك آشپزخانه اضافی نیزدر طبقه دوم کاخ سفید دایر کرده ، آشپزهای این قسمت از دوستان قدیمی خانواده نیکسون بوده و مدتها در خانواده آنها به پخت و پز مشغول بوده‌اند .

این هم اختراع یك خانم انگلیسی است که‌برای‌تسهیل در کار حمل بار و اثاثه‌خود بخانه از قایق استفاده می کند .

نام‌این‌خانم مخترع الیزابت شاو می باشد و برای اولین بار اختراعش رادر نمایشگاه بین‌المللی قایق که چندی‌پیش در لندن برگزار گردیدارائه داد.در جلو این قایق چرخ کوچکی قرار دارد پارو های قایق بدو طناب در داخل‌آن متصل شده وخانم الیزابت شاو برای عبور از مانع‌پارو هارا بجلوفشارمیدهد تاقسمت جلو قایق بلند شود .

ششمین سالگرد پیروزی انقلاب سفید ایران را بشما

SEB

کارگران کارخانجات ایران سب

سازنده دیگ زودپز سب

پاسداران صنایع ملی ، تهنیت میگوئیم

و سوگند یاد میکنیم :
که همگام با شما برادران سربلند کارگر ، بخاطر پیروزی آرمانهای مقدس ملی و برتری کالاهای ایرانی، برای ساختن عظیم ترین قطعات پولاد ، تا استوار کردن حتی یك پیچ کوچك همه دقت ، تجربه و دانش خود را بکار بریم و با بستن مرزهای کشور بروی کالاهای خارجی ،
پاسدار بیدارجبهۀ صنعتی انقلاب سفید ایران باشیم

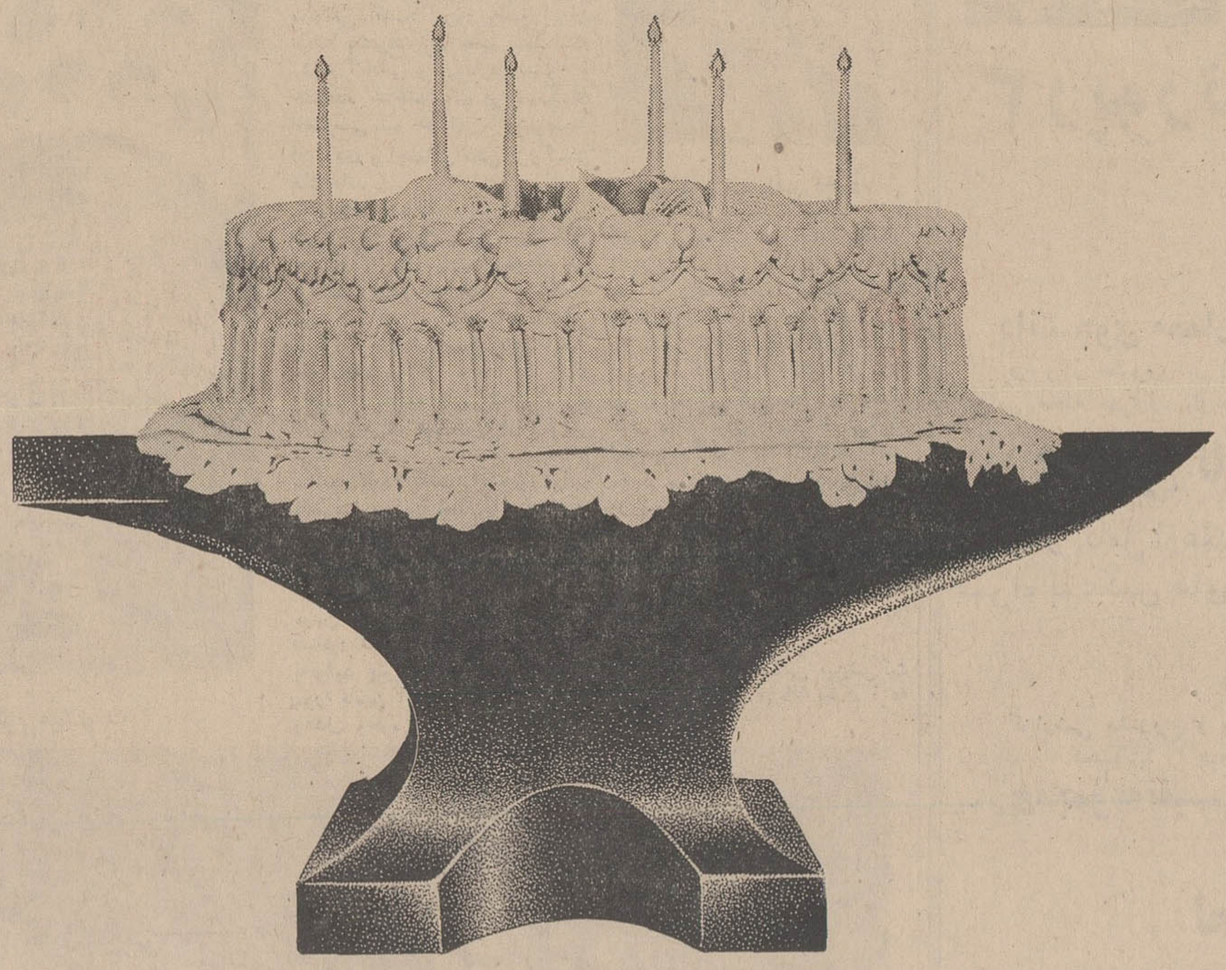

همسنگران شما درجبهه صنعتی انقلاب

کارگران کارخانجات ایران ناسیونال

شماره‌های تلفن جدید
آزمایشگاه دکتر حبیبی
خیابان چرچیل شماره ۳۲ -۳۱۳۹۵۴ و۳۱۳۹۳۵
۱-۲ آ-۳۴۱۱۷

طی سال مسیحی گذشته :

تولید جهانی نفت به ۲ میلیارد تن رسید

لیبی بزرگترین رقم افزایش تولید را بدست آورد

ایران بار دیگر در صدر تولید کنندگان نفت خاورمیانه قرارگرفت

سال آینده تولید جهانی نفت به ۳٫۵ میلیارد تن میرسد

نفت

تولید نفت خام جهان در سال گذشته کمی بیشتر از دو میلیارد تن شده یعنی ۱٫۶۹ میلیون تن از تولید سال ۱۹۶۷ افزایش یافته است . در حالیکه تولید نفت در اواخر سال ۱۹۶۰ به یك میلیارد تن که در آنوقت رقم بیسابقه‌ای بشمار میرفت رسیده بود .

کریستوفرتوگندهات مفسرنفت معروف در روزنامه فاینانشال تایمز میگوید که افزایش تولید درافریقا وبالاخص در لیبی که در راس‌تولید کنندگان افریقائی قرار دارد یکی از مهمترین جریانات صنعت نفت در خلال سال گذشته بود .

برای توضیح سرعت توسعه تولید نفت لیبی این ارقام درج‌می گردد .

درسال ۱۹۶۶ تولید آن به ۷۲ میلیون و ۸۱۵ هزار تن و در سال بعداز آن به ۸۳ میلیون و ۸۱۵ هزار تن و سپس در سال ۱۹۶۸ به ۱۲۵ میلیون تن رسید . بنابراین در صد افزایش تولید سال گذشته این کشور نسبت بسال ۱۹۶۷ به ۴۹٫۲ رسید و برای اولین بارتولید آن از کویت که نسبت افزایش تولید آن ۳۹درصد بوده جلو می افتد .

مستر توگندهات توضیح میدهد که بسته ماندن کانال سوئز وجنك داخلی نیجریه به لیبی فرصت داد که وارد بازار های اروپای غربی گردد .

ونیز آغاز تولید حوزه پرنفت ادریس دلیل دیگر این افزایش سریع میباشد ولی اگر کانال‌سوئز بسته نمی ماند باین آسانی‌بازاری برای تولید این حوزه پیدا نمیشد.

از رویداد های‌اساسی‌خاورمیانه این است که ایران در سال گذشته مقام اول را در زمینه تولید نفت پس از اینکه این مقام را در نتیجه بحران ملی نمودن نفت از دست داده بود کسب نمود .

تولید آن در سال گذشته به ۱۴۱٫۸ میلیون (نسبت افزایش ۹٫۷درصد از سال ۱۹۶۷) رسیده در حالیکه تولید عربستان سعودی به ۱۴۰ میلیون بالغ‌شده و عراق باتولید ۷۴ میلیون تن در مرتبه چهارم (پس از کویت ۱۲۰میلیون تن) قرار گرفته است .

بااین حساب خاورمیانه بعد از امریکای‌شمالی باتولیده‌ر۲۸درصد از مجموع تولید جهانی مرتبه دوم را احراز نموده . در حالیکه مجموع تولید کانادا وایالات متحده ۲۹٫۲ درصد شده است .

تولید خاوردور به ۴۵٫۷ میلیون تن یعنی با ۱۷٫۲ درصد افزایش از سال ۱۹۶۷ رسیده . عامل مهم‌این افزایش به پیشرفت تولید نفت در اندونزی که از ۲۵٫۳۱ میلیون تن در سال ۱۹۶۷ به ۳۰ میلیون‌تن در سال گذشته زیاد شده باز می گردد .

کارشناسان نفت معتقدند که در سال ۱۹۸۰ تولید جهانی به ۳٫۵ میلیارد تن خواهد رسید که بلوك غربی ۲٫۹ میلیارد تن و بلوك‌شرقی از ۶۰۰ تا ۶۲۰ میلیون تن از آنرا تولید خواهند نمود . ارقام سال گذشته نشان میدهد که بلوك‌شرقی در سال گذشته ۳۳۹ میلیون و ۶۲۰ هزار تن تولید نموده‌اند که شوروی بتنهائی ۳۱ میلیون از آنرا تولید نموده است .

رسیدگی به پیشنهادات صاحبان صنایع درکمیسیون سهمیه

هفته گذشته کمیسیون سهمیه اطاق صنایع و معادن تشکیل‌جلسه داد و به تعدادی‌ازپیشنهادات‌رسیده رسیدگی کرد .

تاکنون ۵۲ پیشنهاد که در مورد مقررات صادرات و واردات‌به‌اطاق رسیده‌بود مورد رسیدگی کمیسیون قرار گرفته است . از ۲۹ دی که کمیسیون سهمیه وزارت اقتصاد کار خود را آغاز کرده است نماینده اطاق به دفاع از نظریات کمیسیون سهمیه اطاق دفاع می کند .

معادل ۷۰۰ هزار لیره تراورس برای راه آهن دولتی به انگلستان سفارش داده شد

راه آهن

سفارشی به ارزش ۷۰۰٫۰۰۰ پوند برای تهیه وتحویل ۱۰٫۰۰۰ تن تراورس فولادی برای خطوط راه‌آهن های دولتی ایران بیکی‌از شرکتهای انگلیسی‌داده شده‌است. این سفارش که شامل دومیلیون ونیم تراورس میباشدپس‌از گذاردن بمناقصه ودر مقابل رقابت های شدید شرکت آهن و فولاد ورکینگتن که جزو شرکت فولاد انگلستان میباشد داده شد .

درحدود ۷۰۰۰تن ازاین تراورسها در کارخانه ورکینگتن در شمال باختری انگلستان و بقیه آن در یکی از کارخانجات اسکاتلندی همان شرکت نوردیده و ساخته خواهد شد. نورد آنها درکارخانه ورکینگتن در همین ماه شروع میشود و کلیه آنها تا اواسط تابستان سال جاری بایران حمل خواهد شد .

سازندگان دائمی خطوط آهن انگلستان باخطوط راه آهن های دولتی ایران ارتباط خوبی برقرار نموده ودر مدت بیست سال گذشته مقادیر عظیمی ازریل‌ها وتراورس‌های راه‌آهن رابرای ایران تهیه و تحویل نموده‌اند .

دستورالعمل صدور پروانه تاسیس صنایع به روسای ادارات اقتصاد شهرستانها ابلاغ شد

صنعت

قسمت صنعتی وزارت‌اقتصاد هفته گذشته دستورالعمل روش جدید صدور پروانه تاسیس‌وکارت بهره‌برداری از صنایع چهار گروه اول تا چهارم را که مدیران کل و روسای ادارات اقتصاد استانهاو شهرستانها میتوانند بدون مراجعه به‌مرکز اقدام کنندبه کلیه‌ادارات ابلاغ کرد .

طبق این روش هر متقاضی پروانه تاسیس بامراجعه‌به اداراتی که‌برای صدور پروانه‌معین واعلام میشوند سه‌نسخه پرسشنامه‌تاسیس دریافت میکند و پس از پر کردن آنها هرسه نسخه‌را به‌اداره‌مربوطه عودت میدهد . اداره گیرنده پرسشنامه‌ها بلافاصله گروه صنعت مورد تقاضارا باتوجه‌به تقسیم‌بندی صنایع که از طرف وزارت‌اقتصاد تصویب واعلام گردیده یا بتدریج اعلام خواهد شد تعیین میکند سپس مطابق گروه اقدامات بعدی را بعمل میاورد و کارت پروانه تاسیس را صادر میکند .

دارنده کارت پروانه تاسیس میتواند بمجردبکارانداختن کارگاه به‌اداره صادر کننده کارت مراجعه و ضمن اطلاع شروع کارتقاضای صدور کارت بهره‌برداری کند . برای سهولت امر فرم مخصوص تهیه شده و متقاضی باید این‌فرم را تسلیم اداره کند .

بازدید از کارگاههای متقاضی کارت بهره‌برداری باید منحصرا از طرف بازدید کنندگان‌ذیصلاحیت که‌قادر به تنظیم گزارش کامل بازدید بشرح فرم چاپ‌شده باشند انجام گردد .

سخنرانی در بانك مرکزی

سخنرانی

هفتادمین جلسه سخنرانی ماهانه بانك مرکزی ساعت ۵ بعدازظهر امروز ۵ بهمن ماه در تالار سخنرانی بانك تشکیل خواهد شد.

در این جلسه آقای هوشنك نهاوندی‌رئیس دانشگاه‌پهلوی‌شیراز پیرامون تعلیمات عالیه و توسعه اقتصادی سخنرانی خواهد کرد .

مسکن

۱۰۰ تقاضای وام آپارتمانسازی

تاکنون تسلیم بانك رهنی‌ایران شده‌است

طی دو هفته که‌از تاریخ توزیع پرسشنامه های وام آپارتمانسازی بانك رهنی میگذرد ، ۳۱۳ نفراز متقاضیان آپارتمانسازی ، مقررات وآئین‌نامه‌مربوط به‌شرایط‌پرداخت وام رادریافت کرده‌اند

خبرنگار ما اضافه میکند که‌از این‌تعداد عده‌ای کمتر از یکصد نفر تاکنون پرسشنامه های مربوط به‌وام را که مطابق‌باشرایط زمین‌و نقشه های مربوط به آنهااست به اداره مهندسی‌بانك تسلیم داشته‌اند بین تقاضاهای تسلیمی‌حداکثروام تقاضاشده پانصد هزار تومان می باشد.

آگهی‌دعوت‌ازداوطلبان‌استخدام دیپلمه که برای تصدی شغل کمك ممیزی مالیاتی و حسابداری و سایر امور مالی در وزارت دارائی ثبت نام نموده‌اند

پیرو آگهی مورخ ۱۸ آذرماه۴۷ چون امتحان‌داوطلبان واجد شرط برای تصدی مشاغل مزبوربه ترتیب در روزهای بیست‌ویکم‌وبیست دوم‌وبیست‌سوم بهمن ماه۱۳۴۷ازساعت ۹صبح‌درکاخ وزارت دارائی وسیله ممتحنین سازمان امور اداری و استخدامی کشور بعمل خواهد آمد علیهذا داوطلبان مذکورکه تقاضای استخدام خود را وسیله پست سفارشی‌ارسال داشته‌اند با در دست داشتن قبض پست سفارشی‌و شناسنامه عکس‌دار برای دریافت کارت ورود بجلسه امتحان از ساعت ۳الی ۶ بعدازظهر به ترتیب زیر.

۱- داوطلبانیکه تقاضای خود را ازهیجدهم آذر لغایت آخر آذرماه ارسال داشته‌اند درروزهای ۱۵و۱۶ بهمن ماه .

۲- داوطلبانیکه تقاضای خود را از اول دیماه‌لغایت هفتم دیماه (آخرین روز مهلت نامنویسی) ارسال داشته‌اند در روزهای ۱۷و۱۸ بهمن‌ماه باداره‌امور استخدامی کل کارگزینی وزارت دارائی‌واقع درخیابان باب همایون از درب‌شمال شرقی مراجعه‌فرمایند.

بدیهی است داوطلبانی‌که برخلاف مندرجات‌آگهی باد داشتن سابقه استخدامی و یاتعهد استخدامی‌و یاتعهد انجام خدمت در موسسات وابسته بدولت درامتحانات شرکت و توفیق حاصل نمایند از استخدام آنان خودداری خواهد شد ووزارت دارائی هیچگونه‌تعهدی نسبت باستخدام آنان نخواهد داشت .

الف ۱۰۶۸۵ مدیر کل کارگزینی وزارت دارائی

۱-۱-۶۷۷۴۶ ۱-۲

فردا از امروز آغاز میشود

پیشرفت و موفقیت آینده شما بستگی به تصمیم امروزتان دارد . هم‌اکنون برای دیدن بازار مکاره «لایپزیك» تصمیم بگیرید . در این نمایشگاه فرآورده‌های بدیع و تازه تمام دنیا در کار و صنعت‌گرد آمده است . آخرین تکنیك ها و آخرین طرحها نیز در این بازار مکاره جمع‌آوری شده و در آنجا شما میتوانید در اوقات فراغت کالاها و فرآورده‌های رقبا را در بیش از ۶۰ کشور مغرب و مشرق تماشا کنید. در نمایشگاه لایپزیك میتوانید معاملات امروز خود را انجام دهید و تصمیم فردای خود را بگیرید . نمایشگاه یا بازار لایپزیك که مرکز دادوستد تجهیزات اساسی و فرآورده های مختلف برای مصرف کنندگان ترقیات اقتصادی وصنعتی جمهوری دموکراتیك آلمان را که امسال بیستمین سال تاسیس خودرا جشن می‌گیرد منعکس مینماید .

بازار مکاره لایپزیك

جمهوری دمکراتیك آلمان

۲ تا ۱۱ مارس ۱۹۶۹ (تا ۲۰ اسفند ۱۳۴۷)

۲۱اوت تا۷ سپتامبر ۱۹۶۹ (۱۱تا۲۰اسفند ۱۳۴۷

کارتها و اطلاعات مربوط به‌مسافرت به‌لایپزیك‌رامیتوان از اطاق بازرگانی تهران یا امرز دولت جمهوری دموکراتیك آلمان دریافت نمود .

چند متر بخریم؟!

ورق آهن بهر اندازه وضخامت موجوداست

شرکت پروفیل نیمه سبك P.N.S._Co.

دفتر مرکزی : امیرآباد جنب پمپ بنزین - تلفن ۶۳۰۸۷۶ کارخانه : کیلومتر ۱۰ جاده تهران ساوه - تلفن ۹۱۷۷۵

فیوز اتوماتیك

المپیا

ساخت آلمان

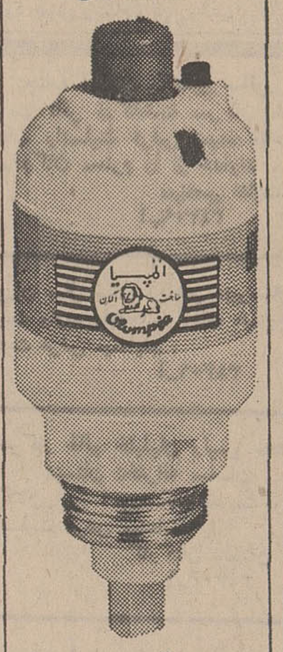

بی رقیب است

از ۶ تا ۲۵ آمپر

آگهی استخدام

تالار رودکی برای قسمت اداری ۴ نفرکارمنددارای شرایط زیر استخدام مینماید

۱- مسئول امور مالی — دارای حداقل پنج سال سابقه حسابداری و امور مالی — معادل لیسانس در رشته مالی و آشنائی کامل بیکی از زبانهای فرانسه یاانگلیسی

۲- مسئول امور اداری و کارگزینی — دارای حداقل پنج سال سابقه کار — معادل لیسانس در رشته مربوط وآشنائی کامل بیکی اززبانهای فرانسه یاانگلیسی

۳- کاربرداز — دارای حداقل پنج سال سابقه کار — گواهینامه ششم متوسطه و آشنائی بیکی از زبانهای فرانسه‌یا انگلیسی

۴- مسئول امور دفتری — دارای حداقل پنج سال سابقه کار — گواهینامه لیسانس و آشنائی‌بیکی از زبانهای‌فرانسه‌یا انگلیسی

واجدین شرایط میتوانند از تاریخ اول بهمن ماه تاتاریخ دهم بهمن ماه همه روزه صبحها از ساعت ۹الی ۱۳ به دفتر تالار رودکی مراجعه نمایند .م‌الف ۱۰۶۸۲. آ-۶۷۲۰۸ ۱-۳

تفسیر اقتصادی روز

از: حبیب چینی

ایران ، مرکز بازرگانی خاورمیانه (۳)

گفتم برای اینکه ایران بتواندطبق نظر شاهنشاه تا بیست سال آینده مرکز بازرگانی خاور میانه شود و نقشی رادر این منطقه ایفا کند که ژاپن در خاور دور ایفا میکند لازمست کلیه مشخصات و برنامه های اقتصادی کشورخودمان- کشور های خاورمیانه - ژاپن و خاور دور از جهات مختلف روشن شود . بعبارت دیگر مادام که ندانیم ژاپن چه وضعی دارد و وضع موجود راچگونه تحصیل کرده‌است‌ودراقتصاد جهان و خاور میانه چه‌تاثیری برجای گذاشته و در عین‌حال از امکانات‌تولید و برنامه ها در خاورمیانه بی خبر باشیم نمی توانیم ژاپن خاور میانه باشیم .

فرصت تفسیر اقتصادی روزنامه چندان زیاد نیست که بتوان یکا یك مشخصات اقتصاد کشورهای مورد بحث در دو منطقه در برابر یکدیگر قرار داده‌شود در عین حال بدون یك‌برنامه مقایسه‌ای-لااقل‌درروی‌خطوط اصلی و کلیات - بحث ما کامل نخواهد بود . بهمین جهت دراین شماره خطوط اصلی اقتصاد ایران و ژاپن رابا یکدیگرمقایسه میکنیم‌تا روشن شود در شرایط‌کنونی وضع ما و ژاپن چگونه‌است در بحثهای آینده اقتصادخاور میانه را بطور کلی بااقتصاد ژاپن مقایسه خواهیم کرد و سپس یك بررسی مقایسه‌ای دیگر خواهیم داشت تااقتصاد کشور خودمان را بااقتصاد منطقه خاورمیانه مقایسه کنیم ونقاط شدت و ضعف آنرا بررسی نمائیم

ایران با ۲٫۷۸۰۰۰۰ نفر جمعیت پیشروترین کشور خاور میانه‌است که‌با سیاست روشن بینانه شاهنشاه خود علیرغم آشفتگی های روز- افزون منطقه عربی خاورمیانه به‌رشد و توسعه اقتصادی‌خود باشتابی کم نظیر ادامه‌دهد. ژاپن با۹۸۸۶۵۰۰۰ نفرجمعیت چنین سیاستی را از بعد از جنك ادامه داده است . در اجرای سیاست رشد ژاپن‌از چندجهت برایران‌مزیت‌داشته است

نخست اینکه پیش ازجنك جهانی اول و بعد از آن‌ژاپن در حد خود کشوری بود با سنتهای خاص خودوبخصوص در سالهای بعداز جنك جهانی اول این سنتها در جهت‌تحرك مردم‌ژاپن و تقویت‌اقتصادیات این کشور بکار رفت وپاره‌ای سنن و عادات خرافی بکلی دور ریخته شدبدون اینکه خصلت ها و عادات خوب‌ژاپن فداشود . بعبارت دیگر ژاپن از غرب خیلی چیز هاآموخت ولی همه را ابتدا در مقیاس های ژاپنی پیاده و بعد اجرا کرد .

ثبات و یکپارچگی سیاست ژاپن عامل مساعدی‌بود برای ایجاد روشهای صنعتی‌وتربیت کادر ورزیده‌ای در زمینه‌های گوناگون و این عامل اخیر- الذکر تنها چیزی بودکه بعد از جنك خانمان سوز جهانی دوم و خرابیهای بیحدوحصر و طعمه بمب اتمی شدن ، برای ژاپن بر جای ماند بطوریکه ژاپن از فردای‌روزی که تسلیم بدون قیدوشرط خودرا در برابر متحدین‌اعلام داشت‌واردفعالیت های‌نوسازی شد .

بدون داشتن آدمهای فهمیده وتربیت شده در رشته های مختلف صنعتی ، کشاورزی و معدنی دستاخیز ملت ژاپن‌نمی توانست جز آرزو بی‌حاصلی باشد .

دوم اینکه سالهای جنك و بمباران اتمی ژاپن به مردم این کشور تحرکی فوق‌العاده داد و ضمنا به آنها فهماند برای زنده ماندن و خوب زندگی کردن فقط یك راه وجود دارد و آن‌نیرومند شدن است بنابراین زمینه روحی برای دستاخیز علمی‌و صنعتی در ژاپن فراهم بودومیدانیم که‌خواستن نخستین گام برای توانستن است .

سر دیگر اینکه ژاپن از نظر موقعیت جغرافیائی لااقل در دنیای‌بعدازجنك دروضع مساعدی قرار داشت‌و می - توانست با استفاده‌ازتسهیلات ارتباطی برای توسعه‌بازرگانی خارجی خود کمك بگیردو در عین حال آنقدر آگاه بود اسیر سیاست های متضاد نشود .

این عوامل میدانیم‌درایران شکل و رنك دیگری‌داشت. وسبب شد که ایران تااین اواخر نتواند جهش صنعتی و توسعه اقتصادیات را آغاز کند . بنابراین ماو ژاپن در زمینه توسعه صنعتی‌واقتصادی نه گذشته مشابهی داشته‌ایم ونه از زمان معینی شروع کرده‌ایم .

حتی اگر گذشته وسنن ژاپن را نادیده بگیریم باید اعتراف کنیم برنامه های اساسی صنعتی شدن و رشد اقتصادی را بیست سال بعد از ژاپن شروع کرده‌ایم .

روشن است که ازاین‌مطالب نباید و نمی توانیم نتیجه بگیریم که چون از ژاپن‌عقب هستیم لذا باید همیشه عقب بمانیم بعکس این تحلیل‌بما حکم میکند : دد :منبه این رقابت انسانی باید بدون احساس خستگی ، شب وروز پیکار کنیم

در حال حاضر بطورمتوسط حجم کل مبادلات بازرگانی ایران (اعم از واردات و صادرات . نفت و سایر کالا ها) حدود ۱۹۶۶۰۴۵۵۰۰دلار امریکائی است در حالیکه حجم کل مبادلات بازرگانی ژاپن صادرات و واردات برابر ۱۹۲۹۹۰۰۰۰۰۰ دلار امریکائی است .

اگر اقلام مبادلات بازرگانی را به تفکیك صادرات‌وواردات در نظر بگیریم به نتایج‌زیر میرسیم .

صادرات ایران (بااحتساب مواد نفتی) در سال ۱۹۶۷ برابر ۱۲۸۲۰۱۴۰۰۰ دلار بوده‌است در حالیکه درهمان سال ژاپن ۹٫۷۷۶٫۰۰۰٫۰۰۰ دلار صادرات داشته است واردات ایران‌درسال موردبحث معادل ۶۸۴٫۰۳۱٫۵۰۰ دلار بوده در حالیکه واردات ژاپن ۹۵۲۳۰۰۰۰۰۰ دلار بوده‌است .

تردید نیست برای اینکه در تجارت خارجی خود بمقام‌ژاپن برسیم (و بفرض اینکه مقام امروز ژاپن رادر نظر داشته باشیم و نه مقام بیست سال بعداین کشور را)بایدبتوانیم حجم تولید ناخالص ملی‌خود رابا ژاپن برابر کنیم.

در ۱۹۶۷ تولید ناخالص ملی ایران معادل ۵۹۳۳۰۰۰۰۰۰ دلار بود در حالیکه در همانسال تولید- ناخالص ملی ژاپن برابر ۸۴۵۶۰۰۰۰۰۰۰ دلار بود .

میدانیم‌شرط اول برای‌موفقیت در صادرات اینست که تولید فراوان و بازاردفروش‌داشته باشیم و برای‌اینکه بصورت قطب بازرگانی در آئیم باید دراین‌دو زمینه از همه کشور های‌خاورمیانه پیشی گیریم و برای اینکه بمقام‌ژاپن‌دسترسی پیداکنیم باید تولیدناخالص ملی خود را تا میزان ۸۴٫۵ میلیارد در سال بالا ببریم به عبارت دیگر تولید ناخالص ملی ماباید حدود ۱۷ برابر شود یا به تعبیر دیگرشاخص تولید ناخالص ملی ما از ۱۰۰به ۱۷۰۰ برسد این‌خود کافی‌است که جهاد عظیمی‌را که‌در راه تولید صنعتی و افزایش صادرات طی سالهای آینده باید دنبال کنیم نشان دهد

بحث راند شماره آینده ادامه‌خواهیم داد.

فردا پرسپولیس ایران بامکابی اسرائیل در دیدار سرنوشت

علیرغم پیروزی ۰-۴ بر هنگ کنگ، ایران محتاج پیروزی براسرائیل است!

کولون هنك كنك ۰ ـ ٤ ، ٥ شنبه شب مغلوب پرسپولیس ایران‌شد

ژاپن با پیروزی بر مالزی به دور نهائی راه یافت!

*** تایلند- شنبه پنج بهمن**

شب گذشته با انجام دیدارتیم های «پیراك» مالزی با «کوجیو» از ژاپن و پلیس ویتنام با(یانکجی) از کره جنوبی دهمین‌روز مسابقات مقدماتی‌فوتبال قهرمانی جام باشگاه های آسیا در حالی به‌پایان‌رسید که بعداز استراحت امروز ، بعد از ظهر فردا بابرگزاری‌دودیداربازی های‌دور مقدماتی باانجام ۲۰ مسابقه طول دوازده روز که طی آن‌روزهای شنبه دربرنامه استراحت اعلام گردیده بود به پایان خواهدرسید. شب گذشته «کوجیو»تیم‌برگزیده ژاپن که در اولین روز بازی ها ۲ـ۳ مغلوب «مکابی» از اسرائیل شده‌بود با پیروزی ۰ـ۲ در مقابل «پیراك» مالزی به عنوان‌یکی ازدو تیم برگزیده گروه‌دوم‌برای‌بازیهای اوج انتخاب گردید . بدون آنکه سرنوشت دیدار تیمهای‌پرسپولیس ایران و مکابی اسرائیل با هر نتیجه ای تاثیر در وضع او داشته باشد .

مالزی پل پیروزی برای ژاپن

واین‌اعتماد را بازی‌مساوی‌مالزی با اسرائیل«۱ـ۱» برای ژاپن‌بوجود آورد ، چه اگر مالزی در مقابل اسرائیل مغلوب شده‌بود ،پیروزی پرسپولیس ایران برمکابی‌اسرائیل باوجود آنکه هرسه تیم‌را با سه پیروزی و یك شکست به شش امتیاز میرساند به لطفحد نصاب گلهای خورده وزده در جمیع دیدار ها اسرائیل و ایران‌به دور نهائی‌راه می یافتند ،ولی نتیجه مساوی مالزی‌درمقابل‌اسرائیل‌برای تیمهای ایران و اسرائیل بخصوص بعد از آنکه مالزی مغلوب ژاپن گردید ، شرایطی بوجود آورده که اسرائیل درسایه نتیجه مساوی و ایران تنها بلطف پیروزی میتوانند در کنار این تیم بدور نهائی راه یابند ،به این ترتیب نتیجه مساوی مالزی با اسرائیل شرایطمساعدی برای «کوجیو» ژاپن بوجودآورده‌و هیچ تاثیری در وضع پرسپولیس ایران نداشته است ، ضمن آنکه با قراردادن اسرائیل در موقعیتی اضطراب انگیز دشواری فراوانی برای پرسپولیس بوجود آورده چه حریف‌بادیداری آرام واطمینان‌بخش برای نتیجه مساوی تلاش خواهد کرد واین برای تیم‌برگزیده‌ایران که تنها درسایه پیروزی در دور نهائی خواهد بود شرایط دشواری بوجود آورده

دوبازی مالزی‌با اسرائیل‌و ژاپن درشرایطی می توانست بسودایران باشد که مالزی در مقابل اسرائیل مغلوب می شد ودر دیدار با ژاپن به نتیجه مساوی ویا پیروزی توفیق میبافت ، نتیجه مساوی این شانس رابه تیم‌پرسپولیس میداد که با مساوی درمقابل اسرائیل بعد ازاین تیم‌بدور نهائی راه یابد و پیروزی مالزی برژاپن چون سبب می‌شد ژاپن ومالزی هرکدام دوشکست داشته باشند این شانس‌را برای ایران بوجود می آورد تا در سایه نتیجه بهتراز لحاظ گل در جمع دیدار ها باز هم با وجود دوشکست یکی‌ازدو تیم منتخب باشد و در این‌حالت ژاپن ـ مالزی نیزهرکدام ضمن آنکه بادوباخت نتیجه‌مساوی باایران از لحاظ امتیاز بدست می‌آوردند ، بعلت شرایط بهترازلحاظ گل‌باز این تیم ایران بود که در بازیهای اوج ظاهر می شد ، به‌این ترتیب نتیجه مساوی مالزی در مقابل‌اسرائیل‌وبعدشکست دربرابر ژاپن بهترین موقعیت‌را برای ژاپن بوجود آورده ضمن آنکه هیچ نتیجه ای‌تا این‌حد برای ایران و اسرائیل تهدید کننده نمی‌توانست باشد ،به این‌ترتیب در حقیقت «پیراك» مالزی پل پیروزی ژاپن دربازیهای مقدماتی بوده‌است .

● کره جنوبی وژاپن در دور نهائی

بهر حال از گروه اول تیم یانکجی از کره جنوبی واز گروه دوم تیم «کوجیو»از ژاپن تیمهای برگزیده دورنهائی می باشند در حالیکه از جمع دو تیم میسوری‌هند وپلیس ویتنام ، مکابی اسرائیل‌و پرسپولیس ایران نیز یك تیم‌برای هرگروه برگزیده خواهند شد .

تیم پرسپولیس ایران علیرغم شکست‌دردیدار با ژاپن که بیشتر می‌توان آنرا در سایه یك تصادف پذیرفت ،دردودیدار بعد خود با شایستگی ۲ـ٤ بر پیراك مالزی و ۰ـ٤بر «کولون»هنك کنك پیروز شد ، وچهره جنگنده استوار و سریع‌خورا بیشتر نشان‌داد،آخرین پیروزی این تیم ٥شبه شب در استادیوم ملی «بانکوك» در مقابل «کولون»بدست آمد ، در این دیدار حسین کلانی چهره پرتوان صاحب‌نام و ملی پوش ایران که مدتها بعلت آسیب‌دیدگی‌یاازمیدان دوربود ، ضمن آنکه می کوشیدبا احتیاط مسابقه آزمایشی و آرامی برگزار نماید و آمادگی‌خودرابرای دیدار سرنوشت با تیم اسرائیل بررسی نماید برای تیم باشگاه‌خود امیدی تازه بوجود آورد چه ضمن یك‌بازی متعادل اولین گل این دیدارا در دقیقه ۱۷ بثمررساند. روی‌یك یورش دسته جمعی‌مصطفی عرب از فاصله ۳۰ متری چپ‌باشوتی کشیده یك توپ بلند را روی‌دروازه فرستاد و در حالیکه جناح مهاجم ومدافع بین زمین‌وآسمان روی‌آن حمله کردند، سرانجام این حسین کلانی بود که باپرشی بلند و ضربه ای مستقیم با سر توپ‌را از خط مرزی دروازه حریف عبور داد .

بعداز این رویداد علیرغم تلاش پی‌گیر مهاجمین پرسپولیس وقت اول۰ـ۱ بسوداین تیم به‌پایان‌رسید نیمه دوم‌با وجود آنکه حریف بدون امید مسابقات رادنبال‌میکرد برای حفظ موقعیت خودبه آرایشی دفاعی روی آورد و عموما۱۱بازیکن از دروازه دفاع میکردند وبدون آنکه جزدور کردن توپ‌از محوطه خطر تلاشی داشته‌باشند ، بازی بسته و فشرده حریف شرایط دشواری برای مهاجمین پرسپولیس بوجود آورده بود ولی با اینهمه سرانجام در دقیقه ٦٤ باردیگر دروازه حریف سقوط کرد .

*** غلام وفاخواه‌موتورسازنده گل !**

در این لحظه غلام وفاه خواه بایك همکاری چشم‌گیر پشت خط ۱۸ قدم صاحب توپ شد و بعد از پشت‌سر گذاردن دو مدافع در فاصله ۱۵متری دروازه باشلیکی سنگین پیش ازآنکه تعقیب کنندگان شرایط نامساعدی برای او بوجود آورند دروازه حریف را فروریخت .

این رویداد دوبار دیگر در دقایق ۷٤ و ۷۸ به لطف شایستگی قدرت دید و تحرك این بازیکن تکرار گردید، تا آنجاکه‌حاضرین او را موتورخستگی ناپذیر و سازنده گل برای ایران نام گذاردند ،از جمع سه دیدار برگزاری پرسپولیس ، با یك شکست و دو پیروزی صاحب هشت گل زده و سه گل خورده است که از این میان ٥ گل را غلام وفاخواه به ثمر رسانده دوگل در دیدار با پیراك مالزی وسه گل در مسابقه باکولون .

بهرحال این دیدار ۰ ـ ٤ باپیروزی پرسپولیس به پایان رسید ، درحالیکه همه چشمها برای بازی نهائی ودیدار سرنوشت برای تیم برگزیده گروه‌دوم در مسابقه ایران ـ اسرائیل به‌انتظار مانده است .

این بازی بعد از ظهر فردا ساعت ۷٫٥ بعد از ظهر بوقت تهران در استادیوم ملی بانکوك برگزار خواهد شد ، در حالیکه پرسپولیس ایران تنها در شرایط پیروزی ولی اسرائیل حتی با بازی مساوی به دورنهائی خواهند رسید و از بعد از ظهر سه‌شنبه چهار تیم برگزیده از دو گروه بازیهای اوج را برگزار خواهند کرد نتایج کلیه بازیهای انجام شده تا جمعه شب به این شرح میباشد .

● نتایج کلی بازیها

مکابی ـکوجیو ۲ ـ ۲ بسودمکابی، بانك‌بانکوك‌باپلیس ویتنام ۱ـ ۱مساوی پیراك مالزی ـ کولون هنك‌کنك ۲ـ٦ برنده پیراك،میسوری هند ـ یانکجی کره جنوبی ۰ ـ ٥ برنده یانکجی، لاینز فیلیپین ـ پلیس ویتنام ۰ ـ ۷ بسود پلیس ویتنام ، پرسپولیس‌ایران کوجیو ژاپن ۰ ـ ۱ بنفع کوجیو ، میسوری هند ـ بانك‌بانکوك ۱ ـ ۱ مساوی ، مکابی اسرائیل ـ کولون هنك‌کنك ۰ ـ ٥ برنده مکابی،یانکجی کره‌جنوبی ـ لاینز فیلی‌پین ۰ـ ۷ بنفع‌یانکجی ، پیراك‌مالزی‌ـپرسپولیس ایران ۲ ـ ٤ برنده پرسپولیس ، کوجیو ژاپن ـ کولون هنك‌کنك ۰ ـ ۱ بنفع کوجیو ، پلیس ویتنام ـ میسوری هند ۱ ـ ۲ برنده میسوری ، مکابی اسرائیل‌ـپیراك مالزی ۱ ـ ۱ مساوی یانکجی کره جنوبی ـ بانك‌بانکوك۰ـ۱ بنفع‌یانکجی ، لاینز فیلی‌پین ـ میسوری هند ۱ـ ۲ ، برنده میسوری،کولون‌کنك‌کنك ـ پرسپولیس ایران ۰ ـ٤بنفع پرسپولیس ، پیراك مالزی ـ کوجیو ژاپن ۰ ـ ۲ برنده کوجیو .

ورزش

انجمن ـ پاس دیدار سرنوشت در والیبال قهرمانی بانوان تهران

پاس تیم مغلوب دور مقدماتی در دیدار دور نهائی با شایستگی بر تاج پیروز شد

انجمن دوشیزگان وبانوان با چهره‌ای برتر در تلاش تجدید افتخارات گذشته

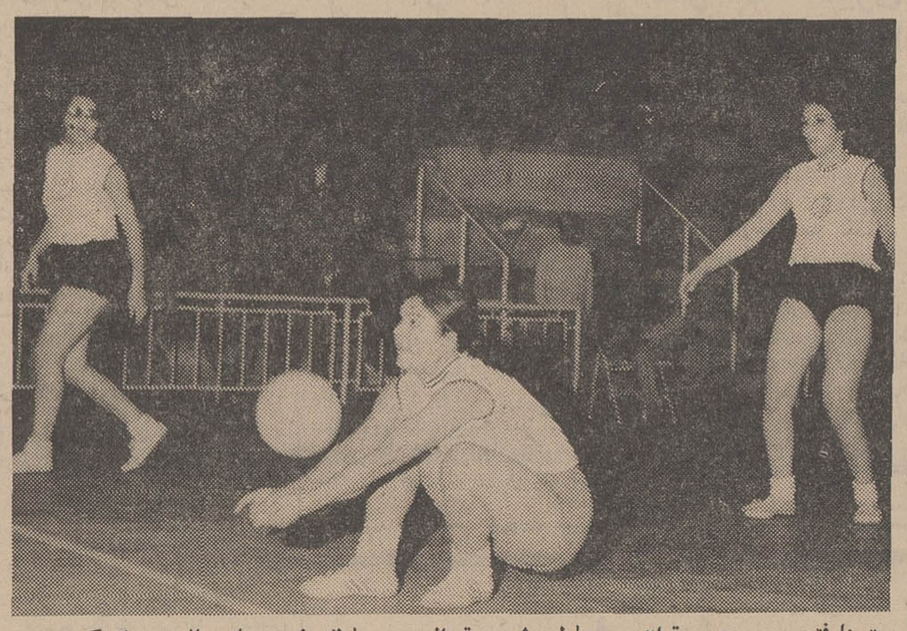

«مینا فتحی» چهره پر توان ، مسلطوروشن‌بین تیم‌انجمن بلطف خصوصیات عالی جسمانی گرچه‌روی تور برتراز دیگران نیست ولی‌در سازندگی وجاگیری نقطه روشن این تیم است .

امشب تیم های والیبال انجمن دوشیزگان وبانوان وپاس دیدار نهائی‌را در سری مسابقات قهرمانی دستجات آزادبانوان تهران در سالن سرپوشیده محمدرضا شاه پهلوی برگزار خواهند کرد.

در حالی که هرکدام با دوپیروزی در مقابل دوتیم مسابقات دورنهائی تاج‌و رضوان با دوپیروزی صاحب چهار امتیاز میباشند.

این‌دوره مسابقات در آغاز با حضور هشت تیم در دوگروه بطور دوره‌ای برگزار گردید وتیمهای انجمن رضوان از دسته‌اول‌و تاج‌و پاس‌ازگروه دوم در حالی به دور نهائی‌رسیدند که تاج باپیروزی‌بر پاس در دور مقدماتی بعنوان‌شانس مسابقات در مقابل‌انجمن‌دوشیزگان وبانوان قهرمان چندساله تهران شناخته شد ،ولی‌بازیکنان تیم‌پاس در یك شکل دلپذیروتلاشی خیره کننده در حالی که‌مربی‌این تیم‌خانم « اعظم جبارزادگان » به بهترین شکل‌ممکن از چهره های حاضر در میدان بهره‌گیری میکرد در میان‌شگفتی‌حاضرین دراولین‌دیدار دشواردورنهائی برتیم تاج با بازی کنان صاحب نامی چون روحی‌پند نواز ـپری فردی ـپری کریمی‌و چند چهره‌دیگر ۲ـ۳ پیروز شد ، این پیروزی شانس تازه‌ای برای تیم پرتلاش پاس بوجود آوردتا بجای تاج شانس خود را در مقابل انجمن آزمایش کند،انجمن‌دردومین شب‌مسابقات دورنهائی با پیروزی آسان «۰ـ۳» برتاج بار دیگر قدرت‌وشایستگی خود رابه نمایش گذاردو با خصوصیاتی که از این تیم‌میدانیم دشواربه‌نظر میرسد ، پاس شانسی برای عنوان قهرمانی داشته‌باشند ، چه‌مهری خرازی ، لیلا امامی وعذرا ملك علیرغم همه فداکاریها قادر نخواهند بود در مقابل چهره های‌برترانجمن ماری‌ـ تت‌ـ نسرین شکوفی ـفرخنده‌صالح و مینافتحی‌آنچه برای‌پیروزی لازم است بوجود آوردندولی‌پیروزی‌این تیم برتاج و بدست آرودن‌شانس مقام دوم چیزیست که نشانه شایستگی‌بازی کنان ورهبری‌خوب مربی تیم خانم اعظم جبارزادگان‌در شرایط موجود میباشدچه ازلحاظ قدرت فردی‌و موجودیت کنونی‌تاج تواناتر از پاس میباشد .

بهر حال دیدار اوج این‌سری مسابقات را امشب‌بین دوتیم پاس وانجمن خواهیم دید، در حالی‌که ضمن دوپیروزی برتاج‌و پاس‌انجمن به لطف امتیازبهتر درگیمهای پیروزی شرایطی‌استوارتراز پاس دارد.

دنیای ورزش

*** بریسبان (استرالیا)**

آندره گیمنو قهرمان بلند قد تنیس حرفه‌ای اسپانیا ، روز گذشته در دور سوم مسابقات تنیس حرفه‌ای استرالیا که با شرکت بزرگترین قهرمانان جهان در حال انجام است، امید شماره یك استرالیائیها کن رزوال را مغلوب کرد. نتیجه‌مسابقه این دو ٥ـ۷ ، ۱ـ٦ و ٤ـ ٦ بسود قهرمان اسپانیائی‌بود .

*** اوکلند (کالیفرنیا)**

در مسابقات بزرك‌بسکتبال قهرمانی باشگاههای ایالات متحده امریکا ، تیم «رویالز- رالیدسین سیناتی » در دیدار با تیم قدرتمند «واریورز» از سانفرانسیسکو به پیروزی غیر منتظره‌ای رسید. چه‌این تیم ۱۰۷ ـ ۱۱۳ توانست حریف خود را مغلوب کند.

*** ساپورو (ژاپن)**

در مسابقات پینك‌پنك حرفه‌ای بین‌المللی که درژاپن برگزار میشود ، قهرمان مشهور یوگوسلاوی ، دراگوتین سوربك در دومین دوره این مسابقات بمقام قهرمانی رسید. حریف مغلوب او در این فینال ، ساتوشی کاداهارا قهرمان مشهور ژاپن بود .

قهرمان یوگسلاوی در جمع پوئن گیمها (٦٦ـ۹۰) برحریف خود غلبه کرد و درگیم آخر نتیجه (۱٤ـ۱٥) به سود قهرمان ژاپنی بود که زمان مسابقه پایان یافت .طبق مقررات جدید فدراسیون پینك‌پنك حرفه‌ای ژاپن مسابقات پینك پنك در این کشور از روی زمان و در مدت‌پنجدقیقه انجام میشود و نفربرنده‌هرمسابقه کسی است که در جمع پوئنهای گیمهای انجام شده نسبت به‌حریف برتری داشته باشد .

قهرمان ژاپنی در مسابقه نیمه‌نهائی خود ٦۲ـ۷۳ برحریف هندی خود«ام.مرچانت» پیروز شده بود .

سوربك قهرمان یوگوسلاوی باپیروزی در این‌مسابقات پینك‌پنك حرفه‌ای جمعا برنده یکصدو پنجاه هزار ین‌ژاپنی پول نقد گردید. (٤۱٦٦٦دلار). جایزه دوم بمقدار ۷٥۰۰۰ین (۲۰۸۳۳ دلار) متعلق به‌قهرمان ژاپنی گردید .

*** نین‌سسا (کنگو)**

تیم فوتبال «اف . سی . سانتوز» از برزیل موفق شد در اولین دیدار خوددرکنگو تیم ملی «ب» این کشور را (۰ـ۲) مغلوب کند. وقت‌اول مسابقه (۰ـ۱)بسود تیم‌برنده بود. گلهای مسابقه دردقیقه ۳۳ توسط تورینو و ٤٦ بوسیله مانوئل ماریا به‌ثمر رسید .

● سانتیاگو (شیلی)

تیم ستاره سرخ بلگراداز یوگوسلاوی در مسابقه‌باتیم فوتبال منتخب دانشگاههای شیلی (۳ـ۳) مساوی زمین مسابقه را ترك کرد. دروقت اول تیم میهمان (۰ـ۱)پیروز بود. هرسه گل تیم شیلی در دقایق ۸۹،٥۹،٥۰ توسط لاسو بثمر رسید و گلهای ستاره سرخ بوسیله لازرویك (دقیقه ۳۰و ٦۸)و کلچفسکی در دقیقه ٤۲ زده شد .

لحظه‌ای که داور سوت‌پایان مسابقه راکشید، هر دو تیم بخاطر خشونت بسیار مسابقه هریك‌فقطنه بازیکن داشتند.

تسلیت

جناب آقای غلام عسجدی

بانهایت تاثر درگذشت مادر گرامیتان را از صمیم قلب تسلیت عرض نموده صبر و بردباری شماو خانواده محترمتان را از خداوند متعال خواستارم.

ناصرمقدم

آ ـ۳٤۲۸٥

سرکار سرهنك ستاد بدیعی

مصیبت وارده را از طرف خود و همکارانم تسلیت میگویم .

سرلشگر سعید رضوانی

آ ـ۳٤۲٦۷

تیمسار سرلشگر شیرین‌سخن

ریاست هیئت مدیره و مدیرعامل سازمان‌اتکاء

باکمال تاسف مصیبت وارده را از طرف خودو کلیه افسران‌ودرجه‌داران و کارمندان سازمان‌دامداری و مراتع ارتش به‌آن تیمسار و خانواده محترم‌تسلیت عرض مینماید .

سرلشگر مظفر زنگنه

آ ـ۳٤۲۷۱

جناب آقای مهندس بدیعی

ریاست محبوب ناحیه راه‌آهن جنوب

باتاثر واندوه فراوان فوت شادروان سرکارعلیه خانم مفخمی همشیره گرامی را حضور جنابعالی و سایر بازماندگان محترم تسلیت عرض کرده سلامت و صبر خاندان جلیل را خواهانیم .

اهواز ـ بزرگمهر ، نورزاد ، سرهنك خلیق، دکتر دولتی ، فتوحی (قیام) صدقی ، دینقلی ، صمیمی کیازند ، فریدنی ، اطیابی

آ ـ٦۷۷۷۸

بانهایت تاثر درگذشت مرحوم سیدحسن آل موسوی را بعموم فامیل محترم به‌ویژه جناب آقای حاج‌میرزامهدی طاهری صمیمانه تسلیت عرض‌مینماید

رئیس اتحادیه صنف‌عطاروسقط‌فروش تهران‌ـشبیری

هیئت مدیره شرکت تعاونی عطار و سقط‌فروش‌تهران

ـ کرباسی

آ ـ٦۷۸۲۲

تیمسار دریاسالار رسائی

مصیبت وارده را از طرف خود و همکارانم‌به‌آن سرور گرامی صمیمانه تسلیت عرض مینمایم .

سرلشگر سعید رضوانی

آ ـ۳٤۲٦۷

تیمسار دریاسالار رسائی

بااندوه فراوان مصیبت وارده را به‌آن تیمسارو خانواده گرام بخصوص بانوی محترمه از طرف خود و همکارانم تسلیت عرض نموده بقاء عمر و سلامتی حضرتعالی رااز خداوند متعال مسئلت دارم .

دریادار ـ اصغرزاده

آ ـ٦۷۸۳٤

سرکار سروان وزیری‌زاده

درغم مرك گرامی‌مادرت شریك و تسلیت مارا بپذیر

سروان میری ، سروان معیری ، ستوان‌یکم‌متقی، ستوان‌یکم قربانی ، ستوان‌یکم آزادنیا ، ستوان‌یکم جوهری

آ ـ۳٤۲۸۷

بانهایت تاثر درگذشت مرحوم سید مسیح‌هاشمی شهمیرزادی رابه‌عموم فامیل محترم به‌ویژه آقای حاج سیدباقر هاشمیان صمیمانه تسلیت عرض مینماید .

رئیس اتحادیه صنف‌عطار و سقط‌فروش‌تهران‌ـشبیری

از طرف هیئت مدیره شرکت تعاونی صنف عطاروسقط‌فروش تهران ـکرباسی

آ ـ٦۷۸۲۰

سرکار خانم ابتهاج مستحق

شورای زنان ایران بدینوسیله مصیبت وارده راتسلیت گفته بقای عمر سرکار و سایربازماندگان راخواستار است .

صفیه‌فیروز

آ ـ۳٤۲۸۱

استاد گرامی جناب آقای‌جم‌نژاد

بانهایت تاسف درگذشت پدربزرگوارتان را تسلیت عرض نموده خودرا در غم شما شریك‌می‌دانیم

دانش‌آموزان ٦ ریاضی‌سه‌هدف‌یك

آ ـ۳۷۲٤۳

تیمسار دریاسالار رسائی فرماندهی معظم نیروی دریائی شاهنشاهی

مصیبت وارده را بحضورآن‌سرور ارجمندوبانو تسلیت عرض نموده از درگاه یزدان‌پاك سلامتی و شکیبائی برای جنابعالی و بازماندگان آرزومندیم .

سرهنك بازنشسته محمد فرهت‌وبانو

آ ـ۳٤۳۱۳

سرکار سرهنك دکتر بوترابی

مصیبت وارده را بجنابعالی و بانو تسلیت‌عرض مینمائیم .

سرهنك محمد فرهت وبانو

آ ـ۳٤۳۱۳

تیمسار دریاسالار رسائی ـ سرکار سرگرد خسروداد

مصیبت وارده بفامیل محترم رسائی و خسروداد رابویژه به‌آن تیمسار معظم و همکار گرامی از طرف خود و کلیهٔ افسران ، درجه‌داران و سربازان گارد شاهنشاهی تسلیت گفته صبر و شکیبائی وبقاء عمر بازماندگان رااز درگاه خداوند بزرك مسئلت‌مینماید

سرلشگر هاشمی‌نژاد

آ ـ۳٤۲۹۹

جناب آقای سبکتکین سالور

بانهایت تاثر درگذشت سرکار علیه مرحومه مادر آنجناب راتسلیت عرض نموده بقاء و سلامت کامل بازماندگان محترم را از خداوند مسئلت دارد.

مهندس عنایت بهبهانی

آ ـ۳٤۳۰۹

دانش‌آموزان سال ششم ریاضی دبیرستان ژاندارك

مصیبت وارده رابه‌جناب آقای حسن‌جم‌نژاد دبیر محترم تسلیت عرض مینمایند .

آ ـ۳٤۳۰۱

سرکار خانم خلیلیان رئیس محترم دبستان دخترانه ساسان

کارکنان این آموزشگاه مصیبت وارده را به جنابعالی تسلیت عرض مینمایند .

کارکنان دبستان ساسان

آ ـ۳٤۳۰۳

تیمسار سپهبد سیوشانسی

بانهایت تاسف مصیبت وارده را از سوی خودو همکارانم، به‌آن تیمسار گرامی تسلیت عرض‌مینماید.

سرتیپ معین‌زاده

آ ـ۳٤۳۲٥

برادران شفیعی مصیبت وارده را بخانواده‌های مرشد ، مرشدی ، مرشدیان ، آگاه ، نائینی‌تسلیت میگویند .

محمدعلی شفیعی وبانو

آ ـ۳٤۳۲۷

جناب آقای دکتر منوچهر اخوت‌پور

درگذشت ناگهانی برادر گرامی‌تان را بشماو خانواده محترمتان تسلیت میگویم .

کرمانشاه ـ دکتراسمعیل‌فاتحی

جناب آقای سیدمرتضی مدرس‌زاده

دوستان همدوره‌ای بانهایت تاثر فوت ناگوار ابوی گرام را تسلیت گفته سلامتی شما و فامیل محترم رااز خداوند بزرك خواستارند .

هیئت اجرائیه انجمن پزشکان فارغ‌التحصیل۱۳۳۳ دانشگاه تهران

آ ـ۳٤۳۲۱

سروران گرامی جناب آقای مهندس اصغرپیروی و جناب آقای مهندس کاظم شاپوری و جناب آقای مهندس‌عباس پیروی

باکمال تاسف و تاثر مصیبت وارده رابحضور شما و سایر بازماندگان آنمرحوم صمیمانه تسلیت عرض مینمائیم و صبر و شکیبائی شمارا در مقابل‌این ضایعه بزرك آرزومندیم .

امیرناصر بانکی ـ یوسف شیروانی ـ مرتضی‌روحانی

آ ـ۳٤۳٤۱

جناب آقایان محمود وامیر ثباتی

باابراز همدردی مصیبت‌وارده را بخانواده‌محترمتان تسلیت میگوئیم .

دیلمی ـ گلزاری

آ ـ۳٤۳۳۹

جناب آقای عبدالحسین ادیب‌پور

ضایعه دردناك فوت فرزند دلبندت احمد ادیب‌پور مارا در مصیبت جانگدازی که بشما وارد ساخت‌سهیم نموده برای بازماندگان صمیمانه شکیبائی و بردباری آرزومیکنیم .

اصفهان ـ رضانقشینه ، جواد نقشینه ، دکترکشور نقشینه ـ مسجد سلیمان‌ـمصطفی‌نقشینه،شاپورنقشینه

آ ـ٦۷۹۷٦

تیمسار دریاسالار رسائی

بااندوه فراوان مصیبت وارده را بحضورتیمسار فرماندهی معظم و سرکار علیه بانو تسلیت‌عرض‌نموده سلامتی فامیل ارجمند رااز درگاه خدای بزرك آرزو داریم .

آبادان: ناخداوم بیگلری‌وبانو ـ سرگردانصاری‌وبانو

سیل در خوزستان چند شهر و دهکده را فرا گرفت

مهندسین و کارگران راه‌آهن جنوب ، برای ترمیم خط آهن اندیمشك فعالیت فوق‌العاده‌ای را آغاز کرده‌اند ولی‌مطلعین اظهارنظر میکنند مادام که‌سیلاب فرونشیند، مرمت خط‌آهن ممکن نیست ..

بقیه از صفحه ۲۲

نزدیك نشوید . اداره راه خوزستان اطلاعیه ای صادر نمود و از مهندسین و کارکنان فنی و کلیه کارگران خود خواست که بکمك سیلزدگان بشتابند وبرای‌مرمت راه های شوسه‌خوزستان همکاری نمایند .

اداره آموزش و پرورش خوزستان نیز طی اطلاعیه ای از کلیه‌سپاهیان انقلاب خواست که خود را به ادارات آموزش و پرورش حوزه ماموریت‌خود معرفی نمایند .

تا از وجود آنان برای کمك به سیلزدگان استفاده شود .

هجوم به شوشتر

گزارش‌رسیده از شوشترحاکیست: موسسه کشاورزی «شعیبه» را آب فراگرفت و هم اکنون اهالی قراء شعیبه ، میان آب ، قلعه سید و برجی دسته دسته خانه های خود را ترك نموده‌وبسوی‌شوشتر هجوم آورده‌اند.

دو نفر غرق شدند

دیشب‌در جاده اهواز ـ مسجد سلیمان درنزدیکی عبدالخان اتومبیلی بسرنشینی دو نفر که از مسجد سلیمان‌باهواز حرکت میکرددستخوش سیل گردید و سرنشینان اتومبیل غرق شدند .

منازل خود را تخلیه میکنند

شب گذشته بعلت بالا آمدن آب رودخانه کارون اطراف محله زندان اهواز را آب فراگرفت و سیلاب‌وارد منازل‌مسکونی اهالی این منطقه‌گردید.

ضمناسیلاب خیابان خسروی‌اهواز را فراگرفته و تا حدود ژاندارمری سابق اهواز نیز رخنه نموده است. مردم این منطقه نیز بعد از ظهر روز گذشته با کامیون مبادرت به تخلیه منازل خود نمودند .

راه ارتباطی ندارند

خبرنگار ما در اهواز افزود : هم اکنون در حوالی آهو دشت نقاطی وجود دارد که بمحاصره سیل افتاده‌و بعلت نداشتن راه ارتباطی هیچگونه کمکی به‌ساکنان آنها نشده و مردم این نقاط از نظر آذوقه بخصوص‌آب آشامیدنی در مضیقه میباشند . به ساکنین این مناطق فقط میتوان با استفاده از هلی‌کوپتر کمك نمود .

صبح امروزبعلت جاری شدن‌سیل در خیابان باغ معین اهواز سقف‌یك خانه مسکونی فروریخت و یك زن‌و مرد در زیر آوار ماندند .

تشکیل ستاد کمك

ستاد کمك بسیلزدگان خوزستان دیشب در محل شیرو خورشید سرخ اهواز تشکیل شد دراین جلسه ۵ کمیته باسامی کمیته های آذوقه ، درمانی ، جاومسکن ، نجات و کمیته حمل و نقل تعیین گردیدند تا بکمك سیلزدگان بشتابند .

شب گذشته از طرف ستاد کمك بسیلزدگان‌اطلاعیه‌ای انتشار یافت و طی‌آن‌ازساکنین دهات‌و مناطق‌نزدیك به جاده های اهواز و اندیمشك و اهواز خرمشهر دعوت شد که هرچه زودترپس از تخلیه خانه‌هایشان‌خود را به کنار جاده‌ها برسانند تا توسط کامیونهای اعزامی لشکر خوزستان بمراکزی که قبلا برای آنها درنظر گرفته شده انتقال یابند . دیروزعده کثیری از ساکنین این مناطق در ساختمان های بزرك شرکت نورد وساختمان اردوی‌کار جای داده‌شدند.

ضمنا در حدودبیش از یکهزارنفر از اهالی آهودشت‌واطراف خط راه‌آهن در واگنهای قطارجای داده‌شدند و مرتبا برای آنها آذوقه ارسال میشود .

ضمنا سیل شدیدی در شهرشادگان جاری شده و آب قسمتی از شهر را در برگرفت . مردم این شهر برای جلوگیری از نفوذ آب بداخل خانه های خویش جلو منازل خود را با چوب و لحاف و پتو سد کردند.ولی جریان شدید سیل آنها را خراب کرد و آب بداخل خانه‌ها نفوذ نمود. هم‌اکنون جاده اهواز ـ شادگان را دریائی از آب فراگرفته و ساکنین دهات این منطقه بسرعت مشغول‌تخلیه منازل خود هستند .

به ارتفاعات گریختند

از جمله مناطقی که در خوزستان طعمه سیلاب شده‌وخسارات سنگینی به بار آورده است ، قریه «ویس» منطقه ۷ تپه ، شهر رامشیر ،و جاده اهواز رامشیر میباشد .جریان‌شدید سیل‌درشوش‌باعث‌وحشت‌ونگرانی‌اهالی این‌منطقه‌گردیده وعده‌کثیری ازمردم از ترس بارتفاعات شهر پناهنده شده‌اند چندین نفر نیز برای فرارازسیل بقله‌معروف دانیال پناه‌برده‌اند.

● **طغیان گدار لندر**

خبرنگار مادرمسجدسلیمان‌صبح امروزگزارش‌داد:بریزش‌باران‌شدید و سیل آسا همچنان در مسجد سلیمان ادامه دارد صبح امروز به علت جریان یافتن سیلاب‌شدید در خیابان هاو قطع عبور و مرور در شهر مدارس مسجدسلیمان‌بصورت تعطیل درآمدو خیابان ها نیز از جمعیت خالی‌شد.

آب‌رودخانه «گدارلند » که سرچشمه اصلی کارون می باشد چندمتر بالاتر آمده و خطر جاری شدن سیل مجدد شهر اهوازونقاط اطراف‌راتهدید می کند.

* **تعطیل‌مدارس شهرری**

بدنبال ریزش برف‌درشهر ری خبرنگار مادراین شهر اطلاع‌داد : از صبح امروز اکثر مدارس این شهربعلت‌شدت‌ریزش برف‌بصورت نیمه تعطیل‌درآمدا کثردانش‌آموزان درسر کلاس ها حاضر نشدند.

تعطیل مدارس مشهد

ریزش برف‌در مشهدواغلب‌شهرهای خراسان آغازشد بدستوراداره کل آموزش و پرورش خراسان ازصبح امروز کلیه مدارس ودبیرستانهای مشهد تعطیل شد. صبح امروز با حضور استاندار خراسان شورای اداری استان تشکیل شد.

* **مفقودالاثر شد**

روز گذشته فرمانده ژاندارمری بجنورد که بمنظور سرکشی از پاسگاههای حوزه مربوطه ازبجنورد خارج شده بود مفقودالاثرشده و عده‌ای از ماموران‌ژاندارمری بااسب در جستجوی وی میباشند آخرین خبر حاکیست که‌ازماموران مذکور نیز اطلاعی در دست نیست .

پریروز بعلت جاری شدن سیل در قریه «زمای»سبزواربیش ازبیست خانه‌و مغازه‌ویران گردیدوخسارات سنگینی ببار آورد .

● **مسافران درکام سیل**

اتوبوسی که با ۴۳ نفر مسافر از آبادان به خرم‌آباد می رفت ، در محل «کونت»شوشتر بکام سیل افتاد وواژگون شد و کلیه‌مسافران آن زیر آب رفتند ...

بااطلاع جریان به‌مقامات مربوطه مامورین پس‌از ده ساعت تلاش توانستند ۴۰نفررا که در میان سیلاب‌غوطه میخوردند نجات‌دهند اما سه نفرباسامی اسمعیل ۳۶ساله کمك‌راننده ، حاج پرویزی وخلیل آورم ۲۱ساله غرق‌شدند .چون در بین نجات یافتگان عده‌ای مصدوم شده‌بودند ، آنها با هلیکوپتربه آبادان منتقل گردیدند و بستری شدند .

خبرنگار مادر آبادان گزارش داد : امروز ده خانه در محله «شطیط » آبادان‌به زیر آب رفت. ضمنا ناوچه های نیروی دریائی‌در مناطق شطیط ، جزیره مینو و رودخانه های کارون و بهمنشیر مستقر شدند تادرصورت لزوم‌آماده کمك باشند .

● **در کرج**

بعلت‌ریزش برف و سرمای شدیددر کرج به دستور آقای محسنی رئیس آموزش و پرورش کرج کلیه مدارس کرج وحومه تعطیل گردید .

خبرهای روز

پایان معاینات پزشکی شاهنشاه

شاهنشاه از سلامت کامل برخوردار هستند

معاینات پزشکی شاهنشاه‌آریامهر که از یکشنبه گذشته در کلینیك پرفسور «کارل فلینگر» در وین آغاز گردیده بود ، پایان یافت و در آخرین دور معاینات پزشکی که قبل‌از ظهر دیروزانجام‌پذیرفت، پزشك معالج شاهنشاه ،اعلام‌داشت «شاهنشاه ایران از سلامت کامل برخوردار هستند.»

ظهر دیروز از جانب شاهنشاه ضیافتی به ناهار بافتخار حضرت فرانس یوناس رئیس جمهوری اطریش در سفارت شاهنشاهی در وین برپا گردید .

بقرار اطلاع شاهنشاه پس از اقامت کوتاهی ، از وین رهسپار سویس خواهند شد و برای انجام ورزش‌های زمستانی به علیاحضرت شهبانو ووالاحضرتین ملحق می ـ شوند .

تعویق مسافرت

بعلت‌نامساعد بودن هوامسافرت والاحضرت شاهدخت اشرف‌پهلوی به خوزستان انجام‌نشد.والاحضرت قراربود امروز برای شرکت در جلسه هیئت‌امنای دانشگاه جندی شاهپور به اهواز مسافرت‌نمایند.

شرکت معلمین ودانش ـ آموزان درمراسم فردا

در مراسم سالروز انقلاب ششم بهمن معلمین و دانش آموزان شرکت خواهند کرد و بهمین مناسبت آموزشگاه‌های کشور فردا عملا تعطیل خواهد بود .

ضمنا غیبت‌امروزدانش آموزانی که نتوانستند بعلت ریزش برف در مراکز آموزشی خود حاضر شوند موجه محسوب خواهد شد.

گشایش نمایشگاه آثار هنری کارگران

ساعت ۹ صبح امروز نمایشگاه آثار هنری کارگران طی مراسمی بوسیله آقای عبدالمجید مجیدی وزیر کار وامور اجتماعی‌در سالن اجتماعات وزارت کار گشایش‌یافت ومورد بازدید جمعی‌از مسئولان امور کارگری قرار گرفت .

وزیر کار وامور اجتماعی سپس درمراسم افتتاح سمینار آموزشی اجتماعی کارگران جوان شرکت کرد .

افتتاح اجلاسیه

صبح امروز سومین اجلاسیه‌شورای فدراسیون اطاقهای‌بازرگانی کشور در اطاق بازرگانی‌تهران افتتاح‌شد.

آقای محمد خسرو شاهی رئیس اطاقهای بازرگانی در نطق افتتاحیه وظایف بخش خصوصی را دربرنامه چهارم عنوان کرد.

فضانورد شوروی ماجرای تیراندازی را تعریف‌میکند

این عکس یك لحظه قبل از تیراندازی بطرف فضانوردان از چهار فضانورد شوروی که اخیرا از مدار زمین بازگشته‌اند برداشته شده و آنها را در حالی که بریك اتومبیل بدون سقف سوار هستند وبه ابراز احساسات مردم پاسخ میدهند نشان‌میاهد. اتومبیل‌حامل رهبران شوروی در عقب اتومبیل فضانوردان حرکت میکرد .

مسکو ـ آسوشیتدپرس ـالکسی لئوتف یکی از فضانوردان شوروی‌که خودشاهد تیراندازی‌بطرف فضانوردان بوده امروزدر یك مصاحبه مطبوعاتی آنچه را که بچشم خود دیده برای خبرنگاران تعریف کرد . وی گفت من باتفاق سه فضانورد دیگر ژنرال «برگووی» ، والنتینا ترشکووا و نیکولایف در یك اتومبیل‌لیموزین در عقب اتومبیل حامل چهار فضانوردی که اخیرا از مدار زمین بازگشته‌اند حرکت میکردیم . اتومبیل حامل لئونیدبرژنف‌وپادگورنی رئیس‌جمهوری و اتومبیل های سایر رهبران شوروی نیزدر عقب اتومبیل فضانوردان‌حرکت میکردند . تنها اتومبیلی که سقف نداشت اتومبیل ل۴ فضانوردی بود که عمل پیوند سایوزهای ۴ و ۵ را انجام دادند همه چیز بطور عادی جریان داشت .

مردم ابراز احساسات میکردند و اتومبیل‌ها بحرکت خود ادامه‌میدادند ناگهان یك مرد ناشناس چند تیر بطرف اتومبیل ما شلیك کرد .

در جلو اتومبیل حامل‌سرنشینان سایوز ۴ و سایوز ۵ در حرکت بود و بهمین علت میدان دید سرنشینان اتومبیل «لیموزین»محدود بود ورویت ضارب در میان جمعیت غیر ممکن بود شایع شده است ضارب تصور میکرده تیر های او به لئونیدبرژنف و پادگورنی که در واقع پشت سر فضانوردان در حرکت بودند اصابت خواهد کرد .

لئونف گفت حادثه موقعی اتفاق افتاد که اتومبیل آنها از دروازه بروتیسکی واردمحوطه کاخ کرملین میگردید دروازه‌فوق‌یکی از دودروازه اصلی مقر حکومت رهبران شوروی است دور تا دور کاخ کرملین با دیوار های بلند محافظت میشود.

لئونف اضافه کرد که «براثرتیر-اندازی ،راننده اتومبیل «لیموزین» ویکی از افراد گارد احترام که با موتورسیکلت‌بموازات اتومبیل‌حرکت میکرد مجروح گردیدند .

ارتباط زمینی تهران بااکثرشهرستانها قطع شد

بارندگی ۳روز اخیر ، راههای کشور راازلحاظ رفت و آمدوسائط نقلیه از حال عادی خارج ساخته است پریشب براثر سقوط یك بهمن در راه هراز این راه به مدت ۱۷ ساعت بسته شد، ولی تنها ۱۰ اتومبیل پشت بهمن ماندند

بهمن درساعت ۱۰ پریشب‌سقوط کرد و عملیات باز کردن‌راه‌تاساعت ۳ بعد ازظهر دیروز ادامه داشت. پلیس راه بمنظور نجات جان سرنشینان این۱۰ اتومبیل ازنیروی زمینی درخواست ۲ هلیکوپتر کرد وبامداد دیروز بااین هلیکوپترهابه سرنشینان ۱۰اتومبیل محاصره‌شده غذا وسوخت و پوشاك رسانید.

طبق یك اطلاع رسمی پلیس راه ژاندارمری به‌زودی به یك گروه امدادی با هلیکوپتر مجهز خواهد شد.

● **۵۰ بهمن سقوط کرد**

ماموران راه گزارش داده‌اند که درراه های چالوس و هراز طی دیروز و امروز بیش‌از پنجاه بهمن سقوط کرده و ماموران با تلاش فراوان با کمك برف‌روب ها سرنشینان دهها اتومبیل در راه مانده را ازمرك حتمی‌نجات داده‌اند آقای مهندس جالینوس مدیرکل فنی راه‌آهن امروز اعلام کرد که خطوط راه‌آهن در سراسر کشور دستخوش سیلاب و بوران شده است مدیرکل راه‌آهن گفت :در خط جنوب در منطقه میان‌آب و آهودشت خط‌آهن‌و شبکه ارتباطی طعمه سیل شده است . در این منطقه از طرف راه‌آهن قایق های موتوری به‌آب انداخته شده و خطوط ارتباطی و عملیات نجات کارکنان راه‌آهن محاصره شده در آب و کشاورزان دهات بکمك این قایق ها صورت میگیرد .

راه های بسته

وزارت راه وضع راه ها را فوق‌العاده اعلام کرد و اعلام نمود که راه چالوس که دیروز بسته‌بود امروز باز شد ولی فقط اتومبیل های سبك بطور یکطرفه می‌توانند در این راه حرکت کنند .

راه های هراز و فیروزکوه و طالقان ، قزوین ، رشت ، قزوین، همدان ، قزوین زنجان نیز بسته است .

۲۰۰ نفر در پاریس دستگیر شدند

پاریس ـ خبرگزاری فرانسه ـ دیروز باردیگرد ر «کارتیه‌لاتن» پاریس زدوخورد هائی بین جوانان و مامورین پلیس فرانسه روی داد و دویست‌نفر در جریان این زدو خورد ها دستگیر شدند .

زدوخورد در اطراف ساختمان «سوربون» که گروهی از جوانان قسمت هائی از آن را اشغال‌کرده‌اند درگرفت در ناحیه «ونش» در مشرق پاریس نیز سیصد نفر از جوانان یك موسسه را اشغال کرده‌بودند ولی در ساعت چهار بعد از نیمه شب‌مامورین پلیس‌آنهار ا مجبور به تخلیه‌ساختمان کردند

به امدادگران شیروخورشید درسراسر کشور آماده باش داده شد

سخنگوی شیروخورشید اعلام کرد :بدنبال ریزش برف وباران که از پنجشنبه گذشته در بسیاری ازنقاط کشور آغاز شده درپاره‌ای‌از مناطق سیل جاری گردیده‌و علاوه برآن عده‌ای در میان جاده ها در محاصره برف قرار گرفته اند .به محض وصول گزارشهای مربوطه‌به حوادث عوامل امدادی جمعیت‌شیرو خورشید سرخ درسراسر کشوربه حالت آماده باش درآمده‌اند و اقدامات لازم را برای کمك به آسیب‌دیدگان باهمکاری ماموران ووسائل نیروهای مسلح شاهنشاهی ژاندارمری ،پلیس‌راه وعوامل‌محلی آغاز کردند .

توزیع وسائل و لوازم امدادی چادر . پتو .خواربار و دارو بین سیل‌زدگان نواحی قم . کاشان . سبزوار . دزفول . شوشتر . شیراز وبوشهر ونواحی جنوبی کشور هم اکنون در جریان است .

درناحیه اهواز که متاسفانه‌بعلت طغیان رود خانه های ، کرخه و کارون و جریان سیل تلفات جانی نیز ببار آمده است انتقال محصور شدگان‌سیل به مناطق بی‌خطر ودرون‌پناهگاه‌ها بااستفاده از وسائل حمل و نقل آبی و هوائی آغاز شده وادامه دارد توزیع وسائل وخوار بار در مناطق اهواز و دزفول با کمك هلیکوپتر انجام گرفته و میگیرد.

ارسال وسائل گرم‌کن و غذا برای مسافران که در نواحی‌پلورو آوج در محاصره برف قراردارند بطور متوالی ادامه دارد و سازمان وعوامل امدادی جمعیت مرکزی آماده‌اند تادرپاره ای نقاط که راههای هوائی وزمینی قطع گردیده است پس‌از مساعدت وضع جوی بنحومؤثرتری واردعمل گردند .

وضع هوا

امروز هواشناسی اعلام کردکه طی سه روز گذشته در تهران‌پنجاه وچهارمیلیمتر باران بارید .

امروز آقای‌منشی‌زاده کارشناس هواشناسی علت ریزش بارانهای سیل‌آسارادر تهران و سایرشهر های‌ایران تشریح کرد و گفت‌هوای سردی که ازسمت اروپا بایران‌می آید رابطه اش باهوای سرد مادر قطع‌شدودر نتیجه هوای گرم از جنوب بسوی‌شمال و غرب ایران نفوذ کرد .

کارشناس هواشناسی گفت هوای سردی که از طریق دریای سیاه بایران ریزش کرد جبهه‌های خانوادگی بودند که تا بحال سه موج آنها از ایران گذشته‌و تنها یك‌موج دیگر روی یونان‌باقیمانده است که‌خودرا تقویت می‌کند وبه اینطریق تامدت چهل وهشت‌ساعت بالنسبه هوای خوب خواهیم داشت که‌بعد از ظهرهادرارتفاعات‌بارندگی خواهد شد و پس‌از آن احتمال ریزش باران و برف میرود .

رژه ششم بهمن

بقیه از صفحه اول

منظم از جلوی عمارت سناخواهند گذشت.

اعضای‌حزب‌ایران‌نوین نیزپس‌از تجمع در محلهای تعیین شده‌با عبور از خیابان های مسیر ازجلوی عمارت‌سنا میگذرندودررژه‌مخصوص این‌روزشرکت میکنند .

امروز یك مقام موثق گفت در صورتی‌که برف‌ادامه یابد بطوری که‌عبور و مرور ممکن نباشد ممکن است‌رژه‌فقط از میدان حسن‌آبادتا میدان ششم بهمن صورت گیرد .

رژه فرهنگیان

بمناسبت سالروز ششم بهمن‌ماه مراسمی از طرف معلمان پایتخت برگزار میشود. دراین مراسم کلیه واحدهای آموزشی و اداری نواحی ۱۱ گانه تهران ، عده‌ای کارمندان فنی و حرفه‌ای آموزش بزر سالان، معاونان مدیران کل و روسای ادارات آموزش و پرورش طبق برنامه تنظیمی در محلهای تعیین شده اجتماع میکنند و سپس در دمونستراسیون بزرك ششم بهمن شرکت مینمایند .

ورزشکاران

سازمان تربیت بدنی و تفریحات سالم ایران نیز در مراسم باشکوه ششم بهمن سالروز انقلاب شاه و مردم که فردا برگزار میشودشرکت خواهد کرد .

مسیر حرکت دستجات

امروزاز طرف شهربانی استان مرکز مقررات حرکت‌وسائط نقلیه درروز ششم بهمن اعلام گردید . مسیر حرکت دستجات و طبقات مختلف شرکت کنندگان‌درمراسم فوق ازخیابانهای مشروحه زیر بوده وعبورومرور وتوقف کلیه وسائط نقلیه از ساعت ۷٫۵ صبح روز ۶ر۱۱ر۴۷ الی‌خاتمه مراسم‌درطول خیابانهای بلوار ، پهلوی (ازمیدان بلوارالی چهارراه پهلوی درسپه) خیابان شاه «از یوسف آباد تا چهارراه شاه» خیابان سپه « از میدان موزه الی‌باغشاه » خیابان حافظ‌از چهارراه کالج الی میدان حسن آباد» خیابان امیریه « از سه‌راه منیریه الی پهلوی سپه » خیابان ورزش «پار ك‌شمالی»خیابان ششم‌بهمن «ازمیدان باغشاه الی چهارراه لشگر » و خیابان دانشگاه جنك مطلقا ممنوع‌خواهد بود .

پیش بینی هوا

هوای تهران قسمتی ابری ؛احتمالا ابری همراه با رگبار و برف ، هوای استان های آذربایجان‌ـسواحل بحرخزر، سلسله جبال البرز ، استان خراسان ابری همراه‌باریزش برف‌یامه‌آلود ، هوای استان های غربی و مرکزی‌و شرقی ایران قسمتی ابری در بعضی نقاط همراه با ریزش برف و یا مه‌آلود خواهد بود .

گرمترین نقطه در ۲۴ساعت گذشته ایرانشهر با حداکثر ۲۸ و حداقل ۱۵ درجه .

سرد ترین نقطه همدان‌با حداقل ۹ درجه‌زیر صفر بوده است .

حداکثر درجه حرارت ۹ ان دراین مدت۲ درجه و حداقل ۴ درجه زیر صفر بوده‌است. ضمنا حد اکثر درجه حرارت امروز تهران ۳ درجه نسبت بروز گذشته سرد تر خواهد شد و یك درجه زیر صفر خواهد رسید .

بین بندر پهلوی وقزوین خط آهن

بقیه از صفحه اول

و آقایان هویدا نخست وزیر و اصفیا نایب نخست‌وزیر وعالیخانی وزیر اقتصاد ایران ملاقات کردم. تمام ملاقات ها و مذاکرات جنبه فوق‌العاده دوستانه داشت . وی افزود طرفین ابراز تمایل کردند روابط اقتصادی در رشته ساختمان موسسات مختلف‌وروابط بازرگانی بین دو کشور بیش از پیش‌توسعه یابد .

* **احداف موسسات**

آقای «نوویکف» درباره مسائل مربوط به احداث موسسات‌مختلفی که با همکاری طرفین ساخته می شود اظهار داشت : طرفین تائید نمودند که ساختمان این موسسات در مهلت های مقرره انجام گیرد . همچنین درباره برخی از اقداماتی که باید بطور اضافی انجام شود مذاکراتی صورت گرفت .

رادیو مسکو در بخش اخبارفارسی خود از قول یکی از خبرنگاران که اخیرا از ایران دیدن کرده است اظهار داشت که با همکاری دولت شوروی ، یك بندر بزرك تجارتی در بحرخزرایجاد خواهدشد وقرار است که خط‌آهنی از بندر پهلوی بطرف جنوب کشیده شود .

خبرنگار ما اضافه میکند طبق طرحی که از مدتها قبل در دست مطالعه است ، ایران درنظر دارد یك رشته خط‌آهن از رشت بطرف قزوین احداث نماید و از قزوین خط‌آهن رابطرف‌جنوب ایران‌ادامه دهد .

* **کارخانه برق**

رادیو مسکو اضافه کرد : اقدامات دیگری در مورد احداث دو کارخانه برق و تاسیسات «هیدروتکنیك» درساحل رودمرزی ارس با تشریك مساعی ایران و شوروی انجام خواهد گرفت .

حضور مقدس حضرت مستطاب آیت‌اله العظمی آقای حاج سید کاظم شریعتمداری موسس‌محترم دارالتبلیغ اسلامی دام ظله العالی

سالگرد ششم بهمن را که حقا روز نجات مظلومانو گسستن بند اسیران بدست توانا ویدمعجزنمای اعلیحضرت شهریاری است بحضرت عالی و مدرسین و دانشجویان دارالتبلیغ تهنیت و تبریك عرض نموده و امیدوارم که‌بااخذ الهام از نیات وافکار حکیمانه شاهنشاه آریامهر عنقریب دانشگاه بزرك اسلامی که برنامه آن ممل اهداف عالیه ششم بهمن باشد بدست باکفایت آیت‌اللهی جامهٔ عمل بپوشد.

ازطرف جمعی از علماء اعلام و خادمین دین وملت مسلمان شیعه الاحقر بهاءالدین مهدوی

آ-۳۴۴۰۵

اطلاعیه شرکت برق منطقه‌ای تهران

شرکت برق منطقه‌ای تهران‌بدینوسیله ازاهالی‌محترم تهران درخواست داردکه از ریختن برف پشت بامها روی شبکه هوائی برق خودداری نمایند .

مردم گرامی تهران باید بدین نکته توجه داشته‌باشند که بسبب جریان برق دراین شبکه‌ها ، ریختن برف پشت بامها ممکن است موجب قطع برق درمناطق شهر شده و همچنین برای عابران خطرات جانی بار آورد .

بدینوسیله ازعموم مشترکان وساکنان شهر تهران تقاضا میشود در سراسر شهر با ماموران این شرکت همکاری‌کرده وپاروکنندگان را توجه دهندکه باین‌نکته‌توجه نموده وهرگز برف روی سیمهای برق نریزند .

شرکت برق منطقه‌ای تهران

آ-۶۸۱۰۶

یادبود

مراسم سالروز شهادت حسنعلی منصور ازساعت ۲ونیم الی ۴بعدازظهر روز دوشنبه ۷بهمن‌ماه جاری برمزار آن مرحوم برگزار میگردد .

خاندان منصور

تسلیت

جناب آقای مهندس بدیعی
ریاست محترم ناحیه راه‌آهن جنوب

باکمال تاسف وتاثر درگذشت خواهرگرامیتان راتسلیت عرض نموده بقای عمر جنابعالی وبازماندگان آنمرحومه را از خداوند متعال مسئلت داریم .

ازطرف کلیه کارمندان وکارگران راه‌آهن‌بندرشاپور
حسینخانلی
آ-۶۷۹۹۶

سرکار سرهنك ستاد شفیع احمدی

مصیبت وارده را به‌سرکار صمیمانه تسلیت گفته واز درگاه ایزد متعال سلامت و سعادت بازماندگان رامسئلت دارد .

سرلشگر عباس قره‌باغی
آ-۳۴۳۸۷

تیمسار محترم دریاسالار رسائی

باکمال تاثر مصیبت وارده را حضور عالی‌وبانو محترم و افراد خانواده صمیمانه‌ازطرف خود و کارکنان دبیرستان رضاشاه کبیر تسلیت عرض نموده بقای‌عمر و سلامت و موفقیت بازماندگان را مسئلت دارد.

رئیس دبیرستان‌رضاشاه کبیر ـ فروغ کیا
آ-۳۴۳۹۱

تیمسار دریاسالار رسائی

مصیبت وارده را از سوی خود و همکارانم تسلیت عرض مینمایم .

سرتیپ کیومرث صالح
آ-۳۴۳۶۱

مردم سیلزده قم به مساجد پناهنده شدند

بدنبال ۳۰ ساعت بارندگی شدید، سیل عظیمی در شهر قم جاری گردید.

محلات سیدان، عربستان، شاهزاده ابراهیم، شاهزاده جعفر، جوی شور، دروازه ری و میدان فرح را آب فرا گرفت و آقایان سرشارفرماندار، سرهنك درخشانفر رئیس شهربانی باتفاق شهردار و رئیس امور شهر و روسای برزن‌ها از محلات سیل گرفته بازدید کردند و فرماندار قم جریان سیل شدید در شهر و دهات قم را تلگرافی به وزارت کشور، استانداری و شیرو خورشید سرخ اطلاع داد..

• خسارات سیل درقم

در قراء حرم، خورآباد، سیروم، حاجی‌آباد، قلعه‌چم، کهك و حسین‌آباد میش‌مست تعداد زیادی خانه ویران گردید وسیل زدگان بمنازل دیگر و همچنین مساجد که آماده شده بود انتقال داده شدند. براثر سیل ساختمان های کلانتری ۲و ۳ قم خراب شد و بهمین علت کلانتری ۲ بمحل شهربانی و کلانتری۳ بمحل‌دایره راهنمائی و رانندگی منتقل گردید. صبح جمعه یکصد چادر و سیصد پتو از طرف شیرو خورشید سرخ بقم واردشد ودراختیار سیل‌زدگان قرار گرفت. تاکنون در محله شاهزاده ابراهیم قم حدود ۸۰خانه ویران گردیده و در زندآباد که در دو کیلو متری‌شاهزاده ابراهیم قرار دارد ۱۷ خانه منهدم شده است.

● در شیراز

با ادامه بارندگی در فارس، رودخانه «کر» طغیان کرد ونواحی بندامیر، مرودشت و کارخانه کود شیمیائی درمعرض‌خطر قرارگرفت.

مناطق «پلخان» و قلعه سجادی بمحاصره سیل افتاد و ارتباط ۳۰ خانوار روستائی‌باخارج‌قطع گردید بطوری که نجات آنهافقط بوسیله هلیکوپتر امکان پذیر است. در مرودشت چند خانه ویران گردید و اغلب اهالی خانه های خود را تخلیه کرده‌اند.

کارخانه کود شیمیائی تعطیل شده و ارتباط مرودشت با اطراف قطع گردیده است بعلت سیل، هزاران مار بنقاط مسکونی روی آورده و موجب ترس و وحشت اهالی شده‌اند..

● توقف کشتی‌ها

بدنبال بارندگی و طوفان چند روز اخیر در بندر پهلوی ازشب گذشته ریزش برف در این منطقه آغاز گردید و هم‌اکنون نیز ادامه دارد.

بعلت طوفانی بودن «دریای‌خزر» رفت‌وآمد کشتی ها متوقف شده است. و صید ماهی نیز انجام نمیشود.

*** در آوج**

ریزش برف در آوج و حومه که از دو روز قبل شروع شده‌بود تا عصر دیروز ادامه داشت.

براثر ریزش برف سنگین در آوج کلیه راه های فرعی مسدود شد و رفت‌وآمد از قراء اطراف‌به آوج قطع گردید.

خبرنگار ما در آوج گزارش داد: ارتفاع برف در آوج یك‌متر و در گردنه آوج به ۲ متر میرسد در ۴۸ ساعت گذشته چندین اتومبیل در جاده آوج - قزوین بعلت نداشتن زنجیر چرخ از مسیر خود منحرف شده و واژگون گردیدند.

*** هجوم پرندگان بمنازل**

براثر ریزش برف‌وسرمای شدیددر کلاردشت مازندران پرندگان بداخل شهر هجوم آورده وبمنازل پناهنده‌شدند اکثر راه های کلاردشت به اطراف مسدود گردیده‌است.

ریزش برف که ازصبح روز پنجشنبه در فشهو ارتفاعات شروع شده بود همچنان ادامه دارد.

بعداز ظهر روز پنجشنبه گذشته، اتوبوسی که از مشهد به تهران می‌آمد، در نزدیکی «رودهن» به‌علت مه زیاد به دره نسبتا عمیقی‌واژگون شد و چندتن ازمسافران که‌زخمی‌شده‌بودند، به‌بیمارستان اعزام شدند.
عکس‌بالا هنگامی‌را نشان‌میدهد که مسافران، پس‌از واژگون شدن‌اتوبوس، خودرا از داخل اتوبوس‌بیرون میکشند.

بدنبال آن باران نسبتا شدیدی باریدن گرفت که‌تاساعت ۹دیشب ادامه داشت. این باران سپس تبدیل ببرف گردید که هم‌اکنون ساعت ۹ صبح ریزش برف ادامه دارد.

جاده کندوان که بعلت ریزش برف‌و سقوط بهمن‌بمدت ۱۵ساعت بسته شده‌بودو تعدادزیادی وسائط نقلیه در طرفین این جاده متوقف شده بودند باتلاش‌مامورین وزارت راه و پلیس راه باز شد و عبور و مرور برای‌چندساعت برقرارگردید ولی از صبح امروز مجددا راه‌بسته شد و عبورو مرور قطع گردید.

*** در قزوین وزنجان**

ریزش برف در تمام مدت روز پنجشنبه و جمعه در زنجان، ابهر، خرمدره، قزوین‌و راه بین‌قزوین- تهران ادامه داشت. ارتفاع برف در قزوین نسبت بسایر جاها زیاد تر است بطوری که در راه بین قزوین — تاکستان به نیم متر میرسد. از بعداز ظهر دیروز رفت‌وآمد در جاده زنجان - قزوین با اشکال تمام صورت میگرفت و راه قزوین - تاکستان نیز از ساعت ۷ بعداز ظهر روز گذشته مسدود گردید.

راه بین قزوین - تاکستان در ساعت ده شب با فعالیت مامورین وزارت راه باز شد لکن براثر کولاك شدید برف عبورو مرور در این راه بسختی انجام میگیرد. بطوری که وسائط نقلیه ۳۵ کیلو متر راه را در مدت ۶ ساعت طی میکنند.

راه بین تاکستان - زنجان در ساعت ۱۲ شب‌مسدود شدو عبورو مرورقطع گردید. هم‌اکنون‌مامورین وزارت راه مشغول باز کردن‌اینراه هستند.

*** در تبریز**

ریزش برف توام‌با کولاك‌شدید از بامداد امروز در تبریز و حومه آغاز گردیده و تا این ساعت (۱۰ صبح) ادامه دارد و میزان سرمای هوا ۱۰ درجه زیر صفر است.

راه های فیروزآباد - خلخال، خلخال - اردبیل، اردبیل - مشگین‌شهر، قره‌چمن-سراسکند، سراب - اردبیل (در گردنه‌صائین) مسدود است وتلاش مامورین‌برای باز کردن راه ها ادامه دارد.

*** در شهرری**

براثر بارندگی و برف پی‌درپی اکثر محلات شهرری مخصوصا محله «جوانمرد قصاب» درمحاصره سیل قرار گرفته است.

مامورین شهرداری باتفاق۶۰تن سرباز بسرپرستی «سروان‌پرورش» برای جلوگیری از خطرات سیل فعالیت میکنند. رفت‌وآمد وسائط نقلیه در داخل شهر متوقف شده و برق منازل از ساعت۲بعدازنصف شب گذشته قطع گردیده است.

• نگرانی باغداران

پس‌از چهار شبانه‌روز بارندگی مداوم توام با طوفان در شهسوار از شب گذشته‌ریزش‌برف شدیدی در این منطقه آغاز گردید که هم‌اکنون ساعت ۹ونیم صبح ادامه دارد.

*** در لنگرود**

ریزش برف در لنگرود وحومه همچنان ادامه دارد. برف‌سنگین اکثر راه های ارتباطی شهر با روستا ها را قطع نموده و عبور و مرور درداخل شهربکندی صورت میگیرد.

● صدور اعلامیه

از بعد از ظهر روز گذشته چند اعلامیه پی در پی از طرف مقامات و سازمان های مختلف خوزستان انتشار یافته و طی آن بمردم هشدار داده شده است که برای جلوگیری از خطرات احتمالی سیل‌و زیان های وارده بحال آماده‌باش درآیند.

سازمان آب و برق خوزستان اطلاعیه‌ای صادر نمود و طی آن بمردم هشدار داد چون براثر جریان سیل دراهواز امکان سقوط پایه های‌برق هست و در نتیجه بیم وقوع حوادثی میرود ا زاین نظر بپایه های برق

بقیه‌در صفحه بیست‌و یکم

توضیح درباره سرقت‌اسناد

بطوریکه از بانك بیمه بازرگانان کسب اطلاع شده سرقت ۲۶ برك اسناد خزانه از دفتر کار آقای‌دکتر مشیریان وکیل حقوقی بانك بیمه بازرگانان بوده است و این سرقت هیچگونه ارتباطی به بانك بیمه بازرگانان نداردو اسناد سرقت‌شده نیز بوسیله ماموران آگاهی کشف وبه صاحبش مسترد گردیده است.

بهمن ۲ متری درپیست شمشك

پیست‌اسکی‌شمشك دیروز چندان شلوغ نبودوبجزعده‌ای اسکی‌باز حرفه‌ای و ماهر کمترکسی در پیست‌دیده‌میشد.

طبق برنامه فدراسیون‌اسکی، دیروز قراربودمسابقه اسکی‌بانوان در پیست‌شمشك انجام گیرد ولی‌شدت‌ریزش برف که‌بخصوص رانندگی رادرراهها مشکل کرده‌بود، مانع‌از آن شد که این مسابقه برگزارشود وبنابه‌تصمیم فدراسیون‌اسکی مسابقه اسکی بانوان به بعد موکول گردید.

ارتفاع‌برف‌دراطراف پیست بحدی بود که ناگهان بعدازظهردیروز یك بهمن عظیم از کوه سرازیرشد. عرض‌این بهمن تقریبا به دو متر تخمین زده‌میشد.

بهمن هنگامی که به پائین میغلطید دونفراسکی‌باز راکه در پیست‌مشغول اسکی‌بودند در مسیر خود قراردادو چوبهای اسکی‌راباخودبردولی باکمك مردم‌دواسکی‌بازفورا ازکناربهمن گرفته شدندوبه آنها آسیب نرسید.

● در کرج

از پریروز ریزش برف در کرج واطراف آغازگردیده‌که هم‌اکنون نیز می بارد.

*** تلاش ماموران**

ریزش برف که از ظهر روز چهارشنبه در ورسك و حومه‌شروع شده بود تا ۵ بعداز ظهر روز پنجشنبه متوالیا ادامه داشت و از دیشب نیز باردیگر نزول برف‌آغاز گردیده که هم‌اکنون ادامه دارد.

راه‌شوسه فیروزکوه به شاهی در گردنه گدوك مسدود شده و مامورین راه‌آهن برای جلوگیری از انسداد راه‌آهن‌تهران - گرگان تلاش میکنند.

● در مرزان آباد

از ساعت ۳ بعداز ظهر دیروز ریزش برف در مرزان‌آباد شروع شدو تا نیمه های‌شب ادامه‌داشت. کلیه راه های مرزان‌آباد باطراف مسدود گردیده و عبورو مرور صورت نمیگیرد.

*** سقوط بهمن**

از ساعت ۸ صبح روز پنجشنبه هوای چالوس و حومه ابری شدو

این سلاح مرموز چه بود که جاسوسان بین‌المللی برای تصاحب آن حتی تاپای مرك پیش میرفتند ؟!...

برنامه آینده سینماهای

تکخال

ب ب
نیاگارا - ادئون
فرانك سیناترا درفیلم
The Naked Runner
دونده برهنه
پاناویژن و رنگی
محصول برادران وارنر

برنامه آینده ۲۰ سینما
یك‌نوآوری و پرداخت بیسابقه در سینمای فارسی
فروزان و سنوچهر وثوق
درفیلم
دختر شاه پریان
اولین محصول آسی فیلم
سناریست و کارگردان: شاپور قریب — فیلمبردار: ایرج صادقپور

محترما به اطلاع عموم میرساند
دفتر شرکت سهامی سیمان اصفهان
به خیابان کریم خان زند شماره ۶ ساختمان‌جدیدشرکت- تلفنهای
۶۲۹۷۰۷و۶۲۱۲۳۰
انتقال یافت

برنامه آینده سینماهای
کاپری وریولی
اگر قلبی جوان و پرشور و بانشاط دارید این فیلم را باتمام وجود دوست خواهید داشت.

سیدنی پواتیه
برنده جایزه بهترین هنرپیشه
ازفستیوال سان سباستیان سال ۱۹۶۸ درفیلم رنگی
بخاطر عشق یک سیاه
For Love of Ivy
بکارگردانی: دانیل مان
باشرکت: ابی لینکلن . بیو بریجز . لوری پیترز
FROM CINERAMA RELEASING CORPORATION محصول کمپانی سینه‌راما

برنامه آینده سینماهای
سعدی - متروپل - پلازا
ری- کیهان- مراد- فردوسی
المپیا - پرسپولیس - ستاره
فیروزه- دریا- شرق- ماندانا
«فاضلی» هنرپیشه محبوب سینمای ایران‌درمحصول مشترك برجسته ایتالیا و آمریکا
جائی برای مردن پیدا کن
باشرکت رضا فاضلی
جفری هانتر
پاسکال بتی

برنامه آینده
سینما
گلدن‌سیتی
اثری آنچنان شیرین و مجذوب کننده که تماشایش را به همه‌دوستان‌خودتوصیه خواهید کرد
معمای یکشب
تکنی‌اسکوپ . رنگی
باشرکت: ماریزا اصل
فیلیپ لروی
فرانکو فابریزی . آکیله تولیونلو

دراین‌هفته گروه‌هنری اصفهان
روی صحنه نقش خودرا اجرا میکنند
«خانم اروپائی»
عنوان نمایشنامه سراسرخنده‌ایست که گروه هنری آریا تا پنجشنبه این هفته (۱۰ بهمن) با مهارت وشایستگی‌که دارند در تالار انجمن دوشیزگان و بانوان (خیابان‌شمالی‌امجدیه (خیابان نامجو) بازی می کنند.
برای هر شب کارت های مخصوص برنك های مختلف چاپ شده وعلاقمندان ودوستداران تئاتر هنرمندان اصفهانی هر یك‌ازشب‌های هفته راانتخاب‌کنندمیتوانند کارت همان شب مورد نظر خودراخریداری فرمایند. اما قبلا باید درمقام تدارك‌باشند چون کارت‌ها زود تمام میشود.
مراکز تهیه کارت: فروشگاه بزرك ایران درخیابان شاه - داروخانه تخت جمشید. آون بزرك(پهلوی) -دفترروزنامه اطلاعات در موسسه اطلاعات و دفترانجمن دوشیزگان وبانوان (بهار شمالی نبش نامجو)
علاوه براین مراکز فروش بلیط - سرویس تلفنی شماره۳ ۱۱۲۱۷ دائرشده تا هرکس از هر نقطه شهر هر تعدادکارت برای هریك از شب های هفته لازم داشته باشد بتواند از ساعت ۸ صبح تا ۵ بعد از ظهر بااین تلفن تماس بگیردوکارت‌مورد نظر خودرا سفارش دهدکه بلافاصله‌بخانه یادفتر ویا موسسه تقاضاکننده فرستاده خواهد شد.
بهای کارت ورود: صد ریال. پنجاه ریال و ۳۰ ریال است
تلفن های ۷۵۶۸۳۱ و۷۶۴۹۸۴ و ۳۱۱۲۰۰ برای کسب اطلاعات بیشتر صبح و بعداز ظهرها نیز دراختیار علاقمندان است.

مجالس ترحیم

باکمال تاسف درگذشت‌شادروان محمدعلی‌شاپوری راکه از بازرگانان خوشنام و خیرفارس بودند باطلاع میرساند . مجلس ترحیم آن فقید سعید روزیکشنبه ششم بهمن ماه از ساعت ۹تا۱۱درمسجد مجدبرگزار خواهد شد .

دکتر مصطفی مصباح‌زاده ، دکتر عباس‌نفیسی مهدی‌نمازی ، علیقلی هدایت ، عبدالحسین طباطبائی مهندس جواد اربابی ، رسول پرویزی ، سیدمحمد رضازاده ، حسام‌الدین رضوی ، مهندس غلامعلی ، سهم‌الدینی ، دکتر عبدالرسول عظیمی ، دکترهمایون فربود ، ایرج‌مهرزاد

بانهایت تاسف وتاثر درگذشت مرحوم محمدعلی شاپوری راباطلاع عموم میرساند . مجلس ختم ان شادروان روز یکشنبه ششم بهمن‌ماه از ساعت ۹تا۱۱ صبح در مسجد مجد منعقد خواهد بود .

سردار فاخر حکمت ، امیرهمایون بوشهری ، محمدنمازی ، دکترباقر عاملی ، دکتر ناصر یگانه، عرب شیبانی ، مهدی صدرزاده ، ابوالحسن رضوی مرتضی حکمت ، علیمحمد دهقان ، استخر،غلامحسین صارمی ، جواد ملک‌پور ، امیدسالار ، هاشم جاوید، دکتر معدل

بانهایت تاسف فوت جانگداز محمدعلی شاپوری راباستحضار میرساند . مجلس ختم ان مرحوم روز یکشنبه ششم بهمن از ساعت ۹تا۱۱ صبح در مسجد مجد برگزار میگردد .

بانك اعتبارات تعاونی توزیع
آ-۶۷۹۸۴

دوستان محمدعلی شاپوری بانهایت تاسف وتاثر درگذشت جانگداز فقیدسعید راباطلاع میرسانند . مجلس تذکر آن مرحوم روز یکشنبه ششم بهمن‌از ساعت ۹تا۱۱ در مسجد مجد برگزار میگردد .

رشیدیان ، احمد افخمی ، محمدرضاعبرت ، حسین افشارقاسملو ، شیخ‌بهائی،نعمت‌سمیعی،سرهنك حکمتی ، فولادی ، شاه‌حسینی،اعتصامی،عباس‌سیادت
آ-۶۷۹۸۴

بانهایت تاسف واندوه درگذشت مرحوم محمدعلی شاپوری راباطلاع میرساند . مجلس ختم‌فقیدسعیداز ساعت ۹تا۱۱ یکشنبه ششم بهمن ماه در مسجد مجد منعقد خواهد بود .

هیئت مدیره شرکت‌سهامی‌باریت‌ایران

باکمال تاسف درگذشت مرحوم محمدعلی‌شاپوری راباطلاع میرساند . مجلس ختم فقیدسعید از ساعت ۹تا۱۱ روز یکشنبه ششم بهمن‌ماه در مسجد مجد برگزار خواهد شد .

شرکت سهامی تدارکات نفتی ایران(ایپاسکو)

ضمن ابراز تاسف وتاثر فراوان فوت مرحوم محمدعلی‌شاپوری رااعلام میدارد مجلس ختم ان شادروان روز یکشنبه ۶ بهمن‌ماه ازساعت ۹تا۱۲ در مسجد مجد برگزار میگردد .

هیئت مدیره شرکت سهامی میانکوه

باکمال تاسف و تاثر فوت شادروان محمدعلی شاپوری راباطلاع اقوام و دوستان میرساند . مجلس ترحیم مردانه فقیدسعید از ساعت ۹تا۱۱صبح‌یکشنبه ششم بهمن ماه ۴۷ در مسجد مجد تهران برگزار می‌شود . مجلس ترحیم زنانه همانروز ازساعت ۳تا۵ بعدازظهر در منزل آنمرحوم واقع در پیچ شمیران کوچه بیرجند شماره ۱برگزار خواهد شد .

ضمنا در شیراز مجلس ختم مردانه از ساعت ۳تا۵ بعدازظهر دوشنبه هفتم بهمن‌ماه در مسجد سپهسالار و مجلس ختم زنانه همان ساعت در منزل آنمرحوم واقع در خیابان انوری برگزار خواهدشد.

شاپوری ، نعمانی ، پیروی ، مصلانی،مشیری گیلانی ، مشیری تهرانی ، نقدی ، نیاکان ، فردی، گلشن ، هاشمی ، محکمی ، علاقه‌بند ، دیانتی ، جوانمردی ، بهزادی ، پرهیزی ، فرزین ، سنجرفی، نعیما ، مقبلی ، قهرمانلو ، ادیب ، فرهومند،خطاپوش عطارد ، امینی ، خجندپور ، ایزدی ، صمیمی ، حکمت لشگری ، پهلوان ، پروشانی ، طیبی ، اتابکی،توکل، حریری ، شمس‌زاده ، بهاری ، علاج ، اولیاءزاده
۲-آ-۶۷۷۲۲

خانواده جلیلی

باکمال تاسف درگذشت نابهنگام شادروان‌جعفر جلیلی را باطلاع کلیه خویشان و آشنایان میرساند. مجلس ختم زنانه و مردانه ان‌مرحوم درروز یکشنبه ۶بهمن‌ماه جاری ازساعت ۳تا۵ بعدازظهر در مسجد مهدیخان واقع در میدان شاهپور خیابان مهدیخان منعقد میباشد .

سرهنك پرویز دادگر ، عباس امیراصلانی ، محمود معصومی ، حسن حقیریان ، مهدی آقائی ، سرهنك احمد بنی‌صدر ، پرویز تقی‌زادگان،هوشنك تقی‌زادگان ، شاهپور تقی‌زادگان ، علمدار ، مشعل، مظفر ، تفریشی ، اله‌مرادی
آ-۶۷۹۷۸

بعموم افراد خانواده های عزادار مصیبت‌وارده را تسلیت میگوئیم .

خانواده‌های : شجاعیان ، دلیریان ، دبیری،دبیریان
بانهایت تاسف درگذشت مرحوم فرمان شجاعیان کارمند راه‌آهن راباطلاع دوستان میرساند . مراسم برگزاری شب هفت آنمرحوم روز یکشنبه ۶بهمن‌ماه از ساعت ۲تا۴ بعدازظهردرابن‌بابویه (مسجدماشاءاله) منعقد میباشد .

آدرس - جوادیه ده‌متری اول کوچه مرادی‌پلاك۲۳
آ-۳۴۲۸۳

بعموم بازماندگان آنمرحوم مصیبت وارده‌راتسلیت میدهیم

بازرسی شاهنشاهی

بانهایت تاثر وتاسف فوت سرهنك‌محمدبواسحقی راباطلاع میرساند . مجلس ختم مردانه ان مرحوم‌از ساعت ۳تا۵ بعدازظهر روز دوشنبه۷ر۱۱ر۴۷درمسجد مجد منعقد است .

بازرسی شاهنشاهی
۱-۲ آ-۳۴۳۴۵

بانهایت تاثر و تاسف فوت سرکار سرهنك بازنشسته ارتش محمدبواسحقی را باطلاع میرساند مجلس ختم مردانه آنمرحوم از ساعت ۳تا۵ بعدازظهر روز دوشنبه ۷ر۱۱ر۴۷ در مسجد مجد منعقد است.

کانون افسران ودرجه‌داران بازنشسته
۱-۲ آ-۳۴۳۴۵

خانواده‌های : بواسحقی ، طباطبائی شهاب،فیلسوف اربابی ، شارما ، زهر ، ماجدی ، هشترودی ، حالتی، اسلامی ، ماجدی ، شفقی ، سرعت‌پور ، هاشمی ، خواجوی ، امین ، فرید ، دیده‌بان ، رادمند ،احمدیه علوی ، مویدی، تندری ، شافع ، قصبه،علیاری،تات

بانهایت تاثر و تاسف فوت سرهنك‌محمد بواسحقی بزرك این‌خاندان را باطلاع میرساند . مجلس ختم مردانه وزنانه آن مرحوم روز دوشنبه ۷ر۱۱ر۴۷ از ساعت سه تا پنج بعدازظهر در مسجد مجد منعقد است .
۱-۲ آ-۳۴۳۴۷

درگذشت آقای سرهنك بواسحقی موجب کمال تاسف است مااین ضایعه تاثرآوررابعموم‌بازماندگان و خانواده‌های عزادار تسلیت میگوئیم .

بانهایت تاسف وتاثر درگذشت مرحوم حاج‌احمد آقاخرازی‌پور را باطلاع کلیه دوستان و اشنایان میرساند . مجلس ختم آن مرحوم روز یکشنبه ۶ر۱۱ر۴۷ ازساعت ۲ونیم تا۴ونیم بعدازظهر درمسجد آذربایجانیها واقع در بازار برگزار میشود .

اخوان خرازی‌پور ، اخوان‌مقدم ، شعرباف ، کلاهدوزان ، خرازیان ، گمینی ، رستگارپناه،نوائی، دیانی ، فرازنده ، طباطبائی
آ-۳۴۳۱۹

مصیبت وارده را بعموم بازماندگان آن مرحوم تسلیت میدهیم

خانواده‌های : باغستانی ، منوچهری راد ، میری قائمی ، نبوی ، تویسرکانی ، شاهرخی ، احمری ، عضدی ، مهرابی ، امین کهنمونی ، لاجوردی ، تجلی رادکامران ، طاهری ، فنائی ، شکراله ، کارائی ، عباسی ، حسامی ، محبی

بانهایت تاثر و تاسف درگذشت شادروان محمد باغستانی کارمند سازمان کل قند و شکر را باطلاع بستگان و دوستان گرام میرساند . مجلس ترحیم مردانه آنمرحوم روز دوشنبه هفتم بهمن‌ماه جاری‌از ساعت ۹ الی ۱۰ونیم در خانقاه صفی‌علیشاه و مجلس ترحیم زنانه نیز در همانروز از ساعت ۱۰ونیم الی ۱۲ صبح‌در همان محل منعقد خواهد بود .

محترم باغستانی ، اسمعیل باغستانی ، سرگرد مهدی باغستانی ، رضا باغستانی ، ابراهیم باغستانی ، نصراله باغستانی ، حبیب‌باغستانی،محمدعلی باغستانی محسن باغستانی
آ-۳۴۳۰۷

بعموم بازماندگان آنمرحوم مصیبت وارده‌راتسلیت میدهیم

خانواده‌های : منشی‌زاده ، افشارپور ، ادیب‌پور صفائی ، ندائی ، جوانشیرارومیه ، جعفری ، سلیمی، عاصمی ، مشعوف ، پدرام ، خشایار

باکمال تاسف فوت‌مرحوم شادروان غلامعلی امینی را باطلاع دوستان و آشنایان میرسانند.مجلس‌تذکر مردانه آنمرحوم از ساعت ۳تا۵ بعدازظهرروزسه‌شنبه هشتم بهمن‌ماه در محل خانقاه خیابان‌صفی‌علیشاه‌منعقد خواهد بود .

حسن‌منشی‌زاده ، سرلشگر محمود افشارپور ، حسینقلی ادیب‌پور ، جعفرقلی‌ادیب‌پور،محمودادیب‌پور امین‌اله صفائی ، امان‌اله صفائی ، منوچهر ندائی ، جمشید جوانشیرارومیه ، باباجوانشیرارومیه،علی‌اکبر جعفری ، حسین‌سلیمی ، مهدی عاصمی،پرویزمشعوف سروان‌پرویزپدرام ، سروان علی خشایار
آ-۳۴۳۶۵

بعموم بازماندگان آنمرحوم مصیبت وارده را تسلیت میدهیم

بانهایت تاسف و تاثر درگذشت ناگهانی و جانگداز بانو فلوریامنصور را باطلاع‌خویشان‌ودوستان میرساند . مجلس ترحیم مردانه روز یکشنبه ۶بهمن ماه جاری از ساعت ۳الی ۵ بعدازظهر در مسجد مجد و مجلس ترحیم زنانه همانروزوهمان ساعت درشبستان مخصوص بانوان مسجد مجد منعقد خواهدبود.

مهدی منصور ، دکترمسعود منصور ، مهندس سلطان سعید منصور ، سرهنك ابراهیم منصور ، رحمت‌اله منصور ، منصورعلی‌منصور ، محمد علی منصور ، هوشنك منصور ، عبداله منصور،انوشیروان منصور ، مهندس امیرناصر منصوری ، جوادمنصوری مهندس فریدون منصور ، مهندس امیرمنصور ، حسنعلی منصور،مهندس مجیدمنصور،خسروادمنصور

خانواده‌های : ابوالفضلی ، منصور ، دیهیم ، منصوری ، شهیدی ، پورتیمور ، سمیعیان، افخمی ، حکمت ، کلانی ، صالح ، نوذری ، فریدی ، محتشمی دانشپور ، مجیدی ، هوشمند ، دادرس ، گیلان‌پور، کوپانی ، دهدشتی ، حاج‌دائی ، ناظم ، قزوینی ، محمودیه جاودان ، اخوان میرشمسی ، کاشانی ، بغدادی ، کلاهدوزان ، فروتن وسایر خانواده‌های وابسته

باتاثر واندوه فراوان مرك ناگهانی ودلخراش دکترمحمود ابوالفضلی-بانو فلوریا منصور(ابوالفضلی) وامیرعباس ابوالفضلی فرزند خردسال آنها راباطلاع میرسانند . مجلس ترحیم مردانه روز یکشنبه۶بهمن ماه جاری از ساعت ۳الی ۵ بعدازظهر در مسجد مجد و مجلس ترحیم زنانه همان روز و همان ساعت در شبستان مخصوص بانوان مسجد مجد منعقد خواهد بود .
۱-۲ آ-۳۴۲۴۹

باکمال تاسف درگذشت مرحوم حاج‌سیدمحمدعلی خسروی حسینی بزرك خانواده‌خسروی را باطلاع‌اقوام وآشنایان میرساند . مجلس ترحیم آن مرحوم روز یکشنبه ششم بهمن‌ماه از ساعت۲ونیم تا ۵ بعدازظهر در مسجد حاج‌سیدعزیزاله‌واقع‌در بازار منعقدمیگردد

خانواده‌های : خسروی‌حسینی ، قربان‌آهی ، شهنواز ، حشمتی ، کمساری ، عسگری ، معالج
آ-۶۷۹۵۶

بعموم بازماندگان آنمرحوم مصیبت وارده‌راتسلیت میدهیم

باکمال تاسف وتاثر درگذشت جانگداز مهدی مصطفی‌زاده‌اصل مدیر عامل فداکار و شایسته‌شرکت کارخانجات تولیدی وصنعتی فیلترسازی ام.ام.ای را باطلاع کلیه دوستان و همکاران آنمرحوم میرساند. مجلس ختم ویادبود از ساعت ۳تا۵ بعداز ظهر روز یکشنبه ۶ر۱۱ر۴۷ در مسجد ارك واقع در میدان ارك منعقد است .

شرکت ام.ام.ای دکتر ابوالحسن خاکزاد قمی سعید خاکزاد قمی ، علی‌اصغر رحیمیان ، علی‌اصغر داوری‌فر ، بهروز تنها،اژدر تقی‌زاده وکلیه کارمندان و کارکنان شرکت
آ-۳۴۳۱۱

بعموم بازماندگان آنمرحوم مصیبت‌وارده‌راتسلیت میدهیم

اداره آموزش و پرورش ناحیه دهم بانهایت‌تاسف ضایعه مولمه فوت همکار ارزنده خود خانم‌پورانگیز هروی خواجوی آموزگار دبستان منیژه راباطلاع‌عموم میرساند . مجلس ترحیم زنانه آن‌فقیده‌سعیده ازساعت یك الی ۳ و مردانه‌از۳تا۵بعدازظهر روز یکشنبه‌ششم بهمن‌ماه در خانقاه‌صفی‌علیشاه برگزارمیگردد .

رئیس اداره آموزش‌وپرورش ناحیه‌دهم‌تهران.منصوریان
آ-۳۴۳۸۳

بانهایت تاسف درگذشت بانو پورانگیز هروی خواجوی صبیه آقای حاج‌مصطفی هروی خواجوی و همسر آقای هوشنك رحیم قشقائی راباطلاع کلیه‌اقوام دوستان و آشنایان میرساند . مجلس ختم زنانه از ساعت ۱الی ۳و ختم مردانه از ساعت ۳الی۵بعدازظهر روز یکشنبه ۶ر۱۱ر۴۷ در خانقاه صفی‌علیشاه‌برگزار میگردد .

خانواده‌های : هروی خواجوی ، رحیم قشقائی هروی ، افقهی ، خواجوی،آقائی،هوشنك‌نیا،کجوری هروی ، افقهی ، خواجوی ، آقائی،هوشنك‌نیا،کجوری تابانی ، سجادی بی‌ریا ، افروغ ، عرب اسکندری ، سخاوت ، خوشنویس ، امیری ، اخروی ، موسوی، درودیان ، حکیمی ، وکیل‌منفرد ، جاهد ، حسینی ، حصارکی
آ-۳۴۳۳۳

مصیبت وارده را بعموم بازماندگان آنمرحومه تسلیت میدهیم

خانواده‌های : کیهانی ، مقبلی ، امیرصحی ، گرجی ، گروگان ، نوری‌کوپائی ، حکیم ، ریاحی، نکووقت ، آقاجانی ، سهندی،خمسه‌ای ، قدکچیان، وفائی ، صدیق رضوانی ، نیرومندراد ، رمضانی ، پزشپور ، جعفری ، کیانزاد ، میرمحمدی ، نباتی ، فرهادی ، راهداران

بااندوه فراوان درگذشت شادروان بانو زهرا کیهانی مادر گرامی بانوانیس‌الملوك و آقایان حاج محمود ، حسین وابوالفضل کیهانی را باطلاع‌بستگان و دوستان میرسانند . مجلس ترحیم مردانه ازساعت ۲ونیم تاه بعدازظهر روز دوشنبه هفتم بهمن‌ماه در مسجد حاج‌ابوالفتح واقع در میدان شاه و ختم زنانه همانروز و ساعت در منزل آن مرحومه خیابان نیروی هوائی ایستگاه موتورآب اول خیابان همایون منعقد میباشد .
آ-۳۴۳۲۹

بعموم بازماندگان بویژه فرزندان آنمرحومه مصیبت وارده را تسلیت میدهیم

باکمال تاسف فوت مرحوم محمود قراچورلوپدر گرامی آقای ناصر قراچورلو را باطلاع کلیه دوستان و همکاران میرسانم . مجلس ختم آن مرحوم روز دوشنبه ساعت ۳الی۵ بعدازظهر در خانقاه صفی‌علیشاه منعقد میباشد .

از طرف کارکنان شرکت مانیستار - عباس‌هاشمی
آ-۳۴۳۷۵

باکمال تاسف درگذشت شادروانان سروان‌علی اکبر شکیر واستواریکم ابوالقاسم قاضی مراد رابه اطلاع میرساند . مجلس ترحیم نامبردگان‌روزدوشنبه ۷ر۱۱ر۴۷ از ساعت ۹الی ۱۱ در مسجد مجد ومراسم شب هفت آنان از ساعت ۳۰ر۱۴ الی۳۰ر۱۶ همان‌روز در امامزاده‌عبداله (آرامگاه فتوحی) برگزار خواهد شد .

نیروی هوائی شاهنشاهی
آ-۳۴۳۸۵

بعموم بازماندگان آنان مصیبت وارده را تسلیت میدهیم

خانواده‌های : صادقیان ، بهاروند ، مالکی، سرلك تمدن ، صفوی ، ماکوئی ، نیك‌انجام ، جهانبانوئی ، ذی‌فنون ، پورشاکری ، میرحسینی ، دهناد

باکمال تاسف فوت حسین صادقیان را باطلاع دوستان و آشنایان میرسانند . بنابوصیت آن مرحوم مخارج ترحیم بمصرف امور خیریه خواهد رسید . مجلس یادبود روزهای ششم و هفتم بهمن در منزل‌ان مرحوم در خیابان فرهنك کوچه‌معینی کاشی ۱۵برقرار است .
آ-۳۴۳۷۱

مااین مصیبت را به‌بانوگیتی و مسعود صادقیان فرزندان آنمرحوم تسلیت میگوئیم .

بانهایت تاسف فوت بانوخدیجه امامی عمه گرامی آقای دکتر مسعود امامی دانشیاردانشکده داروسازی راباطلاع همکاران محترم میرساند . مجلس ختم ان مرحومه روز یکشنبه ۶ر۱۱ر۴۷ از ساعت ۳الی۵بعداز ظهر در مسجد ولی‌عصر در خیابان حشمت‌الدوله نرسیده به‌چهارراه پیروز منعقد خواهد شد .

معاون دانشکده داروسازی-دکترعلی زرگری
آ-۶۸۰۳۲

مصیبت وارده را بعموم بازماندگان آنمرحومه تسلیت میدهیم

بدینوسیله فوت نابهنگام مرحومه مغفوره بانو ربابه موذن مادر عزیز رضا موذن را باطلاع میرساند مجلس ختم در تاریخ‌یکشنبه ۶ر۱۱ر۴۷ازساعت۲ونیم الی ۵بعدازظهر در مسجد حضرت ابوالفضل چهارراه انبارگندم خیابان صفاری منعقد میباشد .

خانواده‌های : موذن ، لاینصرف ، هاشمی ، حاج‌عبدالکریم ، تهرانی ، صیامی ، منتظر ، خدایار، سیدابوالقاسم موسوی ، قربانی ، رخساری و سایر خانواده‌های وابسته
آ-۳۴۳۴۳

بعموم بازماندگان آنمرحومه مصیبت وارده‌راتسلیت میدهیم

بانهایت تاسف وتاثر درگذشت ناگهانی‌شادروان رجب‌برآغوش حقایق بزرك خاندان حقایق‌راباستحضار کلیه اقوام و آشنایان آنمرحوم میرساند . مجلس ترحیم مردانه از ساعت ۳تا۵ بعدازظهر روز دوشنبه هفتم بهمن‌ماه ۴۷ در مسجد لاریجانی واقع درخیابان پامنار و ختم زنانه درروز مذکور در همان ساعت در منزل شخصی واقع در پامنار کوچه آیت‌اله‌نهاوندی پلاك ۴۲۸ منعقد میباشد .

محمد ، بیوك ، حسین‌و جمشیدبرآغوش‌حقایق

خانواده‌های : لطفعلی خسروزاده (خرازی) ، عزتی ، قراگزلو ، نوری ، سرگرد ترابی ، جنابی ، رحمانی، سروان‌عشقی ، کریمی ، مشایخی ، کرامت،ذوالفنون داودی
آ-۳۴۳۴۹

بعموم بازماندگان انمرحوم مصیبت وارده‌راتسلیت میدهیم

بمناسبت درگذشت همشیره جناب آقای حاج‌محمد جاراللهی رئیس هیئت مدیره گروه فرهنگی نصیر مجلس یادبودی درروز دوشنبه ۷بهمن‌ماه در مسجد ارك ازساعت ۳تا۵ برقرار امیدماست دوستان‌وآشنایان در مجلس مزبور شرکت فرمایند .

گروه فرهنگی نصیر
آ-۳۴۳۵۷

یادبود

چون روز دوشنبه هفتم بهمن‌ماه سال جاری‌مصادف باچهلمین روز حادثه دلخراش و مرك عزیزان‌خانواده قربانی (معصومه هویدا - منوچهر قربانی و مهین ذوالفقاری) میباشد و بعلت ادامه بیماری بازماندگان حادثه مزبور تشکیل مجلس سوگواری‌میسرنگردیده و هزینه‌آن‌صرف اطعام مستمندان میگردد ازدوستان و سروران گرامی که علاقه‌شرکت‌در مراسم شب چهلم رادارند ضمن عرض امتنان پوزش میطلبیم.

از طرف خانواده قربانی و خانواده‌های‌وابسته‌رضاقربانی
آ-۳۴۲۸۹

مراسم هفتمین شب درگذشت شادروان حاج سیدحسین‌نواب کاشانی از ساعت شش‌ونیم‌تاهشت‌ونیم بعدازظهر یکشنبه ۶ر۱۱ر۴۷ در مسجد سراج‌الملك برقرار میباشد .

خاندان نواب‌کاشانی
آ-۶۸۱۰۲

تسلیت

جناب آقای دکترمسعود امامی دانشیار
محترم دانشکده داروسازی

بانهایت تاسف مصیبت وارده را بجنابعالی وفامیل محترم تسلیت عرض مینمائیم .

دکتر عاملی ، دکترفرسام ، دکترفرهی ، دکترقربانی
دکترکمانگر
آ-۶۷۹۵۸

تیمسار دریاسالار رسائی فرماندهی
نیروی دریائی شاهنشاهی

افسران و درجه‌داران منطقه یکم دریائی مصیبت وارده را به‌تیمسار معظم و خانم تسلیت عرض نموده سعادت و سلامتی آن تیمسار و خانواده ارجمند رااز درگاه ایزد متعال مسئلت مینمایند .

فرمانده منطقه یکم دریای مازندران .دریابان‌روستازاد
آ-۶۷۹۶۸

جنابان آقایان سیدمحمد لواسانی - سیدعلی لواسانی سیدحسن لواسانی - سیدمصطفی لواسانی بویژه سیدعلیرضا لواسانی - سیداحمد لواسانی و فاطمه لواسانی

باتاثر وتاسف بسیار درگذشت مادر گرامیتان راتسلیت عرض نموده استدعا دارم مراتب همدردی‌مرا بپذیرید .

زاهدان - پرویز طاهرخانی
آ-۶۷۹۶۶

مصیبت وارده رابه‌جناب آقای حاج‌محمدجاراللهی تسلیت عرض مینماید .

دانش‌آموزان ۵ ریاضی دبیرستان نصیر
آ-۳۴۳۵۹

بانهایت تاسف وتاثر درگذشت شادروان سرهنك بواسحاقی راکه از آزادمردان و هنروران نامی‌بودند بخاندانهای جلیل‌القدر بواسحاقی - فیلسوف واربابی صمیمانه تسلیت گفته واز خداوند بزرك برای‌ایشان صبر جمیل مسئلت دارد .

دکتر بهجت همایونفرخ - رکن‌الدین همایونفرخ
آ-۳۴۳۹۲

هوشنك‌عزیز

درگذشت نابهنگام همسر مهربانت‌پوری هروی خواجوی (قشقائی) قلوب مارا درهم شکست‌ازخداوند متعال برای تو و خانواده آن مرحومه صبر وشکیبائی آرزوداریم .

هوشنك حسامی - رویا حسامی
آ-۳۴۳۵۵

سپاسگزاری

از عموم علماء اعلام وجناب آقای استاندارمحترم و تیمسار سپهبد فرخ‌نیا معاونت محترم ارتش یکم‌و تیمساران عالی‌مقام وریاست محترم شهربانی های استان و مدیران کل وروسای محترم ادارات کشوری و قضات عالی‌مقام‌وتجاروقاطبه اهالی‌محترم کرمانشاهان که در مجلس ختم مرحومه بانو عزت‌السلطنه رئیسی شرکت فرموده از طرف خود و عموم‌بازماندگان‌تشکر مینمایم و چنانچه بعلت تالمات روحی در شرفیابی تاخیری شود پوزش می‌طلبم .

کرمانشاه - قاسم امامی‌آل‌آقا
آ-۶۷۹۷۴

سرکار سرهنك ستاد شفیع احمدی

افسران و درجه‌داران نیروی زمینی شاهنشاهی درگذشت شادروان مادر گرامی سرکار رابه‌خانواده آن مرحوم صمیمانه تسلیت گفته سلامت ودوام عمر بازماندگان رااز درگاه یزدان‌پاك مسئلت دارند .

نیروی زمینی‌شاهنشاهی
آ-۳۴۳۸۹

جناب آقای دکتر حبیب‌اللهی
نماینده محترم نیشابور در مجلس شورایملی

بانهایت تاسف وتاثر مصیبت وارده رابجنابعالی وخانواده محترم تسلیت میگوئیم واز خداوند متعال‌اجر جزیل و صبرجمیل برای ان خانواده جلیل مسئلت داریم .

نیشابور - رئیس‌دادگستری غلامرضا شهری ، کفیل فرمانداری صدقیانی ، دادستان غزنینی ، رئیس ثبت‌اسناد علی‌مسگری ، رئیس پست و تلگراف حسین صالحی ، رئیس اصلاحات ارضی و تعاون روستائی ابوالحسن حبیب‌اللهی ، رئیس دارائی پورجعفر،رئیس شهربانی سرهنك ایکانی ، رئیس آموزش وپرورش غفرانی ، رئیس ژاندارمری ستوان یکم سهرابی،رئیس اداره کار و سازمان بیمه‌های اجتماعی‌روحانی ، دکتر بهشید ، حیدری ، دکترمنصف ، عماد، بیضائی
آ-۶۷۹۶۲

جناب آقای جاراللهی

خودرا در مصیبت وارده سهیم میدانیم .

دانش‌آموزان ٤ریاضی و طبیعی دبیرستان‌نصیر
آ-۳۴۳۶۵

جناب آقای مهندس بدیعی
ریاست ناحیه راه‌آهن جنوب

کارکنان ناحیه راه‌آهن لرستان باکمال تاسف و تاثر درگذشت همشیره گرامی جنابعالی را تسلیت عرض نموده بقاء عمر و سلامتی بازماندگان را از خداوند متعال خواستارند .

اندیمشك - مهندس مهمنش ، فتوحی‌قیام، رادفر، سرهنك خامنه ، دکتر مزدیسنان ، مجیری،میرنظامی وزیری ، هوشمندزاده ، جهانشاهی ، صفاری ، وطن، ولدخانی ، ژرژ
آ-۶۷۹۹۸

مصیبت وارده را بخاندان جاراللهی بخصوص به‌آقای حاج‌محمد جاراللهی تسلیت عرض مینمائیم.

دانش‌آموزان کلاس دوم دبیرستان نصیر
آ-۳۴۳۷۹

همکار محترم بانو نزهت صادقیان

مصیبت وارده را حضور سرکار و عموم‌بازماندگان تسلیت‌عرض مینماید .

احمد کاظم‌زاده
آ-۶۸۱۰۴

به‌همکار ارجمند خانم گیتی صادقیان صمیمانه‌مصیبت وارده را تسلیت عرض می‌نماید .

مسیح‌مسیحا
آ-۶۸۱۰۴

همکار ارجمند بانو نزهت صادقیان

صمیمانه مصیبت وارده را تسلیت عرض‌می‌نماید

هاشم‌امینی
آ-۶۸۱۰۴

همکار ارجمند بانو نزهت صادقیان

بایکدنیا تاسف از فقدان‌پدربزرگوارتان‌بدینوسیله تسلیت عرض می‌نماید .

سعید شیبانی - مهندس همایون بافری
آ-۶۸۱۰۴

همکار گرامی و دوست عزیزم
سرکار بانو نزهت صادقیان

از فقدان پدر بزرگوارتان کمال تاسف حاصل گردید بدینوسیله حضور سرکار و سایربازماندگان تسلیت عرض می‌نماید .

فهیمی-غفاری
آ-۶۸۱۰۴

همکار گرامی سرکار بانو نزهت‌صادقیان

باکمال تاسف مصیبت وارده را تسلیت عرض مینماید .

جهانگیر خلعت‌بری ، مرتضوی ، جفرودی ، میلانی هواسیان ، مشیری ، خوانساری ، شفاهی ، حسین آزادمنش ، پروانه دلسوز ، عطاران ، ذوالفقاری،دوشا خسروی ، مقدم
آ-۶۸۱۰۴

همکار گرامی سرکار خانم نزهت صادقیان

بایکدنیا تاسف ازفقدان پدر سرکاربدینوسیله مراتب همدردی وتسلیت خودرا معروض میدارد .

فاطمه اختیاری ، قمری‌السادات میرعلمی ، شهربانو نعیمی‌اکبر ، پروین محمودی ، پریوش‌امیرانصاری
آ-۶۸۱۰۴

بانو نزهت صادقیان

بانهایت تاسف و همدردی فقدان مرحوم حسن صادقیان رابحضور سرکار تسلیت عرض می‌نماید.

اداره کل همکاربهای سمعی‌وبصری
آ-۶۸۱۰۴

شنبه
- ششم ذیقعده ۱۳۸۸
- بیست‌وپنجم‌ژانویه ۱۹۶۹
- شماره ۱۲۷۹۹
- سال چهل‌وسوم

روزنامه لوموند چاپ پاریس مینویسد :

ایران میخواهد کشت خشخاش را از نوشروع کند

تصمیم ایران به کشت مجدد خشخاش در مناطق محدود وکنترل شده و اعلام آن همزمان با تشکیل جلسات کمیسیون مواد مخدره سازمان ملل متحد مورد بحث و تفسیر است . توجه و مطبوعات جهان از جمله روزنامه معروف لوموند چاپ پاریس درشماره اخیر خود گزارشی باین شرح انتشار داده است :

«اخیرا دولت ایران لایحه‌ئی تقدیم مجلس کرد و پیشنهاد داد کشت خشخاش که از سال ۱۹۵۳ بنابه تقاضای سازمان ملل متحد در کشورهای عضو منع شده بوددوباره آزاد شود .»

«انگیزه ایران در آزاد کردن کشت خشخاش اینست که کشور های همجوار و مخصوصاترکیه که یکی از مراکز خریدو فروش غیر قانونی مواد مخدره شده است به کشت خشخاش ادامه داده‌اند .»

«حالتی که دولت ترکیه بخود گرفته است و بطور نیم رسمی از فروشندگان تریاك‌پشتیبانی میکند، برای ایران سالیانه دهها میلیون دلار زیان می‌آورد . علاوه بر این مبلغ در حدود ۲۵۰۰۰۰ معتاد ایرانی برای خریدن مواد مخدره به فروشندگان‌تریاك پول‌میپردازند و حالا ایران در نظر دارد یکی از مراکز مهم کشت خشخاش‌دنیا گردد .»

«در لایحه‌ئی که‌تقدیم مجلس شده ذکر گردیده است که دولت درعین اینکه انحصار خشخاش را در دست خواهد داشت با استعمال مواد مخدره‌درسرزمین ایران به سختی مبارزه خواهد کرد ومعتادین را به زندان و فروشندگان مواد مخدره را به اعمال شاقه محکوم خواهد نمود .»

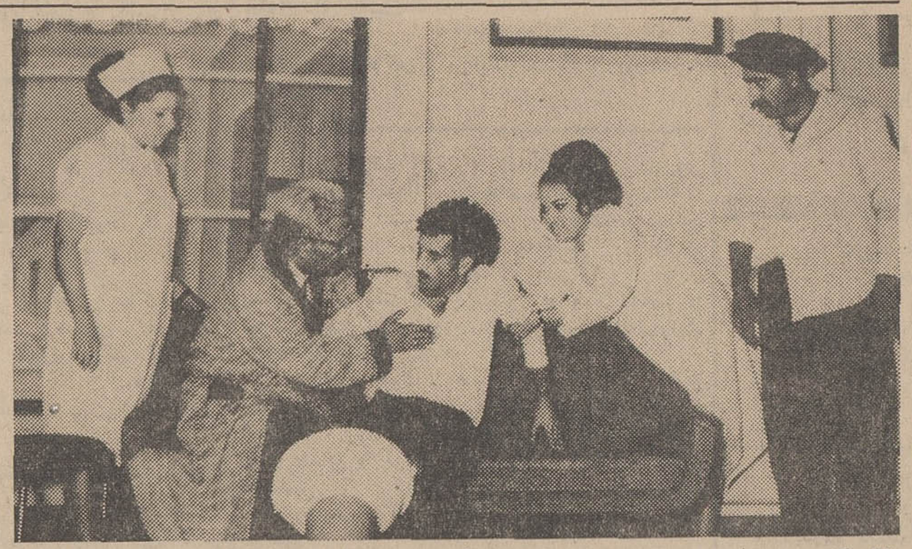

تاتر گروه هنرمندان اصفهانی (گروه آریا) در تالار انجمن بـ استقبال شایانی روبرو شده‌است‌با وجود بارندگی وبرف طبقات‌مختلف مردم در بدست آوردن کارت این شب نشینی جالب و سراسر خنده سبقت میجویند.

هفته نمایش پیس (خانم اروپائی) ساعت ۷وربع بعد ازظهر پنجشنبه افتتاح گردید و در این دوشب هنرمندان آماتور گروه هنری اصفهان‌توانستند نقش خود را به بهترین طرزی ایفا کنند و جلب توجه بینندگان و دوستداران تاتر اصفهانیها را بنمایند وتحسین‌همگی رابخود معطوف دارند.

عکس بالا صحنه‌ایست از پرده سوم این نمایش ،پدر بیژن درپالین فرزند خود و ژاله و اختر پرستاردر کنار آنها ودر سمت‌دیگر مشهدی صفر با ایفای رل برجسته خوددیده میشوند .

این نمایشنامه تاآخر این هفته در تالارانجمن واقع‌در خیابان‌شمالی امجدیه (خیابان نامجو) دائرخواهد بود.

روسای هیئتهای سه نفری مامور رسیدگی به اراضی بند«ز» تغییر کردند

از طرف آقای منوچهر پرتو وزیر دادگستری آقایان وجیه‌اله فاضل سرجوئی رئیس‌شعبه۸دیوان کشور ، احمد فلاح رستگار رئیس شعبه ۱۲ دیوان کشور بریاست شعب دو وسه هیئت های سه‌نفری خاص رسیدگی به اراضی بند «ز» بجای دونفر از روسای هیئت‌های مزبور که استعفا داده بودند تعیین گردیدند .

آقای علی اصغر امین که قبلا ریاست شعبه دوم هیئت سه‌نفری را بعهده داشت بریاست شعبه‌اول هیئت منصوب گردید .

کار این هیئت‌ها ، رسیدگی‌به دعاوی مربوط به‌اراضی دولت ، شهرداریها ، اوقاف،بانك‌ساختمانی وبانك کشاورزی است که ازطرف افراد مورد تجاوز قرار گرفته‌اند. با تغییر روسای هیئت‌های سه‌نفری این امکان وجود دارد که پرونده مسیل‌خوارها را شهرداری به این هیئت‌ها ارجاع‌نماید تا رسیدگی‌به پرونده‌ها زودتر انجام پذیرد.

اعلامیه دولت

ستاد کمکی برای مبارزه با خطر سیل و برف بوجود آمده

این اعلامیه دیشب از طرف دولت‌صادر گردید .

نظر بادامه ریزش برف‌وباران در ۳۶ ساعت اخیرواحتمال خطرجاری شدن سیل و مسدودشدن راه ها دولت باطلاع هموطنان عزیز میرساند که کلیه سازمان‌هاودستگاه های دولتی‌برای مبارزه با هرگونه خطر بحال آماده‌باش‌درآمده‌اند ویك‌ستاد کمکی از مسئولان سازمان های کشوری و لشگری تحت‌نظر مستقیم نخست‌وزیر فعالیت های مربوط بمبارزه باخطرسیل و مسدودن شدن‌راهها را زیرنظر گرفته است.

بمناسبت ریزش مداوم برف در قسمت های مهمی از کشور متاسفانه تعدادی از راهها‌بطور موقت مسدود شده‌که اقدامات لازم‌برای بازشدن آنها معمول گردیده است.

بعلت‌افزایش حجم آب رودخانه های کارون وکرخه وشائور تعدادی از روستا های اطراف‌شوش وسوسنگرد در معرض خطرسیل قرارگرفته که‌اقدامات احتیاطی لازم برای‌جلوگیری از جریان آب از طرف مامورین بعمل آمده‌وکمکهای لازم اولیه‌بوسیله جمعیت شیرو خورشید سرخ با همکاری واحد های ارتش شاهنشاهی بمحل‌ارسال گردیده‌است .ودرسایر نقاط نیز تدابیر لازم‌اتخاذشده‌با اینحال از آنجاکه حجم آب کارون وکرخه‌وسایررودهای کشور در حال افزایش است‌وریزش برف‌وباران‌در اغلب نقاط‌ادامه دارد از کلیه هموطنان انتظاردارد همانطورکه تاکنون بانهایت‌علاقمندی بامسئولین امر تشریك مساعی و همکاری کرده‌اندباآمادگی کامل مراقب جریان امر باشند و حتی‌الامکان جز درمواردضروری از مسافرت خودداری کنندوبموقع مامورین را از هرگونه خطر مطلع سازندوشخصا نیز همکاری وتشریك‌مساعی‌لازم را بنمایند.

هشدار به‌هموطنان عزیز!

انقلابی که در وضع جوی ایران بروز کرده و قسمت اعظم نقاط کشور را برف و بارندگی تهدید میکند هشداری است بعموم هم‌میهنان عزیز که‌در مقام آمادگی برای کمك بیکدیگر برآیند .

سازمان های انتظامی و شیر و خورشید سرخ در تمام کشور بسیج شده‌اند و دولت تحت سرپرستی نخست وزیر این بسیج را هدایت و راهنمائی‌میکند ، لکن در برابربارندگی های شدید این چند روز وریزش مداوم برف و طغیان رودخانه ها و احتمال بروز سیل های بنیان‌کن ، تنها بسیج سازمان های دولتی و جمعیت شیر و خورشید سرخ کافی نیست ، بلکه همه مردم ، از هر طبقه و هرکس ، بسهم خود باید در این جدال با طبیعت ، خویش را مهیا سازند و از هیچ گونه کمك ومساعدت درباره همنوع خود دریغ نورزند هر فردازجامعه ما میتواند در این‌مبارزه بشردوستانه موثرباشد . چه بسیار خانواده ها در همسایگی ما ، دور و نزدیك خانه ما ، ممکن است درزحمت قرار گرفته باشند ، از حیث ماوی، مسکن و خرابی و آبدیدگی سقف ویا سوخت دچار مرارت باشند سراغی از آنها بگیرید و مراقب زندگی آنان باشید .

این نوع بارندگی ها و انقلابات جوی در نقاط دیگر جهان بسیار وجود دارد . چنانکه هم اکنون برف و باران و سیل ، بسیاری از کشور های دور و نزدیك ما را نیز احاطه کرده است ، ولی با سابقه‌ای که باین احوال دارند و آشنائی با چنین وقایعی ، پیش بینی های آنان بیشتر و استحکام خانه ها و تجهیزاتشان کامل‌تر است و در واقع مردم بسیج هستند و در برابر اینگونه انقلابات جوی که امسال در کشور ما پدید آمده آمادگی دارند ، معهذا خرابی و خساراتی میبینند ، پس تکلیف ما با عدم تجهیز و آمادگی که با چند میلیمتر باران خیابانها را آب فرا میگیردصدچندان است و بهمین‌جهت وظیفه هرفردی است که خود رابرای دفاع از خویش و هم نوع خود بهر شکل و کیفیت که در قدرت اواست مهیا سازد .

بخش صنعتی شرکت شبرنگ عرضه میکند :

سُمباده (۳-اِم) 3M آمریکا

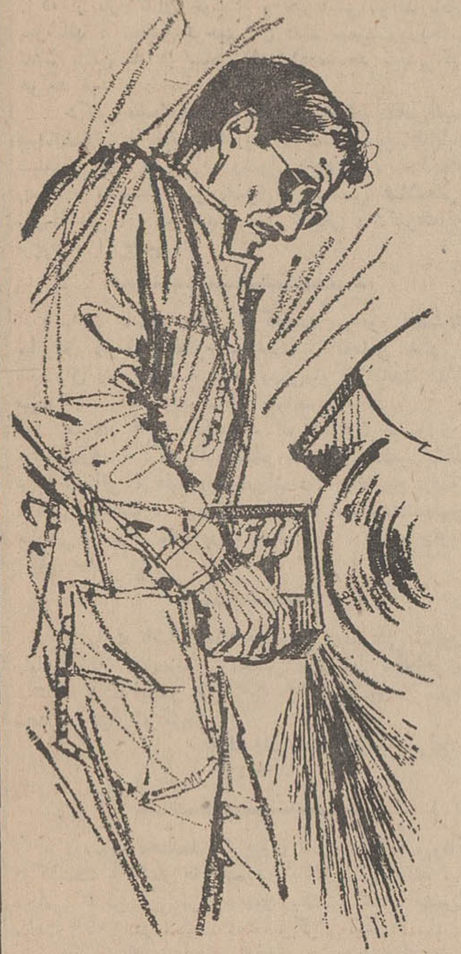

چون بیشترو بهتر کار میکند

بمراتب باصرفه تراست

سمباده 3M بصورت ورق - دیسك - رول

برای صنایع .

فلز - چوب - چرم - لاستیك پلاستیك

شرکت شبرنگ

تخت جمشید مقابل سفارت امریکا

تلفن ۷۶۰۰۶۴

3M Coated Abrasives

MINNESOTA MINING & MANUFACTURING CO.

دکتر محمدعلی خلعتبری

بیماری های مجاری ادرار و آمیزشی خیابان پهلوی اول جامی‌از ۴تا۸ بعداز ظهر تلفن ۴۸۹۰۰

پیشگاه مبارك بندگان اعلیحضرت همایون‌شاهنشاه‌آریامهر

شاهنشاها سالگرد ششم بهمن روز تاریخی انقلاب سفید شاه و مردم که باعث نیك بختی وسعادت ملت ایران گردید از طرف صنف گرمابه‌دار طهران وحومه‌به‌پیشگاه‌مقدس شهریارداد گستری ویگانه ملجاء وپناه‌گاه ملت ایران از صمیم قلب تهنیت عرض نموده سلامتی و دوام عمر و بقاء سلطنت رهبر خردمند و عالیقدر ملت ایران ووالاحضرت ولایت عهد عظمی و شهبانوی محبوب و خاندان جلیل پهلوی را از خداوند بزرك مسئلت دارم .

رئیس اتحادیه صنف گرمابه‌دار طهران و حومه جان‌نثار

سید حبیب مصطفوی

آ-۳۴۳۳۵

آگهی جهت واردکنندگان روغنهای نباتی مایع

۱-۳ آ-۶۷۸۷۲ درصفحه ۱۴

کاریکاتور

مجله سیاسی فکاهی «کاریکاتور» برای آنها که بیشتر می‌فهمند و کمتر میخندند فردا منتشر میشود .

ششم بهمن

سالروز انقلاب عظیم شاه ومردم

به ملّت بزرگ ایران فرخنده باد

شرکت سهامی جیپ ، سازندهٔ اُتومبیلهای

آریا - شاهین - آهو - سیمرغ - شهباز

سالروز انقلاب را به پیشگاه شاهنشاه آریامهر، بانی ورهبر خردمند انقلاب سفید و به ملت بزرگ ایران صمیمانه تبریک میگوید و میکوشد همانگونه که نخستین پدیدهٔ انقلاب صنعتی ایران در صنایع اتومبیل سازی بوده، پیشروترین و وفادارترین واحد صنعتی این انقلاب عظیم نیز باشد .

شرکت سهامی جیپ

شرکت سهامی جیپ
اولین کارخانه سازنده اتومبیل
و پیشرو صنعت اتومبیل سازی در ایران

قابل توجه پزشکان متخصص کودکان و مدیران محترم داروخانه‌های کشور

Lirugen واکسن سرخك (ویروس زنده بسیارضعیف شده). Schwarz Strain ساخت کارخانجات معروف Pitman-Moore Dow Chemical آمریکا وارد شد. لیروژن احتیاج به‌گاماگلوبولین ندارد‌ودارای حداقل‌واکنش است. هردوزواکسن لیروژن دارای حلال مخصوص‌وسرنك قابل مصرف برای یکبار تزریق می‌باشد .

شرکت سهامی لپتی ایران . صندوق پستی ۱۹۵۷-تلفن: ۴۹۶۹۱- ۸۶۰۲۸

لوله کشی گاز منازل و موسسات

طبق استاندارد های شرکت ملی گاز ایران

شرکت زلال تلفن ۷۶۳۳۵۲

شرکت سهامی استورك ورکسپور ایران

اهواز

مهندسین و سازندگان

نقاله های مکانیکی برای انتقال هر نوع مواد وکالا بظرفیت های مختلف الواتورهای سطلی بظرفیت‌های‌مختلف جرثقیل های ساختمانی وجرثقیل های ریلی.
الواتورهای مخصوص انجام‌کارهای ساختمانی
خواهشمند است برای‌کسب اطلاع بیشتر به
اهواز -کارخانه شرکت سهامی استورك ورکسپورایران
صندوق پستی ۲۵۷ و تلفن ۶۲۶۸
ویا
تهران - شرکت سهامی استورك ورکسپور ایران
صندوق پستی ۱۷۶۱ و تلفن ۶۲۸۷۲۶ مراجعه فرمائید.

حراج انواع پارچه درمغازه های فروشگاه ربکا لاله‌زارنوشروع شد

تلویزیون

جام جهان نما

اطلاعیه

شرکت سهامی لوان تور

قابل توجه اهالی محترم خوزستان

بدینوسیله باطلاع اهالی‌محترم خوزستان میرساند که آژانس مسافرتی لوان‌تور رسمادراندیمشك دائرگردید

شرکت سهامی لوان‌تور- نمایندگی خوزستان