سفارت شوروی در آلبانی تصرف شد

دولت آلبانی تمام اموال منقول وغیر منقول شوروی را مصادره کرد

انورخوجه

- بدستور دولت آلبانی تکنیسین های شوروی از این کشور اخراج شدند
- دولت آلبانی برای اخراج تکنیسین‌ها برق وآب آنها را قطع کرده بود

اطلاعات

سال ۳۸ - سه‌شنبه ششم اسفندماه ۱۳۴۲ - شماره ۱۱۳۲۶ - تکشماره ۴ ریال

- شوروی به اقدام آلبانی شدیدا اعتراض کرد وآنرا نقض مقررات بین المللی و مغایر روابط بین‌کشور های سوسیالیستی دانست

درصفحه ۳

خروشچف نخست وزیر شوروی درسال ۱۹۵۹ هنگامی که هنوز روابط البانی وشوروی تیره نشده بود به تیرانها سفر کرد. این عکس خروشچف را ضمن مذاکره باررهبران آلبانی نشان میدهد.

وزارت دادگستری مشغول مطالعه تنظیم آئین‌نامه‌ای می باشد که پس از تصویب لایحه تشدید مجازات قاچاقچیان هروئین وتریاك، بموجب آن

هزار نفر زندانی عفو میشوند

- پس از تصویب لایحه بلافاصله کمیسیونی در دادگستریها ومراکز استانها تشکیل میشود و دستور آزادی این عده بفاصله سه ماه صادر میشود

امروز خبرنگار ما کسب اطلاع کرد که وزارت دادگستری مشغول مطالعه جهت تنظیم آئین نامه‌ای میباشد که بموجب آن پس از تصویب لایحه قانونی تشدید مجازات قاچاق مواد مخدره بیش از هزار نفر اززندانیان موادمخدره درسراسر کشور آزاد میشوند.

یك مقام عالیرتبه دروزارت دادگستری بخبرنگار ما گفت: در قانون جدید همانطور که در مقابل هروئین سازها و هروئین فروش هاووارد کنندگان تریاك و هروئین شدت عمل درنظر گرفته شده نسبت باشخاص ضعیف و کسانیکه درنتیجه اعتیاد به تریاك دستگیرو زندانی شده‌اند ارفاق میشود وماباینك مشغول مطالعه برای تنظیم آئین‌نامه‌ای میباشیم که بمحض تصویب لایحه قانونی در مجلس شورایملی آنرا اجرا نمائیم و عده زیادی اززندانیان رادرسراسر کشور اززندانها آزاد سازیم.

آزادی زندانیان معتاد

خبرنگار ما گزارش میدهد: لایحه قانونی تشدید مجازات قاچاقچیان هروئین و تریاك که در مجلس سنا بتصویب رسیده اینك در کمیسیون دادگستری مجلس شورایملی میباشد عفو عده کثیری اززندانیان در تبصره ماده ۲۳ این لایحه پیش بینی شده است. دراین لایحه قانونی ذکر شده است:

تبصره ذیل ماده ۲۳ بشرح زیر اصلاح میشود:

تبصره - کلیه کسانی که تاتاریخ تصویب این قانون بسبب استعمال - اخفاء خریداری مواد افیونی مندرج در قسمت اول ماده یك قانون منع کشت خشخاش مصوب ۱۳۸ بحبس یاغرامت یاهردو مجازات محکوم شده‌اند درصورتیکه درکمیسیونی که بتصویب

بقیه در صفحه ۱۳

اسوشیتدپرس ازآنکاراگزارش داد:

امام مسجد قیصریه

دستور قتل اینونو را داده بود

امام مسجد به سونا گفته بودعصمت‌اینونو کمونیست و دشمن اسلام است

قرار مجرمیت سوناو سه نفر دیگر باتهام شرکت در سوء قصد برضد اینونوصادرشد

درصفحه ۳

بودجه

سال ۴۳ کشور

درجلسه فرداشب دولت تصویب میشود

- درآمد بودجه سال آینده در حدود سه میلیارد ریال و هزینه‌ها قریب ۵ تا ۶ میلیارد ریال بیشتر از بودجه امسال است

بودجه کل و بودجه‌های وزارتخانه‌ها بطور مجزا دیروز در نخست وزیری مورد رسیدگی هیئت دولت قرار گرفت این رسیدگی در جلسه فردا شب هم

بقیه در صفحه ۱۳

صبحی عبدالحمیدوزیرخارجه عراق

وزیرخارجه عراق امروزدرمصاحبه‌ای باخبرنگاراطلاعات گفت

همکاریهای ایران وعراق

در زمینه‌های اقتصادی، فرهنگی وفنی افزایش خواهد یافت

- سفرما، یك سفر حسن نیت است
- مسئله فلسطین رابرای اطلاع دولت و ملت ایران تشریح خواهیم کرد

آقای صبحی عبدالحمیدوزیرامور خارجه عراق که دیروز بدعوت دولت ایران درراس هیاتی بتهران آمد امروز دریك مصاحبه اختصاصی به سئوالات خبرنگار سیاسی اطلاعات پیرامون روابط دو کشور ومذاکرات تهران پاسخ داد.

مذاکرات تهران

آقای صبحی عبدالمحیدپیرامون مذاکراتی که درتهران انجام خواهد شد گفت:

قبلا بایدبگویم که سفرما بعنوان سفر حسن نیت استودر مذاکرات

بقیه در صفحه ۱۳

دکتر عبدالرزاق محی‌الدین

دکتر حجازی عضو کمیسیون بهداری سنا درباره لایحه پزشکی گفت:

لایحه پزشکی «دیمی» تهیه شده

باید برای پزشکان «اطاق پزشکی» ومقررات خاص وضع کرد.

- کار پزشکی بدادگستری ارتباط ندارد و جنجال بنفع حرفه پزشکی نیست
- لایحه هیئت منتخب پزشکان تهران در جلسه فردا تهیه میشود

خبرنگار بهداشتی ما اطلاع میدهد که هیئت منتخب دوازده نفری نمایندگان پزشکان لایحه اعتراضیه‌ای دردست تهیه دارند که روز چهارشنبه (فردا) در دومین جلسه هیئت مزبور مواد آن بررسی میشود و پس از تصویب صبح روز پنجشنبه به مجلس سنا مجلس شورایملی، نخست وزیری وزارت بهداری ووزارت دادگستری تسلیم می گردد در این لایحه نظرات پزشکان تهران پیرامون لایحه ماده پزشکی و امور کلی طبابت نمایندگان آنان تدوین میشود بمقامات مسئول ابرازمیگردد. خبرنگار ما میافزاید که هیئت ۱۲ نفری نمایندگان پزشکان تهران بطور کلی عقیده دارند که امور مربوط به حرفه پزشکی بایستی بوسیله مقررات خاص پزشکی ونظام پزشکی حل وفصل گردد.

نظر عضو کمیسیون بهداری سنا

جنجال دادگستری و پزشکان بی فایده است، پزشکان از لایحه پزشکی بیهوده میترسند و این ترس ناشی از تزلزل حرفه پزشکی در کشورماست

سخنان بالا را امروز آقای سناتور دکتر محسن حجازی، عضو کمیسیون بهداری مجلس سنا با خبرنگار مادر میان گذاشت.

نظام پزشکی در آلمان

سناتور دکتر محسن حجازی که سالها در آلمان مطب داشت وطبابت میکرد در باره لایحه تازه پزشکی و مقررات دارونی و غذائی و آرایشی که در کمیسیون بهداری و دادگستری سنا تحت بررسی است ونظام پزشکی است گفت:

من خود چون در آلمان مطب داشتم و تابع مقررات نظام پزشکی این کشور بودم، طبیب در این کشور شخصیت شامخی دارد، نظام پزشکی ازطریق اطاق پزشکان حاکم مطلق و ناظر بی نظر وقاطع پزشکان است کوچکترین اعمال و رفتار پزشکان از نظر اطاق پزشکان پوشیده نمیماند واعتقاد شدیدی که مردم آلمان به طبیب دارند ناشی از این نظام صحیح و منطقی پزشکی است

گفتگوی بی سرانجام

آقای دکتر حجازی گفت: من طی چندروز گذشته بدقت ناظر جدال وگفتگوی بی سرانجام پزشکان ودادگستری بودم، بعقیده من این جنجالها بی فایده وترس پزشکان از لایحه بیمورداست. این ترس ناشی از تزلزل حرفه پزشکی در کشور ما است وقتی پزشکان خود تابع اصول صحیح و منطقی نظام پزشکی نباشند ناگزیر وزارت دادگستری مملکت که این کار هیچ بآن مربوط نیست بفکر میافتد این از هم گسیختگی وبی بند و باری را پایان دهد، من خیلی متاسفم که در کشور ماشخصیت پزشکی تا این

بقیه در صفحه ۱۳

زنان مهریه خودرا بخشیدند

تاشوهرانشان باایجاد یك راه‌شوسه ده‌رابشهر وصل کنند

خبرنگار ما در خوی گزارش داد: زنان قریه «چیرکندی» از توابع خوی مهریه خود را بشوهرانشان بخشیدند تا مردان ده نسبت بایجاد یك جاده شوسه فرعی ۱۸ کیلو متری از قریه مزبور تاراه اصلی خوی-ماکو اقدام نمایند.

جریان ازاینقرار استکه سال گذشته هنگامی که لوایح پیشنهادی شاهنشاه بتصویب ملت ایران رسید زنان قریه «چیرکندی» خوی ازشوهران خود خواستار شدند که برای حمایت و پشتیبانی از اصول ششگانه شاهنشاه نسبت بایجاد یکرشته راه فرعی شوسه از قریه مذکور تاراه اصلی خوی-ماکو اقدام نمایند ولی چون قریه «چیرکندی» در دامنه کوه بلندی واقع گردیده و اطراف آنرا نیز قله کوههائی احاطه کرده است ایجاد راه شوسه فرعی از قریه مزبور تا راه اصلی خوی-ماکو باوجود کوهستان های اطراف برای مردان قریه «چیرکندی» کاری بس مشکل مینمود مخصوصا مشکلات مالی و عدم وسائل انجام این خواسته زنان قریه را برای مردها مشکلتر میکرد. باینجهت مردها از انجام این تقاضای زنان سرباز زدند.

زنهای قریه که اینچنین دیدند مایوس نشدند و یکی از زنها فکر بکری بخاطرش رسید و بازنان دیگر قریه در میان گذاشت و سر انجام همه زنان قریه قرار گذاشتند مهریه خودرا بشوهرانشان حلال کنند تا بدین وسیله هم شوهران خود را بکار گمارند و هم اعتبار لازم برای ایجاد

بقیه در صفحه ۱۳

دکتر مصطفی کامل یاسین

فخرالقیسی

عدنان رئوف

وسام زهاوی

درسومین جشن هفته‌زن، درحضورو الاحضرت شاهدخت اشرف پهلوی گفته شد:

بیلان کار زنان

دریکساله گذشته هیچ بوده است

- بافرمان شاهنشاه راه صد ساله آزادی زن در یکروز پیموده شد
- زنان بایستی شایستگی و لیاقت خودرا عملا ثابت کنند

عصر دیروز جشن بزرك زنان پایتخت در سومین روز هفته زنان، از طرف خانمهای عضو شورای جمعیت های زنان ایران، در حضور والاحضرت شاهدخت اشرف پهلوی برگزارشد. دراین مراسم که در محل باشگاه زنان تشکیل شده بود علاوه بربانوان عضو شورایعالی جمعیتهای زنان عده زیادی از زنان سایر جمعیت ها و روسای سازمانهای مختلف حضور داشتند.

شروع برنامه

هنگام ورود والاحضرت شاهدخت اشرف پهلوی دوشیزه خرد سالی دسته گلی تقدیم داشت و با ورود والاحضرت بسالن سرود شاهنشاهی نواخته شد و برنامه آغاز گردید.

ابتدا خانم طغرل سخنگوی شورای عالی زنان با خواندن قطعه شعری برنامه را آغاز نمود.

راه صدساله دریکروز

سپس خانم مهری حکیمی رئیس کمیسیون عضویت شورایعالی جمعیت های زنان گفت:

شورای زنان ایران که بیست و دوسال از عمر خود را پشت سر می گذارد برخود فرض و واجب دانست برای بزرگداشت روز هشتم اسفند ماه که برای زنان ایران روزی تاریخی و در خورا حترام است این مجلس را فراهم آورد.

گرچه بانوان ایران از دیر باز بهدایت اعلیحضرت فقید رضا شاه

بقیه در صفحه ۱۵

نخست‌وزیر درمراسم کلنك زدن دودبستان تازه گفت:

آثار کلنك پیداست

وبرنامه‌های خانه سازی پیشرفت میکند

- دولت در حال حاضر مشغول مذاکرات نفت و تنظیم بودجه است
- صنایع پتروشیمی که قراردادش بسته شده همپایه صنایع نفت است

دیروز آقای علم نخست‌وزیر اولین کلنك ساختمان دودبستان تازه رادر کوی فرح‌زمین زد دراین مراسم که آقای دکتر خانلری وزیر فرهنگ، مدیرعامل بانك رهنی، و گروهی از معتمدان محلی این ناحیه و دانش‌آموزان وپیشاهنگان حضور داشتند.

ابتدا آقای دکتر خانلری درباره کمبود ساختمانهای فرهنگی واقدامات مربوط به تهیه ساختمان برای مدارس صحبت کردواز سرعت در کارساختمان هائی که از محل صدی پنج درآمد

بقیه در صفحه ۱۵

رادیو فروشان اصفهان

به ممنوعیت واردات رادیو اعتراض دارند

شرح درصفحه هشتم

فتادی بهار تاپانزدهم اسفند

سفارشات شیرینی عید نوروز را میپذیرد

سرچشمه فتادی بهار تلفن ۳۱۷۷۶

اطلاعیه شرکت واحد اتوبوسرانی

در جریان سرما وبارندگی ماه گذشته اسفالت‌های بعضی از خیابانها براثر یخ زدگی ترکها وشکافهای بزرك برداشت وچون فصل مساعد ترمیم واسفالت مجدد ازطرف شهرداری نبود شرکت واحد اتوبوسرانی برای جلوگیری از شکسته شدن شاه‌فنرهای اتوبوس که متاسفانه هرروز تعدادی به آن اضافه میشد اقدام به پر کردن چاله‌های خطرناك با مخلوط شن و خاك وروغن سوخته نمود وبرخلاف برآورد خیالی ودوراز حقیقت یکی از مجلات هفتگی جمعا چهل کامیون ماسه شن از قرار متوسط هر کامیون ۵۰ ریال و۳۵ کامیون خاك‌رس از قرار هر کامیون ۱۹ ریال ویازده بشکه روغن سوخته که در تعمیرگاهها موجود بودبرای این کارمصرف شده است. مبلغ کل کار دویست وشصت و دوتومان وپنج ریال (۲۶۲۵ ریال) وخیابانهای ترمیم شده عبارت از ۲۰ خیابان باضافه چهار مسیر سرتاسری اتوبوسهای خط ۴۲و۴۱و۲۰و۱۹ میباشد.

مدیر عامل شرکت واحداتوبوسرانی تهران وحومه - شجاع ملایری

آ-۴۰۰۰۴

قابل توجه مرغداران

بصفحه سیزدهم مراجعه شود

فروش فوق‌العاده

فروشگاه لیدی مارلن

تا ۱۵ اسفند ادامه دارد

خیابان شاه - پاساژ مستوفی‌زاده

حراج پلاسکو

شه‌داه‌شاه - اسلامبول - مخبرالدوله - تخت‌جمشید - پل‌تجریش

جریان روز

مقتضی موجود، مانع مفقود!

دیشب بعداز آنکه روزنامه منتشر شد یکی‌از خوانندگان تلفن‌کردکه‌من یك ایرانی مسلمانم ومقاله شمارادرباره ایران وعراق خواندم‌و پسندیدم . امااین مقاله‌میتواندمقدمه‌ای باشدبرای یك مقاله‌دیگری ومن اگربجای‌شما بودم حتماً پشت سرمقاله امروز یك‌مقاله دیگر مینوشتم .

پرسیدم : غیرازآنچه مانوشته‌ایم چه چیزمیتوان نوشت ؟

گفت : شمابکلیات اکتفاکرده و بجزئیات‌وارد نشده‌بودید . مثلا موارد اختلافی‌راکه فی‌الحال میان ایران‌و عراق‌وجود دارد ننوشته بودید . درحالیکه اگر باین‌مسائل اشاره‌کنید همه‌کس خواهدديد چه امور ناقابلی‌مانع مصلحت بزرگی مثل التیام روابط‌ایران و عراق دراین‌چند ساله بوده‌است . همانطورکه شمااشاره کرده‌اید هفتاددرصد جمعیت عراق شیعه‌است .و این اکثریت شیعه‌پیوسته آرزوی تماس باملت شیعه ایران وزیارت مشاهد متبرکه سرزمین‌مارا دارند ، همانطور که متقابلا ایرانیان همان‌احساس رانسبت بملت عراق‌و همان اشتیاق رابرای زیارت امکنه مقدسه خاك عراق دارند ولی‌بدبختانه چندین‌سال است عراقیهاو ایرانیها ازدخول بخانه یکدیگر محرومند . بنظر شما آیا این مسائل قابل بحث نیست ؟!

ماوقتی سنجیدیم ، بمنطق ونظر خواننده‌عزیزمان تسلیم‌شدیم وبناشد امروزهم مقاله دیروز راپی‌گیری کنیم وبقول‌ایشان ببینیم مشکلاتی‌که سبب‌بسته شدن دروازه‌ها وبرودت مناسبات دوکشور وقطع همکاریهای فرهنگی‌و اقتصادی‌وسیاسی ایران وعراق‌گشته ، تاچه درجه لاینحل یابعکس حل‌شدنی است . بطوریکه‌دیروز باجمال اشاره‌کردیم ازبدو استقرار رژیم‌جدید عراق مناسبات‌گرم ایران وعراق روبسردی گرائید و دلیلش این‌بودکه دولت‌عراق عملا خودرانسبت باین مناسبات بی‌علاقه‌نشان داد . درحکومت عبدالکریم قاسم ، دولت عراق نوعی انزوا انتخاب‌کرد وباب روابط خودرا با همسایگان بست وبااغلب ملل‌همسایه درمقام‌کشمکش و طرح دعاوی مرزی وارضی‌برآمد ،کمااینکه براثرهمین سیاست اختلافات ایران وعراق درمورد مسائل مرزی‌و مسئله شط‌العرب ازنو ، متجلی‌گشت و متعاقب آن‌دو کشوری‌که تاظهور آن دولت هم‌پیمان و دوست وصمیمی بودند روابطشان بتیرگی گرائید . دولت‌جدید عراق ، خوشبختانه سیاست انزواطلبی سلف خودرا تعقیب‌نکرد واز همان روزهای اول‌که‌این دولت درعراق مصدرکار شد ، خاصه‌بعد ازآنکه جناح‌متعصب نیز در صحنه سیاست‌عراق‌کنار زده‌شد امیدواری محسوسی بتجدید مناسبات صمیمانه ایران وعراق پیداشد و خوشبختانه اعزام هیئت عالیرتبه عراقی بایران ، پس ازشش‌سال‌که رفت‌وآمد های‌سیاسی‌مابین دوکشور بکلی متروك‌بود ، این‌امیدواری راده چندان افزایش داده است .

ماعقیده‌داریم ، به‌مسائلی‌که درحال حاضر میان ایران وعراق وجوددارد اطلاق«اختلاف» نمیتوان‌کرد ، زیرادر جهان امروزکه تضادهای مسلکی هم مانع از همزیستی‌مسالمت‌آمیز میان ملل‌و دول نیست ، درجهانی که‌گندم امریکا بشوروی صادرمیشود وقطبین سیاسی جهان‌در مقام مبادله اطلاعات علمی درزمینه اتمی وفضائی برآمده‌اند ، مسئله‌ای مثل شط‌العرب یا اختلافات‌مرزی هرگزدلیل موجهی برای ادامه نقار واختلاف میان دو ملت همسایه ، هم‌نژاد همکیش مطلقا نمیتواند باشد . ایران‌باتمام‌کشور های همسایه اختلافات مرزی خود را حل‌کرده‌و دلیلی دردست نیست‌که باعراق نتواند حل بکند .

خوشبختانه‌سفیر فعلی عراق درایران مردیست با حسن‌نیت ومنصف وایشان میتوانند نزد هیئت عالیرتبه عراقی‌که‌اینك مهمان ما میباشد ، ترجمان احساسات صمیمانه ملت‌ایران نسبت بملت عراق واقع شوند . همچنانکه سفیر ما درعراق ، آقای‌دکتر مشایخ‌فریدنی نیزبامساعی خود ، ترجمان همین علائق نزد ملت ودولت عراق میباشند .

ملت‌ایران عقیده داردمناسبات‌گرم دوستانه میان ایران و عراق برای هردو ملت و هردو دولت مغتنم‌است. آقای‌سفیرکبیر عراق درمصاحبه خودگفته‌اند شایدبتوان مقررات «ویزا»را برای مسافرت میان‌دوکشور ازمیان برداشت. مامعتقدیم حتی‌میتوان مقررات گذرنامه راهم لغوکردو چنانکه چندسال پیش تصمیم گرفته‌شد آنرا تبدیل ساخت بیك پروانه ساده و سهل . اینها همه منوط‌است باینکه‌دولت عراق تاچه درجه پیش بیاید و تاچه‌میزان سیاست چند ساله‌اخیر راتعدیل کند .والا دولت‌و ملت ایران همیشه علاقمند وشائق بدوستی با عراق بوده‌اند و هستند و هریك قدم که دولت عراق‌جلو بیاید مادو قدم پیش خواهیم رفت .

مجالس ترحیم و یـاد بـود

اناللہ وانااليه‌راجعون

باکمال تاسف درگذشت جانگداز جوان ناکام **بانو ملیحه بهبهانی** همسر آقای‌مجید فتاحیان مدیر مالی بانك بیمه بازرگانان رابه اطلاع فامیل وآشنایان می رساند مجلس ختم آنمرحومه روز چهارشنبه هفتم اسفند ماه جاری(فردا) ازساعت ۳تا ۵ بعد از ظهر در مسجد حاج حسن واقع در خیابان شاهپور منعقد است البته بستگان و دوستان برای شادی روح آنمرحومه در مجلس مزبور شرکت خواهند فرمود .

میر سید علی بهبهانی . سید جعفر بهبهانی

باکمال تاسف درگذشت **بانو ملیحه‌بهبهانی** یکی از کارمندان صدیق بانك بیمه بازرگانان و همسر آقای میر مجید فتاحیان مدیر مالی این بانك را اطلاع‌میدهد مجلس ختم آنمرحومه از ساعت ۳ الی ۵ بعد از ظهر روز چهارشنبه هفتم اسفندماه در مسجد حاج حسن (خیابان‌ارامنه) برگذار خواهد شد . **بانك بیمه بازرگانان**

بانهایت تاسف مرك جانگداز جوان ناکام **بانو ملیحه بهبهانی همشیره آقای حمیدبهبهانی** عضو صنف کتابفروش باطلاع فرهنگیان‌و کتاب فروشان میرسد . مجلس ختم آنمرحومه ازساعت ۳تا ۵ بعد از ظهر روز چهارشنبه ۷اسفند در مسجد حاج حسن (خیابان ارامنه) می باشد . همکاران و کتاب دوستان برای‌تسلیت دادن به همکار خود از شرکت مضایقه نخواهند نمود .

رئیس صنف کتابفروش تهران ـ حاجی محمد رمضانی
آ ـ ۲۴۹۴۳

خانواده های فتاحیان . بهبهانی . خزعل. شمیرانی . فتاحی . پزشگپور . بهمنی . نوروزی واحدی . عتیقه چی .

با اندوه فراوان درگذشت مرحومه **ملیحه بهبهانی (فتاحیان)** را به استحضار می رساند. مجلس‌ختم‌مردانه ازساعت۳ الی۵ بعداز ظهر روز چهارشنبه هفتم اسفند ماه در مسجد حاج حسن و ترحیم زنانه بعد از ظهر همانروز در منزل آقای میر مجید فتاحیان‌خیابان حشمت‌الدوله چهارراه اردیبهشت کاشی ۲۱۷ منعقد می باشد .

۲ـ۲ آ ـ ۳۹۹۰۶

بانهایت تاسف درگذشت **بانو محترم‌صدر عراقی**را به اطلاع دوستان و آقایان علماء می ـ رساند . مجلس ترحیم از ساعت دو ونیم الی شش بعد از ظهر روز چهارشنبه (فردا) درمسجد آب‌منگل برقرار است . **صدر عراقی**

به خانواده محترم آنمرحومه مصیبت وارده‌را تسلیت‌میدهیم .

خانواده های .پور فاضل . محمدی . صدوقی علی‌پور .صدقیانی . ناهید . همافر . ساعتچی . شهریارالملکی .عماری . وزیری . رضوی

باکمال تاسف و تاثر درگذشت **بانو رقیه پور فاضل** را به اطلاع عموم دوستان وآشنایان می رساند . مجلس ترحیم روز چهارشنبه (فردا) ۷اسفند ماه از ساعت ۳تا ۵ بعد ازظهر در مسجد مطهری واقع در خیابان قزوین چهار راه ملك و همچنان ختم زنانه در همانروز و همانساعت در منزل فرزند آنمرحومه (عباس پورفاضل) واقع‌در پشت دانشگاه خیابان جلالیه پلاك ۴۸ برگزار خواهد شد .

عباس پور فاضل . یوسف پور فاضل . محسن‌پورفاضل .عبدالعلی علیپور . قمر محمدی محمد محمدی . حسین ساعتچی .احمد ناهید . مهین‌شمهریارالملکی .احمدوزیری.مهندس‌غلامعلی عماری . بانو افخم صدیقی . مهندس اردشیر صدقیانی. غلامرضا همافر . سید مهدی رضوی

بعموم بازماندگان آنمرحومه مصیبت وارده‌را تسلیت میدهیم .

خانواد ه‌های . عباسیان خراسانی .روانپور نواب تهرانی . عظیم زاده . قوانلو . رضائی

باکمال تاسف و تالم درگذشت **بانو مرضیه عباسیان خراسانی** رابه اطلاع‌کلیه دوستان و خویشاوندان رسانیده مجلس ترحیم از ساعت ۳الی ۵ چهارشنبه ۷ر۱۲ر۴۲ در مسجد فخریه واقع در خیابان‌امیریه و مجلس‌زنانه همان‌ساعت در منزل شخصی‌آنمرحومه واقع در خیابان‌کمالی (لشگر) کوچه ورزشگاه منزل سرهنك روانپور برگزار خواهد شد .

بعموم بازماندگان آنمرحومه تسلیت میدهیم .

به مناسبت فوت حجت‌الاسلام خلد آشیان **آقای حاج شیخ حسین (مدرس شاهرودی)**مجلس فاتحه ای در روز چهارشنبه **۷اسفنددر مسجد** جابری واقع در خیابان دلگشا از ساعت ۳ الی ۵بعد از ظهر منعقد از عموم مومنین بخصوص سلسله جلیله علما برای تجلیل از مقام علمی و روحانیت معظم‌له انتظار شرکت دارد .

از طرف اهالی خیابان دلگشا و جابری

الاحقر سید جعفر تقوی‌ـدکترحسین‌صائبی

درگذشت نابهنگام**آقای عبدالله معلم** را که از کارمندان صدیق وزارت دادگستری بوده‌اند به اطلاع دوستان و آشنایان آنمرحوم میرساند مجلس ختم آن‌فقید ازساعت ۳ الی ۵بعد از ظهر روز چهارشنبه ۷ اسفند ماه جاری در مسجد ارك بر‌گذا، خواهد شد . **وزارت دادگستری**

به اطلاع خویشاوندان .دوستان و آشنایان می رساند . چون پنجشنبه هشتم اسفند ماه جاری مصادف با شب‌هفت وفات مرحوم**عبدالله معلم** (شریعت‌زاده) دامغانی م ی‌باشد لذا بدین مناسبت مجلس تذکری از ساعت ۳ و نیم الی ۵ و نیم بعد از ظهر همانروز در امامزاده عبدالله جنب دفتر برگزار خواهد شد . وسیله ایاب و ذهاب‌از ساعت ۲ الی ۳بعد از ظهر در خیابان شهباز مقابل گرمابه سپهر موجود می باشد .

خانواده های معلم . محمودیان . ر:فر . رویائی . مایانی

بانهایت تاسف و تاثر فوت فقید سعید سلالةالسادات مرحوم آقای **سید مصطفی دری ساوجی** را به اطلاع آقایان علماء اعلام و حجج اسلام و خویشاوندان و دوستان وساوه ای های مقیم تهران می رساند مجلس ترحیم آن مرحوم ازساعت ۹ صبح الی ۱۱ روز چهارشنبه هفتم اسفند ماه (فردا) در مسجد حاج حسن واقع در خیابان شاهپور منعقد است‌و مجلس ختم زنانه در همانروز وساعت در خیابان مقتدر کوچه‌غلامی شماره ۱۰ برگزار میشود .

سید محمد تقی دری . سید ابوالحسن دری . سید مرتضی دری ـ عزت‌الله بیگدلی ـ سرهنك رحیمی . سرهنك اکرمی . داود بیکدلی . محمود اکرمی .میرقوامی . سید علی اکبر قریشی . کتابدار . صدوقی
آ ـ ۳۲۷۸۲

به مناسبت‌درگذشت‌شادروان فقید سعیدآقای **سید مصطفی دری** پدر بزرگوار آقایان سید ابوالحسن و سید محمد تقی دری که از سادات جلیل‌القدر ونیکنام شهرستان ساوه بودند ، مجلس ترحیم ازساعت ۹ صبح الی ۱۱روزچهار- شنبه هفتم اسفند در مسجد حاج حسن واقع در خیابان شاهپور منعقد است از دوستان و همشهری های ساوجی مقیم مرکز تمنا دارد در جلسه ترحیم شرکت فرمایند .

باقر شهیدی . حاجی علی اکبر تشید .صادق شهیدی . مرتضی طبیبی . سید علی سلطانی . میراسکندری . دکترمیراسکندری . داود تقوی . حاجی شیخ محمود مجتهدی . آیت مدین .محمد مهدی دانشور . سید مرتضی هاشمی . حاجی ابراهیم حکمت .سید رضی رضوی .حاجی حسین اسدی . حاجی غلامحسین مقصودی

بدین وسیله درگذشت شادروان مرحوم**قاسم نوراسته** را که از کارمندان باسابقه وزارت دادگستری بوده به اطلاع می رساندمجلس‌ترحیم آنمرحوم ازساعت ۹ الی ۱۱ صبح روز پنجشنبه هشتم اسفند در مسجد مجد منعقد می‌باشد .

آ ـ ۲۴۹۱۳ **وزیردادگستری**

خانواده های **نوراسته . نوری اسفندیاری . شیبانی .هیبد .حاتم .بدیع مسعود . دادگران . یزدانفر . فوادی . اختیار . شادانلو** بانهایت‌تاثر وتاسف فوت مرحوم **قاسم نوراسته** پدر بانوان مهری نوری اسفندیاری و پروین‌شیبانی وآقای داریوش نوراسته را باطلاع خویشاوندان ودوستان می رساند مجلس تذکرمردانه‌آنمرحوم ازساعت ۹ تا ۱۱ روز پنجشنبه ۸ اسفند ماه در مسجد مجد و مجلس تذکر زنانه همان روز از ساعت ۳تا ۵ بعد از ظهر در منزل آقای دکتر ایرج شیبانی واقع در انتهای فیشرآباد میدان سنائی کوچه ایران شماره ۳۶ منعقد می باشد .

آ ـ ۲۴۹۱۳ ۱ـ۲

به خانواده های محترمی که در این‌ضایعه‌عزادارند بویژه بازماندگان‌آنمرحوم مصیبت‌وارده‌راتسلیت می دهیم .

خانواده های .**خرم .امیر شقاقی . نجم . تاجبخش . عشقی . ادیب . اسفندیاری .بازرگان عطائی**، باآزردگی خاطر فقدان نابهنگام نو جوان ناکام«**ایرج خرم**»را به استحضار می رسانند .

مجلس ختم مردانه روز چهارشنبه ساعت ۳ تا ۵ بعد از ظهر در مسجد مجد و مجلس ختم زنانه در همان روز در کوی صاحبقرانیه شمیران منزل خرم برگزار خواهد شد .

بعموم بازماندگان آنمرحوم مصیبت وارده را تسلیت میدهیم .

مجلس ختم مرحومه مغفوره**بانو خانم پرتوی** همشیره آقای علیمحمد پرتوی (منیع‌الملك) ومادر آقای دکتر ناصر پرتوی وتیمسار سرلشگرمحمد تقی پرتوی وتیمسار سرتیپ علینقی پرتوی در روز پنجشنبه ۸ اسفند ازساعت ۳ تا ۵ بعد از ظهر در مسجد مجد منعقد است‌و در همان ساعت مجلس ختم زنانه در دزاشیب خیابان بوعلی کاشی ۱۷۱ منزل تیمسار علینقی پرتوی برگذار می شود . **بانك بازرگانی ایران**

خانواد ه‌های نعیما . مقبلی . سنجرفی . دانشمند . بیژنفر . نعمائی .شاپوری . مشیری عابدی . قهرمانلو . سالك . تاروردی .ادیب .

بدینوسیله فوت **بانو فرخنده نعیما** را به اطلاع‌عموم خویشاوندان می رساند مجلس ختم زنانه ۳ تا ۵ بعد از ظهر چهارشنبه ششم‌اسفند در منزل آنمرحومه واقع در یوسف آباد خیابان محمد رضا شاه خیابان سعادت پلاك ۴۵ برقرار ومراسم هفت نیز شنبه دهم در امامزاده عبدالله منعقد می گردد . آ ـ ۲۴۹۷۵

بعموم بازماندگان آنمرحومه مصیبت وارده‌را تسلیت میدهیم .

تورج امین

به مناسبت پنجمین سالگرد مرحومه **ایران‌نوبان** از کلیه فامیل تقاضا داردکه جمعه ۹ اسفند از ۵ تا ۸ بعد از ظهر سرافرازمان فرمایند.

تسلیت

تیمسار معظم دریادار هوشنك‌افخمی

بانهایت تاسف مصیبت وارده را به آن سرور معظم تسلیت گفته بقاء عمر و سلامتی آن جناب وخاندان شریفیان را از خداوند متعال مسئلت می نمایم . **خرمشهر ـ کوکب زاده**

باکمال تاسف وتالم مصیبت وارده را به خانواده محترم بهبهانی وفتاحیان خصوصاآقایان مجید فتاحیان وصدرالدین بهبهانی تسلیت‌عرض می کنیم .

محمد علی شهابی ـ اسفندیارجم‌زاده

سپاسگزاری

ازسروران گرام ودوستان عزیز که در مراسم تدفین و ترحیم‌وشب‌هفت مرحومه **بانو سارانوری** مادر ومادربزرگ عزیزمان شرکت فرموده و یا بوسیله تلگراف ونامه اظهار تفقد فرموده‌اند . صمیمانه سپاسگزاری نموده چنانچه بعلت‌تالمات روحی از عرض تشکر حضوری قصوری حاصل گردد پوزش می طلبیم .

سرتیپ یوسف نوری ـ مهندس عبدالعلی دهستانی
آ ـ ۲۴۸۶۹

بازماندگان شادروا ن‌**پل بنیامین** از کلیه بستگان و دوستان عزیز که با تشریف فرمائی خود در تشییع جنازه و مجلس ختم‌آنمرحوم‌اظهار محبت‌و لطف فرموده و یا بوسیله تلگراف ونامه ابراز تفقد وهمدردی نموده و خاطر پریشان ما را تسلی بخشیده‌اند صمیمانه‌سپاسگزاری‌نموده واگر بسبب تالمات روحی در شرفیابی و عرض تشکر حضوری وقفه حاصل گردیده امید عفو داریم . **خانواده بنیامین**

سپاسگزاری‌وعرض تشکر

از سروران معظم و دوستان گرامی که در مجلس‌ترحیم مرحوم **حاجی احمد یزدانی** پدر بزرگوارم قبول زحمت وهمدردی فرموده‌اندبدین وسیله سپاسگزاری وقدردانی می نمایم و اگر بعلت تالمات روحی قادر بعرض تشکر حضوری نبوده ام استدعای عفوو بخشش را دارم .

آ ـ ۴۰۱۲ **بابل حسین یزدانی**

خانواده های حسین زاده . زینالی . عالی نسب ازاظهارمرحمت‌ذوات‌محترم‌فامیل‌ودوستان گرامی که در تشییع‌ومجالس ختم مرحوم**اسماعیل‌حسین زاده** شرکت فرموده‌اند سپاسگزاری نموده و اگر بعلت تالمات روحی نتوانستیم حضورا عرض تشکرنمائیم بدین وسیله معذرت می خواهیم .

جناب آقای دکتر ناصر پرتوی

کارکنان اداره توزیع کل بانك بازرگانی ایران مصیبت وارده‌را به‌جنابعالی‌وخاندان محترم تسلیت عرض نموده بقاء عمر بازماندگان را از خداوند مسئلت دارند .

از طرف کارکنان اداره توزیع کل
حسن محجوب شیرازی

جناب آقای قاسمی ریاست محترم اعتبارات بانك کار

مصیبت‌وارده‌را صمیمانه به آنجناب تسلیت عرض می نماید . **شرکت ایرانکن**

جناب آقای مهدی مجیر شیبانی ـ سرکار سرهنك غلامرضا مجیر شیبانی

بانهایت تاسف مصیبت وارده‌را تسلیت عرض می نمائیم .

سرهنك ۲ عباس ماکانوند ـ کبری ماکانوند سرهنك ۲ علی ماکانوند ـ نزهت ماکانوند ـ سروان رضا ماکانوند

سرکار علیه خانم تربیت نماینده محترم مجلس شورای ملی

بانهایت تاسف مصیبت وارده را تسلیت‌می گوییم . **بتول بغایری**

جناب آقای مجید فتاحیان

مدیرعامل‌و کارمندان‌شرکت‌سهامی‌بیمه‌بازرگانان مصیبت وارده‌را به جنابعالی و خانواده محترم تسلیت عرض می نمایند .

فدراسیون تنیس و تنیس روی میز ایراناز فوت ناگهانی مرحوم مجید عدل بسیار متاثر و متاسف بوده و مصیبت وارده‌را بخانواده عدل تسلیت می گویند .

رئیس فدراسیون ـحاجبی

بقیه‌آگهیهای ترحیم وتسلیت درصفحه ۱۳و۴

بشارت

(چاپ چهارم)

رساله توضیح المسائل حضرت آیت‌ا..العظمی **آقای خمینی مد ظله‌العالی** مرجع عالیقدر شیعیان‌جهان **ومناسك دستور حج** معظم له تجدید چاپ و منتشر گردید.

مرکز فروش، بازار مسجد جامع تجارتخانه حسین مصدقی

همسفر دور دنیا

مردی بقصد استراحت وسیاحت از طریق هوائی سه‌ماهه عازم‌مسافرت دوردنیا است چنانچه همسفرتحصیل کرده‌ـ خوش‌صحبت ـو همراهی پیداشود قسمتی از هزینه همسفر متقبل میگردد .تلفن ۴۰۵۱۸ـشبها مذاکره شود . ۱ـ۲ آ ـ ۳۹۹۸۲

کتاب انگلیسی فوری

اولین نشریه اطلاعات بانوان

درمدت کوتاهی ،شما را با زبان انگلیسی آشنا می کند

شامل: مباحث مختلف، گرامر وفرهنك لغات ضروری کلید تلفظ وطرز جمله‌بندی

ازپری اباصلتی ـ الهه انشاء

بها : ۳۰ ریال ـ محل فروش: دفتر مجله وانجمن ـ مبسو (نادری) ـ امیرکبیر

از روزنامه فروشها نیز میتوانیدتهیه فرمائید ۱ـ

از سلسله کتابهای «مجموعهٔ علوم»

تالیف آقایان : ازگمی ، امامی ، بهنیا ، شهریاری

حل مسائل هندسه

برای سال چهارم دبیرستانها

شامل مسائل کتاب درسی هندسه چهارم تصویبی وزارت فرهنك وراهنمای حل‌صحیح ۳۲۷ مسئله در ۱۸۰ صفحه ،ببهای ۶۰ریال منتشر شد.

موسسه انتشارات امیرکبیر

دانش آموزان کلاسهای ششم دبیرستانها

طبیعی‌ـ ریاضی‌ـ ادبی

سئوالات انگلیسی امتحانات نهائی ده سال گذشته باجواب آنها و همچنین تست‌های انگلیسی امتحانات‌ورودی دانشکده‌ها را می‌توانید بمبلغ ۵۰ ریال **از موسسه ملی** خریداری فرمائید.

نشانی: **خیابان شاهرضا‌ـ چهارراه پهلوی ـ جنب بانك تهران مؤسسه ملی** (زبان انگلیسی)

۴ـ۱ آ ـ ۳۹۸۴۰

کلاسهای مسابقات دانشگاه در آموزشگاههای خزائلی

چون مسابقات دانشگاه درتیرماه ۱۳۴۳ انجام‌میشود آموزشگاههای خزائلی بمنظور کمك بداوطلبان مسابقات دانشگاه درنظردارد کلاسهای فشرده خودرا در هفته اول اسفندماه شروع‌کند مقتضی‌است داوطلبان کنکورحقوق و ادبیات وعلوم وپزشکی وفنی که مایل باستفاده از فرصت هستند هرچه زودتر برای نامنویسی مراجعه نمایند.

نشانی ـ خیابان شاه‌آباد کوچه ظهیرالاسلام

آموزشگاههای خزائلی آ ـ ۳۹۳۳۶ ۳ـ۱

نفت

کتابی‌که ۱۵ میلیون جلد درفرانسه بفروش رسیده‌است منتشر شد. **لطفا از روزنامه فروشها خریداری فرمائید**

بها ۲۰ ریال

ناشر مطبوعاتی فریدون علمی ناصرخسرووشاه‌آباد

آ ـ ۳۹۹۸۴ ۴ـ۱

بیماریهای امیزشی ـ مجاری ادرار ـ سستی‌وناتوانی‌مردان
خیابان صفی‌علیشاه ـ دکتر یحیی صدری

بیمارستان نجمیه

مجهز بوسائل معالجات مدرن قلبی تحت نظر پزشك متخصص بیماریهای قلب درتمام‌اوقات آماده معالجه‌وپذیرائی بیماران قلبی‌است.

اطلاعات کودکان مجله محبوب خردسالان روزهای سه شنبه منتشر میشود

هتل ارم ـ قم
باتحولات تازه ایکه در آن بوجود آمده آماده پذیرائی است
تلفن: ۲۲۳۳

امراض مقاربتی مجاری ادرار سوزاك ناتوانی جنسی مردان دکتر احتیاطی گواهینامه‌ازامریکا قصر‌ـ دشت چهارراه هاشمی ۶۸۸۳۹.
۱ـ۵ ۱ـ۳۹۷۰۶

دکتر معانی

امراض مقاربتی ـ مجاری ادرار ـ معالجه قطعی سوزاك تازه و کهنه‌ـ ورم پرستات و سستی وناتوانی‌ـ صیق مجرا‌ـ خیابان‌فردوسی مقابل بانك ملی مرکز.

دکتر عباس جناب زاده دارای گواهینامه‌ازدانشکده طب فرانسه امراض مقاربتی و مجاری ادرار ـ تقویت‌قوای تناسلی ورم پرستات چرك‌و ورم مجرای ادرار . خیابان منوچهری مقابل کوچه‌ژاندارك صبح وعصر.

سفارت شوروی در آلبانی تصرف شد

مسکو ـ ۲۴ فوریه

امروز اعلام شد که دولت آلبانی تمام اموال منقول وغیر منقول شوروی را درآلبانی مصادره‌کرده است.

درمسکو همچنین اعلام شد دولت آلبانی دستور داده است فورا تکنیسین‌های شوروی خاك آلبانی را ترك‌کنند وسه‌تن ازکارمندان خودرا از مسکو خوانده است.

دولت شوروی دولت آلبانی را متهم کرده است که بااقدام یکجانبه درضبط اموال شوروی‌درآلبانی سخت بمناسبات دوکشور لطمه زده‌است.

مصادره کرد

روزنامه ایزوستیا ارگان دولت شوروی در شماره‌امروز خودپیرامون مصادره اموال شوروی در آلبانی‌می نویسد رهبران‌آلبانی‌در سلسله‌زنجیر اقدامات خصمانه خود علیه اتحاد شوروی دست به یك عمل زشت‌دیگر زده‌اند که‌نشانه خصومت ورزیدن‌آنها به کشور اتحاد شوروی و ملت‌آنست.

ایزوستیا مینویسد دولت آلبانی ساختمان‌های‌متعلق‌بشوروی وهمچنین اموال منقول شوروی را علی رغم قراردادی که بین دوکشور امضاء شده بود مصادره کرد. ایزوستیا می نویسد پس از آنکه دوکشور نماینده های دیپلماسی خودرا احضار کردند قراردادی بین دوکشور بامضاء رسید که شوروی و آلبانی هر یك سه تن تکنیسین درمسکووتیرانا داشته‌باشند که ازاموال غیرمنقول یك‌دیگرمراقبت کنند. مقامات شوروی این‌قرارداد را محترم شمرده و اجرا کرده‌اند و هرگونه تسهیلاتی‌برای‌سه‌تن تکنیسین آلبانی فراهم ساختند اما برعکس مقامات آلبانی نهایت مشکلات رابرای تکنیسین های شوروی فراهم‌ساختند و آب و برق ساختمان های آنها را قطع کردند.

اولتیماتوم داد

ایزوستیا جریان مصادره اموال منقول و غیر منقول شوروی را در آلبانی که درتاریخ ۲۰ فوریه توسط دولت آلبانی صورت گرفت چنین شرح داده‌است. درتاریخ ۲۷ سپتامبر ۱۹۶۳ وزیر امور خارجه آلبانی به یك بهانه بی شرمانه دستور داد فورا تکنیسین های شوروی خاك آلبانی‌را ترك کنند ومتقابلا تکنیسین‌های خود را از مسکو فرا خواند.

درتاریخ ۳۰ ژانویه ۱۹۶۴ وزارت امور خارجه آلبانی بدولت شوروی اولتیماتوم داد که فورا باید سفارت شوروی تخلیه‌شودوتمام اموال‌سفارت شوروی از ساختمان های متعلق به سفارت خارج گردد.بهانه دولت‌آلبانی این بود که خودشان باصطلاح به ساختمان های مزبور احتیاج دارند.

روز ۲۰ فوریه‌پلیس‌آلبانی باحضور یك نماینده وزارت‌امور خارجه‌آلبانی یکی از ساختمان هائی راکه متعلق به شوروی بود مصادره کرد. دولت آلبانی بخوبی میدانست که این ساختمان باموافقت حکومت آلبانی توسط دولت شوروی‌بنا گردیده‌است زیرا که دولت شوروی نیز بدولت آلبانی این حق را داده بودکه درخاك شوروی ساختمانی بنا کند.

ایزوستیا مینویسد که یك روز بعد پلیس آلبانی ساختمان های‌دیگر متعلق‌بشوروی وهمچنین‌اموال‌شوروی هارا مصادره کرد.

اعتراض شدید

ایزوستیا مینویسد وزارت امور خارجه شوروی‌بدین مناسبت‌اعتراض شدیدی تسلیم دولت آلبانی کردو تقاضا نمود فورا ساختمان ها واموال مصادره شده به دولت شوروی پس داده شود.

ایزوستیا مینویسد رهبران آلبانی کوچکترین اصول موجود درمناسبات بین کشورهای‌سوسیالیستی‌را رعایت نمیکنند آنها حقوق بین‌المللی رانقض کرده و اقدامات تحریك آمیز شان انزجار و تنفر شدیدی در بین مردم شوروی نسبت‌به‌رهبران آلبانی‌بوجود آورده است.

مصادره اموال شورویها در آلبانی واخراج تکنسین های‌آن کشور از تیرانا بدنبال نطق شدیداللحنی که سه روز قبل مائوتسه تونك‌رهبر چین کمونیست برضد خروشچف ایرادکرد باردیگر مسئله‌اختلافات‌داخل دنیای کمونیست رابصورت حادی درآورده است ودراین زمینه بایستی انتظار حوادث تازه‌ای راداشت.

شکست اوتانت

مساعی اوتانت دبیر کل سازمان ملل متحدبرای رفع بحران‌قبرس سرانجام باشکست‌مواجه شدووی اعلام کردکه قادر برفع‌این‌بحران نیست باآنکه اعضای غیردائمی شورای امنیت‌هنوز ازفعالیت مایوس نشده‌اند ولی پیدا کردن راه‌حلی‌درداخل این شورا برای بحران‌قبرس بسیار دشوار بنظر میرسد.

اوضاع سوریه

وضع‌درسوریه همچنان بحرانی است و اعزام نیروهای تازه به مناطق ناآرام نشانه آنست که‌دولت این‌کشور نگران حوادث جدیدی است‌بنظر میرسد مخالفان حزب‌بعث درداخل و خارج سوریه درصدد برآمده‌اند بدنبال عراق، تکلیف‌این حزب رادرسوریه‌نیز یکسره‌سازند.

خروشچف مینویسد:

صلح

هدف اصلی زندگی من‌است

مسکو ـ اسوشیتدپرس ـ خروشچف در مقدمه کتابی که‌امروز منتشرشده نوشته است اگر مخارج تسلیحات در میان‌نباشدجهان به باغ شکوفانی تبدیل میشود که زیباترین ودرخشان ترین قسمت آن اتحاد شوروی خواهد بود.

این کتاب حاوی‌نطقهای خروشچف است که بزبان ایتالیائی منتشرشده است.

خروشچف در مقدمه آن مینویسد موشك و تفنك شیرو کره و نان‌نمی شود. اگر ماناچار نبودیم قوای مسلح خودرا نیرومند سازیم باچنان سرعتی میتوانستیم سطح زندگی‌مردم شوروی را بالا ببریم که دراندك‌زمانی بالاترین سطح‌زندگی‌رادرجهان داشته باشد. در واقع تسلیحات برای بالا رفتن سطح زندگی مردم جهان‌ترمزی شده است. خروشچف در این‌مقدمه نوشته است که صلح هدف اصلی زندگی من است.

بیولاکس

امام مسجد قیصریه

آنکارا ـ آسوشیتد پرس ـ خبرگزاری فرانسه ـ مسعود سونای ۳۸ ساله امروز رسمامتهم شد قصد داشته نخست وزیر عصمت اینونو را بقتل برساند سه نفر دیگر در این ماجرا بعنوان شریك جرم او شناخته شدند.

بازپرس پس از یك بازجوئی سه ساعت و نیمه قرار بازداشت مسعود سونای را صادر کرد. سه نفر شریك جرم او یونس دورس، محمد صبری و علی روسی میباشند.

پیشنماز مسجد قیصریه

وزیر کشور ترکیه گفت امروز معلوم شدکه سوء قصدکننده به اینونو در روز جمعه گذشته آلت دست سیاستمداران مخالف بوده است. بیش ازصد نفرموردبازجوئی قرار گرفته‌اند که یکی از آنهاامام و پیشنماز مسجد قیصریه (محل‌سوء قصد کننده) بوده‌است. تصورمیرود همین پیشنماز بود که در باره او گزارش داده شده بود به مسعود سونای گفته است اینونو رابکشد زیرا «او کمونیست و دشمن اسلام است». اخبار غیر رسمی حاکی‌است که مسعود سونای عضو فعال حزب دمکرات بوده و از پشتیبانی حزب عدالت نیز برخوردار بوده است.

به کیفر میرسد

هفتگی سیاسی «آکیس» امروز مقاله‌ای بقلم متین توکر دامادعصمت اینونو نخست وزیر ترکیه منتشر کرده است که در آن سخت به حزب عدالت حمله شده است: متین توکر مینویسد هنوز نمیتوان پیش بینی کرد که تحقیق پیرامون سوء قصد به عصمت اینونو چه اسراری را افشاء میسازد اما بدون تردید تمام کسانیکه دراین توطئه شرکت داشته‌اند شدیدابه کیفر میرسند.

متین‌توکر میافزاید حزب‌عدالت جنبه انتقامجوئی خود را نسبت به نیرو های مترقی و شخص عصمت اینونو از دست نداده است. داماد عصمت اینونو نخست وزیر ترکیه مینویسد:

حزب عدالت همان حزب دموکرات (عدنان مندرس و جلال بایار)است هرکسی که واقع‌بین باشد میداند که نیرو های فعاله کشور هرگز سرنوشت ملت رابه حزب‌دموکرات نخواهد سپرد.

دستور سوءقصد به‌اینونورا داده بود

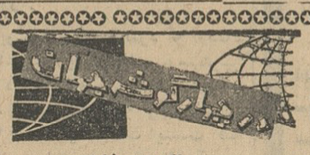

استفاده مشترك

امان ـ دولتهای سوریه‌واردن امروزنقشه مربوط به استفاده مشترك ازآب رودخانه اردن را مورد بررسی قرا ردادند.

این نقشه ازطرف یك‌مهندس یوگسلاوی تهیه شده‌است

ورشکستگی شبکه قاچاق فرانسه

پاریس ـ روزنامه‌فرانس‌سوار نوشته است که باکشف‌چندین میلیون هروئین قاچاق درامریکا شبکه قاچاق مواد مخدره‌فرانسه بکلی ورشکست شده است.

ملکه یونان هم بستری شد

آتن ـ رسما اعلام شد که فردریکا ملکه یونان به بیماری ذات‌الریه موضعی دوچار شده واز دیروز بعدازظهر بستری گردیده است. پادشاه یونان نیز بمناسبت بیماری‌زخم‌معده از هفته‌پیش بستری‌گردیده‌است

ملك حسین بامریکا میرود

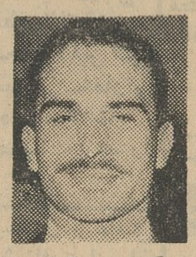

واشنگتن ـ کاخ سفید واشنگتن اعلام داشت که ملك حسین پادشاه اردن‌روز۱۴آوریل بدعوت لیندون جانسون رئیس جمهوری امریکا وارد واشنگتن خواهد شد.

توقیف روزنامه

بغداد ـ روزنامه با نفوذ «العرب» چاپ بغداد به دستور وزارت هدایت ملی عراق بمدت ۲۰ روز توقیف گردید.

در اعلامیه وزارت هدایت‌ملی عراق گفته شده است که‌روزنامه العرب بعلت انتشار مقاله‌ای‌که بروابط عراق‌بایك‌کشورهمسایه عربی لطمه وارد میساخت توقیف شده است.

مبا وزرایش را اخراج کرد

لیسپرویل ـ پرریدنت مبارنیس جمهوری گابون امروز نیمی از وزیران خود را اخراج کرد و انتخابات پارلمانی راتا۱۲آوریل بتاخیر انداخت. این اقدامات برای راضی کردن مخالفان‌است که برای مدت کوتاهی‌توانستند رژیم اورا سرنگون کنند.

روز ۱۹ فوریه در گابون‌علیه مباکودتا شدواو رازندانی کردند اما یکروز بعدنیرو های‌فرانسوی بکمك او وارد کشور گابن‌شدند ودوباره اورا در مقام رئیس جمهوری مستقر نمودند.

مبا در تغییرات جدیدوزارت کشور و خارجه را خود به‌عهده گرفته

سالی ۶۰۰ نفر تلفات آتش سوزی

لندن ـ امروز اعلام شد که بطور متوسط در انگلستان‌همه ساله در حدود ششصد نفربراثر آتش سوزی تلف میشوند.

بموجب آماری که در لندن انتشار یافته سال گذشته‌براثر حریق بیش از ۶۵ میلیون‌لیره باموال مردم خسارت وارده شده است.

توسل به قضاوت خداوند

لیمبورك ـ در محاکمه تبه‌کاران جنگی نازی دکتر هانس هیفلمن اعتراف کرد در اجرای نقشه «اوتانازیا» (ازبین بردن اشخاصی که نواقص عقلی و بدنی دارند) نقش مهمی داشته است.

دکتر هانس گفت: من‌پس ازمرگم درمقابل عالیترین‌قضات خواهم ایستاد و خداوند درباره اعمال و نظریات من قضاوت خواهد کرد. اوروتاس مور و مارتین لوتر را شاهد آوردکه اگرچه هردو آنها طرفدارازبین بردن اشخاص دارای‌نقیصه‌عقلی بوده‌اند اما در کلیسا جزو مقدسین بشمار میروند.

دستور توقیف‌مادام‌نهو

سایگون ـ یك دادگاه‌سایگون امروز دستور توقیف مادام نهو را صادر کرد. وی متهم به‌سوء استفاده از قدرت و حیف و میل وجوه و اموال عمومی شده است دادگاه از وزارت، خارجه کشور خواسته‌است‌از مجاری‌دیپلماتیك موجبات بازگشت مادام نهو رااز پاریس به ویتنام وشرکت در محاکمه فراهم نماید.

برتراندراسل اعلام کرد:

خاورمیانه در خطر است

باید ازفرستادن اسلحه‌اتمی به‌خاورمیانه جلوگیری شود

لندن ـ آسوشیتد پرس ـ ۲۴فوریه لرد برتراند راسل فیلسوف شهیرانگلیسی امروز خواستار آن شد که حمل اسلحه‌به خاور میانه ممنوع‌گردد وهیچگونه‌تاسیسات وسیستم موشکی واتمی در آنجا برقرار نشود.

این اعلامیه را ۱۱ فرد برجسته‌دیگر از جمله پاولینك (برنده جایزه نوبل) و دکتر آلبرت شوایتزر امضاء کرده‌اند. در این اعلامیه گفته میشود خطر جنك در خاور میانه موجود است وراه یافتن‌سلاح اتمی به آن منطقه فاجعه ای برای صـ جهان ببار خواهد آور- مابه عقل ـ وبشر دوستی دول عرب واسرائیل مراجعه کرده از آنها میخواهیم نظارت بین‌المللی برمنع صدور اسلحه به خاور میانه ومنع ایجاد تاسیسات اتمی و موشکی رابپذیرند

«آناکارنین از لحاظ یك‌شاهکار نویسندگی‌مظهر کمال‌است ودر ادبیات معاصر اروپا هیچ اثری نظیر آن نمیتوان یافت»
(داستایوسکی)

آناکارنین

شاهکار لئون‌تولستوی ترجمه مشفق همدانی

متن کامل خلاصه نشده
در ۱۰۶۴ صفحه

عظمت آناکارنین‌درکمال‌آن است ودر سراسر جهان کسانیکه منظورشان از مطالعه فقط سرگرمی نیست بلکه فهم زندگی است هرگز بدیدن فیلم آن یاخواندن‌خلاصه آن‌قانع‌و خرسند نشده‌اند.

ترجمه متن کامل‌آناکارنین برای طبقهٔ روشنفکری که‌میداند چرا کتاب میخواند منتشر شده است (دوره کامل بادو جلدممتاز ۳۵۰ ریال)

موسسه انتشارات امیرکبیر

از امشب در سینما های

دنیا ـ نادر ـ ونوس ـ رامسر
فلور ـ کارون ـ مراد ـ سیلوانا

جعفری سهیلا آزاده

دختر کوهستان

با شرکت
محمدی ـ نقشینه

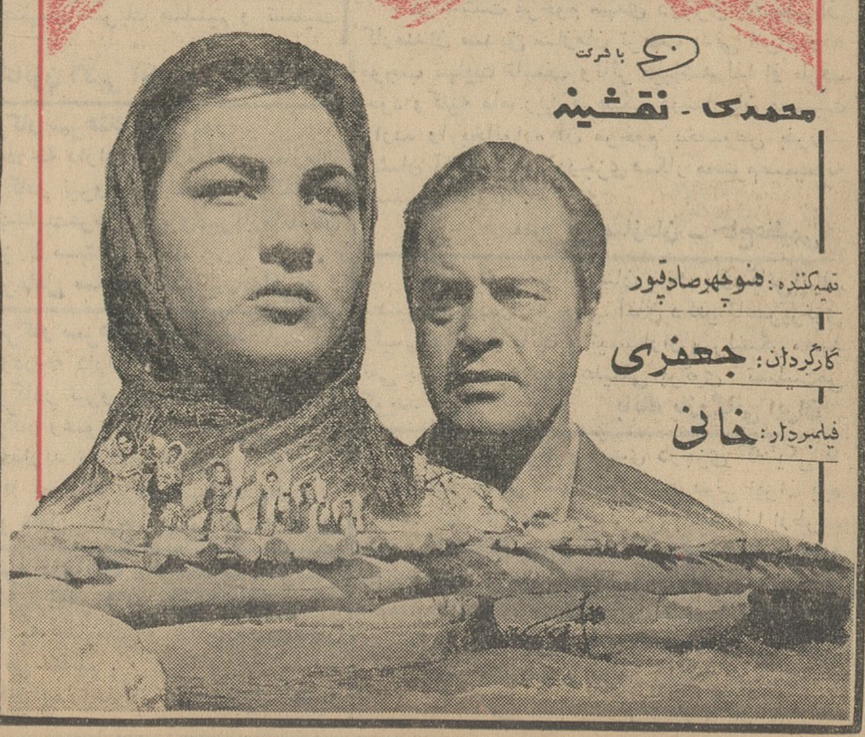

تهیه‌کننده: منوچهر صادقپور
کارگردان: جعفری
فیلمبردار: خانی

از فردا صبح
سینما پلازا
نمایش یکی از شورانگیز ترین درامهای انسانی و اخلاقی را آغاز می کند.

جوزلیتو

رنگی دوبله بفارسی

با شرکت
جوزلیتو
"کودک نابغه ایکه برای اولین بار با این فیلم موثر به تماشاچیان ایرانی معرفی میشود"

بکارگردانی:
آنتونیو دل آمو

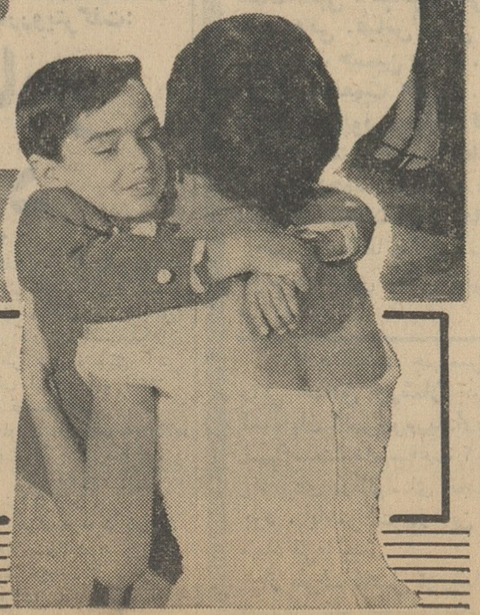

... لوز مارکز بارتا باری
JOSELITO

برای مقابله باحوادث احتمالی:

ارتش سوریه رهسپار شمال کشور شد

حمص — (شمال‌سوریه) ۲٤ فوریه

دادگاه نظامی شهر حمص امروزدومین گروه از متهمین شرکت در توطئه علیه رژیم‌کنونی سوریه را محاکمه کرد.

این دسته از متهمین نیز به۲۰سال زندان و پرداخت سه‌هزار لیره‌استرلینگ محکوم شدند.

دادستان درکیفرخواست خوداعلام نمودکه متهمین قصد داشتند بمناسبت سالگرد وحدت سوریه تظاهرات‌واعتصاب برپاکرده ونظم را برهم زنند.

درکیفرخواست دادستان اضافه شده است‌که متهمین طرح دامنه‌داری برای واژگون کردن رژیم‌کنونی سوریه تهیه کرده بودند اما دفاع مردم حمص ازدولت سوریه نقشه خرابکارانه این خائنین راباشکست روبرو ساخت.

● **حرکت واحدهای ارتش**

منابع موثق تائید مینمایند که‌دیروز نیرو های کمکی ارتش سوریه بسوی شهر «حمص» وسایر نواحی شمالی سوریه حرکت کردند. هر چند که در سوریه اوضاع آرام است ولی ظاهرا دولت سوریه همچنان در جستجوی کسانی است که در توطئه دامنه دار علیه دولت شرکت داشته‌اند.

تمام جراید سوریه در صفحات‌اول خود رهبران این توطئه را معرفی‌کرده و از دولت طلب کرده‌اند هر چه زود تر توطئه کنندگان به کیفر برسند.

● **حکومت نظامی**

در شهر دمشق هر چند که اوضاع آرام بنظر میرسد امانیرو های‌انتظامی کاملا مواظب اوضاع بوده وازاجتماعات جلوگیری میکنند. حکومت نظامی در شهر حمص وسایر نواحی سوریه هم چنان باقی است.

دکتر نورالدین آتاسی وزیر اطلاعات سوریه و معاون فرماندار نظامی‌سوریه شب گذشته اعلام کر ددولت کاملا بر اوضاع مسلط است و به خائنین‌اجازه نخواهد داد علیه امنیت‌واستقلال‌کشور دست به تحریکات بزنند.

در دمشق معتقدند که حزب بعث، سوریه ازاعضای خود خواسته است کاملا مراقب و هوشیار بوده و کسانی را که علیه امنیت دولت دست به تحریکات میزنند به مقامات انتظامی، معرفی کنند.

● **دفاع از صهیونیسم**

رادیو دمشق شب گذشته گفت: یك عده از کسانی که ملت آنها رامحکوم کرده است توطئه دامنه داری را طرح کرده بودند که هدف آنها از بین‌بردن وحدت اعراب‌و دفاع‌ازمنافع‌صهیونیسم وامپریالیسم بود.

رادیو دمشق افزود در شرایطی‌که ملت عرب خود را آماده مقابله با نقشه‌های تجاوز کارانه‌اسرائیل می سازد بیش از هر زمان بامنیت ووحدت نیاز دارد.

رادیو دمشق تائید نمود که اوضاع در سراسرسوریه آرام است‌ومسئولین توطئه در دادگاههای نظامی محاکمه خواهند شد. آنچه که توجه ناظرین امور را جلب کرده است اینست که دادستان علیه هیچ یك ازمحکومین تقاضای اعدام نکرده است.

● **بسته شدن مرز**

دمشق- در دمشق اعلام شد که مرز های سوریه و ترکیه در سه نقطه‌دیگر یعنی مالکیه، کمالیه و یاسیه بسته شده است. ولی وزیر کشور ترکیه شب‌گذشته‌اعلام کردهیچگونه‌تصمیمات احتیاطی در مورد بسته شدن مرز های ترکیه و سوریه اتخاذ نشده است و ماموربن مرزی ترکیه هیچگونه مخالفتی بارفتن مسافرین به سوریه بعمل‌نمی آورند.

روزنامه متنفذ بیروت بنام«الحجت» امروزنوشت که بدنبال تظاهرات شهر «حمص» توقیفهای دسته‌جمعی درارتش سوریه آغاز شده‌است. تظاهرکنندگان در مراسم جشن ششمین سالگرداتحاد سوریه و مصر (که بعدا بهم‌خورد) اخلال کردند.

گفته میشود نظامیان توقیف شده متهمند که نتوانستند نظم و قانون را در حمص‌حفظ کنند.

روزنامه‌های دیگرنوشته‌اند اغتشاشات سوریه زیر سر عراق و مصر است.

(رویتر -خبرگزاری‌فرانسه)

چاشنی سال نو

معاون وزارت خارجه انگلیس
برای مذاکره در موضوع خلع سلاح باروپای مرکزی مسافرت نمود

برلن — شخص (ادن) که یکی از رجال سیاسی آینده ویکی از رجال مهم کنونی انگلیس از حیث لباس بشمار میرود توجه عمومی رادر برلن جلب نموده است مذاکراتی که مشارالیه با(نوراث) وزیر خارجه و هیتلر صدراعظم آلمان شروع نموده امروز باموفقیت پایان یافت.

بموجب ابلاغیه رسمی مذاکرات بایك روح مودت وصمیمیت جریان داشته و بخوبی نشان میدهد که‌دولتین مایلند هرچه زودتر توافق نظری درباب مسائل خلع سلاح حاصل گردد.

هیندنبورك امروز ادن را بحضور پذیرفت واین دیپلمات‌محبوب وجوان انگلیسی پس از آن از برلن بطرف رم حرکت نمود.

نقل ازاطلاعات ٦ اسفند۱۳۱۲

قبرس با انگلیس و آمریکا قطع رابطه میکند

سازمان ملل‌متحد— ۲٤ فوریه

منابع موثق شب گذشته اعلام کردند اوتانت دبیرکل سازمان ملل متحد نامه‌ای برای«الفردوبرنارد» رئیس کنونی شورای امنیت ارسال داشته که درآن خاطرنشان ساخته است اجبارا ازتلاش‌های خود جهت پیدا کردن راه حلی برای رفع بحران قبرس انصراف حاصل نموده است.

همین منابع تائید نمودندکه رئیس شورای امنیت ازاعضای غیر دائمی شورای امنیت خواسته است‌فورا جلسه‌ای تشکیل داده وفرمولی برای‌رفع‌بحران‌قبرس بیابند. هنوز علت انصراف اوتانت ازتلاش در پیدا کردن راه حلی برای بحران قبرس روشن نشده‌است.

● **ادامه کوشش**

باوجود عقیم‌ماندن تلاشهای اوتانت برای میانجیگری در حل مسئله‌قبرس شش عضو غیر دائمی شورای امنیت امروز در بین خود موافقت کردندکه کوشش خودرا برای حل این مسئله ادامه دهند. این شش کشورعبارتند از برزیل، چك‌اسلواکی، ساحل عاج، مراکش نروژ و بولیوی.

این شش کشور تصمیم گرفته‌اند نفوذ خودرابروی دول ترکیه ویونان و انگلیس بکار ببرند تاراه حلی‌برای مسئله قبرس بدست آورند.

در جلسه فردای شورای امنیت اوتانت شکست کوشش یك‌هفته‌ای خود را برای یافتن راه حل به‌شورا گزارش خواهد داد.

یك اشکال عمده کار قبرس‌این است که دولت قبرس حاضر نیست هیچگونه قطعنامه‌ای را که در آن قرارداد ۱۹۶۰ تائید شده‌باشدبپذیرد چنان قرارداد ترکیه و یونان وانگلیس را ضامن استقلال قبرس می شناسد و به آنهادر صورت لزوم اجازه‌مداخله در قبرس را میدهد.

علاوه‌براین دولت قبرس پاشتیبانی شوروی فقط حاضر است قوائی که تحت فرماندهی شورای امنیت باشد در قبرس بپذیرد نه قوای پیشنهادی اوتانت راکه تحت فرماندهی یك‌هیئت سه نفری است.

● **پایگاه اتمی**

روزنامه ایزوستیا امروز دول غربی را متهم کرد که میخواهند استقلال و بیطرفی قبرس را از بین برده و قبرس را بصورت پایگاه فعالیتهای اتمی خود درآورند.

ایزوستیا میگوید این دول عملا منشور سازمان ملل را نقض کرده قبرس را اشغال نظامی نموده و باین ترتیب سازمان ملل را در مقابل کار انجام شده قرارداده‌اند تا بتواند راهی برای حل مسئله قبرس پیدا کند

ایزوستیا در پایان مینویسد: این وضع قابل تحمل نیست.

دوگلاس هیوم امروز همزمان با تظاهرات جمعیتی که شعار میدادند «دستها از قبرس کوتاه» نطقی در این شهر ایراد کرد و گفت اگر انگلیس بموقع در کار قبرس مداخله نمیکرد دو دولت عضو ناتو با هم وارد جنك میشدند.

تظاهر کنندگان برای‌نخست وزیر سوت و هو کشیدند اما دوگلاس‌هیوم به نطق خود ادامه داد و در باره سیاست جهانی انگلیس صحبت کرد.

● **مناسبات باامریکا**

روزنامه «سیندرموس» متمایل به رهبر سابق«ائوکا»(سازمان تروریستی برای‌استقلال قبرس) مینویسدمناسبات بین قبرس وانگلستان وآمریکا اینك نزدیك به قطع میباشد. این روزنامه مینویسد دیگر ظاهرا روشن شده است که آمریکا جانب ترکیه را گرفته است.

روزنامه مذکورمی‌افزاید ماکاریوس نارضایتی خودرا از روش امریکا بآن دولت اطلاع داده‌است از طرف دیگر روزنامه «تئوکروا» ارگان کمونیست های قبرس مینویسد قبرس باید سیاست بیطرفی را حفظ کند. اما اگر قبرس بجانب شوروی تمایل پیدا کند و از آن کشور کمك‌بگیرد غرب باید این امر را گناه خود بداند نه قبرس.

فیدل کاسترو نخست‌وزیر کوباطی یك مصاحبه‌اختصاصی باخبرنگارروبتر گفت:

کوبا مایل است گوانتانامو را ازامریکا پس بگیرد

هاوانا— ۲٤ فوریه -رویتر - فیدل کاسترو نخست‌وزیر کوبا طی یك مصاحبه اختصاصی با خبرنگارروبتر گفت: کوبا مایل است پایگاه «گوانتانامو» راازامریکا پس‌بگیرد ولی‌دراین کار بهیچوجه بی‌صبری‌نشان نمیدهد.

کاسترو گفت پیش‌ازآنکه هرگونه بهبودی درروابط امریکا و کوباصورت گیرد، امریکا باید از «فعالیت های خرابکارانه وترتیب و تجهیز عناصر ضدانقلابی» دست‌بردارد.

نکات دیگری که‌در مصاحبه کاسترو عنوان شدچنین است:

۱- اختلاف ایدئولوژیك چین و شوروی مایه اشتغال خاطر همه‌احزاب مارکسیستی شده است.

۲-اظهارات ماتئوس رئیس جمهور مکزیك که‌اختلاف کوباو امریکاباید به‌سازمان ملل‌ارجاع شود عاقلانه و عادلانه است.

۳-محصول شکر ۱۹٦٤ کوباخوب بوده و تعهدات بین‌المللی خود را خواهد توانست اجرا کند. درسال ۱۹۷۰ تولید شکر کوبا تا ۱۰میلیون تن افزایش خواهد یافت.

٤- بازرگانی باکشور های غیر کمونیست مانند معاملات اخیر با انگلیس و فرانسه و اسپانیا بنفع‌هر دو طرف معامله است.

٥-درباره قطع کمك نظامی امریکا به‌کشور هائی که‌باکوبا تجارت می‌کنند کاسترو گفت:«من کاری‌غیرعاقلانه تراز این نمیتوانم تصور کنم» کاسترو افزود من گمان نمیکنم حتی جانسون خیال کند این کارمفید است‌بلکه‌آن را بیشتر بخاطر فرو نشستن آتش مخالفت مخالفان انجام داده است.

اگر امریکا تقاضا کند

کاسترو درباره‌رساندن‌آب به‌پایگاه گوانتانامو گفت اگر امریکا چنین تقاضائی بکند آب رادوباره به‌پایگاه گوانتانامو بازخواهم‌کرد.

کاسترو در مصاحبه خود باردیگر ازچرچیل بعنوان یك مرد بزرك یاد کردو گفت اینك من سرگرم خواندن خاطرات جنك این مرد جالب توجه هستم.

مجالس ترحیم و یاد بود

به اطلاع دوستان و آشنایان می رساند مراسم شب هفت شادروان**مهدی درجزی** روز پنجشنبه ۸ر۱۲ر٤۲ ازساعت ۳ تا ٥ بعد از ظهر در این بابویه در آرامگاه‌صمصامی وگرامی‌برگزارخواهد شد. یکدستگاه اتوبوس در خیابان رودکی در ساعت ۲ بعد از ظهر برای حرکت آماده است.

سرتیپ دکتر درجزی

بدینوسیله فوت ناگهانی مرحومه مغفوره **بانو لطف‌الله زاده** متعلقه آقای محمد حسن علمداری وهمشیره آقایان‌حسین و حسن‌لطف‌الله زاده را باطلاع بستگان و دوستان و همشهری های محترم می رساند. مجلس ترحیم مردانه روز چهارشنبه (فردا) هفتم اسفند ماه از ساعت ۳ الی ٥ و نیم بعد از ظهر در خیابان هاشمی چهار راه قصر دشت مسجد رضویه و ختم زنانه همان روز وساعت درمنزل شخصی جنب مسجدرضویه کوی یعقوبی کوچه حسینی کاشی ۲۰ منعقد خواهد شد.

الاحقر سید علی اصغر خوئی — الاحقر سید ابراهیم علوی — الاحقر سیدیعقوب سید رزاقی- سید ابوالحسن مدنی — لطف‌الله لطف‌الله زاده — سروان حبیب‌الله لطف‌الله زاده —حاج اکبر علی اکبری خوئی — حاجی سید رضا ضیائی —عمارتی فرشچی — جعفر زاده — قدیم زاده — سلامت

بعموم بازماندگان آنمرحومه مصیبت‌وارده را تسلیت میدهیم.

بدینوسیله باطلاع کلیه دوستان و فامیل می رساند که جنازه مرحوم **هوشنك سلیمیان** فرزند مهندس حاج علی سلیمیان ساعت ۹ صبح روز چهارشنبه ۷ر۱۲ر٤۲ از مسجد سراج‌الملك واقع در خیابان امیرکبیر حمل و مستقیما به‌ابن- بابویه منتقل خواهد شد ضمنا محل پارك‌اتومبیل ها در سمت غرب خیابان‌سیروس خواهد بود و مجلس ختم آنمرحوم از ساعت ۳ الی ٥ بعد ازظهر چهارشنبه ۷ر۱۲ در مسجد سراج و مجلس ختم زنانه در همان روز در منزل شخصی واقع در قلهك خیابان دولت سه راه نشاط خیابان بهار منعقد می باشد.

مهندس حاج علی سلیمیان . حاج حسین سلیمیان.حاج‌محسن‌سلیمیان. مهندس‌اسمعیلیان دکتر کبیری . ساعتچی .امینی . حسن فروغی . شمس‌الدین سلیمیان .کریمی . محمد حسینی . مهین سلیمیان . طلعت سلیمیان

به‌خانواده محترم سلیمیان بویژه‌بازماندگان‌آن مرحوم مصیبت‌وارده‌را تسلیت میدهیم.

اداره فرهنك ناحیه هشت تهران

بانهایت تاسف و تاثر درگذشت **مرحوم سید مهدی مدنی** والد ماجد آقای سید عباس مدنی رئیس‌دبستان و دبیرستان مدنی‌را به‌اطلاع همکاران فرهنگی می رساند. مجلس ترحیم آن مرحوم از ساعت ۳ تا ٥ بعد از ظهر روز ٥شنبه هشتم اسفند ماه در مسجد ارك‌برگزار خواهدشد

رئیس اداره فرهنك ناحیه هشت تهران- کوشا

مدیران مدارس ملی پایتخت

بااندوه فراوان وتاسف عمیق درگذشت مرحوم **سید مهدی مدنی** والد ماجد آقای سید عباس مدنی همکار ارجمند خودرا به اطلاع عموم همکاران فرهنگی میرساند .مجلس تذکر آن مرحوم از ساعت ۳تا ٥ بعد از ظهر روزه‌شنبه هشتم اسفند در مسجد ارك منعقد است. انتظار دارد عموم همکاران عزیز با شرکت در مجلس ترحیم مراتب همدردی خود را نسبت بهمکار گرامی ابراز دارند.

دکتر خزائلی . دکتر یمینی شریف . ملکی گلچین .جمالی آشتیانی . مهیاری . نوشیروان طه . سعید . تبسمی . بزرگی پور . مجد پور . دکتر قربانی . منطقی . هاشمی

بانهایت تاسف درگذشت نابهنگام‌شادروان **سید مهدی مدنی** را به اطلاع خویشان‌وآشنایان می رساند. مجلس ختم مردانه آنمرحوم روز پنجشنبه هشتم اسفند ماه ازساعت ۳ تا ٥ بعد از ظهر در مسجد ارك و ختم زنانه عصر همانروزدر منزل شخصی واقع در اول خیابان فرهنك جنب دبیرستان رازی کوچه سهام‌الملك کاشی ۳۱ منعقد خواهد بود.

سرهنك دکترسید ابراهیم مدنی . دکتر نعمت‌اللهی . عباس مدنی . سروان اکبر مدنی . جعفرمدنی .عباس مدنی پور . محمد مدنی‌پور . دکترسید حسین مدنی . حسن مدنی پور . سید ابوطالب نعمت اللهی . مهدی سجادیان . میر آقا طریقت‌پور .سیامك فروغان . سید یونس نیر احمدی . سروان رحمت‌الله جذبی . محمدسعیدی مهندس احمد سعیدی . مهندس محمود سعیدی. سید عبدالله قندچی . حاج آقا میر مجلسی

بعموم بازماندگان آنمرحوم بخصوص‌بهمکار گرام خودآقای جعفر مدنی مصیبت‌وارده‌راتسلیت می دهیم. ۱-۲

به مناسبت چهلمین روز درگذشت‌شادروان **رابی اسحق اورشان** بدینوسیله بعموم‌دوستان‌و آشنایان آنمرحوم یادآور می شود که روز جمعه نهم اسفند ماه ساعت ۲ و نیم بعد از ظهر مجلس یادبودی درکلیسای انجیلی همدان برقرار خواهد بود. باشرکت در این مجلس روح آنمرحوم را شاد فرمائید.

از طرف فامیل اورشان -دکتر میلتن اورشان

بانهایت تاسف درگذشت **بانو حمیده‌شیبانی** همسر آقای مهدی مجیر شیبانی‌را به اطلاع اقوام ودوستان‌می‌رساند. مجلس ترحیم زنانه روز چهارشنبه هفتم اسفند ماه ازساعت ۳ الی ٥ بعد از ظهر در منزل آنمرحومه واقع در خیابان‌خانی آباد کوی رضوان کاشی ۱۲ ومجلس‌ترحیم‌مردانه روز پنجشنبه هشتم اسفند ماه از ساعت ۳ تاه بعد از ظهر در مسجد حاجی حسن واقع دراول خیابان ارامنه (بوعلی) منعقد خواهد بود.

مهدی مجیر شیبانی . سرهنك غلامرضا مجیر شیبانی . محمد علی ادبی . مهندس عزیزالله شیبانی . احمد شیبانی . دکتر نظام مجیرشیبانی دکتر ضیاء مجیر شیبانی . سرهنك حبیب‌الله شیبانی .احمد شیبانی . دکتر نظام‌مجیرشیبانی سرهنك حسام مجیر شیبانی . مهندس‌رکن‌الدین مجیر شیبانی . محسن دولتی . مهندس شهپر ناصری . دکترابوالفضل مبینی . مهندس‌شهپاز بقائی . سروان رضا ماکانوند . اسمعیل‌مصلائی خانواده های . ادیب‌زاده . فروزان . عرب نژاد. آذرخشی . قهرمانی . ایران‌دوست . احمد معنوی محسن حاجی علی اصغری . اسدالله صدیقیان طالش . امیر حسین صدیقیان طالش

آ-۲٤۹۳۳۲

بعموم بازماندگان آنمرحومه مصیبت وارده‌را تسلیت میدهیم.

تسلیت

دوست محترم‌جناب‌آقای‌مهندس حاج‌علی‌سلیمیان

باکمال تالم و تاثر درگذشت نابهنگام‌جوان ناکام هوشنك سلیمیان را به جنابعالی وخانواده محترم تسلیت عرض‌می نمائیم.

حبیب‌الله دانش .علی دانش . محموددانش پرویز دانش . منوچهر اشتری . خسروانشتری. ابوالقاسم باهری . همت‌الله بختیاری . ابوالفتح امیری . عیسی ضیائی

جناب آقای مهندس حاج علی سلیمیان

بایکدنیا تاسف وتاثر مصیبت وارده‌را به جنابعالی وفامیل محترم تسلیت عرض نموده و خود را در غم شما شریك میدانیم.

محمد نبی شریفی . عباس‌شریفی. محمدشریفی

مصیبت وارده را بانهایت تاثر بجناب آقای رضا پاك‌نیا تسلیت عرض نموده و سلامت‌ایشان و خاندان محترم را از درگاه احدیت خواستاریم.

کارگران کارخانجات صنعتی شرکت سهامی اسپید

جناب آقای مهندس فیروز عدل

جمعیت سعادت‌ایران باکمال تاسف‌درگذشت مرحوم مهندس‌مجید عدل را به‌جنابعالی وخانواده محترم تسلیت میگوید.

دبیرخانه جمعیت سعادت ایران

جناب آقای دکتر عبدالله نبی ادیب

مصیبت وارده را به جنابعالی و خانواده محترمتان تسلیت عرض و خود را در غم شما شریك میدانیم.

فرانسیس — اولیا

عموم مهندسین و کارمندان اداره ساختمان بانکملی ایران درگذشت‌شادروان‌اسمعیل‌مهندس رئیس اسبق این اداره‌را بعموم‌بازماندگان‌تسلیت گفته و سلامت دودمان آنمرحوم را از قادرمتعال خواستارند.

رحمت‌الله مسیبی . رئیس اداره ساختمان بانکملی ایران

جناب آقای رضا تبریزی زاده

بانهایت تاسف درگذشت نابهنگام همسر جوان جنابعالی را تسلیت عرض نموده و بقاءعمر بازماندگان را از خداوند متعال خواهانیم.

از طرف شرکاء رنك ایران و هلند — اصغر کحالی — سید حسین صهری

جناب آقای مهندس علی‌سلیمیان

مرك فرزند عزیزتان فاجعه ئی جبران ناپذیر است در این مصیبت شریك هستیم و تسلیت می گوئیم.

کارکنان کانون آگهی آوا- علی نقی فرسار

سرکار سرهنك روان پور

افسران ودرجه داران و کارمندان سازمان تعاون مصرف کادر نیروهای انتظامی درگذشت مادرگرامتان‌راتسلیت‌عرض وبقای‌عمربازماندگان را از خداوند بزرك مسئلت دارند.

مدیرعامل سازمان—سرتیپ‌به‌آفرید

سرکار سرهنك بنی صدر

افسران ودرجه داران و کارمندان سازمان تعاون مصرف کادر نیرو های انتظامی مصیبت وارده‌را به سرکار وعموم خاندان محترمی که در این مصیبت‌داغدارند تسلیت عرض و بقای عمر بازماندگان را از خداوند بزرك مسئلت دارند.

مدیر عامل سازمان —سرتیپ‌به آفرید

ریاست محترم درمانگاه والاحضرت اشرف پهلوی جناب آقای دکتر ولی‌الله‌پرتوی

مصیبت‌وارده‌را به جنابعالی و خانواده‌محترمتان تسلیت عرض می نمائیم.

از طرف پزشکان وماماهای‌درمانگاه **ملوك اعتبار**

جنابان آقایان محمد همایونفر و مصطفی همایونفر

بانهایت تاثر وتاسف درگذشت غم انگیزمادر گرامیتان را به جنابعالی وسایر خاندان محترم همایونفر تسلیت عرض نموده و از درگاه خداوند متعال آمرزش روح فقیده سعیده و سلامت و شکیبائی بازماندگان آنمرحومه را مسئلت می نمائیم

کارمندان اداره صندوق‌پس‌انداز ملی

بدینوسیله مصیبت وارده‌را به خانواده محترم حکیم بابا مخصوصا آقای مهندس مراد حکیم بابا همکار عزیز صمیمانه تسلیت‌میگوئیم.

مهندس لوسیك مرادیان. منیژه شهیدی. مینا مبرقع . مهرانگیز شکیبا . زهرا نراقی . مهندس یغمائی . مهندس محمدی . پولادین . ستوده .شهرئیس. علی‌اکبر احمدی . مهانیان بابائی . میناس . فاطمی صدر . برخورداریان قدیشاه . آذر هوشنك . روشن . براتی .عابدینی یعقوب‌زاده . عباس احمدی . عامری . پایدار. قارصی . برزرودی آ-۲۳۸۳۷

جناب آقای دکتر ناهید

کارکنان نفت ازنادرگذشت غم‌انگیزهمکار گرامی آقای سعادت‌اله ناهید را به جنابعالی و همسر داغدیده صمیمانه تسلیت گفته و سعادت فرزند آن مرحوم را خواستار است.

منوچهر نادری -پرویز راد — امیرمنوچهر فتحی — خسروپرویز — سارگن — بت‌فرهاد — مرتضی تاجبخش — رضا گرامی‌زاده — محمد میریان — مصطفی هاشمی‌پور — ژانومگردون — پرویز هجیر — اکبر محمدزاده — علی اصغر صندوقچی —میناس‌سرکیسیان— ایرج‌مستوفی— منوچهر نفیسی — کاظم احمدی — بیژن‌فزونی — ولی‌اله‌سهرابی — توفیق تنوزه — رستم منفرد خباز — اسفندیار رستگاری — هایکول الکساندریان — جلیل عمادیان.

جناب آقای بطحائی ریاست محترم کل فرهنك کردستان

مصیبت وارده را بجنابعالی وفامیل‌محترم تسلیت عرض مینمائیم.

خرم‌آباد لرستان — سیدجواد عرب‌زاده — سید شکرالله عرب زاده — مریم عرب‌زاده

جناب آقای مهندس حاج علی سلیمیان

مصیبت وارده‌را به جنابعالی و فامیل محترم تسلیت عرض نموده وخودرا در غم شما شریك میدانیم.

خانواده وفائی . مظفری . زنگنه . حمزه لو عزیز سلطانی . موقر . بکرائی . هدایتی

بانهایت تاسف و تاثر مصیبت وارده رابه جناب آقای رضا پاك‌نیا تسلیت عرض و سلامت ایشان و خاندان محترمشان را از خداوندمتعال مسئلت میداریم

مهندسین و کارمندان کارخانجات صنعتی شرکت سهامی اسپید

جناب آقای مهندس منصور انصاری

مصیبت‌وارده را باقلبی مملو از تاثر وتاسف بجنابعالی و جناب آقای دکتر محمد یگانه تسلیت عرض نموده از خداوند متعال برای بازماندگان جلیل آنمرحوم صبر جمیل آرزو مینمایم

محمود راجی

جناب آقای مهندس علی سلیمیان مدیر عامل محترم شرکت سازمان توسعه آبیاری

کلیه کارکنان شرکت بایکدنیا تاثرو تاسف مصیبت وارده‌را به جنابعالی تسلیت عرض‌نموده سلامت و بقای عمر شریف وخانواده محترم را خواستارند. **مرتضی وفائی .محمد علی غلامی. اسمعیل امینی . لئونید پولوساتی . غلامعباس شریفی . حسین حبیبی . مهدی رحمانی . عبدالله الوندپور . ابوالقاسم خامسی . محمد گلشن . عطاءالله‌مسعودی. محمد مهمان پیکر. برات‌کارآمد عطاء سنائی . کاظم سلیمی . حسین غفاری . فضل‌الله خامسی . حسین محمدی . حسین نیشابوری . اسدالله جورابچی . حسین ندیمی. غلام رستمی . جهانگیر بهروزی . حسین چمانده عظیم محمدی** آ-۲۳۸۹۹

درگذشت مرحوم مهدی درجزی که یکی از کارمندان صدیق سازمان تربیت بدنی ایران‌بوده موجب نهایت تاسف وتاثر میباشد لذا از طرف خود وکلیه مامورین فرهنگی درسازمان مصیبت وارده را بخانواده آن مرحوم بخصوص بفرزند ایشان آقای‌منوچهر‌درجزی‌همکار محترم‌صمیمانه تسلیت میگوید.

مدیرکل سازمان — حاج‌عظیمی

هیئت مدیره وکارکنان بانك بازرگانی‌ایران مصیبت وارده‌را به جناب آقای دکتر ناصرپرتوی رئیس بهداری بانك و تیمساران سرلشگر محمد تقی پرتوی وسرتیپ علینقی پرتوی تسلیت‌می گویند.

بانك بازرگانی ایران

درگذشت مرحوم مهدی درجزی که یکی از کارمندان صدیق سازمان تربیت بدنی ایران بود موجب نهایت تاسف وتاثر می باشد لذا ازطرف خود و کلیه کارمندان سازمان مصیبت‌وارده رابه خانواده آن مرحوم‌بخصوص بفرزند ایشان آقای منوچهر درجزی همکار عزیز صمیمانه تسلیت می گوید.

رئیس سازمان و معاون وزارت فرهنك سرلشگر دکتر ایزدپناه

از : اکسپرس چاپ پاریس

چیانکای شك

در جستجوی فرصت

چین ملی خود را آماده حمله به چین کمونیست میکند

از پانزده سال قبل که چیانکایشك بابقایای ارتش خود به جزیره فرمز پناهنده شدپیوسته با دقت و مراقبت فوق العاده‌ای دریای مه آلودی را که اطراف این جزیره را فرا گرفته است بازرسی میکند .

جزیره فرمز باتمام کشتزار های نیشکر و برنجکاری و کارخانه هائی که در آن‌تاسیس شده است موردعلاقه او نیست

برای چیانکایشك و دو میلیون نفری که همراه او بفرمزآمده‌اند جزیره فرمز یك اقامتگاه‌موقتی و یك سرزمین بیگانه بشمار میرود زیرا ساکنان‌این جزیره با آنکه نژاد آنها چینی است‌با مهمانان خود سر لطف وساز گاری ندارند زیرا ازهنگامی که چیانکای‌شك وافراد او باین جزیره قدم گذاشته‌اند سرزمین آنها بیك موضع نظامی تبدیل یافته و فریادهای جنگجویانه آنها را پیوسته به جهاد و جنك و قیام ملی دعوت میکند وشعار های‌جنگی‌درصخره هاوسینه سربازان منقوش شده است

هر کس دراین ماموریت مقدس کوچك ترین شك و تردیدی روا دارد بشدت مجازات میشود .

دولت چین ملی در این گونه‌مسائل بقدری حساس است که نمایش فیلم مربوط به تبعید ناپلئون بناپارت را در فرمز قدغن کرد .

من اخیرا از چیانکای‌شك در ویلای مخصوص‌وی که برفراز‌تپه‌ای‌است‌دیدن کردم. رهبر چین ملی با اینکه بتازگی مورد یك عمل جراحی قرار گرفته در ۸۶ سالگی کاملاسالم و سر حال بنظر میرسد .

او معتقد است که بزودی در سرزمین اصلی چین انقلابی روی خواهد داد و چین ملی باید از این فرصت استفاده کند.

وی عقیده دارد که‌بدون‌کمك امریکا و احتیاج به سلاح اتمی میتواند چین، کمونیست را از پای د رآورد .

او میگفت :

ـ وقتی که مائو از بین برود هیچ قدرتی نمی تواند در برابر من مقاومت کند و در مدت پنج سال میتوانم‌صلح و آرامش در سراسر خاك اصلی چین برقرار کنم .

چیانکایشك بیك‌ستاتورامریکائی‌که روزی پرسیده بود از کجا میداند که چینی ها خواهان‌بازگشت او هستند گفته بود :

ـ برای آنکه غیر از من کس دیگری وجود ندارد .

فقط یك تفنك

معذلك بسیاری از کار شناسان نظامی معتقدند که چیانکای شك‌وژنرال های او قدرت نظامی چین را دست‌کم می گیرند زیرا باوجود این وضع راه های ارتباطی در چین کمونیست‌مساعد نیست‌دولت پکن درسال۱۹۶۲هنگامیکه چیانکایشك اعلام‌داشت .قصد حمله‌به خاك‌چین اصلی را دارد توانست در مدت یك هفته نیروی قابل توجهی در سواحل چین مستقر سازد .

همچنین تاکتیکی که چینی ها در جك‌با هند بکار بردند کارشناسان

بقیه درصفحه ۶

لورنس عربستان

داستان باور نکردنی

هفت ستون خرد

بقلم : کلنل . تی . ای . لورنس

ـ ۳ ـ

اولین یورش تاریخی وبزرك‌اعراب بسوی دریای مدیترانه، مدت کوتاهی نیروی آنها را بجهانیان نشان داد. لکن هنگامیکه هجوم پایان یافت ، سادگی فکری ایشان هویدا گشت. اعراب سرزمینهائی را که اشغال‌کرده بودند، بعلت آنکه هیچ نوع‌دستگاه وسازمانی‌را دوست‌نداشتند، نتوانستند اداره کنند. مجبور بودند برای اداره امپراطوری خود یااز ملل مغلوب ویا از بیگانگان کمك بگیرند .

بدین طریق بود که دراوائل قرون وسطی ترکها، ابتدا بعنوان‌خدمتگزار وسپس کمك ویاور، در سرزمینهائی که اعراب دردست داشتند، جای پائی برای خود درست کردند وسرانجام‌بر آنها مسلط شدند واز این زمان است که رابطه دشمنی‌میان‌آنها‌برقرار گشت

زندگی در زیرتسلط ترکها، برای اعراب همانند مرگ تدریجی بود.اموال آنها را بغارت میبردند وحکومت‌نظامی را برسرزمین‌های عربی مسلط‌ساختند حتی تکلم بزبان عربی را در ادارات‌و دادگاهها ومدارس عالی ممنوع‌نمودند وبشیوه‌های گوناگون، برای ایجاد اختلاف وعدم اطمینان ،در میان آنها کوشیدند .

لکن اعراب دربرابر این اقدامات، در هرمورد عکس‌العملهائی نشان‌دادند و شورشهای بسیاری در سوریه ، بین‌النهرین ونواحی دیگربرضدترکها روی داد واعراب لجاجت نژاد سامی را دراین شورشها آشکار ساختند .

اعراب مایل نبودند زبان غنی خود را از دست بدهند وترکی را بعنوان زبان مکالمه ورسمی بپذیرند وازاینرو ترکی را پراز لغات عربی کردند و ادبیات خود را حفظ نمودند.

آنها قلمرو جغرافیائی و خاطرات نژادی ،سیاسی وتاریخی خود را از دست دادند، لکن باتمام نیرو بزبان خود چسبیدند .

اولین وظیفه هرمسلمان ، قرائت قرآن مجید بود که در زبان عرب فصیحتر وبلیغ‌تر از آن وجود ندارد. اعراب چنین می‌پنداشتند که دین اسلام فقط متعلق بخود آنهاست‌وتنها ایشانند که طرز عمل آنرا میدانندو بدین طریق معیار ومیزانی ، برای قضاوت اعمال ترکها، دردست هرفرد عرب وجود داشت .

انقلاب ترکیه سبب شد که‌سلطان عبدالحمید سقوط کند وترکهای‌جوان زمام امور را در دست گیرند. افق، اندك مدتی برای اعراب گشایش‌یافت. نهضت ترکهای جوان، عصیان‌بر ضد تئوری های پان اسلامی سلطان پیرو روشهای حکومتی او بود که آرزو داشت خودرا رهبر روحانی دنیای‌اسلام نیز بنماید . سیاستمداران جوان شورش کردند وسلطان را بزندان انداختند .

مللی که تحت تسلط ترکهابودند واز جمله یونانیها، اعراب، ارامنه ، آلبانیها، باشور وذوق‌ازنهضت‌ترکهای جوان استقبال کردند وچنین‌پنداشتند که‌از آنان برای ساختمان یك‌بنای اجتماعی جدید در شرق، دعوت شده است. لکن بزودی ترکها ازنیروهائی که آزاد کرده بودند، بیمناك شدندو شروع به تصفیه عناصری نمودند که بهر حال بحکمرانی ترکها تن درنمی‌دادند. ابتدا میبایست با اعراب که بزرگترین اقوام تشکیل دهنده امپراطوری بودند، تصفیه حساب‌میشد. ازاین‌رو نمایندگان اعراب را متفرق ساختند، اجتماعات آنها ممنوع گردید وشخصیت‌های عرب را تبعید نمودند. انورپاشا زبان عربی وتظاهر بهرنوع چیزی را که باعراب تعلق داشت ، شدیدتر از سلطان عبدالحمیدسرکوب کرد .

لکن اعراب مزه آزادی راچشیده بودند ونمیتوانستند باین زودی‌افکار خود را تغییر دهند وخاموش ساختن افراد محکمتری‌که درمیان آنهابودند، آسان نمینمود. آنها روزنامه‌های‌ترکی را میخواندند وسرکوبی وفشار آنانرا بسوی خشونت راند. اجتماعات عربی مخفی شد وباشگاههای آزادیخواه روش خودرا تغییر دادند و به توطئه پرداختند .

سازمان «اخوت» که سازمان‌بزرگی بود، رسما منحل شد. لکن بجای آن سازمان خطرناکی بنام «آحاد» در بین‌النهرین بوجود آمد که اعضای آن، منحصرا از افسران‌عرب در ارتش ترکیه تشکیل‌میشد. افراداین‌سازمان سوگند خورده بودند که فنون نظامی را از اربابان خود فرا گیرند ودرلحظه مناسب، فنون مزبور را برضد خود آنها بکار برند وبمنافع اقوام عرب خدمت کنند.

این سازمان بسیار پردامنه بودودر جنوب عراق، که سید طالب قدرت را در دست داشت، پایه‌های محکمی‌برای حکومت خود بوجود آورد. ازهرده افسری که در بین‌النهرین تولد یافته بود، ۷تای آن در سازمان «آحاد» عضویت‌داشتند وشورای آن را چنان مخفی‌نگاهداشته بودند که اعضایش تاآخر،درفرماندهی عالی ترکیه مقامهای مهمی داشتند .

دنباله دارد

مطبوعات جهان

ومسائل مهم جهان

واشنگتن پست

شورای امنیت چگونه میتواند بحران عظیم قبرس را از میان بردارد وطرفین‌را آشتی دهد ؟

اگر شورای امنیت دخالت ترکیه‌را برای‌حفظ جان‌ترکهای قبرس ردکند ناچار بایدنیروئی از سازمان ملل برای این کار تشکیل دهد . واین کار فقط باحفظ قانون اساسی فعلی‌قبرس امکان‌پذیر است و درعین حال مذاکرات بایدهمچنان ادامه‌یابد مذاکراتی‌که علاوه‌برنمایندگان ترك و یونانی نمایندگان دولت های ترکیه و یونان وانگلستان نیز درآن‌شرکت دارند

نیویورك تایمز

پرزیدنت ماکاریوس سرانجام موفق شد مسئله قبرس را به سازمان ملل بکشاند . در روزهائی‌که دسته‌دسته از مردم قبرس نابود میشوند آنچه در درجه اول اهمیت قرار دارد یافتن راه حلی است‌که برای همیشه باین وضع ناهنجارپایان دهد .

آگهی مناقصه
شماره ۵۰۵

شهربانی کل کشور بدست‌آوردن واحد بهای انواع لوازم فلزی از قبیل میز تحریر ـ فایل کابینت چهارکشوئی صندلی ـ قفسه کارت اندیکس و امثال آنها را برای تامین احتیاجات یکساله مطابق نمونه های موجود وبرك شرایط جداگانه به‌مناقصه میگذارد ـ داوطلبان میتوانند برای دیدن نمونه‌ها و دریافت برك شرایط‌باین اداره مراجعه و پیشنهادات خودرا تنظیم و درپاکت لاك و مهرشده تا آخر وقت اداری روز ۱۸ر۱۲ر۴۲ بدائره دفتر تسلیم و رسیددریافت دارند . پیشنهادات رسیده درساعت ۱۷ همان روز (۱۸ر۱۲ر۴۲) در کمیسیون خرید باز و رسیدگی خواهد شد . حضور پیشنهاد ـ دهندگان در جلسه کمیسیون الزامی است و کمیسیون مزبور دررد یاقبول یك یا کلیه پیشنهادات مختار است . الف ۷۲۵۶

رئیس اداره کارپردازی
سرهنك ناظمی افشار

۱ـ ۲ آ ـ ۳۹۷۹۴

آگهی مزایده

بنگاه خالصجات معادل یکصد هکتار از اراضی خالصه مجزاشده از پلاك ۱ قصر شیرین را که به قطعات یك الی پنج هکتار تقسیم ونقشه آنها تهیه شده است از طریق مزایده و در پنج قسط‌مساوی که یك قسط آن نقد و بقیه در چهار سال اخذ خواهد شد بشرح آگهی شماره ۴۵۹۰ ـ ۱۸ر۱۱ر۴۲ اداره کل کشاورزی کرمانشاهان بفروش میرساند . حداقل بهای هرهکتار اراضی مزبور پانزده‌هزار (۱۵۰۰۰) ریال است داوطلبان‌می توانند باداره خالصه قصر شیرین مراجعه و بااطلاع از وضع‌وموقعیت اراضی و شرایط تفصیلی مندرج درآگهی اخیرالذکر پیشنهاد خود را بانضمام قبض سپرده تعیین‌شده برای هرقطعه منتها تاساعت ۹صبح روز چهارشنبه ۲۱ اسفندماه ۴۲ بدفتر کشاورزی و خالصجات قصر شیرین تسلیم و رسیددریافت‌دارند پیشنهادات واصله ساعت ۱۰صبح همان روز در دفتر اداره خالصجات قصر شیرین باز و قرائت خواهد شد . حضور پیشنهاددهندگان در جلسه قرائت پیشنهادات آزاداست

.الف ۷۲ ۵۵
بنگاه خالصجات
۱ـ ۲ آ ـ ۳۹۷۸۸

سازمان جنگلبانی ایران

آگهی موضوع ماده ۹ قانون ملی‌شدن جنگلهای کشور

بوسیله این آگهی و طبق مقررات ماده ۹ قانون ملی‌شدن جنگلهای کشور بکلیه اشخاصی که برطبق قانون ملی‌شدن جنگلها خودرا بدریافت وجه ذیحق میدانند ابلاغ میشود.

۱ـ اشخاصی که دارای سند مالکیت هستند باید ظرف یکسال از تاریخ انتشار این آگهی که در ذیل این آگهی نوشته شده است درخواست خودرا باعین اسناد مالکیت و نقشه ثبتی گواهی شده که مساحت و مشخصات محلی را که نسبت به‌آن تقاضای اخذ وجه دارند دقیقا معین نمائید درتهران بسازمان جنگلبانی ایران و در شهرستانها بسرجنگلداریها وادارات جنگلبانی‌تسلیم نمایند .

۲ـ اشخاصی که دارای سند مالکیت نیستند و حکم قطعی از مراجع قضائی یا هیئت های رسیدگی املاك واگذاری بنام‌جنگل در دست دارند باید بجای سند مالکیت حکم مزبور را ضمیمه درخواست خود تسلیم نمایند .

۳ـ اشخاصی که مراتع مشجر در محدوده اسناد مالکیت آنها قرار گرفته نیز باید در مدت مقرر بالا درخواست خودرا باعین سند مالکیت و نقشه ثبتی تسلیم نمایند .

۴ـ اشخاصی که دارای سند مالکیت نیستند ولی در تاریخ ۲۷ر۱۰ر۴۱ درخواست ثبت آنها از طرف اداره ثبت اسناد و املاك پذیرفته شده باشد و اشخاصی که دارای سند مالکیت نیستند ولی دعاوی ایشان در محاکم قضائی باهیئت های‌رسیدگی باملاك واگذاری درتاریخ ۲۷ر۱۰ر۴۲ مطرح بوده میتوانندازتاریخ صدور گواهی ثبت‌مبنی بربلامانع بودن‌صدورسند مالکیت وصدور حکم‌قطعی بنفع ایشان تایکسال درخواست وجه را باگواهی‌ثبتی‌در مورد اول وحکم قطعی در مورد دوم و سایر مدارکی که در بند اول این آگهی نوشته شده بمراجع مذکوره دربند مرقوم تسلیم نمایند .

بدرخواست‌هائیکه مدارك فوق‌الذکر را همراه نداشته باشدو همچنین درخواست‌هائیکه خارج از موعد مذکور دراین آگهی رسیده باشد ترتیب‌اثر داده نخواهد شد .

رئیس سازمان جنگلبانی ایران ـ سرهنك معصومی

یادداشت فرمائید
شماره جدید تلفن شرکت سهامی آب معدنی ایران
بهره برداری آبعلی
۷۹۱۶۷۷
۱ـ۲ آ ـ ۲۴۷۹۷

از فردا صبح
مولن روژ ـ مهتاب
دیانا ـ کریستال ـ ایفل ـ همای ـ اسکار

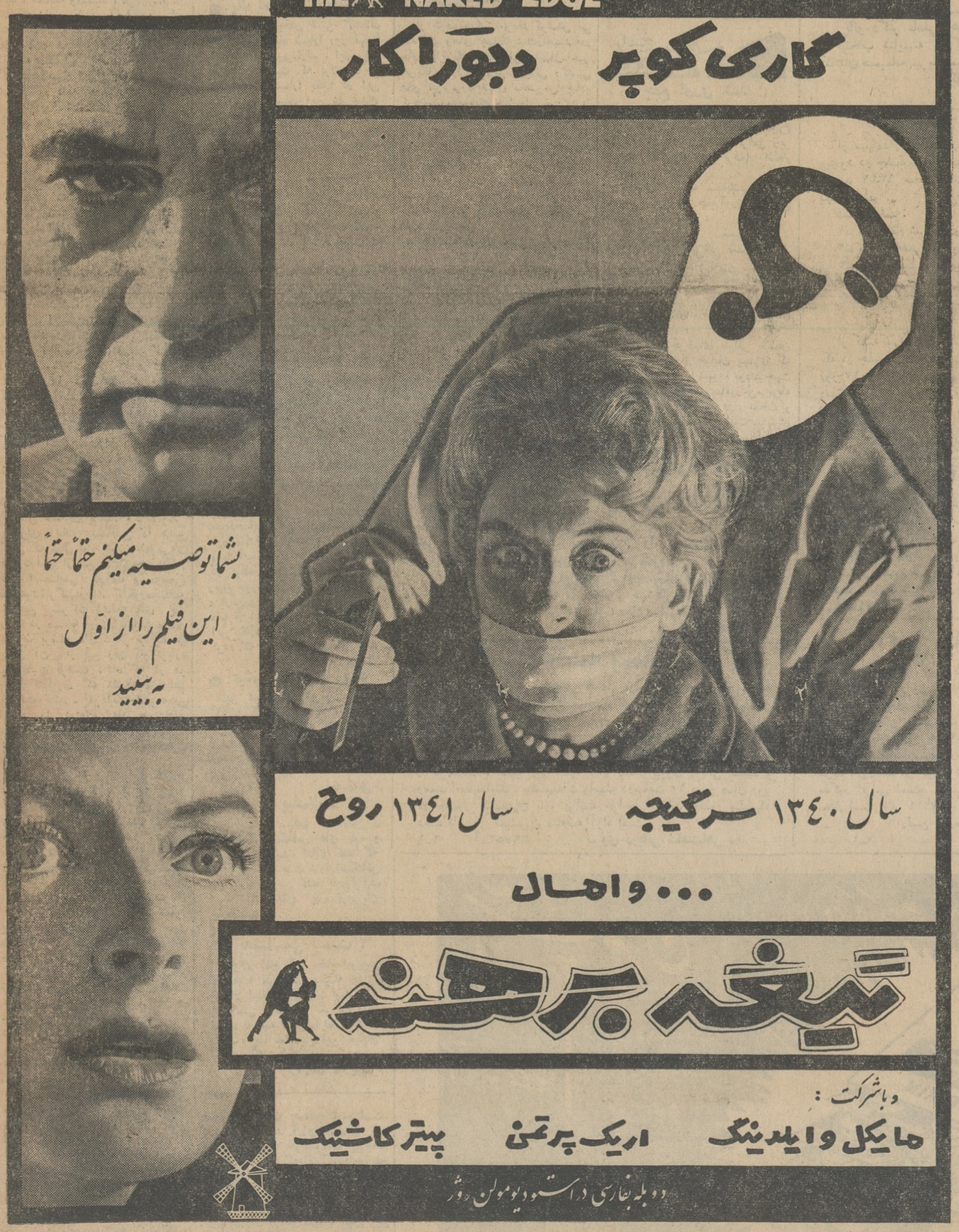

درمان
روماتیسم
دکتر مهندس
خیابان حافظ مقابل ت ث ث

نمایش فیلم «شمشیر فاتح» در سینماهای برلیان ـ زهره ادامه دارد

انتقاد

از : صفاءالدین جهانبانی

آزمایش !

رفیقمان میگفت: آنروزها که مادر مدرسه متوسطه درس میخواندیم کلاسها از سال ششم شعبه‌ای میشد وقبل از آن همه شاگردها درکلاس‌هایشان برنامه واحدی را میدیدند . زمزمه‌ای بود که قرار است کلاسها از سال سوم ببعد «رشته‌ای» شود و ادبی وریاضی وطبیعی از هم جداشوند درست بیاد دارم، روز چهارم شهریور ماه بود که ناگهان روزنامه‌ها خبر دادند تحصیلات سیکل دوم متوسطه رشته‌ای شد وشاگردها باانتخاب خود میتوانند بیکی از سه رشته طبیعی ، ادبی یا ریاضی بروند .

ازشانس بد ماهم درست‌جزوافرادی بودیم که‌میبایستی برای سال بعد انتخاب رشته بکنیم. البته در ابتداء ازاین قضیه خیلی هم خوشحال شدیم وفکر کردیم که شانس بلند ما را در سر راه این تحول بزرگ قرارداده‌است اما آنچه اسباب دلخوری وناراحتی‌بود بعدا پیش‌آمد کرد.

چون بحث برسر تعلیمات متوسطه نیست زیاد بجزئیات نمی‌پردازیم فقط بایادآوری این نکته میگذریم که ما ورفقاء بدون اینکه بدانیم جزئیات برنامه هرکلاسی از چه قرار است به اجبار یکی از رشته‌هارا انتخاب‌کردیم وسایل متعددی مثل نبودن رشته‌مورد نظر در مدرسه خودمان، رفتن‌دوستان خیلی نزدیک یکی از رشته‌ها، یانام غلط‌انداز آنها باعث شد که اکثرا کورکورانه ،راهی را برای خودمان انتخاب بکنیم. کار نداریم باینکه‌مثلا آنهائیکه از ترس ریاضیات بکلاس طبیعی پناه برده بودند، سال پنجم از ریاضیات میبایستی سه نمره جداگانه (جبر، هندسه ومثلثات) می‌آوردند در حالیکه دروس طبیعی آنها رویهمرفته تنها یك نمره داشت! وبسیاری‌مسائل نظیر آن، همینقدر باید بگوئیم که درست یا غلط، سه سال آخر راتمام کردیم ودیپلمه شدیم. حالا میبایستی در کنکور دانشگاه شرکت کنیم . قبلا یادآوری این نکته لازم است که طی‌این سه سال، وضع‌دروس‌رشته‌های مختلف وبخصوص چگونگی انتخاب رشته برای دانش‌آموزان بکلی فرق کرد وما از آن تسهیلات بکلی بی‌بهره ماندیم. از شانس خوب یا بد، از آنجائی که هر تحولی را سرنوشت بپای ما نوشته بود درست موقع کنکور دادن ما اعلام کردند که داوطلبان ورود بدانشگاه اول باید یك کنکور عمومی بدهند واگر قبول شدند در کنکور اختصاصی شرکت کنند. تا سال قبل دیپلمه‌ها در چندین کنکور شرکت میکردند وتصادفا در یکی از آنها قبول میشدند آن سال حیران ماندند که کدام دو تارا انتخاب کنند . تازه بسیاری‌از همکلاس‌ها در همان کنکور عمومی زمین خوردند و حتی بعضی از آنها هرگز نتوانستند بعداز آن در کنکور ها شرکت کنند و برای ورود بدانشگاه کوشش دیگری بکنند .

برای اثبات بدشانسی ما همین کافی که سال بعد کنکور عمومی‌بآن صورت قبلی از بین رفت و جزء کنکور های اختصاصی درآمد و موضوع ممنوعیت‌شرکت‌درچند کنکورمختلف‌و همچنین شرکت دیپلمه های یك رشته در مسابقه ورودی دانشکده های مربوط برشته های دیگر نیزیکسال بعداز آن از بین رفت و دوباره بداوطلبان فرصت دادند که در هر چند کنکوری که دلشان میخواهد شرکت کنند . گو آنکه اگر همین اجازه را دردوره ماهم میدادند سرنوشت بسیاری از رفقای ما بکلی‌با آنچه الان هست زمین تا آسمان‌فرق میکرد .

حالا می‌بینم باز هم شرایط کنکور دارد عوض میشود . گرچه یکبار دیگر کنکور عمومی را بصورتی که قبلا مرسوم بود باب کردند ولی‌سال آینده‌گویا اصلا کنکور عمومی نخواهیم داشت و کنکور اختصاصی هم‌وضعی‌خواهدداشت کاملااختصاصی! تازه تراز همه خبرها آنکه کنکور دانشگاه در تیر ماه انجام میشود .

ظاهرا دسته‌ایکه‌امسال بایدکنکور بدهند از مابدشانس ترند . چون ما اقلا چند ماهی فرصت داشتیم که خودمان را برای کنکور آماده بکنیم تا ماه تیر ، بچه‌ها فقط همینقدر زورشان میرسد که‌از عهده امتحانات نهائی ششم بربیایند . بعد اقلا ده پانزده روز باید خستگی چند ماه درس خواندن را درکنند و آنوقت سر صبر بنشینند و برای کنکور درس بخوانند . بخصوص دیپلمه‌های شهرستانی که حتما احتیاج دارند بتهران بیایند و چون احتمالا درشهر خودشان برای کسب آمادگی بمنظور شرکت در کنکور ها وسائل کافی فراهم نیست از امکانات موجود در اینجا استفاده کنند . یقینا آنها با مشکلات بیشتری روبرو خواهند بود و بالاخره ، این نتیجه کلی‌حاصل میشود که نسل جوان ، هرکدامشان در شرائط خاصی درس خوانده و یا مقررات بخصوصی روبرو بوده‌اند و سرنوشت همه آنها، با تغییر مقررات و آئین نامه ها بشدت دستخوش تغییر شده است .

بالاخره یکی از روشهائی که تا حال بکار برده‌اند یابکار میبرند صحیح یانزدیك بصحیح بوده است. درینصورت باید آرزو کرد که زیر همان آئین نامه هاو مقررات این‌جمله راهم‌اضافه‌کنند که«این آئین‌نامه تاپنج سال غیر قابل تغییر است» والا ، اگر قراراشد هر سال آئین نامه جدیدی «آزمایش» شود و سال بعد طرح تازه‌ای ریخته شود ، نتیجه این آزمایشها ، اگر برای محققین این امور ، مفید باشد ، برای جوانان جز سرگردانی و نگرانی و احیانا تغییر و دگرگونی سرنوشتشان ، حاصلی نخواهد داشت .

گفتگوی تلفنی ۳۰۰۱۰

بین ساعت ٦ تا ۷ر۳۰ بعد از ظهر

● **انگار نه انگار ...**

قبل از واقعه ۱۵ خرداد درچهار راه نادری یك کیوسك پست و تلگراف و تلفن بودکه سوزانده شد مدتی است از این واقعه می گذرد هنوز وزارت پست‌و تلگراف کیوسك مزبور را سرجایش نصب نکرده اصلا انگار نه انگار ...

محمود زنجانی

● **دعای شب و روز**

ساکنین ۲۱ متری امین‌الدوله شبو روز دعا میکنند تا همانطور که مسئولین امر با اضافه کردن اتوبوسهای راه دانشگاه تفقدی نسبت به‌دانشجویان کرده‌اندترحمی هم به اطفال خردسال این ناحیه بکنند و اتوبوسهای این حدود را هم زیاد کنند .

حقیقت‌گو

● **حاصل دسترنج ، یك پا درهواست**

بنده جزو کسانی هستم که یك پوست گاو زمین در اراضی مرحوم حکیم‌الملك واقع‌در خیابان‌جیحون دارم و مانند همه آنها نه‌میتوانم روی آن ساختمان کنم‌ونه میتوانم آنرا بفروشم ببینید این بدبختی نیست که آدم با هزار خون دل خوردن قطعه زمینی بخرد عوارض آنرا هم بپردازد آنوقت حاصل دسترنجش یك پا در هوا باشد مسئولین امر شکایت افرادی که بسر نوشت حقیر دچارند نادیده گرفتند لااقل شما بذل توجهی بکنیدو شکایتمان را چاپ کنید .

مالك لاتکلیف

● **یك لقمه نان وجوجه !**

به معلمین بخش شش گفته‌اند حقوق بهمن ماه شمارا روز نهم‌یا دهم اسفند میپردازند . اینهم‌یك بازی دیگریست که برای ما در آورده‌اند . شمارا بخدا در این ستون بنویسید این دم عیدی اینقدر مارا اذیت نکنند وبگذارند آب خوش از گلویمان پائین برود و یك لقمه نان‌وجوجه را بی‌دغدغه بخوریم ...!

معلم بخش ٦

● **صبح دولتمان کی‌میدهد**

حقوق پزشکان دانشگاه هنوزبر اساس اشل جدید پرداخت نشده است ، میگویند باید صبح دولت ما بدمد تا حقوق ما هم مثل سایر پزشکان پرداخت گردد منظور اینست که باید آنرا هیئت‌دولت تصویب‌کندو مجلس صحه‌بگذارد در هر صورت خواهش می‌اینست که زودتر اینکار را بکنند که وقت نگذرد .

پزشك دانشگاه

یك سئوال از شهرداری

● **زمین خوردن دخترها و..**

در میدان بهارستان ، جنب‌کوچه نظامیه ، فروشگاهی تمام پیاده رو را اشغال کرده و مزاحم رفت و آمد مردم است و مردم اغلب‌ناچار هستند از محل سواره رو عبور کنند . از آن گذشته معلوم‌نیست پروانه چندنوع کسب را دارد‌حالا علی‌الحساب ماهی میفروشد وبرای تازه ماندن ماهی ها ، مرتب روی آنها آب می‌ریزد و همین آب ها در پیاده‌رو جاری شده و سبب زمین خوردن مردم و احیانا دختران مدارس و تفریح بعضی ها میشود. لطفا از شهرداری مربوطه بپرسید این مغازه از کجا این حق راپیدا کرده که پیاده رو را اشغال کند.

ع. جلائی

● **عیش ما را بهم زدند**

تلفن عمومی میدان باغشاه چه گناهی کرده بود که تبعیدش کردند ؟ اهالی تازه داشتند می فهمیدند که تلفن عمومی بکدام دردشان میخورد . پاك عیش مارا بهم زدند !

بچه محل

● **یك پیشنهاد**

من پیشنهاد میکنم که بانك‌برای جمع‌آوری اسکناس های پاره و وصله پینه شده اعلام کند که مردم دوماه فرصت دارندا‌سکناس های پاره راعوض کنند باین‌ترتیب این اسکناسهای پاره ازجریان خارج میشود .

دکترحق‌شناس

● **بدشانسی نیست ؟**

خیابان نظام آباد خط اتوبوس تاتوپخانه ندارد در حالیکه چندتا خیابان اسفالته هم دارد ببینیداین بدشانسی نیست که شرکت واحد نسبت به همه خیابانها لطف داشته باشد و بما ساکنین این خیابان توجهی نکند ؟

مهدی قورچیان

چیانکای‌شك در جستجوی فرصت

بقیه از صفحه ٥

نظامی را تحت تاثیر قرار داد . در تمام‌این جنك ارتش چین‌فقط یك قبضه تفنك از دست داد .

ظاهرا چینی ها از جنك کره‌تجربیات فراوانی اندوخته‌اند گذشته از این کارشناسان غربی در باره ادعای چیانکایشك دائر براینکه مردم چین که ازفشار کمونیستها به تنك‌آمده و او را ناجی خود میدانند اظهار شك‌و تردید می کنند زیرا از ۱۲۲ هزارنفر چینی که در سال ۱۹٦۲ به هنك‌کنك فرار کردند فقط ۷۰۰ نفر آنها فرمز را برای اقامت خود انتخاب کردند.

چیانکایشك تغییر سیاست امریکا را [illegible] چین می‌کند امریکائیها میخواهند قبل‌از هر چیز ازنزدیك‌مراقب این‌ژنرالیسیم کهن سال باشند تا مبادا اقدامات او امریکا را بجنك‌جدید بکشاند .

بموجب قرار داد ۱۹۵٤ امریکا دفاع از جزایر «پسکادور» را بعهده گرفته است ولی این قرارا دادچیانکایشك‌را از هر گونه حمله به چین‌اصلی بدون مشورت قبلی با امریکا منع می کند .

امریکااکنون‌بتدریج بطرف‌سیاستی که بغلط «سیاست دوچین» نامیده‌شده است متمایل میشود .

درسالهای گذشته اغلب بین سفرای امریکا و چین کمونیست در ورشو مذاکراتی صورت می گرفت . درسال ۱۹٦۲ در روزهائی که بحران فرمز و چین کمونیست به‌منتهی درجه شدت رسیده بود سفیر کبیر چین از سفیر امریکاپرسیده بود که‌امریکاازحمله‌ای‌که چیانکایشك تدارك آغاز آن را به چین کمونیست میبیند پشتیبانی خواهد کرد .سفیر امریکا پس از مشاوره با واشنگتن بسفیرچین اطمینان داد که امریکا ازحمله احتمالی نیروهای چین ملی به خاك اصلی‌چین حمایت نخواهد کرد و بدنبال آن دولت پکن بلافاصله نیروهای کمکی خود را از سواحل‌آن کشور عقب کشید .

سخنگویان رسمی‌امریکا بارهااعلام داشته‌اند که ایالات متحده با مبادلات فرهنگی و فنی بین دو کشور امریکا و چین کمونیست موافق است .

از طرف دیگر امریکا کوشش می کندکه‌نیروهای چیانکایشك‌راهمیشه‌در حال دفاع نگهدارد . طی سالهای اخیر امریکا از دادن زیر دریائی وکشتی های نیروبروقایقهای مخصوص پیاده کردن نیرو بدولت چین ملی خود داری کرده است . اکنون چین ملی بیش از ۱۰۸ کشتی در اختیار ندارد ولی در خفا سرگرم ساختن ۱۳۰ قایق بادبان دار میباشد و هنگامیکه امریکائیها از نقشه های سری چین ملی مطلع‌شدند بهمان مقدار از میزان کمك های‌خودکه سالانه بالغ بر یکصد میلیون دولار می شود کاستند .

چیانکایشك درحال حاضر میتواند در حدود سه لشکر (تقریبا ۲۵ هزار نفر) بسواحل چین اعزام دارد ولی‌نمی تواند پوشش هوائی این نیروها را تامین کند تشخیص روحیه سربازان مزبور نیز مسئله بغرنجی است .آیا آنها به جنك مایل هستند ؟

چین ملی چهار صد هزار سرباز در اختیار دارد ولی شماره ژنرالهای آن چهار صد نفر بیش از ارتش امریکا است وشماره کشتی های ناوگان‌جنگی فرمز بمراتب کمتر از دریاسالارهای آن است .

تنها افتخار نیروهای ملیون چین به «ارتش ضد کمونیست نجات ملی» است که‌افراد آن برای عملیات چریکی وخرابکاری تعلیم یافته‌اند فرماندهی این نیرو را «چانك چینك‌کوئو» پسر ژنرالیسم چیانکایشك بعهده دارد که مدت دوازده سال درشوروی بسربرده و زنش روسی است ملیون چین خود باین مسئله اعتراف دارند که برای آنها غیر ممکن است که بتوانند علیه چین اصلی دست بحمله دامنه‌داری بزنند . ولی باوجود اینکه هزار نفر مستشار نظامی امریکا پیوسته‌مراقب نقل وانتقال ارتش چین هستند ، چیانکایشك میتواندبدون شك درحدود یك‌هنك از نیرو های خود را بدون اطلاع امریکائیها در خاك اصلی چین پیاده کنددرین صورت آیاافکار عمومی امریکا واشنگتن را برای کمك باین نیروها تحت فشار قرار نخواهد داد؟ چیانکایشك چنین پیش آمدی را از خدا میخواهد و دیپلماتهای امریکائی‌از آن اندیشه دوچارترس‌وحشت‌میشوند یکی‌از دیپلماتهای امریکائی بمن می گفت باید چیانکایشك را مجبور کنیم که سرزمین چین اصلی را فراموش کند و کوشش خود رادر راه بهبودی وضع‌اقتصادی جزیره فرمز بکار برد.

بعقیده‌کارشناسان‌آژانس بین‌المللی توسعه وعمران جزیره فرمز ازنظراین که سطح دستمزد ها خیلی پائین است میتواند پس از ژاپن در ردیف‌ارزان ترین صادر کننده کالا در آسیا قرار گیرد .

امریکا در مدت ده سال اخیر هزار و پانصد میلیون دلار به جزیره فرمز کمك کرده است ، درین مدت میزان تولید ملی دو برابر شده و هزاران کارخانه تولید پارچه های پنبه‌ای و بادبزن برقی داروسازی و کفاشی‌درین جزیره تاسیس شده است ولی درحال حاضر دولت صدی هفتاد و پنج‌بودجه خود را به ارتش اختصاص داده و منابع پرارزشی در راه مصارف نظامی مورد استفاده قرار میگیرد بطور کلی فرمانداران چین ملی فرمز را تنها به عنوان یك پایگاه اصلی حمله بچین اصلی واقامتگاه موقتی تلقی‌می کنند

پاسخ بشکایات شما

جمع آوری شد

جریده شریفه اطلاعات ـ عطف به شرح مندرج در شماره ۱۱۳۱۲ مورخ ۴۲ر۱۱ر۲۰ آن روزنامه گرامی زیر عنوان (خاکروبه روی برف) اشعار میدارد .

برفهای بازارچه سقاباشی توسط ماموربن مربوطه جمع‌آوری وبخارج حمل گردیده است .

شهرداری

بدادگاه معرفی شدند

روزنامه گرامی اطلاعات ـ عطف به شرح مندرج در شماره ۱۱۳۱۷ مورخ ۴۲ر۱۱ر۲۴ آن جریده شریفه زیر عنوان (وامانده‌ها را اینجا نریزید) اشعار میدارد .

متصدیان چرخهای طوافی خیابان دمشق منشعب از خیابان پهلوی که رعایت بهداشت را ننموده بودند جهت تعقیب بدادگاه‌معرفی‌وبماموربن‌مربوطه دستور داده شد که در نظافت و بهداشت بازار مذکور مراقبت بیشتری بعمل آورند .

شهرداری

درباره آگهی مناقصه‌شماره ۸۰

نیروی هوائی ۲۰ قلم لوازم لوله کشی مورد نیاز خود را از طریق مناقصه خریداری می نماید صورت مشخصات و برك شرایط شرکت در مناقصه در دفتر تدارکات ماتریل ستاد فرماندهی نیروی هوائی (خیابان ایزنهاور چهار راه بیمارستان) موجود برایگان در اختیار داوطلبین گذارده می شود

شرکت کنندگان می‌توانند با مراجعه بستاد فرماندهی و اخذ مشخصات پیشنهادات خود را تنظیم و حداکثر تا ساعت ۹ صبح روز شنبه ۱۷ر۱۲ر۴۲ بدفتر ستاد فرماندهی تسلیم نمایند .

۱ـ ۲ آـ۳۹٦۲٦ نیروی هوائی

آگهی مناقصه شماره ۳۵

نیروی دریائی شاهنشاهی ۸ قلم لوازم فنی مورد نیاز منطقه دریائی شمال را از طریق مناقصه خریداری مینماید داوطلبان می توانند با مراجعه به رکن چهارم و سر رشته داری نیروی هوائی واقع در خیابان پهلوی دوراهی یوسف آباد برك مشخصات وبرك شرایط شرکت در مناقصه را بطور رایگان اخذ و پیشنهادات خود را تا ساعت ۹ صبح روز ۱۹ر۱۲ر۴۲ بستاد نیروی دریائی تسلیم و رسید اخذ نمایند . پیشنهادات واصله درساعت ۱۰ صبح همان روز در حضور کمیسیون بازو قرائت خواهد گردید حضور پیشنهاد دهندگان در کمیسیون مناقصه آزاد است .

۱ـ ۲ آـ۳۹۵۵۲ نیروی دریائی شاهنشاهی

سبك ـ محکم ـ راحت

تختخواب سفری روسی درسفرلذت‌استفاده از تعطیلات رادوچندان‌نموده‌ودرحضرراحتی شماراتضمین مینماید.

خیابان شاه چهارراه‌شیخ‌هادی شماره ٤۱ شرکت‌برلیان
خیابان نادری پاساژ نادری مغازه برلیان

۱ـ ٥

جاروب‌برقی ۱۰۱ زیمنس جاروب‌نوع‌خوب

وارزانی‌است بهترین خدمتکار ایام عید خانه‌شماست

خیابان شاه چهارراه‌شیخ‌هادی‌شماره ٤۱ **شرکت‌برلیان**
خیابان نادری جنب‌پاساژ‌نادری **مغازه برلیان**

۱ـ ٥ آـ۳۹۸٦٤

واردکننده‌عالیترین خودنویسهای طلابا ضمانت ٥سال‌ـ پارکر‌ـ کروس ـ شیفرز

قبل‌ازخریدن هرنوع خودنویس‌ازخودنویسهای‌مادیدن‌نمائید

خیابان‌شاه چهارراه شیخ‌هادی شماره ٤۱ **شرکت‌برلیان**
خیابان نادری نبش پاساژنادری **مغازه برلیان**

۱ـ ٥ آآـ۳۹۸٦۰

پارك داوپس‌اندکمپانی مالك اختراع شماره ۱۸۷٤ مربوط‌به

طریقه برای تولید مشتقات الی‌امینودیول

میل دارد باصاحبان صنایع درایران برای بهره‌برداری اختراع خود وارد مذاکره شود . برای اطلاع بیشتر بدفتر حقوقی دکتر الکساندرآقایان و همکاران خیابان سوم اسفند مراجعه‌فرمائید .

آـ۲٤۷۸۳

تبریکات

جمعیت زنان امیدفردا شعبه کاشان

باکمال صمیمیت انتخاب بانو دکتر عاملی رئیس وبانو هلوئیس آوانسیان وبانو مطمئن اعضاء محترم این جمعیت را در شیرو‌خورشید سرخ کاشان تبریك میگوید .

کاشان ـ دبیر جمعیت ـ مهری عطارها

آـ۳۹۸۱۲

بانو دکتر عاملی رهبر محبوب جمعیت زنان امیدفردا

انتخاب شایسته سرکار را بریاست شیروخورشید سرخ کاشان صمیمانه تبریك میگوئیم .

کاشان‌ـ جمعیت زنان امید فردا

آـ۳۹۸۱۰

آگهی تشکیل مجمع عمومی

از سهامداران شرکت سهامی خرید وتوزیع نفت‌سیاه تقاضا میشود در جلسهٔ مجمع عمومی فوق‌العاده شرکت که در روز ۱۷ اسفند ۱۳٤۲ ساعت ٥بعداز ظهر تشکیل خواهد شد حضور بهمرسانند .

دستورجلسه:

۱ـ تغییر نام شرکت و تعیین محل جدید
۲ـ تغییر بعضی از مواد اساسنامه
۳ـ اتخاذ تصمیم راجع بامور دیگری که مطرح خواهدشد.

آـ۲٤۷۹۳ **رئیس هیئت مدیره**

آگهی دعوت

از کلیه شرکاء شرکت روستا بامسئولیت محدود دعوت‌میشود که در جلسه مجمع عمومی فوق‌العاده‌ای که در ساعت ٥ بعدازظهر روز ۱۷ر۱۲ر٤۲ در محل شرکت تشکیل‌میگردد‌حضوربهمرسانند دستور جلسه تائید و تنفیذ صورت‌جلسه مورخه ۱ر۱ر۱۳٤۲ (موضوع تقلیل سرمایه واصلاح موضوع شرکت) واخذ تصمیم نسبت بمواردیکه از وظایف این مجمع میباشد .

مدیر عامل شرکت روستا بامسئولیت محدود

آگهی دعوت

مجمع عمومی فوق‌العاده شرکت سهامی ثابت‌پاسال ساعت ده صبح روز شنبه هفدهم اسفندماه جاری در محل شرکت واقع‌در جاده کرج خیابان جیحون تشکیل میگردد از کلیه آقایان‌صاحبان سهام شرکت دعوت میشود در جلسه مزبور حضور بهمرسانند .

دستور جلسه عبارت است از :
تمدید مدت شرکت .

آـ۲٤۸۳۹ **شرکت سهامی ثابت‌پاسال**

آگهی مناقصه شماره ۵۰۲

شهربانی کل کشور دستمزد دوخت کلاه تابستانی سال ۱۳٤۳ افراد شهربانی رابطبق نمونه ممهوره ومشخصات مربوطه آن بمناقصه میگذارد داوطلبان میتوانند برای دریافت برك شرایط مناقصه باین اداره مراجعه و پیشنهادات خودرا تنظیم ودرپاکت لاك‌ومهر شده تا آخر وقت‌اداری روز ۱۹ر۱۲ر٤۲ بداثره دفتر تسلیم ورسید دریافت دارند. پیشنهادات رسیده درساعت ۱۷همان‌روز ۱۹ر۱۲ر٤۲ در کمیسیون خرید بازورسیدگی خواهد شد حضور پیشنهاد دهندگان در کمیسیون مذکور الزامی استو کمیسیون درد یاقبول یك‌یا کلیه پیشنهادات مختار است .الف ۷۲۱٤

رئیس اداره کارپردازی ـ سرهنك ناظمی افشار

۱ـ ۲ آـ۳۹٤۳۸

آگهی انتخاب داوطلبان استفاده از بورسهای فرانسه

دولت فرانسه از طریق اداره کمکهای فنی سفارت فرانسه در ایران دوبورس در رشته های امور اداری دراختیار دولت ایران گذاشته است .

شورای عالی اداری کشور برای انتخاب کسانی که بهترین شرایط را دارا باشند بدینوسیله مراتب راباطلاع کارمندان دولت میرساند .

محل استفاده از بورسهای مذکور در کشور فرانسه و مدت هرکدام در حدود ششماه خواهد بود .

داوطلبان علاوه بر احاطه بزبان فرانسه وپرداخت قیمت بلیط یکسره تاپاریس باید فارغ‌التحصیل دانشگاه در رشته متناسب بابورس باشند . داوطلبانی که در رشته های فنی (برای بورس روشها و تشریفات اداری) وعلوم ریاضی و اقتصادی واجتماعی (برای بورس بیمه‌های اجتماعی) دارای لیسانس هستند میتوانند برای دریافت وتکمیل پرسشنامه حداکثر تاپانزدهم اسفندماه جاری به کمیته آموزش شورای عالی اداری کشور رجوع‌نمایند.

۱ـ ۲ آـ۳۹۹۱۲

بدینوسیله کلیه کارمندان بهداری بابلسر از حسن‌انتخاب بانو دبیراعظم حسنی مامای بهداری بسمت‌شهردار بابلسر از اعضای انجمن شهر سپاسگزاری مینماید .

دکتر یوسف مشرف‌الملك ـ دکتر روح‌الله نفیسی ـ دکتر محمدصفرنژاد ـ عمادیان ـ پیرایندهـواعظ ـشفیقی

آـ۳۹۸۷۲

آگهی فروش‌اسید کلریدریك(جوهرنمك)

غلیظ‌ترین و خالص‌ترین اسیدکلریدریك ساخت کارخانه شیمیائی سازمان آب تهران تحویل کارخانه بدون هزینه انبار‌داری ، بارگیری و غیره هرکیلوگرم فقط ۹ ریال .

مقادیر کم‌اسید در موقع مراجعه وازیك تاده تن بعد از ۲٤ ساعت تحویل خواهد شد برای مقدار بیشتر ازده‌تن‌لااقل یك هفته قبل سفارش و خریداری فرمائید .

سازمان آب تهران

آـ۳۹۸٥۸ ۱ـ۲

آگهی مناقصه شماره ـ۱۳٤۲

برق‌تهران یکدستگاه تصفیه روغن متحرك ازنوع تصفیه ،اخلاء طبق‌شرایط ومشخصات موجود درداره معاملات برق‌تهران سی‌انداف خرمشهر باجلفا ازطریق مناقصه خریداری مینماید .

داوطلبان شرکت درمناقصه میتوانند باپرداخت مبلغ دویست ریال بصندوق برق‌تهران وارائه رسید آن باداره معاملات اوراق شرایطو مشخصات مناقصه رااخذو پیشنهادات خودرا تاآخر ساعت اداری روز ۱۹ر۲ر۱۳٤۳ بصندوق پیشنهادات بیندازند . الف ۷۲۱۱

برق تهران

آـ۳۹٤٤۰ ۱ـ۲

دفتر ازدواج شماره ۳٦۹ تهران

بسردفتری آقای‌مصطفی‌حاجبی از محل سابق بخیابان شاه خیابان اردیبهشت جنوبی کوچه خوزستان انتقال‌یافت

STRICK & ELLERMAN LINE

خط کشتیرانی استریك‌والرمن

حالت‌کشتیهای استریك والرمس در بنادر ایران

مورخه ۵ر۱۲ر٤۲

نام بندر	نام کشتی	تاریخ تقریبی‌ورود به‌بندر
بوشهر برای تخلیه	خوزستان	۱۸ مارس
	سیتی‌اف کراچی	۱۲ مارس
	سیتی‌اف خرطوم	اوائل آوریل
	گرجستان	اواخر آوریل
بندر شاهپور برای تخلیه	کوهستان	در بندر است
	اردروس‌مور	۱۱ مارس
	سیتی‌آف کراچی	اواسط مارس
	بلوچستان	اواخر مارس
خرمشهر برای تخلیه	آلبستان	۲٦ فوریه
	کوهستان	۱ مارس
	خوزستان	۹م مارس
	اردروس‌مور	۱۳ مارس
	نگارستان	۱۳ مارس
	سیتی‌اف کراچی	۱٦ مارس
	سیتی‌اف خرطوم	۲۷ مارس
	تنگستان	۲۹ مارس
	بلوچستان	اوائل آوریل
	ارمنستان	اوائل آوریل
	بالتستان	اواخر آوریل
	بهارستان	اواخر آوریل
	گرجستان	اواخر آوریل

خرمشهر
برای بارگیری آلبستان اواخر فوریه

برای کسب اطلاعات بیشتر خواهشمند است باین شرکت مراجعه فرمائید

نمایندگان :

تهران

شرکت گرن مکنزی محدود

خیابان فردوسی ـ ساختمان امینی
تلفن ۳۰٤۲٦۰ ـ ۳۳۵۰۷ ـ ۳٥۱۸۳
خرمشهر صندوق پستی شماره۳
تلفن ۲۷٥۰ ـ ۲۷٤۸

عقیدهٔ شما چیست؟

دیپلم یا تخصص

بحث اجتماعی جدید روزنامه اطلاعات

اصلاح برنامه‌ها پول نمیخواهد

دکتر کاظم ودیعی ـ استاد دانشگاه

بقیه از شماره پیش

اگر بیخبر از اوضاعی مثلافرد مسؤولی که بنچاق برنامه های آموزشی ما را زیر بغل ندارد به صورت فوق نگاه کند لابد پیش خود میاندیشد که بحمداله ما در ایران در هر زمینه هم کم کسری داشته باشیم در امور جغرافیا پیشرفت کامل داریم و آباد و معموریم. حال آنکه اگر از این ناچیز بپرسید باسرافکندگی اما باراحتی وجدان کامل بعرض‌خواهم رسانید که در ایران مطلقا در زمینه جغرافیا کار نمیشود و جز در اداره جغرافیائی ارتش کاری که کار باشد صورت نگرفته است بعد از این اداره هم نامی ازنقشه برداری و هواشناسی خواهم برد. که بمدد بودجه های هنگفت و مشاوران و منابع خارجی در حال انجام دادن کارهائی هستند لکن راندمان وروش کارشان ابداعالم پسند نیست وارزش علمی و عملی ندارد.

امیدوارم دیگر بخشها گستاخی نویسنده را برعظمت امروزی علم جغرافیا ببخشایند. قبول میکنم که توقع زیادی از این مراکز علمی داریم اما آنها هم باید قبول کنند که امکانات وسیعی در دسترس داشته ودارند. بگذارید پنهان نکنیم که‌هم‌اکنون اگر یك رساله ۳۰ صفحه‌ای حاوی گزارش جغرافیائی دقیق از وضع تهران یعنی مرکزی که‌هشت واحد تعلیم و تحقیق موضوعات‌جغرافیائی را در دامان خود آب و دانه‌میدهد بخواهید کسی نیست آن را در اختیار شما بگذارد.

بگذارید پنهان نماند که ما هنوز نقشه‌ای دقیق از وضع زمین‌شناسی و طبیعی واقلیم مملکت خودنداریم بگذارید پوشیده نباشد که ما وطن خودرا نمی‌شناسیم وازمواهب طبیعی استعدادهای ان بی‌خبریم‌و در نتیجه نمی‌توانیم آن را چنانکه باید تعالی بخشیم ودوست بداریم. سبك آموزش وتفرق کار وضعف وحتی حذف بخشهای علمی دررشته جغرافیا باعث شده که نه‌تنها هر کس خود را تالی حمدالله مستوفی ها بداند بلکه بحدی طفره رود که سطح جغرافیا را در همان سطح هزار سال و حداعلی ۲۰۰ سال‌قبل نگهدارد.

از سوی دیگر بابرنامه فعلی آموزش جغرافیا و آموختن آن بهیچوجه من‌الوجوه هیچیك ازنیاز های جامعهٔ روبه عمران و ترقی و صنعتی شدن مارا برآوردنمیسازد.

ومن بصراحت می‌افزایم که فارغ‌التحصیلان رشته جغرافیا تحت تاثیر این برنامهٔ غلط روبه‌بیکارگی محض میروند.

دلیل آنهم روشن است زیرا جز وزارت فرهنك آنهم برای آموزش برنامهٔ غلط‌ترجغرافیای دبستان‌ها و دبیرستانهای خود هیچ سازمانی مایل به استخدام آنهانیست نتیجه آن می‌شود که دانشجوئی سه‌چهار سال برنامه صرفا آکادمیك ونظری پراز غلط دانشگاه را در رشته جغرافیا تحمل میکند و بعد ازفراغ از آن جز معلمی کاری ازش‌ساخته نیست و چون نیاز به معلم جغرافیا خیلی کمتر از عدد فارغ‌التحصیلان است بیکار می‌مانند و چون کاری بلد نیستند و جز محفوظاتی ندارند بیکاره می‌شوند و چون بیکار ـ بیکاره تاوقتی زنده است آب ونان میخواهد سروصدایش بلند میشود وغرولند میکند آنگاه وی را به‌بار ملامت می‌گیرند که شما بیکار نیستید بیکاره‌اید و باین ترتیب رفع مسئولیت میکند.

در حالیکه اگر طبق اصول‌همین جغرافیا را بیاموزانیم می‌توانیم نقشه‌کش ونقشه‌بردار و هواشناس وزمین‌شناس و شهرشناس و معلم جغرافیا و متخصص عمران روستاها وغیره وغیره که بهمه آنها جامعه ما در حال حاضر محتاج است بپردازیم. واین کار نه پول می خواهد نه زور. تنها محتاج توجه مسؤولان وزارت فرهنك است.

چندین سالست که استادان جغرافیای ایران طرحی در این زمینه بمسئولان وزارت فرهنك تقدیم کرده‌اند. من بنده خودده ها بار با مقامات دانشگاهی ایران ووزرای دانشمند فرهنك ضرورت مسئله را پیش کشیده و طرحهائی هم مجددا تقدیم داشته‌ام و لکن بثمرنرسیده است. نه اینکه فکر کنید نمی‌خواهند یا حرف بنده و امضاء کنندگان طرح را غیرمنطقی میدانند خیر تنها فرصت ندارند، رسیدگی کنند، حوصله ندارند کار را دنبال گرفته بسامان‌رسانند

گفتم اینکار پول نمی‌خواهداما به‌شعور فراوان احتیاج‌دارد واساسا ماکم‌پول نیستیم بلکه اندیشه ما تیز نیست. از تجمع و یك کاسه کردن بودجه‌های فعلی و بکار ـ گرفتن همهٔ نیرو های پراکنده می توان بحقیقت یك تحول علمی و حرفه‌ای در زمینه جغرافیا نائل‌شد اماتا این برنامه باهمین آهنك سه ساله اخیر در رشته جغرافیا بایدو بایدکه باید اجرا میشود جغرافیا وبیکارگی در ذهن قرین می‌آیند چه بهتر که این سخن را از من بنده بشنوید که معاشم ازجغرافیا تامین می‌شود نه از مسؤولان که تمام تلاششان رفع مسؤولیت است.

دفع بیکارگی راباید از بررسی برنامه های دبستان و دبیرستان و دانشگاهها شروع کرد و آنها را منحول و متناسب و مفید ورافع نیاز ساخت. تنها برای جلوگیری از اطاله کلام است که طرح های خودرا اینجا ارائه نمیدهد وگرنه هرزمان مقامات و یا خوانندگان عزیز بخواهند دراختیار خواهیم گذارد.

مابدین همت عالی نتوانیم‌رسید هم مگر پیش‌نهدلطف شماگامی‌چند

ازطرف اداره انتشارات و رادیووشیر خورشیدسرخ‌ایران:

بمناسبت روز پرستار

آموزشگاه عالی پرستاری رضاشاه کبیر مورد بازدید مردم قرار گرفت

دیروز بمناسبت تصادف با روز پرستاری درایران یك برنامه بازدید مردم باهمکاری اداره کل انتشارات و رادیو واداره روابط عمومی وانتشارات شیر وخورشید سرخ‌ایران‌ازآموزشگاه عالی پرستاری رضاشاه کبیر انجام‌شد دراین مراسم نخست‌یکی‌ازدوشیزگان پرستار ببازدید کنندگان خیر مقدم گفت

روز بردباری

سپس خانم فتوحی‌مدیره‌آموزشگاه اظهارداشت: روز ۵ اسفند روزپرستار است، درایران باستان این روز روز بردباری، فروتنی، نرمخوئی‌و شکیبائی وپارسائی بود که بحق میبایستی این صفات در وجود هرپرستارواقعی باشد.

خانم فتوحی سپس گفت: شیرو خورشیدسرخ تحت‌توجهات‌اعلیحضرت همایون شاهنشاه وباسرپرستی‌ومراقبت والاحضرت‌شاهدخت‌شمس‌پهلوی‌ریاست عالیه‌جمعیت هدف‌مهم‌تربیت‌پرستاررادر سرلوحه برنامه اقدامات خود قرارداده ودرسال ۱۳۲۷ بتاسیس‌یك‌آموزشگاه پرستاری در تهران همت گماشت و همان سال نیز بنای آموزشگاه فعلی را که در سال ۱۳۳۱ بدست مبارك شاهنشاه افتتاح پذیرفت بنیان نهاد، از آن تاریخ تاکنون فارغ‌التحصیلان این آموزشگاه که یکی از دو آموزشگاه بزرك پرستاری در تهران است بکار توجه از بیماران و وظیفه مقدس پرستاری درنقاط مختلف کشور از دور ونزدیك اشتغال دارند این آموزشگاه سالیانه درحدود ۴۰پرستار تربیت کرده وبجمع‌پرستاران تحصیل کرده کشور میافزاید، در چند سال اخیر امور تعلیم‌وتربیتی‌این‌آموزشگاه راهیئتی ازپرستاران سازمان بهداشت جهانی اداره میکردند وبا همکاری آنان اکنون گروهی از مربیان‌ایرانی که تحصیلات پرستاری خود را در ایران وتحصیلات مافوق پرستاری را در خارج از کشور گذرانده‌اند اداره میشود.

دروس دانشجویان توسط مربیان آموزشگاه واستادانی که از خارج دعوت میشود تدریس میگردد البته‌این آموزشگاه گنجایش ۱۲۰ نفر دانشجو را دارد که هم‌اکنون ۱۱۴ نفر مشغول تحصیل هستند.

پس‌از بیانات مدیره آموزشگاه برنامه بازدید از آموزشگاه شروع شد واز قسمتهای مختلف آموزشگاه بازدید بعمل آمد.

جدول کلمات متقاطع شماره ۲۶۲۷

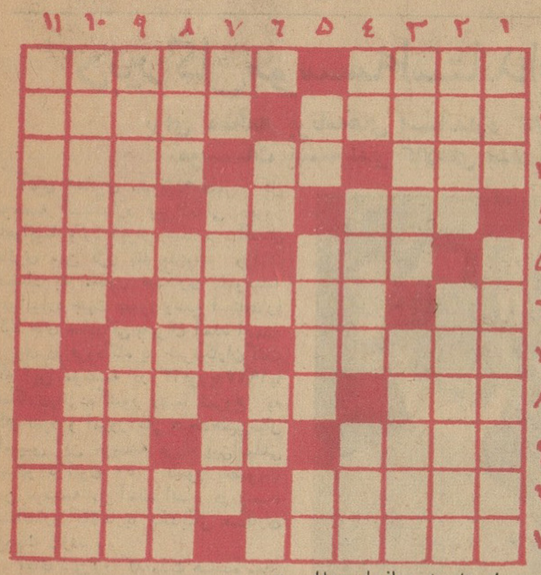

افقی: ۱ـ رهگذر دباغخانه ـ بربارش چوبدستی کافی است تا هیچ شود ۲ـ از کشورهای‌آسیائی ـ سردار مغول ۳ـ سرمایه‌پوکرباز ـ عددی است ـ میگویند از بیماری های اعیانی است ۴ـ اهلی شده و مطیع ـ کاشف میکرب یکی از امراض ـ سر دیگری برایش فراهم کنید تا خوب شود ۵ ـ برای ردگم‌کردن وارونه میزنند ـ ناتمام ناتمام! ۶ـ تکیه کلام حضرات علیه ـ کافی است ـ نصف هزار ۷ـ آدمهای لوس‌و بیمزه اینطوری هم از آب در می‌آیند ـ غلاف عکس ۸ـ در طلب دانه گرفتارش‌میشوند ـ حرف نفی ـ زخم رخسار ۹ ـ مال خیابان جای حاشیه گرداست ـ پاریس شهر آن است ـ گله ۱۰ـ اگر سلطانی باشد همه چیز رادر خود حل میکند ـ معروفترین سیگار برك ۱۱ـ سازمان فرهنگی وتربیتی وابسته به سازمان ملل ـ بومی.

عمودی: ۱ـ آنکه حسابش چنین است جه باك دارد؟ ـ عصا ۲ـ هوس آبستن ـ از اصطلاحات موسیقی فرنگی ۳ـ قصه دخترش را اززبان پوشکین باید شنید ـ منطقه‌ای عجیب و حاصلخیز در برزیل ۴ـ فاصله را میرساند ـ جای عبادت ـ از شهرهای شمالی افریقا ۵ـ سازی که بیشتر غم فزاید تا غصه زداید ـ در دهان خردمند کلید در گنج صاحب هنر است ـ مدافع دروازه‌فوتبال ۶ـ زغال سوخته ـ ضمیر متصل ۷ـ میوه‌ای است ـ بلایش همان شکم بی‌هنر پیچ‌پیچ است ـ از اعداد ۸ـ ازفضانوردان معروف ـ از گلها ـ دهان کودك ۹ـ از سنگهای گرانبها ـ جسمی چنین، مرده‌ای بیش نیست ۱۰ـ از سران یکی از کشور های افریقائی ـ باد خنك راهم میگویند ۱۱ـ قمارهوس! ـ لذیذو گوارا.

حل جدول شماره ۲۶۲۶

	۱	۲	۳	۴	۵	۶	۷	۸	۹	۱۰	۱۱
۱	م	ی	ر	■	ب	ا	د	م	ت	ا	ن
۲	ا	ر	ت	ع	■	خ	ل	ر	■	ش	ر
۳	ک	■	س	ر	م	■	ق	ا	ب	و	ن
۴	ا	ب	ت	ض	■	ح	■	ف	ق	ر	■
۵	د	ی	ن	■	م	س	ت	ع	د	■	ا
۶	ا	ل	■	س	و	ا	ر	ه	■	ک	س
۷	م	■	م	ت	ت	ب	ی	■	ب	ی	ت
۸	■	خ	ص	م	■	ی	ا	د	ا	و	ر
۹	خ	ا	ر	ک	ت	■	ق	ی	د	■	ا
۱۰	ر	ل	■	ا	م	ن	■	م	ل	ی	ح
۱۱	س	و	ا	ر	ک	ا	ر	■	ه	م	ت

سلام! من‌فیروزم. فیروزخوشگله یکی از بروبچه‌های محله غمم... بمن ماموریت دادن‌که خودمو معرفی بکنم ناشر کتاب محله غم معتقده که اعتمادی ازمن یه غول ساخته... ولی من نه غولم و نه میتونم غول باشم یه انسانم.. یه انسانی که فقط خیلی وراجه!

شعارم اینه! سخت دوست داشته باش ـ سریع زندگی کن و جوان بمیر! وازچراغ قرمز عبور کن... حرفای مسخره و پوچیه... اینم از وراجی منه اما در هر صورت خیلی حرفها زدم که‌باید حتما در کتاب

ساکن محله غم

نوشته: ر. اعتمادی بخوانید

ساکن محله غم کتاب برگزیده سال روزدهم اسفند منتشر میشود

«ناشر»

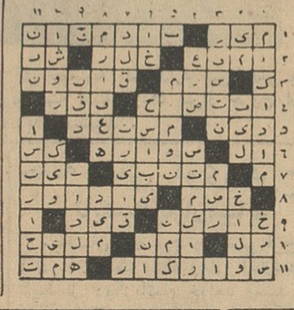

اطلاعیه

بدارندگان حساب سپرده اختیاری و دیداری

بانك بیمه بازرگانان برای سپاسگزاری از مشتریان‌محترم علاوه‌برقرعه کشی بزرك سالیانه خود که نهم آبان‌ماه انجام شدروز ۱۵ فروردین ۴۳ هم مجددا به‌دونفرازدارندگان حساب جوائز بزرك دیگری تعلق‌میدهد

جائزه اول یك عمارت نوساز

که بهای آن پنجاه‌ماهه بدون بهره از دارنده حساب‌دریافت‌میشود

وجائزه دوم یك اتومبیل مدل ۶۴

کسانی که حساب سپرده اختیاری‌دارند وافرادیکه‌درشعب‌این‌بانك در تهران و شهرستانها حساب باز نموده وحداقل‌یکهزارریال‌مانده داشته باشند دراین قرعه کشی شرکت‌داده‌میشوندوروز۱۵فروردین

عمارت نوساز و اتومبیل مدل ۶۴ در انتظارشان خواهد بود

باقلوا و شیرینی خانگی

تلفن ۴۷۵۸۴ حکیمی

آگهی سازمان آب خرمشهر

پیرو آگهی شماره ۱۹۷۷ـ ۲۴ر۱۱ر۴۲ بدینوسیله باطلاع شرکت کنندگان در مناقصه زاج‌میرساند تاریخ قبول پاکات‌روز یکشنبه ۱۱ر۱۲ر۴۲ وقرائت پیشنهادات روز دوشنبه ۱۲ر۱۲ر۴۲ میباشد. ۱ـ ۲ سازمان‌آب‌وفاضل‌آب خرمشهر

از روز ششم اسفندماه

کفاشی ساموئیل

کفشهای مدل بچگانه با ۵۰٪ تخفیف بفروش‌میرساند روزهای تعطیل هم باز میباشد.

آدرس ـ انتهای ویلا چهارراه شپند ـ شماره ۲۲۲

تلفن ۴۱۶۸۰ ۱ـ۲ آ ـ ۳۹۸۱۴

فنوکس

قطرهٔ بینی

در شیشه‌های نیم اونسی موجود است

(شماره وزارت بهداری ۲۳۱۷۰)

Boots

۱ـ۳ آ ـ ۳۹۲۹۶

بهترین و مرغوبترین نوع

نخ

بانازلترین قیمت در کیسه‌های ۵، ۱۰، ۱۵، ۳۰ کیلوئی

شرکت پخش محصولات غذائی گیلان

فروشگاه مرکزی: خیابان بهجت آباد، بالاتر از شرکت نفت، تلفن ۶۱۲۳۴۴

عالی نسب

دو محصول جدید

از صنایع نفت سوز عالی نسب

سماور ۱۲ پر سه لیتری

سماور کردی چهار لیتری

باخصوصیات فنی منحصر به فرد

شعله آبی

فروش نقدی

فرشهای جدید اصفهان و نائین و همدان وبیجار از تاریخ چهارشنبه هفتم اسفند ماه جاری بمدت‌چهار روزدرمحل شرکت سهامی فرش ایران بمعرض‌فروش گذارده میشود.

شرکت سهامی فرش ایران

۱ـ۲ آ ـ ۳۹۷۴۸

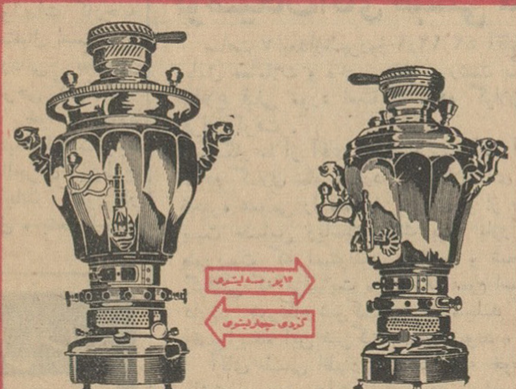

سرویس آشپزخانه و سایر مصنوعات فلزی طلوع

نمایشگاه خیابان پهلوی بالاتر از سینما امپایر

تلفن ۶۲۶۸۶۹ ۱ـ۴ آ ـ ۳۹۰۸۶

برای چه کوشش میکنیم؟ ـ ما بدنبال کار خسته کننده روزانه احتیاج به استراحت وخواب راحت داریم.

تشک فنری و تختخواب خوشخواب آسایش ما و خانواده ما را فراهم میکند. فنرهای نرم والیاف طبیعی که بهم بافته شده عایق رطوبت بوده و عرق نمیکند.

ضمناً بعلت وجود هواکشهای مخصوص درکناره های تشک هوا در داخل تشک جریان داشته و بو نمیگیرد.

بهر کجا که برای خرید تختخواب مراجعه میفرمائید از فروشنده آن بخواهید که تختخواب شما را با تشک فنری خوشخواب مجهز نماید

ساخت کارخانجات پرسیک

مراکز پخش: فروشگاههای مانسکو ـ خیابان شاه نبش نعما تلفن ۴۷۱۲۵ وخیابان پهلوی انتهای پارک ساعی ـ تلفن ۶۲۱۳۴۹

شما روی تشک میخوابید.. نه توی آن...!

آگهی زهره

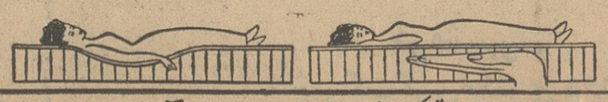

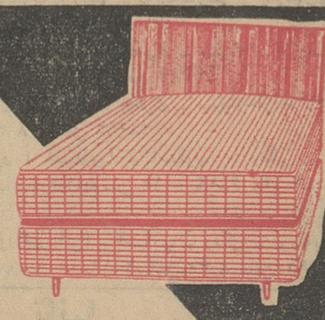

اطلاعات اقتصادی

نسبت بوضع مشابه سال پیش

برگشت پول از شهرستانها وضع بهتری پیدا کرده است

بازار تهران آخرین روزهای عمده فروشی ایام عید خودرا می گذراند. معمولا رونق عمده فروشی ایام عید از ۱۵ بهمن شروع و تا دهم اسفند خاتمه مییابد.

این رونق بیشتر روی سفارش شهرستانها و خرید «بیرون بر های» شهرستانی در تهران می باشد که هردوی آنها روباتمام است.

وضع خرید در سال جاری بهتراز سال قبل بود زیرا اوضاع اقتصادی کشور در سال ۱۳۴۲ به نسبت بارونق تر از سال ۱۳۴۱ بود.

امسال با وجود آنکه در آمد کارمندان دولت ثابت بود اما بعلت افزایش درآمد زارعین خرید بیشتری انجام گرفت و اجناس مورد احتیاج آنها توسط بیرون‌برهاوسفارشات‌شهرستان ها تامین گردید.

وضع برگشت پول از شهرستانها به تهران نیز رضایت بخش است در سال قبل در چنین ایامی بسیاری از طلب عمده فروشهای‌تهران‌ازشهرستان هاوصول نمی‌شد. بهمین جهت‌بازار دچار کم پولی بود اما امسال میزان وصولی بهبود نسبی دارد.

خرید در تهران نیز در سطح خرده فروشی رونق دارد اما این رونق از نیمه اسفند بیشتر شده و در یك هفته آخر اسفندبحد اکثرخود خواهد رسید.

اجازه تاسیس چندکارخانه جدید صادر شد

در ماه گذشته وزارت اقتصاد در تهران پروانه تاسیس شش کارخانه جدید برای تهیه سموم دفع آفات نباتی، روغن موتور و گریس، دکمه سازی وسالامبور وتهیه کفش های لاستیکی وکتانی صادر کرده است.

کارخانه تهیه سموم دفع آفات می تواند سالانه ۹۰ تن سم برای دفع آفات نباتی، ۲۰ تن سم محصول دام و ۲۰تن سم خانگی تهیه نماید.

کارخانه دیگری که پروانه تاسیس برای آن صادر شده است روغن موتور وگریس تهیه خواهد کرد.

ظرفیت این کارخانه سالانه‌دو میلیون لیتر روغن موتور و ۶۰۰ تن انواع گریس می باشد.

ماشین آلات کارخانه دکمه‌سازی نیز، چند ماه دیگر نصب خواهدشدو ظرفیت آن سالانه ۱۱۶۰۰۰ جعبه دکمه است.

دبیر کل موسسه استاندارد بین‌المللی

برای مطالعه برنامه‌های استاندارد کالاهای صادراتی ایران و بازدید موسسات بسته‌بندی کالاهای صادراتی وارد تهران شد

از چپ‌براست آقای سن لژر دبیر کل مؤسسه استاندارد بین‌المللی و آقای مهندس شایگان مدیر کل مؤسسه استانداردها پس‌از خروج از فرودگاه مهرآباد دیده میشوند.

آقای «هانری سن‌لژر» دبیر کل موسسه استاندارد بین‌المللی دیروز باهواپیما وارد ایران شد. آقای هانری سن لژر بنا بدعوت وزارت اقتصاد به منظور همکاری باموسسه استاندارد جهت بهبود وضع استاندارد کالا های صادراتی بایران آمده است.

وی در فرودگاه به خبرنگاران گفت که این موسسه در ۲۳فوریه۱۹۴۷با همکاری‌پانزده کشور رسما شروع به کار نمود و امروزآغاز هیجدهمین‌سال تاسیس این موسسه بزرك بین‌المللی است‌و تاکنون ۵۰ کشور بعضویت این موسسه در آمده اند و در زمینه استاندارد کالاها با یکدیگر همکاری نزدیك دارند.

آقای سن‌لژر که مدت هیجده سال است سمت دبیر کلی‌موسسه‌استاندارد بین‌المللی‌را همچنان داردمدت هشت روز در ایران توقف خواهد کرد و از برخی موسسات بسته بندی کالا های صادراتی درتهران وشهرستانها منجمله تبریز- خرمشهرو اصفهان‌بازدیدخواهد نمود.

صنعت پتروشیمی

از نظر اهمیت نظیر ذوب آهن میباشد

ایجاد صنعت پتروشیمی مقدمه احداث صنایع متعدد دیگر خواهد گردید

آقای‌مهندس اصفیا مدیر عامل سازمان برنامه در مصاحبه دیروزخود درپاسخ سئوال یکی از خبرنگاران گفت: هنوز درمورد اینکه شرکت‌ملی نفت‌ایران درمقابل واگذاری گاز به صنعت پتروشیمی چگونه عمل خواهد کرد تصمیمی اتخاذ نشده است واین کار بعدا روشن خواهد شد.

درمورد سرمایه گذاران خارجی که درآینده وارد این صنعت خواهندشد مدیر عامل سازمان برنامه گفت: باید توجه داشت. که‌مایه هر شرکت وسرمایه‌گذاری که خواست دراین سرمایه گذاری کند وارد صنعت پتروشیمی شود اجازه فعالیت نخواهیم داد.ما معتقدیم‌باید ازدستگاه هائی استفاده شود که در این‌صنعت سابقه ومطالعه کافی دارند بهرحال‌ما اکنون در شرکت ملی نفت ایران متخصصینی داریم که سرمایه انسانی ما در این صنعت خواهد بود.

پس‌از انجام مطالعات لازم و تهیه فورمول های مخصوص کار مناقصه خرید کارخانه های مزبور را اعلام خواهیم کردوبرای این منظور سعی میشود که با تهیه اطلاعات لازم از رقابت های بین‌المللی استفاده کنیم.

خوشبختانه موسسه نفت فرانسه که یك موسسه بی‌نظر معروف جهان‌است صلاحیت انجام این مطالعات را دارد برای هماهنگی کلیه طرح ها وبرنامه های مربوط به صنعت پتروشیمی

تولید وسایل الکتریکی در داخل کشور افزایش میابد

بانك توسعه صنعتی و معدنی ایران وامی بمبلغ ۲۵ میلیون‌ریال بشرکت سهامی الکتریك ایران رشت اعطاء نمود. شرکت مزبور کارخانه‌ای در شهر رشت دایر نموده است که وسایل الکتریکی از قبیل انواع کلیدها و غیره، تولید مینماید. تولیدات کارخانه مرغوب و مورد استقبال است و با تولیدات مشابه وارداتی بخوبی رقابت مینماید. طرحی که‌وام‌بانك باجرای آن کمك خواهد نمود توسعه فعالیت وازدیاد ظرفیت‌تولید کارخانه میباشد بااجرای این‌طرح بیش‌از پیش احتیاجات کشور در این رشته در داخل و بنحو احسن تامین میگردد.

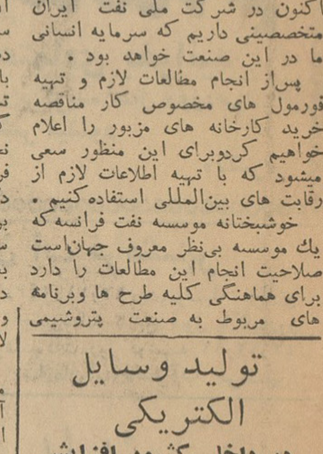

آگهی

باطلاع واردکنندگان خارجی و تولید کنندگان داخلی موادداروئی وآرایشی میرساند که از این‌پس، پیش از انتشار آگهی های تبلیغاتی باید از طریق اداره کل روابط اجتماعی از وزارت بهداری کسب اجازه نمایند، در غیر اینصورت پروانه ایشان لغو خواهد شد.

الف ۷۲۷۱ دکتر ناوی

خانه های کوی فرح تایکسال پایان‌میابد

ساختمان کوی فرح دراراضی فرح‌آباد که‌توسط بانك رهنی آغازشده تایکسال دیگرباتمام خواهد رسید.

از ۶۷۲ خانه‌ایکه در این کوی ساخته خواهدشد همگی بمردم پیش‌فروش شده است. در کوی فرح۵نوع خانه یك‌طبقه ودوطبقه بزرك و کوچك بقیمت های مختلف ساخته میشود.

تاکنون ۵۴ خانه کوی فرح‌ساخته وتحویل مردم شده است. بقیه‌خانه ها نیز دردست ساختمان است. بانك رهنی ساختمان این خانه هارا خود انجام میدهد.

تقاضای یکهزار نفر برای استفاده از وام کارمندی مورد موافقت قرار گرفت

تاکنون تقاضای وام کارمندی متجاوز از یکهزار نفر از کارمندان دولت در بانك عمران مورد قبول واقع شده است.

تاکنون سازمان های مختلف دولتی نظیرسازمان برنامه -ثبت احوال - هواپیمائی کشوری - اداره غله - روزنامه رسمی کشور حاضرشده اند تضمین اقساط وام کارمندان خود رابعهده بگیرد. سایر سازمانهای دولتی نیز بتدریج از کارمندان خود تضمین نموده و تقاضای وام آنان را به بانك عمران ارسال میدارند.

شرکت ها

* شرکت «وولتکس» با مسئولیت محدود برای حق‌العمل کاری با سرمایه پنجاه هزار ریال بمدیریت آقایان آلفرد تاتان و محسن برادران سلماسی و فیلیپ بشوری در تهران تاسیس شد.

* شرکت بین‌المللی فروش با مسئولیت محدود برای کار های تجارتی با سرمایه یك میلیون ریال به مدیریت آقای فتح‌الله فتوحی و بانو لیلی مشتاقی در تهران تشکیل شد.

بخصوص برق ارزان و فراوان سد محمدرضا شاه پهلوی دردسترس این کارخانه می‌باشد.

توضیحات آقای طبسی مدیرعامل شرکت

ساعت ۷ بعدازظهروز ۱۲ر۱۲ر۴۲ آقای محمد رفیع طبسی مدیر عامل معاملات و ذخیره عمومی رشت بگیلان وارد و باوجود عدم اطلاع قبلی مورد استقبال مردم گیلان‌که مطلع شده بودند قرار گرفت.

خبرنگار ما از آقای طبسی پرسید که آیا باوجود اینکه میدانید مردم گیلان نظر بکاردانی و علاقمندی بشما شرکت معاملات و ذخیره عمومی را تشکیل داده‌اند و از طرفی وضع شما باداشتن پست حساس ریاست بانك بیمه بازرگانان شعبه بازار مرکز طوریست که نمیتوانید مستقیما و شخصا برای این موسسه گیلانی که بی‌نهایت موردعلاقه عموم است اقدامات لازم را معمول دارید شرکاء شرکت ومردم مایلند که نظرجنابعالی رادرمورد وضع آینده این شرکت مطلع شوند.

آقای طبسی اظهار داشتند البته خود منهم همین احساس را داشتم و بهمین علت مایل بودم بهرنحو شده وسائلی فراهم شود تابتوانم مستقیما عهده‌دار مسئولیتی که‌بعهده‌ام محول شده بنحو احسن برآیم و روی همین زمینه در تاریخ ۱ر۱۲ر۴۲ ناچار باهمه علاقه و رضایتی که‌بکار خود واولیای محترم بانك بیمه‌بازرگانان داشتم تحت تاثیر متانت ونجابت مردم شریف گیلان استعفاء نامه خودرا ببانك تقدیم وامیدوارم بتوانم باپروژه ها و تحولات جدید و اساسی در وضع شرکت برای اقتصاد این استان گامهای موثری باهمکاری های اهالی شریف گیلان برداشته و اطمینان دارم بیش از پیش جلب رضایت عمومی را فراهم کردانم.

متن استعفای آقای محمد رفیع طبسی ازبانك بیمه بازرگانان از اینقرار است:

مقام معظم مدیریت کل بانك بیمه بازرگانان

محترما نظر باظهار عدم رضایتی که از تاسیس شرکت‌سهامی معاملات و ذخیره‌عمومی رشت ابراز فرموده‌اید وچون برای اینجانب مقدور نیست که احساسات مردم شریف گیلان را نادیده گرفته شرکت را رها نمایم و نیز اجازه نمیفرمائید ضمن انجام وظیفه درآن بانك باشرکت مذکورهمکاری و اداره امور آنرا تحت‌نظر داشته باشم - لذا بدینوسیله استعفای خودرا تقدیم‌و پذیرش آنرا قبلا از طرف خودم و مردم گیلان تشکر مینمایم.

ضمنا از مراحم آن بانك که همیشه برخوردار بوده‌ام نهایت سپاسگزار و اطمینان میدهم در هر زمان و در هرپست و مقام که باشم درانجام هرگونه اوامر و همکاری های فکری وغیره آماده بوده توفیق جبران‌حاصل نمایم.

باتقدیم احترامات فائقه - محمدرفیع‌طبسی

عریضه سرگشاده

جناب آقای نخست‌وزیر محبوب

رونوشت جناب آقای دکتر عالیخانی وزیر محترم‌اقتصاد

اطاق بازرگانی اصفهان

رادیوفروشهای اصفهان محترمابعرض میرسانند: باممنوع کردن واردات رادیو در سال قبل قیمت رادیو بحداکثر افزایش یافت یعنی‌دوبرابر قیمت سالهای قبل بوده مقتضیاتی که در سال قبل موجب شد مقررات سال جاری دچار چنین وضعی گردد نمیتواند تحصیل قیمت را برمصرف کننده عادلانه توجیح کند اگر در سال ۱۳۴۳ مقررات فوری تنظیم نگردد که‌قیمت رادیوبه‌سطح‌عادی وعادلانه خود برگردد خرید آن برای طبقات زیادی از مردم‌مقدور نخواهد بود باتوجه باینکه رادیو یکی از لوازم ضروری است ما تقاضاداریم دراینمورد توجه بیشتری شود که رادیو باقیمت‌مناسب دردسترس عموم مخصوصا شهر کارگری اصفهان قرار گیرد تابدین‌ترتیب در توسعه ونفوذ انقلاب مقدس شاه و ملت کمك موثری شده باشد.

فروشگاه نوروزی، رضا امینی، فروشگاه آرام، فروشگاه ابراهیم‌پور قدیری، جنرال رادیو، رادیو مبین، محمد اقبالی، رادیو شرق، رادیو خورشید، بنگاه‌موزیکال‌هایراپطیان، رضا اسحاقی، رادیو تهران، الکتریکی ورادیو فروشی توسلی، شهاب میرزائی، فروشگاه کنتینانتال، چهارباغ اصفهان ،رادیو دیانا، تاجی حکیم‌پور، اصغرفهرمانی، فروشگاه رادیو غرب، فروشگاه شعله، شمس‌الدین روغنی، رادیو جهان ،حسین محلل فروشگاه ویلا، فروشگاه رادیو فیلیپس، خیابان شاه، رادیو پارس، فروشگاه شرکت چهارباغ ،مصطفی برکت و دهها امضای دیگر.

آ-۳۹۹۲۴

اتحادیه مرغداران اسرائیل

بدینوسیله باطلاع عموم مرغداران ایران میرساند که هرکس هرمقدار تخم‌مرغ جوجه‌کشی ازکشور اسرائیل بخواهد میتواند باما مکاتبه نموده وبدون واسطه‌احتیاجات خودرا باافتتاح اعتبار دریافت‌دارد.

EGG AND POULTRY PRODUCTION AND MARKETING BOARD LIMITED BREEDING STOCK EXPORT DIVISION. 68 NACHLAT BIYAMIN STR. TEL-AVIV ISRAEL. CABLE. BREEDING TEL-AVIV

آ-۳۹۵۷۸ ۳-۱

مجمع عمومی فوق‌العاده شرکت سهامی کارخانجات صنعتی راك

درساعت چهار بعد از ظهر روز سه‌شنبه ۲۰ اسفندماه ۴۲ در در محل شرکت خیابان دردشت‌تشکیل خواهد شد از کلیه صاحبان سهام دعوت میشود در جلسه مزبور حضور بهمرسانند.

دستور جلسه

۱- گزارش هیئت مدیره

۲- مذاکره واخذ تصمیم نسبت به ابقاء و یاانحلال شرکت

مدیرعامل شرکت سهامی کارخانجات صنعتی راك

محمود حدادزاده

آ-۳۹۸۸۲

گم شده

دو قطعه چك بانك بازرگانی شعبه ری بشماره‌های ۶۴۱۵۳۶ و ۶۴۱۵۳۷ از حساب شماره ۱۸۳ محمود حاجی ملاعلی بمبلغ هرکدام یازده هزار ریال گمشده از درجه اعتبار ساقط است

آ-۲۴۸۴۵

STRICK & ELLERMAN LINE

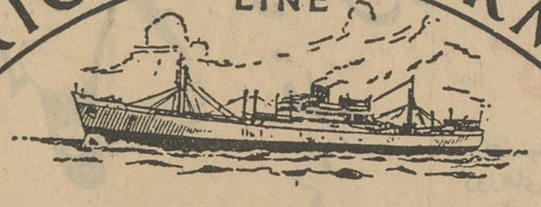

خط کشتیرانی استریک والرمن

حالت کشتیهای استریك‌والرمن برای بارگیری از بنادر انگلستان‌وآنتورپ بخرمشهر

نام کشتی	نام بنادر بارگیری وتاریخ حرکت	تاریخ تقریبی‌ورود به‌بنادر ایران
کشتیهای سریع السیر		
بلوچستان	میدل‌اسبورك ۱۹ فوریه لندن ۳ مارس گرنج موت ۵ مارس	خرمشهر ۱ آوریل
فارسیستان	لیورپول ۱۰ مارس	خرمشهر ۱۶ آوریل بوشهر ۱۰ آوریل
مورستان	گرنج‌موت ۱۶ مارس لندن ۲۵ مارس	خرمشهر ۲ مه
سرویس عادی		
بالتستان	منچستر ۶ مارس	خرمشهر ۲۷ آوریل
گرجستان	آنتورپ ۲ مارس لندن ۱۷ مارس	خرمشهر ۱۹ آوریل بوشهر ۲۷ آوریل

برای کسب اطلاعات بیشتر خواهشمند است باین‌شرکت مراجعه‌فرمایید

نمایندگان

تهران

شرکت گری مکنزی محدود

تهران - خیابان فردوسی - ساختمان امینی

تلفن: ۳۰۴۲۶۰ - ۳۵۱۸۳ - ۳۳۵۰۷

خرمشهر

شرکت گری‌مکنزی محدود

صندوق پستی شماره ۳

برنامه سینماها

* آستارا تجریش .. درجستجوی عشق - رنگی - دوبله بفارسی - کارل مالدن - لوئیز نتلتون ۱۱ر۳۰ - ۲-۴-۶-۸ تلفن ۸۴۰۲۲ - ۸۵۹۶۶
* آسیا - قلاب - دوبله‌بفارسی - کرك‌داگلاس- نیك‌آدامز - رابرت‌واکر ۱۱ -۳-۵-۷-۹ تلفن ۴۲۹۰۹
* امپایر - زیبای میلیونر (عشقی) - اسکوپ - رنگی - دوبله‌بفارسی سوفیالورن - پیترسلرز ۱۱-۳۰ر۳- ۵ر۳۰ - ۷ر۳۰ ۹ر۳۰تلفن۶۲۳۹۴۲
* اتئون - درجستجوی‌عشق (عشقی) - رنگی - دوبله‌بفارسی - کارل‌مالدن لوئیز نتلتون ۱۰ر۳۰ - ۲ر۳۰ - ۴ر۳۰ - ۶ر۳۰ - ۸ر۳۰تلفن۳۸۱۱۸
* ایران - آقای ۷ رنك (کمدی) -فارسی - شهین - کریمی- محمدی ۱۰ر۳۰-۲ر۳۰-۴ر۳۰-۶ر۳۰-۸ر۳۰ تلفن ۳۶۳۵۴
* اسکار - شمشیر فاتح (جنگی) اسکوپ - رنگی - دوبله بفارسی - جك‌پالانس ۱۰-۲ر۳۰ -۴ر۳۰-۶ر۳۰-۸ر۳۰ تلفن ۷۵۸۸۸۸-۴۵۷۹۷
* ایفل - شمشیر فاتح (جنگی) - اسکوپ - رنگی - دوبله بفارسی - جك‌پالانس - ۱۰-۱۲-۲-۴-۶-۸-۱۰ تلفن ۳۷۲۷۷ - ۷۵۸۸۸
* تخت جمشید - قهرمان دراز (کمدی) - دوبله بفارسی-آنتونی‌پرکینز جین‌فراندا ۳-۵-۷-۹ تلفن ۴۳۵۵۰
* تاج - هاناری - رنگی - دوبله بفارسی - جان‌وین -الزامارتینلی ۱۰ر۳۰ - ۲ر۳۰ - ۴ر۳۰ - ۶ر۳۰ - ۸ر۳۰ - تلفن ۳۳۰۶۴
* سمیلا - فلاب دوبله‌بفارسی - کرك‌داگلاس - نیك‌آدامز -رابرت‌واکر ۱۰ر۳۰ - ۲ر۳۰ - ۴ر۳۰- ۶ر۳۰ - ۸ر۳۰ تلفن ۳۶۴۲۴
* تهران - آقای ۷ رنك کمدی - فارسی - شهین - کریمی - محمدی ۱۰ر۳۰-۲ر۳۰-۴ر۳۰-۶ر۳۰-۸ر۳۰ تلفن ۳۸۱۶۵
* ب . ب - زیبای میلیونر (عشقی) - اسکوپ - رنگی - دوبله‌بفارسی- سوفیالورن - پیترسلرز ۱۰ر۳۰ - ۲ر۳۰ - ۴ر۳۰ - ۶ر۳۰ - ۸ر۳۰ تلفن ۶۹۶۴۱
* پلازا - پیش قراولان - دوبله بفارسی - چارلتون‌هستون - سوزان‌هیوارد ۱۱-۳-۵-۷-۹ - تلفن ۴۴۲۵۵
* دنیا- دختر کوهستان - فارسی - جعفری - سمیلا -آزاده - ۱۰ر۳۰ ۲ر۳۰-۴ر۳۰-۶ر۳۰-۸ر۳۰ تلفن ۲ ۳۳۸۱
* دیانا - شمشیر فاتح (جنگی) - اسکوپ - رنگی - دوبله‌بفارسی - جك پالانس ۱۰ر۳۰ - ۳ر۳۰ - ۵ر۳۰ - ۷ر۳۰ - ۹ر۳۰ تلفن ۷۵۸۸۸۸ - ۴۷۳۶۵
* حافظ - قلاب - دوبله‌بفارسی - کرك‌داگلاس - نیك‌آدامز-رابرت‌واکر ۱۰ر۳۰ - ۲ر۳۰-۴ر۳۰-۶ر۳۰ - ۸ر۳۰ تلفن ۳۴۰۷۴
* چارلی - قاتل‌شهر آشوب (جنائی) - دوبله بفارسی - لینووانتورا - فرانکوفابریزی - ۱۱-۳-۵-۷-۹ تلفن ۶۸۴۶۱
* رکس - قاتل‌شهرآشوب (جنائی) - دوبله‌بفارسی - لینووانتورا - فرانکوفابریزی ۱۰ر۳۰ - ۲ر۳۰ - ۴ر۳۰ - ۶ر۳۰ - ۸ر۳۰تلفن۳۴۱۶۹
* رویال - قاتل‌شهرآشوب (جنائی) - دوبله‌بفارسی - لینووانتورا - فرانکوفابریزی ۱۰ر۳۰ - ۳-۵-۷-۹ تلفن ۴۹۷۸۵
* رادیوسیتی - درجستجوی‌عشق (عشقی)- رنگی - دوبله بفارسی - کارل مالدن - لوئیز نتلتون ۱۱-۳-۵-۷-۹ر۱۵ تلفن ۴۳۳۲۰
* کریستال - شمشیر فاتح (جنگی) - اسکوپ - رنگی - دوبله‌بفارسی جك‌پالانس ۱۰ر۳۰ - ۳-۵-۷-۹ تلفن ۳۷۶۷۵ - ۷۵۸۸۸۸
* ساترال - لورنس عربستان - ۷۰ میلیمتری - رنگی - دوبله‌بفارسی آنتونی کوئین - پیتر اوتول ۱۱ - ۳ر۳۰ - ۸ - تلفن ۴۸۶۸۶
* سعدی - قاتل شهرآشوب (جنائی) - دوبله بفارسی - لینووانتورا - فرانکوفابریزی ۱۰ر۳۰ - ۱۲ر۳۰ - ۲ر۳۰ - ۴ر۳۰ - ۶ر۳۰ - ۸ر۳۰ تلفن ۳۶۴۶۸
* متروپل - پیش‌قراولان - دوبله بفارسی- چارلتون‌هستون -سوزان‌هیوارد ۱۰ر۳۰ - ۲ر۳۰ - ۴ر۳۰ - ۶ر۳۰ - ۸ر۳۰ تلفن ۳۹۴۱۰
* مولن‌روژ - شمشیر فاتح (جنگی) - اسکوپ - دوبله‌بفارسی -جك پالانس ۱۱- ۳ر۳۰ - ۵ر۳۰ - ۷ر۳۰ - ۹ر۳۰ تلفن۷۲۹۲۹-۷۵۸۸۸۸
* مهتاب - شمشیر فاتح (جنگی) - اسکوپ - رنگی - دوبله بفارسی- جك‌پالانس ۱۱ - ۳- ۵ - ۷ - ۹ تلفن ۴۷۷۷۷ - ۷۵۸۸۸
* میامی - آقای ۷ رنك (کمدی) -فارسی - شهین - کریمی- محمدی ۱۰ر۳۰-۲ر۳۰-۴ر۳۰-۶ر۳۰-۸ر۳۰ تلفن ۷۴۳۲۹
* ماندانا - چهارسوار سرنوشت - اسکوپ - رنگی - دوبله بفارسی - گلن‌فورد - شارل‌بوایه ۱ر۳۰ - ۴ -۶ر۳۰ - ۹ - تلفن ۷۹۹۸۲
* مونت کارلو - نغمه‌های پاریس - دوبله‌بفارسی - پل‌نیومن - جون وودوارد ۱۰ر۳۰ - ۲ر۳۰ - ۴ر۳۰ - ۶ر۳۰ - ۸ر۳۰ تلفن ۷۹۷۴۱
* نیاگارا - زیبای میلیونر (عشقی) - اسکوپ - رنگی - دوبله‌بفارسی- سوفیالورن - ویتوریو دسیکا ۱۱-۳-۵-۷-۹ تلفن ۶۵۳۰۷
* نادر - دختر کوهستان - فارسی - جعفری - سمیلا - آزاده - ۹-۱۱ -۱-۳-۵-۷-۹ تلفن ۳۹۰۹۵
* همای - شمشیر فاتح (جنگی) - اسکوپ - رنگی - دوبله‌بفارسی - جك‌پالانس ۹ر۳۰ - ۱۱ر۳۰ - ۲ر۳۰ - ۴ر۳۰ - ۶ر۳۰ -۸ر۳۰ تلفن ۳۰۲۱۶۹ - ۷۵۸۸۸۸
* آریا - نگاهی از تراس - اسکوپ - رنگی - دوبله‌بفارسی-پل‌نیومن جوان وودوارد ۱۰ر۳۰ - ۱۲ر۳۰ - ۲ر۳۰ - ۴ر۳۰ - ۶ر۳۰ - ۸ر۳۰
* سیلوانا - دختر کوهستان - فارسی - جعفری - سمیلا - آزاده - ۲ر۳۰-۴ر۳۰-۶ر۳۰-۸ر۳۰ تلفن ۳۳۷۷۷
* فری - برباد رفته - رنگی - دوبله‌بفارسی - کلارك‌گیبل - ویوین‌لی ۱ر۳۰ - ۵ - ۸ر۳۰ - تلفن ۲۷۸۹۳
* سینمای مخصوص فرهنگیان - رویای شیرین- دوبله بفارسی - مارتین کارول - جینا لولوبریجیدا - شروع ساعت ۶ بعدازظهر در دبستان هدیان
* رامسر - دختر کوهستان - فارسی - جعفری - سمیلا - آزاده - ۱۰-۳-۵-۷-۹ تلفن ۵۲۰۶۰
* جهان - فریاد نیمه شب - فارسی - آرمان - پروین غفاری - فردیز ۱-۳-۵-۷-۹ - تلفن ۶۰۳۰۵
* برلیان - شمشیر فاتح (جنگی) - اسکوپ - رنگی - دوبله بفارسی جك‌پالانس ۱۰ر۱۰ - ۱۲ر۲۰ - ۲ر۲۰ - ۴ر۲۰ - ۶ر۲۰ - ۸ر۲۰ تلفن ۳۳۵۳۵ - ۷۵۸۸۸۸
* زهره - شمشیر فاتح (جنگی) - اسکوپ - رنگی - دوبله بفارسی - جك‌پالانس ۹ر۳۰ - ۱۱ر۴۵ - ۲-۴-۶-۸ تلفن ۳۰۴۸۰۸-۷۵۸۸۸۸
* پرسپولیس - زنان گلادیاتور (قهرمانی)- اسکوپ - رنگی - دوبله بفارسی - ماریافیوره ۱۰ر۳۰ - ۱۲ر۳۰ - ۲ر۳۰ - ۴ر۳۰ - ۶ر۳۰ - ۹ تلفن ۵۸۱۰۸۳
* پارك - زنها طاقت ندارند - رنگی - دوبله بفارسی - الن‌دلون -ژاکلین ساسارد ۱۰ر۳۰ - ۲ر۳۰ - ۴ر۳۰ - ۶ر۳۰ - ۸ر۳۰ تلفن ۳۹۶۳۷
* مشعل - مردی در دام - دوبله بفارسی - جك‌پالانس ۱۰ر۳۰-۱۲ر۳۰ - ۲ر۳۰ - ۴ر۳۰ - ۶ر۳۰ - ۸ر۳۰ - تلفن ۳۳۸۲۶
* البرز - پسر اسپارتاکوس - اسکوپ - رنگی - دوبله بفارسی - استیوریوز - ۸ر۳۰- ۱۰ر۳۰ - ۱۲ر۳۰ - ۲ر۳۰ - ۴ر۳۰ - ۶ر۳۰ - ۸ر۳۰
* فردوسی - زنان گلادیاتور (قهرمانی)- اسکوپ - رنگی - دوبله بفارسی - ماریافیوره - سوزی‌آندرسن ۹-۱۱-۱-۳-۵-۷-۹تلفن۳۵۷۸۴
* ونوس - دختر کوهستان - فارسی - جعفری - سمیلا - آزاده - ۱۰ر۳۰ ۱۲ر۳۰-۲ر۳۰-۴ر۳۰-۶ر۳۰-۸ر۳۰ تلفن ۳۵۱۱۵
* پردیس - ال‌سید - اسکوپ - رنگی - دوبله‌بفارسی - چارلتون‌هستون سوفیالورن ۱۰-۱-۴-۷-۹
* مراد - دختر کوهستان - فارسی - جعفری - سمیلا - آزاده - ۱۰ ۱۲ر۳۰-۲ر۳۰-۴ر۳۰-۶ر۳۰-۸ر۳۰ تلفن ۷۳۳۸۲
* فلور - دختر کوهستان - فارسی - جعفری - سمیلا - آزاده - ۱۰ر۳۰ ۲ر۳۰-۴ر۳۰-۶ر۳۰-۸ر۳۰ تلفن ۲۸۰۹۶
* ژاله - زنان‌گلادیاتور (قهرمانی) - اسکوپ - رنگی - دوبله بفارسی - ماریافیوره - سوزی‌آندرسن ۱۰ - ۱۲-۲ -۴- ۶- ۸ر۳۰ تلفن ۳۰۴۱۲۰
* المپیا - زنان گلادیاتور(قهرمانی) - اسکوپ - رنگی - دوبله‌بفارسی ماریافیوره - سوزی آندرسن ۱۰-۱۲-۲-۴-۶-۸ر۳۰ تلفن ۶۵۷۹۸

تانیا

باشرکت هنرمندان‌تئاتر **آناهیتا**

رژیسور : مهین اسکوئی

۳- آ-۳۹۹۱۸

دیوار سیاه

داستان پلیسی از جیمز هادلی چیز

۴۲ دیوار سیاه

-«جینا لانك» را بشما معرفی میکنم .
بعد لبخند پرنشاطی برلبانش نقش بست وگفت :
-او مرا در اینجا تروخشك میکند .
آنگاه بدخترك خطاب کرد وگفت :
-یکی، از جایت تکان نخور. این آقایان پلیس هستند. کلانتر ترل وبیگلر کارآگاه را بتو معرفی میکنم .
دخترك نگاهی بدو مامور پلیس انداخت وبعد خودش را روی کاناپه عقب کشید، دست خوش ترکیبش را بطرف یك لیوان مشروب درازکرد وورویش را از آنها برگرداند .
«هاردی» گفت :
-خوب آقایان بامن چه کار دارید؟
ترل باصدائی خشك ورسمی گفت :
-شما زنی باسم سوپارنل می‌شناسید ؟
لبخند هاردی برای یك لحظه محو شد. ولی او خیلی زود برخودش مسلط گردید. معهذا ترل وبیگلر متوجه شدند که سوءظنشان او را غافلگیر کرده است.
-سوپارنل؟ آیا باید او را بشناسم؟
جینا رویش رابطرف لی برگرداند وباحالت پرسش‌گر باو خیره شد. ترل گفت :
-بیخود خودتانرا متعجب نشان‌ندهید. پرسیدم سوپارنل‌رامیشناسید؟
هاردی جواب داد:
-بلی، چیزی بخاطرم می‌آید. شعله پیری بود که خاموش شد. راستی نگفتید چه مشروبی میل دارید .
-دیشب او را کشته‌اند .
لبخند هاردی محو شد وگفت :
-کشته شده؟ سو ؟خدای من! چه کسی او را کشته ؟
نه ترل ونه بیگلر از این صحنه‌سازی تعجب نکردند. آنها می‌دانستند که هاردی خیلی زرنگ است.
ترل پرسید :
-دیشب شما کجا بودید ؟
درهمین حال بیگلر نشست ودفترچه یادداشتش رابیرون آورد .

دیوار سیاه ۴۳

هاردی در حالیکه بترل نگاه میکرد فریاد زد:
-شما فکر میکنید که من او را کشته‌ام ؟
-ما از شما سوآل میکنیم. خوب هاردی شمادارید وقت مارا هدر میدهید .
هاردی در حالیکه بطرف کاناپه میرفت پرسید :
-من دیشب کجا بودم ؟
نزدیك پای لخت جینا نشست وادامه داد:
-من اینجا بودم. اینطور نیست یکی ؟
جینا وهاردی بهم نظر دوخته بودند. جینا باصدائی کشیده گفت:
-راستی؟ دیشب؟ چطور من میتوانم بخاطر بیاورم که تو دیشب چه کرده‌ای ؟
هاردی باسماجت گفت:
-ولی یك لحظه فکر کن .
ترل فهمید که او بسختی جلوی خشمش را گرفته‌است، هاردی ادامه داد:
-توخودت بخاطر نداری؟ من فیلمی را که در «کی‌وست» تهیه کرده بودم بتو نشان دادم. ساعت تقریبا هشت بود. بعد من یکساعت اصلاح‌میکردم. تو هم مشغول امتحان گرامافون جدیدی بودی که بتو هدیه کرده‌ام. بعد فیلم را دوباره دیدیم. کمی از ساعت‌ده گذشته بود که ورق‌بازی کردیم وتوبردی، یادت هست؟ وبعد هم خوابیدیم.
- تنها چیزی‌که من بخاطر دارم اینستکه وقت را باهم گذراندیم .
هاردی آه‌بلندی‌کشید وقیافه‌ای بخودگرفت‌که حکایت ازناتوانیش دربرابر «ترل» میکرد . بعد با صدایی دورگه گفت :
- یکی . این مهم است ، خودت را به نفهمی نزن . این آقایان میخواهند بدانندکه من شب‌گذشته را درکجاگذرانده‌ام من از ساعت هفت‌ونیم باتو بودم . غیراز این است ؟
جینا بعداز سکوتی طولانی بحرف آمد :
- درست است . همینطور است‌که تو میگوئی حالا دیگر یادم‌آمد.
هاردی بطرف «ترل» برگشت وگفت :
- چه بلائی برسر (سو) آمده ؟
ترل به «هاردی» خیره شد . (درنظر او هاردی ازآن آدمهائی‌بود که او ازآنها نفرت داشت) .

قاچاقچیان هروئین

چگونه بدام پلیس بین‌المللی افتادند ؟

سه سال همکاری نزدیك میان سازمانهای پلیس فرانسه ، آمریکا، کانادا و مکزیك سر انجام منجر ببازداشت سه قاچاقچی مواد مخدره در نیویورك و کشف ۶۰ کیلو گرم هروئین بارزش‌تقریبی ۱۹۳۰۰۰٫۰۰۰ ریال گردید . تاچند سال پیش کار-کنان هواپیما و کشتیهای مسافر بری مواد مخدره را از اروپا بآمریکا می بردند . اما بعلت هوشیار شدن‌پلیس بین‌المللی رهبران قاچاقچی هاعده‌ئی از اعضای سیاسی بعضی ازسفارت-خانه ها را اجیر کردند و این کاررا بر عهده آنها گذاشتند . بهمین‌جهت مامورین پلیس مجبور شدند سالها برای بدست آوردن مدارك قطعی صبر کنند . چون تنها بایك سوء ظن نمیشد یك مامور راکه مصونیت سیاسی دارد بازداشت کرد .
دیپلمات مشکوك سفیر مکزیك‌بود در بولیوی که «سالامبوربار‌دوبولاند» نام دارد و ۵۶ ساله‌میباشد . مسافرت های متعدد بولاند بخاور دور و فرانسه توجه مامورین پلیس آمریکا وفرانسه راجلب کرد و آنها او را تحت نظر گرفتند .
بولاند مدت دو سال از چنك پلیس گریخت و در همه این مدت مواد مخدره را در کلیسا از عاملین‌دست اول دریافت میداشت . تا اینکه در اوایل ماه اوت موقعیکه بولاند وارد فرانسه شد مامورین پلیس او راتحت بازجوئی قرار دادند . اما چون‌مدرکی در دست نداشتند نتوانستند او را بازداشت کنند .
روز ۱۴ فوریه بولاند با ۵۸ کیلو هروئین از شهر کان (فرانسه) عازم پاریس شد . در همین حال دیپلمات دیگری بنام ژوان آریزتی باهشتاد کیلو محموله وارد مونترال (کانادا) شد روز ۲۰ فوریه این دو نفر وارد نیویورك گردیدند . مامورین پلیس در بسته‌های آریزتی ۶۰ کیلوهروئین یافتند . بولاندبانهایت زرنگی محموله خودرا بدوستش داده‌بود . این مقدار هروئین را قاچاقچیان در بازاربمبلغ پانصد میلیون تومان میفروختند .
یکی دیگر از همکاران این باند قاچاقچی یك نفر فرانسویست بنام بروشون که در سال ۱۹۴۸دوازده کیلو هروئین بآمریکا برده بود و پلیس آمریکا او را ازاین کشور اخراج کرد .
یك سخنگوی دولت اوروگویه در مورد آریزتی گفت که او چندی پیش از شغلش استعفا داده و در تورنتو سکونت گزیده بود .
پلیس کانادا در مورد کشف بزرگترین شبکه قاچاق هروئین‌اظهار نمود که این ۶۰ کیلو هروئین‌داخل چهار چمدان متعلق بآریزتی وارد مونترال شده بود. این چهارچمدان علامت سیاسی داشتند .
مامورین پلیس که از سه سال پیش مراقب آریزتی بودند کیسه های محتوی هروئین را با کیسه های محتوی آرد عوض کردند و فقط در هر چمدان یك کیسه هروئین باقی گذاشتند . چون اگر اینکار رانمی کردند پلیس نیویورك دلیلی برای بازداشت آریزتی بدست‌نمی آورد .
بدین ترتیب آریزتی بدون‌اینکه خودش بداند فقط یك کیلو هروئین بنیویورك آورده بود .
تاکنون فقط یك مورد مهم تر از این کشف وجود دارد : چندی پیش سفیر گواتمالا در بلژیك و هلند که موریکورزال نام داشت با ۱۰۲ کیلو هروئین در اروپا دستگیر شد .رزال به ۱۵ سال زندان محکوم گردید .
احتمال میرود که بولاند و آریزتی هر کدام به ۲۰ سال زندان وپرداخت ۱۶۰ هزار تومان غرامت محکوم‌شوند

مطبوعات‌جهان

حرارتی که کف‌زدن ایجاد میکند

معلوم شده است که وقتی‌عده‌ای‌دریك سالن ناظرهنرنمائی‌عده ای میشوند و بعد برای نشویق آنها کف میزنند هوای‌سالن را گرمتر میکنند . کف‌زدن تماشاچیان مقدار قابل ملاحظه ای حرارت ایجاد می‌کند و منبع این حرارت برهم‌خوردن کف دستهای آنها بهم میباشد . حساب کرده‌اند که‌اگر چهار هزار نفر در یك سالن‌جمع شوند و با هم شروع بکف زدن بکنند حرارتی ایجاد می‌شودکه با آن میتوان در یك‌روزسرد زمستان ساختمانی شامل سی آپارتمان را گرم کرد .

شوهران فراری

درسال ۱۹۶۲ تقریبا۷۵هزارمرد آمریکائی بین‌سنین۵۱-۴۴ از همسرانشان جداشدند

برطبق آماریکه اخیرا منتشر شده در سال ۱۹۶۳ هفتاد و پنج‌هزار شوهر آمریکائی همسرانشان را ترك گفته اند .
این عده اکثرا بین ۵۱- ۴۴ سال داشته اند . سخنگوی یك شرکت که کار آن «جستجوی شوهران فراری» میباشد اعلام داشت :
«تقریبا تمام خانم هائی که شوهرانشان فرار کرده اند میگویند که قبلا بهیچوجه حتی گمان هم نمیبردند که چنین حادثه‌ئی برایشان پیش آید .»

تایم

در گوشه و کنار جهان

خاطرات مادام نهو

* مادام نهو که سرگرم نوشتن خاطرات خود میباشد قصد دارد با حق‌فروش آن یك رستوران پاریسی‌را که بسبك هندوچینی اداره میشود خریداری کند .

تاکسیهای پاریس

* در سراسر فرانسه ۱۸ هزار تاکسی کار میکند که ۱۲٫۵ هزارآن در پاریس کار میکنند . درآمدروزانه هرکدام از این تاکسیها در حدود ۱۵۰ تومان میباشد .

از شما چه پنهان

واشنگتن

***پرزیدنت جانسون‌آدمیست بسیار فعال و سریع . او برای اینکه بتواند در مواقع لزوم روی صفحه تلویزیون ظاهر شوددستور داده یك استودیوی فرستنده تلویزیونی در کاخ سپید بسازند .**

بن

*** آلمانیها یك رادیوی ترانزیستوری ساخته اند که وزن آن فقط ۲۸ گرم است .**
*** ۴۱ رستوران شهر لوزان قرارگذاشته اندکه‌در «نمایشگاه سوئیس» که روز سیم آوریل گشایش میبابد تمام غذاهای معروف جهان را بمشتریان خود عرضه دارند .**

وین

*** چینی ها مقر فعالیت‌های ضد روسی خود را در وین در داخل کاخی قرار داده انه که توسط سفارت آلبانی خریداری شده است .**

واشنگتن

*** آمریکائیها کپسولهای - اکسیژنی ساخته اند بزرگی‌یك بسته روژ لب هر وقت خسته شدید اکسیژن درون آنرا استنشاق میکنید وبعد کپسول را دورمیندازید . تنفس‌اکسیژن خالص شما را بر سرنشاط می آورد .**

آورود

تصحیح آگهی حراج

در آگهی حراج شماره۲۰٫۵۲۵۹۲ الف ۱۹٫۱۱٫۴۲ که در شماره جاری درج گردیده جمله «جمس ۱۱۳۲۳ مورخ سوم اسفند ماه تانکردار ۷۳۳۲» از آگهی حذف میگردد.

اردنانس ارتش دوم
آ-۳۹۹۰۸

باکار مساوی زنان کمتر از مردان حقوق میگیرند

شورای اقتصادی فرانسه طی گزارشی اعلام کرد که زنها با انجام کار مساوی حقوقی معادل ده در صد کمتر از حقوق مرد ها بدست می آورند .
این آمار مربوط بکارگران میباشد ضمنا اضافه شده است که طی سال گذشته بطور متوسط ۸ در صد به حقوق‌کارگران‌این کشور افزوده شده است .
همین شورا در گزارش خود قید کرده است که هنوز در فرانسه یك سازمان مجهز آمارگیری در مورد دستمزد ها و در آمد ها وجودندارد.

دایرة المعارف اطلاعات

چرا زمستان سرد و تابستان گرم است

عده‌ای‌تصور میکنند زمین که بدور یك مدار تقریبا بیضی بدور خورشید درحرکت است (حرکت انتقالی) در زمستان‌فاصله‌اش نسبت بخورشید دورتر میگردد در حالیکه در فصل زمستان زمین بخورشید نزدیك‌تر است . علت اصلی سرد بودن هوا در زمستان مایل‌تابیدن‌نورخورشید بزمین است . در تابستان نور خورشیدعمودی میتابد و در زمستان تابش این نور مایل است . مثال : اگردستتان را روی بخاری یا چراغ بگیرید گرمای بیشتری احساس میکنید تا آنکه دستتان را کنار آنها نگهدارید .

کالری چیست ؟

بدن یك انسان در شبانه روز بحدود ۳۰۰۰ - ۲۵۰۰ کالری حرارت احتیاج دارد تا بتواند اعمال حیاتی خود را انجام دهد .
کالری مقدار حرارتیست که در شرایط معمولی درجه حرارت یك گرم آب را از ۴ درجه سانتیگراد به ۵ درجه سانتیگرادبرساند.
مقدار کالری موجود در ضد گرم بعضی از غذا های مهم بدینقرار است :
نان ۲۵۷ - عسل ۳۴۰ - گوشت گوسفند ۲۲۵ - گوشت گاو ۲۰۰-میوه‌های تابستانی بین ۴۰ تا ۷۰ - سبزیجات بین ۶۰ تا ۴۰ - ترب سیاه ۶۰ - کره ۸۰۰ - روغن نباتی ۷۵۲ - شیر ۶۷-ماهی ۲۰۰ .

چرا شب تاریك است ؟

زمین با سرعت ۳۰ کیلومتر در ثانیه بدور خورشید میچرخد. ضمن آن کره زمین در ۲۴ ساعت یکبار بدور خود میچرخد (حرکت وضعی) . محور زمین نسبت به مداری که در روی آن بدورخورشید در حرکت است تغییر میکند ، که موجب‌عمود و مایل تابیدن نور خورشید بزمین شده و بالنتیجه فصول بوجود میآید . در مدت ۲۴ ساعت آن قسمت از کره زمین که رو به خورشید است دارای‌روز و نیمه دیگر زمین دارای شب است . بهمین جهت وقتی ما دردوز بسر میبریم کسانی که در امریکای شمالی هستند از نور خورشید محروم اند و بالعکس . نور خورشید باسرعتی برابر ۳۰۰ هزار کیلومتر در ثانیه بزمین میرسد .

بلندترین و پست‌ترین نقطه زمین

چین خوردگیهای زمین که در حین سرد شدن پوسته آن پیدا شده اند پستی و بلندیهائی بوجود آورده‌اند . مرتفعترین این بلندیها قله اورست (هیمالیا) است بارتفاع ۸۸۸۰ متر و گودترین پستیها گودالیست دراقیانوس آرام (در حوالی جزایر فیلیپین) بعمق تقریبا ۱۰۰۰۰ متر .

فقط

درحراج عیدکازرونی

ارزان فروشی واقعی است

پارچه‌های کت و دامنی و کت شلواری
متری ۸ تا ۱۰ تومان

۳۶ طرح پارچه‌های اسپرتیکس
متری ۱۵ تومان

فاستونیهای سلکا و دیپلمات
متری ۲۰ تا ۳۰ تومان

پتوهای سبز ساده ۲ متری
۲۵ تومان

پتوهای پشم مرینوس ۱۲۰ تومانی
۹۰ تومان

کاموا ده کلاف (یک کیلو)
۱۵ تومان

فروشگاه کازرونی - تهران، خیابان سعدی، فقط همان مغازه سه دهنه‌ی بزرگ

فروشگاه کازرونی اصفهان، پاساژ کازرونی - فروشگاه کازرونی مشهد - خیابان خسروی

تراکتوردویتس

DEUTZ

شاهکار صنایع آلمان باقدرتهای مختلف ۱۵ تا ۶۵ اسب
در هر شرائطی چه سرمای ۳۵ درجه زیر صفر چه گرمای خوزستان
کار میکند و موتور آن بجای آب باهوا خنك میشود

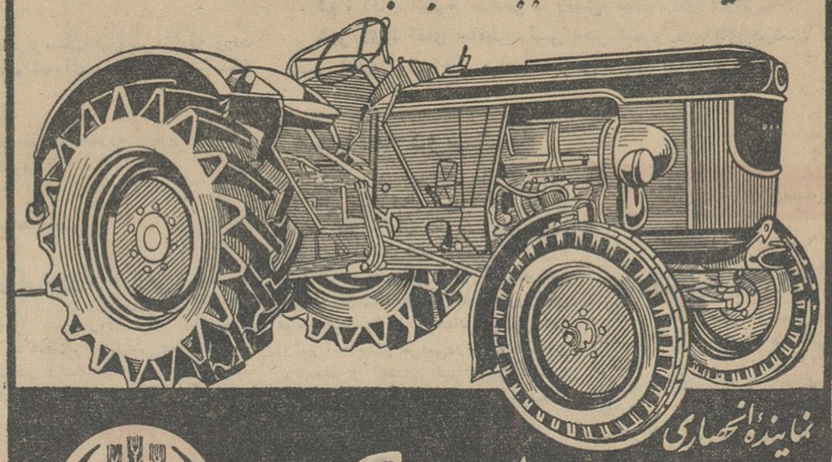

نماینده انحصاری
شرکت سهامی مهکشت
تهران: جاده جنوب قزوین سه راه آذری تلفن ۵۳۸۸۴

شرکت ملی نفت ایران

آگهی مزایده شماره - ۷۲

شرکت ملی نفت ایران اجناس مشروحه زیر موجود درانبار های نفتك وچشمه‌علی مسجد سلیمان را در دوگروه مجزا ازطریق مزایده عمومی بفروش میرساند.

گروه اول

در حدود بیست‌وپنج تن لوله‌های قراضه برنجی وسیم‌مسی قراضه وخرده‌های مس‌وبرنج .

گروه دوم

در حدود هشتاد تن میم مسی قراضه و خرده‌های برنج

۱- علاقمندان میتوانند برای دریافت برك مشخصات و شرایط مزایده درتهران به‌رئیس طرح فروش اجناس مازاد (اطاق شماره ۱۲۱۸ اداره مرکزی شرکت واقع در خیابان تخت‌جمشید) و در خرمشهر باداره اجناس مازاد جنوب مراجعه نمایند .

۲- سپرده جهت شرکت در مزایده فوق‌برای گروه اول‌چهل هزار ریال و گروه دوم یکصدوشصت هزار ریال است که‌بایستی در تهران بصندوق حسابداری مرکزی شرکت و در آبادان بصندوق حسابداری شرکت در عمارت کشتی‌رانی پرداخت گردد. بجای سپرده نقدی تضمین نامه بانکی‌مورد قبول شرکت معادل بالاکه تاتاریخ ۱۰٫۴٫۴۳ معتبر باشد پذیرفته می‌شود.

۳- پیشنهادات تاآخر وقت اداری روز ۲۴٫۱۲٫۱۳۴۲ درادارات فوق‌الذکر پذیرفته‌ودر ساعت ۹٫۳۰ صبح روز ۲۷٫۱۲٫۱۳۴۲ در کمیسیون معاملات واقع در خیابان‌تخت جمشید ساختمان شرکت ملی نفت باز و قرائت خواهد شد .

۴- به‌پیشنهادات مبهم - مشروط و پیشنهاداتیکه ناقص و یا شرایط مندرج در آگهی وبرك مشخصات وشرایط‌مزایده‌مغایرت داشته باشد یابعداز مدت مقرر در آگهی برسد مطلقا ترتیب‌اثر داده نخواهد شد .

۵- شرکت در رد یاقبول یك یاکلیه پیشنهادات واصله بدون آنکه محتاج بذکر دلیل باشد مختار خواهد بود .

حضور پیشنهاددهندگان در جلسه قرائت پیشنهادات آزاد است .

۱-۲ آ-۳۹۷۳۶

آگهی ابلاغ حکم توقف

چون بموجب حکم۴۶ -۱۶٫۲٫۴۲ دادگاه شعبه‌دوم استان کرمانشاهان آقای رحمت‌اله پهلوانی مقیم - تویسرکان ازتاریخ ۱٫۷٫۳۹متوقف شناخته شده بدینوسیله بتمام طلبکاران او اعلام میشود که از تاریخ نشر اولین آگهی‌در روزنامه کشور شاهنشاهی‌و روزنامه اطلاعات وروزنامه مرد مبارز ملایرکه دردو نوبت بفاصله پنج روز منتشرمیشود طلبکاران ساکن‌ایران ظرف دوماه وطلبکاران مقیم خارجه‌ظرف سه‌ماه رونوشت مصدق‌یا اصل‌سند طلب خودرا ضمن فهرستی از کلیه مطالبات‌خود تعیین نموده به‌آقای حاج حسن یوسفی عضو ناظرامور متوقف تسلیم ورسید اخذ نمایند مدارکی که پس از انقضای موعد مقرر واصل شود قابل ترتیب اثر نیست واشخاصیکه مدیون‌شخص ورشکسته هستندیا اموال ووجوهی از وی بهر عنوان نزد آنانست‌باید ظرف مدت بالا بدهی و اموال را معین نموده وباستحضار آقایان عضو ناظر برسانند والا طبق‌مقررات قانون تجارت درباره آنان اقدام خواهد شد.

مدیر تصفیه امر متوقف ومدیر دفتر دادگاه بخش تویسرکان - صمیمی .

۱-۲ آ-۳۹۰۶۴

شرکت ملی نفت ایران

آگهی مزایده شماره- ۷۶

شرکت ملی نفت ایران اجناس هیجده دستگاه کاراژ فلزی کارنکرده (هریك بابعاد ده‌فوت در بیست فوت) موجود درانبار شرکت دربندر معشور را از طریق مزایده عمومی بطور کلی و یکجا بفروش میرساند .

۱- علاقمندان میتوانند برای دریافت برك مشخصات و شرایط مزایده درتهران به‌رئیس طرح فروش اجناس مازاد (اطاق شماره ۱۲۱۸ اداره مرکزی شرکت واقع در خیابان تخت‌جمشید) و در خرمشهر باداره اجناس مازاد جنوب مراجعه نمایند .

۲- سپرده جهت شرکت در مزایده فوق بیست هزار ریال‌است که بایستی در تهران به‌صندوق حسابداری مرکزی شرکت و در آبادان بصندوق حسابداری شرکت در عمارت کشتی‌رانی پرداخت گردد . بجای سپرده نقدی تضمین نامه بانکی مورد قبول‌شرکت معادل مبلغ بالاکه تا تاریخ ۱۰٫۴٫۱۳۴۳ معتبر باشد پذیرفته میشود .

۳- پیشنهادات تاآخر وقت اداری روز ۲۴٫۱۲٫۱۳۴۲ درادارات فوق‌الذکر پذیرفته‌ودر ساعت ۹٫۳۰ صبح روز ۲۷٫۱۲٫۱۳۴۲ در کمیسیون معاملات واقع در خیابان‌تخت جمشید ساختمان شرکت ملی نفت باز و قرائت خواهد شد .

۴- به‌پیشنهادات مبهم - مشروط و پیشنهاداتیکه ناقص و یا شرایط مندرج در آگهی وبرك مشخصات وشرایط‌مزایده‌مغایرت داشته باشد یابعداز مدت مقرر در آگهی برسد مطلقا ترتیب‌اثر داده نخواهد شد .

۵- شرکت در رد یاقبول یك یاکلیه پیشنهادات واصله بدون آنکه محتاج بذکر دلیل باشد مختار خواهد بود .

حضور پیشنهاددهندگان در جلسه قرائت پیشنهادات آزاد است .

۱-۲ آ-۳۹۷۳۴

نمایندگان اطلاعات در خدمت مردم

مردم شهرستانها بوسیله نمایندگان اطلاعات خواسته ای خود را شرح میدهند

تکمیل کادر آموزشی

خبرنگار ما در زاویه زرند اطلاع میدهد ، چندروز پیش آقای علیزاده نماینده فرهنگ‌بخش زرند ازتاسیسات فرهنگی زاویه زرند دیدن کرد .

آقای علیزاده از وضع دبستان‌بدر اظهار خشنودی نمود و برای تکمیل کادر آموزشی دبستان دخترانه‌منیژه نیز دستوراتی داد .

والاحضرت شاهپور غلامرضا دررشت

خبرنگار ما دررشت گزارش داد: ساعت چهارونیم بعداز ظهر پریروز والاحضرت شاهپور غلامرضا پهلوی وارد شهرستان رشت شدند ودر مدخل شهر مورد استقبال آقایان استاندار، رؤسای سازمان امنیت وشهربانی‌وعده زیادی از رؤسای ادارات دولتی قرار گرفتند. هنگام ورود والاحضرت آقای فروغی معاون استانداری خیرمقدم گفت و والاحضرت سپس برای استراحت بکاخ استانداری رفتند وبعداز مدت کوتاهی استراحت وصرف چای شب‌درمنزل آقای اکبر بسربردند .

دانشجویان دانشکدهٔ ادبیات تهران درآبادان

طبق گزارش خبرنگار ما در آبادان، بدعوت شرکت ملی نفت وشرکتهای عامل‌نفت ایران، ۹نفرازدوشیزگان دانشجوی رشته علوم اجتماعی دانشکده ادبیات تهران بسرپرستی خانم دکتر نراقی برای بازدید از تاسیسات نفت جنوب به آبادان وارد شدند .

این عده ضمن پذیرائی گرمی که بوسیله شرکت نفت از آنان بعمل آمد از پالایشگاه وتاسیسات سازمان امور غیرصنعتی شرکت نفت وهمچنین تاسیسات جزیره خارك دیدن کردند وسپس باهواپیما بتهران بازگشتند. عکس بالا درکنار یکی از تاسیسات نفتی آبادان ازدوشیزگان دانشجو گرفته شده است. دونفرمیهمانداران ایشان نیز در عکس دیده میشوند .

مسابقات نهائی بسکتبال آموزشگاه‌ها

مسابقات نهائی بسکتبال دورهٔ دوم دبیرستانهای شیرازباحضور آقای حبیبی رئیس کل فرهنك وعدهٔ کثیری از علاقمندان بورزش در میدان شمارهٔ ۲ تربیت‌بدنی شیراز انجام شد و در نتیجه تیم های مدارس ابن‌سینا و شاهپور در دورهٔ اول و نمازی وشاهپور در دورهٔ‌دوم مقامهای اول و دوم قهرمانی آموزشگاه های شیراز را بدست‌آوردند.

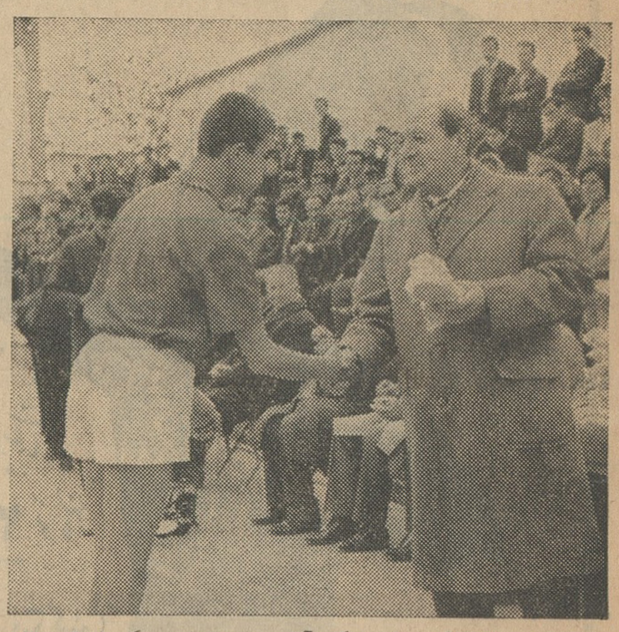

عکس بالا هنگامی است که آقای حبیبی جایزه یکی از قهرمانان را اهداء میکند .

یازده هزار نفر
در مدارس مایه‌کوبی شده‌اند

خبرنگار ما در قلهك مینویسد .

اداره‌بهداری آموزشگاههای‌شمیرانات در ابتدای سال تحصیلی جاری اقدام بمایه‌کوبی دانش آموزان مدارس شمیران و قلهك بر ضد آبله نمود و سپس شروع بمایه کوبی آنان بر ضد بیماریهای دیفتری و گزاز کرد بهمین جهت تابحال یازده هزار نفر دانش آموز در مقابل این بیماریها مصونیت یافته‌اند . هم اکنون نیز همه روزه یکنفر دندانپزشك ویکنفر پزشك بازرس از دانش آموزان آموزشگاههای قلهك‌و شمیران‌معاینه میکنند و اینموضوع موجب‌خشنودی اهالی گردیده است .

یك‌قاچاقچی کشته شد
ودر حدود یك خروار تریاك بدست مامورین افتاد

خبرنگارما در زاهدان گزارش‌داد: بعداز ظهر دیروز مامورین ژاندارمری زاهدان در محل «خنجك» باقاچاقچیان برخوردکردند طی زدوخوردی که بین مامورین ژاندارمری و قاچاقچیان‌مسلح روی‌داد یکنفر از قاچاقچیان کشته‌شد ومامورین دوگونی‌محتوی تریاك‌بدست آوردندوچندنفراز آنهارا نیزدستگیر نمودند. از قاچاقچیان مزبور چندقبضه سلاح‌مختلف نیزبدست مامورین‌افتاده وزن‌تریاکهائیکه بدست آمده درحدود یکخروار تخمین زده میشود .

کنفرانس روسای بهداریهای فارس
بمدت دو روز در شیراز تشکیل شد

بنابگزارش خبرنگار ما در شیراز ، چند روز قبل کنفرانس روسای بهداری‌شهر های استان فارس با حضور آقایان پیرنیا استانداروددکتر بازرگانی‌مدیر کل‌بهداری‌وبهداشت‌استان تشکیل شد .

ابتدا آقای دکتر بازرگانی بحاضران خوش آمد گفت و نتایج این کنفرانس را تشریح کرد و سپس آقای استاندار با ایراد بیاناتی کنفرانس را بنام شاهنشاه افتتاح نمود . کنفرانس مزبور مدت دو روز تشکیل جلسه داد و در آن نیازمندیهای ادارات بهداری استان مورد رسیدگی قرار گرفت. بقرار اطلاع احتیاجات بهداریها بوسیله آقای دکتر بازرگانی باطلاع‌مقامات وزارت بهداری خواهد رسید که برای رفع آنها اقدام شود .

خشنودی و تقاضا

طبق گزارش خبرنگار ما در ماموئیه زرند ، قرار است ساختمان تعلیمات اساسی ماموئیه‌زرند که فعلابلااستفاده است در اختیار یکی از دبستان های دخترانه این منطقه گذاشته شود .

اهالی ضمن اظهار خشنودی ازاین موضوع تقاضا دارند در انجام اینکار تسریع گردد .

یك سال گذشت واز وام خبری نیست

عده ای از نمایندگان کشاورزان قریه «بت کله» شهسوار بدفتر نمایندگی اطلاعات در «زوار» مراجعه کردند و گفتند ، سال گذشته برای تشکیل شرکت تعاونی روستائی در پت‌کله محصولات خود را ببهای ارزان فروختیم و سرمایه ای برای شرکت تهیه نمودیم و بخود نوید دادیم که با تشکیل شرکت کمك بزرگی بما کشاورزان زحمتکش پت‌کله خواهد شد ، اما با اینکه در حدود سیصد و چهل و شش هزار ریال بشرکت پرداخته ایم و از مرکز نیز مبلغی بشرکت کمك شده ،معهذا از پرداخت وام خبری نیست مسئولین شرکت جواب قانع کننده ای در اینمورد بما نمیدهند.. تقاضایمان اینستکه یا ترتیب پرداخت وام بما داده شود و یا شرکت منحل و مبالغی که برای تهیه سرمایه اولیه آن پرداخت نموده‌ایم بما مسترد گردد .

مردم پلشت‌ورامین و تقاضای مکرر

جمعی از معتمدین پلشت ورامین بدفتر نمایندگی اطلاعات آمدند و گفتند ، این چندمین باری استکه از اولیای امور تقاضا میکنیم جاده پلشت را تعمیر و رانندگان و مسافران اتومبیلها را از این لحاظ خرسند و آسوده خاطر کنند . زیرا اکنونکه برفها آب شده و بارندگیهای بهاری شروع گردیده است ، دو کیلومتر از جاده پلشت را گل و لای فراگرفته و در آن گودالهائی بوجود آمده استکه‌عبور و مرور وسائط نقلیه را مشکل میسازد ... امیدواریم که این بار از طرف مسئولین امر توجهی دراینمورد مبذول خواهد شد .

هفتمین جشن هنری اطلاعات کودکان‌در کرمانشاه
بطور شورانگیزی باشرکت سه‌هزار دختروپسردانش‌آموزبرگزار شد

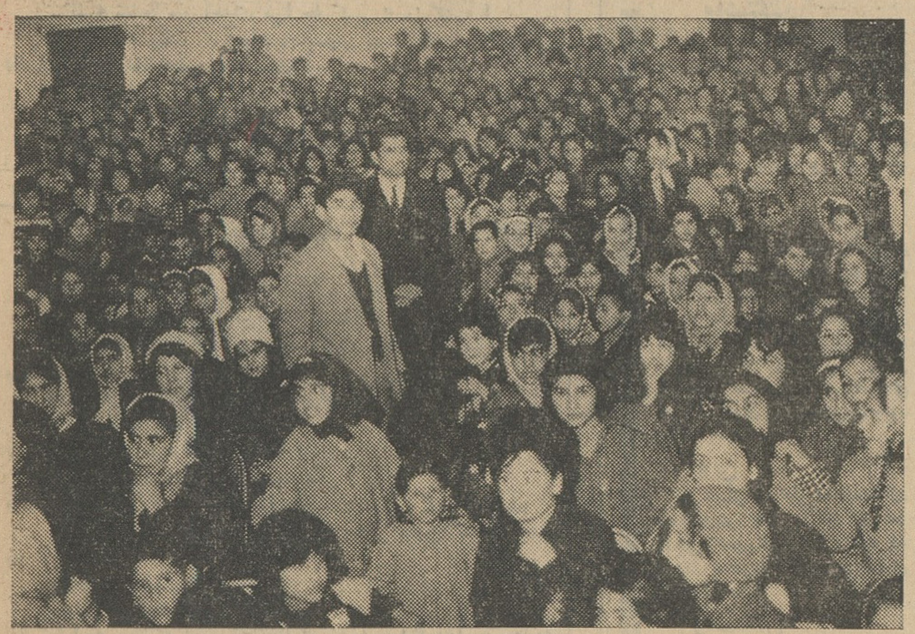

باترتیبی که از طرف اداره سرپرستی نمایندگان اطلاعات در کرمانشاهان داده شده بود، هفتمین جشن هنری اطلاعات کودکان بطرز باشکوهی در سالن جمعیت شیروخورشید سرخ این شهرستان برگزار شد وپیش از سه هزار نفر از کودکان خوش ذوق کرمانشاهی از برنامه‌های این جشن دیدن کردند .

استقبال کودکان ازاین جشن باندازه‌ای شدید و شورانگیز بود که سالن گنجایش کافی نداشت وبهمین جهت برنامه‌های آن در سه نوبت وهرنوبت برای یکعده از خوانندگان اطلاعات کودکان اجراء گردید واین برنامه‌ها که شامل‌آواز، رقص، نمایش ومسابقات‌تفریحی بود فوق‌العاده جلب توجه کرد ..

در آخرین قسمت جشن، دوشیزه صندوقچی خبرنگار مجله اطلاعات بانوان در کرمانشاه باایراد سخنانی‌هدف از برگزاری این جشنها را که کمك برشد فکری وبالا بردن شخصیت کودك است تشریح کرد واظهارامیدواری نمود که جشنهای هنری اطلاعات کودکان هربار بنحو جالبتری از دفعه قبل برگزار گردد.. عکس بالا عده‌ای از شرکت کنندگان دراین جشن را نشان میدهد ..

زنی مرد وزنده شد!؟

قلب این زن ٤ دقیقه از کار بازماند

زنی بنام بیگم‌جان از اهالی «قلعه تل» که فشار خون داشت وباتفاق چند نفر از بستگانش برای معالجه بمنطقه «ابوالعباس» آمده بود برای مدت چهار دقیقه‌مرد ودوباره زنده شد!

این زن موقعیکه در بهداری «ابوالعباس» بوسیله آقای دکتر دخانی معاینه میشد ناگهان بیهوش گردید ودیگر صدای ضربان قلبش شنیده نشد وبستگانش بامشاهده حال او بنای شیون وزاری گذاشتند، ولی‌به کوشش آقای دکتر دخانی زن مزبور پس‌از چهار دقیقه نفس کشید و حالت عادی خودرا بازیافت . این گزارش را خبرنگار ما در جانکی ارسال داشته است .

استاندار فارس در فیروز آباد
باحتیاجات اهالی رسیدگی کرد

چندروز قبل آقای پیرنیا استاندار فارس باتفاق آقای ایلخان نماینده مجلس شورای ملی‌وعده‌ای ازروسای ادارات و معاریف برای رسیدگی باحتیاجات اهالی «فیروزآباد» بآن ـ منطقه عزیمت کرد و مورد استقبال قرار گرفت .

آقای استاندار پس از بررسی‌نیاز‌مندیهای اهالی و صدور دستوراتی برای بالا رفتن سطح کشت و بهبود وضع روستائیان ، لوله کشی آب فیروز آبادراطی مراسمی افتتاح‌کرد و فعالیتهای سپاه دانش را موردبازدید قرار داد .

پس از بازدید سپاه دانش ، آقای استاندار و همراهان عازم بخش «فیروکازین» شدند و از طرف آقای پیرنیا دستوراتی برای بهبود وضع قالیبافان منطقه «فیروکازین» وپرداخت وام بآنان داده شد و همچنین مقرر گردید یکباب دبستان در اینمنطقه تاسیس شود .

جمع آوری اعانه

بنا بگزارش خبرنگارمادر قم‌بمنظور کمك باطفال کم بضاعت و بااستعداد اقداماتی از طرف آقای اسلامی‌فرماندار قم بعمل آمده و مبلغ ۲۰ هزار ریال ازبین‌اشخاص‌نیکوکارجمع آوری‌گردیده است. همچنین مبلغ ۵۰ هزار ریال سازمان شاهنشاهی خدمات اجتماعی پرداخت نموده که این اعانات بحساب مخصوص در بانك‌ملی قم ریخته‌میشود وبموقع برای کمك باطفال کم بضاعت مصرف خواهد شد .

تاسیس کتابخانه

طبق گزارش خبرنگارما درگرمسار اخیرا از طرف اداره فرهنك و باکمك اشخاص فرهنگدوست گرمسار ، کتابخانه عمومی در طبقه زیرین ساختمان دارائی گرمسار تاسیس شد و آقای حسینعلی هراتی یکی از فرهنگدوستان بعنوان مسئول کتابخانه تعیین گردید . اگر چه تاسیس کتابخانه موجب خشنودی علاقمندان بفرهنك گردیده امیدولی اهالی میگویند اگر کتابخانه درداخل شهر واقع بود بیشتر مورد استفاده قرار میگرفت ، زیرا اکنون مردم باید مسافتی زیاد طی کنند تا ازداخل شهر بمحل کتابخانه بروند .

بکوهستان رفت و بازنگشت ..
جوان کشاورز از سرما سیاه شد

هنگام غروب، دو راس الاغ خود را آماده کردوبرای رفتن بکوه وجمع‌آوری بوته وهیزم، باالاغهایش از قریه «جوزم» خارج شد وپس‌از ساعتی راه‌پیمائی وارد یك منطقه کوهستانی گردید ..

هوا باندازه‌ای سرد بود که «رضا» قدرت نگهداشتن افسار الاغها را نداشت واز آمدن باین منطقه کوهستانی پشیمان شده بود میخواست هرچه زودتر بقریه «جوزم» بازگردد، بهمین جهت قصد مراجعت کرد ولی پس‌از چند دقیقه الاغها بعلت شدت سرما از حرکت بازماندند وقدرت حرکت از رضاهم سلب شد...

صبح روز بعد موقعیکه بستگان این جوان کشاورز برای اطلاع از سرنوشت او باین ناحیه کوهستانی آمدند باجنازه او که از سرما سیاه شده بودروبرو شدند وآنرا باقاثر واندوه فراوان برای دفن بقریه حمل کردند .

این گزارش راخبرنگار ما در شهر بابك اطلاع داده است ...

پلنك گرسنه
نزدیك بود کشاورز بینوارا طعمهٔ خود کند اما ....

عده‌ای‌سررسیدند وکشاورز مجروح‌را به بیمارستان‌بردند

طبق گزارش خبرنگار ما در رامسر ، چند روز قبل هنگامیکه مرد کشاورزی بنام «ملامین» ازمنطقه مرتع رنیك نوشهر عازم یکی از قراء مجاور بود ، در بین راه متوجه پلنك عظیم الجثه‌ای شد که شکم گاوی را دریده و مشغول‌خوردن‌گوشت آن بود .. ملامین بمحض مشاهده پلنك مسیر خود را تغییر داد و شروع بدویدن کرد و همین دویدن او موجب شد که پلنك متوجه وی گردد و بطرف او حمله کند .. پس از چند دقیقه که پلنك باحملات پی در پی خود دست و فك ملامین را شکسته و چند ناحیه بدنش را بشدت مجروح نموده بود ، عده ای‌ازاهالی قریه مجاورسررسیدند و او را بهر ترتیب‌که بود از چنگال پلنك خونخوار نجات دادند و به بیمارستان فرح پهلوی رامسر منتقل کردند .

خلاصهٔ خبرهای شهرستانها

ساوه : از چندی قبل بعلت سرمای شدید هوا از طرف اقای‌دیهیمی رئیس فرهنك ساوه بمدارس دستور داده شده است که برنامه روزانه مدارس نیمساعت دیرتر شروع شود ودرعوض دانش‌آموزان بجای ساعت یازده‌ونیم صبح ساعت ۱۲ مرخص شوند ومدارس تعطیل‌گردد . این اقدام آقای‌دیهیمی باعث‌خشنودی اهالی گردیده است .

***

زاویه زرند : چون یکی‌از دانش‌آموزان دبیرستان فردوسی زاویه زرند بدبیرخود درکلاس درس توهین‌کرده‌بود بتصمیم شورای دبیران از دبیرستان اخراج گردید .

***

قم : آقای سرهنك‌دولو رئیس منطقه ۱۶ تهران از حوزه نظام وظیفه قم بازدید کرد واز وضع حوزه اظهار رضایت‌نمود .

رازیکه پنهان نماند
جنازه مقتول رابطورپنهانی‌دفن‌کرده‌بودند ولی ...

خبرنگار ما در شهسوار گزارش داد ، چند روز قبل بدادسرای شهسوار اطلاع رسید شخصی بنام حمزه که باتفاق برادر زنش بنام سلیمان از اهالی «پرچور» عباس آباد شهسوار بشکار رفته بود ، براثر اشتباه برادر زنش هدف گلوله او قرار گرفته و کشته شده‌و کسان مقتول نیز از نظر خویشاوندی شکایتی‌نکرد ‌د و جنازه بطور پنهانی مدفون شده است .

باوصول این‌گزارش‌آقای فروتن دادستان شهسوار رسیدگی بپرونده را باآقای خوب‌نظر بازپرس شعبه ۲ دادسرا محول کرد و بازپرس وپزشك قانونی، بمحل رفتند و با نبش قبر و معاینه جنازه معلوم شد نه وی براثر شلیك گلوله کشته شده است . فعلادراینمورد پرونده ای تشکیل شده و علاوه‌بر متهم بقتل و کسان مقتول ، چند نفر دیگر نیز باتهام همکاری باآنان در مخفی نگهداشتن موضوع دستگیر شده اند .

دندان طلائی ، بچنك مامورین‌افتاد...

بنابگزارش خبرنگار ما در گنبدکاوس، بکوشش آقای سروان منوچهر محمدطاهری وفعالیت‌سایرمامورین شهربانی گنبدکاوس، یك‌قاتل‌فراریکه‌مدتها تحت تعقیب پلیس بود دستگیر شد.

این شخص که عکس او باتفاق آقای سروان طاهری در بالا چاپ شده است «سید قلمز» نام دارد ومعروف به«محمد ترکمن دندان طلائی» است. وی چندی قبل درمنطقه جرگلان بجنورد یکنفر را بقتل رسانده وچهار ماه پیش‌نیز درقریه «گلبداغ» شخصی بنام «حاج محمد چوپانی» را بضرب گلوله کشته است .

مرك تازه عروس

طبق گزارش خبرنگار ما در زنجان چندروز قبل تازه عروسی بنام«ام‌لیلا» از اهالی قریه «ملابوداغ» زنجان‌بطور ناگهانی فوت کرد و چون بستگان وی مدعی بودند که این زن براثر اختلافاتی بدست شوهرش «اسمعیل ملکی» کشته شده‌است ، نماینده بازپرسی شعبه اول دادسرا و پزشك بهداری زنجان و رئیس پاسگاه ژاندارمری قریه «یوزلو» بمحل عزیمت کردند و جنازه که آثار ضرب بروی آن مشکوك بود مورد معاینه قرار گرفت ولی علت‌مرك بطور قطعی معلوم نشد . بهمین جهت جنازه برای کالبد شکافی بتهران انتقال یافت .

لزوم ایجاد راه

خبرنگار ما در زنجان مینویسد ، بخش «انگوران» که تا زنجان بیش از ۸۰ کیلو متر فاصله ندارد وروز بروز جمعیت آن افزایش مییابد ، بعلت نداشتن جاده مناسبی اهالی آن نمیتوانند بآسانی بزنجان آمدورفت کنند و این ۸۰ کیلو متر راه را ظرف چندروز طی مینمایند . فعلاهم این کوره راه ۸۰ کیلو متری از برف مسدود گردیده وبهمین جهت هر حلب نفت ۲۰۰ ریال و هر کیلو قند ۲۰۰ ریال دراین بخش بفروش میرسد واهالی از اولیای امور تقاضا دارند ارتباط بخش انگوران بازنجان بنحو مقتضی برقرار و برای تامین احتیاجات اولیه آنان اقدام شود .

باز در مهاباد برف بارید ...
یکهفته است اهالی آفتاب ندیده‌اند

بااینکه در بیشتر نقاط کشور ازشدت برف‌وبارندگی وسرما کاسته شده وهوای اکثر شهرستانها رو باعتدال است، مهاباد همچنان از برف سفید پوش است وبقول اهالی زمستان قصدرفتن از این شهر را ندارد..

از پریشب هوای مهاباد بشدت سرد شد وریزش برف آغازگردیدکه تامدتی‌ادامه‌داشت. بارزیش برف‌مزبورمجددارا‌هیهای‌مهابادورا‌هیهای پیاده‌روی دهات که تازه یکهفته بود بازشده بود مسدودگردید وبیماری‌هائی‌که براثر سرما بین احشام شایع شده شدت پیدا کرد. هم‌اکنون در حدود یك هفته است که اهالی مهاباد آفتاب را بچشم ندیده‌اند ومعلوم نیست که بالاخره زمستان چه وقت از این منطقه دست برمیدارد؟

انتصابات در شهرستانها

قم : آقای مسیح صادقی ـ رئیس حسابداری دارائی .

شهر ری : آقای حافظی رئیس دفتر شهرداری آقای هوشنك فلسفی رئیس اداره برق آقای عباس صبوحی رئیس اداره برزن

برنامه تلویزیون ایران
فرستندهٔ آبادان

چهارشنبه ۷ر۱۲ر۴۲

ساعت ۶ بعداز ظهر موسیقی باتصویر
ساعت ۶ر۳۰ سلام شاهنشاهی واعلام برنامه
ساعت ۶ر۳۲ برنامه سازمان هنری اطلاعات
ساعت ۷ برنامه فرهنك آبادان
ساعت ۷ر۳۰ برنامه اداره کار
ساعت ۷ر۴۵ فیلم کوتاه
ساعت ۸ موسیقی عربی
ساعت ۸ر۳۰ اخبار
ساعت ۸ر۴۵ فیلم کوتاه
ساعت ۹ برنامه بلنداکس
ساعت ۹ر۳۰ تدریس زبان انگلیسی
ساعت ۱۰ پایان برنامه

مسابقه دوستانه

بنا بگزارش خبرنگار مادرکن چند روز قبل تیم‌فوتبال هرمزشاهین‌تهران بدعوت تیم فوتبال دبیرستان بهمن‌کن وارد این منطقه شد واعضای‌آن مورد استقبال و پذیرائی قرار گرفتند .در مسابقه دوستانه‌ای که با حضور آقای عباس نژاد رئیس فرهنك کن بین این دوتیم انجام‌شد طرفین‌دوبر دو مساوی گردیدند و اعضای تیم هرمز شاهین درمیان‌بدرقه‌ورزشکاران بتهران‌مراجعت کردند

توزیع شیرخشك

خبرنگار ما در سرپل ذهاب مینویسد چند روز پیش از طرف اداره فرهنك سرپل ذهاب تعداد ۵۳ کارتن‌شیرخشك بین آموزشگاههای این بخش توزیع گردید که همه روزه به دانش آموزان شیر گرم داده شهد .

اصفهان

باحفر ۱۸ حلقه چاه

لوله‌کشی موقتی انجام میشود

اخیرا بمنظور رفاه‌وآسایش اهالی نجف‌آباد آقای نعمانی شهردار بماموزین مربوطه دستور داده‌است که تا انجام لوله‌کشی اصلی منازل کسانیکه حق انشعاب خود رابطور کامل پرداخته‌اند در صورت موافقت صاحبان آنها موقتا لوله کشی شود. تاکنون ازطرف شهرداری نجف‌آباد ۱۸ حلقه چاه حفر شده که عموما به آب رسیده است و آب لوله‌کشیهای مذکور موقتا از همین چاهها تامین خواهدشد. بهمین مناسبت چندروز قبل عده‌ای از اهالی نجف آباد بدفتر نمایندگی اطلاعات آمدند و ازاین اقدام شهرداری اظهار حقشناسی و قدردانی کردند.

وعده فرماندار کل

گزارش خبرنگار ما در فارسان حاکیست: چند روز قبل عده‌ای از نمایندگان طبقات مختلف مردم فارسان ضمن عزیمت بشهر کرد در دفتر کار آقای دکتر حسابی فرماندار کل چهار محال و بختیاری حضور یافتند و جلسه‌ای تشکیل دادند.

دراین جلسه پیرامون اوضاع فارسان مذاکراتی صورت گرفت و آقای فرماندار کل وعده تاسیس بخشداری و شهرداری و تامین احتیاجات را بنمایندگان مردم فارسان داد.

نماینده فرهنگ

آقای احمدی

بنا بگزارش خبرنگار ما در فارسان اخیرا از طرف اداره کل فرهنگ چهار محال و بختیاری آقای جهانبخش احمدی مدیر دبستان اسعدیه‌ناحیه «چلیچه» بسمت نماینده بخش میزاج انتخاب گردید وشروع بکار کرد.

میهمانان

میزبانان خودرا شکست دادند

گزارش خبرنگار ما در نجف آباد حاکیست چندروز قبل تیمهای والیبال وبسکتبال آموزشگاههای اصفهان بدعوت اداره فرهنگ نجف‌آباد وارد این شهرستان شدند و مورد استقبال ورزشکاران قرار گرفتند. درساعت ۱۰ صبح مسابقه دوستانه‌ای بین تیمهای آموزشگاههای نجف‌آباد وتیم‌های میزبان انجام‌شد که بنفع تیم اصفهان خاتمه یافت بعدازظهر همین روزنیز در حضور آقایان پاکدامن فرماندار، رئیس شهربانی وعده‌ای از ورزشدوستان بین تیمهای بسکتبال آموزشگاههای نجف‌آباد واصفهان انجام گردیدو درآن تیم بسکتبال اصفهان حریف خودرا شکست داد. در پایان این مسابقه‌جوایز قهرمانان توسط آقای فرماندار بین آنان توزیع شد.

شیوع سیاه سرفه

خبرنگار ما در فارسان گزارش میدهد مدتی است که بیماری‌سیاه سرفه بین کودکان خردسال منطقه فارسان شیوع یافته وروز بروز بر تعداد مبتلایان به آن افزوده‌میشود. مردم فارسان‌از اداره بهداشت‌استان اصفهان تقاضا دارند هرچه زودتر دراین خصوص اقدامی بعمل آید.

رئیس فرهنگ یزدگفت:

ساختمانهای نیمه تمام تکمیل میشود

خبرنگارما در یزد گزارش میدهد اخیرا آقای رهائی رئیس فرهنگ یزد که‌بمنظور شرکت در کنفرانس‌روسای فرهنگ شهرستانها بتهران رفته بود. به‌یزد بازگشت. بهمین مناسبت‌برای اطلاع ازنتایج‌این سفر با آقای‌رهائی مصاحبه‌ای بعمل آوردم وایشان اظهار داشت: نتایج این‌سفر که برای‌فرهنگ یزد مفیدمی‌باشد بشرح‌زیر است:

۱ـ بامذاکراتیکه بامقامات سازمان برنامه بعمل آمد قرارشد تعدادی از ساختمان های آموزشگاه های یزد که ضرورت دارد مجددا ساختمان‌شود. اداره ساختمان سازمان برنامه نیزتعهد کرد که نسبت بتکمیل ساختمان آموزشگاه های نیمه‌تمام یزد اقدام کند.

۲ـ نسبت بتامین کسراعتبارات‌فرهنگ یزد برای تعمیر هنرستان و مدارس‌و تکمیل هنرستان صنعتی و همچنین کلاسهای سالمندان اقدام شد.

۳ـ برای تامین کسری سوخت آموزشگاه هاوکسر حقوق خدمتکاران روزمزد اعتبار لازم دریافت گردیده است.

گردن بند مسروقه بود

خبرنگار مادرشهر کرد گزارش میدهد چند روز پیش آقای رضا زرگر یکی‌از طلا فروشان شهر کرد بادر دست داشتن یك گردن بند طلا بشهربانی مراجعه کرد و گفت: پسر بچه‌ای این گردن بند را جهت فروش بمغازه‌ام آورد و هنگامیکه من از او خواستم تا ولی خودرا بیاورد رفت و دیگر بازنگشت.

در همین موقع شخصی بشهربانی شکایت کرد که گردن بند او را بسرقت‌برده‌اند اما چون جریان‌عادی بنظر نمیرسید در این موردپرونده تشکیل شد و بدادسرا ارجاع گردید.

وابستگان سفارتخانه‌های خارجی در اصفهان

هنرهای ملی وآثار باستانی ایران‌مورد توجه قرار گرفت

خبرنگاران ووابستگان‌سفارتخانه‌های خارجی دربازدید پل خواجو

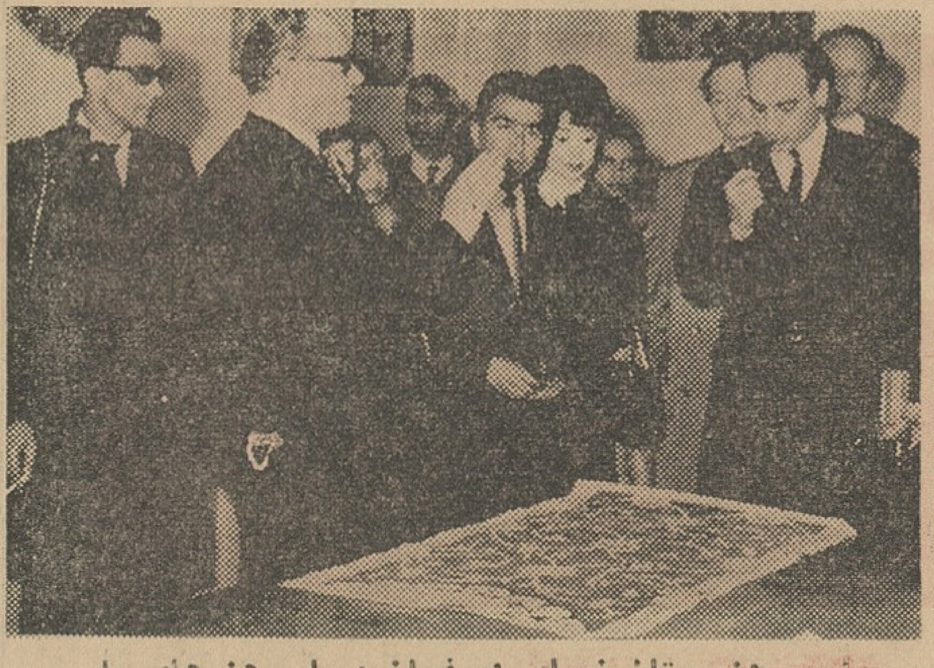

رئیس هنرستان زیبای اصفهان درباره هنرهای ملی ایران توضیحاتی میدهد

خبرنگار ما در اصفهان گزارش میدهد ،چندروز پیش کلیه خبرنگاران ووابستگان سفارتخانه های خارجی بمنظور بازدید کارهای‌دستی هنرمندان اصفهانی در محل هنرستان هنر های زیبا حضور یافتند واز قسمت های قالیبافی،نقاشی،زری‌بافی،مجسمه‌سازی، قلمزنی ومنبت کاری دیدن کردند ودر هرقسمت توسط آقای عیسی بهادری رئیس هنرستان توضیحات لازم داده شد. آقای بهادری هنگام بازدید خبرنگاران خارجی اظهار داشت: این هنرستان هنرهای ملی ایران باستان را بنابامر اعلیحضرت فقیدرضاشاه کبیرو پشتیبانی اعلیحضرت همایونی محمدرضاشاه زنده نگاهداشته‌است خبرنگاران مذکور پس‌از این بازدید بکارخانه شهناز اصفهان رفتند ودر آنجا از قسمت های مختلف کارخانه بازدید بعمل آوردند و سپس دردفتر کار آقای همدانیان رئیس کارخانه اجتماع کردندو بسوالات آنان توسط آقای فیض متصدی کارخانه پاسخ‌داده شد. این‌عده پس‌از آن از مخزن لوله کشی‌آب آشامیدنی اصفهان دیدن کردند و بعد بگلشهر رفتند و پس از صرف ناهار ،بعدازظهر از مسجدشاه مسجد شیخ‌لطف‌الله،عالی‌قاپو وکلیسای جلفا بازدید نمودند.

اینعده شب رادر ضیافتی که‌بافتخار ورود آنان‌ازطرف سازمان برنامه‌ترتیب داده شده‌بود شرکت کردند و صبح روز بعد بسوی شیراز عزیمت نمودند.

چرا؟

رفتار جوانان ما خوب نیست

یك بحث‌عمیق اجتماعی

هفتمین شرکت کننده در بحث اجتماعی دوشیزه گیتی کلباسی دانش آموز سال‌پنجم رشته طبیعی دبیرستان بهشت آئین اصفهان است و اینك نظریات ایشان:

* چرا رفتار جوانان ما در خارج از محیط درسی خوب نیست؟

چرا جوانان ما که بنیان ـ گزار آینده‌این مملکت‌هستند مورد توجه مربیان کارآزموده و علاقمند نیستند؟ چرا امیدی به‌بهبود وضع اخلاق و رفتار جوانان ما موجود نیست؟چرا از گوشه و کنار شهر فریاد مربیان بلند است؟ آیا چه کسی مقصراست؟ جوانان یامربیان‌یا والدین یا اجتماع؟

بعقیده من علت اصلی این نوع رفتار، روشی است که اولیای‌خانه‌و مدرسه‌دراین دو اجتماع کوچك درپیش گرفته‌اند و هیچکس از هنگامیکه پای بعرصه وجود گذاشته دارای صفات عالی‌و یا بر عکس‌صفات مذموم و منفوری نبوده بلکه بر اثر مرور زمان و تغییر اجتماعات صفات مختلف باشخاص تزریق گردیده و بصورت جزئی از وجود آنان در آمده است.

جوانان امروزی در زندگی به پیچ‌و خمهای بسیاری بر‌خوردمیکنندو چون‌نیاموخته‌اند چگونه از آنها بگذرند درحل این معما ها و مشکلات راه ستیزه جوئی و خود سری را در پیش میگیرند. علت این امر چیست؟

در اینجا من سئوال میکنم که درکجا بما جوانان می ـ آموزند که‌در اجتماعات‌مختلف از قبیل مدرسه، خانواده، دانشگاه و اجتماع چگونه‌رفتار کنیم‌وبرای هرکدام‌چه روشی داشته باشیم؟

در عصر حاضر در هیچیك از این مکانها راهی پیش پای ما نمیگذارند.

در خانواده ها والدین آنقدر مشکلات گوناگون‌دارند که دیگر برای‌راهنمائی ما وقتی باقی نمیماند. آنها در نظرخود این وظیفه را باولیای مدرسه وامیگذارند ولی در مدرسه بجزبرنامه درسی چیز دیگری بچشم نمیخورد و اولیای‌مدرسه هم خود را موظف براهنمائی دانش آموزان نمیدانند، محیط مدرسه و دانشگاه را فقط بمنظور آموختن علم و هنر ایجاد نکرده‌اند بلکه سرآغاز تمام برنامه ها بایستی روشی باشد که روح سازش و سلوك در دانش آموزان ایجاد کند و نا امیدی و بدبینی را از مخیله آنان بیرون کند.

مقتضیات‌زمان اینطورایجاب میکند که جوانان ما طوری تربیت شوند که بتوانند خودرا با محیط های سالم مملکت مطابقت دهند و این وظیفه تشکیلات فرهنك است که با علاقمندی خلاء تربیتی را پر کند واین نقیصه را بر طرف سازد.

امروز مدرسه‌را کارخانه‌آدم سازی‌نام‌نهاده‌اند و این کارخانه است که باید استعداد های نهفته جوانان را مورد مطالعه قرار داد و به‌پشتیبانی تجربیات اشخاص کار آزموده آدم‌های سالمی بسازد که همسطح ما جامعه ما فکر کنند. نقص برنامه کنونی تعلیم و تربیت از آنجا شروع میشود که در مدرسه روز را با درس شروع یادرس ختم میکنند و از آن همه مباحث اخلاقی وتمرینات مفید جسمانی و مطالب علم الاجتماع که در سر لوحه برنامه های فرهنگی ممالك پیشرفته است در برنامه کنونی مدارس ما خبری نیست وباین ترتیب امید اصلاح اخلاق و رفتارجوانان در شرایط‌مذکور بسیار ضعیف است. اگر هم عده‌ای از جوانان اخلاق ورفتار ممتازی دارند آنان جوان های خود ساخته‌ای هستند و تعداد آنها در برابر جوانهای معمولی ناچیز است.

بهر حال برای بهبود این وضع باید مسائل اجتماعی را که‌همه با آن روبرو هستند در کادر درسی گنجانید وجوانان را راهنمائی کرد.

۱۱۵ سال خاطره..

روزیکه خردجال ظهور کردمابرای دیدنش باصفهان رفتیم!؟

ولی معلوم شد مردم برای تماشای اتو مبیل آمده‌اند

پیرمرد ۱۱۵ ساله درکنار خبرنگار اطلاعات

خبرنگارما در نجف‌آباد مینویسد، چندروز پیش دردفترکار نشسته بودم که‌ناگهان متوجه شدم عدهٔ کثیری‌از اهالی درکنار خیابان اجتماع کرده‌اند بمنظور اطلاع از جریان بسوی جمعیت رفتم. قبل از رسیدن بمیان جمع از مردم می‌شنیدم که‌بیکدیگر میگفتند: باجدمن همدوره بوده! دیگری میگفت قیافه‌اش باسنش متناسب نیست. من که حس کنجکاویم تحریك شده بود بازحمت فراوان خود را بمیان‌مردم رسانیدم ودیدم که‌پیرمرد شادابی‌مانند شخصیت های برجسته جهانی ایستاده ومثل اینکه برای خبرنگاران جراید توضیح‌بدهد بسئوالات مردم پاسخ‌می‌داد. اودرجواب سئوالات‌من درخصوص وضع زندگی خود گفت: من ۱۱۵ سال پیش متولدشدم. نامم حاج‌غلام استو تاکنون دوزن اختیار کرده‌ام که‌یکی ازآنها زنده استو هشتادسال دارد‌ولی اگر بازهم دوشیزه یابانوئی مایل بازدواج بامن باشد مخالفتی نمیکنم!

پیرمرد سپس گفت: من‌اکنون بیست پسرونوه ونتیجه دارم وپسرم ۷۰ساله‌است.

ازاوضاع دنیای صدسال پیش ازاو سئوال کردم گفت: درست‌بیاددارم صدسال پیش گرانی و قحطی عجیبی بوجود آمد درآن‌موقع ما اموال‌فراوانی داشتیم که تماما توسط راهزنان و یاغیان بسرقت بردهشد. درآن زمان وضعی پیش‌آمده بود که اگرراهزنان اطلاع‌پیدا میکردند که‌در منزل فلانی آذوقه یاپولی موجود است شبانه با هفت‌تیربسراغ صاحبخانه می‌آمدندو اموال اورا بتاراج میبردند وچون‌وضع مملکت از لحاظ امنیت خوب نبود کسی جرات حرف زدن نداشت.

حاج‌غلام نفسی تازه کرد وادامه داد: جالب‌ترین خاطرات من اینستکه یکروز در منزل نشسته بودم که‌خبر آوردند چه نشسته‌اید که خردجال‌ظهور کرده‌و باصفهان آمده است. من و عده‌ای مردم‌بیکار دیگر باصفهان‌رفتیم ودیدیم هیولائی باصدای دلخراشی بدون آن‌که بچیزی متصل باشد در خیابانها حرکت‌میکند. بالاخره پس از مدتها فهمیدیم که این خردجال اتومبیل است اما آنروز مانمیدانستیم روزی میرسدکه مردم به‌نیروی فکر خود بکرات آسمانی دست خواهند یافت.

شمارهٔ پنجم از دورهٔ ششم مجله

پیام نوین

بوسیله نمایندگان اطلاعات درشهرستانها‌منتشرشد

سکه طلا

پودر رختشوئی اك

عیدی میدهد

آـش۷۵۶ ۱ـ۵

تلفن ۲۴۰۶

ازساعت ۵ تا ۷ بعدازظهر درخدمت شماست

● **دکانم را خراب کردند**

شش سال قبل وقتیکه میخواستند خیابان جدیدی دراصفهان احداث کنند مغازه‌مرا که درفلکهٔ میدان قدیم واقع بودخراب کردندو قرارشدبابت بهای مغازه‌ام پولی بمن‌بدهندولی طی این شش سال‌باوجود مراجعات مکرر بشهرداری هنوز نتوانسته‌ام طلبم‌رابگیرم ویاجوابی بشنوم.

«ح ـ ف»

● **حق ما محفوظ است؟**

آیاحق کسانیکه درکنکور عمومی سال گذشته قبول شده ولی درکنکور اختصاصی توفیق نیافته‌اند در امتحانات سال آینده نیز محفوظ است؟

«صباغ‌پور»

● **کسی گوش میدهد؟**

بالاخره پس‌از اینهمه تقاضاهاو گفتگوها مانفهمیدیم که‌آیا برای بهبود وضع برق‌شهر اصفهان اقدامی خواهدشد وآیا نقائص برق‌مرتفع خواهد گردید وازهمه مهمتر آیاکسی بحرف ماگوش خواهد دادیاخیر؟

«ح ـ صباغ‌پور»

● **کلاهبرداریهای مدرن**

آقاباور بفرمائید چندروز پیش یك ژاکت مردانه ازیکی‌از همین مغازه‌هائی که‌مثلا اجناس خودرا حراج کرده‌اند ببهای ۵۵۰ ریال‌خریدم درصورتیکه عین‌همین ژاکت راباهمین مارك دوستم ازمغازهٔ دیگری بقیمت ۳۵۰ ریال خریده است. آیا کسی هست که باین کلاهبرداریهای مدرن رسیدگی کند،واصولا چرابایستی ازسادگی مردم‌سوءاستفاده‌شود.

«صرافان»

● **درخت لباس نیست!**

لطفا بشهرداری بفرمائید درختهای امسال غرس‌شدو بقیه‌هم تاپایان اسفندماه کاشته خواهدشد اماشما رابخدابرای صرفه‌جوئی بیت‌المال به‌برزن هادستور بدهید که‌ازاین درختها بیشتر مواظبت کنندودرصورت عدم مراقبت جریمه‌شوند. چون درخت‌مثل لباس نیست که‌سالی یك مرتبه تعویض شود.

«منصور احمدیان»

خلاصهٔ خبرهای شهرستانها

● **یزد**

اخیرا آگهی مناقصه ساختمان محل نصب تلفن خودکار یزد منتشر گردیده‌است وبزودی ازطرف‌اداره‌کل تلفن ایران نسبت‌باحداث ساختمان مذکور اقدام خواهد شد.

● **شهرضا**

بمنظور تامین آب‌آشامیدنی شهرضا اخیرا ازطرف سازمان برنامه به فرمانداری شهرضا ابلاغ گردیده‌است که گزارش کاملی از وضع منابع‌آب شهرضا تهیه گردد. مهندسین مشاور هم‌اکنون سرگرم فعالیت‌هستند.

● **تفت**

برای عضویت در جمعیت شیروخورشید سرخ شهرضا چند روز قبل عده‌ای از اهالی در بخشداری جلسه‌ای تشکیل دادند. دراین جلسه نام۳۵ نفر از کسانی که خواهان عضویت بودند ثبت‌شد و از هریك از اعضا مبلغ پانصد ریال بعنوان حق‌عضویت دریافت گردید.

● **یزد**

بنابه پیشنهاد آقای فرماندار یزد وموافقت‌بانکملی، قرارشده که‌بهریك از کارمندانیکه تقاضای تلفن‌خودکار کرده‌اند و بایستی ودیعه بپردازند‌مبلغ ده‌هزار ریال بطور وام پرداخت شود و ماهانه یکهزار ریال از حقوق‌کسر گردد.

مردی شکم خودرا درید

چون وسائل جراحی نبود باشکم پاره باصفهان منتقل‌شد

چند روزپیش مصطفی‌رسولی یکی از اهالی نجف‌آباد که بداد وستد اشتغال داردبعلت اختلافات خانوادگی وعصبانیت زیاد با چاقو شکم خودرادرید. اطرافیان‌بلافاصله مجروح‌را به‌بیمارستان‌منتقل‌ساختند لیکن‌چون‌وسائل‌جراحی‌دربیمارستان موجود نبود مجروح به اصفهان انتقال یافت و تحت معالجه قرار گرفت.

خبرنگار ما می نویسد متاسفانه بیمارستان نجف آباد فاقد وسائل جراحی است و اینموضوع باعث میشود تمام بیمارانیکه احتیاج‌بعمل جراحی دارند به اصفهان منتقل شوند و معلوم نیست اگر بیماری بعمل جراحی فوری احتیاج داشته باشد و نتوان اورا از جای خود حرکت دادسرنوشت‌وی چه خواهد بود. بهرحال مردم نجف آباد از اولیای امور تقاضا دارند بمنظور جلوگیری از این‌قبیل وقایع‌وسائل جراحی بیمارستان مذکور راتکمیل نمایند.

از بالای تیر سقوط کرد

چند روز پیش‌عبدالله‌رفیعیان کارگر کارخانه برق نجف آباد بمنظور تعمیر برق منزل یکی از اهالی ببالای تیر برق رفت اماهنوز کارش را تمام نکرده بود که کمر بند مخصوص اوبعلت فرسوده‌بودن پاره شد و کارگر مذکور بزمین سقوط کرد ومجروح گردید. مجروح‌بلافاصله به‌بیمارستان نجف آباد انتقال یافت وتحت درمان‌قرار گرفت.بافعالیت پزشکان‌حال‌عبداله بهبود یافته است.

نمایندگان اطلاعات راهنمائی میکنند

محل کرایه فولکس واگن
مطبوعاتی بین‌المللی
میدان ۲۴ اسفند ـ تلفن۶۰۹۰

خرید از حراج پیراهن‌های
عصر طلائی وشعبه
بنفع شما است تلفن ۴۳۴۶ و ۶۴۲۳

بستنی و آب‌میوه طبیعی‌در
بستنی عدالت
اول خیابان شاه

اتوسرویس های مجهز ومدرن
برای همه نوع اتومبیل

اتوسرویس آشوت
میدان ۲۴ اسفند تلفن ۵۱۶۳

اتوسرویس سعدی
خیابان هزار جریب تلفن۳۸۰۰

فلکه پهلوی ـ تلفن ۳۲۴۹
اتوسرویس سلیمانی

کفش پیمان
: پاساژ کازرونی
بهترین کفشهای زنانه ومردانه مدل ۶۴ را در دسترس مشتریان محترم میگذارد.

آجیل مرغوب ومیوه سالم
وارزان فقط در
آجیل فروشی ربانی
دروازه دولت تلفن ۳۴۱۵

کارتهای تبریك ولوازم‌التحریر
را از
کتابفروشی مشعل
چهارباغ ابتیاع‌فرمائید

مژده بدوستداران گل
رز مورد علاقه خود را از میان ۴۸۰نوع رزجدیدومرغوب انتخاب فرمائید
فروشگاه مزرعه ـ
دروازه دولت
پاساژ محمودیه ـ تلفن ۴۳۸۲

چلوکباب لذیذ و سالم
فقط چلوکبابی‌سلطانی‌فرد
دروازه دولت پاساژ قبال شعبه پل فلزی تلفن ۲۲۳۹

سینما مهر «جلفا»
مردی ازغرب

تنهاگرمابه مجهز ونظیف
همه وقت
«گرمابه شریف»
خیابان خواجو ـ تلفن ۶۱۰۹

عالیترین‌وسالمترین‌خوراك‌ایرانی وفرنگی همه وقت در سالن غذای
گلشن
روبروی مدرسه چهار باغ

لبنیات سالم وانواع مربا و ترشیجات در
فروشگاه جهان
کوچه دروازه دولت

گز وسوهان مرغوب فقط
شکرچیان
کریم شکرچیان ـدروازه‌دولت

تدریس خصوصی زبان
فرانسه وانگلیسی
توسط لیسانسیه‌های زبان‌بتلفن ۶۲۵۹ مراجعه شود.

اغذیه فروشی یرواند
مایحتاج‌خانواده‌هاراتامین‌مینماید اغذیه سالم وارزان‌در اغذیه‌فروشی یرواند
چهار باغ‌تلفن ۵۱۴۲

فرهنگی ورزشی

مسابقه

سنك ـ چرخ ـ میل ـ کباده

در یك مسابقه پهلوانی قهرمانان رشته های ورزشی باستانی ایران تعیین‌میشوند

بهترین «مرشد» در این مسابقات انتخاب‌میگردد

اداره تفریحات سالم وزارت کار برای تجدید سنن باستانی یکدوره مسابقه باستانی در رشته های سنك، چرخ، میل‌و کباده ترتیب داده است.

این مسابقه با همکاری باشگاه‌های ورزشی باستانی انجام میشود و یك هیئت بیست نفری از پیش‌کسوتان این ورزش که سن آنها از ۷۰ سال بیشتر است مسابقات راکارگردانی و قضاوت میکنند.

محل برگزاری این مسابقه سالن سرپوشیده دخانیات خواهد بود.

از وزارت کار و خدمات اجتماعی به سرویس ورزشی روزنامه اطلاعات پیشنهاد شده که در انجام این‌مسابقه با آنان همکاری شود سرویس ورزشی روزنامه اطلاعات نیز برای زنده کردن سنن باستانی و همکاری در پیشرفت ورزشی قبول نموده که همکاری های لازم را بااداره تفریحات سالم وزارت کار بنماید.

آقای مهدی نجم‌رئیس اداره‌تفریحات سالم وزارت کار و خدمات اجتماعی اظهار داشت در این مسابقه که برای پیشرفت ورزش‌باستانی انجام میشود،

طی انجام مسابقات مزبور انتخاب «بهترین مرشد» نیز انجام میشود و جایزه‌ای میگیرد زیرا مرشد های ورزشخانه ها سالهای متمادی برای پیشرفت ورزش زحمت کشیده‌اند.

مسابقه اسکی باشگاه جعفری

قهرمانان اسکی باشگاه جعفری باتفاق‌مربی‌ومدیرفنی‌باشگاه

مسابقات اسکی‌آزاد باشگاه‌ورزشی جعفری زیر نظر فدراسیون اسکی در رشته استالوم‌بداوری آقایان علی‌الهی، عبدالحسین امین، جعفرثبوتی وداریوش بزرگمنش سرپرست اسکی باشگاه و با شرکت ۴۱ نفر از قهرمانان ورزیده در حضور صد ها نفراز علاقمندان به ورزش اسکی در پیست آبعلی برگذار ونتایج بدین شرح اعلام گردید.

آقای رحیم خادمیان اول

آقای علی شمشکی دوم

آقای نورالله کیاشمشکی سوم

پس از پایان مسابقه جوائز نفیسی از طرف باشگاه و موسسات صنعتی اهداء شده‌بود که‌بین قهرمانان توزیع گردید.

در پایان آقای یوسف نجمی‌مطالبی پیرامون ورزش باشگاه اظهار داشت.

تصمیمات گروه آموزشی دانشکده

شورای گروه آموزشی دانشکده‌پزشکی تشکیل شد ودر این جلسه پیشنهاد شد در هر بیمارستان برای هرصد تختخواب یکدستگاه رادیولژی باقدرت های مختلف باید موجود باشد گفته شد چون دانشکده بودجه کافی ندارد سرویس های رادیو لژی بعداز ظهر هانیز توسط یکنفر استادیار ویکنفر دستیار امتحانات لازم را انجام دهند برای تعمیر دستگاه‌های‌موجود که‌اغلب فرسوده میباشد قرار شد که روسای بخش های مربوط در تعمیر آن اقدام نمایند.

پیشنهاد شد که سهمیه فیلم برای گرفتن عکس از بیماران برای مدت ٤ ماه قبلا تهیه و دراختیار بخش‌متقاضی گذارده شود.

پیشنهاد شد چنانچه‌دانشکده‌موافق باشد که بیماران برای انجام رادیو ـ گرافی در بیمارستان های دانشکده مبلغی بپردازند لازمست قیمت رادیو گرافیها و رادیوسکوپی در تمام بیمارستانها یکنواخت و تشخیص عدم بضاعت بیماران بعهده روسای بخش هاواگذار شود.

ضمنا پیشنهاد شد که یك مرکز رادیو تراپی برای کلیه بیمارستان‌های دانشکده پزشکی ضروری است.

والیبال دختران دانشگاه

مسابقات والیبال دختران دانشگاه از روز چهارشنبه ۷ اسفند در سالن ورزشی دانشگاه شروع میشود دراین مسابقات تیم های والیبال ۸ دانشکده شرکت کرده‌اند. ضمنا مسابقات‌پینك‌پنك‌دختران نیز ازروز ۱۰ اسفندآغاز خواهد شد.

نام‌نویسی امتحانات‌متفرقه

تاروز بیستم فروردین‌ماه سال ٤٣ ادامه خواهد داشت

● سئوالات امتحانی نیمه شب جمعه‌چهارم‌اردیبهشت پلی کپی وتکثیر میشودو روز جمعه در حوزه های امتحانی تقسیم میگردد

خبرنگار فرهنگی‌ما گزارش میدهد: ثبت نام داوطلبان امتحانات متفرقه متوسطه از روز اول اسفند ماه دراداره امتحانات فرهنك استان تهران آغاز گردیده و تا روزبیستم فروردینماه٤٣ ادامه خواهد داشت مقامات اداره، امتحانات وزارت فرهنك میگویند پس‌از انقضای مدت مزبور بهیچوجه موعد ثبت نام تمدید نخواهد شد و امتحانات‌طبق برنامه‌ایکه تنظیم شده (درشماره‌دیروز درج شد) از روز چهارم‌اردیبهشت‌ماه شروع‌خواهد شد و پس از پایان‌موعد نام نویسی با در نظر گرفتن تعداد داوطلبان شرکت در امتحانات ازروز ۲۱ فروردینماه حوزه بندی آغازخواهد شد.

در سال گذشته ۸ هزار نفر در امتحانات شرکت جسته بودند که در ۲٦ حوزه امتحانی از آنان امتحان بعمل آمد.

سئوالات امتحانی

در باره سئوالات امتحانی امروز در اداره امتحانات اظهار شد که در نیمه شب‌چهارم‌اردیبهشت ماه کلیه‌سئوالات امتحانی در رشته های ادبی، ریاضی، طبیعی، خانه داری که قبلا بوسیله دبیران مجرب و کار آزموده طرح و تهیه شده در اداره کل فرهنك‌استان تهران بتعداد داوطلبان پلی کپی و تکثیر خواهد شد و در ساعت ۸ بامداد روز چهارم اردیبهشت ماه سئوالات، امتحانی در پاکات‌لاك و مهر شده در حوزه های امتحانی‌تحویل روسای‌حوزه ها خواهد گردید‌تابین داوطلبان‌شرکت در امتحانات توزیع شود.

در اوراق امتحانی سئوالات شعب مختلف نوشته شده و جای خالی‌برای پاسخ دادن به سئوالات در نظر گرفته شده است.

آگهی احضار

بسروان پزشك کورش فرزند شاهرخ شهرت شاهرخی که‌فراری میباشد اخطار میشود شما باتهام فرار از خدمت در دادگاه عادی شماره ۱ اداره دادرسی ارتش‌واقع در محوطه دژبان قرارگاه کل تحت پیگرد میباشید لازمست از تاریخ آخرین آگهی تامدت‌دوماه خودرا به دادگاه معرفی نمائید در صورت عدم معرفی دادگاه طبق‌ماده ۲٦۱ قانون دادرسی وکیفر ارتش پرونده را رسیدگی و مبادرت به صدوررای غیابی خواهد نمود.

دادگاه عادی شماره ۱ اداره دادرسی ارتش

۲ـ۲ آ ـ ۳۹۵۵٦

تمدید آگهی

در تعقیب آگهی قبلی راجع‌به مناقصه حمل و نقل پستهای هوائی داخله خوزستان بدینوسیله باطلاع میرساند.

که مدت قبول پیشنهادات ازپنجم اسفند ٤۲ تاآخر وقت اداری روز دهم فروردین یکهزارو سیصدو ـ چهل‌وسه تمدید میگردد.

الف ۷۲۷۲

رئیس اداره حمل و نقل پستی و هواپیمائی ـ روانشید

۳ـ۲ آ ـ ۳۹۷۸٦

یکعمر تختخواب
تختخواب انگلیسی و
نو ارزان شد
تهروپ ـ میدان‌فردوسی

ایطالیدن ساندوز محصول سویس

Optalidon

SANDOZ

مسکن دردها
مخصوصا در سرماخوردگی و زکام

در موقع خرید بعلامت مشتت ساندوز قرصها توجه فرمایید

لاستیکهای بی.اِف.گودریچ ایران

دوامش اعجاز میکند ـ شماره اش جایزه میبرد

آغاز یك دوره خاص و یك موقعیت ممتاز برای خریداران

لاستیکهای بی.اِف.گودریچ ایران

باخرید هرحلقه ازانواع لاستیکهای گودریچ ایران یك کارت شرکت درقرعه کشی نیزبخریداران تسلیم میشود. قرعه‌کشی درسه سری ۱۰ اسفند ـ ۱۲۸ اسفند و ۲۰ فروردین انجام میگردد وجوائزآن عبارت ازچند یخچال جنرال استیل چند رادیوگرام تپاز وجایزه ممتازآن چند اتومبیل فیات است. هریك ازکارتهای مذکوربرای هرسه قرعه کشی دارای اعتباراست.

سازنده انواع پمپ های
شناور توربینی وسانتریفوژ
بقدرتهای مختلف

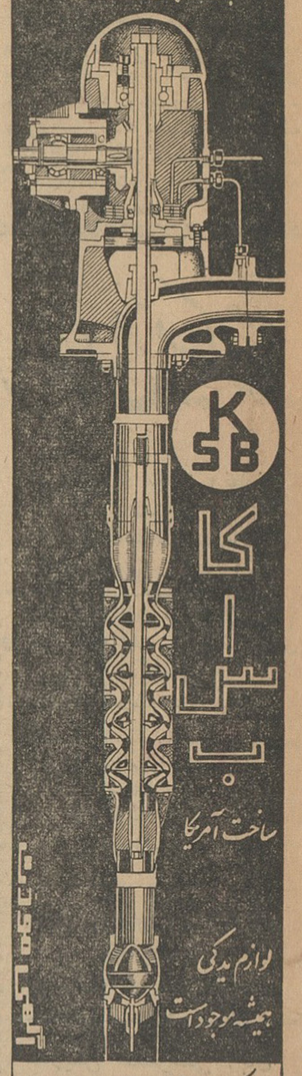

شرکت بازرگانی دیتون
ـ شاهرضا ـ چهارراه کالج
تلگرافی: دیتون ـ تلفنهای:
٤۹۲٦۳ ـ ٤۹۲٦٦ ـ ٤۹۲٦۹

پرده کرکره لولر حافظ اثاثیه طاقها وزینت بخش ساختمان شماست. فروشگاههای مانسکو: ۸۷ خیابان شاه ـ جنب کوچه یغما تلفن ـ ۴۷۱۲۵
خیابان پهلوی انتهای پارك ساعی تلفن ـ ٦۲۱۳٤۹

همکاریهای ایران و عراق

بقیه از صفحه اول

خود با مقامات دولتی ایران .زمینه رابرای تشیید روابط حسنه بین‌دو کشور فراهم خواهیم کرد.

نباید فراموش کرد که روابط دو کشوردر حال‌حاضر بسیارخوب است و امیدواریم که بعد از این مذاکرات که در محیطی کاملا دوستانه صورت خواهد گرفت‌این روابط‌عمیقتر گردد.

آقای وزیر خارجه عراق‌سپس افزود :اما مسئله‌مهمی که‌میخواهم دراین مذاکرات مطرح کنم‌ومیل دارم که همه ملت ایران از آن آگاه شوند مسئله فلسطین است، زیرا این‌امر نه تنهابرای دول‌عربی بلکه‌برای‌تمام دنیای‌مسلمان اهمیت خاصی‌دارد.اسرائیل‌امروزدرقسمتی که‌در اشغال دارد به ممالك عرب و مسلمان جهان تجاوزنموده.برنامه اسرائیلی هاتغییرمسیر رودخانه‌اردن است .

در پارلمان اسرائیل هم باین امر اعتراف شده و حتی نوشته شده که حدود مرز اسرائیل از رودخانه نیل تارودخانه‌فرات‌است واین‌امرتجاوزی به حقوق و حدود مسلمانان است

وزیر خارجه عراق افزود : ما در مذاکرات خودمان این نیت تجاوز- کارانه اسرائیل رابرای دولت وملت ایران و از طرفی برای همه جهانیان روشن خواهیم کرد و اطمینان‌داریم که دولت وملت ایران عمیقا مسئله فلسطین را مورد توجه قرار داده و بخوبی در باره آن قضاوت خواهند نمود .

آقای‌جمی‌عبدالحمید گفت:با تمام تلاشی‌که کشور های عربی کردند اسرائیل بعمل تجاوزکارانه خود همچنان ادامه میدهد . ولی ما با تشریح این مطلب برای همگان نقش تجاوزکرانه آنان را در تغییر مسیررودخانه‌اردن فاش خواهیم کرد.

روابط ایران و عراق

آقای صجی عبدالحمید ـ در پاسخ این سئوال که آینده روابط دو کشور ایران و عراق را چگونه می بینند اظهار داشت :

اطمینان دارم که روابط‌دوستانه ما بیش ازپیش افزایش خواهدیافت وبا همکاریهای بیشتری در زمینه های اقتصادی ـ فرهنگی و فنی‌این روابط توسعه می‌یابد .

آقای وزیر خارجه عراق در پایان افزود : من خیلی خوشحالم که بایران آمده‌ام و امیدوارم که در مذاکرات ما همه مسائل مشترك بین دو کشور مطرح گردد .

بودجه

بقیه از صفحه اول

ادامه خواهد یافت و احتمال دارد در جلسه مزبور رقم قطعی ونهائی‌درآمد و هزینه ووضع بودجه وزارتخانه ها روشن شود .

هنوز رقم‌دقیق درآمدو هزینه و کسری بودجه روشن نیست .

مقامات نزدیك بکار بودجه معتقدند که‌بودجه سال آینده با ۵ تا۶میلیارد ریال هزینه اضافی نسبت به هزینه عمل کرد . سال جاری و درآمدی قریب ۳ میلیارد ریال بیشتر نسبت‌به وصولی سال جاری بتصویب خواهد رسید .

رقم هزینه

رقم هزینه سال ۱۳۴۳ را اگر بخواهیم بارقم هزینه ذکر شده در بودجه کل ۱۳۴۲ مقایسه کنیم‌تفاوت بیش از ۷ میلیارد ریال خواهد بود اما درمدت سال دولت چندین بودجه ترمیمی بتصویب رسانیده‌که تفاوت نهائی را به ۶ میلیارد ریال تقلیل‌می دهد .

وضع درآمد ها

درآمد هم وضعی روشن‌دارد.درآمد پیش بینی شده برای سال ۱۳۴۳قریب ۷میلیارد ریال بارقم درآمد ذکرشده دربودجه کل تفاوت دارد اما درسال قبل برخلاف پیش بینی بودجه قریب ٤ میلیارد ریال وصولی اضافی به‌دست آمد که باهمین درآمد دولت موفق شدکسری٤میلیاردریالی بودجه راتامین سازد .

تامین کسری بودجه

طبق آمار رسمی خزانه که‌درمجله بانك مرکزی منعکس شده درآمد دولت در ۹ ماهه اول ۳۳ میلیارد‌و٦٤٨ میلیون ۳۲ هزار ریال و هزینه‌درهمین ۹ ماه ۳۳ میلیارد و ۹٦۸ میلیون ۲۰۱ هزار ریال بود که در نتیجه در ۹ماهه اول سال ستون درآمدو هزینه دولت فقط در حدود ۳۲۰ میلیون‌ریال کسری داشت .

اگر رقم ٤۰۰ میلیون‌تومان‌کسری بودجه را به چهار قسمت تقسیم کنیم ارقام وصولی نشان میدهد از محل درآمد ۹ ماه ۲.۷ میلیارد ریال از کسری فوق تامین گردیده و درسه ماه‌آخر سال هم از محل اضافه‌درآمد ۱۳۲ میلیون تومان کسری باقی‌مانده باحتمال زیاد تامین خواهد شد .

درسال آینده درآمد نفت رقم جالبی رانشان میدهد. بطوریکه سهم وزارت دارائی از درآمد نفت به‌نسبت ۳۵ درصد آن یعنی قریب ۲٫۵میلیارد ریال اضافه خواهد داشت همین رقم‌و اضافه درآمد های مالیات های‌مستقیم وغیر مستقیم و دخانیات و غیره‌پیش بینی افزایش رقم کل درآمد را تا۳ میلیارد ریال امکان پذیر میسازد .

هزینه‌های اضافی

هزینه‌های اضافی هنوز معلوم‌نیست برای‌چه سازمانها و یاموارد درنظر گرفته خواهد شد .

آنچه مسلم است قسمتی از اضافه هزینه مربوط به وزارتخانه‌های‌کشور دادگستری ـبهداری ـ کار و دیگر وزارتخانه ها و سازمانهای دولتی می باشد . اما همه این اضافه هزینه‌ها باندازه ۵ تا ٦ میلیارد ریال نخواهد بود .

بنابراین باید منتظر بود دولت مخارج جدیدی نظیر هزینه های‌امور خانه سازی رابعهده بگیرد و احتمالا تامین ۵۰۰ میلیون ریال از بودجه دو میلیارد ریالی این سازمان بعهده بودجه کل گذارده شود .

بقیه آن از طرف سازمان برنامه و فروش اسناد خزانه تامین گردد بهرحال دولت درسال آینده آنچه که هزینه اضافی قبول کند جنبه‌های عمرانی خواهد داشت و کمتر تعهدات مالی اداری بعهده خواهد گفت .

احتمال دارد روز پنجشنبه خطوط اصلی بودجه کل روشن گردد ومعلوم شود که بودجه سال آینده چه‌وضعی خواهد داشت .

زنان

بقیه از صفحه اول

این راه فرعی شوسه تامین کنند . مردان قریه هنگامی که از فکر زنهای خود مطلع شدند از همت‌بلند آنها بهیجان آمدند و تصمیم‌گرفتند بهر ترتیب هست‌راه شوسه و فرعی قریه «چیرکندی» تا جاده اصلی‌خوی ماکو راایجاد کنند بااینکه ایجاد چنین راهی در مرحله اول برای دهقانان قریه باوسائل اولیه ایکه‌در اختیار داشتند محال بنظر میرسید ولی باکوشش خستگی ناپذیر دهقانان و باهمان وسائل اولیه بکمك زنان خود توانستند یك راه شوسه فرعی اتومبیل رو ازقریه «چیرکندی» تا جاده اصلی خوی ـ ماکو ایجاد کنند

طی بازدیدیکه ازاین جاده شوسه ۱۸ کیلو متری بعمل آمد این راه بسیارخوب‌ودرردیف راههای شوسه فرعی قرار گرفت و هم اکنون‌وسائل نقلیه مختلف بخوبی میتوانند دراین جاده شوسه فرعی ۱۸ کیلو متری رفتو آمد نمایند .

کشف تریاك

سخنگوی شهربانی کل کشور بخبرنگار ماگفت: حسن در دشتی اهل اصفهان در زمینه قاچاق‌تریاك فعالیت داشته‌واعمال اوتحت‌مراقبت ماموربن مبارزه بامواد مخدره بودو چون معلوم شد که تریاکهای‌خود رادر تهران تبدیل به«لول» کرده‌و در خیابان خراسان منزل مهدی فریدون بافر مخصوص خشك و بفروش میرساند،روی این اصل محل مالیدن تریاك‌دردشتی دریکی ازباغهای سرخه‌حصار ومحل‌خشك کردن آن در خیابان خراسان بازرسی واز این دو محل وهمچنین از داخل اتومبیل شورولت‌شخصی ٤۷۳۹۲ متعلق باین‌شخص۷۲ کیلو گرم تریاك خمیرولول وآلات و ادوات تریاك مالی وفرتریاك خشك کن‌کشف ومتهمین دستگیر و با پرونده مربوطه‌تسلیم مقامات‌قضائی شدند. اتومبیل نیز توقیف گردید.

حریق دهکده را تهدید میکرد

٤ خانه، ۲ طویله‌وخروارها شالی سوخت

طبق گزارش خبرنگار ما درنوشهر دیروز در قریه‌حسن‌آباد واقع‌درفاصله سه کیلو متری المده خانهٔ دو برادر بنام اسمعیل وابراهیم یگانه به علت نامعلومی آتش گرفت و باوزش باد شدید این حریق توسعه یافت .چون احتمال میرفت که این آتش سوزی مدهش سراسر دهکدهٔ حسن آباد را فرا گیرد جریان وسیلهٔ ماموربن ژاندارمری بمقامات مربوطه نوشهر اطلاع داده شد بلافاصله‌اتومبیل‌های آتش نشانی نوشهرو چالوس‌وماموربن آتش نشانی این شهرستان برای اطفای حریق بسیج شدند آقای‌مجلسی فرماندار نوشهر و رؤسای شهربانی ، ژاندارمری و شهردار این شهرستان برای نظارت در عملیات اطفای حریق بمحل رفتند و سرانجام با فعالیت ماموربن آتش نشانی و کمك اهالی محل این آتش سوزی‌مدهش مهار شد و حریق خاموش گردید .

دراین حریق مدهش چهارخانه با اتمام اثاثیه ، دوطویله وچندین‌خروار شالی سوخت وخسارات وارده بیش‌از دویست هزار ریال تخمین زده میشود

آخروقت دیروز شعبه سوم دادگاه عالی جنائی پس از خاتمه مدافعات‌جعفر کبابیان برای صدور رای وارد شور شد . جعفر نزدیك ده ماه قبل به‌اتهام آتش زدن زنی دستگیر وتحت‌محاکمه قرار گرفته بود .

دادگاه باتوجه بمدافعات متهم و وضع پرونده جعفر را از اتهام منتسبه تبرئه کرد ودر رای مفصل خودشهادت ۲نفر شهود و نظر پزشك قانونی و تناقضاتی راکه وجود داشته موردتوجه قرار داد .

یکی‌ازشهود پرونده پسر ۱۲ ساله متوفی بنام داود بود. وی یك‌جاگفته بودمن دیدم که جعفر نفت روی‌مادرم ریخت واو راآتش زدو بار دیگرگفته بود جعفر میخواست مادرم راخاموش کندو سومین بار گفته بود من‌اصلا ندیدم !

شاهد دیگر گفته بود من موقع مرگ متوفی شنیدم که میگفت جعفر مراآتش زد .

همچنین شاهد بار دیگراظهارکرده بود که متوفی بمن میگفت منزل‌آتش گرفت و من سوختم و ازکسی‌شکایت ندارم .

تریاك دستگیر وزندانی شده‌اندصادر نماید .

عده این قبیل زندانیان درتهران و شهرستانها بیش‌ازهزار نفر تخمین‌زده شده‌که باتصویب قانون آزاد خواهند شد .

طی واقعه‌ای در نزدیکی گرگان

یك افسر کشته ویك‌کارمند مجروح شد

ساعت ۱۰ دیشب کامیون کمپرسی شماره ۹٤۰۰۸ متعلق بشرکت کامکار و برانندگی‌محمد مریسان که‌سرنشینان آن پنجنفر افسر و دو نفر ازکارمندان شرکت مذکور و همه در اطاق جلوی کامیون نزدیك راننده نشسته بودند موقعیکه باسرعت بطرف خارج شهر حرکت میکرد در نزدیکی «انجیلات» واقع در فاصله ۹ کیلو متری گرگان براثر بی احتیاطی راننده وسرنشینان ناگهان در کامیون باز شد وستوان یکم ابراهیم اکبنجی جمعی لشگر گرگان وابراهیم اسمعیلی کارمند شرکت کامکار از اطاق جلوی کامیون‌بزمین سقوط کردنددر این‌واقعه‌ستوان‌اکبنجی براثر شدت صدمات و جراحات وارده فوت کردوابراهیم اسمعیلی مجروح‌شد که برای معالجه به بیمارستان منتقل و بستری گردید جنازه افسر مزبور طی تشریفات نظامی صبح امروز دفن شد

اطلاعات کودکان
مجله محبوب
خردسالان
در ٤٤ صفحه
۵ ریال

نخست‌وزیر درجلسه امروز سنا گفت:

بباغداران شمال

ازطرف بانك ملی وکشاورزی کمك میشود

● بعنوان پیش ازدستور درباره روز تاریخی سوم اسفند صحبت شد

● معاون وزارت فرهنك به سئوال مربوط به تعطیل درس حقوق بشر در دانشسرایعالی پاسخ داد

آقای نخست وزیر دیروز در سنا به سوال خانم دکتر شمس‌الملوك مصاحب درباره مرکبات شمال‌پاسخ داد و آقایان دکتر شفق و دکترمتین دفتری درباره سوم اسفند و خسارات سرما در نخلستانهای جنوب و نیز برنامه های آموزشی صحبت کردند .

یکروز تاریخی

جلسه علنی سنا در ساعت ده و پنجاه دقیقه تشکیل شد ، ریاست جلسه را آقای مهندس شریف امامی عهده‌دار بود .

در آغاز جلسه آقای دکترضازاده شفق درباره روز تاریخی سوم‌اسفند صحبت کرد و گفت :

این امر درکشور ما از معجزات است که هروقت حیات ایران بلب پرتگاه رسید و هستی و موجودیت ما بخطر افتاد ، اشخاصی ظهور کردند و کشور را نجات دادند و جان تازه به آن دمیدند .

آقای دکتر شفق سپس به‌ترقیات شگرف سی‌ساله اخیر ایران اشاره کرد و پس از مقایسه آن در همه شئون اقتصادی و اجتماعی وفرهنگی با دوران پیش از رضاشاه کبیرگفت: در گذشته فرهنك کشور مامنحصر به چند مکتب‌خانه بود ، اما الان ما درحدود دو میلیون محصل داریم و افراد سپاه دانش در دور افتاده ترین دهات کشوربتدریس‌فرزندان‌روستائیان

سرمای امسال تمام نخلستان های جنوب را ازبین برده است وبایستی دولت توجه فوری باین امر معطوف دارد .

آقای دکتر متین دفتری سپس به **امور فرهنگی وبرنامه های‌درسی‌اشاره کردواظهار داشت :شاگردهای‌مدارس ماغیرازاینکه مطالب و داستان های مهیج عشقی و قتل و غارت بخوانند چیز دیگری یاد نمیگیرند .**

ناطق سپس چند کتاب در این‌باره ارائه دادو سئوالی در همین زمینه ازآقای نخست وزیر تقدیم‌مقام ریاست کرد .

باغات شمال

سپس سئوال خانم دکترشمس‌الملوك مصاحب بشرح زیر مطرح شد :

چون در اثر طوفان و ریزش برف های سنگین و متوالی‌درسراسر کشور به‌دامداران و صاحبان باغهای میوه و مخصوصا دارندگان باغات مرکبات‌در مشغول هستند .

ناطق افزود : درآن روزگار نفوذ بیگانه دراین کشور حکومت داشت‌و رجال نالایق ما بدون اجازه بیگانگان آب نمیخوردند و نفوذ خارجی بحدی بود که یك کنسول خارجی در امور مهم کشور دخالت میکرد .

بعضی میگویند عامل زمان چنین ترقیاتی را ایجاب میکرد اما بنده‌در جواب میگویم که تنها عامل زمان کافی نیست بلکه شخص‌میخواهد که از فرصت زمانها‌استفاده کند (صحیح است) چنین شخصی رضاشاه کبیر بود که با ظهور خود مملکت را از انقراض قطعی نجات داد (صحیح‌است) مادراین مکان‌بروح بزرك او درود میفرستیم (صحیح است)

سپس آقای دکتر متین دفتری پیرامون سفر خود بجنوب‌صحبت‌کرد و گفت :

شمال خسارات فوق‌العاده وارد آمده بطوری که بیم آن میرود عده زیادی از هموطنان زحمتکش‌ما از هستی‌ساقط شوند خواهشمند است مقررفرمایند به‌جناب آقای نخست وزیر ابلاغ‌شود هرچه زودتر نتیجه رسیدگی واقداماتی راکه بمنظورکمك بدامداران‌وباغداران مخصوصا دارندگان باغهای مرکبات‌در شمال نموده‌اند باطلاع مجلس سنا برسانند .

آقای نخست وزیر درباره‌این‌سئوال ضمن توضیحاتی گفت :زمستان‌امسال خسارات فراوانی به دامها و باغات کشور وارد آورد و دولت نیزحداکثر کوششش خود را برای کمك فوری‌به کشاورزان و دامداران مبذول داشت، از جمله مقداری سبوس و ذرت با هواپیما به مناطق محصور در برف و مراکز تجمع عشایر حمل شد .

آقای نخست وزیر افزود : در ۳۹ منطقه محصور در برف در نقاط‌مختلف کشور طی یك ماه بالغ بر ۵ میلیون کیلو سبوس پخش شده است آقای نخست وزیر سپس از کمکهای‌فیقیمت ارتش و ژاندارمری وسایر دستگاهها تشکر کرد و گفت : باوضعی که در سرمای سخت امسال پیدا شد این امید پیدا شده است که‌دستگاه ها آماده هستند در چنین مواردی کمك های شایان تقدیری بعمل آورند .

البته چنین‌پیش آمدی ناچار موجب بروزبیماریهائی‌هم‌میشود که‌خوشبختانه با اقدام فوری وزارت بهداری جلوی توسعه آن گرفته شده است .

سپس خانم دکتر مصاحب اظهار داشت : اقدامات دولت در زمینه کمك به دامداران قابل تقدیر است امآقای نخست وزیر در مورد کمك به‌باغداران مطلبی نگفتند وانگهی علاوه‌برکمك‌های آنی درچنین مواردی ، بایستی برای آینده نیز فکری کرد تا کشاورزان و دامداران و باغداران از هستی ساقط نشوند

آقای نخست وزیر درباره کمك به باغداران پاسخ داد : از طرف وزارت کشاورزی‌ماموربنی‌بنقاط‌سرمازده‌نقاط مختلف کشور اعزام شده‌اندتاخسارات وارده را تعیین و نحوه اقدامات را گزارش دهند . پرسش نامه‌هائی نیز تهیه و بوسیله مروجین محل توزیع گردید تااز خسارات وارده اطلاع حاصل شود .

برای کمك به باغداران نیز مقرر شد که بباغداران آسیب دیده وام هائی از طرف بانکهای کشاورزی‌وملی پرداخت بشود .

در این هنگام تیمسار سپهبد صنیعی کفیل وزارت جنك تیمسار سرلشگر شکیبی رابه سمت معاون پارلمانی وزارت جنك معرفی کرد .

بعد سئوال آقای دکتر متین‌دفتری از وزارت فرهنك درباره علت تعطیل کرسی تدریس مواد حقوق بشر سازمان ملل در دانشسرای عالی‌مطرح شد .

آقای مصطفی زمانی معاون‌پارلمانی وزارت فرهنك گفت : ضمن دروس تعلیم و تربیت در سازمان تربیت‌معلم این موضوع هم گنجانیده شده و بجوانانیکه دبیران آینده مملکت خواهند بود مطالب مربوط‌بسازمان‌ملل هم تدریس میشود .

آقای دکتر متین دفتری اظهار داشت : با تغییر نام دانشسراوحذف

لایحه پزشکی

بقیه از صفحه اول

حددر دست پایمال شدن‌است که‌دست غیر برای نظام آن از آستین در آید . این وضع را خود پزشکان بوجود آورده‌اند .

من وقتی لایحه را میخواندم بماده ۱۹ که رسیدم آنرا پنج مرتبه مرور کردم و بشدت‌تعجب کردم چون در این ماده گفته شده است ، اگربی مبالاتی پزشك موجب نقص یکی از اعضاء یا حواس بیمار گردد مرتکب به حبس تادیبی از شش ماه تا یکسال محکوم میشود .

این ماده را معلوم میشود که‌همین طور دیمی و چشم بسته بدون نظر متخصص فن تهیه کرده‌اند ، چون‌بین حس تا حس یا عضو با عضو دیگر بدن زمین تا آسمان فرق است ،مگر میشود در این موارد همینطور سر- سری قضاوت کرد ؟

کجای دنیا رسم است که قضاوت کار طبیب را غیر طبیب عهده داربا‌شد بهر صورت من بهمکارانم توصیه می کنم که ذره‌ای نگرانی از این لایحه نداشته باشند بلکه سعی‌کنند نظام- پزشکی را روی اصول منطقی و دنیا پسند بوجود آورند ، مطمئن باشندکه از قوانین آن قانونی قاطع تر است که پایه منطقی داشته باشد

اطاق پزشکی

برای پزشکان باید اطاق پزشکی طبق مقررات قانون‌نظام پزشکی‌تشکیل شود و با پزشکان طبق مقررات وآئین نامه خاصی رفتار شود همانطور که در تمام دنیای متمدن و مترقی این‌رسم و قرار سالها است مراعات میشود

محاکمه یك پزشك

من وقتی در آلمان طبابت میکردم یکروز بیماری ایرانی نزدم آمد واصرار کرد که برای او داروی مسکن‌مرفین‌دار تجویز کنم هر چه کردم شاید او را منصرف کنم موفق‌نشدم اشك‌این‌بیمار مرا که خونم ایرانی بود متاثر کرد ناچار داروی مورد تقاضای او راتجویز کردم، فردای آنروز ماموراطاق پزشکی مرا بمحاکمه برد در محاکمه من دلایلی آوردم که گرچه منطقی نبود ولی در حق من که بموطن خود این دارو را داده بودم گذشت کردند و بایکدرجه تخفیف ببرداخت جریمه نقدی‌محکوم ساختند.

مقصودم اینست که دردنیای متمدن کوچکترین خلاف پزشك از نظربزرگان و قانون همان صنف پوشیده نمیماندو باید در کشور ما هم که هم مردم آن خوب درك میکنندو هم پزشکان‌تحصیل کرده اروپا وامریکا در آن زیادهستند این نوع قوانین بمرحله اجرا گذاشته شود .

آقای دکتر حجازی در پایان‌گفت : من برای راهنمائی همکارانم و دولت‌با توجه به مقرراتی که در کشور های اروپائی برای پزشکان وضع شده‌است آئین نامه‌ای تهیه کرده‌ام که بصورت پیشنهاد آنرا دراختیار روزنامه‌اطلاعات وپزشکان قرار میدهم (متن آئین نامه پیشنهادی آقای دکتر حجازی درشماره های بعد منتشر خواهد شد)

قربانیان تصادف جاده اهواز ۳ نفر شدند

خبرنگار ما در خرم آباد بدنبال گزارش قبلی خود در باره تصادف در راه خرم آباد ـ اهواز و کشته‌شدن آقای دکتر محمد حسن سیادت و همسرش اطلاع داد : ناصر و منصور دو فرزند آقای دکتر سیادت که‌بایکی دیگر از سرنشینان اتومبیل فولکس- واگن در این تصادف مجروح‌شده‌بودند در بهداری خرم آباد تحت معالجه قرار گرفتند ولی معالجات در باره ناصر ۵ ساله موثر واقع‌نشد و کودك مزبور نیز درگذشت .

کرسی استادی اصلاحات انجام نمی- شود . وزرای فرهنك چرااصرارندارند که‌اقدامات گذشتگان رابهم‌بزنند ؟ باین علت است که کارهای مفید بجائی نمیرسد .

یك دبیر بایدتحصیلات کافی‌داشته باشد و معلوم نیست چرا دانشسرای عالی منحل شد کیفیت فرهنك باید درست شود نه کمیتش . شما باید انسان تربیت کنید که عضو مفید مملکت باشد و باوضاع و مقررات مملکت‌و نیز مقررات بین‌المللی‌آشنا باشند .

بهرصورت بنده قانع باین جواب نشدم و تقاضا میکنم برای رسیدگی بکمیسیون برود .

رئیس : به‌کمیسیون‌تحقیق‌فرستاده میشود .

در پایان جلسه امروز سنا وصول چند لایحه از مجلس شورای ملی اعلام گردیدو چند تصویبنامه زمان فترت مورد بررسی قرار گرفت .

مجالس ترحیم و یاد بود

فقدان و درگذشت **آقای عبداله معلم (شریعت زاده)** راکه یکی‌از اعضای فعال و با سابقه اتحادیه شرق شمهباز بوده‌اند باطلاع‌عموم دوستان و آشنایان آنمرحوم میرساند . مجلس ختم فقید سعید در روز چهارشنبه ۷ اسفند ماه جاری از ساعت ۳ الی ۵ بعداز ظهر در مسجد ارك برگزار خواهد شد . ضمنا بعموم‌بازماندگان آنمرحوم تسلیت عرض مینماید .

رئیس اتحادیه شرق شهباز ـحاج‌محمودی

خانواده های:**معلم ـمحمودیان ـ رویائی ـ هوشمند ـسرهنك کاظمی‌ـرادفر ـ منافی ـ رضائیان ـ حاج افتخاریان ـ افخمی ـ مایانی ـ احمدی ـ موسویان ـ امامی ـ طاهری ـ مهمان دوست ـ گلابی ـ گل‌نواز**

باکمال تاسف و تاثر درگذشت نابهنگام **آقای عبداله معلم (شریعت زاده) دامغانی** را باطلاع کلیه خویشاوندان دوستان و آشنایان میرساند مجلس ختم مردانه آنمرحوم از ساعت۳ الی ۵ بعداز ظهر روز چهارشنبه هفتم اسفندماه جاری در مسجد ارك و مجلس ختم زنانه درهمان روز و همان ساعت در منزل شخصی آنمرحوم واقع در خیابان شبهباز کوچه ژاله شماره ۲۰ برگزار خواهد شد .

بعموم بازماندگان آنمرحوم مصیبت‌وارده را تسلیت میدهیم

به مناسبت شب چهلم‌مرحوم **احمد نیك بین** جوان مجاهددین روز سه شنبه ۱۱ شهر شوال‌ـ المکرم ازساعت ۷ تا ۹ و نیم بعد از ظهر در مسجد حاج ابوالفتح در میدان‌شاه‌مجلس‌یادبودی منعقد است‌امیداست عموم‌برادران‌دینی‌مخصوصا حضرات علماء اعلام وخطباء عظام و آقایان ذاکرین دربار حسینی و هیئات دینی و مذهبی برای شادی روح آنمرحوم شرکت فرمایند .

الاحقر سید هدایت الله‌التقوی الشیرازی

به مناسبت فرارسیدن چهلمین روز وفات **احمدنیك‌بین** که یکی از جوانان متدین‌وخدمتگزار بعالم روحانیت بود مجلس ترحیمی در روز سه شنبه ۱۱شوال از ساعت ۷تا ۹ بعد از ظهر در مسجد حاج ابوالفتح میدان شاه منعقد است. انشاءالله عموم طبقات بالاخص علمای اعلام با شرکت خود قلوب جریحه دار بازماندگان را تسلی داده و تعظیم شعائر مذهبی می فرمایند .

اقل‌الحاج شیخ‌جواد الفومنی الحائری . کمال مرتضوی . علی فلسفی تنکابنی . الاحقرمحمد الطهرانی. مهدی‌الحسینی‌اللواسانی. سیدجعفر میردامادی. الاحقر محمد حسین الحسینی اللنگرودی . السید محمودالسجاس القزوینی . حسن سعید

ساعت ترحیم مرحوم دری که در صفحه ۲چاپ شده‌است ازساعت ۹ تا ۱۱ صبح ٤ شنبه می باشد .

تسلیت

تیمسار نوری عزیز ـ جناب آقای مهندس دهستانی

تسلیت جانسوزم را بپذیرید .

آ ـ ۲٤۸۳۳ **محمد جواد ـ تربتی**

بانهایت تاثردرگذشت شادروان مهندس مجید عدل را بخانواده محترم عدل و بستگان وابسته بخصوص بجناب آقایان‌سید مهدی‌عدل- مهندس خدیوی و محمد صادق صادقی صمیمانه تسلیت عرض نموده بقای عمر و سلامت همگی آقایان را از خداوند متعال خواهانم .

بانك پارس . محمدتقی گلچینی

هیئت‌مدیره و عموم کارمندان و کارکنان بنگاه حمایت مادران و نوزادان از فوت جناب آقای اسمعیل مهندس بی‌نهایت متاسف و متاثر واین مصیبت را مخصوصا به سرکار علیه خانم هاجر تربیت تسلیت می گویند .

دبیر محترم جناب آقای مدنی پور

مصیبت‌وارده‌را بشما و خانواده تان‌تسلیت عرض می نمائیم .

دانش آموزان ششم طبیعی ب دبیرستان علمیه

جناب آقای دکتر عباس بنی‌صدر

کارکنان و دبیران دبیرستان صدری مصیبت وارده را به جنابعالی وخانواده محترم تسلیت می‌گویند. **رئیس دبیرستان صدری.رضی**

خاندان‌محترم زاهد خراسانی

بدینوسیله مراتب تسلیت و همدردی خود را نسبت به فقدان اسفناك مرحوم‌جوادزاهدابراز می داریم .

کارمندان شرکت سهامی آبیاری همدان

جناب آقایان سید ابوالقاسم وسید رضاپاك‌نیا

بانهایت تاسف مصیبت وارده‌را بشما و کلیه بازماندگان تسلیت می گوئیم .

آ ـ ۲۳٤۵۳ **مرتضی اسلامی و بانو**

جناب آقای دکتر ناصر پرتوی

بدینوسیله مصیبت وارده را صمیمانه‌تسلیت گفته ودر غم شما شریك می باشم .

منصور میر خلخالی

جناب آقای دکتر ناصر پرتوی

کارمندان خزانه بانك بازرگانی ایران مصیبت وارده را تسلیت عرض نموده بقای عمر وعزت آن خانواده محترم‌را از خداوند مسئلت‌می‌نمایند

ضمن عرض تشکر از همدردی و محبت‌های دوستان وسروران‌گرامی باطلاع می‌رساندمراسم روز چهلم‌درگذشت‌شادروان‌**مهندس رحیم‌ستاری** روز سه شنبه ششم اسفند از ساعت ۲ تا ۵ در ابن‌بابویه برگذار خواهد شد. **خانواده ستاری**

تیمسار سرتیپ دکتر درجزی

افسران و درجه داران اداره امور دواب ارتش مصیبت وارده رابه‌آن تیمسار و سایر بازماندگان‌آنمرحوم تسلیت عرض مینمایند .

سرتیپ دکتر دیهیمی

سیروس عزیز دوستانت مصیبت وارده‌را تسلیت گفته .صبر و شکیبائی‌شما و خانواده‌را از خدای بزرك خواهانند .

گردان ۱و۲ پروازی پایگاه وحدتی

آقای منوچهر درجزی

همکاران اداری شما در غم شما شریکند.

حسین رجبی ـ احمد بهرامچ ـ ناصر نظمی ـ حسن‌اعظمی ـحسین‌معزز ـکاظم‌فارسی

عرض تسلیت به‌خاندان جلیل‌عدل

فاجعه مولمه درگذشت فقید سعیدمهندس مجید عدل را به‌جناب آقای مهندس فیروز عدل و خاندان محترم عدل تسلیت عرض مینماید .

جمعیت دامپروران تهران وحومه

همکار عزیز جناب آقای مهندس سعید اسلامی

بانهایت تاسف مصیبت وارده‌را به‌جنابعالی وخانواده محترم تسلیت می گوئیم .

مهندسین وکارکنان شرکت شعله خاور

باکمال تاسف وتالم مصیبت‌وارده‌را به خانواده محترم‌حکیم‌بابا خصوصادوست عزیزمان آقای ایرج حکیم‌بابا تسلیت عرض می کنیم .

دانشجویان سال اول دانشکده‌زبان‌ـدانشگاه‌ملی

دبیران‌ودانش‌آموزان‌کلاس‌چهارم‌طبیعی‌وریاضی دبیرستان آموزش و پرورش مصیبت وارده را به جناب آقای حسن مدنی پور تسلیت می گویند .

کارکنان شرکت ساختمانی هموار

به خانواده محترم عدل تسلیت عرض‌نموده ودر غم آنها خودرا شریك میدانند .

بدینوسیله مصیبت وارده به فامیل محترم سجادی وفرتاش را بویژه به تیمسار سرتیپ فرتاش و سرکار سرگرد سجادی از صمیم قلب تسلیت عرض کرده آمرزش فقید سعید وبقاء وطول عمر کلیه بازماندگان آن مرحوم را از خداوند متعال خواهانیم .

سروان ملك محمدی ـ سروان صفویان ـ دکتر دانیال سرکیزی.

پسر صاحب کارخانجات خرم خودکشی کرد

ایرج خرم بعداز مسافرت پدرش به آلمان دریك خانه غیرمسکونی اوراقی را که همراه داشت سوزاندوسپس خودرا مسموم کرد

دیروز ایرج خرم شقاقی فرزند ۲۶ ساله صاحب کارخانجات صندوق نسوز خرم درخانه ای در تهران پارس خود را مسموم کرد و باین ترتیب خودکشی نمود.

خبرنگار ما که درمحل حادثه حاضر شده و بااطرافیان ایرج ومامورین ژاندارمری صحبت کرده گزارش داده است:

آقای خرم صاحب کارخانجات صندوق نسوز که صبح دیروز بآلمان غربی مسافرت کرده است خانه ای در خیابان یاسمین تهران پارس دارد که شماره پلاکش ۱۹ است. دراین خانه کسی زندگی نمیکند وهیچگونه اموال واثاثه‌ای هم درآن نیست فقط یکی از کارگران کارخانه آقای خرم که درویشعلی بهرامی نام دارد هفته ای دوبار برای نظافت وسرکشی باین خانه میآمده است.

سم خورده بود

درویشعلی ساعت دو ونیم بعد از ظهر دیروز برای سرکشی خانه وارد آن شد. درنخستین اطاق خانه چشمش به مردی افتاد که پشت به پنجره اطاق روی موزائیك ها خوابیده بود و کفشهایش را زیر سرش گذاشته بود. درویشعلی اول تصور کرد که دزدی وارد خانه شده وخوابش برده است، باین جهت وارد اطاق شدو همینکه چشمش بصورت مردیکه خوابیده بود افتاد اورا شناخت. او ایرج فرزند صاحب کارخانه بود.

در کنارایرج یك شیشه مشروب غیر الکلی و یك شیشه کوچك محتوی مایعی برنك سبز قرار داشت دربالای سر ایرج مقداری کاغذ سوخته شده دیده میشد. دهان اوباز مانده بودو هرچه درویشعلی اوراصدا کرد بیدار نشد درویشعلی نبض ایرج را گرفت چون ضربان نداشت یقین کرد که مرده است لذا بژاندارمری تهران-پارس مراجعه کرد و جریان واقعه را باطلاع آقای ستوان تاج‌الدینی رئیس پاسگاه رسانید. این افسر باتفاق درویشعلی بخانه رفت وجریان را نیز بآقای دادستان تهران اطلاع داد.

نامه هارا سوزانده بود

از طرف دادسرا آقای فکری بازپرس ودکتر دیالمه پزشك قانونی بتهران-پارس آمدند و پس از تهیه صورت مجلس از وضع جسد اجازه انتقال اورا به سالن تشریح اداره پزشکی قانونی برای تعیین نوع سم صادر کردند.

در جیب های ایرج جز یك دسته کلید و یك دستمال چیزی بدست نیامد و کاغذهای سوخته شده نشان میدهد که او قبل از مرك مدارك و اسنادی راکه درجیب داشته سوزانیده واحتمالا نامه ای را که نوشته بود از بین برده است.

گفته میشود که وی از سه روزپیش از خانه پدرش قهر کرده ودیگر خبری از او بدست نیامده بود. تاکنون بطور کامل روشن نیست که علت اصلی خود کشی این جوان ۲۶ ساله چه بوده است.

ایرج دارای همسرو دوفرزند است که در خانه پدرش در شمیران زندگی میکنند آقای محمد خرم پدر ایرج که اکنون در آلمان غربی است ازمرك پسرش اطلاع ندارد.

صبح امروز جنازه مرحوم ایرج خرم درسالن تشریح پزشکی قانونی وسیله آقای دکتر خلعت‌بری مورد معاینه قرار گرفت و قسمتی از امعاءو احشاء وی به آزمایشگاه فرستاده‌شد.

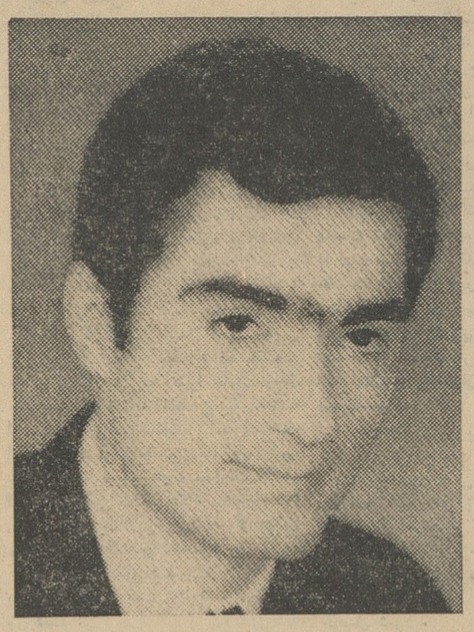

مرحوم ایرج خرم شقاقی

محمدغول درفرودگاه مهر آباد دستگیر شد

محمد غول

خبرنگار ما کسب اطلاع کرد که محمد نعمتی معروف به «محمد غول» فرزندعین‌اله ساکن خیابان پارس که چندی پیش سرکار سروان خاتمی رئیس پاسگاه نازی‌آباد رادر حین بازرسی بخش مجروح و مضروب ساخته و متواری گردیده بود، روز سوم اسفند ماه هنگام پیاده‌شدن ازهواپیمای تبریز-تهران در فرودگاه مهرآباد دستگیر وپس از تکمیل پرونده تحویل دادسرا گردید.

پیرمرد برای زنش چاقو کشید!

دیشب پیر مرد ۶۰ ساله سکینه همسر ۲۹ ساله خود را که باو گفته بود پیر است با چاقو مجروح کرد. سکینه اکنون دربیمارستان سینا بستری است.

۲ برادر که قصد ربودن خانمی را داشتند دستگیر شدند

رسول و بهلول علی مرادی

امروز سخنگوی شهربانی کل کشور گفت: دو نفراز مردانیکه درخیابانهای خلوت مزاحم بانوان میشدند واخیرا بااتومبیل فولکس‌واگن شماره ۳۴۱۵۱ درجادهٔ پهلوی بانوئی رامصرانه تعقیب وبه‌عنف قصد ربودن وی را داشته‌اند ویك راننده راکه برای جلوگیری از عمل آنان دخالت کرده‌بود مضروب وفرار کرده بودند دستگیر شدند. راننده اتومبیل مزبور رسول‌علی مرادی فرزند نصرت فرش‌فروش وبرادرش بهلول علی مرادی سرنشین دیگر اتومبیل ضمن تحقیقات بگناه خود اعتراف و تسلیم مقامات قضائی گردیده‌اند.

گلوله سلاح ماموربپای خودش خورد

امروز آقای محمد هویدا، کارمندآگاهی که در مخزن اداره آگاهی مشغول بازدیدسلاح کمری خود بود ناگهان گلوله‌ای ازسلاح خارج شد و بپایش اصابت کرد واو را مجروح ساخت آقای محمد هویدا بلافاصله به بیمارستان سینا انتقال یافت و از آنجا به بیمارستان شهربانی منتقل گردید

۷ نفر مجروح شدند

در ۲۴ ساعت گذشته ۷ نفرباسامی: علیرضا صحبتی فرزند رضا ۵۰ ساله، محمدپندخو فرزند شعبان ۷ ساله، پروانه جهان‌پناه فرزند محمد ۴ ساله، مجید خدابخش فرزند رسول ۳ ساله، ابوالقاسم شاکری فرزند علی‌اکبر ۱۹ ساله، ملکه‌طباطبائی فرزند حسین ۲۴ ساله واحمد قربانی فرزند قربان ۴۲ ساله دراثر حوادث رانندگی مجروح شدند.

مرك عابر

عصر دیروز کامیون کمپرسی شماره ۸۷۱۷۰ که‌از خیابان فرح‌آباد عبور میکرد درنزدیکی دوشان‌تپه بامرد ۳۵ ساله‌ای که ازاتوبوس شرکت‌واحد پیاده شده ومیخواست ازعرض‌خیابان عبور کند تصادف کرد واو را چندمتر دورتر پرتاب کرد وبراه خود بطرف شهرادامه داد. عابر که حسن طاهری نام‌داشت دراین حادثه کشته شد.

مجروح مرد

***حسنقلی خیری که دو روز پیش در خزانه‌شهر ری با اتومبیلی تصادف کرده و در بیمارستان سینا بستری‌بود دیشب درگذشت.**

جوان گمشده

قربانعلی جلیلی (عکس بالا) ۱۲ روز است که ناپدید شده وپدرو مادر، همچنین همسر و فرزندانش از او خبری ندارند بستگانش درخواست دارند هرکس اطلاعی‌از وی دارد با تلفن شماره ۶۲۰۴۳۰ به آقای اکبر حسن‌پور خبر داده و خانواده‌ای را از نگرانی نجات‌دهد.

هر متهم برای کارش دلیلی داشت!

یکی محکومیت بیجهت، دومی بیکاری، سومی شکست درعشق وچهارمی‌اقامت درزندان راعلت دزدشدن خودذکر کردند وپنجمی هم خودرا دیوانه معرفی‌نمود!

، نفر از متهمینی که توسط مامورین دستگیر شده‌اند

مامورین ژاندارمری مرکزدیشب هفت نفر را باتهام شروع بسرقت درجاده چالوس دستگیر کرده‌اند. این عده قریب، مهدیقلی، قربان، حسین، اژدر، بهروز وصیاد نامدارند.

قریب گفت در زمان جنك راننده متفقین بود درآن هنگام چند بسته‌از کامیون اوگم شد و ویرا باتهام‌سرقت زندانی کردند و بهمین جهت زندگی‌او متلاشی گردیدو ازآن پس‌نیز ازدزدی دست نکشید در حالیکه سالها بعد دیوان کشور اورا از اتهام سرقت زمان جنك تبرئه کرد.

مهدیقلی که یکدست بیشتر ندارد گفت من در سازمان سد کرج کارمی کردم چون‌مرا بیرون کردند بیکارشدم و راهنمائی دزدان را بعهده گرفتم. کار من «دید زدن» است و چون یکدست بیشتر ندارم کسی بمن سوء ظن نمیبرد.

قربان گفت که دریك‌عشق شکست خورده ورقیب‌خودرا برای‌انتقامجوئی مجروح کرده وبزندان افتاده و در زندان بادزدان آشنا شده و پس از آزاد شدن همدست آنها شده است.

حسین گفت کارمند است و اصلا اهل دزدی واین حرفهانیست، دیشب این عده اتومبیل شماره ۳۷۴۱۸ او را کرایه کردند که بچالوس بروند که‌درمیان‌راه ژاندارمها آنهارا گرفتند و مراهم دستگیر کردند. اژدر نیز اعتراف کرد که همدست این عده‌است اما بهروز میگفت که فریب خورده واوسه روز است که از ده بتهران آمده است.

آخرین نفرکه صیادنام‌دارد میگفت که دیوانه است وبرای خود کشی بجنگلهای چالوس میرفته و همدست این عده نیست و آنهارا نمیشناسد.

ستوان‌هاشمی‌سجاد فرمانده‌گروهان کرج که‌این عده رادستگیر کرده‌است گفت من اطلاع داشتم که این عده میخواهند به آدران دستبرد بزنند بهمین جهت‌درکمینشان‌بودم وهنگامی که میخواستند دست بکار شوندآنها را دستگیر کردم. این عده به‌دادسرا فرستاده شده‌اند.

● دختربچه‌ای سوخت

دختر بچه دوساله‌ای بنام گلی، طهماسبی فرزند یوسف که در اثر سوختگی مجروح‌شده‌بود دربیمارستان سینا درگذشت.

برنامه آینده سینماهای
رادیوسیتی- ادئون

سرآمد عمیق ترین آثار اجتماعی جهان
بازگشت بمحله پیتون
جف چندلر
کارول لینلی
آلئنور پارکر
سینماسکوپ - رنگی دوبله بفارسی

ازصبح پنجشنبه درسینماهای
حافظ-چارلی متروپل
اثر وسترن دیگری از سینمای امریکاکه صحنه‌های پرهیجان‌آن تماشاچی را روی‌صندلی سینما میخکوب میکند
چهار تیرانداز

جیمز کریگ
مارتا ویکرز
ادگار بوکانان
سینماسکوپ - دوبله بفارسی
محصول: یونیورسال اینترنشنال

از فردا صبح در سینما سهیلا
یك فیلم مستند و حقیقی از دلاورانی که در کرانه های رود ولگا ارتش شکست ناپذیر هیتلر را تارومار کردند و صفحه درخشانی در تاریخ نظامی دنیا بوجود آوردند...

نبرد بزرگ ولگا
یك فیلم مستند و حقیقی از شکست آلمان نازی در کرانه های ولگا
دوبله بفارسی

دراین‌فیلم‌حقیقی تماشاچی با اشخاص سرشناسی چون هیتلر - خروشچف-مارشال فن‌پائولوس و سایر کسانیکه‌سرنوشت نبرد ولگا را تعیین کردند روبرو میشود.

برما) تیغ همیشه‌تراش ساخت‌اسکاتلند
تیغ پرما ساخته‌شده ازبهترین فولاد شفیلد انگلستان
تیغ پرما براحتی وبدون خراش وخونریزی‌صورت‌رامیتراشد
تیغ پرما قابل استفاده باکلیه‌دستگاههای صورت تراشی
فروش‌درکلیه داروخانه‌ها وفروشگاههای معتبر
نماینده انحصاری درایران تجارتخانه پیرامید خیابان سعدی پاساژ سعدی تلفن ۳۲۶۷۴
آ-۲۹۱۸۳ ۲-۳

بزودی کاباره مولن روژ بزودی
شمشاد سابق
که درردیف بزرگترین کاباره های جهان میباشد افتتاح خواهد شد
منتظر آگهی بعدی باشید

اطلاعیه «۷ مجله»
از روزی که‌خبر انتشار «هفت مجله» باطلاع هموطنان‌عزیز رسید همه علاقمندان بمطبوعات باتوجه خاصی درانتظار این پدیده ابتکاری مطبوعاتی هستند. همه مشتاقانه می خواهند درباره «هفت‌مجله» اطلاعات بیشتری بدست آورند و با کنجکاوی میپرسند آیا «هفت مجله» بصورت هفت مجله جداگانه‌انتشار مییابد؟ آیا «هفت مجله» در هفت روز هفته منتشر میشود؟ و بالاخره سهام تضمین شده «هفت مجله» چیست و چگونه می‌توان درمنافع «هفت مجله» سهیم شد؟
برای پاسخ باین سئوالات نشریه‌ای حاوی کلیه اطلاعات لازم درباره «هفت مجله» تدوین شده‌است که بخوبی شمارااز چگونگی این اقدام بزرك و بیسابقه مطبوعاتی آگاه می کند.
همچنین بدست آوردن سهام تضمین شده «هفت مجله» راروشن میسازد.
علاقمندان می توانند نام وآدرس خودرا بصندوق‌پستی ۳۱۶ بعنوان «هفت مجله» بفرستند تایك نسخه از نشریه مزبور برایگان برایشان ارسال گردد.

این‌اثر جاودان سینمائی ازروی یکی‌از شگفت‌انگیزترین صفحات تاریخ‌قرن‌پانزدهم‌درباره‌توتانیکها تهیه شده است. توتانیکها یك فرقه مذهبی بودند که باتشکیل یك حکومت جابر ومستبد چنان رعب‌و وحشتی درسراسر اروپا ایجاد نموده بودند که پشت مقتدرترین فرمانروایان ازشنیدن نام‌آنها بلرزه‌میافتاد
ازصبح ۵شنبه درسینماهای
سعدی-رویال
رکس - آسیا
شما بر پرده سینما جلال وابهت دورانی را می بینید که درخشانترین فصل افتخارات کهن اروپاست

هنرپیشگان
اورسولا مودرای
گرازیا استانیک
اندرسن زالاسکی
توتانیک ها
سینماسکوپ رنگی دوبله بفارسی
فیلم سه ساعته بابهای بلیط معمولی
محصول مشترك کشورهای ایتالیا- فرانسه- لهستان
اثر کارگردان معروف- الکساندرفورد
شروع سئانسها درسینما رکس وسعدی ۱۰٫۳۰ صبح ۲٫۳۰- ۵٫۳۰- ۸٫۳۰ بعدازظهر و در رویال‌وآسیا ۱۱ صبح -۳-۶-۹ بعدازظهر.

ساختمان مرکز دانشجوئی

شامل کانون دانشجویان ـ درمانگاه ـ رستوران با ۷ میلیون تومان بودجه تصویب شد

خبر نگار دانشگاهی ما امروز کسب اطلاع کرد که طرح ایجاد تمرکز دانشجویان دانشگاه تهران از تصویب سازمان برنامه گذشته است .

خبرنگار ما می‌نویسد دانشگاه تهران برای ایجاد یك مرکز دانشجوئی که این مرکز شامل یك رستوران، یك درمانگاه ، کانون دانشجویان و کتابخانه میباشد تقاضای ۷ میلیون تومان اعتبار کرده بود .

این مرکز در شمال دبیرخانه دانشگاه ایجادخواهد شد .

رستوران

سالن های رستوران در دوسطح به شرح زیرساخته میشود .

۱ـ سطح فوقانی برای سالنی در نظر گرفته شده است که با وسائل سبك وسریع بابعاد دلخواه قابل تقسیم باشد. زیرا بااین ترتیب دانشجویان درمحوطه‌ای نسبتا کوچك ولی متناسب بصرف غذا میپردازند .

۲ـ سالن رستوران درسطح پائین علاوه بر استفاده‌ای که از نظر صرف غذا ازآن میشود بمنظور تشکیل جلسات اجتماعی بزرگ ، جشن ها و غیره نیز میتواند مورد استفاده قرار گیرد. ضمنا محل هائی برای باجه پست وتلگراف ، آرایشگاه وواکسی نیز در نظر گرفته شده است .

درمانگاه

درمانگاه درسطح زیرزمین بمساحت تقریبی ۲۰۰۰ متر مربع درنظر گرفته شده‌است و شامل چند قسمت ازجمله اطاق کنفرانس قسمت اداری وداروخانه وانبار داروخانه و محل پرستار واطاق عمل‌های کوچك واطاق برای ملاقات کنندگان دوخوابگاه ودواطاق مخصوص دستیاران (انترن ها) واطاقهائی جهت استراحت واجتماع مخصوص زنان و مردان میباشد. چندآزمایشگاه واطاق انتظار ودوسالن مربوط به پزشکی و چند بخش ازقبیل چشم پزشکی وگوش وحلق وبینی و غیره در نظر گرفته شده‌است.

کانون دانشجویان

کانون دانشجویان شامل اطاق شورای دانشجویان واطاق‌های ملاقات آنان واطاق تهیه برنامه هاونشریات ویك انبار میباشد .در این مجموعه یك کتابخانه و یك مرکز فروش کتاب نیز پیش‌بینی شده‌است که دانشجویان به آسانی میتوانند برای خرید ویا مطالعه ازآن استفاده نمایند .

خبرنگار ما می‌نویسد : که نقشه‌های اولیه این طرح توسط دانشکده هنر های زیبا تهیه شده و بمحض اینکه دستور ساختمان به‌این دانشکده ابلاغ شود کار ساختمان مرکز دانشجویان آغاز میشود .

تقویم اطلاعات

سه‌شنبه ـ ششم اسفند ماه ۱۳۴۲
یازدهم شوال ۱۳۸۳ بیست و پنجم فوریه ۱۹۶۴
اذان صبح ساعت ۵ و ۸ دقیقه
طلوع آفتاب ساعت ۶ و ۳۹ دقیقه
غروب آفتاب ساعت ۵ و ۴۷ دقیقه

برنامه امشب

تلویزیون ایران

ساعت ۲ر۶ـ برنامه آموزشی
ساعت ۶ر۳۰ کارتون
ساعت ۶ر۳۵ـ سازمان دفاع غیرنظامی
ساعت ۷ـ هنرستان باله لازاریان
ساعت ۷ر۳۰ـ فیلم مستند
ساعت ۸ ـ هنرهای زیبا
ساعت ۸ر۳۰ـ فیلم مردسوم
ساعت ۹ـ مارگریت آستور
ساعت ۹ر۳۰ـ اخبار
ساعت ۹ر۴۵ـ اس .آ.اس
ساعت ۱۰ر۱۰ ـ فیلم سینمائی بنام صحرای سوزان آمریکائی دوبله بفارسی

برنامه امشب

تلویزیون آمریکا

۱۶ فیلمهای کارتون
۱۶ر۴۰ برنامه تدمك
۱۷ تعیین قیمت
۱۷ر۲۵ ژورنال سینمائی نیرو های مسلح امریکا
۱۷ر۴۵ اهم اخبار نیروی دریائی
۱۸ برنامه اکسنت
۱۸ر۳۰ برنامه ویلی
۱۹ شکار دریائی
۱۹ر۳۰ قرن بیستم
۲۰ برنامه تاتر دیك پاول
۲۱ واریته دین مارتین
۲۲ مسابقه بکس

بیلان کار

بقیه ازصفحه اول

کبیر کوشش های بسیار نمودند که حقوق و آزادی خودرا بدست آورند و سنت‌های دوران کهن را که با زندگی امروزی آنان وفق نداشت زیر پا گذارند ولی حقا بایستی اقرارکرد در اینکار مهم توفیق کاملی نیافتند تا اینکه نیات خیرو فکر روشن اعلیحضرت محمد رضا شاه پهلوی شاهنشاه بیدار دل ایران راه صد ساله را آن چنان هموار و نزدیك ساخت که یك روزه فرمان آزادی همه زنان این سرزمین صادر گشت و درپچه امید بروی همه گشوده شد.

بی‌شك راهنمائیهای پر ارزش و خردمندانه والاحضرت محبوب که همواره خیر و صلاح زنان ایران را خواسته‌اند کمك خواهد کرد وموفقیت های بسیاری نصیب بانوان ایران خواهد ساخت .

رشته‌های اسارت

آنگاه خانم ظفردخت اردلان در باره تاریخچه تشکیل شورای عالی زنان و هدف آن سخن گفت و یاد آور شد که زنان ایران طی سالها مبارزه با تلاش زیاد توانستند زمینه رابرای بدست آوردن حقوق سیاسی خودباز نمایند ولی دراین راه با مشکلات وموانع فراوان مواجه شدند .

تا آنکه روز هشتم اسفند رشته های بردگی و اسارت نیمی ازجمعیت کشور پاره شد

خانم اردلان سپس اضافه نمود که مادراین مدت شایستگی ولیاقت خود را ثابت نکرده‌ایم و بیلان کار ما هیچ بوده‌است ، در حالیکه بایدخود را عملا شایسته و قابل اعتماد معرفی نمائیم .

ارزش و اهمیت زن

سپس آقای دکتر صناعی استاد دانشگاه پیرامون اهمیت وجود زن و ارزش حقوق سیاسی و اجتماعی وی در جوامع سخن گفت و یاد آور شد که دوران نشوو نمای بشر تا دوران هفت سالگی در دامان مادر است و هم اوست که بایستی فرزندان خوب تربیت نماید .

ناطق سپس مسئله اختلاف زن و مرد رادر گذشته مورد بحث قرار داد .

سپس خانم گلریز امیر شاهی رئیس کمیسیون تبلیغات شورای عالی زنان قطعه شعری راکه بهمین مناسبت سروده شده بود قرائت نمود . وچند برنامه هنری توسط ارکستر دانشجویان دانشگاه اجرا گردید و سپس در پایان مراسم والاحضرت شاهدخت اشرف پهلوی روسای شورا را مورد مرحمت قرار دادند .

آثار کلنك پیداست

بقیه از صفحه اول

شهرداریها بانظارت مردم ساخته میشود تقدیر نمود .

سخنان نخست‌وزیر

سپس آقای اسدالله علم ، نخست وزیر ضمن اظهار خوشوقتی از حضور درمیان مردم پیرامون کار های دولت گفت :

دراین روزها کار های نسبتا زیادی داریم، کاربودجه‌داریم، میهمان‌داریم، مذاکرات نفت داریم، همه اینهاهست اماباوصف این دیدار شما و زیارت شما بالاتر از همه این حرفهاست مخصوصا اینکه اعلیحضرت همایونی میل دارند وهمیشه امر میفرمایند که دولتها از نزدیك بامردم تماس داشته باشند .

مطلبی که امروز لازم میدانم اینجا باختصاربعرض شما برسانم و شاید اهمیت آن برای شما زیاد تحقق نیافته باشد. موضوع امضای قرارداد پتروشیمی است، این قرارداد نه بوسیله کلنك بنده، بلکه باقلم بی‌سروصدای مهندس اصفیاوبدست بی‌سرو صداتروبی‌تظاهر تر ایشان امضاء شد ، تاسیس صنایع پتروشیمی درایران همپایه صنایع نفت ماست وبقدری اهمیت و عظمت دارد که الان من هرچه توضیح بدهم فکرنمی‌کنم ازعهده بربیایم .من این مژده رامیتوانم بدهم که حتی‌الامکان باتاسیس صنایع پتروشیمی که چهارسال ونیم دیگر اولین محصولات آن ببازار های داخلی وخارجی خواهد رسید تایك اندازه‌ای ازاتلاف میلیاردها مترمکعب گازنفت جلوگیری میشود یکبار دیگر تکرار میکنم که پیش‌بینی هاو مال‌اندیشیهای شاهنشاه بزرك شما مملکت را بجائی خواهد رسانید که سزاوار آن هستیم آقای منصف میفرمایند که یك کلنگی هم مابا بت شروع ساختمان های بانك رهنی طلبکاریم بعلت اینکه آنروز بنده گرفتار بودم ونتوانستم اینکار رابکنم امابهرحال آثار کلنك کاملا پیداست و بنده میبینم که چندین صدد ستگاه خانه های مناسب دراین منطقه تهران بوجود آمده‌است .

وام دانشجوئی

تاقبل از سال نو پرداخت میشود

امروز خبرنگار دانشگاهی ما کسب اطلاع کرد که تا قرارسیدن سال جدید بکلیه دانشجوئانی که تقاضای وام کرده‌اند از طرف دانشگاه وام داده خواهد شد .

یك مقام مطلع دانشگاهی بخبرنگار ما گفت که چون تعداد متقاضیان وام زیاد بود ابتدا در نظر داشتیم که به ۱۰۰ نفر دانشجو در هر دانشکده وام تحصیلی بدهیم ولی چون متوجه شدیم که عده‌ای از دانشجویان نیاز فراوانی به گرفتن وام دارند از این جهت تصمیم گرفتیم که این تعداد رابرای هر دانشکده به ۱۲۰ برسانیم .

بعضی از دانشکده ها که تعداد دانشجویان آن زیاد است به ۱۵۰ نفر از دانشجویان آن وام داده‌میشود.

همین مقام مطلع دانشگاهی افزود که تاکنون تعداد زیادی وام بدانشجویان داده شده و بقیه وام ها نیز درهمین چند روزه به آنان داده خواهد شد .

ضمنا میزان وامی که بدانشجویان داده خواهد شد ۱۰۰ تومان است .

خبرنگار ما می‌نویسد دانشگاه تهران به دانشجویانی که تقاضای تخفیف و یا معافیت ازشهریه رانموده بودند پیشنهاد کرد که چون دانشگاه قادر به تخفیف و یا معاف نمودن دانشجویان از شهریه نمی‌باشد بنابر این اینگونه دانشجویان میتوانند از دانشگاه وام دریافت دارند و از همین محل مابقی شهریه خود را پرداخت نمایند

استخدام وزارت خانه وموسسات

خبرنگار ما کسب اطلاع کرد که وزارت کشور و چند موسسه دولتی که احتیاج باستخدام عده‌ای کارمند داشتند کار امتحان از داوطلبان را بدانشکده حقوق واگذار نمودند تا این دانشکده با انجام چند امتحان داوطلبانی راکه واجد شرائط هستند انتخاب و به آن وزارتخانه و موسسه ای که پیشنهاد امتحان از داوطلبان را نموده‌است معرفی نماید .

خبرنگار ما می‌نویسد با اقداماتی که در آینده بعمل خواهد آمد اغلب وزارتخانه ها و موسسات کشور کار انتخاب داوطلبان برجسته وورزیده را بدانشکده حقوق محول خواهند کرد.

سینما تئاتر آناهیتا

وابسته به هنرهای زیبای کشور

کوی یوسف‌آباد ـ خیابان محمدرضاشاه

بامسرت باطلاع هنردوستان میرساند تاا تمام بنای جدیدبرنامه های سینما تئاتری خودرا در سالن سابق ادامه خواهد داد.

از ۱۵ اسفند الی ۱۵ اردیبهشت

تانیا

اثر آلکسی آربوزوف ترجمه : مهین اسکوئی
رژیسور مهین اسکوئی
باشرکت هنرمندان سینما تئاتر آناهیتا
از ۱۶ اردیبهشت تا ۱۶ تیر

هائیتی

اثر : ویلیام دوبوآ ترجمه : کاظم انصاری
رژیسور مصطفی اسکوئی
وهرهفته یك فیلم ازشاهکارهای تئاتری جهان در دوسئانس ۱۲ ونیم و ۱۴ ونیم
آ ـ ۲۴۸۱۳

از فردا صبح در سینماهای میامی ـ ایران ـ تهران

آیشجیك نابغه ۴ ساله

در فیلم فرشته کوچولو

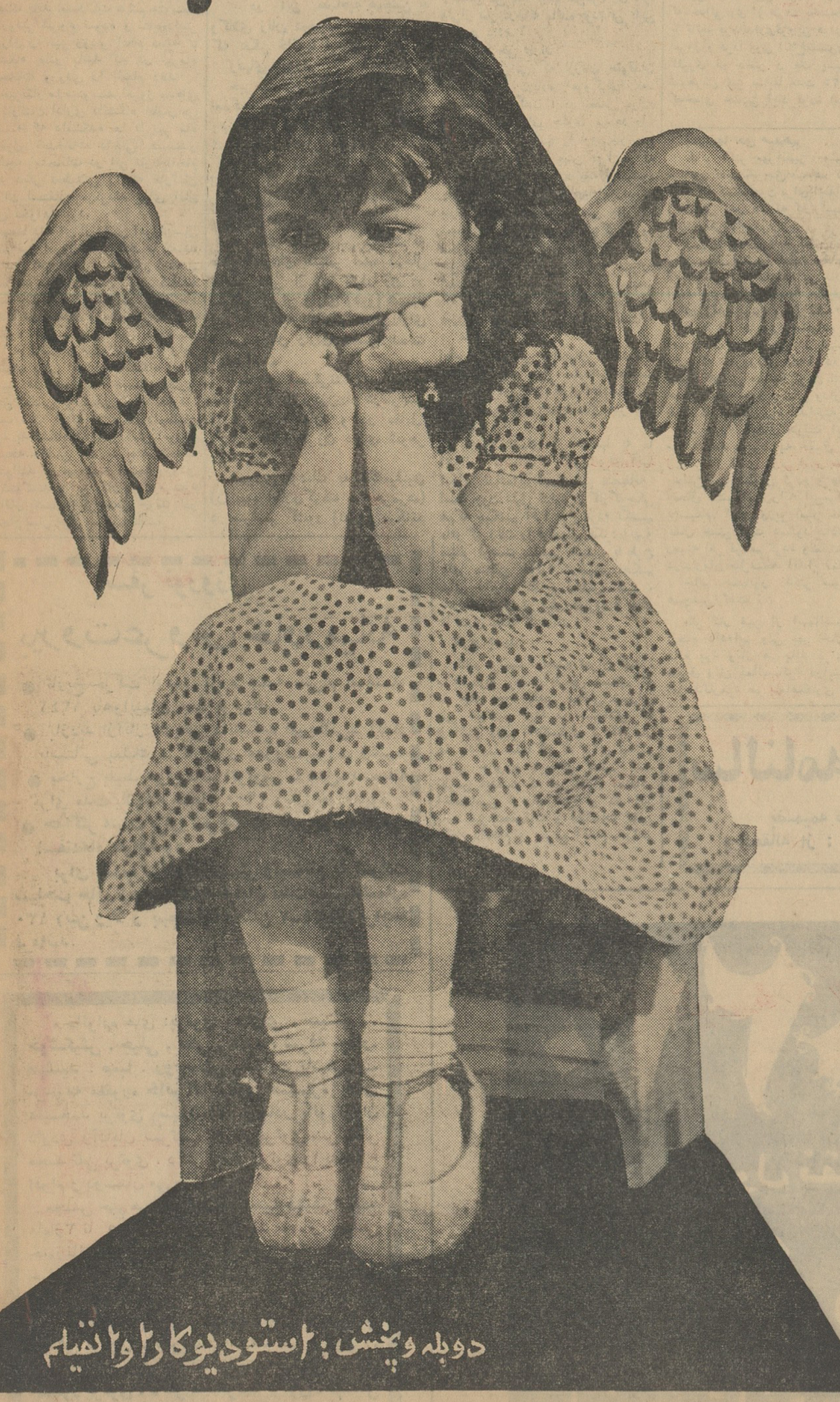

دوبله و پخش : استودیو کار ۲ و ۱ فیلم

داستانی شورانگیز و عالیتر از آنچه دیده‌اید ـ بازی هنرمندانه (آیشجیك) مافوق آنچه که انتظار دارید

در پشت فرمان اتومبیل کادِت احساس نشاط و جوانی میکنید

اُپل کادِت

محصول

جنرال موتورز

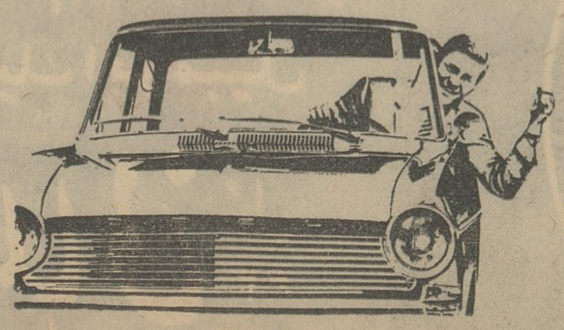

۴۰ درصد اتومبیلهای دنیا ساخت جنرال موتورز میباشد

اطلاعات

۳شنبه ۶ اسفندماه ۱۳۴۲
۱۱ شوال ۱۳۸۳
۲۵ فوریه ۱۹۶۴
شماره ۱۱۳۲۶
سال سی وهشتم

جلسات کنفرانس اکافه بانطق شاهنشاه درکاخ سنا گشایش میابد

دیروز خبرنگار ما گزارش داد که شاهنشاه بیستمین دوره اجلاسیه، کنفرانس کشور های عضو کمیسیون اقتصادی آسیا و خاور دور «اکافه» را ساعت ده صبح روز دوشنبه آینده درمحل کاخ مجلس سنا خواهند گشود و جلسات بعدی کنفرانس در محل هتل هیلتون خواهد بود. برای شرکت در جلسات پانزده روزه این کنفرانس قریب ششصد نفر ازوزراو کارشناسان اقتصادی کشورهای عضو اکافه بایران خواهند آمد.

داوطلبان

امتحانات ورودی دانشگاه

از انجام امتحانات در تیرماه ناراضی هستند

بدنبال تصویب آئین‌نامه امتحانات ورودی دانشگاه هاواعلام تاریخ انجام امتحانات در تیر ماه این مشکل برای عده ای پیش آمده است که چون در تیر ماه وزارت فرهنگ مشغول انجام امتحانات و تصحیح اوراق دانش‌آموزان کلاس ششم متوسطه میباشد و مدتی‌نیز طول خواهد کشید تانتایج امتحان آنان را اعلام نماید در این صورت دانشگاه قادر نخواهد بود که امتحانات رادر تیرماه‌انجام دهد.

خبر نگارما امروز در این باره با آقای دکتر فرشادمعاون دانشگاه‌تماس گرفت‌و نظروی‌رادراین مورداستفسار نمود ایشان اظهار داشت که برای اینکه این مشکل پیش نیاید وزارت فرهنگ باید امتحانات ششم متوسطه را زودتر شروع نموده و نتایج‌دانش آموزان را نیز زودتر اعلام نماید تا دانشگاه قادر باشد که در تیرماه امتحانات ورودی را انجام دهد.

خبرنگار ما مینویسد امروز عده‌ای از کارکنان اداری دانشگاه اظهار می داشتند که دانشکده ها تا تیر ماه مشغول امتحانات داخلی هستند و چنانچه امتحانات در این تاریخ انجام شود دیگر تعطیلاتی را که کارکنان از آن استفاده میکردند برای آنان باقی نخواهد بود.

ضمنا عده ای از دانش آموزان سال ششم نیز امروز بخبر نگار ما گفتند که‌دانش‌آموزان‌هنوز خستگی امتحان ششم متوسطه ازتنشان بیرون نیامده است چگونه میتوانند در تیره ماه مجددا در امتحان ورودی شرکت‌کنند وبعلاوه در سالهای قبل داوطلبان در ایام تابستان میتوانند خود رادر تابستان برای امتحان دانشگاه آماده نمایند در صورتیکه درسال جاری چنین امکانی برایشان وجود ندارد. مطلب دیگر اینکه در میان داوطلبان ورود بدانشگاه‌عده‌ای‌ازدانش آموزان بواسطه داشتن یك یا چند تجدید نمیتوانند در تیرماه‌در امتحان‌ورودی شرکت کنند و این کار باعث میشود که آنان یکسال دیگر معطل شوند تادر امتحان سال دیگر شرکت کنند.

مذاکرات شرکت ملی نفت

ونمایندگان اعزامی کنسرسیوم نفت ایران شروع شد

صبح امروز اولین جلسه مذاکرات شرکت ملی نفت ایران بانمایندگان کمپانی های عضو کنسرسیوم نفت ایران در محل شرکت ملی نفت آغاز شد.

دراین جلسه آقای دکتر اقبال‌رئیس هیئت مدیره شرکت ملی نفت‌واعضای هیئت مدیره و آقای ادیسن رئیس کنسرسیوم بین‌المللی نفت وسایر افراد هیئت اعزامی شرکت داشتند.

ابتدا مسائلی که شرکت‌ملی‌نفت مایل بود در باره آن مذاکره شود مطرح گردید و قسمتی‌از آن‌دردستور جلسه قرار گرفت جلسه اول تا ظهر ادامه داشت و جلسه دوم بعدازظهر تشکیل گردید..

این مذاکرات تاعصر روز چهارشنبه ادامه خواهد داشت‌وممکن‌است درآخرین جلسه اعلامیه‌ای در باره نتایج مذاکرات انتشار یابد.

پاسخ نمایندگان مجلسین باعتراض‌خانمهاو آماری از زنان هوودار

۷۸ هزار هوو

درسراسر ایران شوهرداری میکنند

● **یك خانم حقوقدان عقیده دارد که مردان در موارد استثنائی می توانندسریك زن «هوو» بیاورند**

● بموجب آمار در ایران به هرمرد بیش از یك زن نمیرسد

● **وکلای مجلسین باعتراض دیروز خانمهاپاسخ‌میدهند**

دیروز سازمان حمایت خانواده که اخیرا تشکیل شده در یك مصاحبه‌مطبوعاتی زنان را از «هوو» شدن برای یکدیگر منع کرد و امروز رئیس‌سازمان مذکور گفت: حالاکه ماازپس‌مردها قانونا بر نمی‌آئیم ومقرراتی‌برای جلوگیری ازتعدد زوجات نیست ناگزیر بزنان توصیه میکنیم که‌تن به«هووگری» ندهند!

در این مصاحبه همچنین به وکلای زنان درمجلس اعتراض‌شد که بفکر خانمها نیستند.

زنهای هوودار

خبرنگاران‌ما امروز آماری از تعدادخانمهای«هوودار» گردآورده‌اند ونیز با وکلای زن در مجلس شورایملی ودوزن هوودار تماس گرفته‌اند و نظر آنها را در باره اعتراض دیروز و مسئله هووگری پرسیده‌اند

زنهای هوودار

خبرنگار ما گزارش میدهد که طبق آمارهای منتشر شده درحال حاضر بیش از ۷۸ هزار زن در سراسر ایران دارای (هوو) هستند این رقم‌ازمابه التفاوت مردان‌دارای همسر وزنان دارای همسر بدست آمده است.

آمارهای تحقیقی‌نشان میدهدکه ۷۹۱٫۶۵۴ ر۳مردزن‌دار درسراسر ایران وجود دارد و در مقابل ۳۵۶ ر۸۷۰ ر۳ زن دارای شوهر میباشند.

همچنین نزدیك به یك‌میلیون زن بیوه (طلاق‌گرفته وشوهرمرده) در سراسر کشور زندگی میکنند که‌درمقابل آنهابیش از۰ر۱ میلیون نفر از جوانان ومردان نیز مجرد هستند.

این آمار نشان میدهد که در برابر هر۱۰۰ نفرزن ۱۰۴ نفرمرد وجودداردکه بسن‌ازدواج‌رسیده‌اند وباین‌ترتیب بیك مردبیش ازیکزن نمیرسد.

خانمها میگویند: مردهائی که‌دو زن یابیشتر بهمسری اختیار کرده‌اند حق مردان دیگر را که فعلا مجرد زندگی میکنند غصب کرده‌اند! واگر همه مردها درسن ازدواج‌تن بازدواج دهند بهر کدام بیش ازیك زن‌نمیرسد!

چه بکنیم.

خانمی که‌سالها است هوو داری‌می کند میگوید: اگر اختیار داشتم‌حق نمیدادم شوهرم سرمن«هوو» بیاورد ولی چکنم که زورم نرسید.

هووی این خانم که‌زن جوانی‌است گفت: بالاخره ماهم حق‌زندگی‌داریم راستش من میدانستم سوهر، زن دارد ولی‌از بس درخانه مانده بودم تن باین ازدواج دادم!

مردها حق دارند

خانم بهرامی که اززنان حقوقدان است امروز درباره «هووگری» به‌خبرنگار ما گفت: در بعضی موارد استثنائی نمیتوان جلوی مردها را گرفت و قانونا آنها را ازاینکار منع کرد چون مواردی پیش می‌آید که یك مرد اززنی که‌دارد بچه‌دارنمیشود یابدلایلی منطقی احتیاج‌به‌ادامه‌زندگی بازن دیگری دارد و در عین حال که نمیخواهد زن اولی رااززندگی‌محروم سازد بایستی بفکر زندگی و آینده خودهم باشد، دراین گونه موارد استثنائی من به مرد ها حق میدهم که دوزن داشته باشند ولی بیشتر از دوزن داشتن دیگر بی‌انصافی است.

ماکار کرده‌ایم

امادرمورداعتراض بخانمهای نمایندگان مجلسین که بقول سازمان حمایت خانواده برای زنان کاری‌انجام‌نداده‌اند امروزخانم‌دکترفرخ‌رو پارسای بخبر نگار ماگفت:

اینکه عده‌ای از خانمها به ما اعتراض کرده‌اندکه کاری برای آنها انجام نداده‌ایم قدری غیر منصفانه است چون دلیل ندارد هر کار کوچکی هم‌که میکنیم آنرا برخ مردم بکشیم ماهرگز زنان را فراموش نکرده‌ایم و منتظر فرصت مناسبی هستیم تا طرح های منطقی خودرا درجهت تحکیم مبانی خانواده تقدیم مجلس کنیم، باعجله کاری از پیش نمیرود و خانم ها قدری عجله کرده‌اند.

طرح جدید

خانم ترتیب نماینده تهران گفت: ما مشغول بررسی طرحی هستیم که در جای خود تقدیم مجلس شورای ملی خواهیم کرد، در سئوالاتی که از آقای وزیر دادگستری کرده‌ام بار ها یادآور شده ام که برای تحکیم مبانی خانواده لایحه‌ای تنظیم کنند نظرمن اینست که امر طلاق بمحاکم اختصاصی ارجاع شود و در این باره نیز تحقیقات و مطالعات کافی انجام داده‌ام و بموقع اقدام خواهم کرد

بخانمها حق میدهم

خانم دکتر مهرانگیز منوچهریان سناتور گفت: من‌حق میدهم که‌خانمها ازما گله کنند چون برای احقاق‌حقوق زنان هر قدر هم که کار کنیم بازهم کاری نکرده‌ایم.

ولی بااینحال باید گفت نمایندگان زنان بیکار ننشسته‌اند، مخالفت ماما لایحه شورای خانواده بی تاثیر نبوده است چون‌دراین لایحه حقوقی‌منطقی برای زنان پیش بینی نشده است.

از طرفی در مورد خانواده وتحکیم اصول آن من طرحی در دست تهیه دارم که تافروردین ماه آماده میشود منتها کار بی مطالعه کردن نتیجه‌اش همین لایحه امور پزشکی وداروئی می شود که جنجال راه انداخته است.

در مورد الحاق دولت ایران به موافقتنامه مربوط به حقوق سیاسی زن من از آقای وزیر امور خارجه‌در مجلس سنا سئوال کردم و علت عدم الحاق کشورایران‌رابه این‌موافقتنامه پرسیدم، آقای وزیر امور خارجه با کمال حسن نیت دستور داده‌اند که زمینه امر فراهم گردد ونماینده‌ایران درسازمان ملل‌متحد اقدام نماید.

خانم سناتور دکتر منوچهریان همچنین گفت:

مگر کار غیر از اینهاست که‌ما انجام داده‌ایم ولی بهر حال نباید قانع بود وباز هم باید برای‌احقاق حقوق زنان فعالیت‌کرد دراینراه‌حتی نمایندگان‌مرد هم باماهمکاری میکنند.

برای جلوگیری ازورود اشخاصی‌که در دیوان‌کیفر کاری ندارند

درهای دادسرای دیوان کیفر بسته شد

از صبح دیروز بدستور آقای دکترباهری‌وزیر دادگستری‌درهای ورودی دادسرای دیوان کیفر برای مراجعینی که در دادسرای مذکور کار یاسمتی نداشتند بسته شد.

مقامات دادگستری اظهار داشتند این تصمیم باتوجه بمراجعات کسانی صورت گرفته که بدون داشتن‌سمت یاکار و قبل از صدور دستوراحضار از طرف قضات دادسرای دیوان کیفر به‌دادسرای مذکورمراجعه میکردند و از این پس کسانی حق ورود به دادسرای‌دیوان کیفر‌راخواهندداشت که بسبب وکالت یا بموجب صدور برك احضار و اخطار از طرف یکی از شعب دادسرای دیوان کیفر حضور آنان ضروری شناخته شده باشد.

پاسخ به‌خروشچف

دیروز خبرنگار ما گزارش داد که آقای علم‌نخست‌وزیر به‌پیام‌خروشچف درباره حل مناقشات مرزی از طریق مسالمت آمیز پاسخ‌داده است، این پاسخ از طریق سفارت کبرای‌ایران‌در مسکو تسلیم دولت شوروی شده‌است متن این پیام بعدا منتشر خواهدشد.

نهمین سال تشکیل‌سنتو

بمناسبت‌نهمین سال‌تاسیس‌سازمان پیمان مرکزی «سنتو» پیامهائی ازطرف آقای دکتر خلعتبری دبیر کل سازمان وآقایان وزرای خارجه ایران ترکیه پاکستان و امریکا و انگلستان‌انتشار یافت

آقای آرام وزیرامور خارجه در پیام خود مینویسد:

همکاری موثر در طی سالهای اخیر کشورهای هم پیمان را بهم نزدیکتر ساخته و دوستی و همبستگی ما را استحکام بیشتری بخشیده است.

وجود هدف مشترك و روح اتحاد و اتفاق نقش موثری را در حفظ صلح و امنیت این منطقه مهم از جهان ایفاء نموده و موجب گردیده است که ملل عضو آشنائی عمیق‌تری‌نسبت بیکدیگر پیدا کنند در پیامهای دیگر نیز از موفقیتهای سنتو در اجرای پروژه‌های اقتصادی وفنی‌شرکت‌ستایش‌شده‌است

دریکی از دهات تابعهٔ آبیك

زنی بکدخدائی انتخاب شد

خبرنگار ما در آبیك گزارش داد بدنبال انتخاب خانم شوکت نیك نژاد بسمت شهردارآبیك دیروزخانم‌گلپری مافی بانوی ۴۵ ساله‌ای از اهالی قریه «حسین آباد رکنی» از توابع آبیك‌بنا به پیشنهاد اهالی‌قریه بسمت کدخدای حسین آباد تعیین گردید و حکم، که خدائی وی از طرف بخشداری‌آبیك با تائید فرمانداری‌قزوین صادر شدکه امروز و فردا بوی ابلاغ‌میشود‌کدخدا گلپری دو دختر و یك پسردارد و شوهرش نیز سابقا مدت ۲۵ سال، کدخدای حسین آباد بوده است

بدعوت رسمی دولت‌ایران

وزیر خارجه عراق

در راس هیئتی وارد تهران‌شد

● **وزیر خارجه‌ووزیرمشاور عراق بانخست‌وزیروو‌زیر خارجه در تهران مذاکره مینمایند**

یکربع بعد از ظهر دیروز آقای صبحی عبدالحمید وزیر خارجه عراق‌به دعوت دولت ایران در راس هیئتی مرکب از آقایان عبدالرزاق محی‌الدین وزیر مشاور دولت عراق و چند تن از شخصیت های برجسته کشور عراق وارد تهران گردید و مورد استقبال آقای آرام وزیر امور خارجه وروسای تشریفات آن وزارتخانه واقع شد، در این مراسم سفرا ی‌کشور های اردن هاشمی ـ لبنان ـ مراکش و عربستان سعودی حضور داشتند.

در مقابل پلکان هواپیما آقای آرام وزیر امور خارجه به آقای صبحی عبدالحمید خیرمقدم گفت و وزیر خارجه عراق همراهان خودرا معرفی نمود.

اعضای هیئت عراقی یك هفته در ایران اقامت خواهند داشت و دراین مدت با نخست وزیر ووزیرامورخارجه ملاقات و مذاکره خواهند نمود.

هیئت مذکور سفری نیز به مشهد واصفهان وقم خواهد کرد.

سخنان وزیر خارجه عراق

آقای وزیرخارجه‌عراق هنگام‌ورود به فرودگاه مهر آباد اظهار داشت: بنا بدعوت محبت آمیزی که درنهایت لطف از طرف جناب آقای آرام وزیر امور خارجه ایران بعمل آمده‌باین کشور دوست مسافرت نموده‌ایم. واطمینان داریم که‌تماس های‌مستقیم میان مقامات مسئول موجب تشیید و استحکام بیشتر روابط فیما بین کشور ها میگردد و تبادل نظر درمورد معضلات بین المللی بطور اعم و سایر مشکلات بطوراخص‌ضامن ایجادمحیط حسن تفاهمی میشود.

من از فرصت توقف در اینکشور اسلامی برادر استفاده نموده ومسئله فلسطین رابرای‌مقامات مسئول‌تشریح و نظر ممالك عربی را توضیح خواهم داد.

اینك که بخاك کشور همسایه عزیزمان ایران قدم میگذارم با کمال مسرت بملت ودولت وشاهنشاه‌ایران از طرف ملت ودولت ورئیس جمهور عراق صمیمانه ترین درودها را تقدیم میدارم.

آقای آرام وزیر امور خارجه در فرودگاه بخبر نگارما گفت که این هیئت تا مراجعت شاهنشاه درتهران خواهند ماند واحتمالا بحضورملوکانه شرفیاب میشوند.

مرغوب ترین و باصرفه ترین سیمانها

سیمان تهران — سیمان شمال

خیابان شاهرضا ـ کوچه فتوحی تلفن ۶۴۸۶۹

آوازه

برف و باران در شهرستانها

گزارش خبرنگاران ما درشهرستان ها حاکی است که مجددا نزول برف وبارندگی دراغلب شهرستانها مخصوصا شهر های آذربایجان و شهرستانهای ساحلی شمال شروع شده است

در آذربایجان

بدنبال انقلاب هوا و شروع ریزش برف درتبریز وحومه هنوز هم نزول برف بطور متناوب دراین‌شهرستان و اطراف ادامه دارد. عصر دیروز پس از ریزش برف زیاد هوای تبریزنیمه آفتابی شد ولی هنگام شب مجددا ریزش برف شروع‌شد

در رضائیه ومهاباد نیز ریزش برف آغاز شده است.

روز پرستاری

دیروز مصادف با روز پرستاری وبهمین مناسبت مراسمی انجام شدو جمعی ازمردم باهمکاری‌اداره‌انتشارات ورادیو از آموزشگاه عالی‌پرستاری رضاشاه کبیر بازدید کردند.

نوشته عباس تیموری

رئیس اتحادیه صنف پرنده وماهی فروش

ورشکستگی مستاجرین شیلات را تهدید میکند

شرکت شیلات سالانه میلیونهاتومان خاویار صادر میکند این خاویار از دریای خزر بدست میآید حق‌اینست که شیلات قسمت بسیار ناچیزی درآمد دریارا صرف خود دریا بکند تانسل ماهی ومخصوصا ماهی خاویار منقرض نگردد و ریشه این ثروت پرارزش طبیعی نخشکد.

شیلات همه اش باجاره دادن‌رودخانه ها فکر میکند هر سال میزان مال‌الاجاره را افزایش میدهد تا آنجا که سبب میشود هم صیاد از میان برود وهم نسل ماهی منقرض گردد همانطور که امسال عموم صیادان‌آزاد به نیستی تهدید میشوند و سبب وضع موجودسوای‌شیلات عامل‌دیگری نمیباشد.

صنف ما خواهان همکاری بسیار نزدیك با شیلات است ما هدفی غیر از سعادت مملکت ومردم نداریم در این شرایط طبعا بسرنوشت شیلات هم‌که یك‌سازمان مهم مملکت ماست بی‌علاقه نمیتوانیم باشیم ولی‌بشرطی که‌شیلات هم کار صنفی مارا بدست افرادی که اساسا ازاین‌کار سر درنمی آورند واگذار ننماید و توجه کند که صیاد و صنف و شیلات همه لازم و ملزوم یکدیگرند. بحث صنفی ما درباره ماهی، مرغ، تخم مرغ، گوشت ادامه خواهد داشت و تجربیات خود را بصورت نظریه صنفی خواهیم نوشت.

شرکت شیلات بناچار بایدتصدیق کند که ما از لحاظ خبرگی در کار و تخصص براو پیشی گرفته‌ایم. زیرا افراد صنف ما و صیادان آزاد با امکانات محدود وباقایق های‌شکسته باروزنان دل بدریا میزنندودر مواقع کولاك دریای خروشان آنهارا بچپ و راست میبرد ولی آثاری از ترس‌و جبن درقیافه آنهادیده نمیشود. صیاد آزاد در این شرایط کار میکند وصید میکند وماهی رااز‌دریا بیرون میکشد ومیآورد و درتهران بمردم تحویل می دهد ولی شرکت شیلات با کشتی موتوری و با تور محکم کولاك که جای خود دارد در هوای صاف‌و ساده‌هم نمیتواند ماهی‌بگیرد. ماموران شیلات بهترین مراکز تجمع ماهی رادر اختیار دارند وباوسائل مدرن و تجهیزات کافی حتی برای‌این کیوسك های کذائی هم نتوانسته‌اند ماهی بیاورند و نسبت عملکردشان‌با صیاد آزاد، اختلاف فاحش دارد این دلایل متقن است که بصنف ما اجازه میدهد که اظهار نظر کند واز شرکت شیلات بخواهدتاباما‌ـ همکاری نماید و بوسیله ماموران‌خویش‌وکمك صیادان آزاد عملیات لاروبی مردابها و مصب رودخانه ها و کشت و پرورش ماهی هارا بطور همه جانبه انجام دهد تا هر سال برتعداد ماهی های دریای خزرافزون گردد وقسمت اعظم‌نیازمندیهای گوشتی مردم را این دریا تامین نماید.

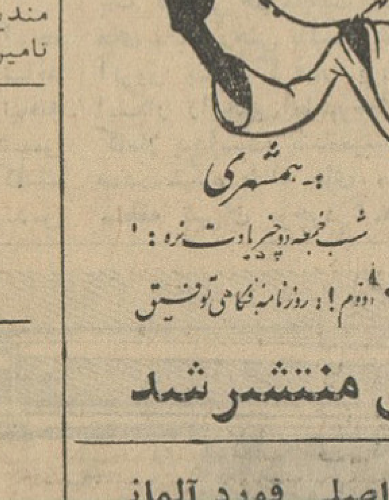

توفیق منتشر شد

مطب دکتر قدسی دندان پزشك

از خیابان فردوسی بخیابان پهلوی جاده شمیران انتقال یافت

تلفن ۴۵۱۴۴ ۱ـ۲ آـ۳۳۸۳۶

قابل توجه آقایان پزشکان محترم کشور

پنبه‌ترموژن که موجدحرارت موضعی است واردشد

مرکز فروش بنگاه داروئی کهن‌ناصرخسرو وتمام‌داروخانه های معتبر کشور.

۱ـ۲ آـ۳۹۷۸۰

لوازم اصلی فورد آلمانی

کلیه لوازم اصلی فورد آلمانی (تانوس) با تخفیف زیاد بفروش میرسد. شالچی امیر کبیر (چراغ برق) تلفن ۳۰۵۳۶۵

۱ـ۳ آـ۳۹۵۸۰

قابل توجه

دارندگان اتومبیل‌های رامبلر

تعمیرگاه رامبلر مخصوص سرویس

و هرگونه تعمیر اتومبیلهای **رامبلر شماست**

تعمیرگاه رامبلر جاده قدیم شمیران

داودیه ـ ایستگاه مینا تلفن ۸۶۴۱۶

سالنامه ۱۳۴۳ دنیا

بضمیمه تقویم بغلی جلد پلاستیك

ویك‌مقاله از: محمودبدروزیر اسبق دارائی

سفر نوروزی

بیروت‌عروس خاورمیانه

● تاریخ حرکت اولین گروه جمعه سی‌ام اسفند ۱۳۴۲ باهواپیمای جت بوئینك

● بازدید ازآثار تاریخی دانشکده امریکائی ـ آثار باستانی بعلبك ـ کازینوی معروف بیروت وغیره

● مخارج بلیط هواپیما ـ اتوبوس ـ هتل ـ صبحانه برای مدت یکهفته جمعا ۱۲۰۰۰ ریال خواهدبود

● **حداکثر مهلت برای شرکت در کاروان شنبه‌دهم اسفندماه خواهدبود**

برای کسب اطلاعات بیشتر وثبت‌نام به شرکت سیاحت خاورنزدیك (نت) خیابان تخت‌جمشیدشماره ۱۳۰ (بین ویلا و بهجت‌آباد) تلفن ۷ـ۴۷۱۳۴ مراجعه فرمائید.

فردا ۲۰ هزار تومان

پول نقد و یك اتومبیل

فورد آلمانی مدل ۶۴

جایزه ممتاز دسته چك خوشبختی اعانه ملی

خانواده های: پرتوی. داودی. سینکی. **خوشکیش. جبلی. ثقفی. عمید. شرفه. وقار. مهشید. صبا. روح‌بخش** بانهایت تاسف‌فوت مرحومه مغفوره **خانم آقا پرتوی** همشیره آقای **علیمحمد** پرتوی (منیع‌الملك) و مادر بانو توران داودی وآقایان سرتیپ علینقی‌پرتوی. سرلشگر محمد تقی پرتوی. دکتر ناصر پرتوی را به‌اطلاع اقوام و دوستان می رساند.

مجلس ختم مردانه روز پنجشنبه هشتم اسفند ماه‌از۳ تا ۵ بعداز ظهر در مسجد مجد و مجلس ختم‌زنانه همانروزو ساعت درشمیران ـ دزاشیب خیابان بوعلی پلاك ۱۷۱ منزل سرتیپ علینقی پرتوی منعقد است.

علیمحمد پرتوی. توران داودی. سرتیپ علینقی پرتوی. سرلشگر محمد تقی پرتوی. دکترناصر پرتوی. دکتر ولی‌الله پرتوی. دکتر منصور پرتوی. دکتر عبدالرضا پرتوی. مهندس سعید پرتوی. دکترعباس روح‌بخش