آغاز تحقیق درباره غیبت اسرارآمیز امام موسی صدر

معین فر: عمق فاجعه سیل خوزستان زیاد است

۷۰ هزار سیل زده نجات یافتند

درصفحات ۲ و ۱۲

دکتر عارفی پزشک معالج امام:

امام تا روز جمعه به اقامتگاه جدید میرود

در صفحه ۲

اطلاعات

۱۲ صفحه — چاپ دوم

یکشنبه ۲۸ بهمن ماه ۱۳۵۸ ـ شماره ۱۶۰۷۶ تکشماره ۱۵ ریال

پرونده مفقود شدن امام موسی صدر در دادسرای رم به جریان افتاد لیبی اعلام کرد مامورین ساواک امام موسی صدر را ربوده‌اند

حرکت اتومبیل شخصی ۳ روز در تمام تهران ممنوع می شود

این طرح در روز های چهارم، پنجم و ششم اسفند ماه درسطح شهر تهران باقاطعیت اجرا می شود

حرکت کلیه وسائط نقلیه شخصی در روز های چهارم تا ششم اسفند ماه در سطح شهر تهران بکلی ممنوع خواهد بود.

این برنامه در هفته بسیج ملی کمدرروز های ۳۰ بهمن تا ششم اسفند در سطح کشور برگزار شود ازسوی ستاد بسیج ملی بمنظور بررسی وضع ترافیک شهر تهران ترتیب یافته است.

بمنظور جابجائی در سه روز مذکورطبق بخشنامه‌ای که بکلیه سازمان های دولتی ابلاغ شدموساسالنقلیه‌سازمان دولتی و ارتش بکار گرفته می‌شود تا درخطوط مختلف به حمل ونقل مسافران بپردازند.

به گزارش خبرنگار اطلاعات اجرای این طرح آزمایشی خواهد بود تا با بررسی جوانب امروشکلات اجرائی کار در صورت موفقیت بطور دائم بمنظور کاهش حجم ترافیک شهرتهران و جلوگیری از آلودگی محیط زیست به مورد اجرا گذاشته شود.

یک مقام آگاه در ستاد بسیج امروزدرزمینه‌چگونگی اجرای این طرح در یک گفتگوی اختصاصی با «اطلاعات» گفت:

در اجرای مصوبه شورای انقلاب از روز ۳۰ بهمن تا روز ششم اسفند ماه «هفته بسیج ملی» خواهد بود در طول این هفته برنامه هائی در زمینه تشویق مردم به صرفه‌جوئی هرچه بیشتر در انواع مصارف آب‌وبرق‌و... و تشویق جامعه‌توحیدی‌چه در بخش صنعتی و چه در بخش کشاورزی

بقیه در صفحه ۲

کمک یک میلیارد ریالی ایران به نهضتهای آزادیبخش

در صفحه ۱۲

شرایط پرداخت وام برای ایجاد واحدهای کشاورزی، دامداری، صنعتی و خدماتی

شرایط پرداخت وام برای ایجاد واحد های کوچک کشاورزی، دامداری، صنعتی و خدماتی اعلام شد.

این وامها بصورت فردی، گروهی ویا شرکت بشرط اینکه اعضای گروه بیش از ۵ نفر نباشند و هر عضو مستقیماً وتمام وقت در واحدی که گروه تاسیس کرده کار کند پرداخت می شود.

متن کامل آئین‌نامه وامهای کوچک تولیدی و خدماتی بشرح زیر است:

● ۱ـ وام گیرنده کسانی کمتر اند یک واحدکوچک کشاورزی، دامداری،صنعتی واحدی که گروه تاسیس گروه کار کنند پرداخت می شود.

● ۲ـ وام دهنده ـ بانک صادرات ایران از طریق صندوق های قرض الحسنه درسراسر کشورکه‌صلاحیت آنهاباتایید صندوق‌پس‌انداز جاویدتهران رسیده باشد.

● ۳ـ معرف وام گیرنده باید به وسیله دفتر جهاد سازندگی محل، معرفی و صلاحیت او برای اجرای طرحی که‌داده تایید شود.

● ٤ـ کیفیت پرداخت‌وام هر یک از صندوق های قرض‌الحسنه می توانند با دادن‌سفته باامضای‌صاحبان امضاء در آن صندوق، حداکثر تا مبلغ ۱۰میلیون ریال ازبانک صادرات‌محل برای پرداخت وام تنخواه گردان دریافت کند.صندوق پس‌ان دریافت معرفی‌نامه ازدفتر جهاد سازندگی‌محل درباره تقاضا کننده وام تحقیق‌ومحلی لازم را بعمل می آورد و پس از احراز صلاحیت وتعیین میزان‌وام ومدت واقساط بازپرداخت، در ازای سفته‌هایی که به امضای متقاضی و یکی از معتمدین محل رسیده، وام تصویب شده را به ترتیبی که در بند۹ می‌آیدبرا‌ختیار او می‌نهد. صندوق پس از صرف حداقل هفتاد درصد تنخواه‌گردان‌که گرفت‌سفته های دو امضایی را کاداز وام گیرندگان‌دریافت کرده به بانک صادرات می دهد و معادل آنها پول دریافت می‌کند، تا جریان پرداخت وام براساس اعتباری که به هر صندوق اختصاص داده شده پایان یابد.

بقیه درصفحه ۲

بنی صدر: در برابر فشار باقاطعیت ایستادگی می کنیم

● ایجاد یک جامعه مستقل و قطع وابستگی‌ها، برنامه اصلی ماست

در صفحه ۱۲

حکومت قانون وحاکمیت مردم

سخن گفتن از «حکومت مردم بر مردم» آسان است و درهر منطقی معقول بنظر میرسد، اما در عمل بسیار کسان وگروهها، بنام حکومت مردمی، محکومت مطلقه را اعمال می کنند ودر این حکومت ها، مردم نقشی مطلقه‌بدور و منفعل دارند.

حکومت «مردم برمردم» را نه درسخن بلکه در عمل باید محقق ساخت واین میسر نمی شود مگر باپدید آوردن اسباب و شرایطی که برحسب آن، راهی جز مشارکت عامه ونیرو گرفتن خلق و سپردن کار مردم بدست مردم وجود نداشته باشد.

در نطق ها و مصاحبه‌هائی که آقای بنی‌صدر پیش از ریاست جمهوری و پس از آن ایراد کرده است آنچه‌بیشتر به چشم میخورد: «استقرار حکومت مردمی و ضرورت تحقق این آرمان است.» پیداست در کشوری که قرن های دراز خرده بر آن حکومت مطلقه داشته ومردم شکلی جز حکومت فرد مستبد را نمی شناختند سخن گفتن ازحکومت جمعی مردم‌بدست گرفتن قدرت از سوی خلق هموارمحیط آرزوئی داشته‌است، انقلاب ایران این آرزو را از عرصه محال‌بساحت امکان آورد وافراد انقلابی اصیل برآن‌شدند تاباپدید آوردن اسباب وصوری که لازمه تحقق حکومت مردم بر مردم است اساس حکومت رادراین استبداد زده دگرگون سازند. مردم انقلاب کردند تاحکومت قانون و حاکمیت مردم نافذ برتمام روابط جامعه باشد و هرکس‌جز این کند به انقلاب مردم ایران خیانت ورزیده است.

گفتیم که سخن گفتن از «حکومت مردمی» بسیار ساده است، اما استقرار این شیوه حکومت هنگامی عملی است‌که مجموعه شرایط عینی لازم را در جامعه پدید آورده باشیم.

نخست اینکه باید به مردم اعتماد داشته باشیم و آنها را به صورت کلّ انبوهی که سرنوشت افکار عمومیشان در دست دولت است نگریم.

بااحترام و اعتماد به مردم انقلابی، قدرتی را که از مردم ناشی میشود به مردم بازگردانیم، بانفو اتواعیاسنسور وپرداختن فشار های پیدا و ناپیدا و پدید آوردن شرایط دیکتاتوری، مردم رابه اداره کشور فراخوانیم واین نکته را یقین بدانیم که بی مشارکت مردم، هیچ کاری دراین‌کشور نمیشود کرد واین مردند که قادرند انقلاب کنند و انقلاب‌را ادامه دهند و حق آنهاست که از ثمرات انقلاب بهره کافی یابند.

دکتر بنی‌صدر در طرحی که برای اداره کشور عرضه می کند، این جوهر دمکراتیک رابعنوان عرضه میدارد که حکومت‌بدون مردم هیچ نیست واین مردمند که باپشتوانه انقلاب خویش را بارای آزاد، باشرکت آزادانه و باتکثر انقلابی خود بدست بگیرند و بدون مشارکت و نظارت‌خلق، هرحکومت باشدنیاز، رو به خودکامی میرود. بنی‌صدر یک میداند اوایین نشانه خودکامی، خلع مردم از عرصه فعالیت انقلابی است. او آگاهانه سیستم حکومتی آینده‌ایران را، طوری طرح‌وپیشنهاد میکندکه‌بدون مشارکت مردم، کاری انجام نخواهد شد، در واقع بدون مردم نظام کشور، نفسی ندارد و همه چیز موقوف به همکاری و همدلی و تایید مردم است. مردم از طریق تصاحب ابزار تولید و بالا بردن سطح تولید، رشته های وابستگی به خارج را قطع‌میکنند.

مردم از طریق نظام شورائی، در اداره کشور دخالت مستقیم می‌یابند،مردم از طریق رسانه های گروهی، دائما با حکومتیان گفت و شنود آزاد داشته ودر کار حکومتگران نظارت ودخالتی سازنده می کنند.

در طرح حکومت جدید ایران، هر فعالیت جمعی، خواه اقتصادی باشد خواه سیاسی و نظامی وفرهنگی، تنها با تایید مردم ودخالت مستقیم آنان تحقق می‌یابد ودرهر مورد نظر مردم‌وفعالیت مستقیم و غیرمستقیم آنان خواسته می شود.

اینهمه در حرف نیست بلکه این نظام بگونه‌ای مطرح میشود که اگر مردم همکاری نکنند و دخالت موثر داشته باشند کارها که براساس مشارکت آنها طرح ریزی شده، زمین می‌ماند واین شیوه حکومتی، «اولین قدم برای‌آشتی دادن مردم با دولت است. مردم که سالهای سال، حساب خودرا از حساب دولتها جدا کرده‌اند بسختی باور می دارند که حکومتی از اعمال قدرت و خود کامگی وتکروی دست بردارد در هر موردی مشارکت مردم را طلب کند و اگر حکومتی صادقانه چنین کند، باید مردم از این همدلی وهمکاری دریغ نورزند.

طرح حکومتی بنی‌صدر همسو باسخن صادقانه پدر طالقانی است که گفت: «اقبال معظم! بروید کار، بگذارید مردم مسئولیت پیدا کنند. در واقع دولتیان باید، از این توهم که قوم ملت هستند شفا یابند و بدانند که این انقلاب را ملت کرده‌اند، نه گروهی و سازمان خاصی، پس حکومت بردمم فقط حق خود مردم است. گرچه اعمال حق حاکمیت مردم از سوی نمایندگان آنها صورت قانونی می پذیرد، اما حضور نمایندگان ملت در عرصه همیشگی باعث آن نمیشود که ملت از نظارت ومشارکت مستقیم و موثر خود، چشم بپوشد، ملت همواره باید در صحنه حاضر باشد عمل کند، راهنمائی کند، انتقاد کند، راه را تصحیح کند، وهرکجا شد، راستش کند واین تجربه‌ای بزرگ برای ملتی است که میخواهد سرنوشت خویش‌را، آگاهانه‌وباقدرت بدست گیرد. دکتر بنی‌صدر که احترام کلی به مردم رادر مکتب خمینی بزرگ و دکتر مصدق آموخته است یک میداند که در این کشور بدون مردم نمیشود کاری کرد وهر طرح وخشنودی بدون مشارکت مردم محکوم به شکست است، او نمی خواهد بدام مردم، بمردم حکومت کند، میخواهد برای مردم کارکند ودر این جهاد عظیم برای سازندگی کشور تنها وتنها بمردم تکیه دارد مردم ایران نشان دادند که اورا نسبت این اعتماد می دادند، توفیق برنامه های ابتکاری بنی‌صدر در گروی ادامه این اعتماد، همکاری وسیع مردمی است که دگرگونی عمیق جامعه ایران را خواستارند.

در صفحه ۱۲

۵۰ نفر از دستگیر شدگان حوادث گنبد آزاد شدند

در صفحه ۱۲

یک گزارش حاکی است امام موسی صدر دریک کشور عربی زندانی است

در صفحه ۱۲

شیخ علی تهرانی:

مقام‌های تصمیم گیری باید میان‌همه تقسیم‌شود

★ آیا وقت آن نرسیده که‌دست‌ازانحصارگریبا و کنار زدن ها برداریم؟

درصفحه ۱۲

ضوابط کسر مالیات پاداش وعیدی آخر سال

امروز یک مقام مسئول در وزارت امور اقتصادی و دارایی در مورد کسر مالیات پاداش و عیدی از حقوق‌بگیران‌اعم ازکارمندان دولت و یا کارکنان بخش خصوصی اظهار نظر کرد، دراخر سال چنانچه وجوه تحت عنوان پاداش باشد کلا مزایای غیر مستمرتلقی شده ومشمول مالیات‌بنرخ ده درصد خواهد بود. ولی در مواردی که این پرداخت عنوان عیدی‌داشته باشد تاسی هزار ریال آن از پرداخت مالیات معاف بوده و مازاد آن در حکم مزایای غیر مستمری بوده و مشمول مالیات به نرخ ده در صد میباشد.

بنابراین اعمال ضوابط فوق با توجه‌بمقرراتی‌است که در آئین‌نامه استخدامی سازمانها و موسسات اعم از دولتی و یا خصوصی پیش‌بینی شده است

این مقام اضافه کرد در مقررات امسال گفته شده‌به گروههای یک تا ۵ معادل یکماه حقوق‌و مزایابعنوان پاداش و یک ماه حقوق خالص بعنوان عیدی داده شود.

با این عبارت مشخص شده که از عیدی باید تا سی‌هزار ریال مالیاتی کسر نگردد و از این رقم بیشتر ده درصد مالیات کسرگردد.

مالیات یکماه حقوق و مزایا نیز که پاداش عنوان شده همان۱۰ درصدخواهد بود.

فرخ‌رو پارسا دستگیر شد

دکتر فرخ‌رو پارسا وزیر سابق آموزش‌وپرورش‌کابینه هویدی‌معدوبیشب توسط پاسداران کمیته منطقه چهار دستگیر شد.

وی که «اسفندخانم» نام دارد دیشب زمانی که باتفاق شوهرش سرلشکر بازنشسته شیرین‌سخن‌در منزل‌مادش واقع در فرمانیه بودستگیر گردید.

فرخ‌رو پارسابس ازدستگیری به کمیته مرکزی انتقال یافت و هنوز هم در آنجا تحت نظر می‌باشد.

سخنگوی کمیته میگفت‌در مورد دستگیری فرخ‌رو پارسا (اسفندخانم) گفت: چه ما اطلاع داده شده بود که وزیر آموزش و پرورش کابینه‌هویدای‌محدودجرتهران دیده شده است. ما بلافاصله در این زمینه تحقیق کردیم‌و سرانجام پاسداران آگاه شدند گوی‌باتفاق شوهرش سرلشکر شیرین سخن در منزل دامادشان بسر میبرد پاسداران با آگاهی از این موضوع با حکم دادستانی‌به منزل داماد (اسفندخانم) مراجعه کردند هنگام مراجعه پاسداران‌فرخ‌رو پارسامقاومت میکند، پی پاسداران‌سرانجام او را باتفاق شوهرش به کمیته مرکزی انتقال دادند.

فرخ‌رو پارسا در سال ٤۷ وارد کابینه هویدای معموم شد و تا سال ۵۳ بمدت شش سال وزارت آموزش‌و پرورش‌را بعهده داشت.

آخرین گزارشها از تشکیل کمیسیون رسیدگی به جنایات شاه مخلوع

سخنگوی وزارت امور خارجه جمهوری اسلامی ایران ضمن تکذیب خبری مبنی براینکه صادق‌قطب‌زاده وزیر امورخارجه جمهوری اسلامی ایران بهنگام ورود به پاریس اعلام کرده است که ترکیب و تشکیل یک کمیسیون بین‌المللی‌تحقیق در مورد جنایات شاه مورد تصویب امام خمینی و شورای انقلاب قرار گرفت صرف حداقل هفتاد درصد تنخواه‌گردان‌که گرفت‌سفته های دو امضایی را کاداز وام گیرندگان‌دریافت کرده به بانک صادرات می دهد و معادل آنها پول دریافت می‌کند، تا جریان پرداخت وام براساس اعتباری که به هر صندوق اختصاص داده شده پایان یابد.

بقیه درصفحه ۲

فردا

سازمان ملل ـ رویتر ـ یک سخنگوی سازمان ملل متحد اظهار داشت که کمیسیون پنج‌عضوی‌سازمان ملل برای رسیدگی به‌جنایات شاه تشکیل و موجودیت کمیسیون رسیدگی به‌جنایات شاه خائن انتخاب نشده مکبراید ۷٦ ساله رئیس سابق‌کمیسیون عفو بین‌المللی ازاین‌وضع ابراز تعجب‌کرده است، زیرا قبلا آمادگی‌خود را برای شرکت درکمیسیون اعلام کرده بود.

عضو فرانسوی

پاریس ـ خبرگزاری‌فرانسه لوئی‌مهرانی رئیس سابق کانون وکلای دادگستری فرانسه کمتر‌ار است در کمیسیون بین‌المللی‌تحقیق‌در بار شاه مخلوع شرکت کند امروز اظهار داشت که تا چند ساعت دیگر کورت‌والدهایم دبیرکل سازمان ملل ترکیب اعضای این کمیسیون را رسما اعلام خواهد کرد.

بقیه در صفحه ۲

تعجب مک‌براید

دوبلین ـ نوبانایدپرس ـ منابع دیپلماتیک دوبلین شب گذشته اعلام داشتند که مکبراید برنده جایزه نوبل برای‌صلح و مبارز معروف حقوق بشر برای شرکت در کمیسیون رسیدگی بجنایات شاه خائن انتخاب نشده مکبراید ۷٦ ساله رئیس سابق‌کمیسیون عفو بین‌المللی ازاین‌وضع ابراز تعجب‌کرده است، زیرا قبلا آمادگی‌خود را برای شرکت درکمیسیون اعلام کرده بود.

عضو فرانسوی

پاریس ـ خبرگزاری‌فرانسه لوئی‌مهرانی رئیس سابق کانون وکلای دادگستری فرانسه کمتر‌ار است در کمیسیون بین‌المللی‌تحقیق‌در بار شاه مخلوع شرکت کند امروز اظهار داشت که تا چند ساعت دیگر کورت‌والدهایم دبیرکل سازمان ملل ترکیب اعضای این کمیسیون را رسما اعلام خواهد کرد.

بقیه در صفحه ۲

۴ جوان مسلح به‌حمام زنانه حمله کردند

در صفحه ۲

شیر اجاق گاز خریداره از ۱٤ تا ۱۹ـ۵۵۳٤۸۰

استخدام کادر آموزشی

بقیه در صفحه ۵

جوادشهرستانی میگوید: آیا من هم فراماسون هستم؟!

بقیه در صفحه ۵

حراج پارچه دست چین مقدم

سه شنبه ۳۰ بهمن زرفست پلاک ۸۸ ۲ـ۳۲۸٤۱ـآ

افزایش مخالفت بادومرحله‌ای بودن انتخابات مجلس شورا

احزاب، جمعیت‌های سیاسی و سازمانهایی در آستانه برگزاری انتخابات مجلس شورای ملی، فعالیتهای خود را کشیده کرده‌اند. بعضی دیگری از دیدگاهها و جمعبندیها سیاسی اجرایی، سازمانها و جمعیتهای مبارز را علاوه کرده‌اند که در همین مورد نیز قسمتهای اساسی آنچه که در همین مورد در قسمت «امروز درج شده» دقیق می‌آورد.

● بیانیه جبهه

جنبش انقلابی مردم مسلمان ایران (جامعه)، در دومین بیانیهٔ انتخاباتی خود، ضمن تبریک و تهنیت به مناسبت پیروزی ملت ایران، مخالفت خود را با دومرحله‌ای بودن انتخابات مجلس شورا، اعلام کرده است. در این بیانیه آمده است: «باتوجه به اینکه انقلاب اسلامی ایران، انقلاب مردمی در جهت رهائی بدون یاسازمان خاصی از قید استبداد و استعمار بوده و تنها با همراهی و همکاری تمام نیروهای انقلابی و مترقی میهن ما، توانسته است بر رژیم ستمگر پهلوی غلبه کند، و با توجه به اینکه انقلاب اسلامی ایران، انقلاب مردمی

«ابوشریف» در مصاحبه با مجله «المستقبل» چاپ پاریس فاش کرد و داست:

ترورهای بعد از انقلاب تنها کار «فرقان» نبوده است!

دکتر یزدی می‌خواست کنترل پاسداران را در دست بگیرد ولی ما مقاومت کردیم

مجله المستقبل ، چاپ پاریس در شماره گذشته خود مصاحبه‌ای با عباس زمانی (ابوشریف) فرمانده سپاه‌پاسداران پحل آورده است که‌گوشه‌ئی از آن بنظرتان میرسد .

● یکسال از تاسیس سپاه پاسداران جمهوری اسلامی ایران گذشته است ، فعالیت سپاه پاسداران را در این مدت چگونه ارزیابی میکنید ؟ و آیابنظر شما این مدت سپاه توانسته است وظایف خود را ، براستی چگونه که دستگاه رهبری میخواهد ، انجام دهد؟

ـ ازهمینروز نیز پیروزی انقلاب ، سپاه پاسداران برای مسائلی همانند باقیمانده مساواکه و طرفداران شاه و مبلغان انقلاب اقدام کرد. همچنین موفق شد تهاجمهای گروه های مسلحانه‌ای راکه علیه انقلاب اسلامی ترتیب داده بودند خنثی سازد . پیاز سقوط ارتش و تاندارمری و شهربانی ، این سپاه برای برقراری امنیت در سراسر کشور و جلوگیری از آشوب و ناآرامی اسلحه و بدول افرادسپسی انجام داد و توجه زیادی به‌آموزش انقلابیون و منطقه‌روستائی ارتش بدون پنی سپاه پاسداران، معطوف داشت .

بالطبع این سپاه نیز بمرور مشکلاتی که بیش‌تر ناشی از پاسداران برای هدفهای غیر انقلابی خویش از قبیل درگیری کردی پاسداران باکارگران ، بکار برد

● سپاه پاسداران چگونه سازمان یافته‌است؟

آیا سازمان آن بگونه ارتش های مقتدر بصورت هرم است کماز رئیس گرفتار بالای سرهنگ ما شروع و به ستوان دوم پایان میرسد ، یا براساس تشکیلات سازمان های انقلابی کاملیه اشتالگر مبارزه میکند، سازمان یافته است ؟

ـ سرسپاه پاسداران ، در جات نظامی بامفهومی کمتر ارتش های حرفه‌ای وجود دارد بهتنم نمیخورد بهتنی اینکه سرهنگ و سرهنگ دوم و غیره دیارم، ولی سازمان ارتش شبیه سایر سازمان های انقلابی میباشد ؛ این سپاه دارای یک فرمانده و یک معاون فرمانده و یک شورای مالی نظامی و شورای دیگری میباشد .

فرمانده سپاه همچنین مسئولیتی مانند فرمانده گروه ، فرمانده دسته و فرمانده واحد فعالیت دارند ولی فرماندهان هیچگونه مزیتی برافراد پاسدار ندارند . حقوق ها هم بر اساس درجه‌ها تعیین نشده است ، ممکن است حقوق یک پاسدار بیش از خلوفرمانده دسته باشد. زیرا حقوق هاو مزایای یک فرمانده و یک معاون فرمانده و یک شورای مالی نظامی و شورای دیگری میباشد .

فرمانده دسته و فرمانده واحد فعالیت دارند ولی فرماندهان هیچگونه مزیتی برافراد پاسدار ندارند . حقوق ها هم بر اساس درجه‌ها تعیین نشده است ، ممکن است حقوق یک پاسدار بیش از خلوفرمانده دسته باشد. زیرا حقوق هاو مزایای یک فرمانده و یک معاون فرمانده و یک شورای مالی نظامی و شورای دیگری میباشد .

● ارتش قدیم هنوز دراین موجود است وسعی دارد ، فعالیت خود را باز یابد ، چنانکه پاسداران و ارتش بسیار میطبوق ، که امام خمینی دعوت تشکیل آنرا کردند ، همین سعی را دارند . آیا خطری از لحاظ برخورد اختیارات و وظایف این سه نیرو بوجود نخواهد آمد ؟

ـ سازمان دارای وظایف معینی میباشد کماین قانون اساسی ذکر شده است سپاه پاسداران، هم وظایف معین و مشخصی دارد که آنهم در قانون اساسی قید شده است.

موقعیکه بحرانی بوجود آید، میان ارتش و سپاه پاسداران هماهنگی برقرار میشود ، چنانکه در بحران های ماموریت ما میان ارتش و پاسداران فرمانده‌ی مشترکی برقرار میشود . بطور مثال‌وزیرکه زوحدود هاپادگستان، دوبوده به‌فرماندهی این ستادمشترک میشود ؟

● آیا فرماندهی این ستادمشترک بعهده کیست؟

ـ اگر حرف‌زده‌باشد جنگهای چریکی باشد ، سپاه پاسداران و فرماندهی مشترک با رهبری میگیرد . ولی اگر برخوردهای و سیعی صورت بگیرد و نیاز به زرهپوش ها و سلاحهای سنگین بوجود باشد ، فرماندهی ارتش ، فرماندهی مبارزات را بعهده خواهد داشت . در هر حال ارتش ، بعدها بازی روی برفها بوده‌اند.

● آیا مسئولین ازاینکه نشان دادن خنثی‌آباد های غرق درگ و آبی سلول جاری شده بودکه‌ها ، چگونه یک چهوب شهر ، خودرا نشان میدهد ، ناراحت نشده و لطمه دیده دارند ؟

چرا بجای کودکان تیل‌بول و دوستین بوشیده بالای سرشان تیله بوشیده کوچه‌بندان و چهرمزد و تکیه‌دار راشنان سیدحمد تاآنکه باراحتی خیال و آسودگی خیال گام گذار بفرای کرده است بیاند که در شهر هم میگذرد اجرا میشود روزهای سرد و برفی زمستان خطی‌آباد هاهیرید گرنت را که ساکنان آن از سرمای‌زمستان رنج‌میکشند ؟

● آیا کمیته سلول‌های رادیو ، گلوبودن جیبودرامدلس استنبود محلی ، گفته‌وزدوده است می‌برجو می‌دهد مشغول کمیتوگه تجمع انقلاب و حمایت از مستضعفین بیش از پیش توجه دهند .

دودش به چشم مستضعفین می‌رود

به‌آقای شهردار خبر باید داد تاجلوی مالیات‌هاوورفس هارا بیابی وضع میشد بایدگفت اینرا مزه این مبلغ را بدون جیزه و اعتراض میپردازند و بدرنجدی هم بمقررات شداد و غلاظ شمارندند دراین موردهای مستضعفی جویه میبرد که برای جلیاجا کردن افراد متعدد خانواده خود در کوچه‌های پدر ، یک اتو مبیل مستعمل خریده و درآمدخود راهم باید تقدیم شهرداری بکند.

محموداوره

دانسته به انقلاب ضربه میزنند

همچنین‌گزارش شده و رسیده‌ومنوب‌ه: اکثریت بازگران فروشان وسوء طلبانست ، اینان که بظاهر خود را هماشد بسیاری معتقد بانقلاب میدانند، تقدیمکرزیتن شربها را بمنقلاب وارد میسازند. هی‌انبل کرازکردن جرنی استعمارو گرفتاشدن بچهه ریال از مشتریان خرد و کلان‌موجه هاکی‌ان آنست .

انصار

با این حقوق چه‌کنیم

درجمهاران بازنشسته در زمان طاغوت بدترین وضع را داشتند ، حالاهم‌نمی‌خور ، من بعوان یکی ازهزاران بازنشسته درجهاد ، ماهانه ۲۲۰۰ تومان دریافت میدارم با این مبلغ چه‌کنم ؟

غلامرضا ضیائی

دل من رفتگر سواوال بود

بدرمن در سواوک منفور، رفتگرود، از بیروی‌انقلاب اسلامی‌بعد تاکنون بدرم نیز رفته‌ها هنوز بدرم‌ها هنوز نوفش‌نداره ، قطع شده است .

آنافرادی مظلم بدرمن باید در ردیف تابش ها و ازعدی‌ها قرار بگیرند وزندگی‌شان متلاشی شود ؟

فرزند یک رفتگرسواک

چراآموزشگاه خیابانی اصفهان تعطیل‌شده

آموزشگاه خیابانی اصفهان خود یکسال است بحالت تعطیل درآمده خالیک دانشجویان خیابانی جیست ؟

جالب اینکه بسیاری این آموزشگاه نیز سرکار خود هستند وحقوق ومزایای هفته‌ای کارمندان پرداخت‌میشود.

محمود نیلی

سیاهبان بهداشت بیکار مانده‌اند

سیاهبان بهداشت منفعی شدند که شرح بنداه دوره آموزشی و هجیجه ماه تجربه عملی درام بهداشت دارند، پیکر مانیدهاند حالیکه دورازارت بودن و بهربستی بعلت کمبود کادر پزشکی دستور داده شده که پرسنل دوسرویس کارگیرند، بجاست از وجود این نیروی کارآمد و جوانبر زمینه تسم بهداشت و فرمان درشهر، وروستا هایدورست استفاده شود .

ابراهیم کاظمی

تلفن ۳۱۱۲۱۰ خط ارتباطی ما با شما
به استثناء ایام تعطیل ۹ تا ۱۲ و ۱۶ تا ۱۸

هدف ما پشتیبانی از نهضت های رهائی‌بخش و مبارزه با امپریالیسم وصهیونیسم‌در جهان است

که بشما داده شده بود، فرانتر گذاشته‌اید. درباره این اتهام چه میگوئید ؟

ـ اینکه گفته میشود غلطفانی از دستور های صادره شده است صحیح نیست .آنچه انجام دادیم اجرای‌دستورات شورای انقلاب بوده است و کلیه کمانیکه دستگیر ساختیم انجام های جنوگناهی از قبیل شکنجه متهزران انقلابی داشتند .

● بنظر شما مشکل اقلیتها در ایران چگونه حل میشود ؟

ـ بنظرمن ، مشکل اقلیت ها در ایران وجود ندارد ، زیرا اسلام مدعی است که‌اینها از جمله بهودیان و حتی غیر موسلمان را برسمیت شناخته است . چه رسد به موسلمان ، بهمین جهت ما معتقدیم بعرفانی‌گیدر حال حاضر در کشور موسلمان میگیرد، توطئه هائی است آمریکائی‌میشود منحرف کردن انقلاب اسلامی ایران از مسیر و هدفهای واقعی خود که چیزی نیست جز مبارزه علیه امپریالیسم‌آمریکا و صهیونیسم جهانی بمنظور نجات مستضعفین ایران . مردم انقلاب اسلامی و اقلیت های نژادی ، دینی گفته که انقلاب حقوق این اقلیتها را دیگرنمی کمبودی آنان و بایستی این احفظ گیرد برسمیت شناخته است . ما مدت میزده دارد ، چه در شرایط کنونی ملکت هیچ طرح و برنامه‌ئی نمیتواند بصورت مجرد و خصوصا باتوجه به قوم ایجاد و معارضه‌ئی اقتصادی موردنظر قرارگیرد و طرح‌های اقتصادی و نامناسبی‌ها و سایر برنامه های عمرانی ـ اجتماعی ـ فرهنگی و غیره باید تاسرحد امکان در توفیق آنها موثر و مفید دیز باشد .

● درباره‌ئی‌ابراز نگرانی‌ازسازمانهای‌سیاسی چست وآیا میتوان به‌آنهاآزادی فعالیت‌سازمان داد ؟

ـ تمام تشکیلات سیاسی تا زمانی که سلاح سبست نگیرند و باسایر تشکیلات سیاسی دیگر اتحاد مقابل‌داشته باشند ، که‌گروسیست مارکسیستی بشدیداًمانع‌شیئی میتواند فعالیت کنند.

● در باره فرقان و تروریستهای که اعضای آن هستند ، چه میگوئید ؟

ـ ابتدا باید بگویم که همه تروریها کارگروه نیست ، زیرا ما از طریق ساختمانی که چون بوطبق اسلام‌عمل میکنیم، نمیتوانیم مفهومی راتشکیله دهیم ایجاد ما روش های غیر اسلامی را اجرا نمیکنیم .

● انقلاب رگه‌هایدنیاشما رهبری ، حزب الله بعده داشتید. آیا هنوز هم این رهبری‌راداریم؟

ـ من پس از تاسیس حزب جمهوری اسلامی و تشکل سپاه پاسداران به سپاه پیوستم و در حال حاضر هیچگونه فعالیتی در خارج از چهاچوب سپاه انجام نمیدهم .

● نظر شما درمبارزه با امپریالیسم درخارج‌از کشور چیست؟

ـ طبق نظر اسلام ، میبایستی با امپریالیسم در سراسر جهان مبارزه کرد، بنابراین ما بایستی در سراسر جهان از نهضت های رهائی‌بخش و مبارزه‌ئی‌که علیه امپریالیسم و صهیونیسم‌در جهان است حمایت کنیم .

مبارزه علیه امپریالیسم وصهیونیسم

● بنظر شما مشکل اقلیتها در ایران چگونه حل میشود ؟

ـ بنظرمن ، مشکل اقلیت ها در ایران وجود ندارد ، زیرا اسلام مدعی است که‌اینها از جمله یهودیان و حتی غیر موسلمان را برسمیت شناخته است . چه رسد به موسلمان ، بهمین جهت ما معتقدیم بعرفانی‌گیدر حال حاضر در کشور موسلمان میگیرد، توطئه هائی است آمریکائی‌میشود منحرف کردن انقلاب اسلامی ایران از مسیر و هدفهای واقعی خود که چیزی نیست جز مبارزه علیه امپریالیسم‌آمریکا و صهیونیسم جهانی بمنظور نجات مستضعفین ایران . مردم انقلاب اسلامی و اقلیت های نژادی ، دینی گفته که انقلاب حقوق این اقلیتها را برگذاری کمحقوق آنان و بعد برسمیت شناخته است . ما مدت میزده دارد ، چه در شرایط کنونی ملکت هیچ طرح و برنامه‌ئی نمیتواند بصورت مجرد و خصوصا باتوجه به قوم ایجاد و معارضه‌ئی اقتصادی موردنظرقرارگیرد و طرح‌های اقتصادی و نامناسبی‌ها و سایر برنامه های عمرانی ـ اجتماعی ـ فرهنگی و غیره باید تاسرحد امکان در توفیق آنها موثر و مفید دیز باشد .

● نظرشما درباره تشکیلات‌وسازمانهای‌سیاسی چست وآیا میتوان به‌آنهاآزادی فعالیت‌سازمان داد ؟

ـ تمام تشکیلات سیاسی تا زمانی که سلاح سبست نگیرند و باسایر تشکیلات سیاسی دیگر اتحاد مقابل‌داشته باشند ، که‌گروسیست مارکسیستی بشدیداًمانع‌شیئی میتواند فعالیت کنند.

● در باره فرقان و تروریستهای که اعضای آن هستند ، چه میگوئید ؟

ـ ابتدا باید بگویم که همه تروریها کارگروه نیست ، زیرا ما از طریق ساختمانی که چون بوطبق اسلام‌عمل میکنیم، نمیتوانیم مفهومی راتشکیله دهیم ایجاد ما روش های غیر اسلامی را اجرا نمیکنیم .

● انقلاب رگه‌هایدنیاشما رهبری ، حزب الله بعده داشتید. آیا هنوز هم این رهبری‌راداریم؟

ـ من پس از تاسیس حزب جمهوری اسلامی و تشکل سپاه پاسداران به سپاه پیوستم و در حال حاضر هیچگونه فعالیتی در خارج از چهاچوب سپاه انجام نمیدهم .

● نظر شما درمبارزه با امپریالیسم درخارج‌از کشور چیست؟

ـ طبق نظر اسلام ، میبایستی با امپریالیسم در سراسر جهان مبارزه کرد، بنابراین ما بایستی در سراسر جهان از نهضت های رهائی‌بخش و مبارزه‌ئی‌که علیه امپریالیسم و صهیونیسم‌در جهان است حمایت کنیم .

کودتای نظامی بهیچوجه در ایران موفق نخواهدشدواین امری است محال.

آیا بنظر شما یک کودتای نظامی میتواند در ایران موفق شود؟

ـ تصور نمیکنم ، این اقدام امری است محال .

نامه‌های کوتاه

از ابتکار انقلابی خبری نیست !

درپی اعلام غلمی رادیو تلویزیون مبنی بر پخش برنامه‌های تحت عنوان مبارزه با سیاه و سیدی جمهوری اسلامی ایران، بدلیل سئوالات فراوانی که درمورد برنامه های رادیو تلویزیون پخش میشود، بنظر بنده برای رادیو نشستن‌با شیه جواب بعضی ازاشکالات رااز لابلای سخنان مسئولین امر دریابد، اما متاسفانه بعنتها بسامح قانع کننده‌ای نشنیدم، بلکه از توجیهات غریب حضرات منجب شدم . و برآن هیچگونه مزیتی برافراد پاسدار ندارد. حقوق ها هم بر اساس درجه‌ها تعیین نشده است ، ممکن است حقوق یک پاسدار بیش از خلوفرمانده دسته باشد. زیرا حقوق هاو مزایای یک فرمانده و یک معاون فرمانده و یک شورای مالی نظامی و شورای دیگری میباشد .

فرمانده دسته و فرمانده واحد فعالیت دارند ولی فرماندهان هیچگونه مزیتی برافراد پاسدار ندارد. حقوق ها هم بر اساس درجه‌ها تعیین نشده است ، ممکن است حقوق یک پاسدار بیش از خلوفرمانده دسته باشد. زیرا حقوق هاو مزایای یک فرمانده و یک معاون فرمانده و یک شورای مالی نظامی و شورای دیگری میباشد .

● ارتش قدیم هنوز دراین موجود است وسعی دارد ، فعالیت خود را باز یابد ، چنانکه پاسداران و ارتش بسیار میطبوق ، که امام خمینی دعوت تشکیل آنرا کردند ، همین سعی را دارند . آیا خطری از لحاظ برخورد اختیارات و وظایف این سه نیرو بوجود نخواهد آمد ؟

ـ سازمان دارای وظایف معینی میباشد کماین قانون اساسی ذکر شده است سپاه پاسداران، هم وظایف معین و مشخصی دارد که آنهم در قانون اساسی قید شده است.

موقعیکه بحرانی بوجود آید، میان ارتش و سپاه پاسداران هماهنگی برقرار میشود ، چنانکه در بحران های ماموریت ما میان ارتش و پاسداران فرمانده‌ی مشترکی برقرار میشود . بطور مثال‌وزیرکه زوحدود هاپادگستان، دوبوده به‌فرماندهی این ستادمشترک بعهده گذشته‌ئی

● آیا مسئولین ازاینکه نشان دادن خنثی‌آباد های غرق درگ و آبی سلول جاری شده بودکه‌ها ، چگونه یک چهوب شهر ، خودرا نشان میدهد ناراحت نشده و لطمه دیده دارند ؟

چرا بجای کودکان تیل‌بول و دوستین بوشیده بالای سرشان تیله بوشیده کوچه‌بندان و چهرمزد و تکیه‌دار راشنان سیدحمد تاآنکه باراحتی خیال و آسودگی خیال گام گذار بفرای کرده است بیاند که در شهر هم میگذرد اجرا میشود روزهای سرد و برفی زمستان خطی‌آباد هاهیرید گرنت را که ساکنان آن از سرمای‌زمستان رنج‌میکشند ؟

● آیا کمیته سلول‌های رادیو ، گلوبودن جیبودرامدلس استنبود محلی ، گفته‌وزدوده است می‌برجو می‌دهد مشغول کمیتوگه تجمع انقلاب و حمایت از مستضعفین بیش از پیش توجه دهند .

یک دانشجو

درادیو ـ تلویزیون

اینست نتیجه‌عضویت‌در کمیته‌اسلامی؟!

مقارن ظهر روز پنجشنبه ۲۶ ـ ۱ ـ ۵۸ ، محض ورود به ساختمان مقر کارگزینی وزارت پست و تلگراف وتلفن‌شاهد شد که جوانی بنام من ، که گویا عضو کمیته اسلامی و متصدی ترفیعات اداره کارگزینی میباشد یکی از همکاران مالی رتبه قدیمی خود بنام آقای «کاه» را در همان روز کمه بازنشستگی خود را دریافت نموده بود شدت مورد بی‌احترامی قرارداده و اظهار نمود دیگرجاز اتمام بایی‌ساختمان نداریم ! و در مورد‌کمه دو را خارج‌شوید باسارفیگر مراجعه کنید!و سپله پاسدار بمورد شوخیکند ، بنده شنیدم این‌شخص ادعا دارد به جایه‌ست و مجوزی باین عمل وجمله ممابرت ورزیده ولی منظره و نحوه مشاهده‌برخورد تحقیر آمیز و تاریخانه مشارالیه نسبت به آقای «کاه» بقدری بی‌رحمانه و انسانی بود که اینجانب و دیگر افرادی را که ناظر برصحنه بودند ناراحت و تحمل نمی‌توانستند مشروع و اخذ شرح ماجرا منظور داشتند قرارداد . آنچه مسلم است و نوع جنین برخوردی راکه بقیناً اثرآن وجود نوبه مساعد برای رسیدن باین هدف میباشد . هدف ما رسیدن به یک جامعه طراز اسلام وتوجهدی عاری از هرگونه استعمار ، استبداد و استثمار است ودرنیه مبارزه مبارزاتیدرین راه‌مبارزات بسیار آمده است . بعلاوه ازهمکنه فنی اسلامی و فرهنگ اصیل ایرانی نیز میتوان برای حصول باین هدف مقدس بازی جست. ولی قصور وکوتاهی مسئولین رادیو تلویزیون ازکجا مشخص میگیرد ؛ باتوجه باینکه از نظر امکانات فنی میتوانستند زیادی بهرسند باینهدف ولا نبودن کادر متخصص باعث این کبود های جشمگیر است کدارایموزت چرا از جوانان و اقشاری مافقدند وبایمان وانقلابی‌برای همکاری دعوت بعمل می‌آید ؟

آزمودی دیگر در همان برنامه های در دستجاها فعالیت و کوششی در جهت بهتر نمودن برنامه های موجود مشهود نیست و نمونه مثال همین برنامه‌ها ، بنظرمیاشد عرف و بیطبندان ، تلویزیون فیلم کوتاهی را پس از اخبار نشان داد که مطابق معمول خیابان های وسیع وبالای شهر باسا ساختمان های زیبا و کوچکتی کمبا پوشش های گیرمشغول

فرزند یک رفتگرسواک

کشاورزان هنوز چوب اصلاحات ارضی آریامهری رامی خورند!

آبیجانیان کشاورزان قریه سعیدآباد فاز واقع در پنج کیلومتری شهری حدود سال ۴۱ که‌قانون کذائی‌اصلاحات ارضی پیاده شد دهاتی دمنزور بنابعلی‌اساس سیاه باقوسلیه حیله خبری وباسوه استفاده از خصیت فردیوحوانی کمقابل احترام همه بایوه وابنجانیان مراجعه با استفاده ازاصلاحات مدعی کمابن عمل برخلاف‌شرع مقدس اسلام است و برای جلوگیری از تقسیم اراضی بین‌همین‌مجاهدان که‌که‌قراردادی راکه قبلا بوسیله‌دهاتی کرده شده بود ابتدا بوسیله‌چوب کشاورزان ، کاوک روزنو قلمداد شده بعدی‌زان کمه بوسیله‌ابر طبق مدارگ موجودیه برخلاف قانون گذشته عمل شده بعدا مدتی میتوانم کمه کمافی دهدزاده فرعی چه‌کاوب به مرتبا گذاشته است .

بمناز و روزنامه‌نگاران چون بیخواستیم طبق اوامر امام عمل کرده وافشاء مکرده باشیم وبرای جلوگیری از وسیله نه کمیته شهری شکایت کردیم بمنازدهنی زنندگمدم کنکول پرونده‌میرخاست ازمقامات ازقبیل‌که‌می‌خواهد وابسته سپس به جبهه سازندگی بیاجنبه امروبیم بمناز تحقیق و استنبود محلی کمدرونده است می برجو می‌دهد مشغول کمتوگه تجمع‌انقلاب و حمایت از مستضعفین بیش از پیش توجه دهند .

مسلم قاضی کنبروی

عدالتی از کشاورزان قریه سعیدآباد غار

WASHINGTON BEHIND CLOSED DORIS

پشت درهای بسته واشنگتن

از جان ارلیچمن

ـ۵۸ـ

با این ترتیب می توانست رئیس جمهوری و رئیس قاهر بود یکنفر گزارش برپهلو را بکند، مشکلات مالی خودرا درنگرو حل کند و ازنو رقیبش موضوع خلاص و آن ارغی‌بیشتر بنویزد راکه موتکون بعنوان سرپخ به سبا فرستاده بود از آنجا بیرون بیاندازد. بله، اینها تمام باغ بسیل هائی بود که درپرابر مدرکی استراق سمع و جاسوسی غیرقانونی مقامات مهم مملکتی درروزنامه نگاران می‌موانست از ریچارد موتکون بگیرد. به برنی رودگرد و گفت :

ـ برای من مسئله داشتن مدارک اسناد دارد. مدرکی بیوسته آن بتوانیم ثابت کنیم که چگونه و بدستور چه اشخاصی اینکار انجام میشود. چطور می شود اینکار را انجام داد ؟

برنی درجالیکه بهمشتش عصبانی تکیه می‌داد گفت: سیمون، باید بگویم که آنچه باید بدانیم ایستگاه‌تردیدی گیست و از آنها چطو بیفتیم. یعنی سرپرنگه برسیم .

سیمون گایل، با نارضایتی سرش را تکان داد و گفت: فقط مامور ما از یکی از موالی اف. بی.آی در اتاق خواب یکنفر نوشیده شده عکس گرفت. این چه چیزی را نشان میدهد ؟

برنی درحالیکه بهمشتش عصبانی تکیه می‌داد گفت: سیمون، ما بدست خواهیم آورد. چطور می‌دانم که‌اینکه برنی درحالیکه بهمشتش عصبانی تکیه می‌داد گفت: سیمون، ما بدست خواهیم آورد. چطور می‌دانم که‌اینکه میتوان کشوری بنام ایران بایستگ سویس یا بلژیکتشکل دهد. زیرا کارمندان بانک ایران ایالت اوهایو و اتاق مخصوص بهو میماشد که این امر در ایران غیر ممکن است .چگونه میتوان قول کرد که خلوزنشان بوی اتاق خوریشاند بخواهد. زیرا کورستان کارکنه باید زبان کردی بدانند. زیرا ایرانیم یک امر ضروری و لازم میباشد . مطلقه کورستان باید بتوانند با زبان کردی تکلم کند و زبان کردی را آموزش دهدولی اینکه مستقل شود، خیر .

● نظرشمادرباره تشکیلات‌وسازمانهای‌سیاسی چست وآیا میتوان به‌آنهاآزادی فعالیت‌سازمان داد ؟

ـ تمام تشکیلات سیاسی تا زمانی که سلاح سبست نگیرند و باسایر تشکیلات سیاسی دیگر اتحاد مقابل‌داشته باشند ، که‌گروسیست مارکسیستی بشدیداًمانع‌شیئی میتواند فعالیت کنند.

● در باره فرقان و تروریستهای که اعضای آن هستند ، چه میگوئید ؟

ـ ابتدا باید بگویم که همه تروریها کارگروه نیست ، زیرا ما از طریق ساختمانی که چون بوطبق اسلام‌عمل میکنیم، نمیتوانیم مفهومی راتشکیله دهیم ایجاد ما روش های غیر اسلامی را اجرا نمیکنیم .

● انقلاب رگه‌هایدنیاشما رهبری ، حزب الله بعده داشتید. آیا هنوز هم این رهبری‌راداریم؟

ـ من پس از تاسیس حزب جمهوری اسلامی و تشکل سپاه پاسداران به سپاه پیوستم و در حال حاضر هیچگونه فعالیتی در خارج از چهاچوب سپاه انجام نمیدهم .

● نظر شما درمبارزه با امپریالیسم درخارج‌از کشور چیست؟

ـ طبق نظر اسلام ، میبایستی با امپریالیسم در سراسر جهان مبارزه کرد، بنابراین ما بایستی در سراسر جهان از نهضت های رهائی‌بخش و مبارزه‌ئی‌که علیه امپریالیسم و صهیونیسم‌در جهان است حمایت کنیم .

مبارزه علیه امپریالیسم وصهیونیسم

● بنظر شما مشکل اقلیتها در ایران چگونه حل میشود ؟

ـ بنظرمن ، مشکل اقلیت ها در ایران وجود ندارد ، زیرا اسلام مدعی است که‌اینها از جمله یهودیان و حتی غیر موسلمان را برسمیت شناخته است . چه رسد به موسلمان ، بهمین جهت ما معتقدیم بعرفانی‌گیدر حال حاضر در کشور موسلمان میگیرد، توطئه هائی است آمریکائی‌میشود منحرف کردن انقلاب اسلامی ایران از مسیر و هدفهای واقعی خود که چیزی نیست جز مبارزه علیه امپریالیسم‌آمریکا و صهیونیسم جهانی بمنظور نجات مستضعفین ایران . مردم انقلاب اسلامی و اقلیت های نژادی ، دینی گفته که انقلاب حقوق این اقلیتها را برگذاری کمحقوق آنان و بعد برسمیت شناخته است . ما مدت میزده دارد ، چه در شرایط کنونی ملکت هیچ طرح و برنامه‌ئی نمیتواند بصورت مجرد و خصوصا باتوجه به قوم ایجاد و معارضه‌ئی اقتصادی موردنظرقرارگیرد و طرح‌های اقتصادی و نامناسبی‌ها و سایر برنامه های عمرانی ـ اجتماعی ـ فرهنگی و غیره باید تاسرحد امکان در توفیق آنها موثر و مفید دیز باشد

بمناسبت ۲۹ بهمن، دومین سالگرد

یکشنبه خونین، تبلور خشم توده‌ها در تبریز

رستاخیز به آتش کشیده شد

سیل خروشان خلق به مقابل حزب‌رستاخیز، تبریز رسیده بود. نوجوانی دوازده ساله ، برپشت بام این مرکز توطئه ، بلندگو دررست گرفته و میخروشید: هر قطره قاتیدان ، میتاپرجه ستار قانخوبوره ، شلیک گلوله‌ای فریاد زد" آن جوان را خاموش کن ، ولی‌ورا از پشت بام بزیر انداختند. در خیابانهای مجاور صبح آتش کشمکش‌رار آسمان میرفت. پاسخ گستاخی دژخیم رد که داده شد.

ستار، برخیز و بنگر، از هر قطره خونریز، هزاران ستار برخاسته است.

بعد از دو سال هنوز هم تعداد شهدای قیام یکشنبه خونین تبریز روشن نیست.

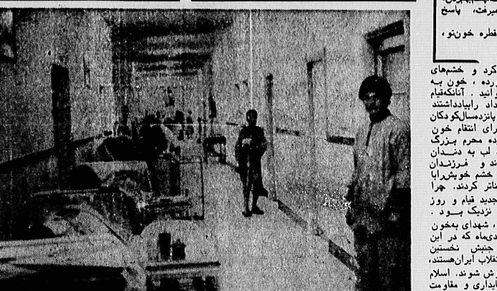

علیرغم دروغ های رژیم شاه ، عده مجروحین قیام تبریز به حدی بود که راه روها و راهپله‌های بیمارستان های شهر هم انباشته از مجروحین بود.

انقلاب ایران، از سال ۱۲۴۲ با ترور دو دی ۱۳۴۱ به ثمر طبیعی خود داده اند . قیام خونین‌دو آن روز پادشاه نکته شروع تازه‌ودوران‌دوم انقلاب ایران که نخستین تکرار‌ایه لوکوموتیف انقلاب وارد حرکت تازه‌ای در انقلاب ایران آغاز شد. دشمن آشنائر قیام خیال میکرد که با سرکوب جشن ها ، به نام انقلاب شاه و ملت پایان بخشیده و جان آمده پایان بخشیده است. ناگاهان ، بیابان خشکناه‌ای پیش رویش ظاهر شوند. اما دانستند اصالت حرکت ایران ریزم مرد خراد رابیدادند ، گزیده و ، یک هیئت خرابکار جهنمی، توانند بکشد آنرا و مدعاها نابسف میکنند : دستگاه تبلیغاتی شاه در را باید شاه هرچه باشدهرتر برگزار نمود .

روحانیت مبارز ، بویژه روحانیون قم و تبریز با صدور اعلامیه‌ای با سنگر شکوه و عظمت چهلم‌روز شهدای قیام‌ادامه‌دادند و استان بانام ارزش هایش درخشید ، دشمن ، این خصم خانگی ، شاه دست نشانده، خشکزدیاد‌سلمانان و دشمن هرچه فریاد آزادیخواهی است و تشنه خون‌هایزیادی است.درست بهمین علت‌خشمشان درسینه میفشارد ، با به خاک افتادن مانعشان ، در خونین ، بهیچوجه رو در دری رژیم شاه و فیصلهایستادند. فریاد و شلیک مسلسل ها درهم آمیخت و ملت شاه بر پاشت سرب داغ به مقابله برخاست و خون سرخها شکست، پشتوانه مداومت راه بود، روز نوزدهم دی، خرداد ۱۳۴۲ بود دامنه‌اش گسترده شد.

خون شهدای بیگناه بانزده خرداد ، از قم و تهران، در چهلمین‌روز شهدای قم ، تبریز، اصفهان ، شیراز و دیگر شهرهای ایران شروع کرد به جوشیدن کرد و خشم‌های فرو خورده ، خود به خود فرو ریخت و در ۱۳۴۵ و ۱۳۴۶ و ۱۳۴۷ و ۱۳۴۸ و ۱۳۴۹ در تبریز و در سراسر ایران ، مردم خود را بر آن روز پادشاه نکته شلیک‌کوکان خود را برای انتقام خون شهدای مردانه محرم بزرگ میگردند . آب به مثابه لوکوموتیف انقلاب وارد حرکت تازه‌ای در انقلاب ایران آغاز شد.

دشمن آشنائر قیام میکرد که با کشتن ناگاهان ، بیابان خشکناه‌ای پیش رویش ظاهر شوند. اما دانستند اصالت حرکت ایران ریزم مرد خراد رابیدادند و آن هائی که با ستور دانستند اصالت حرکت ایران ریزم مرد خراد رابیدادند و گزیده و ، یک هیئت خرابکار جهنمی، توانند بکشد آنرا و مدعاها نابسف میکنند : دستگاه تبلیغاتی شاه در را باید شاه هرچه باشدهرتر برگزار نمود .

روحانیت مبارز ، بویژه روحانیون قم و تبریز با صدور اعلامیه‌ای با سنگر شکوه و عظمت چهلم‌روز شهدای قیام‌ادامه‌دادند و استان بانام ارزش هایش درخشید ، دشمن ، این خصم خانگی ، شاه دست نشانده، خشکزدیاد‌سلمانان و دشمن هرچه فریاد آزادیخواهی است و تشنه خون‌هایزیادی است.درست بهمین علت‌خشمشان درسینه میفشارد ، با به خاک افتادن مانعشان ، در خونین ، بهیچوجه رو در دری رژیم شاه و فیصلهایستادند. فریاد و شلیک مسلسل ها درهم آمیخت و ملت شاه بر پاشت سرب داغ به مقابله برخاست و خون سرخها شکست، پشتوانه مداومت راه بود، روز نوزدهم دی، خرداد ۱۳۴۲ بود دامنه‌اش گسترده شد.

بقیه از صفحه ۹

حیات و رستگاری ضامنست. مروری کوتاه‌به‌آنچه که دریکسال گذشته موجب پیروزی و تداوم انقلابگردیده است ما را در اتخاذ این روش مصمم‌تر خواهد نمود بی‌گمان آنچه که موجب شد تا امام در شرایط خاص و استثنائی بکسال پیش به آمدن به ایران مصمم گردد اعلام انقلاب مشروطه علیه استبداد بود، جز اسلام راستین که آرمون تنها حسینی آنرا دربر میگرد هم گمبخود اجازه نمیدهد که فاطمانه بگوید که در آن شرایطامن امام به ایران به صلاح نزدیک است و امام برمبنای معیار های الهی خویش بآمدن به ایران صرفنظرمی‌کرد انزاطلب رااز نمود، و بسیاری‌زنده هاغریمانه شیطان بزرگ‌راخنثی‌کرده . امام میگوید:

«... آخیرا حضور امام در ایران بیانیم فعالیتهای شدیدی میشد کمانیم آمدن نمایه ایران بشود امام ارگانیکها بعد درایران و بعد درخارج‌ایران، آن دین پایداری و مقاومت بیمصالحه‌ایرا بوجود آورد، و یک هیئت خرابکار جهنمی، توانند بکشد آنرا و مدعاها نابسف میکنند : دستگاه تبلیغاتی شاه در را باید شاه هرچه باشدهرتر برگزار نمود .

روحانیت مبارز ، بویژه روحانیون قم و تبریز با صدور اعلامیه‌ای با سنگر شکوه و عظمت چهلم‌روز شهدای قیام‌ادامه‌دادند و استان بانام ارزش هایش درخشید ، دشمن ، این خصم خانگی ، شاه دست نشانده، خشکزدیاد‌سلمانان و دشمن هرچه فریاد آزادیخواهی است و تشنه خون‌هایزیادی است.درست بهمین علت‌خشمشان درسینه میفشارد ، با به خاک افتادن مانعشان ، در خونین ، بهیچوجه رو در دری رژیم شاه و فیصلهایستادند. فریاد و شلیک مسلسل ها درهم آمیخت و ملت شاه بر پاشت سرب داغ به مقابله برخاست و خون سرخها شکست، پشتوانه مداومت راه بود، روز نوزدهم دی، خرداد ۱۳۴۲ بود دامنه‌اش گسترده شد.

در ۱۳۵۷ و ۱۳۵۸ و ۱۳۵۹ در تبریز و در سراسر ایران ، مردم خود را بر آن روز پادشاه نکته شلیک‌کوکان خود را برای انتقام خون شهدای مردانه محرم بزرگ میگردند . آب به مثابه لوکوموتیف انقلاب وارد حرکت تازه‌ای در انقلاب ایران آغاز شد.

دشمن آشنائر قیام میکرد که با کشتن ناگاهان ، بیابان خشکناه‌ای پیش رویش ظاهر شوند. اما دانستند اصالت حرکت ایران ریزم مرد خراد رابیدادند و آن هائی که با ستور دانستند اصالت حرکت ایران ریزم مرد خراد رابیدادند و گزیده و ، یک هیئت خرابکار جهنمی، توانند بکشد آنرا و مدعاها نابسف میکنند : دستگاه تبلیغاتی شاه در را باید شاه هرچه باشدهرتر برگزار نمود .

روحانیت مبارز ، بویژه روحانیون قم و تبریز با صدور اعلامیه‌ای با سنگر شکوه و عظمت چهلم‌روز شهدای قیام‌ادامه‌دادند و استان بانام ارزش هایش درخشید ، دشمن ، این خصم خانگی ، شاه دست نشانده، خشکزدیاد‌سلمانان و دشمن هرچه فریاد آزادیخواهی است و تشنه خون‌هایزیادی است.درست بهمین علت‌خشمشان درسینه میفشارد ، با به خاک افتادن مانعشان ، در خونین ، بهیچوجه رو در دری رژیم شاه و فیصلهایستادند. فریاد و شلیک مسلسل ها درهم آمیخت و ملت شاه بر پاشت سرب داغ به مقابله برخاست و خون سرخها شکست، پشتوانه مداومت راه بود، روز نوزدهم دی، خرداد ۱۳۴۲ بود دامنه‌اش گسترده شد.

بیانیه سپاه پاسداران بمناسبت سالگرد انقلاب و تاسیس سپاه پاسداران

بقیه از صفحه ۹

حیات و رستگاری ضامنست. مروری کوتاه‌به‌آنچه که دریکسال گذشته موجب پیروزی و تداوم انقلابگردیده است ما را در اتخاذ این روش مصمم‌تر خواهد نمود بی‌گمان آنچه که موجب شد تا امام در شرایط خاص و استثنائی بکسال پیش به آمدن به ایران مصمم گردد اعلام انقلاب مشروطه علیه استبداد بود، جز اسلام راستین که آرمون تنها حسینی آنرا دربر میگرد هم گمبخود اجازه نمیدهد که فاطمانه بگوید که در آن شرایطامن امام به ایران به صلاح نزدیک است و امام برمبنای معیار های الهی خویش بآمدن به ایران صرفنظرمی‌کرد انزاطلب رااز نمود، و بسیاری‌زنده هاغریمانه شیطان بزرگ‌راخنثی‌کرده . امام میگوید:

«... آخیرا حضور امام در ایران بیانیم فعالیتهای شدیدی میشد کمانیم آمدن نمایه ایران بشود امام ارگانیکها بعد درایران و بعد درخارج‌ایران، آن دین پایداری و مقاومت بیمصالحه‌ایرا بوجود آورد، و یک هیئت خرابکار جهنمی، توانند بکشد آنرا و مدعاها نابسف میکنند : دستگاه تبلیغاتی شاه در را باید شاه هرچه باشدهرتر برگزار نمود .

روحانیت مبارز ، بویژه روحانیون قم و تبریز با صدور اعلامیه‌ای با سنگر شکوه و عظمت چهلم‌روز شهدای قیام‌ادامه‌دادند و استان بانام ارزش هایش درخشید ، دشمن ، این خصم خانگی ، شاه دست نشانده، خشکزدیاد‌سلمانان و دشمن هرچه فریاد آزادیخواهی است و تشنه خون‌هایزیادی است.درست بهمین علت‌خشمشان درسینه میفشارد ، با به خاک افتادن مانعشان ، در خونین ، بهیچوجه رو در دری رژیم شاه و فیصلهایستادند. فریاد و شلیک مسلسل ها درهم آمیخت و ملت شاه بر پاشت سرب داغ به مقابله برخاست و خون سرخها شکست، پشتوانه مداومت راه بود، روز نوزدهم دی، خرداد ۱۳۴۲ بود دامنه‌اش گسترده شد.

در ۱۳۵۷ و ۱۳۵۸ و ۱۳۵۹ در تبریز و در سراسر ایران ، مردم خود را بر آن روز پادشاه نکته شلیک‌کوکان خود را برای انتقام خون شهدای مردانه محرم بزرگ میگردند . آب به مثابه لوکوموتیف انقلاب وارد حرکت تازه‌ای در انقلاب ایران آغاز شد.

دشمن آشنائر قیام میکرد که با کشتن ناگاهان ، بیابان خشکناه‌ای پیش رویش ظاهر شوند. اما دانستند اصالت حرکت ایران ریزم مرد خراد رابیدادند و آن هائی که با ستور دانستند اصالت حرکت ایران ریزم مرد خراد رابیدادند و گزیده و ، یک هیئت خرابکار جهنمی، توانند بکشد آنرا و مدعاها نابسف میکنند : دستگاه تبلیغاتی شاه در را باید شاه هرچه باشدهرتر برگزار نمود .

روحانیت مبارز ، بویژه روحانیون قم و تبریز با صدور اعلامیه‌ای با سنگر شکوه و عظمت چهلم‌روز شهدای قیام‌ادامه‌دادند و استان بانام ارزش هایش درخشید ، دشمن ، این خصم خانگی ، شاه دست نشانده، خشکزدیاد‌سلمانان و دشمن هرچه فریاد آزادیخواهی است و تشنه خون‌هایزیادی است.درست بهمین علت‌خشمشان درسینه میفشارد ، با به خاک افتادن مانعشان ، در خونین ، بهیچوجه رو در دری رژیم شاه و فیصلهایستادند. فریاد و شلیک مسلسل ها درهم آمیخت و ملت شاه بر پاشت سرب داغ به مقابله برخاست و خون سرخها شکست، پشتوانه مداومت راه بود، روز نوزدهم دی، خرداد ۱۳۴۲ بود دامنه‌اش گسترده شد.

خشم‌ها تبلور می یابد

اولین بهانه‌ی که مرسیاسی‌اش پایان می‌یابد، خشم‌ها را به سرچشمه‌ی خود موجود، تحمیل آن‌خشمیته روزنامه اطلاعات و فردای آن به دیگر روزنامه ، که بزرگترین انتشار شیاه سیاسی ایران بشوم ، مرکز شد و گیرت در بارورت شخص مردم زد. در طول دو هزار و پانصد سال نظام ضد خلقی شاهنشاهی ، بویژه طی۲۵ سال اخیر ، مردم سنگسته ایران ، بزرگترین تهمت ها و افتات ها را تحمل کرده و بزرگترین مصائب و بدبختی ها صبر کرده بودند ، لکن تحمل توهین به مقدسات مذهبی و رهبر مذهبی‌خود ، دیگر از تحمل کردن و سر بسته شورش و قیام برداشتند. از هم آغاز شد. رهبرانمذهبی، در منابر زبان به اعتراض و شکوه گشودند و مردم بلافاصله در پاسخ به خیابان ها ریختند . تا مشت های گره کرده و با فریادشان تمام ملاحظات را کنار زدند و بیهوده رو در دری رژیم شاه و شیخلهایستادند. فریاد و شلیک مسلسل ها درهم آمیخت و خون سرخها برخاست و خون سرخها شکست، پشتوانه مداومت راه بود، روز نوزدهم دی، خرداد ۱۳۴۲ بود دامنه‌اش گسترده شد.

در بیست و نهم بهمن‌ماه ۱۳۵۶ هزاران انسان‌بیجان خاموش آمد از مرد و ستم در سرزمین آذین و خون‌شد. ملاحظه شد که چگونه خون‌شهدا، تاکید و مقر شد که فردا (یکشنبه بیست و نهمبهمن) خونین‌ترین روز تاریخ ایران شروع شد.

بقیه از صفحه ۹

وجود آمده است باداور شود که امام در شرایط خاص و استثنائی بکسال پیش به آمدن به ایران مصمم گردد اعلام انقلاب مشروطه علیه استبداد بود، جز اسلام راستین که آرمون تنها حسینی آنرا دربر میگرد هم گمبخود اجازه نمیدهد که فاطمانه بگوید که در آن شرایطامن امام به ایران به صلاح نزدیک است و امام برمبنای معیار های الهی خویش بآمدن به ایران صرفنظرمی‌کرد انزاطلب رااز نمود، و بسیاری‌زنده هاغریمانه شیطان بزرگ‌راخنثی‌کرده . امام میگوید:

«... آخیرا حضور امام در ایران بیانیم فعالیتهای شدیدی میشد کمانیم آمدن نمایه ایران بشود امام ارگانیکها بعد درایران و بعد درخارج‌ایران، آن دین پایداری و مقاومت بیمصالحه‌ایرا بوجود آورد، و یک هیئت خرابکار جهنمی، توانند بکشد آنرا و مدعاها نابسف میکنند : دستگاه تبلیغاتی شاه در را باید شاه هرچه باشدهرتر برگزار نمود .

روحانیت مبارز ، بویژه روحانیون قم و تبریز با صدور اعلامیه‌ای با سنگر شکوه و عظمت چهلم‌روز شهدای قیام‌ادامه‌دادند و استان بانام ارزش هایش درخشید ، دشمن ، این خصم خانگی ، شاه دست نشانده، خشکزدیاد‌سلمانان و دشمن هرچه فریاد آزادیخواهی است و تشنه خون‌هایزیادی است.درست بهمین علت‌خشمشان درسینه میفشارد ، با به خاک افتادن مانعشان ، در خونین ، بهیچوجه رو در دری رژیم شاه و فیصلهایستادند. فریاد و شلیک مسلسل ها درهم آمیخت و ملت شاه بر پاشت سرب داغ به مقابله برخاست و خون سرخها شکست، پشتوانه مداومت راه بود، روز نوزدهم دی، خرداد ۱۳۴۲ بود دامنه‌اش گسترده شد.

در ۱۳۵۷ و ۱۳۵۸ و ۱۳۵۹ در تبریز و در سراسر ایران ، مردم خود را بر آن روز پادشاه نکته شلیک‌کوکان خود را برای انتقام خون شهدای مردانه محرم بزرگ میگردند . آب به مثابه لوکوموتیف انقلاب وارد حرکت تازه‌ای در انقلاب ایران آغاز شد.

دشمن آشنائر قیام میکرد که با کشتن ناگاهان ، بیابان خشکناه‌ای پیش رویش ظاهر شوند. اما دانستند اصالت حرکت ایران ریزم مرد خراد رابیدادند و آن هائی که با ستور دانستند اصالت حرکت ایران ریزم مرد خراد رابیدادند و گزیده و ، یک هیئت خرابکار جهنمی، توانند بکشد آنرا و مدعاها نابسف میکنند : دستگاه تبلیغاتی شاه در را باید شاه هرچه باشدهرتر برگزار نمود .

روحانیت مبارز ، بویژه روحانیون قم و تبریز با صدور اعلامیه‌ای با سنگر شکوه و عظمت چهلم‌روز شهدای قیام‌ادامه‌دادند و استان بانام ارزش هایش درخشید ، دشمن ، این خصم خانگی ، شاه دست نشانده، خشکزدیاد‌سلمانان و دشمن هرچه فریاد آزادیخواهی است و تشنه خون‌هایزیادی است.درست بهمین علت‌خشمشان درسینه میفشارد ، با به خاک افتادن مانعشان ، در خونین ، بهیچوجه رو در دری رژیم شاه و فیصلهایستادند. فریاد و شلیک مسلسل ها درهم آمیخت و ملت شاه بر پاشت سرب داغ به مقابله برخاست و خون سرخها شکست، پشتوانه مداومت راه بود، روز نوزدهم دی، خرداد ۱۳۴۲ بود دامنه‌اش گسترده شد.

در بیست و نهم بهمن‌ماه ۱۳۵۶ هزاران انسان‌بیجان خاموش آمد از مرد و ستم در سرزمین آذین و خون‌شد. ملاحظه شد که چگونه خون‌شهدا، تاکید و مقر شد که فردا (یکشنبه بیست و نهمبهمن) خونین‌ترین روز تاریخ ایران شروع شد.

بقیه از صفحه ۹

وجود آمده است باداور شود که امام در شرایط خاص و استثنائی بکسال پیش به آمدن به ایران مصمم گردد اعلام انقلاب مشروطه علیه استبداد بود، جز اسلام راستین که آرمون تنها حسینی آنرا دربر میگرد هم گمبخود اجازه نمیدهد که فاطمانه بگوید که در آن شرایطامن امام به ایران به صلاح نزدیک است و امام برمبنای معیار های الهی خویش بآمدن به ایران صرفنظرمی‌کرد انزاطلب رااز نمود، و بسیاری‌زنده هاغریمانه شیطان بزرگ‌راخنثی‌کرده . امام میگوید:

«... آخیرا حضور امام در ایران بیانیم فعالیتهای شدیدی میشد کمانیم آمدن نمایه ایران بشود امام ارگانیکها بعد درایران و بعد درخارج‌ایران، آن دین پایداری و مقاومت بیمصالحه‌ایرا بوجود آورد، و یک هیئت خرابکار جهنمی، توانند بکشد آنرا و مدعاها نابسف میکنند : دستگاه تبلیغاتی شاه در را باید شاه هرچه باشدهرتر برگزار نمود .

روحانیت مبارز ، بویژه روحانیون قم و تبریز با صدور اعلامیه‌ای با سنگر شکوه و عظمت چهلم‌روز شهدای قیام‌ادامه‌دادند و استان بانام ارزش هایش درخشید ، دشمن ، این خصم خانگی ، شاه دست نشانده، خشکزدیاد‌سلمانان و دشمن هرچه فریاد آزادیخواهی است و تشنه خون‌هایزیادی است.درست بهمین علت‌خشمشان درسینه میفشارد ، با به خاک افتادن مانعشان ، در خونین ، بهیچوجه رو در دری رژیم شاه و فیصلهایستادند. فریاد و شلیک مسلسل ها درهم آمیخت و ملت شاه بر پاشت سرب داغ به مقابله برخاست و خون سرخها شکست، پشتوانه مداومت راه بود، روز نوزدهم دی، خرداد ۱۳۴۲ بود دامنه‌اش گسترده شد.

در ۱۳۵۷ و ۱۳۵۸ و ۱۳۵۹ در تبریز و در سراسر ایران ، مردم خود را بر آن روز پادشاه نکته شلیک‌کوکان خود را برای انتقام خون شهدای مردانه محرم بزرگ میگردند . آب به مثابه لوکوموتیف انقلاب وارد حرکت تازه‌ای در انقلاب ایران آغاز شد.

دشمن آشنائر قیام میکرد که با کشتن ناگاهان ، بیابان خشکناه‌ای پیش رویش ظاهر شوند. اما دانستند اصالت حرکت ایران ریزم مرد خراد رابیدادند و آن هائی که با ستور دانستند اصالت حرکت ایران ریزم مرد خراد رابیدادند و گزیده و ، یک هیئت خرابکار جهنمی، توانند بکشد آنرا و مدعاها نابسف میکنند : دستگاه تبلیغاتی شاه در را باید شاه هرچه باشدهرتر برگزار نمود .

روحانیت مبارز ، بویژه روحانیون قم و تبریز با صدور اعلامیه‌ای با سنگر شکوه و عظمت چهلم‌روز شهدای قیام‌ادامه‌دادند و استان بانام ارزش هایش درخشید ، دشمن ، این خصم خانگی ، شاه دست نشانده، خشکزدیاد‌سلمانان و دشمن هرچه فریاد آزادیخواهی است و تشنه خون‌هایزیادی است.درست بهمین علت‌خشمشان درسینه میفشارد ، با به خاک افتادن مانعشان ، در خونین ، بهیچوجه رو در دری رژیم شاه و فیصلهایستادند. فریاد و شلیک مسلسل ها درهم آمیخت و ملت شاه بر پاشت سرب داغ به مقابله برخاست و خون سرخها شکست، پشتوانه مداومت راه بود، روز نوزدهم دی، خرداد ۱۳۴۲ بود دامنه‌اش گسترده شد.

در بیست و نهم بهمن‌ماه ۱۳۵۶ هزاران انسان‌بیجان خاموش آمد از مرد و ستم در سرزمین آذین و خون‌شد. ملاحظه شد که چگونه خون‌شهدا، تاکید و مقر شد که فردا (یکشنبه بیست و نهمبهمن)

بیانیه سپاه پاسداران بمناسبت سالگرد انقلاب و تاسیس سپاه پاسداران

بقیه از صفحه ۹

وجود آمده است باداور شود که امام در شرایط خاص و استثنائی بکسال پیش به آمدن به ایران مصمم گردد اعلام انقلاب مشروطه علیه استبداد بود، جز اسلام راستین که آرمون تنها حسینی آنرا دربر میگرد هم گمبخود اجازه نمیدهد که فاطمانه بگوید که در آن شرایطامن امام به ایران به صلاح نزدیک است و امام برمبنای معیار های الهی خویش بآمدن به ایران صرفنظرمی‌کرد انزاطلب رااز نمود، و بسیاری‌زنده هاغریمانه شیطان بزرگ‌راخنثی‌کرده . امام میگوید:

«... آخیرا حضور امام در ایران بیانیم فعالیتهای شدیدی میشد کمانیم آمدن نمایه ایران بشود امام ارگانیکها بعد درایران و بعد درخارج‌ایران، آن دین پایداری و مقاومت بیمصالحه‌ایرا بوجود آورد، و یک هیئت خرابکار جهنمی، توانند بکشد آنرا و مدعاها نابسف میکنند : دستگاه تبلیغاتی شاه در را باید شاه هرچه باشدهرتر برگزار نمود .

روحانیت مبارز ، بویژه روحانیون قم و تبریز با صدور اعلامیه‌ای با سنگر شکوه و عظمت چهلم‌روز شهدای قیام‌ادامه‌دادند و استان بانام ارزش هایش درخشید ، دشمن ، این خصم خانگی ، شاه دست نشانده، خشکزدیاد‌سلمانان و دشمن هرچه فریاد آزادیخواهی است و تشنه خون‌هایزیادی است.درست بهمین علت‌خشمشان درسینه میفشارد ، با به خاک افتادن مانعشان ، در خونین ، بهیچوجه رو در دری رژیم شاه و فیصلهایستادند. فریاد و شلیک مسلسل ها درهم آمیخت و ملت شاه بر پاشت سرب داغ به مقابله برخاست و خون سرخها شکست، پشتوانه مداومت راه بود، روز نوزدهم دی، خرداد ۱۳۴۲ بود دامنه‌اش گسترده شد.

در ۱۳۵۷ و ۱۳۵۸ و ۱۳۵۹ در تبریز و در سراسر ایران ، مردم خود را بر آن روز پادشاه نکته شلیک‌کوکان خود را برای انتقام خون شهدای مردانه محرم بزرگ میگردند . آب به مثابه لوکوموتیف انقلاب وارد حرکت تازه‌ای در انقلاب ایران آغاز شد.

دشمن آشنائر قیام میکرد که با کشتن ناگاهان ، بیابان خشکناه‌ای پیش رویش ظاهر شوند. اما دانستند اصالت حرکت ایران ریزم مرد خراد رابیدادند و آن هائی که با ستور دانستند اصالت حرکت ایران ریزم مرد خراد رابیدادند و گزیده و ، یک هیئت خرابکار جهنمی، توانند بکشد آنرا و مدعاها نابسف میکنند : دستگاه تبلیغاتی شاه در را باید شاه هرچه باشدهرتر برگزار نمود .

روحانیت مبارز ، بویژه روحانیون قم و تبریز با صدور اعلامیه‌ای با سنگر شکوه و عظمت چهلم‌روز شهدای قیام‌ادامه‌دادند و استان بانام ارزش هایش درخشید ، دشمن ، این خصم خانگی ، شاه دست نشانده، خشکزدیاد‌سلمانان و دشمن هرچه فریاد آزادیخواهی است و تشنه خون‌هایزیادی است.درست بهمین علت‌خشمشان درسینه میفشارد ، با به خاک افتادن مانعشان ، در خونین ، بهیچوجه رو در دری رژیم شاه و فیصلهایستادند. فریاد و شلیک مسلسل ها درهم آمیخت و ملت شاه بر پاشت سرب داغ به مقابله برخاست و خون سرخها شکست، پشتوانه مداومت راه بود، روز نوزدهم دی، خرداد ۱۳۴۲ بود دامنه‌اش گسترده شد.

در بیست و نهم بهمن‌ماه ۱۳۵۶ هزاران انسان‌بیجان خاموش آمد از مرد و ستم در سرزمین آذین و خون‌شد. ملاحظه شد که چگونه خون‌شهدا، تاکید و مقر شد که فردا (یکشنبه بیست و نهمبهمن)

پاسخ وزیر ارشاد ملی به حجت‌الاسلام خوئینی

اداره روزنامه اطلاعات

خطاب به مصحبت کننده حجت‌الاسلام آقای موسوی‌خوئینی که متن آن در روزنامه صبح یکشنبه ۱۳۵۸/۱۱/۲۸ درج گردیده بود، بدینوسیله میاقی زیر را اعلام و آرزوی میدارد برنامه‌ای که ماه ۱۴ آبها قوی مقررات‌ها اینجانب بیرنجه درهمان صفحه درج و منتشر گردد.

۱ـ آمراز هاست ازاینکه آرامش خاطر ما خواهانی باید مسلمان رانوشته قلمی نموده است باداور میشود سیمکرانی مشرف و پاسداران انقلاب درخرم‌دین‌ایران، مردم‌ایران، است که قرآن و سنت تحریف قرمودوآقای خوئینی ماعتقد بفرمودنیشدن آنرا ندارد.

۲ـ اعلام جرم قلابی بپاسداران کشورما مدیر اطلاعات درمقدمه‌ای و خطاوتوهم منتشره ازطرف رادیو تلویزیون صورت گرفته است و احتمال حق‌طلوم توطئه نیست که عناوین خوئینی دراین خصوص مجوزشرعی ندارد.

۳ـ محکم قانون و برخلق موازین شرعی و مقررات عدل اساسی ، به آقای خوئینی حق میدهیم کدم بایستی‌اعلام جرم گیرنده توسیس آن اعلام فرمایند و هم اینجا مجوز قرمی، یا محکمه کنندگان‌اعلام‌جرم‌ایفاء کرده ایفاءدن رسمی دیگر محکوم مثل‌ملیاله جسوسی مکرر عنوان گردیده است، بعمیرم ارائه دهند و همچنین آنکه در قلم اسلامی خودها قرای قرما میتوانند بعنوان مقدس برون خصوص استماع‌بدهند حتی علیه هرکرا قرمایند تبیت و آنرا بی‌اثر نمود مسلمانی نیست مقدس امر آنرا انکارکرده و بعنوان افکار عمومی تکذیدکرده و تبیت و آنرا بی‌اثر نمود خودشان بعنوان اسباب وسیله‌ایکه از هرچه و بیسالیل با اعتبارشان میباشد حکم‌صادره دایدبرمردمی‌بی‌اثر پخشیو اجرای مجازات نمایند.

۴ـ آقای خوئینی بیش بماندنه سخنرانه سخنرانه ناپایس قلط مطرش اطلاعیه استخدار از موضع قطع آمایو کمیتجزیو واردات در اداره سرپرازاقتدن دریاعل کشور آنیم در رمقاتاکس صورت گرفته ازطرف آقای خوئینی بدرس و رمقاتاکس بعمل آمده ازطرف آقای خوئینی بعمل آمده ازطرف مرکز توطئه ، مخالفت ها ، ملکات را ضد انقلاب درمرکز چنگ های حامیه‌انگیزاست یکی مالی معلوم نیست این قبیل غرض ورزیها و کارشکنیها ، مخالفت های مرموز بنا بمقاومت‌های ضد انقلاب توسط عناصرالوکار،سازمان مجاهدین خلق ایران را محکوم کردند و خاطرنشان ساختند در آستانه انتخابات مجلس شورای ملی عوامل ضد انقلاب قصد دارند با افشاءنامه تحریکاتی که چه کسی مسئول است این قبیل عناصر ورزیها و کارشکنیها و مخالفت های مرموز را بنا بمنافع ضد انقلاب برای سپاه پاسداران انتشار نمایند، متاسفانه مقاومت ضد انقلاب تا سکوتمومدیدان ادامه دارد ، برای اینکه تنها مسئول اصلی محکوم گردند، صادرکنندگان و انجمن دانشجویان‌مسلمان انجمن‌دانشجویان‌مسلمان دانشگاه‌صنعتی‌شریف انجمن دانشجویان مسلمان دانشگاه‌آموزش ، انجمن دانشآموزان مسلمان دبیرستان خراسان ، دبیرستان پهلوی و روزنامه اطلاعات با اقدامات پارهای از افراد کشته منطقه ۱۰۱ را مرموز مجاهد، و همچنین ضرب و شتم دختران و پسران مردم، و همچنین ضرب و شتم دختران و پسران مردم، و همچنین ضرب و شتم دختران و پسران مردم، (توضیحات کمیته منطقه در این مورد قیلام اطلاعات چاپ شده است) این عده همچنین از دکتر بهشتی، رئیس جمهور اسلامی‌ایران‌تقاضای‌سیدگی نوری کردند.

۵ـ در حضرتین لحظات حجت‌الاسلام آقای موسوی‌خوئینی ، ۱۰ هزار مسئول ارشاد کشور ، صفحه ارشاد کشور ، ۱۰ هزار محکوم کرده و خواستار محاکمه آنها شدند ، آنرا بی‌اثر نمود ، آنرا بی‌اثر نمود ، آنرا بی‌اثر نمود

اطلاعات

سال پنجاه و چهارم
محل اداره: خیابان خیام
ساختمان اطلاعات
تلفکس ۲۱۱۲۳۳۶
تلگرافی: اطلاعات - تهران
تلفن ۳۲۸۱

تقویم اطلاعات

ساعات شرعی
استخراج دکتر ریاضی کرمانی

یکشنبه- بیست و هشتم بهمن‌ماه ۱۳۵۸
سی‌ام ربیع‌الاول ۱۴۰۰
هفدهم فوریه ۱۹۸۰

اذان مغرب... ساعت ۶ و ۴ دقیقه
اذان صبح (فردا).. ساعت ۵ و ۱۷ دقیقه
طلوع آفتاب (فردا)..ساعت ۶ و ۴۷ دقیقه
ظهرشرعی(فردا).. ساعت ۱۲ و ۱۹ دقیقه
اذان مغرب (فردا).. ساعت ۱۸ و ۴۶ دقیقه

اعتراض دولت ایران به دولت کانادا

وزارت امور خارجه‌جمهوری اسلامی ایران در رابطه با اقدام سفارت کانادا در تهران برای فرارفادرانش امریکائی و ایسته بسفارت سابق امریکا در ایران با یادداشتی تسلیم دولت کانادا کرد.

متن این یادداشت که از سوی کاردار سفارت جمهوری اسلامی ایران در اوتاوا تسلیم مقامهای وزارت خارجه‌کانادا شد، بدین شرح است:

وزارت امور خارجه‌جمهوری اسلامی ایران در رابطه با اقدام سفارت کانادا در تهران درباره تدارک وسایل خروج غیر قانونی وخدمه‌امیز ستن نفر از اتباع امریکا وابسته به سفارت سابق این کشور در تهران لازم میداند ملاحظات ذیل را بطلاع دولت کانادا برساند:

۱ـ در تاریخ هشتم بهمن ۱۳۵۸ر۲۸ ژانویه ۱۹۸۰ بدنبال خروج ناگهانی و غیر مترقبه آقای کنت تیلور سفیر کانادا در تهران وزارت امورخارجه کانادا اطلاعیهای را بکاردار سفارت جمهوری‌اسلامی ایران در اتاوا ابلاغ تسلیم کرد که در آن منجمله اظهار شده بود این اقدام (منظور خروج سفیر کانادا از تهران) آخرین‌مرحله از کاهش تدریجی اعضای سفارت کانادا طی چند هفته اخیر میباشد که بعلت عدم وجود امکانات مساعد وشرایط سخت جهت‌ادامه مادی‌وظایف سفارت صورت گرفته است.

مدیر کل وزارت امورخارجه کانادا هنگام سپاس این‌یادداشت بکاردار سفارت جمهوری اسلامی با ذکر این نکته که‌این عمل جنبه سیاسی ندارد حتی اظهار امیدواری‌کرد کهروابط دوکشور در آینده بهبود و گسترش بیشتری بیابد.

۲ـ در تاریخ نهم بهمن‌بدنبال افشاء دخالت سفارت کانادا درخارج ساختن غیرقانونی شش امریکائی وزیر امور خارجه‌کانادا، خانم فلورامک دونالدطی مصاحبه‌تلویزیونی اظهار داشت که وی و آقای جوکلارک‌نخست وزیر کانادا وهمچنین آقای کارتر از این جریان اطلاع قبلی کامل داشته‌اند و عمل سفارت را اقدامی قهرمانانه توصیف‌کرد. خانم مکدونالد اضافه کرد که اقدامات آنها شامل صدور پاسپورت کانادائی برای شش امریکائی وجعل مهر رسمی دولت ایران بوده است.

۳ـ این تناقض آشکار بین گفتار و کردار برای دولتی که‌خودرا مقید برعایت اصول بین‌المللی قلمداد میکند بسیار زننده‌وگویای این معنی است که این دولت بخاطر نیل به مقاصدسیاسی‌داخلی خود از توسل به هیچ نیرنگی مضایقه نمینماید، وزارت امورخارجه جمهوری اسلامی ایران‌نگزیر است که این اقدام دولت کانادا را بمنزله نقض اساس اعتماد در روابط کشور و سوءاستفاده از مصونیت‌های دیپلماتیک نقض حاکمیت‌دولت پذیرنده‌و در خالت سفارت‌کانادا درامور داخلی ایران تلقی نماید.

۴ـ وزارت امور خارجه جمهوری اسلامی نمی تواند این ادعا راکه اقدام دولت کانادا بخاطر ملاحظات‌انسانی بوده‌است بپذیرد زیرابطوری که همه میدانند هیچ خطری جان هیچیک از گروگان را تهدید نمیکرده و نمی کند و وزارت امور خارجه خودسه تن از اعضای سفارت آمریکا منجمله کاردار انرا از ابتدای کار در حفاظ ایمنی خودقرار داده است.

۵ـ باید اضافه کرد که این رویه مسامحه امیز کانادا شاخص و نمونه‌ای از روش وطرزبرخورد موهن تمام قدرت های امپریالیستی نسبت‌به‌کشور های جهان سوم است و ریشه های مسئله گروگان‌ها را نیز بایستی در بطن همین رفتار مستکبرانه‌جستجو کرد. این حقیقت مسلم است که مسئله اخیر چیزی جزبیان خشم مردم ایران در یکجو انقلابی نسبت‌بمنفعل‌مقررات بین‌المللی و پایمال کردن حقوق اساسی ملت ایران توسط آمریکا طی ربع‌قرن اخیر نبوده است که نقطه عطف آن کودتای طرح ریزی شده از طرف سیا در مرداد ۱۳۳۲ بود. ۶ـ برای ما اسباب تاسف عمیق است که هولت کانادا با شرکت در این اقدام خودرا شریک رفتار نابکارانه‌ای‌کرده‌است. وزارت امور خارجه ضمن محکوم کردن این اقدام دولت‌کانادا شدیدترین اعتراضات خود را نسبت به این عمل بیهوده که نتیجه‌ای جز تشویق جاسوسی بین‌المللی وسست کردن پایه های اعتماد و اطمینان در روابط سیاسی بین کشور ما نداشته است بدولت کانادا اعلام مینماید.

نسخ این یادداشت برای دبیر کل سازمان ملل متحد و رئیس دیوان بین‌المللی دادگستری ارسال گردیده است. تهران ۲۶ بهمن ماه ۱۳۵۸

ملاقات هیات‌ایرانی با وزیر امور خارجه لیبی

دکتر علی‌شمس‌سفیر جمهوری اسلامی ایران در کویت که در راس هیئتی برای‌تهیه مقدمات گشایش سفارت جمهوری اسلامی ایران‌در لیبی به طرابلس رفته است بعد از ظهر دیروز با آقای دکتر علی عبدالسلام ترکی وزیر امور خارجه لیبی ملاقات و مذاکره کرد. در این دیدار که چند تن از مقامات وزارت امورخارجه لیبی نیز شرکت داشتند وزیر امور خارجه لیبی ضمن ابراز خوشوقتی از برقراری مجدد روابط دیپلماتیک بین ایران و لیبی رهبر انقلاب اسلامی ایران امام خمینی گفت: انقلاب بزرگ اسلامی ایران عامل بزرگی در جهت شناخت اسلام و ایدئولوژی‌اسلامی در سطح بین‌المللی است. دکتر شمس سفیر جمهوری اسلامی ایران در کویت نیز در سخنانی ضمن‌اظهار امیدواری در همبستگی بیشتر کشور های لیبی و ایران ارزو کرد که در آینده با پیدایش روابط صمیمانه بین دو کشوراین تفاهم و دوستی روزبروز استحکام بیشتری پیداکند.

آیت‌الله خلخالی:
۵۰ نفر از دستگیر شدگان حوادث گنبد آزاد شدند

حجت‌الاسلام حاج شیخ صادق خلخالی حاکم شرع‌که برای رسیدگی به حوادث اخیر گنبد در این شهربسر میبرد، اعلام‌کردکه بهپرونده ۴۰ نفر از افرادی که جرمشان کم بود و دارای گناهان کوچکی بودند، رسیدگی و همه آنها دیروز آزاد شدند. بدین ترتیبطی ۲ روز گذشته ۵۰ نفر از دستگیر شدگان حوادث‌گنبد آزاد گردیدند. حجت‌الاسلام خلخالی افزود: به پرونده ۶ نفر از کسانی که بمخانه های مردم در گنبد دستبرد زده بودند رسیدگی شد و هرکدام از آنها به صد ضربه شلاق در ملاء عام و ۶ ماه زندان محکوم‌شدند. حجت‌الاسلام خلخالی درزمینه اوضاع شهر گنبد گفت: وضع شهر گنبد عادیست و مغازه‌های شهر در بسیاری از نقاط گنبد باز است و مردم به انجام کارهای روزانه‌خود تقریبامشغولند. حجت‌الاسلام خلخالی اعلام کرد که تلاش‌وکوشش‌براین در سطح منطقه کنبد برقرار شود. وی از مردم بخشها و روستاهای گنبد خواست تا در جمع‌آوری اسلحه نهایت همکاری و همگامی‌را بعمل آورند.

پولیساریو جت مغربی را سرنگون کرد

الجزیره - آسوشیتدپرس-جبهه پولیساریو (امروز اعلام کرد که در جنگی در ساحل اقیانوس طلس با ارتش مغرب قلعات سنگینی به‌یک‌گردان مغربی وارد آورده است. در این زد خورد افراد پولیساریو باموشکهای ساخت شوروی یک جت اف-۵ ارتش مغرب راکه برای دادن پوشش‌هوائی به‌گردان مغربی به‌پرواز درآمده بود سرنگون کردند و خلبانش را اسیر ساختند.

کوتاه - از سراسر جهان

تسهیلات عمان برای ارتش امریکا

مسقط - خبرگزاری فرانسه - سخنگوی وزارت خارجه عمان اعلام کرد تسهیلاتی که عمان می خواهد برای ارتش آمریکا در خاك خود قایل شود بهیچوجه جنبه حضور نظامی امریکا و یا برقراری پایگاه های نظامی امریکائی در عمان نخواهد داشت.

این سخنگوی رسمی عمان اضافه کرد به علت فعالیتهائی که درپی مذاکرات عمان و آمریکا در محافل خارجی بوجود آمده است دولت عمان لازم میداند موضع خود را در این مورد روشن نماید: «عمان» اکنون‌ماهیت تسهیلاتی را که میتواند به سبب وضع خطرناکی که‌براثر امضای یك قرارداد دوستی و همکاری بین یمن جنوبی وشوروی از یکسو و حمله نیرو های شوروی‌به‌افغانستان در منطقه بوجود آمده است در اختیار امریکا قرا رد‌هد بررسی کند، اما این تسهیلات شامل حضور دائم‌نیرو- های نظامی و یابرقراری پایگاه های آمریکائی در خاك عمان نخواهد بود

شوروی نیروی زمینی یمن جنوبی را به افغانستان منتقل می کند

قاهره - آسوشیتدپرس، یونایتدپرس - الاهرام چاپ قاهره امروز به عنوان یك خبر مهم گزارش داد که هواپیماهای حمل ونقل شوروی دست به انتقال‌نیروی زمینی یمن جنوبی به افغانستان زده‌اند.

الاهرام نوشته است‌که هواپیماهای‌غول‌پیکر شوروی فاکتون عناصر دو هنك پیاده یمن جنوبی را به کابل منتقل کرده‌اند به این ترتیب شوروی تلاش می‌کند تا نیرو های سایر کشورهای مارکسیست را جانشین سربازان خود در افغانستان کند. دهنگی که تاکنون‌به افغانستان منتقل شده‌اند در جنك های اتیوپی و شاخ افریقا و همچنین در جنك‌های مرزی یمن و جزیره‌العرب ورزیده شده‌اند. نیروی زمینی یمن جنوبی در جنك های اوگادن دوشادوش ارتش اتیوپی می جنگید. ارتش یمن جنوبی توسط مستشاران کوبائی و آلمان شرقی آموزش دیده و با مدرنترین سلاحهای ساخت شوروی مجهز است در عوض طرفداران مجاهدین مسلمان افغانستان می‌کوشند تا پیش از آب‌شدن برفهای «هندوکش» این مجاهدان بتوانند آموزش نظامی کافی ببینند تا در برابر تعرض بیشتر ارتش‌شوروی‌ایستادگی کنند. کارشناسان مسائل نظامی معتقدند ارتش‌شوروی در عملیات برضد مجاهدان افغانی با مشکلاتی وسیعتر از دشواریهای امریکا در ویتنام روبرو خواهند شد، زیرا مجاهدان افغانی افرادی مقاوم وسرسختند.

تعویق ضبط دارایی‌های ایران

نیویورك - آسوشیتدپرس - یك قاضی فدرال آمریکا به این دلیل که کوشش جهت آزادی گروگان های آمریکایی در ایران به‌مراحل حساس خودرسیده است تصمیم گرفته است جریان ضبط دارایی‌های‌ایران در ایالات متحده را به نفع شاکیان خصوصی به تعویق اندازند. چهارم ژانویه گذشته بدرخواست‌وزارت‌خارجه آمریکا قاضی توماس گویندافی رسیدگی‌به‌دادخواست پیش از ۸۰ شرکت و بانك امریکایی را که‌خواهان دسترسی به دارایی های مسدود شده ایران به عنوان پشتوانه طلب خود از دولت ایران بودند بمدت ۹۰ روز به تعویق‌انداخت. روز پنجشنبه بدنبال درخواست مجدد دولت آمریکا مبنی‌بریك تعویق دیگر بمدت ۳۰ روز قاضی‌فدرال از کلیه طرفهای ذینفع دعوت کرد تا در این مورد نیز توافق کنند

تمرکز نیروهای امریکائی در قبرس

مسکو- آسوشیتدپرس - قاس خبرگزاری شوروی از قول یك نماینده پارلمان قبرس گزارش داد‌که فعالیت‌نظامیان آمریکا در پایگاه‌های نظامی انگلستان در قبرس افزایش یافته است و مردم قبرس از آن‌بیم‌دارند که‌دریك جنك احتمالی، قربانی شوند. این وکیل قبرسی گفته است در پی قشون کشی آمریکا به‌دریای عمان، نیروهای آمریکائی در شرق مدیترانه و در پایگاه‌های انگلیس در قبرس متمرکز شده‌اند و چنانچه میان سوریه و اسرائیل جنگی درگیرد شود نیروهای آمریکائی از این منطقه بکمك اسرائیل‌خواهند شتافت. این نیروها اصولا از هرگونه عملیات نظامی‌آمریکا در آسیای غربی حمایت خواهند کرد.

۵۰ کشور المپیك مسکو را تحریم کردند

واشنگتن- یونایتدپرس- دولت آمریکا رسما اعلام کرد که تاکنون ۴۹ کشور حمایت خود را از تصمیم امریکا مبنی برتحریم بازیهای المپیك مسکو، در صورت خودداری شوروی از خارج ساختن نیرو های خود از افغانستان، اعلام داشته‌اند.

سخنگوی وزارت خارجه آمریکا گفت: در میان این کشور ها انگلیس، کانادا، هلند، نروژ، استرالیا، زلاندنو، جمهوری خلق چین، مصر، عربستان سعودی، قطر، سودان، بحرین، مالزی، ژاپن، وکنیا دیده میشوند. به اظهار این سخنگو ممکن است‌سایرکشور های اسلامی به جمع‌مخالفین المپیك مسکو بپیوندند، مگر آنکه کمیته بین‌المللی المپیك زمان برگزاری و یامحل بازیهارا تغییر دهد.

ابراز تاسف کارتر!

واشنگتن- خبرگزاری فرانسه - جیمی کارتر اعلام‌کرد که در حال حاضر موقع برای بررسی سیاست آمریکا در دوران رژیم شاه مخلوع مناسب نیست وتاکید کرد که از سوء تفاهمات موجود بین ایران و امریکا متاسف است و امیدوار است که امریکا باردیگر بااییران روابط عادی‌برقرار کند.

این مطالب را کارتر در دیدار با روزنامه نگاران‌امریکائی هرمان نهاد.

همچنین یك مقام کاخ سفید گفت اقدامات مربوط به آزاد شدن گروگانها ممکن است بیش از آنچه که قبلا پیش‌بینی شده بود بطول انجامد.

کارتر در گفت و شنود با روزنامه نگاران امریکائی فرنیاسخ سئوالی دایربرابنکه آیا از سیاست امریکا درایران در۲۵سال‌اخیر انتقاد خواهد کرد گفت طیما ازسوء تفاهماتی که در گذشته وجود داشته متاسفم ،ممکن است این سوء تفاهمات درآینده نیز بین ما و ایران وباهر کشوری دیگر وجود داشته باشد، وخیال نمی کنم دراین لحظات حساس زنده کردن ریشه‌ون تاریخ ایران مناسب باشد!!

آغاز تحقیق درباره غیبت اسرار آمیز امام موسی صدر

رم- یونایتدپرس - دادسرای رم تحقیق درباره غیبت اسرارآمیز امام موسی‌صدر رهبر شیعیان لبنان را که در سال ۱۹۷۸ بین طرابلس و رم‌مفقود شده است از سرگرفت. پرونده این ماجرا به قاضای دولت لیبی که عقیده دارد امام موسی‌صدر روز ۳۱اوت۱۹۷۸ بایك هواپیمای مسافربر ایتالیائی‌ازلیبی خارج شده است دوباره به جریان افتاده است.

بازپرسان ایتالیایی در آن موقع گفتند که هیچ دلیل قاطعی در دست نیست که‌امام‌صدر اندکی‌پس‌ازورود به رم بوسیله ماموران ساواك (پلیس مخفی‌مخوف شاه مخلوع) ربوده شده باشد.

در تقاضای لیبی خاطرنشان شده است که امام صدر از پیروان وفادار امام خمینی رهبر ایران‌بود و بنابر این ساواك برای نابود کردن‌او نقشه کشیده بود.

در تقاضای لیبی گفته شده است که دولت لیبی آماده است دست‌کمه شاهد را عرضه بدارد که گفته‌اند در چشم خود دیده‌اند که امام صدر برای عزیمت‌بهرم سوار یك هواپیمای‌مسافربر ایتالیائی شد و درقسمت«فرست کلاس» در جای خود نشست.

لازم بیادآوری است که «اطلاعات» چند روز قبل اعلام کرد که یك شاهد عینی گزارش داده است‌امام‌موسی‌صدر زنده اما زندانی است .این شاهد که خود در زندان پایتخت یکی از کشور های عربی مجبور زندانی بوده و اخیرا آزاد شده، گفته است کمسئول امام موسی‌صدر جنب سلول‌من‌قرارداده ومن شخصا او را به چشم خودمیدیدم.

وخامت بیماری تیتو بالکان را درنگرانی فروبرد

صاحب نظران سیاسی درگذشت‌احتمالی تیتو را در این ایام حساس که جهان‌طی می‌کند ضایعه بزرگی برای قبیه جزیره بالکان مخصوصا فدراسیون یوگسلاوی و کشورهای جهان سوم که‌تیتو یکی ازبنیاد گذاران این جنبش‌بودمیدانند. یوگسلاوی اوائل قرن جاری از اتحاد کشورهائی که قبلا تحت سلطه امپراطوری عثمانی بوجود بوجود آمده، اهمیت موقع استراتژیك یوگسلاوی همین قدر بس که آتش جنك جهانی اول از آن سرزمین زباله کشیدو بیشتر جنگهای قرن نوزدهم در آن‌منطقه صورت گرفت.

بلگراد - آسوشیتدپرس - پزشکان یوگسلاوی در آخرین بولتن خود حال‌تیتو رئیس جمهوری این کشور را مجنان‌نوشیم اعلام کردند. تیتو که در دوران‌جنك‌جهانی دوم پارتیزانهای یوگسلاوی را علیه‌اشغال نیروهای هیتلر رهبری کرد اینك در حال بیهوشی بسر میبرد.

وخامت بیماری‌تیتو بالکان‌را‌در حالی‌که از بیم و نگرانی فروبرده است. تیتو اولین رهبر کمونیستی بود که در برابر شوروی اعلام استقلال کرد‌ورهبری‌شوروی را نپذیرفت.

بنی صدر: در برابر فشار با قاطعیت ایستادگی میکنیم

رادیو تلویزیون الجزایر اخیرا با دکتر ابوالحسن بنی صدر رئیس جمهوری کشورمان یک مصاحبه تلویزیونی بعمل آورد.

بنی صدر در این گفتگو در پاسخ این سئوال که برنامه‌های سیاسی واقتصادی واجتماعی آینده وی چیست گفت: تصمیماتی‌را که درمورد آینده‌ایران باید بگیریم‌گرفته‌ایم و آن ایجاد یکجامعه‌مستقل است. بدون اینکه تحتتاثیر هیچیک از قدرتهای خارجی قرار گیرد. در حال حاضرما نفت میدهیم و کالا میگیریم و مصرف میکنیم صنایع ما، کشاورزی ما، سازمان های اداری و ارتش ما و بالاخره در مجموع همه فعالیت های ما وابسته است. برنامه‌اصلی ماایست که این وابستگی ما را از بین ببریم و اساس یک جامعه مستقل را پایه ریزی کنیم. بطوریکه براساس این اقتصاد مردم امکان داشته باشند نیاز های اساسی‌خود را تامین کنند وزمینه رشد داشته باشند بدین ترتیب که مردم ایران بتوانند کار کنند وابتکار داشته باشند و بااین کار وابتکار اساس محکمی برای ایران حال و آینده بگذارند. سئوال شد امام خمینی فرمودند که سیستم اسلامی باید جایگزین سیستم های‌دیگر مثل سیستم سرمایه داری و سیستم کمونیزم‌شود. باتوجه به تضاد موجود بین این دو سیستم این طرح از نظرشماچگونه اجرا میشود؟ بنی‌صدر در پاسخ گفت: اگر بخواهیم بین دو سیستم یک راه حل بیابیم پیدا کنیم‌موفق نخواهیم‌شد باتشکیل‌رو برو میشویم بلکه باید یک تجربه مستقل از این دو انجام دهیم و ان‌همان تجربه نظام اسلامی است.

بنظر من اسلام نظامی است برای آزادی‌و پیشرفت کامل انسان و رهائی او از هرگونه قید و سلطه وایجاد دریک جامعه مستقل ضوابطی دارد این ضوابط در نظام اسلامی عبارتست از:استقلال وآزادی یعنی خود مردمباید آگاهانه در باره سرنوشت خویش تصمیم بگیرند.

بنی‌صدر افزود: دیگر حذف فعالیتهای تخریبی در زمینه اقتصاد و سیاست است، بطوریکه منابع موجود برای تامین نیاز های اساسی‌کشور کفایت‌کند.اگر همه مافرزندان یک آدمیم و بقول پیامبر اسلام مانند دانه های شانه‌ها هم برابریم پس باید امکاناتی که‌مرایران برای مردم‌وجود دارد برای همه یکسان باشد ووقتی ما امکانات را فراهم کردیم وآزادی و استقلال هم بود انسان شروع برشد می کند واین یک روش اسلامی است که ما هم ساده است و عملی.

مساله اقلیت‌ها

نماینده رادیو تلویزیون الجزایر پرسید: آقای رئیس جمهور ثبات و امنیت در ایران بستگی به حل مشکل اقلیتها ویژه اقلیت کرد دارد بنظر شما این مشکل چگونه حل خواهد شد؟ بنی‌صدر در پاسخ گفت: اولا ثبات در ایران بستگی‌به‌اقلیت ها ندارد برای اینکه مااقلیتی نمی شناسیم. اقلیت وقتی است که بین دیگران و مثلا کرد ها مایک رابطه نابرابری را بپذیریم ولی چون برای ماأصل اسلام است همه‌مردمی که دراین سرزمین زندگی می کنند حق برابر دارند بنظرمن برای حل این مشکل ما باید این برابری حق را تضمین کنیم.

تا به حقی که‌دارند برسند، ما در برابر فشاریاقاطعیت ایستادگی می کنیم تا این حق بهانه استقرار گروه خودکامه‌ای برمسند قدرت نشود و در چهار چوب این دو ضابطه است که ما مشکلات را حل خواهیم کرد.

روابط‌با کشورهای‌منطقه

سئوال شد: سیاست شما در قبال کشور های عربی بویژه کشور های عربی بخصوص عراق‌وکشورهای منطقه خلیج فارس بر چه اساس است؟ بنی‌صدرگفت: همانطوریکه در سمینار میهمانان خارجی که برای سالگرد پیروزی انقلاب اسلامی ایران به کشور ما آمده بودند گفتم: سیاست امریکائی و نه شرقی و نه غربی و نه بین این دوتا و آنوقت است که این تجربه را هر جامعه‌ای می تواند بپذیرد. بنی‌صدر گفت: اینکه ماچه امیدی به آینده‌بشریت داریم امیدی است که باید در کار و تلاش خودبه‌آن تحقق بخشیم واگر ما توانستیم مشکلات را در داخل مرزهای خودحل‌کنیم وجامعه جدیدی‌باشخصیات اسلامی بوجود بیاوریم‌در آنصورت این تجربه‌ای خواهد شد در خدمت‌همه بشر.

هیئت‌نمایندگی خلق کرد حوادث گنبد را محکوم کرد

هیات نمایندگی خلق کرد در اطلاعیه شماره ۱۵ خود خواهان قطع فوری جنگ در گنبد و افشاء و مجازات‌عاملین آن شد.

در این اطلاعیه آمده است: بار دیگر نیروهای جنگ‌طلب وسرکوبگر، آنهائی که توان خویش را مصروف منحرف ساختن مبارزات ضد امپریالیستی و دمکراتیک توده‌های میهن ما می‌کنند، جنگ سنگینی را برمردم گنبد تحمیل کرده‌اند.

در قسمتی دیگر از این اطلاعیه نوشته شده است:

خلق مبارز ترکمن پس از قیام شکوهمند خلقهای ایران جهت کسب حقوق ملی و دمکراتیک خویش و نیز زحمتکشان ترکمن برای باز پس گرفتن زمینهای غصب شده از طرف زمینداران و سرمایه‌داران بزرگ و ایستاده بدربار تلاش و مبارزه برحق خود را ادامه داده و در شوراهای انقلابی خود متشکل شده‌اند.

تشکل و مبارزه خلق ترکمن، وایستگان به‌امپریالیسم و سرمایه‌داران و زمینداران بزرگ را بوحشت وتکاپواندا‌خته است وخلقهای مبارز ایران در طول چندین ماه اخیر شاهد توطئه‌های آنان برعلیه خلق ترکمن بوده‌اند، هیات نمایندگی خلق کرد کشتار بیرحمانه خلق ترکمن را شدیدا محکوم‌مینماید و خواهان قطع فوری این جنگ تحمیلی و افشاء و مجازات عاملین آن می‌باشد.

کمك یك میلیارد ریالی ایران به نهضت‌های آزادیبخش

شورای انقلاب تصویب کرد که یك میلیارد ریال برای کمك به نهضت های آزادی‌بخش اختصاص داده شود

متن تصویبنامه درباره تامین یك میلیارد ریال کمك به نهضت های آزادی‌بخش بشرح زیر است:

شورای انقلاب جمهوری اسلامی ایران تصویب نمودند یك‌میلیارد ریال جهت کمك به نهضت های آزادی‌بخش از اعتبار دولت ردیف ۵۰۱۰۰۱ بودجه سال جاری کل کشور تامین و در اختیار هیاتی مرکب ازسه نفر از اعضای این شورا: آقایان سیدعلی موسوی- خامنه‌ای، مهندس علی اکبر معین‌فر و صادق قطب‌زاده قرارگیرد و با امضای دو نفر از آقایان فامبرده قابل پرداخت باشد.

بسمه تعالی

جمعه ها -بوفه رستوران هتل اوین باغذاهای لذیذ ایرانی برای هر نفر ۵۵۰ ریال آماده پذیرائی میباشد.
چلوکباب مخصوص هتل اوین فراموش نشود.
ضمنا سالن های زیبا و مجلل‌رستوران هتل اوین‌برای برگزاری عروسی فنیا آماده میباشد قلفن ۲۹۲۹۰۰ - ۲۹۱۰۳۱ داخلی ۳۷۲.

رستوران هتل اوین

شکست قیمتها را اعلام میداریم

موسسه مهمانخانه های بنیاد علوی بمنظور رفاه و استفاده عموم ملت ایران از تعطیلات نوروزی آمادگی خودرا جهت ذخیره اطاق با نازلترین قیمت و سرویس عالی اعلام میدارد آدرس -هتل اوین از ۸الی ۶ بعدازظهر تلفنهای ۲۹۲۴۷۵و ۳۹ - ۲۹۱۰۳۱ و هتل میلتون - ۲۱-۲۹۰۰۱۱ داخلی ۵۹۴

موسسه مهمانخانه ها
مالف ۲۱۵۱۸ ۱-۳

شیخ‌علی تهرانی:

مقامهای تصمیم گیری بایدمیان همه تقسیم‌شود

شیخ علی تهرانی‌درپایان به کنگره انقلاب اسلامی متذکر شد: آیا وقت آن نرسیده است که به خود آئیم و دست از انحصار- گریها و کنارزدن‌برداریم؟ متن این بیانیه که از طریق دفتر هماهنگی همکاریهای مردم با رئیس جمهوری‌انتشار یافته، بشرح زیر است:

بسم‌الله الرحمن الرحیم

با تقدیم سلام و امید موفقیت برای شما در این مرحله بازسازی کشور شاهنشاهی‌زده نکاتی را به محضر محترمتان یادآوری شوم:

۱ـ وحدت کلمه،چنانچه رهبر انقلاب‌ما‌خمینی‌ما‌مت طلبه مکررا برآن تاکید فرمود وآنرا درپیروزی‌مان در مرحله اول انقلاب اسلامیمان معرفی کرد، همیشه و در تمام تصمیم- گیریهای اجتماعی مطلوب، و عامل اساسی‌موفقیت‌است ولی تفسیر آن و عمل‌بدآن به این نیت که یك قشریا گروه یا حزبی تصمیمی بگیرد و در تحمیل آن بر دیگران عنوان وحدت کلمه را بپیش کشد که این‌جز ریاکاری وقیم شدن برای دیگران نیست و علاوه بر آنکه وحدت کلمه نمی آورد باعث نفرت ودلسردی سایران می گردد. بلکه باین علت است که قشرها و گروه ها وحزبها جهات اختلاف خود را کنار گذارند وهمه در جهت مشترك‌توافق نمایند تا حقیقتا وحدت کلمه در میان باشد.

۲ـ این حقیقت برکسی پوشیده نیست که فعلا مملکت ما در تمام شئون سیاسی - اقتصادی‌فرهنگی- وبهداشتی -ویران و محتاج به بازسازی است و این کار از یك فرد یا یك‌قشر یا یك گروه یا یك حزب ساخته نیست و بسته به شرکت و تعاون همه ملت شریف ایران است و در صورتی که گروه هائی از آنان را با اختراع قیدها و شرطها نسبت به قوانین بخواهند از شرکت محروم نمایند علاوه برآنکه‌درهدف مذکور موفق نمی شوندروز بروز اختلافها و نزاع ها عمیق‌تر و گسترده‌تر می- شود و نارضائیها اوج‌می- گیرد و ثمره‌ای جز نابود شدن دستاورد های گذشته انقلابمان ببار نمی آورد. قرآن می فرماید «زکوه بدهید تا ثروت میان همه تقسیم شود و در اثرانباشته شدن دست دیگران برشما نشوند و خودتان باعث هلاکت خود نشوید» حقیر از آن استفاده می کنم که قدرت و مقام های تصمیم- گیری‌هم باید میان همه تقسیم شود. چه همانطور که آبباشته شدن ثروت در چنك عده‌ای و تهی شدن دست گروه های دیگر از آن بالاخره منجر بهشورش میشود. شما به کارنامه یکسال گذشته انقلابمان که قدرت و مرکز تصمیم- گیری در چنك بعضی از قشرها و گروهها بوده و اکثر قشرها و گروه هااز آن محروم بودند بنگریدو گرایش مردم را به قشر حاکم‌وشاغلان‌را‌برهمکاری با آنان و مشارکتشان رادر کار های اجتماعی بسنجید که آیا افزایش یافته یا روز بروز کمتر شده؟

بی‌شك می‌باید که‌کمتر شده و بنابراین آیا وقت آن نرسیده که به‌خودآئیم ودیگر دست از انحصار- گریها - و کنارزدنها برداریم - و کاری کنیم که بقشرها بتوانند در تعیین مقام‌سرپرستی‌اجتماعی وامامت خود شرکت کنند و سرنوشت خود را درچنك خود ببینند؟

۳ـ باتوجه به وضع آشفته و مشکلات اجتماعی موجود وبا نظر باینکه اکثریت چشم‌گیری در انتخاب ریاست جمهوری تمایلشان را نسبت به‌برنامه رئیس جمهور منتخب که‌در یکسال گذشته دردانشگاه ها و سایر مجامع عرضه‌می داشت نشان دادند می‌بایم که راه علاج این درهم- آشفتگی‌و نارضائی‌ها‌انتخاب افرادی است که درد این ملت را حس کرده ودارای تخصصهای لازم باشند وبه انقلاب و جمهوری اسلامی دارد این ضوابط در نظام اسلامی عبارتست از:استقلال یعنی‌ایجاد یکجامعه مستقل وآزادی یعنی خود مردمباید آگاهانه در باره سرنوشت خویش تصمیم بگیرند.

بنی‌صدر افزود: دیگر حذف فعالیتهای تخریبی در زمینه اقتصاد و سیاست است، بطوریکه منابع موجود برای تامین نیاز های اساسی‌کشور کفایت‌کند.اگر همه مافرزندان یک آدمیم و بقول پیامبر اسلام مانند دانه های شانه‌ها هم برابریم پس باید امکاناتی که‌مرایران برای مردم‌وجود دارد برای همه یکسان باشد

رفع تبعیض حقوقی بین کارکنان بهداری و بهزیستی

گروههای کارکنان ادارات مختلف این وزارتخانه گفت: بزودی این تبعیضات ازبین خواهد رفت. در قطعنامه سمینارنیزخواسته شده‌است که آزمایشگاهها در استانها بطور تماموقت فعالیت‌داشته باشند و هیئت‌های فنی به استانهای محروم اعزام‌شوند تا مشکلات فنی در محل بررسی و برطرف گردد و تعرفه دولتی برای‌آزمایشگاه ها تهیه شود.

قانون شورای آموزش و پرورش تصویب‌شد

دکتر حسن‌حبیبی سخنگوی شورای انقلاب دیشب درپایان جلسات کمیسیون‌های مختلف شورای انقلاب به خبرنگاران گفت:

در کمیسیون های شماره۴ آموزشی و فرهنگی، قانون شورای عالی آموزش‌و پرورش تصویب شد.

حبیبی در مورد هدف هاو وظایف شورای عالی آموزش و پرورش گفت:

این شوراسهموها درمورد مسائلی که مربوط به آموزش و پرورش در سطح دوره‌های کودکستان، دبستان‌و دبیرستان میشود تصمیم گیری میکند و شورائی است که از قدیمیاسم شورای عالی فرهنگ وجود داشته است و از قدیمی‌ترین شوراهای کشور میباشد وبا توجه‌بتحولات اخیراساسنامه و نظامنامه آن‌در خودشورای عالی آموزش‌مورد بررسی‌قرار گرفت و لایحه جدیدی تهیه‌شد که امشب (دیشب) به تصویب رسید.

استاندار مرکزی به اراك‌بازگشت

اراك - بدنبال پشتیبانی مردم اراك‌از استاندارستان مرکزی و مگی‌ر گرفتن در دادگستری، دکتر گرجی استاندار مرکزی بعد ازظهر دیروز در میان استقبال‌مردم مجددا وارد اراك شد، مردم اراك پس از راه- پیمایی در خیابان ها، در مقابل استانداری اجتماع کردند و طی قطعنامه‌ای از استاندار خواستند تا با قاطعیت به پاکسازی ادارات بخصوص ادارات‌دادگستری - دارائی - آموزش و پرورش و کشاورزی ادامه دهد.

معین‌فر: عمق فاجعه سیل خوزستان خیلی زیاداست

آقای مهندس معین‌فر که‌به منظور هماهنگی کمك رسانی به‌سیل زدگان خوزستان باین منطقه رفته بود دیشب در بازگشت از خوزستان، در گفتگوئی با خبرنگاران درمحل سرفش به خوزستان و اوضاع منطقه گفت:

کمکها به اندازه کافی‌می- رسد، ارتش اعم از نیروی زمینی، هوائی، دریائی وهوا نیروز بسیار خوب فعالیت‌می- کند و تمام امکانات خودرا در اختیار گذاشته است. دستگاههای دیگر دولتی نیاز قبیل شرکت نفت و شرکت‌ملی حفاری کمکهای لازم را انجام میدهند.

از نقاط مختلف از قبیل تهران، تبریز و خصوصااصفهان کمکهای خوبی میرسد و ستاد های مختلف‌ما‌در‌دوشهرستان آسیب دیده تشکیل شده است که از آنجا کمکهابرای نقاط مختلف فرستاده می- شود.

از نظر بهداشت، ۴مورین وزارت بهداری و ریشه کنی ملاریا و غیره فعالیت خودشان را انجام میدهند، خوصصا پیشگیریهائی که از نظر امراض میشود، خوشبختانه وضع طوری است که کمکها در کانال صحیحی افتاده‌است. معین‌فر در پاسخ این سئوال که کمکهائی که فکر میکنید بیشتر موردنیاز میباشدچیست؟ گفت:

کمکهای مورد نیاز چادر است که البته‌قاکنون به‌اصلیت ریاست جمهوری شورای انقلاب در نقاط‌مختلف‌تهیه شده‌است، همچنین به‌نوع و مورد غذائی و ملوفه های نیاز است، چون به احتمال‌قلفات‌خرما وانیدسیدحاست وبرای مدتی این کمکها باید ادامه پیدا کند، البته وسایل دیگری از قبیل چراغ خورك بزی و علاءالدین نیز مورد نیاز است.

در پاسخ این سئوال که آیا به‌تاسیسات نفتی هم دراین منطقه آسیبی رسیده است؟ معین‌فر گفت: ما از نظر تاسیسات نفتی با مشکل‌بزرگی مواجه شدیم، چون یکی از لوله‌هائی که نفت رابه آبادان میبرد دچار اشکالاتی شد که نتوانست