سال سی‌وپنجم- شماره ۱۰۲۵۵ | چهارشنبه بیست‌ودوم تیرماه ۱۳۳۹ | تکشماره ۳ ریال

اطلاعات

۲۰ صفحه

امریکا شدیدا بشوروی اعتراض کرد

هواپیمای آمریکائی برفراز آبهای آزاد وبرخلاف مقررات حقوق بین‌المللی، سرنگون شده‌است

خروشچف گفت شوروی بشورای امنیت شکایت خواهد کرد

امریکا اخطار کرد مسئولیت هرگونه حادثه ناگواری برعهده دولت شوروی است

- مك میلان نخست وزیر انگلستان روش آمریکا را تایید کرد . لکن گفت باپرزیدنت آیزنهاور دراین مورد مذاکره خواهد کرد .گفته می‌شود مك میلان تضمین میخواهدکه هواپیماهای آمریکائی، بدون اطلاع دولت انگلستان، ازخاك اینکشور پرواز نکنند.
- کاخ سفید اعلام کرد ، شوروی، با سرنگون ساختن‌هواپیمای‌امریکائی دست بیك کوشش شدید برای‌ایجادحوادث بین‌المللی زده است . میان واقعه هواپیمای یو-۲ و حادثه جدید، کوچکترین شباهتی نیست وخودخروشچف نیز براین نکته واقف است
- خروشچف گفت : هر هواپیمائی که بتمامیت ارضی ما تجاوز کند ، سرنگون خواهد شد . نخست وزیر روسیه گفت من‌نمیدانم‌آیزنهاور و مك میلان در جریان پرواز این هواپیما بوده‌اند یانه، ولی‌آنان بعنوان رؤسای عالی نیروهای مسلح کشور خود، مسئول هستند ، خروشچف از اینکه آیزنهاور نتوانسته‌است بمسکو مسافرت کند، ابراز تاسف کرد

درصفحه ۳

جریان روز

مضار اعزام محصل بخارج | کنگو وسازمان ملل متحد

سرمقاله وتفسیرجهان را درصفحه دوم مطالعه فرمائید

بایك اعلامیه جعلی بنام حزب مردم

دانشجویان را به میتینك دعوت کردند

حزب مردم طی اعلامیه‌ای رسما این دعوت را تکذیب کرد

یکی ازاعضای حزب ملیون گفت:

یکنفر نمیتواند رئیس سازمان نظارت انتخابات باشد

دردوروز گذشته درشهر اعلامیه هائی بنام حزب مردم صادر گردیدکه بموجب آن دانشجویان دانشگاه برای صبح امروز دعوت بمیتینك شده‌بودند. ولی مسئولین ازچنین دعوتی اظهار بی‌اطلاعی کردندوشب گذشته‌اعلامیه‌ای بشرح زیر انتشار دادند :

اطلاعیه حزب مردم

ساعت ۷بعدازظهردیروز اعلامیه‌ای جعلی بنام حزب مردم بعنوان دانشجویان و دانش آموزان شهر تهران پخش گردید که در آن از دانشجویان و دانش آموزان دعوت بعمل آمده برای شرکت درنمایشی که در مورد انتخابات آینده امروز در میدان بهارستان تشکیل میشود حضور بهمرسانند.

حزب مردم بدینوسیله باطلاع دانشجویان و دانش آموزان‌واهالی محترم شهر تهران میرساند که‌این اعلامیه جعلی است و چنین دعوتی برای صبح امروز از طرف حزب مردم بعمل نیامده است.

کمیته مرکزی‌حزب‌مردم‌ضروری میداند اعلام دارد که پس ازتحقیق و مطالعه روشن شده که عناصر ماجراجو و انگشت شمار کمونیست میخواهند از نعمت آزادی که‌نظیری که هم اکنون ملت ایران برخوردار است سوء استفاده نمایند.

ما اعلام میداریم که با این‌عناصر قویا و شدیدا با تمام وسائل وقدرت از کلیه طرق ممکنه مبارزه خواهیم کرد و نخواهیم گذارد مردم‌شریف و نجیب پایتخت ملعبه ماجراجوئی معدودی خائن و مزدور قرار گیرد.

کمیته مرکزی حزب‌مردم

بقیه‌درصفحه‌هفدهم

منفردین

جلسات عمومی تشکیل میدهند

- بهبهانی گفت:روزنه‌امیدی برای انجام انتخابات آزاد پیداشده
- حسین مکی هم‌درانتخابات شرکت میکند
- دکتر بقائی دربارهٔ شایعه ائتلاف با حزب مردم‌گفت: تاکنون پیشنهادی ازحزب مردم بما نرسیده ولی‌همه میتوانند با ماهمکاری‌کنند

از ساعت پنج بعد از ظهر دیروز عده‌ای از روحانیون و کارمندان دولت و سایر طبقات در جلسه ای در منزل آقای سید جعفر بهبهانی حضوریافتند

بقیه‌درصفحه‌هفدهم

شورشیان سفیدپوستهارابازداشت‌میکنند

شورشیان لئوپولدویل ، یك اتومبیل سفیدپوستان را متوقف ساخته و آنرا باز رسی میکنند یك زن سفید پوست نیز در میان کسانی که بازداشت شده‌اند ، دیده میشود . سیاهپوستان طی شورش خود دست بغارت زده و بزنان تجاوز کردند .

پس ازمذاکرات طولانی وزارت دارائی وسایروزارتخانه‌ها

اشل جدیدحقوق مهندسین امسال پرداخت نمیشود

امروز اطلاع حاصل شد که در مورد صدوراحکام‌اشل جدیدمهندسین مذاکراتی بین وزارتخانه ها ووزارت دارائی انجام گرفت و در نتیجه قرار شد وزارتخانه هائی که میتوانند از بودجه سال جاری خود اعتبار این امر را تامین کنند احکام اشل‌جدید را صادر و وجه آنرا پرداخت نمایند .

وزارتخانه های دیگر که قادر بتامین اعتبار نیستند اعتبار لازم را در بودجه سال ۱۳۴۰ پایدار کنند وامسال اشل جدید مهندسین را بپردازند علت این تصمیم رامتصدیان وزارت دارائی اینطور توجیه میکنند که قانون بودجه بعد از قانون اشل جدید مهندسین از مجلس گذشت و چون در بودجه‌اعتبار قانون مهندسین منظور نشده

پس بنظر میرسد که قانونا عدم پرداخت اشل جدید حقوق مهندسین درسال‌جاری‌اشکالی نداردوباین‌دلیل بجزچند وزارتخانه که تعدادمهندسین آنها کم و یا میزان صرفه جوئی

بقیه‌درصفحه‌هفدهم

دستورالعمل اجرای قانون جدید مالیات بردرآمد

دارائی باظهارنامه‌های مالیاتی اعتراض نمیکنند

بشرط آنکه اظهارنامه‌های مالیاتی درمورد مستغلات‌باستناد اجاره نامه رسمی، در مورد بازرگانان و شرکتها باستناد دفاتر رسمی ودر مورد پزشکان‌کمتر ازمالیات سال قبل نباشد

دراجرای قانون‌اصلاح مالیات بر درآمد که در تاریخ‌چهاردهم خرداد ماه‌سال جاری در کمیسیون مشترك دارائی مجلسین بتصویب رسیده‌ماست دستور زیر امروز از طرف وزارت دارائی صادرو به اداره کل وصول پیشکاریها و ادارات دارائی ابلاغ گردید.

۱-بطوریکه درماده یك‌قانون تصریح گردیده کلیه اشخاص حقیقی یا حقوقی که مکلف‌بپرداخت مالیات بر درآمد میباشند مودی مالیاتی‌نامیده میشوند .

۲-چون درماده دوم قانون مقرر گردیده که وزارت دارائی میتواندهر سال مالیات بردرآمد کسبه وصنعت‌گران دستمزد بگیر رابتوافق اصناف مربوط مقطوعا تعیین و دریافت‌نماید لذا اجازه داده میشودکه حداکثر تا آخر اردیبهشت‌ماه هرسال و درسال جاری تا آخر مرداد از اصناف‌مختلف دعوت نمائید وبا مذاکرات لازم و با

بقیه‌درصفحه‌هفدهم

آمریکا درخواست دخالت درکنگو را رد کرد

وزارت خارجه امریکا اعلام کرد که فقط تحت نظر سازمان ملل متحد، حاضر است به کنگو نیرو واردکند

شرح درصفحه ٤

توضیح یك روحانی ونظر یك‌روانشناس

درباره ادعای نابودی دنیا در صفحه ۱۹ چاپ شده

مودیان محترم مالیاتی

فقط تاآخر تیرماه ۳۹هشت‌روز دیگر فرصت باقیست نسبت‌به تسلیم نامه پرداخت کلیه مالیات اقدام فرمائید تاجرائم سنگینی متوجه شمانشود.

برای مودیانیکه درتسلیم اظهارنامه وپرداخت کلیه مالیات بموقع اقدام فرمایند تسهیلات فوق‌العاده‌ای منظور شده‌است.

آ-۱۵۰۰٤ -۱-

قرارداد سد لتیان برای اجرا ابلاغ شد

- ارتفاع سد بین ۱۰۰ تا ۱۱۰ متر پیش‌بینی میشود
- ظرفیت دریاچه پشت سد در حدود ۱۳۰ میلیون متر مکعب خواهد بود

روزگذشته قرارداد لتیان پس از امضاء درسازمان آب تهران برای اجرا بکمپانی فرانسوی برنده مناقصه ابلاغ گردید .

بموجب این‌قراردادسازمان آب تهران بزودی ۲۷۰ سفته ۷۵۰ هزارتومانی (صدهزار دلاری) در بانك لازار وبرادران فرانسوی که امین طرفین میباشد امانت‌میگذارد. بانك مزبور شریك بانك صنعتی و

بقیه‌درصفحه‌هفدهم

درهمایونشهر، سرزمین جانوران نشناخته آبی

یك «ببر آبی» زنده بدام افتاد

چندتن ازدلاوران شهر درنبرد باببرآبی زخمی شدند

- ببر آبی بامهمانداران‌خود قهر کرده وبه‌آنهاخصمانه نگاه میکند
- از عکاس اطلاعات هم باآن دوربین وفلاش دل خوشی نداشت و میخواست باو حمله کند

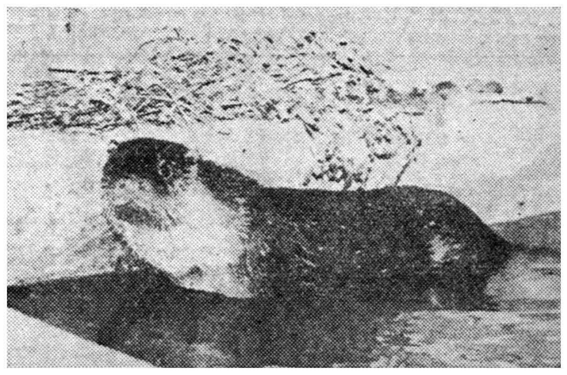

درهمایونشهر ، سرزمین‌حیوانات عجیب و نشناخته آبی ، یك جانور دیگر در نهر بزرك شهر بدام‌افتاده که اهالی عقیده دارند « ببر آبی » است و از لحاظ ظاهر نیز خیلی‌شبیه

بقیه در صفحه ۱۸

رهبران مدعیان سرآمدن عمرجهان اعلام‌کردند:

فردا آب هم ازآب تکان نمیخورد!

ولی‌افراد قبایل خرافاتی حاضر نیستند ازپناهگاه‌های خود خارج شوند

موج اعتراض محافل مترقی سراسرجهان بلند شده

- پلیس آمریکا باسگهای‌قوی‌هیکل خرافاتیهارااززیر زمین بیرون میکشد
- دادستان آمریکا برای خرافاتیهائیکه رعب ووحشت در سراسر جهان بوجود آورده‌اند تقاضای مجازات کرد
- روزنامه‌های ایتالیا دولت را بشدت بباد انتقادگرفتند
- ازدولت میپرسند : چرا این جماعت خرافاتی را ازبالای کوه پائین نمیکشید؟
- چشمهای یکی ازرهبران فرقه مذهبی بازشد
- اوگفت: برمن ثابت شد که مابازیچه‌ای بیش نیستیم ورفقای من جنون دارند
- بااینحال رهبر خرافاتیها مدعی است: تاریخ نابودی جهان بتعویق‌افتاده‌است!

شرح درصفحه ۱۷

دیشب دوشیزگان آمریکائی باکودکان یتیم برقص وبازی پرداختند

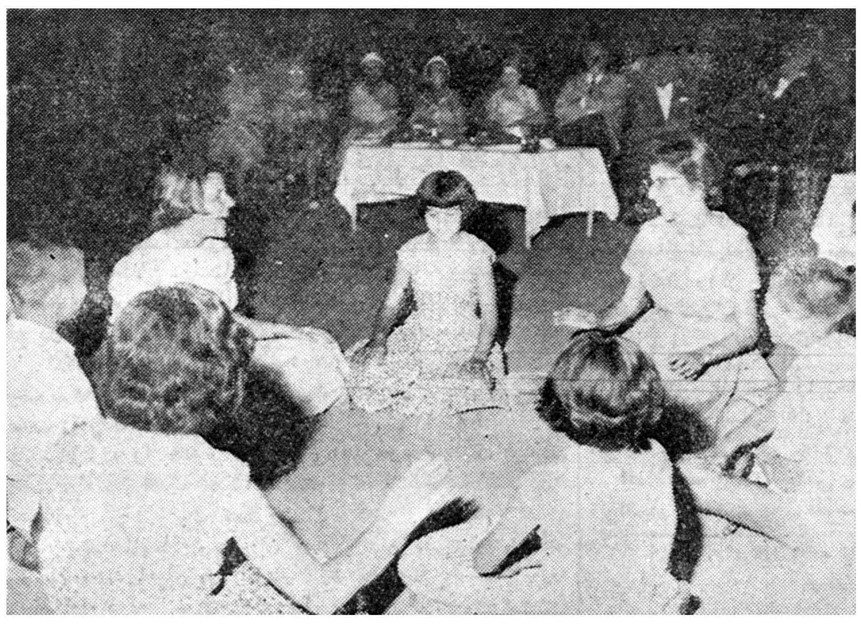

دوشیزگان امریکائی در حال بازی باکودکان یتیم

دیشب‌بیست‌وپنج‌تن‌از دانشجویان وفارغ‌التحصیلان «وسترن کالج» آمریکا که اخیرا برای بازدید از آثار باستانی ایران به‌تهران‌آمدند شام میهمان کودکان پرورشگاه شماره ۳جوادیه بودند.

دوستان قدیمی

برخورد دوشیزگان‌وبانوان‌امریکائی بااطفال پرورشگاه آنچنان‌دوستانه ومحبت‌آمیز وبی‌شائبه بود که‌بی‌اختیار حضاررا تحت تاثیر قرارمی

بقیه‌درصفحه‌هفدهم

اگر میخواهید ماشین بخرید دست نگهدارید

اطلاعات بیشتر در صفحه هفتم

چای جهان
۲۵۲ ۱۵۱

ده هزار پیش آهنك

ازخارج وداخل در بزرگترین جمبوری پیش‌آهنگی ایران شرکت میکنند

شهر ده هزارنفری منظریه ازهرنظر آماده پذیرائی شده است

امروز آقای دکتر بنائی دبیرکل شورای عالی‌پیش‌آهنگی و مدیر جمبوری پیش‌آهنگی ایران به خبرنگار مااظهار داشت منظریه از هرنظر برای پذیرائی پیش‌آهنگان داخلی وخارجی‌آماده است‌واطمینان هست که‌این جمبوری‌بنحوشایسته‌ای

بقیه در صفحه ۱۸

انجمن حزب ملیون همایونشهر چون همه روزه ازساعت ٦بعدازظهر جلسات سخنرانی حزبی تشکیل‌میشود هم‌مسلك رشیدو دانشمند جناب آقای حاج‌حیدر علی‌اشرفی سخنرانی مینماید از عموم هم‌مسلکان محترم دعوت میشود که‌در ساعت مقرردر محل حزب حاضر شوند.

رئیس کمیته حزب ملیون‌ماربین همایونشهر رضا شاهین

آ-۱٤۹٥٦ ۱-۲

آقای غلامرضا مجید

کاندیدای مدیران باشگاهها وورزشکاران وجوانان است

شرح درصفحه ٤

دعوت ازاعضای حزب ملیون

ساعت هفت بعداز ظهر روز پنجشنبه بیست‌و سوم تیر ماه ۱۳۳۹ آقای دکتر لطفعلی صورتگر استاد دانشگاه عضو موسس و کمیته‌مرکزی حزب ملیون در پیرامون انتخابات سخن میرانند از عموم بانوان و آقایان اعضای حزب خواهشمنداست‌دروقت‌مقرر به محل‌حزب‌تشریف‌بیاورند .

دبیرکل حزب ملیون - دکترکاسمی

آ-۱٤۸٦٦

از سوراخ کلید

در نظر اول، ازاین سوراخ کلید، چیزی نمی‌بینید. اما اگر بصفحه آخر همین شماره روزنامه نگاه کنید، خواهید دید...

آ-۱٤۷۸۲

جریان روز

مضار اعزام محصل بخارج

مالمیخواهیم بگوئیم درهای مملکت را بروی دانشجویان به‌بندید وازاعزام محصل بخارج جلوگیری کنید .

این کار هرگز بمصلحت کشور نیست و ما تا وقتی همدوش ملل راقیه جهان نشده و از علوم وفنون امروزی عقب هستیم باید از خرمن هنر و دانش وصنعت دنیای امروز خوشه چینی کنیم .

اما میتوانیم ادعا کنیم که وضع اعزام محصل بخارج بکیفیتی‌که صورت میگیرد نه فقط مفید نیست بلکه زیان‌آور است ، در مقابل مخارج گزافی که هرسال چه از بودجه دولت و چه از طرف مردم باین کشور و ملت تحمیل میشود درآمد ما از این‌رقم بزرك خیلی ناچیز و ضعیف است و در بعضی موارد زیان فراوانی در این ستون بچشم میخورد ، یعنی بجای اینکه درمقابل این خرج هنگفت درآمدی داشته‌باشیم ضرر هم نشان داد میشود، ضررو زیان ما همان است که پول و ثروت ما سال بسال از کف میرودکه درمقابل افراد تربیت شده ، تعلیم یافته و هنرمند و باکمال‌به مملکت برگردند ، لکن احصائیه بمانشان میدهد که هم پول مارفته و هم ثروت حقیقی ما یعنی آن افراد تحصیل کرده دوچار گمراهی شده فریب ظواهر زندگی مغرب زمین را خورده ترك یار و دیار میکنند !

از یکصد محصل که به‌آمریکا میروند، نیمی از آن هم بکشورخود برنمی‌گردند ، د رآنجا زن می‌گیرند و باکمال‌تاسف کم‌کم آمریکائی میشوند ، مملکت و میهن رافراموش میکنند، چه لزوم داردماچنین کار خطرناکی را ادامه بدهیم و در آن مطالعه و تجدید نظر ننمائیم وبعلل واقعی این امر خطیر توجه نکنیم .

من اگر جای وزیر فرهنك بودم یك قلم حذف بررقم اعزام محصل بامریکا می‌کشیدم تا این درد و مصیبت کاملا بررسی شود وعلل‌و جهات این امر روشن گردد، بعد روی‌مصلحت وبامطالعه مسافرت محصلین را بامریکا آزاد می‌کردم و اگر جلوی عیب و نقص کنونی را نمیتوانستم بگیرم هیچوقت با اعزام محصل بچنین کشوری که مثل آهن ربا جوانان مارا می‌رباید موافقت نمیکردم .

در حال حاضر هرکس آرزو میکند فرزند خودرابرای ادامه‌تحصیل بامریکا بفرستد غافل از اینکه فرزندش را از دست میدهد و این وظیفه وزارت فرهنك است که اولیای اطفال راتوجه دهد، قبل از اینکه موافقت خودرا با رفتن آنها اعلام دارد مردم رااز خطر مزبور آگاه سازد و با اعزام آن دسته محصل‌بامریکا موافقت نماید که هیچگونه احتمالی برای‌ترك میهن در ایشان احساس نگردد ، یعنی بامریکا نباید کودك فرستاد ، نباید محصل دبیرستانی اعزام داشت حتی نباید دیپلمه متوسطه فرستاد بلکه کسانی باید بامریکا بروند که رشته تحصیلی خودرا در کشور خویش طی نموده و دوره‌عالی را هم گذرانیده باشند ودماغ‌ومغزایشان به تربیت‌ملی وایرانی‌تشکل یافته باشد آنگاه‌برای یکی‌دوسال مطالعه درشته‌های‌عالی‌تر بآنجا بروند و معلومات خودرا تکمیل‌نمایند .

این رویه نه فقط درباره آمریکا بلکه درمورد کشورهای دیگر خارجی نیز صدق میکندودیده میشودکه نتایج‌حاصل از اعزام کودك و جوانانی که بتحصیلات عالیه نائل نشده‌اند ناچیز بوده است. آنها هم‌که برای خدمت بکشور برگشته‌اند ادعا وتوقعشان بیش‌از خدمتی بوده‌است که به‌میهن‌مدیون هستند!

وزارت فرهنك در صورتی میتواند جلوی این جریان نامطلوب رابگیرد که موجبات تحصیل را در کشور مهیا سازد و از جمله‌دانشگاه تهران و شهرستانها را تقویت کند .

یکی از علل اعزام محصل متوسطه بخارجه بخصوص آمریکا که امروز مدشده‌است نبودن موجبات تحصیلات عالی د رکشور میباشد زیرا دانشگاه هرسال عدهٔ معینی می‌پذیرد و چون مردم راه‌پیشرفت را مسدود می‌بینند باین کار تن میدهند و این ذوق وشوق ادامه تحصیل طوری شدت یافته که میتوان گفت در کمتر مملکتی دردنیا است که نسبت به جمعیتش اینقدر محصل درخارجه داشته باشد!

دانشگاههای ایران باید از وجود استادان خارجی ، کارشناسان بزرك علوم و فنون دنیا استفاده کند ودرواقع‌تمام موجباتی‌که در آنجا فراهم است اینجانیز مهیا شود .

نباید از نظر دور داشت که دانشگاه‌تهران بواسطه‌نداشتن جا برای قبول دانشجو معدل نمرات امتحان ورودی را خیلی بالامی‌گیرد در اینصورت فقط شاگردان ممتاز چه از تهران و چه از شهرستانها بدانشگاه راه‌می‌یابند ،چه بهتر که مزایا و خصوصیات بیشتری‌برای اینگونه محصلین که مسلما افراد ورزیده وبرگزیده میان آنها ظهور وبروز میکند فراهم آید و از جمله همین کوی دانشگاه که :کنون بیش از هزارنفر دانشجوی شهرستانی رانمیتواندبپذیرد توسعه‌بیشتری پیدا کند زیراهم‌اکنون درحدود هفت‌هزارنفر ازشهرستانها دردانشگاه تهران تحصیل میکنند که بسیاری ازآنها شاگردان ممتازهستند وبا استعدادهای فراوانی که دارند محتاج بکمك مالی میباشند .

دولت باید درباره کمك خرج محصلین اعزامی تجدیدنظر کند، سال بسال ازاین رقم‌درشت که نه فقط حاصلی‌که محل انتظارعمومی است بارنمی‌آوردبلکه گاه زیان‌بخش میگردد و جوانان مارا گمراه میکند بکاهد وآن مبلغ بزرك را بمصرف‌توسعه و تکمیل دانشگاه تهران وشهرستانها وتهیه وسایل کمك بمحصلین بااستعدادبرساند.

علاوه براین درباره فرستادن محصل بخارجه بخصوص بامریکا مطالعه ودقت‌کنند. اینطوردرویکر مملکت‌رابازنگذارند که هر طفل شیرخواری راهم مردم بی‌اطلاع بخارج بفرستند !

****

کنگو وسازمان ملل متحد

شورش کنگو که بلافاصله پس از اعلام استقلال این کشور افریقائی آغاز شد ،مشکل دیگری برمشکلات جهانی افزود و اینك موضوع به‌سازمان ملل متحد کشانیده شده‌است .

دولت کنگو که قادر باعاده نظم دراین کشور نبود دیروز از ایالات متحده درخواست کرد که واحدهائی از نیروی خود را برای خواباندن شورش باین کشور اعزام دارند .

اما دولت امریکا اعلام داشته است تنها در صورتی می‌تواند درخواست کنگو را قبول کند که سازمان ملل متحد اعزام نیروهای امریکائی را باین سرزمین تجویز کند .

روش ایالات متحده در قبال درخواست دولت کنگو بسیار عاقلانه ودر خور ستایش است زیرا اگر امریکا بیدرنك به تقاضای دولت کنگو ترتیب اثرمیداد این مسئله‌ممکن‌بودآشوبی درجهان ومخصوصا درقاره افریقا بپاکند .

داك‌هامر شولد دبیر کل سازمان ملل متحد دیروز باعجله از ژنو به‌نیویورك بازگشت تادرمورد امکان‌مداخله‌سازمان‌درشورش کنگو مطالعاتی بعمل آورد وامروز باچندتن از اعضای شورا درباره حوادث این کشور و اقداماتی که باید سازمان ملل متحد انجام دهد مذاکره و تبادل نظرمی‌کند.

بنظر میرسد که مداخله سازمان ملل متحد دراوضاع کنگو کاملا ضروری باشد زیرا در حال حاضر تنها مرجع صلاحیتدار برای پایان دادن باوضاع آشفته این کشور سازمان ملل متحد استوممکن است واحدهائی از نیروهای کشورهای‌بیطرف‌به کنگو فرستاده‌شوند ولی‌این‌کار بایددراسرع‌وقت‌عملی‌شودتابه‌بی‌نظمی و آشوب این‌سرزمین که تمام قاره‌افریقا را مورد تهدید قرار داده است هرچه زودتر پایان داده‌شود .

جای خوشوقتی است دراین هنگام که خروشچف خودرا قهرمان کشورهای تازه استقلال یافته جهان میداند کنگو که در ردیف یکی ازاین کشورهااست برای رهائی سرزمین خود ازهرج ومرج و آشوب از غرب استمداد کرده‌است .

نخستین‌وظیفه سازمان ملل متحد پس از برقراری آرامش دراین کشور کمك برفع مشکلات اقتصادی و بالابردن سطح زندگی مردم کنگو است . دول غرب باید کاری کنند کشور های افریقائی که قرنها درزیر یوغ سفید پوستان بسربرده‌اند حس کینه و عداوتی را که از کشورهای اروپائی بدل دارندازیاد ببرند و بدانند که دیگر بین سفید پوست و سیاه پوست‌هیچگونه تمایزی وجودندارد و سیاه وسفید باید دست بدست‌هم داده ودر راه ازبین‌بردن مصائب‌وبدبختی‌هائی که گریبانگیرشریت‌شده‌است کوشش کنند .

مجالس سوگواری

الحسین مصباح‌الهدی وسفینةالنجات

طبق معمول سنواتی از روز ۲۰ محرالحرام تا آخر محرم عزاداری خامس آل‌عبا در محل اتحادیه صنف کشتار کننده گوسفندی واقع در انتهای امیریه میباشد لذا از عموم مسلمین دعوت میشود با حضور در تعزیت حسینی روان شهدای راه حق را شاد فرمایند .

اتحادیه صنف کشتار کنندگان گوسفند تهران و حومه

آ_۱۲۸۴۱ ۱_۲

طبق معمول سنواتی مجلس عزاداری خامس آل عبا علیه‌السلام از شب شنبه بیست‌و یکم محرم‌الحرام مصادف با بیست و پنجم تیر ماه الی بیست شب از ساعت ۷ الی ۱۱ در بنده منزل برقرار میباشد از عموم علاقمندان دعوت میشود در مجلس مزبور شرکت فرمایند و از بیانات دانشمند محترم آقای حاج شیخ حسین وحیدی و حاج شیخ عباسعلی اسلامی و آقایان دیگر استفاده نمایند . آ_۱۲۸۰۵

دعوت

از آقایان اعضای محترم جامعه لیسانسیه‌های دانشسرای عالی‌دعوت میشود که بمنظور مشورت ومعرفی کاندیدای انتخابات بیستمین دوره مجلس شورای ملی درساعت ٦بعدازظهر روز شنبه ۲۵تیرماه در محل جامعه (خیابان قوام‌السلطنه روبروی سفارت جمهوری عرب) حضور بهمرسانند.

هیئت مدیره جامعه

آ_۱۲۸۵۵ ۱_۲

کودکستان ودبستان زرین

که بمدیریت بانو دکتر طلعت طباطبائی اداره میشود همه‌روزه‌صبحها ازساعت هشت الی دوازده دفتر دبستان باز ونام‌نویسی مینماید امیریه نرسیده بچهارراه معزالسلطان ایستگاه گنجه‌ای‌تلفن۲۸۰۰۷

قابل توجه دانش‌آموزان تجدیدی

درانجمن فرهنگی همت کلاسهائی نیز برای تدریس زبان‌انگلیسی بامتدانجمن ایران وآمریکا دائر گردیده است.

نشانی ـخیابان زرین‌نعل تلفن ۳۱۳۲۸ ۱_۲

هرگز نمیرد آنکه دلش زنده شد بعشق

ثبت‌است درجریده‌عالم دوام ما

پنجشنبه۲۳تیر ماه‌چهلمین روزدرگذشت‌فرزندمبارزوطن **شادروان علی زهری** است طرفداران تقوی‌وفضیلت‌هواداران آزادی و دوستان و هم‌مسلکان آن مرد مجاهد بپاس حریت خواهی آن نویسنده پرشور برسر مزارش گرد می آیند و عاشقان راه درستی‌وراستی و آزادی از شرکت در این‌مراسم غفلت نمی فرمایند .

مراسم ساعت ۵ بعد از ظهر روز پنجشنبه ۲۳ر٤ر۳۹ د رامامزاده قاسم شمیران منعقد می گردد .

بدینوسیله باطلاع عموم وابستگان و دوستان وآشنایان میرساند که مراسم هفته شادروان **اسمعیل پنبه چی** روز شنبه ۲۵ تیر ماه از ساعت شش بعد از ظهر بر سر مزار آن مرحوم در امامزاده صالح تجریش برگذار میگردد .

آ_۱۲۷۹۹ **خانواده های پنبه‌چی‌وآهی**

نظر باینکه روز پنجشنبه ۲۳ تیر ماه مصادف با شب چهلم در گذشت **بانو عزیزه طباطبائی** میباشد بشادی روح آنمرحومه مخارج‌شب چهلم بامور خیریه اختصاص‌داده‌شد.

آ_۱۲۸۳۵ **بهاءالدین طباطبائی**

باستحضار دوستان و آشنایان میرساند که :

مراسم شب هفت مرحومه لیلی نخعی (جمهری)

روزپنجشنبه ۲۳ تیر از ساعت ۵ بعد از ظهر بر سر مزار آنمرحومه واقع در امامزاده قاسم بر گذار خواهد شد

آ_۱۲٦۹۱ **خانواده جمهری ـ نخعی**

باطلاع دوستان و بستگان میرساند که روزپنجشنبه ۲۳ تیر ماه مصادف با چهلمین روز در گذشت دوشیزه **فریده نوری اسفندیاری** فرزندم میباشد بعلت گرمی هوا مراسمی بر گزار نخواهد شد و هزینه آن بیکی ازموسسات خیریه داده شده است . **سرهنك‌فرج‌اله نوری اسفندیاری**

بمناسبت شب چهلم در گذشت مرحومه**زرین‌تاج‌طالب‌لی** مجلس تذکر و یاد بودی از ساعت ۵ الی ۷ بعد از ظهر روز پنجشنبه ۲۳تیرماه‌درمقبره مرحوم نظام‌السلطنه مافی‌واقع‌در امامزاده عبداله منعقد است خواهشمند است‌باحضورخودتان روح آن مرحومه را شاد فرمائید .

آ_۱۲۷۷۵ **حاج تقی طالب لی فخار**

بمناسبت فاجعه مولمه فوت مرحوم حجت‌الاسلام آقای **حاج آقا محمد** آقا زاده حضرت آیت‌اله‌العظمی آقای حاج آقا حسین قمی رضوان اله علیه از طرف اهالی دو راه‌امامزاده حسن مجلس ترحیمی روز پنجشنبه ۲۳ تیر ماه مطابق با۱۹ محرم از ساعت ٤ الی ۷ بعد از ظهر در مسجد دو راه‌باحضور حجت‌الاسلام آقای حاج آقا هادی طباطبائی قمی اخوی زاده آنمرحوم منعقد است البته آقایان علماء اعلام و بقیه متدینین در مجلس مزبور شرکت خواهند فرمود .

مرتضی تهرانی ـ حاج اسداله کلخورانی ـ یونس بابائی‌ـ عباس شرفی ـیداله ظفری ـ ابراهیم ظفری ـنادعلی کربلائی ـصدراله رحیمی ـابوالقاسم ندائی‌ـولی‌اله خالدی‌ـ قره‌گزلو ـپوریا ـ حسین حیدری فرهانی

با کمال تاسف فوت برادر گرامی ام **علی اکبر رامز** را در شبستر باطلاع دوستان و آشنایان میرساند مجلس‌ترحیم روز جمعه از ساعت ٤ تا ٦ بعد از ظهر در مسجدشبستریها واقع در خیابان امیر کبیر کوچه امین دربار منعقد است.

الاحقر حاج سید عبداله موسوی شبستری ـ محمد نظیف ـ محمد باقر صرافی ـ محمد پاداریان ـیحیی‌اشرفی‌ـ یوسف رامز ـ حسن رامز آ_۱۲۷۹۳

مصیبت‌وارده را بعموم‌بازماندگان آنمرحوم تسلیت میدهیم

تشکرو اعتذار

بدینوسیله ازفاملین و سروران گرام که‌در مراسم تشییع ومجالس ختم‌مرحوم محمد آصفی پدر اینجانبان در لاهیجان، رشت ، لنگرود شرکت نموده و همچنین بوسیله تلگراف ونامه ابراز همدردی و محبت فرموده‌اند بی‌نهایت سپاسگزار بوده ،وبواسطه تالمات روحی از تشکر حضوری معذور ،ازخدای مهربان سلامتی و سعادت دائم برای همگان آرزومیکنیم.

لاهیجان ـ پرویز آصفی ـایرج آصفی ـژاله آصفی ـقدسی‌آصفی

آ_۱٤۹٦۰

دبیرستان ساسان

دارای شعبه‌های طبیعی وریاضی

آقایان دانش‌آموزان برای ثبت نام خود روزهای دوشنبه و چهارشنبه ازساعت ۸ تا۳۰ر۱۱ باتفاق اولیای محترم خود مراجعه نمایند

آدرس: خیابان شاه ـ چهارراه بهرامی ـ اول خیابان رازی‌تلفن٤٦۹۱۰

آ_۱٤۳۵۸ ۱_۳

تعلیم شنا مخصوص بچه‌ها

زیرنظر مربی مجرب درکمترین مدت

خیابان شمیران شهناز سوم پلاك ٤۷

آ_۱۲٤۷۷ ۱_۳

کودکستان ودبستان فرزاد

زیرنظر بانو دکتر پروین‌بیرجندی استادروانشناسی‌دانشگاه

برای سال تحصیلی آینده ثبت نام مینماید ضمنا

اردوی تابستانی فرزاد

کماکان برای تمام روز ادامه دارد

اسم نویسی برای کودکستان و دبستان‌همه روزه فقط درمحل‌دبستان خیابان‌کاخ‌چهارراه‌سزاوار تلفن٤۰۵۷۷وسیله ایاب و ذهاب آماده است . آ_۱۰۸۰۵ ۱_۱٤

نظر بفوت مرحوم **آقای حاج عباس محمدی شاهرودی** که از تجار متدین و نیکو کار شاهرود بوده مجلس ترحیمی‌از ساعت ۵تا ۷ بعداز ظهر پنجشنبه ۱۹ محرم‌مطابق ۲۳ر٤ر۳۹ در مسجد ارك منعقد است‌انشاءالله عموم‌برادران دینی خاصه علمای اعلام دامت برکاتهم‌باشرکت خود بازماندگان‌آنمرحوم را تسلیت می دهند.

الاحقر عبدالله بن‌مسیح‌الطهرانی ـالاحقرعبدالله‌شاهرودی

با کمال تاثر و تالم فوت مرحوم **حاج عباس محمدی شاهرودی** بزرك‌خاندان‌محمدی‌راباطلاع‌دوستان‌وخویشاوندان می رساند مجلس ختم آن مرحوم از ساعت ۵الی ۷ بعد از ظهر روز پنجشنبه ۲۳ تیر ماه ۳۹ در مسجد ارك بر قرار خواهد بود .

حسین محمدی ـ حاج محمد رضا اخوین ـ سیدعلی‌اصغر حایری ـاسدالله غروی‌ـ سیدحسین آقایان‌ـسید حبیب آقایان‌ـ عبدالله اخوین ـ دکتر مهدی اخوین ـ حاج محمد علی بقائی غلامحسین وعباس‌بقائی ـحسن اخوین‌ـ محسن و عباسعلی گیوی ـ حاج‌محمدحسن رزازان ـسید عبدالهادی آقایان ـمهندس رزازان آ_۱۲۸۰۷

انالله و انا الیه راجعون

با کمال تاسف در گذشت شادروان مرحوم مغفور **حاج محمد تقی زاده نجفی (عرب)** جنت مکان را در آلمان باطلاع‌خویشاوندان و دوستان و آشنایان آنمرحوم میرساند مجلس ترحیم مردانه از ساعت ۹ الی ۱۱ صبح روز پنجشنبه ۲۳ر٤ر۳۹ در مسجد ارك و مجلس ترحیم زنانه در همان روز و همان ساعت در منزل شخصی آنمرحوحوم واقع در خیابان خیام منعقد خواهد بود .

تقی زاده نجفی ـ شریفی راد ـ افخمی ـ وزیری ـ جوانشیری ـ عروضی ـ خلیلی ـ نیك نامیان‌ـچغانی‌ـپناهی

مصیبت‌وارده را بعموم‌بازماندگان آنمرحوم تسلیت میدهیم

بمناسبت دومین سال در گذشت جوان ناکام فرزند عزیزم **فیروز طریقت** روز شنبه ۲۵ر٤ر۳۹ از ساعت٦الی۹ بعد از ظهر برای مجلس یاد بود از عموم دوستان محترم تقاضا دارم با تشریف فرمائی خود شان روح آنمرحوم را شاد فرمائند.

آدرس مقابل دخانیات خیابان خیریه کوچه بیگدلی

منزل حاجی علی طریقت آ_۱۲۸٤۹

با نهایت تاسف فوت مرحوم **سید جواد مساوات** که از کارمندان صدیق و عالی رتبه خزانه داریکل بود باطلاع خویشان و بستگان آن مرحوم میرساند بنابوصیت‌آن مرحوم هزینه ختم مردانه به بی‌نوایان واگذار ومجلس تذکر مردانه و زنانه روز ۵شنبه ۲۳ر٤ر۳۹از ساعت ۵ الی ۷ بعد از ظهر در امام زاده عبداله بر قرار خواهد بود .

آ_۱۲۸۷۹ **خزانه دار کل ـحسین یوسفی**

مصیبت‌وارده را بعموم‌بازماندگان آنمرحوم تسلیت میدهیم

آگهی‌های تسلیت

دوست بسیار عزیزمان آقای بهرام مهدی پور

با نهایت تاسف و تاثر مصیبت وارده را بشما وخانواده محترمتان تسلیت عرض نموده سعادت و بقای عمربازماندگان آن خاندان را از خداوند متعال خواستاریم .

گرگان ـامامی ـ پیروزی ـ ابراهیمی‌ـ کیا ـوحدتی‌ـ زندی ـ ابن مهدی ـ کاظمیان ـ رضایانی ـ رحمتی

مصیبت وارده را بخانواده محترم تنگستانی خصوصا همکار ارجمندمان آقای علیرضا تنگستانی تسلیت عرض می نمائیم .

اصلانی‌ـ یزدان بخش ـ کیاـ درودی ـ کنی ـاعتمادی‌ـ ابراهیمی ـ اصغری ـ طوسی ـ دیانت نژادـهوشنك امینی‌ـ

جناب آقای ذبیح‌اله بامداد صوفی ریاست محبوب فرهنك شاهرود

با نهایت تاثر و تاسف مصیبت وارده را به آن جناب تسلیت عرض نموده عمر سلامت شما وکلیه بازماندگان رااز خداوند بزرك مسئلت مینمائیم

تقی ذوالفقاری ـ حسن ذوالفقاری ـ قاسم زاده‌ـ عباس ذوالفقاری آ_۱٤۸۷۲

جهان تربیت

دانش آموزانی که تاکنون کارنامه خودرا نگرفته‌اند برای دریافت کارنامه و تقویم کار تابستانی وکارت‌تحصیلی هرچه‌زودتر‌مراجعه کنند.

آ_۱٤۷٦٤ ۲_۲

جنك وصلح

دوره کامل ۱٦۰۰ صفحه

۱۲۰ ریال

انتشارات امیرکبیر

آ_۱۳۳٦۸ ۱_۱۰

بیماریهای آمیزشی‌ـ مجاری ادرارـ سستی‌وناتوانی‌مردان‌ـ خیابان صفی علیشاه

دکتریحیی صدری

دکترکاظم نجم‌آبادی

ازآمریکا مراجعت وکافی‌السابق آماده پذیرائی بیماران است

شاه‌رضا غربی ـچهارراه‌بیمارستان پهلوی تلفن: ٤۷۳۲۲

جمعیت بیداری زنان

بمنظور کمك وارشاد دوشیزگان دانش‌آموز سال ششم طبیعی‌که دررشته‌های انگلیسی ،طبیعی ،ریاضی ،فیزیك وشیمی تجدیدی‌شده‌اند مجانا کلاس های یکماهه‌ای زیرنظر استادان متخصص ، در محل دبستان اعتضاد دائر نموده است علاقمندان میتوانندبرای نام‌نویسی‌وکسب اطلاعات بیشتر باتفاق ولی خود روزهای یکشنبه ،سه‌شنبه ، پنجشنبه‌از ۵½تا ۷½بعدازظهر به‌محل جمعیت واقع‌درخیابان قوام‌السلطنه روبروی سفارت مصر محل جامعه لیسانسیه‌ها رجوع فرمایند شروع کلاس‌ها روز اول مردادخواهد بود.

سپهرخادم

آگهی قبول دانشجو

دانشکده کشاورزی تبریز درسال تحصیلی ۳۹ ـ ٤۰ برای کلاس اول دانشکده تعداد سی نفر دانشجو با شرایط زیر خواهد پذیرفت :

۱ـ داشتن گواهینامه ششم متوسطه (طبیعی یا ریاضی) برای‌دانش آموزان سالهای قبل و یا پروانه قبولی سال جاری

۲ـ عکس ٦×٤ سه قطعه که‌در سال جاری گرفته شده باشد .

۳ـ رونوشت مصدق شناسنامه یك برك

٤ـ داوطلبانی که شغل دولتی دارند باید پس از شرکت و توفیق در امتحان ورودی برای ادامه تحصیل از شغل‌دولتی کناره‌گیری‌نمایند .

۵ـ حق ثبت نام مسابقه ورودی ۱۲۰ ریال است .

٦ـ داوطلبان باید شخصا برای ثبت نام مراجعه نمایند ولی‌داوطلبان مقیم خارج از شهر میتوانند مدارك لازم را با تعیین آدرس پستی خود به نشانی دبیرخانه دانشکده کشاورزی تبریز ارسال و تقاضای ثبت نام نمایند بشرطیکه تقاضا نامه و مدارك لغایت بیستم مرداد ماه ۳۹ بدفتر دانشکده برسد ولی برای دریافت کارت ورود بجلسه امتحان مراجعه شخص داوطلب اجباری است .

دفتر نام نویسی در دانشکده کشاورزی تبریز از تاریخ بیستم تیر ماه لغایت بیستم مرداد ماه ۳۹ باز و داوطلبان میتوانند در ساعات اداری با در دست داشتن مدارك لازم برای ثبت نام مراجعه فرمایند پس‌ازانقضای موعد مقرره دفتر نام نویسی بسته شده و از آن پس بهیچوجه نام‌نویسی بعمل نخواهد آمد و اگر عده داوطلبان بیش از حد نصاب مقرره باشد انتخاب عده لازم از طریق مسابقه بعمل خواهد آمد و مسابقه ورودی‌نیز ساعت ۹ صبح روز دوشنبه بیستو چهارم مرداد ۳۹ از مواد عمومی (زبان فارسی ـ زبان خارجه) و مواد اختصاصی (فیزیك ـ شیمی ـ طبیعی ـ ریاضیات) بعمل خواهد آمد و شرط توفیق در امتحان عمومی داشتن حداقل نمره ۱۰ در زبان فارسی و نمره ۸ در زبان خارجه است و کسانی که در امتحان مواد مزبور پذیرفته نشوند مردود محسوب و از تصحیح اوراق امتحان اختصاصی آنان خودداری خواهد شد .

سرپرست دانشکده کشاورزی تبریز ـ مهندس‌فتوحی

آ_۱٤۹۰۸

آگهی مناقصه شماره ۳۲ر۱۱ر٤ر۳۹

اداره سررشته‌داری ارتش تعداد نودهزار عددحوله مورد احتیاج‌را بمناقصه میگذارد.

۱ـ داوطلبان معامله برای ملاحظه نمونه و مشخصات جنس مورد معامله و دریافت برك شرائط معامله ونمونه قرارداد بدائره خرید اداره سررشته‌داری ارتش واقع در فیشرآباد مراجعه و پیشنهادات خودرا دردو پاکت‌لاك‌ومهر شده‌یکی محتوی سپرده و دیگری پیشنهاد مربوطه‌تاساعت ۱۳روز ۱۱ر۵ر۳۹ بدفتر اداره تسلیم ورسید دریافت دارند.

۲ـ کمیسیون مناقصه در ساعت ۱۰ صبح روز ۱۲ر۵ر۳۹ تشکیل وپیشنهادات واصله رابازو قرائت خواهد نمود.

۳ـ به پیشنهاداتی که بر خلاف برك چاپی شرائط معامله تسلیم شده باشد مطلقا ترتیب‌اثر داده نمیشود. **اداره سررشته داری ارتش**

آگهی دعوت صاحبان سهام

چون درتاریخ شنبه ۱۱تیرماه ۱۳۳۹ تشکیل جلسه ثانی عمومی عادی شرکت سهامی پخش توتون‌چپق نیمکوب وبازرگانی ایران‌اکثریت لازم حاصل نشد لذاطبق اساسنامه شرکت جلسه ثالث برای روزیکشنبه دوم مرداد ۱۳۳۹ تشکیل واز آقایان صاحبان سهام یاوکیل قانونی‌ایشان دعوت میشود ساعت پنج‌بعدازظهر حضور بهمرسانند.

دستور جلسه همان است‌که درجلسه اول‌وثانی تعیین شده‌است.

۱ـاستماع گزارش هیئت مدیره وبازرسان

۲ـ تصویب ترازنامه وبودجه شرکت

۳ـانتخاب هیئت مدیره برای مدت دوسال وبازرسان برای مدت یکسال

مستدعی است طبق ماده (۱٤) اساسنامه قبلا بدفتر شرکت‌مراجعه ورقه ورودیه دریافت دارند.

شرکت سهامی پخش توتون‌چپق‌نیمکوب وبازرگانی ایران

سرکار سرهنك کورس‌مهر

مصیبت وارده را به آن برادر عزیز صمیمانه تسلیت عرض مینمائیم .

آ_۱٤۸۷۰ **نوشهر ـسرهنك پورمجلسی وبانو**

با نهایت تاثر فوت والده محترم آقای هادی رضی‌همکار عزیزمان را ببازماندگان آنمرحومه بویژه آقایان داود توکل ـ اسدومهدی و جعفر رضی تسلیت عرض‌وبقاء عمربازماندگان را از پروردگار مسئلت مینمائیم .

از طرف کارمندان آگاهی بخش ۸ محمد مولوی

در گذشت سرهنك شهرستانی را به خانواده آن‌فقید بخصوص اسفندیار و جمشید شهرستانی تسلیت عرض نموده و خواهان سعادت آن بازماندگان هستم

مهندس ایرج جیربندی کلن آلمان غربی

شوروی به‌شورای امنیت شکایت‌میکند

مسکو -۱۲ژوئیه -خبرگزاری فرانسه -نیکیتا خروشچف نخست وزیر شوروی طی یك کنفرانس مطبوعاتی که امروز درکرملین در برابر ۵۰۰نفر روزنامه‌نگار شوروی وخارجی‌وهمچنین کارمندان‌برجسته وزارت امور خارجه شوروی ترتیب داد اشاراتی دراطراف روش شوروی پس‌از حادثه هوائی اخیر کرد.

رئیس دولت شوروی هیچگونه اطلاعی از جزئیات اوضاعی که‌در آن هواپیمای بمب افکن «ار.ب.۴۷» امریکا سرنگون شد، نداد. وی حتی درمورد مطالبی که دونفر سرنشینان زنده این هواپیما اعتراف کرده‌اند دقیقا چیزی نگفت.

محاکمه میشوند

خروشچف تنها درپاسخ یکی از خبرنگاران گفت که‌درداد گاه‌شوروی دونفر خلبانی که زنده دستگیر شده‌اند محاکمه خواهند شدوتائید نمود که محاکمه‌آنها پس‌ازمحاکمه فرانسیس پاورز خلبان هواپیمای یو-۲ خواهد بود .

خروشچف در پاسخ سئوال‌یکی ازروزنامه‌نگاران غربی که از وی پرسید **آیاهواپیمای‌امریکائی‌تویخانه خودرا بکارانداخته است گفت : آنچه مسلم است اینست که‌تویخانه هواپیمای مزبور برای امضاءکردن چك نبوده است.**

منافات داشت

روش خروشچف درمورد امتناع از افشای جزئیات حادثه اخیر، با روشی که پس‌از سقوط هواپیمای یو-۲ درپیش گرفت منافات کلی داشت.

ادامه میدهد

خروشچف گفت شوروی به سرنگون‌ساختن هواپیماهائی که تمامیت ارضی آنرا مورد تجاوزقرار دهند ادامه میدهد. ولی نتیجه‌ای‌که قبل‌از هرچیز باید گرفته شودمجهز کردن افکار عمومی جهانیان است تااینکه افکار عمومی به مسئولین این پروازها فشار وارد آورده وآنها رامجبور سازند ازاعمال خود دست بردارند.

خروشچف خاطرنشان کرد که جنك‌اجتناب پذیر است وشوروی‌در ادامه سیاست همزیستی مسالمت آمیز قاطع میباشد وهرچه که در اختیار خود دارد، برای تقویت‌صلح بکار خواهد انداخت.

روز استقبال

خروشچف ضمن پاسخ خود به سئوالات روزنامه‌نگاران از اینکه پرزیدنت آیزنهاور نتوانست‌بمسکو بیاید اظهار تاسف نموده واضافه کرد آنروز که از رهبران آمریکا درشوروی استقبال خواهد شد، فرا خواهد رسید.

نکته قابل توجه اینست که خروشچف در کنفرانس مطبوعاتی خود نخواست کشورهائی را که هواپیماهائی از پایگاه های آنها پرواز کرده واحتمالا به‌تمامیت‌ارضی شوروی تجاوز میکنند مستقیماًمورد تهدید پرتاب موشك قرار دهد.وی اخطار مارشال مالینوفسکی رادراین مورد یادآور شد ولی فقط گفت : این رامیدانید که‌مارشال‌مالینوفسکی گفته است‌از طرف‌وزیردفاع‌شوروی به‌واحدهای موشك انداز شوروی فرامین قاطعی داده شده است.

مرحله اول جنك

خروشچف ضمن‌بیانات خوداضافه کرد که چنانچه امریکائیها مجددا پرواز هواپیماهای‌یو-۲ رابرفرازخاك شوروی تجدید کنند منظور آنها شروع مرحله اول جنك است.

نخست‌وزیر شوروی اظهارداشت که باحادثه اخیر هوائی وزارت‌دفاع امریکا بمااین فرصت را داد که مشاهده کنیم هواپیماهای بمب‌افکن آنها درتیر رس‌ما است .این‌امر بدان معنی است که سیاست استراتژیکی وزارت دفاع امریکا که‌برپایه بمب افکن قرار دارد شکست خورده است.

ارجاع بسازمان ملل

خروشچف ادامه داد دولت‌شوروی هنوز تصمیم نگرفته است که تجاوز هوائی اول‌ماه ژوئیه هواپیمای امریکائی رابه‌سازمان ملل متحد ارجاع کند، معذلك براین عقیده است که این مسئله باید درشورای امنیت مطرح شود و سپس درمجمع عمومی سازمان ملل متحد مورد بررسی قرار گیرد .

خروشچف تاکید کرد که‌دولت شوروی این مسئله را در شورای امنیت مطرح خواهد کرد .

نخست‌وزیر شوروی گفت نباید درمورد نتایجی که از مطرح شدن این موضوع درشورای امنیت‌بدست خواهدآمد ، تصورات باطلی نمود. ولی آنچه را که باید انتظارداشت تجهیز افکار عمومی جهان علیه اعمال تجاوزکارانه‌است .

روش سیاسی تجاوزکارانه

خروشچف نخست‌وزیر شوروی، سپس ضمن تفسیر تصمیم کاخ سفید در موردکاهش‌سهمیه‌واردات شکر کوبا گفت :

عمل دولت امریکا یك روش سیاسی تجاوزکارانه است که‌هدف آن برانداختن رژیم کنونی کوبا است . اقتصاد کوبا کاملا برپایه تولید مقدار شکری قراردارد که امریکای شمالی مصرف میکند و بین امریکا و جمهوری کوبا موافقتنامه‌ای درمورد خرید شکر کوبا وجود دارد .

خروشچف اظهار داشت که‌تصمیم تقلیل واردات شکر کوبا توسط دولت امریکا باشکست روبرو شد. زیرا شوروی و کشور های‌اردوگاه سوسیالیستی حاضرند شکر کوبا را در برابر کالاهائی خریداری کنند که چندان بدنیست و شاید بهتر از کالاهائی باشد که توسط امریکا تهیه میشود .

دست دوستی

خروشچف سپس گفت :شوروی دست دوستی بطرف تمام‌کشورهای نیمکره غربی ومردمانی که برای آزادی خود از چنك استعمارامریکا نبرد میکنند ، دراز کرده است .

نخست‌وزیر شوروی گفت :شکل کنونی رژیم کوبا کمونیستی‌نیست.

ولی امریکا خودش برای کوبا تختخواب کمونیسم را مهیامیسازد. این خود امریکا است‌که به‌فیدل کاسترو راه مارکسیسم -لنینیسم را بعنوان تنها شانس نجات علیه استعمار، امریکای شمالی نشان میدهد .

مرد ومرکب را آزاد کردند!

توکیو -آسوشیتد پرس - ۱۳ ژوئیه -دولت چین کمونیست اعلام کردکه ده روز قبل هنگامی که نهرو به‌مرز چین کمونیست و هند در ناحیه لاداخ آمده بودو سرباز سوارهندی‌بااسب های خود،بخاك چین تجاوز کرده و دستگیر شده بودند .

پس از آنکه سربازان به چنك مامورین مرزی میافتند به‌خبطو خطای خود اعتراف میکنند و مرز داران نیز هر دو مرد را با مرکب هایشان آزاد میسازند .

هواپیما های امریکا

روی کشتی روسی شیرجه میروند و کشتیهای آن کشور به کشتی روسی جواب سلام نمیدهند!

لندن -۱۲ژوئیه -آسوشیتدپرس- رادیو مسکو اعلام‌کردکه یك کشتی شوروی که مشغول‌تجسسات علمی در اقیانوس اطلس بوده از طرف ناوگان کانادا‌و امریکا موردتعقیب قرارگرفت وهواپیماهای کانادا وآمریکا روی‌آن شیرجه رفتند .

کشتی روسی بنام «میخائیل لومونوسف» طبق‌سنن دریائی به‌پرچم به‌ناوهای امریکا سلام داده است‌ولی آنهابه اوجواب نداده‌اند .

مرك دکترین مونرو

خروشچف افزود : دکترین‌مونرو مرد ومرك او طبیعی بود .ولی هنوز امریکا سعی دارد که برای بهره-

بقیه در صفحه چهارم

در این عکس یك صحنه از سنك اندازی‌کمونیست های ایتالیائی در شهر ریگومیلیا دیده میشود . تولیاتی رهبر کمونیستها دیشب تهدید کرد که اگر دوایتالیا فاشیسم تجدید حیات کند ، این کشور با یك قیام عمومی رو برو خواهد شد .

یادداشت اعتراض آمریکا بشوروی

آمریکابه‌شوروی‌اخطار کرد

هواپیمای آمریکائی برفراز آبهای بین‌المللی درباره میدانهای مغناطیسی زمین‌تجسس میکرده‌است - تکرار عملیاتی ازاین نوع نمیتواند برای دولت شوروی، ازنتایج خطرناك خالی باشد

واشنگتن-۱۲ژوئیه -آسوشیتدپرس دولت آمریکا،یادداشت اعتراضی‌در مورد سرنگون کردن یك هواپیمای آمریکائی توسط شوروی باین کشور تسلیم کرد. یادداشت در مسکو بوسیله سفیر امریکا تسلیم وزارت خارجه شوروی شد.

دراین یادداشت دولت آمریکا شوروی رابه‌تیراندازی‌به‌یك‌هواپیمای بمب‌افکن تجسسی امریکائی برفراز آبهای بین‌المللی متهم نمود . در یادداشت گفته‌شده‌است که‌هواپیمادر سی‌میلی مرزهای شوروی پرواز میکرده است.

دولت آمریکا آزادی دوافسرنیروی هوائی راکه توسط شورویها دراین ماجرابازداشت‌شده‌اند نیزدرخواست کرد.

درآبهای آزاد

دولت امریکا اتهام شوروی را دائربراینکه هواپیمای آمریکائی، بمرزهای شوروی تجاوز کرده است ردکرد وخاطرنشان نموده است که هواپیما درآبهای اقیانوس منجمد شمالی بدور مرزهای نروژ وشوروی پرواز میکرده است.

دولت امریکا همچنین ملاقات فوری بادوتن از سرنشینان هواپیمای (ار-ب- ۴۷)را توسط دیپلماتهای امریکائی تقاضا کرد ودرخواست کرد جسد کاپیتان ویلیام پالم به مقامات امریکائی تحویل داده‌شود.

خالی ازشائبه

شوروی دریادداشت اعتراضیه دوشنبه خودگفته بود که جسدپالم دریك محفظه نجات لاستیکی‌شناور برروی آب پیداشده است.

دولت آمریکا دریادداشت خود گفته است که هواپیمای مزبور در پرواز تجسسی در میدان های مغناطیسی زمین بوده است این موضوع‌کاملا مشروع وخالی از شائبه است. امریکا همچنین اعلام کرد برای دولت اتحاد جماهیر شوروی باید روشن گردد که‌تکرار عملیاتی از این نوع نمیتواند ازنتایج بسیار خطرناك برای آن دولت‌خالی باشد ومسئولیت هرگونه نتایج ناگوار نیز برعهده دولت‌شوروی خواهد بود.

حوادث عمدی

کاخ‌سفید اعلام‌داشت که‌شوروی باسرنگون‌ساختن هواپیمای‌اکتشافی در قطب شمال - دست بیك‌کوشش شدید وعمدی برای ایجاد حوادث بین‌المللی زده است. هاگرتی‌منشی مطبوعاتی کاخ سفید گفت‌هواپیمای امریکائی حتی یك لحظه‌نیز برفراز خاك شوروی ویاروی آب های آن کشور پرواز نکرده است.

هاگرتی همچنین کوشش های خروشچف وشوروی را برای اثبات شباهت بین حادثه جدید هوائی با فاجعه شوم هواپیمای یو-۲ در ماه گذشته مورد انتقاد شدید قرار داد. وی گفت هرگونه تلاشی‌برای تشبیه پرواز این هواپیما باماموریت هوائی یو-۲ کاملا بی اساس است ومقامات شوروی ازجمله‌خود آقای خروشچف براین امر واقفند.

محاکمه جلال بایار باتهام خیانت

طبق تغییری که در قانون جزای ترکیه داده شد، محکومینی نیزکه بیش از ۶۵ - سال‌دارند،اعدام خواهند شد

آنکارا - آسوشیتدپرس - ۱۲ ژوئیه -امروز رسما اعلام شد که جلال بایار رئیس جمهوری سابق ترکیه بزودی باتهام خیانت محاکمه خواهد شد .

هیچگونه توضیح دیگری درباره چگونگی این محاکمه داده نشده است . بموجب ادعانامه سه فقره اتهام به جلال بایار نسبت داده شده که اگر ثابت شود ،مجازات رئیس جمهوری سابق ترکیه اعدام خواهد بود .

مجازات مرك

بموجب قانون اساسی سال۱۹۲۴ رئیس جمهور فقط باید توسط دادگاهی که پارلمان آنرا تعیین می کند محاکمه شود . بموجب ماده ۱۴۶ قانون اصلاحی برای خیانت های بزرك مجازات مرك در نظر گرفته شده است و به سن‌محکوم توجه نخواهد شد .

سخنگوی کمیته‌وحدت ملی‌افزود که محاکمه اعضای رژیم سابق بزودی شروع خواهدشد ومحاکمات علنی است.

حقوق افسری

آنکارا -۱۲ ژوئیه- خبرگزاری- فرانسه - یك منبع نزدیك به کمیته وحدت ملی ترکیه‌خاطر نشان‌ساخت که ۳۸ نفر اعضای کمیته وحدت ملی ،فقط حقوق ماهیانه افسری‌خود را دریافت میکنند . این حقوق‌برای یك نفر سرگرد ۷۵۰ لیره در ماه است .بیشتر اعضای کمیته وحدت ملی برای صرفه‌جوئی فقط در یك اطاق زندگی میکنند و غذای‌خود را در سربازخانه آنکارا میخورند .

برای‌آنکه بعضی از این افسران مجبورند ، در مرکز باشند شورای وزیران پیشنهاد نمود که به آنها حقوقی برابر چهار هزار لیره درماه و اضافه حقوقی معادل ۱۶۰۰ لیره داده شود .ولی کمیته وحدت ملی این تصمیم هیئت وزیران را قبول نکرده است بدینجهت دولت با موافقت بانك تصمیم گرفته است که بهر یك از آنها پنج هزار لیره پرداخت شود تا بتوانند اعضای خانواده های خودرابه آنکارابیاورند.

کمك آمریکا

واشنگتن - خبرگزاری فرانسه- ۱۲ ژوئیه - صندوق توسعه اقتصادی امریکا امروز اعلام کرد که وامی بمبلغ شش‌میلیون دلاربترکیه داده است.

این وام برای پرداخت هزینه ساختمان یك رشته راه آهن که‌بین شهر های « موس »و «تاوان » در جنوب شرقی کشیده میشود ، مورد استفاده قرار خواهد گرفت.

ساختمان این‌رشته‌راه آهن‌اخیرا در کادر پیمان سنتو مورد بررسی قرار گرفته بود.

آگهی مناقصه شماره ۳۳ر۱۱ر۴ر۳۹

اداره سررشته‌داری ارتش تعداد هفتصد و چهل‌هزار ثوب زیرشلوار کشباف سفید - ششصد و بیست هزار ثوب پیراهن کشباف رکابی سفید و همچنین تعداد یکصد و بیست هزار ثوب پیراهن آستین‌کوتاه کشباف سفید مورد احتیاج رابمناقصه میگذارد.

۱- داوطلبان معامله برای ملاحظه نمونه و مشخصات جنس‌مورد معامله ودریافت برك شرائط معامله و نمونه قرارداد بدائره خرید اداره سررشته‌داری ارتش واقع در فیشرآباد مراجعه و پیشنهادات خودرا دردو پاکت لاك‌ومهر شده یکی محتوی سپرده و دیگری پیشنهاد مربوطه تا ساعت۱۳روز ۱۰ر۵ر۳۹ بدفتر اداره‌تسلیم و رسید دریافت دارند.

۲- کمیسیون مناقصه در ساعت ۱۰صبح روز ۱۱ر۵ر۳۹ تشکیل و پیشنهادات واصله‌را باز و قرائت خواهد نمود.

۳- به پیشنهاداتی که بر خلاف برك چاپی شرائط معامله تسلیم‌شده باشدمطلقا ترتیب‌اثر داده نمیشود.

اداره سررشته‌داری ارتش

آ-۱۴۸۸۰.

بزودی سینماهای

رکس تراس سالن نیاگارا

نمایش میدهند

خاطرات ایتالیا

سینماسکوپ - رنگی- دوبله بفارسی دراستودیوسانترال

بایکدنیا شرکت‌کننده

ازفردا درهمین‌مکان‌ضمن‌معرفی‌هریك‌ازشرکت‌کنندگان نیز خاطرات آنها درج میشود

خواب اسرارآمیز دو کودك

کلولند - اوهیو - ۱۲ژوئیه - دیروز وینا کودك پنج‌ساله ، مانند خواهر خود به‌بیماری خواب مبتلا شد .برنارت خواهروینا از پائیز گذشته به‌بیماری خواب اسرار آمیزی مبتلا شده ودر بیمارستان بستری است برنارت گاهی از خواب برمیخیزد ولی پس‌از اندك مدتی ،دوباره‌دیدگان او بسته می‌شود . پزشکان در تشخیص این بیماری عجیب درمانده‌اند . مادر وینا اظهار داشت ،چندروز پیش کودك بمن گفت سرگیجه دارد . من که‌از سرنوشت کودك اولم بیمناك بودم ،بلافاصله اورا به بیمارستان بردم و اکنون وینا نیز ۴۸ ساعت است که درحال اغماء وبیهوشی بسرمیبرد .

رواج جاسوسی درآلمان

غرب بکمك دخترهای خوشگل وشرق باعوامل اطلاعاتی خود، درآلمان، عملیات جاسوسی وسیعی را ادامه میدهند

مسکو -۱۲ژوئیه -آسوشیتدپرس- پرچم سرخ‌ارگان‌رسمی ارتش‌شوروی، امروز نوشته‌بودکه متفقین غربی‌بکمك دختران خوشگل وبی‌بندوبار آلمان غربی سعی دارند بعملیات جاسوسی وخرابکارانه در میان سربازان و افسران شوروی که‌در آلمان شرقی استقرار یافته‌اند ، دست بزنند .

این روزنامه مینویسد عوامل جاسوسی در حالیکه بادوربین های قوی ، وسائل ضبط صوت و همچنین دخترهائی مجهزند ، بآلمان شرقی اعزام میشوند .

عوامل جاسوسی غرب سعی‌دارند دخترها رابرستورانهائی که پاتوق افسران ارتش سرخ است بفرستندو میزهای این رستورانها را باوسائل ضبط صوت مجهز میکنند .

بن- ۱۲ژوئیه -خبرگزاری‌فرانسه- وزارت کشور آلمان غربی اعلام نمود که‌چهارده نفر از عوامل سرویس‌های جاسوسی و اطلاعات آلمان شرقی بازداشت شده‌اند. وزارت کشورآلمان غربی تائید نموده است که‌این عده درفرانکفورت، اکسبورك ،سارسبورك، ولودویك‌شافن کار میکرده‌اند .

غوغای شهر را پشت سر میگذاریم و :

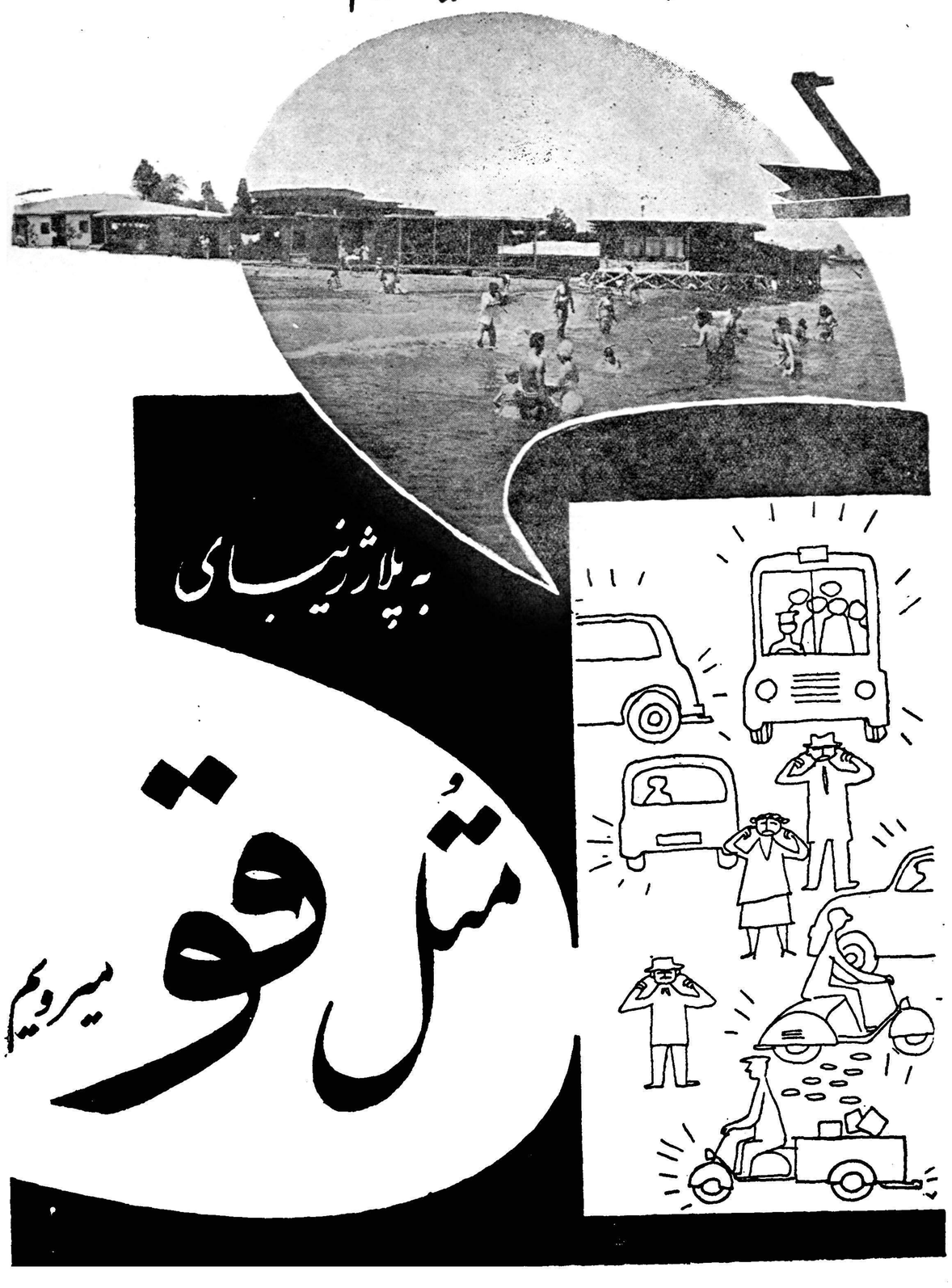

مك‌میلان آمریکا را تایید کرد

گفته میشود که مك‌میلان میخواهد ازامریکا تضمین بگیردکه پروازهای اکتشافی قبلا باطلاع دولت انگلیس برسد

لندن ـ۱۲ ژوئیه ـآسوشیتدپرس ـ مك میلان نخست وزیر انگلیس روز سه شنبه اعلام کرد که وی طرق توسعه همکاریهای فضائی امریکا و انگلیس را که بموجب آن هواپیماهای امریکائی میتوانند از پایگاههای انگلیس استفاده کنند ، با ایزنهاور مورد مذاکره قرار میدهد. مك میلان این اظهارات را در مجلس عوام‌هنگام بحث پیرامون سر نگون‌کردن‌هواپیمای (ار.ب‌ـ٤٧) اکتشافی بیان کرد . هواپیمای امریکائی که در قطب شمال توسط شورویها ساقط گردید از «برایز بورتون»در قلب کشورانگلیس پرواز کرده است . نخست وزیر انگلیس اظهار داشت توافقی که‌به موجب آن نیروی هوائی امریکا پایگاه های داخلهٔ انگلیس را مورد استفاده قرار دهد ثمر بخش بوده و بین ما و امریکا وضع بهتری را ایجاد کرده است .

ایستادگی میکند .

مك میلان در پاسخ به پرسشهای نمایندگان کار گر اظهار داشت «البته کسانی وجود دارند که احساس می‌کنند وجود پایگاه های امریکائی در این کشور امنیت ملی ما را تهدید میکند . اما من ناگزیرم دراینجابگویم که عده زیاد تری نیز هستند که احساس میکنند که نبودن این پایگاه ها موجب خطر و تهدیدی برای‌امنیت ملی ماست . » ناظران سیاسی این مطلب را چنین تفسیر می کنند که بریتانیا قصد دارد علیرغم واقعه دردناك یو ـ ۲ و حادثه هواپیمای (ار ـ ب ـ٤٧) اکتشافی که درجهان سر و صدای فراوان کرده است ، بر سر توافق خود با امریکا درمورد پایگاهها ایستادگی کند .

در حدود قرار داد

مك میلان اظهار داشت که‌تهدیدات شورویها در دل او رعبی ایجاد نمی کند . وی توافقنامه امریکا وانگلیس را که استفاده هواپیما های امریکائی

را از پایگاه های داخلی‌انگلیس‌اجازه میدهد مورد تائید و پشتیبانی کامل قرار داد . مك میلان گفت بهرصورت وی در حدود آنچه قرار داد مزبورمجاز میدارد با آیزنهاور در حال مذاکره‌و تماس است .

مك میلان در مورد اینکه آیا از پرواز هواپیما (ارـب ـ٤٧) از یك پایگاه هوائی در داخله انگلیس اطلاع دارد ، یانه ـ چیزی افشاء نکرد .

نمایندگان حزب کارگر ادعا کردند که باید به تهدیدات شوروی ناشی از سر نگون ساختن هواپیمای مزبور توجه شود . آنها همچنین گفتند که باید در قرار داد امریکا و انگلیس‌که در زمان حکومت حزب کار گر مورد مذاکره و توافق قرار گرفت تجدید نظر گردد . مك میلان در موقع نطق خود از هر گونه انتقاد شدید از اساس قرار داد پرهیز میکرد

در جستجوی تضمین

لندن ـ۱۲ ژوئیه ـ یونایتدپرس ـ گفته میشود مك میلان در جستجوی راه حلی است که از دولت امریکا تضمین های تازه‌ای بگیرد که پرواز های امریکائی از پایگاههای داخلی انگلیس قبلا باطلاع دولت انگلیس برسد . مقامات سیاسی میگویند مك میلان در نظر دارد در مورداستفاده از پایگاههای انگلیس برای پرواز بر فراز شوروی سیاست قطعی ترو مشخص تری در پیش بگیرد .

حزب کار گر که بر سر استفاده امریکا از پایگاههای انگلیس برای پرواز های اکتشافی سخت عصبانی شده از دولت محافظ کار تضمین می خواهد که این واقعه تکرار نگردد کابینه انگلیس یك جلسه فوق‌العاده تشکیل داد .

امریکادرخواست‌مداخله‌درکنگوراردکرد

لئوپولدویل ـ۱۲ ژوئیه‌ـاسوشیتد پرس‌ـ حکومت کنگو از امریکا نیز روز سه شنبه رسما تقاضاکرد تا سه هزار سرباز خودرا، برای برقراری نظم و امنیت به آن‌کشور اعزام دارد.

سفیر بلژیك درکنگو این‌مطلب را باطلاع مخبرین خارجی‌رسانید و گفت قوای مسلح اعزامی‌امریکا وبلژیك و کنگو تحت فرماندهی واحدی انجام وظیفه خواهند کرد.

تقاضای دولت کنگو در مورد اعزام قوای امریکا رسما بهسفارت امریکا اطلاع داده شده‌است.

در انتظار

روز سه‌شنبه‌اغتشاشی‌در الیزابت ویل و دونبور ماتادی و بوما ادامه داشت و حکومت کنگومنتظرجواب سازمان ملل متحد و امریکا برای اعزام نیرو به این کشور بود .

گرچه حکومت کنگومتن‌تقاضای خودرا افشاء نکرده ولی مطلعین میگویند در تقاضا ها گفته شده است که برای برقراری نظم در این کشور ، نوعی کمك نظامی ضرورت دارد .

یك مقام اداری بلژیکی که سالهاست در کنگو خدمت میکندبه خبرنگاران گفت :اگراین‌درخواست دیر اجابت شود نظم در کنگوچنان مختل میشود که دیگر ادامه حیات و وحدت کشور کنگومقدورنخواهد بود .

محاصره ماتادی

اخبار رسیده حاکی است که‌روز سه‌شنبه ۱۵۰۰ چتربازبلژیکی بندر ماتادی را محاصره کردند .

این شهر در مقابل پایگاه نظامی بلژیك قرار دارد .

جنك هواپیما

روز دوشنبه چهار هواپیمای اکتشافی بلژیك در ناحیه ماتادی‌به پرواز پرداختند . چون پرواز در ارتفاع کوتاه صورت میگرفت سپاهان شورشی هواپیما ها را با تفنك و مسلسل هدف قرار دادند و یکی‌از آنها سقوط کرد .

سه هواپیمای دیگر برای نجات خلبان هواپیمای مذکور که‌درمنطقه شورشیان فرود آمده بود بامسلسل و موشك به سربازان سیاهپوست حمله بردند و یکی از هواپیما هادر کنار هواپیمای سقوط کرده‌فرودآمد و خلبان آن را بسرعت بیرون کشید و مجددا به پایگاه هوائی بلژیکیها آورد .

جای گلوله روی بدنه هرسه هواپیمای بلژیکی به چشم میخورد

محاصره آمریکائیها

نایروبی‌ـ۵۰تن‌ازامریکائیها که‌بوسیله کنگوئی‌ها درشهر اکتی در شمال استانلی ویل‌محاصره شده بودنداز کاخ سفید تقاضای اعزام قوا برای نجات خودکرده‌اند.

پیام رادیوئی آنها در پایتخت کنیا ثبت شده‌است.

دراین پیام گفته میشودبلژیکیها باهواپیماتخلیه‌میشوندولی‌مارانمیبرند ومادر اینجا غذا وآب نداریم. این امریکائیها عضو یك هیئت مذهبی هستند و۱۱سرباز سیاه وفادار از آنهاحمایت میکنند.

۱۵۰۰ شورشی آنهارا محاصره کرده‌اند

جلسه فوق‌العاده

کابینه بلژیك برای رسیدگی به استقلال ایالت کاتا که از طرف فرماندار آن اعلام شده یك جلسه فوق‌العاده تشکیل داد.

وزیران محافظه‌کار کابینه‌بلژیك به‌حکومت اخطارکرده‌اند درصورتی که استقلال کاتانگارا برسمیت نشناسد از عضویت کابینه استعفاء خواهند داد.

باید دانست‌که موئیزتشومبافرماندار ایالت کاتانگا استقلال این ایالت رابه بلژیك اطلاع داده است وی حتی به‌لومومبانخست‌وزیر کنگو اجازه مسافرت باین ناحیه را نداد **واورا ازفرودگاه برگرداند.**

وقتی لومومبا وکازاووبو وارد فرودگاه الیزابتویل شدند وزیر کشور حکومت یاغی این‌ایالت در فرودگاه اعلام کرد باخوشوقتی حاضر است کازاووبو رابپذیردولی درشرایط حاضر نمیتواند جان لومومبا راتضمین کند.

فعلامعلوم‌نیست کازاووبو ولومومبا درکجا هستند.

تصمیم سازمان ملل

سازمان ملل متحد ـ داك‌هامر شولد اعلام کرد که تصمیم دارد گروهی ازمامورین غیر نظامی سازمان ملل متحد را به‌کنگو بفرستد .

ضمنا اعلام شد که در کنگو یك دفتر فنی از طرف سازمان‌ملل متحد دایر می‌شود تابه‌آن کشور کمك کند .

هامرشولد بانمایندگان کشور های افریقا در سازمان گفتگوکرد و گفت جلسه فوق‌العاده سازمان ملل را برای رسیدگی به‌تقاضای کنگو برای اعزام نیرو دعوت خواهد کرد .

بردسی هرتر

واشنگتن ـ هرتر بمناسبت‌تقاضای کنگو برای اعزام‌قوای‌مسلح‌امریکا به‌این ناحیه از سفر خود به‌کانادا صرفنظر کرد تاموضوع را مورد مطالعه قراردهد .

هرتر وگیتز ووزیر خزانه‌داری امریکا فورا کنفرانسی برای رسیدگی باین امر تشکیل‌دادند . مقامات عالی رتبه‌امریکائی‌میگویند که‌باوجود تقاضای کنگو امریکا حاضر نیست به‌تنهائی به‌کنگونیرو بفرستد ولی حاضر است تحت امرسازمان ملل‌متحد به‌اینکاراقدام کند .

در محافل سینمائی فیلم بزرك

فاتح ژاپن

رابهترین‌محصول سینمای امریکا دانسته‌اند. نمایش این فیلم جالب که بفارسی دوبله شده

درسالن و تراس

سینما امپایر

ادامه دارد

آ ـ ۱٤۷۹۰

عکس‌العمل‌های حادثه هواپیما

فاصله خروشچف با موشکهای هیدرژنی امریکا فقط چند دقیقه است

لوس‌آنجلس ـ ۱۲ ژوئیه ـ آسوشیتدپرس ـ سناتور لیندن جانسون از حزب دمکرات‌اعلام‌کرد خروشچف فراموش نباید کندکه‌با موشکهای هیدرژنی امریکا فقط چنددقیقه فاصله دارد .

وی که ریاست اکثریت‌دموکرات سنای امریکارا برعهده دارد اعلام کرد که امروز برای بشریت روز تصمیم است .خروشچف در ٤٨ ساعت گذشته ازایجاد یك رژیم کمونیستی درکوبا پشتیبانی کرده است .

وی گفت‌مااجازه نخواهیم داد دکترین مونروئه مورد تهدید قرار گیرد واین تقصیر جمهوریخواهان است که چنین وضعی ایجاد شده است .

خشم‌درشوروی

لندن ـ۱۲ژوئیه ـ آسوشیتدپرس‌ـ رادیو مسکو گفت دراثر افشای ماجرای هواپیمای اکتشافی(ارـب‌ـ ٤٧) موجی از خشم و عصبانیت در سرتاسر شوروی پدیدآمده است. رادیو مسکو حادثه جت‌اکتشافی را مورد دیگری از «تهاجمات بیشرمانه آتش افروزان امریکائی » نامید و گزارش دادکه در کارخانه «بولشویکا » در کتابخانه لنین ودر دیگر کارخانه‌ها وادارات‌اجتماعاتی، بعنوان اعتراض علیه امریکا برپا گردید .

فرانسه باور نمیکند ـ

پاریس ـ۱۲ژوئیه ـ رویتر ـ سخنگوی وزارت خارجه‌اظهارداشت توضیحات شوروی درمورد واژگون کردن هواپیمای (ارـب‌ـ ٤٧) آمریکائی ، فرانسه را متقاعد نمی‌سازد که هواپیمای مزبور در هنگام سرنگون شدن ، برفرازآب های شوروی پرواز میکرده است وی گفت توضیحات شورویها این موضوع‌رانشان میدهد که‌این‌اقدام یکی از وسائلی است که آنهابرای ادامه جنك اعصاب‌درپیش گرفته‌اند. وی درمصاحبه مطبوعاتی خود گفت که یادداشت اعتراض‌آمیزشوروی، مدارك کافی درمورد موقعیت واقعی هواپیما ارائه نمیدهد . سخنگوی وزارت خارجه فرانسه گفت‌هواپیمای مزبور برفراز دریای «برینك » بدور مرزهای شوروی سرنگون گردیده است . وی افزود که دریای برینك ناحیه آزادی‌است وهرهواپیمائی میتواند برفراز آن پرواز کند .

اتریش تضمین خروشچف را نپذیرفت

وین ـ۱۲ژوئیه ـآسوشیتدپرس‌ـ حکومت اطریش روز سه‌شنبه رسما پیشنهاد خروشچف را برای حمایت شوروی از بیطرفی اطریش ردکرد و اعلام‌نمود که‌اطریش‌خود بایدتشخیص دهدکه چه کشوری بیطرفیش‌را بخطر انداخته است .

این مطلب رادولت اطریش طی یك اعلامیهٔ‌رسمی انتشارداد. دراعلامیه گفته شده است، بیطرفی اطریش‌اگر ازطرف هیچیك‌کشور بزرك امریکاو انگلیس و فرانسه وروسیه تضمین شود از طرف این کشور باخوشوقتی پذیرفته خواهد شد ولی اطریش‌حاضر نیست ، تضمین یك طرفه راپبذیرد.

گزارش آسوشیتدپرس از بغداد

کمونیستها درعراق شکست خورده اند

یك فروشنده اتومبیل ناگزیر شد برای فروش کالای خود، تمام اتومبیل هائی راکه رنك سرخ داشتند، برنك آبی در آورد

بغداد ـ۱۱ژوئیه ـآسوشیتدپرس‌ـ عراقیها فردا دومین سال انقلاب را جشن میگیرند .

بنظر میرسد که یك‌مسئله بزرك بطرز روشن‌ورضایت‌بخشی حل‌گردیده وآن شکست‌فاحشی است که‌کمونیسم دراین کشور خورده است .

ازدو سال‌قبل که‌سرلشکر عبدالکریم قاسم رژیم‌طرفدار غرب سابق عراقرا دراین کشور ساقط کرد صحبت هائی دربین بودکه قاسم ودولت او بسوی کمونیسم میروند .

آتش تند

یکسال قبل آتش کمونیستها در عراق بسیار تند بودوموجی از وحشت درشهر های مختلف نظیر کرکوك و موصل درشمال وبعضی ازقسمت های بغداد ایجاد کرده بودند . کمونیستها درقسمت های حساس دولت‌و درمیان سازمان های دانشجوئی ـ کارگری‌و دهقانی نفوذ سیار بدست آورده‌بودند.

یکسال ازاین جریان میگذردو باید اذعان‌کرد که کمونیستها هنوز حزبی باتشکیلات منظم بشمار میروند وخطر مهلکی را تشکیل میدهند .

معذلك‌هرکس تصدیق داردکه کشور عراق دیگر بسوی کمونیسم نمیرود، چرا وضع چنین شده است ؟

حمایت نمیکند

یکی‌از دلائل اینست که شخص قاسم دیگر حمایت سابق راازسازمان های چپ نمیکند.امادلیل اصلی عبارت ازآنست که مردم عراق ازکمونیستها خسته شده‌و باخشم تمام‌ودر سراسر کشور در صف مخالف آنها قرار گرفته‌اند .

بلوز قرمز

چندروز قبل دربغداد زنی بابلوز قرمز راه میرفت . جماعتی باو اخطار کردند «بلوزی برنك ضد کمونیستی بپوش »یك‌فروشنده اتومبیل ناگزیر شد برای فروش کالای خود تمام اتومبیل هائی راکه‌رنك سرخ داشتند برنك آبی درآورد .

رهبران مذهبی شروع به تقبیح کمونیستها کرده‌اند و لحن آنها از لحاظ شدت و خشونت تاکنون بیسابقه بوده است.بخصوص پیشوایان مذهب شیعه چنین فتوی‌داده‌اند که‌کمونیست ها ازلحاظ حقوقی نمیتوانند مسلمان محسوب شوند وازاینرو حقوق‌اجتماعی ومالکیت آنها مورد انکار قرار گرفته است .

دربرابر جمهوری متحده

باآنکه قاسم صریحا نشان داده که کمونیست نیست معذلك هنوز مایل به سرکوبی آنان نشده است.

نخست وزیر عراق مایل است از آنها بعنوان عاملی در برابرطرفداران ناصر که هنوز نسبت بوی تمایلات خصمانه دارند استفاده کند

شوروی بشورای‌امنیت شکایت میکند

برداری از امریکای لاتین ، از این دکترین الهام بگیرد .

خروشچف اضافه کرد امروز واشنگتن بهیچوجه حق ندارد که خواست خود را به‌مللی که قانونا حق تعیین سرنوشت خودرا دارند ، تحمیل کند . خروشچف این‌نظریه را که شوروی کوشش میکند ،در کوبا پایگاه‌های نظامی‌برقرارسازد، نامعقول و پوچ نامید .

ولی مجددا تکرار کرد که‌شوروی باتوجه باینکه حاضر نیست عقیده خودرا به‌هیچکس تحمیل‌کند ، به کمك حکومت کوبا خواهد شتافت و چنانچه این کشور مورد حمله قرار گیرد ، از آن دفاع خواهد کرد .

خروشچف افزود که‌چنانچه‌کوبا تقاضای کمك از شوروی بکند شوروی در هراوضاع واحوالی آماده‌است که بکمك کوبا بشتابد.

مسئله کنگو

خروشچف امریکارا متهم ساخت که‌مایل است در امور داخلی جمهوری کنگو مداخله کرده وبدین ترتیب‌نام دشمن دموکراسی رابپذیرد نخست وزیرشوروی سپس گفت‌وقتی نیروهای اروپائی در لئوپولد ویل مداخله‌کنند این امر تنهامربوط «نیروهای‌بلژیك نیست بلکه تصمیم مخفیانه اتحادیه آتلانتیك رانشان میدهد که‌مللی واز جمله آلمان غربی ، در آن عضویت دارند .

عصیان قانونی

خروشچف سپس‌شورش سربازان کنگو را عصیان قانونی نیروهای‌سیاه پوست علیه نیروهای سفید خوانده و علنا ازآن پشتیبانی کرد .

نخست‌وزیر شوروی کشور های عضو اتحادیه اتلانتیك را متهم‌ساخت، که‌مایلند کنگوراتحت‌رژیم استعماری درآورند . خروشچف دراین هنگام فریاد زد : ولی‌آنها موفق‌نخواهندشد.

رئیس‌حکومت شوروی گفت ،بین روش کنونی امریکا در برابر کنگو وسایر کشورهای آفریقائی و جهان، باروش قدرتهای استعماری سابق،از جمله بریتانیا ،و فرانسه ،ارتباطی موجود است .

وی گفت :این‌سه کشور بیك طریق رفتار میکنندو تنها اختلاف در اینست که امریکا معده محکم تری دارد ولی بریتانیا و فرانسه کمی‌به‌سوء هاضمه دچار شده‌اند !

مسئول هستند

خروشچف گفت چنانچه هواپیمای امریکائی‌حامل‌پیام‌خوبی‌ازطرف‌پرزیدنت آیزنهاور بود میتوانست در مسکو بزمین بنشیند وبرای آن‌ویزائی طلب شود . ولی این هواپیما هدف تحریك آمیز داشته است .من‌نمیدانم که‌آیا آیزنهاور و مکمیلان درجریان این پرواز بوده‌اند یانه ، ولی آنها بعنوان رؤسای عالی نیروهای مسلح کشور خود ، مسئول هستند .

خروشچف سپس گفت : حرف‌یك چیزی است وعمل چیزدیگر. دراین ماجرا بریتانیا شریك جرم است .ما منتظر دریافت پاسخ یادداشت مان به بریتانیا می‌باشیم .

اشتباه هوانوردی

یکی‌از روزنامه نگاران از خروشچف سئوال کرد ، آیا دونفر خلبان زنده هوا پیما اقرارکرده‌اند که ماموریت هواپیمای «ارـب‌ـ٤٧» جاسوسی بوده وآیا تصور نمیکنید که‌یك اشتباه هوا نوردی روی داده و خلبانان راه خودرا گم کرده باشند .

خروشچف پاسخ داد :این‌سئوالی است که‌باید ازرئیس دادگاهی که‌دو نفر خلبان زنده را محاکمه خواهد کرد ، بعمل‌آید . من‌رئیس شورای وزیران هستم .

بدین‌ترتیب خروشچف عملاهیچگونه اطلاع دقیقی‌درموردشرایطی که‌هواپیما سقوط کردنداد . وی حتی نگفت که آیا هواپیمای امریکائی روی‌شکاری شوروی شلیك کرده‌است یانه .

کمال مطلوب

خروشچف سپس دریاسخ‌سئوالی که‌چرا ده‌روز ، اعلام سرنگون شدن هواپیمای «ارـب ـ٤٧» طول کشید گفت:برای‌این‌بود که‌به‌بینیم امریکائی ها این‌حادثه راچگونه بیان خواهند کرد .

وی گفت وقتی‌که هواپیما سرنگون شد ، پست‌های گیرنده مابدقت پست های امریکائی وبخصوص دوهستی را که‌در نروژ مستقر است تعقیب کردند مقامات امریکائی ابتدا خودرا خیلی نگران نشان دادند ، فکر کرده‌بودند که‌مایا هواپیما راسرنگون کرده‌ایم‌و یاآنکه در شوروی نشسته است .ولی باگذشت زمان‌آنها تصورکردند که هواپیما دردریا غرق‌شده‌است . بنظر آنها این‌امر کمال مطلوب بود .ولی مامانند هواپیمای یو ـ۲ که اول‌ماه مه‌سرنگون شد، مجددا امریکائیهارا دست بسته گذاشتیم .

آقای غلامرضا مجید

کاندیدای مدیران باشگاهها وورزشکاران و جوانان است

دراین موقع که‌ملت ایران قصد و تصمیم دارد بااستفاده ازشرایط مناسبی که‌درپرتو حمایت عالیه شاهنشاه برای آزادی انتخابات بوجود آمده‌است تاسرنوشت خود را تعیین کنند و نمایندگان لایق و وطن‌پرستی به‌مجلس بیستم بفرستند قاطبه جوانان وورزشکاران این موقعیت خطیر را بادیده‌ای باز و بینا مراقبت میکنند .

کانون باشگاههای ورزشی‌ایران نیز که باداشتن ۲۵۰۰۰ نفر عضو یکی از مهمترین مراکز و مراجع فعالیت وخودنمائی جوانان کشور می‌باشد بسهم خود میکوشد تادر این همکاری ومجاهدتی که‌درزمینه انجام انتخابات آزاد و مترقی از طرف تمام طبقات بعمل می‌آید دین خودرا ادا کند . بهمین جهت پس ازمطالعه و بررسی ممتد آقای غلامرضا مجید مدیر روزنامه مبارز «آزادگان شرق » وموسس ومدیر باشگاههای ورزشی ببر و کیان و البرز راکه بارها امتحان وطن‌پرستی و لیاقت وشاهدوستی در پیشگاه ملت‌ایران داده‌است بعنوان کاندیدای طبقه جوان وورزشکار کشور به ملت‌ایران معرفی مینماید .

مامدیران باشگاهها وورزشکاران و جوانان وابسته به‌آن با اطمینان کامل از حسن تشخیص ونزرگواری ملت عزیزخوداز کاندیدای باشرف خود پشتیبانی کرده واورا تقویت و تشویق میکنیم تابااانجام‌این ماموریت طبقه جوان وورزشکار خدمت تازه‌ای را به‌شاه و ملت خود بکند ویقین‌داریم که طبقات مردم شریف کشور نیز بامادراین راه حمایت وهمراهی خواهند نمود .

مدیر باشگاه آرارات ساگینیان ـمدیرباشگاه تاج سرهنك خسروانی ـ مدیر باشگاه پولاد رضی‌زاده ـ مدیرباشگاه دارائی محبی‌ـ مدیر باشگاه تهران تیزهوش ـمدیر باشگاه‌شعاع‌شعاع‌ـ مدیر باشگاه داریوش سعدیان ـمدیر باشگاه نادر دکتر مستوفی ـ مدیر باشگاه سپه‌طربی ـمدیر باشگاه شرق رازی ـمدیر باشگاه نیکنام نیکنام‌ـمدیر باشگاه‌فردوسی‌ضیائی مدیرباشگاه کورش‌بنایان‌مدیر باشگاه نیروامیرعلمدار مدیرباشگاه تهران جوان حسین فکری ـ

آ ـ۱۲۷۸۳

از فردا در

سینما متروپل ـ تراس دیانا

یک اثر وسترن و پرشکوه سرآمد آثار سینمائی کمپانی وارنر

سیاهپوش جسور

با شرکت:

جورج مونتگمری

دیان بروستر

سباستیان کابوت

BLACK PATCH

خاطرات ایدن

ترجمه : غلامحسین صالحیار

-۱۴۰-

بعدازظهر یکی از روزهای جمعه اوایل اکتبر ، در حالیکه همراه یکی از منشی های مخصوص خود عازم «چکرز» بودم ، راه خود را بسوی بیمارستان «یونیورسیتی کالج» کج کردم ،تا همسرم را که در آنجا بود ببینم . هنوزچند لحظه ازورود من به اطاق همسرم نگذشته بود که ناگهان تامغز استخوانم احساس سرما کردم .

همسرم بمن اطمینان داد که درجه حرارت اطاق کاملا عادی است . بفاصله چند دقیقه تب و نوبه شدیدی برمن عارض شدودر اطاق مجاورهمسرم درهمان بیمارستان بستری شدم .

ناراحتیهای مزاجی

پس از آنکه بستری شدم‌تا مدتی چیزی نفهمیدم ، اما بعدا بمن گفته شد که حرارت بدنم تا ۱۰۶ درجه (فارنهایت) بالا رفته بوده است .

تعطیلات پایان هفته را در بیمارستان بسر بردم و روز دوشنبه در حالی که براثر استراحت نشاط بیشتری احساس‌میکردم آنجا را ترك گفتم .

این نشاط وسرحالی محققا عامل گمراه کننده‌ای بود ، زیرا معمولا این نوع تب‌ها زمینه را برای بازگشت حال ضعف فراهم میسازد .

در مورد من نیز این مسئله باثبات رسید . معذلك در آن زمان بحدکافی برای ادامه وظایف خود بهبود یافته بودم .

در اوائل ماه نوامبر لرد «ایوانس» که از لحاظ پزشکی مراقبت مرا بعهده‌داشت ،نسبت بوضع مزاجی من بتدریج نگران گردید .

هرچند تب دوباره عود نکرد ، اما مسلما بیماری مرا ضعیف کرده بود ولرد «ایوانس» کم‌کم متوجه احتمال تجدید ناراحتی کیسه صفرا که مدتی قبل بدان دچار بودم میگردید . معذلك ممکن بود علت خستگی شدیدی که مرا ناراحت میکرد فشار کار شبانه روزی مداومی که از مدتها قبل به آن اشتغال داشتم نیز باشد .

ماهها میگذشت که حتی برای یکبار هم از تعطیلات پایان هفته استفاده نکرده بودم . باتوجه به احتمالات گوناگونی که وجود داشت ، لرد «ایوانس» حس کرد که لازم است موقتا از کارخود برای مدتی آسوده باشم .

او عقیده داشت این مدت هرقدر هم که کوتاه باشد نشان خواهد داد که بیماری من یك موضوع موقتی و گذران است یا واقعا یك مسئله جدی بشمار میرود .

باتوجه به اظهارنظر لرد «ایوانس» ومشاوراتی که با همکاران اصلی خود بعمل آوردم ، تصمیم براین شد که برای مدت چند هفته عازم «جامایکا» گردم.

ناتمام

جمهوری عرب زره‌پوش و توپ ضد تانك و هواپیما میسازد

قاهره بتمام کشورهای عربی از کرانه اقیانوس اطلس تاخلیج‌فارس اسلحه‌میدهد

قاهره -۱۲ژوئیه - یونایتدپرس- مارشال عبدالحکیم عامر فرمانده‌کل نیرو های جمهوری متحده عربی امروز رسما اعلام کرد چنانچه اسرائیل به خاك سوریه تجاوزکند نیرو های جمهوری عربی بدون‌اعتنا به استقرار نیرو های پلیس صلح در مرز دو کشور وارد خاك‌اسرائیل خواهد شد .

وی گفت پس ازجمله سال گذشته اسرائیل به سوریه ، به نیرو های جمهوری عربی دستور عبور از مرز داده شده است.

عبدالحکیم عامر که در برابر کمیته دفاع کنگره وحدت ملی سخنرانی میکرد ، گفت جمهوری عربی به تمام کشور های عرب از کرانه اقیانوس اطلس تا خلیج‌فارس اسلحه داده ، گو اینکه با عده‌ای از این کشور ها از لحاظ سیاسی اختلاف داشته است.

نخستین زره‌پوش

عامر اعلام کرد نخستین‌زره‌پوش ساخت جمهوری عرب در تاریخ ۱۶ ژوئیه آزمایش خواهد شد و هم اکنون ماشروع به ساختمان توپهای ضد تانك و ضدهوائی کرده‌ایم .وی اضافه کرد تکمیل اولین هواپیمای آزمایشی جت جمهوری عربی که اکنون مشغول پرواز است ،نخستین گام در راه ساختمان هواپیما های جت درداخل کشور میباشد .

عبدالحکیم عامر

فرمانده مصری گفت نیروهای دریائی جمهوری عربی اکنون قادر است که‌ناحیه شرقی دریای‌مدیترانه را زیرنظر داشته باشد. وی‌همچنین گفت که تاسیس ارتش فلسطین اکنون در کشور ما آغاز گردیده است.

تیراندازی یك افسر امریکائی درکره جنوبی

سئول -۱۲ژوئیه -آسوشیتدپرس- امروز گزارش رسید که‌یك افسر امریکائی بنام ستوان یکم دنیس.ث هولی ، ۲۴ساله یك‌غیر نظامی را در کره بااسلحه خویش مجروح‌کرده است . مضروب باتفاق دونفر دیگردر منطقه ممنوعه یك‌اردوگاه نظامی‌امریکا درکره ، مشغول عبور بوده وباخطار افسر مذکور توجه‌نکرده است .

سوکارنو ازایوب خان دعوت کرد

جاکارتا- ۱۲ژوئیه - پرزیدنت سوکارنو رئیس جمهوراندونزی‌از مارشال ایوب‌خان رئیس جمهوری پاکستان دعوت‌کرده است که درماه دسامبر سال جاری مسافرتی به‌جاکارتا پایتخت اندونزی بنماید.

«سوسکا» رئیس اداره امور آسیائی دروزارت خارجه اندونزی دعوت‌نامه مربوط باین مسافرت را امروز تسلیم سفیر پاکستان درجاکارتا کرد.

جلسه عمومی کمیته مرکزی حزب کمونیست شوروی

مسکو- ۱۲ژوئیه - آسوشیتدپرس -خبرگزاری رسمی شوروی تاس‌گزارش داد که جلسه عمومی‌کمیته مرکزی‌حزب کمونیست‌شوروی برای بررسی تحولات وپیشرفت‌های مربوط به صنایع حمل ونقل وتکنیك جدید درشوروی وتوسعه تولید امروز درمسکو تشکیل میشود. انتظار میرود که‌در این جلسه علاوه برمسائل داخلی ،وضع‌بین‌المللی‌نیزمطرح گردد.

پایان محاکمه قتل «رزماری»

فرانکفورت - آلمان غربی - ۱۲ ژوئیه - هینز بوهلمان کاسب ۳۹ ساله‌ای که باتهام قتل « روزماری » زیباترین و معروف ترین فاحشه‌پس از جنك آلمان ، در دادگاه محاکمه میشد امروز از اتهام منتسبه تبرئه گردید . « روزماری » زیبا در سال ۱۹۵۷ در اطاق‌خوابش با یك‌جوراب ابریشمی خفه شده بود و این‌جریان موجب گردید که از زندگی وی تاکنون دو فیلم تهیه شود.

در حکم تبرئه دادگاه خاطر نشان شده که متهم اقرار نکرده و هیچ مدرك و گواهی‌علیه او وجودندارد.»

چین از کوبا پشتیبانی میکند

پکن -۱۲ژوئیه -خبرگزاری فرانسه -ضیافتی‌که بافتخار هیئت‌نمایندگی فدراسیون کارگران کوبا که‌اینك درچین کمونیست بسر میبرند، درپکن ترتیب داده شد شانك هسین و کدئیس سازمان سندیکای کارگران نساجی چین کمونیست گفت کارگران چین ازمبارزه مردم کوبا علیه امپریالیسم امریکا پشتیبانی میکنند .

رئیس هیئت‌نمایندگی کوبا درپاسخ‌وی گفت :نبرد مشترك دوملت ما علیه‌دشمن مشترك -امپریالیسم‌امریکا ، مارا متحدساخته استو مناسباتو کمك متقابل بین دوکشور را تقویت میکند .

وی‌افزود :بین‌انقلاب‌کوباو انقلاب‌چین شباهت زیادی‌وجود دارد وتجارب انقلابی شما مارا درنبردمان هدایت کرد .

اعتصاب هند جنبه خونینی گرفته است

بمبئی - آسوشیتد پرس - ۱۲ ژوئیه - امروز رسما گزارش داده شدکه پلیس هند در ناحیه «دوهاد» واقع در نزدیکی احمد آباد ،بروی جماعتی آتش گشود . بر اثر این واقعه یکنفر مقتول شد و گروهی مجروح گردیدند . این جماعت در نظر داشتند از کار سربازان وافراد پلیس بجای کارگران و کارکنان دولتی سرویس های اجتماعی که در سراسر هنددست به اعتصاب‌زده‌اند جلوگیری نمایند . تیراندازی پلیس پس از آنکه چند بار به جمعیت اخطار شد بعمل آمد ، زیرا آنها حاضربه متفرق شدن و دست برداشتن از تلاشهای خود نبودند .از بمبئی نیز گزارش میرسد کهضمن برگزاری اعتصاب ، اغتشاش ها و تظاهرات شدیدی صورت گرفته و چند جا نیروی پلیس با مردم‌تصادم پیدا کرده‌اند.

تجدید جنك ماهی

ریك جاویك-ایسلند -۱۳ژوئیه- یك کشتی توپدار ایسلندی برای متوقف‌ساختن یك قایق ماهی گیری انگلیسی ، دو گلوله‌توپ‌به‌دودکش آن زد و قایق را متوقف ساخت . پس‌از مدتها که جنك ماهی میان ایسلند و انگلیس قطع‌شده بود ، این حادثه اولین برخورد میان دو کشور بود .

بازهم بدمستی دختر چرچیل

لندن -آسوشیتد پرس - ۱۲ ژوئیه -ظرف یك‌هفته برای‌دومین‌بار سارا چرچیل دخترنخست‌وزیر اسبق انگلستان باتهام میخوارگی‌و تظاهرات مستانه تحت‌تعقیب قرار گرفت این‌بار پلیس دخترچرچیل رادرحالیکه‌مست ولایعقل درخیابان «ابوری» در ناحیه ویکتوریا (لندن) دست‌به‌تظاهراتی‌زده بود ، توقیف کرد .

سارا بانام خانوادگی شوهرش «بوچامب» تحت‌تعقیب قرارگرفته‌است. شوهروی که یك‌عکاس حرفه‌ای بود سه‌سال قبل دراثر افراط دراستعمال قرص‌های خواب‌آور درگذشت .ظرف این سه‌سال حوادث‌ناگواری برای «سارا» روی داده است. یکبار وی باتهام فحاشی بیك‌راننده تاکسی و دوبار باتهام‌بدمستی وتظاهرات مستانه توقیف شده و ظرف هفته‌جاری نیز حرکات وی دوبار تکرار شده وتحت تعقیب قرار گرفته است .

قابل توجه کلیه شرکتهای ساختمانی مقاطعه‌کاران و مهندسین مشاور ساختمانی

شرکت سهامی تولید مصالح ساختمانی **خلیج مرکزی**

بهره‌برداری از تاسیسات جدید و مکانیزه خودرا واقع دراراضی ملکی شرکت در مجاورت ناحیه رودخانه‌کن (جاده قدیم‌کرج) درپائیز سال‌جاری شروع خواهدنمود .

بدینوسیله باطلاع میرساندکه تاسیسات مکانیزه شرکت قادر خواهد بود بهترین نوع مصالح ساختمانی را از قبیل سنك خرد شده مورد لزوم در راه‌سازی و پایه ریزی اسفالت- انواع شن سرت شده وماسه شسته شده مورد لزوم عملیات ساختمانی و کانکریت را به میزانهای استاندارد و بمقادیر عمده تهیه وتوزیع نماید .

مهندسین مشاور ساختمانی و مقاطعه‌کاران متوجه خواهند بود که تاکنون بعلت عدم وجود تاسیسات مدرن ومکانیزه تولید مصالح فوق برای تهیه انواع معین و استاندارد اینگونه مصالح با اشکال مواجه بوده‌اند و با بهره‌برداری‌ازتاسیسات‌شرکت **خلیج مرکزی** این‌مشکل آنها برطرف خواهد شد .

برای کسب هرگونه اطلاعات به‌اداره شرکت واقع درکوچه برلن ساختمان یمین تلفن ۳۲۲۹۵ مراجعه شود.

آ- ۱۴۷۲۰

فصل تازه‌ایکه شرکت ساختمانی سهندشت

در امور مقاطعه کاری و ساختمانی ایجاد کرده است وجود تراکتور های ریپردار وبولدزرهای‌قوی باعث میشود که‌شرکت سهامی ساختمانی‌سهند شت‌را یك شرکت مقاطعه کاری مجهز و آماده برای هرگونه عملیات معرفی کنیم برای مشاوره واخذ هرگونه راهنمائی به شرکت ساختمانی سهندشت خیابان شاهرضا مقابل ویلاتلفن۶۴۳۳۲ -۶۶۴۸۳ مراجعه فرمائید .

آ-۱۴۷۵۸ — آگهی مودت

شنبه ۲۵ تیرماه افتتاح فروشگاه لوکس جامه

انواع البسه کنار دریا، مایو، لوازم آرایش

خیابان تخت جمشید - مقابل فروشگاه تلویزیون

آ-۱۴۸۳۴

اطلاعات هفتگی

شوخیهای انتخابات

عاشق بیچاره پدررا بجای دختر گرفت و... ماجرای‌جالبی‌ازمسافرین کنار دریا

فرزندان قلعه

اینست سیمای نسل فاسدی‌که در شهرنو بوجود می‌آید

پیرمرد ۷۰ ساله میگوید من عاشقم حکم اعدام مراصادرکنید!

عشقعلی شاه پیرمرد ۱۲۰ ساله به جوانان نسخه طول عمر میدهد

ودهها مطالب جالب‌دیگر درشماره جمعه اطلاعات هفتگی

شرکت سهامی آباد بنمایندگی کارخانه‌های عظیم نرپیك NEYRPIC

سازنده انواع مختلف وسائل آبیاری وتنظیم جریان انهار از شرکتها و مؤسساتیکه باساختمان سدها وتاسیس شبکه‌های آبیاری سروکار دارند تمنی مینمایدکه برای هرنوع اطلاع و سفارش‌بنشانی زیر مراجعه فرمایند - خیابان رفائیل روبروی باشگاه افسران شماره ۶۸ تلفن ۴۴۱۱۰

آ- ۱۴۷۶۰

آ-۱۴۷۸۰

ROYALITE

ماشین نویسی فارسی ولاتین را باکاملترین ماشین کانون ماشین‌نویسی‌رویال- کاخ دانش

تحریر دنیارویال فراگیرید وبلافاصله استخدام شوید خیابان نادری- نرسیده بچهارراه اسلامبول تلفن۴۸۸۴۱

آ-۱۴۷۲۲

اطلاعات اقتصادی

در پائیز بانکها باید مانع ترقی بهره شوند

پول درهفته آخر تیرماه کمتر خواهدشد وازماه آینده قسمتی‌از پول بازار تهران بشهرستانها حواله میشود

وضع پولی بازار با وجود کم پولی عادی است علت آن اینست که بازار در جریان شدید معاملات نیست و پول موجود هم کفاف آنرا میدهد اما در هفته آخر ماه جاری احتمال کم شدن پول میرود زیرا آخرین هفته مهلت پرداخت مالیات سال گذشته میباشد عده بیشماری از بازرگانان و شرکتهای بزرگ هنوز اظهار نامه خود را تسلیم نکرده اند و مسلما این عده از آخرین فرصت استفاده خواهند کرد ودر نتیجه در هفته آخر تیر ماه کار تسلیم اظهار نامه و پرداخت مالیات زیاد خواهد بود و همین امر احتمالا کم پولی بازار را محسوس میکند از طرفی‌در مرداد ماه پول برای خرید خشکبار و برخی دیگر از کالا های صادراتی بشهرستانها حواله خواهد شد در نتیجه کم پولی بازار بیشتر میگردد بطوریکه در شهریور زمانیکه‌گرمی و جریان تند بازار پائیزی شروع میشود بازار تهران ممکن است دچار کم پولی و بالارفتن نرخ بهره گردد • عقیده یکی از تجار اینست که بانکها باید وضع پولی بازار را بدقت تحت نظرداشته باشند و در مقابل کالا اعتبار کافی و خارج از محدودیت فعلی دراختیار بازرگانان و شرکت ها بگذارند •اگر بانکها سیاست مزبور را پیروی کنند مسلما با بالا رفتن نرخ بهره دربازار مبارزه عملی خواهد شد و الا وضع فعلی بازار قادر بجلو گیری از ترقی نرخ . بهره در شهریور نیست • نرخ بهره در حال حاضر در بازار امضاء درجه یك بطور متوسط روی ۱۸ و۲۰ در صد است و برای‌درجه دو تا ۲۲ در صد ودرجه سه تا۲٤ در صد میباشد •

تاپنجسال دیگر سدلتیان ساخته خواهدشد

سازمان برنامه ماشین‌آلات سدسازی خودرا مجانا برای ساختن سد لتیان دراختیار کمپانی سازنده میگذارد

همانطوری که اطلاع داده شد قرار داد ساختمان سد لتیان از طرف سازمان آب‌تهران باموسسه ساسر امضاء شد و باین ترتیب به مطالعات و مذاکرات چند ساله برای عقد قرار داد خاتمه داده شد.

در مورد سد لتیان درسالهای قبل قرار دادی پاراف شده بود که قیمت آن را نزدیك به ٤۰ میلیون دلار پیش بینی کرده بودند . اما این قرار داد در مطالعات بعدی‌مورد قبول سازمان آب تهران واقع‌نشد ودرنتیجه مجددا برای احداث سد مناقصه بین المللی گذارده شد و بالنتیجه سازنده سد سفید رودبرنده گردید علت اینکه ساختمان سد لتیان برای سازنده سد سفید رود ارزانتر تمام میشود آنستکه مقدار زیادی ماشین آلات سدسازی در محل موجود دارد که سازمان‌برنامه موافقت نمود از این ماشین آلات مجانا جهت سد لتیان استفاده‌شود.

قیمت تقریبی سد در حدود ۲۷ میلیون دلار است البته در موردقیمت در حال حاضر هیچگونه رقم‌قطعی نمیتوان داد اما قیمت واقعی هم چندان فرقی باقیمت پیش‌بینی شده نخواهد داشت .

سد مزبور تاپنجسال دیگر قابل بهره برداری خواهد بود آب‌رودخانه جاجرود بالوله های‌بزرك‌بشمال گردنه قوچك آورده خواهد شد و در آنجا تاسیسات تصفیه بزرك آب نصب میگردد آب تصفیه شده بوسیله لوله های بزرك کلیه نقاط شرق و شمال و شمال شرقی تهران تا شمیرانات را آبیاری خواهد کرد با اجرای این پروژه تهران برای‌مدتی از آب کافی برخوردار خواهد شدو کلیه مناطق بایر بین تهران و شمیران که اکنون بی آب است‌به آب لوله کشی‌مجهزخواهد گردید . سازمان آب تا آنموقع لوله کشی حد نهائی و مناطق یوسف آباد و نارمك وعباس آباد و تهران نو و جوادیه را تمام میکند و خود راآماده برای لوله کشی بزرك که شمیران هم شامل آن خواهد بود مینماید .

طرح تهران بزرك احتیاج‌باعتبار فوق العاده زیادی دارد که درمدت چندین سال و در یك برنامه طولانی قابل تامین میباشد .

آینده مناطق نفتی ۸ و ۱٤ و ۱۸ روشن ترشد

هرکجاکه وضع ظاهری زمین دلالت بروجود نفت‌نموده نفت پیدا شده است

آینده مناطق نفتی ۸ و ۱٤ و ۱۸ که اخیرا شرکت ملی نفت آنها را آزاد اعلام کرده است روشن ترشده و علت آنهم پیدا شدن نفت در گرگان است .

بدیهی است که رسیدن پیشنهادات مناسب برای مناطق مزبورکه‌چند ماهی دیگر هنوز از مهلت آن باقی است بستگی باین امر دارد که‌شرکت هائی که مایل باکتشاف و استخراج نفت در این مناطق هستند تا چه‌اندازه امید به پیدا شدن نفت در این نواحی داشته باشند .

با پیدا شدن نفت در گرگان این اصل در ایران نسبتا محقق شده است که هر کجا که‌وضع ظاهری زمین شناسی دلالت بر وجود نفت نماید در آنجا نفت موجود است مگر آنکه خلاف آن ثابت‌شود .

تاکنون در قم و خلیج فارس و گرگان که عملیات اکتشاف نفت براین مبنا صورت گرفته نتیجه مثبت بوده است .

در قم چاهی با تمام قدرت فوران کرد و برای مهار کردن آن مدتها گینلی رام کننده چاههای نفت زحمت کشید و نیز در خلیج فارس اولین چاه شرکت سریپ به نفت رسید ولی بواسطه کافی نبودن منابع چاه‌حفاری ادامه یافت و در گرگان نیز حفاری به نتیجه رسیده و چاه به گاز رسیده‌است بنابراین هر چاکه بزدن چاه‌نفت اقدام شده نتیجه کار نسبتا مثبت بوده‌است در مناطق ۸و ۱٤ و ۱۸ هم وضع ظاهری زمین دلالت بر وجود نفت دارد و بنابراین اصل که گفته شد پیدا شدن نفت در آن نقاط تا اندازه‌ای‌قطعی است و این مسئله مورد توجه پیشنهاد دهندگان قرار خواهد گرفت.

مناقصه و مزایده‌های دولتی

*اداره کل حسابداری وزارت کشور فروش دو دستگاه اتومبیل‌و مقداری اثاثیه اسقاط آنرا تا ۲۷ر٤ر۳۹

•راه آهن دولتی ایران خرید دویست دستگاه تلفن صحرائی‌جلد فلزی تا ۱ر٦ر۳۹

آینده گرگان درخشان است

نفت و آب‌و زمین حاصلخیز و راه‌آهن درخدمت‌گرگان

گرگان آینده درخشانی دارد . این جمله‌ای بود که امروز یکی از متخصصین اقتصادی به خبر نگار ما اظهار داشت . وی گفت :

گرگان دشت همواری است که استعداد فوق العاده‌ای را برای‌کشت بسیاری از نباتات و از جمله‌نباتات صیفی مانند پنبه دارد و هم اکنون در آنجا مقادیر زیادی مزارع پنبه احداث شده

در ناحیه مزبور تقریبا نصف ماشین‌آلات کشاورزی‌کشورمشغول بکار است .

گرگان تا اول مهر دارای راه‌آهن خواهد شد و خطوط شوسه فعلی هم به آبادانی آن کمك‌میکند

این منطقه نزدیك دریای خزر است و این امر در تامین آب موثر بوده و استعداد زراعتی آنرا بالا برده است . و از همه مهمتر اخیرا در گرگان نفت بدست‌آمده و گاز نفت آن نیز بسیار سبك است که میتواند به آسانی‌تصفیه گردد .

تقسیم املاك پهلوی و ایجادعلاقه زارعین به توسعه کشت نیز کمك بزرگی بعمران‌این ناحیه‌نموده‌است و کلیه این عوامل موجب آن‌گشته است که گرگان آتیه درخشانی داشته باشد .

انتقال اراضی خالصه بمؤسسات دولتی

امروز آقای رهبر مدیر عامل بنگاه خالصه بخبرنگار ما گفت ۲۰۰۰ متر مربع از اراضی خالصه لار بنام اراضی باغ نشاط برای ساختمان شهربانی لار و ۲۱٦۸ متر مربع از اراضی لاهیجان برای ساختن دبیرستان‌عبدالرزاق‌و۲۷۳۰۰ متر از اراضی بندر کناوه برای ساختن گمرك کناوه و برای بار انداز بندر و ۱٦۵۰۰ متر برای بهداری و دبیرستان کناوه‌اختصاص یافته وسند انتقال آن بنا م‌موسسات مربوطه صادر شده است .

پس‌از تشکیل بانك مرکزی

سیاست اعتباری تغییر نخواهدکرد

بانك‌مرکزی نظارت بیشتری بربانکهای خصوصی‌خواهدکرد

سیاست اعتباری فعلی بانك ملی پس از تشکیل بانك مرکزی تغییری نخواهد کرد • این خبری بود که‌یك مقام مطلع در بانك ملی بخبر نگار ما اظهار داشت •

وی گفت بانك ملی در حقیقت با این عمل باستقبال بانك مرکزی رفته است نظر بانك ملی تحدید بعضی از اعتبارات بوده است که ارزش پول حفظ شود و قیمت ها نیز بطور نسبی ثابت بماند •مقصود از تشکیل بانك مرکزی و شورای پول و اعتبار هم چیزی جز نظارت درامر پول کشور و حفظ ارزش آن و تنظیم اعتبارات و مسائلی از این قبیل نبوده است • بنا بر این‌نباید تصور کرد که با تشکیل بانك مرکزی سیاست اعتباری فرق خواهد کرد بلکه سیاست اعتباری بانکهای دیگر و از جمله بانکهای خصوصی تحت نظارت بیشتر در خواهد آمد •

مقامات بانك ملی میگویند اداره کنندگان بانك مرکزی همان‌کسانی خواهند بود که در بانك ملی مقدمات تشکیل بانك مرکزی و سیاست اعتباری فعلی را بوجود آورده اند •

خبرنگار ما اضافه میکند که‌تاآخر این هفته مدیر کل بانك ملی از واشنگتن بتهران وارد خواهد شد بلا فاصله پس از حضور وی در تهران در جلسه ای که با حضور وی و سایر اعضاء هیئت عامل بانك ملی تشکیل میشود مذاکراتی‌پیرامون اجرای قانون تشکیل بانك مرکزی و شورای پول و اعتبار صورت‌خواهد گرفت و سپس بتدریج مقدمات‌اجرای قانون بانکی فراهم خواهد گردید.

از یوسف اتحادیه

بمناسبت روز تعاون بین المللی

ایجاد شرکتهای تعاونی بهترین وسیله رفاه‌اجتماعی‌است

آقای یوسف اتحادیه عضو دبیرخانه شورای عالی اقتصاد پیرامون روز تعاون بین المللی و مواد مرامنامه حزب مردم نسبت بشرکت های تعاونی تجزیه وتحلیل جامعی بعمل آورده که ذیلا جهت اطلاع علاقمندان درج میگردد .

برای اصلاح اوضاع اجتماعی و اقتصادی و تامین حداقل زندگی طبقه کارگر و کشاورز که در حقیقت مولدین ثروت می باشند بخصوص در وضع موجود که‌برنامه های تولیدی و عمرانی وسیعی پی‌ریزی می شود ، باید اختلافات لاینحل ی‌که میان طبقه کار فرما و کارگر ایجاد میشود با روی کار آوردن روش اقتصادی سالم مرتفع گردد .

شرکت های تعاونی بتمام معنی در نظر دارند که اختلاف مصنوعی‌موجود میان افراد انسانی را برطرف سازند میان کارگر و کارفرما یا مالك و روستائی تفاوت درآمد بقدری‌زیاد است که بهیچوجه نمیتوان دلیل لیاقت یا سعی و همت کار فرما یا مالك پنداشت

بدبختی کارگران و روستائیان و ثروت سرمایه داران روز بروز بقدری رو بازدیاد میگذارد که بایستی قدرتی در این امر مداخله جدی نماید واین نوع تقسیم ثروت را ترمیم و سهم بیشتری از درآمد هنگفت را ضبط کند .

برای‌رفاه حال کارگران‌وزحمتکشان واز بین بردن تعدیاتی که به‌آنها میشود باید سازمانی بوجود آورد که حیات اقتصادی را تحت قاعده مرتبی در آورد و زندگانی کارگر و روستائی را سرو سامان بخشید. مقصود از این کنترل عمومی که توصیه می شود ازبین بردن بیکاری و اختلاف طبقاتی است و بدینوسیله ثروت عمومی بطوری میان افراد تقسیم شود که جامعه بتواند بطور منصفانه تر بکار ادامه دهد .

(طبق عقاید سوسیالیسم تساوی‌افراد در عین حال تساوی سیاسی واقتصادی و اجتماعی را ایجاد می نماید) تا اختلاف عظیم میان ثروت افراد موجود است دموکراسی حقیقی امکان پذیر نخواهد بود زیرا که ثروت‌بمالك آن اجازه و امکان‌آنرا میدهد که نفوذ عظیمی در آراء سیاسی کشور داشته باشد وبدین طریق اثرات‌نیك سازمانهای‌سیاسی و دموکراسی را از بین برده و آنها را خنثی و بی اثر و محکوم بزوال نماید .

بتصدیق علمای علم اقتصاد و کارشناسان مربوطه تهیه آنوقه عمومی بوسیله شرکت های تعاونی که اساس آن روی سوسیالیسم بنا شده یکی از طرق عمل است .

توسعه‌نهضت تعاونی کشور مستلزم دو عامل اساسی و ضروری است :

۱ـتقویت روحیه تعاونی بین‌مردم و قبول عموم‌مردم‌به محاسن‌موسسات تعاونی اعم از شرکت های تعاونی اعتباری و شرکت های تعاونی مصرف .

۲ـتهیه‌و تربیت متخصصین‌مطلع برای اداره امور شرکت های تعاونی مصرف و اعتبار . در قسمت اول در توسعه شرکت‌های تعاونی‌مشترکین شرکت های تعاونی با هدایت و همراهی مقامات دولتی و مجاهدت آنها نسبت بانتشار جراید و کتب و تهیه برنامه های رادیوئی وترتیب مجالس سخنرانی و تبادل نظر هاو بحث امور تعاونی و بخصوص‌آشنا کردن دانش آموزان ودانشجویان نسبت بمسائل تعاونی که بتدریج افکار عمومی نسبت بمزایا و فوائد شرکت های تعاونی در اموراجتماعی و اقتصادی و سیاسی مجهز گردد.

در قسمت دوم ـ تربیت متخصص و کادر لازم برا ی‌اداره شرکت‌های تعاونی تدارك و تدوین برنامه های مربوطه ـلزوم هم‌آهنگی میان موسسات مختلفه تعاونی ـ ایجاد و تشکیل یك موسسه متخصص در تعلیمات تعاونی جهت تربیت کادر مورد احتیاج موسسات تعاونی‌کشور (اجرای طرحهای مربوط باصلاحات ارضی مستلزم توسعه سریع‌شرکت های تعاونی روستائی است که‌البته باید مورد نظر قرار گیرد ؟) .

چرا امروزه اصولا ایجاد شرکت های تعاونی طرفدارانی پیدا نموده است ؟

در کشور های کم درآمد وتوسعه نیافته مانع و مشکل مهم برای بسط و توسعه امور اقتصادی در مرحله اول کمبود سرمایه لازم و ضعف نیروی انسانی است .

کمبود سرمایه را میتوان بوسیله قرضه خارجی و یا از پس انداز های داخلی و ملی تامین نمودولی اتکاء کشور های توسعه نیافته به قرضه خارجی صحیح نیست وتوسعه این کشورهابیشترمربوط بجمع‌آوری سرمایه های کوچك داخلی وبکار انداختن این نوع سرمایه ها در راه سالم اقتصادی است . چون سازمانهای تعاونی موسساتی هستند که با همت و تشریك مساعی‌افراد مردم و تمرکز پس‌انداز های افراد کم‌درآمد و کوچك بدست خود مردم برای رفع مشکلات اقتصادی و آسان ساختن کاردر زندگی‌همان مردم بوجود می آیند مسلم در ممالك توسعه نیافته که کمبود سرمایه و نیروی انسانی محسوس است ایجاد شرکت های تعاونی میتواند بهترین راه و روش برای اصلاح زندگانی مردم و رفاه اجتماعی باشد . بدینوسیله میتوان مواد ضروری و احتیاجات اولیه مردم را با حداقل قیمت و باشرایط بسیار سهل و آسان در دسترس مصرف کننده قرار داد و آنهارا ازتغییرات قیمت و بیعدالتی تجار در امان داشت و ضمنا از واسطه و دست های زائد رهائی بخشید ومواد مصرفی را از دست اول بدون واسطه تهیه نموده و با قیمت عادلانه در اختیار مصرف کننده گذاشت . بدین ترتیب دست های زائد و واسطه ها و دلالان را که‌یکی از معایب‌توزیع در کشور های توسعه نیافته‌اند و بین طبقات مصرف کننده وتولید کننده قرارگرفته‌اندو موجبات‌اصلی گرانی ارزاق و ترقی فاحش قیمتها را فراهم می سازند از دخالت در کار کوتاه کرد و احتیاجات و ضروریات مردم را با نازل ترین قیمت‌بدست مصرف کننده حقیقی رساند و این راهی است که ما را برسیدن هدف یعنی تامین مایحتاج ضروری‌زندگی کارمندان با نازل ترین قیمت و تمرکز قوای مادی و معنوی کلیه کارمندان دولت نزدیك سازد .

نماینده انحصاری شرکت سهامی بازرگانی آرین‌تهران خیابان بوذرجمهری سرای حافظ تلفن ۵۰۰۹۱ تا ۵۰۰۹٤
آ ـ ۱٤۸۳۲

گرمای فوق‌العاده واحتیاج روز افزون مردم به یخ لزوم تاسیس
کارخانجات یخ سازی
را یکبار دیگر تائید میکند
شرکت سهامی تجارتی ایران ناسیونال
نماینده کمپانی گراسوهلند
باسابقه ممتد درتهیه ونصب کارخانجات یخ‌سازی وتاسیسات سردخانه
آماده برای دریافت سفارشات شما است
باتوجه باینکه اکثر کارخانجات یخ‌سازی‌ایران ساخت کارخانه گراسوهلند است بمامراجعه فرمائید
نشانی : خیابان کاخ‌شمالی شماره ۳۲ تلفن ٤٦۲۸۵ ـ ٦۵۳۰۰ ـ ٦۷۱۳٦
آ ـ ۱٤۷۷۲ (گردونه)

آینه‌حسین مکرم آماده خدمت است
بازرگانی و حق‌العمل کاری رسمی گمرکی حسین مکرم برای ترخیص کالای شرکتها و بازرگانان محترم از گمرك به آبرومندترین وضعی آماده قبول کار و انجام خدمت صادقانه و صمیمانه است .
دفتر کار : خیابان ناصر خسرو بین‌دارائی و شمس‌العماره ساختمان گلستان‌طبقه سوم‌ـتلفن‌دفتر ۵۲۱۵۰ـتلفن‌منزل۵٦۵٦۲
آ ـ ۱٤۸۱٦

آگهی دعوت مجمع‌عمومی فوق‌العاده و عادی
شرکت سهامی آبیاری بهبهان
بنابه‌پیشنهاد اکثریت سهامداران این شرکت بموجب ماده ۲۰اساسنامه مجمع عمومی فوق‌العاده شرکت درساعت ۱۰ روز دوشنبه ۱۰ر۵ر۳۹و پس از آن فی‌المجلس مجمع عمومی عادی شرکت دردفتر مرکزی واقع در تهران عمارت بنگاه مستقل آبیاری تشکیل‌میگردد لذا از صاحبان سهام دعوت میشود که شخصا ویانماینده تام‌الاختیارشان در روز و ساعت مقرر در جلسات مزبور حضور بهمرسانند .
دستور جلسه
۱ـافزایش‌سرمایه‌بمنظور توسعه و تکمیل شبکه لوله‌کشی
۲ـانتخاب اعضاء هیئت مدیره که‌استعفا نموده‌اند .
مدیر عامل شرکت ـمهندس‌فزونی
آ ـ ۱٤۸۲۰

بتونیر میلارز
۱۰۰تا۸۰۰لیترموجود تهران اروپ ـمیدان‌فردوسی
۱ـ۱۰ تلفن ٤۲۲۸۳ آ ـ ۱۲٤۰۸

الوارتور یك تنی
برای ساختمانهای تاسی‌متری بادیزل لیستر رسیده
تهران اروپ ـ میدان فردوسی
تلفن ٤۲۲۸۳
آ ـ ۱۲۸۱۲ ۱ـ۱۰

تمدیدمدت فروش سهام
نظربااینکه این چند روز تلگرافات وتقاضاهای زیادی ازشهرستانها رسیده که‌مجال بیشتری برای قبول خرید سهام شرکت سهامی سیمان خوزستان به‌آنها داده شود بااینکه قسمت اعظم سهام تعهد شده‌بمنظور شرکت کلیه اهالی استان ششم مدت آگهی مورخه ۲۹ر۳ر۳۹ تاآخر تیرماه تمدید می‌شود .
هیئت موسسین شرکت سهامی سیمان خوزستان درشرف تاسیس
آ ـ ۱٤۷۳٤

آگهی رسمی
بنابه‌تصمیم هیئت مدیره شرکت ساختمانی جرز بجای آقای مهندس امیر عباس وزیری آقای مهندس عباس اردکانی بسمت مدیر فنی شرکت‌جرز انتخاب گردیدند .
مدیر عامل شرکت ساختمانی جرز ـ قشقائی

آگهی مناقصه
مرکز راهنمائی صنایع ومعادن ۲۳قلم ماشین آلات و لوازم‌یدکی مورد نیاز کارگاه آزمایشگاه مرکز در کرج را طبق مشخصات و برك شرائط موجوده در دفتر این مرکز از طریق مناقصه خریداری می‌نماید .
داوطلبان میتوانند تاآخرین ساعت وقت اداری روز پنج شنبه ۳۰ تیرماه ۱۳۳۹به‌دفتر مرکز واقع درکاخ‌وزارت صنایع‌و معادن میدان‌ارك مراجعه و برك شرائط ومشخصات را دریافت دارند .
پیشنهادهائی مورد قبول واقع خواهد شد که شرکت‌کننده‌اوراق شرائط ومشخصات را قبول و ذیل آنهارا امضاء نموده‌تاتاریخ آخرین ساعت روز چهارشنبه ۱٦شهریورماه ۱۳۳۹ بامبلغ ۵۰۰۰۰ ریال‌ضمانت نامه بانکی درپاکت لاك ومهرشده تسلیم نمایند .
پیشنهادهای رسیده درساعت ۹ صبح روز پنج شنبه ۱۷شهریورماه ۱۳۳۹باز وخوانده خواهدشد . حضور هریك از پیشنهاددهندگان که مایل بشرکت درجلسه مناقصه باشند آزاد است ومرکز راهنمائی در رد یاقبول یك یاکلیه پیشنهادات مختاراست .
مرکز راهنمائی صنایع ومعادن
آ ـ ۱٤۸٤۲ ۱ـ۳

انتقاد

دکترحسن صدر حاج سیدجوادی

بیکاره

یکی از سیاحان اروپائی نوشته است چیزی که‌در ایران بنظر من شگفت آور رسید آن‌بودکه دربیشتر دهات یاشهرستانها مردانی رامشاهده میکردم که‌هنگام زمستان‌درکناردیوار آفتاب رووهنگام تابستان درزیر سایه درختان نشسته وبدون دغدغه خاطر بایکدیگر مشغول صحبت واختلاط هستند . مثل‌اینکه اصلا کاری درزندگی ندارند ....

این عده که‌هنگام زمستان درکنار دیوار آفتاب رو وهنگام تابستان در زیرسایه درختان می‌نشینند و بهمین جهت مورد توجه سیاح خارجی واقع شده‌اند بیکاره های طبقه سوم هستند.

دربین افراد طبقه اول و دوم نیز بیکارمزیاد است با این تفاوت که آنها برخلاف افراد طبقه سوم اوقات خودرادرزیردیوارآفتابرو یاسایه‌درختان نمیگذارنند آنها تاساعت ده صبح میخوابند بعد مشغول اصلاح وتوالت میشوند ، ساعت ۱ بعدازظهر برای غذاخوردن از منزل خارج میشوند .تا ساعت سه و نیم صرف غذا بطول میانجامد .چهار تاشش وهفت بصحبت مذاکره وملاقات میگذرد بعد پارتی‌و رقص وقمار وشب‌نشینی شروع‌میشود.

اینهم برنامه بیکاره های طبقه اول است ۰ اما بیکاره های طبقه دوم هم برنامه دیگری دارند که خلاصه آن عبارتست از خانه این و آن رفتن توی فلان مغازه نشستن و مانع کار دیگران شدن ، ساعتهای متمادی‌وقت خود را بغیبت کردن گذراندن وروزی یکی دو برنامه سینما دیدن ...

تعداد این قبیل‌افراد متاسفانه در مملکت ماکم نیست .

هیچکدام آنها از محصول کار و دسترنج خود نان نمیخورند بلکه در حقیقت انگل یك طبقه دیگرهستند.

در هیچ کشوری این اندازه بیکاره وجود ندارد بهمین جهت چون مردم بیکار هستندبکارهای بیهوده‌میپردازند وقت خود را بغیبت و بدگوئی تلف می‌کنند ۰ به پر وپای مردم می‌پیچند صحنه‌های مبارزه برای خود درست می‌کنند .

مجالس میهمانی و سورچرانی براه میاندازند و هزار کار بیهوده دیگر می‌کنند که ارزش مجموع آنها برابر باپك عباسی نیست .

نیرو های انسانی که‌بهترین‌سرمایه و ذخیره یك ملت است بدین ترتیب در کشور ما تلف میشود واز میان میرود .

آنهائی هم که ظاهرا کاری دارند و صبح سر کار خود حاضر میشوند وعصر بر میگردند باطنا کار زیادی انجام‌نمیدهند و آنطور که باید و شاید انجام وظیفه نمیکنند .

کارمندان وزارتخانه‌ها نصف وقت خود را در اطاق همکاران بچائی خوردن وصحبت کردن دراطراف‌کمی حقوق، آزادی انتخابات ، کن فیکون شدن دنیا و هزار دروغ و راست دیگر بحث می‌نمایند .

کارگران نیز بهمین ترتیب وقت خود را تلف می‌کنند و کار خود را خوب انجام نمیدهند .

در هیچ‌جای دنیا بیکاری تا این اندازه رواج ندارد .

در یکی از تعمیرگاه های اتومبیل پاریس اعلانی دیدم که‌بسیارجالب‌بود. چون در فرانسه معمول است که‌بعنوان انعام وپول چائی ارباب رجوع گاهی کارگران را بیك گیلاس آب پرتقال و غیره دعوت می‌کنند .

در این آگهی نوشته شده بود صاحبان اتومبیل که کارگری رابرای صرف قهوه یا مشروب دعوت‌مینمایند باید هزینه مدت غیبت کارگر را قبلابدفتر تعمیرگاه بپردازند .

دیگران تا این اندازه حساب‌وقت خود را دارند ولی ما بوقت کمترین اهمیتی نمیدهیم .

تربیت اجتماعی ووضع عمومی‌مردم طوری است که بیکاره و تنبل بار می‌آیند .

این بیکاره ها در تمام طبقات‌وجود دارند .

چندی قبل بشخصی برخوردم که لباس مقدس دینی در برداشت در ضمن صحبت از ایشان پرسیدم شما چه کار میکنید .بادی در گلوانداخته گفت بنده اهل علم هستم !

گفتم منظورت از اهل علم چیست ؟ مجددا تکرار کرد که اهل علم است! پرسیدم تدریس میفرمائید ، درس میخوانید ،مشکلات و مسائل دینی مردم را حل می‌کنید ، چکار میکنید؟ ولی معلوم شد که آقا بیکاره است .

من باو گفتم که پیشوایان دینی ما چقدر بکار وکوشش اهمیت میداده‌اند و خود لحظه‌ای بیکار نمی‌نشستند اما آقا بعرایض من وقعی نگذاشت و لبخندی ازروی استهزاء تحویل داد .

گفتگوی مردم

کارگر بیکار

آقای ضیاء پیله چائی مینویسد هفده ماه در کارخانه چیت‌سازی تهران کار کردم بعلت ابتلاء بزخم معده از کار برکنار شدم اکنون که بیماریم برطرف شده کار خانه مرا بکار نمیپذیرد تقاضا دارم چهار سر عائله مرا از سرگردانی نجات‌دهید.

استان رضائیه

از رضائیه تلگراف میکنندچون‌آقای مجتهدی از ریاست دادگستری استعفا داده‌ومشغول فعالیت انتخاباتی شده‌اند و استان فاقد رئیس دادگستری است در اینموقع حساس استدعای اعزام یکی از مامورین عالیرتبه مورد اعتماد وزارت دادگستری را داریم .

کارگران گرمابه

بانو ایران پور مینویسد تاکنون برای رفاه حال زنانی که در گرمابه کار میکنند اقدامی نشده هر کارگر زن موظف است روزی یك تومان ورودیه بدهد ولو آنکه درآمدش یك تومان هم نباشد از طرفی ساعات کارش در روز و تعطیلاتش درهفته بدست کار فرما است خوبست مقرراتی نیز برای کار گران زن‌وضع واجرا گردد ۰

توسعه مسجد

آقای حاج اکبر ابراهیمی مینویسد آقای کریم برنجیان تاجر کبوترآهنگی یکهزار متر زمین و هزینه ساختمان آن را جهت توسعه مسجد تکیه‌کبوتر-آهنك همدان اهداء نموده‌اند .

ایستگاه تهران

آقای بهلول بازرگان گرگانی می نویسد وقتی مسافرین شمال که از فضای معطر جنگلهای شمال بایستگاه تهران وارد میشوند بوی زننده مجرای فاضل آب آنهارا ناراحت میکند و متاسفانه تعداد زیادی‌خانه جهت کار گران در این محوطه‌ساخته شده که خود و اطفالشان از گزند پشه های این فاضل آب در امان نیستند مقتضی است‌برای پوشاندن روی این کانال اقدامی سریع بعمل آید ۰

تناژ خط مشهد

از سمنان آقای محمد کاشفی‌نماینده سندیکای مالکین کامیون تلگراف می کنند در تمام خطوط شوسه موضوع تناژ برقراراست‌جزخط مشهد علت‌آن معلوم نیست در صورتیکه دولت وقت آسایش تمام ملت را خواهان است مالکین کامیون این حدود و خطشوسه ازدست دیزل های بی‌شمار مستاصل و پریشانند تقاضای صدور دستور بر قراری تناژ این خط را دارند .

نان و برق شیراز

آقای هدایت‌الله نائب از شیراز مینویسد وقتی گندم گران میشود نانواها نان را گران میکنند ولی وقتی که گندم ارزان میشود نانرا بهمان قیمت نگهمیدارند باین ترتیب نرخ نان‌سنگك‌امروزسه کیلو۲٤ریال است دیگر اینکه بموازات بالا رفتن هزینه زندگی بنگاه برق نیز قیمت برق را گران می کند شایسته است شهرداری در این دو مورد توجه نماید ۰

حق تقدم

یکی از آموزگارانیکه سالها در مدارس ملی تدریس نموده و ضمن تدریس مشغول تحصیل بوده تا آنکه موفق باخذ دیپلم شده مینویسدسال گذشته تصمیم گرفتم در فرهنگ استخدام شوم لذا بکلاس تربیت معلم در دانشسرای مقدماتی‌پسران مراجعه کردم باکمال تاسف اظهار داشتندسن داوطلب نباید از ۲۵ سال تجاوزکند در اینصورت برای بنده و امثال‌بنده که عملا باین کار آشنا هستیم‌هیچگونه حق تقدمی در نظر گرفته نشده است.

از دماوند بتهران

آقای محمد جدی از دماوندمحله درویش مینویسد باآنکه کرایه مسافر بوسیله اتوبوس از دماوند بتهران ۳۲ ریال تعیین شده ۵۰ ریال می گیرند و قبض نمیدهند ۰ اغلب‌وسیله نقلیه برك معاینه نداشته در میان راه مسافرین را سرگردان میکنند و جواب اعتراض مسافرین را رانندگان باتندی و پرخاش میدهند ۰

نصب بلندگو

آقای محمد نویسی مینویسد برای آنکه هر کس بمیل خود مزاحمت همسایگان را فراهم نکند شایسته است مقرراتی جهت نصب بلند گو وضع شود و معین کنند صد مترفضا احتیاج به بلند گو دارد تا هر کس خلاف آن عمل نمود جلب و جریمه شود .

تشك بادی
برای لب دریا - مسافرت وپیك نیك
بهاء «۵۹۰» ریال
کلمبیا - خیابان اسلامبول

از اینجا و آنجا

عرق سرد

«در کنگره امریکا» که چندی قبل تشکیل جلسه داد . وسایل مدرن که برای رسیدن به ماه و راحتی حال اولین مسافر فضا تهیه شده وبا فکر تهیه آن هستند نشان داده شد . بین وسایل مختلف وسیله عجیبی که می‌توان آن را «اسفنج یا عرق سرد» نامید به نمایش گذاشته شد .

این دستگاه از یك اسفنج که با ماده پلاستیکی ساخته شده تشکیل یافته است و می تواند عرق بدن مسافر فضا را به خود جذب نماید و در فواصل مساوی زمان خود به خود وبه وسیله یك دستگاه مکانیکی‌فشرده میشود واین عرق‌در محفظه مخصوصی جمع آوری و تصفیه می گردد ومسافر فضا که در اطاقك مخصوص خود زندانی است می تواند از این «عرق تصفیه شده» برای رفع عطش خود استفاده کند !

روئین تن‌ها!

دانشمندان و پزشکان به افراد قبیله «بانتو» که قبیله ای از سیاه پوستان آفریقا است ودر دل جنگل های سر بهم رسیده قاره سیاه زندگی می کنند «آدم های روئین تن» لقب داده اند !

طبق آزمایشاتی که در طی سالیان متمادی توسط پزشکان انگلیسی و امریکائی و فرانسوی بعمل آمده اهالی قبیله بانتو بهیچوجه به امراض قلبی وتصلب شرائین و غیره مبتلا نمی شوند و بعلاوه در برابر بعضی اقسام سرطان مقاومت کرده و به آن ها مبتلا نمی شوند . همچنین در برابر مرض قند زخم معده و آپاندیسیت مصونیت دارند .

دانشمندان علت این موضوع را هنوز هم کشف نکرده اند چنانکه‌دیده شده در غذای آن ها بعضی مواد لازم وضروری برای زندگی بدن وجود ندارد و معذالك این افراد مثل سنك در برابر بیماریها مقاومت می کنند!

عده‌ای از پزشکان انگلیسی در طی مقاله‌ای که در مجله «بریتیش مدیکال جورنال» منتشر کردند اعلام نمودند که ساختمان بدن بانتو ها با سفید پوستان هیچگونه فرقی ندارد .

راستی اینهم یکی از عجایب‌خلقت است! .

حیات در زهره

هم اکنون عده زیادی از ستاره‌شناسان عقیده دارند که‌در کره زهره حیات وجود داشته وموجودات‌زنده‌ای شبیه موجودات زنده کره زمین زندگی میکنند ، بنا بعقیده این دانشمندان تنها کره‌ای که در تمام کرات منظومه شمسی احتمال داشتن حیات در آن هست (البته بجز کره زمین) همین‌کره زهره میباشد ، زیرا اوضاعش از بسیاری جهات شبیه کره زمین‌میباشد فقط اندکی حرارت آن بیش از زمین میباشد اولین ستاره شناسی که این نظریه‌را ابرازداشت‌لئوکاریلو گوداسی ستاره شناس ایتالیائی بود که درصد سال پیش اظهار داشت در کره زهره حیات وجود دارد ، بد نیست این را هم بدانید که گاه و بیگاه امواج‌بیسیم بسیار نیرومندی از کره زهره بزمین میرسدکه‌علت اصلی آن بر دانشمندان نامعلوم مانده است .

جدول کلمات متقاطع شماره ۱۵۶۲

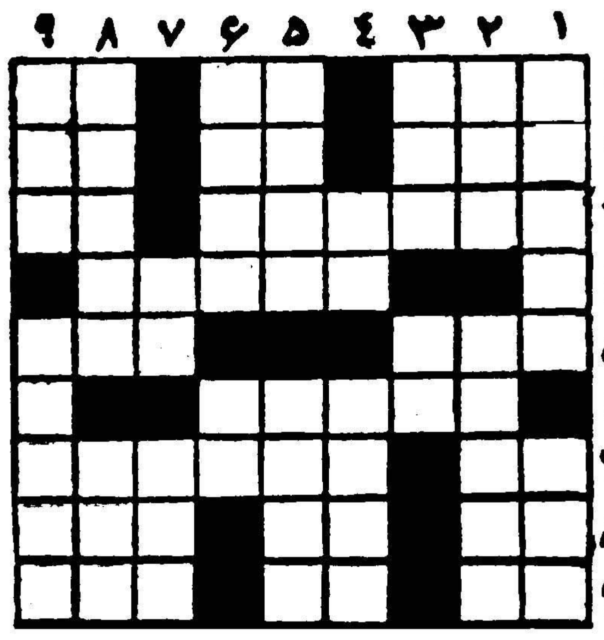

افقی : ۱- از شهر های‌خاورمیانه- اندکی کم از صد سانتی متر - آب برآتش میزند ۲- خدانکند از آسمان نازل شود - رودی در اروپا - واحدوزن ۳- یار مطرب از گرمی چون آن شده‌بود - طمع ٤- چشم بصیرت باید تاآیوانش آینه عبرتی باشد ۵- خیال‌آسوده خیال - از خوراکهای برنجی ٦- طول راه را بدان می‌سنجند۷- شانه‌است اما برسرنتوان زد - از اقسام کارمند ۸- حرف‌تعجب- راهی که انتها ندارد - باوهم برای‌یار پیغام داده‌اند ۹- ازدهات اطراف تهران -جای آب -نرم .

عمودی : ۱- مال دونیمه سیب ازهمه بیشتر است - کیف فارغ‌البال مقضی‌المرام ! ۲- اسباب کار - زیرپوش زره‌پوش ۳- در قدیم درسربازخانه‌ها دیك آشش همیشه سربار بود -مرطوب ٤- ممکن است به غربال باشد -ازاقسام آهن ۵-دودل -غلا ٦- اگر عده‌ای نباشند فقط یکی است - کم شده‌است ومش توان یافت ۷- ازاعداد - جنسی که‌همه باعلاقه بیشتر خریدارند ۸-از قهرمانان معروف فیلمهای بزن‌بزن قدیم - فرستاده ۹- لغزان -فروید آنرا هم از مظاهر ضمیر پنهان دانسته است .

حل جدول شماره ۱۵۶۱

افقی : ۱-خط -خرمگس۲- دی -شیلر ۳- افغان - رفو٤- لیقه- ام۵-مکار - مجمر٦- لف - نکول۷- اتن - شاتره ۸- حافظ - کج۹-ترمیم -نر.

عمودی : ۱-خدا- ملاحت ۲- طیف- گفتار ۳- غلا- نفس٤- بایرن - ظی۵-نق- کش٦-رش- هموار ۷- میر- جلت ۸- گلفام- رکن۹-مسرومر-هجر.

اگر میخواهید ماشین بخرید

دست نگهدارید

میخواهید ماشین بخرید ؟ حتما عجله هم دارید ولی تازه اگر عجله هم دارید چه بهتر است‌که تا روزشنبه ۲۵تیرماه جاری صبر کنید تا از ابتکار بسیارجالبی که ازطرف نمایندگی‌کمپانی عظیم‌فیات درایران اجراء خواهدشد استفاده‌بفرمائید.

اطلاعیه نمایندگی کمپانی فیات درایران

نمایندگی کمپانی فیات درایران ضمن‌کمال تشکر از استقبال صمیمانه طبقات مختلف هموطنان عزیز درخصوص خریداری اتومبیل‌های فیات (۵۰۰ - ٦۰۰- ۱۱۰۰ - ۱۲۰۰ - ۲۱۰۰ - وانت وغیره) باطلاع کلیه خریداران فیات میرساند که هیئت‌مدیره نمایندگی کمپانی فیات تصمیم‌گرفته‌اندکه با تقدیم اتومبیل‌های بسیار زیبا و شیك فیات خریداران را ازهرطبقه وصنفی‌که باشند در جریان یك ابتکار بی‌سابقه برای خریداری اتومبیلهای مختلف فیات قرار دهند که بطور قطع مورد تحسین واستقبال کلیه خریداران قرار خواهدگرفت از این ابتکار یکایك خریداران فیات بنحوفوق‌العاده‌ای بهره‌مند خواهندبود دراینجا بدینوسیله صریحا توصیه میگرددکه تا روزشنبه ۲۵تیرماه جاری از خرید هرگونه اتومبیل خودداری فرمایند ومنتظر اطلاعیه بعدی نمایندگی‌کمپانی معظم فیات باشند .

نمایندگی کمپانی فیات درایران

آ-۱٤۸۲۸ سازمان‌فاکوپا

TEXCOOLER تکس‌کولر

ازگرما نگران نباشید

چون با تکس‌کولر آبی همیشه هوای خنك و روحپرور بهاری در اطاقهای شما موج خواهد زد . تکس‌کولر آبی علاوه برقدرت تصفیه ذرات‌گرد و غبارهوای گرم را بسرعت خنك ودلچسب مینماید

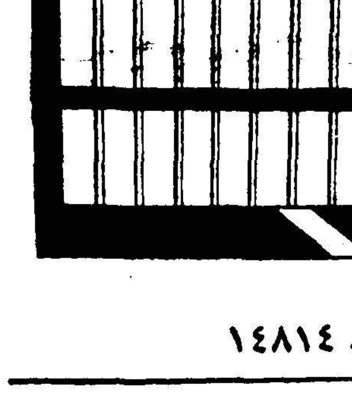

تکس‌کولر با قیمت مناسب منبع نشاط و شادمانی در گرمای سوزان تابستان برای مهمانخانه‌ها ومحل کار و خانه است

تکس‌کولر بادوام ومحکم باقیمت ارزان بقدرت ٤۸۸۰ فوت مکعب همیشه در دسترس شماست

برای ملاحظه وخرید بنمایندگی شرکت سهامی پرسیند خیابان شاهرضا - ساختمان ایران و غرب جنب تهران پالاس تلفن ٦۷٦۳۵- ٦۵۵٦۰ مراجعه فرمائید .

آ- ۱٤۸۱٤

دوشیزه فرح دانش خوشبو بامعدل ۳ر۱۹ در کلاس‌دوم دبستان کیوان شاگرد اول شناخته شده است . آ-۱۲٦۸۵

در انجمن دانشوران ایران

آقای دکتر عباس ریاضی استاد دانشگاه و ریاضی دان مشهور به اتفاق چندتن ازدانشمندان علم نجوم روز پنجشنبه۲۳تیرماه ساعت ۷بعد از ظهر در انجمن دانشوران ایران نظریات علمی خودرا پیرامون‌غوغای انهدام‌جهان‌بیان‌مینمایندازعلاقمندان دعوت میشوددر جلسه مزبورشرکت فرمایند .

نشانی -قلهك روبروی شهرداری باغ دبیرستان جم

دبیرخانه انجمن دانشوران ایران

آقای مصطفی مصطفوی فرزند آقای جواد مصطفوی دانش آموز سال اول دبستان داریوش بین ۵٦ نفر دانش آموز حائز رتبه اول شده است .

آ- ۱٤۷۷٦

برق برای پلاژ
مولد برق سه‌هزار شمعی آمریکائی
برق ۲۲۰ولت
مخصوص ییلاقات
تهران اروپ میدان‌فردوسی ٤۲۲۸۳
۱-۱۰ آ-۱۳۱۵۲

کتاب هنر پیشگی و کارگردانی غیرحرفه‌ای
از انتشارات اداره هنرهای دراماتیك هنرهای زیبای کشور
منتشر شد
مراکز فروش : اداره هنرهای دراماتیك - خیابان شاه‌آباد جنب دبیرستان شاهدخت .
کتابفروشی سخن - خیابان نادری
« ابن‌سینا - میدان مخبرالدوله
« اندیشه - خیابان شاه‌آباد
« زوار - خیابان شاه‌آباد
« امیرکبیر - خیابان شاه‌آباد
« نیل - مخبرالدوله .
آ- ۱٤۸٤۸

آقایان دندان پزشکان محترم
انواع آمپول کارپول دندان کشی بشرح زیر به‌قیمتهای بسیار نازل دردسترس شماست:
۱-آمپول کارپول ساخت کارخانه بادنیا (BADENIA) آلمان
۲-آمپول کارپول‌اوریل (ORYL) ساخت‌آمریکا
۳-آمپول کارپول اندولور (INDOLOR) ساخت‌آلمان
نماینده انحصاری :شرکت نیایش ناصرخسرو سرای روشن تلفن ۵۰۵۱٦ نمایندگان شهرستانها مستقیما مکاتبه فرمایند .

بنگاه پارکرچهارراه قوام‌السلطنه
بزرگترین نمایشگاه قلم‌خودنویس درایران
آ- ۱٤۷۸٦

استخر شنای زمرد
باآب جاری از چاه عمیق صبح و عصر
نارمك خیابان شرقی هفت‌حوض تلفن ۹۱۱۳۰۱
آ- ۱۲٦۱۵، ۱-۵

پاکستان و امریکا

مسئله کمک نظامی و اقتصادی امریکا عامل اصلی نگرانی در پاکستان است

The New York Times.

بنظر می رسد که پس از حادثه نامیمون «یو ـ ۲» حیثیت امریکا در پاکستان متزلزل شده است ـ بویژه که این هواپیما از پشاوردو ماه قبل برای جاسوسی به روسیه شوروی رفته بود .

مقامات رسمی ، ناشرین ، بازرگانان و سایر اشخاص معمولا از یك مسافر امریکائی می‌پرسند «پس سر رهبری امریکا در دنیای آزاد چه آمده است ؟»

مقالات و گزارشهای خارجی

حتی مقامات رسمی امریکا در کراچی بطور خصوصی اعتراف می کنند که پاکستانی ها اعتمادی را که سال گذشته هنگام سفر آیزنهاور نسبت بوی ابراز داشتند ، دیگر ابراز نمی دارند .

البته هیچ عامل منفردی سبب این تغییر نباید باشد . بیشتر بنظر می رسد که نتایج مجتمع پرواز (یو ـ ۲) و شکست کنفرانس سران وبرهم خوردن برنامه سفر آیزنهاور بنظر این وقطع مذاکرات خلع سلاح ژنو باعث این امر شده‌اند .

مهمترین حادثه

بهر حال حادثه «یو ـ ۲» که در روسیه شوروی سرنگون شد مهمترین این حوادث بوده زیرا دراین حادثه پای پاکستان نیز بمیان کشیده شده است . گرچه مقامات پاکستانی آشکارا از این که تصریح کنند که هواپیمای جتبلند پرواز امریکائی از کشور شان پرواز کرده امتناع می‌کنند و اگر هم اشاره‌ای کنند می گویند این هواپیما بعنوان هوا شناسی پرواز کرده بود ومردم عادی پاکستان نیز تقریبا همین رامیدانند

پاکستانی ها بخصوص در پشاور پس از بیانات تهدید آمیز خروشچف درمورد انتقام موشکی از کشور هائی که هوا پیما های جاسوسی امریکا از آنها پرواز کنند چندشب را با ناراحتی گذرانیدند . آنها ـ البته تا حدی ـ پس از این که ایوب خان نشان داد که از تهدید خروشچف نترسیده است پس از تعطیل پرواز (یو ـ ۲) ها اطمینان خود را یافتند .

پاکستانی ها ظاهرا نگران سه عاملند : یکی آنکه حوادثی ازقبیل حادثه (یو ـ ۲) ممکن است جنگی براه اندازد که پاکستان از هدفهای اولیه آن باشد و دیگر آنکه پاکستان در شمال خود تقریبا هم مرز شوروی است و سوم آنکه امریکا . یعنی متفق این کشور در پانزده هزار کیلو متری است .

عوامل نگرانی

پرسشهائی که بندرت درپشاور وراولپندی و کراچی شنیده میشود شامل این مطالب است :

«آیا کاملا در اتفاق نظامی ضد کمونیستی خود داخل شده‌ایم؟ آیا متفقین ما آماده اند در صورت بروز دردسر واقعی بسرعت به کمك ما بیایند ؟»

دو امر پاکستانی هارا نگران می سازد که یکی از آن مدتها پیش از حادثه (یو ـ ۲) وجودداشته است . این امر کمك اقتصادی فراوان امریکا به هندوستان همسایه بی طرف پاکستان است که ازسالها پیش میان پاکستان و آن کشور مسائلی وجود دارد .

موضوع دوم انتقادی است که گاه و بیگاه در امریکا از کمك نظامی به پاکستان می‌شود. بخصوص اشکالی که اخیرا در تصویب لایحه کمك مشترك به هندوستان و پاکستان برای اجرای طرح آبیاری دره سند در مجلس نمایندگان کنگره امریکا پیش آمد . علی رغم هر چیز روشنفکران پاکستان معتقدند که امریکا باید اکنون بیش از همیشه به پاکستان کمك کند .

مرك دالس

یك ناشر درجه اول در لاهور به مخبر نیویورك تایمز گفته بود «آنچه بیش از همه به امریکا لطمه زد مرك وزیر خارجه فقید امریکا جان فستر دالس بود» .

«ما با همه اعتقادات وی بخصوص نظریاتش در مورد فرمز ممکن است موافقت نداشته باشیم . اما لااقل وی همیشه وضع خود را روشن می نمود . ما میدانستیم که او به کدام سمت می رود . به فلان امر علاقه دارد یا ندارد . ولی امروز اطمینان نداریم امریکا به کدام راه میرود .

گالیفرنیا ـ خبرنگار اطلاعات

این کودکان بیرق سازمان ملل را برافراشتند

روز ۲۶ ژوئن بمناسبت پانزدهمین سال امضای منشور سازمان ملل‌متحد پانزده‌نفر از کودکان ۱۵ کشورمختلف بیرق سازمان ملل‌متحد را درجشنی‌که باین مناسبت برپا شده بود درسانفرانسیسکو برافراشتند دکتررهنما سرکنسول ایران طی نطقی اظهار داشت : ایران‌طرفدار سرسخت سازمان ملل‌متحد است .

روز ۲۶ ژوئن بمناسبت پانزدهمین سال امضای منشور سازمان ملل متحد ، جشن‌باشکوهی درسالن معظم «ماسونی‌تمپل» از طرف‌جمعیت دوستداران سازمان ملل متحدمنعقد گردید در این جشن که بیش‌از ۴۰۰۰ نفر حضور داشتند از آقای هانری ترومن ،رئیس جمهور اسبق ایالات متحده امریکا ، وسرکنسول دولت شاهنشاهی ایران آقای دکتر مجید رهنما برای ایراد سخنرانی دعوت شده بود . با وجودیکه اشخاص برجسته و دیپلماتهای عالیرتبه کشور های خارجی‌مشاغل مهم و حساسی در سانفرانسیسکو بعهده دارند ، انتخاب سرکنسول ایران بعنوان دومین سخنران ، بعد از رئیس جمهور سابق ، و از نظر شناساندن دولت‌ایران بیش‌ازاندازه حائز اهمیت بود .

بطوریکه‌خوانندگان اطلاع‌دارند هانری ترومن در پانزده سال پیش، هنگامیکه ریاست جمهور امریکا را بعهده داشت ، کنفرانس امضای منشور ملل را در سانفرانسیسکو افتتاح کرد . بعداز ۲۶ ژوئن ،۵۳ دولت که کشور ایران نیز جزء آنها بود منشور سازمان ملل متحد را امضاء نمودند .

د رضیافت مزبور ابتدا شهردار سانفرانسیسکو جلسه را افتتاح‌نمود و اظهار خوشوقتی کرد که منشور ملل متحد در سانفرانسیسکوامضاء گردید ، سپس پانزده کودك از ملیت های مختلف که تمامی آنها از فرزندان مامورین کنسولی ، منجملا ه‌دختر آقای دکتر رهنما . با لباس ها ی‌ملی خود ،درحالی‌که موسیقی جالبی در فضا مترنم بود، بیرق سازمان ملل را برافراشتند. در قسمت دوم برنامه آقای شهردار اظهار خوشوقتی کرد که ۸بار دیگر رئیس جمهور سابق امریکا به سانفرانسیسکو آمدودرحالیکه آقای ترومن بهمراهی سرکنسول ایران آقای دکتر رافول ،رئیس دانشگاه میلنر و آقای هیلر رئیس جمعیت دوستداران سازمان ملل وارد سالن میشدند و مدعوین بحال احترام‌برپا ایستاده بودند مراسم معرفی رابعمل آورد .

آقای هیلر اظهاراتی دائر به‌هدف جمعیت مزبور ایراد وسپس آقای رافول رئیس جلسه ، آقای دکتر رهنما سرکنسول دولت ایران را بحضار معرفی کرد . واظهارداشت نظر بسوابقیکه آقای دکتررهنمادر سازمان ملل بعهده داشته‌وصلاحیت و محبوبیت او در سانفرانسیسکواز ایشان تقاضا شد که پیام دبیر کل سازمان آقای هامر شولد را قرائت کند و ضمنا اظهاراتی راجع به‌نقش و اهمیت سازمان ملل در تامین صلح جهانی ایراد نماید .

آنگا ه‌آقای دکتر رهنما اظهار داشت که روز ۲۶ژوئیه بدون‌تردید یکروز فراموش نشدنی ومهم در تاریخ بشریت متمدن قلمداد میشود آن پس هر وقت‌بزرگتر هادعواشان میشد کودك بیچاره بود که بخاطر کاسه کوزه های شکسته شده موردشماتت وسرزنش‌قرارمی گرفت بطوریکه می بینیم‌نمیتوان گفت که این کودك‌عزیز آنطوریکه‌بایدوشاید با آخرین اسلوب ترقی عالم‌بشریت تقویت شده است با اینهمه امشب که جشن پانزدهمین سال او را برگزار میکنیم باید اذعان داشت که نه تنها جوان خوبی از کار درآمده بلکه تاکنون موفق شده‌که ۱۵سال پیش ، چنین روزی در شهر سانفرانسیسکو طفل ضعیفی بدنیا آمد که بنظر میرسیدشاهکارخلقت جدیدی در دنیای تمدن و صلح جهانی بوجود آمده است‌ولی خالقین مستقیم این طفل نتوانستند آنطوری که باید و شاید اورا عزیز بشمارند . تصادفا اولین لالائی که‌طفل پس‌از بیرون‌آمدن از نطفه شنید ، انفجار هیروشیمابود که امروز کوچك شمرده میشود ، دیری نپائید که بجای تقویت این طفل نوزاد و یتیم اورا بجنك سرد کلماتی ازقبیل‌آذربایجان واسرائیل ، کشمیر ، برلن عادت دادند ، واز

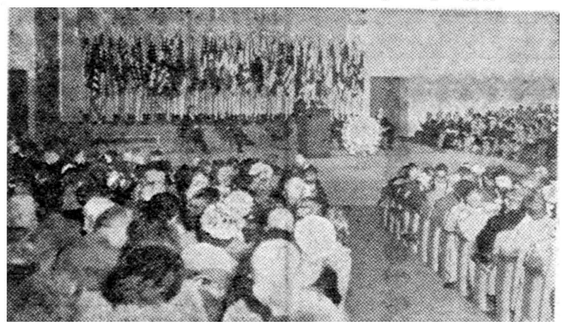

دراین عکس شهردار سانفرانسیسکو ، ترومن رئیس جمهورسابق آمریکا و دکتر رهنما کنسول ایران درسانفرانسیسکو دیده‌میشوند

خبرنگاران اطلاعات

دو قدم

گزارش هیدیه

چندین بار بمخالفین خود حکم کند ودرس حکمت و بصیرت بیاموزد جای آن است که به او تبریك بگوئیم «کف زدن شدید حضار»

دوستان من با وصفی که فقط پانزده سال از عمر سازمان ملل متحد میگذرد ودر آستانه رشد و بلوغ است ، بمثابه متشکلترین امید خانواده بشری بشمار می رود .

ما در ایران از طرفداران سرسخت سازمان ملل متحد هستیم و همواره وفاداری خودرا باصول ملل نشا ن‌داده‌ایم ،مادین خاصی نسبت به این سازمان داریم .

زیرا در یکی از لحظات تاریخی کشور خوددرزمان بحران آذربایجان این سازمان‌بما کمك کرد که‌تمامیت ارضی ایران را بریکی از قسمتهای لاینفك سرزمین ملی خود از نو برقرار سازیم ، وهمچنین درزمان ملی کردن صنایع نفت ایران سازمان ملل متحد ما را کمك‌نمود که حقوق حقه و انکار ناپذیرخود را بر منابع طبیعی کشور مسجل سازیم این دو نمونه‌ازدلایل متعددی است که ما ایرانیان وفاداری و امید های خودرا بسازمان ملل‌متحد قرار دادیم .

آقای دکتر رهنما پس‌از اشاره به اقدامات سازمان ملل متحد در امو راقتصادی و فرهنگی ونقشی‌که سازمان‌در راه‌حصول استقلال کشور

بقیه در صفحه ۱۴

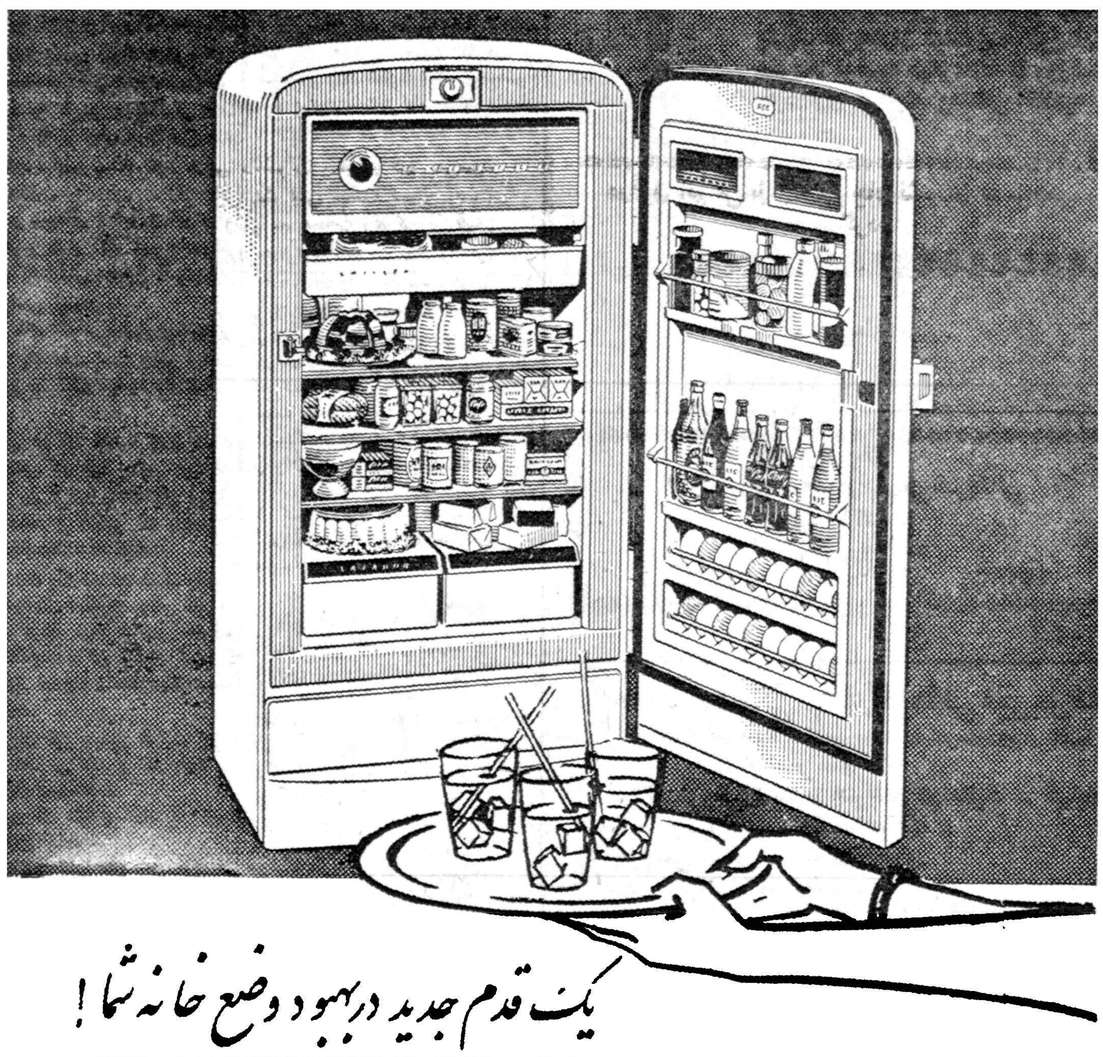

یک قدم جدید در بهبود وضع خانه شما !

یخچال جنرال الکتریک انگلستان

علاوه بر ده مزیت ممتاز در مدتی کمتر مقدار بیشتری یخ میدهد و در آن نیز قفل میشود

مرکز پخش
تهران : پارکر ـ چهارراه قوام السلطنه تلفن ۴۷۹۴۴ و ۴۷۵۰۹ وسایر فروشگاههای معتبر
شهرستانها : کلیه فروشگاههای معتبر لوازم الکتریکی

محصول سالها کار و تجربه مهندسین عالیمقام جنرال الکتریک انگلستان بعنوان هدیه‌ای بشما تقدیم میشود .

G.E.C.

The General Electric Company Ltd. of England

آ ـ ۱۴۷۲۶

IRANAIR

شرکت هواپیمائی ایران

از یکشنبه ۱۲ تیرماه ۱۳۳۹ شمارا بمسافرت با هواپیما های عظیم ٤ موتوره به تبریز ومشهد دعوت میکند

روزهای پرواز : یکشنبه ـ سه‌شنبه ـ پنجشنبه

ساعت پرواز تهران ـ مشهد ۷٫۳۰ صبح

قیمت یکسره ۱۳۰۰ ریال

ساعت پرواز تهران ـ تبریز ۲ بعدازظهر

قیمت یکسره ۱۰۰۰ ریال

برای ذخیره جا به‌آژانس مسافرتی خود یادفتر فروش هواپیمائی ایران

میدان فردوسی تلفنهای ۴۶۵۳۲ـ۴۳۶۷۳ ـ ۴۴۳۳۳

مراجعه فرمائید ۳ـ۷

آ ـ ۱۴۷۸٤

منازل کوچك سلامتی شمارا تهدید میکند

منازل کوچك و فضای تنك و خفه بیشتر باعث این بیماریهاست

۱ـ معدی
۲ـ تنك نفس
۳ـ جنون حاد
٤ـ خودکشی
٥ـ رماتیسم
٦ـ انواع واقسام امراض مسری وجلدی
۷ـ تزلزل شخصیت وبیماریهای مختلف روانی

شرایط نامساعد مسکن منشاء انواع و اقسام امراض مسری و انواع ناراحتی و بیماریهای عصبی است از لحاظ وظائف الاعضاء بسیاری از امراض مثل زخم معده ، تنك نفس و روماتیسم نیز علتی جز شرایط نامناسب مسکن ندارد یکراز نویسندگان معروف فرانسه موسوم به مادام «پیرت سارتن» در کتابی بنام خستگی های صنعتی» این موضوع را از جنبه های مختلف‌مورد دقت قرار داده و بدولت ها شدیدا اخطار میکند و یکی از جامعه شناسان فرانسه موسوم به شومبارد میگوید خانه های کوچك و مثل قوطی کبریت امراض مسری را افزایش می بخشد و میزان مرك و میر در مساکن پرجمعیت ولی کوچك در حدود بیست درصد بیش‌از مرك و میر در اقامتگاه ها و منازل قدیمی مربوط به دو سه قرن گذشته و بخصوص قرن نوزدهم است وهم‌اکنون روز بروز مرك و میر دراین خانه های کوچك شهر های بزرك زیاد تر می شود و دولت هارا نگران می سازد . منزل کوچك بر روی احوالات روحی ساکنین نیز تاثیر عجیب میکند عامل موثر در خود کشی ها و امراض شدید عصبی جایگاه های تنك‌و خفه این قرن پرهیاهوودلهره است خودکشی در ازمنه قدیمی موارد کمی داشت زیرا فضای باز در اختیار جوانان و کودکان و کلیه طبقات بود بیماریهای ناراحت کننده عصبی نیز در دو سه قرن گذشته شیوع حالیه را نداشت بهر حال روانشناسان بزرك همگی عقیده دارند که شرایط بد مسکن ساکنین را در معرض بیماریهای مغزی و تزلزل شخصیت و واکنشهای عصبی قرار میدهد واضح است که در منازل کوچك سرو صدای بیشتری جمع میشود و اکثرا در همین منازل کوچك است که منازعات شدید رخ میدهد .وبر آتش درد های روحی دامن میزند کودکان اگراز همان آغاز زندگی هر رو زدد مساکن تنك و تاریك و حائز شرایط تحمل ناپذیر و کثیف چشم باز کنند کم‌کم حالات روحی آنها در فضا های تنك مورد تهاجم قرار گرفته و رشد روحشان متوقف میگردد د رمیان ساکنین عمارتهای چند طبقه و شلوغ صمیمیت و صداقت کمتر وجود دارد آنچه دراینجا گفته میشود برزحمات چندین ساله آمار گران زبردست استوار است اگر چه نتایج حاصل هریك از آمار گران با دیگری تفاوت دارد ولی همگی حاکی از آن است که در زندگی متراکم و پر از ازدحام که د راین قرن با آن دست و پنجه نرم میکنیم همه عوامل برضد اعصاب و روان ما دست بدست هم داده‌اند.سروصدای فراوان در محیط های بسته نه تنها در بیداری اعصاب ما را کوبیده‌و خسته میکنند بلکه در خواب نیز مارا دست خوش حملات‌خود قرا رمیدهند در این میان وضع کودکانی که فردا باید در زندگی صنعتی و پراز تصادمات بجنگند از همه بدتر و رقت انگیزتر است از طرفی تکثیر موالید و تراکم جمعیت روز بروز این وضع اسف بار را تشدید میکند و بر آتش بحران دامن میزند ولی هیچ چاره رضایت بخش و هیچگونه درمان واقعی برای این درد عظیم اندیشیده نشده است و شاید هم تتوا ناندیشید ممکن است اگر بشر فضارا تسخیر کند از این وضع فلاکت بار نجات یابد .

آنجا که غذای گرم یخ می‌بندد

درایسلند هوای سرد غذای گرم‌رابسرعت تبدیل‌به‌یخ میکند هیچکس نمیتواند بدون عجله غذا بخورد .

دراین‌تصویریکی‌از سربازان امریکائی درایسلند درمیان طوفان برف درحالیکه باید درپست‌خود بایستد بعجله غذای گرمی صرف میکندنیروهای دفاعی امریکا دراین قسمت امریکا همواره متمرکز هستند وسربازان نیزبرای دریافت‌تعلیمات اولیه باین‌ناحیه منتقل‌میگردند. دراین جزیره که‌به‌سرزمین یخ‌موسوم است مرك ومیربیش ازتمام نقاط دنیا اتفاق میافتد .

رادیو اکتیو در گاو تاثیر ندارد

کمیسیون انرژی اتمی امریکااخیرا نشریه‌ای انتشار داده و در آن اعلام داشته است که در منطقه آزمایشهای اتمی امریکا در لاس وگاس‌تعدادزیادی گاو در مزارع زندگی میکنند که‌رادیو-اکتیو منتشر شده در فضا در آنها هیچگونه تاثیر نا مطلوبی نداشته‌است در اطلاعیه گفته میشود که این گاوها براحتی از علفها و مواد غذائی این منطقه خطرناك استفاده کرده و در آزمایشهای متعددی که از آنها بعمل آمده واضح شده است که دردستگاه های عمومی آنها هیچگونه اختلالی دیده نشده است . بدینطریق بنظرمی رسد که گاو ها از حیواناتی میباشند که در مقابل رایو اکتیومصونیت‌داشته واین ماده در آنها هیچگونه تاثیر نا مطلوب ندارد .

زن افریقائی

سر زمین نیجریه اخیرا باستقلال رسید . مردم این کشور پر-نعمت سالها بود که در آرزوی استقلال بسر میبردند و سرانجام بهدف نائل آمدند .

زنان نیجریه‌ای مردان خود را در راه رسیدن باین هدف مقدس یاری کردند و در حقیقت نیمی ازاستقلال نیجریه مرهون فعالیت زنان آنست .

این عکس مربوط به امیل اکینتولا همسر نخست وزیر نیجریه است وی پیشروی زنان نیجریه استو رهبری سازمان آنها را بدست دارد . امیل اکینتولا از زنان برجسته و تحصیل کرده افریقا است وی به سه زبان خارجی تسلط دارد و ضمنا صاحب پنج فرزندمیباشد

درقرن اتم من از زندگی چادرنشینان عصرحجر دیدن‌کردم

طوایف «پیجارانجا» چگونه خودرا گرم میکنند

-٦-

ناگهان این عده بی حرکت سر جای خود ایستاده و آثارنگرانی در قیافه هایشان پدیدار شد . ما بهت زده هرچه کوشیدیم ارتباطی را که بین این حرکت آنها وگفته های ما بود بیابیم ، نیافتیم واز خود می پرسیدیم که نکند کاری ازما سر زده باشد که باعث ناراحتی‌آنها بشود . ما دراین فکر بودیم که ناگهان عده‌ای‌بدون کلمه‌ای صحبت ویا مشورت پا به فرار گذاشته واز نظر ناپدید شدند .

ده دقیقه از این ماجرا نگذشته بود که یکعده پسر بچه از طرف مخالف پیدا شدند گویا دسته اخیر دریك مرحله از تعلیمات مذهبی بودند که در طی آن می بایست از دیدن جنس مخالف خود داری کنند . و از طرفی شکل خارجی محلی که ما در آن قرار داشتیم طوری بود که از محلی که ما بودیم نمی‌شد این دسته را در حال نزدیك شدن مشاهده کردویا آواز آنهارا شنید . ولی باهمه این احوال برو بچه های «میدانستند» که این گروه نزدیك می شودلذا تصمیم به فرار گرفته‌اند که آنهارا در گناه دیدن خود فرو نبرند وبه آنها امکان دهند که فرایض مذهبی خودرا بدرستی‌انجام دهند .

روز دیگر جارو جنجال یك قسمت از چادر ها توجه مرا جلب کرد مشاهده کردم که زن ها بشدت گریه کرده و با سنك و چوب‌بجان خود افتاده و نهری از خون جاری ساخته اند ولی مرد هابر عکس بدون این که کلمه ای حرف بزنندمتین وموقر سر جای خود ایستاده بودند. بدوا تصور کردم لابد قبیله عزاداری دارد زیرا زنها بوضع تاثر انگیزی می گریستند ولی طولی نکشید که علت ماجرا را از یکی از پیر مردان بنام (تومانتی) پرسیدم . پیر مرد تعریف می کرد که یك گروه از مردهای قبیله ما درنزدیکی «ارنابلا» از طایفه مخالف شکست خورده‌اند وموجب گریه زنها همین است . به شنیدن این حرف از تعجب‌شاخ در آوردم زیرا چگونه آنها توانسته بودند از این موضوع اطلاع پیدا کنند در حالی که «ارنابلا» در۲۵۰ کیلو متری محلی که ما بودیم‌واقع شده بود . بعد ها اطلاع پیدا کردم که پست پلیس ارنابلا گزارش‌داده بود که دو طایفه از (پیجارانجا) ها درست در همان موقعی که زنها به سرو کول خود می زدند در حال جنك بوده اند .

در محلی که ما بودیم روز ها از گرما بیطاقت می شدیم ولی بر عکس اغلب شبها بقدری سرد بود که‌خوابیدن بدون استفاده ازروپوش برای ما غیر ممکن می شد خود پیجارانجاهاهم باوجود طاقت زیادی که در مقابل سر ما دارند ناچار می شدند برای مقابله با آن از سیستم «حرارت مرکزی» استفاده کنند . حرارت مرکزی‌چادر نشینان‌دایره‌ای از آتش است که آنها درشبهای سرد اطراف خود روشن کرده وخود بدستجات مختلف در سطح دایره بخواب واستراحت می پردازند و اغلب هر کدام یك یا چند تا سك را بغل می کند تا با استفاده از حرارت بدن سگها از آسیب سرمای سخت در امان باشند .وقتی شما از یك (پیجارانجا) از سردی هوای شب‌گذشته سئوال کنید وی تعدادسگهائی راکه شب‌بغل کرده است‌بازگوخواهد کرد وخلاصه‌این «میزان الحراره» بدین قرار است:

وقتی سك همراه نباشد ، نماینده گرمی هوا است ، دو سك علامت شب سرد ، و وقتی تعدادسگها از چهار تجاوز کرد باید فهمید که شب آب ها یخ زده است

-٦٦-

فصل دهم

شریك سرنوشت ....

کلید توی قفل چرخید ، مرد جوانی وارد سلول شد و پشت سراو چشمم به «فرانزل» افتاد که چند لحظه مرا برانداز کرد و بعد بدون آنکه کلمه‌ای حرف بزند بیرون رفت و در را بست و تازه وارد ناشناس را در سلول من‌باقی گذاشت .

مدتی باحال تعجب‌در کنارتخت‌ایستاه‌بودم و نمیدانستم چه‌بگویم . بالاخره باهمان‌چند کلمه آلمانی که یادگرفته‌بودم از او پرسیدم :

. ـ شما آلمانی هستید ؟

باحیرت مرانگاه کرد و چیزی نگفت .

بزبان فرانسه سئوال‌کردم :

ـ شمافرانسوی هستید ؟

ناگهان قیافه‌اش از هم باز شد و جواب داد :

ـبله فرانسوی هستم .

ـاسم شما چیست ؟

ـ«گی منه»

با هم دست دادیم و لب تخت نشستیم.

این پایان غیر منتظره برای آن روز عجیب ، مرا از عالمی که در آن ورفته بودم خارج کرد و حالا مانند اشخاص بلاتکلیف بودم که درمقابل ضع تازه‌ای قرار گرفته‌اند و نمیدانند چه کنند .

برای آنکه بدانم او در سلول من چه میکند احتیاج به سئوال‌نداشتم زیرا کاملا معلوم بود که چون عده زندانیها زیاد شده بعضی از سلولهای نفرادی راهم تبدیل به‌سلولهای دونفری کرده واو را شریك زندان من موده‌اند .

معنی این تغییر آن بود که نقشه های من بهم میخورد اما در عین‌حال رفیق تازه‌ای هم پیدا کرده بودم که میتوانستم با آزادی تمام و بدون هیچگونه قید وبندترس وملاحظه‌ای با او صحبت کنم .

سعی کردم رفتار خود را در ابتدا خیلی طبیعی و وضع سلول راعادی جلوه دهم چون هنوز نمیدانستم که آیا میتوانم او را محرم اسرار خود بنمایم یا خیر .

«گی منه» خیلی رنك پریده بنظر میرسید و با چشمانی که آثار وحشت بخوبی در آن هویدا بود محیط و مصاحب جدید خود را نگاه میکرد .

ظاهر او خیلی غیر عادی بود بطوریکه من تاآنوقت نه یك سرباز فرانسوی و نه یك سرباز آلمانی را باآن‌ریخت و قیافه ندیده بودم .

کلاهی که بسر داشت یك کلاه کهنه خلبانان نیروی هوائی آلمان‌بود اما شلوار و مچ‌پیچش به ارتش فرانسه تعلق داشت . او را بهتر ا زهمه چیز میشد یك اسیر جنگی تلقی کرد سعی کرده بود درلباس سربازان‌دشمن از دست آنهافرار کند اما نتوانسه بودبیش از نیمی از یونیفورم آنها را بدست بیاورد .

رویهمرفته وضعی عجیب و تا اندازه‌ای مضحك داشت . بنظر من موجود نگران وبیچاره‌ای آمد که‌به یکساعت بعد خودش اطمینان نداشت .

معذلك در نگاه او ثبوتی بود که افکارش را تا حدی جمع و متمرکز نشان میداد . موهایش بلند وژولیده و سنش بسیار کم بود .

نمیدانستم صحبت بااورا ازکجا شروع کنم وسرانجام پرسیدم :

ـشما هیچ چیزی همراه خود نداری ؟

سرش را بعلامت نفی تکان داد .

ـقرار است مدتی طولانی در اینجا بمانی ؟

ـنمیدانم ، این اولین محلی است که من بعنوان زندانی وارد آن میشوم . آنها مرا توقیف کردند و .. ..

حرف او را بریدم‌وگفتم :

ـفعلا فقط یك تشك حصیری و دو پتو در این سلول داریم . توروی تخت بخواب و من روی زمین خواهم خوابید . متاسفانه سلول کوچك است و جای زیاد نداریم .

ـخیلی وقت است که شما اینجا هستی ؟

ـبیا اینجا دیوار را نگاه کن ، این خطوط هر کدام علامت یك روز است وصلیب ها علامت‌یکشنبه ها. اینهم نشانه ماهها است : آوریل ، مه، ژوئن ،ژوئیه .امروز بیستم اوت است وباین ترتیب از روز ۱۷آوریل‌که توقیف شده‌ام تا حالا ۱۲۵ روز است که در اینجا بسر میبرم .

از اینکه برای‌اولین باردر داخل این سلول میتوانستم با یکنفردیگر درد دل کنم به هیجان آمده بودم وحتی شنیدن صدای خودم هم برایم تازگی داشت .

چند لحظه مکث کردم و بفکر فرو رفتم و بعد بصحبت ادامه دادم :

ـبله ، یکصد و بیست وپنج روز و هفده یکشنبه است که من در اینجا هستم . اینمدت خیلی طولانی است اما حالا که تو هم اینجا هستی روز ها زودتر خواهد گذشت و اینقدر خسته کننده نخواهد بود .

راستی نگاه کن . آن سطل زباله ما است که هر روز صبح وقتی به حیاط میرویم بایدآنراخالی‌کنیم وبشوئیم و با قدری کلرات ضد عفونی نمائیم . آنهم یك آبخوری کهنه است که توانسته‌ام برای خودم نگهدارم و موقعی که از حیاط به اینجا می آیم‌آنرا از آب پر میکنم وتا چند ساعتی میتوانم رفع عطش نمایم .

اشیاء شخصی من‌توی آن جعبه است ، چیز زیادی نیست ، فقط یك پیراهن است ، دو دستمال و یك حوله . آنچه که من دارم همین است .

اوه ،یادم رفت خودتراشم را بگویم . صبر کن آنرا بتو نشان بدهم تا به بینی که در دنیا منحصر بفرد است .

اول سعی کردم‌با یك‌تیغ خشك وخالی صورتم را بتراشم امانتوانستم آنرا محکم در دستم نگهدارم و مرتبا لیز میخورد و گاهی هم صورتم را میبرید . اما حالا آنرا وسط یك تکه چوب گذاشته و با نخ محکم کرده‌ام و میتوانم باآن مثل یك خود تراش ریشم را بتراشم و حتی مو های سرم را هم با آن کوتاه میکنم .

با تعجب پرسید :

ـخودت اینکار را میکنی ؟

ـالبته ، ضمنا یك آینه کوچك هم دارم که در اینکار بمن کمك‌میکند پس از چند روزی که اینجا بمانی به محیط عادت میکنی . اوایل کمی سخت است و حتی هوای کافی‌هم برای تنفس وجود ندارد اما بزودی همه چیز عادی میشود .

باز تو شانس داری که از روز اول بایك زندانی کهنه کار هم‌سلول هستی که میتواند از جهات مختلف بتو کمك کند در حالیکه برای من اینطور نبود و بتو آنقدر که بمن در سلولهای نمره ۱۳ ونمره ٤٥ بد گذشت بد نخواهد گذشت .

ـپس سلول شما عوض شده ؟

ـبله دو مرتبه والان در حدود دو ماه است که در این سلول‌هستم سلول بدی نیست چون هم در جای نسبتا خوبی واقع شده وهم تا اندازه‌ای تمیز است وضمنا روز ها مدت کمی نیز آفتاب توی آن میتابد .

وقتی روی تخت دراز میکشی مواظب باش چون‌این تخت اسقاط است و خیلی آسان در هم‌می شکند .

ـنه من روی تخت‌نخواهم خوابید . شما انجا بخواب و من روی زمین میخوابم چون باین موضوع عادت دارم و اخیرا هم چند شب کف راهروی ترن خوابیدم .

کرس آزاد

نوشته : احمدرحیمی

هوس با ازدواج متفاوت است

پیوندزناشوئی نباید برپایه هوی‌وهوس نهاده شود

چرا طلاق زیاد است ؟!

بعقیده نگارنده عواملی که درزندگی زناشوئی موجب شکست وجدائی میگرددیکی ودوتانیست که بتوان در باره آن بحث‌کرد وسخن گفتولی آنچه مسلم است اکثر این اختلافات که متاسفانه منجر بطلاق وتلخ‌کامی در زندگی مشترك میگردد ازدواج غلط ونامناسب میباشد زیرا اکثر آنهائیکه قصد انتخاب‌همسری را دارند در وهله اول از قلب خود کمك میگیرند نه از عقلشان غافل‌از آنکه شریك زندگی زوج نباید باهوی و هوس‌انتخاب شود بهمین‌جهت باآنکه قبل‌از ازدواج متوجه بیشتر معایب همسر آینده خودمیشوند معهذا از آن چشم پوشی میکنند وبعدا که متوجه غفلت وگذشت بیمورد خود میشوند راهی جز حرمان وشکست درپیش‌ندارند.

موضوع دیگریکه حتما باید مورد دقت وتوجه قرار گیرد تشریح وضع زندگی واقعی وحدود امکانات مادی است که باید حقیقت آن گفته شود زیرا ازدواجیکه بنیان واساس آن برپایه نادرستی استوار گشت پایدار نخواهد ماند واین موضوع راطرفین بایدمراعات کنند البته آنچه تابحال گفته شد مربوط بقبل از ازدواج بود اما مشکلات زندگی زناشوئی بهمین‌جاختم نمی‌شود زیرا حوادث واتفاقات هرگز قابل پیش‌بینی نیست بهمین جهت ممکن است طرفین دراثر فشار وشرایط سخت زندگی از قبیل فقر وتهیدستی وبیماریهای جسمی وروحی تغییرعقیده دهند ولی این موضوع نباید رشته زندگی زناشوئی آنهارا بگسلد وکاخ‌سعادتشان راواژگون سازد بلکه بعکس باید پیوند زناشوئی محکمتر وحس همکاری آنها بیشتر شود تاشریك زندگی یکدیگر بودن مصداق واقعی پیدا کند.

نکته قابل توجه آنکه این‌حس همکاری دربین مردمان‌ده‌نشین بیشتر مشاهده میشود بهمین‌جهت‌است که محبت‌ومودت این‌مردمان خوشبخت باعث حسن رابطه بوده و در نتیجه میزان طلاق در آنجاها بمراتب کمتر ازشهر میباشد.

این نکته راهم بایدتذکر دادکه زندگی مشترك مرد وزن باتمام سادگی آن دارای نکات دقیقی است که اگر مراعات‌نگردد ممکن است نتایج تلخی به‌بار آورد واز آن جمله عدم اعتمادوسوء ظن میباشد که دراثر حرکات ناشایست مرد ویازن وعدم لطف‌و محبت متقابل نسبت بیکدیگر بوجود می‌آید ویاتفکر غلط‌مردانیکه خیال‌ میکنند زن را فقط و فقط بخاطر ارضای شهوت وخدمتکاری باید خواست اگرشخصی دارای چنین ایده‌ای شدبوئی‌ازانسانیت وعواطف بشری‌نبرده وخواهی‌نخواهی کانون گرم ،خانواد،گی‌اش متلاشی خواهد شد شاید موضوع جدائی برای همه‌کس‌زیادمشکل نباشد غافل از آنکه بنای زندگی اگر یکبار خراب شود سخت است که بروبرانه‌های آن بنای جدیدی بالابرد. زنها نیز درضمن اداره امور خانه‌بهمین نکات بایدتوجه داشته باشند وهرگز حس حسادت مردرا تحریك نکرده وزندگی مجلل وکاخهای باشکوه دیگران رابرخ مرد نکشند وباسخنان نیش‌دار روح مردانگی‌واراده زوج‌خودرا خرد نکنند زیرا این گونه اعمال جزتیره‌کردن زندگی وبالاخره جدائی حاصل دیگری دربرندارد.

بررسی تاریخ روابط ایران و شوروی

روزی که گرومیکو عصبانی شد

روز یازدهم اسفند ۱۳۲٤ یعنی آخرین روز مهلت ششماهه برای خروج ارتش سرخ از ایران نواحی آذربایجان و کردستان شرقی عملا تحت کنترل عمال شوروی بود .در این تاریخ نواحی گیلان ومازندران وگرگان تاشاهرود را حزب کمونیستی توده‌وسندیکای‌باصطلاح اتحادیه های کارگری یکپارچه در آتش فتنه و آشوب و هرج و مرج فرو برده بود . در مناطق کارگری خوزستان و اصفهان بعلت‌تحریکات کمونیستها اوضاع متشنج بود .

مجلس چهاردهم آفتاب عمرش غروب کرده بود آزادی عمل دولت مرکزی بواسطه مداخلات علنی و صریح مقامات نظامی وسیاسی دولت شوروی بکلی سلب گردیده بود . در این اوضاع و احوال بود که دولت اتحاد شوروی تذکاریه پشت سر تذکاریه تسلیم دولت ایران‌می‌کرد ومیخواست که‌مقاصداستعماری وتوسعه طلبانه خود را در موردایران عملی سازد .

میخواست اراده خود را بر دولت وملت ایران تحمیل کند . نماینده شوروی در شورای امنیت اسم اینکار را مذاکرات مستقیم گذاشته بود وشورای امنیت را تخطئه و انتقاد میکرد .هدف‌نماینده شوروی این بود که ببهانه مذاکرات‌مستقیم شکایت دولت ایران مطرح نشود اما این مذاکرات باصطلاح مستقیم چه بود ؟

دولت ایران در تاریخ اول فروردین ۱۳۲۵ برابر ۲۲ مارس ۱۹٤٦ شکایتی بشورای امنیت تسلیم کرد باین شرح : بر حسب تبصره اول ماده ۳۵ منشور ملل متفق دولت ایران توجه‌شورای‌امنیت را باختلاف‌نظری که میان ایران واتحاد جماهیر شوروی‌سوسیالیستی موجود است و مداومت آن محتمل است صلح و امنیت بین المللی را مختل سازد معطوف میدارد . این اختلاف نظر پس از تصمیمی که شورای امنیت درسی ام ژانویه‌سال ۱۹٤٦ اتخاذ کردبسبب‌بروزاشکالات تازه ای در باب اختلاف نظر قبلی ایران وروسیه راجع‌بماندن‌سربازان شوروی در اراضی ایران بعد ازدوم مارس سال ۱۹٤٦ که‌مخالف‌بانص صریح ماده پنجم پیمان سه جانبه ۲۹ ژانویه ۱۹٤۲ است پیش آمده است .

علاوه بر این دولت شوروی‌دخالت در امور داخلی ایران را توسط بنگاهها و نمایندگان رسمی و نیرو های مسلح خود همچنان ادامه میدهد . این عملیات بر خلاف‌پیمان سابق الذکر است .همچنین‌برخلاف اعلامیه صادره در تهران و منشور ملل متفق است . باتوجه باینکه ایران برسم یك کشور مستقل و خود مختار مایل است روابط حسنه اووشوروی حفظ شود و از طرف دیگر اصول منشور ملل محترم بماند .پیدا کردن راه حل فوری و عادلانه شایان اهمیت است . البته امروز سخنگویان رادیو مسکوضمن دروغبافیهای خود در باب مناسبات ایران وشوروی تاریخ آنرا بدونسل عقب برده اند . منظورآنهااینست که کسی بیادش نیاید این‌مناسبات بعد از جنك دوم جهانی بر چه منوال بوده است . امروز که‌آقای گرومیکو بجای مولوتف کمیسر امور خارجه شوروی است همان سیاست تجاوز‌کارانه وتوسعه طلبانه سلف خود را در باره ایران تعقیب میکند .خود اوبود که در راس هیئت نمایندگی شوروی درشورای امنیت حضور داشت . ایشان بود که در ۲۹ مارس ۱۹٤٦ موقع طرح شکایت ایران بلند شد و چنین گفت : اکنون که شورای امنیت پیشنهاد مرا ردمیکند منهم مجبورم جلسه را ترك گویم و خارج شوم ... و با عصبانیت جلسه شورای امنیت را ترك نمود .پیشنهاد رفیق گرومیکو این بود که قضیه ایران تا دهم آوریل بتاخیر افتدو از طرف دیگر با حضور نماینده ایران هم در جلسه شورای امنیت مخالف بود . بهانه‌اش این بود که ایران عضو شورای امنیت نیست‌ولی فراموش کرده بود که‌عضویت‌دائمی دولتهای‌بزرك‌وزورمند هم در شورای امنیت برای پایمال کردن حقوق حاکمیت ملل نبوده است . در آن تاریخ علیرغم خشم و قهر رفیق گرومیکو آقای حسین علاء رئیس هیئت نمایندگی ایران با رای اکثریت اعضاء شورای امنیت در جلسه حاضر شد و ضمن اظهارات خود صریحا گفت :

بین ایران و شوروی هیچگونه قرار داد محرمانه و سری منعقد نشده است .

هرگاه قضیه ایران در شورای امنیت بتعویق افتد صلح بین المللی در خطر خواهد بود دولت شوروی پیشنهاداتی بدولت ایران داده که‌با حاکمیت و استقلال ایران کاملا مخالف است . در مدت ۱٦روزی که نخست وزیر ایران برای‌مذاکرات مستقیم در مسکو توقف داشت‌دولت شوروی این تقاضا ها را از ایران کرده است .

۱ـبقای سربازان شوروی برای همیشه در بعضی از مناطق‌ایران .

۲ـباید دولت ایران حکومت‌خود مختاری آذربایجان رابرسمیت بشناسد .

۳ـدولت شوروی حاضر است که از تقاضای امتیاز نفت‌شمال‌صرفنظر کند بشرط‌اینکه یك شرکت نفت ایران وشوروی تشکیل گردد که ۵۱ در صد سهام آن متعلق‌بشوروی و٤۹ در صد آن متعلق بایران‌باشد. دولت ایران کلیه این پیشنهادات‌را ردکرده زیرا این‌پیشنهادات‌بامنشور آتلانتیك و پیمان ملل متفق و با قانون اساسی ایران کاملا مخالف است . سپس آقای علاء تقاضا کرد شورای امنیت عاجلانه وفوری‌بقضیه ایران رسیدگی کند .

حالا اگر گفتار نویسهای رادیو مسکو اطلاعاتی از این قسمت از مناسبات ایران وشوروی ندارند برفیق گرومیکو مراجعه کنندببینند آیا او میتواند این اسناد سیاسی‌را که اسباب رسوائی‌سیاست‌همزیستی مسالمت آمیز با همسایگان شوروی است رد کند یانه ؟

تشکر و قدردانی
قابل توجه اولیاء محترم وزارت‌کشور

سالهای متمادی که مردم سرحدآباد کرج از بهره عدالت اجتماعی محروم بوده اند اخیرا جناب آقای شیخ بهائی فرماندار کرج گذشته از اینکه معنی انجام وظیفه و اجرای نیات شاهنشاه رانشان داده باعث شدکه سایر مامورین با حسن نیت ووظیفه شناس را بمردم بشناسانند آقای رضوی بخشدار بدستور جناب آقای فرماندار نسبت به تقسیم‌آب سرحدآباد اقدامات خداپسندانه نموده و تقسیم را طوری بدون نظر انجام داد که کلیه باغداران خورده یا از آن بهره‌مند شده و هرگونه ظلم و تعدی‌را وسیله مامورین ژاندارمری مرتفع نموده ما از اولیاء محترم‌تقاضای تشویق مامورین باحسن نیت را داریم .

از طرف کلیه باغداران سرحد آباد کرج ـ حاج محمد لطفی پور

آگهی مناقصه

ژاندارمری کل کشور تعداد ده هزار رشته فانسقه برزنتی طبق نمونه های موجود وشرایط مندرجه در برك شرایط بمناقصه‌خریداری می نماید .

۱ـداوطلبان شرکت در مناقصه میبایستی قبلا بشعبه تدارکات و خرید اداره سررشته داری ژاندارمری واقع در میدان ۲٤ اسفند مراجعه پس از مشاهده نمونه و مشخصات جنس مورد مناقصه برك شرایط مناقصه دریافت نمایند .

۲ـداوطلبان شرکت در مناقصه بایستی مبلغ یکصد وبیست هزار ریال بعنوان سپرده نقدا بحساب شماره ۷۳۰ ژاندارمری ببانك ملی‌مرکز تسلیم و فیش آنرا ضمیمه پیشنهاد خود در پاکت‌لاك و مهر شده که روی آن جمله (مناقصه فوق) قید شده باشد نموده تا آخر وقت اداری‌روز چهارشنبه ۵ر۵ر۳۹بدفتر اداره سررشته داری ژاندارمری تسلیم ورسید دریافت دارند .

۳ـپیشنهادات واصله درساعت ۱۰ صبح روز ٦ر۵ر۳۹ با حضور کمیسیون باز و قرائت خواهد شد .

٤ـبه پیشنهاداتیکه بعد از موعد مقرر برسد یا مشروط یا فاقد سپرده و مبهم باشد بهیچوجه ترتیب اثر داده نخواهد شد .

۵ـحضور پیشنهاد دهندگان در جلسه مناقصه آزاد وادارمسررشته‌داری در رد یاقبول یك یاکلیه پیشنهادات مختار است .

٦ـدر صورتیکه برنده مناقصه به نحوی از انحاء از انجام معامله خودداری نماید سپرده اوبسود صندوق دولت ضبط خواهد شد .

۷ـپرداخت هرگونه مالیات بر در آمد و عوارض قانونی و هزینه نشر آگهی و هزینه ثبت قرار داد در دفتر خانه اسناد رسمی بعهده‌برنده مناقصه است .

آـ۱٤۷۰۲ — ژاندارمری کل کشور

آگهی مناقصه خرید آهن‌گرد

اداره ساختمان این بانك برای مصرف ساختمانهای خود مقدار٤۰۰ تن آهن گرد بشرح زیر :

۱ـآهن نمره ٦	۱۵ تن
۲ـآهن نمره ۸	۱۵تن
۳ـآهن نمره ۱۰	٤۰تن
٤ـ آهن نمره ۱۲	۱۰۰تن
۵ـآهن نمره ۱٤	۱۰۰تن
٦ـآهن نمره ۲۲	۸۰تن
۷ـآهن نمره ۲٤	۳۰ تن
۸ـآهن نمره ۲۸	۲۰تن

از طریق مناقصه کتبی خریداری مینماید . داوطلبان شرکت دراین مناقصه میتوانند پیشنهاد خود را در پاکت سربسته‌و لاك و مهر شده تا آخر وقت اداری روز سه شنبه ۱۵ شهریور ماه ۱۳۳۹ بدفتر اداره ساختمان تسلیم دارند .

پیشنهاد دهندگان بایستی قبلا مبلغ ۱۵۰ر۰۰۰ ریال بحساب شماره ۱۰۰۰۸ نزد شعبه فردوسی تودیع نموده و قبض رسید آنرا ضمیمه پیشنهاد خود نمایند (ضمانت نامه بانکی هم از بانکی که مورد قبول‌بانك ملی باشد پذیرفته خواهد شد) به پیشنهاد های فاقد قبض سپرده‌ترتیب‌اثر داده نخواهد شد .

پیشنهاد دهندگان بایستی مدت تحویل آهنهای بالا را صریحاتعیین نمایند و چنانچه برنده مناقصه ازتحویل آنها در موعدیکه تعیین خواهد شد خودداری نمود موظف است روزانه مبلغ ۱ر۰۰۰ ریال بعنوان جریمه تاخیر ببانك بپردازد ولی چنانچه مدت تاخیر از ۲۰ روز تجاوز کردبانك حق دارد سپرده برنده مناقصه را بسود خود ضبط نموده و آهنهای مزبور را بهرطریق که مصلحت بداند تهیه نماید .

پیشنهاد دهندگان بایستی بهای هر تن آهن را (سی ـاند ـ اف) خرمشهر یا تحویل تهران انبار بانك صریحا قید نمایند و اگر از خارج باگشایش اعتبار وارد میشود گواهی اداره نظارت بین المللی بایدضمیمه شده و مخارج آن نیز با پیشنهاد دهنده خواهد بود .

کلیه آهنهای بالا بایستی از نوع آهن طوماس بوده و بصورت شاخه های ۱۲ متر که یك دفعه خم شده تحویل گردد و هیچکدام از آنها بصورت کلاف تحویل گرفته نخواهد شد .

پیشنهاد های رسیده درساعت ۱۰ صبح روز چهارشنبه ۱٦شهریور ۳۹ در محل اداره ساختمان این بانك باز و قرائت خواهد شد و برنده مناقصه نسبت به جمع کل بهای آهنها تعیین میگردد .

حضور پیشنهاد دهندگان در جلسه مناقصه آزاد و بانك در رد یا قبول کلیه پیشنهاد ها مختار است .

۱ـ۳ — آـ۱٤۸۵٦ — بانك ملی ایران

آـ ۱٤۸۱۲

آـ ۱٤۷٤۲

فرهنگی ورزشی

برندگان بی‌ینال ونیز تعیین شدند

دومیلیون لیر جایزه اول نصیب نقاش فرانسوی شد

ایران و ۳۶ مملکت دیگر درنمایشگاه بین‌المللی ونیز شرکت کردند

وزیر فرهنگ ایتالیا تناولی را تشویق میکند •

بطوریکه خوانندگان اطلاع دارند اداره روابط بین المللی وانتشارات هنرهای زیبای کشور دومین بی ینال تهران را که شامل ۲۲۲ تابلوی‌نقاشی ۱۵ پیکره و شش تابلو نیم برجسته از آثار هنرمندان معاصر ایران بود در کاخ ابیض تشکیل داد و مراسم گشایش آن روز ۲۸ فروردینماه در پیشگاه علیا حضرت ملکه فرح پهلوی انجام گرفت •

این نمایشگاه تاروز ۲۷ اردیبهشت ماه سال جاری مفتوح بود و بسیاری از مردم علاقمند ایرانی و خارجی موفق بدیدن آن گردیدند •

برای قضاوت وبررسی آثارهنرمندان این نمایشگاه و انتخاب بهترین اثر از ناقدان مشهور اروپائی که دراین قسمت دارای حسن تشخیص وحسن انتخاب هستند دعوتی بعمل آمدتا با همکاری سه تن از هنرشناسان واستادان ایرانی‌بهترین‌آثار هنرمندان را انتخاب نموده به «بی ینال جهانی ونیز» ارسال دارند در نتیجه پس از چند جلسه شور و مشورت تابلو های «بیمار و مرب» ، «آهو» ، «کبوتر آبی» ، «نقش کوزه روی تالی» ، «فرهاد و مرد مرب» ، «زن خوابیده» ، «عروسی» ، «دسته» و «مشت و مال» از پرویز تناولی و تابلو های «وزن درهوا» «وزن» و «جنبش وزن» از محسن وزیری و پیکره هائی بنام «ارابه داریوش» «کرگدن» «زیبا ترین زن ایران» «ترك مرفین» از پرویز تناولی و همچنین تابلو هائی از آقای سهراب سپهری بنام «کمپو زیسیون شماره های یك و دو وسه وچهار» انتخاب وبنمایشگاه جهانی ونیز ارسال نموده وآقای تناولی را برنده جایزه اول بی‌ینال تهران معرفی نمودند • این نمایشگاه در روز ۲۸ خرداد ماه سال جاری در شهرزیبا وخیال انگیز ونیز باشرکت آثار هنرمندان معروف ۳۷ کشور از قاره های مختلف دنیا بوسیله وزیر فرهنگ ایتالیا ازطرف رئیس جمهور آن مملکت افتتاح گردید •

در نمایشگاه جهانی ونیز آقای انصاری کنسول کشور شاهنشاهی ایران در میلان آقای تجویدی از طرف هنرهای زیبای کشور و آقای تناولی برنده جایزه ممتاز بی ینال تهران بنمایندگی ایران در نمایشگاه حضور یافتند شور و هیجان شگفت انگیزتوام با اعجاب و تحسین از دیدن تابلوها ومجسمه‌های هنرمندان کشور های مختلف بمردم دست داده بود ، مردم دسته دسته در پای تابلو های مختلف اجتماع کرده و هرکس نظریات و عقیده ای ابراز میداشت • از دحام جمعیت و علاقه مردم صاحب ذوق شهر ونیز و سایر شهر ها و همچنین خارجیان برای دیدن نمایشگاه بحدی بود که پلیس ایتالیا را مجبور بمداخله درحفظ آرامش نمود علت این ازدحام و استقبال بی سابقه مردم از این نظر بود که ناقدان و صاحبنظران مشهور اروپائی از یکماه پیش از افتتاح برای انتخاب بهترین اثر از آثار هنرمندان ۳۷ مملکت شرکت کننده از لحاظ نقاشی و مجسمه سازی در ونیز حاضر شده و یك روز پیش از افتتاح رای نهائی خود را اعلام کرده بودند اکنون میخواستند که برندگان جوایز اول و دوم‌وسوم ممالك شرکت کننده را بشناسند و از نزدیك آثار هنرمندان را به‌بینند در داوری هیئت قضات نمایشگاه بین المللی ونیز جایزه اول که در حدود ۲ ملیون لیر است بیك‌تابلوی نقاشی از یکی از نقاشان معروف فرانسوی تعلق گرفت و فرانسه که سوابق تاریخی و ممتدی در هنر داشته و مادر هنر لقب گرفته است در بین ممالك شرکت کننده از لحاظ نقاشی مقام اول را بدست آورد •

جایزه دوم نصیب یك مجسمه ساز آلمانی شده و جایزه سوم در نقاشی ومجسمه سازی بدولت ایتالیا تعلق گرفت • آثار هنرمندان ایتالیائی‌در این بی ینال از تمام ممالك شرکت کننده بیشتر بود و اغلب پیش‌بینی کرده بودند که ممکن است که ایتالیا جایزه اول را برباید •

آثار هنری ایران در این نمایشگاه مورد توجه زیاد قرار گرفت و وزیر فرهنگ ایتالیا در ضیافتی که با حضور تمام نمایندگان کشور های شرکت کننده برپا شده بود رسما تناولی رامورد تشویق قرار داده و از دیدن سایر آثار هنرمندان ایرانی اظهار مسرت نمود •

در شماره های آینده مابرندگان جوایز و آثار هنرمندان‌را معرفی خواهیم کرد •

مسابقه ورودی دانشسرایعالی

مسابقات ورودی دانشسرای عالی همانطور که باطلاع خوانندگان رسید روز یکشنبه صبح وبعد از ظهر در سالنهای دبیرستان دارالفنون انجام شد .

عکس بالا داوطلبان را در جلسه امتحانی نشان میدهد . آقای دکتر بیانی رئیس‌دانشسرایعالی نیز در جلسه امتحانی دیده می شود .

تعداد دانشجویانیکه دانشگاههای شهرستانها می‌پذیرند

بطوریکه از اداره کل تعلیمات عالیه اطلاع میدهند دانشگاههای شهرستانها از هم اکنون خود را برای پذیرفتن دانشجوی بیشتری‌در سالهای اول دانشکده ها آماده نموده اند •

بموجب گزارشهای سال تحصیلی ۳۹ و۴۰ دانشگاههای شهرستانها به شرح زیر از طریق مسابقه دانشجو خواهند پذیرفت •

دانشگاه اصفهان ۲۸۵ نفر درسال اول دانشکده های پزشکی ، دارو سازی وادبیات شبانه و روزانه• دانشگاه مشهد ۴۶۰ نفر در سال اول دانشکده های‌پزشکی، ادبیات، معقول و منقول ، و وعظ و تبلیغ اسلامی

دانشگاه تبریز ۶۹۵ نفر درسال اول دانشکده های فنی، کشاورزی، پزشکی ـ داروسازی ، ادبیات‌شبانه و روزانه «دانشسرایعالی تبریز تعداد دانشجوی مورد احتیاج خود را بعدا اعلام خواهد کرد ».

دانشگاه شیراز ۳۷۰ نفر در سال اول دانشکده های پزشکی ، علوم کشاورزی و ادبیات شبانه وروزانه

دانشگاه اهواز «جندی شاپور» ۷۵ نفر در سال اول دانشکده های‌پزشکی و کشاورزی دانشجو می پذیرد

آ ـ ۱۴۷۹۶

هفته‌پایان مسابقات فوتبال‌قهرمانی کشور

فینال این مسابقات روزجمعه ۲۷ تیرماه درحضور والاحضرت شاهپور غلامرضا پهلوی انجام خواهدشد

بطوریکه خبر نگار ما از ساری اطلاع میدهد مسابقات فوتبال‌قهرمانی باشگاههای کشور در ساری با نظم و ترتیب خاصی انجام میگردد ،آقای سرهنگ وحدتی رئیس میسیون ورزشکاران که بساری عزیمت نموده است بخبر نگاران اظهار داشته است که هدف فدراسیون فوتبال از برگزاری این مسابقات توسعه و تعمیم واقعی ورزش فوتبال در سراسر کشور میباشد •

افتتاح مسابقات

مسابقات فوتبال قهرمانی باشگاه های کشور در ساعت ۵ بعد از ظهر روز جمعه گذشته بوسیله آقای ذوالفقاری استاندار افتتاح گردیده است • آقای ذوالفقاری طی نطق خوداز اینکه این‌مسابقات مهیج در شمال انجام میگردد اظهار خوشنودی نموده است آنگاه آقای سرهنگ وحدتی‌طی نطق خود اظهار داشته است بعد از خاتمه مسابقات فوتبال کاپ لار که بهمت فدراسیون فوتبال و موسسه اطلاعات انجام گردید مسابقات فوتبال قهرمانی کشور نیز از ابتکارات فدراسیون فوتبال بوده است که طی سه ماه گذشته درشش منطقه از کشور انجام گردید واینك مسابقات نهائی این شش منطقه‌انجام میگردد •

روزجمعه گذشته اولین مسابقه بین تیمهای ساری و تبریز انجام گردیدکه با نتیجه یك بر یك بنفع طرفین خاتمه یافت •

مسابقات بعدی

مسابقات بعدی بشرح زیر تاکنون انجام گردیده است ساری باآبادان پنج بر صفر بنفع آبادان بداوری آقای صدری آبادان و کرمان بداوری آقای فیروز فر شش بر صفر بنفع آبادان سپه تهران و قزوین بداوری آقای صدری دو بردو بنفع طرفین کرمان و قزوین ۵ بر۲ بنفع تیم فوتبال قزوین سپه تهران و تبریز ۲ بر هیچ بنفع تهران •

مسابقه نهائی

همانطور که قبلا نیز اطلاع دادیم مسابقه نهائی این رشته مسابقات روز جمعه آینده در حضور والا ـ حضرت شاهپور غلامرضا پهلوی ریاست عالیه کمیته‌ی المپیك ایران انجام خواهد شد .

آقای‌سرهنگ مکری رئیس‌فدراسیون فوتبال و رگبی ایران بخبر نگار مااظهار داشت برای برگزاری‌مسابقه نهائی که روز جمعه در ساری‌انجام میگردد از طرف استانداری ازجمعی از شخصیت ها و خبر نگاران‌دعوت شده است که در ساری حضور بهم رسانند وی افزود بلا فاصله بعد از خاتمه مسابقات فوتبال قهرمانی باشگاهها فدراسیون فوتبال کشور باهمکاری مستقیم‌موسسه اطلاعات‌کار واقعی خود را برای شروع کار مسابقات فوتبال کاپ طلای شاهنشاه آغاز خواهد کرد •

نشریه‌ما و آموزگاران مجانی توزیع میگردد

برای بالا بردن سطح اطلاعات عمومی آموزگاران و آشنائی بیشترآنان بااصول نوین آموزش و پرورش و تبادل افکار معلمین کار آزموده و دانشمند که در نقاط مختلف کشور مشغول تعلیم و تربیت نوباوگان میباشند اداره کل تعلیمات ابتدائی اخیرانشریه ای بنام نشریه (ما ، آموزگاران) چاپ و منتشر نموده‌است •

اولین شماره این مجله که بسبکی جالب و آموزنده تهیه شده است درده هزار نسخه چاپ وبشهرستانها فرستاده شد تا بطور رایگان بین آموزگاران پخش گردد•

هنرستان هنرهای زیبای پسران

در رشته‌های نقاشی ـ مجسمه‌سازی وهنرهای‌تزئینی (مینیاتور ـتذهیب ـنقشه قالی وکاشی) هنرجومیپذیرد. دارندگان مدرك قبولی دوره اول متوسطه برای ثبت نام ازساعت ۸تا۱۱ونیم صبح هردوشنبه بمحل‌هنرستان واقع درپیچ شمیران ـ خیابان تنکابن مراجعه نمایند .

اداره آموزش وهنرهای ملی هنرهای زیبای‌کشور

آ ـ ۱۳۳۴۸ ۱ـ۱۰

آ ـ ۱۴۷۴۰

استاندار فارس گفت :

از دستگاه شهرداری شیراز بهیچوجه رضایت ندارم

بدستور من درشهرداری پرداختهائی شده‌استکه حالا می‌بینم مخالف قرارداد بوده‌است

استاندار بدستگاه شهرداری شیراز ، اتمام حجت کرد

چند روز قبل بمنظور رسیدگی بوضع‌شهرداری شهرستان شیراز با حضور آقای دکتر پیراسته استاندار فارس ،شهردار وعده زیادی از روسای ادارات دولتی جلسه ای در سالن شهرداری شیراز تشکیل گردید در این جلسه استاندار فارس بعنوان قائم مقام انجمن شهر ووزارت کشور اظهارداشت: از دستگاه شهرداری‌شیراز بسیار ناراضی هستم زیرا مدت یکسال استکه هر چند کوشش میکنم کار های شهرداری طبق اصول صحیح انجام شود این کوشش بجائی نمیرسد استاندار نمونه هائی از عدم اجرای مصوبات را یاد آور شد و افزود باستناد دستور من پرداختهائی شده استکه هم اکنونکه شهردار پرونده ها را مطالعه کرده و بنظر اینجانب رسانیده است می بینم اجرای آن مخالف قرار دادی بوده استکه با پیمانکار مربوطه امضاء و مبادله شده است زیرا اینجانب وآقای شهردار فرصت خواندن تمام اوراق پرونده ها را نداریم و این وظیفه دستگاه شهرداری استکه موقعی که گزارش میدهند تمام جهات قرار داد ها و موانع قانونی آنرا یادآور شود .

آقای دکتر پیراسته سپس افزود چنانچه تا یکهفته دیگر بحساب شرکت پیمانکار اسفالت پیاده روهای خیابانها رسیدگی نشود پرونده‌آنرا برای تعقیب مسئولین مربوطه بدادگستری تسلیم خواهم کرد .

یکی را کشت و دیگری را مجروح کرد

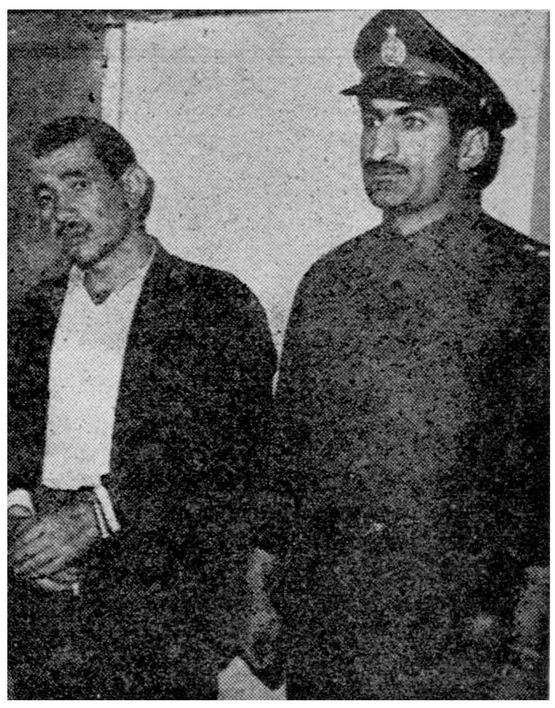

بطوریکه خوانندگان عزیز استحضار دارند چند روز قبل‌سیف‌الله فارنجی یکی از افراد شرور سنندج که اخیرا از زندان آزاد شده بود طی نزاعی شخصی بنام باقر حمزه را با چند ضربه چاقو بقتل رسانید و دویست او قاسم شکری را بسختی مجروح کرد ضمنا قاتل که قصد فرار داشت بوسیله آقای ستوان یکم ولیدی رئیس کلانتری ۳سنندج دستگیر شد و تحویل شهربانی گردید در عکس بالا قاتل که بعداز دستگیری دستبند بدست‌تاو زده‌اند باتفاق آقای ستوان ولیدی دیده میشود .

کنفرانس‌مسیحیان خاورمیانه دراصفهان

دراین‌کنفرانس۱۵۰ نفرنماینده از۱۰کشور شرکت دارند

خبرنگار ما در اصفهان گزارش میدهد روزگذشته کنفرانس مسیحیان خاورمیانه در کلیسای حضرت‌لوقادر اصفهان تشکیل شد .

در این کنفرانس یکصدو پنجاه نفر از نمایندگان کلیساهای مختلف از ده کشور خاورمیانه شرکت‌دارند برنامه اصلی این کنفرانس سخنرانی های استاد دکتر کراك صاحب کتاب «ندای مناره» می‌باشد .

در این کنفرانس یکی از اعاظم مسیحیان بنام اسقف «سیهم‌سنیل» نیز سخنرانی میکند اسقف مزبور از نویسندگان و اعاظم معروف عالم مسیحیت است که تالیفات‌زیادی دارد .

اسقف تامسن اسقف بزرك مسیحیان ایران مهماندار شرکت کنندگان در این کنفرانس است کنفرانس مزبور بمدت ۱۵ روز ادامه خواهدداشت .

بازدید پادگان

خبر نگار ما . در مرزن آبادمی نویسد چند روز قبل تیمسار سر لشکر جهان بیگلو معاون سپاه یك مرکز برای بازدید پادگان نظامی مرزن آباد باین منطقه وارد شد .

دستگیری سارق

خبرنگار مادر رضوانده می‌نویسد مدتی بود که شخصی بنام علی مروتی با سرقت های ممتد خود اهالی رضوانده و قراء اطراف آنرا بوحشت انداخته بود و فعالیت های مامورین پاسگاه های مختلف ژاندارمری نیز جهت دستگیری او نتیجه‌ای نمی بخشید .. تا این که اخیرا از طرف پاسگاه ژاندارمری رضوانده سر جوخه حاجی باقری سارق مزبور را دستگیر کرد و توسط مامورین پاسگاه به هنك ژاندارمری اردبیل تحویل داد .

٤حلقه چاه عمیق درشمیران حفر میشود

خبرنگار ما درشمیران گزارش میدهد اخیرا بدستور آقای ذوالفقاری شهردار تهران برای حفر چهار حلقه چاه عمیق آب در سه راه‌نیاوران، سه راه خیرآباد ، کوچه حقیقت و ایستگاه محمودیه شمیران اقدام شده است این چاهها بخاطر تامین کمبود آب آشامیدنی ساکنین شمیرانات صورت می گیرد زیرا اخیرا آب آشامیدنی در بعضی نقاط این منطقه کمیاب گردیده است فعلا از طرف شهرداری شمیران همه روزه چند تانکر آب آشامیدنی بین ساکنین محلات قیطریه و درب دوم تقسیم می شود .

سارقی از طوالش !

طبق گزارش خبرنگار ما در رامسر چندی قبل مهدی‌سعادتمند یکی‌از کارگران‌شرکت پیمانکاری برق رامسر به پاسگاه آخوند محله این منطقه اطلاع داد که اثاثیه‌منزل وی را بسرقت برده‌اند . بلافاصله از طرف مامورین پاسگاه مزبور اقدامات لازم به عمل آمد وسارق در ٦ کیلو متری رامسر دستگیر گردید . سارق مزبور ضمن‌بازجوئی اقراربه سرقت کردوخود رادکریم‌اله مره یکی از اهالی شاندارمه طوالش معرفی نمود. هم اکنون سارق در زندان بسر می برد و پرونده امرنیز در دادسرای شهسوار تحت‌تعقیب است .

نانواهای‌شیرازگواهینامه‌بهداشتی گرفتند

خبرنگار ما در شیراز گزارش میدهد چند روز قبل سی‌نفر ازکارگران نانوائی های شیرازه که دوره کارآموزی کلاس بهداشتی را گذرانیده بودند طی مراسمی گواهینامه های خودرا دریافت داشتند

در این مراسم ابتدا آقایان عطری شهردار و رئیس بهداری شیراز درباره اهمیت رعایت بهداشت در مغازه های نانوائی‌مطالبی ایراد کردند و سپس آقای دکتر ساروخیان رئیس اداره بهداشت استان فارس گواهینامه نانوایان اهداء نمود .

بابل صاحب تلفن خودکار میشود

خبرنگار ما دربابل طی گزارشی می نویسد براثر مساعی آقایان‌مهندس مطیعا رئیس اداره تلفن و مهندس بهراد رئیس پست و تلگراف استان مازندران و موافقت مسئولین امور بزودی ساختمان مرکز تلفن خودکار شهرستان بابل شروع میشود بقرار اطلاع از آقای مهندس اشراقی وزیر پست و تلگراف و تلفن تقاضا شده است که برای زدن اولین کلنك ساختمان مرکز تلفن خودکار بابل باین شهرستان مسافرت کند زمین مورد نیاز ساختمان مزبور تهیه شده است .

کلاس انگلیسی

خبرنگار ما در قزوین اطلاع میدهد دو روز قبل اولین کلاس زبان انگلیسی دبیران دبیرستان‌های قزوین با حضور چندتن ازمستشاران فرهنگی امریکائی و جمعی از فرهنگیان این شهرستان در سالن دبیرستان محمد قزوینی افتتاح شد دراین کلاس زبان انگلیسی باروش جدیدی بدبیران قزوین تدریس می شود .

ساختمان شهر جدید لارشروع شد

شهرهای قدیم و جدید باایجاد خیابانی بهم متصل میشود

خبرنگار ما در لار اطلاع میدهد دو روزقبل یك اکیپ از مهندسین شرکت ساختمانی«انتربوز» برای شروع کار های ساختمانی‌شهر جدید لار باین شهر وارد شد و بسر پرستی آقای مهندس «فرانسوا» مشغول کار گردید ضمناقرار است از طرف جمعیت‌شیر و خورشید سرخ شهر های قدیم و جدید لار باایجاد خیابان وسیع و زیبائی بیکدیگر متصل شود و هم اکنون مقدمات این کار از هر لحاظ فراهم گردیده‌است.

خبرنگار ما درگزارش خود اضافه میکند دو روز قبل آقایان بشارت کفیل اداره باستانشناسی‌اصفهان ومهندس ستاری نماینده اهالی این شهرستان‌برای‌تهیه مقدمات ایجاد مسجد زیبائی درشهر جدید لارباین منطقه وارد شدندو باتفاق‌آقایان‌مهندس «فرانسوا» رئیس هیئت‌مهندسین شرکت «انتربوز» شرافت نماینده جمعیت شیر و خورشید مرکز و معتمدی مدیر عامل جمعیت شیر و خورشید لار محل مسجد را در بهترین نقطه شهر جدید تعیین کردند .

ضمنا از طرف آقای نکوئی کفیل فرمانداری لاربمناسبت ورود نمایندگان اهالی اصفهان مجلس معارفه ای برگزار شد و از این اقدام مفید اهالی وجمعیت شیر و خورشید سرخ اصفهان‌قدردانی بعمل آمد .

دیواندرهٔ سنندج آباد میشود

در ۸قریه دبستانهای ٤کلاسه و ٦کلاسه تاسیس شده

۰بین ۱۲قریه جاده‌های مناسبی ایجاد گردیده است

خبرنگار ما درسنندج مینویسد بر اثرمساعی آقای صدیقی بخشدار «دیواندره» از توابع شهرستان سنندج اخیرا اقدامات‌عمرانی و اصلاحی قابل توجهی در این بخش و قراء تابعه آن انجام گرفته است یکی ازاساسی‌ترین اقدامات آقای صدیقی ایجاد ۸ با ب‌دبستان چهار کلاسه در قراء غیبی سور ـ باقل آباد ،دره سفید ، نیگی‌مران علیا ـ زرینه روباتو وقلعه‌کهنه وتاسیس دو باب دبستان ٦کلاسه درقراءکس‌نزان‌وقلعه ریحانه‌ازتوابع «دیواندره» میباشد همچنین‌اخیرا بین دوازده قریه دیگر جاده های مناسبی ایجاد شده است و آقایان قمری ـ اقبالی ـ امیر حسینی ـ نقشبندی ـامینی و غیاثی در ایجاد جاده های‌مزبور بابخشداری صمیمانه همکاری کرده اند ضمنا طی مدت کوتاهی دو حلقه چاه عمیق آب در مرکز بخش «دیواندره» حفر گردیده و در قراءزاغه و رشید آباد نیز چند دستگاه مستراح بهداشتی ساخته شده است .

درسنندج ، آب سطلی ٥ریال !

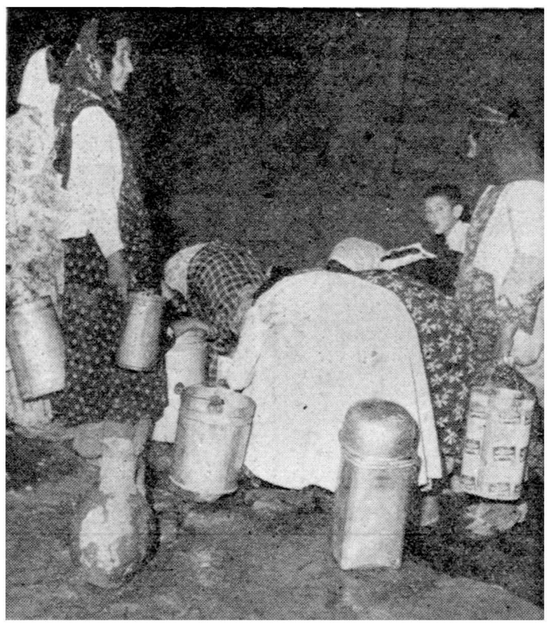

خبر نگار ما در سنندج می نویسد مدتی است سنندج دچار کم آبی شده واهالی ا زلحاظ تهیه آب مصرفی در مضیقه قرار دارند واین روزها یك سطل آب آشامیدنی سه الی ٥ ریال خریدو فروش می شود. با این که از طرف لشکر و ژاندارمری کردستان همه روزه چندین تانکر آب آشامیدنی بشهر حمل می گردد بازهم کفاف مصرف اهالی را نمی دهد ناچار مردم برای تامین آب مورد نیاز خود کنار چشمه هائی که در اطراف سنندج واقع شده است صف می کشند وپس از معطلی زیاد یك سطل آب تهیه می کنند در عکس بالا عده‌ای از زنان این شهرستان به خاطر تهیه یك‌سطل آب در کنار چشمه‌ای نوبت گرفته اند .

خلاصه اخبار آذربایجان

تبریز ـ چون در میاندواب‌طاعون اسبی شیوع یافته بود از طرف اداره کل کشاورزی آذربایجان شرقی چند اکیپ مجهز بمیاندوآب ومراغه اعزام شد . هم‌اکنون اعضای اکیپ های مزبور مشغول مایه کوبی دام های مردم برضد این‌بیماری می‌باشند .

آستارا ـ آقای خلیل حسینی یکی از نیکوکاران آستارا ساختمانی ایجاد کرد . این ساختمان قرار است طی‌مراسمی‌باداره‌مرزبانی‌واگذار گردد

مشگین‌شهر ـ در مسیر مشگین‌شهرـاهر یك شعبه فروش نفت‌تاسیس گردیدوازاین لحاظ احتیاج اهالی مرتفع شد .

اردبیل ـ رئیس بانك ملی اردبیل طی مصاحبه‌ای اظهار داشت .بزودی تشه‌برداری ساختمان بانك ملی شروع میگردد .

قرار است طبقه پائین این ساختمان جهت تاسیس بانك کارگشائی اختصاص یابد .

مرك مزرعه !

خبرنگار ما در سوسنگرد گزارش میدهد چند روز قبل بین دو دسته از کشاورزان قریه «ابوحمزه» از توابع سوسنگرد به علت اختلافات ملکی نزاع شدیدی رویداد و در نتیجه شخصی بنام رمضان مزرعه بر اثر ضربات چوب و چماق بقتل رسید .

نزاع‌با دخالت مامورین‌ژاندارمری ودستگیری مسببین اصلی خاتمه یافت و برای دفن جنازه مقتول‌اقدام شد .

درکنار دریای مازندران ،

اموال دوجهانگرد را بسرقت بردند

مامورین ژاندارمری ظرف ٢٤ساعت سارقین را دستگیر کردند

خبرنگار ما در شهسوار گزارش میدهد چند شب قبل کلیه اموال دونفر جهانگرد انگلیسی وامریکائی باسامی «جان آدم» و «هری سپهیل» که برای‌استفاده آب دریا بقریه «تلور» واقع در نزدیکی شهسوار آمده بودند به وسیله سارقین بسرقت رفت .

جریان از طریق ژاندارمری عباس آباد به گروهان ژاندارمری شهسوار اطلاع داده شد وبلافاصله از طرف آقایان ستوان یکم جلالیان فرمانده گروهان ژاندارمری شهسوار و ستوان صبور روح فرمانده دسته ژاندارمری‌عباس‌آباد برای‌دستگیری سارقین اقدام گردید و پس از بیستو چهار ساعت فعالیت سارقین که سه نفر به اسامی صمد و عوض و حسن بودند دستگیر شدند اموال جهانگردان که مجموعه اشیاء عتیق اغلب کشورهای جهان بود ومیلیونها ریال ارزش داشت از سارقین تحویل گرفته شد و به صاحبانش مسترد گردید جهانگردان پس‌از تحویل گرفتن اموال خود از مساعی مامورین ژاندارمری اظهار تشکر کردندوعازم تهران شدند .

کشاورزان کرمان میگویند :

حریق‌مزارع‌عمدی‌نبوده‌است

استاندار کرمان شخصا باین موضوع رسیدگی میکند

بطوری که خوانندگان عزیز استحضار دارند بعداز ظهر سه روزقبل حریق‌مدهشی در صحرای قریه «بهجرد» واقع در نزدیکی کرمان رویداد ودر نتیجه بیش از یکصد هزار متر مربع مزرعه گندم سوخت اینك خبرنگار ما در کرمان طی گزارش دیگری در باره علت این آتش سوزی اطلاع میدهد طی تحقیقاتی که در این مورد بعمل آمد معلوم شد دو چوپان خرد سال هنگام تعلیف احشام در اطراف‌مزارع گندم برای بو دادن مقداری گندم آتش روشن می کنند ولی شعله های آتش براثر وزش باد شدید بمزارع سرایت می نماید گرچه این حریق مدهش بامساعی تیمسار سرتیپ سهراب پور فرمانده تیپ وسربازان و مامورین شهربانی کرمان وهمچنین کمکهای کشاورزان قریه بهجرد خاموش شد ولی در این‌واقعه بعده‌ای از مالکین و کشاورزان بهجرد خسارت زیادی وارد آمده خبرنگار ما در گزارش خود اضافه می کند طبق اظهار چند تن از کشاورزان که مزارع آنان طعمه حریق گردیده ، این حریق عمدی نبوده است واینك استاندار کرمان شخصا باین موضوع رسیدگی می کند .

موتور برق کاشان از کار افتاد

خبرنگار ما در کاشان گزارش میدهد دو روز قبل موتور برق کاشان بعلل فنی از کار افتادو در نتیجه این پیش‌آمد برق شهر قطع شد هم اکنون براثر نبودن برق کارخانه ریسندگی وبافندگی کاشان تعطیل گردیده‌است و شهر هنگام شب در تاریکی فرو میرود .

گفته میشود کار تعمیر موتور برق این شهرستان تا چند روزدیگر طول می‌کشد .

رئیس‌جدیددارائی

چند روز قبل آقای اکرمی رئیس جدید دارائی داران فریدن به این شهرستان وارد شده ومشغول کار گردیده آقای صانعی رئیس سابق دارائی داران باصفهان انتقال‌یافته است .

چند خبر خلاصه از شهرستانها

مراجعت از آمریکا

هشتپرطوالش ـ آقای حسین تفرشی مروج کشاورزی هشتپر طوالش که جهت مطالعه در امور کشاورزی به آمریکا عزیمت کرده بودباین‌شهرستان مراجعت‌نمودومشغول بکار گردید .

جاده لشت‌نشاء ـ کوچصفهان خراب است

لشت‌نشاء ـ جاده لشت‌نشاء ـ کوچصفهان خراب است.مردم‌تقاضادارند برای‌تسطیح‌وتعمیر جاده‌مزبور توجهی مبذول گردد .

مصرف کود شیمیائی افزایش یافته است

کوچصفهان ـ براثر فعالیت های‌مروج‌کشاورزی کوچصفهان کشاورزان این‌منطقه به‌تاثیر کودشیمیائی درامر زراعت آشناشده و مصرف کودافزایش یافته است .

انتظار مردم

پل‌سفید ـ اخیرا نمایندگی بانك ملی پل‌سفید به محل بهتری انتقال یافته و اهالی تقاضا دارند نظر به توسعه امور بانکی این منطقه نمایندگی بانك مزبور به شعبه تبدیل شود ضمنا مساعی آقای ترابی رئیس و مامورین نمایندگی بانك‌ملی‌موردتوجه اهالی است .

اردوی کارمندان گمرك ونیروی‌هوائی

بابلسر ـ اردوی تابستانی کارمندان اداره گمرك در محل مصفای اداره گمرك بابلسر که چندی قبل منحل شد تشکیل گردیده و اردوی نیروی‌هوائی نیزبسرپرستی آقای‌سرهنك شکرائی درنقطه مناسبی برپاشده‌است .

افتتاح نمایندگی بانك صادرات ومعادن

رودسر ـ نمایندگی بانك صادرات‌ومعادن در بخش املش رودسرباحضور آقای‌رفیعی‌رئیس‌شعبه‌بانك مزبوردررودسر افتتاح‌شد .

شهرداری پولدار شد و مطالباتش را پرداخت

صومعه‌سرا ـ در نتیجه مساعی آقای سعدآبادی فرماندار و سرپرست شهرداری صومعه سرا درآمد شهر داری این شهرستان افزایش یافته و در نتیجه شهرداری موفق شده است کلیه مطالبات معوقه فرهنك و بهداری را پرداخت نماید .

تعلیم تیراندازی

حسن‌کیاده ـ آقایان سرهنك خوروش و سرهنك سبحانی رئیس سازمان مقاومت ملی لاهیجان برای آموزش فن تیراندازی بافراد سازمان‌نیروی‌مقاومت ملی حسن کیاده و قریه «حسن بکنده» باین منطقه وارد شده و سپس مراجعت کردند .

رادیو در زندان

رودسر ـ آقای نراقی رئیس شعبه بانك ملی و عضو جمعیت شیر و خورشید سرخ رود سر بنمایندگی این جمعیت یك دستگاه رادیو به زندان شهربانی اهداء نمود تا زندانیان از برنامه های رادیوئی استفاده‌نمایند.

دستگیری سارقین مسلح

مروشت ـ عده‌ای سارق مسلح که‌درراه «تنك‌خلاد» بیضاء فارس‌مرتکب چند فقره سرقت شده بودند با اقدامات‌آقای‌ستوان‌فاری فرمانده ژاندارمری بیضاء دستگیر گردیدند .

تصادف منجر بمرك

لنگرود ـ کامیون شماره ۱۲۱۷۵ برانندگی عباس غفوری هنگام عبور از قاضی محله لنگرود با بچه چهار ساله‌ای بنام رمضان قربانی تصادف کرد و براثر شدت تصادف رمضان جان‌سپرد . جنازه‌پس‌ازانجام‌تشریفات‌قانونی مدفون‌شدورانندهٔ‌دستگیروبدادگاه تحویل‌گردید .

جاده چالوس ـ نوشهر اسفالت میشود

نوشهر ـ اسفالت جاده نوشهر ـچالوس‌از طرف مقاطعه کار مربوطه شروع شد .

مبارزه بابیماریهای دامی

گرمه جاجرم ـ آقای دکتر صمد میر فندرسکی برای مبارزه بابیماری های دامی و معالجه احشام بیمار وارد گرمه جاجرم شد و شروع بفعالیت کرد .

افتتاح کلاس کدبانان

سبزوار ـکلاس کدبانان باشرکت ده نفر از بانوان بمدت ده روز بسر پرستی آقای شریفیان و بانو گرامی کدبان شیر بچگان افتتاح شد آقایان فرماندار و تاج بخش رئیس فرهنك در مراسم افتتاح حضورداشتند

دستگیری سارق

گرمسار ـ سارقی بنام نورالله معروف به میرزائی که بخانه آقای حسین باقر زاده یکی از اهالی گرمسار دستبرد زده بود بوسیله مامورین شهربانی دستگیر شد

کشف ١٦گرم تریاك

گرمسار ـ مامورین سازمان مبارزه با مواد مخدره گرمسار ازهدایت طبیب یکی از اهالی این منطقه مقدار شانزده گرم تریاك کشف کردند.

انحلال انجمن شهر

لشت نشاء دوره قانونی انجمن شهر لشت نشاء بپایان رسید. اهالی انتظار دارند برای تجدید انتخابات اعضای انجمن شهر سریعا اقدام گردد.

امتحانات مدارس پایان یافت

مرودشت امتحانات شش ساله ابتدائی مدارس مرودشت خاتمه یافت ونتایج آن اعلام گردید .

عزیمت به اروپا

خبرنگار ما در بابل می نویسد چند روز قبل آقای مسعود مدیر امانی مدیر فنی تربیت بدنی بابل «عکس بالا» برای بازدید موسسات ورزشی کشورهای اروپائی‌و همچنین مشاهدهٔ مسابقات المپیك رم باروپا عزیمت کرد مدت اقامت آقای مدیر امانی در اروپا دو ماه است .

اجتماعی

سخن روز

مساله «دود»

«دود» هم برای‌ما مساله ای شده و چه مساله‌ای . منظور از «دود» چیزی جز همان دود گازوئیل نیست که بار دیگر خطر آن پریروز در شورای انجمنهای محلی پیش کشیده شده است. اعلام خطر این شورا که در حضور وزیر بهداری تشکیل شده بود در شماره دیروز چاپ شد . در باره خطر دود گازوئیل برای سلامت مردم این چندمین اعلام خطر است که می شود . در مجلس که راجع باین موضوع صحبت شد گفتند خارج کردن اتومبیلها واتوبوسهای گازوئیلی امکان ندارد ولی کنترل کردن آنها امکان دارد . باین معنی که قرار شد در لوله های (اگزوست) اتوبوسها واتومبیلها دستگاهی تعبیه شود که مانع خروج دود گردد. این کاررا گویا درآلمان هم‌که اتومبیلهای گازوئیلی زیاد دارد ، می کنند . ولی این تصمیم وقرار هم‌از مرحله حرف خارج نشد وعملی نگردید . اکنون ازاین اداره راهنمائی ورانندگی‌باید پرسید که تاکنون چه اقدامی دراین باره کرده است ؟ اگر بگویند اتومبیل ها و اتوبوسها مرتبا بازدید فنی می گردند وهر کدام که دود گازوئیل پس بدهند از کار خارج می شوند در حقیقت خلاف فرموده اند ... گویا وظیفه راهنمائی و رانندگی فقط خط کشی خیابان ها و نصب چراغهای راهنما نباشد . راهنمائی وظایف مهمتری دارد که از جمله آنها همین توجه باتومبیل و واتوبوس های گازوئیلی است وخارج کردن آنها از کار است اگر در بازدید های فنی از اتومبیل ها ، این موضوع ملحوظ باشد ، قسمتی از خطری که سلامت مردم را تهدید می کند ، بر طرف خواهد شد .

در انجمن های محلی شهر

اگر سازمان آب جواب ندهد

مردم شاه‌آبادنو را هم مانند جوادیه لوله‌کشی خواهند کرد

از ساکنین کوی شاه‌آبادنو دعوت شده بود که برای اظهار نظر در مورد عملیات نهر سازی و اسفالت این کوی در جلسه انجمن محلی شاه آباد نو شرکت نمایند . آقای احمد مقدم گفت برای انعقاد پیمان با مقاطعه کار جلسه تشکیل داده‌ایم و سپس از آقایان عزیزاله خمسهٔ معاون ـمحمود معصومی ـاسمعیل رمضانی ـ یوسف مقدم ـ همت‌وطن خواه علی اصغر عسگری ـنادری ـجعفر عزیزی ـدکتر ارجمند ـقره‌گوزلو درخواست کردتا بسمت عضوناظر تعیین گردند آقای مقدم سپس در باره اقدامات عمرانی محل وسایر نیازمندیها بامردم محل بگفتگو پرداخت وی تاکید کرد که باید مانند ساکنین جوادیه خود مردم فعالیت نمایند تا از لوله کشی و اسفالت و آب و برق وسایر اقدامات عمرانی استفاده بنمایند . یك عضو انجمن گفت معلوم نیست سازمان آب تهران روی چه اصلی برنامه‌های خودرا بتانی اجرا مینماید وی پیشنهاد کردکه انجمن باشهرداری تهران وارد مذاکره شود و نسبت بلوله کشی موقت کوی شاه آباد نو اقدام نماید انجمن در این جلسه نظر دادکه سازمان‌آب تهران میتواند طبق نقشه این محل را لوله کشی نماید و تا پایان ساختمان سد کرج آب موردنیاز مردم را از چاه عمیق و لوله‌های آب تامین نماید تا ساکنین این کوی نیز مانند سایر محلات تهران آب سالم مصرف کنند . پیشنهاد اعضاو نظریات انجمن بدین ترتیب قطعی شد و قرارگذاشتند ابتدا ازطرف انجمن نامه به سازمان آب تهران بنویسند و تقاضا نمایند در لوله کشی شاه آبادتسریع شود و در صورت عدم موافقت سازمان انجمن تصمیم گرفت که‌مانند جوادیه محل مورد سکونت‌خودرا با کمك مردم و همراهی شهرداری لوله کشی موقت بنماید .

معاون وزارت‌کشورگفت :

ثبت احوال ایران

تاسه‌سال دیگر بوضع آبرومندی درخواهد آمد

★ مردم نباید برای دریافت یك‌شناسنامه مدتی‌معطل‌بشوند

✤ کلیه شناسنامه‌ها پلاستیکی میشود وهرفردی نباید بیش‌از یك شناسنامه داشته باشد .

در شماره گذشته قسمتی از مصاحبه آقای منصورخواجه نصیری معاون وزارت کشور و سر پرست ادارات کل آمار عمومی و ثبت احوال را به نظر خوانندگان‌رساندیم بقیه اظهارات ایشان باین شرح است :

ظرف بیست روزی که اینجانب بنا به پیشنهاد آقای اتابکی وزیر کشور و موافقت آقای نخست وزیر وتصویب ذات شاهانه بمعاونت‌وزارت کشور برگزیده شده ام وامور ثبت احوال نیز تحت نظر اینجانب قرار گرفت در اجرای منویات شاهانه وتاکیدات دولت و آقای وزیرکشور بمنظور تجدید وضع ثبت احوال مشغول مطالعه گردیدم وبا اطلاعات ونظراتی که قبلا دراین مورد داشتم باین نتیجه رسیدم که در ابتدای امرثبت احوال کشور ما خوب‌شروع شد و کار خودرا نیز نسبتا خوب ادامه داد ولی متاسفانه توسعه‌نیافت و به عبارت دیگر با ترقیات ثبت احوال کشور های مترقی همگام نشد نقائص فعلی دستگاه ثبت‌احوال کشور ما زیاد است که باید با برنامه ای مرتب و صحیح و بتدریج رفع شود .

در حال حاضر در نقاطی از کشور که بیش از پنجهزار نفر جمعیت دارد شعبه ثبت احوال وجود ندارد و حال آنکه در بعضی‌نقاطی که جمعیتش کمتر از این تعداد است این شعب دائر است .

برنامه های آینده

در مورد برنامه هائی که آقای خواجه نصیری قصد اجرای آنرا دارد :

برنامه اصلاحی ثبت احوال‌کشور بایستی با دقت کامل و بطور خلاصه با احتیاط طرح واجرا شود که اولا بوضع فعلی روشهای ثبت‌احوال که‌با کارهای مدنی وحقوقی مردم تماس دارد لطمه‌ای وارد نیاید و ثانیا بموازات گردش فعلی کار ثبت احوال واحد های جدید نوین با برنامه های تازه شروع بکار کنند تا پس از سه یا چهار سال که‌برای عملی شدن این برنامه در نظر داریم تبدیل‌وضع قدیم‌بوضع‌جدیدبابرنامه معینی‌صورت‌گیرد بدیهی‌است‌بدون شك‌برای تجدید وضع ثبت‌احوال‌و تبدیل آن به یك وضع تازه ونوین محتاج به مشاورین خارجی و کارمندان موقت می باشیم که‌دراین زمینه دارای مطالعات و تحصیلات‌و تجارب لازم باشند ، نکته قابل توجه این است که طرح جدید ثبت‌احوال باید قسمی تهیه شود که برای حوائج ده سال کافی باشد و نباید منحصرا وضع کنونی را با بیست میلیون جمعیت مورد نظر قرار داد.

در اداره کل ثبت احوال باید سازمانی ازهمین کار شناسان‌خارجی وافراد مجرب‌وتحصیل کرده‌تشکیل شود واین سازمان باید برنامه سه ساله ای برای رفع نقائص فعلی و ایجاد ثبت احوال نوین تهیه کرده ودر اجرای آن نظارت و مراقبت نماید . سازمان مزبور حد اکثر تا چهار ماه دیگر تاسیس خواهدشد در مورد ثبت وقایع باید تشریفات زائد حذف گردد‌و در سیستم‌بایگانی تجدید نظر شده و بایگانی منظم در مرکز وشهرستان ها با رعایت اصول فنی و احتیاجات ایجاد گردد واین اقدام خود در برنامه سه ساله منظور است .

در نقاطی که بیش از پنجهزار جمعیت دارد و فعلا فاقد حوزه‌ثبت احوال است باید ادارات ثبت احوال با روش جدید تاسیس شود وشروع بکار نماید . شناسنامه ها بصورت کارت پلاستیکی در خواهد آمد که فاقد معایب مذکور درشناسنامه‌های فعلی و غیر قابل جعل و تغییرخواهد بود و ضمنا بوسیله عمل تطبیق با ماشین های الکترونیکی اقدامی‌بعمل خواهد آمد که هیچکس در کشور نتواند بیش از یك شناسنامه بگیرد در غیر این صورت خاطی فورامعلوم و تعقیب گردد . طرح لازم دراین زمینه تهیه شده وبرای تامین اعتبار آن نیز اقدام لازم بعمل آمده تا بلافاصله پس از افتتاح مجلسین برای تصویب تقدیم و فوری شروع بکار گردد .

بررسی

در اداره کل ثبت احوال باید اداره بررسی تشکیل واین امور را مورد بررسی ومطالعه قرار دهد :

الف ـ مطالعه در تعیین نقاطی که مردم آن کمتر شناسنامه گرفته اند و یا واقعه فوت را کمتر گزارش داده‌اند ورسیدگی بعلل آن .

ب ـ مطالعه در تعیین نقاطی که کمتر ازدواج و طلاق را گزارش میدهند و علل آن

ج ـ پیش بینی جمعیت و میزان ازدیاد طبیعی جمعیت .

د ـ مطالعه در نقاطی که باید حوزه و شعب ثبت احوال داشته‌باشد بطور کلی مطالعه در سیستم های ثبت احوال و انتخاب روشهائی که با اوضاع و احوال ایران تطبیق می کند وتهیه طرح های لازم برای اجرای این روشها درایران و نظارت در اجرای آن .

این اداره نیز تا دو ماه دیگر تشکیل شده وکار خودرا شروع خواهد نمود .

برای مامورین ثبت احوال باید محل اداره ومسکن ووسایل نقلیه (جیپ ـ موتور سیکلت ـ دوچرخه ـ هزینه کافی برای چهار پادرده‌ات) تهیه گردد برای عملی شدن این نظریه از هم اکنون پیشنهاد شده است که در برنامه پنجساله سوم برای تهیه این وسائل ورفع این نقائص پیش بینی لازم نموده واعتبار کافی پادار نماید .

در صدد هستیم هر چه زودتر کلاسی برای مامورین ثبت احوال افتتاح کنیم که شاید تاریخ‌افتتاح آن اول مهر باشد دراین کلاس منحصرا آمار های حیاتی ومسائل مربوط به دموگرافی تدریس‌خواهد شد و مامورین ثبت احوال ازوضع سازمان ثبت احوال کشور های مترقی دنیا و طرز ثبت وقایع درآنجا ونحوه صدور کارت تولدوشناسنامه بطور دقیق آگاه خواهند شد وراجع به برنامه های اصلاحی و نوین‌ثبت احوال کشور که مورد نظر است نیز تعلیماتی به آنها داده میشود .

اصلاح فوری

درپایان آقای خواجه نصیری راجع باصلاح فوری وضع بخش‌های ثبت احوال اظهار داشت :

ما از هم اکنون در دو بخش بطور نمونه (بخش شمیران وخیابان گرگان) مشغول کار شده ایم وحد اکثر تایك ماه دیگر دو بخش‌نمونه جدید افتتاح خواهد شد و تاپایان سال سایر بخشهای تهران بهمین ترتیب تغییر وضع خواهد داد ودر شهرستان ها نیز از اول سال‌آینده شروع باین کار خواهد شد . تا مردم برای دریافت یك شناسنامه مدتی معطل نگردند .

ضمنا آقای خواجه نصیری افزود بااین توضیحات و با پیش بینی ها وپیشنهاد های عملی که شده است وتوجه خاصی که‌دولت باین امر مهم مبذول میدارد امیدواری کامل حاصل است که حد اکثر ظرف سه سال برنامه اساسی اصلاح و تغییر وضع ثبت احوال وحد اکثر ظرف پایان سال جاری اصلاحات‌ضروری وفوری انجام پذیرد واین دستگاه بزرك اجتماعی که‌همه روزه باهزاران نفر از افراد کشور و طبقات مختلف سرو کار دارد به صورت آبرومندی در آمده و موجبات آسایش خاطر عموم مردم و تسهیل مراجعات‌آنان فراهم گردد .

دستورات بهداشتی برای فروشندگان

ماموران اداره‌کل بهداری شهرداری دستورات بهداشتی را توزیع میکنند

درچندروز اخیر بازرسان اداره کل بهداری شهرداری دستورات بهداشتی این اداره راکه در کارت های بزرگی بچاپ رسیده است‌بین کسبه وفروشندگان مواد غذائی توزیع کردند فروشندگان مواد غذائی ومغازه‌دارانی که کسب‌آنها با بهداشت مردم سر و کار دارد موظفند دستورات مزبورراعمل‌نمایند ودرصورت تخلف‌تحت تعقیب قرار خواهند گرفت.

این دستورات برای اصناف‌مختلف تهیه شده است وتاده روز دیگر توزیع آنها توسط گروههای‌موزع اداره کل بهداری شهرداری پایان میابد.

امشب درسینماهای

آسیا تراس سالن سهیلا

سیلواکوشینا ـ فرناندل درفیلم

حکیم باشی

دوبله بفارسی درایتالیا غوغا می‌کنند

آ ـ ۱۴۷۹۲

لطفاً یادداشت فرمائید

امشب

برنامه تلویزیون ایران

ساعت ۷٫۰۰ـ برنامه خرد سالان
ساعت ۷٫۳۰ ـ برنامه بانوان
ساعت ۸٫۰۰ ـ برنامه هنرهای زیبا
ساعت ۸٫۳۰ ـ اخبار
ساعت ۸٫۴۵ ـ مجله سینمائی
ساعت ۹٫۰۰ ـ گارد شاهنشاهی
ساعت ۹٫۳۰ ـ برنامه وستینگهاوس
ساعت ۱۰٫۰۰ ـ برنامه تاریخ
ساعت ۱۰٫۳۰ ـ فیلم
ساعت ۱۱٫۰۰ـ پایان برنامه

در انجمن ایران وامریکا

سخنرانی آقای مهندس مصلائی پیرامون «مدیریت» ازساعت ۷ بعد از ظهر

دربانشگاه نفت

نمایش یك حلقه فیلم از ساعت ۸ بعد از ظهر

فردا شب

درانجمن ایران و امریکا

مراسم جشن کودکان از ساعت ۶ بعدازظهر

خدا با ماست

باهماد آزادگان

نامزد های نمایندگی دوره بیستم مجلس شورای ملی‌باهماد آزادگان ازتهران :

۱ـ ابوالفضل اربابزاده
۲ـ عنایت اله برومندخوشبخت
۳ـ محمد خدا بنده
۴ـ جعفر خرم زاده
۵ـ عبداله رایانی
۶ـ حسینعلی زیبا منظر
۷ـ صادق ژوله
۸ـ علیمحمد شاهقلی
۹ـ احمد شفایی فراهانی
۱۰ـ محمد حسن شیشه گر
۱۱ـ حمید فرخ زاد
۱۲ـ دکتر اسکندر فهیمی
۱۳ـ عزت اله مسعودی
۱۴ـ محمد باقر نیری
۱۵ـ محسن یزدانی لنگرودی.

آ ـ ۱۲۶۸۷

آگهی تجدید مناقصه

موضوع : مناقصه خرید ۴۰ قلم لوازم لوله کشی .

شرکت سهامی مصالح ساختمانی چهل قلم لوازم لوله کشی موردنیاز کارخانه سیمان ری را از طریق مناقصه خریداری مینماید .

شرکت کنندگان در مناقصه میتوانند با مراجعه بدفتر شرکت واقع‌در میدان بهارستان جنب‌لقانطه و دریافت یك نسخه از شرایط مناقصه پیشنهادات خود را تا آخر وقت اداری روز شنبه ۸ مرداد ماه ۳۹ بدفتر شرکت تسلیم و رسید دریافت دارند . پیشنهادات واصله ساعت ده صبح روز بعد باز وقرائت خواهد شد .

شرکت سهامی مصالح‌ساختمانی

۱ـ۲ آ ـ ۱۴۸۵۴

آ ـ ۱۴۷۱۶

نماینده انحصاری شرکت‌سهامی بازرگانی آرین‌تهران خیابان بوذرجمهری سرای حافظ تلفن ۵۰۰۹۱ تا ۵۰۰۹۴

محل‌فروش : نمایشگاه ایران‌باستان چهارراه فردوسی اسلامبول ـ تجارتخانه حاج‌اسمعیل افشار بازار امین‌الملك تلفن ۲۱۳۰۱

مسابقه اجتماعی کم‌کردن عمق حوض درسراسر کشور

مسابقه بزرگ «شاه‌پسند» تحت‌نظر سازمان‌کمک‌کودک وارد مرحله عمل میشود

برای دریافت گواهینامه کم‌کردن عمق حوض بانجمنهای محلی مراجعه‌کنید

بطوریکه خوانندگان عزیز اطلاع دارند اخیرا بمنظور کم کردن عمق حوض در سراسر کشور که سالیانه مث تلفات وضایعات فراوانی می شود کارخانجات شاه پسندباهمکاری سازمان کمك کودك مسابقه‌ای بر ـ اساس تشویق خانواده ها ترتیب داده است .

همچنین گفته شد کسانیکه می خواهند در این مسابقه اجتماعی شرکت کنند باید قبلا در تهران شورایعالی انجمن های شهر و در شهرستانها نمایندگی اطلاعات «شاه پسند» را از جریان مستحضر کنند و گواهینامه شرکت در مسابقه را دریافت نمایند . پس از انتشاراین مطلب عده‌ای از علاقمندان بوسیله تلفن ونامه پیشنهاد کردند که چون اخذ گواهینامه از شورایعالی انجمن های شهر مشکل است و عموم دسترسی به شورا ندارند بهتر است این وظیفه یعنی صدور گواهینامه‌کم دن عمق حوض بعهده انجمن های محلی واگذار شود . سازمان کمك کودك پیشنهاد علاقمندان را کاملا منطقی تشخیص داده و از عموم کسانی‌که مایلند در این مسابقه اجتماعی شرکت کنند تقاضا میشود د رهر محل برای دریافت گواهینامه بانجمن محلی خود مراجعه نمایند ، البته در شهرستانها کماکان نمایندگان بسته اطلاعات وشاه پسند عهده‌دار اداره این مسابقه هستند .

۸ دستگاه آپارتمان لوکس

دربهترین نقطه شهر مجهز بدستگاه شوفاژ

سرویس کامل

حمام با وان برای خانواده‌های محترم باجاره داده میشود

به تلفن‌های ۳۵۵۵۶ و ۳۸۹۱۶ مراجعه فرمائید

۱ـ۳ آ ـ ۱۲۴۸۹

اعلام خطر بجوانان

نماینده ایران در کنگره قلب شناسان جهان میگوید : سکته قلبی که تا کنون لبه تیز حمله‌اش متوجه پیر مرد ها بود بطرف جوانان حمله ورشده است .

ژاك شاریه برای اولین بار پس ازماجراهای اخیر لب بسخن گشود و گفت:

من بدبخت‌ترین مرد دنیا هستم

سه ماه پیش تصمیم داشتم خودکشی کنم ـزنم‌بریژیت باردو مرا از هستی ساقط کرده و بروز سیاه نشانده است .

اخطار پلیس بملکه‌های زیبائی

پلیس نیویورك به ملکه های زیبائی اخطارکرد که اگر شیطنت کنند گوششان را خواهد کشید ملکه زیبائی حبشه سیلی محکمی بگوش ملکه‌زیبائی ایتالیا نواخت ـ ملکه زیبائی فلوریدا که داور هنگام اندزاه گیری ساق پای او زیاد معطل کرده بود غش کرد ـبشه ای لب ملکه زیبائی‌سوئد را گزید و او رابگریه انداخت ـ ملکه های‌زیبائی درباره سیاست ، عشق ،پول ،شوهر ،هالیوودمصاحبه کردند و عقاید جالبی ابراز داشتند .

می‌بخور ، منبر بسوزان

یك رپور تاژ جالب و خواندنی در باره مردم آزاری و مردم آزار ها که نمك اطلاعات جوانان این هفته است .

۴۰ صفحه ـ ۵ریال

هتل ایران بندرپهلوی

بامبلمان و حمامهای مدرن ـمجهزبا غذاهای لذیذ ایرانی و فرنگی‌آماده پذیرائی از مسافرین محترم میباشد. ۱ـ۷ ۲ ـ ۱۲۷۹۶

آگهی مناقصه

مرکز راهنمائی صنایع ومعادن ۱۰قلم‌اثاثیه فلزی آزمایشگاه و سه‌قلم لوازم فلزی اداری موردنیاز خودرا طبق مشخصات وبرك شرائط موجود، دردفتر این مرکز از طریق مناقصه خریداری مینماید داوطلبان میتوانند تاآخرین ساعت وقت اداری روز پنجشنبه ۳۰تیرماه ۱۳۳۹ به دفتر مرکز واقع‌در کاخ وزارت صنایع ومعادن میدان ارك مراجعه و برك شرائط ومشخصات را دریافت‌دارند .

پیشنهادهائی مورد قبول واقع خواهد شد که شرکت کننده اوراق شرائط ومشخصات را قبول و ذیل آنهارا امضاء نموده تاتاریخ آخرین ساعت‌روزدوشنبه ۲۴مردادماه ۳۹بامبلغ ۵۰۰۰۰ریال ضمانتنامه بانکی در پاکت لاك ومهر شده تسلیم نمایند .

پیشنهاد های رسیده درساعت ۹صبح روز سه‌شنبه۲۵مرداد ماه ۱۳۳۹ باز و خوانده خواهدشد . حضور هریك از پیشنهاددهندگان که‌مایل‌بشرکت در جلسه مناقصه باشند آزاد است ومرکز راهنمائی صنایع ومعادن دررد یاقبول یك‌یاکلیه پیشنهادات مختاراست .

آ ـ ۱۴۸۴۴ ۱ـ۳ مرکز راهنمائی صنایع ومعادن

این کودکان

بقیه از صفحه هشتم

های غیر مستقل اروپائی و افریقائی ایفاء کرده است و بالاخره مبارزه سازمان علیه فقر ،گرسنگی وجهل وبیماری اظهار امیدواری کرد که در نتیجه همکاری دول غنی ومترقی بعید بنظر نمیرسد که سازمان‌ملل متحد بتواند تاپایان این قرن بر غالب مشکلات‌ومنازعات واختلافات بین دول فائق آید و سپس اضافه کرد که سازمان ملل متحد دارای نواقص غیرقابل انکاری است ولی بیشتراین نواقص حاکی ازآنستکه بعضی دول معظم هنوز میخواهنداین دستگاه را برای تامین منافع خاص آلت دست قرار دهند و آنجا که نمیتوانند منشور آنرا برای حفظ منافع کوته‌بینانه بنفع‌خودتعبیر کنند همان زبان کهنه روز را استعمال میکنند و کار سازمان را فلج می نمایند ، ولی این نواقص مربوط بخود سازمان و منشور ملل نیست لذا برای اینکه بتوانیم حقیقتا آن را بخاطر تامین صلح بکار بریم نباید بوجهت دستگاه سازمان را محکوم سازیم بلکه بعکس بایدآنرا طوری تقویت کنیم که رفته‌رفته بتوان رعایت نظام بین‌المللی وقانون جهانی را برای همه کس واجب ـ الاجرا ساخت

دول‌معظم و آنها که قدرت و نفوذ بیشتری حائز هستند وظیفه خطیر و خاصی‌در قبال سازمان دارند تا سازمان را توسعه دهند و آنرا بحد اکثر بخاطر حل و فصل مسائل بین المللی بکار برند . ما مردم ملل متحد که منشور بنام یکایك ما امضاء نیز شده باید کوشاباشیم که اصول منشور سازمان ملل از طرف دولت های خود اجرا شود و همگی به اصول سازمان وفادار بمانیم ، تا قدمهای مثبتی بسوی صلح و ترقی و تعالی عالم بشریت برداشته شود .

سپس آقای ترومن بیاناتی اظهار داشتند که در شماره های قبل از نظر خوانندگان گذشت .

دل هیچکس بقدر ایرانی برای ایرانی نمیسوزد

هموطن عزیز

کمپانیهای خارجی بیش‌از هرچیز بسود خود علاقمند هستند آن سود اگر خارجی‌که با استفاده از خوش‌بینی ایرانی نسبت بکالا های خارجی هفت‌هزار حلب پیه خوك و چربی حیوانی را بنام روغن بایران صادر میکند دلش بحال من و شما و خانواده‌ما نمیسوزد برای او از کار افتادن کبد هزاران ایرانی اهمیتی ندارد و بود ونبود سلامت ما برای او یکسانست ولی یك تاجر مسلمان و ایرانی بیش از هر چیز بسلامت خویشان و هموطنانش علاقمند است و کوشش میکندمحصول کارخانه خودرا هرروز بهتر و خوبتر کند و پیش هم‌میهنان خود روسفید و سربلند باشد .

هموطنان‌عزیز فرآورده دستگاهی که ازگرداننده تاکوچکترین عضو آن ایرانی مسلمان هستند قابل مقایسه بایك کالای نامعلوم خارجی نیست ما بنام ملت‌ایران باتوجه برسوابق سیاه روغنهای خارجی مصرف‌این چربی‌های مضر ونجس را تحریم‌میکنیم ویقین داریم‌که ایرانی روغنهای نباتی تازه وسالم وطن‌را برپیه‌خوك وچربیهای نامعلوم خاجی ترجیح میدهد .

تولیدکنندگان روغن نباتی ایران

ای ایرانی ترقی تو در پیشرفت صنایع وطن تست

آ ـ ۱۴۸۳۰

نیازمندیها و آگهی‌های کوچک

استخدام میشود

آمار عمومی به‌تعدادی‌راننده
احتیاج دارد داوطلبان می‌توانند همه روزه در سرویس اداری به شعبه حمل و نقل آن واقع در خیابان سپه نزدیک چهارراه‌پهلوی مراجعه نمایند.

استخدام ماشین نویس‌لاتین
تعدادی ماشین نویس ورزیده لاتین که بیکی از زبانهای انگلیسی یا فرانسه تسلط کامل داشته و واجد شرایط زیر باشند برای خدمت در یکی از دستگاه های دولتی با حقوق مکفی استخدام میشودازواجدین‌شرایط خواهشمند است تقاضای خود را با مشخص نمودن شرایطی که دارند با یکبرگ رونوشت شناسنامه و دوقطعه عکس وسیله صندوق پستی شماره ۱۴۰۲ ارسال دارند .
۱ـ ایرانی باشند .
۲ـ پیرو دین اسلام باشند .
۳ـ لااقل دارای‌گواهی‌ششم‌متوسطه باشند (دارندگان مدارك تحصیلی‌بالاتر ارجحیت دارند)
۴ـ مردان خدمت نظام وظیفه انجام داده یا برك معافی داشته باشند .
۵ـ عدم اعتیاد بالکل و افیون
۶ـ نداشتن سوء پیشینه و عدم شهرت بفساد اخلاق‌شخصی‌وخانوادگی

آگهی استخدام
بانك رهنی ایران دو نفر ماشین نویس درجه ۱ مرد که حائز شرایط زیر باشند استخدام میکند :
۱ـ سن آنها کمتر از ۱۸ و بیش از ۳۵ سال نباشد .
۲ـ لااقل دارای دیپلم ۵ یا ۶ متوسطه باشند
۳ـ ورقه خاتمه خدمت سربازی و یا ورقه معافیت دائم در دست داشته باشند .
حائزین شرایط میتوانند برای شرکت در مسابقه ورودی حداکثر تا ساعت ۱۲ روز شنبه ۲۵ر۴ر۳۹با دودست داشتن مدارك لازم باداره کار گزینی کل در خیابان اسلامبول مراجعه و ثبت نام نمایند .
۱ـ۲ آ ـ۱۴۸۴۶

آگهی استخدام
شرکت سهامی نساجی ایران وابسته بوزارت صنایع‌و معادن‌احتیاج به مهندس و تکنسین در رشته های زیر را دارد :
الف‌ـ مهندس لیسانسیه یا فوق لیسانس در رشته های نساجی ـ رنگرزی ـ برق ـشیمی ـ ماشین ـ مکانیك‌ـامور اداری ـمهندس‌صنعتی‌ـ مهندس تولید‌ـبازرداری‌ـحسابداری
ب‌ـ فارغ‌التحصیل هنرستان عالی صنعتی ـ رنگرزی ـ نساجی ـدیپلمه علمی ـشرایط :
۱ـ خدمت وظیفه را انجام داده یا معافی دائم داشته باشند .
۲ـ حداقل سن ۲۰ و حداکثر ۳۵ سال
۳ـ عین مدرك رسمی تحصیلات‌را در دست داشته باشند .
۴ـ دارای گواهی عدم سوءپیشینه باشند .
۵ـ داوطلبان بند الف بایستی آشنائی کامل بزبان آلمانی و یا انگلیسی داشته باشند .
ملاقات مقدماتی داوطلبان درروز های ۲۵ـ ۲۶ـ ۲۷ـ ۲۸ـ ۲۹ـ ۳۰ تیر ماه ۱۳۳۹ از ساعت ۷ر۵صبح‌تا ۱ بعد از ظهر در قسمت امور اداری شرکت واقع در خیابان شاهرضا ـ پیچ شمیران ـ شماره ۸۸۳ انجام خواهد شد .
مدیر عامل شرکت‌سهامی‌نساجی‌ایران
۱ـ۵ آ ـ۱۴۷۰۶

دانشکده پزشکی تهران
دو تن رئیس درمانگاه و هفت تن دستیار بشرح زیر از طریق مسابقه انتخاب مینماید :
۱ـ رئیس درمانگاه بخش گوش و گلو و بینی بیمارستان فارابی یك‌تن
۲ـ رئیس درمانگاه بخش جراحی مغزوپی بیمارستان پهلوی یك تن
۳ـ دستیار آزمایشگاه میکرب ـ شناسی یك تن
۴ـ دستیار بخش قلب بیمارستان پهلوی یك تن
۵ـ دستیار بخش جراحی زنان بیمارستان پهلوی یك تن
۶ ـ دستیار بخش ۳ جراحی بیمارستان پهلوی یك تن
۷ـ دستیار بخش بیماریهای‌روانی بیمارستان روزبه یك تن
۸ـ دستیار بخش بیماریهای‌میزه راه بیمارستان ابن سینا یك تن
۹ـ دستیار کرسی پزشکی‌قانونی یك تن
داوطلبان میتوانند از تاریخ ۲۲ر۴ر۳۹ تا یکماه برای ریاست درمانگاهی و تا بیست روز برای دستیاری با مدارك خود بدبیر خانه دانشکده پزشکی مراجعه و ثبت نام نمایند .
استخدام پذیرفته شدگان موکول بتامین اعتبار خواهد بود .
معاون دانشکده پزشکی‌دکتر مظاهر
۱ـ۲ آ ـ۱۴۷۱۰

مستغلات

مستاجرین ومالکین‌مستغلات
صدها منزلو آپارتمان خالی‌جهت اجاره و خرید و فروش موجود داریم تلفن ۳۹۹۵۳ و ۳۹۲۹۳
۱ـ۳۰ آ ـ۸۵۵۳

بنگاه کوشان ۳۹۷۸۴
مخصوص معاملات ـ پول‌ـ املاك
۱ـ۶ آ ـ ۱۴۱۸۲

باغات ومنازل وآپارتمانهای
خود را مبله و غیر مبله در شهر و شمیرانات جهت اجاره به اتباع‌خارجی بتلفن ۴۹۷۱۳ مراجعه فرمائید .
۱ـ۶ آ ـ۱۲۴۶۱

تهیه کننده
نقشه‌های ساختمانی
شرکت ساختمانی
فرازنو
ابتدای خیابان منوچهری پاساژ ساعتچی تلفن : ۳۰۲۶۰۱
۱ـ۳۰ آ ـ۱۴۶۶۰

پول شرطی
هر مبلغ بخواهید موجود است بازرگانی پارس تلفن : ۴۵۱۴۲
۱ـ۳ آ ـ۱۲۵۴۱

اجاره داده میشود
یك محل مناسب در شهر برای سفارت خانه که دارای ۱۵ تا ۲۰ اطاق باشد اجاره میشود تلفن : ۳۰۲۵۹۷
۱ـ۳ آ ـ۱۲۵۸۵

توجه
باطلاع عموم مالکین که اقدام به ساختمان های جدید می‌نمایند‌میرساند که بعد ازتهیه هرگونه‌نقشه می توانند با مراجعه بدفتر فنی و ساختمانی‌نمونه قبل از صرف مبالغ هنگفتی که در نتیجه در دست نداشتن مدل مجسم ننمودن وضع آتیه ساختمان تولید می شود جلوگیری نمایند .
نشانی ـ اول خیابان‌آقا شیخ هادی بن‌بست دبیرستان مریم
دفتر فنی و ساختمانی نمونه
تلفن ۴۴۳۵۳ از ۴ تا ۸ بعداز ظهر
۲ـ۳ آ ـ۱۰۶۶۱

به‌چندنفر ویزیتور فعال
نیازمندیم تلفن ۶۲۴۹۸
آ ـ۱۲۶۹۵

ادارات و موسسات کشور
بتعدادی اشخاص واجد شرایط زیر نیاز مند میباشند داوطلبان میتوانند از تاریخ نشر این آگهی در ظرف یکهفته باداره کل مشاغل و کاریابی واقع دربیچ شمیران کوچه تنکابن مراجعه نمایند .
۱ـ دکتر در طب ۱۰ نفر برای خدمت در شهرستانها
۲ـ دکتر داروساز ۴ نفر برای خدمت در شهرستانها
۳ـ پرستار دیپلمه ۸ نفر برای خدمت در تهران
۴ـ مهندس راه و ساختمان ۸ نفر برای خدمت در شهرستانها
۵ـ ماشین نویس فارسی و لاتین ۲نفر برای خدمت درشهرستانها
۶ـ ماشین نویس فارسی دیپلم دبیرستان ۳نفر برای خدمت در شهرستانها
آ ـ۱۴۶۹۸

بیك‌نفر متخصص
برای تعمیردوربین های نقشه‌برداری نیاز مندیم تلفن : ۶۶۴۹۵
آ ـ۱۴۷۷۰

فروشنده سیار ومبرز
با شرایط خاص استخدام میشود شرکت نیایش ناصر خسرو سرای روشن
۱ـ۲ آ ـ۱۲۶۷۳

استخدام ـمکانیك کمپرسور
و ماشین آلات ساختمانی و انبارداری که آشنا بزبان انگلیسی باشد جهت یك شرکت ساختمانی خارج ازتهران به تلفن ۴۴۶۷۰ مراجعه کنند .
۱ـ۲ آ ـ۱۲۶۷۷

سینما امپایر دونفر
دوشیزه استخدام مینماید
یکنفر دوشیزه یا بانو که ازعهده امور با یکانی‌و ماشین‌نویسی برآیدو یکنفر جهت بلیط فروشی سینما کسانی که مایل باشند خواهشمند است از ساعت ۹ الی ۱۱ صبح‌بدفتر سینما امپایر مراجعه فرمایند .
۱ـ۲ آ ـ۱۴۷۸۸

کودکستان زرین بیکنفرمربی
با سابقه و دبستان زرین بیکنفر مربی که کار دستی خوب بداند و یك مربی بالت و دو مستخدم یکنفر زن و یکنفر مرد استخدام مینماید .
امیریه نرسیده بچهارراه‌معزالسلطان ایستگاه گنجه‌ای تلفن ۲۸۰۰۷
۱ـ۲ آ ـ۱۲۷۶۹

بفروش میرسد

باغ محصور مشجری
بادرختان کهنسال
میوه و قلمستان تبریزی و آب‌کافی که یکطرف آن رودخانه است واقع در دمراه پنج کیلو متری دو راهی دماوند بعلت مسافرت بمبلغ چهار صد هزار ریال بفروش میرسد . طالبین به تلفن ۸۲۱۵۲۸ مراجعه کنید .
۲ـ۶ آ ـ۱۴۲۰۸

قطعه زمین فروشی
۱ـ قطعه زمین بمساحت ۷۴۲ متر واقع د قلهك خیابان نوبهار مقابل استخر داودیه که مجاور آن ساخته شده با امکان خرید آب و برق میباشد و ضمنا قابل تفکیك بدو قسمت هست بعلت مسافرت فوری بفروش میرسد طالبین بتلفن ۶۴۸۶۸ بین ساعت ۵ تا۹ بعد از ظهر رجوع کنند .
۱ـ۳ آ ـ۱۲۵۸۱

برای‌فروش یا معاوضه‌درشهر
یکباب منزل بمساحت ۱۲۴ متر ۲ طبقه نو ساز دارای ۵ اطاق با برق و آب جاری قنات بدون واسطه ۷۰هزار تومان .
آدرس ـ جاده شمیران ایستگاه خندان خیابان‌ملکشاهی کوچه آذرنوش کاشی ۵۲
۱ـ۳ آ ـ۱۲۴۲۱

عمارت فروشی درشمیران
خیابان زعفرانیه
دو دستگاه عمارت تازه سازمتصل بهم قابل مجزا با یکهزار و یکصد متر زمین و نقشه لوکس و نماسنك تراوردتن وشوفاژ سانترال جمعا دارای چهار ده اطاق ثلث قیمت ملك قبول میشود برای دیدن و مذاکره رجوع فرمائید اول لاله‌زار از میدان سپه ۳۹۷۸۴ به : بنگاه کوشان
۱ـ۲ آ ـ۱۴۸۲۲

برای فروش
یك امریکائی که مدت ماموریتش در ایران بااتمام رسیده (مبلمان ـ وسائل منزل ـ سایر اشیاءمتفرقه) خود را بفروش میرساند .
آدرس : در روس از بیمارستان هدایت بطرف شمال خیابان سوم دست چپ . خیابان سعیدی خانه شماره ۱۱ تلفن ۸۱۷۴۴ تمام پیش از ظهر . بعداز ظهر از ساعت ۴ ببعد .
آ ـ۱۲۷۳۵

قطعه ۶۴۶۹ یوسف‌آباد
بفروش میرسد تلفن ۹۱۱۰۴۳
آ ـ۱۲۷۵۹

کمپرسور شرام Schramm
ساخت آمریکا ۶ر۳متر‌مکعب‌هوا دردقیقه.متحرك .دیزل. کم خرج سبك و پرزور ساز نماینده کارخانه شرکت سهامی آباد روبروی اداره نظام وظیفه شماره ۶۸ تلفن ۴۴۱۱۰ بقیمت کارخانه خریداری فرمائید

شرکت سهامی ب.ب‌کا
نمایندگی کمپانی‌بزرگ محصولات غذائی لاینز انگلستان احتیاج به استخدام‌چند نفر دوشیزه و یابانو که سابقه فروشندگی و صندوقداری داشته باشند دارد متقاضیان باتلفن شماره ۴۳۵۲۶ مکالمه و یا بدفتر فروشگاه واقع در خیابان شاهرضا روبروی پمپ بنزین (جنب سینما دیانا) بمدیر مسئول فروشگاه مراجعه نمایند .
اشخاصی که بزبان انگلیسی‌آشنائی داشته باشندحق تقدم خواهندداشت
آ ـ۱۲۷۱۳

استخدام منشی
یك شرکت فرانسوی نیازمند به استخدام یك نفر منشی است داو طلبان علاوه بر آشنائی کامل بزبانهای فرانسه ـفارسی‌باید ماشین نویسی لاتین و تند نویسی را به خوبی بدانند .
واجدین شرایط میتوانند همه روزه بغیر از ایام تعطیل از ساعت ۸الی ۱۲ با تلفن‌های ۴۲۹۱۶ و ۶۴۶۰۴ مذاکره نمانند .
آ ـ۱۲۷۲۵

آگهی انتخاب دستیار
دانشکده پزشکی اصفهان برای آزمایشگاه بافت شناسی احتیاج‌بیك نفر دستیار دارد که با پایه یك پزشك یکمی‌استخدام نماید داوطلبین میتوانند با در دست داشتن مدارك علمی لازم از تاریخ نشر آگهی(مدت یکماه) در تهران باداره کل تعلیمات عالیه ودر اصفهان بدفتر دبیرخانه دانشکده پزشکی مراجعه و ثبت نام نمایند .
استخدام داوطلبین پس از تامین اعتبار و تصویب بودجه سال ۳۹ طبق مقررات انجام خواهد گرفت.
رئیس دانشکده پزشکی اصفهان .
دکتر اوژند
آ ـ۱۴۷۰۸

اجاره داده میشود

خانه مستقل چهار اطاق با تمام لوازم در شهر آراخیابان هفتم پلاك ۲۳ اجاره داده میشود تلفن ۶۷۳۲۸
آ ـ۱۴۸۳۶

احتیاجات زندگی

رستوران ژاله مخصوص خانواده ها است دارای چلوکباب مطبوع وسایر اغذیه متنوع ولذیذ ایرانی و فرنگی اول لاله‌زار نو جنب سینما متروپل تلفن ۳۳۳۳۱

پرستیژ
بهترین دیگ زودپز ساخت انگلستان
شیک ، محکم ، بی خطر

Prestige
نماینده انحصاری : تجارتخانه شکراله معراج
خیابان سعدی ساختمان کاروانسرا شماره ۴۶۲
مرکز پخش و فروش‌بازار تیمچه‌حاجب‌الدوله تجارتخانه یونس تبریزیان و سایر مغازه‌های معتبر
آ ـ۱۴۷۷۸ (آگهی‌زهره)

واگذار میشود

یك آپارتمان
واقع در خیابان ایرانشهر پشت کار خانه برق سه طبقه دارای ۸ اطاق با کلیه وسائل با لوله کشی تلفن ـ برق سه فاز رهن تصرف بمبلغ چهل هزار تومان واگذار می شود طالبین بتلفن: ۳۴۰۵۳ مراجعه فرمایند .
۱ـ۶ آ ـ۱۴۵۸۶

دوباب دفتر بر شاه رضا
چهار راه دروازه دولت با برق تلفن آب برای مطب و شرکتها و غیره واگذار میشود به تلفن ۶۹۶۶۹ مراجعه شود
۱ـ۲ آ ـ۱۲۶۸۳

یك مغازه واگذار میشود
در شاهرضا جنب چهار راه پهلوی طالبین بدفتر پول شاهرضا تلفن ۴۲۵۱۲ مراجعه فرمایند .
۱ـ۳ آ ـ۱۲۶۸۱

جویای کار

یکنفر راننده درجه دو همکانی
با بیست سال سابقه در تهران بعد از ظهر ها جویای کار است به راهنمای شماره ۱۳۹۹ اطلاعات مراجعه فرمائید .

جوانی با معلومات فوق
دیپلم وارد به زبان انگلیسی وماشین نویسی لاتین و فارسی و رانندگی بین ساعت ۱۰ الی ۱۲ بتلفن۶۹۰۰۲ مراجعه شود .
آ ـ۱۲۷۳۷

جوانی با معلومات پنجم
متوسطه و ۵ سال سابقه دفترداری و حسابداری و تحصیلداری با ضامن معتبر ودر صورت لزوم‌ودیعه نقدی آماده کار است تلفن ۲۰۴۴۶ توسط سابعی .
آ ـ۱۲۷۲۱

جوانی دارای تحصیلات عالیه
با در دست داشتن گواهینامه ۲ همکانی جویای کار است بشماره ۱۳۹۸اطلاعات مراجعه شود .

تلفنهای اطلاعات

تلفنخانه ۳۰۰۱۰ ـ ۳۰۰۱۲ تا ۳۰۰۱۹
سرویس حوادث ۳۰۳۵۶۹
اطلاعات هفتگی ۳۰۴۸۷۸
اطلاعات بانوان ۳۰۳۳۱۴
اطلاعات جوانان ۳۰۴۵۹۱
اطلاعات کودکان ۳۰۴۵۹۱
شعبه آگهی ها ۳۰۵۱۰۸ ـ ۳۰۲۶۳۳
کانون آگهی طوطی نو ۳۰۴۵۹۲ ـ ۳۰۴۵۹۳

فروش اتومبیل

یك اتومبیل اپل دودر رکورد۵۹بعلت مسافرت بفروش میرسد .طالبین بوسیله تلفن ۴۶۷۹۷(ازظهر تا۴بعد از ظهر) میتوانند مذکره کنند.

اتومبیل فروشی
یك دستگاه اتومبیل بیوك مدل ۱۹۵۵ بفروش میرسد طالبین بسفارت کبرای عربستان سعودی واقع‌درخیابان شمیران کوچه پیرجمالی یا تلفن (۳۴۷۰۱) مراجعه فرمایند .
۱ـ۳ آ ـ۱۴۵۲۰

کامیون کمپرسی
یك دستگاه جمس‌مدل ۵۷ کمپرسی که فقط ۱۴ ماه کار کرده بفروش میرسد طالبین بتلفن ۴۹۹۴۲ مراجعه فرمایند .
۱ـ۳ آ ـ۱۲۵۰۷

برای اتومبیل شما
لوازم ضروری و زیباکننده
هرنوع اتومبیل مدرن‌امروز
رادیو ۵ موج اتومبیل «سانوند» ساخت معروفترین کارخانه سوئد بار بند ورشوئی اتومبیل
باد بزن اتومبیل (۶و ۱۲ ولت)
سایبان پلاستیکی جلو شیشه‌اتومبیل
قهوه جوش اتومبیل
بلند گوی اتومبیل (باقاب فلزی مخصوص برای اتوبوس و جیپ)
۱۲ مدل آنتنهای مختلف اتومبیل برای اتومبیل های فولکس واگن ـ فیات ـ ولوو ـاپل ـبنز‌ـجیپ‌وسایر اتومبیل های مختلف
فروش کلی و جزئی :رادیو هاروطونیان خیابان فردوسی‌مقابل درب سفارت انگلیس تلفن۳۶۸۰۷
آ ـ۱۴۸۱۰

مزایده اتومبیل فرسوده
اداره موتوری ژاندارمری تعدادی جیپ جنگی ـ کمانکار ـ جمس فرسوده خود را طبق شرایط‌مندرجه زیر از طریق مزایده حضوری به فروش میرساند .
۱ـ حراج در ساعت ۹ صبح‌روز ۲۸ر۴ر۳۹ ـ در اداره موتوری ژاندارمری واقع در بالای سه راه ونك انجام خواهد شد .
۲ـ فروش خود رو در مقابل وجه نقد انجام‌پذیر است .
۳ـ چنانچه خریدار از تاریخ انجام معامله‌در ظرف ۵ روز کلیه ارزش خودرو را به اداره حسابداری ژاندارمری تسلیم ننماید معامله کان لم یکن فرض شده و مبلغی که خریدار پرداخت‌نموده بنفع‌ژاندارمری ضبط خواهد شد .
۴ـ پرداخت کلیه عوارض‌ـ مالیات هزینه آگهی بعهده برندگان مزایده خواهد بود .
رئیس اداره موتوری ژاندارمری
آ ـ۱۴۷۰۰

آموزشهای علمی

تدریس خصوصی فرانسه
زیرنظر جوان فارغ التحصیل از کشور مذکور علاقمندان لطفا بین ساعات ۱۸ ـ ۲۰ با تلفن ۳۰۴۹۶۶ مذاکره فرمایند .

گم شده

اینجانب استاد رضا علیپور تعداد ۹برگ سفته و یك برگ قبض امانت به حاجی علی طریقت بدهکار بودم وظهر سفته‌ها حاجی علی طریقت امضاء کرده بود که ببانك مراجعه نماید وجه سفته ها داده بودم و سفته ها را گرفته و گم کرده ام هرکس سفته های فوق راپیدا کند باینجانب استاد رضا علیپور بادرس خیابان آریانا کوچه سرودی پلاك ۶۷ ارائه دهد و مژدگانی دریافت نماید سفته ها از درجه اعتبار ساقط است .
آ ـ۱۲۷۰۵

کیف چرمی اینجانب سید جلال راجی محتوی شناسنامه وگواهینامه شخصی وانندگی بنام سید جلال مدنی زاده صادره از تهران ۲۰تیر ماه جاری درخیابان شاه مفقود شده چون بلدود کسی نمیخورد خواهشمند است‌بنشانی بیمارستان وزیری بخش زنان آقای دکتر راجی داده ومبلغ یکهزار ریال مژدگانی دریافت دارد.

بخش تزریقات‌خریداریم ـ به دوزندگی مد خجسته واقع دوچهار راه مولوی روبروی سینما تمدن از ساعت ۶ الی ۸ بعد از ظهرمراجعه فرمائید .

صاحب‌امتیاز و مدیرمسئول: عباس مسعودی
جای اداره خیابان خیام چاپخانه اطلاعات

راهنمای پزشکی اطلاعات

دکتر محمود متین
جراح و متخصص بیماریهای‌زنان وزایمان از آمریکا شماره تلفن‌مطب ۴۴۱۴۸ منزل ۴۲۳۹۵

دکترهای متخصص درمجاری ادرار و تناسلی
دکترشاپور صدری
وزیدنت سابق بیمارستانهای امریکا متخصص بیماریهای مقاربتی دستگاه ادراری خیابان سعدی‌روبروی خیابان هدایت تلفن ۳۲۳۹۲ پذیرائی ۵ـ۸ بعد از ظهر

درمان قطعی سوزاك تازه و کهنه وضعف قوای‌تناسلی
دکتر جناب زاده دارای گواهی نامه ازدانشکده طب فرانسه‌صبح و عصر خیابان منوچهری‌مقابل کوچه دبیرستان ژاندارك.

دکترا ـ پولوسا
متخصص بیماریهای مقاربتی‌مجاری ادرار تناسلی خیابان‌فردوسی شمالی کوچه صادق تلفن ۴۶۵۸۹ پذیرائی صبح و عصر

پلی کلینیك
دکترمجاهدی دکترصدیقی
رزیدنت سابق بیمارستانهای امریکا بیماریهای داخلی‌ـ اطفال مقاربتی ترك تریاك وسایر مواد مخدره‌ترك الکل
مجهز بدستگاههای رادیو‌ـ سکوپی‌و ائروسل تراپی (بخور پنی سیلین وغیره) دیاترمی
پذیرائی بعداز ظهرهاوایام تعطیل وشبها تاصبح
خیابان شاه ـروبروی مسجدسجاد شماره تلفن ۴۹۵۲۶

دکتر رحمانی
متخصص امراض اعصاب و روح از دانشگاه لندن خیابان پهلوی بالاتر از چهارراه امیر اکرم تلفن ۴۵۱۱۴ پذیرائی صبح و عصر

دکتر عباس نیك‌نژاد
متخصص از دانشگاه پاریس دو بیماریهای معده ـ روده ـ کبد‌ـ لوزالمعده ودرمان بواسیر بدون‌عمل فیستول ـ فیسور [illegible] دروازه شمیران خ گرامی

بخش اکسیژن‌ترابی شبانه روزی
کلینیك دکتر خطیبی برای بیماران همکاران محترم آماده میباشدخیابان پهلوی پائین تر از سه راه شاه تلفن ۴۱۷۷۶

دکتر رفیعی
از دانشگاه پاریس معده کبدوروده‌ـ پذیرائی ۴تا۸ بعدازظهر خیابان جامی اول کوچه پاریس تلفن ۶۳۰۶۰

آگهی های کوچک

Iran Aquarium
ایران اکواریوم
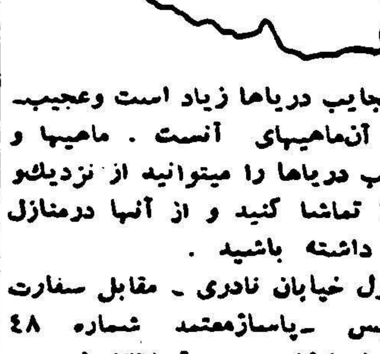
عجایب دریاها زیاد است وعجیب‌تر از آن‌ماهیهای آنست . ماهیها و عجایب دریاها را میتوانید از نزدیك‌و مجانا تماشا کنید و از آنها درمنازل خود داشته باشید .
اول خیابان نادری ـ مقابل سفارت انگلیس ـپاساژمعتمد شماره ۴۸ تلفن ۴۱۴۷۸
آ ـ۱۰۷۳۸
ـ۸ـ آ ـ۱۰۷۴۸

قابل توجه دارندگان
مصالح تزئینات ساختمان
آمار عمومی برای تزئین غرفه های موسسات در نمایشگاه ترقیات چهل ساله اخیر ایران احتیاج بمصالح تزئینی ساختمان دارد .واردکنندگان و دارندگان این نوع مصالح میتوانند کاتولوگهای اجناس تزئینی خود را بقسمت طراحی و امور غرفه های این اداره واقع در خیابان سپه ـ جنب دانشکده افسری ارسال دارند تامورد نظر قرار گیرد .
جهت اطلاع بیشتر به تلفن های شماره (۶۲۵۲۷و ۶۲۵۲۸) مراجعه فرمایند
۱ـ۳ آ ـ۱۲۶۹۹

کامیون کمپرسی کرایه
یك دستگاه کامیون کمپرسی‌برای مدت یکماه مورد نیاز است بتلفن ۴۹۹۴۲ مراجعه فرمایند .
۱ـ۲ آ ـ۱۲۵۰۹

امشب بکدام سینما میروید؟

سینماهای درجه یک

سینما آسیا (تلفن ۴۲۹۰۹)
حکیم باشی (دوبله بفارسی) با شرکت : فرناندل ـ سیلوا کوشینه شروع : ۳۰ر۱۰ صبح ۳ـ۵ـ۷ـ۹ بعداز ظهر .

سینما امپایر (تلفن ۶۷۲۵۲)
فاتح ژاپن (سینما سکوپ ـرنگی‌ـ دوبله‌بفارسی) با شرکت: جان‌وین ـ ایکو آماندو شروع : ۳۰ر۱۰ ـ صبح‌ـ ۳۰ر۲ـ۳۰ر۴ـ۳۰ر۶ـ۳۰ر۸ بعد از ظهر (تراس :۳۰ر۷ـ ۳۰ر۹ بعداز ظهر)

سینما ایران (تلفن : ۳۶۲۵۴)
آئینه تاکسی با شرکت : تابش‌ـ پرخیده شروع :۳۰ر۱۰ ـ صبح ـ ۳۰ر۲ـ۳۰ر۴ـ۳۰ر۶ـ۳۰ر۸ بعد از ظهر .

سینما پلازا (تلفن ۴۴۲۵۵)
جدال در او. ك. کرال (ویستاویژن‌ـ رنگی ـ دوبله بفارسی) با شرکت : کرك داگلاس ـ برت لنکستر شروع: ۱۰ صبح‌ ۳ـ۵ـ۷ـ۹ بعد از ظهر

سینما تخت جمشید (تلفن : ۴۲۵۵۰)
شرق بهشت (سینما سکوپ ـ رنگی) باشرکت : جیمزدین ـجولی هاریس . شروع . ۳۰ر۱۰ صبح ـ۳ـ۵ـ۷ـ۹ بعد از ظهر

سینما درایوین (تلفن:۹۱۱۵۴۳)
پنجره رو بحیاط (ویستاویژن ـ رنگی) با شرکت : گریس کلی ـجیمز استوارت . شروع: ۳۰ر۷ ـ ۳۰ر۹ بعد از ظهر

سینما رادیوسیتی (تلفن ۴۳۳۲۰)
عروس بازی (سینما سکوپ ـ رنگی ـ دوبله بفارسی) با شرکت: دبی ـ رینولدز ـ تونی راندل‌ـ شروع ۳۰ر۱۰ صبح‌ـ۳ـ۵ـ۷ـ۹ بعد از ظهر

سینما رکس (تلفن : ۳۴۱۶۹)
جدال در او. ك. کرال (ویستاویژن‌ـ رنگی ـ دوبله بفارسی) با شرکت: برت لنکستر ـکرك داگلاس شروع: ۳۰ر۱۰ صبح‌ـ ۳۰ر۲ـ۳۰ر۴ـ۳۰ر۶ـ ۳۰ر۸ بعد از ظهر

سینما حافظ (تلفن ۳۴۰۷۴)
دشمن بزرگ (سینما سکوپ ـ دوبله بفارسی)باشرکت : ادی ـ کنستانتین شروع: ۳۰ر۱۰ صبح‌ـ ۳۰ر۲ـ۳۰ر۴ـ۳۰ر۶ـ۳۰ر۸ بعد از ظهر

سینما مولن روژ (تلفن ۳۰۳۰۳۰)
جهنم منجمد (دوبله بفارسی) با شرکت : الین استوارت ـ جان‌درك شروع : ۳۰ر۱۰ صبح ۳ـ۵ـ۷ـ۹ بعد از ظهر

سینما نیاگارا (تلفن ۶۵۳۰۷)
جدال دراو. ك. کرال (ویستاویژن‌ـ رنگی ـ دوبله بفارسی) با شرکت برت لنکستر ـ کرك داگلاس ـشروع: ۳۰ر۱۰ صبح ـ ۳۰ر۲ ـ ۳۰ر۴ـ۳۰ر۶ـ۳۰ر۸ بعد از ظهر (تراس ۳۰ر۷ ـ ۳۰ر۹ بعد ازظهر)

سینما اسکار (تلفن ۴۵۷۹۷)
دیکتاتور باشرکت : چارلی‌چاپلین شروع :۳۰ر۱۰صبح‌ـ۳۰ر۲ـ ۳۰ر۴ـ ۳۰ر۶ ـ۳۰ر۸ بعد از ظهر

سینما المپیا(تلفن ۶۵۷۹۸)
تپه های سوزان (سینما سکوپ رنگی ـ دوبله بفارسی) با شرکت : تاب هنتر ـ ناتالی وود ـ شروع : ۳۰ر۲ـ۳۰ر۴ـ۳۰ر۶ـ۳۰ر۸بعدازظهر

سینما ایفل (تلفن:۴۰۱۱۶)
تارزان در جنگل مردان کره ماه باشرکت: جانی‌ویسمولر. شروع : ۳۰ر۱۰ صبح‌ـ۳ـ۵ـ۷ـ۹ بعداز ظهر

سینما برلیان(تلفن:۳۳۵۳۵)
برای‌که زنگ بصدا درمی‌آید (رنگی ـدوبله بفارسی) باشرکت: اینگرید‌برگمن ـگاری کوپر شروع: ۳۰ر۱۰ صبح‌ـ۲ـ۴ـ۶ـ۸ـ بعداز ظهر

سینما پارك(تلفن:۳۹۶۳۷)
دراکولا (رنگی ـ دوبله بفارسی) باشرکت:کریستوفرلی.شروع: ۳۰ر۱۰ صبح‌ـ ۳۰ر۲ـ ۳۰ر۴ـ ۳۰ر۶ـ ۳۰ر۸ بعد ازظهر

سینما تهران (تلفن:۳۸۱۶۵)
آئینه‌تاکسی باشرکت: تابش ـ صدی ـمعاون زاده شروع :۳۰ر۱۰ صبح ـ۳۰ر۲ـ ۳۰ر۴ـ۳۰ر۶ ۳۰ر۸ بعداز ظهر (تابستانی:۳۰ر۷ـ۳۰ر۹بعد از ظهر).

سینما چارلی (تلفن:۶۸۴۶۱)
برادران کارامازوف (رنگی‌ـدوبله بفارسی) باشرکت : یول براینر ـ ماریاشل . شروع :۳۰ر۱۰ صبح ـ ۳۰ر۲ـ۳۰ر۴ـ۷ـ۳۰ر۹ بعد از ظهر

سینما دیانا(تلفن :۴۲۰۱۰)
آئینه تاکسی باشرکت:پرخیده ـ تابش ـتقدسی ـشروع:۳۰ر۱۰صبح‌ـ۳۰ر۲ـ۳۰ر۴ـ ۳۰ر۶ـ ۳۰ر۸بعداز ظهر (تراس‌دیانا:دشمن بزرك) (سینما ـ سکوپ ـدوبله بفارسی) باشرکت: ادی‌کنستانتین ـشروع :۳۰ر۷ـ۳۰ر۹ بعداز ظهر

سینما دنیا (تلفن:۳۳۸۱۲)
تارزان در جنگل مردان کره ماه باشرکت : جانی ویسمولر‌ـشروع : ۳۰ر۱۰صبح ـ۳۰ر۲ ـ۳۰ر۴ ۳۰ر۶ـ ۳۰ر۸ بعداز ظهر

سینمارویال (تلفن: ۴۹۷۸۵)
دشمن بزرك (سینماسکوپ ـدوبله بفارسی) باشرکت:ادی کنستانتین . شروع :۳۰ر۱۰ صبح۳ـ۵ـ۷ـ۹ بعداز ظهر .

سینما سعدی (تلفن:۳۶۴۶۸)
عروس‌بازی (سینماسکوپ ـرنگی‌ـ دوبله‌بفارسی) باشرکت : دبی‌رینولدز‌ـ تونی راندال شروع: ۳۰ر۱۰ صبح‌ـ ۳۰ر۲ ـ۳۰ر۴ ـ۳۰ر۶ـ ۳۰ر۸بعداز ظهر .

سینما سهیلا (تلفن:۳۶۴۲۴)
حکیم‌باشی (دوبله بفارسی: با شرکت:سیلوا کوشینا ـفرناندل ـ شروع:۳۰ر۱۰ صبح‌ـ۳۰ر۲ـ۳۰ر۴ ـ ۳۰ر۶ـ ۳۰ر۸ـبعداز ظهر (تراس : ۳۰ر۷ـ۳۰ر۹ بعداز ظهر)

سینما کریستال (تلفن:۳۷۶۷۵)
وقت‌دیگر جای دیگر (دوبله‌بفارسی) باشرکت: لاناترنر . شروع:۳۰ر۱۰ صبح‌ ۳۰ر۲ ۳۰ر۴ـ۳۰ر۶ـ۳۰ر۸بعد ازظهر (تراس‌ـجهنم منجمد)(دوبله بفارسی):شروع: ۳۰ر۷ـ۳۰ر۹ بعداز ظهر .

سینما کارون (تلفن:۴۰۰۶۵)
میمیرم برای پول باشرکت :تابش ـسهیلا ـشروع:۳ ـ۵بعداز ظهر (تراس: ۳۰ر۷ـ۳۰ر۹ بعد ازظهر)

سینما متروپل (تلفن :۳۹۴۱۰)
کاباره‌مرم (دوبله بفارسی)باشرکت توتو‌ـ دوریان‌گری. شروع: ۳۰ر۱۰ صبح‌ـ ۳۰ر۲ـ ۳۰ر۴ـ ۳۰ر۶ـ ۳۰ر۸ بعد از ظهر

سینما همای (تلفن:۴۳۱۶۹)
آتشپاره میرك (دوبله بفارسی) باشرکت : نادیا ـ شروع :۳۰ر۱۰ صبح ـ۳۰ر۲ـ۳۰ر۴ـ۳۰ر۶ـ ۴۵ر۸

سینماهای درجه دو

سینما پردیس
پر سفید (سینما سکوپ ـ رنگی) باشرکت: رابرت واگنرـ دبرا پاگت. شروع: ۳۰ر۱۰ صبح‌ـ ۳۰ر۲ـ۳۰ر۴ـ ۳۰ر۶ـ ۳۰ر۸ بعد از ظهر

سینما تاج (تلفن :۳۳۰۶۴)
جاسوسه طناز با شرکت : گلن فورد .روندافلمینك . شروع ۳۰ر۱۰ صبح‌ـ ۳۰ر۲ـ ۳۰ر۴ـ ۳۰ر۶ ـ۴۵ر۸ بعد از ظهر

سینما سیلوانا (تلفن:۳۳۷۷۷)
ملکه سبا دوبله بفارسی شروع ۳۰ر۲ـ۳۰ر۴ـ۳۰ر۶ـ۳۰ر۸ بعدازظهر (تابستانی ۳۰ر۸) بعد از ظهر

سینما فردوسی (تلفن:۴۵۷۸۴)
بزن بریم هالیوود (ویستاویژن‌ـ رنگی ـدوبله بفارسی) باشرکت : آنیتا اکبرك ـجری لوئیز شروع : ۳۰ر۱۰صبح‌ـ۳۰ر ۲ـ۳۰ر۴ـ۳۰ر۶ ـ ۳۰ر۸ بعد از ظهر

سینما فری (تلفن :۲۷۸۹۳)
گنجهای حضرت سلیمان (سینماسکوپ‌ـرنگی ـدوبله بفارسی) با شرکت : جرج مونتگمری‌ـتانیاالك شروع : ۳۰ر۴ـ۳۰ر۶ـ ر۹ بعدازظهر

سینما مراد (تلفن:۳۷۳۸۹)
میمیرم برای پول باشرکت :تابش کریمی ـ شروع: ۳۰ر۲ـ۳۰ر۴ـ۳۰ر۶ـ ۳۰ر۸ بعداز ظهر

سینما مشعل (تلفن:۳۳۸۳۶)
کلافه (رنگی ـدوبله بفارسی ـ ویستاویژن) باشرکت : جری‌لوئیز‌ـ دین مارتین شروع :۳۰ر۱۰ صبح ۳۰ر۲ـ۳۰ر۴ـ۳۰ر۶ ـ۳۰ر۸ بعد از ظهر

آخرین تغییرات سینماهارا درصفحه ماقبل آخر مطالعه فرمائید

آگهی مزایده فروش باغ‌های دولتی

بنگاه خالصجات ۱۶ قطعه باغهای دولتی‌واقع در کرج را بدون حقابه که ۸ قطعه آن هر یك بمساحت تقریبی ۵۰۰۰ متر مربع و ۷ قطعه هر یك بمساحت تقریبی ۱۰۰۰۰ متر و یکقطعه‌بمساحت ۱۱۵۲۲ متر مربع از طریق مزایده بفروش‌میرساند . حد اقل‌قیمت قطعا ت‌ده هزار متری و پنجهزار متری متر مربعی ۳۰ ریال و قطعه یازده‌هزار متری ۴۰ ریال و میزان سپرده برای قطعات پنجهزار متری ۷۵۰۰ ریال و برای قطعات ده هزار متری ۱۵۰۰۰ ریال و برای قطعه یازده هزار متری ۲۳۵۰۰ ریال میباشد .

داوطلبین خرید میتوانند برای اطلاع‌ازشرایط مزایده و مشخصات هر یك از باغها بدفتر اداره کل تقسیم و فروش واقع در خیابان لاله زارعمارت‌خاچیك مراجعه و پیشنهاد خود را با پرداخت سپرده تا آخر روز شنبه ۱۵ر۵ر۳۹ بدفتر اداره کل تقسیم و فروش تسلیم دارند .

پیشنهادات واصله روز یکشنبه ۱۶ر۵ر۳۹ساعت ۱۰ صبح باز و قرائت خواهد شد . حضور پیشنهاد دهندگان در جلسه مزایده آزاد و بنگاه خالصجات در رد و قبول پیشنهادات مختار است .

۱ـ۳ آ ـ۱۴۸۵۲ **مدیر عامل بنگاه خالصجات ـ رهبر**

مزایده فروش باغ دولتی

کمیسیون تقسیم و فروش خالصجات گرمسار یك قطعه باغ مشجردولتی واقع در قریه کندخالصه را بمساحت ۴۹۰۰۰ متر مربع با حد اقل۳۶۷۰۰۰ ریال بفروش میرساند . طالبین میتوانند با ملاحظه شرائط تفصیلی آن پیشنهاد خود را تا آخر وقت اداری روز ۸ر۵ر۱۳۳۹ در تهران به بنگاه‌خالصجات ودر محل باداره خالصجات گرمسار تسلیم ورسید دریافت دارند .

پیشنهادات رسیده در تاریخ ۱۰ر۵ر۳۹ دراداره خالصه گرمسار باز و قرائت خواهد شد .

۱ـ۲ آ ـ۱۴۸۵۰ **کمیسیون تقسیم و فروش خالصجات گرمسار**

آ ـ ۱۴۷۶۲

پمپ شناور یك فاز

ساخت اطریش کارخانه معظم فوگل برای ۶۵ متر عمق با کلید و کابل کامل

قیمت ۲۹۵۵۰ ریال

تهران اروپ‌ـمیدان‌فردوسی تلفن ۴۲۲۸۳

۳ـ۱۰ آ ـ ۱۲۴۱۰

هنرستان هنرهای زیبای دختران

در رشته‌های نقاشی ـ مجسمه‌سازی ـ وهنر های تزئینی (مینیاتور ـ تذهیب ـ نقشه‌قالی وکاشی) هنرجو می‌پذیرد .

دارندگان مدرك قبولی دوره اول متوسطه برای ثبت نام از ساعت ۸ تا ۱۱½صبح هردوشنبه بمحل هنرستان واقع درخیابان خانقاه مراجعه نمایند .

اداره آموزش وهنرهای ملی هنرهای زیبای‌کشور

۱ـ۱۰ آ ـ۱۳۳۵۰

آگهی تجدید مناقصه

شرکت سهامی مواد غذائی وشیمیائی ایران پنج قلم لوازم‌لوله کشی مورد نیاز خود را از طریق مناقصه خریداری مینماید داوطلبان شرکت در مناقصه میتوانند همه روزه باستثنای ایام تعطیل در ساعات اداری برای دریافت برك شرائط ومشخصات مناقصه بدفتر شرکت واقع در خیابان آمل کوچه دقت‌مراجعه نمایند .

پیشنهادات تاآخر وقت اداری روز شنبه هشتم مرداد ماه ۳۹بذیرفته ودرساعت ۱۰ صبح روز بعد باز و خوانده خواهد شد .

مدیر عامل شرکت سهامی مواد غذائی و شیمیائی‌ایران

۱ـ۳ آ ـ۱۴۲۸۴ مهندس اسمعیل‌سمیعی

نام نویسی

درهنرستان عالی موسیقی

هنرستان عالی موسیقی درسال تحصیلی ۳۹ـ۱۹۴۰ برای رشته های ویلن و پیانو (از کلاس چهارم ابتدائی) و برای رشته های سازهای بادی ـویلن‌سل ـآواز (ازسال اول متوسطه) هنرجو میپذیرد برای نام نویسی روز های دوشنبه و چهارشنبه ازساعت ۵ر۸صبح تا ۱۲ وعصر ها همه روزه ازساعت ۵ر۵ الی ۵ر۷ بعد از ظهر دفتر هنرستان واقع در خیابان ارفع باز است

در دوره ابتدائی ودوره اول متوسطه هنرستانعالی موسیقی علاوه‌بر مواد موسیقی عین برنامه درس عمومی وزارت فرهنك نیز تدریس‌می‌گردد ،ضمنا تحصیل در هنرستان رایگان است .

۱ـ۱۱ آ ـ۱۰۴۹۰

بواسطه رحماتیکه اوستاد عالیقدر جناب آقای دکتر کوچك درمورد عمل جراحی خانم آقای امین‌نژاد ودختربنده که‌دراثر سانحه اتومبیل درگرگان صدمه دیده‌بودند کشیده‌اند بدینوسیله سپاسگزاری وسعادت ایشانرا ازخداوند خواهانم . **لاله‌زار مصطفی ساعدلو**

آ ـ۱۲۷۸۱

آگهی مناقصه شماره ۲۶ ـ ۲۹ر۳ر۳۹

اداره سررشته دار ی‌ارتش ایران کارخانه ماشین موردنیاز دوخت پوتین‌افرادراکه‌روزانه درمقابل هشت‌ساعت کاربتوانددوهزارزوج‌پوتین‌تهیه نماید بشرح زیر بمناقصه میگذارد.

۱ـ پیشنهاددهندگان بایستی پروژه کامل کارخانه را باجزئیات مشخصات ماشین آلات وکاتولك کامل ماشین آلات ضمیمه پیشنهاد خود ارسال دارند.

۲ـ پیشنهاددهندگان بایستی سازنده کارخانه بوده ورفرانس کارخانه خودرا ارسال وهمچنین کارخانجات کفاشی که‌درسایر کشورها ساخته ونصب نموده معرفی نمایند.

۳ـپیشنهاددهنده بایستی معادل پنج‌درصد کل معامله رابابت‌سپرده بحساب ۱۲۰۷دارائی شماره ۲ بانك ملی ایران بشعبه فردوسی پرداخت یامعادل همین مبلغ ضمانت نامه بانکی ضمیمه پیشنهاد خودارسال‌دارند.

۴ـفروشنده کارخانه بایستی لوازم یدکی برای مدت یکسال‌رابطور رایگان دراختیار سررشته‌داری ارتش بگذارد وپس از مدت یك سال بایستی تعهدنماید چنانچه لوازم یدکی مورد احتیاج باشد پس‌از دریافت سفارش فورا حمل نموده وارزش آنرادریافت نماید.

۵ـ فروشنده بایستی کلیه ماشین آلات کارخانه رادر ایران‌نصب وحاضر بکار وآماده برای بهره‌برداری تحویل نماید وبرای آموزش وتعلیم کارگران ایرانی چندنفر متخصص بهزینه کارخانه فروشنده‌مورد احتیاج راتاخاتمه آموزش دراختیار اداره سررشته‌داری ارتش‌بگذارد.

۶ـانرژی برقی که کارخانه باآن کارخواهد نمود برق سه‌فاز ۳۸۰ ولت کارخانجات برق‌تهران خواهد بود پیشنهاد دهنده بایستی بایـن موضوع توجه نموده وکلیه ماشین آلاتی را که میفروشند بااین برق قابل بهره‌برداری باشد.

۷ـمدت‌حمل کارخانه پس از ابلاغ بفروشنده بیشترازسه‌ماه نبوده وپس از وصول به‌بندر وحمل آن به تهران نصب کارخانه درمحل تعیین شده وآمادگی آن برای بهره‌برداری بیش‌از ششماه نباید بطول انجامد.

۸ـیك چهارم ارزش کارخانه پس‌از حمل پرداخت و یك‌چهارم‌آن پس‌از وصول‌به‌بندر ایران پرداخت وبقیه ارزش کارخانه‌پس از نصب وحاضر وآماده بهره برداری باشد پرداخت خواهد گردید.

۹ـ درموقع انعقاد قرارداد ده درصدکل معامله ضمانت نامه بانکی ازفروشنده کارخانه بنام حسن انجام معامله دریافت خواهد شد درصورتی که فروشنده درموعد مقرر درقرارداد کارخانه راحمل نکرده ویادرموعد معین برای نصب وبهره‌برداری آماده ننماید اداره سررشته داری ارتش حق‌خواهد داشت ضمانت‌نامه را بنفع دولت ضبط نماید.

۱۰ـقیمتهای پیشنهادی فروشندگان بایستی سی‌انداف‌خرمشهر تعیین شود.

۱۱ـفروشندگان کارخانه بایستی مواد اولیه نیازمندیهای یکساله راکه تهیه آن در ایران مقدور نیست تعهد نماید درجریان نصب کارخانه بقیمت عادله روز در اختیار اداره سررشته‌داری ارتش ایران‌بگذارد.

۱۲ـ پیشنهادات بایستی به‌آدرس ایران ـتهران ـانتهای‌خیابان فرصت ـاداره سررشته‌داری ارتش تاتاریخ دوشنبه هفتم شهریور ماه سال ۱۳۳۹ واصل شود.

۱۳ـ اداره سررشته‌داری ارتش درساعت ۱۰صبح‌روز سه‌شنبه‌هشتم شهریورماه ۳۹ پیشنهادات واصله راباز وقرائت خواهد نمود حضورنماینده پیشنهاددهندگان درجلسه مناقصه آزاد است.

۱۴ـاداره سررشته داری ارتش به‌پیشنهاداتیکه دیرتراز موعدمقرر برسد یامشروط باشد ویافاقد سپرده باشد ترتیب اثر نخواهد داد.

۱۵ـاداره سررشته‌داری ارتش دررد یاقبول پیشنهادات آزاد است.

۱۶ـکارخانه فروشنده بایستی ضمانت نماید کلیه ماشین آلات کارخانه که تحویل میشود بنحو مطلوب پوتین راتهیه نموده وحداقل مدت ده‌سال بدون عیب کار کند. **اداره سررشته‌داری‌ارتش‌ایران**

۱ـ۴ آ ـ۱۴۸۴

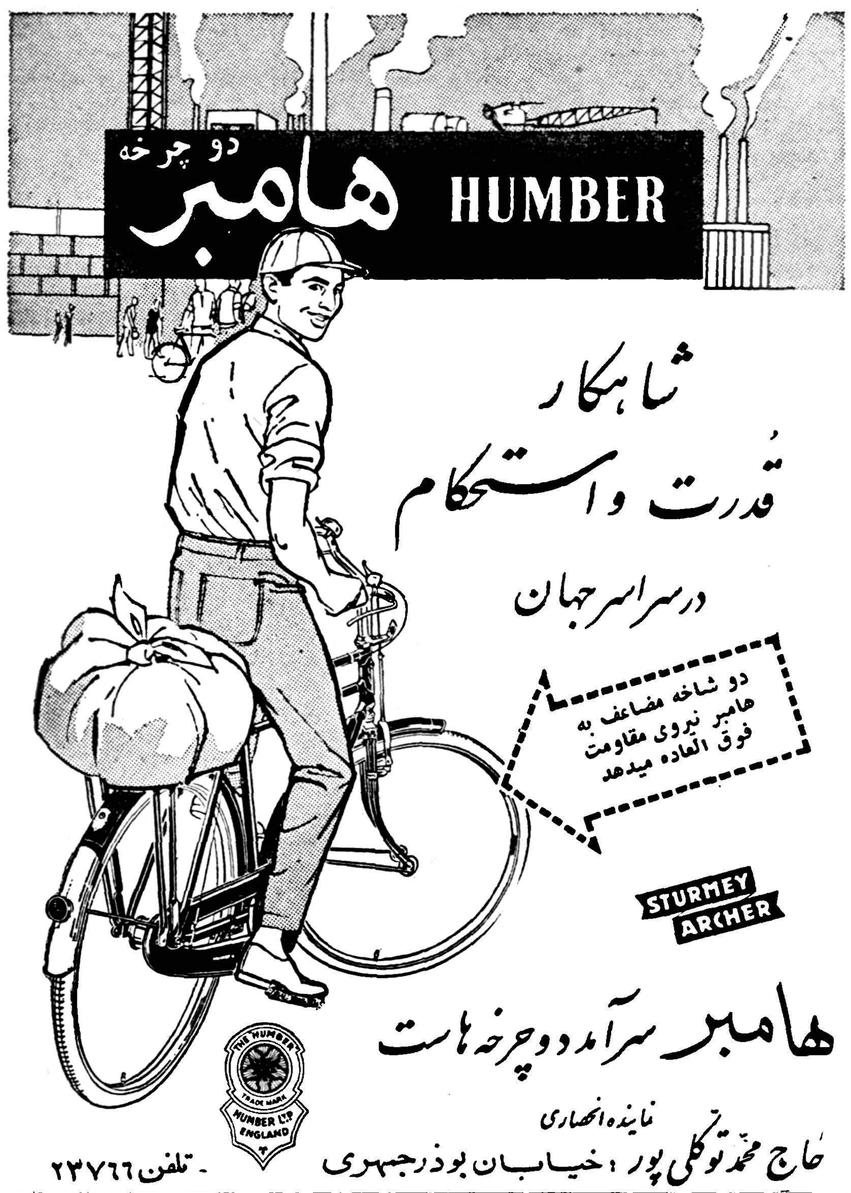

آ ـ۱۴۷۲۴

مژده مژده

نمایندگی بابل آپ باطلاع عموم میرساندکه بمنظور رفاه مصرف‌کنندگان ودیعه

بطریهای بابل‌آپ‌راکه قبلا۶ریال‌بود به ۵ ریال

تنزل داده است بنابراین از مصرف‌کنندگان خواهشمند است از این تاریخ بابت

ودیعه‌بطری بابل آپ فقط ۵ ریال

بفروشندگان بپردازند

عاملین فروش : عاملین‌فروش بابل‌آپ نیز باید ازمصرف‌کننده فقط ۵ریال مطالبه ودیعه بطری بنمایند وچون بطریهای موجود نزد خودرا ۶ریال قبلا ودیعه داده‌اند تفاوت قیمت را از صندوق بابل‌آپ‌که قیمت آن ۳۶ ریال ازاین تاریخ تعیین گردیده است منظور نمایند.

طریقه جدید محاسبه با فروشندگان بابل‌آپ

ودیعه جعبه بابل‌آپ بقیمت جدید	۳۶ ریال
ودیعه بطری بابل‌آپ بقیمت جدید	۱۲۰ ریال
بهای آشامیدنی (یك‌جعبه)	۱۰۸ ریال
جمع	۲۶۴ ریال

آ ـ ۱۴۷۷۴

آگهی مزایده پخش آگهی از رادیو نیروی هوائی

نیروی هوائی شاهنشاهی ۱۵ دقیقه در روز ازپخش آگهی های تجارتی رادیو نیروی هوائی را از تاریخ عقد پیمان بمزایده میگذارد .

۱ـداوطلبین شرکت کننده در مزایده بایستی مبلغ پنجاه هزار ریال سپرده بحساب ۱۲۰۱ دارائی شماره ۶ در بانك ملی شعبه فردوسی پرداخت و رسید آنرا بانضمام یکبرك شرایط امضاء شده بدفتر ماتریل ستادفرماندهی نیروی هوائی واقع در خیابان آیزنهاور چهارراه بیمارستان تحویل و رسید دریافت دارند .

۲ـبرك شرایط در دفتر ماتریل ستاد فرماند هی نیرو موجود بوده و پیشنهاد دهندگان میتوانند با مراجعه آنرا برایگان دریافت دارند .

۳ـبه پیشنهادات مبهم و مشروط و فاقد سپرده وبه پیشنهاداتیکه بعد از موعد مقرر واصل‌گردد ترتیب اثر داده نخواهد شد .

۴ـهرگونه مالیات و هزینه بعهده برنده‌مزایده خواهد بود .

۵ـپیشنهادات بایستی تاساعت ۱۰ صبح روز شنبه هشتم مرداد ماه ۱۳۳۹بدفتر ماتریل ستاد فرماندهی نیروی هوائی تحویل شوند و بلافاصله در همان روز با حضور کمیسیونی‌بازوقرائت‌خواهندشد

۶ـحضور پیشنهاد دهندگان در کمیسیون‌اختیا ری است .

۷ـنیروی هوائی در رد یك یا کلیه پیشنهادات مختار میباشد .

آ ـ۱۴۸۳۸ **نیروی هوائی**

آگهی مزایده موقوفه

بانظارت اداره اوقاف تهران سه سهم مشاع از هشت سهم یکدانك (یکربع و نیم) ازششدانك مزرعه احمد آباد ورامین موقوفه حاجی محمدجعفر با حد اقل اجاره بهای سالیانه مبلغ ۱۶۰۰۰ ریال نقد و مقدار ۳۶۰۰ کیلو گندم و ۱۸۰۰ کیلو جو بمدت پنجسال از مهر ۳۹ از طریق مزایده اجاره داده میشود داوطلبان اجاره بایستی مبلغ ۴۰۰۰ ریال برسم سپرده بصندوق اوقاف یا حساب شماره۹۴۰۲۸ بانك ملی بازار بسپارند و پیشنهاد خود را با قبض سپرده د رپاکت سربسته تاپایان وقت اداری روز دوشنبه ۲۴مرداد ۳۹ بدفتر کل اوقاف تسلیم ورسید دریافت دارند . پیشنهاد های رسیده درروز سه شنبه ۲۵ مرداد ماه ۳۹ساعت۱۰ صبح در اداره اوقاف تهران خوانده میشود . برای کسب اطلاع از شرایط مزایده به آگهی تفصیلی یا بدفتر کل اوقاف مراجعه نمایند .

آ ـ۱۲۷۰۹ **از طرف رئیس اداره اوقاف تهران**

برای خرید هرمارك یخچال بهر اندازه باتخفیف کلی و شرایط سهل از فروشگاه جام دیدن فرمائید خیابان شمیران باغ‌صبا تلفن ۳۰۵۰۳۵

۱ـ۳ آ ـ ۱۴۲۵۶

فردا آب هم از آب تکان نمیخورد !

فردا آب هم‌از آب تکان‌نخواهد خورد ، این نظری است که حتی رهبران دوقبیله خرافاتی اروپائی و آمریکائی که مدعی اند عمر جهان سررسیده بدان اذعان دارند. بااین همه افراد قبایل مزبور حاضرنیستند پیش‌از انقضای فردا از پناه گاههای خود بیرون بیایند .باید دانست‌که افراد قبیلهٔ اروپائی بکوه پناهنده شده‌اند وافراد قبیله آمریکائی بزیر زمین رفته‌اند، آنها مدعی اند فردا دنیارا آب فراخواهد گرفت واینها میگویند فردا جهان براثر حملات اتمی نابود خواهد شد !

روزنامه‌های ایتالیا به شدت به دولت تاخت‌کردند که چرا افراداین گروههای خرافاتی رااز بالای‌کوه پائین نمیکشند وپلیس آمریکا در مقابل روزنه‌های پناهگاههای زیر زمینی‌با چندین سك وساز وبرك لازم منتظر است تا پناهندگان را هنگام خروج دستگیر سازد.

ازآنجا که اقدامات این دوقبیله درسراسرجهان موجب‌ترس‌ووحشت شده ، موج اعتراض روزنامه ها و محافل اجتماعی مترقی جهان علیه اعمال گروههای خرافاتی بلند شده است.

هنوز منتظرند

کورمایور – ۱۲ ژوئیه –خبرگزاری فرانسه–باوجودآنکه دکتر ایمویبونکا رهبر فرقه مذهبی که در کوه من‌بلان منتظر پایان جهان هستند درکنگره‌ای که از رهبران فرقه مزبور تشکیل‌داد اعلام نمود نابودی جهان بعقب افتاده است معذلك هنوز پیروان او حاضر نیستند کوه من بلان را ترك کرده و به منازل خود مراجعت کنند .

اعضای فرقه مزبور قبلا اعلام‌نموده بودند که تا قبل از روز چهاردهم ژوئیه علائمی در جهان روی خواهد داد کـه دلالت بـر کن‌فیکون شدن جهان خواهد کرد . ولی پس ازآنکه چنین علائمی روی نداد دکتر بیونکا اعلام نمود که هنوز خدایان آسمانی در مورد نابودی جهان تصمیم قطعی نگرفته اند ولی در هر صورت جهان نابود میشود ولی چه وقت ؟ هنوز روشن نیست .

اینك دیگر برای تمام اعضای این فرقه مذهبی روشن شده است که فردا جهان نابود نخواهد شد .

انتقاد جراید

عموم جراید ایطالیا دولت رابشدت مورد انتقاد قرار داده‌اند که‌چراجماعت مزبور را از کوه من بلان پائین نمی کند –علاوه بر این از پروفسورهای اهل میلان چندین نفر دیگر ازپرفسور های مشهور ایتالیائی علیه‌گروه‌مزبور اعلام جرم کرده‌اند و از دولت‌تقاضای توقیف دسته جمعی آنها و محاکمه رهبران را کرده‌اند .

اخطار بدولت

این روزنامه ها مینویسند که‌اعمال احمقانه این گروه در سراسر ایتالیا موجب خوف و هراس ووحشت‌گردیده است . و این ترس و اضطراب بـه‌ دیگر نقاط دنیا هم سرایت کرده‌است روزنامه های رم بدولت اخطارکرده‌اند که جلو این جماعت هر چه زودتـر گرفته شود تا مردم ایتالیا در دنیا خرافاتی شناخته نشوند .

استفاده از سك

بنسون (امریکا) –۱۲ژوئیه – یونایتدپرس – پلیس برای متفرق‌ـ ساختن جماعتی که از بیم‌حمله‌اتمی به‌پناهگاهها پناه برده بودند دست‌به اقدام‌زده است هم‌اکنون بحـران عجیبی برناحیه‌ای که قبیله مزبور درآن پناهگاه دارد حکومت میکند. پلیس چندسك بزرك وقوی هیکل رابرای بیرون کشیدن‌افراد فرقه مزبور به پناهگاهها فرستادند و سگها موفق شدند چندتن از آنها رااز این اماکن بیرون آورندپلیس نیز بلافاصله به‌آنها دستبند زد. دادستان شهربنام‌تالماج دادخواستی علیه آنها تنظیم کرده است‌که طی آن برای کسانیکه رعب ووحشت‌در دل مردم سراسر دنیا ایجادکرده‌اند تقاضای مجازاتهای سنگینی‌کرده است.

تاکنون هیچیک از علائمی که اعضای این فرقه در مورد خراب‌ـ شدن ناگهانی جهان پیش‌بینی‌کرده بودند ظاهرنشده است. و پلیس منتظر است فردا پس‌از آنکه‌هیچ گونه «حمله اتمی»روی نداد،وافراد فرقه یکایك از زیرزمینهای خارج شهربیرون آمدند،همگی رادستگیر ومحاکمه کند. یکی از رهبران‌فرقه متعصب که‌در بازداشت بسر می‌برد گفت برمن ثابت‌شد که‌مابازیچه‌ای بیش نیستیم وهیچ حـادثـه‌ای رخ‌نخواهد داد. رفقای من جنون دارند و گوئی‌درعصر خرافات‌زندگی می‌کنند !

اشل جدید

بقیه از صفحه اول

بودجه آنها قابل توجه است بقیه وزارتخانه ها از پرداخت این وجه خود دارای خواهند کرد .

مشکل دیگری که در مورد اجرای قانون پیش آمده انطباق قانون با کارمندان دیپلمه فنی و کمك مهندس است که آنها هر یك تحت شرایطی میتوانند از قانون استفاده کنند .

بطوریکـه اطلاع حاصل شده اینك در مراجع صلاحیتدار دولتی این‌فکر پیدا شده حالا که در عمل مواجه بامشکلات شدند و امسال هم اشل جدید مهندسین را نمیخواهند بپردازند نواقص قانون را در موقع متقضی بالایحه جدیدی رفع کنند البته این فکر هنوز قطعی نشده ودارند روی آن مطالعه میکنند .

منفردین

بقیه از صفحه اول

در ابتدای این جلسه آقای بهبهانی ضمن بیاناتی گفت : امسال فعالیت زیادی از طرف مردم برای انتخابات دیده میشود و علت آنهم مژده‌ایست که شاهنشاه در مورد آزادی انتخابات داده‌اندو مردم هم‌البته از نظراحترامی که برای مقام شامخ سلطنت قائـل هستند نخواهند گذاشت عملی خلاف منویات شاهنشاه انجام شود .

فعلا روزنه امیدی بـرای انجام انتخابات آزاد پیدا شده ولی حفظ این آزادی‌بستگی به همت مردم دارد و بر مردم فرض است که بروند و رای بدهند و در حفظ آراء خودجدیت کنند وتسامح در این مورد بهیچوجه جایز نیست و همه شما باید متوجه این مسئولیت‌خطیربوده و دوستان‌و اقوام و نزدیکان خود را نیز باین امر حیاتی متوجه سازید .

آنگاه آقای مهاجرانی واعظ‌بیاناتی کرد و ضمن آن گفت : بشر چون طبعا طالب زندگی اجتماعی است در اجتماع حقوق و وظائفی برای اوهست و انسان وقتی میتواند حق خود را بگیرد که وظیفه و مسئولیت خود رادر مقابل زندگی اجتماعی انجام داده‌باشد مردم وقتی میتوانند زندگی بهتری‌طلب کنند که وظیفه خود را در راه وطن انجام داده و در سرنوشت خودشرکت کرده باشند .

ناطق پس از اشاره بشهادت حسین‌ابن‌علی (ع) مردم را به پیروی از مکتب و روش حسین ابن علی(ع) تحریص کرد و در خاتمه برای بقاء مملکت و مردم دعا کرد .

سپس آقای ثقفی ضمن اشعاری‌که ایـراد کرد مردم را به شرکت در انتخابات و دادن رای به منفردین دعوت نمود .

جلسه عمومی

ساعت پنج بعد از ظهر امروز نیز در منزل آقای سید جعفر بهبهانی جلسه عمومی منفردین تشکیل خواهد گردید . بطوریکه دیروز اطلاع دادیم قرار منفردین براین شده است کـه جلسات خود را بعد از این بطـور عمومـی تشکیل دهند و از تشکیل مجالس مختلف و پراکنده خود‌داری کنند .

فعالیت مکی

امروز خبرنگار ما کسب اطلاع کرد که آقای حسین مکی نمایندهٔ اسبق مجلس شورای ملی نیز داخل فعالیت های انتخاباتی شده و در منزل‌ایشان‌جلسات انتخاباتی‌تشکیل میگردد .

آقای مکی امروز بخبرنگار ما گفت : در چند روز اخیر دوستان و علاقمندان اجتماعاتی در منزل‌بنده میکنند هفته آینده هم بیك اجتماع انتخاباتی که درجنوب شهر تشکیل میشود دعوت دارم و شرکت خواهم کرد .

باین ترتیب آقای مکی امروز کاندیداتوری‌خودرا از تهران تائید کر د آقای مکی در جواب این‌که آیا صحت دارد با آقایان درخشش و نریمان و دکتر بقائی همکاری خواهید‌ کرد گفت : با این آقایان البته‌دوست‌هستم‌ولی آقایان‌درخشش و نریمان هنوز برای شرکت در انتخابات تصمیم خود را اعـلام نکرده‌اند و بهر صورت اگر لازم باشد با همدیگر همکاری خواهیم کرد .

مصاحبه مطبوعاتی با منفردین

بطوریکه قبلا اطلاع داده بودیم‌قرار بود امروز آقای دکتر امینی‌یك‌مصاحبه مطبوعاتی راجع به انتخابات و روش و برنامه منفردین تشکیل دهد .امروز اطلاع حاصل شد که این مصاحبه مطبوعاتی به ساعت ده صبح روز یك شنبه موکول شده است .

توضیحات دکتر بقائی

صبح امروز آقای دکتر بقائی‌مسئول موقت‌سازمان نظارت برآزادی،انتخابات بخبرنگار ما گفت :موضوع پیشنهاد همکاری حزب مردم با سازمان‌نظارت بر آزادی انتخابات فعلا از حدودشایعه تجاوز نکرده و تاکنون از هیچ مجرائی در اینمورد تماسی با سازمان بعمل نیامده است .

از ایشان سئوال شد که اگر چنین پیشنهادی بشما برسد ، آیا آن را قبول خواهید کرد ؟

آقای دکتر بقائی گفت :

بطوریکه ضمن مصاحبه مطبوعاتی چند روز قبل رسما اعلام کردم در مورد این شایعه نیز تکرار میکنم این سازمان صرفا جنبه بیطرفی و نظارت دارد و باین جهت «مکانیسم» ایـن سازمان طوری ترتیب داده شده که‌از تمام افراد ایرانی از هرطبقه ودسته‌ای ودر هر مقام و موقعیت سیاسی و اجتماعی‌قرارگرفته باشند اولاخواهش میکنیم که با ما همکاری کنند ،ثانیا با آنها میتوانیم همکاری کنیم . ثالثا میتوانیم از آنها استفاده کنیم .

حتی دشمنان

آقای دکتر بقائی افزود :بطوریکه میدانید سازمان‌نظارت آزادی‌انتخابات یك سازمان بتمام معنی مستقل ومجرد از هدفهای سیاسی و هرنوع قول و قرارها است و صرفا بمنظور حفظ آزادی انتخابات و نظارت برصحت جریان آن است و ما در این باره یك اعلامیه رسمی انتشار داده‌ایم .

طبق این‌اعلامیه صرفنظر از کسانی که باما اختلاف مسلك سیاسی‌دارند، حتی دشمنان ماهم میتوانند درسازمان نظارت آزادی انتخابات عضویت‌بیابند

قرارداد سدلتیان برای

بقیه از صفحه اول

معدنی ایران است .

این سفته‌ها فقط‌پس‌ازدستور سازمان آب تهران قابل پرداخت بکمپانی فرانسوی است کمپانی۲۷۰ سفته‌فوق‌الذکر را درمدت‌پنج‌سال دریافت خواهد داشت ترتیب دریافت این است که‌هرسه ماه‌کار انجام شده برآورد میگردد و پس از آنکه بتائید سازمان آب تهران رسید بهمان مبلغ سفته بوسیله بانك لازاروبرادران‌دراختیار کمپانی سازنده سدگذارده میشود .سازمان آب تهران متعهد است که ۱۲ میلیون دلار از بابت سفته‌های فوق الذکر را تاپایان کار ساختمان سد بپردازه و بقیه را بمدت‌پانزده سال دراختیار کمپانی سازنده سد قراردهد بطوریکه تاآخر سال ۱۹۷۴ کلیه قیمت سد مستهلك گردد .

حفر تونل

درحال حاضر جاده فرعی ازتلو به‌محل سدکه قریه لتیان باشد بوسیله سازمان آب تعمیر شده و همچنین حفر تونل ها و چاههای اکتشافی برای اطلاع ازنوع طبقات تحت‌الارضی و انتخاب نوع سد بوسیله مقاطعه‌کاران دردست انجام است .طبق قرارداد پول کلیه تاسیسات و کارهای انجام شده بوسیله کمپانی سازنده سدپرداخت خواهدشد .در نظر است‌ازراه‌آبعلی جاده میروس تامحل سد احداث گردد که‌این کار بوسیله خود کمپانی برنده مناقصه انجام خواهد گرفت .

مشخصات سد

مشخصات سد هنوز معلوم نیست اما احتمال زیاد دارد که سدبتونی باشد زیرا لوازم وماشین آلات‌سد سفیدرود مجانا دراختیار سازمان آب تهران قرار گرفته درنتیجه در حدود دومیلیون دلار بنفع سازمان آب صرفه‌جوئی خواهد شد .ارتفاع سدبین ۱۰۰ تا ۱۱۰ متر پیش بینی میشود مشخصات دیگر سدپس از خاتمه‌اکتشافات‌تحت‌الارضی‌و‌مطالعات دیگر روشن خواهدشد .

سدلتیان در ۲۵ کیلومتری شهر تهران قراردارد و سازمان آب‌برای تاسیسات خود درآن منطقه درحدود یکصدهزار مترمربع‌زمین‌خریداری کرده‌است .

ظرفیت دریاچـه پشت سد در حدود ۱۳۰ میلیون‌مترمکعب اسب که کمی کوچکتر از سد کرج میباشد درصفحه۶(صفحه‌اقتصادی) همین شماره سابقه‌ای از مطالعات و مذاکرات گذشته برای‌احداث قرارداد جدید چاپ شده است که خوانندگان عزیز میتوانند به‌آن مراجعه کنند .

بایك اعلامیه جعلی بنام حزب مردم

بقیه از صفحه اول

ملیون در این باره در شمارهٔ امروز خود اینطور مینویسد :

« همه کوشش هائی که ازطرف حزب مردم و مخصوصابعضی اعضاء آن بمنظور برگزاری میتینك‌بعمل می آمد بی نتیجه ماند.

طی چند روز پیش ازنزدیکی دکتر بقائی و حزب مردم‌اقداماتی برای برگزاری میتینك بعمل آمد ولی در آخرین ساعت دیشب پس‌از آنکه معلوم شد عده‌ای از برپا کردن میتینك قصد دیگری دارنـد . گروهی از اعضاء حزب اعـلام کردند که با تشکیل این میتینك موافق نیستند و در نتیجه دیشب کمیته مرکزی‌حزب ضمن‌اعلامیه‌ای عدم تشکیل میتینك را اعلام نمود.

آنچه گذشت اظهار نظر روزنامه مخالف حـزب مـردم بود ، اینك توضیحات مسئولین حزب مزبور را بنظر خوانندگان میرسانیم .

قصد اخلال

آقـای مهندس جـفرودی سخنگوی‌حزب مردم‌امروزبخبرنگار ماگفت عصر روز گذشته اعضای مراقب‌ووفادار حزب مردم اعلامیه‌ای را بدست آوردند، که‌عده‌ای ماجراجو، به قصد اخلال بنام حزب مردم جعل ومنتشر کردند و طی آن دانشجویان ودانش آموزان عزیز تهران رادعوت میکردند که صبح امروز در محل معینی جمع‌شوند. دیشب بلافاصله بوسیله تلویزیون از طرف حزب‌مردم باطلاع عموم اهالی محترم شهر تهران رسید و متن اعلامیه مزبور تکذیب شد حزب مردم بخوبی میداند که بسبب محبوبیت و اکثریتی که در سراسر کـشور دارد معاندین و ماجرا جویان بطرق ناجوانمردانه ما آن در مقام مبارزه برمیخیزند ،بهمین سبب تاسرحد امکان مراقب اعمال این قبیل اخلالگران میباشند .

آقای دکترجهانشاهی نیز امروز در مورد این اعلامیه و عکس‌العمل حزب مردم بخبرنگار ماگفت :

حزب مردم بهیچوجه‌از اعلامیه‌ایکه منتشر شده بود و دانشجویان ومردم تهران رابرای شرکت در میتینگ‌حزب مردم در صبح‌امروز در میدان‌بهارستان دعوت کرده بودند خبری ندارد.حزب مردم گذشته از اینکه عجالتا برنامه تشکیل میتینك عمومی درتهران را ندارد از امروز دقیقا شروع‌برسیدگی کرده‌است تا مسببین و عاملین این کاررا بشناسد . حزب مردم نه تنها باین کار مبادرت نکرده‌است بلکه اصولا عقیده‌ای هم باین کار ندارد وعجالتا به همان مجالس حزبی در تکایا و منازل اکتفا خواهدکرد.

در میدان بهارستان

طبق اعلامیه‌ایکه بنام‌حزب مردم انتشار یافته‌بود، محل میتینك‌میدان بهارستان ووقت آن صبح‌امروزتعیین شده‌بود . خبرنگاران ما که‌امروزدر ساعات مختلف از میدان بهارستان دیدن کردند اطلاع دادند که‌هیچگونه اجتماعی در میدان بهارستان صورت نگرفت و رفت‌وآمد در آن محل کاملا عادی بود .

جلسه حزب ملیون

دیشب آقایان دکتر شاهکار ،دکتر امامی ، دکتر سرداری ، پیرزاد و حسین معیری از اعضای حزب‌ملیون در مجلس عزاداری تکیه فروتن واقع درمیدان توکل خیابان خراسان‌شرکت کردند .

در این مجلس ابتدا مراسم مذهبی و وعظ دینی انجام شد و سپس بدعوت مردم یکی از اعضای حزب پیرامون کار انتخابات صحبت کرد ومردم را در این راه به اتحاد و اتفاق و مبارزه با خائنین دعوت کرد و گفت: شما همانطور که‌فرائض دینی خود را انجام میدهید باید فرائض ملی را هم انجام دهید و در انتخابات شرکت کنید .

خود شما مردم تك بتك میتوانید ناظر بر جریان انتخابات باشید در این صورت یك نفر نمی تواند بیایند و بگوید من رئیس سازمان نظارت بر آزادی انتخابات هستم بلکه بر عهده شما افراد ملت است که هر یك با شخصیت و قدرت کافی در این کار دخالت کنید .

جلسه فردا

بعد از ظهر فردا جلسه سخنرانی هفتگی حزب ملیون در محل حزب تشکیل میشود . در این جلسه ابتدا آقای دکتر کاسمی دبیرکل حزب و سپس آقای دکتر لطفعلی صورتگر استاد دانشگاه در اطراف انتخابات صحبت خواهند کرد .

دیشب دوشیزگان

بقیه از صفحه اول

داددانشجویان آمریکائی‌باکودکان ایرانی مثل دوستان قدیمی‌درکنار هم می‌نشستند ،بازی میکردند ،غذا میخوردند ومیرقصیدند از ساعت هشت بعدازظهر که دانشجویـان برای بازدید پرورشگاه آمده‌بودند وتاساعت‌ده که آنجاراترك میکردند لحظه‌ای از کودکان ایرانی دور نبودند.

سرور ورقص

هنگام بازدیددانشجویان درسالن خواب، دانشجویان آمریکا سرود خواندند وبلافاصله کـودکـان پرورشگاه نیز سرود ایران را خواندند .دانشجویان آمریکائـی در رقص وآواز کودکان ایرانی شرکت کـردند وحتی با آقایـان داتل‌منل‌توتوله بازی کردند . دوشیزگان آمریکائی پس‌از صرف شام پرورشگاه راترك گفتند.

دارائی باظهار نامه‌های مالیاتی اعتراض نمیکند

بقیه از صفحه اول

توجه بتعداد افراد و میزان پرداختی آن صنف دریکی از سه سال اخیر صنف مورد نظر را بچند طبقه(حد اکثر ۶)تقسیم و از افراد هریك از طبقات بمیزان مالیاتی که برای هر طبقه مشخص شده‌مالیات را مقطوعا دریافت نمائید برای روشن شدن‌مطلب طرز عمل تشریح میشود .

درنقاطی که اصناف دارای‌تشکیلات اتحادیه و شورای‌صنفی هستندبوسیله اتحادیه هرصنف ازمودیان دعوت‌و یادر دست داشتن میزان مجموع مالیات آنصنف و افزودن حداقل پانزده در صد درآخرین سالی که مالیات‌آنها تشخیص شده طبقه بندی‌آنها را بوسیله اتحادیه معلوم وحداقل و اکثر طبقه بالا و پائین و طبقات‌دیگر رانیز بهمان نسبت معین مینمایند.

درنقاطی که تشکیلات اتحادیه وجود ندارد بوسیله‌آگهی‌صنف مورد نظررا دعوت نمایند که‌یا اتحادیه تشکیل‌ویا یکی دو نفر از اشخاص مورد اعتماد هم صنف خودرا معین و باداره دارائی بنمایندگی صنف‌معرفی نمایند کابترتیب مذکور عمل‌نمایند.

اینك برای مزید اطلاع مثالی‌ذکر میشود .

در شهرستانی تعداد افراد مشمول مالیات صنف خیاط ۱۵۰ نفر باشد و در سال ۱۳۳۷ از این صنف‌جمعا مبلغ یکصد هزار ریال مالیات‌وصول شده باشد چون عده ای از افراد صنف هنوز مالیات خود را از بابت سال ۳۷ نپرداخته اند لذا با توجه بسطح قیمتها و افزایش در آمـد افراد مالیات صنف مزبور برای‌سال مورد نظر با توافق با صنف مبلغ ۱۵۰۰۰۰ ریال برآورد میشود که باید مقطوعا بتناسب از طبقات مختلف صنف وصول شود . سپس برای تعیین طبقات با مراجعه سوابق امر حد اقل و حد اکثر مالیات صنف مزبور با توافق اتحادیه معین میشود بدین ترتیب که فرضا مطابق سوابق‌مالیاتی حداقل مالیات‌پرداختی افراد صنف ۲۵۰ ریال و حد اکثر آن ۲۲۰۰ ریال بوده پس افراد این صنف به ۶ طبقه تقسیم و مالیات هر طبقه در حدود ارقام بشرح‌زیر مشخص میشود .

داده شده وبایستی در اختیار‌مودیان گذاشته شود.

تنظیم و قبل از انقضاء مدت تسلیم و مالیات متعلقه را نیز پرداخت نمایند .

بدیهی است که‌در مورد هر یك از انواع درآمد ها احتساب میزان بخشودگی و نرخ مالیات مطابق قوانین مالیات‌بردرآمدمصوب۱۳۳۵ واصلاحیه ۳۷ آن خواهد بود .

نکته قابل توجه اینست کـه مودیان مالیات مستغلات اجاری بر طبق قانون سابق مکلف بودند یك اظهار نامه از برآورد تخمینی‌درآمد پیش بینی شده در سال مالیاتی به اداره تسلیم و مالیات آنرا باقساط بپردازند و اظهار نامه دیگری پس‌از خاتمه سال از ماخذ مجموع درآمد قطعی مستغلات خود در سال گذشته تسلیم و تفاوت مالیات متعلقه را پرداخت کنند اینك با تصویب این قانون دیگر مکلف بدادن دو اظهار نامه نبوده بلکه فقط باید یك‌اظهار نامه از ماخذ درآمد تحصیلی در سال گذشته خود تسلیم و مالیات متعلقه را یکجا پرداخت نمایند .

بنا براین کسانیکه در نقاط مختلف کشور دارای مستغلات بوده‌اند و اظهار نامه های مختلف بحوزه های مالیاتی برای‌سال۳۸داده‌اندمیبایستی در اجرای قانون مالیات بردرآمد سال ۳۷ یك اظهارنامه بر اساس مجموع درآمد سال ۱۳۳۸ بدارائی محل اقامت خودتسلیم و مابه‌التفاوت مالیات متعلقه را پرداخت نمایند و مودیانیکه منحصرا در یك حوزه مالیاتی‌دارای‌مستغل‌بوده ومالیات‌سال ۳۸ را از ماخذ درآمدپیش‌بینی‌شده درمسال ۳۸ پرداخت کرده‌اند مکلف میشوند در چهار ماهه اول سال ۴۰ از ماخذ درآمد تحصیلی درسال ۳۹ اظهار نامه تسلیم و مالیات بپردازند و بدین ترتیب این دسته‌از مودیان دیگر از بابت مالیات‌درآمد مستغلا ت سال ۳۹نبایداظهارنامه‌ای تسلیم نمایند و چنانچه کسانی قبلا بابت سال ۳۹ اظهار نامه تسلیم و مالیاتی پرداخت کرده باشند مبلغ پرداختی میبایستی بابت اظهارنامه‌ای که‌درسال ۴۰ تسلیم خواهند نمود احتساب شود . تاریخهای مختلفی که‌در قانون ۳۵ و ۳۷ نسبت بـه تسلیم اظهار نامه‌های‌مالیاتی‌پیش‌بینی شده بود از بین رفته و تمام مودیان باید تا آخر تیر ماه هرسال اظهار نامه های خودرا تسلیم نمایند .

طبقه	تعداد	مالیات‌هرنفر	جمع‌مالیات
اول	۱۰نفر	۲۵۰۰ ریال	۲۵۰۰۰ریال
دوم	۳۰ نفر	۶۵۰	۴۹۵۰۰
سوم	۴۵نفر	۱۰۰۰	۴۵۰۰۰
چهارم	۳۰نفر	۶۰۰	۱۸۰۰۰
پنجم	۲۰ نفر	۴۰۰	۸۰۰۰
ششم	۱۵ نفر	۳۰۰	۴۵۰۰
جمع	۱۵۰نفر		۱۵۰۰۰۰

البته با ملاحظه جداول بالاتوجه خواهند نمود که تعـداد مودیـان متوسط‌هر یك از طبقات بین طبقـه اول و آخر از تعداد مودیان طبقه اول و طبقه آخر زیادتر خواهد بود.

پس از تعیین طبقه و مالیات هر طبقه اداره دارائی مکلفاست‌شرحی تهیه و بهر یك از افراد صنف‌ابلاغ و مالیات مودی را مطالبه نمایدضمنا تذکر داده شود که چنانچه ظرف‌ده روز از تاریخ ابلاغ این اخطارنسبت بپرداخت مالیات اقدام نشود مبلغ مذکور بر طبق مقررات ماده شش قانون اصلاح مالیات بر در آمـد مصوب تیر ماه۳۷ تشخیص ووصول خواهد شد و چون در تبصره ماده ۱۲ اجازه داده شده که بقایای مالیاتی این طبقه نیز مشمول ماده ۲ گردد بنا بر این توافقی که در سال جاری باستناد ماده ۲ قانون بعمل می آید میتوانید با موافقت صنف مربوط و منظور داشتن ده‌در صد تخفیف ماخذ توافق کلیه‌بقایای سنواتی مودیان قرار دهید بدیهی است چنانچه نسبت بمالیات سال جاری ویا بقایا بر طبق این طبقـه بندی در ظرف مدت مقرر حاضر بپرداخت مالیات نشوند اداره دارائی مکلف است بر طبق مقررات ماده شش قانون مالیات بر درآمد ۳۷ نسبت بتشخیص و وصول مالیات اقدام نماید.معافیت کسبه وپیشه‌وران مقرر در تبصره ۶ ماده ۶ قانون اصلاح مالیات بر درآمد مصوب۳۷ با رعایت تبصره ۲ ماده مذکور بر طبق ماده ۱۲ قانون اصلاح قانـون مالیات بر درآمد مصوب ۱۴ر۳ر۳۹ بقوت خود باقی است.

۳ـ بطوریکه در ماده ۳ قانون اصلاح مالیات بر درآمد مصوب ۱۴ خرداد ۱۳۳۹ مقرر گردیده کلیه مودیان باستثنای آنهائی که طبق قوانین مربوط مکلف بتسلیم اظهار نامه نیستند باید در چهار ماه اول هر سال اظهار نامه مالیاتی خود را روی فرمهای مخصوصی که برای آن اداره‌ارسال‌وطنی شماره۱۱۳۳۶ـ ۱۱ـ۴ـ۳۹ نیز دستور تکمیل آنها

۴ـ توجه کامل دارند که طبق قوانین گذشته ماموین ادارات دارائی فرصت داشتند ظرف مه سال باظهار نامه مودیان رسیدگی ودر صورت اختلاف اعتراض نمایند و اکنون طبق ماده ۴ این قانون مامورین دارائی مکلفند فقط تانیمه اسفند ماه هر سال باظهار نامه های تسلیمی از طرف مودیان رسیدگی نمایند .

۵ـ چون مدت رسیدگی بدین ترتیب فقط بهفت ماه و نیم تقلیل یافته باید نهایت مراقبت و دقت بعمل آید که دراین مدت رسیدگی به پرونده ها انجام و چون نظر این است که بدون جهت برای مودیان خوش حساب مزاحمتی فراهم‌نشود تا کلیه مودیان نسبت به تسلیم اظهار نامه و پرداخت مالیات تشویق شوند بااستفاده از مقررات قانون اجازه داده میشود اظهار نامه تسلیمی مودیان را بمحض دریافت مورد رسیدگی قرار داده و چنانچه بـه ترتیب زیر تنظیم و تسلیم‌شده‌باشد:

الف ـ اظهارنامه‌تسلیمی مالکین مستغلات‌درصورتیکه مستند باجاره نامه رسمی یا اسناد قابل‌قبول‌باشد و یا مالیات قلمدادی از آخرین مالیات قطعی شده مودی کمتر نباشد .

ب ـ اظهار نامه تسلیمی‌شرکت‌ها و بازرگانان چنانچه باستناد دفاتر رسمی که ماخذ وصول مالیات واقع شده باشد .

ج‌ـ پزشکان و سایر مشمولین بند ۱ ماده ۷ قانون ۳۷ چنانچه مطابق طبقه قطعی شده آخرین سال مالیاتی خود مالیات پرداخت‌نمایند دراینموارد بمحض وصول مالیات باستناد این دستور روی اظهار نامه مودی مربوط بنویسید (دارائی باین اظهار نامه اعتراض ندارد و حساب این سال واریز شده‌است) وباید بلافاصله‌به‌مودی‌مفاصا حساب تسلیم‌گردد.اداره‌دارائی بایدبوسائل مقتضی و باسرع وقت مراتب فوق‌را باطلاع عموم مودیان برساند تا مودیان تشویق شوند که همه ساله اظهار نامه‌تسلیم و مالیات واقعی‌خود را پرداخت نمایند و مطمئن‌گردند که دارائی بدون دلیل و جهت‌باظهار نامه تسلیمی آنان اعتراض‌نخواهد کرد و در سال جاری نیز درفرصتی که‌باقی است نسبت بتسلیم اظهار نامه خود اقدام و حتی کسانیکه‌قبلا هم اظهار نامه داده‌اند میتوانند تا پایان سر رسید قانونی اظهار نامه های خود را تصحیح و یا تجدید نموده و بقیه بدهی مالیاتی خود را پرداخت کنند تا از تسهیلاتی کـه فراهم شده بهره‌مند گردند . بنا بمراتب بالا هرگاه ضمن بازرسی‌ها وبازبینی هامسلم شود رسیدگی به اظهار نامه ها بدون وجود یکی از دلائل بالا و یا بعلت غفلت‌متصدیان تاخیر و در نتیجه حقی از دولت تضییع شده علاوه بر مواخذه و تعقیب متصدی مسئول و پیشکار و یا رئیس دارائی جبران خسارات وارده نیز بعهده آنها خواهد بود .

۶ـ بطوریکه اطلاع دارند مدت اعتراض به پیش آگهی در سنوات قبل ۳۰ روز بود و در این قانون این مدت به ۲۰ روز تقلیل داده شد وبنا بر این در پیش آگهی های صادره باید توجه و این مطلب به صراحت قید گردد تا موجب‌اختلاف و تضییع حق مودیان نگردد. ضمنا در ذیل‌پیش آگهی‌مودیان رامتذکر سازید که باستناد ماده ۶ قانون در صورت تمایل میتوانند ظـرف یکماه از تاریخ تسلیم‌اعتراض‌باداره توافق نمایند در صورت اعتراض مودی مورد اختلاف هر مبلغ که باشد با توجه بقسمت آخر دستور شماره ۳۷۷۶۰ ـ ۲۴ر۱۲ر۳۸ قابل توافق است چنانچه در ظرف یکماه از تاریخ اعتراض توافقی بعمل‌نیاید پرونده امربرای‌رسیدگی بکمیسیون مالیاتی ارسال خواهد شد .

۷ـ چون برطبق ماده ۷ کمیسیون های مالیاتی مرکب خواهد بود از یکنفر از مامورین عالیرتبه وزارت دارائی بانتخاب وزیر دارائی ویکنفر از طرف دیوان محاسبات بانتخاب رئیس دیوان مزبور بمجرد ابـلاغ این دستور مدیر کل و پیشکار یا رئیس دارائی صورت کارمندان‌عالی رتبه واجد صلاحیت را لااقل‌بتعداددو برابر مورد احتیاج برای نمایندگی وزارت دارائی و دیوان محاسبات جهت هرحوزه تلگرافی پیشنهادمی‌ـ نمایند تا احکام لازم صادر گردد و چون نفر سوم درصورتی که‌مودی بازرگان باشدازطرف اطاق‌بازرگانی یکنفر بازرگان باید معرفی شودلذا برای انتخاب نمایندگان بازرگانی اقدام لازم بعمل آورید.

در مورد غیر بازرگانان یا در صورتی که در محل اطاق بازرگانی وجود نداشته باشد ضمن دعوت از مودی برای حضور در کمیسیون باو ابلاغ نمایند که در اجرای تبصره ۷ این قانون نماینده خود رامعین و قبولی کتبی او را برای حضور در جلسه مقرر بکمیسیون تسلیم نماید.

بدیهی است اگر یکنفرازاعضای کمیسیون در جلسه حاضر نشد اعم از اینکه عضو غایب معین شده و حضور نیافته ویا اطاق بازرگانی یا مودی نماینده خود را در مهلت‌مقرر معرفی نکرده دو نفر دیگررسیدگی کرد مو رای خواهند داد. درصورتی که کمیسیون از دو نفر تشکیـل شود و اتفاق آراء حاصل نگردد پرونده به کمیسیون مالیاتی دیگری احاله خواهد شد.

۸ ـ بموجب ماده ۸ آراء صادره از کمیسیون های مالیاتی که مبلغ آن از پانصد هزار ریال تجاوزنماید برای طرفین قابل اعتراض است و چنانچه از مبلغ پانصد هزار ریال تجاوز نکند قطعی است مگر اینکه مابه التفاوت بین مالیات مشخصه‌از طرف کمیسیون و مبلغی که مورد تصدیق مودی یا مطالبه دارائی‌است از ۵۰ در صد تجاوز نماید دراین‌ـ صورت این رای نیز قابل تجدید نظر میباشد.بنابراین نسبت‌بمواردی که تقاضای تجدید نظر باید ازطرف دارائی بعمل آید مراقبت خواهند نمود که بعلت انقضاء مهلت قانونی این‌حق تضییع نشود.

۹ ـبموجب ماده ۹ درمراکز استانها و شهرستانها‌کمیسیون‌عالی مالیاتی از استاندار یافرماندار‌محل دادستان یارئیس دادگستری محل‌ـ مدیر کل یاپیشکار یارئیس دارائی محل تشکیل میشود.این‌کمیسیون به‌آراء صادره کمیسیونهای مالیاتی که قابل تجدید نظر باشد و در موقع خود اعتراض شده باشد و همچنین بکلیه شکایات ناشی از اقدامات اجرائی رسیدگی خواهد نمود بنابراین بمحض وصول این دستور برای تشکیل کمیسیون‌عالی مالیاتی می‌بایستی مراتب را بـه استحضار اعضای کمیسیون‌رسانیده و تقاضا نمائید که‌جلسات کمیسیون بتناسب احتیاج تشکیل شود در مواردیکه رای کمیسیون مالیاتی از پانصدهزارریال تجاوز نمایـد مطابق تبصره‌ای ۱ماده ۹ قانون کمیسیون عالی مالیاتی درصورتی وارد رسیدگی خواهد شد که‌مودی ظرف ۳۰روز از تاریخ ابلاغ رای معادل تامین لازم داده باشد ایـن نکته قابل توجه است که‌مدت اعتراض به‌آراء کمیسیونهای‌مالیاتی از تاریخ ابـلاغ رای فقط ده روز می‌باشد که می‌بایستی در آراء کمیسیونهای مالیاتی از لحاظ‌حفظ حقوق مودیان تذکرداده شود در حوزه هائیکه کمیسیون عـالی نیست پرونده هائیکه در بخش هامورد‌رای کمیسیونهای مالیاتی واقع شده و مورد اعتراض قرار گرفته درکمیسیون‌عالی‌شهرستان مربوط باید مطرح شود آراءصادره از کمیسیون مزبور باکثریت‌قطعی و لازم‌الاجرااست .

طبق تبصره ۳ماده ۹ زیان دیر کرد از تاریخ قطعیت مالیات‌باتوجه بماده ۱۷ قانون مصوب فروردین ماه ۳۵باید محاسبه ووصول شود و آنچه تاکنون طبق بخشنامه تلگرافی شماره۳۴۵۷۶ـ۳۰ر۱۱ر۳۸ بعنوان علی‌الحساب وصول‌شده‌قطعی تلقی گردد .

۱۰ـبرطبق ماده ۱۰مودیانیکه مکلف بتسلیم اظهارنامه هستند چنانچه درموعد مقرر اظهارنامه خود را تسلیم ننمایند دارائی مکلف‌است مالیات آنانرا براساس‌قرائن‌وامارات تشخیص و ابلاغ نماید و چنانچه مودیان نسبت به‌تشخیص دارائی معترض باشند می‌توانند ظرف۲۰ روزاز‌تاریخ‌ابلاغ‌پیش‌آگهی‌اعتراض خودرا تسلیم دارائی نمایند . بدیهی است مالیات این‌دسته از مودیان که خود از تسهیلات قانونی‌استفاده نکرده‌اند قابل توافق نمی‌باشد .

ضمنا بایستی توجه داشته باشندکه جرایم‌مقرر در قانون‌ایجادتسهیلات مالیاتی مصوب اسفندماه ۳۸نسبت بمودیانیکه مکلف به‌تسلیم اظهار نامه بوده واز تسلیم آن‌درموعدمقرر خودداری نمایند از نظر عدم تسلیم اظهارنامه بشرح‌زیر می‌باشد .

شرکتها ۱۰۰۰۰ریال

سایرین ۵۰۰۰ریال

ومودیانیکه اظهار نامه خود را در موعد مقرر تسلیم نموده و درنتیجه رسیدگی نهائی معلوم شود اظهارنامه بـه غلط تنظیم و در نتیجه محکوم بپرداخت مابه التفاوت شده اند برطبق تبصره یك ماده یك قانون مزبور میبایستی نصف مابه التفاوت مالیات را بعنوان جریمه بپردازند

۱۱ – از تاریخ اجرای این قانون کلیه کمیسیونهای فعلی و هیئت عالی حل اختلاف منحل و پرونده‌ها باید بادارات مربوطه اعاده شود ادارات دارائی مکلفند بشرحی کـه طبق بند ۷و ۹ دستور داده شدبرای تشکیل کمیسیونهای جدید اقدام و بمحض تشکیل کمیسیون بر طبق ماده ۱۱ و ۱۴ و ۱۵ پرونده های مالیاتی تا تاریخ اجرای این قانون در کمیسیونهای بدوی و تجدیدنظر وپرونده های معوقه مالیات برارث موضوع تبصره ۲ ماده۷قانون مالیات برارث مصوب اسفند ماه ۳۵ و پرونده هائیکه در دادگاهها و طبقه بندی پزشکان و کمیسیون موضوع تبصره ۱۱ ماده ۱۰ املاك مزروعی وکمیسیونهای حل اختلاف مستغلاتی وامثال آن مطرح بوده است و منتهی بصدور رای نگردیده بـه کمیسیونهای مالیاتی این قانون احاله داده شود و پرونده‌های‌مالیاتی که‌در هیئت عالی حل اختلاف مالی و کمیسیون حل اختلاف موضوع ماده ۳۸ قانون مصوب فروردین ماه ۳۵ مطرح بوده‌است و منتهی‌بصدور رای نگردیده بکمیسیون‌عالی‌مالیاتی احاله دهند .

۱۲ـ بطوریکه در ماده۱۲تصریح شده کلیه بخشودگیهای مالیاتی مندرج در قانون مالیات بردرآمد مصوب فروردین ماه ۳۵ و اصلاحیه ۳۷ آن بقوت خود باقی است .

۱۳ـ باید متوجه باشید که به موجب مواد ۱۴ و۱۵ کمیسیونهای پیش بینی شده در این قانون‌مراجع منحصر رسیدگی باختلافات بین مودیان و دارائی میباشد .

۱۴ـ موعد تسلیم اظهار نامه و پرداخت مالیات مستغلات غیر اجاری و مالیات اراضی نیز بر طبق ماده ۳ قانون در چهار ماه اول هر سال خواهد بود و دیگر موضوع پرداخت مالیات باقساط‌منتفی است.

۱۵ـ باسایر مودیان‌مانندصاحبان املاك مزروعی و صاحبان‌وسائط‌نقلیه و امثال آنها باید بر طبق مقررات مربوطه عمل شود .

یك ببر آبی

بقیه از صفحه اول

به « شیر آبی » میباشد که درباغ وحشهای ممالك خارج دیده میشود.

خبرنگار مادر اصفهان جریان واقعه را چنین گزارش میدهد :

آقای نوروزی خبرنگار همایونشهر بوسیله پیك تیز پائی باصفهان خبر داد که چه نشسته‌اید دوباره جانور آبی در شهر همایونشهر درچنگال دلاوران اسیر شده و شهر را بحال نیمه تعطیل در آورد • بلافاصله با زنجانی خبرنگار و عکاس اداره شتابزده به محل رفتیم و پس از آنکه‌صد هاتنه ازهزار نفرتماشاچی نوش جان کردیم به حوضخانه ایکه «ببر آبی» زندانی شده بود وارد شدیم چند تن از افراد خانواده سرشناس یاوری که بلحاظ شکار حیوان‌تبلی درکارخود ورزیده شده بودند «ببر آبی» را پس از دستگیری بحوض افکنده بودند و بهدایت مرد عرب زبانی که ادعا داشت خوراك این حیوان ماهی است صدها ماهی ریز از جویها و مادیهای همایونشهر گرفته و در حوض ریخته بودند که «ببر آبی» گرسنه نماند •

حیوانی که زنده شکار شده بود گاهی در آب می غلطید و زمانی خود رابه بالای حوض می کشاند و بدون آنکه هوس استفاده از گوشت و ماهی برای رفع گرسنگی او را از تب و تاب باز دارد بمیزبانان خود خصمانه نگاه میکرد و بآنها چشم‌غره میرفت •

مخصوصا وقتی عکاس اداره با دوربین و فلاش مقابل او قرارگرفت حیوان خشمگین آن چنان غرید و دو دندان تیز خود را نشان داد که همه را بوحشت انداخت •

حیوان چگونه دستگیر شد

آقای حاج اسدالله یاوری در حالیکه پای راست خود را باند پیچ کرده بود و لنگ‌لنگان راه میرفت اظهار داشت که حدود نیمه شب خبر آوردند که دوباره یك ببر آبی خود را نشان داده و گریخته است چون هنگام دستگیری ببر آبی قبل‌از همه اظهار علاقه میکردند که حیوان زنده دستگیر شود این بار منتهای مراقبت را بکار بردیم • دو طرف نهر را با صندوقهای چوبین بستیم و با چراغ قوه و توری به تفحص پرداختیم ، اسمعیل یاوری باتفاق نصیر و علی یاوری مامور شدند که حیوان را دستگیر کنند ولی جانور پای اسمعیل‌را بشدت کاز گرفت و میرفت که او را بداخل جوی بکشاند اسمعیل خود را نجات داد و جانور در حالیکه صندوقهائی را که بصورت سد نهر در آمده بود در هم ریخت فرار کرد • مجددا بکاوش پرداختیم این بار غلامرضا و رضا و امین الله یاوری مامور دستگیری آن شدندولی غلامرضا هم در پیکار با ببر آبی بشدت مضروب شد خود من (حاج اسدالله) دست و آستین بالا زدم و بجنگ او رفتم و با آنکه دندان تیز او در پایم فرو رفته‌بود توانستم او را نمد پیچ کنم و دستگیر سازم •

مقارن طلوع آفتاب‌جانور رابحوض افکندیم و سپس مردم برای تماشا بخانه ما سرازیر شدند •

چه حیوانی است ؟

جانور شناسان همایونشهر و بخصوص قهرمانانیکه ویرا دستگیر کرده‌اند مدعی هستند که جانور دستگیر شده که در گذشته دو نوع آن نیز دستگیر شده ببر آبی است بهر حال این جانور خوشبختانه‌زنده است و اگر پیمانه عمرش لبریز نشد سر انجام شناخته میشود •

ورود خواننده فرانسوی

آقای شارل آذناوور آهنگساز معروف وخواننده مشهور فرانسوی روز پنج‌شنبه باهواپیمای ایرفرانس ساعت ۷٫۴۵صبح‌واردتهران‌میشود.

ورود

• آقای علی‌جهانگیر معاون‌وزارت گمرکات و انحصارات از بروکسل

• آقای مهندس‌عباس‌سالور‌مدیر کل اداری وزارت کشاورزی‌ازلندن

• آقای ابوالقاسم تفضلی عضو هیئت نمایندگی ایران درکنفرانس بین‌المللی کار از اروپا

• آقای دکتر احمد منصوری از واشنگتن

احضار مامورین ژاندارمری از جاده کرج

امروز خبرنگار مااطلاع‌یافت بموجب تصویب نامه هیئت دولت‌دایر بواگذاری امور راهنمائی ورانندگی شهرها تاشعاع پنجاه کیلومتر به شهربانی کل کشور مامورین وافراد ژاندارمری که درجاده کرج‌بادادگاه های سیار رانندگی وزارت‌دادگستری همکاری میکردنداحضار وکلیه وسائل ارتباطی از قبیل جیپ وتلفن ودستگاههای بیسیم وموتور برق‌که دراین جاده بکار برده میشد جمع‌آوری گردید وکلیه امور مربوطه‌به شهربانی کل کشور (پلیس‌راه) واگذار شد.

جوان فریبکار شناخته شد

قبلا باستحضار خوانندگان‌عزیز رسید که دختر ۱۶ ساله ای‌بنام معصومه ساکن خیابان خانی آباد تهران را بعنوان پیدا کردن آدرس قابله فریب دادند و بشمیران بردند و در امامزاده صالح تجریش او را رها کردند .

اینك خبرنگار ما در شمیران بدنبال گزارش قبلی اطلاع میدهد روز گذشته معصومه شخصا بمامورین انتظامی مراجعه کرد و اظهار داشت جوانی که مرا فریب داد نصرت‌اله نام دارد و چون جوان مزبور با خواهرم آشنائی داشت من از ترس خواهرم تاکنون نام او را افشا نکردم مامورین بلافاصله نصرت‌اله را بازداشت کردند و از وی‌بازجوئی نمودند در نتیجه تحقیقات معلوم شد که وی مدتی‌است باخواهرمعصومه آشنائی و روابطی دارد اخیرا معصو مه را نیزتعقیب کرده و چند روزقبل بعنوان پیدا کردن آدرس قابله او را فریب داده‌است پرونده این جریان صبح امروز همراه‌بانصرت‌اله‌ومعصو مه وخواهر ومادر او تحویل ناحیه۸ دادسرای شمیران شد .

ده هزار

بقیه از صفحه اول

انجام وبرگزار خواهدشد.

پیش‌آهنگان داخلی وخارجی

جمبوری بزرك پیش‌آهنگی‌ایران باشرکت ده‌هزارپیش‌آهنك ازتاریخ ۲۷تیرماه درباغ منظریه تشکیل خواهد شد وتاتاریخ دوم مرداد ماه ادامه خواهد داشت.

پیش‌آهنگان سراسر ایران و چندین کشورخارجی دراین‌جمبوری شرکت خواهند داشت امروز مقام مطلعی بخبرنگار ما اظهار داشت ۶۰۰الی هزار نفر از پیش آهنگان هفت کشور خارجی دراین جمبوری شرکت مینمایند و نه‌هزار نفر پیش آهنك نیز ازسراسر ایران شرکت خواهند نمود.

روز پیش‌آهنگی

امروز ازراه آهن دولتی ایران اطلاع حاصل شد که روز ۲۵تیرماه قریب به شش هزارنفر باقطار های مختلف از چهار نقطه کشوربتهران خواهند آمد تادر جمبوری بزرك پیش‌آهنگی کشور شرکت نمایند. بهمین جهت‌روز ۲۵ تیرماه برای راه‌آهن تقریبا جنبه‌روز پیش‌آهنگی بخود گرفته است.

هیئت مدیره جمبوری

هیئت مدیره جمبوری مرکب از پانزده نفر میباشد این‌هیئت مدیره ازماههای قبل باجلسات پی‌درپی‌خود برنامه‌های مختلف تنظیم نموده‌است تااین جمبوری بنحو شایسته‌ای برگزار گردد.

تمبر جمبوری

امروز از وزارت پست وتلگراف وتلفن اطلاع دادند که بمناسبت تشکیل سومین جمبوری پیشاهنگی ایران وزارت پست‌وتلگراف وتلفن یك‌سری تمبر مرکب از دو قطعه یك‌ریالی وشش ریالی چاپ نموده است که در روز۲۷تیرماه انتشار خواهد یافت.

بطوریکه امروز اطلاع حاصل‌نمودیم کلیه مقامات کشوری ولشکری‌برای بهتر اجراشدن این جمبوری با سازمان پیش‌آهنگی ایران همکاری خواهند نمود.

زنی گم شده

خانواده بانو طوبی داوری فرزند شیخ احمد ۴۵-ساله اهل همدان‌به سرویس حوادث‌اطلاع‌داده‌اندنامبرده که اختلال حواس نیز دارد از دو روز پیش گم شده است . آنها درخواست دارند کسانیکه از او اطلاعی دارند به تلفن۳۰۳۴۳۷اطلاع دهند .

بما اطلاع بدهید

خانواده آقای احمد علائی(عکس بالا)توسطسرویس‌حوادث‌درخواست کرده‌اند هرکس محل اقامت‌نامبرده را میداند به تلفن‌شماره ۵۲۲۰۰۵ دفتر خانه شماره ۴۲ اطلاع دهد .

بجای سرقت‌اتومبیل

هدیه‌ای برای‌راننده در داخل اتومبیل گذاشتند!

دیروز برای رئیس فرهنك دامغان که جهت شرکت در یك کنفرانس فرهنگی بتهران آمده ماجرای جالبی روی‌داد. آقای دیهیمی جریان رااینطور برای خبرنگار ما تعریف‌کرد: صبح اتومبیل جیپ خودرادر خیابان سعدی متوقف‌کردم و برای انجام کاری رفتم.موقع مراجعت باتوجه باخباری که درباره سرقت اتومبیل در تهران شنیده بودم بخود می‌گفتم مبادا اتومبیل مراهم برده باشند ولی خوشبختانه از چند قدمی دیدم اتومبیل در جای خود قرار دارد .وقتی در را باز کردم بشدت‌متعجب شدم زیرا علاوه بر اینکه اتومبیل مرا نبرده بودند یك پشتی فنری‌مخصوص‌اتومبیل هم روی صندلی‌راننده‌گذاشته بودند!

آقای دیهیمی سپس‌اضافه کرد : همین که اتومبیل‌مرا نبرده‌اند متشکر هستم و چون احتیاجی به«پشتی‌فنری» ندارم از صاحب آن خواهش میکنم صبحها تاساعت‌یازده در دبیرستان رضاشاه کبیر بمن مراجعه کرده و آن را دریافت دارد.

زنی‌که اسمش از ۱۳ حرف تشکیل شده درسیزدهم بدنیا آمده ولی پدرش مرد وقتی۱۳ سال داشت شوهر کرد اماهمان سال سیل آمد، روز سیزدهم‌مجدداازدواج کرد ولی شوهرش روز سیزده عید فلج شد وبالاخره موقعی که سیزده عدد خیار خرید سرش شکست

نحوست عدد ۱۳

زن ۳۷ساله‌ای که عدد سیزده واقعا درزندگی اوبرایش نحس‌می‌باشد دیروز ۱۳عدد خیار خرید و سرش شکست وبه‌بیمارستان رفت.

این زن میگفت روز سیزدهم فروردین سال ۱۳۰۲ متولد شده و رقم ۱۳برایش نحوست دارد.

اسم سیزده حرفی

اومیگفت اسم مرا پدرم تاج‌الملوك بانو که‌از ۱۳حرف تشکیل میشود گذاشت ولی روز بعداز نامگذاری درگذشت. دردبستان موقعی که تحصیل میکردم‌در کلاس پنجم‌معدل من ۱۳شد ودرهمان‌تابستان مادرم راازدست دادم ومجبور به‌ترك تحصیل شدم موقعیکه ۱۳سال‌داشتم مراشوهر دادند ولی سیل همان‌سال آبادی ماراخراب کرد ومابه تهران آمدیم.

خانه‌شماره ۱۳

تاج‌الملوك بانو افزود : دوسال پیش خانه‌ما راشماره گذاری کردند شماره ۱۳به‌ما افتاد چندروز از این ماجرا نگذشته بود که مجبورشدیم خانه‌را بفروشیم ولی پول آنرا از دست دادیم.

هم‌چنین سال گذشته سیزدهمین فرزندم متولد شد ولی ۲روز بعد شوهرم سکته کرد.

ازدواج روز سیزدهم

بالاخره روز سیزدهم اسفند ماه بامرد دیگری ازدواج کردم تا از فرزندانم سرپرستی کند ولی اودر سیزدهم فروردین ماه سال جاری که برای انجام مراسم سیزده بدر از خانه بیرون رفته‌بودیم ناگهان‌بمرض فلج مبتلا شد واکنون در خانه بستری است.

فرار از صفحات ۱۳

تاج‌الملوك بانو میگفت من‌همیشه ازاین عدد میترسم حتی صفحات سیزده کتابهای بچه‌هایم را پاره کرده‌ام وموقعیکه چشمم به رقم۱۳ میافتد بدنم میلرزد وتاکنون چند بار باداره آمار رفته‌ام تانامم راعوض کنم.

سیزدهمین خیار

تاج‌الملوك اضافه کرد امروزاز میدان فوزیه ازخیار فروشی ۱۲عدد خیار به ۱۵ریال خریدم ولی چون تصور کردم کلاه سرم گذاشته‌یك خیار دیگر هم بزور از اوگرفتم در میان راه ناگهان بخاطرم رسید که ۱۳خیار خریده‌ام .هنوز دراین‌فکر بودم که پایم راروی‌پوست یك‌طالبی گذاشتم وباسر داخل جوی کنار خیابان افتادم ومردم‌مرا به‌بیمارستان آوردند. تاج‌الملوك‌بانوپس‌ازپانسمان ازبیمارستان مرخص شد.

هرسه متهم تبرئه شدند

آخر وقت دیروزشعبه اول‌دادگاه عالی‌جنائی رسیدگی بپرونده سه نفر از اهالی نظام آباد قزوین باسامی جلیل ، نعمت‌الله و رحیم را خاتمه داد . این سه نفر متهم بودند که جوانی بنام محمد را با شکنجه های مختلف بقتل رسانده‌اند .دادگاه‌پس از بررسی پرونده و شنیدن‌مدافعات متهمین با توجه به‌نظر پزشك‌قانونی که علت مرك را سقوط از بلندی و شکستگی قصبه‌الریه تشخیص داده بود هر سه نفر را تبرئه کرد.

ویگن بتهران آمد

صبح امروز ویگن خواننده‌ای که در این چند روز شایعات‌مختلفی درباره وی منتشر شده بود ازبابلسر بتهران رسید . عده زیادی‌ازدوستان و آشنایان ویگن برای ملاقات‌وی بخانه‌اش رفتند . این عده درباره علت غیبت چند روزه ویگن‌وشایعات مختلفی که درباره او رواج یافته بود سئوال می کردند . ویگن نیز اظهار میداشت همانطور که می‌بینید من زنده هستم و شایعاتی هم که درباره قتل من وجود داشته‌بی اساس بوده است.

نامه ویگن

آقای ویگن‌امروز نامه‌ای‌بروزنامه فرستاده ضمن اعلام سلامتی خوداز توجه مطبوعات ومقامات دولتی‌درباره خود تشکر نموده است.

- بنده زنده وسالم هستم!

۱۸نفردراثرحوادث مختلف‌مجروح‌شدند

در۲۴ساعت گذشته ۱۱نفر باسامی عباس شرقی ،ابراهیم آب‌نیچی فرزند اصغر، نوری قبادی فرزند خانلر، محمدتقی نعمتی فرزند رضا،نیره محمدی فرزند محمد، عباس فرزند اکبر، خلیل نصرتی فرزندنصرت‌اله، کوکب تاجیك فرزند حیدر ،عزت‌اله شادی فرزند عباس، ابراهیم‌ارطانیان فرزند رستم وعزیزاله نام دراثر حوادث رانندگی و۶نفر باسامی زهرا زرتابی فرزند فرج‌اله، قدرت‌اله افشاری فرزند هاشم ، عزت‌اله آهنی فرزند احمد ، محمدعلی نصراللهی‌فرزند حسین، قربان دانافرزند غلام، مروت پیری دراثر نزاع ویکنفر بنام ثریا یکدل دراثر سوختگی‌مجروح شده‌اند.

پیرمرد ۷۰ ساله‌ای زن ۱۷ ساله‌اش را افیونی‌کرده بود

امروز مرد ۷۰ ساله ای که چندی قبل با دختر ۱۶ ساله ای ازدواج کرده‌واورا معتاد بافیون نموده‌بود بدادسرا اعزام شد •

حسین که پیر مرد متمولی است چند هفته قبل با مهری ۱۶ ساله ازدواج کرد او برای جلب رضایت پدر مهری باویکصد هزار ریال وجه نقد داد • بود .

مهری موقعیکه بخانه حسین رفت در صدد فرار برآمد ولی حسین‌برای اینکه او را نزد خود نگهدارد ویرا به افیون معتاد کرد •

دو روز قبل مهری بخانه پدرش آمد و از حسین شکایت کرد و گفت که دیگر بخانه او نخواهدرفت ولی امروز با گریه و ناله حاضرشد به خانه حسین برود پدرش از او علت را پرسید گفت حسین مرا معتاد کرده و اگر تا ساعتی دیگر نشئه نشوم از دست میروم •

پدر مهری بکلانتری ۲۶ شکایت کرد و بدستور آقای ستوان اکبری رئیس کلانتری حسین بکلانتری جلب وبدادسرا اعزام شد •

رفتگری زیر اتومبیل رفت

دیشب رفتگری بنام عبدالرضا که عصر دیروز در بخش ۶ در اثر تصادف بااتومبیل مجروح‌شده بود در بیمارستان‌حکیم‌الملك درگذشت.

عبدالرضا موقعی‌که مشغول‌نظافت خیابان بود زیر ماشین رفت.بجاست که شهرداری برای تامین مخارج زندگی بازماندگان این رفتگراقدام نماید.

خفگی در حوض

دیرور کودك سه ساله‌ای بنام حیدر رحیمی که در خانه خودواقع در خیابان سلسبیل مشغول بازی‌بود ناگهان بدرون حوض آب افتاد و خفه شد.

نزاع درسنگان

•بعدازظهر دیروز در قریه«سنگان» ازتوابع شمیران بین عده‌ای از اهالی براثر اختلافات محلی نزاع وزدخوردسختی در گرفت و دراین زدوخورد یکنفر ازمنازعین بنام‌امیر باگلوله‌اسلحه کمری جوانی از اهالی بنام شهناز اویسی بسختی مجروح شدمجروح‌تحت‌معالجه قرارگرفت

پیش بینی وضع هوا

پیش بینی وضع هوای ایران تا ظهر فردا طبق گزارش اداره پیش بینی کل هوا شناسی بدینقرار است :

هوای تهران صاف و در شب قسمتی ابری پیش بینی میشود .

هوای سواحل دریای مازندران قسمتی ابری گاهی همراه با بارندگی، هوای آذربایجان و کرمان قسمتی ابری وگاهی توام با رگبار های پراکنده و باد نسبتا شدید در سطح زمین ، هوای خوزستان در روز غبار آلود و هوای بقیه نقاط صاف گاهی همراه با لکه های ابر پیش بینی میشود .

ضمنا هوای نواحی شمال غربی و شمالی کمی خنکتر خواهد شد .

حداکثر درجه حرارت هوای شهر تهران در روز گذشته ۳۶ و حداقل آن۲۱ درجه سانتیگراد بالای صفر بوده است .

حوادث و وقایع

مرد دوچهره !

محسن باگذاشتن کلاه‌گیس وپوشیدن‌لباس زنانه خودرا شهین معرفی‌کرده ازمردها اخاذی میکرد

محسن در قیافه زنانه!

این هم بالباس مردانه

دیشب جوانی که لباس زنانه می‌پوشید ودرخیابانهاازمردهااخاذی میکرد دستگیر شد و بدادسرااعزام گردید .

ساعت ۱۰ بعداز ظهر دیروز موقعی که آقای ستوان ایزدپناه رئیس پاسگاه بخش ۲۰ و معاونش ستوان نورآئین بااتومبیل کلانتری از خیابان سیمتری نزدیك مید ان مهام (دروازه قزوین) میگذشتند زن جوانی راکه در گوشه خیابان ایستاده بود دیدند .

افسران مزبور تصور کردند که این زن گم شده و یامنتظر کسی است لذا جریان را از اوسئوال کردند و باوگفتند اینجا محل مناسبی برای ایستادن یك زن‌جوان نیست وممکن است جوانان عیاش مزاحم شوند .خوبست بخانه خود برگردد .

زدوخورد دراتومبیل

زن جوان به‌آنها گفت منتظر مادرم هستم چون او برای کاری بیکی ازخانه های ای ن حدود رفته و من نمیخواستم بااو بروم دراینجا ایستاده‌ام . افسران مزبور از آن حوالی دور شدند و نیم ساعت بعد هنگام گشت در بخش مجددا به‌آن محل آمدند واز دور دیدند که اتومبیلی کنار این زن ایستاد واورا سوار کرد و براه افتاد .این دوافسر اتومبیل را تعقیب کردند اتومبیل‌پس‌ازطی‌مسافتی‌ایستادومیان زن جوان وراننده‌اتومبیل‌زدوخوردی روی داد .

مامورین باتومبیل نزدیك شده و هردورا به‌پاسگاه‌بخش۲۰آوردند.

زن‌شوهردار

راننده اتومبیل گفت : این زن پنجاه تومان از من گرفت و سوار اتومبیلم شد ولی پس از طی مسافتی سیلی محکمی برگوش من‌نواخت و گفت اگرمرا ببری به‌پاسبان خواهم گفت که‌زن شوهرداری هستم و تو مزاحم من شده‌ای . من میخواستم پولم راپس بگیرم که باهم گلاویزشدیم‌وشما سررسیدید .

مرد درلباس زنانه

درهمین موقع مامورین اطلاع دادند که این زن مرد جوانی است که لباس زنانه پوشیده وکلاه‌گیس وسینه‌بند بسته وبااستفاده ازصدای نازکش خودرا زن معرفی میکرده و اخاذی می‌نموده‌است .

این جوان اظهار داشت : من مدتی پیش دریك کافه بعنوان‌هنر پیشه بالباس زن ظاهر میشدم وپس ازخاتمه کارکافه‌رستوران‌مشتریان که تصور کرده بودند من زن‌هستم مرابخانه خود دعوت‌میکردندوهمین امرسبب شد که من رفته‌رفته باین عمل معتادشدم و چون پول خوبی بدست می‌آوردم شبها لباس زنانه می‌پوشیدم و در خیابانهای شهر بخصوص درخیابان شاهرضا وتخت جمشید مردهای عیاش را به« تور» می‌زدم و پس از اینکه از آنها پول میگرفتم تهدیدشان میکردم که زن شوهردار هستم . بعضی هافرار میکردند و بعضی هاهم که‌جسارت بیشتری داشتند دربرابر من‌مقاومت میکردند . منهم لباس زنانه را در می‌آوردم و باپنجه بکس به‌آنهاحمله میکردم و فرار می‌نمودم !

شهین یامحسن

این جوان گفت من خودراشهین معرفی میکردم در صورتیکه محسن ناجیك فرزند یداله نام دارم و ۱۸ ساله‌میباشم . صبح امروز محسن تاجیك بدادسرا اعزام شد .

افتتاح بزرگترین هتل اروپا

هتل ۲۰ طبقه رویال درکپنهاك مدرن‌ترین هتل اروپاست

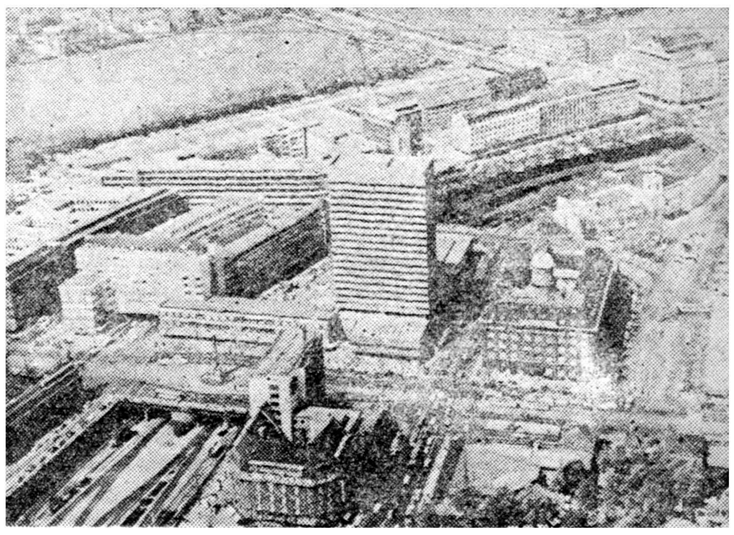

کپنهاك ـ هتل‌رویال که‌برای مسافرین هواپیما های عصرجت طرح ریزی وساخته شده دیروزافتتاح شد . هتل ۲۰طبقه مذکور با۲۷۵ اطاق مدرن‌ترین هتل‌اروپا میباشد وکلیه وسائل آسایش مسافرین باتزئینات فوق‌العاده زیبافراهم گشته است. هتل رویال درمرکز شهرکپنهاك روبروی باغ‌معروف تریولی قرار دارد ودر همین عمارت شرکت‌هواپیمائی اسن .آ. اس دارای دفتر مخصوصی برای تامین سرویس به‌مسافرین است.

ازفرداصبح پنجشنبه

ازمشهورترین آثار سینمای ایتالیا

امواج خروشان (افسانه دریا) باشرکت ماریو فیور ـ نادیا گری ـ پل مولر

سینماسکوپ رنگی — دوبله بفارسی

آ ـ ۱۴۹۹۰

ایران درکنفرانس علوم اداری سان‌رمو

آقای اشرف احمدی معاون ثابت اداری نخست وزیر بعدازشرکت در کنفرانس علوم اداری بین‌المللی که باحضور هیئت‌های‌نمایندگی‌بیست‌و پنج دولت عضو در «سان‌رمو» یکی از شهرهای ایتالیا تشکیل یافته‌بود دیروز بتهران مراجعت کرد.

معاون ثابت اداری نخست وزیر بخبرنگار ما گفت: موسسه علوم اداری بین‌المللی که مرکز آن در بروکسل پایتخت کشور بلژیك و قریب سی‌سال است که مسائل مربوط بامور اداری را مورد بحث وتحقیق قرار میدهد و ۵۶ دولت عضویت آنرا پذیرفته اند هر سه‌سال یکبار در یکی از کشور ها یك کنفرانس عمومی از هیئت های نمایندگی دول عضو تشکیل میدهد.

دولت ایران هم مطابق قانون مصوب مجلس شورایملی عضویت‌این موسسه را قبول کرده است. سال گذشته کنفرانس مزبور در آلمان تشکیل یافت و در سال ۱۹۶۱ در یکی از کشور های دیگر تشکیل خواهد شد.

آقای اشرف احمدی افزود: در اجتماع امسال برنامه کنفرانس در سال ۱۹۶۱ تعیین گردید.

در کنفرانس سان‌رمو نشریه های اداره کل انتشارات و رادیو را بین اعضاء هیئت های نمایندگی توزیع کردم و اعضای نمایندگی‌ها را به پیشرفت های حاصل در سالهای اخیر آشنا نمودم و همچنین پیشرفتهائیکه در زمینه بهبود امور اداری نظیر تشکیل‌شورایعالی‌معاونین- تهیه قانون استخدام - تهیه قانون بایگانی کشور و تهیه سایر قوانین جدید که زمینه را برای پیشرفتهای امور اداری فراهم میکند باطلاعشان رسانیدم که مورد توجه واقع شد.

تخریب بنای کارخانجات دانشکده فنی

امروز آقای مرعشی سخنگوی منتقل گردد و سپس بنای کنونی دانشگاه‌درطی‌یك‌مصاحبه بخبرنگارما کارخانجات دانشکده ویران گردد و گفت: احتیاج مبرمی که کشور بجای آن عمارت پنج‌طبقه مناسب و بمهندس‌و متخصص فنی دارد وبه‌توجه مجهزی‌ایجاد شودکه‌تکافوی‌احتیاجات بتوسعه روزافزون‌عملیات عمرانی‌کشور دانشکده را بنماید دانشکده فنی در وکمی عده فارغ‌التحصیلان دانشکده حال حاضر یکی‌از مجهزترین و کامل فنی‌در نظر است برای رفع این نقص ترین دانشکده های فنی کشور های و تربیت و تحویل عده بیشتری از آسیائی است ولی‌باتوجه‌باهمیت روز مهندسین دررشته‌های مختلف فنی.از افزونی که این دانشکده در تربیت سال تحصیلی آینده عده بیشتری مهندسان متخصص وشایسته برعهده دانشجوی واجدشرایط دردانشکده‌فنی دارد.بزودی‌باجدید ترین وسایل‌علمی پذیرفته میشوند ولی چون‌بنای‌کنونی موجوددر جهان مجهز، خواهد شد و دانشکده فنی‌گنجایش‌و توسعه‌بیشتر دانشجویان آن دانشکده باآخرین لابراتوار ها وکارخانجات‌ودموسسات سیستم علمی آموزشی متداول در تابعه آن دانشکده را ندارد. اقداماتی دانشکده های فنی کشور های بزرك بعمل آمده است‌که درسال تحصیلی جهان تحت‌تعلیم قرار خواهند گرفت.

آینده کارخانجات دانشکده بکوی امیدمیرود باتوسعه روزافزونی‌که دانشگاه‌ومحل‌بنای‌های نمایشگاه‌فرانسه در تاسیسات وتشکیلات‌فنی داده‌خواهد که‌چندی پیش تشکیل گردیده بودو شدعده فارغ‌التحصیلان دانشکده. محل‌نمایشگاه صنایع‌آلمان که‌بزودی دردوسه‌سال آینده لااقل به‌چهار ویا درکوی دانشگاه گشایش خواهد یافت پنج‌برابر فارغ‌التحصیلان فعلی‌برسد.

ترکهای مقیم ایران درحرکت کمك بخزانه دولت شرکت میجویند

دیروز سفارت ترکیه در تهران طی اعلانی از کلیه اتباع ترکیه‌مقیم ایران اعم اززن‌و مرد خواست که هر چه زودتر بسفارت جمهوری ترکیه در تهران مراجعه نمایند.

دیشب بدنبال انتشار اعلان سفارت ترکیه در برخی محافل شایع بودکه احضار اتباع ترکیه مقیم‌ایران علت سیاسی دارد.

امروز مقامات‌سفارت ترکیه اظهار داشتند که مطلقااحضار مذکور علت سیاسی ندارد.

بنابااظهار مقامات سفارت، اکنون در سراسر ترکیه حرکتی‌برای کمك بخزانه دولت بوجود آمده

این حرکت وسیله افسران ارتش ترك رهبری میگردد و چون‌دربین اتباع ترکیه مقیم ایران نیز عده قابل ملاحظه‌ئی بازرگان ثروتمند وجود دارد‌که ممکن است مایل بشرکت در این حرکت باشند ازآنها خواسته شده که هرچه زودتر بسفارت مراجعه نمایند.

عکس‌العمل وزارت خارجه دربرابر دستور شیخ بحرین

امروز اظهار اطلاع شد که اخیرا شیخ بحرین دستوری داده‌دائر براینکه کشتی های عازم بحرین درداخل آبهای ساحلی مجمع‌الجزایر بحرین اجبارابایدپرچم بحرین را برافرازند.

امروز دراین مورد خبرنگار مابا مقامات وزارت خارجه تماس‌گرفت ویك مقام‌مطلع اظهار داشت، با اینکه هنوز وزارت خارجه چنین خبری دریافت نداشته ولی بدون هیچ تردید باید گفت که‌از نظر دولت‌ایران اینگونه دستورها بی‌اثر بوده ودولت شاهنشاهی ایران بحرین را جزء لاینفك‌خاك خود میداند.

پس فردا کنفرانس جوانان باشرکت نمایندگان استانهای مختلف گشایش مییابد

امروز آقای بهبهانیان مدیر عامل بنیاد پهلوی به‌خبرنگارما اظهارداشت که در ساعت پنج بعدازظهر روز جمعه کنفرانس سالیانه جوانان درسالن پرورشگاه شماره ۳ جوادیه گشایش خواهد یافت. دراین کنفرانس هشتاد نفر از استانهای مختلف کشور شرکت دارند و پیرامون مسائل مربوط به‌جوانان بحث خواهند کرد روز شنبه‌شرکت کنندگان درکنفرانس به‌آبعلی خواهند رفت و جلسات کنفرانس در آبعلی ادامه خواهد یافت. مدت این کنفرانس پنج روز است وشرکت کنندگان در کنفرانس روز پنجشنبه آبعلی راترك خواهند کرد.

نرخ سه روزه میوه وتره بار

امروز بهای میوه و تره بار باین شرح از طرف شهرداری تهران‌انتشار یافت.

خیار دور شهرمرغوب هرعدد ۱٫۳۰ ریال - خیار اصفهان هر عدد ۰٫۷۵ ریال - خیار همدان هر عدد ۱٫۲۵ ریال- خیار زرد متفرقه هر عدد ۰٫۵۰ ریال - خیار طارم و کوهپایه هر عدد ۲ ریال - گوجه فرنگی هر کیلو ۸ تا ۱۲ ریال - کدوی مرغوب دولاب هرعدد ۲ ریال - کدوی درجه دو هر عدد ۱٫۵۰ ریال - بادمجان رسمی مرغوب هرعدد ۲ ریال - بادمجان اصفهان هر عدد ۱ ریال - بادمجان رسمی درجه دو هر عدد ۲ ریال - بادمجان قلمی‌مرغوب هر عدد ۲٫۵۰ ریال - سیب زمینی اسلامبولی هر کیلو ۱۳ ریال - سیب آمریکائی و رسمی هر کیلو ۱۲ ریال- گیلاس صورتی مرغوب هر کیلو ۲۷ ریال گیلاس سیاه خراسانی مرغوب هر کیلو ۳۹ ریال.

گیلاس‌اردبیلی هر کیلو ۱۸ ریال آلبالو مرغوب هرکیلو ۱۳ ریال هلودورشهر هرکیلو ۲۰ ریال‌هندوانه بابل هرکیلو ۳٫۵۰ تا ۴ ریال‌هندوانه قرق هرکیلو ۶ ریال‌طالبی تیراعلا هر کیلو ۱۰ تا ۱۳ ریال - گرمك تیراعلا هرکیلو ۶ تا ۷ ریال - گرمك کاشان هرکیلو ۴ ریال‌طالبی سیاه‌پوست‌هر کیلو ۵٫۵۰ ریال- طالبی سمنان‌هر کیلو ۶٫۵۰ ریال- هویج هرکیلو ۷٫۵۰ ریال - غوره عسگری هرکیلو ۹ ریال- انگور یاقوتی اعلای درجه یك هر کیلو ۱۶ ریال - انگور درجه دو هر کیلو ۱۱ ریال - انگور درجه سه هر کیلو ۷ ریال - پیاز هرکیلو ۵ ریال.

تقدیر از دادستان سابق دیوانکیفر

آقای صادق‌وزیری مستشاردیوان کشور و دادستان سابق دیوانکیفر بعلت جدیت در انجام امور محوله‌از طرف آقای وزیر دادگستری مورد تقدیر قرار گرفت.

توضیح یك روحانی و نظر یك‌روانشناس

درباره پیش‌بینی ابلهانه نابودی دنیا

این نامه امروز به اداره رسیده است:

«بسمه تعالی - برای انتباه عموم:

مدتی است بعضی از پیشگویان اذهان عده‌ئی‌را باپاره‌ای ازمطالب مشوب نموده وادعا نموده‌اند روز ۲۳ تیر سال جاری آخردنیا است و از دانشمندان محترم ایران هم برای اسکات‌وحشت جوابهای منطقی نوشته‌اند حقیر خواستم از جنبه مذهب اذهان وحشت زده را متنبه نموده باشم باینکه معمای آخر دنیا بودن از حیث مذهب ازهزار ها سال پیش حل شده بااین طریق - قاطبه موحدین دنیا معتقدند قبل از نابودی دنیا شخصیت بزرگی ظهور نموده و اهل دنیارا بزیر پرچم‌لااله الاالله‌دعوت خواهد نمود منتهی در اسم آن شخص یهود میگوید اشموعیل است نصاری معتقدبمسیح است ومامسلمین تعبیر اشموعیل و مسیح را تطبیق بحضرت ولی‌عصر حجةابن‌الحسن نموده و میگوئیم به موجب‌آثار وروایات و حکم‌عقل‌اگر از عمر دنیا یکروز هم باقی مانده باشد حضرت ولی‌عصر ظهورخواهد نمود ویملؤالارض قسطا وعدلا بعد ماملئت‌ظلما وجوراز‌مین رابرازعدل خواهد فرمود بعداز اینکه باظلم و جور پرشده باشد.

پس نتیجه این میشود مادامیکه حضرت‌ولی عصر ظهور ننموده اگر در یکقطعه و قسمتی از دنیا بسبب انفجارات اتمی و غیره انقلابی هم پیش بیایدموجب‌نابودی‌دنیانخواهد گردید. - البته‌درنتیجه اصرار و خواسته جمعی برای روشنی اذهان بابیان ساده قناعت بنوشتن این‌چند سطر نمودم والسلام‌علیکم‌ورحمت‌اله وبرکاته. **الاحقر یوك‌زنجانی**

نظر روانشناس

روز گذشته آقای دکترصاحب الزمانی روانشناس‌و متخصص‌بهداشت روانی باداره آمد و در باره نظر سخیف دو فرقه ایتالیائی وآمریکائی که معتقدند دنیا روز بیست و سوم تیرماه نابود خواهد شد چنین‌گفت

۱- کسانیکه معتقد به پایان جهان در بیست و سوم تیر ماه هستند خود فرقه مذهبی‌تشکیل میدهند واز طرف کلیسا های رسمی مسیحی مردود و عقاید آنها باطل شمرده میشود.

۲- بعلاوه عقاید آنها با تعالیم دین مقدس اسلام منافات دارد.

۳- عقاید آنها به هیچ وجه اساس علمی نداشته و از طرف هیچ محفل علمی تائید نشده است.

از اینرو به هیچ وجه از این حیث نمی توان نگران بود باشد که ما همه انشاء الله صدو بیست سال عمر کنیم جهان هم چنان پس از ما باقی بماند.

استاندار فارس امروز بتهران می‌آید

خبرنگار ما در شیرازتلفنی گزارش داد یکساعت و نیم بعد از ظهر امروز آقای دکتر پیراسته استاندار فارس با هواپیما بتهران عزیمت کرد بقرار اطلاع آقای دکتر پیراسته در این مسافرت راجع بمسافرت معاونین وزارتخانه ها و مدیر عامل شیر و خورشید سرخ به شیراز جهت ایجاد خانه های شهر جدید لار کسب‌تکلیف میکند و برای عمران و آبادی فارس مذاکراتی انجام میدهد مدت توقف استاندار فارس در تهران هفت روز خواهد بود.

راه ارتباطی ایران پاکستان

امروز یك مقام مطلع در وزارت راه بخبرنگار ما گفت. - درسال جاری مبلغ یك میلیون روپیه از طرف پاکستان‌برای احداث‌یك جاده فرعی در جنوب پاکستان غربی‌بمنظور تشهیل‌ساختمان راه‌ساحلی کراچی- بندر عباس بمصرف خواهدرسید.

راه ساحلی کراچی - بندر عباس بین دو [illegible] و پاکستان یك راه ارتباطی ایجاد می کند راه‌فعلی بین دو کشور جاده کویته - زاهدان است.

آخرین تغییرات برنامه سینماها

سالن آریا (دراکولاومهرویان)
تراس آریا (شبهای اروپا)
سینما فری (گدایان خوشگل)
سینما فردوسی (کشور بزرك)

دانش آموز مخترع

با ۴۰ تومان یك فرستنده ساخته

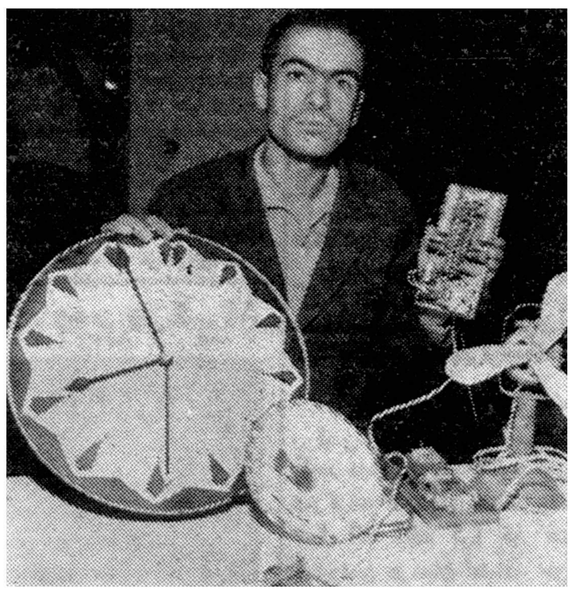

در عکس فوق آقای نبی زاده مخترع جوان با ساعت برقی - فرستنده، پنکه و بلندگوئی که بادست خود ساخته است دیده می شود.

آقای ناصر نبی‌زاده محصل سال سوم دبیرستان جلوه که بیش‌از ۱۹ سال از عمرش نمی‌گذرد یك دستگاه فرستنده بسیار کوچك، کم خرج وکم مصرف وبدون لامپ که باپرق ۶ ولت کارمی کند ساخته‌است

خبرنگار مابا آقای‌نبی‌زاده محصل تماس گرفت واز مشارالیه‌سئوالاتی درباره چگونگی وضع خانوادگی و وسائل ساخته شده وی نمود.

آقای نبی‌زاده درجواب اظهار داشت که ازسالی‌که خودم‌راشناختم درخود علاقه عجیبی‌نسبت به‌دستگاه های رادیو وتلفن وسایر وسائل‌برقی پیدا کردم درسالهای‌گذشته موفق‌شدم که یك عدد پنکه برقی‌و بلندگوی کاغذی بانداشتن وسائل به‌ارزان‌ترین قیمت‌تهیه نمایم مطالعات من رفته‌رفته در دبیرستان بیشتر میشد وهدف من ساختن وسائل عالی‌تر بود تااینکه امسال موفق‌شدم باصرف هزینه‌ای درحدود ۴۰۰ ریال یك فرستنده کم مصرف کم‌خرج وکم حجم که‌تایك کیلو متربرد دارد بسازم البته در نظردارم تاآنجا که می‌توانم برد این‌فرستنده رازیاد کنم. واکنون که‌تاحدی موفق شده‌ام از وزارت فرهنك‌تقاضا دارم که امکاناتی برای من فراهم سازد که برای معالجه پای چپ‌خود که‌در سن چهارسالگی شکسته‌است وناراحتی خاطر مرا فراهم ساخته بخارج مسافرت نمایم.

ده میلیون ریال وام کسب و تحصیلی

توسط صندوق تعاون جوانان پرداخت شده

امروز آقای طباطبائی مدیر عامل صندوق تعاون جوانان ایران بخبرنگار ما اظهار داشت تاکنون پانصد وام کسب و چهار صد وام تحصیلی معادل ده میلیون ریال پرداخت کرده‌است صندوق تعاون جوانان ایران در نظر دارد جوایز بزرگی برای صاحبان سهام درنظر بگیرد که هرسال در روز فرخنده چهارم آبان که مصادف با میلاد مسعود شاهنشاه میباشد بین آنان قرعه کشی خواهد شد.

ساختمان میدان محمدرضاشاه درمحل تقاطع خیابان‌شاه وچهل‌متری نواب آغاز شد

امروز مامورین شهرداری تهران ساختمان یك میدان بزرگی را در محل تقاطع خیابان های شاه و چهل متری نواب آغاز کردند مامورین جدول- بندی و تسطیح میدان را از امروز شروع کردند و مقدمات گل کاری وچمن کاری میدان فراهم شد.

کمیسیونی برای تعیین حدود تهران تشکیل شد

امروز کمیسیونی در دفتر کار آقای شیر خانی معاون کل شهرداری با حضور کلیه مدیران کل شهرداری تهران تشکیل شد در این جلسه‌در باره تعیین حدود شهر تهران مطالبی بیان شد و سپس قرار شد جلسه دیگری در هفته آینده با حضور نمایندگان سازمان آب بنگاه برق شرکت تلفن - اداره راهنمائی و رانندگی و سایر سازمانهادر شهرداری تشکیل و نسبت بتعیین حدود تهران بزرك اقدام گردد.

تبریکات

حسن انتخاب جناب آقای وزیر دادگستری

برگزید شدن جناب آقای حسین فلسفی که‌از خاندان خدمتگزار ومیهن‌پرست ایران است بدادستانی تهران سبب دلگرمی و امیدواری کلیه روشنفکران و آرزومندان باصلاحات ایران و دادگستری گردید ازخداوند توانا موفقیت این‌قاضی دانشمند و پاکدامن رادر راه‌خدمت به‌میهن و شاهنشاه خواستارم. **دکتر حسین کیهانی**

جناب آقای خطاطان وزیرمحترم گمرکات‌وانحصارات

کارگران قسمت‌های مختلف کارخانجات انحصار دخانیات ایران وظیفه خودمیدانند بدینوسیله از توجهات‌مخصوصی که‌جناب آقای‌صارمی مدیر کل محبوب‌انحصار دخانیات‌ایران وهمچنین از خدمات بی‌شائبه آقای تقی‌آقاشریف نماینده محترم کارگران دخانیات‌که به‌پیروی از منویات مقام منیع وزارت‌گمرکات وانحصارات نسبت‌برفاه حال‌وبهداشت کارگران بخصوص درمورد تهیه ماست وشیرپاستوریزه مبذول‌فرموده‌اند تشکر وسپاسگذاری نمایند موفقیت آنان‌را درراه پیشرفت خواسته‌های مشروع کارگران انحصارات دخانیات ایران آرزومندیم.

ازطرف کارگران قسمت‌ماشین سیگارت - عباس غفاری
ازطرف کارگران کارخانه نیکوتین - غلام عباس کوچکی
ازطرف کارگران‌توتون‌نیمکوب - ناصرعلی‌رضائی-واکبرحاجی‌یاوند
ازطرف کارگران توتون‌ساب - حسین التماسی
ازطرف کارگران بسته‌بندی توتون‌چپق- محمودکردبچه
ازطرف کارگران درودگری - عبداله توسلی
ازطرف کارگران بوجاری‌تنباکو - عباس حسینی معقول
ازطرف کارگران بسته‌بندی تنباکو - مقدم - رحیم درخشیدن
ازطرف کارگران تهیه مخلوط سیگارت- اسداله مشایخی
ازطرف کارگران انبارهای فنی قدرت‌مهرابخانی
ازطرف کارکنان قسمت ریخته‌گری وآهنگری وجوشکاری‌تعمیرات

حسن‌حاج‌قاسمی آ-۱۲۷۷۷

جناب آقای دکتر هدایتی وزیر محترم دادگستری

انتصاب آقای حسین فلسفی قاضی شرافتمند وفعال را به سمت دادستانی تهران تبریك عرض نموده وتوفیق جنابعالی رادر ادامه‌اصلاحات دادگستری وتقویت بنیان عدالت خواستاریم.

حسین نجفی رئیس شعبه ۶ دادگاه استان - عباس درویش‌مستشار- جوادتوفیقی مستشار - بهمن نیاکان مستشار - ناصر شیلاتی مستشار- علی قزل‌ایاغ مستشار - علی‌اصغر صدر مستشار - فریدمستشار

جناب آقای خطاطان وزیر محبوب گمرکات وانحصارات

انتصاب جناب آقای علی‌اکبر استوار که‌از جوانان فعال وتحصیل کرده میباشد بریاست اداره کل باربری موجب خورسندی تیپ جوان و تحصیلکرده گردید این انتصاب شایسته رابه‌آن‌مقام تبریك میگوید.

احمد طاهری کاشانی آ-۱۲۸۵۳

جناب‌آقای دکتر آموزگار وزیرمحترم کشاورزی

انتصاب جناب آقای دکتر مصطفی اورندی را که ازصاحبمنصبان فعال و ورزیده وزارت کشاورزی میباشند بسمت ریاست کارخانه شیر پاستوریزه و مشاور عالی به‌آن‌مقام محترم صمیمانه تبریك عرض‌مینماید.

ساوه - دکتر فرهنگفر - دبستانی - روستائیان - گرکانی

همکار ارجمند جناب‌آقای دکتر غفور زاده

ازلطفی که جنابعالی و خانم شوراجهت زایمان خانم اینجانب مبذول فرمودید تشکر مینمایم. **دکتر ناجی**

انتصابات

دروزارت کشور

آقای محمدحسن معتمدی که از اعضاء باسابقه و فعال وزارت کشور می‌باشدبسمت‌فرمانداری‌اصطبهانات منصوب و قریبا بصوب‌ماموریت‌خود حرکت مینماید.

دروزارت گمرکات

آقای علی اکبر استوار بریاست اداره کل باربری وزارت گمرکات منصوب شد.

اسبهای تهران را واکسن ضد طاعون میزنند

بطوریکه خوانندگان عزیز اطلاع‌دارند چندی پیش طاعون اسبی درنواحی جنوب ایران شیوع پیداکرد وبسیاری از اسبهای ایلات‌جنوب نشین راتلف کرد.

بطوریکه خبرنگار ماامروز کسب اطلاع کرد طاعون اسبی اخیرا به‌تهران‌سرایت کرده واداره دامپزشکی وزارت کشاورزی واکسن ضد این بیماری دامی راکه درایران سابقه‌نداشته است تهیه وباسبهای تهران واطراف تلقیح میکند. اداره مزبور علاوه برتلقیح‌درتهران‌مقداری واکسن ضد طاعون اسبی رابه شهرستانهائیکه این بیماری شیوع‌یافته ارسال داشته است.

آگهی حراج

اداره گمرك بندر شاهپور مقاد یری آهن آلات زنك زده و کج و معوج متروکه از قبیل نشمی. تیر و میله در حدود صد تن که به شرکتهای کشتیرانی اخطار قانونی بعمل آمده است در روز دوشنبه بیست و هفتم تیر ماه ۱۳۳۹ ساعت پنج بعداز ظهر از طریق حراج‌همگانی بفروش میرساند داوطلبان خرید میتوانند در ساعت ورود مقرر درجلسه حراج گمرك بندر شاهپور شرکت نموده و کالارا پس از معاینه درمحل تحویل گیرند.

رئیس اداره گمرك بندر شاهپور - فکرت
آ-۱۴۷۰۴ ۱-۳

آگهی شرکت تعاونی ساختمانی کارمندان نفت

تعداد ۳۱قطعه ۵۰۰متری اراضی این شرکت واقع در کیلو متر ۱۲جاده کرج بشرط ساختمان بالوله‌کشی آب و برق تحت شرائطی که دردفتر شرکت موجود است بفروش میرسد. تقاضای واگذاری اراضی فوق تاتاریخ یکم مردادماه ۱۳۳۹ ساعت ۵بعداز ظهر پذیرفته می‌شود درشرائط مساوی حق تقدم باسهامداران می‌باشد.

رئیس هیئت‌مدیره شرکت تعاونی ساختمانی کارمندان نفت - فرج‌الله اسکندری پور
آ-۱۲۳۵۹ ۲-۳

آگهی مجمع عمومی

از آقایان سهامداران شرکت تعاونی میوه‌فروش وتره‌بارفروشان تهران دعوت میشودکه روز چهارشنبه ۵مرداد ماه ۱۳۳۹ ساعت ۴بعداز ظهر درمحل اتحادیه جهت استماع گزارش عملیات یکساله ۱۳۳۸ وسه ماهه اول سال ۳۹ درمحل اتحادیه صنف میوه وتره بارفروشان تهران درمیدان بهارستان محل اتحادیه صنف قهوه‌چی حضور بهمرسانند در صورت عدم حضور در مجمع عمومی اعتراض بعدی از نظر هیئت مدیره مورد قبول واقع نخواهد شد.

مدیر عامل - حسین ولیخانی آ-۱۲۸۳۳

روزنامه خدنك جایزه دارد

شنبه‌ها خدنك ۲۰جایزه که عبارت از ۱۰بلیط لژ سینما و۱۰ بلیط لژ تئاتر میباشد بین خوانندگان عزیز خود تقسیم خواهدکرد.

نمایندگیها

فرشید- شاهرضا نبش بهار- منیروا- خیابان شمیران بین آمل و حقوقی - پخش کالای صنعتی - چهارراه‌مخبرالدوله شبان - خیابان شاه چهارراه شیخ‌هادی- پاسارگاد- خیابان شمیران ایستگاه پاسارگاد- گیمیا- خیابان فردوسی چهارراه اسلامبول - البرز - خیابان شاه جنب سینما نیاگارا - فیروزه نادری پاساژ نوین - ارج - فردوسی‌مقابل کوچه‌خندان سهیل خیابان شمیران خیابان تکش - آلستر- خیابان سعدی شماره ۲۸۴

آبادان - شرکت جنوب خیابان شهرداری
اهواز - شرکت وحدت خیابان ۲۴ متری
شیراز - افتخاری خیابان زند آ-۱۴۷۱۸

فیلم جالب و کمدی انتقادی **گدایان خوشگل** باشرکت: ماریزاآلاسیو- رناتوسالواتوری لورلادلوکا- آلساندروپانارو
برنامه امشب سینمازیبای **فری**
شروع: ۵٫۴-۶٫۵ ۹ بعدازظهر
تلفن: ۲۷۸۹۳
آ-۱۴۹۰۲

روزشنبه آینده درکاخ سعدآباد

وزیرارتش امریکا بحضورشاهنشاه میرسد

همانطور که قبلا به‌آگاهی خوانندگان رسید در ساعت پنج و سی‌دقیقه بعداز ظهر روز جمعه آینده «ویلبر ـم ـبراگر» وزیرارتش امریکا باتفاق هفت نفر ازهمراهان خود از قبرس وارد تهران‌خواهدشد.

درفرودگاه مقامات نظامی ایران وآمریکا و همچنین از طرف سفارت آمریکا در تهران ازوی استقبال خواهد شد.

گزارش خبرنگارما حاکی است که وزیرارتش آمریکا روز شنبه بحضور شاهنشاه شرفیاب خواهد شد. براگر باتیمسار ارتشبد عبداله‌هدایت رئیس ستاد بزرگ‌ارتشتاران، تیمسار سپهبد احمدوثوق وزیرجنك و تیمسار سرلشکر س‌ـهیدن رئیس گروه مستشاری نظامی آمریکا درایران ملاقات ومذاکره خواهد کرد.

وزیرارتش آمریکا وهمسرش درمدت اقامت خود درایران میهمان سفیرکبیر امریکا و بانو در تهران می‌باشند و از طرف وزیر جنك و سفارت آمریکا ضیافتهائی بافتخار آنان ترتیب داده خواهدشد.

همراهان ویلبر ـمـبراگر دراین هیئت عبارتند از بانو کلا را هـبراگر همسروی، ژنرال لنارد هیتین رئیس اداره بهداری ارتش آمریکاوبانو ساراهیل هیتین‌همسرش، ژنرال جروم ـ لـوولنوف افسر ستاد ارتش، سرهنك جوس‌لوری، سرهنك جورج .م. سیگنیوس وسروان جان .ر.ریوس.

انتخابات شهرری قبل از سایر نقاط شروع میشود

امروز یك مقام مسئول دروزارت کشور بخبرنگار ماگفت که‌دستور دعوت از طبقات مختلف برای تشکیل انجمن‌های‌نظار هنوز صادر نشده است این مقام افزود که‌پس‌ازصدور دستور شهرری اولین نقطه‌ای‌خواهد بود که انتخابات آن شروع میشود خبرنگار ماکسب اطلاع کرده که لیست کاندیداهای احزاب بزرگترین اشکال برسرراه صدور دستور شروع انتخابات است بقرار اطلاع تاکنون لیست کاندیداها چندین‌بار تعیین وسپس تغییر یافته است. مقامات موثر وزارت کشور امروز در این‌مورد اظهار نظرنکردند وفقط تعویق انتخابات را تائید ضمنی‌نمودند مدیر کل ورئیس اداره انتخابات وزارت کشور که معمولا اخبارانتخابات زیر نظر آنان است‌ازبیان هرگونه مطلبی در مورد انتخابات خودداری مینمایند.

برای شرکت درجشن جمهوری عراق

درساعت ده امروز دوتن از شخصیت‌های ایرانی وجمعی ازدیپلماتهای خارجی برای شرکت درجشن جمهوریت عراق‌باهواپیمای عراقی عازم‌بغداد شدند.

سفیر بلژیك وسفیربرزیل درایران وهمچنین نمایندگان هندوستان سیلان وپاکستان بنمایندگی از طرف کشورهای خودبه‌بغداد عزیمت کردند. سفیرکبیرسوئد درتهران قبلا به‌بغداد رفته‌بود.

از ایران آقایان عباس‌مسعودی وعبدالرحمن فرامرزی بدعوت‌دولت جمهوری‌عراق برای شرکت درجشنهای مربوط بدومین سالگرد انقلاب به‌بغداد رفتند.

درفرودگاه آقای سرلشکر عبدالمطلب امین سفیر کبیر عراق در ایران وچندتن از ماموران عالیرتبه وزارت خارجه حاضربودند.

توقف اتومبیل‌ها ازرودهن تاآبعلی ممنوع است

این اطلاعیه امروز ازطرف شهربانی کل‌کشور صادر شده‌است:

از روز جمعه ۲۴تیرماه ایام تعطیل وجمعه‌ها توقف وسائط نقلیه‌در جاده رودهن تاآبعلی ممنوع است ودراین جاده باندازه کافی تابلوی (توقف ممنوع) نصب گردیده است ودرصورت عدم توجه باین دستور اتومبیل هابلافاصله توسط جرثقیل اداره راهنمائی ورانندگی به محل دیگری انتقال داده میشوند ودرضمن گواهینامه عموم رانندگان که‌در جاده مزبور عبور میکنند بوسیله مامورین‌مربوطه بازدید خواهد شد

شهربانی کل کشور

بیماری پکوف برطرف شده‌ولی‌ازبازگشت او بتهران خبری نیست

آقای عبدالحسین مسعودانصاری سفیر کبیر ایران‌در مسکو درساعت هشت بامداد فردا با استفاده از دو ماه مرخصی‌برای معالجه و استراحت و همچنین دیدار بستگان‌خودبژنو پرواز میکند.

امروز مقامات وزارت خارجه‌ضمن تائید خبرمذکور اظهار اطلاع کردند که در حال حاضر مسئله بازگشت مسعود انصاری بمسکو در میان نیست و وی‌با استفاده از مرخصی برای معالجه و استراحت مدتی در اروپا خواهد ماند.

طبق آخرین اطلاعاتی که ازمسکو بتهران رسیده کسالت «پکوف» سفیر کبیرشوروی در تهران‌برطرف شده و مشارالیه اخیرا در مجامع و محافل مسکو دیده شده استولی هنوز از بازگشت وی بتهران‌خبری نیست و مقامات وزارت خارجه در تهران در این مورد اظهار بی‌اطلاعی میکند.

همانطور که قبلا نیز باطلاع خوانندگان رسید،مادام که‌مراجعت سفیر شوروی بتهران محقق‌نگردد سفیر ایران نیزبمسکو نخواهدرفت.

وزیرخارجه به نیویورك میرود

نماینده دائمی ایران درسازمان ملل بامقامات وزارت خارجه به‌تبادل‌نظرپرداخته

خبرنگار ما اطلاع میدهد که آقای دکتر مهدی وکیل سفیر کبیر ونماینده دائمی ایران در سازمان ملل متحدکه اخیرا بتهران باز گشته، همه روزه در وزارت خارجه با مقامات مربوط گفتگو و مشاوره بعمل‌می آورد.

این مذاکرات و تبادل نظر ها پیرامون سیاست دولت شاهنشاهی در دوره اجلاسیه آینده مجمع عمومی سازمان ملل متحد نسبت بموارد مختلفی‌است که در دستور مجمع قرار دارد.

دوره آینده مجمع عمومی سازمان ملل متحد در سومین‌سه شنبه ماه سپتامبر سال جاری (۲۹ شهریورماه ۳۹) در مقر سازمان ملل در نیویورك افتتاح میشود. در دوره‌آینده اجلاسیه مجمع عمومی سازمان ملل متحد هیئت های نمایندگی از طرف کلیه دول‌عضو شرکت‌خواهندداشت‌ودولت‌شاهنشاهی ایران نیز هیئتی برای شرکت در جلسات افتتاحیه مجمع عمومی به نیویورك خواهد رفت، باحتمال قوی وزیر خارجه ریاست هیئت نمایندگی ایران را عهده دار خواهد بود.

برنامه‌های بازدید حاکم دوبی‌در تهران

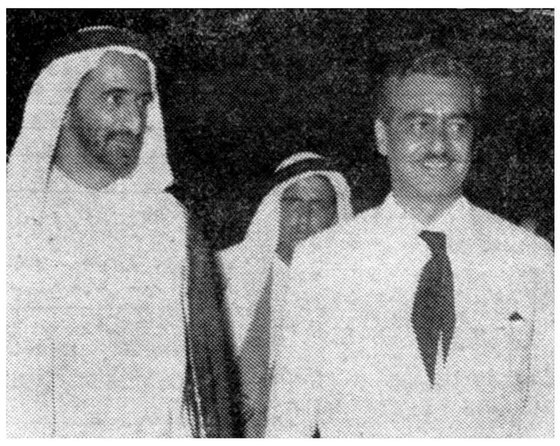

حاکم دوبی و تیمسار سپهبد بختیار در ضیافت دیشب

صبح امروز حضرت شیخ راشدبن سعید حاکم دوبی باتفاق‌همراهان و میزبانان خود از اداره هنرهای‌زیبا و موزه مردم‌شناسی دیدن کردند. قرار است‌امشب باحضرت شیخ یك مصاحبه تلویزیونی بعمل آید.

عصر دیروز حاکم دوبی و همراهان از اداره کل انتشارات ورادیو دیدن کردند بازدید از قسمتهای مختلف اداره کل انتشارات و تبلیغات و پیشرفتهای آن اداره مورد توجه بسیار حاکم دوبی قرار گرفت

دیشب حاکم دوبی در میهمانی شامی که از طرف تیمسار سپهبد بختیار معاون نخست وزیر و رئیس سازمان اطلاعات و امنیت کشوربرپا شده بود شرکت کردند.

چاه شماره۳ گرگان خاموش شد

امروز این اطلاعیه از طرف شرکت ملی نفت صادر شد:

شرکت ملی نفت ایران بدینوسیله اعلام میدارد که خوشبختانه‌کوشش شبانه روزی کار کنان ایرانی شرکت به نتیجه رسید و ساعت پانزده امروز چاه شماره ۳ گرگان خاموش گردید و بلافاصله عملیات سیمان کاری وگل زدن در داخل چاه آغاز شد چاه شماره ۳ گرگان روز ۱۶ تیر ماه هنگام‌حفاری در عمق دو هزار متری بیك منبع از گاز و نفت پر فشار بر خورد کرد و دچار حریق گردید.

مرکز تلفن خودکار شیراز افتتاح شد

بطوریکه کسب اطلاع گردید. قبل از ظهرامروز آقای مهندس اشراقی وزیر پست و تلگراف مرکز تلفن خودکار شیراز را طی‌مراسمی بنام شاهنشاه افتتاح نمود.

دراین مراسم، آقایان استاندار، فرمانده سپاه و عده‌ای از روسای ادارات و معتمدین حضور داشتند. مرکز تلفن خودکار شیراز دارای سه هزار شماره و قابل توسعه تاده هزار شماره میباشد.

عزیمت وزیرصنایع بامریکا

بقرار اطلاع آقای مهندس‌شریف امامی وزیر صنایع ومعادن درظرف چندروز آینده عازم واشنگتن می‌شود. منظور از مسافرت آقای‌وزیر صنایع معلوم نیست ولی‌ممکن‌است مربوط‌به مذاکره با مقامات بانك بین‌المللی باشد.

شماره تیرماه مجله شکار وطبیعت منتشر شد

تلفن ۶۳۲۸۲

منتظرشماست مهندسین و کارگران مابرای‌تعمیر وتزئین مسکن شما حاضرند ومجانا شمارا راهنمائی خواهند کرد.

سازمان تعمیر وتزئین‌مسکن

۱۲۷۱۷ـ۳ ۱ـ۶

بانك ایرانیان

موسسه‌ایست‌صد درصد ایرانی

چون بعضی از مشتریان سئوالاتی درباره اقداماتیکه بانك حاضر است برای وصول قبوض رسمی مربوط بمال‌الاجاره واسناد ذمه و غیره بعمل بیاورد نموده بودند بدینوسیله باستحضار عامه میرساند که این بانك حاضر بانجام خدمات زیر برای مشتریان خود میباشد:

۱ـ وصول قبوض رسمی مال‌الاجاره یااسناد ذمه ویا اسناد شرطی.

۲ـتقاضای صدور اجرائیه درمواردی که وصول قبوض مذکور باشکال مواجه شود.

۳ـپرداخت‌مالیات مستغلات وانجام تکالیفی که برای پرداخت‌این مالیات برعهده مالکین قرار دارد.

کارمزد خدمات مذکور موقع مراجعه وعقدقرارداد تعیین میشود.

آـ۱۴۵۷۰ ۱ـ۳ بانك ایرانیان

اطلاعیه شرکت‌کارخانجات بیسکویت سازی ویتانا

بطوریکه مشاهده میشود بعضی ازفروشندگان جعبه‌های بیسکویت ویتانا را در ویترینهای مغازه خود در معرض آفتاب قرارمیدهند. باوجودیکه در پشت کلیه جعبه های بیسکویت نوشته شده که از گذاشتن آن درآفتاب ورطوبت خودداری‌شودمعهذا بدان توجه نمیشود.

چون گذاشتن مواد غذائی درآفتاب درفصل تابستان وگرما زیان‌آور است‌بدین وسیله ازفروشندگان محترم خواهش میشود که سعی کنند جعبه‌های بیسکویت ویتانا را درجای خنك ودور ازرطوبت وآفتاب نگهداری کنند.

ضمنا از خریداران محترم تقاضا میشود اگر بموردی برخورد کردندکه یکی‌از فروشندگان جعبه‌های بیسکویت ویتانا را درمعرض آفتاب قرار داده بود به تلفن ۳۶۵۱۵ اطلاع دهند تاضمن سپاسگزاری از ایشان فروشنده مربوطه تحت تعقیب قرار گیرد.

آـ۱۴۸۰۸

روغن نباتی قوطی کره دارد

SWAN-SHORTENING

آخرین خبرتا ۴ بعدازظهر

درخواست تجدیدنظر درقرارداد

لندن ـ ۱۳ ژوئیه ـ خبرگزاری فرانسه ـ روزنامه های لندن به‌بحث پیرامون ماجرای هواپیمای‌بمب‌افکن شش موتوره امریکا که توسط شوروی سرنگون‌شد، پرداخته‌عموما لزوم تجدید نظر در قرار داد مربوط به پایگاههای هوائی امریکا را در انگلستان متذکر شده‌اند.

روزنامه دیلی هرالد ارگان‌حزب کارگر می‌نویسد اگر امریکائیها بخواهند همچنان از پایگاههای ما استفاده کنند باید بابرقراری کنترل دقیق براین پایگاهها موافقت کنندتا پایگاههای مزبوربرای‌عملیات‌بیموقع مورد استفاده قرار نگیرد.

از طرف دیگر دیشب چهل هزار نفر از کارگران راه آهن لندن قطعنامه‌ای تصویب کردند که در آن درخواست شده‌است که پایگاه های امریکا از انگلستان برچیده شوند. متن این قطعنامه بسفارت امریکا در لندن و هارولد مك میلان نخست وزیر انگلیس تسلیم خواهد شد.

شانس استیونسن زیاد شده است

لوس آنجلس ـ رویتر ـ استقبالی که‌در دومین جلسه کنگره حزب دموکرات امریکاازآدلای‌استیونسن بعمل آمد ثابت کرد که هنوز استیونسن در میان اعضای حزب دموکرات محبوبیت فراوان دارد.

استیونسن دیروز هنگامیکه وارد سالن کنگره‌شدهیئت‌های‌نمایندگی نسبت بوی ابراز احساسات شدید کردند بطوریکه رئیس کنگره‌ناچار شد سخنرانی خودرا قطع کند.

این استقبال بی‌نظیر از رهبر حزب دموکرات بادر نظر گرفتن اینکه هنوز معلوم نیست ایالت کالیفرنیا به نفع نامزدی کندی‌رای بدهد در میان ناظرین سیاسی این عقیده را بوجود آورده‌است که شانس استیونسن برای انتخاب‌شدن بنامزدی حزب بیشتر شده‌است.

اخطار دولت‌کنگو به‌نیروهای بلژیك

لئوپلدویل ـخبرگزاری فرانسه ـ ۱۳ ژوئیه آخرین گزارشهای رسیده حاکی است که کماندو های چتر باز بلژیك دسته دسته وارد خیابان های لئوپلدویل میشوند. نخست وزیر و رئیس جمهوری کنگو به تمام نیرو های بلژیکی اخطار کردند که تا دوساعت دیگر بپایگاهها بروند و دیگر از آنجا خارج نشوند. گزارش های رسیده حاکی است که ممکن است هر لحظه حوادث خونین تری‌درکنگو روی دهد.

صداهای مخالف در پاکستان

روزنامه تایمز در شماره اخیر خودمینویسد بار دیگر صدای سیاسیون پاکستان شنیده میشود و پس ازیك سال سکوت، بحث هائی در پاکستان پیرامون مسائل سیاسی روی داده است. لکن مقامات نظامی، برای ساکت کردن افراد مزبور دست‌باقدام زده‌اند. تایمز مینویسد مقامات‌نظامی پس از مدتها مخالفت مخفیانه‌ای راکه در پاکستان نسبت برژیم کنونی پدید آمده، فاش ساختند. حال‌آنکه یکسال پیش‌دولت‌پاکستان‌ازمحبوبیت عمومی‌بر خوردار بودند.

قابل‌توجه عاملین وفروشندگان لبنیات تهران

برابر قرارداد منعقده بین این شرکت وکارخانه شیرپاستوریزه تهران بایستی کلیه آقایان عاملین ولبنیات فروشان در همه ساعات‌شیر شیشه‌ای پاستوریزه درب مغازه خودبرای فروش موجود داشته باشندتادر اختیار مصرف‌کنندگان قرار دهند درغیر اینصورت چنانچه از طرف بازرسان کارخانه ویاشرکت اطلاعی درمورد نبودن شیردرمغازه یکی‌از فروشندگان برسد بدون استثناء سهمیه آن عامل قطع‌خواهدشد ضمنا ازمصرف‌کنندگان تقاضا دارد هرگاه بمغازه‌ای مراجعه وعامل ازفروش شیرخودداری نمود مراتب رابه‌تلفن ۳۳۰۷۰ این شرکت اطلاع دهندتا اقدام لازم بعمل آید.

مدیر عامل شرکت سهامی توزیع شیرپاستوریزه‌تهران

فروشگاه‌خودکار

فروشنده ندارد

فروشگاه خودکار بسبك فروشگاههای بزرك انگلستان وآمریکا بدون فروشنده اداره میشود

ازفروشگاه خودکار دیدن‌کنید

نشانی: محمودیه شمیران ـ خیابان پهلوی ـ تلفن۸۵۱۹۰۱

ویگن پیداشد

ماخوشحال شدیم.

شما هم شادی کنید!..

کلوپ خانوادگی تهران پارس

موسسین استخر تهران پارس ضمن ابراز خوشوقتی از خبرسلامتی ویگن‌هنرمند جوان وبی‌اساس بودن شایعات تاسف‌آوری که پیرامون ایشان وجود داشت این مژده مسرت بخش را بعموم هواخواهان‌ودوستدارانش تهنیت‌گفته وضمنا اعلام میدارد که ایشان همچنان‌بهمکاری‌خودباکلوپ خانوادگی تهران‌پارس‌ادامه خواهندداد.

مؤسسین استخر تهران پارس

امشب ویگن را در کلوپ خانوادگی تهران پارس ملاقات کنید

درشهرزیبای تهران پارس ۱۴ قطعه زمین بشرح پائین

قطعه‌شماره ۲۰۰تفکیکی از قطعه۱۵۲بمساحت	۲۵۰ مترمربع
قطعه شماره ۸۵تفکیکی از قطعه ۲۰۴ بمساحت	۳۱۲٫۵ مترمربع
قطعه شماره ۷ تفکیکی از قطعه ۱۹۹ بمساحت	۴۲۰ متر مربع
قطعه شماره ۱۱۱تفکیکی از قطعه ۱۹۷ بمساحت	۱۴۴مترمربع
قطعه شماره ۳۵ تفکیکی از قطعه ۱۹۷ بمساحت	۱۴۴ مترمربع
قطعه شماره ۳۶ تفکیکی از قطعه ۱۹۷ بمساحت	۱۴۴ مترمربع
قطعه شماره ۲۲ تفکیکی از قطعه ۱۹۷ بمساحت	۲۵۳مترمربع

وقطعات شماره ۶۲ـ۱۵ـ۱۹ـ۲۱ـ۵۶ ـ۵۸ و۶۰ تفکیکی از قطعه ۸ که مساحت هرقطعه ۳۳۰مترمربع است باناز‌لترین قیمت از قرار متری ۲۰۰الی ۵۳۰ ریال به‌تفاوت مرغوبیت بفروش میرسد(البته قیمت‌ها مقطوع‌است) طالبین میتوانند به‌آدرس ـ بنگاه معاملات ملکی وحید درخیابان ۳۰متری نظامی‌مقابل خیابان نشاط مراجعه فرمایند. تلفن ۴۱۹۷۸ ۱ـ۲ آـ۱۲۳۳۳

ملکه زیبائی تاجگذاری کرد

پس از آنکه لیندابمنت (آمریکائی) بعنوان ملکه زیبائی سال ۱۹۶۰ جهان انتخاب شد، طبق یك‌رسم قدیمی ملکه زیبائی سال گذشته تاج سلطنت زیبائی را بر سر او گذاشت.

در این عکس آکیموکوجیما (ژاپنی) ملکه زیبائی جهان،در سال۱۹۵۹ مراسم مزبور را انجام میدهد.

استخدام آموزشگاه عالی پرستاری‌آبادان

شرکت ملی نفت ایران عده‌ای دوشیزه برای دوره سه‌ساله‌تحصیل وکارآموزی در آموزشگاه عالی پرستاری آبادان بشرح زیرمیپذیرد:

۱ـحداقل دارابودن دیپلم ششم طبیعی یاعلمی

۲ـمتقاضیان باید حداقل متولد سال ۱۳۱۳ وحداکثر متولد سال ۱۳۲۱باشند.

۳ـصحت مزاج متقاضیان از طرف بهداری شرکت ملی نفت‌ایران گواهی شود.

۴ـتجرد

۵ـپذیرش متقاضیان موکول به‌توفیق درآزمایش هوش وزبان انگلیسی ومصاحبه ایکه‌باسرپرستار ومدیره آموزشگاه بعمل می‌آورند خواهد بود.

محل سکونت کارآموزان درشبانه‌روزی پرستاران خواهد بود و کارآموزان دردوره‌تحصیلی خود حقوق مکفی دریافت داشته وپس‌ازپایان دوره سه‌ساله میتوانند باستخدام رسمی شرکت ملی نفت ایران‌درآیند.

داوطلبان میتوانند از این تاریخ تاپایان روز ۳۱ تیرماه ۱۳۳۹برای ثبت‌نام خود همراه بااصل ورونوشت مدارك تحصیلی ـچهار برك‌رونوشت گواهی شده شناسنامه وشش قطعه عکس ۴×۶ باداره استخدام شرکت ملی نفت ایران واقع‌درخیابان پهلوی نزدیك بلوار کرج بین ساعات ۷ الی ۱۰ صبح مراجعه نمایند.

اداره استخدام

آـ۱۴۸۴۸ ۱ـ۳

جهان نو

علمی. هنری. اجتماعی. ادبی

نشانی: چاپخانه فردوسی‌ـتهران

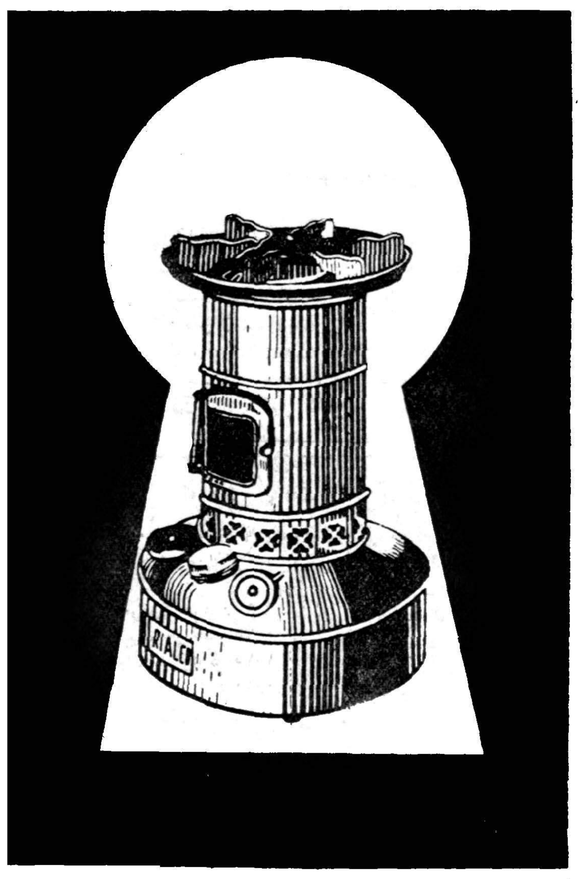

درنظر اول، ازسوراخ کلید صفحه اول، چیزی ندیدید. امادقت کنید، بیشتر نگاه کنید، ازسوراخ کلید آشپزخانه خانمهای خانه‌دار ایرانی، اجاق خوراك پزی گردسوز شعله آبی ریالکو خواهید دید اجاق گردسوز ریالکو مطابق احتیاجات خانم خانه‌دار ایرانی ساخته‌شده وبتصدیق متخصصین وزارت صنایع، ازاجاقهای مشابه بهتر است وبا همهٔ مزایائی که دارد بسیار ارزان است.

نمایشگاه: میدان کاخ تخت جمشید تلفن ۶۸۱۴۲

خانمهای خانه‌دار ایرانی اجاقهای لعابی

خوراک پزی ریالکو را انتخاب کرده اند