سال سی‌وپنجم- شماره ۱۰۳۸۲ | یکشنبه بیستم آذرماه ۱۳۳۹ | تکشماره ۳ ریال

اطلاعات

مسلمانان الجزایر بنفع دوگل قیام کردند

- برای نخستین بار درشهر های مختلف‌الجزایرهزاران نفر از الجزایریها برهبری زنان بمقابله بافرانسویها رفتند وبرضد فرانسه و بنفع دوگل شعار دادند
- در حملات مسلمانان به مغازه‌های اروپائی وزد و خوردهایشان بافرانسویها عده زیادی کشته ومجروح شدند
- در الجزایر زنی زیر دست وپا رفت و شهر منظره‌یك میدان جنك واقعی راپیدا کرد
- در تظاهرات دیروز که شدیدتر از گذشته بوده دست راستی‌های‌فرانسوی به تانکها و زرهپوشها حمله‌ور شدند
- درپاریس اقدامات احتیاطی زیادی برای مقابله با خطر کودتای دست راست انجام گرفته است

الجزایر - ۱۰ دسامبر - خبرگزاری‌فرانسه- شورشیان‌اروپائی امروز همچنان بطرف تانکها و اتومبیلهای زره‌پوش پلیس«کوکتیل مولوتف »پرتاب میکردند . در شهر اوران که یك پسر بچه ۱۵ ساله مسلمان کشته شد مقررات منع‌عبور و مرور شبانه اعلام گردید.

بقیه در صفحه ٤

تانکهای فرانسوی در خیابانهای الجزایر پاسداری می کنند اتومبیلهای زیادی بضرب کوکتیل های‌مولوتف شورشیان دست راستی منهدم شد . تظاهرات دو روزه اخیر همزمان با مسافرت دوگل به الجزایر برای ابراز مخالفت با طرح خود مختاری الجزایرصورت‌گرفت. یونایتدپرس

جریان روز

روزآذربایجان | **ماموریت درکنگو**

سرمقاله درصفحه دوم وتفسیر جهان در صفحه سوم چاپ شده است

دنباله خاطرات شاهنشاه:

ماموریت برای‌وطنم

۱۵۰ طرح جدید صنعتی درظرف یکسال بمورد اجراگذاشته شده

- درسالهای اخیر در کمتر کشوری مانند ایران چنین تحولات شگرفی ظاهری و معنوی مشاهده شده
- در کشوری مانند ایران با آنهمه سوابق تاریخی و سنن باستانی سرعت در انجام تحولات و تغییرات اساسی طبعا بابرخی دشواریها همراه است ولی این زحمات ودشواریها را برای اخذ تمدن جدیدغربی باید تحمل کرد

بقیه فصل هفتم

مسئله اقتباس تمدن جدید

پشتوانه اسکناس رایج کشور از شمش طلا ووثیقه های معمولی‌و جواهرات سلطنتی همیشه از نسبتی که بین اسکناس درجریان‌وپشتوانه مقرراست زیادتر بوده‌است .درسال ۱۳۳٦ فکری بنظرم رسید که‌برای پیشرفت و توسعه کشور پشتوانه اسکناس مجددا ارزیابی شود و قانونی برای انجام همین منظور از تصویب مجلسین گذشت . دراثر تجدید ارزیابی در حدود یکصد میلیون دلار بارزش پشتوانه افزوده شده‌است و مقرر داشتم که دولت نیمی از این درآمد غیر مترقبه را برای پیشرفت امور صنعتی و نیم دیگر را در امور کشاورزی بکار برد . برخی از مشاورین من از این که مبادا این عمل منجر بتورم‌پول شود اندیشه داشتند ، ولی به‌آنها خاطر نشان کردم که اگر این‌پول در امور غیر تولیدی ازقبیل‌معاملات زمین صرف شود قطعا موجب تورم میگردد، ولی ماآن را صرفابمنظور اجرای طرحهای سریع‌الاثر برای افزایش تولیدات صنعتی‌وکشاورزی بکار میبریم که خود عامل‌نیرومندی برای جلوگیری از تورم است .

بقیه در صفحه نوزدهم

۱۲نفر مقتول و۷۲ نفر مجروح شدند

درنتیجه انفجار دیك بخار یك‌کارخانه بلورسازی حداقل

- دیك بخار یك تنی پس‌از انفجار، دیوار کارخانه را خراب کرد و در فاصله یکصد متری داخل کارخانه دیگری شد
- مادر علیاحضرت ملکه‌فرح در بیمارستان ازمجروحین عیادت کردند
- طبق اطلاعیه‌ای که امروز بعدازظهر درباره واقعه‌منتشر شده علت حادثه عدم رعایت مقررات وتذکرات‌بازرسان‌فنی کار بوده‌است.
- مدیر کل کار استان‌تهران: کارخانه نقص فنی داشت‌و کارفرما تعهد کرده بود روی دیك بخار دریچه اطمینان نصب کند
- قطعات دیك در سر راه‌خود بهر کارگری اصابت می - کرد او را تکه تکه میکرد

ساعت ۹وسه دقیقه امروز دیك بخار کارخانه بلورسازی بامدادواقع درخیابان فرح‌آباد جنب پارك‌جنوب شهرترکید . دراین حادثه که بزرگترین ووحشتناك ترین حوادث سالهای اخیر است بین ۱۲ تا ۱۸ نفربقتل رسیده‌اند و نزدیك ۷۰ کارگر مجروح شده اند واز ۱۰۳ نفرکارگر کارخانه‌تنها عده‌معدودی سالم مانده‌اند میزان مقتولین این حادثه بطور دقیق معلوم نیست .

ساعت ۹و۳دقیقه صبح امروزصدای مهیبی که‌تافاصله چهارکیلو متری بگوش مردم‌رسیدو تافاصله‌پانصدمتری درو‌پنجره ساختمانها رالرزانید درداخل کارخانه بلورسازی بامداد واقع در خیابان‌فرح‌آباد چهارراه عرب جنوب پارك شهربلند شد ولحظه‌ای بعد در میان‌دودو گرد غبار صدای ناله‌و فریاد کارگران بلند شد .

عده‌ای‌از اهالی محل به‌طرف‌تلفنها هجوم بردموجریان را به بیمارستان حکیم‌الملك (امدادی شیرو خورشید سرخ) کلانتری ۱۵ واداره آتش‌نشانی اطلاع دادند ولی تا ده دقیقه پس‌ازوقوع حادثه کسی‌بداخل کارخانه که‌بصورت ویرانه‌ای درآمده بود نرفت .

صدای آژیرآمبولانس ها

خبرنگاران سرویس حوادث که بلافاصله به‌محل وقوع حادثه عزیمت کرده‌بودند گزارشاتی باین شرح ، تلفنی فرستادند :

بقیه در صفحه هیجدهم

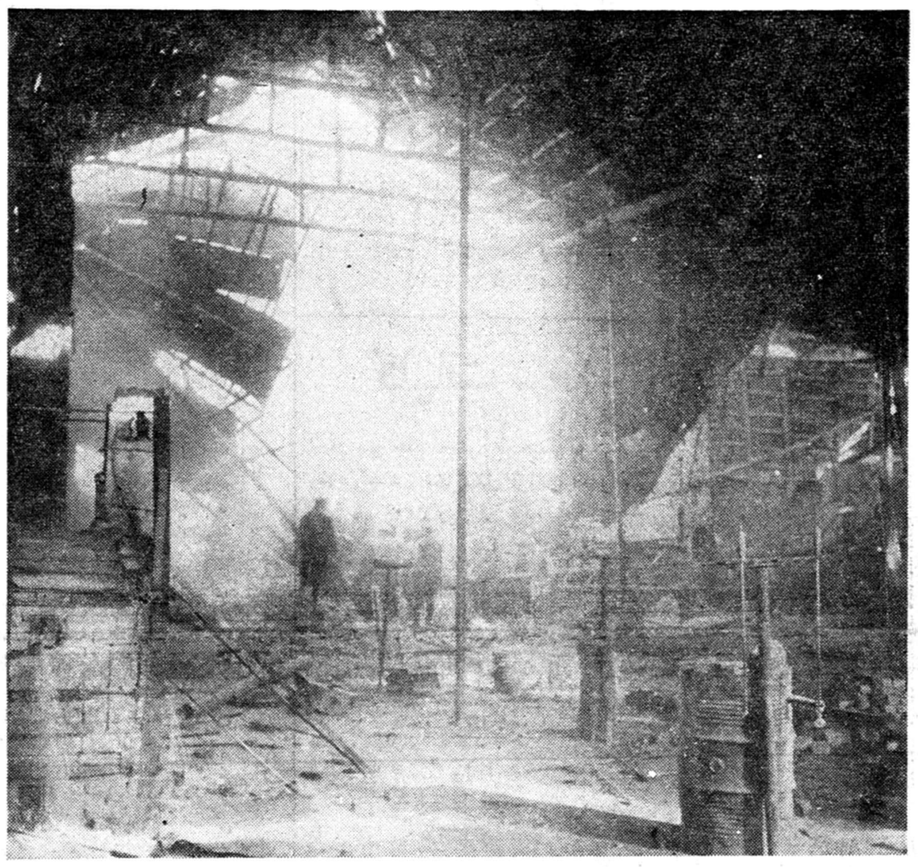

محل کار کارگران که مشغول کار بودند پس از انفجار باینصورت در آمد .

بانو فریده‌دیبا مادر علیاحضرت ملکه فرح بربالین یکی از مجروحین

نخست‌وزیر درجلسه امروزسنا ضمن گزارش مسافرت خود بافغانستان‌گفت:

ایران مقدار قابل ملاحظه‌ای از کل‌مصرف نفت افغانستان را تامین خواهد نمود

ما وافغانستان متاسفانه درگذشته ازیکدیگردورمانده‌بودیم

- راجع به هیرمند،امیدواری زیادی هست که با ایجاد محیط صمیمیت و برادری این موضوع بطور مرضی‌الطرفین فیصله یابد
- برای حل این‌اختلاف‌طرفین باید حسن نیت و انصاف و علاقه و حوصله بخرج دهند
- سنا امروز از خاطره روز نجات آذربایجان تجلیل کرد

شرح درصفحه هفدهم

دولت باخرید سردخانه موافقت نکرد

موضوع ایجاد سردخانه بزرك تهران فعلا منتفی شد

امروز خبرنگار ما کسب اطلاع کرد که‌موضوع قرارداد وخرید سردخانه‌در جلسه دیشب‌هیئت‌دولت مطرح‌گردیده ولی بعلت اشکالاتی که‌بنظر رسیده مورد تصویب قرارنگرفته است .

بقیه در صفحه هفدهم

مراسم دوازدهمین سال انتشار اعلامیه حقوق بشر

وزیر فرهنك درپیام خودگفت:

اگرامروز افرادی هستندکه نمی‌توانند از حقوق بشری برخوردار باشند روزی برسدکه اصول این‌اعلامیه همه دلها را بنور خود روشن سازد

دیروز دوازدهمین سال انتشار اعلامیه‌ای که آرمان مشترکی برای تما مردم جهان و کلیه ملل دنیا را تضمین نموده و آزادیهای‌فردی و اجتماعی افراد را اعلام میداشت جشن گرفته شد.

در اغلب کشور های جهان دوازدهمین سال انتشار این اعلامیه را جشن گرفتند.

شاید تاکنون اعلامیه‌ای باین عظمت که میباید تمام افراد و همه ارکان اجتماع آنرا دائما در مدنظر داشته باشند صادر نشده باشد زیرا این اعلامیه آزادی افراد بشر و برابری تمام آنان را از لحاظ‌حیثیت و حقوق اعلام و اشعار داشته است که هر کس میتواند بدون هیچگونه تمایزی مخصوصا از حیث نژاد - رنك - جنس - زبان - مذهب - عقیده سیاسی و هر عقیده دیگر و همچنین ملیت - وضع اجتماعی - ثروت - ولادت یا هر موقعیت‌دیگر از تمام حقوق و کلیه آزادیهائی که در اعلامیه مزبور ذکر شده است بهره‌مند گردد.

بقیه در صفحه نوزدهم

فرداروزنامه‌اطلاعات منتشر میشود

مرحله اول مسابقه پیاده روی بزودی شروع میشود

شرح درصفحه ۱٦

نیروهای دست راستی بسوی پایتخت لائوس پیش میروند

وینتیان-۱۰دسامبر -آسوشیتدپرس - ژنرال «سونتون پاناماونك» روز شنبه‌در پایتخت محصور«لائوس» کابینه جدیدی که کلیه اعضاء آن نظامی هستند تشکیل داد .

تشکیل این کابینه بدنبال فرار نخست وزیر بیطرف شاهزاده‌سووانا فوما صورت گرفته است.

بقیه در صفحه ۳

برای استحضار دوستان

جناب آقای احمد آرامش ساعت ۲۳ روز یکشنبه ۲۰ر۹ر۱۳۳۹ با هواپیما به‌تهران وارد خواهند شد.

دکتر فرهنك شفیعی

پیشگاه مبارك اعلیحضرت همایون شاهنشاه

بمناسبت صدور فرمان مبارك همایونی مبنی بر انتصاب آقای‌فتح‌اله فرود بسمت شهردار تهران که خودنمونه‌بارز وآشکار از توجه‌مخصوص شاهانه نسبت برفاه و آسایش حال هموطنان عزیز است بدینوسیله سپاسگزاری خود را به پیشگاه مبارك معروض و توفیق جناب آقای فرود را در راه خدمت بشاهنشاه و مردم از خداوند متعال مسئلت‌داریم

جان نثاران - نصراله اقوامی - عزیزاله کامیاب - محمودقدس

انتصاب جناب آقای مرتضی خجند پور را بسمت ریاست اداره فرهنك حومه تهران صمیمانه تبریك عرض می‌نماید .

آ-۳۰۵۲۵ حسین رجبی

مودیان محترم مالیاتی

طبق تصمیم وزارت دارائی مودیانی که اصل مالیات و زیان‌دیرکرد الیاتهای قطعی شده خودرا تاپایان آذرماه بپردازند از پرداخت جرائم شوده خواهند بود .

بکلیه ادارات‌وصول مالیات ابلاغ گردید مالیات مودیانی که‌تاکنون تسهیلات مالیاتی استفاده نکرده‌اند وباز هم از پرداخت‌مالیات‌سرپیچی مینمایند طبق قوانین و مقررات از طریق عملیات اجرائی تشخیص‌ووصول کنند و نام این طبقه از مودیان را در لیست مودیان‌بدحساب منظورنمایند.

نماینده انحصاری فروش: شرکت بازرگانی مسعود
خیابان فردوسی، کوچه بلژیك، ساختمان مسعود

چیت | کدری | فاستونی | پردهٔ | چلوار | رومیزی
جهان چیت
عدل فروشی سرای دلگشا

راست میگی ...؟
فقط نه روز دیگه
باقی مونده ..

- بعله فقط نه روز، مگه نمی‌بینی اینجا نوشته‌اند..
- پس بدو داداش ناصد هزار تومنیها تموم نشده برای خودمون و بچه‌ها چند تا بلیط سه تومنی تهیه کنیم.
- بجان تو موافقم ... با صد هزار تومن صدهزار کار میشه انجام داد...!

بلیطهای اعانه ملی برگهای زرین نیکبختی است

گرانترین پشم استرالیا برجسته‌ترین متخصصین خارجی مدرن‌ترین ماشین آلات سه عامل مؤثری هستند که کالای

پشمبافی جهان

را ازهرجهت بی رقیب ساخته‌اند

شرکت‌سهامی‌پشمبافی جهان
تلفن ٥٤٩٢٥-٥٤٩٢١

جریان روز

روز آذربایجان

فردا مصادف است با ۲۱آذر ، روزنجات آذربایجان ، روزی که ارتش ایران برای مقابله باخائنین مملکت که‌خود را زیر پرچم‌خارجی ودرلوای حمایت بیگانه قرار داده و میخواستند آذربایجان عزیز را از ایران جداکنند و استقلال و حاکمیت ملی ایران را پایمال سازند وارد تبریز شدو مردم غیور آذربایجان بایك قیام متهورانه و وطن پرستانه دشمن راتارومار کرد، آشوبگران بلانه های خودپناه بردندو سردسته‌ها گریختند و خودرا در پناه شوروی‌قراردادندواز مهلکه نجات یافتند

امروز و فردا باین مناسبت نیکو ومسرت انگیز در سراسر آذربایجان جشن و سرور و شادمانی برپا میباشد، همه‌جا یعنی تمام مردم مملکت چنین روزی را عید بزرك ملی میشمرند و ارتش ایران درهرجا هست امروز و فردا جشن می‌گیرد و بهمین جهت۲۱آذربه روز ارتش نام گذاری شده‌است .

آری ، در چنین روزی شاهنشاه ماکه بیش ازهمه دررنج وناراحتی بسر میبردند و آنی از فکر نجات مردم میهن پرست و غیور زادگاه زرتشت غافل نبودند درراس ارتش دلیر و نیرومند ایران عزم‌سفر بستند، مقدمات ازهرجهت فراهم آمده بود ، تدبیر پادشاه گرهمشکلات راگشوده بود، روز آزادی و نجات فرامی‌رسید، آذربایجان عزیزنیازمند مساعدت ارتش بود، احتیاج بفداکاری وازخود گذشتگی داشت ، دراین روز هیچ عاملی بیش از تصمیم شخص شاه درامر نجات آذربایجان موثر نبود، پیشاپیش ارتش قرار گرفتند، فرماندهی کل قوا رابرعهده داشتند، درسراسر خطه آذربایجان مرتبابا هواپیما دررفت و آمد و نظارت و صدوردستور بودند تا اینکه پیش قراول ان ارتش شاهنشاهی قدم بخاك عزیز خود گذاشتند ، مقابله باقوای دشمن درگرفت ولی تجهیزات و پیش بینی هاطوری بودکه دراولین برخورد، دشمن تارومار گردید و آوازهٔ ورود قشون تحت نظر فرماندهٔ عالی مقام خودناگهان رستاخیزی در آذربایجان بوجود آورد، ملت قیام کرد ،مردم ازخانه‌ها بیرون ریختند، مقدم سربازان رشید ایران را باگرمی و محبت استقبال کردندو آنچنان احساسات شورانگیزی ازخود ظاهر ساختند که تاریخ نظیر آن راکمتر بیاد دارد.

این گرمی ومحبت واحساسات مسرت انگیزکه نشانهٔ علاقه وصمیمیت مردم آذربایجان بکشور عزیزخود بود، درخاطرهاباقی ماندو ثابت کرد که آذربایجانی در میهن پرستی‌و شاهدوستی جان خود در کف میگذارد و با ایمان راسخ‌درصحنهٔ کارزار قدم پیش‌می‌نهد ، از آن پس ارزش آذربایجان و آذربایجانی نزد سایر هم‌میهنان صدچندان شدو آنها که‌باید بدانند دانستند که این سرشیراست و نمیتوان آنرا به‌بازی گرفت .

اکنون چهارده‌سال از آن تاریخ‌میگذرد و هرسال اهمیت وارزش‌این قیام مقدس ملی بیشتر آشکار میشود ، چون هرچه بجلو میرویم وطعم آزادی می‌چشیم و لذت ترقی و پیشرفت رامی‌بریم ، بیشتر متوجه خطر بزرگی که استقلال و تمامیت ایران عزیز را تهدید میکرد درنظرما مجسم میگردد .

اگرچنین جنبش ظاهر نگردیده بود، علاقه وایمان نبود، فداکاری ارتش وجود نداشت و ازهمه مهمتر رهبر دلسوزی که دراوان جوانی موهای خودرا سپید کرده در میان مانبود، اکنون آذربایجان چه‌وضعی داشت وایران چه موقعیتی درجهان پیدا میکرد؟

بامطالعه دراین اوضاع واحوال ، وجد و سرور زائدالوصفی بانسان دست‌میدهد و هرفرد میهن‌خواهی شکر خدای بزرك رابجای می‌آورد که آذربایجان بایران برگشت و استقلال وتمامیت کشور شاهنشاهی از تعرض مصون و محفوظ ماند .

آن صحنه های‌شوم و تاثرانگیز که قشون روس درهمین شریف‌آباد نزدیك قزوین جلوی ارتش ایران راگرفت و نگذاشت بسوی آذربایجان پیش برود و ممانعت کرد از اینکه حکومت‌ایران در داخل کشورخود حکومت کندو امنیت عمومی را حفظ‌و حراست نمایدهرگز ازخاطره‌ها محو نخواهد شد !

ازاین صحنه‌ها دراین مملکت بسیار داشتیم که خوشبختانه یکی پس‌از دیگری ازمیان برداشته شدو فرشتهٔ امن و آرامش و آزادی براین مملکت پروبال گشود و اهریمن صفتان که‌میدان وسیعی‌برای اغفال و گمراهی مردم پیداکرده بودند یاگریختند و بخاك شوروی‌پناه بردند و یا در لانه های خود خزیدند و یا گرفتار پنجهٔعدالت شدند.

ماخوشوقتیم که صفحه تاریك ومخوف ایران ورق زده شده و اکنون صفحه درخشانی درپیش ماباز شده واین مدت به جبران سالها عقب ماندگی خود وسالیان درازی که زیر نفوذ بیگانه اعم از شمال و یا جنوب دست‌و پامیزد و خلاصی نداشت امروز درکمال سربلندی و افتخار میان ملل راقیه جهان سربرافراشته موقعیت خاص بین‌المللی یافته و باعلاقه وجدیت به ترمیم خرابیها و خسارت گذشته‌خود پرداخته ودرمقام آن است ایرانی آباد بسازد و خوشبختی و سعادت را در آغوش گیرد .

ما این روز بزرك را که سرفصل ترقی و عظمت ایران بشمار میرود بعموم هم‌میهنان و بخصوص آذربایجانیهای عزیز و غیور خود تبریك میگوئیم .

سوگواری

طبق معمول سنواتی از روز یکشنبه ۲۱ جمادی‌الثانی مطابق ۲۰ آذرماه جاری تاده شب در حسینیه قلهك از طرف جامعه مداح شمیرانات از ساعت ٦ تا۹ بعداز ظهر عزاداری‌بنام‌صدیقه طاهره سلام‌اله علیهامنعقد میباشد و دانشمند معظم آقای حاج فلسفی مستفیض می‌فرمایند

آ_۳۰۵٤۵ — جامعه مداح شمیرانات

آگهی تمدید مناقصه سه دستگاه دیزل

پیرو آگهی مناقصه شماره ۲٤۰۷٦ ـ ۷ر۸ر۳۹ مدت قبول پیشنهادات مناقصه سه دستگاه دیزل ژنراتور بعلت تغییر مشخصات مربوطه یکماه تمدید میشود مشخصات تکمیل در اداره خرید خارجی شرکت واقع در خیابان شاهرضا مقابل فرصت موجود است . پیشنهادات واصله تاتاریخ ۱۳ر۱۱ر۳۹ قبول و درساعت ده صبح روز بعد باز و خوانده خواهد شد .

مدیر عامل‌شرکت‌ـ مصوررحمانی

آ_۳٤۲۹۰ — ۱ـ۲

تشکر واعتذار

از کلیه ذوات محترمی که در روزهای تشییع و ختم و هفته‌شادروان **بانو عصمت اصغرزاده** حضورا یاکتبااظهار لطف فرموده وقلوب‌داغدار بازماندگان راتسلی داده‌اند تشکر وسپاسگزاری نموده سلامتی و بقای عمر سروران عظام ودوستان گرام رااز خداوند مسئلت داریم . چنانچه تالمات روحی از توفیق‌شرفیابی وعرض تشکر حضوری مانع شود لطفا بالطف وکرم خود عفو خواهند فرمود.

غلامحسین نوری ـحمید اصغرزاده ـمجید اصغرزاده ـعزیزاصغرزاده ـهوشنك نوری ـناصر اصغرزاده ـبهروز نوری

از ذوات محترمیکه در تشییع جنازه و مجلس ختم پدر بزرگوارمان مرحوم ابوالحسن افتخاری شرکت نموده بودند بدینوسیله اظهار تشکر نموده وبقای عمر وسلامتی همه رااز‌خداوند خواهانیم .

مهندس غلامرضا افتخاری ـ دکتر حبیب افتخاری

تشکر وسپاسگزاری

بدینوسیله از آقایان حجج‌محترم اسلام .افسران محترم شهربانی. محترمین شهر. فرهنگیان گرام. اصناف . دوستان .آشنایان و اقوام‌که در مجالس یادبود مرحوم سیدعلی‌قائمی «خیام» باتشریف‌فرمائی خود موجبات شادی روح آنمرحوم وامتنان اینجانبان رافراهم فرمودندسپاس‌گزاری وتشکر نموده بقای عمر وسلامتی وسعادت آنان رااز یزدان پاك مسئلت داریم .

اصفهان ـحاج‌سیدمحمد حسین امامی‌نژاد ـسید مرتضی قائمی ـ سیدهاشم قائمی ـستوان یکم مجتبی قائمی ـحاج علی عطار زاده ـ مهدی خیام

آ_۳٤۱۸۸

مردم گریز

اثر مولییر ـ ترجمه محمود هدایت منتشر گردید

موضوع این‌کتاب انتقاد ازراه ورسم طبقه ممتازه‌ای است که مولیر به شهرت و گستاخی ازآن مذمت مینماید .

بها ٦۰ ریال ـ انتشارات امیرکبیر ـ شاه آباد ـ ناصرخسرو آ_۳٤۲٦۰

جنرال مد

تولیدکننده بهترین پوشاك

درایران

ساعات کار یکسره از۹ صبح تا ۸ بعدازظهر

کوچه برلن

قرآن مجید بقطع رحلی

باخط بهترین نویسنده نستعلیق آقای حسین میرخانی باحواشی هفت رنك و فهرست سور قران در تمام صفحات چاپ افست و جلد بسیارنفیس‌تااول‌دیماه منتشر میشود آقایانیکه مایل باشند برای پیش خرید جلدی هشتصد ریال پس از انتشار جلدی یکهزار ریال از این قرآن تعداد کمی چاپ شده از خرید آن غفلت نشود محل فروش‌خیابان ناصر خسرو کتابفروشی محمد علی علمی

آ_۲۹۵۳۹ — ۱ـ۵

کلیات سعدی‌وفروغی

در پنج جلد بقطع یك هشتم با شصت و چهار تابلوی رنگین‌حکایات اخلاقی منتشر شد محل فروش ناصر خسرو کوچه حاج نایب محمدعلی علمی بها ۳۰۰ ریال .

آ_۲۹۵۳۷ : ۱ـ۱۰

پیشاهنگان اولیه و قدیمی ایران فردا ساعت۳بعدازظهر

از برادر پیشاهنك خود حسین ذوالقدر شجاعی

درباغ طوطی واقع درصحن حضرت عبدالعظیم (ع)دیدن مینمایند شما هم‌به‌آنجا تشریف‌بیاورید تابدوست قدیم ما منزل مبارك گوئید .

حاج‌سیدرضا سادات اخوی ـاسمعیل بازرگان ـ دکتر اسداله بیژن‌ـ اسداله جالینوسی ـحسین گونیلی‌ـابوالقاسم بازرگان ـابوالقاسم شکرائی ـدکتر عباسقلی خواجه نوری‌ـ مهندس دفتریان ـمحمد رضا خلیلی عراقی‌ـ مهندس‌لواسانی مهندس امام‌وردی‌ـمهندس‌شکریان ـمهندس‌مهدی خواجوی مهندس حسینعلی شیبانی‌ـسرداری آ_۳۰٤۹۳

باطلاع اقوام و دوستان گرامی میرساند

شب هفت درگذشت شادروان حسین ذوالقدر شجاعی طاب ثراه مصادف با عصر دوشنبه ۲۱آذر۱۳۳۹ در آرامگاه‌آن مرحوم در باغ طوطی‌حضرت عبدالعظیم‌یادبودی برگزارمیشود. امید است‌باتشریف‌فرمائی‌وطلب مغفرت‌روح‌آنمرحوم‌را شاد فرمایند .

آ_۳۰۳۷۷

باکمال تاسف درگذشت مرحوم مغفور، سرهنك**غلامحسین دانشور** ملقب به(**امیرتومان وثوق‌حضور**) را باطلاع بستگان‌و آشنایان محترم میرساند مجلس ختم آنمرحوم روز سه‌شنبه ۲۲ر۹ر۳۹ از ساعت ۳الی ۵ بعدازظهر در مسجد مجد ومجلس زنانه روز دوشنبه ۲۱ر۹ر۳۹ از ساعت ۳الی ۵ بعدازظهر در منزل شخصی آن مرحوم درتهران پارس جنب کارخانه ارج ده‌دستگاه ـدستگاه دهم منعقد خواهد شد.

حسینقلی دانشور ـ رضا قلی دانشور ـبیوك دانشور سرگرد عباس دانشور ـموسی وکیلی ـدکتر احمد دانشور امیردانشور ـمهندس معزالدین دانشور ـنظام‌الدین دانشور سرگرد عباسقلی دانشور ـسرهنك جعفر قلی دانشور ـ علیقلی دانشور ـحیدر قلی دانشور ـامیرعباس دانشور ـ سرهنك امیرحسین‌شاهرخشاهی ـ مهندس هادی شاهرخ شاهی ـعلی شاهرخشاهی ـنصرت‌اله دانشور ـدکتر حسن دانشور ـ سرهنك اسکندر دانشور ـدکتر خاقانی ـعلی روستا ـ ابوالحسین محمودی ـسرهنك خاقانی ـ ابراهیم دانشفر ـجواد دانش‌فر ـبیوك جوادزاده ـرضاکیانی فرد‌ـ غلامرضا نخعی ـسروان خسرو مولوی ـمحمود ساوجبلاغ چیلار ـعبداله شهلاپور ـدکتر سید فتحی ـسروان سید فتحی ـکاظم نوبهار ـسرهنك ضیائی ـسرهنك هشترودی سرهنك منوچهری آ_۳۰٤۳۳

بخانواده محترم دانشور بویژه بازماندگان آنمرحوم‌مصیبت وارده را تسلیت میدهیم.

خانواده‌های **ضرابی ـترابی ـخستائی ـ خسدائی ـ وحدتی ـطبیب ـفیاض ـمکی ـعابدینی ـدرگوشی ـعبیدی حمیدی ـنخعی ـلطافت ـفرهادی ـشاکری‌ـ کاوسی‌ـعدالت فرزبود‌ـ پیشوا**

بانهایت تاسف وتاثر درگذشت مرحوم **شکراله ضرابی** را اعلام میدارند مجلس ترحیم مردانه از ساعت ۳تاه عصر روز دوشنبه ۲۱آذرماه در مسجد ارك و مجلس زنانه همانروز درمنزل آنمرحوم منعقد خواهد بود.

بعموم بازماندگان آنمرحوم تسلیت میدهیم

تزریقات فارابی

شاه‌آباد روبروی سینماسعدی

آ_۳۳۹۳٤ — ۱ـ۸

درمان قطعی سوزاك‌تازه‌وکهنه وضعف قوای‌تناسلی دکتر جنابزاده خیابان منوچهری مقابل کوچه‌دبیرستان‌ژاندارك

آ_۳٤۳۰۲ — ۱ـ۲۰

دکتر فلك آسا

متخصص بیماریهای پوست‌ومقاربتی سه‌راه سیروس تلفن ۵۱۱۷۳

آ_۳۲۵۲٦ — ۱ـ۲

بینوایان

اثر ویکتورهوگو ـ ترجمه حسینقلی مستعان پنج جلد در دو جلد زرکوب بها ۱۲۰ریال .

انتشارات امیرکبیر ـکانون‌معرفت

آ_۳۳۸۹٤ — ۱ـ۱۰

طرح‌های مخصوص الگانس

زیباترین پارچه‌های امسال

زنانه ـ مردانه

ازانگلستان ـ فرانسه ـ ایتالیا

بتازگی برای ما رسید

فروشگاه الگانس

ساختمان ارفرانس فردوسی شمالی تلفن ٤۵۰۰۹

دکتر عبدالحسین کاوندی

متخصص بیماریهای جهاز هاضمه (کبد ـمعده ـروده) از آمریکا رزیدنت وفلوشیپ سابق بیمارستان جفرسن مدیکال کالج فیلادلفیا نشانی ـ خیابان پهلوی بین سه‌راه شاه وچهارراه امیراکرم

خانواده‌های **سمنانیان بلوکباشی ـسلیمانی ـشاهجوقی اسلامی ـحسین‌تقی‌ـکارجو‌ـفیضی‌ـنورائی‌ـجوکار‌ـآقاجلال قانع‌**ـبانهایت تاسف درگذشت فقید سعید **آقای محمد تقی سمنانیان** را باطلاع دوستان وآشنایان میرساند ـ مجلس ترحیم مردانه آنمرحوم روز دوشنبه از ساعت ۹الی ۱۱در مسجد باب‌الحوائج خیابان شهناز چهارراه صفا منعقد خواهد بود.

آ_۳٤۳۰٤

درگذشت فقید سعیدرا به‌بازماندگان آن‌مرحوم بویژه آقای عباس قانع تسلیت میگوئیم.

کل‌من‌علیهافان‌ویبقی وجه‌ربك‌ذوالجلال‌والاکرام

چون روز دوشنبه ۲۱آذر مصادف باشب هفته مرحوم مغفور جنت مکان **آقای دکتر علی نور(نورالحکماء)** میباشدلذا باطلاع برادران ودوستان میرساند که مجلس هفته آن‌مرحوم ازساعت ۲تا٤بعدازظهر در حضرت عبدالعظیم صحن امامزاده حمزه ع منعقد خواهد بود.

مجتهد سلیمانی تنکابنی ـ سلطان حسین تابنده‌گنابادی محمد باقر سلطانی گنابادی ـشیخ عبداله صوفی املشی ـ دکتر سعادتی گنابادی ـمشیرالسلطنه امیر سلیمانی ـ احمد فریدونی ـهادی حائری ـسیدهبةاله جذبی ـاسداله نور ـ عبدالولی نور ـمحمد نور ـمهدی نور ـکاظم نور ـغلامرضا نور ـجعفر نور ـدکتر حسین شفیعیان‌راد‌ـ اسداله درویش حاج‌ابوالفضل ممتحنی ـحاج سیدعلی روح‌الامین ـ حاج عبدالرحمن رحمانی ـحسین درویش ـماشااله توتیا

خانواده‌های **ایمنی سپاهی ـ امیرخیزی ـنورائی‌ـایمن آبادی ـهرندی** فوت ناگهانی ـفقید سعید**عبدالحسین ایمنی سپاهی** راباطلاع دوستان وآشنایان میرساند مجلس ترحیم آنمرحوم روز سه‌شنبه ۲۲آذرماه ازساعت ۳تاه بعدازظهردر مسجد سجاد واقع‌در خیابان شاه چهارراه گیتی و مجلس‌ختم زنانه در همانروز در منزل شخصی آنمرحوم خیابان سزاوار کاشی ۱٤۳ منعقد است.

آ_۳۰٤۸۱

بعموم بازماندگان آنمرحوم مصیبت وارده راتسلیت‌میدهیم

انالله وانااليه راجعون

درگذشت مرحومه مغفوره **بانو شوکت** همشیره اینجانب مجلس ترحیم روز دوشنبه ۲۱آذر در مسجد پنبه‌چی واقع‌در خیابان امیریه اول قلعه‌وزیر از ساعت ۳الی ۵ بعدازظهر و مجلس ترحیم زنانه در همان روز وساعت در منزل واقع در کوچه صلاحی مقابل مسجد نومنعقد است.

آ_۳۰٤٦۷ — **حاج‌عباس دانش‌پناه**

بعموم بازماندگان آنمرحومه تسلیت میدهیم

بدینوسیله فوت مرحوم **حاجی اسماعیل امیر کبیریان** راباطلاع فامیل ودوستان میرساند مجلس ترحیم آن مرحوم روز دوشنبه ۲۱ر۹ر۳۹ از ساعت ۳الی ۵ بعدازظهر در مسجد حاجی حسن واقع در خیابان ارامنه و ختم زنانه عصرهمانروز درمنزل شخصی واقع‌درسه‌راه سلسبیل کوچه حاجی‌اسماعیل منعقد است.

خانواده های امیرکبیریان ـسرهنك ناهید ـوزیرپناه ـ فروغ ـرحیمی ـامینی

آ_۳۰٤۱۱

بعموم بازماندگان آنمرحوم مصیبت وارده راتسلیت‌میدهیم

بقیه آگهیهای ترحیم وتسلیت درصفحه ٤ و۱۷ و۱۹

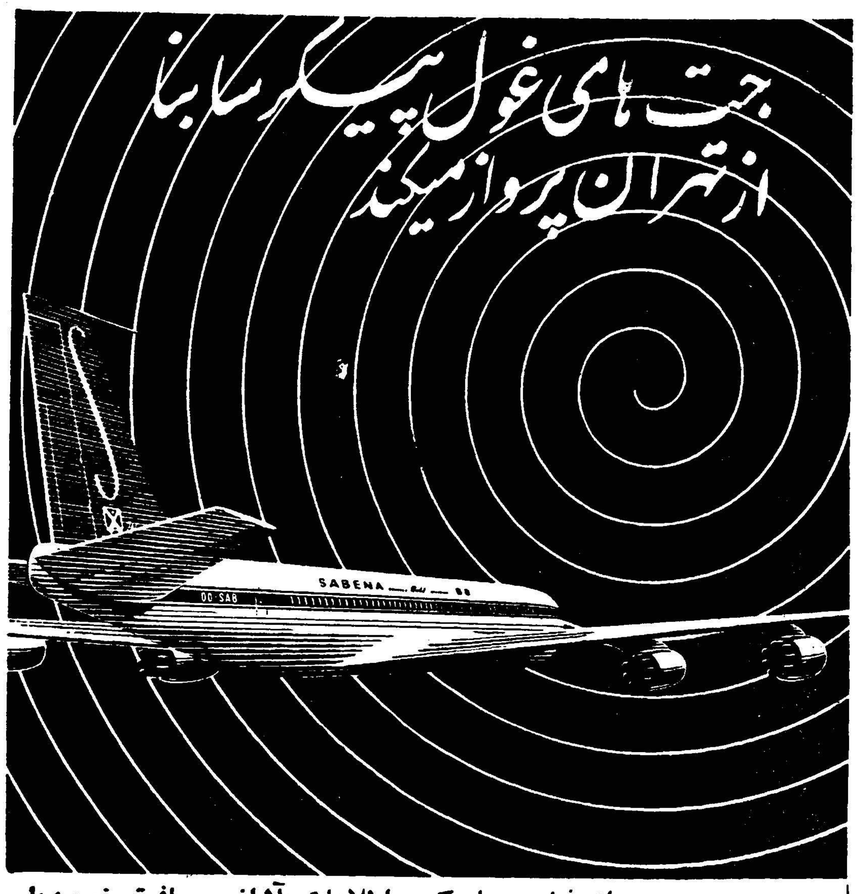

برای ذخیره جا وکسب اطلاعات بآژانس مسافرتی‌خود ویا

شرکت ایتا خیابان فردوسی

شماره ٦۷ ـ تلفن ۴۸۸۳۳ ـ ٦۹۹۸۸ ـ ٦۸۹۹۷ مراجعه فرمائید .

SABENA

هواپیمائی ایران — IRANAIR

تهران‌ـ تبریز

روزهای

دوشنبه ـ چهارشنبه ـ جمعه

باهواپیمای چهارموتوره

هواپیمائی ایران

فقط

۱۰۰

تومان خرج دارد

برای نگاهداری جا به آژانس مسافربری دلخواهتان ویا با هواپیمائی ایران میدان فردوسی تلفن‌های شماره ٤۳٦۷۳ ٤٤۳۳۳ـ٤٦۵۳۲ مراجعه فرمائید. آ_۳٤۲۳۸

خانواده‌های **فلسفی ـسعیدی ـ تنکابنی‌ـمدرس تنکابنی ـ محدث زاده معتمد خراسانی عزتی کمره‌ای روحانی ـحداد ـمحمدی ـدیانت خواه ـمخصوص‌ـ خرازی**

درگذشت مرحومه مغفوره صبیه مرحوم آیت‌اله آقای حاج شیخ‌محمد حسین‌تنکابنی‌راباطلاع‌عموم میرسانندمجلس ترحیم در مسجدحاج‌ابوالفتح واقع‌در میدان شاه روز دوشنبه ۲۱ر۹ر۳۹ (فردا) از ساعت ۸الی ۱۱صبح منعقد خواهد بود امیداست آقایان علماء عظام ووعاظ‌گرام‌وسایر اصناف‌محترم در مجلس نامبرده شرکت فرموده البته ماجور ومثاب خواهند بود.

الاحقر محمدرضا التنکابنی

بخانواده‌های محترم تنکابنی و فلسفی بویژه بازماندگان آنمرحومه مصیبت وارده راتسلیت میدهیم.

بمناسبت فوت مرحومه مغفوره بانو**افتخارالدوله مظفری زنجانی** صبیه احتجاب‌السلطنه ذوالفقاری مجلس تذکری از طرف دیزجیان زنجان مقیم تهران درروز سه‌شنبه از ساعت ۲الی ۵ بعدازظهر در مسجد توتونچیان واقع در خیابان غفاری منعقد است.

حاج رضا مجتهدی ـحاج اسداله ساعتی ـحاج محمدازدها فتح‌اله جباری

آ_۳۰٤۵۷

برای اطلاع دوستان وخویشاوندان

بمناسبت تصادف روز سه‌شنبه ۲۲ر۹ر۳۹ باسال‌روز فوت جانسوز فرزندناکامان **دوشیزه فرشته سلیمی**مراسمی درامامزاده عبداله سرمزار آن‌ناکام ازساعت سه‌ونیم تا پنج بعدازظهربرپا خواهد بود.

پروین سلیمی ـسرهنك ستاد محمدرضاسلیمی

آ_۳۰٤۰۷ — ۱ـ۲

بمناسبت درگذشت مرحوم مغفور آقای **علی‌اکبرخوشخوان** که یك‌عمر درآستانه حضرت اباعبداله صادقانه خدمت نموده مجلس ختمی‌درمسجد شیخ‌عبدالحسین معروف‌به آذربایجانی ها صبح‌یوم دوشنبه ۲۱ر۹ر۳۹ ازساعت ۹الی ۱۲منعقداست از آقایان علماء اعلام وجمعیت های حسینی وتجار وکسبه دعوت میشود که در مجلس مذکور شرکت وروح آنمرحوم‌را شاد فرمایند.

ازطرف هیئت آذربایجانیها ـالحاج بزرك ابوحسین

بدینوسیله فوت پدر بزرگوارمان **آقای علی‌اکبرخوشخوان** راباطلاع دوستان و فامیل محترم میرساند مجلس ترحیم‌آن مرحوم‌یوم دوشنبه ۲۱ر۹ر۳۹ ازساعت ۹الی ۱۲ در مسجد شیخ عبدالحسین معروف به آذربایجانیها منعقد است . از سروران گرامی تقاضا میشود باشرکت در مجلس مرقوم‌روح آنمرحوم راشاد فرمایند.

بیوك خوشخوان ـمحمود خوشخوان ـ حمیدخوشخوان مهدی خوشخوان ـحسین خوشخوان ـ میر یحیی قهاری ـ حسین اورنگی ـابراهیم اورنگی ـعلی نادی‌حق ـاسماعیل نادی حق‌ـ حسن نادی حق

آ_۳۰۵۰۵

بعموم بازماندگان آنمرحوم مصیبت وارده‌راتسلیت میدهیم

ماموریت در کنگو

آنچه اکنون درکنگو برسر آن می‌جنگند چیزی است که‌در اهمیت ازخودآن‌کشور درگذشته است . نخست مسئله درآن بود که‌چه‌کسی بایدبرکنگو فرمانروا باشد و جای خالی‌بلژیکی هارا پرکند ؟ امروز بحث دراین‌است که‌ملل متحد چه‌سرنوشتی دارد، وظایف آن چگونه باید تعبیر شود وهریك ازتعبیرات مختلف چه عواقبی خواهدداشت ؟

اگرشتابزدگی وبی‌تجربگی خود کشور های افریقائی نبود افریقا می‌توانست‌بجای گورستان احتمالی آرزوهای ملل متحد ، سرزمینی باشد که‌این‌آرزو ها درآن بشکفد وبالا گیرد .ولی‌به نظر می‌رسد که‌کشورهائی مانند غنا ، گینه ، مراکش‌وجمهوری عربی که در گروه آسیائی ـ افریقائی پیروان دیگری نیزدارند تصمیم گرفته‌اند انتقام .شکست مقاصد سیاسی خودرادر کنگو از سازمانی بگیرند که بارها سودمندی خودرابرای کشورهای ضعیف ثابت کرده‌است و اگر طرح درستی باید برای آینده جهان ریخته شود جزآن پایه‌ای نمی‌تواند داشت .

گروه معترضین افریقائی بازداشت لومومبا رابهانه حمله به‌ملل متحد و دبیر کل آن ساخته‌اند . آنها می‌خواهندنیرو های سازمان به زور اسلحه‌خود اورا آزاد کنند . دراین میان حدود آزادی عمل ملل متحد ، اشارات صریحی که‌در منشورآن وجود دارد ودامنه اختیاراتی که درشورای امنیت به‌هامرشولدداده شده ازچشم آنها بکلی پوشیده مانده است .

درغنا استدلال می‌کنند که اگر ملل متحد نمی‌خواست در امور داخلی کنگو مداخله کند چرا اساسا به آن کشور نیرو فرستاد ؟ بنابراین استدلال واحد های پلیس صلح که درمرز مصرو و اسرائیل تمرکز یافته‌اندبیهوده از «حق»مداخله خود درامورمصر درهمهٔ این‌سالهااستفاده نکرده‌اند. زمان آن‌است که‌مثلا جانب‌رئیس جمهور سابق مصر را در برابر رئیس جمهور فعلی بگیرند .زیرا هرچه باشد درجریان انتقال‌قدرت از نجیب به‌ناصر تشریفات‌قانونی رعایت نشد .

به‌موجب همین استدلال بود که «ولیك» یك غنائی که بدون هیچ اعتبار نامه خود را کاردار غنا در کنگو می‌نامید، به‌دستور رئیس جمهور کنگو در مورد خروج خود از آن کشور وقعی نگذاشت و در پناه سربازان ملل متحد در مقرخود ماند و نبردی را موجب شدکه در آن گروه قابل ملاحظه‌ای کشته‌شدند واگرسرهنك‌موبوتو نمی‌توانست سربازانش را تحت انضباط آورد خونریزی بزرگتری‌رامی افتاد. و اگر کنگوئی ها حاضر شدند برای‌اخراج ولیك‌کشتگانی بدهند پیداست که برای‌جلوگیری‌از خروج لومومبا از سربازخانه خودتا کجا پیش خواهند رفت .

ملامت کردن هامرشولد بیهوده است . تا شورای‌امنیت رسما به او اختیار ندهد که زمام امور کنگو را در دست گیرد و به یك طرف بسپارد از اوچه انتظار می‌توان داشت ؟ ماموریت‌نیروهای ملل متحددر کنگو صریحا حفظ امنیت‌قرار داده شده بود و آنهاتوانستند این وظیفه را چنان انجام دهند که در چنین کشوری امکان داشت ـ در کشوری که هامرشولد وقتی به تلخی درباره وضع آن می‌گفت «حتی هرج‌و مرج نیست ».

اگر لومومبا همچنان در اقامتگاه خود مانده بودنیروهای ملل متحد همچنان از اونگهداری می‌کردند. ولی‌وقتی ازپناهگاهش بیرون رفت‌و بدام افتادچگونه میتوان‌انتظارداشت‌به‌خاطر آزاد ساختن اوجنگی درگیرد که نتیجه آن نه تنها بیجان شدن گروه بسیاری از دو طرف ،بلکه از میان رفتن حیثیت ملل متحد وانهدام تمام دستگاه اداری‌است که‌به هرزحمت دراین ماههای پرآشوب‌در کنگو برپاشده‌است.

اگرمنظور تنها آن نباشدکه از اجلاس کنونی شورای امنیت فقط برای مقاصد تبلیغاتی استفاده به عمل آید مباحثات فعلی بهترین فرصت برای‌تعیین مجدد هدفها و حدود اختیارات ملل متحد در کنگو خواهدبود. آیا منتقدین پرشور و خشمگین تاآنجا پیش می‌روند که کنگو را صریحاتبدیل به تحت‌الحمایه ملل متحد سازند ؟مسئله در این کشور ترجیح لومومبا بر کازاووبو و موبوتو نیست.در اینست که چه‌تعبیر حقوقی را باید مقدم داشت .

داریوش همایون

سرهای بلژیکیها هنوز روی شانه‌هایشان است

طرفداران لومومبا درایالت اورینتال نتوانسته‌اند تهدیدخودرا در مورد سربریدن بلژیکیها عملی سازند

لئوپولد ویل ـ ۱۰ سپتامبر ـ رویتر ـ حکومت شورشی ایالت اورینتال که‌طرفدار نخست وزیر معزول کنگو پاتریس لومومبا می‌باشد تاکنون نتوانسته است تهدید خود را در قبال اروپائیان ساکن آن ایالت عملی سازد .

مقامات اورینتال تهدید کرده بودند در صورتیکه تا آخر وقت جمعه لومومبا آزاد نشود اروپائیان مقیم آن ایالت را دستگیر و سر کلیه بلژیکیهای ساکن آن ایالت را خواهند برید .

سخنگویان سازمان‌ملل‌متحد در کنگو گفتند در خود استانلی ویل که قوای حبشی سازمان ملل‌متحد مستقر شده‌اندمقامات‌ایالتی‌اروپائیان را بازداشت نکرده‌اند ولی در نقاط مختلف ایالت چند تن اروپائی بازداشت شده‌اند .

در استانلی ویل صدتن بلژیکی که شامل چند تن زن و ده کودك میباشند شب شنبه را در حمایت قوای ملل متحد باترس فراوان سپری کردند .

سرهنك موبوتو وقتی شنید برنارد سالومو چنین تهدیدی‌کرده است فقط شانه خود را تکان داد و گفت لومومبا روی آزادی رانخواهد دید لومومبا کماکان در اردوگاه سربازان موبوتو در تیسویل‌زندانی است .

فرمانده حبشی واحد های ملل متحد در ایالت اورینتال ژنرال «مانگاشاایاسو » باسران این‌ایالت منجمله برنارد سالومو و ژنرال طرفدار لومومبا « ویکتور لوندولا» مذاکره کرد .

ناظرین امور معتقدند ممکن است سران ایالت در پی این مذاکرات نرم شده‌باشند و ازشدت عمل بپرهیزند و منتظر عملیات سازمان ملل متحد باشند .

فعلا مقامات ایالتی به اروپائیان دستور داده‌اند کار های خود را تحویل سیاهپوستان دهند .

دولت بلژیك طی پیامی که‌جهت هامر شولد دبیر کل سازمان ملل متحد ارسال شده او را متوجه وضع خطرناك بلژیکیها درایالت اورینتال ساخته است .

در اعلامیه دولت بلژیك گفته شده‌است سازمان ملل متحد باید مسئولیت خودرا در حفظ جان و مال اتباع کشور بلژیك در کنگو انجام دهد .

ضمنا گروهی از مامورین سفارتخانه های غربی جهت بررسی وضع اروپائیان ایالت اورینتال‌تحت حمایت قوای سازمان ملل متحدبه آن ایالت رفتند . **این مامورین ترتیب انتقال اتباع دول اروپائی‌را خواهند داد .**

بسیاری از این‌اروپائیان کشیشها و زنان تارك دنیا هستند که به خدمات بهداشتی و مذهبی‌اشتغال دارند .

ژنرال سالان هم ناپدید شد

سن سباستین ـ ۱۰ دسامبر ـ خبرگزاری فرانسه ـ امروز ناگهان در سن سباستین اعلام شد که‌ژنرال سالان فرمانده سابق کل نیروهای فرانسه در الجزایر شهر سن ـ سباستین‌راترك وعازم نقطه نامعلومی شده است.

گفته میشود که‌احتمال دارد ژنرال سالان رهسپار الجزایر شده باشد.

شورشیان دست‌راست در راه‌پایتخت لائوس

بقیه از صفحه اول

اعضاء این کابینه از عناصربیطرف ودست چپ ارتش لائوس هستند. خود ژنرال سون تون بیطرف است وقبلا بازنشسته شده بود .

این حکومت از سران قوای دست چپ و دست راست که بسوی پایتخت سیاسی کشور پیش‌می‌آیند دعوت کرده‌است تا برای مذاکره به‌ویتنام بیایند .

بعدا سرهنك «سینکاپور» رهبر قوای پاتت لائو که طرفدارکمونیست ها است با ژنرال مذاکره کردوهنگام خروج از ستاد وی گفت پاتت لائوبا حکومت جدید کاملا توافق نظردارد. حال اگر با ژنرال فومی‌نو ساوان رهبر دست راست نیز توافق حاصل شود زدوخورد قطع‌خواهد شد .در غیر آن صورت قوای پاتت لائوبادست راستی هاخواهد جنگید

ولی قوای ژنرال فومی نوساوان پیشرفت خودرا بسوی وینتیان ادامه میدهند و فعلا مجاور شهر اردو زده‌اند و در پایتخت هر لحظه منتظر حمله آنها به شهر هستند .

قوای چترباز ژنرال فومی‌نوساوان نیز اغلب راههای ارتباطی پایتخت‌را با خارج قطع‌کرده‌اند وقوای وی‌احتمالا ازسه جهت به شهر حمله خواهند کرد .

یکی از نمایندگان پارلمان که‌از وینتیان میگریخت به مخبرین اظهار داشت «ما فعلاحکومت قانونی‌نداریم.»

۲۲تن از نمایندگان بابازگشت چتربازان کونك‌له‌به‌شهر ازوینتیان گریخته‌اند .

ناظرین‌سیاسی احتمال میدهند با فرار نخست وزیر بیطرف وتمرکز قوای ژنرال فومی در اطراف‌وینتیان این شهر بتصرف دست راستیها درآید .

درآن‌صورت «بیطرفها» در لائوس مضمحل خواهند شد و ممکن است عناصر دست چپ پاتت لائوبك‌حکومت شورشی تشکیل دهند و این کشور بدو قسمت تجزیه شود .

دراین اثنا چتربازان ژنرال فومی نوساوان سه‌شهررادرشرق وینتیان اشغال کردند. این شهرها در دست قوای پاتت لائو بوده است. ضمنا قوای ژنرال فومی به ستادقوای سرهنك کوپراسیت درشهر«چینا ایمو» در حومه وینتیان وارد شدند.

قسمتی از چتربازان ژنرال فومی از لوانك پرابانك پایتخت شاهی کشور حرکت کرده بودند .

قوای ضد کمونیست از چندشاخه رود مکونك نیز عبور کرده‌اند . در کنار این رودها چهار ماه بود جنك میان قوای کمونیست و ضدکمونیست ادامه داشت .

دوهزار تن از قوای ژنرال فومی نوساوان از سه سمت پایتخت‌راإحاطه کرده‌اند و هر لحظه انتظار میرود وارد شهر شوند .

در خارج وینتیان آخرین شهری‌که در دست قوای سروان کونك‌له معاون نخست وزیر نظامی جدید بود بدست قوای ژنرال فومی نوساوان افتاد.

فعلا نخست وزیر لائوس‌شاهزاده سووانا فوما و اغلب اعضاء کابینه وی فعلا در پایتخت کامبوج بسرمی برند .

ظاهرا نخست وزیر لائوس امیدی به موفقیت عناصر بیطرف لائوس که خود درراس آنها قرار داشت ندارد‌و نگران‌زدو خورد عناصر دست راست ودست چپ لائوس بر سر سلطه‌بر آن کشور میباشد .

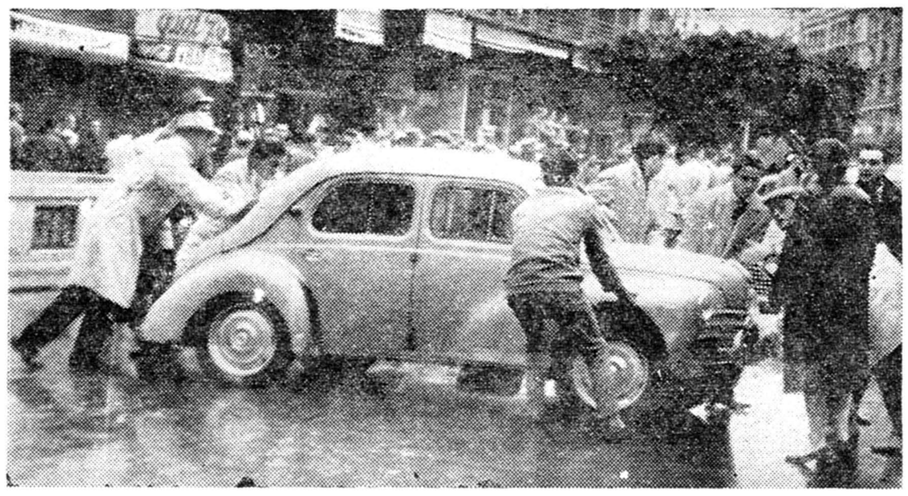

تظاهرکنندگان درالجزایر باتغییر جهت دادن اتومبیل‌ها سنگر میسازند. یونایتدپرس

بیم کودتادر پاریس

درپایتخت فرانسه برای مقابله باقیام دست راستی‌ها دست باقدامات احتیاطی زده‌اند

پاریس ـ۱۱دسامبر ـآسوشیتدپرس ـ امروز در پاریس و ایالات فرانسه منازل رهبران دست راستی های فرانسه بازرسی شد در مارسی ده نفر از رهبران دست راستیها بازداشت و منازل‌شان بازرسی شد ولی در نواحی دیگر از تعداد بازداشت شدگان اطلاعات موثقی داده نشده و اصولا این‌اقدام رایك اقدام احتیاطی اعلام کرده‌اند.

در لیون ـتولدز وشهر های دیگر فرانسه هم بازرسی هائی بعمل‌آمده وعموما‌بتوقیف‌عده‌ای منجر گردیده است . آخرین خبر حاکیست که‌در شهر پاریس قریب ۶۰ نفر و در شهرستانها۱۵۰نفر تاکنون‌بازداشت شده‌اند .

بنا بر گزارش رسیده شش کامیون مسلح پلیس اطراف کاخ ریاست جمهوری فرانسه رامحاصره کرده‌اند . این اقدام پلیس بدنبال شایعاتی که امروز در پاریس‌منتشر گردید گرفته شد . افراطیون فرانسوی بطرفداری از اروپائیان‌مقیم الجزایر احتمالا در پاریس دست بیك کودتا خواهند زد.

هم اکنون در همه خیابان های پاریس افراد پلیس با مسلسل سبك به گشت پرداخته‌اند.

فراریان محاکمات پاریس درمادرید

مادرید ـ ۱۰ دسامبر ـ آسو ـ شیتدپرس ـ سه نفر از فراریان محاکمات پاریس بعنوان‌پناهندگان سیاسی دولت اسپانیا باترن از بارسلون به‌مادرید وارد شدند .

این سه‌نفر که توسط دونفرغیر نظامی محافظت میشدند ازهرگونه تفسیر در مورد وضع خود امتناع کردند .

آنها در برابر جمع خبرنگاران اظهار داشتند متاسفیم که‌نمیتوانیم تفسیری در این مورد بعمل‌آوریم.»

ژان ژاك سوزینی ـ ژان‌ماری دمارکه‌ومارسل روندا روز جمعه از فرانسه وارد اسپانیا شدند و خودرا بمقامات اسپانیائی تحویل دادند .

از فردا صبح سینما آسیا — سینما سهیلا از فردا صبح

سومین‌هفته موفقیت‌آمیز

آفت زندگی (مرفین) درسه سینمای ایران ـ دیانا ـ تهران

ازصبح فردا آغازمیشود

این فیلم تنهافیلم فارسی‌است‌که باکسب سه موفقیت بزرك، بااستقبال بی‌نظیر عموم روبروگردیده است

۱ـ اولین فیلم فارسی‌که درنخستین شب نمایش توسط یکی ازخاندان جلیل سلطنت افتتاح شد ۲ـ اولین فیلم فارسی‌که وزارت بهداری اعلامیه مخصوصی جهت‌آن منتشر ساخت

۳ـ اولین فیلم فارسی که توسط کمیسیون نمایشات رسما مورد تقدیر کتبی‌قرارگرفته وتشویق نامه‌ای صادر نمود.

آ ـ ۳۴۲۷۴

اندونزی قوای خودرا از کنگو فرا می خواند

تاکنون دول سیلان، وجمهوری عرب قوای خودرا از کنگو احضار کرده‌اند وجمعی از نیروهای غناعملا ازآن کشوررفته‌اند

جاکارتا ـ ۱۰ دسامبر رویتر ـ وزیرخارجه‌اندونزی دکترسوباندریو امروز اظهار داشت که حکومت اندونزی تصمیم گرفته است قوای خود را از کنگو باز گرداند.

وزیر خارجه اندونزی به‌مخبرین اظهار داشت قوای اندونزی برای حمایت از مبارزه مردم کنگو جهت کسب استقلال به آن کشور رفته بودند ولی امروز این وظیفه رادیگر بر عهده ندارند.

سوباندریو اشاره کردکه‌سازمان ملل متحد در کنگو شکست خورده و بهتر است کلیه قوای خود را از آن کشور فرا خواند.

سوباندریو یادآور شد که اندونزی پس از مذاکرات با برخی کشور های آسیائی ـ افریقائی دیگر این تصمیم را گرفته است.

قوای اندونزی دهم سپتامبر به کنگو عزیمت کرده و به ۱۱۵۰ تن بالغ میشدند.

باید دانست که جمهوری متحد عرب که ۲۵۰ تن سربازانش در شمال « ایالت اکواتر » مستقر شده‌اند و سیلان قوای خودرا قبلا از کنگو فرا خوانده‌اند. گروهی‌از سربازان غنا نیز بدنبال حمله‌موبوتو کنگو را ترك گفتند.

تیتو نامه هائی جهت سران دول هندوستان ، حبشه ، اندونزی ، غنا و گینه و جمهوری متحد عرب‌ارسال داشته و تقاضا کرده‌است‌قوای خود را از کنگو فرا خوانند.

اما ظاهرا نهرو نظریه ملایمی دارد و با مك میلان و دولت‌امریکا در باب حوادث اخیر کنگومشورت خواهد کرد و بعدا تصمیم خواهد گرفت.

کوام نکرومه رئیس جمهوری‌غنا نیز طی نامه‌ای از هامر شولدخواسته است که فورا در فرماندهی ملل متحد در کنگو تغییراتی داده شود.

ضمنا نخست وزیر سیلان بانو سیریماوو باندارانائیك طی پیامی به کوام نکرومه اطلاع داد اگرشورای امنیت وجود قوای ملل متحد را در کنگو لازم بشمارد حکومت سیلان از اجرای تصمیم خود دائر بر خروج قوای این‌کشور از کنگو تجدیدنظر خواهد کرد.

وی از اینکه لومومبا « نخست وزیر قانونی » کنگو از طرف قوای سازمان ملل متحد حمایت نشده انتقاد میکند.

مخارج کنگو را که باید بدهد ؟

سازمان ملل متحد ـ ۱۰دسامبر ـ یونایتدپرس ـ علی‌رغم کوشش روسیه و بلوك کمونیست بنظر میرسد دوقطعنامه‌ای که یکی توسط نمایندگان ایرلند ـسوئد ـ لیبریا و دیگری توسط نمایندگان تونس و پاکستان و سنگال تهیه شده به‌تصویب برسد.

طبق این قطعنامه‌ها اولا باید کلیه دول عضو سازمان سهمی از بودجه ۶۰میلیون دلاری‌قوای‌سازمان ملل متحد را در کنگو بپردازند.

روسها و بلوك کمونیست مدعی بودند که چون دول امپریالیست غربی بحران کنگو را بوجود آورده‌اند خودشان باید هزینه‌های مربوط به‌رفع آن را تامین کنند.

ثانیا بلژیك باید سهم بیشتری از سایر دول بپردازد چه خودکنگو را قبلا اداره میکرده است وبدون انجام وظایف خود کنگو را ترك گفته‌است.

چون روسیه و امریکا و کانادا باکمك هواپیماهای خود مخارج‌حمل و نقل را کاسته‌اند پیشنهاد شده است بودجه نظامی قوای سازمان ملل متحد در کنگو در ۱۹۶۰فقط ۴۸٫۵ میلیون دلار تعیین گردد.

مسلمانان الجزایر به‌نفع دوگل قیام کردند

بقیه از صفحه اول

اروپائیهای الجزایر ژنرال‌دوگل‌را دردومین روز سفر خود هو کردند.

درشهر الجزایرشورشیان ضددوگل بطرف اتوموبیلها حمله بردند ،بنزین اتوبیلهارا خالی کردند وآن رادرداخل شیشه کرده آتش میزدند وبطرف‌پلیس پرتاب میکردند.

درطی زدوخورد هافریادهای«بوداپست» ازتظاهر کنندگان برمیخاست.

پلیس بمبهای گازاشك آورباطرف جمعیت میانداخت و تظاهرکنندگان‌نیز باپاره های‌آجر وکوکتیل مولوتف‌سنك ومواد منفجره دیگر پاسخ پلیس را میدادند. تاکنون ازتعداد تلفات ، گزارش دقیقی بدست نیامده است.

ولی به‌عقیده تمام ناظرین امور سیاسی واقعه‌مهمی که‌امروز درسراسر الجزایرروی‌داد تظاهرات‌شدیدمسلمانان دربرابر اروپائیان‌بود. درشهرهای‌اران، شرشل ، ارلئا نویل و الجزایر که مهمترین شهرهای الجزایر اندهزاران نفراز مسلمانان الجزایری در برابر **اروپائیانی که‌علیه دوگل وبنفع‌الجزایر فرانسه شعار میدادند به‌کوچه وخیابان ریختند وشعارهای ضد فرانسوی و فریاد های«زنده‌باد دوگل» آنهاناظرین امور رامات ومبهوت ساخت.**

تاکنون مسلمانان الجزایری در برابر تظاهرات‌اروپائیان بااحتیاط رفتار میکردند ولی دیروز ناگهان وضع‌عوض شدوزنان ومردان مسلمان‌الجزایری‌خود را بمیان اروپائیان زده و فریاد میزدند «الجزایر برای الجزایری » «زنده‌باد دوگل »مسلمانان دستهای‌خودرابعلامت «و» یعنی پیروزی بلند کرده و بدون آنکه دربرابر تهدید نیروهای انتظامی عقب‌نشینی کنند دست به تظاهرات شدیدی زدند. **زنان عموما رهبری تظاهرات رادردست داشتند.**

درشهر اران تظاهرات مسلمانان شدیدتربود و **هزاران نفراز آنها به محله اروپائی نشین حمله‌ور شدند. اسلحه تظاهر کنندگان چاقو، بیل ، چماق ودشنه بودو پرچم آنها سبزرنك.** هزاران نفراز تظاهر کنندگان‌مسلمان پرچم سبزاسلام رابرافراشته ودر برابر تظاهر کنندگان اروپائی صف‌آرائی کردند.

درالجزایر بیش‌از سه‌هزار نفراز مسلمانان تظاهرات کردند وچندین اتوبیل راواژگون کرده‌وچندین‌مخزن ایستگاههای بنزین راآتش زدند. نیرو های انتظامی که‌وضع راوخیم دیدند مجبور بمداخله شده و بازره‌پوش و مسلسل های سنگین ازپیشروی آنها به‌محلات اروپائی نشین ممانعت نمودند.

درخیابان میشله وخیابان هوش چندین نارنجك منفجر گردید. در شهراران مسلمین به چندین مغازه اروپائی حمله کرده‌و آنهارا آتش‌زدند. درمرکز شهر چندین نفر ازمسلمانان براثر زدوخورد بانیروهای انتظامی و تظاهر کنندگان‌افراطیون راست‌مجروح شدند.

بموجب گزارش رسمی در شهر اران یك‌جوان مسلمان کشته شد.

در ارلئانویل تظاهرکنندگان‌مسلمان و اروپائیان افراطی در برابر یکدیگر صف‌آرائی کردند ودرحالیکه افراطیون راست فریاد میزدند «الجزایر فرانسه» مسلمانان فریاد میزدند «الجزایربرای الجزایریها» «زنده بادوگل»

درشهر شرشل هنگامیکه اتوبیل ژنرال دوگل ازمیان شهر عبورمیکرد افراطیون فریادمیزدند «الجزایرفرانسه» ولی مسلمانان‌بافریاد«الجزایرالجزایری ها» بآنها پاسخ دادند.

ناظران سیاسی الجزیره امروز اظهار نظر کردند که تظاهرات امروز بمراتب از تظاهرات دیروز شدیدتر بود و در تظاهرات اخیر امروز برای **اولین بار پلیس برای متفرق کردن جمعیت متوسل به‌بمب دستی‌ونارنجك گردید و محلات داخلی شهرمنظره** یك جنك واقعی را مجسم میکرد تا جائیکه تعداد زخمیها و اتوبیلهای **خسارت دیده و شیشه‌های شکسته شده بهیچوجه قابل شمارش نبود.**

درناحیه خیابان ویکتورهوگو جمعی از دست راستیهای فرانسه که بالغ بردوهزارتن بودند سنگری ازکامیون ها تشکیل داده و برضد دخالت‌پلیس درتظاهرات مقاومت میکردند.

زنی زیر پای تظاهرکنندگان له‌شد وازمیان رفت.

تظاهر کنندگان ببالای بامها رفته و بروی ژاندارمهای فرانسوی که از آنها جلوگیری میکردند سنك وخاك میریختند. ژاندارمها گاهی بنوبه خود ناچار میشدند بمب ونارنجك دستی برضد آنها بکار ببرند.

پادشاه سوئد جوائز نوبل را توزیع کرد

استکهلم ـ درمراسمی که‌دیشب دراستکهلم برگذارشد گوستاوآدولف پادشاه سوئد جوائز نوبل سال۱۹۶۰ رابه برندگان آن تسلیم کرد.

این مراسم درتالار کنسرت‌استکهلم باحضور خانواده های برندگان‌جوایز نوبل ـبرپاگردید.به‌هریك ازبرندگان امسال که‌دونفر آنها امریکائی و یکی انگلیسی یکی استرالیائی ودیگری فرانسوی است علاوه برمدال طلا چهل‌و سه هزاروششصدو بیست‌وهشت دلار پاداش نقدی داده شد.

جایزه نوبل ازسود اموال آلفرد ـ نوبل مخترع دینامیت پرداخت میشود.

میراث نوبل ۶میلیون وهشت هزار وششصد وهشتاد وهفت دلاراست.

برندگان جوائز سال ۱۹۶۰ نوبل عبارتند از دکتر « دونالدگلاتسر» آمریکائی از دانشگاه کالیفرنیا برنده جایزه فیزیك ـ « دکتر ویلاردلیبی» امریکائی از . دانشگاه کالیفرنیابرنده جایزه شیمی . «مك‌فارلین برنت» از استرالیا «وبریان مداوار» ازانگلستان مشترکا برنده جایزه پزشکی ـسن‌ژون پرس از فرانسه برنده جایزه ادبیات درسال ۱۹۶۰ جایزه صلح بکسی داده نشد.

رفراندوم تحت نظارت ملل متحد

سازمان ملل‌متحد ـ ۱۰دسامبر ـ خبرگزاری فرانسه ـ امروز ۲۱ کشور عضو گروه آسیائی و افریقائی قطعنامه مشترکی درمورد مسئله الجزایر تسلیم کمیسیون سیاسی سازمان ملل متحد کردند.

در قطعنامه کشور های آسیائی و افریقائی تقاضا شده‌است که در الجزایر رفراندومی‌تحت‌نظرسازمان ملل متحد بعمل آید.

کشور هائی که تاکنون این طرح را امضاء کرده‌اند عبارتنداز: افغانستان ، برمه ، حبشه ، غنا ، گینه ، اندونزی ، عراق ، اردن ، لبنان ، لیبریا ، لیبی ، مالی ، مراکش ، پاکستان ، عربستان سعودی ، سومالی ، سودان ،تونس، جمهوری متحد عربی و یمن

دولت کندی ازعناصر میانه‌رو تشکیل می شود

واشنگتن ـ ۱۰دسامبر ـ آسوشیتد پرس ـ نخستین‌اتصالات جان کندی رئیس جمهوری منتخب امریکا نشان میدهد که دولت وی از یك سیاست میانه روی پیروی خواهد کرد.

ظاهرا در دولت کندی حداقل‌یك وزیر جمهوریخواه شرکت خواهد داشت. تاکنون دموکرات هائی را که وی برای همکاری انتخاب کرده جملگی جز در یك مورد عناصر معتدلی هستند که از لحاظ عناصر محافظه کار ملت نیز حسن قبول دارند.

جمهوریخواهی که توسط کندی انتخاب‌میشوددوگلاس دیلون‌معاون وزارت خارجه است که برای پست وزارت خزانه داری در نظر گرفته شده است. وی دیروز طی یك‌بیانیه رسمی اظهارداشت که تاکنون‌پستی از طرف کندی باو پیشنهاد نشده ولی‌دراین بیانیه خاطر نشان‌نگردیده که چنانچه چنین پستی پیشنهادشود امتناع خواهد کرد.

تاکنون کسانی که به عضویت کابینه کندی انتخاب شده‌اندعبارتند از «منن ویلیامز» فرماندار میشیگان معاون امور افریقائی وزارت امور خارجه‌ـ«ابراهام ریبیکوف» فرماندار «کونکتیکات»وزیربهدرای ،فرهنك و اموراجتماعی ، «لوترهاج »فرماندار کالیفرنیای شمالی وزیر بازرگانی ـ سناتور « استوارت یودال » وزیر کشور و « داویدبل » استاددانشگاه کالیفرنیا مدیر کل بودجه.

ادلای استیونسون تاکنون پست ریاست هیئت نمایندگی امریکا در سازمان ملل متحد را نپذیرفته‌است. از لحاظ عمومی استیونسون نیزیك عنصر ملایم و میانه رو شناخته می‌شود.

مطالعه طولانی کندی برای تعیین وزیر خارجه نشان میدهد که وی‌در حال حاضر هیچیك از کاندیداهائی را که برای این مقام از آنها نام برده میشود جهت این پست کاملا مناسب نمیداند. **پس از تعیین استیونسون بسمت نمایندگی‌امریکا در سازمان ملل متحد اینك اسم‌سه تن‌بیش از دیگران‌بر سرزبانهاست. این سه تن عبارتند از سناتور فولبرایت ـ دین راسك رئیس‌بنیاد راکفلر ـ چستربولز نماینده مجلس و داوید بروس سفیر سابق امریکا در پاریس.**

برنامه آینده سینماهای

دیانا ـ دنیا

فیلمیکه قدرت وعظمت آن همه را بتحسین وامیدارد

شیطان سیاه

سینماسکوپ ـ دوبله‌بفارسی ـمحصول‌مشترك‌ایتالیاوفرانسه

باشرکت سه هنرپیشه معروف

میلی ویتاله ـ نادیاگری

ماوریتسیو آرنا

آ ـ ۳۴۳۱۴

درگذشت شادروان **حسین داودی** مراهم متاثرساخت. ازخداوند بزرك برای خانواده‌های داودی ـعلی نژادـ امینی مژده‌بخش ـعاصمی وشاه محمدی بقاء وسلامت خواهانم.
آ ـ ۳۰۳۷۵ **نصرات‌اله‌رامش**

درگذشت شادروان دکتر علی‌نور (نورالحکماء) قطب‌العارفین رابه‌بازماندگان ، خصوصا فرزندان برومندش تسلیت‌میگویم
آ ـ ۳۰۳۷۵ **نصرت‌اله رامش**

آقای مهندس امیرایمن سپاهی
درگذشت پدر بزرگوارت رابه‌آن دوست عزیزصمیمانه تسلیت میگویم **نصرت‌اله رامش**

بانهایت تاسف مصیبت‌وارده را بهمکار خود بانو مونس کیپوری تسلیت میگوئیم.
آ ـ ۳۰۴۲۷ **کارکنان دبستان طهوری**

جناب آقای جعفر ضرابی
کارشناسان وکارمندان سازمان خدمات کشوری‌با نهایت تاسف درگذشت‌پدر ارجمندتانرا حضور جنابعالی و خانواده محترم تسلیت عرض مینمایند. آ ـ ۳۰۴۳۵

دوشیزه فریدهٔ خورسند روان
بانهایت تاسف درگذشت شادروان آقای ابوالحسن خورسند روان پدرعزیزتان راتسلیت عرض نموده و خود را درمصیبت وارده شریك میدانیم.
دانش آموزان کلاس هشتم دبیرستان نمونه‌دختران

مصیبت وارده رابخانواده جلیل مویدزاده تسلیت‌گفته سعادت وبقای‌بازماندگان‌آنمرحوم راازخداوند متعال‌خواهانیم
هاشم‌هاشمی ـحسین ابوالفضلی ـغلامحسین امامی ـ عباس شعله ـحاج محسن ملك ـمسعود حاج عباسی ـناصر ابوالفضلی ـمحمد هاشمی ـعباس امامی ـجلال هاشمی‌ـعلی امامی ـسعید امامی
آ ـ ۳۰۴۶۱

مصیبت وارده رابخانواده محترم طلائی پور مخصوصا به‌جناب **آقای حاج محمد طلائی پور**تسلیت عرض مینماید
آ ـ ۳۰۴۴۱ **یوسف اخوان ـعلی اخوان‌ـاصغراخوان**

دوست ارجمند جناب آقای محمدنور
درگذشت شادروان دکتر علی‌نور (نورالحکما) پدربزرگوارتان را به شما وخانوادهٔ محترم نورتسلیت عرض‌نموده و بقاءعمر بازماندگان را از خداوند متعال مسئلت مینمائیم.
قادر مفتی زاده ـحسن مفتی ـامیر مفتی ـخلیل‌محمدجانی

دوست عزیز و همکار ارجمند جناب آقای‌دکتریحیی طبیبیان
بانهایت تاسف مصیبت وارده را بجنابعالی تسلیت گفته دوام عمروبقای سلامتی شمارا از خداوند متعال خواهانیم.
دکتر آریائی نژاد ـدکتر خلعت‌بری ـ دکتر اسفندیاری دکتر سعادت ـدکترافتخاری‌ـدکتر شیدوش‌ـدکتربدمنصور دکتر صادقی ـدکتر بشر ـ دکتر صیامی ـدکتر دانش‌ـدکتر طارمسری ـ دکتر دهناد ـدکترطواف ـدکتر رهنما ـ دکتر مرادی ـدکترجهان ستان ـدکتر مرتضوی ـدکتر خاکپور ـ دکتر وکیلی ـدکتر خاکسار
آ ـ ۳۰۴۵۱

باکمال تاسف درگذشت مرحوم دکتر علی نور(نورالحکما) رابکلیه بازماندگان آنمرحوم مخصوصا آقایان محمد واسداله نور تسلیت‌عرض نموده بقا وسلامتی خاندان آن مرحوم راازخداوند متعال مسئلت دارم.
رئیس اتحادیه صنف فروشندگان لبنیات تهران‌وحومه
آ ـ ۳۰۴۵۵ **محمدرضا سعادت**

سرکار سرهنك میردامادی
بااندوه فراوان مصیبت وارده راتسلیت عرض نموده سلامتی وبقاء بازماندگان محترم راازخداوند مسئلت‌مینمائیم
آ ـ ۳۰۴۷۳ **افسران اداره سوم ستادبزرك‌ارتشتاران**

آگهی های تسلیت

جناب آقای حاج‌محمد طلائی‌پور
بدینوسیله فوت‌مادرعزیزتان راتسلیت‌عرض‌نموده‌سلامتی آن‌وجود مبارك وخانواده‌محترمتان راازدرگاه‌خداوند متعال خواستارم. **محمد رزاقی**

بانهایت تاسف وتاثر درگذشت شادروان عارف‌ربانی دکترعلی نور (نورالحکما) را به آن‌خاندان جلیل ، خصوصا اولادارشد ذکور آن مرحوم درویش پاك‌نهاد جناب اسداله‌نور تسلیت میگوئیم.
الاحقر سیدجلال‌الدین قاضی‌زاده ـسیدعبدالرحمن‌شمسا سیدبهاءالدین فرسیو
آ ـ ۳۰۴۸۷

آقای حسین فکری مدیرمحترم باشگاه‌ورزشی‌تهران‌جوان
بدینوسیله مصیبت وارده را صمیمانه بشما تسلیت میگویم. آ ـ ۳۰۲۹۳ **احمدادبخواه**

همکار محترم جناب آقای دکترعبداله‌حبیبی
جمع‌یاران دانشکده مصیبت وارده به‌آنجناب را ازصمیم قلب تسلیت میگویند.
دکتر اعتبار ـدکتر ایزدی ـدکتر اکبری ـدکتربرال‌ـ دکتر به‌نژاد ـدکتر پورمهر ـدکتر پارسیانی ـ دکتردهگان دکتر زهرائی ـ دکتر سپهر‌ـ دکتر شافع ـدکتر صباـدکتر صالحی ـدکتر سید محمد طباطبائی ـدکترسید محمود طباطبائی‌ـ دکتر عرب‌زاده‌ـ دکترعظیم زاده‌ـ دکتر ابراهیم غروی ـدکتر جعفر غروی ـدکتر فرـدکتر گیدفر ـ دکتر لقمان‌ادهم ـ دکترموحدی‌ـ دکتر منصور‌ـ دکتر نوذری‌ـ دکتر وزین ـدکتر هاشمی نژاد ـدکتر هنربخش

فوت مرحوم حسین داودی رابعموم بازماندگان خانواده محترم داودی مخصوصا همسرگرامی و دختران وپسران شایسته آن بزرگوار تسلیت میگویم واز طرف عموم‌کارمندان جهان تربیت دختران این حادثه تاسف‌آور را بهمگی وبجناب آقای مهندس حسن داودی تسلیت میگویم.
آ ـ ۳۴۱۷۲ **ایراندخت بنی‌احمد**

بانهایت تاسف وتاثر مصیبت وارده را بفامیل محترم آقای طلائی پور تسلیت عرض نموده سلامتی وبقای آنخاندان جلیل راازخداوند مسئلت می‌نمایند. **بنگاه‌کارمزد**

سعدیا مردنکونام‌نمیرد هرگز
مرده آنست که‌نامش بنکوئی نبرند
درگذشت‌رادمردنیکوکاروحکیم‌حاذق‌ودانشمندمرحوم‌نورالحکما موجب نهایت تاسف وتاثر گردید ضمن عرض تسلیت به بازماندگان فقید سعید بالاخص آقایان اسداله وعبدالولی و محمد نورامیدواریم مارا هم دراین‌مصیبت عظیم شریك غم خود بدانند.
جواد میری ـتقی میری ـهادی‌میری ـاکبرروح‌الامین

مصیبت وارده را بخانواده محترم نورتسلیت عرض‌مینمائیم
آ ـ ۳۰۵۰۹ **امیر دیالمه ـستوان یکم مهدی‌احمدی**

مصیبت وارده رابخانواده محترم تحصیلی تسلیت‌عرض مینمائیم **دانش‌آموزان‌کلاس‌ششم ریاضی‌دبیرستان‌سعید**

دوست محترم آقای حسین فکری مدیر باشگاه‌تهران‌جوان
درنهایت تاسف مصیبت وارده رابه‌آن دوست عزیزتسلیت عرض مینماید **حسین رجبی**

از فوت مرحوم حسین محلوجی متاثریم ودراندوه‌فامیل محلوجی خودرا شریك میدانیم.
غلامعلی نیکوئی ـکریم گلشن‌ـ محمود اسماعیل پور‌ـ تیموری
آ ـ ۳۰۴۶۳

اعضای یك فرقه مذهبی

بزرگترین‌روزنامه سئول رامنهدم کردند

سئول ـ کره جنوبی ـ ۱۰دسامبر ـ رویتر ـ امروز در حالیکه پیروان یك فرقه مذهبی به اداره یکی از پر تیراژترین روزنامه های سئول حمله بردند ، پلیس بیش از هزار نفر را دستگیر کرد.

پس از آنکه دو هزار نفر اداره روزنامه را به مدت یکساعت در تصرف درآورده بودند. پلیس‌برای اعاده‌نظم از بمبهای اشك‌آوراستفاده کرد.

پلیس اعلام کرد که تعدادصحیح بازداشت شدگان به ۱۰۳۴ نفر بالغ میگردد.

اغتشاش مزبور پس از آنکه فرقه « شانگنوکیو » درخواست کرد روزنامه «تونك‌ایل‌بو» مقاله انتقاد ـ آمیز خود را نسبت به رهبر آنها تکذیب کند بوجود آمد.

اعضای فرقه بشنیدن اظهارات سر دبیر که گفت مقاله بر پایه تحقیق علمی استوار شده فرمان‌حمله به اداره روزنامه را صادر کردند.

جمعیت ۵۰۰ نفر از افراد پلیس را که در برابر در ورودی صف کشیده بودند کنار زد و به تاراج اداره روزنامه پرداخت و چاپخانه آنرا نیز تقریبا معدوم کرد.

بلافاصله در پارلمان کره تقاضا شد وزیر کشور بسبب بی لیاقتی‌در جلوگیری‌ازحادثه کناره‌گیری کند.

رئیس جمهوری کره جنوبی از مردم خواست که‌ازایجادآشوب خودداری کنند.

به پلیس سئول فرمان آماده‌باش برای مقابله با حوادث ناگهانی‌داده شده است.

حرمسرائی که یکزن عراقی تشکیل‌داده بود

بغداد ـ نادیااسکلانی ۲۴ ساله اهل بغداد معتقد است که اگرمرد ها حق‌دارند حرمسرا بپا کنند چرا زنها این کار را نکنند ؟

وی در عرض هفت‌هفته هفت شوهر کرد. هریك از این هفت شوهر از مراودات عاشقانه زن خود کاملا بی‌اطلاع بود زیرا او بهریك از شوهرها گفته بود پرستار بیمارستان است و درهفته فقط‌یك شب میتواند در منزل بخوابدوبدین ترتیب هرشب از شبهای هفته را بخانه یکی از شوهرها میرفت.

تعجب اینجاست که‌هرهفت‌شوهر او درشعاع یك‌میل‌زندگی‌میکردند. نادیاهرگز ازشوهرهای هفتگانه خود تقاضای خرج منزل و خرید لباس وجواهرات نمیکرد و به آنها میگفت حقوق پرستاری کفاف مخارج اورا میدهد.

اتفاقا یکی از شوهرها بنام‌احمد در قهوه‌خانه‌ای باحسن شوهردیگر آشنا شد. احمد اظهار داشت هفته‌ای یك‌بار روز سه‌شنبه زنش را می‌بیند. حسن نیز بااو همدردی کرده گفت او نیز فقط‌جمعه‌هازنش را می‌بیند. احمد از حسن دعوت کرد که روز سه‌شنبه‌ناهار را در منزل او بخورد.

درهمین روز بود که رازنادیا فاش شد و پلیس اورا دستگیر کرد و دادگاه باتهام « تعدد ازدواج » اورا به‌هفت‌ماه‌زندان‌به‌تعداد‌شوهران محکوم کرد.

درابتدا قاضی در نظر داشت اورا آزاد کند زیرا هیچیك از هفت شوهر ازکارزن خود نرنجیده‌بودند. هم‌اکنون هرهفت نفر شوهر در انتظار آزادی او بسرمی‌برند و او نیزدرزندان تصمیم خودرا برروی یکی از آنها خواهد گرفت.

امریکائیها محفظه جاسوس آسمان رادر هوا گرفتند

هونولولو ـ جزایر هاوائی ـ۱۰ دسامبر ـ یونایتدپرس ـهواپیماهای نیروی هوائی امریکا محفظه صدو پنجاه کیلوئی قمر مصنوعی‌جاسوس امریکا رادر هوا گرفتند.

این محفظه پس از آنکه سه‌روز دور زمین میگشت از قمر مصنوعی « دیسکاوررـ۱۸» جدا ودر منطقه پیش بینی شده که مجاور هاوائی است به جو زمین داخل گردید. محفظه جدا شده را در ارتفاع‌چهار هزارو هفتصد متری زمین گرفتند. این دومین محفظه ای است که پس از بازگشت از مدار زمین در هوا گرفته میشود.

در انتظار سقوط

۹ هواپیما منتظر سقوط محفظه بودند. دستور رادیوئی زمین در چهل و هشتمین گردش محفظه در اطراف کره زمین وقتی برفراز آلاسکا میگذشت به آن ابلاغ شدو بلافاصله باانفجارموشك‌کوچك محفظه از دیسکاورر ۱۸ جدا گشت.

بدین‌ترتیب تاکنون‌آمریکا چهار محفظه را ازمدارزمین بازگردانیده است که‌دوتای آنهادرهوا ویکی در آب گرفته شده و محفظه چهارم مفقود گشت.

دراین محفظه بافتهای انسانی و مواد زنده دیگر گذاشته بودند تا اثر مسافرت فضائی را روی آنها بیازمایند.

خود قمر مصنوعی جاسوس به گشت زنی در فضا و گرفتن عکس هائی از مناطق استراتژیکی ادامه می‌دهد.

استیونسن منتظر وزیر خارجه آینده است

نیویورك ـ ۱۰دسامبر ـ اسوشیتد پرس ـ «ادلای ای • استیونسون» روز چهارشنبه خاطرنشان ساخت مادام که نام وزیر خارجه جدیدامریکا فاش نشده وی تصمیم خود را مبنی بر قبول سمت نماینده امریکا اعلام نخواهد کرد•

در فرودگاه نیویورك خبرنگاران از استیونسن سئوال کردندکه آیاتصمیم خود را برای قبول سمت نماینده **امریکا در سازمان ملل گرفته است** یانه•

وی جوابداد مجبورم در این باره با رئیس جمهوری منتخب و وزیر خارجه جدید مذاکره بعمل آورم•

از استیونسن سئوال شد که آیا مقصودش اینستکه انتصاب وزیر خارجه‌جدیدقبل‌از انتصاب وی‌بسمت نماینده امریکا در سازمان ملل‌صورت خواهد گرفت ؟

استیونسون جواب داد تصورمیکنم چنین باشد•

نوشته: ماکس کلو
ترجمه: م. تاراجی

در لائوس: شمشیرها را تکان میدهند.

این سه گروه عبارتنداز۱-بی‌طرفها ۲- افراطیون ۳-کمونیستها وهبر بی‌طرفها نخست‌وزیر سووانا فوما است .

کینین وزیر اطلاعات، سیاست وینتیان را اینطور شرح داده است .

«دولت سابق لائوس ، در مدت سه سال جنك کوشش کرده است که ازقدرت پاتت‌لائو بازور و نیروی قهریه بکاهد . ولی موفق نشد وبر عکس پاتت‌لائو بیش از هر وقت مقتدر شده‌است. فقط یك راه حل وجود دارد و آن اینستکه با آنها جلوبرویم .»

اما آیا ممکن است ؟

این سئوالی بود که من از سوانافوما کردم . من اورا مردی تخته و کوفته یافتم .

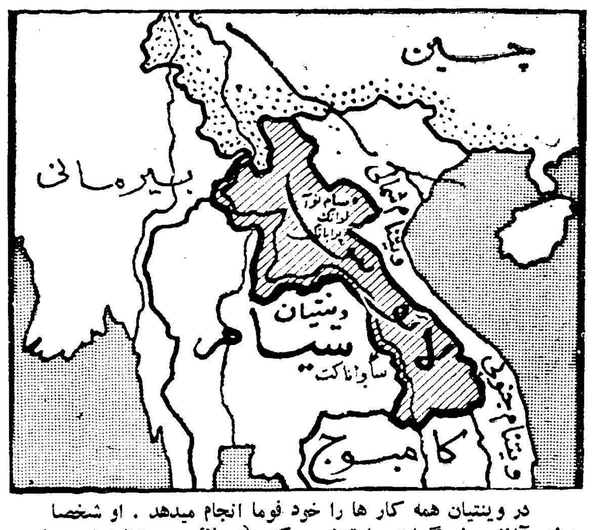

در وینتیان همه کار ها را خود فوما انجام میدهد . او شخصا بولتن آژانس خبرگزاری را تنظیم میکند (در لائوس روزنامه نیست.) فوما شخصا تمام تلگرامهای روزنامه نگاران را سانسورمیکند.

گفتگوهای فوما سرشار از امید است در مصاحبه‌ای که با او کردم ،از همان ابتدا گفت :«من امیدوارم‌همه چیزمرتب‌شود.»

من با کسب موافقت پاتت‌لائو برای شرکت در دولت و همکاری با اعضای کمیته ساواناکت ، موفقیت بزرگی بدست آوردم .

حزب پاتت‌لائو قبول کرده است که در یك حکومت وحدت ملی شرکت کند . تمام ملت بامن هستند . بگفته های من اعتماد داشته باشید ملت نه با پاتت‌لائو است و نه با ژنرال فومی بلکه طرفدار من است‌زیرا من بملت صلح را عرضه میکنم.»

من از فوما سئوال کردم آیا کمیته‌ساواناکت‌نیزپیشنهادهمکاری با شما و کمونیستها را قبول میکند ؟

فوما ابتدا طفره رفت . ولی بعدا وقتی من اصرار کردم پاسخ بدهد ، برای من تابلوئی که چندان درخشان نبود ترسیم‌کرد .

وی گفت : من هنوز نتیجه‌ای بدست نیاورده‌ام . این ژنرال‌فومی نیست که باید بحساب آورد بلکه او عروسکی است دربین دستهای آمریکائیها . این آمریکائیها هستند که اورامجبور بمقاومت می‌کنند. من بیهوده سعی کردم که آنها را قانع‌کنم .

فرانسویان و انگلیسها دلایل مرا درك کردند و از من‌پشتیبانی می‌کنند . اما آمریکائیها ،مسئله را درك نمیکنند .

من فقط یك امید دارم و آن اینست که وقتی پرزیدنت کندی درکاخ سفید مستقر شد سیاست آمریکا را در لائوس تغییر دهد.»

امروز سوانافوما تنها است . او مطمئن است که ساواناکت‌به تقاضای همکاری بااوپاسخ منفی میدهد . از طرفی مردانی‌که‌نخست‌وزیر روی آنها حساب میکند یکی پس از دیگری درکار خودطفره‌میروند.

سوانافوما در دو راهی قرار گرفته است یاکناره گیری کند (چیزی‌که او اعلام کرده‌است قصد اجرای آنراندارد) یا آنکه برای حفظ خودبه پاتت‌لائوها و بلوك کمونیست تکیه کند .

باید دانست که کمونیستها فرصت‌راازدست نداده‌اند و درهمین مدت‌کوتاه آنها نتایج خوبی بدست‌آورده‌اند .

پس از یکماه مذاکره بین کمونیست ها وفوما پاتت‌لائو موفق‌شد شش امتیاز از نخست‌وزیر بدست‌آورد.

شش امتیاز بنفع بلوك کمونیست

۱- باشوروی مناسبات دیپلماسی برقرارخواهدشدوکمك‌اقتصادی شوروی پذیرفته میشود .

۲- لائوس کمك اقتصادی پکن و هانوئی (ویت‌نام شمالی) را قبول خواهد کرد .

۳- بدوکشور ویت‌نام شمالی و چین کمونیست پیامهای حسن‌نیت فرستاده خواهد شد برای آنکه بعدا بین لائوس و ویت‌نام شمالی و چین کمونیست هیئت های اقتصادی‌وفرهنگی‌مبادله‌شود.

٤- مناسبات‌حسن همجواری با چین‌کمونیست‌برقرارمیگردد.

٥- آتش بس‌بین‌ارتش‌ملی وپاتت‌لائو قطعی‌میشود و فرماندهانی که این دستور را اجرا نکنند عوض میگردند .

٦- پاتت‌لائو فکر تشکیل یك حکومت وحدت ملی را قبول‌میکند اما «خائنین» نباید در این حکومت شرکت کنند .

بدین ترتیب بلوك کمونیست از شانسی که به‌آنهاداده‌شد خیلی زودبهره برداری کردند .

ناتمام

مك‌میلان دعوت از چوئن‌لای را رد کرد

نخست‌وزیر انگلیس‌گفت هرگاه زمان را مساعد تشخیص‌دهد از چوئن‌لای دعوت خواهد کرد تا بانگلستان بیاید -گروهی از نمایندگان حزب کارگر قطعنامه‌ای پیشنهادکردندکه از خروشچف بعلت غلبه برافکار خشن مائوتسه‌تونك تشکر شود ، لکن مك‌میلان این پیشنهاد را نیز ردکرد .

لندن -۹ دسامبر -آسوشیتد پرس - مك میلان نخست وزیر انگلستان روز پنجشنبه‌اظهار داشت- هر گاه زمان را مساعد تشخیص دهد ، از چوئن لای دعوت خواهد کرد تا به انگلستان بیاید .

وی این مطلب را در مجلس‌عوام انگلیس به اطلاع نمایندگان‌رسانید و افزود که در حال حاضر زمان برای این دعوت مساعد نیست.

گروهی از نمایندگان پارلمان از مك میلان خواسته بودند تا برای حل مسئله روابط دنیای غرب با چین ، اقدام کند .

مك‌میلان ضمن تائید نظر آنها مطالب فوق را اظهار داشت وگفت باید زمانی به اینکار اقدام کردکه به نتیجه مثبتی برسد .

۳۸ تن از نمایندگان حزب‌کارگر قطعنامه ای تهیه کرده تسلیم‌مجلس نمودند که بموجب آن باید از خروشچف جهت بکرسی نشاندن اصل همزیستی مسالمت آمیز درکنفرانس سران‌و احزاب‌کمونیست تشکر کرد .

در این قطعنامه گفته شده است خروشچف با کوشش خود در غلبه برمائوتسه تونك صلح جهان را نجات داده‌است . زیرا مائو نظریات خشونت آمیزی دارد .

اغلب امضاء کنندگان قطعنامه از اعضاء جناح چپ حزب کارگر میباشند .

ولی مك میلان‌بانظر آنهامخالفت کرد و گفت انگلستان باید از دخالت در دعوای سران کمونیست به پرهیزد .

محاکمات یاسی‌آدا

پلیس متهم بهمکاری‌در توطئه‌قتل اینونو شد

جزیره یاسی آدا - رویتر - ۱۰ دسامبر -امروز شاهدی در دادگاه یاسی آدا اظهار داشت وی ناظرآن بوده است هنگامی که جماعتی به اتومبیل عصمت اینو نو رهبرحزب جمهوری خواه ترکیه حمله ور شده‌اند پلیس با بی اعتنائی و خونسردی ناظر ماجرا بود و یك افسر سوار نظام سر انجام جمعیت را متفرق کرد .

وی که نظمی سوین نام دارد و از اعضای اداره امنیت استانبول میباشد علیه «بایار» «مندرس» و چند تن دیگراز سران سابق‌ترکیه که‌متهم به توطئه قتل عصمت‌اینونو شده‌اند شهادت میداد .

وی گفت‌وقتی افسر سوارمذکور که سر گرد «کنعان» نام داشت مشغول متفرق‌کردن مردم شدپلیس علنا در کار او اخلال میکرده‌است.

نامبرده دو تن از کسانی را که در حمله به اتومبیل اینونو شرکت داشتند تشخیص داده و توانسته آنها را بشناسد .

رئیس دادگاه گفت آیالزومی داشته‌که رئیس‌سابق پلیس‌راهنمائی استانبول که یکی از متهمین‌قضیه حمله به عصمت اینونو میباشد او را از اتومبیل خود خارج کرده و باتومبیل دیگری منتقل سازد ؟

شاهد اظهار داشت بعقیده وی اینکار لزومی نداشته است .

برای متهمین این پرونده‌تقاضای ۸ تا ۱۵ سال زندان شده ولی چون نقشه قتل بموقع اجرا گذارده نشده تقاضای اعدام برای کسی‌نگردیده است .

زنان رودزیا تاکسب استقلال کودکی بوجود نخواهند آورد

لندن - ۱۰ دسامبر - یونایتد پرس -روزنامه‌دیلی‌اسکچ درشماره امروز خود مینویسد زنان رودزیای شمالی تهدید کرده‌اند تازمانی‌که کشور آنان باستقلال کامل نائل نشود از حاملگی خود جلو گیری خواهندکرد وکودکی‌بدنیا نخواهند آورد .

این تهدید توسط خانم وارگارل مومبا همسر دبیرکل‌حزب استقلال ملی رود زیای شمالی برای ایان مك لود وزیر مستعمرات انگلستان ارسال شده است .

در این تهدید نامه خاطرنشان گردیده که ما تمام نفوذ خود رادر شوهران خویش بکار خواهیم برد تا برای بدست آوردن استقلال همه مساعی خود را بکار اندازند . اگر این‌کار عملی نشد مامادران رودزیا حاضر نیستیم یك نسل برده دیگر بوجود آورده و آنرا باستعمار گران تحویل دهیم .

رازی‌که ۹ ماه مکتوم ماند !

لوس‌آنجلس -۱۰ دسامبر - آسوشیتدپرس - ساعت تقریبا چهار بامداد بود خانم «اسنو» خود را ببالین شوهرش نزدیك کرد و در حالیکه او را تکان میداد و از خواب بیدار می کرد گفت :

عزیزم ، برخیز . من می خواهم رازی‌را برای تو فاش‌کنم که‌مدتهاست آنرا پنهان کرده‌ام ما بزودی‌صاحب فرزندی خواهیم شد

شوهر که رالف اسنو نام دارد و ۳۷سال از عمر او می گذرد در حالیکه از این مزاحمت سحرگاه زنش ناراحت شده بود گفت آخر اکنون چه وقت فاش کردن این راز بود ، خوب حالا چه وقت بچه دار خواهیم شد؟ زن در حالیکه بخود می‌پیچید جوا بداد . خیلی زود عزیزم شاید تا چند دقیقه دیگر !

بلافاصله شوهر از جای خود برخاست ودر حالیکه متوجه جریان شده‌بود دوان دوان خود را به مطب قابله ای رساند . نیم ساعت بعدآنهاصاحب پسری شده‌بودند که دو کیلو و نیم وزن داشت .زن‌و شوهر قبلا نیز سه پسر داشته اند . خانم اسنو از چند ماه پیش تاکنون بعلت ابتلاء به یك بیماری عضلانی دائما در صندلی‌چرخ‌دار بسر میبرد .

از فردا صبح — **سینما امپایر - سینما پلازا - سینما حافظ** — از فردا صبح

سرگذشت دو دلداده‌که در
بحبوحهٔ جنك ومیان مرك وزندگی
فرصتی برای عشق ورزیدن
جستجو میکردند

جان‌گاوین . لیلوپولور

درفیلم

میان مرگ وزندگی

سینماسکوپ . رنگی

دوبله بفارسی دراستودیوپلازا

اثر نویسنده معروف **اریش ماریارمارك** نویسنده کتاب **درجبهه غرب خبری‌نیست**

شروع درسینما امپایر : ۱۰٫٤٥صبح - ۲٫٤٥ - ٥ - ۷٫۱٥ - ۹٫۳۰ بعدازظهر
شروع درسینما پلازا : ۱۰٫۳۰ صبح - ۲٫٤٥ - ٥ - ۷٫۱٥ - ۹٫۳۰ بعدازظهر
شروع درسینما حافظ : ۱۰٫۱٥صبح - ۲ - ٤٫۱٥ - ٦٫۳۰ - ۸٫٤٥ بعدازظهر

آ- ۳٤۲۷۲

مسئله شماره یك آمریکا

حل مشکلات مالی و پولی آمریکا ، برای دولت آینده کندی ، در درجه اول اهمیت قرار دارد

NEW YORK Herald Tribune

دولت آینده کندی ، یك کساد داخلی اقتصادی‌را که‌میتواند شدید شود و همچنین یك اوضاع و احوال بین المللی را که بر دلار و طلا اثر میگذارد ، بارث خواهد برد .

مشکلاتی‌را که پدید آمده است باید بدون وحشت ، ولی در عین حال ، جدا مورد بررسی قرار داد.

این دو مسئله که یکی جنبه ملی و دیگری جنبه بین المللی‌دارد، بیکدیگر پیوسته است . در نتیجه، چیزی که اکنون مورد برد وباخت قرار گرفته ، قدرت آمریکا برای غلبه بر کساد اقتصادی ، بر آوردن نیازمندی های نظامی و غیر نظامی ادامه کمك های خارجی و صدور سرمایه بازرگانی به خارج‌است.

اگردولت کندی بخواهدتعهدات خود را انجام دهد باید دو مشکل مزبور را حل‌کند تا آزادی‌اقتصادی آمریکا در داخل اعاده یابد ودر عین حال‌ثبات ارز های خارجی بین‌المللی دراقتصاد جهانی‌روبه توسعه، تامین شود .

اگر بگوئیم جز چند بحران‌غیر منتظره که احتمالا در مورد صلح و یا جنك پیش خواهد آمد ، حل مسائل پیچیده مزبور ، برای دولت آینده ، دارای اهمیت درجه اول است ، مبالغه نکرده‌ایم .

محدودیت عمل

شاید بهتر آن باشد که دولت آینده بعنوان اولین قدم ، بدین نکته توجه کند که خارجیان ،طبق اوراق موازنه پرداخت های‌بازرگانی در بازار آمریکا ، مبلغ ۱۹ میلیارد دلار بستانکار هستند .

این طلب کوتاه مدت است و خارجیان میتوانندهر لحظه درآزای آن طلا و یا ارز های خارجی ، بخواهند .

این وام عظیم و کوتاه مدت ، بین المللی ، آزادی عمل ما ، تامین سیاست خارجی را از نظر مالی ،و حل مشکلات بین المللی مربوط به بحران و تسریع در رشد و نمو اقتصادی را ، محدودمیسازد برای آنکه نگذاریم ، طلبکاران خارجی در برابر وام خود پول بخواهند و طلا را از آمریکاخارج کنند ، باید نرخ بهره را بالا تر از حدی نگاه داشت ، که ازنظر پرهیز از یك بحران اقتصادی ، مناسب است .

از این گذشته وام کوتاه مدت مزبور ، حتی اگر ما موفق شویم صادرات کالاو خدمات‌خود راتوسعه دهیم و اضافه صادرات هم داشته باشیم ، همچنان باقی خواهدماند و مایه تهدید است .

در دو جبهه

از اینرو دولت کندی باید دردو جبهه حمله کند که یکی داخلی و دیگری خارجی است .

در جبهه داخلی هدف حمله ، افزایش قدرت و قابلیت‌رقابت‌اقتصاد آمریکا ، در برابر اروپای غربی و ژاپن است . لازمه این افزایش قدرت سرمایه گذاری بیشتر در زمینه تحقیقات و تکنو لوژی‌است. همچنین باید جنبه های تور می ، ناشی از قیمت های صنایع بزرك و مزد ها را متوقف ساخت .

شاید لازم باشد که مزد ها برای چندین سال چنان تثبیت گردد که مزد کارگران رسته های اصلی صنایع مانند پولادو اتومبیل ، سریعتر از نسبت تولید حد متوسط ملی افزایش نیابد . از زمینه‌صنایع نیز باید ، از تقلیل بهای کالا ها پیروی کرد .

کار شناسان عقیده دارند که اضافه ما ، از بازرگانی بین المللی و مبادله خدمات در سال جاری دو میلیارد خواهدبود و اگراقدامات مزبور بموقع اجرا گذاشته شود ، رقم مزبور را به ٤ تا ٦ میلیارددلار میتوان رساند . با در نظر گرفتن انعطاف پذیری اقتصاد آمریکا ، باید اضافه مزبورامکان پذیر باشد.

مشکل پولی

لازم است در جبهه دیگر نیز برای تبدیل قسمت عمده ۱۹ میلیارد قرض کوتاه مدت به سپرده بین المللی اقداماتی شود . شاید یك راه آن اختیار دادن به صندوق بین المللی پول باشد تا سپرده‌های بانك های مرکزی کشور ها را از بابت ۱۹ میلیارد مزبوربپذیردو در برابر تضمین‌دهد که سپرده ها قابل تبدیل‌به طلا و یا هر پول‌دیگر است . در نتیجه اجرای این طرح نیمی از طلب ها ، از دست‌صاحبان کنونی آن خارج خواهد شد و به صندوق بین المللی پول منتقل میگردد .

عقاید کندی

اگر چه مسائل مزبور پیچیده است ، با این حال باسیاست عملی مربوط است و ما از روی کتاب کندی‌بنام «استراتژی صلح» میدانیم که وی در باره این مسائل ،در دسامبر ۱۹۵۹ مشغول اندیسه بوده است .

کندی نوشت مسئله ای که در دستور کار قرار دارد ، مشکل اندوخته های آمریکاست. توسعه بازرگانی بین المللی چنان سریع است که از میزان تولید طلا در دنیای آزاد ، جلو میافتد و دلار مجبور شده است که **بعنوان یك پول قابل ذخیره ، سهم نا متناسبی را بر عهده بگیرد .**

لکن اکنون زمان آن فرارسیده است که‌ما مشترکا روش و شیوه‌ای را مورد بررسی‌قرار دهیم که‌حاصل آن صرفه جوئی در ذخیره های بین المللی است و در نتیجه قدرت جدید پوند استرلینك و سایرپول های قاره اروپا نیز مورد استفاده قرار خواهد گرفت .

نیویورك هرالد تریبون

اعلامیه جدید کمونیستها در مسکو

اعلامیه اخیر تلفیقی ازنظریات شوروی وچین استولی دراکثرموارد آن‌نظریات‌چین درعقاید شورویها جذب‌شده‌است اگر بین چین‌وشوروی اختلافی وجود داشته صدور این اعلامیه بهیچوجه دلیل آن نیست‌که این اختلاف برطرف گردیده باشد .

THE TIMES

از کنفرانس مسکو ، که‌گفته میشد بخاطر صدور قطعنامه ای در باره اختلافات چین وشوروی‌تشکیل شده ، اعلامیه‌ای‌محکم تر،نیرومندتر و کلی تر صادر گردید . اگر بخواهیم که اعلامیه صادره از مسکو را فقط از لحاظ پیروزی ویا شکست کنفرانس‌درمورد اختلافات چین وشوروی در نظر بگیریم ، باید اذعان داشت که اهمیت‌مسئله را دست کم گرفته ایم . غرب باندازه کافی‌بااعتماد آقای‌خروشچف به قدرت و پیشرفت کشور روسیه آشناست ، اما آنچه در اعلامیه مسکوروی آن‌تاکید شده اصرار برای تامین آینده موفقیت آمیزی جهت انقلاب کمونیستی است . در سال ۱۹۵۷ بود که‌احزاب کمونیست حاکم به تجدید توضیح و تشریح سیاست دوران پس از استالین پرداختند . بیانیه جدید جهت‌همان اعلامیه قبلی را تعقیب میکند ولی نیروی جدید و وسیعی از آن پشتیبانی مینماید .

تنها احزاب کمونیست اروپائی نیستند که امضای خود را پای‌این اعلامیه گذارده اند ، بلکه‌احزاب دورتری که خودراپیشقراول‌انقلاب در آسیا ، افریقا و امریکای‌لاتین میدانند نیز از این بیانیه پشتیبانی کرده‌اند . از سال ۱۹۵۷ به بعد کمونیست ها پایان دوران استعمار را «بعنوان» تحولی که فقط از تشکیل دنیائی باسیستم‌سوسیالیستی اهمیت کمتری دارد و پس از آن در درجه دوم اهمیت قرارگرفته تلقی می‌کنند .

اکنون در آسیا ، افریقاامریکای لاتین زمینه های‌بسیار غنی‌وجدیدی برای فعالیت های سیاسی آماده شده‌است از اینرو جای تعجب‌نیست که اعلامیه جدید زمینه های‌دیگری از لحاظ انقلابی بر آنچه تجدید ارزیابی تئوریك نتایج کنفرانس سال ۱۹۵۷ محسوب میشد ،افزوده باشد .

نخستین ضرورت

دراین راه نخستین ضرورت آن بوده که به معتقدان دوباره اطمینان دهد که در سیر اجتناب ناپذیر تاریخ تغییری حاصل نشده‌است . این موضوع عملی گردیده و دنیای سرمایه داری باوجود کوشش‌های خویش رو بزوال است . وجودیك کشور سرمایه داری مرفه و یا افزایش تولید تصادفی جوابگوی به تضاد های آشکار در اقتصاد سرمایه داری و بین کشور های سرمایه داری نیست . مبالغه دراین نحوه تجزیه و تحلیل بحدی‌آشکار است و اهمال و مسامحه ای که‌به کار رفته بحدی چشم‌گیرمیباشدکه نیازی به توضیح و تشریح ندارد (مثلاباید‌پرسیدچگونه استکه بااین استدلال‌کمونیسم در اروپای غربی پس از جنك‌دوم جهانی کوچکترین پیشرفتی نداشته است)

آنچه جالب بنظر میرسد پیش کشیدن مجدد مسئله « جبهه متحد در مردم » است که آنرا بعنوان امید اصلی پیروزی انقلاب وانمود کرده‌اند درحالیکه‌همین چندی‌پیش بود که خاطرنشان‌میساختندهرگونه اتحادی باسوسیال دموکرات ها موقتی خواهد بود.

هروقت موقع‌مناسب باشدکمونیست هابا تصمیم‌قاطع‌به‌میزهای کنفرانس بازخواهند گشت و به تودهنی زدن به عناصر ابن‌الوقت خواهندپرداخت

اختلاف مسکو پکن

باتصویری که از جبهه «برنده» وجبهه «بازنده» در اعلامیه رسم‌شده اختلاف «چین» و شوروی آشکار میشود . منتهی این‌اختلافات‌باشدتی که‌در چندماه گذشته از آن یاد میشد در اعلامیه‌مورد بحث قرار نگرفته و از اینرو وسوسه قرائت اعلامیه برای آنکه روشن‌شودبرنده وبازنده در این بازی کدام است . نیرومند میباشد . معذالك اشتباه خواهد بود اگر با چنین وسوسه‌ای بخواهیم اعلامیه رابخوانیم .

درحقیقت‌اعلامیه ائتلافی‌ازنظریات دوطرف است گواینکه در بسیاری از موارد نظریات چین در نظریات شوروی‌جذب‌وحل‌شده‌است.

اگر دریك عبارت‌ناگزیر از تذکر نظریات‌چینی‌ها گردیده‌اند‌درهمانجا روی نظریه همزیستی مسالمت‌آمیز خروشچف‌تاکید شده است .

بهرحال میتوان گفت اگر ظرف چندماه گذشته بین چین وشوروی اختلافی وجود داشته این اعلامیه بهیچوجه دلیل آن نیست که این اختلاف‌بطریقی خل‌شده ویابه چینی هااجازه داده شده باشد که به‌اعمال اصول‌خود ادامه دهند.

مشعلی راکه ۱۲ حزب کمونیست که درسال ۱۹۵۷ بدست گرفتند اکنون بدوش ۸۱ حزب که‌درمسکو اجتماع کردند سپرده شده است . بااین ترتیب روسها اختلافات خود راباچینی‌ها به زمینه وسیع تری که‌از نظرآنان سالم‌تر نیز هست منتقل کرده‌اند .

دراین اعلامیه رهبری حزب کمونیست وکشور شوروی باردیگر پشتیبانی شده ووانمود گردیده که درآنجا هرگز اختلافی وجودندارد.

روسها مجددا این نظریه خودرا دراعلامیه گنجانیده‌اند که جنك جهانی ، حتی برای کشورهائی که درآن شرکت ندارند یك بلیه و فلاکت مسلم خواهدبود .آنهاتاکید کرده‌اند که اردوی کمونیست ،اگر امروز هم نتوان گفت ، در آینده نزدیك برای خنثی کردن تجاوز امپریالیسم نیروی کافی دارد و همچنین تصدیق شده که بسیاردیر خواهد بودکه فقط پس‌از شروع به جنك دست‌بکارشد. دراینجاملاحظه میشود که امتیاز کوچکی به‌چینی‌ها داده شده است.

تنها راه

اعلامیه میگوید «امروز جز همزیستی مسالمت‌آمیز ویادرگیری یك‌جنك‌نابودکننده‌راهی‌وجودندارد» ازآنجا که نهضت صلح جنبه تقدم برهرچیز دیگر دارد، لذاهیچگونه اختلاف سیاسی و عقیدتی نبایدمانع ورادعی در راه آن گردد .

برتری شوروی در زمینه تحولات داخلی ، در حالیکه نسبت به‌جهش بزرك چین غرغر میشود ، نیز مورد تصدیق قرار گرفته است . چنین استنباط میشود که روسها دست بکار ساختمان یك جامعه‌کمونیستی بطور کامل هستنددرحالیکه کشور های دیگرفقط بکار بنیان گذاری سوسیالیسم و یا ورود بدوران ساختمان یك جامعه متحول سوسیالیستی مشغولند .

دراعلامیه اشاره دیگری شده‌که شاید آنرا بتوان خطاب به«مائوتسه تونك» که درکنفرانس حاضرنشده تلقی کرد .

اعلامیه میگوید «ضدیت‌های‌ملی از میان کشور های کمونیست رخت بربسته است و هیچگونه دلیل و انگیزه‌ای برای وجود چنین ضدیت هائی وجود ندارد . اماتاسفانه تظاهرات تمایلات ناسیونالیستی و کوته‌فکری ناشی از آن بخودی خود هنوز برطرف نشده است .»

بااین ترتیب چینی ها(گرچه بطور غیرصریح)طرف خطاب قرارگرفته اند که چراقبل‌از آنکه اختلافات ظاهر شود مسائل مربوط به خود را مورد مشاوره قرار نمیدهند . و سپس تاکید شده که از مجاری عادی باید ترتیب جلسات دیگری داده شود. بوضع یوگسلاوی با تذکر این جمله اشاره شده که «همزیستی مسالمت آمیز کشور ها» نباید مبارزه طبقاتی را آنطور که تجدید نظر طلبان مدعی هستندنفی کند. چنین همزیستی یك‌نوع‌خاص از مبارزه بین سرمایه داری و سوسیالیسم است ». (تایمز)

آگهی تشکیل مجمع عمومی

بنا بتقاضای اکثریت صاحبان سهام ، مجمع عمومی فوق العاده شرکت سهامی تجارتی ترافیکو درساعت ٥ بعد از ظهر روز شنبه مورخ ۱۰ر۱۰ر۳۹در دفتر شرکت واقع در خیابان سعدی شماره ٦۷۸ (٤۸۸ سابق) تشکیل میشود . ازسهامداران محترم تقاضا میشود درروزو ساعت مقرر درجلسه مزبور حضور بهمرسانند .

دستور جلسه :
ازدیاد سرمایه

آ ـ ۳٤۲٤۸ شرکت سهامی تجارتی ترافیکو ـ تهران

(تارانتل)

آگهی مناقصه از طرف نیروی هوائی

نیروی هوائی شاهنشاهی بتن‌ریزی کف انبار ها و ساختمان قسمت موتوری تیپ فنی و بعضی تاسیسات دیگر طبق نقشجات و مشخصات وشرائط موجود در مهندسی ماتریل ستاد فرماندهی نیروی هوائی واقع در خیابان آیزنهاور جاده کرج چهارراه بیمارستان بمناقصه میگذارد داوطلبین میتوانند با مراجعه بقسمت نامبرده و دریافت مدارك منظور پیشنهادات خود را حداکثر تاساعت ۹ صبح روز پنج‌شنبه اول دیماه بدفتر ماتریل تسلیم و رسید دریافت دارند .

آ ـ ۳٤۲۲۸ نیروی هوائی

آگهی حراج

مقداری از اموال بلاصاحب (اشیاء جا مانده در قطار های مسافری) که بتدریج جمع‌آوری شده در انبارهای پلیس راه‌آهن مرکزی توشه تهران موجود است که بعلت عدم مراجعه صاحبان محمول طـ شماره ۱٥٦ تعرفه راه‌آهن روزهای ۲۲ر۱۰لغایت دیماه ۳۹ درمحوطه‌پلیس راه‌آهن مرکزی بمعرض حراج گذاشته خواهد شد .

طالبین میتوانند برای کسب اطلاع بیشتر و رؤیت عین اموال همه روزه در وقت اداری بانبارهای توشه و پلیس مرکزی مراجعه نمایند و عوارض متعلقه حراج برعهده خریدار خواهد بود .

آ ـ ۳۲۳٦۰ ۱ـ۳ راه‌آهن دولتی ایران

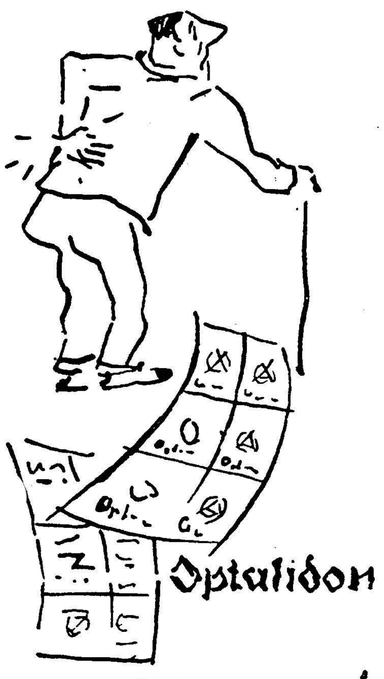

انپالیدون ساندوز محصول سویس

ایطالیدون ساندوز را فقط درکاغذهای زرورقی که دارای علامت مخصوص ساندوز است خریداری فرمائید.

سری اول سکه‌های طلا در روی چوبهای بستنی‌کیم که دارای علامت مخصوص میباشد نصب شده وبمحض مشاهده سکه طلا لطفا دست نزنید وبا تلفن۳۱۷٤٦ بین ساعت ٦ تا ٥ر۷بعداز ظهر اطلاع فرمائید تاهمراه باجایزه‌دوم بشماتقدیم‌گردد.

آ ـ ۳٤۲۲۰

انتقاد

از: اسمعیل یگانگی

سگها و آدمها

نمیدانم چرا عنوان این مقاله‌سگها وآدمها انتخاب شده‌است فقط میدانم پس از خواندن چهار خبر میل کردم عنوان این مقاله راسگها وآدم ها انتخاب کنم .

خبر اول: بالتیمور- آمریکا-دیشب «فیدل» سك کوچولوی آقای ویلیام احساس کرد از آشپزخانه شعله‌آتش زبانه میکشد بلافاصله بطرف اطاق خواب صاحبش دوید

آنقدر سرش رابه در اطاق خواب صاحبش کوبید تا همه را از خواب بیدار کرد و از مرك حتمی نجات‌داد.

خبردوم :این‌واقعه‌هم‌همین چند روز پیش در پاریس اتفاق افتادکه خبر آن در اطلاعات چاپ شد .خانمی برای گرفتن داروی طفل بیمارش‌بیك داروخانه مراجعه کردوقتی خانم دوا راگرفت ورفت مدیر داروخانه متوجه شدکه دختر خانم فروشنده بجای داروی مسکن که قرار بود از یك ساعت بعد از آن به طفل بیماربدهند قوطی مشابهی محتوی یکنوع سم به آن‌خانم داد . هرقدر در جستجوی خانم برآمدند اثری از وی‌نیافتند بلافاصله جریان به‌کلانتریها، رادیوها وتلویزیونها اطلاع‌داده‌شد .رادیوها وتلویزیونها برنامه های خودرا قطع میکردند و مرتب به خانم مورد بحث یادآور میشدند که قوطی محتوی سم رابجای داروی مسکن‌برده‌است و از دادن آن به فرزندش خودداری کند.

تابالاخره یکربع ساعت مانده‌به وقتی‌که قرار بود دارو به طفل داده شود خانمی بکلانتری محل تلفنی‌اطلاع داد که‌از پیام های رادیوئی متوجه شدکه داروی طفلش راعوضی گرفته است و خانم پس از تشکر از ماموران گفت مطمئن باشید جان فرزندم را نجات داده‌اید . یك فرانسه ازشنیدن این خبر نفس راحتی کشید .

خبرسوم : درسال ۱۹٤٥ کودکی‌در تگزاس غفلتا در چاه عمیقی سقوط کرد رفتن دراین چاه عمیق که برای عملیات نفتی حفر شده بود بآسانی میسر نبود . درمدت‌کوتاهی اقدامات لازم برای نجات کودك شروع شد . بوسیله لوله های مخصوص غذا وهوا به ته چاه فرستادند در سراسر امریکا میلیونها نفر پس از شنیدن این‌خبر درکلیساهااجتماع کرده وبرای نجات کودکی که در برزخ مرك و زندگی دست و پا میزد دعاکردند اگرچه با وجود تمام این کوششها نجات آن کودك میسر نشد ولی صدها نفریکه برای‌نجات وی ازمرك تلاش کرده‌بودند باوجدانی آسوده از سر چاه رفتندچه وظیفه انسانی خودراانجام‌داده بودند

خبر چهارم : وحالا خبر چهارم را از زبان دوستی شنیدم این جریان برای یکی از دوستان من که از روزنامه‌نگاران ورزیده و قدیمی است اتفاق افتاد و خوبست جریان را از زبان خودش بشنوید :

دوستم میگفت : چندی پیش شبی هوس سینمارفتن به سرمان زددست زن‌و بچه‌هایم را گرفتم و بیکی از سینماهای خیابان شاهرضا رفتم . وقتی فیلم تمام شد و ما از سینما بیرون آمدیم متوجه شدم که یك شیر پاك‌خورده گذشته از اینکه قالپاقهای اتومبیل مرا دزدیده لاستیك هایش را نیز پنچر کرده‌است.چاره‌ای نبود جز اینکه اول خانم و بچه‌هارا بمنزل برسانم و بعد تکلیف‌اتومبیل را معلوم کنم . همین کاررا هم کردم خانم و بچه‌ها رابه منزل رساندم و خودم بادو حلقه لاستیك برگشتم.اول به راننده تاکسی که مرا از منزل به‌محل توقف اتومبیل من آورده بود گفتم لاستیکها را جابیاندازد ولی راننده تاکسی بعنوان اینکه اینکار برایش صرف ندارد قبول نکرد وبی کارش رفت ناچار خودم «جك» را برداشتم و مشغول تعویض لاستیکها شدم هنوز خوب پیچ‌و مهره هارا درنیاورده بودم که غفلتا جك دررفت وقسمتی از گلگیر اتومبیل روی من سنگینی کرد .مدتی که کمتر ازپنج دقیقه بود بهمان حالت بودم داد و فریادم در جلب عابرین موثر نشد یکوقت متوجه شدم که دونفر بسروقتم آمدند و لی‌بجای رساندن من به‌پزشك مشغول فشار دادن مچ دست و جیب هایم میباشند ! دیگر از حال رفته بودم و نفهمیدم چطور شد تایکساعت بعد که چشمهایم راباز کردم دیدم‌در مطب یکی از پزشگان معروف هستم ودو جوان آسوری که مرابه مطب آن پزشك‌آورده بودند بالای‌سرم‌ایستاده‌اند تا اینجا مطلب عادی‌است ولی وقتی حالم خوب شد متوجه شدم که درهمان حالیکه من از شدت درد در زیرگلگیر اتومبیل دست و پا میزدم رنود دگمه های سردست ، کیف پول و ساعت مچی‌ام‌رادزدیدند تازه‌فهمیدم که‌آنهائی که‌اول ظاهرا به کمك من آمده بودند وقبل از هر چیز مچ دست و جیب هایم را مالش میدادند منظورشان‌چه بود!

گفتگوی مردم

توزین نان

آقای هجرت‌ساکن چهارصددستگاه بوسیله تلگراف شهری یادآورمیشود بیشتر خبازیها نان را بطور کلی‌توزین نمیکنند و تقریبا یکمن ۳۵ الی ٤۰ ریال بفروش میرسانند از شهرداری واداره کل غله و نان تقاضا میشود در اینمورد اقدام موثری بعمل‌آید .

کمك بزارعین

چند نفر از رعایای قراء رودپشت و دوباج وکل‌بارووئیاجاه جزو دهستان خشکبیجار مینویسند براثر اهمال میراب‌ها و نرسیدن باران بموقع محصول زراعتی ما ازبین رفته تقاضای کمك و مساعدت نمودیم ما را به بانك کشاورزی شعبه رشت راهنمائی‌نمودند چون بانك مزبوردرمقابل سند مالکیت باضامن معتبر وام میدهد از آنجا که فاقد سند مالکیت هستیم تقاضا داریم بدون این شروط بما کمك شود.

خیابان توتونچی

ساکنین خیابان توتونچی مینویسند چندی است مقاطعه‌کار اسفالت این خیابان را تعطیل ودراین‌فصل‌زمستان دو طرف خیابان و پیاده رو منازل راخراب نموده شن وخاك و غیره رادر وسط خیابان ریخته‌است بدیهی است نزول برف وباران ایجاد مزاحمت برای عابرین خواهد نمود تقاضا میشود اداره فنی شهرداری در این خصوص‌اقدام نماید .

بهداری سنگسر

از سنگسر تلگراف میکنند سه ماه است که آقای دکتر مجید قناعی با خانم باصفهان منتقل گردیده اند و بهداری سنگسر در این فصل سرما و شیوع امراض بدون سرپرست‌مانده تقاضا میشود دراعزام طبیب تسریع بعمل آید .

استدعای دانشجویان

آقای نادر جهاد دانشجوی ایرانی مقیم کالیفرنیا مینویسد : پس‌ازتولد پرمیمنت ولیعهد محبوب ایران طبقات مختلف از عنایات شاهانه استفاده نموده‌اند مستدعی است نسبت به دانشجویان ایرانی که‌درخارج وباارز آزاد تحصیل میکنند توجهی شده و مشمول عنایات ملوکانه بشوند .

ارتقاء پایه پزشکیاران

جمعی از پزشکیاران با سابقه وزارت بهداری که فاقد گواهینامه سیکل اول متوسطه میباشند و طبق قانون حق ارتقاء از پایه شش ببالا را ندارند تقاضا مینمایند استثنائا باین عده که هر یك چندین سال در محیط بیمارستان‌عملابرموز پزشکیاری آشنائی پیدا نموده‌اند اجازه ترفیع پایه داده شود بدیهی است چون من‌بعد بدون گواهینامه سیکل اول متوسطه استخدامی صورت نمیگیرد این ارفاق فقط شامل پزشکیاران با سابقه مشغول خدمت فعلی خواهد شد .

رتبه‌های کمك مهندسی

فارغ التحصیلان کشاورزی تقاضا می‌نمایند کارگزینی وزارت فرهنك به تبدیل رتبه‌های آنان به کمك مهندسی که‌مورد تصویب شورای عالی فرهنك نیز قرار گرفته اقدام‌نمایدو باینوسیله به حقوق یکدسته از معلمین ذی‌ربط کمك نماید .

پوشش نهر فیروزآباد

عده ای از ساکنین جوادیه می نویسند تقاضای پوشش روی نهر فیروزآباد درشهرداری متوقف‌مانده در مقابل نقشه احداث خیابان‌بیست متری بموازات نهر مزبور تحت‌مطالعه قرار گرفته چون ممکن است اجرای این نقشه مدتی بطول انجامد ولزوم پوشش نهر کاملا محسوس میباشد تقاضا میشود قبلا نهر مزبور که ایجادتعفن‌و میکرب مینمایدپوشانیده شود .

مقررات دینی

آقای جزاد محمودی مینویسد در دین مبین اسلام‌بمنظور رفاه زندگانی نوع بشر مقرراتی برای راه رفتن در معابر واحتراز از تنه‌زدن‌وتصادف باطرف مقابل پیش‌بینی شده که‌اولا بارعایت آهستگی و ثانیا کاملامتمایل بطرف راست بدن حرکت نمایند .

وزن بدن

دکتر دوبلین امریکائی بیش از دویست هزار نفر از مردم بسنین مختلف را مورد مطالعه قرار داده‌است تا اثر چاقی را روی آنها تعیین نماید. نامبرده اظهار عقیده میکند که برای افراد مسن چاقی زیان آور است و آنهائی که بیش از چهل سال دارند باید همیشه بکوشند وزن بدنشان از اندازه معمولی کمی پائین تر باشد.

وزن مردان بین ۱۱۲ پوند و ۲۰۵ پوند نسبت به طول قد و استخوان بندی آنها فرق میکند و وزن خانمها نیز حداقل ۹۲ پوند است و از ۱۷۳ پوند نباید تجاوز کنند .

برای ورود ملکه

شهرداری دهلی تصمیم گرفته‌است برای ورود ملکه انگلستان وهمسرش بر دهلی که در ژانویه سال آینده انجام میشود جاده های مسیر ملکه از فرودگاه تا شهر را عریض تر کند و همچنین در نقاط مختلف شهر که پیش بینی میشود هنگام عبور ملکه الیزابت فشار جمعیت تماشاچی زیاد باشد نرده های آهنین نصب گردد .

طرحهای تنظیم شده بر این‌اساس است که پیش بینی شده هنگام ورود ملکه انگلستان بیش از دو میلیون نفر اجتماع خواهند کرد . .

از اینجا و آنجا

کلیسای مشترك‌المنافع

اسقف کلیسای‌کانتربوری‌انگلستان طرح تشکیل کلیسائی بنام کلیسای مشترك‌المنافع تهیه و پیشنهاد کرده است . اسقف مزبور معتقد است که اجرای این طرح باختلافات دیرینه مذهبی پایان خواهد داد . باید دانست که بین کاتولیك ها و پرتستان ها بیش از چهارصد سال است‌اختلاف عقیده وجود دارد و همچنین میان مسیحیان غربی و پیروان ارتدکس‌یك هزار سال است جدائی افتاده است . اسقف‌کانتربوری‌اظهار داشته همانطور که طرح کشور های مشترك‌المنافع نتیجه مفیدی داشت طرح کلیسای مشترك‌المنافع نیز عملی وسودمند خواهد بود .

الکلی‌ها

طبق آماری که تهیه شده اکنون در کشور امریکا پنج میلیون نفرزن و مرد وجود دارند که بحد افراط مشروب می نوشند و نمی توانند از این حیث خود را کنترل کنند .

اینعده نه تنها زندگی خود را در معرض خطر قرار می‌دهند بلکه زندگی خانواده خود و عده دیگری از مردم را ناگوار و تلخ می سازند و گاهی‌ماجرا های غم انگیزی نیز بوجود می آورند .

دانشمندان درباره علت اعتیادآنها بالکل مطالعه کرده و نتیجه گرفته اند که بسیاری از مردم برای رهائی از مشگلات و مبارزات داخلی مشروب می خورند و عده ای نیز بر اثر خستگی ، حساسیت یا تقصیربه‌الکل پناه میبرند ولی هردو دسته بعداطوری بالکل متکی و پابند می شوند که‌دیگر بدون آن نمی توانند زندگی کنند .

اتوبوس جدید

از طرف کمپانی راه آهن بلژیك اخیرا اتوبوسهای جدید بسرویس گذارده شده که میتوان آنها را طویل ترین اتوبوسها دانست .

طول این اتوبوسها از ۱۳ متر متجاوز است و برای نشستن ۵۷ نفر مسافر ظرفیت دارد و نیروی آن ۱۵۰ اسب بخار میباشد .

اتوبوسهای مزبور که روی دومحور قرار گرفته و فقط یکنفر آنرا اداره‌می کند در حومه شهر بروکسل بجای تراموا بکار خواهد افتاد .

دوچرخه‌های جدید

یك خبرنگار صنعتی مینویسد که‌در نمایشگاه‌موتور سیکلت ودوچرخه‌ای که اخیرا در لندن افتتاح شد موتور سیکلت آینده که بانیروی حرارت هسته‌ای (اتمی) کارکرده‌و ازپلاستیك فلورسنتی که‌درتاریکی‌میدرخشدودرست خواهدشد پیش بینی شده‌است .

پلاستیك با مقاومت بسیارو سرعتی برابر تقریبا ۱۸۰ کیلو متردرساعت از جمله‌چیزهائی است‌که‌برای این وسیله نقلیه پیش بینی شده .

کاغذ جدید

دانشمندان امریکائی اخیرا کاغذی ساخته اند که لباس را از هر گونه آسیبی محفوظ‌نگاه میدارد . وقتی‌لباس در چنین کاغذی پیچیده شد حیوانات و حشرات مختلف از قبیل مورچه ، پشه ، بید و غیره به آن نفوذ نمی کند . در ساختن این کاغذ ماده ای بکار فته است که حشرات را متاذی می نماید و از نفوذ آنها جلوگیری می کند .

طول عمر

یکی‌از متخصصین علم الاجتماع‌در جلسه‌ای در لندن سخنرانی میکرد .

درحین سخنرانی گفت :مبارزه سرسختانه در راه بقاء به‌طول عمرکمك میکند»

دراین هنگام یکی از حضاراظهار داشت پس‌بدین جهت است که‌مرد متاهل بیش‌از مرد عزب‌عمر میکند .

جدول کلمات متقاطع شماره ۱٦۸۹

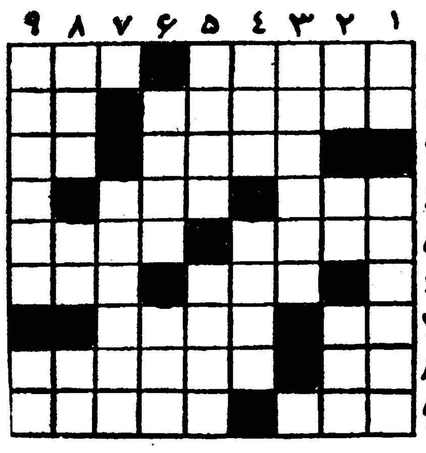

افقی: ۱ ـ میخی از دیوار بکنید تا ببینید ـ هم خانم‌برای بدست‌آوردنش سر و دست‌می شکند هم ورزشکار ۲ ـ جدال شعرا ـ بلی بزبان خارجی ۳ـ از شعرای ایران که مرغی نیز تواند بود ـ معمولا از پاریس درمیآید ٤ـ ازاقسام خیار است اما ابدا خوراکی نیست ـ اتومبیل‌همه‌جارو ۵ـ کلاه برسر ندارد اما سر برهنه هم نیست ـ راه عبوررا جلوی پا می‌بندد نه مقابل چشم ٦ـ قدر وقیمت ـ برای بازی مدرسه میگیرند وزندگی ۷ـ مخالف ـ ازاقسام دامن ۸ـ ضمیرانگلیسی‌ـ اسم یکی ازکشورهای قدیم که ازلحاظ معماری نیز سبك مخصوص ومعروفی دارد ۹ـ گاز خنده‌آور نشاط انگیزـ ازاقسام آهنك‌فرنگی.

عمودی: ۱ـ خوردنش همان است ودم درکشیدن همان ـ خوردن این یکی هم می‌کشد اما بتدریج ۲ـ مانند ـ آوای‌ببعی!ـ باکلك می‌چینند وباریك می‌بازند ۳ـ راه ناآشنا را بکمك او آسانتر توان پیمود ٤ـ شامل همه ـ اگرسیاهی بجا نمیگذارد سواری میدهد ۵ـ نوعی مالیات ـ جلوس فرموده است ٦ـ همین است که هست ـ آتش‌فشان معروفی دراروپا ۷ـ قاآنی با آن بجنك سعدی رفته است ۸ـ شاعر عقیده داردکه او باین دیر خرابش آورده است ـ تصدیق روسی ! ـرمق ۹ـ علاج‌زهربدان کرده‌اند ـ شش .

حل جدول شماره ۱٦۸۸

افقی: ۱ـ اسکی‌ـ بذله ۲ـ بورـ پوـ گم ۳ـ واـ سندان ٤ـ عرـ کساد ۵ـ طیف ـ اسب ٦ـ ضربی ـ رك ۷ـ کانون‌ـ سی ۸ـ ماـ ام ـ جان ۹ـ خسیس‌ـ تخمه .

عمودی: ۱ـ ابوعطاـ مخ ۲ـ سواری ـ کاس ۳ـ کر ـ فضا ٤ـ سك ـ رفاس ۵ـ پنس ـ بوم ٦ـ بودا ـ ین ۷ـ ادا ـ جخ ۸ـ لگن‌ـ سرسام ۹ـ هم ـ آبگینه.

بازرگانان محترم توجه فرمایند

حاضریم تمام مکاتبات فارسی وانگلیسی شمارا باماهیانه ۱۵۰۰ریال انجام دهیم‌ـ دارالترجمه وایزمن ناصرخسرومقابل‌دارائی‌تلفن:۵۸٦۷۳

آـ ۳٤۲۲٦

آگهی مناقصه خرپاکوبی

شرکت سهامی لوازم ساختمان بانك رهنی ایران ساخت خرپا و پوشش سقف فلزی سالن ماشینهای آجر زنی فیروز آباد را به مناقصه میگذارد طالبین شرکت در مناقصه میتوانند برای دریافت برك شرایط و مشخصات و نقشه همه روزه در ساعات اداری بدفتر شرکت واقع در عمارت جدید بانك رهنی‌ایران ـ خیابان فردوسی‌طبقه چهارم‌مراجعه‌نمایند پیشنهادهابایستی در پاکت لاك‌و مهرشده تاآخروقت اداری روز چهار شنبه ۳۰ آذرماه . بدفتر شرکت تسلیم و رسید دریافت شود پیشنهادهای واصله روز ۱ر۱۰ر۳۹ ساعت ده صبح باز و خوانده خواهد شد . حضور پیشنهاددهندگان در جلسه آزاد خواهدبود.

تهران گاز

خیابان پهلوی مقابل بزرگمهر

تلفن: ٦٤۸۸۵

آدرین

کپیه از اسناد

تجارتی ـتحصیلی ـمعافی‌ـرانندگی اسناد مالکیت فوری و خصوری فتو پرسپو لیس ـلالهزارنو ـچهار راه کنت ۳۷٤

بزودی

سینما میامی

میدان شهناز افتتاح میشود

آـ ۳٤۲۳۰

آگهی مناقصه خرید لوله ٤ اینچ

اداره مهندسی ارتش مقدار ۱۲۰۰ متر لوله سفید ٤ اینچ و یك شیر فلکه نمره ۱۰ ویك سه راه نمره ٤ اینچ تحویل به مهندسی تیپ ۲نادری واقع در پادگان قصر از طریق مناقصه خریداری مینماید .

۱ـ داوطلبین شرکت در مناقصه میتوانند پیشنهاد خود را تا ساعت ۹صبح روز شنبه ۱۷ر۱۰ر۳۹ بدفتر دائره بهره برداری اداره مهندسی ارتش در مقابل اخذ رسید تسلیم نمایند پیشنهادات واصله در ساعت ۱۰ روز یکشنبه ۱۸ر۱۰ر۳۹ باز و قرائت‌خواهد شد حضور پیشنهاد دهندگان آزاد خواهد بود .

۲ـ پیشنهاد دهندگان بمیزان ۲۰۰۰۰ ریال تضمین بانکی‌ضمیمه پیشنهاد خود نموده و یا بهمین مبلغ وجه نقد بعنوان سپرده جهت شرکت در مناقصه تحویل دائره بهره برداری و یا بحساب ۱۱٦۹۹ بانك سپه پرداخت نموده و رسید آنرا پیوست پیشنهاد خود نمایند .

۳ـ پس از تعیین برنده مناقصه سپرده سایر شرکت کنندگان باستثناء نفر اول‌و دوم در مقابل اخذ رسید مسترد خواهد شد .

٤ـ برنده مناقصه موظف است پس از ابلاغ بنامبرده در مدت ۵ روز عین جنس را طبق صورت جلسه با حضور نماینده اداره مهندسی تحویل تیپ۲ نادری نموده و بلافاصله ارزش آن پرداخت میگردد و در صورت استنکاف از تحویل جنس در مدت مشروحه فوق مبلغ سپرده او به نفع ارتش ضبط و به نفر دوم اخطار خواهد شد و چنانچه نفر دوم نیز از انعقاد قرار داد خود خودداری نماید سپرده وی هم به نفع ارتش ضبط خواهد شد .

۵ـ پس از تحویل جنس سپرده ها مسترد خواهد شد .

٦ـ به پیشنهاد های مشروط و مبهم و پیشنهاداتیکه بعد از مدت مفرر در آگهی برسد مطلقا ترتیب اثر داده نخواهد شد .

۷ـ هزینه نشر آگهی و عوارض و مالیات و کلیه هزینه های مربوطه بعهده برنده مناقصه خواهد بود .

۸ـ اداره مهندسی ارتش در رد یا قبول یك یا کلیه پیشنهادات مختار و مجاز است. ۱ـ۲ آـ۳۳۹۰۰ اداره مهندسی ارتش

الکترو موتور

پارتی جدید الکترو موتور

«محصول کارخانجات وستینگهاوس امریکا»

بقدرتهای ۱/٤ ـ ۱/۲ ـ ۱ـ ۱ ۱/۲ـ۲ـ۳ و۵ اسب

قابل تنظیم برای ۱۱۵ یا ۲۳۰ ولت

با ۱٤۲۵ دور ۵۰ سیکل رسید

شرکت سهامی ایران‌تکنو ـ خیابان تخت جمشید

بین روزولت وبهار ـ ساختمان ایران تکنو

تلفن ٦۲۸٦۳ تا ٦۲۸٦۷

آگهی مزایده فروش میز و نیمکت زاید

بنگاه پرورش کودك تعدادی میز و نیمکت دبستانی را از طریق مزایده بفروش میرساند .داوطلبان خرید می‌توانند قبلا میز و نیمکت مزبور را در محل بنگاه واقع در خیابان سی‌متری جنب پمپ بنزین بازدید نموده مبلغ بیست هزار ریال بعنوان سپرده بحساب شماره ۱۵۰۵۹ بنگاه‌پرورش کودك دربانك ملی ایران شعبه فردوسی پرداخت و پیشنهاد خود را بانضمام قبض سپرده تاآخروقت اداری روز سه‌شنبه ۲۲آذرماه ۱۳۳۹ درمقابل رسید بدفتر بنگاه تسلیم نمایند پیشنهادات رسیده ساعت ۱۰ صبح روز بعد باحضور پیشنهاددهندگان در مرکز بنگاه باز و قرائت خواهد شد به‌پیشنهادات مشروط مبهم و فاقدقبض سپرده ترتیب اثر داده نمیشود و بنگاه دررد یاقبول‌یك یاکلیه‌پیشنهادات واصل مختار است هزینه انتشار آگهی ومالیات یاهرگونه هزینه مربوط باین مزایده بعهده برنده آن می‌باشد .

مدیر عامل بنگاه پرورش کودك ـ اهور

۱ـ۲ آـ۲۹۵۸۵

نماینده انحصاری : شرکت بازرگانی مسعود . خیابان فردوسی ، کوچه بلژیك ساختمان مسعود

آـ ۳٤۲۱۰

آـ ۳٤۲۰۸

اطلاعات اقتصادی

مؤسسه تحقیقات اقتصادی

از چندی پیش ضرورت ایجاد موسسه ای برای تحقیقات و بررسی های اقتصادی احساس می شد . تااینکه در تابستان سال‌جاری بمنظور تحقیقات نظری‌و عملی و اقتصادی و مطالعه درباره مسائل اقتصادی ایران و جهان و تربیت متخصصین برای اینگونه تحقیقات موسسه ای بنام «مؤسسه تحقیقات اقتصادی»در دانشکده حقوق و علوم سیاسی و اقتصادی تشکیل گردید . آقای دکتر حسین پیرنیا استاد رشته اقتصاد دانشکده حقوق که از برجسته ترین محققان اقتصادی ایران بشمار می آید هم اکنون ریاست این موسسه را بر عهده دارد .

کمیته مشورتی موسسه از استادان و دانشیاران رشته‌اقتصادی‌دانشکده حقوق‌که‌عضویت موسسه‌راپذیرفته اند تشکیل می شود و ریاست آن‌با رئیس موسسه است . استادان و دانشیاران اقتصاد بدون هیچگونه‌تشریفات و سایر داوطلبان عضویت که دارای تحصیلات عالی اقتصادی‌یا سوابق و تجارب لازم باشند با تصویب کمیته مشورتی بعضویت موسسه پذیرفته می شوند .

این‌موسسه از نخستین سازمانهائی است که برای تحقیق علمی در ایران بوجود آمده و هدفش تحقیق‌علمی درباره تحولات اقتصادی معاصر و بررسی مهمترین مسائل نظری و عملی اقتصاد است .

شیوه کار موسسه کاملاتازگی دارد و رئیس موسسه با استفاده از تجارب کشورهائی که دارای موسسات مشابهی هستند کوشیده است اصول جدیدی بجای روشهای مرسوم و مستمر بگذارد . مثلا پرداخت‌های‌موسسه بر اساس قراردادی که بمنظور انجام تحقیقات خاصی منعقد می گردد صورت می گیرد نه بر اساس ساعات حضور در موسسه . باین ترتیب نتیجه کار و تحقیق قابل پیش بینی است . دیگر آنکه طرحهای اصلی تحقیقی از طرف موسسه تعیین می شود . تاکنون سه طرح اصلی مورد تصویب کمیته‌مشورتی قرار گرفته است :

۱ـتحقیق در مسائل جدید نظری و عملی و ساختمان های روابط اقتصادی بین‌المللی و وضع ایرا ندر این روابط.

۲ـموانع و مشکلات سازمانی رشد اقتصادی ایران .

۳ـ تحقیق در وضع آمار های اقتصادی ایران و تهیه طرحی برای رفع نقائص و تکمیل این آمار ها .

٤ـ تحقیق در اقتصاد مایحتاج اولیه (نخستین طرح : طرح اقتصاد غلات در ایران)

طرحهای اصلی دیگری نیز بتدریج مورد بحث و تصویب قرارخواهد گرفت .

موسسه مجله ای بنام «تحقیقات اقتصادی» منتشر خواهد کرد . این مجله سه ماه یکبار منتشر خواهد شد و هدفش آنست که مسائل عمده‌نظری و عملی اقتصادی را از قبیل : تئوریهای عمده‌اقتصادی قرن حاضر و مسائل مربوط‌به توسعه اقتصادی و مسائل اقتصاد ایران و سازمانهای بین‌المللی اقتصادی و تعاون بین‌المللی و نظایر آنرا مورد بررسی علمی قرار بدهد . ازقرارمعلوم نخستین شماره این مجله در اولین هفته اسفند ماه سال جاری منتشرمی شود .

در موسسه مخزنی برای جمع‌آوری‌کلیه آمار و اطلاعات اقتصادی بوجود آمده و درنظر است که حداکثر ممکن آمار و اطلاعات اقتصادی در دنیاوایران در آن گردآوری شود تا وسیله موثری برای تحقیقات اقتصادی بوجود آید .

موسسه تحقیقات اقتصادی می تواند بصورت عامل موثرو مفیدی در رشد اقتصادی ایران در آید .

اقساط خانه‌های چهارصد دستگاه دریافت میشود

امروز اطلاع حاصل شد که دولت مطالعات جدیدی را برای‌دریافت اقساط معوقه بهای‌خانه های چهار صد دستگاه از ساکنینی که تاکنون اقدامی برای پرداخت اقساط خود ننموده‌اند آغاز نموده است .همانطور که قبلاهم اطلاع داده‌شد درموقع نخست‌وزیری مرحوم قوام فکر ایجاد خانه‌هائی برای کارمندان دولت بوجود آمد و زمینهائی بمساحت ۱۳۵ هزار متر مربع برای ساختمان خانه خریداری شد و در سال ۱۳۲۵ در این اراضی بانک رهنی شروع بساختمان چهار صد دستگاه خانه نمود ودر سال ۱۳۲۹ کار ساختمان آنرا بپایان دادودر حدود ۸۸ میلیون ریال برای بوجود آوردن آن خرج نمود . خانه‌های مزبور دراختیار بعضی از کارمندان دولت که‌پر عائله بودند و حقوق ماهانهٔ آنهااز ٤۰۰۰ ریال تجاوز نمیکرد قرارداده شد ، وبهای آن که از پانصد هزارریال تا یك میلیون‌ودویست‌هزار ریال بودباید دراقساط ۲۵ساله بابهره ٤درصد ویك درصد کارمزد مستهلك شود ولی باوجود اینکه ۲درصد از بهره کاسته شد و یك در صد کارمزد نیز حذف گردیده عده‌ای از ساکنین که تعداد آنها از ۱۰۰ نفرتجاوز نمیکند اقدامی برای پرداخت اقساط خود ننمودند وچون از طرفی در آمد بعضی از ساکنین این خانه‌ها کم میباشد لذا دولت اقدامی برای کسر نمودن بهای خانه‌از حقوق این قبیل کارمندان نیز نکرد ولی البته از آنهائی که استطاعت مالی دارند کسر خواهد شد. اکنون مطالعاتی در جریان است تا بتوان بطرق مختلف اقساط عقب‌افتاده راکه مبالغ عمده‌ای را تشکیل میدهد،وصول نمود.

راه موفقیت در تجارت

دوره بازرگانی را درنیویورك بیاموزید

۱ـ اداره نمودن امور تجارتی ۲ ـ دفترداری و حسابداری ۳ـ نامه‌نگاری دو زبانه ٤ـ تجارت‌خارجی ۵ـ طرز کار با ماشین‌های حساب ٦ـ دیکتافون ۷ـ تندنویسی ۸ـ ماشین‌نویسی ۹ـ منشی‌گری .

باسفارش این مدرسه ترتیبات قانونی در مورد گرفتن اجازه از طرف اداره مهاجرت آمریکا جهت‌کار دریکی‌از تجارتخانه‌های نیویورك برای کسب تجربه بیشتر داده خواهد شد .

CAMBRIDGE
SCHOOL OF BUSINESS, INC.
220 West 42nd Street, New York City, U.S.A.

برای کسب اطلاعات بیشتر به‌نماینده‌ما درایران دارالترجمه وایزمن خیابان ناصرخسرو مقابل دارائی مراجعه فرمائید .

آ ـ ۳٤۲٤۰

برای اجرای طرحهای راهسازی

باپرداخت یك وام جدید بایران موافقت شده

بابانك بین‌المللی ترمیم و توسعه برای استفاده از اعتبارات صندوق بین‌المللی عمران مذاکراتی انجام میگیرد

امروز خبرنگار ما کسب اطلاع کرد که آقای مهندس خسرو هدایت وزیر مشاور و سرپرست سازمان برنامه در مدت‌توقف خود در واشنگتن با روسای بانك بین‌المللی ترمیم وتوسعه‌پیرامون امکانات استفاده از اعتبارات صندوق بین‌المللی عمران برای‌کمك باجرای برنامه های عمرانی ایران بخصوص برنامه عمرانی سوم مذاکراتی بعمل خواهد آورد .

وامهای صندوق بین‌المللی عمران از نظر مقدار بهره و مدت استهلاك و ترتیب مصرف و نحوه‌پرداخت شرایط سهلی دارد .

در سازمان برنامه گفته میشود که سرپرست سازمان برنامه در واشنگتن با صندوق وامهای عمرانی آمریکا و بانك صادرات وواردات آن کشور پیرامون وامهای جدیدمورد نیازسازمان برنامه که در حدود ۸ میلیون دلار است وقبلا درخواست شده مذاکراتی بعمل خواهدآورد .

بقرار اطلاع فعلا با پرداخت یك قسمت ازاین وام برای‌راه‌سازی‌موافقت شده و ممکن است طرح قرار داد آن در واشنگتن بامضاء برسد ولی برای جلب موافقت صندوق وام های عمرانی وبانك صادرات وواردات مذاکرات‌دنبال خواهد شد .

بعلت عضویت مدیر کل بانك‌ملی و قائم مقام مدیر کل بانك مرکزی در هیئت اقتصادی ایران گفته میشود که مذاکراتی بامقامات صندوق بین‌المللی پول توسط اشخاص‌مذکور بعمل‌خواهد آمد و این مذاکرات در خصوص‌مسائل مالی و پولی و برنامه تثبیت اقتصادی ایران خواهد بود .

۲۵ میلیارد ریال اعتبار کشاورزی لازم است

تازمانیکه نرخ بهره زیاداست سرمایه‌گذاری کافی درکشاورزی ازطرف‌مردم‌نخواهدشد

آقای حسن‌امامی‌عضو هیئت‌مدیره بانك کشاورزی در روز افتتاح کنگره توزیع اعتبارات کشاورزی و شرکت های تعاون روستائی نطقی ایراد کرد که قسمت هائی از آن نقل میشود .

وی گفت :یکی ازموثر ترین عوامل پیشرفت هر برنامه توسعه کشاورزی میزان سرمایه گذاری و نحوه این سرمایه گذاری است . در کشورهای کم‌توسعه چون میزان درآمد سرانه کشاورزان قلیل است نمیتوان انتظار سرمایه گذاری زیادی از آنها داشت از طرفی باتوجه به نرخ بهره در بازار که گاهی به ۳٦ در صدمیرسد سرمایه داران رغبتی بسرمایه‌گذاری در رشته های تولیدی و کشاورزی ندارند و تا زمانی که‌بوسائل مقتضی نرخ بهره تنزل پیدا نکند وازمعاملاتی که در زمان قلیل سود های سرشار در بردارند جلو گیری بعمل نیاید متاسفانه این مشکل باقی خواهد ماند.

باتوجه‌باین‌مراتب‌اهمیت‌نقش‌اعتبارات اعطائی بانك‌کشاورزی که بزرگترین سرمایه گذار کشاورزی میباشد در راه توسعه برنامه های کشاورزی روشن میشود . توزیع اعتبارات‌بانك به میزان کافی و با روش علمی و منطقی موجب خواهد شد که درآمد سرانه خرده مالکین و کشاورزان افزایش یابد و بکار انداختن این سرمایه هادرامور تولیدی کشاورزی هموار شود .

اگر تعداد خانواده های کشاورز ایرانی را تقریبا ۲٫۵ میلیون «شاید هم‌بیشتر» بدانیم‌و حداقل اعتباراتی که تکافوی احتیاجات سالیانه عادی آنها را بنماید برای هر خانواری ۱۰ هزار ریال قرض کنیم ۲۵ میلیارد ریال پول لازم است که پنج برابر سرمایه کنونی بانك کشاورزی است.

البته این‌اعتبارات‌برای احتیاجات کوچك و کوتاه مدت زارعین از قبیل خرید بذر و کود وامثال آن خواهد بود .

اعتبارات بانك باید در راه اجرای طرحهای کوچك بکار افتد چه‌صرفنظر از اینکه هزینه اجرای پروژه های بزرگ از حوصلهٔ منابع کنونی بانك خارج میباشد احتیاج بزمان طولانی دارد .

ماه آینده

بانك رفاه کارگران افتتاح میشود

بانك رفاه کار گران که در دیماه آینده رسما شروع بکار خواهد کرد بیشتر هم خود را معطوف بکمك به کار گران کشور خواهد نمود.

آقای جلائی مدیر عامل و رئیس هیئت مدیره بانك مزبور بخبر نگار ما اظهار داشت که در اردیبهشت ۳۸ بنا به پیشنهاد وزارت کار طرح تشکیل بانك رفاه کار گران مورد موافقت مقامات مسئول قرار گرفت و اکنون این بانك با سرمایه ٤۰۰ میلیون ریال و بصورت شرکت سهامی شروع بکار خواهد کرد .هدف اساسی بانك گذشته از انجام امور جاری بانکی و پرداخت اعتبارات لازم‌عبارت‌خواهد بوداز‌کمك‌بموسساتی که هدف آنها تامین احتیاجات‌کارگران باشد . در نظر گرفتن اعتبار برای شرکتهای تعاونی مصرف مسکن ـ و بهداشتی که بوسیله خود کار گران و باسرمایه خودشان تشکیل وشروع بکار نماید .کمك بموسسات بهداشتی که‌اقدام بتامین مراکزی برای‌کارگران نمایند ، چون هدف اصلی بانك کمك بفرد فرد کار گران میباشد لذا از کارگران خواهد خواست که با ایجاد شرکتهای‌تعاونی‌اعتبار دارای‌تشکیلاتی

بقیه در صفحه ۱۳

مزایده ومناقصه

* اداره سر رشته داری ارتش خرید سیصد عدد میز وصندلی تحصیلی تا ۳۹٫۹٫۲۳

وزیر کشاورزی گفت :

ازحمله ملخ دریائی نباید نگران بود

نخستین ناحیه‌ای‌که مورد حمله ملخ قرارگرفته است بندر عباس است

صبح دیروز آقای مهندس مهدوی وزیر کشاورزی مطالبی در مورد حملات دسته های ملخ اظهار داشت وی گفت هجوم دسته های ملخ دریائی بایران ادامه‌داردولی‌تا یکماه و نیم ـ دو ماه دیگر که این آفت همچنان در پرواز خواهد بود ، نمیتواند کوچکترین آسیبی به کشتزار های ایران برساند بااین حال ماموران وزارت کشاورزی با کلیه وسائل لازم مجهز هستند و برای مبارزه خودرا آماده میکنند در این هفته نیز سه هوا پیمای‌دیگر به منطقه بندر عباس فرستاده‌میشود زیرا ـ نخستین ناحیه‌ای که ملخ دریائی در آنجا تولید مثل میکند بندر عباس و نواحی جنوبی کشور است .

وزیر کشاورزی آنگاه گفت : دو نوع ملخ بایران حمله میکند یکی ملخی است که بنام مراکشی خوانده میشود و در داخل کشور در نواحی فارس ـ خراسان ـ گرگان ـ کرمانشاه پیدا میشود رشد میکند و آنگاه بصورت مهاجم به کشتزار ها حمله ور میگردد .

ماموران وزارت کشاورزی بااین آفت شدیدا مبارزه میکنند وآنگاه که این ملخ از شکل مهاجم بشکل انفرادی تبدیل میشود کوچکترین آسیبی نمیتواند به مزارع‌برساند.

هنگامیکه ملخ مراکشی از بین رفت چند سال طول میکشدتا دوباره بتواند رشد کند و آنگاه مبارزه با وی لازم گردد .

امسال‌ملخ‌مراکشی دراستان‌فارس‌براثر مبارزه‌شدیدماموران وزارت‌کشاورزی و باهمکاری مردم بصورت انفرادی درآمد و دیگر زیانی از این آفت متصور نیست لکن در دشت مغان و نواحی خراسان این ملخ بشکل‌مهاجم وجود دارد و مبارزه با آن از بهار آینده که فصل پوره ریزی ملخ‌است آغاز خواهد شد .

در مورد ملخ دریائی آقای وزیر کشاورزی گفت : این آفت ازطریق کشور های هند و پاکستان و ازسوی افریقا و شبه جزیره عربستان به ایران حمله‌ور میشود واکنون نیز نواحی جنوبی کشور ما در معرض هجوم این ملخ است لکن همانطور که گفته شد تا دو ماه دیگر بعلت آنکه در پرواز است زیانی نخواهد رساند امابمحض آنکه‌نشست‌و تولید مثل را آغاز کرد مبارزه آغاز میشود و باتوجه به تجهیزاتی که موجود است هیچگونه نگرانی وجود ندارد.

شرکتها

* شرکت تل الکتریك با مسئولیت محدود برای اشتغال بهر نوع بازرگانی و حق‌العمل کاری و قبول نمایندگی‌با سرمایه یك‌میلیون ریال بمدیریت آقایان یوهانس زیمس و مهدی فرجاد تشکیل گردید .

* سرمایه تعهدی شرکت‌سهامی هواپیمائی پارس که مبلغ شش میلیون و پانصد هزار ریال بود پرداخت شد وباضافه مبلغ دوازده میلیون و پانصد هزار ریال هم بر سرمایه شرکت افزوده شد که در نتیجه سرمایه شرکت بیست ودو میلیون و پانصد هزار ریال نقد گردید .

چندخبر اقتصادی

افزایش مصرف‌کودشیمیائی

در دو ماهه مهر و آبان میزان مصرف کود شیمیائی در مزارع اطراف تهران بمقیاس زیادی بالا رفته و طبق یك آمار دقیق در این مزارع ظرف این مدت ۱۳٦ هزار کیلو کود شیمیائی بمصرف‌رسیده است . در صورتیکه ظرف مدت مشابه سال قبل مصرف کود در مزارع اطراف تهران ۲٦۰٦ کیلو کود بمصرف رسیده بود .

همچنین وزارت کشاورزی‌اطلاع میدهد که در مزارع‌نمایشی‌گرگان با مصرف کودشیمیائی در هر هکتار ۱۲۲۰ کیلو برنج بیشتر از مزارع عادی برداشته شده است .

گزارشی برای وزیربازرگانی

وزارت بازرگانی مشغول مطالعه است که معلوم کند آیا کارخانجات فیلم برداری و آبجوسازی تولیدی هستند یانه ؟ اگر طبق‌نظر کمیسیون آنها تولیدی نباشند دیگر ازمعافیت های گمرکی استفاده نخواهند کرد

قرار است گزارشی در این‌مورد تهیه و تسلیم آقای دکترپورهمایون وزیر بازرگانی شود .

سه دسته ملخ دریائی

وزارت کشاورزی اطلاع میدهد یك دسته ملخ دریائی برنك قرمز در منطقه شیب کوه (از توابع بندر لنگه) در حال توقف مشاهده شده است . این دسته بعدا پرواز خودرا بسمت مغرب ادامه داده است .

همچنین دو دسته ملخ بطول‌های ۸ و ۳ کیلومتر و بعرض های ۱و۲ کیلومتردرمنطقه گهره واقع‌درشمال بندر عباس در حال پرواز مشاهده شده که قسمتی از آنها درکوههای فین متوقف شده اند . سازمانهای مبارزه با ملخ در حال آماده باش هستند تا بموقع مبارزه علیه ملخ‌ها آغاز گردد .

جهان اقتصاد

بازرگانی لهستان‌ویوگسلاوی

ورشو ـ ۹ دسامبر ـ خبرگزاری فرانسه ـ امروز یك موافقتنامه بازرگانی طویل المدت به ارزش ۳۲۰ میلیون دلار بین لهستان و یوگسلاوی بامضاء رسید .

بموجب این موافقتنامه یوگسلاوی موتور های دیزل و ماشین آلات به لهستان ارسال خواهد داشت و در ازاءلوازم برق‌از جمله کابل‌الکتریك دریافت خواهد شد .

بازرگانی فرانسه ومجارستان

پاریس ـ ۹ دسامبر ـ خبر گزاری فرانسه ـ امروز موافقتنامه بازرگانی بین فرانسه و مجارستان برای یکسال دیگر تمدید شد .

بموجب این موافقت نامه فرانسه کاغذ و اشیاء لوکس و نایلون به مجارستان صادر کرده ودر مقابل بعضی کالا های صنعتی ازمجارستان وارد می کند .

افزایش تولید شکر

مکزیکو ـ ۹ دسامبر ـ خبر گزاری فرانسه ـ شورای بین المللی شکر تصمیم گرفته است که موقتا بدولت کوبا اجازه دهد که بازار محصول خودرا که تا کنون‌بممالك متحده امریکا می فروخت در بازار آزاد بین المللی به فروش برساند در جلسه اخیر شورا که‌در مکزیك تشکیل شد نمایندگان بیش از۳۱ کشور جهان حضور داشتند . در هشتمین جلسه شورا گزارش کمیته آماردایر به‌صدور آزاد۶٫۳۸۰٫۰۰۰ تن شکر برای سال ۱۹٦۱ قرائت گردید (که جزئیات آن بعداانتشار خواهد یافت) .

دراین ارقام افزایش تولید بیش از یك میلیون تن شکر در جهان برای سال ۱۹٦۱ نیز مورد توجه قرار گرفته است .

اطلاعیه شرکت بهره‌برداری آبهای زیرزمینی جهت

حفر چاههای عمیق بطور اقساطی

در چند شماره قبل خبری مربوط به حفر چاههای عمیق بطور اقساطی توسط شرکت بهره‌برداری آبهای زیر زمینی دراین روزنامه انتشار یافت .

در روز های اخیر مراجعاتی برای اطلاع از شرایط و محل شرکت مزبور میشود که بدین وسیله از متقاضیان محترم خواهشمند است به نشانی زیر مراجعه فرمایند .

خیابان تخت‌جمشید مقابل سفارت آمریکا شماره ۳۵۷
شرکت بهره‌برداری آبهای زیرزمینی تلفن ٤۸۸۹٦

معرفی میکنیم ...

ظریف ترین نخ رشته‌ای وخام TORAY رامعرفی میکنیم .

MADAME BUTTERFLY یکی‌از پیشروان نخ رشته‌ای رایون می‌باشد که براساس بیش‌از سی‌سال تجربه و تحقیقات دامنه‌دار و سیستم‌کنترل دقیق TORAY استوار می‌باشد تولیدکنندگان منسوجات میتوانند به نوع نخ‌رشته‌ای رایون MADAME BUTTERFLY اعتماد کامل داشته باشند .

SUIKO رایون خام درپنج نوع‌مختلف موجودمیباشد.

اکثر تولیدکنندگان منسوجات‌به‌نخ SUIKO اعتماد دارند .

برای‌کسب اطلاعات بیشتر به آدرس زیرمکاتبه شود :

Liaison Representative of Toyo Rayon Co., Ltd.
6th Floor, Abboud Abdel Razzak Bldg., Bab Idriss, Beirut, Lebanon
(P.O. Box 4458, Beirut) (Cables: TOYORAYON BEIRUT)

بزرگترین سازنده فیبر مصنوعی درژاپن

Toray TOYO RAYON COMPANY, LTD.

اداره‌مرکزی : Mitsuj Bldg., Tokyo تلگرافی : TOYORAYON TOKYO
Osaka Office: Mitsui Bldg., Osaka تلگرافی : TOYORAYON OSAKA

(۱) آ ـ ۳٤۲٤٤

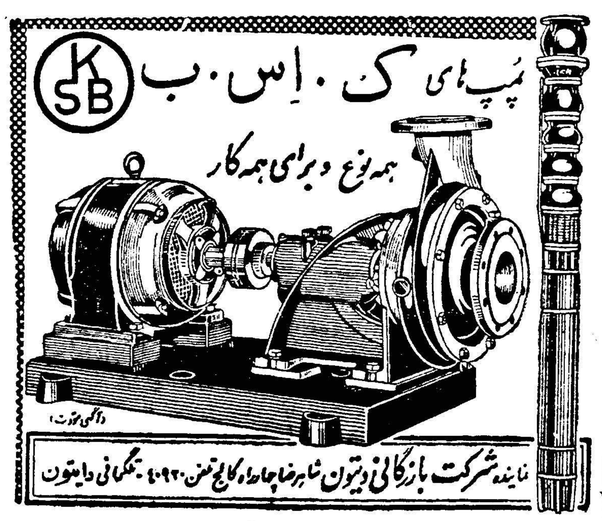

آ ـ ۳٤۲۱۸

اطلاعات هوائی بانصف قیمت

برای اینکه دانشجویان ایرانی در خارج ازکشور از اخبار وطن خود مطلع شوند ، مؤسسهٔ اطلاعات اشتراك "اطلاعات هوائی" رابنصف قیمت تقلیل داده است .

حق اشتراك اطلاعات هوائی برای دانشجویان :

درامریکا یکساله ۸۰۰ ریال ، ششماهه ٤۰۰ ریال

دراروپا یکساله ۵۰۰ ریال ، ششماهه ۲۵۰ ریال

از آغاز تا انجام سه کار نیک در حضور خواهر نیکوکار شاهنشاه

لحظاتی که آمیخته باشور انسان دوستی است هرگز فراموش شدنی نیست

بدینترتیب کاپهائیکه مظهر لیاقت و شایستگی شهرهای ایران بود بدست والاحضرت شاهدخت شمس اعطا شد

از : ر . اعتمادی

آقای مسعودی گزارش مسابقات کاپ مطلای لار را بعرض میرساند

بطوریکه قبلا باستحضار خوانندگان عزیز رسید ساعت ۱۱½ روز پنجشنبه هفته گذشته مراسم اعطای کاپ مطلای لارو همچنین اهدای مدال طلای سازمان کمك کودك در حضور والاحضرت شاهدخت شمس پهلوی انجام گرفت که خلاصه آن در شماره روز پنجشنبه منتشر گردید .

اینك مشروح آن بنظر خوانندگان عزیز میرسد .

پس از عبور از یك حیاط مشجر که‌بطرز زیبائی چمنکاری‌و درختکاری شده بود وارد یکی از عمارات‌زیبای سلطنتی شدیم • آنجا کاخ والاحضرت شاهدخت شمس‌پهلوی‌خواهر نیکوکار شاهنشاه و ریاست عالیه جمعیت شیر و خورشید سرخ ایران بود• من تا قبل از ورود بکاخ و شرکت در مراسم اعطای کاپ مطلای لار هرگز ازنزدیك والاحضرت شاهدخت شمس را ندیده بودم و بسیار مایل بودم خواهر نیکو کار شاه را که د رواس یك سازمان بزرگ خیریه قرار گرفته و همیشه در هنگام بروز سختی و درد های جانگداز چون فرشته ای بال میگشاید و بر قلب داغدیده مصیبت زدگان مرهم می گذارد از نزدیك به بینم •

هیئت مامرکب از آقایان یمینی شهردار بندر پهلوی ، عبد الخالق نیری شهردار قم مهندس مهدی‌ملکی شهردار اصفهان ، میر عماد الدین صابری شهردار شاهرود ، ذبیح‌الله صوفی رئیس فرهنگ‌شاهرود وآقایان حیدر سعیدی ، علینقی جواهری ، زنجانی ، عمومیان و داودی نمایندگان موسسه اطلاعات در شهرستانهای مذکور ، آقای مسعودی مدیر موسسه اطلاعات ، آقای نوری رئیس سازمان شهرستانها و آقای استوار مدیرامور مالی سازمان کمك کودك و همچنین آقایان برادران لاجوردی در حالیکه آهسته با یکدیگر صحبت میکردند وارد کاخ شدند وازآنجا بداخل‌سالن مخصوصی که برای انجام تشریفات در نظر گرفته شده بود راهنمائی شدند در داخل سالن کاپ مطلای لار درخشندگی خاصی داشت و در کنار آن سه کاپ نقره و یك مدال طلاخود نمائی میکردند •

چند دقیقه بعد از ورود ما به داخل اطاق مستخدم مخصوص اطلاع داد که والا حضرت شاهدخت شمس تشریف فرما میشوند • لبخندی بر چهره حضار نقش‌بست ، یکنوع احترام آمیخته بصمیمیت در داخل سالن حکمفرما شد ، والا حضرت شاهدخت شمس در حالیکه لبخندی سیمایش را روشن میکرد در یك لباس سفید که با حاشیه قرمزی زینت شده بود وارد سالن شدندوبه دنبال ایشان آقایان پهلبد ، دکتر نفیسی‌دبیرکل‌جمیعت‌شیرو خورشید سرخ ایران ، دکتر خطیبی مدیر عامل جمعیت شیر و خورشید سرخ‌ایران وآقای صادق وثیق خزانه‌دار جمعیت وارد سالن شدند • حضار مراسم احترام را بجا آوردند و آنگاه والاحضرت با حضار دست دادند در چشمان والاحضرت یکنوع صفا و در خشندگی خاصی که معمولاهنگام رضایت کامل از انجام کاری دیده میشود بچشم میخورد • او آنقدر ساده ،بی تکلف و مهربان بود که انسان در حضورش احساس هیچگونه قید و تشریفاتی که معمولا در ملاقات با اشخاص بزرك دچار آن میشود نمیکرد و من آنوقت احساس کردم که چرا مردم سر زمین ما تا این اندازه نسبت بوالاحضرت شاهدخت شمش علاقه و مهر میورزند • قلب زنان‌همیشه مملواز مهرو عاطفه‌است وشاهدخت نیکوکار ماازاین احساس بهره کافی دارد • پس از معرفی‌حضار آقای‌مسعودی‌چنین‌گفت :چاکر افتخار دارد از اینکه امروز والا حضرت لطف فرموده‌واجازه داده‌اندنمایندگان شهرستانهای بندرپهلوی ،قم ،اصفهان و شاهرود شرفیاب شوند • با عرض مراتب تشکر و سپاس اجازه فرمائید مختصری بعرض مبارك برساند •

پس از حدوث زلزله لار موسسه اطلاعات که‌همیشه‌در لحظات بحرانی آماده هرگونه خدمت باسیب‌دیدگان میباشد در صدد جمع آوری کمك برآمد و نیکوکاران از سراسر کشور وجوهی بمنظور کمك بزلزله زدگان ار طریق موسسه اطلاعات اهداء نمودند •

بموازات جمع آوری اعانه ،موسسه اطلاعات در صدد برآمد که برای تشکیل یك آموزشگاه حرفه ای در شهرستان زلزله زده لار با همکاری فدراسیون فوتبال کشور یکرشته مسابقات فوتبال تحت عنوان کاپ مطلای لار ترتیب دهد و قرار بر این شد که کاپ مطلای لار بشهرستانی تعلق گیرد که درآمد آن بیشتر از سایرین باشد • مسابقات کاپ مطلای لار در سی شهرستان که دارای‌هیئت فوتبال بود تحت نظر نمایندگان موسسه اطلاعات با همکاری هیئتهای فوتبال برگزار گردید • رقم درآمد این مسابقات در هر یك ازشهرستان ها بترتیب که‌وصول میشد ونمایندگان اطلاعات‌حساب خودرادراینباره‌تسویه و واریز میکردند در روزنامه اطلاعات بنظر عموم میرسید • طبق بیلانی که از طرف سازمان شهرستانهای موسسه اطلاعات منتشر گردید جمع کل فروش بلیط مسابقات کاپ‌مطلای لار در شهرستانها مبلغ ۱۶۵۱۰۸۲ ریال بوده که از این رقم مبلغ ۷۷۳۳٤ ریال هنوز بعنوان تعهدات وصول نشده است •

نکته ای که ذکر آن ضروری بنظر میرسد اینست که انجام این‌مسابقات درسی شهرستان‌از جهت‌تهیه مقدمات وبرگزاری آن‌وایاب وذهاب قهرمانان وهمچنین تلگراف و مکالمات تلفنی بین تهران و شهرستانها مخارجی در برداشته و تنها برای تهیه‌مقدمات این‌مسابقه ۷۱۱ نامه‌و ۱۶۹۱ تلگراف مبادله شده که موسسه اطلاعات مخارج مزبور را شخصا بعهده گرفته و پرداخته است •

خوشبختانه شهرستان بندر پهلوی بادرآمد ۱۸٤۰۰۰ ریال رتبه اول و برنده کاپ مطلای لار شناخته‌شده است و شهرستان های قم با در آمد ۱۱۵۰۰۰ اصفهان با درآمد ۱۵۰۶۰۰ و شاهرود بادرآمد ۷۰۰۰۰ ریال رتبه دوم‌تا چهارم شناخته‌شده‌اند• البته در انتخاب شهرستانها درآمد هر شهرستان به نسبت جمعیت و سایر امکانات موجود احتساب شده است• اکنون‌از حضور والا حضرت‌شاهدخت شمس پهلوی ریاست عالیه جمعیت شیرو خورشید سرخ ایران استدعا میشود که کاپهای مسابقات فوتبال لار را با دست مبارك به آقایان شهرداران شهر های بندر پهلوی ، قم ، اصفهان و شاهرود که بمنظور دریافت کاپ بتهران آمده اند اهداء نمایند •

پس از بیانات آقای مسعودی کاپ های مطلا و نقره توزیع شد • کاپ هائی که مظهر لیاقت وشایستگی چهار شهر ایران برای کمك بزلزله زدگان بود • راستی لحظاتی‌که آمیخته باشور انسان دوستی و نوعدوستی است هرگز فراموش شدنی نیست• شهرداران بندر پهلوی ، قم، اصفهان وشاهرود بنمایندگی از طرف مردم شهر های مذکور از الطاف والاحضرت شاهدخت شمس تشکر و سپاسگزاری نمودند

بقیه در شماره بعد

ازراست‌بچپ: آقای‌عمادالدین صابری‌شهردارشاهرود–آقای عبدالخالق‌نیری شهردارقم – آقای عباس مسعودی مدیر اطلاعات – آقای مهندس مهدی ملکی شهردار اصفهان – آقای محمدمهدی یمینی شهردار بندرپهلوی پس‌از انجام مراسم اعطای کاپ

از فردا

سینما تخت جمشید

کفش بلورین – لی‌لی واکنون قشنگترین ودلچسب‌ترین اثرلسلی کارون

را هدیه میکند

بابا لنگ دراز

سینماسکوپ – رنگی – دوبله بفارسی

وباشرکت رقاص بزرك آمریکا فرد آستر

شروع : ۲ وسه‌ربع – ۵ – ۷وربع – ۹ونیم بعدازظهر

آ– ۳٤۲٦۸

بهلر

HERCULES جرثقیل دستی هرکولس

بقدرت ۱ تا ۶ تن

برای حمل وبلندکردن وکشش ماشین آلات وبسته‌های سنگین

قابل استفاده درهمه جا

شرکت سهامی خشکه و فولاد تهران

خیابان خیام – نبش پارك‌شهر – تلفن ۳۰٤۵۷۱

آ– ۳٤۲۳٦

شبها هم خورشید میدرخشد

چراغ‌های توری علاءالدین با نور خیره کننده خود خورشید شبها است . چراغ توری علاءالدین بی دود و بی بو در سه نوع مختلف ساخته شده و فوراً روشن میشود و ابداً صدا ندارد .

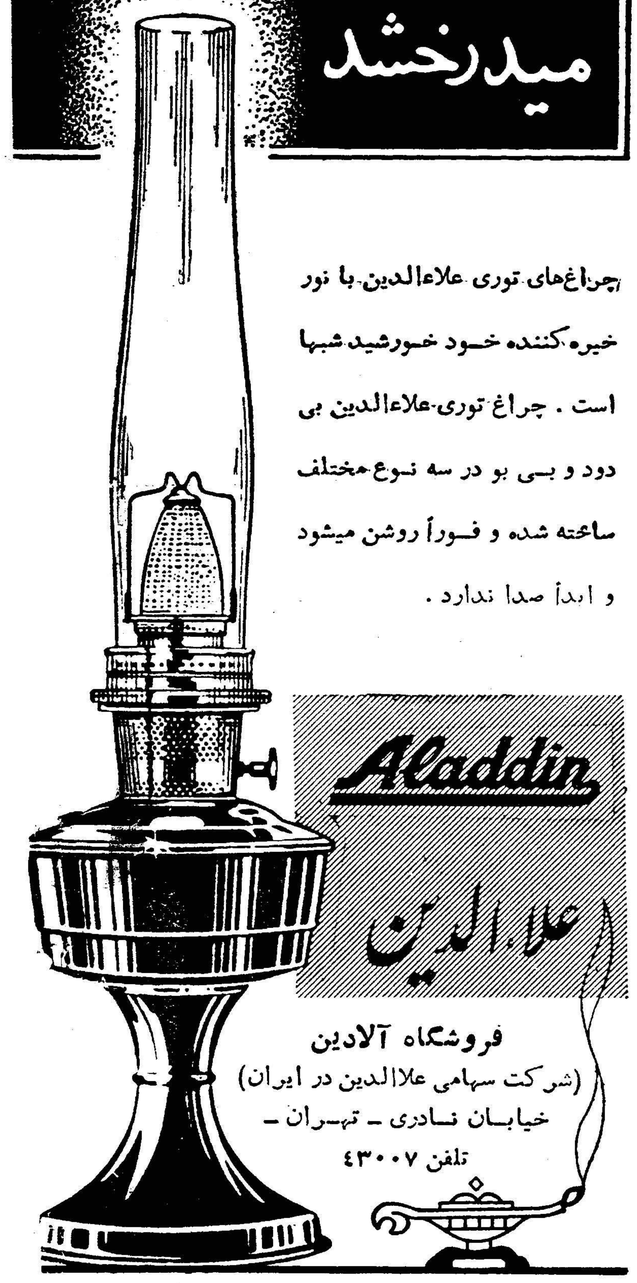

فروشگاه آلادین

(شرکت سهامی علاالدین در ایران)

خیابان نادری – تهران –

تلفن ٤۳۰۰۷

آ– ۳٤۱۵۰

گاراژ برزنتی

برای نصب در منازل

مغازه نکو روح خیابان امیر کبیر

تلفن ۵۱٤۰۱ و۵٤۱۲٤

۳–٤ آ–۲۹۵٤۷

سازمان تشویق مردم در امر انتخابات

جوانان فعال با ما همکاری کنید

بتلفن ۳٤۰۵۳۰ مراجعه شود •

۱–۱۰ آ–۳۲۲۲۸

درس خصوصی انگلیسی

خانمها – آقایان – محصلین و اطفال محترم می‌توانند انگلیسی را با تلفظ صحیح – گرامر ساده بهترین متد بابرنامه مخصوص و بسیارسودمند پلی‌کپی شده در نزد آقای پطروسیان تحصیل نموده و در کوتاه‌ترین مدت بخوبی صحبت نمایند.همچنین تدریس نامه‌نگاری‌عادی و تجارتی‌نام نویسی از ساعت ٤ خیابان حافظ (یوسف آباد) جنب کوچه ایرج پلاك۲۸۲

۲–۳ آ–۳۰٤۲۳

۲۶۰/۰۰۰ مرتبه!

با کلید برق فیل ساخت آلمان

۲۶۰/۰۰۰ مرتبه میتوان کلمه زد !

کلید برق فیل نتیجه سالها تجربه مهندسین کارآزموده آلمانی است

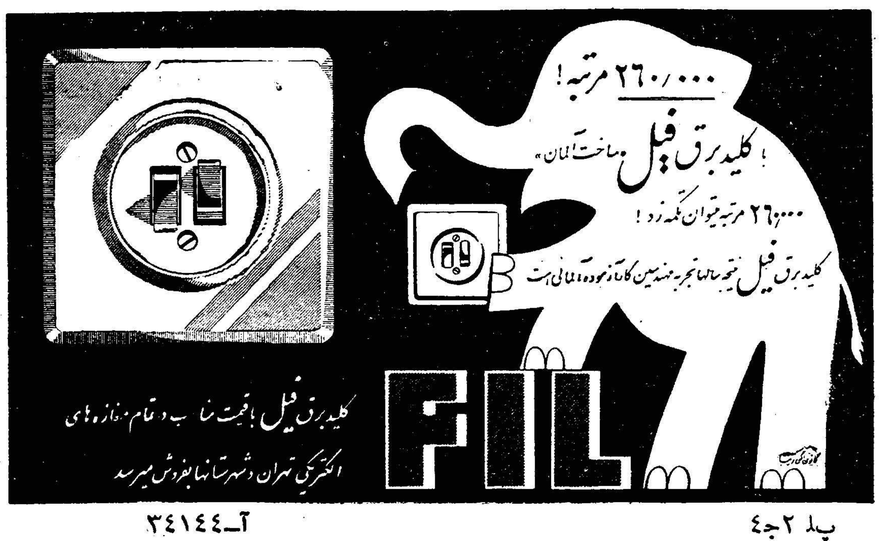

کلید برق فیل باقیمت مناسب در تمام اندازه‌های الکتریکی تهران وشهرستانها بفروش میرسد

آ–۳٤۱٤٤ پ۲ ج٤

لاستیک های باری جدید ژیلت را امتحان کنید

NEW MILL-HAUL MONEY-SAVER BY GILLETTE!

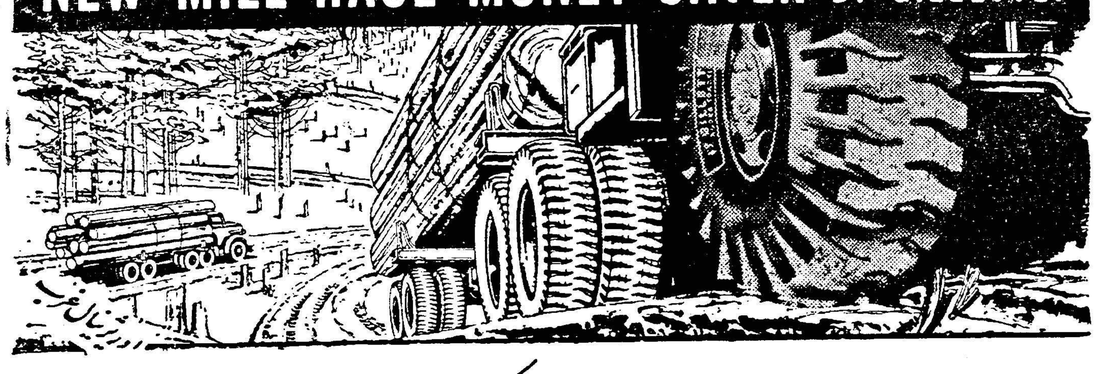

نماینده انحصاری : شرکت سهامی - سامی

آ– ۳٤۲۳٤

سخنرانی سناتور تقی‌زاده درباره اخذ تمدن خارجی

تسلط اسکندر و اخلاف او

زبان وآداب یونانی‌را درایران رواج داد

* در ایران از عهد داریوش اول تازمان ناصرالدین‌شاه ازطب یونانی‌استفاده‌میشد
* پادشاهان هخامنشی‌اطبای یونانی‌داشتندوآنهابیماری های صعب‌العلاج خاندان سلطنتی را معالجه می‌کردند
* پادشاهان اشکانی طرفدار تمدن یونان‌بودند و در سکه‌های خود باضرب‌کلمه (فیل‌هلن) افتخار میکردند

مقدمه وقسمت اول سخنرانی آقای تقی زاده در شماره های قبل چاپ شد، اینك دنباله آن : ـ

چهاردوره تمدن بشری

بنظر من تاریخ تمدن بشری را برچهار دوره بزرك می‌توان تقسیم کرد دوره خط و کتابت از آغاز ظهور آن در حدود چهار هزارسال قبل از مسیح تاقرن هفتم و ششم قبل از مسیح ودوره تمدن یونانی از قرن ششم قبل از مسیح تاقرن اول قبل از مسیح و دوره تمدن اسلامی عالی از قرن سوم تاهفتم هجری و دوره تمدن غربی جدیدپس از سقوط قسطنطنیه در ۱۵۵۳ مسیحی و اختراع طبع و کشف دماغهٔ امید و آمریکا و ظهور کوپرنیك ونیوتون وبیکن‌ودکارت.

درحالت تمدن ملل وممالك‌قدیمه و کیفیت و کمیت آن‌هم دونوع مختلف دیده می‌شود که یکی را میتوان تمدن علمی نامید مانند یونان عهد قدیم ومراکز یونانی اسکندریه و سوریه در قرون بعداز خاموش شدن یاضعف کانون‌قدیم آن در مرکز اصلی که بیش از قدرت وزور باعلم و آزادی ارتباط داشت و دیگری تمدن جهانگیری و کشورگشائی و عظمت و قدرت و انتظام و تشکیلات حکومتی و سلطنتی و استحکام آن بود که نمونه بارز آن آشوردرقدیم(تاحدی) و ایران و روم بعداز آن بودند .

پس از ظهور و انتشار علم‌وتمدن یونانی ملل دیگر آسیای غربی و آفریقای شمالی و اروپای جنوبی و حتی هندوستان بتدریج ازآن‌مدنیت استفاضه و بهره‌یافتند و پیرویونان شدند . درایران از عهدداریوش اول هخامنشی تازمان ناصرالدین شاه قاجار برای رفع احتیاجات‌صحی از طب یونانی استفاده میکردند . داریوش برای معالجه پای خودکه مفصل آن پیچ خورده بود ابتدا باطبای مصری مراجعه کرد ولی فایده‌ای ندید پس بطبیب عالیقدر یونانی باسم دموکدس از اهالی کروتون در جزیره ساموس که در دربارپولیکراتوس جبار آن جزیره بودوبدست اوروتیوس والی ایرانی سارد پایتخت قدیم لیدی افتاده بود و بعدها به‌شوش آورده شده بود مراجعه نمود و او بدون استعمال فشار و زحمت معمولی اطبا پای داریوش را معالجه کرد و هم‌سلعه زن داریوش یعنی ملکه آتوسارا که درد سینه داشت نیز دفع کرد و مقرب دربار داریوش شد و بعددر عودت بوطن خودداریوش اوراماموز کرد سواحل یونان را باکشتی دورزده و معاینه کند و نتیجه را اطلاع بدهد .

طبیب یونانی اردشیر

اردشیر اول‌هخامنشی(درازدست) هم درزمان خود (۴۶۵ـ۴۲۴ق.م.) طبیبی یونانی داشت‌باسم‌آپولونیدس (از اهل کسی) همچنین اردشیر دوم (۴۲۴ـ۴۰۴) طبیب‌یونانی‌بسیار نامداری باسم کتزیاس در دربار خود داشت که مادر آن پادشاه و زنش و اطفال اورا معالجه نموده و سالیان دراز (قریب ۲۰ سال) در دربار ایران ماند و پس از عودت بوطنش درسنهٔ ۳۹۷ قبل از مسیح کتاب عظیمی مشهور درتاریخ‌ایران و هند نوشت که پس از کتاب هرودوت مرجع عمده تاریخ ایران بود و هنوز بعضی قطعات آن باقی است . آن پادشاه پس از وی‌طبیب یونانی دیگری داشت باسم‌پولو ـ کریتس . علاوه برطب بعضی‌علوم دیگر مخصوصا فلسفه نیز از یونان بایران آمده بود و در تواریخ دیده میشود که وقتیکه کتاب‌هراکلیتوس فیلسوف یونانی (که در حدود سال ۵۰۰ قبل از مسیح می‌زیست) به ایران رسید داریوش شرحی به‌آن فیلسوف نوشت مبنی‌براین که‌بعضی از قسمت‌های کتاب شما اینجاخوب فهمیده نمی‌شود و بهتراست‌خودتان باینجا بیائید که برای ماتوضیح نمائید مشارالیه نپذیرفت و جوابی نوشت مبنی‌براینکه وی از تبختر و درخشانی وحشت‌دارد و باچیز اندکی که باسلیقه وی موافق‌است قناعت دارد و باینهجت‌نمی‌تواند به ایران بیاید . متن یونانی و ترجمه انگلیسی هردو مکتوب در مجموعهٔ متون یونانی در

loeb classical library

چاپ شده‌است اگرچه بعضی از محققین دراصالت این نوشته‌هاشك دارند.هم چنین‌داریوش سکیلاکس یونانی کاریاندری را که از اولین جغرافی دانان محسوب می‌شود در ۵۱۹ قبل از مسیح مامور کرد قسمت مجرای پائینی رودسند را معاینه و تفتیش کند و وی از مصب سند حرکت کرده و پس‌از طی سواحل عربستان به‌سواحل‌مصر در بحر احمر رسید .

پس‌از تسلط اسکندر واخلاف او یعنی سلوکی ها بایران زبان و آداب یونانی در ایران خیلی رواج گرفت حتی پادشاهان اشکانی خود را در سکه های خودشان که قریب پانصد سال بخط یونانی ضرب میکردند با افتخار «فیل هلن» یعنی محب یونان و باصطلاح امروزی فرنگی مآب می نامیدند . در دوره ساسانیان هم با مخالفتی که با اشکانیان و رومیها داشتند تا حدی علوم یونانی در ایران رواج محدود داشت و اگر چه از کتب و آثار علمی آن دوره (اگر بوده) چیز قابلی بدست نیآمده از چند کتاب در علم احکام نجوم و اندکی از فلسفه اشراقی و شاید کمی از طب یونانی که بزبان ایرانی ترجمه شده بوده خبر داریم که‌بعضی از آنها بعد ها در عهد اسلامی از پهلوی بعربی ترجمه شدند . شاپور دوم ساسانی (۳۰۹ ـ ۳۷۹ مسیحی) طبیبی‌یونانی داشت باسم تئودوسیوس و یا تئودوروس که او رابرای معالجه خود دعوت کرد و بعد در جندیشاپور برقرار کرد . اسم وی در کتب‌اسلامی ثبت شده و کتابی در طب بزبان پهلوی هم باو نسبت داده شده که بعد ها بعربی ترجمه شده است در عهد شاپور اول (۲۴۲ ـ ۲۷۲مسیحی) بنابر آنچه در کتب پهلوی ذکرشده در ضمن جمع آوری و تدوین کتاب اوستا مقدار معتدبه از علوم یونانی از ماخذ یونان (و هم چنین هندی وغیره) راجع به نجوم و طب و ریاضیات و فلسفه اخذ و در اوستا درج شد که بدبختانه آن قسمت که ظاهرا در بخش سوم آن کتاب بوده از میان رفته و فعلا موجود نیست (رجوع شود به ادبیات اوستا تالیف گلدنر در جزو اساس فقه اللغه‌ایرانی جلد ۲ صفحه ۳۴ ـ ۳۵) . در قرون بعد علوم یونانی بیشتر از مملکت روم شرقی بایران راه میبافت و در میان‌سریانیهای‌سوریه و بین‌النهرین. مراکز علم یونانی استقرار داشت مانند نصیبین و انطاکیه و ادسا در شمال غربی بین النهرین (اورفا) که مراکز روحانی مسیحی هم بودند و سریانیهای معروف به صابئین در حران که دین قدیم یونانی داشتند و تاحدی کانون علوم و آداب یونانی در آنجا بود رواج داشت .

بسیاری از کتب یونانی از هر نوع‌در قرون چهارم تا هفتم مسیحی‌به‌سریانی ترجمه شد و نسطوریها در مهاجرت از مملکت روم به قلمرو ایران درسنهٔ ۴۸۹ مسیحی آن آثار را بایران‌آوردند و در مراکز استقرارشان در ایران رواج دادند و مدارسی تاسیس نمودند که یکی از آن مراکزعلمی جندی‌شاپور بود که حالا آثاری از آن شهر در شاه آباد نزدیکی اهواز توان دید .در عهد اسلامی همین کتب سریانی بزبان عربی ترجمه شده‌و از نیمه دوم قرن دوم علوم یونانی چه بوسیله ترجمه آن‌کتب‌سریانی‌ترجمه‌شده‌ازیونانی‌وچه ازطریق‌ترجمه مستقیم ازیونانی بعربی در بین مسلمین انتشار یافت و باین وسیله تمدنی عالی در ممالك‌اسلامی با مراکز علمی پرمایه بوجود آمد که بعد از دوره اول تمدن قدیم یونان تا قرون اخیر در تاریخ بشری نظیری نداشت اگر تمدن رومی را ذیل‌وسایه ای از تمدن یونانی و مشترك با آن بشماریم . در اواخر ساسانیان هم که حکمای اشراقی یونانی را دولت روم در سنه ۵۲۹ مسیحی از آتن‌تبعید کرد و بایران آمده فلسفه و طب یونانی را د رایران تعلیم کردند باز تعلیمات آنها یونانی باید شمرده‌شود نه رومی .

در دوره ورود تمدن و علوم‌وفنون یونان به حوزه مسلمین‌قدرت معنوی و روحانی اسلام و آداب آن و تسلط قوی و فوق‌العاده ادبیات عرب و عجم و نمو و رشد و تکامل و تشکل و انبساط‌زبان فارسی‌جدیداسلامی‌بقدری روح ملل اسلامی و ایرانی راتسخیر کرده‌بود که برای بیان مفاهیم عالیه حکمت و فلسفه و فنون یونانی از حساب و هندسه و نجوم و ریاضی‌و طب همان زبان عربی را طوری وسعت و صیقل دادند که تمدن با استقلالی بوجود آمد و هرچند بعضی لغات یونانی بمیزان کم داخل کتب علمی شد آن لغات استحاله شده و تاثیری در زبان ادبی نگذاشت . کتاب‌مجسطی را که دفعه اول در بغداد از یونانی ترجمه شده بود نپسندیدند وترجمه بهتری را خواستند و بوجود آمد و نیز کتاب مفردات ادویه دیسقوریدس که در بغداد ترجمه شده بود چون در مقابل معدودی از لغات نباتات طبی کلمات مناسب عربی درج نشده‌بود یعنی مترجمین پیدا نکرده بودند در اندلس در زمان خلیفه ناصر یعنی عبدالرحمن سوم (۳۰۰ـ۳۵۰)بکمك راهبی که بخواهش آن خلیفه‌پادشاه قسطنطنیه (ظاهرا قسطنطین هفتم) بقرطبه فرستاد ترجمه بهتر وصحیح تری که در آن حتی الامکان لغات عربی را بجای لغات یونانی گذاشتند پرداختند .

«ناتمام»

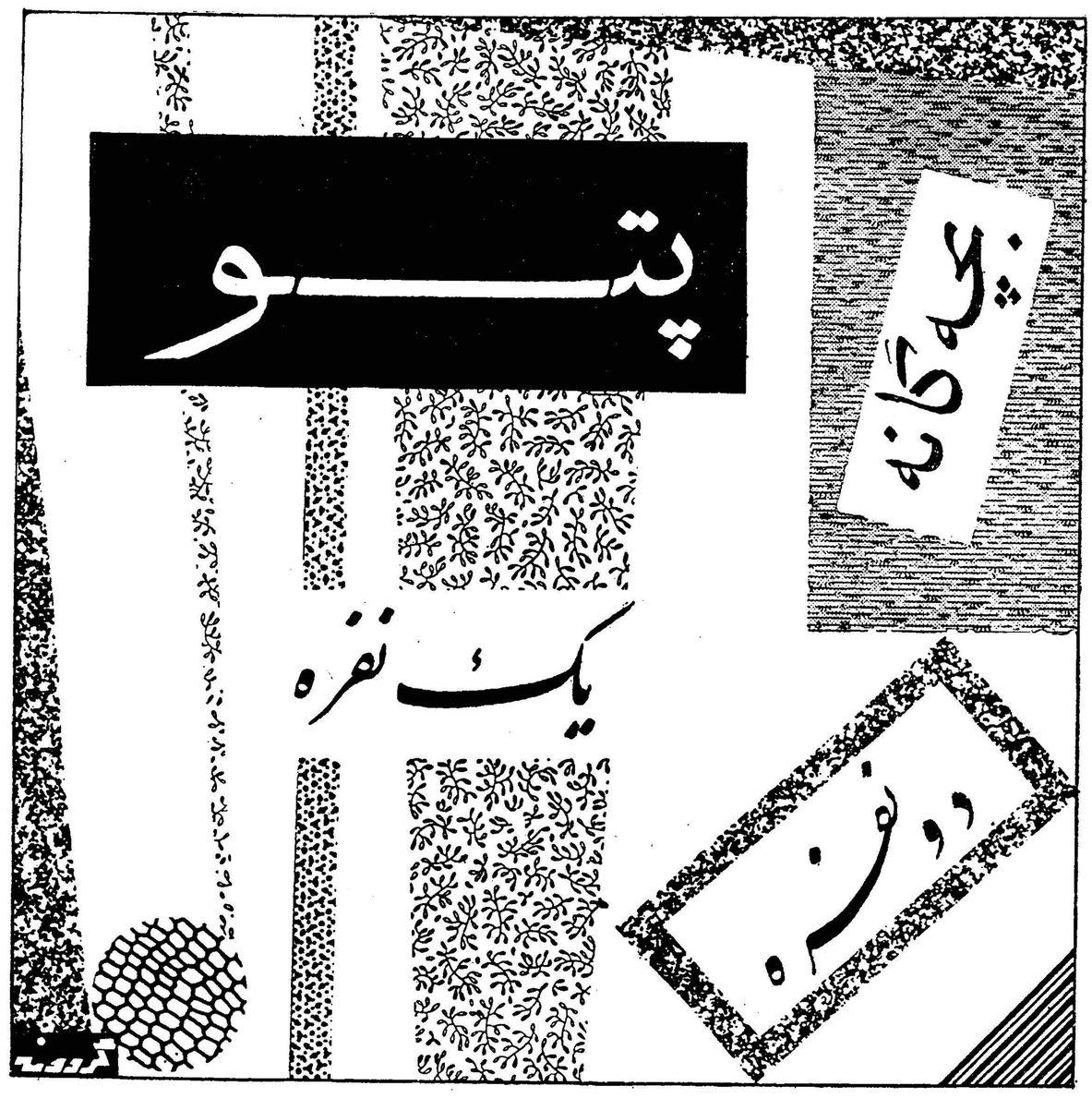

فروشگاه آرمان خیابان پهلوی چهارراه شاه تلفن ۶۰۲۰۶
جنرال‌مد لاله‌زار ـ فروشگاه تهران سبزه‌میدان

آ ـ ۳۴۱۵۸

اجتماعی

استقبال خوانندگان

درچندشب گذشته خوانندگان ازستون «گفتگو» استقبال بیسابقه‌ای کردند . بین ساعت ٦ تا ۷ بعدازظهر عدهٔ زیادی تلفنی مطالب خودرا با ما درمیان گذاشتند با تشکر ازتوجه ولطف خوانندگان عزیز ، خواهش میکنیم فقط بین ساعت ٦ تا ۷ بعداز ظهر تلفن بفرمائید .

میتوانید تلفنی با ما تماس بگیرید

ازساعت ٦ تا ۷ بعدازظهر هرروز میتوانید بوسیلهٔ تلفن بامتصدی این‌ستون تماس بگیرید وهرنوع‌سئوال ویا مشکل ویا مطلب اجتماعی را درمیان بگذارید تا در همین ستون منعکس شود . شمارهٔ تلفن ما ۱۹ـ۳۰۰۱۱ است .

بروی شوفر تاکسی پارابلوم کشیدم!

* تازه از تبریز آمده‌ام و خوب تهران را بلد نیستم . دیشب ساعت ده سوار تاکسی شدم و گفتم برو امیریه ولی یکوقت دیدم رسیده است بگارد ماشین . هرچه براننده گفتم مرا کجا میبری ،جوابم نداد.لرزه‌براندامم افتاد ، ولی ناگهان فکری بمغزم رسید . میدانید چه ؟فورا «پارابلوم» را در اوردم و لوله آنرا روی مغز رانندهٔ تاکسی گذاشتم و گفتم فلان‌فلان شده اگر فورا توقف نکنی جا بجا میکشمت و هفت تا تیر توی‌کله ات خالی می‌کنم . راننده از ترس نزدیك بود قالب تهی کند . زبانش به «ته پته» افتاد و فورا تاکسی‌رانگهداشت. من از تاکسی پیاده شدم ،ولی ناگهان چنان خنده ام گرفت ، که یادم رفت شماره تاکسی رابردارم .وقتی هم که بمنزل‌رفتم و ماجری‌راتعریف کردم همه مدتی خندیدند ، میدانید چرا ؟ برای اینکه «پارابلوم »من یك طپانچه بچگانه بود که یکساعت قبل از آن واقعه آنرا از یکی از مغازه های خیابان نادری خریده بودم !

محسن عبداللهی‌زاده

ـآفرین بر فکر بکر و ابتکار شما !

***

متولدین چه سالی معاف میشوند

*** متولدین چه سالهائی و در چه شرایطی تا یکماه دیگر اگر ازدواج کنند معاف می شوند ؟**

مرتضی ـزرندی

ـمتولدین ۱۳۱۲ تا ۱۳۱۵ (مشمولین عادی) در صورت ازدواج کردن‌ازخدمت‌زیرپرچم معاف خواهند بود این مطلبی است که هنوز در اداره نظام وظیفه تحت مطالعه است و البته بزودی تکلیف این عده از مشمولین تعیین خواهد شد .

***

چرا دیوارها را سیاه می‌کنند

*من نمیدانم این چه مسخره‌بازی است مردم با خون دل زمین میخرند ساختمان می کنند و دیوار های آنرا برای زیبا نمودن شهر با آجر های گران قیمت تزئین می کنند ، آنوقت یکعده استفاده جو برای تبلیغ کالای خوداز این دیوار ها استفاده و بلکه سوءاستفاده می کنند باین ترتیب که ، چند هزار لوحهٔ‌آهنی یاحلبی که روی آن آگهی‌تبلیغاتی چاپ شده‌بدست عمله ای می دهند تا با میخ های «گردن کلفت !» به دیوارهائی که ذکر آن گذشت نصب کنند و یا انواع کاغذ های‌رنگارنك را با یکمن «سریش!» دست دو نفر مزدورمی دهندتا بدیوار های سفید خانه مردم بچسبانند ، ماجرای ما باینجا ختم نمی شود دو روز از تاریخ نصب اعلانات آهنی ، حلبی ، کاغذی نگذشته ، ماموران شهرداری با دیلم و گاز انبر و سطل آب کثیف بجان دیوار ها می افتند و شروع بنظافت می کنند !!... فکر کنید ما از دست خودمان چه میکشیم !

ی ـ انوری

ـ آقای عزیز ، همینقدر کافی است بدانید ، دیوار نویسی مطابق آئین‌نامه جدید امور خلافی «خلاف» است و متخلفین تحت تعقیب قرار می گیرند .

هفتهٔ حقوق بشر شروع شد

دوازده سال از انتشار اعلامیه جهانی حقوق‌بشر گذشت

از دیروز هفته حقوق بشر در کلیه کشور های آزاد جهان که منشور سازمان ملل را قبول کردند آغاز شد .

باگذشت امسال دوازده سال از روز دهم دسامبر ۱۹٤۸ که مجمع عمومی سازمان ملل متحد اعلامیه جهانی حقوق بشر را تصویب واعلام نمود میگذرد .

در تعقیب این اقدام‌تاریخی‌مجمع عمومی از کلیه کشور های عضو دعوت کرد که متن اعلامیه حقوق بشر را منتشر کرده و موجبات پخش وانتشارو تفسیرآنرامخصوصا در مدارس و موسسات تربیتی‌فراهم سازند بدون اینکه از لحاظ‌سیاسی کشور ها و سر زمینها تبعیضی بعمل آید اعلامیه حقوق بشر می‌گوید :

از آنجا که شناسائی حیثیت‌ذاتی کلیه اعضای خانواده بشری و حقوق یکسان و انتقال ناپذیر آنان‌اساس آزادی و عدالت و صلح را در جهان تشکیل میدهد ، از آنجاکه عدم شناسائی و تحقیر حقوق بشرمنتهی باعمال وحشیانه گردیده است که روح بشریت را بعصیان واداشته و ظهور دنیائی که در آن افرادبشر دربیان و عقیده آزاد و از ترس و فقر فارغ باشند بعنوان بالا ترین آمال ،بشر اعلام شده است ، اما اساسا حقوق انسانی را باید با اجرای قانون حمایت کرد تابشر بعنوان آخرین علاج بقیام بر ضد ظلم و فشار مجبور نگردد .

مردم ملل متحد ایمان خود را بحقوق اساسی بشر و مقام و ارزش فردانسانی‌وتساوی حقوق مرد و زن مجددا در منشور اعلام کرده‌اند و تصمیم راسخ گرفته اند که به پیشرفت اجتماعی کمك کنند و در محیطی آزادتر و صلح‌زندگی‌بهتری بوجود آورند .

دول عضو متعهد شده اند که احترام جهانی و رعایت واقعی‌حقوق بشر وآزادی های اساسی را با همکاری سازمان ملل متحد تامین کنند که حسن تفاهم مشترکی نسبت باین حقوق و آزادیهائی برای اجرای کامل این تعهد وجود دارد بدست بیاید .

مجمع عمومی سازمان ملل متحد این اعلامیه جهانی حقوق‌بشر را آرمان مشترکی برای تمام مردم و کلیه ملل اعلام میکند تا جمیع افراد و همه ارکان اجتماع این اعلامیه را دائما در مد نظر داشته باشند و مجاهدت کنند که بوسیله تعلیم و تربیت احترام این حقوق و آزادیها توسعه یابد و باتدابیر تدریجی ملی و بین المللی شناسائی واجرای واقعی و حیاتی آنها ،چه در میان خود ملل عضو و چه در بین مردم کشور هائی که در قلمرو آنها میباشند تامین گردد .

اعلامیه حقوق بشر در سی ماده تنظیم و اعلام گردیده است .

اعلامیه حقوق بشر بتمام افراد اجتماع حق آزادی عقیده ،آزادی کار ، آزادی مذهب ، آزادی بیان آزادی ملکیت ، و تمام مواهبی که

بقیه در صفحه ۱۹

بررسی آمار جرائم درایران :

تهران «گل‌سر سبد» شهر هاست !

کلاهبرداری ، صدور چك بی‌محل ، تقلب‌در مواد غذائی و داروئی رواج فراوانی یافته

قشری از مردم بر اثر کوچکترین اختلافی بجان یکدیگر میافتند وبانتقامجوئی میپردازند

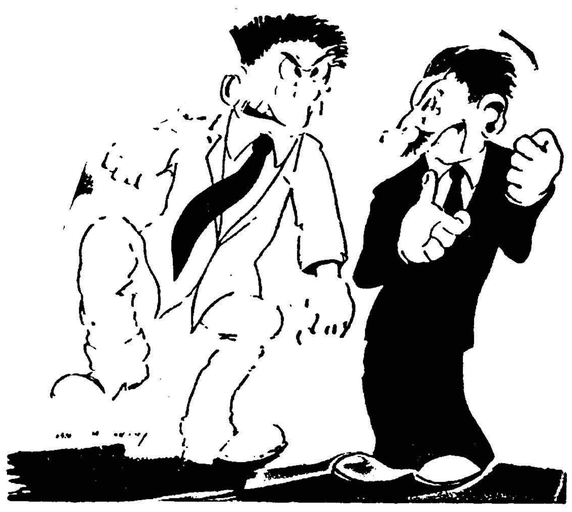

بررسی آمار جرائم در ایران در سال ۱۳۳۸ (اعم از جرائم‌جنائی وجنحه) نشان میدهد که در میان شهر های ایران تهران از این حیث مقام اول را دارد . یعنی‌تعداد وقوع جرائم در تهران نسبت به جمعیت آن بیش از سایر شهر ها است . پس از تهران مشهد قرار دارد ودر آخرین ردیف شهر های استان کردستان به چشم می خورد یعنی تهران از لحاظ کثرت‌وقوع جرائم اول و کردستان آخر می باشد .

آنچه ذیلا می خوانید بررسی آمار جرائم در ایران است که به وسیله آقای دکتر غلامحسین ـ وفائی قاضی دادگستری صورت گرفته است .

نظری باین ارقام نشان خواهد داد که انحطاط اخلاقی در بین برخی از قشر های اجتماع ما بسیار بوده و آن قشر ها علیرغم قشر های سالم و اصیل اجتماع ما در پائین ترین درجات ضعف ایمان و فساد می باشند . همین ارقام می گویند که‌قشری ازمردم براثر کوچکترین اختلافی مانند عصر های سابق‌بجان یکدیگر افتاده و از مشت و چوب وچاقو برای انتقام شخصی استفاده می کنند. کلاهبرداری و صدورچك بی محل و تقلب در تهیه مواد غذائی وداروئی رواج فراوانی پیدا کرده است .

به موجب آماری که از طرف اداره آمار قضائی تهیه گردیده و متصدیان آن برای آمار مزبور از کلیه دادسرا ها و دادگاه های دادگستری با دقت آمار گرفته و جمع آوری نموده اند درسال۱۳۳۸ در سرتا سر ایران ٤۵۸۲ پرونده جنائی تشکیل شده است بدین معنی که در سر تا سر کشور٤۵۸۲ فقره قتل و سرقت ها ی‌بزرك و هتك ناموس بعنف و جرح‌و ضرب شدید بوقوع پیوسته است .

واما باید در نظر داشت که در این آمار جرائم اختلاس اموال دولتی رشاء وارتشاء و جرائمی که از این قبیل و در صلاحیت دادگاه های نظامی می باشند به حساب نیامده‌اند و همچنین‌جنایاتی که بوسیله اطفال کمتر از ۱۸سال ارتکاب یافته و بر طبق قانون در دادگاه های جنحه رسیدگی می شوند محسوب نگردیده اند بنا براین ٤۵۸۲ جنایت فقط جنایاتی هستند که مرتکبین آن بیشتر از ۱۸ سال داشته و عموما غیر نظامی بوده‌اند .

حال به سایر جرائم به پردازیم. در سال گذشته به موجب آمار رسمی ٦۲۵۹۱ جرم از درجه جنحه بوقوع پیوسته است ولی این رقم فقط مربوط به جنحه هائی است که ادعانامه صادر شده و به‌محکمه جنحه رسیده اند در حالی که‌متجاوز از ۵ برابر این رقم جرائمی است که به ضابطین دادگستری شکایت شده ولی براثر گذشت مدعی خصوصی رسیدگی موقوف گردیده وانعکاسی از آنها در این آمار نیست در حالی که این قبیل‌جرائم کثیرالوقوع ترین انواع جرائم می باشند برای نمونه می توان شکایات مربوط‌بفحاشی منازعه‌وکتك کاری که تحت عنوان «ایراد ضرب و جرح» می آیند وترك‌انفاق وسرقت های کوچك و چکهای بلامحل که مورد اعتراض واقع نشده‌اند را نام برد که عموما به صلح و گذشت شاکی خصوصی خاتمه پیدا میکنند

بهمین جهت بموجب آماررسمی تعداد پرونده های جزائی با توجه به جرائمی که در نزد ضابطین دادگستری بایگانی می شوند ودر دادگاه مطرح نمی گردند خیلی بیش از این ها می باشد و هرگاه فرض شود پنج برابر رقم ٦۲۵۹۱ جرائمی هستند که بصد ورادعانامه منجر نمی شوند مجموع جرائم (صرفنظر ازجرائمیکه در صلاحیت دیوانکیفر و یا دادرسی ارتشر میباشند) در سال ۱۳۳۸ دقیقابالغ بر٤۵۱۳٦۹ بوده است که اگر جرائم استثناء شده را نیز به حساب آوریم در حدود نیم میلیون فقره جرم میشود*

ونکته دیگر آنکه‌تعدادپرونده‌هارا نبایدباتعداداشخاصیکه‌دراین‌پرونده هاشرکت دارنداشتباه کرد زیرادر هر پرونده حد اقل دو نفر شرکت دارند ودر برخی پرونده ها گاهی تعداد اشخاص به یکصد نفر هم می رسند . اگر فرض کنیم که بطور متوسط در هر پرونده ٤نفر شرکت داشته باشند بنا براین حداقل ۲ میلیون نفر در سال۱۳۳٤ شاکی و یا متهم بوده‌اند . حال می پردازیم به مقایسه مراجعه‌کنندگان به دستگاه قضائی و یا ضابطین دادگستری با جمعیت کشور .

جمعیت ایران در حدود ۲۰ میلیون نفر می باشد که نیمی از آن را زنان تشکیل میدهند واز ۱۰ میلیون نیز بیش از نیمی کودکان و جوانان کمتر از ۱۸ سال می باشند . معمولا پرونده هائی که در داد سرا ها تشکیل میگردند ۹۵ در صد از شاکیان و یا متهمین مردان بیش از ۱۸ سال میباشند. زنان را بدین جهت از محاسبه استثنا می نمایم که نسبت بسیار کمی از آنان در پرونده های جزائی متهم و یا شاکی هستند و باحتمال قوی این نسبت به ۵ در صد هم معنی که ۱٦٤۵ پرونده جنائی به دادگاههای استان‌مرکزرسیده‌است ولی‌این‌افتخار نصیب‌مردم کردستان یعنی اصیل ترین قوم ایرانی می رسد که‌درسال ۱۳۳۸ فقط٤۰پرونده جنائی داشته اند .

بعد از تهران نوبت به استان خراسان می رسد که ۵٤۱ پرونده جنائی داشته است دراین محاسبه تعداد جمعیت را نیز باید به حساب آورده زیرا خراسان از استان های پر جمعیت کشور است .

وقتی که گفته می شود که مطالعه جرائم در یك اجتماع در حقیقت مطالعه روحیات و اخلاق و معنویات آن اجتماع است سخنی‌به گزاف گفته نشده به آمار زیرتوجه کنید تاثابت شود که تفاوت‌بین‌یك جامعه اصیل ایرانی ویك اجتماع مخلوط چقدر است .

برخی از مردم بایکدیگر سردعوا دارند !

های کوچکتر فرق می کند . در تهران کلاهبرداری و چك بی محل وسرقت فوق‌العاده زیاد است و در شهر های کوچك منازعه بیش از همه است . معذلك آمار پزشکی قانونی حکایت از کثرت منازعه در تهران نیز می نماید به این آمار که مربوط به تیر ماه سال جاری است و در نشریه دادگستری درج گردیده توجه فرمائید .

تصادف ماشین	۳۷
چاقو	۱
مجروح و مضروب	۱٤۲۷

بطوری که ملاحظه می شود تنها در یکماه ۱٤۲۷ نفر در نتیجه منازعه مجروح ومضروب شده اند واین آمار فقط مربوط به شهر تهران است و چه بسیار مواردی که اشخاص پس از منازعه‌شکایتی نکرده اند و مقامات رسمی در نتیجه از آن بی اطلاع مانده اند .

حال مقایسه ای بین آمارجرائم از درجه جنحه بین تهران و سایر استانها می نمائیم .

در سال ۱۳۳۸ مجموع پرونده های جنحه در سر تا سر کشور ٦۲۵۹۱ بوده است (باستثنای‌جرائم از درجه جنحه که در صلاحیت دیوانکیفر و یا دادرسی ارتش می باشند) . ازاین تعداد باز تهران مقام اول را احراز کرده است‌زیرا ۱٦۹۱۲ پرونده بدادگاه های کیفری تهران واصل شده و پس ازتهران نوبت به آذربایجان می رسد که ۸۸۵٤ پرونده داشته . خوزستان با ٤۸۲۳ مقام سوم و خراسان با ٤۵۱۱ چهارم می باشند .

وقتی بدنبال یك استان امن‌تر جستجو می کنیم مجددا نظرمان به کردستان جلب می گردد زیرا ٦۱۷ پرونده کمتر از تمام استان های کشور می باشد . کرمان ۲۷۳۹ پرونده جنحه داشته و بعد از کردستان ازسایر استان هاممتازتر است . جالب توجه است که از لحاظ پرونده های جنائی نیز کرمان پس از کردستان وسیستان ازسایر استان ها کمتر پرونده داشته است زیرا در سال ۱۳۳۸ در تمام استان وسیع کرمان فقط ۱۳۸ پرونده جنائی تشکیل شده است .

استان فارس نیز از جهت وقوع جرائم موقعیت ممتازی دارد زیرا در سال گذشته درحالی که در تهران ۱٦٤۵ جنایت واقع شده در استان فارس ۳۱۲ پرونده جنائی تشکیل گردیده است یعنی در حدود یك پنجم تهران و حال آنکه جمعیت استان فارس ازتهران کمتر نیست . همین موضوع در مورد سایر جرائم نیز صدق می کند زیرا در سال گذشته تهران۱٦۹۱۲ جرم از درجه جنحه داشته و فارس ۳۳۳۱ پرونده یعنی باز در حدود یك‌پنجم‌جرائم واقعشده درتهران.

استان کردستان از حیث وقوع جرائم در ردیف آخر قرار دا رد

درسال ۱۳۳۸ قریب دومیلیون نفر بعنوان شاکی یامتهم بدادگاهها مراجعه کرده‌اند

جرائم زنان درایران بسیار کم است فقط درحدود پنج درصد از زنان پرونده‌های جزائی داشته‌اند

نخواهد رسید بنابراین پنج‌میلیون جمعیت باقی می ماند که تمام این جرائم به وسیله آنان صورت می گیرد و هر گاه اختلافات حقوقی مردم را نیز به حساب آوریم معلوم خواهد شد که تقریبا نیمی از مردم مملکت با یکدیگر اختلاف حقوقی یا جزائی داشته اند .

اکنون به بینیم در کدام ناحیه ازاین سر زمین وسیع جرائم بیشتر ودر کدام استان مردم از این‌جهت امنیت و آسایش بیشتری دارند . برای جواب باز به آمار اداره آمار قضائی د رسال ۱۳۳۸ مراجعه می کنیم . ارقام مزبور حاکی است که در سال گذشته از مجموع ٤۵۸۲ پرونده جنائی‌برای تمام‌کشور استان تهران«گل‌سرسبد»جامعه‌بوده ومقام اول را داشته است بدین معنی که در سال ۱۳۳۸ در استان تهران که‌در حقیقت‌شهر تهران باحومه‌اش می باشد ۱٦۹۱۲ جرم از درجه جنحه اتفاق افتاده است وباز برای آنکه نشان داده شود که جرائم معمولی از درجه جنحه چه نوع می باشند آمار یکماهه یکی ازشعبات بازپرسی دادسرای تهران را نقل می نمایم . (مربوط به آبان ۳۹)

سرقت	۵فقره
کلاهبرداری	۲فقره
منازعه	۳فقره
تصادف	۱فقره
جعل	۲فقره
سقط جنین	۱فقره
چك‌بی محل	۲۱فقره
منافی عفت	۲فقره

نوع جرائم در تهران و شهر های بزرك‌دیگر با دهات و شهر

درناجی وامیرشرفی

رئیس خط را تقدیر میکنند

ازمامورین ثبت هم راضی هستند

جلسه انجمن محلی خیابان امین الدوله ناجی امیر شرفی با حضور آقای آهنکوب و بریاست آقای جعفر محبی و عضویت‌آقایان دکتر عظیمی و دکتر حسین زمانی و آقای نهاوندی‌و سایر اعضاءانجمن و جمعی از معتمدین محل تشکیل شد . هر یك از حضار در اطراف انجمن شهر بیاناتی نمودند .سپس آقای آهنکوب اظهار داشت به پیروی از فرمایشات اعلیحضرت همایونی که در مصاحبه مطبوعاتی این نکته را گوشزد فرمودند بایستی اصل تشویق و توبیخ کارمندان در هر مقامی که هستند مراعات شود . بنا بر این انجمن وظیفه خود میداند از آقای احمد آقارئیس خط ۱٦ که وسائل رفاه مردم این منطقه را از لحاظ ایاب و ذهاب اتوبوسها و رعایت احترام مسافرین فراهم کرد ،است تقدیر نمائیم .وی گفت مدت‌هشت سال است‌ساکنین این محل برای گرفتن سند مالکیت ملك خود باداره ثبت شمال‌مراجعه میکنند .

آقای‌آهنکوب‌درپایان گفت‌آقای زیبا معاون ثبت شمال بمردم این منطقه کمك میکند و از طرف مردم از وی سپاسگزاری کرد.

چهار جوان آمریکائی میگویند :

مردم ایران ازامور بین‌المللی بخوبی باخبرند

دهاتیهای ایران اخبار آمریکا را بیش‌از ما میدانند !

چهار جوان امریکائی که مدت چهار ماه در ایران و کشور های خاورمیانه بسربرده اند طی مصاحبه ای گفتند : مردم ایران و سایر کشور های خاورمیانه از امور‌بین‌المللی بخوبی اطلاع دارند ونظریات آنها در بیشتر موارد صائب است . ز این چهار جوان دو نفر آنها از ایران بازدید کرده اند یکی ازترکیه و دیگری از لبنان. دوجوان امریکائی که از ایران بازدیدکرده اند معتقدند حتی در دور ترین دهکده های ایران نیز مردم در امور بین‌المللی صاحب نظر می باشند .

جوانان امریکائی تحت برنامه بین‌المللی مبادله روستازادگان‌مدتی بین خانواده های کشاورزان ایرانی بسر برده اند و اظهار نظر آنها بر حقایقی که در این مدت‌دریافته اند بستگی دارد . آنها نظریات خودرا دریك مصاحبه‌مطبوعاتی در واشنگتن بیان داشتند .

جوزف‌بل که از یك خانواده روستائی شمال غربی ایالت‌واشنگتن می باشد گفت بسیاری از اوقات شخصا و با کمال تعجب آخرین‌اخبار را از دهاتیهای ایرانی شنیده است.

وی اضافه کرد که در دهکده‌های ایران حد اقل یك رادیو موجود است و این خود آنها را باآخرین اخبار و حوادث جهان‌آشنا می سازد.

«بل» خاطرنشان ساخت که‌مردم ایران حتی بیش از خود من‌از امریکا و اخبار جهان اطلاع دارند .

یکی دیگر از این جوانان خانم «مکنزی» ۲٤ ساله دانشجوی‌دانشگاه سنت لوئی ایالت میسوری و متخصص معالجه سکته مغزی در بیمارستان میسی سی‌پی می باشد . وی اظهار داشت که‌قادر نبوده است تمام اخبار امریکا را از روزنامه‌های امریکائی دریابد ولی تمام این اخبار را از رفقای ایرانی خود شنیده است .

دوشیزه مکنزی گفت با ایرانیها معاشرت زیادی داشته وزبان‌شیرین فارسی را بدون استعمال افعال آن صحبت می کرده است و دوستان ایرانیش مشوق او بوده اند.

چهار جوان امریکائی خاطر نشان ساختند که مردم‌ایران‌و کشور های خاورمیانه نسبت به پیشرفت‌امور اقتصادی بسیار ذیعلاقه می باشند.

یکی از این جوانان اظهار داشت در ظرف مدت کوتاهی نهضتی برای بانجام رساندن برنامه های جدید در خاورمیانه بوجود آمده است .

مردم مشتاق پیشرفت هستند و با اراده و بمیل خود می خواهند برنامه‌های جدیدی‌را بمعرض‌آزمایش گذارند حتی اگر این برنامه ها بر اساس ایده هائی باشد که از خارج بایران و یا بدیگر کشور های خاورمیانه نفوذ کرده باشد .

پیانیست معروف آمریکائی بتهران آمد

آقای «جولیوس کچن» پیانیست معروف امریکا امروز بنابدعوت انجمن فیلارمونیك تهران برای‌دادن چند کنسرت بتهران وارد شد .

وی اولین کنسرت خود را در حضور والاحضرت شمس پهلوی اجراء خواهد کرد و هم‌چنین در آبادان نیز کنسرت هائی خواهد داد .

«جولیوس کچن» در ۱۵ ماه‌اوت ۱۹۲٦ در شهر «لانك برنچ»ایالت نیوجرزی در یك خانواده موسیقی‌دان بدنیا آمد و پنجساله، بود که شروع به آموختن پیانو نزد مادر بزرگش خانم «ماندل سوت» کرد. کچن در جوانی پیانیست معروفی شد و تانوامبر ۱۹٤٦ این هنرمند جوان با کنسرت های عالی خود قلوب مردم پاریس را مسخر کرده و در محافل هنری شهرتش بیش از هر شخصیت دیگر بود .

درسال ۱۹۵٤ وی به لندن رفت‌و درتالار فستیوال آنشهر کنسرتی‌داد که سخت ترین منقدین لندن درباره او گفت «من دربرابر یك‌استاد بزرك سر تعظیم فرود می‌آورم .اگر امروز در دنیا پیانیستی بهتر از جولیوس کچن وجود دارد من‌خیلی مایلم اورابه‌بینم ». این‌تعریف‌منقد انگلیسی که از سخت گیر ترین منقدین دنیا است نشان میدهد که جولیوس کچن با این سن کم تا چه اندازه در عالم موسیقی پیشرفت کرده است .

لطفا یادداشت فرمائید

برنامه امشب

ساعت ۵٫۳۰ ـ آهنگهای غربی درخواستی رادیوئی
ساعت ٦٫۰۰ـ آغاز برنامه‌تلویزیون
ساعت ٦٫۰۳ برنامه خردسالان
ساعت ٦٫۳۰ـ درس انگلیسی
ساعت ۷٫۰۰ـ یك‌برنامه سرگرم‌کننده
ساعت ۷٫۳۰ـ برنامه راه آهن
ساعت ۸٫۰۰هنرهای زیبا
ساعت ۸٫۳۰ـ اخبار وفیلم
ساعت ۸٫٤۵ـ برنامه کتاب
ساعت ۹٫۰۰ـ برنامه موزیکال
ساعت ۹٫۳۰ـ مسابقه «۳۲۰۰۰» ریالی
ساعت ۱۰٫۰۰ـ فیلم موزیکال
ساعت ۱۰٫۳۰ـ پایان برنامه

درمحافل ومجالس

امشب

درانجمن ایران و پاکستان
بازی لوتو
ازساعت ٦ بعد از ظهر
درباشگاه نفت
فیلم
ازساعت ۷ بعد از ظهر
در انجمن ایران و آلمان
بازی بریج ، اسکات بینگو
از ساعت ۷بعد از ظهر

فرداشب

درانجمن ایران و امریکا
کلوب بریج و شطرنج
از ساعت ٦ بعد از ظهر
بازی بینگو
از ساعت ٦ بعد از ظهر
در کانون دانشجویان
کلوب مکالمه
ازساعت ۵ بعد ازظهر
سخنرانی بوسیله دانشجویان
از ساعت ٦ بعد از ظهر
در انجمن ایران و ترکیه
سخنرانی آقای دکتر ناظرزاده کرمانی تحت عنوان :
سعدی ، سبك او
ازساعت ٦ بعد از ظهر

میلیونها نفر در تعقیب بیمار «آ ۲۹-۴۴۶۵»

هنوز پلیس امریکا موفق به بازداشت خلبان هواپیمائی که‌شهر های هیروشیماو ناکازاکی رابمباران اتمی کرد نشده است .

«من یکصد هزار نفر را کشتم و هرگز خود را نمی بخشم» این ، جمله ایست که کلود ایترلی از سال ۱۹۴۵ تاکنون تکرارمیکند .

وی خلبان‌هواپیمائی بود که‌برای اولین بار در تاریخ بشر دو شهر هیروشیما و ناکازاکی را در ژاپون با بمب اتمی بمباران کرد .

۱۰۰هزار نفر ?

چند روز قبل اطلاع دادیم‌کلود ایترلی که اخیرا دیوانه شده از تیمارستان فرار کرده‌و پلیس‌امریکا در صدد بازداشت او است .

جراید امریکا امروز در صفحات اول خود عکس و مختصات کلود ایترلی را درج کرده‌اند و ازجانب پلیس از میلیونها نفر مردم امریکا تقاضا کرده‌اند که برای دستگیری کلودایترلی با پلیس همکاری کنند .

اینك ده ها میلیون نفر امریکائی‌با کوشش تمام در تعقیب دستگیری کلودایترلی که کاملا دیوانه شده است میباشند ولی تاکنون رد پائی از او بدست نیامده .

اکثر خانواده های امریکا شبها از ترس کلودایترلی خواب راحت ندارند زیرا روانکاوان اعلام کرده‌اند از آنجا که کلودایترلی خود را مسئول کشتار یکصد هزار نفر ژاپنی میداند قصد دارد برای تنبیه خود دست بعمل خطرناکی بزند .

کلود ایترلی
خودرا مسئول کشتار یکصد هزار نفر میداند

بزرگترین نشان نظامی

کلود ایترلی پس از بمب باران اتمی‌شهر های‌هیروشیما وناکازاکی و کشتن یکصد هزار نفر برای‌این موفقیت موفق باخذ بزرگترین‌نشان نظامی امریکا شد .

کلود ایترلی که روزی به خاطر مهارت در خلبانی و داشتن اعصاب فولادین از بین‌هزاران خلبان‌انتخاب شد و پرتاب اولین بمب های اتمی بوی سپرده شد اینك کاملادیوانه شده است . وی در آوریل گذشته بعلت‌ناراحتی های‌عصبی دربیمارستان امراض روحی سربازان قدیمی در واکو «تکزاس» بستری شدایترلی یکبار دیگر در آوریل سال ۱۹۵۰ در همین بیمارستان بستری گردید شماره آ۲۹-۴۴۶۵ برسینه اوالصاق گردید .

اما مدتی بعد پس از بهبودی جزئی از بیمارستان واکو مرخص شد ولی بیماری‌او چندی قبل مجددا عودکرد و روانکاوان از معالجه او مایوس شدند .

کلود ایترلی امروز ۴۰ سال دارد . وی در سال های اخیرچندین بار مرتکب سرقت و اعمال خلاف قانون دیگر شده است ولی بعلت آنکه روزی جزو قهرمانان ارتش هوائی امریکا بود هر بار جرم او مورد عفو قرار گرفت . وی یکبار تصمیم گرفت خود کشی کندولی او را نجات دادند .

از آنجا که در آخرین بارایترلی خود داوطلبانه در بیمارستان واکو بستری گردید لذا در روز های اول فرار پلیس حق تعقیب و بازداشت کلود ایترلی را نداشت ولی اینك پلیس امریکا باتکاءدو فقره‌شکایتی که از او رسیده است قصد دارد کلود ایترلی را بازداشت کرده و روانه تیمارستان کند .

روز بروز

دیوانه بازی

این‌داستان را پی‌یر دوریس‌گوینده شوخ‌رادیو تلویزیون فرانسه تعریف میکرد :دیوانه‌ای وارد یك‌بار شد و گفت :

ـگارسون !یك لیوان آب‌بی‌لیمو!

گارسون باخونسردی جواب داد:

ـلیمومان تمام شده ، بفرما این یك لیوان آب بی‌پرتقال !»

معامله ملانصرالدینی

یکنفر برزیلی اخیرا به خبرنگار روزنامه فرانس سوآر چنین گفت : مابه فرانسه شراب میفروشیم اما فرانسوی‌ها نمی‌دانند که آن شراب مخلوطی است از شرابهای ما وشراب های ارزان قیمت فرانسوی !»

مراسم دعا برای ملکه آینده بلژیك

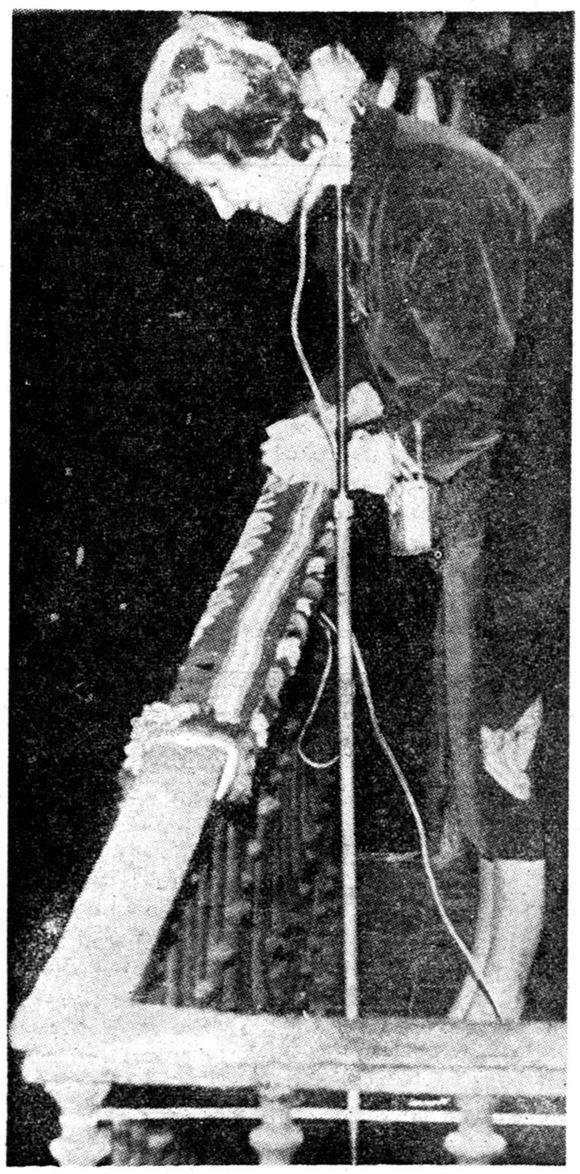

روز ۳۰ نوامبر سکنه‌مادرید مراسمی برای دعا در حق یکی‌ازدختران خود«دونافابیولاامورآراگون » که‌درتاریخ ۱۵دسامبر (۲۴آذر) بابودوئن پادشاه بلژیك ازدواج خواهد کرد برپا ساختند .

دراین مراسم «کنت‌مایاله »شهردارمادریدبنمایندگی‌ازطرف‌اهالی یك‌کیف طلائی بنامزدپادشاه بلژیك‌هدیدکرد..مراسم درتالار شهرانجام شد و پس‌از آن«دونافابیولا» به‌بالکن آمد وبه‌ابراز احساسات مردم‌پاسخ‌داد.

دراین عکس ملکه آینده بلژیك در حالیکه ازمردم تشکرمیکند دیده میشود .

نوشته: شمسی مرتضوی
متخصص روانشناسی مدارس

در شرایط کنونی:
امتحان ورودی دبیرستانها ضربه جبران ناپذیری بجوانانست

کرسی آزاد

چندی است‌که از گوشه وکنار و درخلال روزنامه‌ها زمزمه تغییرات‌کلی درسازمان وزارت فرهنك و برنامه‌های تحصیلی مدارس است .«درشماره ۱۰۳۷۵ شنبه دوازدهم آذرماه ۱۳۳۹ روزنامه اطلاعات شرحی تحت عنوان «دبیرستانها هم امتحان ورودی‌خواهند داشت » بچاپ رسیده‌بود که ازطرف وزارت فرهنك بکلیه ادارات فرهنك استان ها و شهرستانها دستور داده شده‌است که فقط دانش آموزانی‌می توانند بعداز سال ششم ابتدائی‌در مدارس متوسطه ادامه تحصیل بدهند که استعداد تحصیلات نظری داشته باشند و از مواد بخصوصی نمرات عالی بگیرند زیرا طبق تصویبنامه مزبور تحصیل در دبیرستانها بایدبر اساس استعداد و شایستگی دانش آموزان برای تحصیلات نظری باشدو آنهائیکه استعداد تحصیل فنی‌دارند باید بمدارس حرفه‌ای و فنی‌راهنمائی شوند. »

عقیده بسیار صحیحی است که در مملکت مانیز مانند سایر ممالك‌مترقی برنامه تحصیلی بر طبق استعدادها وعلاقه و دلبستگی دانش‌آموزان‌ترتیب داده شود و آنهائی راکه استعداد تحصیلات فنی دارند بمدارس حرفه‌ای وکسانی را که‌استعداد تحصیلات‌نظری دارند بادامه تحصیل نظری ورودبه دانشگاهها راهنمائی کنیم، اما قبل‌از اینکه‌چنین‌تصمیم‌نهائی‌راکه باسرنوشت کلی‌اطفال بستگی دارد بتوانیم‌بمرحله اجرا درآوریم بایستی باین نکات‌توجه داشته باشیم :

۱ـتشخیص هوش وتفکیك استعداد های فنی و نظری دانش آموزان از روی چه سیستم ومقیاسی تعیین می دد . آیا این نوع‌استعدادها مانند ممالك مترقی بوسیله اندازه گیری هوش و تستهای مختلف استعدادکه ارزش علمی دارند شناخته میشوندتا بر حسب آن اطفال بمدارس حرفه ای راهنمائی شوند یابر حسب نظریه معلم وورقه ونمره‌امتحانیه شاگرد؟ چنانچه معیار این‌سنجش مقیاس‌اندازه گیری و هوش و تستهای استعداد باشد میتوان اتخاذ این تصمیم را مجوز دانست آنهم در صورتیکه بعداز انجام تست معلمین راهنما و آزموده اطفال را برشته تحصیلی که استعداد آنرا دارندو مورد علاقه آنان نیز میباشد راهنمائی وقبل از اینکه بمدارس حرفه‌ای‌وارد شوند اطلاعات لازمه را از قبیل نوع شغل و فرصتهای مناسب مربوط بحرفه‌های مختلف را در اختیاردانش آموزان قرار دهند و آنها را جهت ورود بمدارس حرفه‌ای مورد نظرآماده وعلاقمند سازند. متاسفانه تا آنجائیکه مشاهده میشود هنوز در مدارس ما اصولا هیچ نوع تستی که ارزش‌علمی داشته باشد جهت تعیین اندازه هوش واستعداد و قابلیت اطفال در دست نیست که بتوان اطفال را بر حسب استعدادشان از طریق علمی‌بمدارس حرفه‌ای فرستاد. بنابرین بایستی آنان را از روی ورقه امتحانیه یانظر سطحی معلم مشمول این طبقه بندی نمود .و چنانچه راه دوم را اختیار نمائیم و نظر معلم و نمرات امتحان را ملاك عمل قرار دهیم این سئوال

بقیه در صفحه ۱۳

دیروز امروز

زندگی عشق — بقلم سوفیالورن

اولین‌بار که بانامادری خود روبروشدم

در آن موقع فیلم « کجا میروی» را در آنجا تهیه میکردند وهنوز کادر بازیگران آن کامل نشده بود اما بازیگران این فیلم بایستی حتما انگلیسی میدانستند مادر من بلافاصله مرا بدنبال خود انداخت و در صف طویلی از زنان و دخترانی که بزبان انگلیسی جیغ و داد راه انداخته بودند . جا داد .یکی از معاونان درجه دوم کارگردان فیلم بطرف من آمد و بزبان ایتالیائی پرسید که من انگلیسی‌میدانم .

من بانگلیسی پاسخ دادم «درست مثل یك انگلیسی» اما این چهار کلمه تنها کلماتی بود که من از زبان انگلیسی بلد بودم .

او گفت بسیار خوب و در دفتر خود اسم مرا نوشت .

سوفیا سیکولون نیم ساعت بعد وقتی همراه چند اسم دیگر فریاد زد سوفیا سیکولون از صف خارج شدم در همین موقع دختر دیگری که مانند ماده‌ببری غضبناك مرامی‌نگریست از صف خارج شد وبسوی من حمله‌ور شد .

او در حالی که از شدت خشم برافروخته شده بود خطاب بمن گفت : «تو حق نداری خودرا «سیکوپون» بنامی» ناتمام

فیلم زندگی موریس شوالیه

موریس شوالیه خواننده و هنرپیشه مشهور فرانسوی رهسپار امریکاشد تاباتفاق بینك کروزبی خواننده وهنر پیشه امریکائی دریك فیلم کوتاه برای تلویزیون شرکت کند .

موریس شوالیه که‌اینك بیش‌از هفتاد سال دارد قبل از ترك پاریس گفت تصمیم دارد باتهیه کنندگان هالیود درمورد تهیه فیلمی‌از زندگی اش از سن ۱۲ سالگی تابامروزمذاکره کند .

اندره کایات برای دفاع از «عبور از راین» برم میرود

امروز در جهان سینما

اندره کایات کارگردان‌مشهور فرانسوی اعلام کرد که‌برای دفاع‌از فیلم عبور ازراین در برابر کمیته سانسور ایتالیا رهسپار رم‌خواهد شد.

اندره کایات در فستیوال ونیز امسال برای کارگردانی فیلم عبور از راین موفق بدریافت جایزه اول فستیوال یعنی شیر طلائی شد .

مدت چندهفته فیلم عبور ازراین‌در تمام شهرهای ایتالیا نمایش داده شد ولی‌ناگهان‌دادستان میلان دستور توقیف آنرا صادر کرد قسمتی ازفیلم راکه‌دادستان‌میلان‌دستورسانسورآنرا داده است مربوط به صحنه‌ای است که زندانی فرانسوی برای‌آنکه موفق بفرار شود یك‌دوشیزه آلمانی رافریفته خودمیسازد .

اینك اندره کایات برای دفاع از فیلم عبور ازراین‌شخصا قصد داردد کمیسیون سانسور حاضر شده واز فیلم‌اش دفاع کند .

شهرداری ومردم

عنوان بحث آینده ستون‌کرسی آزاد است

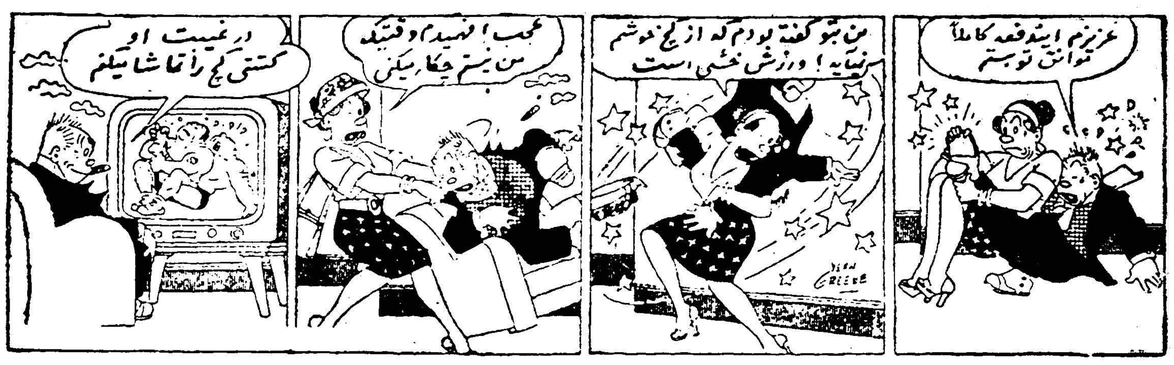

سیزدهمین ستاره

خانواده صلحجو

ـ۱۳۵ـ

گودفری هنگام صحبت سرش‌راروی دستش گذاشته بود مثل اینکه آنقدر خسته بود که نمی‌توانست سر خود را بلند کند .

سلیا هرگز«گودفری»را باینحال ندیده بود تا آنوقت خستگی برای‌این‌مرد معنی ومفهومی‌نداشت ولی‌حالا .....

گودفری به‌سخنان خود ادامه داد .

ـ امروز کاملا آزادم ، حالا مطلب خودتان را بگوئید هرکاری از دستم برآید درراه جیمی مضایقه نخواهم کرد.

سلیا حال جیمی را برای او تعریف‌کردوگفت :

ـ اکنون جیمی بیش از هر چیز بگوشت احتیاج دارد .بفرمائید به‌بینم میتوانید قدری گوشت برای او پیدا کنید ؟

گود فری بدون اینکه بصورت سلیا نگاه کند باصدائی که‌خستگی شدید اورانشان میداد آهسته گفت :

ـخیلی مشکل است .

سلیا از شنیدن این جواب رنگش مثل گچ شد وبانومیدی زیاد پرسید .

ـشما هم ندارید .. . ؟

گود فری سرخودرا تکان داد ، وهنگامیکه بار دیگر لب بسخن گشود و صدایش لرزش خفیفی داشت .

ـنه متاسفانه درمنزل ماهم گوشت پیدا نمیشود .

از طرف دیگر گوشت‌وخواربار‌ی که‌ازرامرودخانه میرسد کافی نیست . سابقا گوشت زیادی برای مصرف چندماهه ارتش ذخیره کرده بودیم ولی یك مرتبه این گرمای شدید . . .که‌تاکنون نظیر آن دید نشده روی آورد و گوشتها رافاسد کرد چون نمك کافی در اختیار نداشتیم .

سلیا که از شنیدن حرفهای گودفری سخت ناراحت شده بود پرسید :

تاچند مدت دیگر میتوانیم مقاومت کنیم ؟

ـدرست اطلاع ندارم زیرا نظامیان چیزی دراین باره نمیگویند.

سلیا باردیگر پرسید .

ـدیگر ازرودخانه کوپر چیزی بشهر نمیرسد ؟

ـچرا واحدهای سواره‌نظام حقیقتا فداکاری میکنند ولی آنچه که میرسد برای جبهه فرستاده میشود و برای مردم شهر چیزی باقی

ـ۱۳۶ـ

نمی‌ماند .

گودفری باعصبانیت وناراحتی زیاد از روی صندلی‌خودبلندشد.

سلیا باردیگر بالتماس ازاو پرسید .

راستی هیچ گوشت ندارید ؟ تمام ذخیره گوشت خودرا بسربازان داده‌اید ؟

ـمگر غیراز این هم میتوانستم کاری بکنم ؟ آنها تمام انبارخانه‌ها رامیگردند ؟

ـبله حالا فهمیدم .

سلیا باکمك «گودفری» مانتو خود را پوشیدوهنگامیکه‌میخواست خداحافظی کند «گودفری» بازوی اوراگرفت‌گفت: صبر کنید تا من نیز همراه شما بیایم .

هر دو نفر بطرف خانه «ویویان» براه افتادند . سلیا او را به اطاق جیمی راهنمائی کرد . جیمی که همچنان در آتش تب میسوخت بخواب رفته بود .

گودفری‌گوشه پشه‌بندرابلند کرد ویك‌مرتبه رنگش‌پرید .

هرگزتصورنمیکردجیمی باین‌حال افتاده باشد .

سلیاگودفری را در اطاق گذاشت و خودش بدنبال «آموس» به آشپزخانه‌رفت و مستخدم سیاه پوست راکه‌مشغول گرم کردن‌باقیمانده آبگوشت بود نزد «گودفری» فرستاد ؛ تصمیم گرفت لقمه‌ای از برنج بی‌نمکی که ماریتا پخته بود بخورد ولی پس ازآنکه نخستین قاشق را بدهان گذاشت ازخوردن آن‌منصرف شد .

دیگر کاملا مستاصل شده بود . یادش آمد که مدتی است به اطاق زیر شیروانی نرفته است با عجله از پله‌ها بالا رفت ، تك‌تك‌صدای تیراندازی توپها بگوش میرسید .

ناوگان انگلیس در لنگرگاه دیده میشد . از این طرف‌ممکن نبود آذوقه بشهر برسد . دوربین را برداشت و به تماشای ساحل رودخانه «کوپر» پرداخت . در این قسمت نیز هیچگونه فعالیتی دیده نمیشد . ظاهرا کشتی ها منتظر فرارسیدن شب بودند تا در تاریکی آهسته از زیر گلوله توپهای انگلیس برای حمل آذوقه رهسپار شوند .

فکر میکرد در ۲۰ میلی این رودخانه مزرعه «بلوود» قرار داردکه که گوشت نمك و شیر و خلاصه تمام‌موادی که برای جیمی ضروری

ـ۱۳۷ـ

است بحدوفور وجود دارد . بخودگفت :

ـ اگر می‌توانستم قایقی بدست آورم آموس جیمی را به«بلوود» میبرد .... از این فکر نورامیدی در دلش تابید ولی آموس در چه‌مدت می‌توانست این مسافت را با قایق به‌پیماید ؟ معلوم نبود ..

از این گذشته آیا جیمی می‌توانست رنج این سفر را تحمل‌کند؟ وبعلاوه به آموس اجازه عبور از این رودخانه داده نمیشود مگر آنکه ماموریت مفیدی برای ارتش داشته باشد . بله «ماموریت مفید برای ارتش .»

دوربین را کنار گذاشت ، پنجره را بست. اکنون میدانست که چه کار باید بکند .

پله‌ها را با عجله پائین رفت و جلو اطاق جیمی اندکی توقف‌کرد تانفس خود را تازه کند .

در اطاق باز بود . گودفری سر جیمی را بلند کرده بود وآموس باقیمانده آبگوشت را بدهان او میریخت . بی‌اختیار دست خودرا به جیبش برد وپای خرگوش را گرفت و آنقدر منتظر شد تا گودفری از جای خود بلند شد با اشاره دست او را بخارج خواند و در حالیکه هنوز نفس نفس میزد گفت :

ـ آقای گودفری ، شما گفتید هر کار که از دستتان برآیدبرای نجات جیمی انجام خواهید داد . بنظر من بهترین وسیله کمك این است که اورا به «بلوود» بفرستید .

بشنیدن این حرف گود فری ابروهای خود را درهم کشید ،ولی سلیا مجال نداد با عجله گفت بدون شك امشب یکی از کشتی های ما برای بدست آوردن آذوقه از رودخانه خواهد گذشت . اگر بتوانید آموس و جیمی را با این کشتی به «بلوود» بفرستید تمام کار هاروبراه خواهد شد . و در عوض نامه‌ای برای خانم «راند» مینویسد که در مقابل این‌خدمت آنچه را که مورد احتیاج سربازان‌است به‌آنهابدهد.

گودفری مدتی بفکر فرورفت . پس از آن گفت تصور میکنم بتوان باین وسیله کاری انجام داد .

سعی می کنم برای آموس پروانه عبور بگیرم که سربازان رابه مزرعه «بلوود» راهنمائی کند .

دراین هنگام صدای صفیر گلوله‌ای در بالای سر آنها شنیده شد . سلیا یکمرتبه از جاپریدگودفری دست خودراروی‌شانه‌اوگذاشت

ـ۱۳۸ـ

بالحن آمرانه‌ای گفت .

ـفورا بزیر زمین بروومن ترتیب کارها را خواهم داد .

سلیا میل نداشت خودرا در زیرزمین زندانی کند ولی از طرف دیگر نمیخواست وقت را به بحث و گفتگو تلف کند ،باین جهت‌بدون آنکه حرفی بزند راه زیر زمین را پیش گرفت و گود فری مشغول فعالیت شد . دختر جوان مدتی در پله‌کان زیر زمین نشست‌وزانوهای خود را بغل کرد و بفکر فرو رفت.

در همین هنگام شنید که گود فری آموس را صدا کردودستورهائی باو داد ، از شنیدن صحبت آنها اعتماد خاطری در خود احساس‌کرد.

گودفری تمام کوششی خود را بکار برد تا توانست جواز عبوری برای همان شب جهت‌آموس بگیرد . میلزرا پیدا کرد و تخت‌روانی حاضر کردند و یك کشتی باری را که میخواست رودخانه را ترك‌کند پیدا نمودند .

تمام این کار ها در زیر گلوله باران شدید توپهای انگلیسی انجام گرفت .

هنگامیکه جیمی از نقشه‌ای که برای او کشیده شده بوداطلاع یافت تمام قوای خود را جمع کرد و بشدت باین نقشه مخالفت‌کرد.

او حاضر نمیشد سلیای عزیزش را تنها بگذارد و خودش بجای امنی برود ولی بهر ترتیب بود باین کار تن جراح بار دیگر زخم‌جیمی را شست و پانسمان کرد هنگامی که سلیا گوشه پشه بند را بالازد به تختخواب جیمی نزدیك شد مجروح چشمان بی‌نور خود را بازکرد و آهسته نام سلیا رابرزبان آورد.

دختر جوان بی‌اختیار خود را در آغوش او افکند :

جیمی .جیمی عزیز !

جیمی با صدائی که بزحمت شنیده میشد گفت :

ـ سلیا از کنارم نرو .

دختر جوان آهسته در کنار نامزد مجروحش دراز کشید وسرش را روی بالش اونهاد .

جیمی با زحمت زیاد روی خود را بسوی او برگردانید . دختر جوان را در آغوش گرفت و هر دو ساکت ماندند اگر این جنك لعنتی روی نمیداد ، هر گاه جیمی مجروح نمیشد تاکنون مراسم ازدواج آنها صورت میگرفت و هر دو می‌توانستند تمام شب را در آغوش یکدیگر

اسرار آتشفشانهای عالم

(هارون- تازیف) بامشکلات طاقت فرسائی روبرو شده، وبمطالعات خود درباره فعالیت‌های آتشفشانها ادامه میدهد - روزی بالاخره وی پرده از روی اسرار طبیعت برخواهد داشت! ...

باکوشش و تلاش فراوان عاقبت خودرا بقله کوه رسانید، و ازآنجا بخوبی‌میتوانست دهانه عظیم‌آتشفشان را مشاهده نماید . اگرچه یکی از مجرب ترین کوه پیمایان بشمار می رفت ،وبارها از جبال‌آلپ‌بالارفته بود، ولیکن این بار منتهای سعی و جدیت خویش را بکار بوده بود .

همانطوریکه او سرخودرا خم نمود تا از دهانه آتشفشان بیائین بنگرد، گرمای شدیدی صورت ویرا بکناری زد ، از پائین حفره آتشفشان صدای ناله مانندی خارج میشد ، درمقابل دیدگان وی غفلتا صدای انفجاربزرگی از داخل آتشفشان بگوش رسید ، و متعاقب آن آتش فراوانی از دهانه آتش فشان بیرون آمد .

یکدقیقه بعد ، مجددا صدای انفجار دیگری مسموع گردید، و دوباره مقداری آتش و جر قه ازدهانه خارج شد .در نتیجه انفجارات داخلی سنك ریزه هائی از دهانه آتشفشان‌بیرون آمده بخارج پرتاب میگشتند ،وبمجرد رسیدن بقله کوه حرارت خودرا از کف داده و سرد میشدند . آنمرددیگر خودرا بعقب کشید، زیرا تحولات فراوانی در دهانه آتشفشان بوقوع میپیوست .

ولی برای اجرای منظور خود فقط یکراه در پیش داشت ، و آنهم‌نزدیك شدن‌بدهانه آتشفشان‌بود.دهانه آتشفشان بوسیله دیوارهٔ‌سنگی‌احاطه گردیده‌بودو برای رسیدن بلبه دهانه وی میبایست از روی سنگهای گداخته و گرم عبور نمایدو بابرداشتن نخستین گام، بوی شدید سوختگی پارچه شلوارش را استشمام نمود .

از آنجا وی میبایست بایك پرش نسبتا بلند خود را بنقطه نزدیکترئ بدهانه آتشفشان برساند ، وی این عمل را بدون کوچکترین ترس ودغدغه خاطری انجام داد. گرمای آتشفشان اکنون در بدن وی‌تاثیر نموده بود. انفجارات داخلی آتشفشان همچنان ادامه مییافت . یکبار نزدیك‌بودقطعه سنگی بروی سرش فرود آید . در رگبار دیگر آتشفشان مقدارمعتنابهی سنگریزه بروی سروی فرودآمدند. سنگریزه‌های گداخته راکتی راکه وی در برداشت‌سوزانید وسوراخهائی درآن ایجاد نمود .

غفلتا گازهای گرم و زهر آگین بمشامش رسیدند . وی چند لحظه از تنفس کردن امتناع ورزید ،وسپس دستمالش را در آورده و روی‌بینی‌اش گرفت، وسرانجام‌خودرا بلبه‌آتشفشان رسانید. قبل از اینکه از آن حدود دور شود ، نفس کوتاهی کشید ، و همین امر باعث شدکه مقداری ازگاز های متصاعده بریتین وی فرو رفته و سوزشی در درونش احساس کرد.

سرانجام وی توانست قدری‌بدهانه آتشفشان نزدیکتر شود ، و در همانجا باسرعت درجه مخصوصی که دردست داشت بیرون آورده و بدهانه‌آتشفشان نزدیك نمود . درجه حرارت (۴۲۸) چهار صدو بیست‌و هشت (فارنهایت) بود

وپس از این آزمایش ، آنمرد بهر ترتیبی بود خودرا از دهانه‌آتشفشان دورساخت ، وآنوقت نفسهای عمیقی کشید ،واحساس آرامشی در خود کرد.سپس در کناری نشسته وآنچه مشاهده نموده بود ، یادداشت نمود . اینمرد یك شخص معمولی نبود ،بلکه نام وی (هارون -تازیف) ، متخصص علم‌کیفیات آتش فشانی بود .ناگفته نباید گذارد که علم و دانش بشر اکنون موضوع آتشفشانی ورموز آنرا مورد مطالعه قرار داده‌است .

علم کیفیات آتش فشانی یکی از رشته‌های مورد توجه دانشمندان‌جهان بشمار میرود . در نقاطی که کوههای آتشفشان زمانی آتشفشانی نموده‌اند، وهنوز آثار آتشفشانی از دهانه آنها ظاهر میگردد ، دانشمندان‌و متخصصین وکار شناسان علم‌کیفیات آتش‌فشانی نمونه‌های باقیمانده را باخودبلابراتوار هایشان که در شهرهای بزرك‌جهان‌از قبیل نیویورك ، لندن ، وپاریس واقع است برده وآنهارا بدقت‌آزمایش مینمایند .

باری ،(تازیف) اسرار آتشفشانی کوهها را از داخل تحت مطالعه قرار میدهد .

(تازیف) بعنوان یك دانشمند ماجراجوبی‌نهایت علاقمندست که اسرار طبیعت را در بوجود آوردن آتشفشانها بکلی کشف نماید ! ودر صورت امکان از وقوع حوادث ناگوار آتشفشان کوهها جلوگیری بعمل آورد !

برای رسیدن بقله های آتشفشانی (تازیف) در پارهٔ از اوقات ناچار بوده است ،بکوهنوردی های دشواری‌دست بزند ، در سال ۱۹۵۱ ، وی درحالی که به (مانت -اتنا) واقع در(سیسل) میرفت ، درهوای سردو یخبندان‌قله مزبوردچار گرفتاریهای فراوانی گشت، وهمگی آنها را در اثر نیرو و اراده تصمیم خلل ناپذیر از بین برداشت.

ماجراهائیکه این دانشمند بزرك باآنها مواجه شده است از حدودبحث مان خارج است .

بتازگی (تازیف) در جزیره(فایال) بمطالعات خویش ادامه داد.

در جزیره مزبور زمین لرزه های وحشتناکی رخ دادو تکانهای زمین بحدی بودکه ساکنین نقاط دیگر را نیز متوحش ساخته بود . تکانهای زمین توام با آتش هائی که از زمین خارج میگشت روزهای متوالی بطول انجامید، و اهالی سایر نقاط از دور درهنگام شب‌مشاهده مینمودندکه‌موجی از دود آتش به آسمان برمیخیزد . سرانجام این فعل و انفعالات عجیب در جزیره مزبور خاتمه پذیرفتند ، ولی مردم سایر نقاط باحیرت وتعجب مشاهده کردند که کوهی در میان جزیره بوجود آمده‌است !

کارشناسان علم کیفیات‌آتش‌فشانی از کشورهای مختلف جهان بجزیره (فایال) آمدند ، و(تازیف) نیز درمیان ایشان بود. وی عاقبت‌خودرابدهانه آتش نشانی کوه عجیب مزبوررسانید، واز بالای دهانه از فاصله دویست قدمی ، از بالا بمواد گداخته داخل آتشفشان مزبور نگریست ، گزارش وی عقاید سایر دانشمندان را راجع به‌آتشفشانها بکلی برهم زد .بعقیده وی از آتشفشانی این نوع آتشفشانها نباید خوف و هراس داشت .

در حقیقت مطالعات (تازیف)صفحه جدیدی در تتبعات بشر در رشته علم آتشفشانی میگشاید ، و کاملا در خور ستایش است . نظر باینکه‌بشر در تمام دوران‌تاریخ از خطرات‌ناگهانی آتشفشانها دچار محرومیتهای‌فراوانی گرد یده‌است . بشر همواره آرزومند بوده‌است روزی بتواند از اسرار طبیعت پرده بردارودر صورت امکان از آتشفشانهای ناگهانی جلوگیری بعمل آورد .

در ماه مه سال ۱۸۸۳ آتشفشانی قله (کاراکاتو) ،سی وشش هزارتن از افراد بیگناه رایکباره ازبین برد. در کشور آمریکا ، اززمان قدیم آتشفشانیهائی بوقوع پیوسته است. نقاط جنوب آلاسکا از مناطق فعالیت های آتشفشانها بشمار میرود.در سال ۱۹۴۳ ،آتشفشان جدیدی در کشور مکزیکو بوجودآمد ، وصدمات‌بیشماری باهالی وارد ساخت .

کوههای آتشفشان تا کنون صد ها هزار تن از ابناء بشری را نیست‌و نابود نموده‌اند .

(تازیف) و همکاران دانشمندش‌می کوشند که اسرار آتشفشانی را بزودی کشف نمایند و در صدد جلوگیری از آتشفشانی‌شان برآیند !

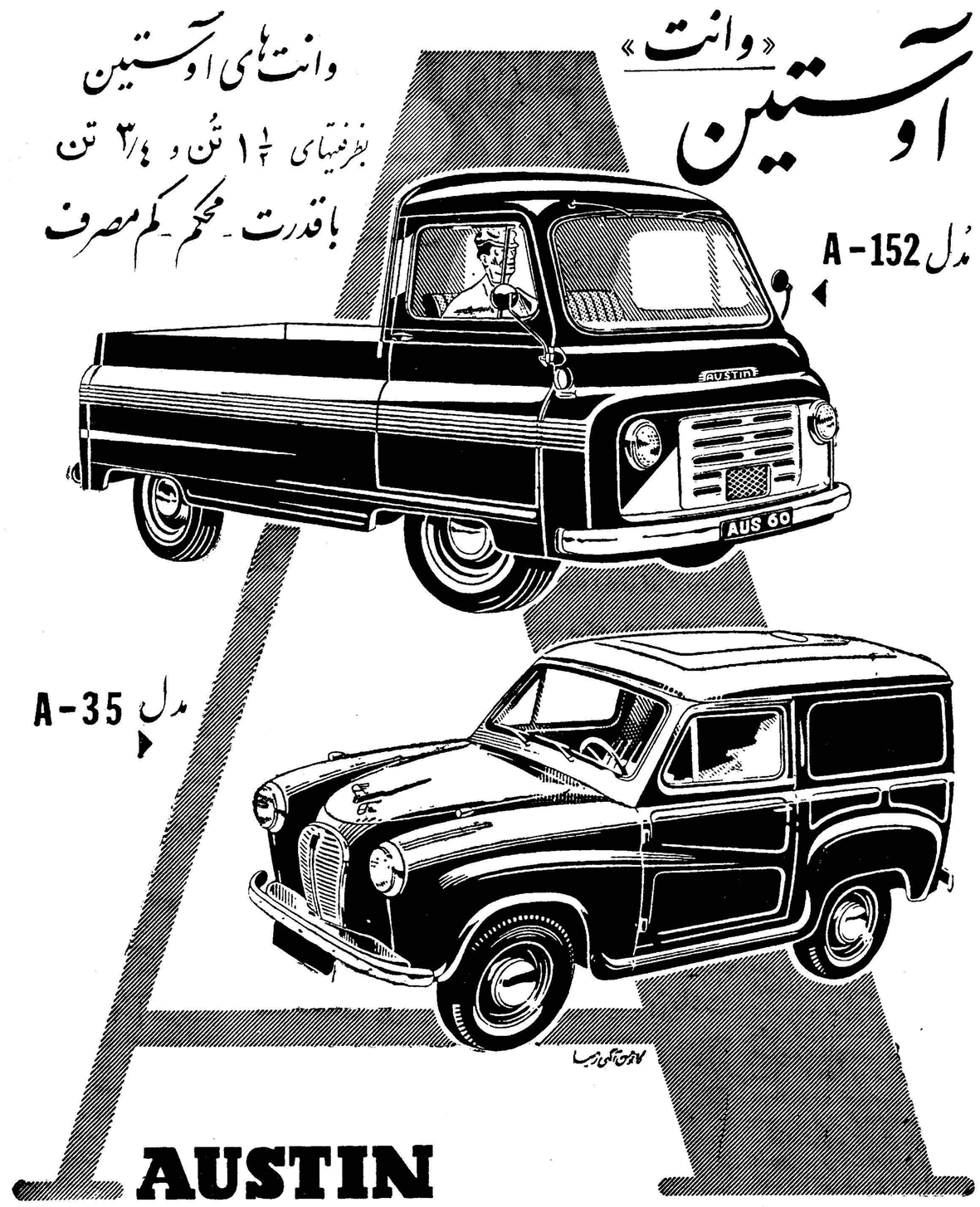

شرکت سهامی دیزل وایت : خیابان سعدی جنوبی ساختمان تقی نیا

امتحان ورودی دبیرستانها

بقیه از صفحه ۱۲

پیش میاید که آیا معلمین مدارس ابتدائی ما به‌روانشناسی‌کودك آشنائی دارند ؟آیا در مدارس ماکارگاهها و فعالیتهای حرفه‌ای جهت تجربه و آزمایش علاقه و استعداد دانش‌آموزان بشغلهای مختلف وجود دارد که نظر معلم را جهت راهنمائی بدون بکار بردن تست تامین نماید آیا نمراتی که طفل دبستان از دروس امتحانی خودبدست می‌آورد صحیح و قطعی است‌و هیچگونه عوامل روحی‌واجتماعی و اقتصادی و غیره در بدست آوردن آن‌در موقع امتحان دخالت نداشته است آیاواقعا وحقیقتا طفلی که باین ترتیب طبقه بندی میشود بحرفه‌مناسب با استعدادش هدایت شده و درآینده از شغل خودراضی و خوشحال خواهد شد ؟یا اینکه درنیمه راه بعداز اینکه یکی دوسال از عمر گرانبهایش‌تلف شد بمحرومیت و سرگردانی دچارشده ودر آنموقع نه‌راه بازگشت دارد ونه طاقت و علاقه ادامه کار .

۲-بافرض محال پس از تعیین استعداد و قابلیت دانش آموزان‌بدون تست و مشاهده علمی و فقط با نظر سطحی معلم ، آیا وزارت فرهنك مدارس حرفه‌ای موردنیازو متناسب با استعداد های مختلف اطفال راجهت سال آینده و اجرای تصویبنامه‌مورد نظر در شهرستانها و حتی در تهران فراهم آورده‌است؟یااینکه قبلابایستی عده‌ای دانش آموز طبق تصویبنامه مزبور از تحصیل محروم و در خیابان ها سرگردان شوند تاپس از تامین بودجه های لازم و اختیارات کافی مدارس حرفه‌ای رایکی پس از دیگری که‌ممکن است چندین‌سال بطول‌انجامد ایجادنمایند .

۳-گذشته از آن بایستی قبل‌از اینکه باقتتاح این‌نوع مدارس‌بپردازیم معلمین و متخصصین فنون را در رشته‌های مختلف تربیت نمائیم تا بتوانند دراین مدارس تدریس‌نمایند. زیرا تدریس حرفه‌های مختلف‌بایستی بوسیله اشخاص خبیر و مطلع که درفن خود تخصص و تجربه عملی دارند صورت بگیرد نه بوسیله معلمین مدارس معمولی

بادرنظر گرفتن کلیه این نکات در حال حاضر بعلت فراهم نبودن وسائل علمی جهت تشخیص‌استعداد های اطفال و آمادگی قبلی و نداشتن فعالیتهای حرفه‌ای در مدارس‌اجرای تصویبنامه مزبور زیان جبران‌ناپذیری در تعلیم و تربیت وآینده نوجوانان ببارخواهد آورد .

بانك رفاه کارگران

بقیه از صفحه ۸

شوند تا بانك بتواند اعتبارات خود را توسط نماینده این گونه شرکتها بکارگران واجد شرایط اعتبار بدهد. بهره این اعتبارات ناچیز واقساط آن طویل المدت خواهد بود .

آقای جلائی سپس‌افزود که‌سرمایه این بانك‌از محل‌وجوه بیمه پس‌انداز کارگران درسازمان بیمه های‌اجتماعی تامین شده است و صد در صدبانك دولتی محسوب میشود .

بانك برای جلب نظر کار گران و تشویق آنهابه پس انداز اقدام به افتتاح صندوق پس انداز خواهد نمودو بهره وجوائزی‌نیز به‌پس‌انداز کنندگان آن پرداخت خواهد نمود. وبزودی‌نیز شعبی‌درتهران وشهرستان ها و باجه هائی در کارخانجات‌بزرگ برای توسعه کمکهای خود بکارگران تاسیس خواهد نمود .

یک هدیه گویا

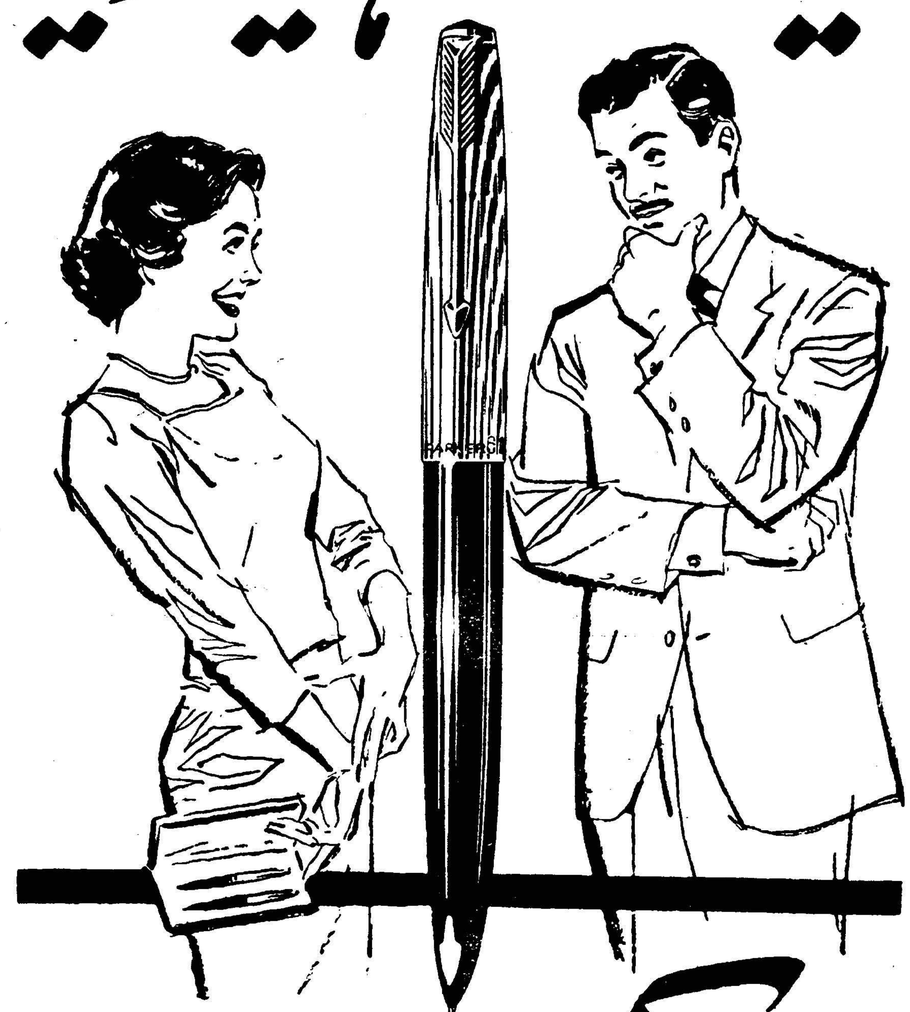

پارکر ۶۱ باخاصیت لوله های مؤین

Parker 61

بادیدن قلم‌پارکر ۶۱ مسئله انتخاب یك‌هدیه مناسب‌وعالی حل میشود . پارکر ۶۱ هدیه‌ایست که باکمال اطمینان و اعتماد میتواندازطرف‌شماهدیه‌شده‌وباکمال خوشوقتی‌موردقبول قرارگیرد پارکر ۶۱ مبین احترامی است‌که شما برای دریافت کننده‌آن قائل هستید.

• قبل‌از ورارسیدن زمان‌هدیه ازقلمهای معجزه‌آسای پارکر ۶۱ دیدن کنید. نوع‌جدیدی‌که خود بخود پرمیشود عملا ضدضربه بوده‌وبهیچوجه چکه نمیکند بنابراین شماخواهید دانست چراقلم پارکر به‌سایر هدایا ترجیح‌دارد.

ازپارکر ۶۱ دیدن کنید. هشت‌مدل برای انتخاب شما موجوداست. هرقلم بایك‌مدادخودنویس‌همرنك همراه‌است

سایر مدلهای پارکر .....

برای‌خود وهدیه بدوستان پارکر ۶۱ را انتخاب کنید.

پارکر ۶۱ قلم‌مرسوم - یك‌هدیه واقعابی‌نظیر

پارکر ۵۱-که ازنظرشکل وکارمعروفیت جهانی دارد.

پارکر سوبر ۲۱- باقیمت مناسب.

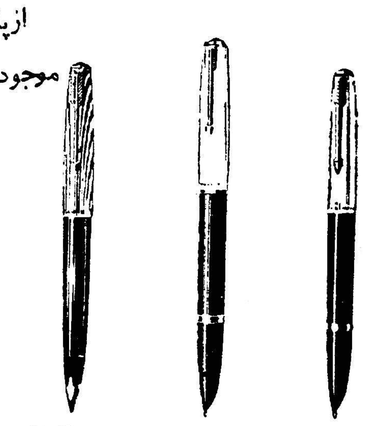

پارکر ۶۱ قلم‌مرسوم — پارکر ۵۱ طلائی — پارکر سوبر ۲۱

محصولات شرکت قلم‌پارکر

آ- ۲۵۵۸۶

نماینده فعال میپذیریم

شرکت سهامی هریس

نماینده‌انحصاری:

۱- تراکتور پرش دیزل

۲- موتورهای پرش دیزل

(مولد برق- پمپ ومصارف دیگر)

۳- انواع لوازم‌کشاورزی ابرهارد

مخصوصا انواع کولتیواتور

درشهرستانهائیکه نماینده ندارد - نماینده فعال که دارای امکانات مالی‌وفنی باشد قبول مینماید .

شرکت سهامی هریس- خیابان پهلوی- شماره ۱۸۶- تلفن ۶۰۶۷۲

نمایشگاه وفروشگاه جاده کرج - تلفن ۶۵۹۸۷

آ-۳۴۲۴۲

کارخانه قند تاسیس میشود

بزودی در کرمانشاه ماشین‌آلات کارخانه بیکی‌از کشورهای اروپائی سفارش داده شده

بنیاد پهلوی ۵ میلیون ریال از سهام کارخانه را خریده است

خبرنگار ما درکرمانشاه مینویسد بر اثرمساعی‌آقای مهندس احمد زنگنه با همکاری عده‌ای از علاقمندان ترویج کشت چغندر در کرمانشاه بزودی کارخانه قند بزرگی در این شهرستان تاسیس میگردد و هم اکنون باتشکیل یك شرکت‌سهامی مقدمات کار از هر لحاظ فراهم شده است بهای هر یك ازسهام این‌شرکت ده هزار ریال است که چهار هزار ریال آن نقدی وبقیه باقساط دریافت میشود وبقرار اطلاع موسسه‌بنیاد پهلوی نیز ۵ میلیون ریال ازسهام این شرکت را خریداری کرده است .

خبرنگار ما در گزارش خود اضافه میکند ماشین آلات کارخانه قند کرمانشاه بیکی از کشور های اروپائی سفارش داده شده است و قطعات آن بزودی بایران حمل خواهد شد اهالی وعموم کشاورزان کرمانشاه از تاسیس کارخانه قند در این شهرستان حسن استقبال کرده اند و این کار را در پیشرفت و توسعه امورکشاورزی در این استان‌فوق‌العاده موثرمیدانند .

چند خبر کوتاه

خمین ـ بزودی یکباب دبستان بوسیله آقای کوثری مدیر کل فرهنك استان‌مرکز در خمین‌افتتاح میشود و فرهنگیان این شهرستان برای استقبال از آقای کوثری‌آماده شده‌اند .

نیشابور ـ چند روز قبل آقای ناظمی فرماندار و روسای ادارات دولتی نیشابور از چاه عمیق آب‌قریه «فتح آباد» از توابع این شهرستان بازدید کردند .

مرودشت ـ دو روز قبل فولکس واگن‌شماره۱۷۳۷ برانندگی‌محمود میر هادی با کامیون شماره ۳۰۵۶ که در کنار خیابان سعدی‌مرودشت متوقف بود تصادف کرد . دراین واقعه دو نفر از سر نشینان‌فولکس واگن بسختی مجروح شدند .

مشهد ـ از طرف موسسه خیریه «یونیسف» مقدار ۲۸ تن شیرخشك در اختیار بهداری استان‌خراسان گذاشته شده است تا بین بهداری های تابعه‌استان تقسیم گردد .

فیروز کوه ـ چند روز قبل برای مذاکره در باره شروع انتخابات انجمن شهر جلسه ای دربخشداری فیروز کوه تشکیل گردید .

در این جلسه آقای حبیب‌اله افسری بخشدار این منطقه در باره نحوهٔ انجام انتخابات انجمن شهر صحبت‌کرد و دراین موردتصمیماتی گرفته شد .

رود سر ـ چند روز قبل یك‌هیئت کشاورزی از شهرستان هشت پر طوالش برای بازدید باغات چای و مرکبات رودسربااین شهرستان‌وارد شدند وپس از بازدید بصوب رامسر عزیمت کردند .

بابل ـ چند روز قبل جلسه‌انجمن حمایت زندانیان بابل بریاست‌آقای منصور بدر دادستان این شهرستان تشکیل گردید و برای تامین آسایش زندانیان و توسعه‌ورزش و کار های دستی در زندان شهربانی تصمیماتی گرفته شد .

محلات ـ چند روز قبل‌نمایندگی بانك کشاورزی محلات رسما به شعبه تبدیل شد و طبق اظهارآقای محسنیان رئیس شعبه بانك بزودی نمایندگی بانك کشاورزی درخمین تاسیس خواهد شد .

تصمیمات مدیران مدارس

گزارش خبر نگار مادر بندرپهلوی حاکیست :چند روزقبل اولین جلسه مدیران مدارس بندر پهلوی باحضور آقای نراقی معاون اداره فرهنگ این شهرستان تشکیل گردید • در این جلسه تصمیمات مقتضی درباره پیشرفت امور تعلیماتی دانش‌آموزان در امور تعلیم و تربیت اتخاذ شد • ضمنا قرار شد روز های یکشنبه هر هفته جلسات مدیران مدارس تشکیل گردد •

انتخابات انجمن شهر در شهرستانها

اعضای انجمن‌شهر چالوس تعیین گردیدند

از چندی قبل مبارزات انتخاباتی انجمن شهر در شهرستانهای کشور شروع شده و تا کنون اعضای انجمن چندین شهرستان تعیین گردیده اند و در سایر شهرستانها نیز فعالیت های انتخاباتی انجمن شهر ادامه دارد

خبرنگار ما در خوی گزارش‌میدهد پریروزمدت قانونی‌معرفی کاندیداهای انجمن شهرخوی‌پایان‌یافت‌وصبح‌امروز بدعوت فرمانداری این شهرستان کمیسیون پنجنفری جهت رسیدگی بصلاحیت کاندیداها در فرمانداری تشکیل گردید و هم اکنون بصلاحیت کاندیداها رسیدگی میشود .

در شاهرود ـ بنابگزارش خبرنگار مادر شاهرود با انتشار آگهی شروع انتخابات انجمن‌شهرازطرف فرمانداری شاهرود و تعیین مدت لازم ، تاپایان مدت تعیین شده ۳۴ نفر کاندیدای عضویت انجمن شهر خودرابفرمانداری معرفی کردند و هم‌اکنون صلاحیت داوطلبان در کمیسیون پنجنفری‌مورد رسیدگی قرار گرفته است .

درآشتیان ـ گزارش خبرنگار ما در آشتیان حاکی استکه‌از طرف‌بخشداری آشتیان آگهی شروع انتخابات انجمن شهر صادر گردید و کاندیداهای عضویت انجمن معرفی نامه‌های خود را تسلیم نمودند . قرار است امروز کمیسیون پنجنفری تشکیل گردد و بصلاحیت داوطلبان عضویت‌انجمن شهر آشتیان رسیدگی کند .

در گردکوی ـ طبق‌گزارش خبرنگار مادر گردکوی آگهی انتخابات انجمن شهر گرد کوی از طرف بخشداری گردکوی منتشر گردید و هم اکنون داوطلبان عضویت انجمن شهرفعالیت خودرا برای احراز پیروزی شروع کرده‌اند .

خبر نگار ما در چالوس تلفنی گزارش داد انتخابات انجمن شهر چالوس دیروز پایان یافت و آقایان مسیح کیا ـ میر بابائی ـ علینقی سام ـ حاج قاسم جزائی و پورکریمی با اکثریت آراء بعضویت انجمن شهر چالوس انتخاب گردید •

قبلا اطلاع داده شد بانو وجیهه شریعتمداری که بوسیله شوهرش مجروح شده بود در بیمارستان‌فیروز آبادی تحت معالجه قرار گرفت و درباره علت مجروح شدن خودگفت: چون‌بسئوالات‌شوهرم‌که بخصوصیات وضع حمام زنانه علاقه داشت پاسخی ندادم اومرامجروح کرد•اینك آقای جعفر محرابی شوهر زن مزبور که نگهبان دانشگاه تهران است در این باره توضیح میدهد آنروز که‌همسرم ادعا دارد چنین اتفاقی افتاده است من در دانشگاه بانجام وظیفه مشغول بودم و موقعی که بخانه باز گشتم همسرم را ندیدم و سراغ او را از همسایه گرفتم او گفت همسرت چمدانش را برداشت و بخانه پدرش بشهر ری رفت • باین ترتیب از مجروح شدن همسرم اطلاعی ندارم

جنازه پزشکیار در نهرآب

آخر وقت دیروز خبرنگار ما در کرج تلفنی گزارش داد مامورین شهربانی کرج جنازه محمد ملك آرائی پزشکیار بهداری کرج رادر نهر کمال آباد منشعب‌از رودخانه کرج پیدا کردند در جیبهای وی تعدادی آمپول و یك سرنك کشف شد و چون غرق یا مرك وی مشکوك بود جنازه بپزشکی قانونی فرستاده شد .

ساختمان پل جدید «دهفول» پایان‌یافت

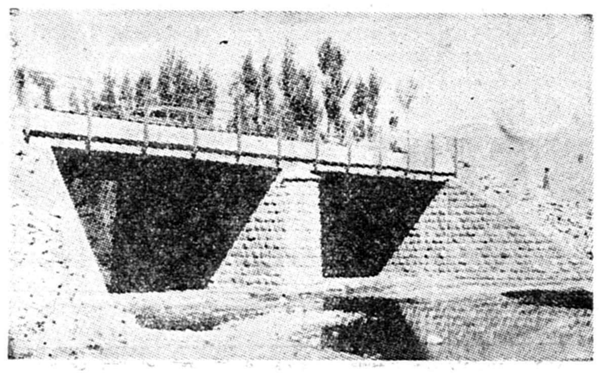

خبرنگار ما در نهاوند مینویسد چند روز قبل پل جدیدی که در کنار قریه «دهفول» ازتوابع نهاوند برروی رودخانه «گاماسب» ایجاد گردیده است طی مراسمی بکمیته عمران محلی تحویل داده شد .

این پل‌بجای پل معروف«دهفول» نهاوند که چندی پیش بر اثر طغیان رودخانه منهدم گردید ایجاد شده است و اعتبار آن از محل کمکهای صندوق مشترك ایران و آمریکا ، اداره عمران استان کرمانشاه ومالکین محل تامین گردیده است‌عکس بالاپل جدید قریه «دهفول»دیده میشود.

۷۸ کیلو و نیم تریاك کشف شد

خبرنگار مادر شاهپور آذربایجان گزارش میدهد مامورین‌ژاندارمری شهرستان شاهپور در فاصله ۲۵ کیلومتری شهر بعده‌ای‌قاچاقچی‌برخورد کردند و به آنان دستور توقف دادند ولی قاچاقچیان باین دستور توجهی نکردند و بطرف مامورین‌تیراندازی نمودندطی‌زدوخوردشدیدی مامورین موفق شدند ۷۸ کیلو و پانصد گرم تریاك از قاچاقچیان کشف و ضبط نمایند قاچاقچیان نیز موفق بفرار گردیدند تریاکهای مکشوفه طی صورت‌مجلس تحویل بهداری این شهرستان شد و فعلا برای‌دستگیری قاچاقچیان فعالیت میشود .

چند بر یك !؟

درآمد ده روز شهرداری بیش‌از درآمد ششماه شده‌است

خبرنگار ما در اصفهان مینویسد بر اثر مساعی آقای دهااستاندار استان اصفهان بافعالیت آقای ایمانی مدیر کل‌سابق وزارت دارائی و سرپرست امور حسابداری‌شهرداری این شهرستان در آمد شهرداری ظرف ده روز اول آذرماه جاری بالغ بر چهار میلیون و دویست وسه هزار و یکصد و هشتاد و نه ریال شده است و این رقم بیش از درآمد وصولی شهرداری اصفهان در ششماهه اول سال جاری میباشد !

در آمد شهرداری اصفهان درششماهه اول سال جاری فقط درحدود سه میلیون ریال بوده است .

انتقال بمحل جدید

خبر نگار ما در بندر پهلوی اطلاع میدهد • چون محل دبیرستان فرخی غازیان مناسب برای تحصیل دانش آموزان نبود و بخصوص در سال تحصیلی جاری تعداد دانش آموزان سال اول دبیرستان بیش از گنجایش عمارت مذکور بود• طبق دستوررئیس فرهنگ بندر پهلوی عمارت نوساز مناسبی برای دبیرستان فرخی اجاره شد و دبیرستان فرخی به محل‌جدید انتقال یافت •

تقلید کودکانه

کودك چهارساله‌ای بتقلید از قصاب محل گردن خواهر سه‌سالهٔ خودرا با کارد برید !

چند روزقبل کودك چهارساله‌ای بنام علیرضا فرزند محمد علی‌فیاضی یکی از ساکنین یزد که برای بازی از خانه خارج شده و سر بریدن یك گوسفند را بوسیله قصاب محل تماشا کرده بود پس از باز گشت بخانه هوس سر بریدن کرد !

کودك مزبور به تقلید از قصاب محل قسمتی از گردن خواهر سه سه ساله خود طاهره‌را با کاردتیزی برید .

جریان مشروح این واقعه طبق گزارش‌خبرنگار ما در یزد از این قرار است :

چند روز قبل علیرضا که برای بازی از خانه خارج شده بود در یکی از محلات شهر مشاهده نمود که قصابی گوسفندی را بروی‌زمین خواباند و گردن آن حیوان را با کارد بلند و تیزی گوش تا گوش برید .

خاطره این سر بدیدن در ذهن علیرضا نقش بست و هوس کرد بهر ترتیب که هست کار قصاب را تقلید کند و گوسفندی را سر ببرد .

کودك کنجکاو که میدانست قدرت سر بریدن گوسفند راندارد بهتر دید تصمیم خود را در باره مرغ و یا خروسی عملی کند وچون این کار هم برایش میسر نشد . خواهر سه ساله اش طاهره را برای این کار انتخاب کرد و او را به گوشه‌ای از حیاط خلوت منزل‌برد و به بهانه بازی ویرا روی زمین خوابانید و تاکید کرد که ازجای خودش تکان نخورد تا او بازگردد.

علیرضا سپس به آشپزخانه منزل رفت و کارد تیزی را که در آنجا بود بدست گرفت و بسر وقت‌خواهر سه ساله خود که همانطور روی زمین خوابیده بودآمدوبسبك قصاب شروع بسر بریدن وی کرد !

طاهره کوچولو ابتدا جز سوزش خفیف در پشت گردن خود چیزی احساس نمیکرد برای اینکه بداند برادرش با او چه عملی انجام‌میدهد دسته به پشت گردن خود کشید و از خونی که بدستش آغشه شد متوجه جریان گردید و بنای دادو فریاد را گذشت .

مادر طاهره باشنیدن فریاد های او از اطاق بیرون آمد و با مشاهده جریان بلافاصله ویرا که خون از گردنش جاری بود به بیمارستان منتقل کرد .

بر اثر کوشش پزشکان بیمارستان طاهره کوچولو از مرك نجات یافت‌و علیرضا نیز از عمل ناپسند خود فوق العاده ناراحت و پشیمان شد.

بارئیس سابق دادگستری تودیع کردند

خبرنگار ما در زنجان مینویسد چند روز قبل بمناسبت انتقال آقای فاطمی رئیس سابق دادگستری زنجان مجلس تودیعی درسالن شهرداری برگزار شد در این مجلس که روسای ادارات کشوری و لشگری حضور داشتند از خدمات گذشته آقای فاطمی اظهار قدردانی بعمل آمد و هدأیائی برسم یادبود بایشان اهداء گردید در عکس بالا تیمسار سرتیپ نادرخانی معاون‌سپاه ۲زنجان هدایای آقای فاطمی را اهداء میکند .

بازدید درمانگاه

چند روز قبل آقایان ناظمی فرماندار و دکتر کالبدی رئیس بهداری‌نیشابور از درمانگاه جمعیت شیر و خورشید سرخ این شهرستان بازدید بعمل آوردند •

در این بازدید آقای فرماندار از پیشرفت امور بهداشتی درمانگاه‌اظهار خشنودی کرد •

دریافت گواهینامه

خبرنگار ما دربندر پهلوی اطلاع میدهد •چندروز قبل‌طبق‌دعوت اداره فرهنگ روسای دوایر دولتی و آموزشگاههای بندر پهلوی در جشن دبیرستان مهدخت حضور یافتند •در این جشن افراد پلیس مدارس که دوره کلاس مربوطه را با موفقیت بپایان رسانیده بودند گواهینامه‌های خود را دریافت داشتند •

ظرف ۶ماه‌گذشته

در بهداری شمیران درمانگاه و آزمایشگاه دائر شده است

احتیاجات درمانگاههای تابعه نیز تامین گردیده است

خبرنگار ما درشمیران مینویسد درششماهه اول‌سال جاری اقدامات بهداشتی موثر و مفیدی در شهرستان شمیرانات صورت گرفته و برای‌تجهیز بهداری اقدامات موثری بعمل آمده است .

یکی از این اقدامات موثر تاسیس‌درمانگاه برای بعد از ظهر هاست که شامل بخشهای پزشکی ـ دندانپزشکی ـ مامائی و داروخانه‌می باشد ضمنا ظرف این مدت در بهداری تجریش آزمایشگاه ،درمانگاه و مرکز تلقیحات دائرشده وسهم بهداری از درآمد شهرداری دریافت گردیده است . باترتیبی که داده شده است‌حقوق کارکنان بهداری در محل خدمتشان پرداخت میگردد و علاوه بر آن ساختمان درمانگاه دزاشیب بنحو آبرومندانه ای تعمیر گردیده است .

بین پزشکان بهداری کشیك شبانه بر قرار شده ودر درمانگاه قلهك بخش دندانپزشکی دائر گردیده و برای تعلیم ماما های محلی کلاسهای کارآموزی تشکیل شده است ضمنا جهت بهبود وضع بهداشت کسبه شهرستان شمیرانات اقدامات‌لازم‌بعمل آمده و ترتیب صدور گواهی صحت مزاج برای کسانیکه قصد ازدواج دارند داده‌شده است .

آشنائی درمیدان فوتبال

بطوریکه خوانندگان عزیز استحضار دارند پس از ورود کشتی جنگی انگلیسی «لاخ روتن» به بندر بوشهر مسابقه فوتبال دوستانه ای بین ملوانان ناومزبور و فوتبالیست های بندر بوشهر انجام گرفت درعکس بالا ملوانان کشتی «لاخ روتن» قبل از آغازمسابقه‌باورزشکاران‌بندربوشهر آشنا میشوند .

مردعلی قربانی تصادف‌شد

جنازه‌ای درکنارجاده

خبرنگار ما درساوه گزارش میدهد دو روز قبل از طرف پاسگاه ژاندارمری «غرق‌آباد» بدادسرا و گروهان‌ژاندارمری ساوه اطلاع داده شد که جنازه جوان‌مجهول‌الهویه‌ای در کنار جاده ساوه ـ همدان کشف گردیده است آقای آزاد بازپرس دادسرای ساوه با اطلاع‌بر این امر بلافاصله بمحل واقعه عزیمت کردوطی تحقیقاتی معلوم شد که جنازه متعلق بجوانی بنام مردعلی ساکن قریه «شاهسون کندی» بود و درنتیجه تصادف با اتومبیل شماره ۳۴۱ برانندگی‌سیدعباس صادقی جان سپرده است .راننده اتومبیل پس از یك روز فعالیت‌بازداشت شد وجنازه مردعلی مدفون گردید .

بدهکار فراری

درشیراز دستگیر گردید و بتهران اعزام شد

میگویند : وی ۷۰میلیون‌ریال چك بیمحل در دست مردم دارد

چند روز قبل عبدالخضر ارکانی یکی از ساکنین‌شیراز بوسیله مامورین آگاهی این شهرستان دستگیر گردید و تحویل شعبه ٤ دادسرای شیراز شد . مشارالیه دیروز طبق دستوریکه ازشعبات‌یاز دهو۳۰ دادسرای تهران رسیده بود با پرونده متشکله تحت الحفظ بمرکزاعزام گردید .

خبرنگار ما درشیراز گزارش میدهد عبدالخضر ارکانی که گویاقبلا درشعبات یازده و سی دادسرای تهران باتشکیل پرونده تحت تعقیب قرار داشت برای فرار از مجازات بشیراز آمد و در این شهرستان دستگیر و تحویل دادسرا شد . شعبه چهار دادسرای شیراز ویرا باتهام صدور ۲۸ برك چك بیمحل بازداشت کرد و باقرار وجه الضمانی بمبلغ دو میلیون و هشتصد هزار ریال‌زندانی نمود . این ۲۸ برك چك را مشارالیه در وجه شخصی بنام فیروزی صادر کرده بودولی بقرار اطلاع عبدالخضر ارکانی بنا باظهار یکی از مدعیانش در حدود ۷۰ میلیون ریال بدهکاری دارد که این مبلغ را بصورت چکهای بی محل در دست مردم دارد . بهرحال پس از تکمیل پرونده وی مدعیانش بتهران عزیمت کردند و مشارالیه نیز تحت الحفظ باپرونده بتهران اعزام شد در شیراز شایع استکه عبدالخضر ارکانی مدیر کارخانه سینالکو تهران میباشد .

مست مزاحم

پس‌از دستگیری درکلانتری‌گفت : زنی‌که دنبالش افتادم بهمسر مطلقه‌ام شباهت‌داشت!

خبرنگار ما در مشهد طی گزارشی اطلاع‌میدهد چندشب قبل مامورین کلانتری بخش یك مشهد شخصی بنام ابرا هیم‌قدرتی را که در خیابان خاکی این شهرستان مزاحم زنی شده بود دستگیر کردند و تحویل کلانتری دادند .

ابراهیم که بعلت صرف مشروب از حال طبیعی خارج بود در بازجوئیهای اولیه اظهار داشت :من‌چندی‌پیش همسر جوانم را که تاسر حد پرستش دوستش داشتم بعلت‌اختلافات جزئی طلاق دادم و از همان موقع برای رفع ناراحتی های خود بمشروب پناه بردم و امشب‌هم هرگز قصد نداشتم که مزاحمتی برای دیگران فراهم کنم ولی شباهت‌زیادی که آن زن‌بهمسر مطلقه من داشت موجب شد که چند کلمه باوی صحبت کنم !؟ ولی افسوس که او بگفته های‌من اعتنائی نکرد در کلانتری زلف وسبیل ابراهیم قدرتی را تراشیدند و سپس او را باپرونده مقدما تی‌تحویل دادسرای مشهد دادند و با صدور قرار بازپرس زندانی شد .

رؤسای هیئت‌های ورزشی خراسان

باحضور استاندار انتخاب شدند

خبرنگار ما درمشهد گزارش میدهد در جلسه اخیر سازمان‌جوانان وتندرستی خراسان که با حضور آقای‌دادوراستاندار در دفتر استانداری تشکیل شد روسای هیئت های ورزش استان خراسان باین شرح انتخاب‌گردیدند آقای آرشام رئیس هیئت کشتی و ورزشهای‌باستانی‌ـ دکتر مهندس‌گودرزی رئیس هیئت فوتبال ـ نصیری رئیس هیئت بوکس و پینك پنك ـنفیسی رئیس هیئت کوهنوردی و اسکی ـ زرین نگار رئیس هیئت دوومیدانی ـ وصالی رئیس هیئت ژیمناستیك ـصائب رئیس‌هیئت ورزش کرولالها ـبنی‌احمد رئیس هیئت شطرنج ـ آقای بهادری رئیس هیئت والیبال و بسکتبال ـ آقای ایزدی رئیس هیئت دوچرخه سواری ـ آقای سروان‌احمد زاده رئیس هیئت‌شناو شیرجه ـ آقای مهدی خالدی رئیس هیئت وزنه برداری ـ آقای شجاعی رئیس هیئت بوکس .

دوکارگر زیرآوار قنات هلاك شدند

خبرنگار مادر مشهد تلفنی گزارش داد دیروز دو نفر ازاهالی قریه سعید آباد ازتوابع مشهدکه هنوز هویت آنها معلوم نشده‌است براثر ریزش قنات در زیر آوار جانسپردند .

قنات قریه مزبور اخیرا براثر بارندگی‌های زیاد ریزش کرده بود و اهالی مشغول لاروبی قنات بودند دیروز هنگام لاروبی قنات ناگهان آب قنات‌از سرچشمه افزایش یافت و براثر افزایش آب قسمتی ازقنات ریزش کرد و دو نفر از کارگران در زیر آوار جانسپردند فعلا برای خارج کردن جنازه آندو نفر از زیر آوار فعالیت میشود .

کودکی مجروح شد

دو روز قبل اتومبیل شماره ۱۳۱۰٤ هنگام‌عبور ازقریه «پورسر» واقع در٦ کیلو متری چالوس با کودکی بنام مختار تصادف کرد .

راننده پس از این واقعه متواری شد و کودك مجروح به بیمارستان چالوس انتقال یافت .

کلاس پلیس مدارس

چند روز قبل کلاس‌پلیس مدارس بسر پرستی آقای سروان برادر رئیس راهنمائی و رانندگی بندر پهلوی تشکیل شد .

در این کلاس افراد پلیس ، مدارس مشغول فرا گرفتن تعلیمات لازم میباشند .

از محمود عدلی — خبرنگار پل‌سفید

خوش درخشید ولی ...؟

هنگامیکه راه آهن سرتاسری ایران بفرمان رضاشاه کبیر بنیانگذارایران نوین ایجاد شد پل سفید دهکده ای بود که درفاصله ۲۸٦ کیلو متری تهران قرار داشت ودر آن فقط چند خانوار زندگی میکردند ولی ایجاد راه آهن سرتاسری و تاسیس ایستگاه تشکیلاتی در کنار این دهکده کوچك موجب ترقی و توسعه روز افزون آن گردید عده‌ای از اهالی اطراف بقصد کسب و عده ای نیز برای سکونت باین محل روی آوردند و در اندك‌زمانی‌دهکده چند خانواری تبدیل به بخش پل سفید گردید ادارات بخشداری ، دارائی ، شهرداری ، و ژاندارمری وپست و تلگراف وتلفن وجنگلداری و دبستان و دبیرستان تاسیس شد و باتاسیس ادارات مزبور سکنه پل سفید به آینده شهری که خود ایجاد کرده بودند امیدوار گردیدند و روز بروز برای زیبائی آن کوشیدند ولی متاسفانه این وضع دیری نپائید و بمصداق خوش درخشید ولی دولت مستعجل بود » پل سفید ازپیشرفت و توسعه سریع بازماند ، مرکز ایستگاه تشکیلاتی راه آهن بعلت نامعلومی به شیرگاه منتقل شد و کادر پزشکی بهداری شهر تقلیل یافت وعده ای‌ازثروتمندان بنقاط دیگری مهاجرت کردند و در نتیجه کسب و کار در این شهر از رونق افتاد .

حالا سکنه پل‌سفید که در نزدیکی زادگاه اعلیحضرت رضا شاه فقید واقع است از مسئولین امور تقاضا دارند که اگر برای توسعه و ترقی این شهر اقدامی نمیشود لااقل آنچه را که فعلا دارد حفظ‌نمایند.

نیازمندیها و آگهی های کوچک

استخدام میشود

یك ماشین نویس لاتین
باآشنائی کامل بزبان فرانسه و انگلیسی و یك مهماندار هوائی طبعه ایران باآشنائی کامل بزبان فرانسه وانگلیسی وفارسی مورد احتیاج است. خواهشمند است بشرکت هواپیمائی پارس خیابان فردوسی ۱۱۴ مراجعه فرمائید .
۱ــ۳ آ ــ۳۰۷۷

دانشکده پزشکی تهران برای
بخش یك پزشکی بیمارستان پهلوی یك تن دستیار از طریق مسابقه انتخاب می نماید .
داوطلبان میتوانند از تاریخ ۱۷ر۹ر۳۹ تابیست روز بامدارك خود بدبیرخانه دانشکده پزشکی مراجعه و ثبت نام نمایند . رئیس دانشکده پزشکی
دکتر فرهاد
۱ــ۲ آ ــ۳۴۰۳۲

آگهی استخدام
شرکت سهامی ژنرال الکتریك ایران یك بانوی ماشین نویس فارسی درجه یك برای تمام روز استخدام مینماید داوطلبان میتوانند از ساعت ۱۰ تا ۱۲ صبح به محل شرکت واقع در خیابان شمیران ساختمان تعمیر گاه دوج طبقه سوم مراجعه نمایند .
۱ــ۳ آ ــ۲۹۸۰۱

آگهی استخدام
شرکت سهامی ژنرال الکتریك ایران به یك نفر استاد مکانیسین یا مهندس ایرانی و مسلمان که در کار های نصب و تعمیرات دستگاههای الکتریکی خانگی متخصص و سابقه در اداره یك تعمیر گاه را داشته باشد نیازمند است داوطلبان میتوانند همه روزه از ساعت ۱۰ تا ۱۲ صبح بمحل شرکت واقع در خیابان شمیران جاده قدیم ساختمان تعمیر گاه دوج طبقه سوم مراجعه نمایند .
۱ــ۳ آ ــ۲۹۸۰۳

On demande

1.- Traducteur person-français, sachant taper à la machine.
2.-Dactylo, forte en orthographe,
S'adresser, de 8 à 13 h. au Journal de Téhéran Avenue Khayam, Téhéran.
۱ــ۳

استخدام میشود
به دو نفر که در امور گمرکی و حمل و نقل (ترخیص کالا) سابقه کافی داشته و دارای تضمین هم باشند نیازمندیم اشخاص حاضر بکار لطفا نام و سایر مشخصات خود را کتبا به صندوق پستی شماره ۱۶۹۳ اطلاع دهند
۱ــ۲ آ ــ۳۳۷۲۸

استخدام میشود
به یك نفر کمك حسابدار با تجربه که سابقه کافی در موسسات تجارتی داشته و بزبان انگلیسی آشنائی کامل داشته باشد نیازمندیم داوطلبان بشرکت سهامی لوماشیمی خیابان خیام پاساژامیرسلیمانی تلفن ۵۸۱۸۲۵ مراجعه نمایند .
۱ــ۲ آ ــ۲۹۸۶۳

یك خانواده انگلیسی مقیم تجریش
برای مراقبت از دو طفل خود و لباسشوئی و اطوکشی به مستخدمه‌ای احتیاج دارند که در منزل آنها اقامت نماید . تقدم باکسانی است که درخدمت به خانواده های اروپائی سابقه داشته و بزبان انگلیسی آشنا باشند .
داوطلبان به آقای میرحسینی بانك ایران و خاورمیانه کوچه برلن مراجعه فرمایند .

بچند نفر جوان فعال
باسواد با داشتن دوچرخه برای بخش لوردوبیبر و فروشندگی کارت آبونمان لوردوبیبر نیازمندیم بعداز ظهر ها خیابان نواب چهارراه خاکباز کوچه نجاتی شماره ۸ مراجعه فرمایند .

اداره کاریابی تهران
برای رفع نیازمندی استخدامی شهرداری تهران وادارات کل امور اجتماعی و آموزش وزارت کار بافراد مشروحه زیر نیازمند است داوطلبان می‌توانند در ساعت اداری باداره کاریابی تهران پیچ شمیران خیابان تنکابن مراجعه نمایند .
۱ــ مهندس شهر سازی یکنفر برای خدمت در تبریز .
۲ــ مهندس ریخته گری یکنفر برای خدمت در تبریز .
۳ــ مترجم فرانسه یکنفر برای خدمت در تبریز .
۴ــ مترجم انگلیسی یکنفر برای خدمت در تبریز .
رئیس اداره کاریابی تهران ــ هدایت

سالن پرنس مد
تعدادی زننه دوز زن و مرد رافورا استخدام میکند سی متری ــ جمال الحق ــ چهارراه سید عبداله .

مستغلات

نقشه ساختمان
درشرکت فراز نو تهیه میشود
تلفن ۳۰۲۶۰۱ ۳
۱ــ۱۸ آ ــ۲۸۹۳۵

برای خرید و فروش اراضی عباس آباد
بخیابان روزولت بالای امجدیه ایستگاه شریف تلفن ۸۲۱۳۵۱ بازرگانی محمدی واخوان مراجعه فرمائید .
۱ــ۲۶ آ ــ۲۸۸۷۷

مستاجرین محترم مستغلات
۱۰۰۰ آپارتمان و منزل اجاره و خانه فروشی موجود داریم از شما کمیسیون دریافت نمیکنیم فقط با حق ویزیت اجاره میدهیم آژانس تهیه مسکن تلفن ۳۹۹۵۳ جمشیدی
۱ــ۱۰ آ ــ۲۹۲۹۷

برای اجاره منازلتان به خارجیان و خرید ساختمان های مدرن مستغلاتی فقط با مؤسسه خانه سیاح تماس بگیرید ۴۱۷۴۷
۱ــ۱۵ آ ــ۲۸۶۸۷

بنگاه کوشان ۳۹۷۸۴
برای معاملات املاك ــ پول

تهران پارس ــ نارمك ــ تهران نو نیروی هوائی ــ وحیدیه
برای خرید و فروش نقد و اقساط زمین و خانه وهرگونه معاوضه به بازرگانی امینی
اول سی متری نارمك
تلفن ۹۱۰۰۹۰ مراجعه فرمائید

ساختمانهای ۱ الی ۴۰ اطاقه جهت موسسات موجود داریم تلفن ۴۸۹۹۶ آژانس پرس نو
۱ــ۴ آ ــ۲۹۳۲۷

یکباب خانه وباغچه دارای وسایل ولوازم مدرن برای اجاره مورد احتیاج است
یکی ازسفارت خانه‌های خارجی مقیم تهران یکباب خانه وباغچه که دارای باغ نسبتا وسیع واطاق پذیرائی و نهار خوری بزرگ وهشت اطاق دیگر باوسایل ولوازم مدرن باشد برای اقامت سفیر کبیر اجاره می نماید پیشنهاد دهندگان پیشنهاد خودرا با ذکر نشانی محل مشخصات کامل خانه وباغچه مورد نظر ومیزان مال الاجاره به صندوق پستی شماره ۲۱۶۵ ارسال فرمایند .
۱ــ۷ آ ــ۳۴۰۷۴

هرقدر پول شرطی بخواهید
باورقه مالکیت مستقیم رجوع فرمائید لاله‌زار ۳۹۷۸۴ بنگاه کوشان
۱ــ۱۰ آ ــ۳۳۸۹۲

جویای کار

مترجم انگلیسی و فرانسه نماینده تجارتی وسرپرست امور برای مسافرت باروپا وامریکا یا کار در مرکز و شهرستانها حاضر است تلفن ۳۰۳۹۵۲
۲ــ۴ آ ــ۲۸۹۹۷

حسابدار با تجربه و مطلع
که چندین سال در شرکت های مهم تجارتی خدمت نموده ۱ ــ برای نصف و یا تمام روز آماده کار است ۲ــ کار های محاسباتی و دفتر داری بازرگانان محترم بطور کنترات قبول مینماید ۳ــ برای تعلیم فن حسابداری و دفتر داری دوبل حاضر است بطور خصوصی د رمحل متقاضیان محترم تدریس بنماید لطفا با تلفن ۲۴۴۷۸ مکالمه فرمائید .
آ ــ۳۰۳۶۵

دکتر داروساز
جهت قبول مسئولیت وویزیتوری حاضر است .
بتلفن ۳۰۲۶۶۳ مراجعه شود.
آ ــ۳۰۳۹۵

جوانی باسواد دارای گواهی نامه
رانندگی وخاتمه خدمت جویای کار می‌باشد طالبین به تلفن ۴۴۳۹۲ مراجعه فرمایند .
۱ــ۲ آ ــ۳۰۴۳۹

جوانی نجیب خدمت کرده
وباگواهی‌نامه رانندگی جویای کار است لطفا به تلفن ۳۴۰۰۴ مراجعه فرمائید .
آ ــ۳۰۲۷۷

تقویم اطلاعات

یکشنبه بیستم آذر ۱۳۳۹
» بیست و یکم جمادی الاخر ۱۳۸۰
» یازدهم دسامبر ۱۹۶۰
اذان صبح : ساعت ۵ و ۳۰ دقیقه
طلوع آفتاب : ساعت ۷ و ۱۲ دقیقه
غروب آفتاب : ساعت ۱۶ و ۵۰ دقیقه.

اجاره داده میشود

آپارتمان ۳ــ۴ اطاقه با حال وحمام و آب سرد و گرم و برق و تلفن و سایر تاسیسات مدرن ۷۵۰ تا ۸۰۰ تومان خیابان پهلوی ــ مقابل دوراهی یوسف آباد ــ خیابان همایون ــ شماره ۵۹ ساعت ۳ تا ۵ بعد از ظهر
۱ــ۶ آ ــ۳۳۵۰۴

اجاره داده میشود
یکباب ساختمان جدید دارای ۶ اطاق زیرزمین گاراژ حمام باوان دیوترم خیابان شمیران خیابان کورش بتلفن ۴۱۴۱۹ رجوع فرمایند.
۱ــ۲ آ ــ۳۰۲۳۱

قابل توجه ادارات، بانکها، شرکتها،
۴ دستگاه عمارت نوساز بالغ بر ۲۰ اطاق و دو دهنه مغازه بزرك ما زیر زمین زیر مغازه یکجا و یا جداگانه واقع در شاه آباد اول خیابان ملت باجاره واگذار میشود طالبین جهت مذاکره واخذ اطلاعات بیشتر بدون واسطه بفروشگاه کبحز جنب همان محل یا به تلفن ۳۹۰۹۹ مراجعه فرمایند.
۱ــ۴ آ ــ ۳۰۱۹۹

اجاره داده میشود
یك باب ساختمان جدید سه طبقه دارای یازده اطاق حمام با وان و دیوترم لوله کشی آب وبرق شهرداری و تلفن باسایر لوازمات و دوب اتومبیل رو آدرس دروازه شمیران خیابان فخرآباد کوچه حمزه کاشی پلاك ۳ یا به تلفون ۳۶۳۶۰ رجوع نمائید .
۱ــ۳ آ ــ۲۹۴۱۱

اجاره ده مغازه باشوفاژ و بالکن ویك سالن پانصد متری
ده مغازه تازه سازباشوفاژوبالکن بایك سالن پانصد متری (بین سعدی و لاله‌زار) برای شرکتهاو تجارتخانه‌ها باجاره داده میشود تلفن ۳۳۸۴۵ و ۳۲۴۹۶ مراجعه شود .
۱ــ۴ آ ــ۳۳۳۰۰

اجاره داده میشود
ساختمانی در نزدیکی بهار تخت جمشید شامل ۴۵ اطاق و اشکوبه ۱۲ اطاقی مجزا و کلایکجا بموسسات دولتی خارجی و ملی طالبین بتلفن ۶۹۰۵۱ بنگاه جم مذاکره نمایند .
۱ــ۶ آ ــ۲۹۴۶۷

ساختمانی نزدیك تخت جمشید
خیابان بهار با ۴۵ اطاق سالنهای بزرك و یکهزار متر مربع باغچه مشجر با سه شماره خارج و سی شماره تلفن داخلی اجاره داده میشود طالبین ساعت ۱۰ و نیم تا یك بعد از ظهر با تلفن ۲۱۵۵۶ مذاکره فرمایند .
۱ــ۲ آ ــ۳۰۰۷۱

آپارتمان لوکس
آپارتمان لوکس باشوفاژ ــ آب سردوگرم ــ برق وتلفن ۵ اطاق وهال بزرك وکلیه لوازم نزدیك شاهرضا چهارراه پهلوی اجاره داده میشود باتلفن ۴۰۵۹۳ مذاکره فرمایند .
۱ــ۳ آ ــ۳۰۳۰۷

گم شده

پنج قطعه چکهای زیر مفقودشده
از درجه اعتبار ساقط است .
۳ قطعه از شماره های ۷۹۸۶۰۶ تا ۷۹۸۶۰۸ بانك صادرات شعبه سرچشمه که هر یك بمبلغ ۴۰۰۰ ریال بسررسید های ۲۲ر۱۰ر۳۹ و ۲۲ر۱۱ر۳۹ و ۲۲ر۱۲ر۳۹ از حساب شماره ۷۵۶۹۷ میباشد و چهارمی بشماره ۳۶۱۷۵۶ بانك سپه شعبه سبز میدان به مبلغ ۱۴۲۵۰ ریال بسر رسید ۸ دیماه ۳۹ از حساب شماره ۲۴۵۰ و پنجمی بشماره ۱۹۱۸۱۹ بانك صادرات شعبه شرق بازار بمبلغ ۵۵۰۰ ریال سررسید ۱۵ دیماه از حساب شماره ۸۱۶۴۸ از یابنده تقاضا میشود به بازار سرای حاج عبدالوهاب حجره حاج محمد علی اصفهانی تلفن ۲۱۵۴۸ مراجعه و مژدگانی دریافت دارد .
ابوالقاسم سلطانی
آ ــ۳۰۴۲۱

پروانه حمل اسلحه شکاری
پنج تیر کالیبر ۱۲ بنام حسینقلی همایون پژمان مفقود شده یابنده به خیابان علائی منزل امیرهمایونی تسلیم و مژدگانی دریافت دارد .

آقای محترم یابنده چمدان
باعرض تشکر ازاظهار لطف جنابعالی و اعلام وصول دوجلد شناسنامه تقاضا دارم دستور فرمائید در صورت امکان چمدان را در خیابان کاخ ابتدای خیابان مشتاق دست راست درب چهارم شماره ۱۵ منزل جناب آقای نورالدین امامی تحویل نمایند صورت ریز اثاثیه چمدان و عین نامه جنابعالی خدمت معظم له تقدیم شده والبته معظم له نسبت بسر کار اظهار لطف خواهند فرمود .
خدانگهدار شما ــ حاجی علی قربانی

بفروش میرسد

خانه فروشی
در قلهك ، دو طبقه ، آب ، لوله کشی ، برق ، نوساز برای فروش فوری به علت مسافرت آماده است به بنگاه معاملات ملکی جمشیدی در قلهك مراجعه فرمائید .
۱ــ۲ آ ــ۳۰۴۲۹

یك مطب دانندن پزشکی مدرن کاملا مجهز و با سابقه واگذار میشود اهواز خیابان رضا شاه کبیر مقابل مسجد اصفهانیها
۱ــ۵ آ ــ۲۹۷۴۹

خانه فروشی
خانه‌ای نو و شخصی ساز روکار سیمان سفید بمساحت سیصد متر مربع سه طبقه و نیم هر طبقه مجزا کلا دوازده اطاق دو درب ورود با برق و کلیه وسائل واقع در جاده شمیران مقابل بی سیم و دانشسرایعالی بر خیابان بیست متری اسفالته با دویست متر فاصله با جاده شمیران قیمت مقطوع ۲۶۰۰۰۰ تومان بین ساعات ۶ تا ۹ بعد از ظهر با تلفن ۴۳۶۵۵ مکالمه فرمائید
۱ــ۳ آ ــ۲۹۸۱۵

یکدستگاه عمارت نوساز
دو طبقه مشتمل بر دو دستگاه مجزا هر یکی دارای سه اطاق با تمام لوازم واقع در خیابان شمیران کوچه ۸ متری پائین سینما مولن روژ بفروش میرسد طالبین بخیابان شمیران چهارراه حقوقی بازرگانی نخجوانی یا تلفن ۳۷۲۷۸ مراجعه فرمایند .
۱ــ۲ آ ــ۳۰۳۴۹

چهل و هشت هزار مترزمین
فروشی در شمیران یکجا و یا به قطعات متری ۱۴ تومان یکشنبه و دوشنبه بیستم وبیست و یکم آذر از ساعت ۱۹ تا ۲۱ تلفن ۸۵۱۶۵۵
آ ــ۳۰۳۷۳

مغازه نانوائی
در بهترین نقطه تهران پارس دوباب مغازه مخصوص نانوائی باجاره واگذار میگردد تلفن ۳۰۲۶۰۱
۱ــ۳ آ ــ۲۹۸۵۷

بفروش میرسد
ملکیت یکباب مغازه واقع دربهترین و مناسب ترین محل لاله‌زار طالبین بعدازظهرها به تلفن ۴۶۲۴۰ مراجعه فرمایند .
۱ــ۲ آ ــ۲۹۷۰۹

خانه فروشی
خانه بمساحت ۳۳۰ متر دارای هفت اطاق گاراژ داخل ساختمان آب لوله کشی شهر آب جاری برق تلفن دونبش شرقا بخیابان شمال کوچه بعلت مسافرت فوری مقطوع و نقد ۲۵۰ هزار تومان ارزانتر از قیمت زمین بفروش میرسد تلفن ۶۷۱۸۱ مراجعه فرمائید.
۱ــ۳ آ ــ۲۹۷۷۵

یکباب منزل واقع درعباس آباد
انتهای خیابان تکش شمال ده متری شریفیان بمساحت ۱۹۵ متر ۲۹۰ متر زیر بنای بسیارلوکس دوطبقه و نیم دارای ۸ اطاق حمام ــ وان ــ دیوترم سرویس کامل نما سنگ مرمربد و تراورتن ، دوب بازکن برقی و برق ۱۰ آمپر شخصی ساز از هر حیث تکمیل که دقت فراوان دو ساختمان آن شده است نقد و وعده یا ½ زمین و بقیه پول بفروش میرسد طالبین از ساعت ۲½ بعد از ظهر الی ۷ صبح با تلفن ۹۱۱۰۷۷ ملاقاره فرمایند.
۳ــ۳ آ ــ۲۹۶۹۵

سیصد متر زمین عباس آباد
شماره ۱۵۰۳۸ بقیمت ارزان بفروش میرسد تلفن ۵۱۰۴۸
۱ــ۲ آ ــ۳۰۲۵۹

آموزشگاههای علمی

رانندگی و مکانیکی را
در اسرع وقت زیر نظر مهندس حیفائی با اتومبیلهای دوبله مدل ۶۱ بیاموزید هنرستان ایران پشت شهرداری تلفن ۳۰۲۴۰۷
۱ــ۳۰ آ ــ۳۳۹۷۸

کلاس خیاطی
دوره مقدماتی و عالی کلاسهای خیاطی را بامتد گرلاوین پاریس زیر نظر استاد فارغ التحصیل از برلین وپاریس در کاخ دانش فراگیرید ویکعمر از پرداخت پول خیاط راحت شوید .

کاخ دانش
نادری ــ نرسیده بچهارراه اسلامبول
آ ــ ۳۴۲۱۶

صاحب امتیاز و مدیر مسئول : عباس مسعودی
جای اداره خیابان خیام چاپخانه اطلاعات

فروش اتومبیل

اتومبیل فولکس واگن شمارا خریداریم
به تعمیر گاه آلمانها شماره ۲۲ ثابت پاسال خیابان تهران نو تلفن : ۳۷۰۰۴ ــ ۳۰۳۸۸۷ مراجعه فرمائید .
۱ــ۵ آ ــ۳۰۴۴۳

فروشندگان اتومبیل
برای هرسیستم اتومبیل شما خریدار داریم تلفن ۳۴۵۶۳ و ۳۹۲۹۳
۱ــ۶ آ ــ۲۷۳۴۵

یك دستگاه فورد زودیاك
انگلیسی مدل ۵۹ خیلی تمیز مجهز برادیو ، بخاری ، پنکه ــ پلاك سرویس بفروش میرسد .
بتلفن ۴۷۱۲۸ مراجعه فرمائید بین ساعت ۹ الی ۱ بعداز ظهر .
آ ــ۳۰۱۷۳

احتیاجات زندگی

رستوران ژاله مخصوص خانواده‌ها است دارای چلوکباب مطبوع وسایر اغذیه متنوع و لذیذ ایرانی و فرنگی اول لاله‌زار نو جنب سینما متروپل تلفن ۳۲۳۳۱ ناهار کامل ۵۵ ریال

حراج تلویزیون و اجاق گاز
اجاق گاز و تلویزیون مارك مشهورترین کارخانجات آمریکا با دانه هزار تومان ارزانتر از قیمت تجارتی به نماینده انحصاری آن در ایران شرکت پالیز خیابان نادری مقابل بیمارستان سابق شوروی کوچه شاهرخ شماره ۷۰ تا ۷۴ تلفن ۴۰۶۲۵ مراجعه فرمائید .

آموزشگاههای فنی

بیست وششم آذر
یك کلاس مبتدی انگلیسی
و یك دوره جدید کلاس نقشه کشی در کاخ دانش تشکیل میشود قبلا نامنویسی کنید .

کاخ دانش
نادری ــ نرسیده بچهار راه اسلامبول
۲ــ۸ آ ــ۳۳۷۳۲

آگهی های کوچک

برای دانشجویان و کارمندان مجرد
اطاق و غذا ، ماهانه سیصد تومان گرگان ــ ده متری ــ کوچه زنجانی پلاك ۸
۱ــ۵ آ ــ۳۰۴۳۷

خاکبرداری
برای خاك برداری جده سازی و تسطیح اراضی از تراکتورهای کاترپیلار مجهز به ری پر بتلفن ۴۶۹۵۵ مراجعه فرمائید .
۱ــ۵ آ ــ۲۹۶۴۳

تقاضا ازعباس تقوی
آقای عباس فرزند کربلائی باقر شهرت تقوی خایلدر (اهل کلاله) مدتی است در تهران ساکن می‌باشد خودش را در اداره کل اوقاف باینجانب حسن شریف نوبری معرفی نماید .

لامیدال
تخته مصنوعی رویه پلاستیك سیاه ، سفید ، عنابی ، فرامو جی موجود خیابان وفائیل شماره ۶۸ تلفن ۴۴۱۱۰

صورت کشیك دائم آقایان پزشکان دریکماه آذر ۱۳۳۹
آقایان دکتر حسین فرهمندی سه راه امین حضور اول خیابان ری ــ دکتر حسن فامیلی خیابان شاه بیست متری اول دکتر اسلام دوست خیابان حشمت الدوله چهارراه گلشن تلفن (۶۳۰۶۷) دکتر محمود انگجی خیابان دروازه دولت مقابل پمپ بنزین تلفن (۳۵۱۴۴) دکتر جلیل رسولی خیابان امیرآباد خیابان نصرت کاشی ۶۵ دکتر کرامت الله فرهودی خیابان شاهرضا چهارراه پل چوبی تلفن (۳۸۵۱۰) دکتر مهرداد پاك نیا خیابان آذربایجان چهارراه خوش تلفن (۶۵۰۷۳) دکتر محمد تقی اسفندیاری خیابان شاهپور چهارراه مختاری تلفن (۲۰۹۱۸) دکتر حسین منشی زاده خیابان مولوی بازارچه قنات آباد دکتر غلامحسین مهر علی خیابان سلسبیل (چهارراه) تلفن (۶۶۶۶۰) دکتر سید علی میر احمدی خیابان هاشمی بین چهارراه قصر دشت و جیحون (۶۳۶۸۵) دکتر کاظم نجم آبادی خیابان شاهرضا چهارراه بیمارستان پهلوی (۴۷۳۲۳) دکتر سید جعفر امیرحمزه خیابان ژاله ایستگاه بهنام پلاك ۱۶۳ (۳۲۸۱۰) دکتر محمود عالم خیابان شمیران مقابل سینما مولن روژ تلفن (۳۴۸۳۵) دکتر مسعود لاهیجانی خیابان امیرآباد کوچه مهر تلفن (۶۲۴۳۶) دکتر شاهپور سپهپوش خیابان امیریه ایستگاه البرز جنب مسجد مخربه ــ دکتر علی نصری خیابان شاهرضا جنب سینما دیانا کوچه انوار دکتر علی اصغر سعادت شمیران نیاوران روبروی بهداری شمیرانات دکتر نادر یاسمی خیابان نواب شمالی چهارراه لولاگر دکتر حسین گلستانیان خیابان خواجه نظام الملك ایستگاه مدرسه ــ دندانپزشکی و دندان سازی شاداب خیابان ری اول صدرالاشراف دکتر صانعی دندانپزشك خیابان تخت جمشید انصاری تلفن (۴۵۰۲۱) دکتر حسین احمدی میدان لریا کوچه پلیس شماره ۱۷ دکتر حسن داروگر خیابان تخت جمشید خیابان وصال شیرازی روبروی داروخانه پارك ــ کوچه ایران ــ شماره ۲۹

راهنمای پزشکی اطلاعات

دکتر محمدرضا مسدد
رزیدنت سابق بیمارستانهای امریکا درمان قطعی بیماری های مقاربتی دروازه دولت روبروی ساختمان فیات تلفن ۳۰۲۵۴۸ ــ پذیرائی عصر ها از ساعت ۵ الی ۸ بعد از ظهر.

دکتر دانشگر
امراض مقاربتی و جلدی وسوزاك تازه و کهنه ورم پرستات ضیق مجرا سستی و بواسیر امراض زنانه و نازائی خیابان سپه مقابل پستخانه تلفن ۳۰۲۴۱۶

دکتر عباس نیك نژاد
متخصص از دانشگاه پاریس در بیماری های معده ــ روده ــ کبد ــ لوز المعده ، درمان بواسیر بدون عمل فیستول ــ فیسور بامتد موثر دروازه شمیران خیابان گرامی

دکتر رفیعی
متخصص بیماریهای جهاز هاضمه از دانشگاه پاریس معده ، کبد ، روده ــ پذیرائی ۴ تا ۸ بعد از ظهر خیابان جامی اول کوچه پاریس تلفن ۶۳۰۶۰

دکترا ــ پولوسا
متخصص بیماریهای مقاربتی مجاری ادرار و تناسلی خیابان فردوسی بالا کوچه صادق تلفن ۴۶۵۸۹ پذیرائی صبح و عصر

دکتر رحمانی
متخصص امراض اعصاب و روح از دانشگاه لندن خیابان پهلوی بالاتر از چهار راه امیر اکرم تلفن ۴۵۱۱۴ پذیرائی صبح و عصر

دکتر مرتضی شریفی
متخصص امراض قلب ، عروق از دانشگاه پاریس خیابان جامی ــ خیابان استخر ــ اول کوی خواجو پذیرائی عصر ها ــ تلفن ۴۹۷۴۸

بلی کلنیك
دکتر صدیقی ــ دکتر مجاهدی
رزیدنت سابق بیمارستانهای امریکا بیماری های داخلی اطفال مقاربتی ترك تریاك وسایر موادمخدره ترك الکل مجهز به دستگاه های رادیو سکپی و الروسل ترایی (بخور پنی سیلین و غیره) دیاترمی
پذیرائی بعد از ظهر ها و ایام تعطیل و شبها تا صبح خیابان شاه رو بروی مسجد سجاد شماره تلفن ۴۹۵۲۶

دکتر معانی
امراض مقاربتی ــ مجاری ادرار ــ معالجه سوزاك تازه و کهنه ــ ورم پروستات و سستی و ناتوانی ــ ضیق مجرا امراض زنانه ــ خیابان فردوسی مقابل بانك ملی مرکز

معتادین تریاك ــ مرفین ــ هروئین ــ دکتر پزشکزادمعتادین رابا تقویت بنیه و هر گونه عوارض مزاجی معالجه میکند آدرس خیابان ری کوچه آبشار مقابل داروخانه ابن سینا تلفن ۵۱۵۴۱

کلنیك فیزیوتراپی دکتر خطیبی
مجهز بکامل ترین وسایل برقی جهت درد ها و عوارض بعد از اعمال جراحی و شکسته بندی ــ فلجی ها ــ درد های رماتیسمی ــ بیماری جلدی ــ چاقی های موضعی . اکسیژن تراپی شبانه روزی جهت بیماران همکاران محترم آماده است .
خیابان پهلوی پائین تر از سه راه شاه تلفن ۴۱۷۷۶

آقای فرزین زینتی در سال تحصیلی ۳۸ و ۳۹ درکلاس سوم دبستان برمایه شاگرد ممتاز بوده است .

امشب بکدام سینما میروید؟

سینماهای درجه یک

سینما اسکار (تلفن ۴۵۷۹۷)
بچه ژاپنی (ویستاویزن ــ رنگی ــ دوبله بفارسی) باشرکت جری لوئیس شروع ۱۰ صبح ــ ۲ ــ ۴ ــ ۶ ــ ۸ بعد از ظهر

سینما چارلی (تلفن :۶۸۴۶۱)
سوار قلعه نفرین شده (سینما سکوپ ــ رنگی ــ دوبله بفارسی) با شرکت : ماسیمو سراتو ــ ایرن تومك شروع : ۳۰ر۱۰ صبح ــ ۳ ــ ۵ ــ ۷ ــ ۹ بعد از ظهر

سینما دیانا (تلفن : ۴۲۰۱۰)
آفت زندگی «مرفین» با شرکت جعفری ــ شهلا ــ روانبخش ، شروع ۳۰ر۱۰ صبح ــ ۳۰ر۲ ــ ۳۰ر۴ ــ ۳۰ر۶ ــ ۳۰ر۸ بعد از ظهر

سینما رویال (تلفن: ۴۹۷۸۵)
سه تفنگدار (رنگی ــ دوبله بفارسی) باشرکت :جن کلی ــ جون آلیسون . شروع:۱۰ونیم صبح ــ ۲ ــ ۴وربع ــ ۶ونیم ــ ۸وسه ربع بعداز ظهر

سینما زهره (تلفن : ۳۰۴۸۰۸)
بچه ژاپنی (ویستاویزن ــ رنگی ــ دوبله بفارسی) باشرکت جری لوئیس شروع ۱۰ و نیم صبح ــ ۲ و نیم ــ ۴ و نیم ــ ۶ونیم ــ ۸ و نیم بعد از ظهر

سینما کریستال (تلفن :۳۷۶۷۵)
بچه ژاپنی (ویستاویزن ــ رنگی ــ دوبله بفارسی) باشرکت جری لوئیس شروع ۱۰ و نیم صبح ــ ۲ و نیم ــ ۴ و نیم ــ ۶ونیم ــ ۸ و نیم بعد از ظهر

سینما متروپل (تلفن : ۳۹۴۱۰)
سوار قلعه نفرین شده (سینما سکوپ ــ رنگی ــ دوبله بفارسی) با شرکت : ماسیمو سراتو ــ ایرن تومك شروع : ۳۰ر۱۰ صبح ــ ۲ و نیم ــ ۴ و نیم ــ ۶ و نیم ــ ۸ و نیم بعداز ظهر

سینما همای تلفن ۴۲۱۶۹
سوار قلعه نفرین شده (سینما سکوپ ــ رنگی ــ دوبله بفارسی) با شرکت : ماسیمو سراتو ــ ایرن تومك شروع ۱۰ و نیم صبح ۲ و نیم ــ ۴ونیم ــ ۶ونیم ــ ۸ونیم بعد از ظهر

سینما آسیا (تلفن : ۴۲۹۰۹)
عروس ونیزی (سینما سکوپ ــ رنگی دوبله بفارسی) باشرکت ویتوریو دسیکا ــ مارتین کارو ، شروع ۱۰ و نیم صبح ــ ۳ ــ ۵ ــ ۷ ــ ۹ بعدازظهر

سینما امپایر تلفن :۶۷۲۵۲
حادثه دونکرك (دوبله بفارسی) با شرکت : جان میلز ــ ریچارد آتن برو شروع : ۱۰ و نیم صبح ــ ۳ ــ ۵ ــ ۷ ــ ۹ بعد از ظهر

سینما ایران (تلفن :۳۶۳۵۴)
آفت زندگی «مرفین» با شرکت: جعفری ــ شهلا ــ روانبخش . شروع: ۱۰ونیم صبح ــ ۲ ــ ۴ ــ ۶ ــ ۸ بعد ازظهر.

سینما پلازا (تلفن :۴۴۲۵۵)
زنهای وحشی آمازون (وایداسکرین رنگی ــ دوبله بفارسی) باشرکت : ادوارد کلانل ــ جیاناسکال شروع : ۳۰ر۱۰ صبح ــ ۳ ــ ۵ ــ ۷ ــ ۹ بعد ازظهر

سینما تخت جمشید (تلفن :۴۳۵۵۰)
سرگیجه (ویستاویژن ــ رنگی ــ دوبله بفارسی) با شرکت : جیمز استوارت ــ کیم نواك شروع : ۲وسه ربع ــ ۵ ــ ۷ و ربع ــ ۹ ونیم بعداز ظهر

سینما حافظ (تلفن:۳۴۰۷۴)
وقت ملاقات بیگانه‌ایم (سینما سکوپ ــ رنگی ــ دوبله بفارسی) باشرکت کرك داگلاس ــ کیم نواك شروع:۱۰ و نیم صبح ــ ۲ ــ ۴ وربع ــ ۶ونیم ــ ۸وسه ربع

سینما دنیا (تلفن : ۳۳۸۱۲)
عروس ونیزی (سینما سکوپ ــ رنگی دوبله بفارسی) باشرکت ویتوریو دسیکا ــ مارتین کارو ، شروع ۱۰ و نیم صبح ــ ۵ر۲ ــ ۵ر۴ ــ ۵ر۶ ــ ۵ر۸ بعد از ظهر

سینما رادیوسیتی (تلفن:۴۳۳۲۰)
وقت ملاقات بیگانه‌ایم (سینما سکوپ ــ رنگی ــ دوبله بفارسی) باشرکت: کیم نواك ــ کرك داگلاس . شروع:۱۱ صبح ــ ۲ونیم ــ ۴وسه ربع ــ ۷ ــ ۹وربع بعد ازظهر

سینما رکس (تلفن:۳۴۱۶۹)
سه تفنگدار (رنگی ــ دوبله بفارسی) باشرکت:لانا ترنر ــ جن کلی . شروع:۱۰ ونیم صبح ــ ۲ وربع ــ ۴ونیم ــ ۶ونیم ــ ۸ و سه ربع بعدازظهر

سینما سعدی (تلفن : ۳۶۴۶۸)
سرنوشت یك انسان (دوبله به فارسی) باشرکت: سرگئی باندار چوك شروع ۳۰ر۱۰ صبح ــ ۳۰ر۱۲ ــ ۳۰ر۲ ــ ۳۰ر۴ ــ ۳۰ر۶ ــ ۳۰ر۸

سینما سهیلا تلفن ۳۶۴۲۴
حادثه دونکرك (دوبله بفارسی) با شرکت : جان میلز ــ ریچارد آتن برو شروع : ۱۰ و نیم صبح ــ ۲ و نیم ــ ۴ و نیم ــ ۶ و نیم ــ ۸ و نیم بعد ازظهر

سینما مولن روژ (تلفن ۳۰۳۰۳۰)
بچه ژاپنی (ویستاویزن ــ رنگی دوبله بفارسی) باشرکت جری لوئیس شروع ۱۰ و نیم صبح ــ ۳ ــ ۵ ــ ۷ ــ ۹ ــ بعد از ظهر

سینما نیاگارا (تلفن :۶۵۳۰۷)
سرنوشت یك انسان (دوبله به فارسی) باشرکت: سرگئی باندار چوك شروع: ۳۰ر۱۰ صبح ــ ۳۰ر۲ ــ ۳۰ر۴ ــ ۳۰ر۶ ــ ۳۰ر۸ بعد از ظهر

سینما آریا (تلفن:۳۷۹۵۶)
مرد شماره یك (دوبله بفارسی) با شرکت : ادی کنستانتین . شروع : ۱۰ ونیم صبح ــ ۲ونیم ــ ۴ و نیم ــ ۶ونیم ــ ۸ونیم بعد از ظهر .

سینما المپیا (تلفن:۶۵۷۹۸)
جدال درداو. کی. کرال (ویستاویژن ــ رنگی ــ دوبله بفارسی) با شرکت : برت لنکستر ــ کرك داگلاس . شروع: ۲ونیم ــ ۴ونیم ــ ۶ونیم ــ ۸ونیم بعدازظهر

سینما ایفل (تلفن : ۴۰۱۱۶)
سرخ و سیاه (واید اسکرین ــ رنگی ــ دوبله بفارسی) با شرکت : ژرارد فیلیپ ــ دانیل داریو شروع ۳ ــ ۵ ــ ۷ ــ ۹ بعد از ظهر

سینما برلیان (تلفن : ۳۳۵۳۵)
بچه ژاپنی (ویستاویزن ــ رنگی ــ دوبله بفارسی) باشرکت جری لوئیس شروع ۱۰ صبح ــ ۲ ــ ۴ ــ ۶ ــ ۸ بعد از ظهر

سینما تهران (تلفن : ۳۸۱۶۹)
آفت زندگی «مرفین» با شرکت: جعفری ــ شهلا ــ روانبخش شروع: ۳۰ر۱۰ صبح ۳۰ر۲ ــ ۳۰ر۴ ــ ۳۰ر۶ ــ ۳۰ر۸ بعد از ظهر

سینما پارك (تلفن : ۳۹۶۳۷)
ماروزلا (واید اسکرین ــ رنگی ــ دوبله بفارسی) با شرکت : ماریزا آلاسیو ــ ماسیمو سراتو شروع ۳۰ر۱۰ صبح ــ ۲ و نیم ــ ۴ و نیم ــ ۶ونیم ــ ۸ونیم بعد از ظهر

سینماهای درجه دو

سینما پردیس
سه چرخه سوار (رنگی ــ دوبله بفارسی) باشرکت : داری کول ــ بئاتریس آلتاریب شروع : ۳۰ر۲ ــ ۳۰ر۴ ــ ۳۰ر۶ ــ ۳۰ر۸ بعد از ظهر .

سینما تاج (تلفن:۳۳۰۶۴)
جوانان و عروسکان (سینماسکوپ ــ رنگی) باشرکت: مارلون براندو ــ فرانك سیناترا . شروع : ۳۰ر۱۰ صبح ــ ۳۰ر۲ ــ ۳۰ر۴ ــ ۳۰ر۶ ــ ۳۰ر۸ بعد از ظهر .

سینما سیلوانا تلفن ۳۳۷۷۷
دراکولا (رنگی ــ دوبله بفارسی) باشرکت : کریستفرلی ــ بیتر کاشیه شروع ۳۰ر۲ ــ ۳۰ر۴ ــ ۳۰ر۶ ــ ۳۰ر۸ بعد از ظهر

سینما فردوسی (تلفن:۳۵۷۸۴)
جنگهای نقابدار (سینماسکوپ رنگی ــ دوبله بفارسی) با شرکت : جلو آلونسو ــ لکس بارکر. شروع: ۱۰ونیم صبح ــ ۲ونیم ــ ۴ونیم ــ ۶ونیم ــ ۸ونیم بعد از ظهر .

سینما فری (تلفن:۲۷۸۹۳)
وقتیکه خون میجوشد (سینماسکوپ رنگی ــ دوبله بفارسی) با شرکت فرانك سیناترا ــ جینالولوبریجیدا شروع ۳ ــ ۵ ــ ۷ ــ ۹ بعداز ظهر

سینما مراد (تلفن : ۳۷۳۸۹)
فاتح صحرا (سینماسکوپ ــ رنگی ــ دوبله بفارسی) باشرکت :آمدئونازاری ــ شروع : ۲ ــ ۴ ــ ۶ ــ ۸ بعد از ظهر .

سینما مشعل (تلفن :۲۳۸۲۶)
وقتیکه لك‌لك‌ها پرواز میکنند (دوبله بفارسی) باشرکت :تاتیاناساموئیلووا شروع :۳۰ر۱۰ صبح ــ ۳۰ر۲ ــ ۳۰ر۴ ــ ۳۰ر۶ ــ ۳۰ر۸ بعداز ظهر .

تآترها

جامعه باربد (تلفن ۳۲۲۶۵)
امشب بقتل میرسد باشرکت جعفری ــ شهلا ــ علیمحمدی ــ آزاد ، شروع ۳۰ر۸ بعد از ظهر

تاتر پارس تلفن ۳۸۸۱۱ ــ ۳۳۴۳۳
همه در اشتباهند با شرکت شفیع (کنسرت آفت) شروع : ۸ بعد ازظهر

تاتر تهران (تلفن :۳۰۲۲۹۹)
رقص ملوانان باشرکت :هنرپیشگان تاتر تهران. شروع :۳۰ر۸ بعدازظهر

طبق دستور پزشکان

۲۴ نفر از شرکت درمسابقه پیاده‌روی محروم شدند

مرحله اول مسابقه پیاده‌روی بزودی انجام میشود

ازراست بچپ آقایان ـ خسروی‌نژاد ـ احمدپور ـ مؤیدپردازی ـ زندی ـ عرب زاده ـ لاریجانیان ـ سعیدی ـ رئوفی ـ زارع ـ قاضی نور ـ حمیدزاده

ازراست آقایان ـ مطلق ـ گرامی ـ سالم ـ رجبی ـ مرندی ـ بخشش کن ـ کریم زاده ـ آذرنجات ـ جابری ـ فاتح ـ بیات .

ازراست ـ آقایان ـ رجبی ـ صادقزاده ـ خلخالی ـ بارفروش ـ روشن ـ خان محمدی ـ اصیلی ـ لؤلؤ ـ کوسه ـ سماعی ـ زماندار .

ازراست آقایان ـ آقابزرك ـ رحیمی ـ عصار ـ رسولی ـ عظیمی ـ پزشك نژاد ـ تهرانی ـ شاه‌قدمی ـ هفت لنك ـ غزنوی ـ نهاوندی ـ

ساعت ۱۰ صبح روزجمعه آخرین دسته شرکت کنندگان درمسابقه پیاده روی جهت معاینه پزشکی به اداره روزنامه‌اطلاعات مراجعه‌نمودند و توسط آقایان دکتراحمد یوسف پور ودکترزاهدی پزشکان مخصوص معاینه شدند جمعا ۲۴ نفر طبق دستور پزشکان از شرکت‌درمسابقه پیاده‌روی محروم شدند . زیرا بعلت عوارض قلبی و فشار خون صلاحیت شرکت درمسابقه را نداشتند و ممکن بود در صورت شرکت دچار عوارض گردند .

معاینه پزشکی و همچنین مراسم ثبت‌نام شرکت درمسابقه پیاده‌روی خاتمه پذیرفت . قهرمانان با در دست داشتن کارتهای معرفی که نظریه پزشکان در روی آن نوشته شده‌است می‌توانند درمسابقه‌شرکت کنند کسانیکه کارت ثبت‌نامشان نظریه پزشك نداشته باشد حق شرکت درمسابقه را نخواهندداشت همانطوریکه قبلا نیز اطلاع داده‌شد بعلت زیادی تعداد شرکت‌کنندگان کمیته اجرائیه مسابقه تصمیم گرفته است مسابقه پیاده‌روی را در دو مرحله انجام دهد . در مرحله اول کلیه داوطلبان بایستی شرکت نمایند . در اولین مرحله مسابقه پیاده‌روی تعدادی از نفرات که‌دارای رکورد مناسبی باشند برای مسابقه نهائی یعنی مرحله دوم انتخاب خواهند شد . مادر شماره آینده درمورد تاریخ‌شروع مسابقه‌وچگونگی آن باشما صحبت خواهیم کرد

فرهنگی ورزشی

انجمنهای خانه و مدرسه

دردبیرستان دخترانه کسائی

بر طبق دعوتیکه خانم لطفی‌رئیس دبیرستان کسائی از اولیاء دانش ـ آموزان بمنظور تکمیل اعضاء انجمن همکاری خانه و مدرسه و تشکیل جلسه عمومی بعمل آورده بودجلسه مزبور تشکیل گردید و بقید قرعه ثلث اعضاء سابق از عضویت انجمن خارج و ۵ نفر اعضاء جدید انتخاب شدند اعضاء در سال جاری عبارتند از :

آقایان : حاج سید حسن شفیع لاریجانی رئیس ـ علی مانعی نایب رئیس ـ سرهنگ حسن لعتصام خزانه دار ـ عبدالرحیم توکلی منشی دکتر صادق افتخار پزشك ـ سید علی اکبر ناظمیان رئیس تبلیغات ـ هادی حواریان گیلانی و حاج حسین شریفی معتمدین محل .

در دبستان ودبیرستان دخترانه مهر

بنا بدعوت خانم فاطمه بهاءالدین رئیس دبستان و دبیرستان دخترانه مهر اولین جلسه انجمن همکاری خانه و مدرسه در حضور اولیاءدانش آموزان تشکیل گردید .

در ابتدا چند نفر از اولیاء دانش آموزان درمورد اهمیت تشکیل انجمن های خانه و مدرسه سخن گفتند . سپس خزانه دار انجمن گزارش کار های انجام شده را بیان داشت وپس از آن آقای علی اکبر طاهری دبیر دبیرستان بسمت‌منشی انجمن‌انتخاب گردید

دیگر اعضاء انجمن باین شرح‌می باشند ، بانوان : کاردان ـ هوسپیان صمصام ـ علوی‌مقدم ـ صابرابراهیمی مادتروسیان و آقایان : صفا ـ مینو اعتمادی ـ ناجی زاده ـ احتشامی ـ مسنن .

آموزش وپرورش و اعلامیه‌حقوق بشر

روز گذشته مصادف بادوازدهمین سال انتشار اعلامیه حقوق بشر بود . این‌اعلامیه حقوق اقتصادی، اجتماعی ،سیاسی وفرهنگی کلیه افراد بشر را تضمین مینماید .

مابمناسبت دوازدهمین‌سال انتشار اعلامیه حقوق بشر ماده بیست‌و ششم آنرا که‌مربوط بفرهنك و تعلیم وتربیت است دراین صفحه عینا نقل میکنیم:

ماده بیست وششم ـ هرکس حق‌دارد که‌از آموزش وپرورش بهره‌مند شود. آموزش وپرورش لااقل تاحدودی‌که‌مربوط‌بتعلیمات ابتدائی و اساسی است باید مجانی باشد . آموزش ابتدائی اجباری است . آموزش حرفه‌ای باید عمومیت پیداکندو آموزش عالی بایدباشرایط‌تساوی کامل بروی همه باز باشد تا همه‌بنا باستعداد خود بتوانند از آن بهره‌مند گردند .

آموزش وپرورش بایدطوری هدایت شود که شخصیت‌انسانی هرکس را بحداکمل رشد آن رساندو احترام‌حقوق وآزادی های بشررا تقویت کند . آموزش و پرورش باید حسن تفاهم ، گذشت و احترام عقاید مخالف ودوستی بین‌تمام ملل وجمعیتهای نژادی یامذهبی وهمچنین توسعه فعالیتهای ملل متحد رادرراه‌حفظ صلح‌تسهیل نماید .

پدر ومادر در انتخاب نوع آموزش وپرورش فرزندان خود نسبت بدیگران اولویت دارند .

ماده بیست‌وهفتم ـ هرکس حق‌داردآزادانه‌درزندگی فرهنگی اجتماع شرکت کند ،از فنون و هنرها متمتع‌گردد ودر پیشرفت علمی وفوائد آن سهیم باشد .

هرکس حق‌دارد از حمایت منافع معنوی‌ومادی آثارعلمی، فرهنگی یاهنری خود برخوردار شود .

جشن بافتخار کودکان و دانش‌آموزان سازمان کانون کار وآموزش

ساعت ۶ بعداز ظهر روزپنج‌شنبه بافتخار دانش‌آموزان سازمان کار و آموزش جشن مجللی‌در باشگاه ورزشی جعفری برپاشد . در این جشن آقای‌مهندس‌اشراقی‌سرپرست سازمان کانون کار وآموزش‌وزیر سابق پست و تلگراف وجمعی از دانش‌آموزان سازمان پرورش کودك حضور داشتند ابتدا ورزش باستانی به‌میانداری آقای شعبان جعفری آغاز شد . درخاتمه پس از سخنرانی آقای جعفری سبد گل بزرگی از طرف آقای مهندس اشراقی به‌آقای جعفری داده‌شد .

از : دکترمحمد صفا

مسکن و غذا برای دانشجویان

بدون شك خوانندگان عزیزما هرکدام یك یاچند دانشجوی شهرستانی را که برای ادامه تحصیلات به‌تهران آمده‌اند می‌شناسند ومیدانند که آنها مخصوصا از نظر تهیه مسکن و غذا باچه مشکلاتی روبرو هستند ، و نیز شاید بدانند که کوی امیر آباد ظرفیت پذیرش همه دانشجویان شهرستانی راکه در دانشگاه تهران‌تحصیل مینمایند ندارد. این وضع در بسیاری از کشورهای اروپائی نیز دیده میشود . مثلا کوی دانشگاه پاریس که اکثر ملل نیز در آن خانه‌هائی برای دانشجویان خود بنا کردند گنجایش همه‌دانشجویان خارجی و دانشجویان فرانسوی غیر پاریسی را ندارد و این امر هم‌باتوجه به کثرت تعداد آنها کاملا طبیعی است . متصدیان مربوط برای اسکان این قبیل دانشجویان چاره اندیشی لازم را نموده اند ومشکل فوق تا حدود بسیار زیادی برای آنها حل شداست .تا آنجا که امکان دارد دانشجویان را در کوی دانشگاه می‌پذیرند وبرای بقیه آنها ، دفتر مخصوصی که به‌نیازمندیهای عمومی دانشجویان میپردازد ، در نقاط مختلف شهر، در آپارتمانها، منازل خصوصی وهتل های ارزان قیمت‌با اجاره‌های متناسب اطاق تهیه میکند. دانشجو قبل از شروع سال تحصیلی بآنجا مراجعه مینماید ، صورت آپارتمانها ،هتل‌ها و منازلی راکه دانشجو می پذیرند می‌بیند واطاق مورد احتیاج خودرا به نسبت قدرت مالی خویش انتخاب میکند . البته استفاده از این تسهیل و دهها تسهیلات دیگر شرایطی داردکه مهمتر از همه آنها موفقیت منظم در تحصیل است . بهمین ترتیب است تامین غذابرای دانشجویان واجد شرایط . رستورانهای بسیار بزرك و متعدد دانشگاهی در ظهر و شب باقیمت متناسب و ارزان و غیر قابل مقایسه با رستورانهای عادی و شخصی به دهها هزار دانشجو غذا میدهد . تاثیر این تسهیلات که باهمکاری‌مستقیم مقامات دانشگاهی و دانشجویان فراهم میشود در پیشرفت دانش جوانان امری است غیر قابل انکار اما دانشگاه تهران هنوزاقدام قاطعی دراینمورد نکرده‌است .

دانشگاه تهران‌میتواند دفتر مخصوصی برای کمك بدانشجویان تاسیس کند . این دفتر میتواند باهمه آژانس ها و بنگاههای معاملات‌ملکی ارتباط و تماس برقرار کند و آدرس ومشخصات اطاقهائی را که دانشجویان شهرستانی میتوانند اجاره کنند در اختیارشان بگذارد . اندك‌اندك خودمردم‌و کسانیکه‌حاضرندبدانشجویان اطاق اجاره بدهند، بدون واسطه معاملات ملکی وپرداخت مبلغی‌بدین منظور ، با این دفتر تماس خواهند گرفت و آدرس هاو مشخصات‌را در اختیارشان قرار خواهند داد. باین ترتیب یك دانشجوی شهرستانی که برای کسب علم و هنر به تهران آمده و وقتش باید صرف تحصیل معرفت و احیانا تامین معاشش گردد، مجبور نخواهد شد از این بنگاه به‌آن بنگاه برود ، از این خیابان به آن خیابان بدود ، از این خانه به‌آن خانه مراجعه کندو خلاصه اینکه روزها و هفته‌ها وقت برای این کار صرف نماید .

اگرهمهٔ‌اطلاعات‌ومشخصات وشرایط در یکجا و دریك محل متمرکز و منعکس گردد خیلی از مشکلات وناراحتی‌ها مرتفع‌خواهد شد ناگفته نماندکه در کشورما نیز همکاری دانشجویان با مقامات دانشگاهی در رفع اینگونه مشکلات یکی از شروط‌اساسی وعمده‌است همچنین برای دانشگاه تهران چندان مشکل نخواهد بودکه دوسه رستوران در محوطه دانشگاه یا دانشکده‌ها بسازد و غذا رابه قیمت تمام شده در دسترس دانشجویان بگذارد . دانشجوئی که از کلاس درس خارج میشود بجای اینکه مقدار زیادی از وقت خودرا در صف اتوبوس برای رفت و برگشت تلف نماید و در منزل هم بدلیل نداشتن وسایل و آشنائی و فرصت لازم غذای نامناسبی بخورد میتواند باصرف همان مبلغ در رستوران دانشکده خود غذا بخورد و بقیه‌وقت را در کتابخانه دانشکده صرف مطالعه وتحصیل نماید . دانشگاه تهران نیز بایدشرط برخورداری ازاین تسهیلات را موفقیت در تحصیل قرار دهدو برای کسانیکه واجد شرایط‌هستند کارتهای عکس داری که به مهر دفتر مخصوص ممهور باشدصادر نماید و فقط این قبیل دانشجویان حق استفاده از رستوران را داشته باشند .انجام این پشنهادات مستلزم مخارج زیادی نیست ولی دردلگرمی و بیشرفت‌امور تحصیلی ورفاه‌دانشجویان تاثیر بسزائی‌خواهد داشت .

لمند

آ ـ ۳۴۲۲۴ سازمان‌فاکوپا

آگهی مزایده فروش زمین

بانك کشاورزی ایران یك قطعه زمین‌واقع‌درعباس‌آباد بخش۲تهران بشماره پلاك ۸۲۴۶ر۶۹۳۳ بمساحت ۳۰۰ متر مربع با حدود ومشخصات زیر را :

شمالا بطول ۱۸ر۵ متر بخیابان هشت متری
شرقا بطول ۱۵ متر بخیابان ده متری
جنوبا بطول ۱۵ متر بپلاك ۸۲۴۵ر۶۹۳۳
غربا بطول ۲۵ متر بپلاك ۸۲۵۰ر۶۹۳۳

از طریق مزایده بفروش میرساند ،حداقل قیمت ۵۰۰ ریال ، میزان سپرده ۲۰۰۰۰ ریال . تاریخ تسلیم پیشنهادات آخر وقت اداری ۳۰ر۹ر۳۹ تاریخ قرائت پیشنهادات ۱ر۱۰ر۳۹ .

شرکت کنندگان میتوانند برای دریافت برك شرایط‌شرکت در مزایده و تسلیم پیشنهادات همه روزه باداره حقوقی بانك کشاورزی مراجعه نمایند . آ ـ ۳۴۲۵۴ **بانك کشاورزی ایران**

خمیردندان کلگیت باگاردل

دندانهای شمارا تمیز و زیبا
ونفس شمارا معطر میکند
وبجلوگیری ازفساددندان کمك مینماید

خمیر دندان کلگیت‌دارای گاردول است وگاردول‌ماده مخصوصی است که‌بجلوگیری از فساد دندان‌کمك میکند .

کلگیت بوی‌بد دهان اغلب افرادرا درتمام‌روز از بین‌میبرد ـ دندانهای شمارا تمیز میکند وزیبائی آنها را آشکار میدارد .

اطفال نیز از کف کردن و طعم خوشمزه آن‌خوششان می‌آید .

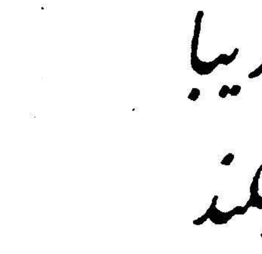

گاردول روی دندان شما قشرهای نامرئی مخصوص ایجاد میکند که بجلو گیری از فساد دندان کمك مینماید .

کلگیت نفس‌شمارا خوشبو میکند و در عین حال دندان شماراتمیز مینماید

خمیردندان کلگیت پرفروش‌ترین خمیردندان دنیاست

CDC-58-1-PH

آ ـ ۳۴۱۴۲

امروز بیش از صد نفر با وزیر کشور ملاقات کردند

گفته شد سه‌شنبه یا چهارشنبه موضوع شروع انتخابات روشن میشود

- اسامی کاندیداهای احزاب تاآخر هفته انتشار میابد
- استانداران بتهران می‌آیند
- ممکن است چند استاندار تغییر کند

امروز روز ملاقات وزیر کشور بود ازساعت ۸صبح که تیمسار سپهبد علوی مقدم وزیرکشور دردفتر کارخود حضور یافت تاساعت دوبعداز ظهر(آخر وقت‌اداری) متجاوز از صدنفر باوی ملاقات کردند .

استانداران به‌تهران میایند

امروز گفته میشد که‌استانداران بتهران خواهندآمدوپس‌از دادن‌گزارش حوزه ماموریت‌خوددرباره امورانتخاباتی وکسب دستورهای لازم ازوزارت کشور باز خواهند گشت .

تغییر چنداستاندار

همچنین گفته میشد که‌ممکن‌است در جریان انتخابات در کادر بعضی از استانداران تغییراتی حاصل شود .

تکلیف انتخابات

امروز گفته شد که در روزسه شنبه یا چهارشنبه هفته جاری‌تکلیف انتخابات مجلس شورایملی، روشن خواهد شد و از هفته‌آینده واردمرحله جدیدی خواهد گشت و فعالیت‌های انتخاباتی شدت خواهد یافت

البته این موضوع هنوز قطعیت پیدا نکرده‌است .

جلسه کمیته استان

امروز آقای محمد علی مسعودی رئیس کمیته استان تهران حزب‌ملیون بخبرنگار ما اظهار داشت:

عصر امروز جلسه کمیته استان تهران در حزب ملیون تشکیل خواهد شد .

دراین جلسه در بارهٔ انتخابات و طرز عمل حزب ملیون در انتخابات تهران و مبارزات انتخاباتی مذاکراتی صورت میگیرد و تصمیمات لازم‌اتخاذ میگردد .

رئیس کمیته استان تهران حزب ملیون اضافه کرد: کمیته هم‌اکنون مشغول حوزه بندی شهر تهران می باشد و تاکنون متجاوز از صدحوزه درنقاط مختلف تهران تشکیل‌گردیده است واکثر افراد روشنفکر ازقبیل پزشکان ـمهندسین ولیسانسیه‌ها وابستگی خودرابااین حوزه ها اعلام داشته‌اند .

هنگام انتخابات تهران تعداد حوزه های مزبور به ۴۰۰ حوزه خواهد رسید . آقای مسعودی در پایان‌افزود: کمیته استان تهران‌درباره کاندیداهای حزب ملیون از تهران امروز نظرخود رابه کمیته مرکزی خواهد داد

ملاقات اصناف

عصر دیروزعده‌ای از اصنافی‌تهران که به حزب ملیون علاقمند هستندبه کلوپ مرکزی حزب مراجعه کردند و با اعضای کمیته استان تهران‌ملاقات نمودند

سه‌شنبه آخروقت

امروز اطلاع حاصل شد که‌لیست کاندیداهای دو حزب در انتخابات آینده آخروقت روز سه‌شنبه (پس فردا) تهیه‌خواهد شد .

در حال حاضر اکثر کاندیداهای دو حزب تعیین شده‌اند .

قائم مقام دبیرکل حزب مردم گفت:

سه شنبه آخرین روزاست

- کمیسیون انتخابات به صلاحیت کاندیداها رسیدگی میکند
- ممکن است اسامی کاندیدا های حزب مردم روز چهارشنبه اعلام شود

روز سه‌شنبه آخرین روز رسیدگی واخذ تصمیم درباره کاندیداهای‌حزب مردم است . عصر این روز گزارش کمیسیون انتخابات در کمیته‌مرکزی حزب‌موردبررسی واحتمالامورد‌تصویب قرار خواهدگرفت و بنابر این ممکن است‌روز چهارشنبه‌اسامی کاندیداهای انتخاباتی حزب مردم انتشار بیابد .

امروز آقای مهندس هدایت قائم مقام دبیر کل حزب مردم بخبرنگار ماگفت :

تاکنون کلیه پرسشنامه‌های‌مربوط بکاندیداهای حزب مردم درشهرستان هابدبیر خانه حزب رسیده است کمیسیون مخصوص انتخابات درحال حاضر مشغول رسیدگی بصلاحیت کاندیداهای حزب در شهرستانها می باشد و روز سه شنبه که آخرین جلسه کمیته مرکزی میباشد نتایج مطالعات وبررسیهای کمیسیون‌مزبور به کمیته مرکزی گزارش داده‌خواهد شد کمیته مرکزی در جلسه روزسه شنبه درمورد ، کاندیداها و نحوه مبارزات انتخاباتی ،تصمیم نهائی اتخاذ میکند و نتیجه آن بکلیه حوزه های حزبی درشهرستانها ابلاغ‌خواهد شد .

کاندیداهای تهران

بقرار اطلاع تا امروز بیش ازچند نفر از کاندیداهای تهران پرسشنامه های مربوطه راپر نکرده‌اند گفته‌می شود ظرف‌دوروزآینده کلیه‌کاندیداهای تهران حزب‌مردم به دبیرخانه‌مراجعه کرده و پرسشنامه های خودرا پر میکنند و به دبیرخانه حزب تسلیم مینمایند .

چهارشنبه ؟

امروز در حزب مردم گفته شداگر کمیته مرکزی بتواند گزارش‌کمیسیون انتخابات را در بارهٔ اسامی کاندیدا ها در جلسه عصر سه شنبه‌تصویب کند ، صبح‌چهارشنبه فهرست‌کاندیدا های حزب‌مردم انتشار خواهدیافت .

خبرنگار ما میگوید چون‌کمیسیون انتخابات غیر مستقیم و طبق نظر کمیتهٔ مرکزی انجام وظیفه میکند ، بنابر این لیست کاندیداها پس از آماده شدن بلافاصله از طرف کمیتهٔ مرکزی تصویب خواهد شد ومستلزم بحث زیادی روی آن نخواهدبود .

احمد رضائیان(صاحب عکس بالا) که کت راه راه وپیراهن چهارخانه پوشیده و موی سرش سیاه وسفید بوده وقدری هم اختلال حواس دارد چندی پیش از آبادان برای معالجه به‌تهران آمده وگم شده هرکس‌از نامبرده خبری دارد برای خشنودی خانواده‌اش به‌آدرس خیابان‌بی‌سیم نجف‌آباد کوچه قالی شوها کوچه مخزنی پلاك شماره ۲ آقای علی‌اکبر نادری اطلاع‌دادهو مژدگانی‌دریافت دارد.

المنجد ۱۹۶۰

چاپ ۱۷لغت‌هاباخط قرمز و بامزایای زیاد تعدادی‌به‌کتابفروشی ادبیه‌روبروی وزارت دارائی وارد بهاء ۵۲۰ریال

آ ـ ۳۰۴۷۷ ۱ـ۲

نخست وزیر در جلسه امروز سنا

بقیه از صفحه اول

بامداد امروز مجلس سنا بریاست آقای صدرالاشراف جلسه علنی داشت در این جلسه پیرامون روز حقوق بشر و ۲۱ آذر صحبت شد و آقای نخست وزیر گزارشی از مسافرت افغانستان بمجلس داد و یك لایحه مورد رسیدگی قرار گرفت

اعلامیه حقوق بشر

در اول جلسه آقای رئیس پیرامون روزاعلامیه‌حقوق‌بشرو روزبیست‌و یکم آذربیاناتی ایراد کرد که‌در شماره فردا درج‌می شود .

افزایش مشروبات الکلی

سپس آقای دکتر پرویز کاظمی‌به عنوان‌پیش از دستوردراطراف افزایش مصرف مشروبات الکلی صحبت‌کرد و گفت : در سال گذشته۷٫۹۳۵٫۰۰۰ بطر ودکا و ۷٫۶۷۲٫۸۰۰ بطر آبجو تولید شد که تولید اولی نه در صدو دومی ۳۷ در صدبیشتر از سال‌پیش بود البته این ارقام تولید داخلی است و از خارج هم‌مقادیر زیادی مشروبات الکلی وارد می شود که بنده چندروز است از وزارت گمرکات صورت آنرا خواسته ام و متاسفانه هنوز نداده‌اند

همه آقایا ن‌محترم متوجه هستندکه از این راه چه خطراتی جوانان ما را تهدید می کند ، دولت باید برای جلوگیری از عواقب این امرهمانطور که از منافع تریاك صرفنظر و با آن مبارزه کرد با الکل نیز مبارزه‌کند واز منافع آن صرفنظر نماید .

ناطق آنگاه افزود که اصولاصحیح نیست در یك مملکت اسلامی‌مشروبات الکلی باین اندازه و با این فراوانی مصرف گردد و در آخر از همه سناتور ها و مطبوعات دعوت کرد که با این آفت جامعه بمبارزه بر خیزند .

مردم آذربایجان

سپس آقای گلشائیان دراطراف روزتاریخی ۲۱آذرصحبت کردو گفت: بنده درسالی که‌درآذربایجان خدمتگزار بودم وضع واحساسات مردم آذربایجان رانسبت به‌جشن ۲۱آذر دیدم ، تاکسی بدبختی رانبینند معنی آنرا درك‌نمیکند. مردم آذربایجان یکسال تمام در زیر شکنجه یك‌عده اجنبی پرست برمال و جان وناموس خود ایمنی نداشتند . (صحیح‌است) جاداردکه‌درعین‌خوشحالی از صمیم قلب آرزوکنیم که‌خداوند بشاهنشاه عمرو عزت‌عطا فرماید که‌این غائله رارفع‌فرمودند اگر تصمیم قطعی اعلیحضرت ومجاهدت ایشان نبودامروز مابابد باکمال تاسف ناظر جداشدن آذربایجان ازمیهن‌باشیم .خوشبختانه اراده ومجاهدت شاهنشاه و از خود گذشتگی ایشان وفداکاری ارتش و مردم‌آذربایجان این‌مشکل بزرك راحل کرد . باید بشکرانه این روز بروان پاك‌شهدای ۲۱آذر درود بفرستیم واز صمیم قلب نسبت به‌شاهنشاه وارتش سپاسگزار باشیم (احسنت)

مهد آزادی ..

بعد آقای دکتر عباس ادهم در همین زمینه بعنوان پیش از دستور بیاناتی ایراد کرد و گفت : من افتخار دارم که بمناسبت روز ۲۱ آذر از طرف مردم آذربایجان از توجه و فداکاری شاهنشاه تشکر کنم .

آذربایجان از قدیم مهد آزادی بود و برای مشروطیت و سلطنت و استقلال ایران کوشش بسیار کرده است .

توجه شاهنشاه در آن مواقع تیره و تاریك قطعه مهم کشور را ازچنگال بیگانه پرستان و بی وطنان نجات داد (صحیح است)

شهامت و فداکاری وجود مقدس شاهنشاه و جانفشانی رجال شریف ایران در آن موقع که عده معدودی از آنها در این مجلس حضور دارند آذربایجان را نجات داد ، وقتیکه آذربایجانی حس کرد که قوای دولت بطرف آذربایجان سرازیر شده است خودش قیام کرد و بد کاران رابسزای اعمال خود رسانیدوامروز آذربایجان خوشبختانه رو به ترقی و تکامل پیش میرود و مجددا، روح تازه ای خواهد یافت .

مسافرت افغانستان

آنگاه آقای نخست وزیر در مورد مسافرت خود بافغانستان گفت :

چنانکه خاطر محترم‌آقایان نمایندگان مجلس سنا مستحضر است در اسفند ماه سال گذشته والاحضرت سردار محمد داود صدر اعظم افغانستان طبق دعوت رسمی دولت ایران به تهران مسافرت و مدت سه روز در تهران اقامت نمودند . در ضمن این دیدار مذاکراتی بین ایشان‌و نخست وزیر وقت و مقامات مسئول دولت شاهنشاهی راجع به مسائل مورد علاقه مشترك بعمل آمد و اعلامیه ای در پایان توقف ایشان صادر گردید و قرار شد نخست وزیر ایران نیز متقابلا بافغانستان مسافرت نماید از این نظر دولت افغانستان در آبان ماه گذشته‌از اینجانب‌بعنوان نخست وزیر دولت شاهنشاهی دعوت نمودند که بکابل مسافرت نمایم و در اجابت از این دعوت در هشتم آذر با کمال مسرت باتفاق هیئتی رهسپار کابل گردیدم ، از بدو ورود بکابل ، هنگام عزیمت از کشور افغانستان نسبت باین هیئت از طرف دولت افغانستان و مردم آن کشور احساسات بسیار دوستانه و برادری ابراز و نهایت محبت و مهمان نوازی‌و تجلیل‌معمول گردید و لازم میدانم در این مجلس محترم از این احساسات دوستانه ومهمان‌نوازی و احتراماتی که‌درمدت‌ه روز توقف‌درکابل‌نسبت بمابعمل آمد تشکرات قلبی‌خودراتقدیم دولت‌وملت نجیب افغانستان بنمایم در این مسافرت اینجانب‌بحضور اعلیحضرت پادشاه افغانستان شرفیاب شدم و پیام دوستی و برادری اعلیحضرت همایون شاهنشاه را ابلاغ کردم و با سردار محمد داود صدر اعظم و سایر رجال و مقامات مسئول افغانی ملاقات هائی نمودم .

در این ملاقات فرصتهای مغتنمی بدست آمد و در باره مسائل مورد علاقه طرفین مذاکراتی صورت گرفت و این مذاکرات در محیط بسیار دوستانه و با حسن نیت انجام پذیرفت و در نتیجه قرار داد هائی برای فروش نفت و امور بازرگانی و راه ترانزیت و استرداد مجرمین بامضاء رسید .

فروش نفت

طبق قرار داد فروش نفت مقدار قابل ملاحظه ای از کل مصرف نفت افغانستان رادولت ایران تامین‌خواهد نمود

همچنین در قسمت قرار داد راه های ترانزیتی ومبادله‌کالا آتیه‌روشنی پیش بینی میشود . همانطور که در اعلامیه مشترکی که در پایان مسافرت صادر گردید اشاره‌شده است حصول توافقی که در اندك مدت برای عقد این قرار داد ها بعمل آمد نمودار حسن نیت و روح صمیمیت و وداد موجود بین دو کشور میباشد . اینجانب از امضای این قراردادها بسیار خوشوقتم و اعتقاد دارم که کلیه آنها برای هردو کشور سودمند بوده و مسلما در آینده موجبات نزدیکی بیشتری را بین ایران و افغانستان فراهم خواهد ساخت .

مسئله هیرمند

راجع به مسئله هیرمند نیز به تفصیل مذاکراتی صورت گرفت و هردو طرف از نظریات یکدیگر آگاهی حاصل نمودند : آقایان سناتور های محترم میدانند که‌بیش از سه ربع قرن از تاریخ این اختلاف میگذرد و متاسفانه هنوز توافقی درباب تقسیم آب‌این‌رودخانه بین ایران و افغانستان بدست نیامده است ، در اینجا لازم میدانم نکته ای را نیز باستحضار برسانم که وقتی از اینجانب دعوت شد به افغانستان بروم و اینجانب با مسرت آنرا پذیرفته و رهسپار کابل شدم شرط انجام این مسافرت را موکول بحل اختلاف درباب‌هیرمندندانستم، البته اینجانب و همراهان از هر جهت مجهزو مهیا بودیم که‌راجع بهیرمند مذاکره و گره از این مشکل بگشائیم ولی حل اختلاف تقسیم آب در دلتای هیرمند علت و اساس این مسافرت را بوجود نیاورده بود بدیهی است هرگاه دراین باب توفیق حاصل میگشت یکی از آرزو های دیرین ما نیز برآورده میگردید آقایان محترم بخوبی میدانند برای حل چنین معضلات و مسائل ابتدا باید محیط مناسب بوجود آورد طرفین ازنیات یکدیگر کاملا مستحضر گردند ، درست است که ما بادولت‌افغانستان همیشه روابط دوستانه و حسن همجواری داشتیم اما باید گفت‌که در گذشته آن تماسها و آمیزشی که بروابط برادرانه و مناسبات دوستانه استحکام و نیرو میبخشید متاسفانه باندازه کافی بین ما و افغانستان وجود نداشت و ما در عین همجواری و برادری ازیکدیگر دور مانده بودیم من بانهایت‌اشتیاق قدم در راه این مسافرت نهادم تا فرصتی بدست آید و دولت وملت افغانستان از نیات درونی مانسبت بخودشان آگاه شوند و در نتیجه آن‌محیط بامهروصفائی که‌در پرتو آن بتوان بحل مشکلات فائق آمد نضج و قوام گیرد مادر مسافرت کابل بمقامات مسئول افغانستان اعلام نمودیم که دولت شاهنشاهی ایران همواره‌مایل‌است که‌افغانستان از نعمت رفاه و آبادانی و ترقی و تعالی برخوردار باشند ما به آنها گفتیم که علائق مشترك فراوان با ملت همکیش و برادر و همسایه افغان داشته و خواهان‌روابط‌دوستانه و نزدیك با آنها میباشیم و میل داریم این روابط روز بروز توسعه بیشتری پذیرد و در باب تقسیم‌آب در دلتای هیرمند بهر ترتیب‌عادلانه که مصالح طرفین را تامین نماید تن در میدهیم . هرچند که در مذاکرات کابل راجع به هیرمند توافق بدست نیامد ولی از جریان مذاکرات پیدا بود که‌زمینه‌نزدیکی بیشتری بین ما و افغانستان بوجود آمده و طرفین باکمال علاقه مایل بودند ترتیبی برای این کارداده شود و در هرحال برای آتیه راه ادامه مذاکرات باز و امیدواری زیادی هست که باایجاد محیط صمیمیت و برادری این موضوع بطور مرضی‌الطرفین فیصله یابد و باین اختلاف دیرین‌خاتمه‌داده‌شود، بعقیده من برای حل این موضوع طرفین باید حسن نیت و انصاف و علاقه و حوصله را پیشه خودسازند و اطمینان دارم که با تقویت وبکار بردن این اصول تشیید مناسبات‌و تجدید و ادامه این قبیل دیدار هاو مذاکرات موضوع اختلاف هیرمند نیز حل خواهد شد .

طرح لایحه

آنگاه لایحه اصلاح قانون اراضی دولت وشهرداری هاواوقاف و بانکها که‌در جلسه پیش کمیسیون ارجاع گردیده بود مورد رسیدگی‌قرارگرفت. تصویب شدسپس آقای‌بالیزی‌کارپرداز مجلس بودجه سال ۱۳۴۰ مجلس سنارا تقدیم کرد .

ساعت یازده جلسه ختم شد

اعلامیه امروز نظام وظیفه عمومی:

ادامه تحصیل برای مشمولین

تنها قبل ازشرکت در قرعه‌کشی میسر خواهد بود

ترك تحصیل ازطرف مراجع رسمی باید باداره نظام وظیفه اعلام شود

این‌اعلامیه امروز از طرف اداره نظام وظیفه عمومی انتشار یافته است.

بطوریکه مشاهده شده‌است درعرض چندروز اخیرعده‌ای ازمحصلین که در کلاسهای زبان خارجه‌و دانشکده ها مشغول تحصیل‌هستند باین‌اداره‌مراجعه که‌ترك تحصیل نموده‌اند ومایل هستند در قرعه‌کشی دهم دیماه‌مربوط بتامین احتیاجات دیپلمه هاشرکت نمایندلذا مراتب زیر جهت اطلاع عموم مشمولین مزبور ابلاغ میگردد .

۱ـترك تحصیل محصلین بایستی‌از طرف ادارات مربوطه دروزارت فرهنك اعلام وکارت تحصیلی مربوط به‌آنان جهت‌ابطال باداره نظام‌وظیفه عمومی ارسال گردد .

۲ـچون تامین احتیاجات مشمولین دیپلمه درسه‌وهله دیماه ۱۳۳۹ واردی‌ـ بهشت ماه وشهریور ماه ۱۳۴۰ بعمل خواهد آمد ولی کلیهٔ مشمولین در دیماه سال جاری احضار گردیده وبا قرعه کشی سهمیه هروهله تعیین‌خواهد شدلذا محصلینی که‌ترك تحصیل آنان طبق‌بند ۱باداره نظام‌وظیفه عمومی اعلام گردد درقرعه‌کشی دیماه شرکت و قرعه‌سربازی اردی‌بهشت ماه‌و شهریور ماه به‌آنان اصابت کند بخواهند مجددا مشغول تحصیل‌شوند باتحصیل آنان موافقت نخواهد شد .

۳ـ همچنین فارغ‌التحصیلانی که خود رامعرفی نموده وبرك آماده‌بخدمت یامعافیت‌پزشکی دردست‌دارند بخواهند باتوجه بفرمان ۲۱ر۷ ر۳۹ درخارج‌از کشور تحصیل نمایند بایستی قصد ادامهٔ تحصیل‌خودرا قبل‌ازانجام قرعه‌ـ کشی دیماه بادادن تقاضای پذیرش باداره امور دانشجویان اعزامی بخارج طبق‌مقررات آن‌اداره اعلام‌کرده باشند وصورت اسامی‌آنان‌ازطریق اداره‌مزبور باداره نظام‌وظیفه‌عمومی واصل‌شده‌باشد وچنانچه مشمولی درقرعه‌کشی دیماه شرکت نمود وقرعه سربازی بنام وی اصابت کرد نظربااینکه قصدتحصیل خودرا باتوجه بمقررات قبلااعلام نداشته اگر بخواهد تحصیل نماید چون‌بتامین احتیاجات ارتش لطمهٔ وارد می‌آید بهیچوجه باتحصیل وی در خارج از کشورموافقت نخواهدشدودر صورتیکه بموقع در اردی‌بهشت ماه ویاشهریور ماه (طبق قرعه‌ایکه بوی اصابت‌نموده) خود را معرفی نکند غائب محسوب خواهد شد .

۴ـ مشمولینیکه بااستفاده از فرمان ۲۱ر۷ر۳۹ بمنظور تحصیل در خارج‌از کشور بخدمت اعزام نشده‌اند چنانچه‌جهت تحصیل بخارج از کشور عزیمت ننمایند نمیتوانند بااستفاده از فرمان مزبور در مهلت مقرره درداخل کشور مشغول تحصیل گردند مگر اینکه اشتغال بتحصیل آنان درداخل کشور قبل‌از انقضای مهلت‌مقرره در برك‌آماده بخدمت‌باشد که‌فقط درصورت اخیر بااستفاده‌از فرمان ۱۸ر۱۲ر۱۳۳۲ میتوان بااشتغال مجدد آنان بتحصیل موافقت نمود .

رئیس اداره نظام‌وظیفه عمومی‌دریابان ازشیروانی .

دولت با خرید

بقیه از صفحه اول

درزمان دولت سابق بشهردارتهران اجازه داده شده‌بود که‌سردخانه بزرك تهران‌رابدون تشریفات‌مناقصه‌خریداری نماید وبموجب‌این‌تصویبنامه شهرداری برای خرید سردخانه اقدام کرد و شهردار تهران باتفاق‌دونفراز مهندسین باروپا مسافرت نمود .

سردخانه تهران پس‌از مطالعات‌لازم قرارشد از کشور سوئیس خریداری گردد و پس از مذاکرات مقدماتی نمایندگان کارخانه فروشنده سوئیسی بتهران آمدند نمایندگان کارخانه سوئیسی مدت‌یکماه‌بودکه‌در شهرداری تهران مشغول تنظیم پروژه مربوط بسردخانه بودندوبالاخره درهفته گذشته این پروژه آماده شدو برای تصویب بانضمام قرارداد مربوطه به‌هیئت‌دولت ارسال گردید .

تصویب نشد

قرارداد خرید سردخانه بزرك‌تهران درجلسه شب گذشته هیئت‌دولت مطرح گردید وبعلت اشکالاتی که‌بنظرهیئت دولت رسیداز تصویب آن خودداری گردید . خبرنگارما گزارش میدهد که‌شهرداری باستناد اجازه نامه‌دولت سابق میتوانست سردخانه راخریداری نمایدولی چون شهردار تهران تائید دولت رامجددا خواستار شده بودباعدم تائید دولت از انعقاد قرارداد خرید صرفنظر کردو موضوع خرید سردخانه بزرك تهران نیز فعلا منتفی گردید .

گندم مصرفی ۵۰۰ روز تهران تامین شد

پنجاه هزار تن ازگندم خریداری وارد بندر شاهپورشد

- گندمهای خریداری شده بوسیله راه‌آهن وکامیونهای وزارت گمرکات وکامیونهای کرایه بتهران حمل میشود

وزارت گمرکات و انحصارات‌اطلاع میدهد که ۵۰ هزار تن گندم خریداری شده از آمریکا باکشتی وارد بندر شاهپور شدو بلافاصله ازکشتی‌تخلیه گردید روز گذشته آقای ویشکائی وزیر گمرکات وانحصارات در اداره کل باربری آن وزارتخانه حضوریافت وضمن بازدید از امور اداری‌آن‌اداره برای حمل گندمهای رسیده دستورات لازم‌را داد.وبقرار اطلاع بزودی ده‌ها کامیون متعلق‌بوزارت گمرکات که‌دارای تریلی یدك می‌باشند برای‌حمل گندم به‌جنوب حرکت خواهند کرد راه‌آهن کماکان باتمام امکانات خود در حمل گندم از جنوب بتهران کمك خواهد کرد. همچنین با پیمانکاران‌قرارداد حمل ده هزار تن‌گندم از جنوب‌بتهران منعقد گردیده است . آقای صالح اعظم مدیر کل غله و نان بخبرنگار ماگفت وزیر گمرکات بادستوراتی‌که دراین مورد دادند روزانه یکهزارتن گندم بتهران خواهد رسید در حال حاضر مصرف روزانه تهران یکهزار تن‌است که ۵۰۰ تن آن از طرف اداره کل غله‌و نان تامین میشود۵۰۰ تن‌دیگر از طرف خود دکاکین نانوائی ازبازار آزاد خریداری میگردد ۲۵۰ هزار تن گندم خریداری شده از آمریکا برای ۵۰۰ روز تهران‌کافی است در حالیکه حمل تمام گندم‌حد اکثر ۶ماه بطول میانجامد مقدارگندمی که زیادتر از حد مصرف خریداری شده‌است برای تامین ذخایر سیلو ها است که‌اگر باز کم بودی احساس شد بلافاصله بااین ذخائر جبران‌شود از ۲۵۰ هزار تن گندم خریداری شاید بیش از ده هزار تن مورد تقاضای شهرستانهانباشدلذا کلیه گندمها درتهران مصرف‌خواهدشدمدیر کل غله‌و نان در مورد نرخ نان‌اظهار داشت نرخ نان کماکان بهمان نرخ قدیمی است و در آینده هم‌تغییری‌در آن پیدا نخواهد شد در حال حاضر طبق آگهی که در تمام دکاکین‌نانوائی نصب شده نرخ نان سنگك و تافتون ولواش وبربری کیلوئی۷٫۵ریال‌خواهد بود در صورتیکه خود مشتری‌تقاضای نان دوآتشه داشته باشد نان‌سنگك وتافتون ۸۰۰ گرم ۷ ریال حساب خواهد شد و هیچ یك از نانوائی‌ها حق ندارند اساسا نان دو آتشه تحویل مشتری دهند نان دوآتشه‌فقط دراثر تقاضای مشتری باید پخت شود مدیرکل غله در مورد تخلف از دستور فوق اضافه کرد همه می توانندشکایت‌خودرا مستقیمابااینجانب یارئیس سیلو بدهند و مطمئن باشند که‌فورا بازرس اعزام خواهد شد ودر صورت صحت تخلف متخلف‌بدادگاه تسلیم خواهد شد .

درساعتهای درس رفتن بسینما برای محصلین ممنوع است

بقراریکه خبرنگارما اطلاع میدهد از طرف فرهنك استان به‌کلیه دبیرستانها ودبستانها ابلاغ شد که‌مراقبت کامل نمایند تادانش‌آموزان در ساعتهای رسمی تحصیل از مدرسه خارج نشده و بسینماهانروند .

امروز آقای کوثری مدیر کل فرهنك استان تهران بخبرنگارما گفت بروسای آموزشگاهها دستور داده شد که‌نسبت‌به‌غیبت‌دانش‌آموزان سخت‌گیری ومراقبت شود ودر صورتیکه دانش‌آموزی طبق مقررات بیش از ۵ساعت غیبت بدون عذر موجه داشت از آموزشگاه اخراج گردد. گذشته از آن بازرسان فرهنك استان تهران درساعات تحصیلی ازسینما ها بازدید نموده و از ورود دانش‌آموزان بسینماها جلوگیری خواهندکرد ضمنا از این پس در روزهای پنجشنبه هرهفته از ساعت ۵ بعداز ظهرفیلم های مناسبی برای دانش‌آموزان در تالار فرهنك نمایش داده خواهدشد.

هنوز خطرات وبا باقی است

آقای دکتر ناوی مدیر کل وزارت بهداری امروز بخبرنگار ماگفت :

کمیسیون مبارزه باوبا درساعت ده صبح امروز باحضور وزیر بهداری ، استاندار بلوچستان تشکیل شد ودرباره نحوهٔ ادامه مبارزه‌باوبا که متاسفانه هنوز در نقاط مرزی افغانستان (ناحیه مرغاب،ایالت کاتاکان، شهر باقلان ،ایالت مشرقی ،جلال‌آباد)و درمرز پاکستان غربی(ناحیه لاهور ، مکران ،پیشاور)شیوع دارد مذاکرات مفصلی بعمل آمده نظر باینکه نواحی بین گورمرغاب و نواحی لاهور و کوتیه هنوز آلوده است و خطرات و باموجود می‌باشد تصمیمات لازم درباره ادامه تلقیح ومراقبت های لازم که تاکنون از طرف ماموران بهداشتی و ارتش بعمل آمده است، گرفته شد .

تعیین نرخ ماهی

باطلاع عموم اهالی تهران میرساند ماهیهائیکه در روی کامیونها در خیابانهای شهر بفروش میرسد و دارای تابلو های فروش ماهی میباشد تعلق بشرکت سهامی شیلات ایران داشته وبا ماهیهائیکه در دکاکین اسلامبول (پاساژ گوشت مغازه اسکوئی پاساژ مرکزی مغازه تیموریان پاساژ پروانه مغازه ابراهیم و سوپر مارکت و مغازه مونوگرام واقع در خیابان تخت جمشید) بفروش میرودهیچگونه تفاوتی از حیث بهاءندارد. نرخ ماهیهای فروش در معابر و فروش در مغازه ها تا اطلاع ثانوی بقرار زیر است :

ماهی سفید ممتاز دانه ای	ـر۵۰ ریال
ماهی سفید درشت دانه ای	۴۰ ریال
ماهی سفید متوسط دانه ای	۳۰ریال
ماهی سفید ریز دانه ای	۲۰ ریال
ماهی کفال درشت دانه ای	۱۵ ریال
ماهی کفال متوسط دانه ای	۱۰ ریال
ماهی کفال ریز دانه ای	۵ریال

شرکت سهامی شیلات‌ایران

آ ـ ۳۴۳۲۶ ۱ـ۱۰

کارگر مجرب نیازمند است

شرکت ورکسپور در هفت تپه ـ خوزستان احتیاج به کارگر مجرب درجه ۱ دارد کسانیکه بزبان انگلیسی آشنا باشند حق‌تقدم دارند هر روز دو قطار راه‌آهن در هفت تپه توقف می‌نماید شخصامراجعه نمایند فقط کارگران درجه ۱ مراجعه نمایند .

آ ـ ۳۴۳۵۸

جلسه لیسانسیه‌های علوم درباشگاه

ساعت پنج و نیم بعداز ظهر روز سه‌شنبه ۲۲آذر جلسه لیسانسیه های علوم برای مذاکره درباره استفاده ازقانون لایحه مهندسین در باشگاه مهرگان تشکیل میشود ـ از لیسانسیه های علوم خواهشمنداست در این جلسه حضور بهمرسانند .

با نهایت تاسف درگذشت فوت مرحوم جناب**آقای رضا لطفیان** را باطلاع دوستان و آشنایان میرساند مجلس ختم مردانه از ساعت ۳تا ۶بعد از ظهر روز سه شنبه ۲۲ر۹ر۳۹ در مسجد آشتیانیها خیابان شهباز (ایستگاه ناصری) منعقد است برای شادی روح آنمرحوم در این مجلس شرکت‌فرمائید

خانواده های**رضائی آشتیانی ـ البرز آشتیانی ـرفیعی آشتیانی ـفرهی آشتیانی ـتقی لطفیان**

بعموم‌بازماندگان آنمرحوم مصیبت وارده را تسلیت میدهیم

با کمال تاسف فوت ناگهانی مرحوم مبرور آقای **سید علی فاطمی اردکانی** کارمند عالی رتبه ثبت اسناد را باطلاع اقوام و دوستان و همشهریان گرام می رساند مجلس ختم آنمرحوم روز ۳شنبه ۲۲آذر ماه از ساعت ۳ الی ۵ بعد از ظهر درمسجد سجاد قلهك واقع در خیابان دولت‌منعقد خواهد بودبا شرکت در ختم روح آنمرحوم را شاد فرمائید مجلس ختم زنانه در منزل شخصی واقع در کوچه‌نامدارکاشی۱۲ منعقد می‌باشد .

مجتبی طباطبائی ـ مصطفی طباطبائی ـ مسعود فاطمی ـ حسن طاهری ـمهندس مهدی‌میراب زاده ـمهندس علی‌میراب زاده ـدکتر محمد ملك افضلی ـحسین‌طوسی ـ عباس خواجه نصیری ـ مهدی ملك افضلی ـ سید محمد طباطبائی ـ طاهر طاهری ـتقی طاهری ـ مسعود طاهری ـ رضا طاهری ـبهرام طاهری ـ مهدی فامیلی

بعموم بازماندگان آنمرحوم مصیبت وارده‌راتسلیت میدهیم

آگهی های تسلیت

بنمایندگی اعضاء هیئت فوتبال طهران

با کمال تاسف درگذشت مرحومه هما فکری را به بازماندگان آنمرحومه خصوصا بهمکار و دوست عزیز آقای حسین فکری صمیمانه تسلیت می گویم .

صدری میر عمادی

آ ـ ۳۰۵۴۳

بانهایت تاسف درگذشت‌مرحوم جناب آقای رضا لطفیان را بکلیه بازماندگان بویژه جناب آقای میرزا اصغر البرز آشتیانی و همشیره مکرمه ایشان تسلیت گفته و در این مصیبت وارده با شما همدردی می نماید .

حاجیه رفیعی آشتیانی ـ مسلم رفیعی آشتیانی

مصیبت وارده را به آقای حسین فکری رئیس باشگاه تهران جوان تسلیت می گوئیم .

جزایری ـکامیاب ـمحمدیان ـارفعی ـ محمودی ـصادقی ملك ـ ابوذر ـ ملکی ـحقیقی ـهرمیداس ـجهانزاد ـ روان ـ مومنی ـفاطمی

آ ـ ۳۰۵۳۳

جناب آقای محمد یزدی

یاران خراسانی خود را در غم شما شریك میدانند

امین زاده ـکراچی ـ مبشر ـحسین زاده ـ کدخدایان معتمدزاده ـ صداقت ـ فرجود ـ واعظی ـ مهدوی ـ زینالی صبور جنتی ـ قوامی ـ داودی ـ جلالی‌یان

کارکنان اداره بازرسی وزارت فرهنك مصیبت وارده به آقای حسین فکری مدیر محترم باشگاه تهران جوان را تسلیت می گویند .

رئیس بازرسی اداری وزارت فرهنك ـجزایری

با یکدنیا تاثرو تالم درگذشت ناگهانی دوست بسیار عزیزم عیسی سلطانی وکیل پایه ۱ دادگستری‌را بخانواده محترم سلطانی خصوصا جناب آقای خستو مستشار دیوان عالی کشور و آقایان محسن و ابوالقاسم سلطانی اخوان آن مرحوم و محمد ـهاشم ـعلی ـسلطانی تسلیت عرض نموده و خودمان را در این‌مصیبت جانگداز سهیم و شریك میدانیم

آ ـ ۳۴۳۳۸ **ابهر ـ ابوالفضل محمدبگی ـابوالفتح‌محمدبگی**

دبیران و کارکنان و دانش آموزان دبیرستان شماره ۱ هدف مصیبت وارده را به آقای ابراهیم بهتاش تسلیت می گویند و بقاء عمر بازماندگان را از خدای متعال مسئلت‌می نمایند .

رئیس دبیرستان شماره ۱ هدف ـ احمد مدن پور

درگذشت شادروان حاج سید محمد میردامادی را به خاندان میردامادی مخصوصا بدوست گرامی‌سرکار سرهنك رضا میر دامادی تسلیت عرض می نمایم .

آ ـ ۳۰۵۴۹

سرهنك راستی

۱۲ نفر مقتول و ۷۲ نفر مجروح شدند

بقیه از صفحه اول

در ساعت ۹ و ۱۴ دقیقه آمبولانس بیمارستان حکیم‌الملك آژیرکشان خود را بمحل کارخانه رسانید وپزشکی که همراه آمبولانس بود وارد کارخانه شد. اوهمینکه چشمش باجساد مقتولین و کارگران مجروح افتاد بلافاصله عده‌ای ازآنها رابه بیمارستان فرستاد وازسایر مراکز درمانی کمك خواست. لحظه‌ای بعدصدای آژیر آمبولانس‌ها وماشین های مخصوص آتش‌نشانی که‌خودرابه محل حادثه میرساندند بگوش‌میرسید وازطریق قوای امدادی پلیس محل حادثه رامحاصره کرده ومردم راکه بطرف کارخانه هجوم می‌آوردند ازمحل حادثه دور میکردند.

۵۵ نفر مجروح

مجروحین که ۵۵نفربودند ظرف مدتی کمتراز ۵ دقیقه به بیمارستان حکیم‌الملك منتقل شدند. ازاین‌عده ۱۳ نفربستری شدند و۴۲ نفرپس از پانسمان‌مرخص گردیدند تادربیمارستان های بیمه‌های اجتماعی بستری شوند.

از۱۳ نفری که‌دربیمارستان‌حکیم‌الملك بستری شدند دونفر درلحظات اول درگذشتند. بیمارستان مزبوردر همان لحظات اول کلیه‌ذخایر خون خود رامصرف کردواز بیمارستانهای دیگر خون درخواست نمود.

دیك کشتی یا لکوموتیو

یکی از خبرنگاران ما که وارد کارخانه شدمو جریان‌راازکارگرانی که جان سالم بدر برده بودندتحقیق کرده است‌چنین گزارش داده‌است: کارخانه از یك چهار دیواری خشت خام و یك شیروانی سوراخ سوراخ تشکیل شده و بطرزابتدائی کار میکرده است. درمیان کارخانه کوره بلورسازی که ازگل درست شده قرار دارد. در طرف شمالی کوره دودیك بخارکه گویا متعلق به کشتی یا لکوموتیو بوده در تکیه‌گاه آجری قرار گرفته بود. در این کارخانه در حدود ۱۲۷ نفر کارگر که سی نفر از آنها زن و بچه های ده دوازده ساله هستندکار میکردند.

دریچه اطمینان نداشت

دیك بخار کارخانه که بسیار فرسوده بود دریچه اطمینان نداشت. کارگران قالب ریزی کارخانه در قسمت جنوبی کارخانه روی زمین می نشستند و کار میکردند و پشت سن آنها منشی مدیر کارخانه که به میرزا معروف بود می نشست و دفاتر کارخانه روی میز مندرس قرار داشت.

دیك یك تنی بهوا بلند شد

ساعت ۹ صبح امروز مرادمتصدی دیك بخار در کنار دیك ایستاده‌بود که ناگهان دیك صدای مهیبی کرد سر دیك از یك طرف دیوار کارخانه را خراب کرد و وارد باغی در شمال کارخانه‌شدوخوددیك که‌نزدیك‌بیك تن‌وزن‌دارداز جاکنده شده‌وپس از در هم شکستن آنچه سر راهش‌بود و کشتن و زخمی کردن کارگران قالب ساز دیوار را خراب کرد واز سقف وارد کارخانه بلور سازی اطمینان که در فاصله یکصدمتری قرار داشت شد و دراین کارخانه نیز ۳ نفر را زخمی کرد و واردانبار کارخانه شد و روی‌زمین‌افتاد.

کارگران را تکه‌تکه میکرد

شدت انفجار دیك بقدری زیاد بود که در سر راه‌خودبهر کارگری که میخورد او را تکه تکه میکرد و هر قطعه از بدن کارگران در گوشه‌ای افتاده بطوریکه شمارش جنازه ها از روی پاهای مردگان حساب میشد و هردوپا را یك‌انسان حساب میکردند.

یك پا و یك سر کارگر خرد سالی به شیروانی چسبیده بود و وضع غم‌انگیزی بخود گرفته بود

تحقیق در محل حادثه

نیم ساعت پس از وقوع حادثه آقای سرتیپ مبصر رئیس پلیس تهران و آقای مهندس ساحلی رئیس آتش نشانی و رئیس شعبه تهران بیمه های اجتماعی کارگران و مدیر کل کار استان تهران در محل واقعه حاضر شدند.

مامورین آتش نشانی در زیر توده های خاك و شیشه‌اعضای‌جنازه کشته شدگان را جمع آوری میکردند و در گوشه ای روی هم می‌ریختند.

مامورین آتش نشانی روی چاه آب کارخانه موتوری نصب کردند تا آب را خارج کرده و سپس وارد چاه شوند و قطعات متلاشی شده اجساد را خارج کنند.

پسرم رامیخواهم

ساعت ده صبح خبر انفجار در تمام تهران پیچید وکسان کارگران در محل حادثه جمع‌شدند تاازوضع آنها اطلاع حاصل کنند. عده‌ای از دیدن جنازه‌ها گریه میکردند و بیهوش شدند. زنی صورت خودرا باناخن می‌خراشید و میگفت بچه ۱۱ساله‌ام درکارخانه کار میکرده است. من پسرم را میخواهم. کسان زخمی‌ها به بیمارستان حکیم الملك هجوم آورده و قریب هزار نفر مقابل بیمارستان مزبور جمع شده بودند.

عیب فنی داشت

آقای مهندس مجد مدیر کل کار استان تهران میگفت. چند روز پیش ماازاین کارخانه بازدید کردیم ونواقص آن منجمله‌نداشتن دریچه اطمینان روی دیك بخار رابه کارفرما تذکر دادیم واو تعهدکرد که دریچه اطمینان روی دیك بخار نصب کند واگر این‌کار رامیکرد انفجار ایجاد نمیشد. ودیك موقع انفجار فشار زیادی داشته و چون فاقد دریچه اطمینان بوده متصدی دیك متوجه فشار فوق‌العاده دیك نشده است.

عده مقتولین حادثه

طبق گزارش بازرسین بیمه های اجتماعی کارگران ووزارت کارعده کشته‌شدگان تاظهر امروز میان۱۲ تا۱۵ نفر اعلام شده است.

علت اینکه عده کشته‌شدگان معلوم نمیشود اینست که دفاتر کارخانه عده کارگران رامحرمانه نگه‌میداشته و رئیس دفتر کارخانه ودفاتر او ضمن حادثه ازمیان‌رفته‌اند

پلیس تهران عده کشته شدگان رادرحدود ۱۲ نفر می‌داند و خبرنگاران بامشاهده اجساد مقتولین ودونفری که دربیمارستان فوت شده‌اند عده مقتولین را همین‌اندازه میدانند.

تعداد واقعی کارگران

فعلا بدستوررئیس پلیس‌مامورین درصدد تهیه‌آخرین لیست کارگران برآمده‌اند ولی اوراق مذکور داخل گاوصندوقی بودکه استفاده ازآن موکول به‌بعد گردید.

دفتر حضور وغیاب کارخانه نیز که‌تعداد صحیح کارگران مشغول بکاررا بامشخصات صحیح نشان‌می داد برای رسیدگی بوضع بیمه و پرداخت مستمری و تعیین تعداد واقعی مقتولین به درمانگاه شماره۳ بیمه‌های اجتماعی فرستاده شد.

اظهارات متصدی دیك بخار

ظهر امروز خبرنگار مادربیمارستان حکیم الملك از مجروحین عیادت کرد. یکی از مجروحین مراد متصدی دیك بخار است او میگفت من از دیك بخار زیاد سر رشته ندارم ولی مرا متصدی دیك بخار گذاشته بودند بعلاوه دیك دارای دریچه اطمینان نبود و من درجه حرارت و فشار بخار آب را نمی‌فهمیدم چه اندازه است.

صبح امروز من برای انجام‌کاری از دیك دور شدم که ناگهان‌صدای مهیبی شنیدمو دیگر چیزی‌نفهمیدم.

کارگران لوله شدند

کارگر دیگری که خبرنگار ما با او صحبت کرد طفل ۱۰ ساله‌ای بنام مهدی است او میگفت قالب‌ریز است و روزی ۲۰ ریال مزدمیگیرد. مهدی میگفت من مشغول باز کردن قالب های لوله لامپا بودم که ناگهان کارگران بهم لوله شدند.

عیادت مادر علیاحضرت ملکه

ساعت ۱۲ امروز بانو فریده دیبا مادر علیاحضرت ملکه فرح به بیمارستان حکیم الملك آمدند و از زخمی ها عیادت نمودند و به آنان وعده کمك و مساعدت دادند.

۷۲ نفر زخمی

طبق گزارش خبرنگار ما ۲۱نفر از کارگران که جراحت‌مختصری داشته در درمانگاه شوش بیمه‌های اجتماعی پانسمان‌میشوند بدین‌ترتیب در این حادثه ۷۲ نفر زخمی‌شدند.

فقط یك نفر

آخر وقت امروز خانم آذرکیوان مدیرمبیمارستان‌حکیم‌الملك‌بخبرنگار ما گفت حال مجروحین بجز مهدی کودك ۱۰ ساله رضایتبخش است و آنان میتوانند به بیمارستان های‌بیمه های اجتماعی منتقل شوند.

اشکال صدور جواز دفن

با اعلام واقعه بدادسرا و پزشکی قانونی آقایان فخار پور و دکتر مصطفوی در محل حادثه حاضر شدند.

چون معاینه اجسادی که‌درمحوطه کارخانه جمع آوری شده بودوتعیین تعداد واقعی و هویت آنان امکان نداشت، مامورین دادسرا از زن دربان کارخانه و دو طفل خردسال که صبح در کارخانه مشغول کار بودند کمك گرفتند.

از اجساد جلو کارخانه فقط‌هویت دو طفل ۸ تاده ساله باسامی حسین و نصرت که پوست صورت آنهاسالم مانده بود معلوم شد و هویتو تعداد سایر مقتولین تعیین نگردید وقرار شد اجساد و اعضاء و احشاء جمع‌آوری شده در گونی ریخته شده و به پزشك قانونی حمل گردد وجواز دفن یك جا صادر شود.

بدستور بازپرس اطراف محوطه کارخانه تخلیه شده و قرار شدمحل انفجار و بقایای دستگاه هاتا اعلام مجدد بازپرس لاك و مهر شود.

در جستجوی صاحب کارخانه

بدستور بازپرس‌دادسرا مامورین انتظامی در صدد پیدا کردن صاحب کارخانه و جلب وی بکلانتری بر آمدند.

هیچیك از کارگران نمیدانستند صاحب کارخانه کجاست بهمین جهت مامورین‌شعبه آگاهی کلانتری باپیدا کردن آدرس‌در صدددستگیری صاحب کارخانه برآمدند.

ساعت یازده صبح مامورین‌شعبه اول اداره آگاهی برای تحقیقات بیشتر پیرامون‌حادثه در محل‌حاضر شدند ولی‌تهیه صورتمجلس‌وگزارش پیرامون تعدادصحیح مقتولین‌وهویت آنها امکان پذیر نشد.

میزان محصول کارخانه

یکی دیگر از خبرنگاران ما که چند دقیقه پس از وقوع حادثه وارد کارخانه شده‌بود گزارش می دهدآنچه در برخورد اول مورد توجه قرار می گرفت قطعاتی از امعاء و احشاء دست و پای کارگران خردسال بین ۸تا ۱۲سال بود که در محوطه ۶۰۰ متری کارخانه پراکنده شده بود.

در کارخانه مذکور قبل ازانفجار ٤دستگاه وجود داشت که هردستگاه روزانه بین ۱۷۰۰تا ۱۹۰۰ لوله چراغ تهیه می کرد. کنار هردستگاه ۱٤نفر کار گر مختلف کار می کردند.

اگر بالا نمیرفت ...

بنا باظهار کارگرانی که قبل از وقوع حادثه مشغول کار بودند اگر قطعات منفجر شده دیك از سطح کارخانه مقداری بالا نمیرفت تمام کارگران مشغول بکاربقتل میرسیدند

عده زیادی از کارگران که جان بسلامت برده بودنددر محوطه‌کارخانه لخت و بدون لباس بودند ولی از وحشت صدای انفجار و مشاهده اجساد کارگران مثل دیوانه ها از کارخانه بیرون آمده و فریاد میزدند.

غذای اطفال

در انتهای شمالی کارخانه غذای ظهر کارگران که معمولا از منازل خود بکارخانه میآوردند و لباسهای آنان بچشم میخورد.

جواز دفن عجیب

یکساعت بعد از ظهر امروز آقای دکتر مصطفوی پزشك قانونی ضمن معاینه بنام دو جنازه اطفالی که هویت آنها معلوم شده بود جواز دفن صادر کرد ولی چون صدور جواز دفن برای سایر مقتولین امکان‌نداشت برای اولین بار در این باره اتخاذ تصمیم کرد.

پزشك قانونی در صدور جواز دفن اجساد ناشناخته که تعداد ومشخصات آنها معلوم نبود فقط به تنظیم یك صورتمجلس با حضور بازپرس اکتفا کرد واجساد مذکور بگورستان حمل شد.

در صورتمجلس مذکورقید گردیده بود «مقداری امعاء و احشاء وتعدادی دست و پا که بنظر میرسد متعلق بتعدادی از مقتولین حادثه انفجار باشد در محل حادثه معاینه شد و بگورستان حمل گردید.»

برای این امعاء و احشاء فقط یك جواز دفن صادر گردید.

***

این واقعه دلخراش از هر جهت موجب تاسف و تاثر است و ما امیدواریم مقامات وزارت کاروسازمان بیمه های اجتماعی کارگران ودستگاه های‌دیگر دولتی‌در عین حالیکه‌نسبت بعلل واقعه رسیدگی کرده ومسئولین امر را تحت تعقیب و مواخذه شدید قرار میدهند در مورد تامین زندگی و کمك ببازماندگان و معلولین این حادثه ناگوار نیز اقدام سریع مبذول دارند.

پسرم، پسرم را میخواهم ...

برسر آب وزمین مردی کشته‌شد

دیشب در یك زدوخورد خونین در تاکستان قزوین مردی بنام فرج‌اله کاکاوند کشته شد.

ظاهرا زدو خورد بر سر آب و زمین بوده‌است. مامورین‌ژاندارمری امیر علی افشار را باتهام قتل‌فرج‌اله دستگیر کرده بدادسرا فرستادند.

مواظب چراغ باشید

دیروز منزل آقای داود صدرائی در خیابان بریانك چهارراه رضائی آتش گرفت.

جریان باداره آتش نشانی اطلاع داده شدو مامورین در محل حاضر شده آتش را خاموش کردند. علت بروز حریق براثر سرایت آتش‌چراغ خوراکپزی بوده‌است.

حوادث — وقت — ساعت

دیك بخار دراین محل نصب شده بود ولی پس ازانفجار درکارخانه دیگری فرودآمد

بستگان کارگران واهالی محل درمقابل‌کارخانه اجتماع‌کرده ونگران سرنوشت آنها بودند

محکوم بحبس ابد بود

به ٦ ماه زندان هم محکوم شد

آخر وقت دیروزشعبه‌دوم‌دادگاه عالی جنائی رای خود را درباره پرونده اکبر طاهری فرزندابراهیم صادر کرد.

اکبر که مشهور به‌اکبرابراهیم خان است در سال ۳۱ در خیابان مولوی مست کرده و با چاقو بچند نفر پاسبان که برای جلب وی اقدام کرده بودند حمله برد بالاخره باتهام چاقو کشی و توهین بمامور دولت تحت تعقیب قرار گرفت.

دادگاه پس ازمشاوره اکبر رابه ٦ ماه زندان محکوم کرد ولی‌این محکومیت در سرنوشت‌اکبربی‌تاثیر بود زیرا وی که چند روز پس از نزاع با پاسبان ها موقتا آزادشده بود پس از این آزادی در خیابان مردی را با چاقو کشته بود و در دادرسی ارتش بحبس ابد محکوم شده و رای نیز بمرحله‌قطعیت‌رسیده بود و بنا براین شش ماه‌محکومیت جدید برای شخصی که محکوم به حبس ابد است چه‌تاثیری‌میتوانست داشته باشد جز آنکه یك پرونده بلاتکلیف را برای همیشه ازجریان خارج کند؟

در ۲٤ ساعت گذشته :

۷نفردراثرنزاع وتصادف مجروح شدند

در ۲٤ساعت گذشته ۳ نفر باسامی حبیب‌اله آدمی فرزند شیخ حسین، هایده امیر حسینی فرزند محمد امیر و ناصر بیدهی فرزند علی دراثر حوادث رانندگی و٤نفر باسامی نصیر فرزند ستارو‌ناصرایرانی فرزند ابراهیم و مسیح گوشه‌نشین و نقی قاضی فرزند حمداله‌در اثر نزاع مجروح شده‌ودر بیمارستانهای سیناو حکیم‌الملك بستری شده‌اند.

جنازه افسرسوئدی بسوئد حمل شد

درشماره دیروز اطلاع داده شد که یك افسر سوئدی‌درخرمشهر خودرا بزیر چرخهای یك کامیون انداخت وباین ترتیب خودکشی‌کرد یك خبرنگار مادر خرمشهر بدنبال گزارش قبلی در اینمورد گزارش میدهد جنازه افسر مزبور بنام «پراینگمارهانستروم» که افسر سوم کشتی سوئدی «کنگولاین» بود پس‌از انجام تشریفات قانونی عصر دیروز بوسیله هواپیما بسوئد حمل شد تاتحویل کسانش گردد.

۳۰۳۵۶۹
تلفن مستقیم سرویس حوادث

سه تصادف

که منجر بمرك ۳ نفر شد

● ساعت چهار بعد از ظهر دیروز اتومبیل کرایه شماره ۱۳۲۱۷ در جاده قدیم شمیران مقابل ثبت‌قلهك باپسربچه ۷ ساله‌ای بنام حمیدفرزند حسین تصادف کرد. شدت‌تصادفات موجب مرك پسر بچه شد وراننده اتومبیل که محمد صارمی نام‌دارداز طرف مامورین به‌مقامات قضائی تحویل گردید.

● یکساعت بعد از ظهر دیروز مرد ۵۰ساله‌ای بنام آناطول‌ماتیکو فرزند یوسف‌براثر تصادف‌باتانکر نفت‌کش شماره ۲۰٤۷۱ در جاده تهران نو بسختی مجروح شد و تا رسیدن به‌بیمارستان درگذشت. جنازه این مرد در پزشکی قانونی معاینه شد.

● امروز جنازه جوان ۲۸ ساله‌ای بنام علی‌اکبر ترکی که دوروزقبل براثر تصادف بااتومبیل ترانزیت شماره ۳۰۸ـ ۸۰٤۰ در خیابان شمیران مجروح ودر بیمارستان میثاقیه در گذشته بود در پزشکی قانونی مورد معاینه قرار گرفت.

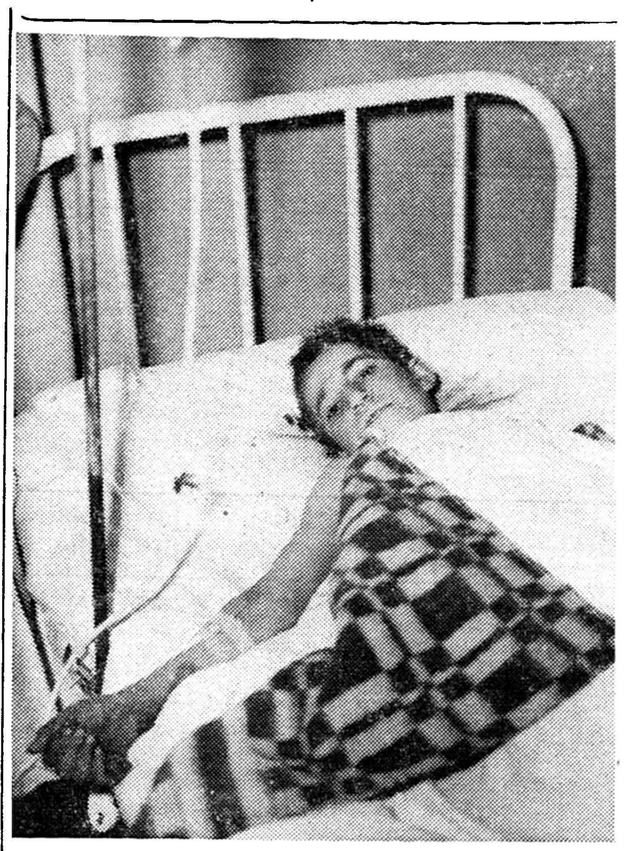

یکی از کارگران خردسال مجروح در بیمارستان

شروع سآنسها در **سینما سعدی** برای نمایش فیلم **سرنوشت یك انسان** کماکان ۱۰٫۳۰ ـ ۱۲٫۳۰ صبح ـ ۲٫۳۰ ـ ٤٫۳۰ ـ ٦٫۳۰ ـ ۸٫۳۰ بعدازظهر خواهد بود

ماموریت برای وطنم

بقیه از صفحه اول

در اواسط سال ۱۳۳۶ برنامه ، وام صنعتی را بموقع اجرا گذاشتم و نتایج قابل توجهی از آن بدست آمده‌است .در نتیجه تسهیلاتی که بدین وسیله فراهم‌شده‌است‌سرمایه داران ایرانی سرمایه های خود را بیش از پیش بامور معدنی و صنعتی تخصیص دادند . بسیار از کسانی نیز که‌سابقاقسمتی از سرمایه‌های خودرا در خارج کشور نگاه داشته‌بودند مجدداآن را بایران‌برگردانده‌وبکارانداخته‌اند بهره‌سرمایه‌های صنعتی که در گذشته به ۲۴درصد درسال و حتی بیشتر هم رسیده بود دراثراقدامات دولت فوق‌العاده تنزل یافته است . بموازات این اقدامات سرمایه‌داران خارجی را هم تشویق نموده‌ایم تادر فعالیتهای‌صنعتی نوین کشور با ایرانیان شریك و سهیم گردند .

وزارت صنایع و معادن و بانك ملی‌ایران مشترکا برنامه وام‌صنعتی را اداره و اجرا مینمایند .وزارت صنایع طرحهای پیشنهادی را از نظر فنی بررسی و مطالعه میکند و بانك ملی ایران اعتبار درخواست کنندگان را مورد دقت قرارمیدهد. گذشته ازصلاحیت‌شخصی‌وحرفه‌ای تقاضا کننده هرتقاضائی نیز برای اینکه معلوم شود تاچه حد دربالا بردن میزان تولید وازدیاد درآمد ملی موثر است درشورای عالی اقتصاد که تنها مرکزی است که فعالیت‌های اقتصادی راهم آهنك میسازد مورد بررسی و اظهار نظر قرار میگیرد .درخواست کنندگان وام برای اثبات آمادگی عملی و واقعی خود باید حداقل سی درصد از هزینه طرح مورد تقاضا را قبلا تامین کنند . وزارت صنایع‌ومعادن هم تاحدود پنجاه در صد ازهزینه مزبور را بعنوان مساعده در اختیار آنان قرار میدهد و بیست در صد بقیه را هم متقاضیان بعدا از محل دیگری باید فراهم کنند، چنانکه تاکنون همین رویه را معمول داشته‌اند . بااین ترتیب کسانیکه بکار صنایع وارد میشوند میتوانند باداشتن سرمایه مختصری یك‌طرح مهم صنعتی رابرعهده بگیرند و اطمینان داشته باشند که در عین آنکه دولت در اداره امور موسسات آنها دخالتی نمیکند درهر مورد پشتیبان آنها خواهد بود . وامی که‌ازطرف‌دولت‌بدرخواست کنندگان داده میشود باقساط و به‌نسبت‌میزان پیشرفتی که درهرطرح بوجودآمده مورد بازرسی ماموران دولت قرار میگیرد استرداد خواهد شد واین بازرسی نه‌تنهابرای حفظ منافع دولت ضروری است بلکه درحسن جریان کار نیز کمك موثری‌خواهد نمود .در طی مدت پنج سال اول موسسات صنعتی جدیدالتاسیس از پرداخت مالیات معاف خواهند بود و به‌لوازم ضروری که برای‌موسسه خود از خارج وارد میکنند حقوق گمرکی تعلق نخواهد گرفت .

میزان سودی که بوام های‌مزبور تعلق میگیرد از صدی چهار تاصدی شش درسال تجاوز نمیکند ،بدین ترتیب که طرحهای بزرك از قبیل نساجی و قند سازی و کشف معادن چهاردرصد و سایر طرحها شش درصد بهره می‌پردازند . عزم راسخ من آنست که دیگر نگذارم بهره های سنگین اقتصاد کشور را فلج کند و اوضاع طوری باشد که بعضی از سرمایه‌داران طفیلی‌حاصل زحمت کسانی را که بکار تولید مشغولند باگرفتن بهره‌های‌سنگین تصاحب کنند .

در ظر ف یك‌سال پس از اجرای برنامه وام صنعتی در حدود یکصد و پنجاه طرح جدید صنعتی دررشته های نساجی ، قند سازی ، مصالح ساختمان، مواد شیمیائی ،مواد غذائی پلاستیك ، مقوا ، تخته های نازك و سایر مصنوعات معادن بمورد اجرا گذاشته شده‌وساختمان چندکارخانه که قبلا آغاز شده و صاحبان آن هزینه لازمه را از منابع دیگری‌تامین کرده بودند از هر جهت تکمیل گردید قابل توجه آنست که در همان سال اول پانزده کارخانه عملا شروع به بهره برداری نمودند و محصولات آنهاکه میگو ، روغن نباتی ،منسوجات ریسمانی ، نخ ، پنی سیلین ، اقسام داروها ، اشیائی که از آلومینیوم ساخته شده ، لوله های چدنی ، قطعات سیمانی ، یخ و مواد خام معدنی بود ببازار عرضه گردید و هر سال محصول صنایع دیگر عرضه خواهد شد و در تجدید حیات صنعتی کشور سهم‌مهمی خواهدداشت وثابت میکند که مردم ایران نه تنها قادرند فنون غربی را با نیازمندی های خود تطبیق داده و آنچه را که مفید بدانند اقتباس کنند ، بلکه می توانند در این راه سرعت عمل‌داشته باشند

در این فصل دور نمائی از تحولات کنونی کشور ایرا ن‌نشان داده شده است . گاهی خارجیان بهتر از مردم کشورمامیتواند باین‌ترقیات‌وپیشرفتها توجه‌کنند ،زیراآنها بیش از ما به محسوسات مینگرند .

بسیاری از خارجیان مجرب که اوضاع کشور ما را مشاهده کرده‌اند غالبا بمن گفته اند که در سالهای اخیر در کمتر کشوری مانند ایران چنین تحولات شگرف ظاهری و معنوی مشاهده میشود . کسانیکه پس از پنج سال و حتی یکی دو سال دوری از ایران بکشور ما مراجعت میکنند از تغییرات و تحولاتی که در مملکت روی داده بحیرت افتاده اند و ابراز این شگفتی از راه گزافه گوئی و تملق نیست زیرا من خود نیز پس ازبازگشت از مسافرتها همان‌تغییرات را احساس و حقیقت اظهار آنها را استنباط میتوانم نمود .

در کشوری مانند ایران ما که دارای آنهمه سوابق تاریخی و سنن باستانی است سرعت در انجام‌تحولات و تغییرات اساسی و اجتماعی طبعا با بعضی دشواریها و مضیقه ها همراه است ولی این زحمات و دشواریها را باید برای اقتباس تمدن جدید غربی تحمل کرد . اما من هرگز در نظر ندارم که میراث گرانبها و پرارزش باستانی خود را از کف بدهیم و بر عکس اعتماد و اطمینان دارم که برذخیره معرفت و تمدن‌کهن سال خویش خواهیم افزود و حتم دارم‌که‌در اثر پیشرفت های‌اقتصادی مذهب و فلسفه و هنر و ادبیات و علوم وصنایع ظریفه ما تجلیات بزرگتری خواهد یافت و رفاه و نعمتی که مردم عادی و معمولی از آن برخوردار خواهند شد و لوازم زندگانی با آسایش را برای خویش فراهم دیدند آنها را برای نمایش ذوق و هنر مجهزتر خواهد ساخت. از این پس دیگر ممکن نخواهد بود که تنی چند بهزینه جمعیتی صاحب نعمت بشوند بلکه همان چند تن نیز در پرتو سعادت و رفاه عمومی از نعم حیات بهره‌مند خواهند گشت .

وقتی تمدن و هنر جدید را از روی کمال هوشیاری اقتباس و آنچه برای ما ضرور است انتخاب کنیم بهدف نهائی خود که دموکراسی حقیقی و سعادت عمومی‌است‌نزدیکتر خواهیم شد و برای وصول باین هدف هر مرارتی را میتوان با مسرت خاطر تحمل نمود .

هفته حقوق بشر

بقیه از صفحه ۱۱

افراد بشر میتوانند از آن بهره‌مند گردند اعطاء کرده است .

مردم ملل متحد پس از امضای منشور سازمان ملل متحد اعلام کردند :ما مردم ملل متحد باتصمیم بمحفوظ داشتن نسلهای آینده از بلای جنك که دوبار در مدت یك عمر انسانی افراد بشر را دچار مصائب غیر قابل بیان نموده وباعلام مجدد ایمان خود بحقوق اساسی بشر و بحیثیت و ارزش شخصیت انسانی و بتساوی حقوق بین مرد و زن و هم چنین بین ملتها اعم از کوچك و بزرك و با ایجاد موجبات لازم برای حفظ عدالت و احترام تعهدات ناشی از عهود و سایرمنابع حقوق بین المللی و پیشرفت ترقی اجتماعی و برقرار ساختن اوضاع زندگی بهتر با آزادی بیشتر وبرای نیل باین مقاصد و زندگانی درحال صلح بایکدیگر با یك روش حسن جوار و بمتحد ساختن‌قوای‌خودبرای نگاهداری صلح و امنیت بین المللی وقبول اصول بر قرار ساختن طرقی که بکار بردن نیروی سلاح‌راجزدر راه منافع عمومی تضمین نماید و توسل بسازمان های بین المللی برای‌پیشرفت‌ترقی‌اقتصادی‌واجتماعی تمام ملل عزم نمودیم که برای تحقق این مقاصد تشریك مساعی نمائیم .

امروز کنگره توزیع اعتبارات آخرین جلسه خودرا تشکیل داد

قطعنامه جلسه مشترك کنگره اعتبارات و کنفرانس رؤسای کشاورزی استانها

صبح امروز جلسه مشترك‌کنگره توزیع اعتبارات کشاورزی وکنفرانس روساءادارات کل کشاورزی‌استانها بریاست آقای مهندس مهدوی وزیر کشاورزی تشکیل شد .

دراین جلسه‌آقای‌خدادادفرنفرمائیان رئیس دفتر اقتصادی سازمان برنامه آقایان برن وجانسون رئیس‌اصل‌چهار ورئیس قسمت کشاورزی اصل‌چهارو دکتر رام مدیر عامل بانك عمران ودکتر اهری‌مدیر عامل بانك‌کشاورزی نطق‌هائی ایرادکردندو سپس‌قطعنامه کنگره قرائت شدکه خلاصه آن‌باین قراراست .

در قسمت اول گفته شده است‌که کنگره توزیع اعتبارات اهمیت ونقش توسعه کشاورزی در کادریك نقشه توسعه اقتصادی جامع و متمرکز و متعادل در کشور راهرچه بیشتر تاکید می‌کند .احتیاجات روز افزون غذائی و ازدیاد جمعیت و اینکه ۸۰در صد مردم در روستاهازندگی می‌کنند همچنین بالارفتن درآمدوتامین مواد لازم برای صنایع ایجاب‌میکند که توسعه کشاورزی‌وبالابردن قدرت تولیدی کشاورزان و افزایش بهره برداری‌از کشاورزی در درجه اول اهمیت در نقشه توسعه اقتصادی‌قرار گیرد .در قسمت دوم گفته شده‌است که سازمان وشرائط مساعد برای فعالیت وسرمایه گذاری در قسمت کشاورزی‌بتدریج باید توسعه پیدا کند

درقسمت سوم‌گفته میشود: پیشرفت کشاورزی تهیه آب و استفاده‌صحیح اززمین ، مبارزه با آفات ، ایجاد مراتع ، تهیه غذای دام و بهبودنژاد دام وتهیه وسائل کشاورزی و کود ووسائل بسته بندی و انبار کردن‌و حمل محصولات و صنایع روستائی احتیاج بسرمایه گذاری دارد.

وبدنبال‌این‌قسمت در قسمت‌چهارم گفته شده است : بنابر این کنگره عقیده دارد که ایجاد و تقویت سیستم مالی و بانکی قوی در قسمت کشاورزی از اهم‌مسائل است در قسمت پنجم لازم دانسته شده‌است که‌تمام‌مامورین‌بایکدیگر در دهات همکاری کافی بنمایند و عمران مملکت از دهات آغازشود بعد بشهرستان‌ها برسد .

در قسمت ششم گفته شده‌است که برای جلوگیری از تشتت‌قوای فعاله در دهات ، عملیات توسعه و بهبود وضع زارعین‌وکشاورزان‌باید طبق برنامه صورت گیرد .

در قسمت هفتم بواسطه کمی سرمایه بانك کشاورزی گفته شده است‌بایداعتبارات آن‌بیشتر کوتاه‌مدت و برای مصارف جاری کشاورزی از قبیل بذر و کود و آماده کردن زمین و دفع آفات باشد ـدرقسمت آخر نیز گفته شده‌است که‌لازم است اطلاعات کشاورزی روستائیان از طریق تشکیل دوره‌ها و نمایش فیلم ها و سخنرانی ها بالا برده‌شود که بتوانند در برنامه کلی اقتصادی کشور مفید واقع شوند .

مسائل مورد مذاکره اقتصادی سنتو

بطوریکه دیروز اطلاع دادیم کمیته اقتصادی سازمان پیمان مرکزی فردا با شرکت نمایندگان کشور های عضو سازمان تشکیل میشود .

ریاست هیات نمایندگی پنج نفری ایران با آقای مهندس سمیعی ، معاون وزارت پست و تلگراف و تلفن می باشد .

مسائلی که در کمیته اقتصادی مطرح میشود شامل ارتباطات از قبیل راهسازی ، راه آهن ـ همکاری علمی در استفاده از نیروی اتمی در امور کشاورزی و بهداشت ـ تعلیمات حرفه ای میباشد .

در زمینه ارتباطات یکی ازمهمترین پروژه ها ارتباط راه آهن ایران به ترکیه میباشد و دو طرح راه سازی عبارتند از راه ارتباطی ترکیه بایران از طریق شیولان به زنجان و راه ساحلی ایران بپاکستان از طریق چاه بهار میباشد .

در زمینه کشاورزی مرکز اتمی سنتو در تهران تحقیقاتی در مورد استفاده مسالمت آمیز نیروی اتمی بعمل میآورد .

از طرف انگلستان که یکی از کشور های عضو سنتو است برای راه آهن ایران و ترکیه ۱۰۰ هزار لیره و برای طرح راه سازی ترکیه و ایران و پاکستان ۳۰۰ هزار لیره کمك کرده و وسایل و کارشناسان مرکز اتمی سنتو را بایران فرستاده است .

هیئت بازرگانی امریکا بعدازمراجعت ازایران گزارش داده

برای سرمایه‌گذاران امریکائی فرصت‌های خوبی درایران وجود دارد

چندی‌قبل ، هیئتی از بازرگانان برجسته آمریکائی وارد تهران‌شدند وطی اقامت خود درایران از چندشهر دیگر نیز دیدن کردند و بابازرگانان مختلف وارد کننده و صادرکننده ومقامات رسمی بازرگانی کشورملاقات ومذاکره نمودند هدف مسافرت این هیات بطوریکه درآنموقع‌اعلام گردید مطالعه وبررسی امکانات توسعه مبادلات بازرگانی ایران و آمریکا و پی‌بردن به موانع توسعه مناسبات بازرگانی دو کشور بود .

گزارش رسیده از واشنگتن‌حاکی است که هیات مزبور پس ازمراجعت بامریکا گزارشی از مطالعات خود را تسلیم مقامات مربوطه درآمریکانموده است .

قسمت هائی از این گزارش که توسط‌خبرگزاری‌آسوشیتدپرس‌مخابره شده ازاین‌قراراست:

واشنگتن ـ ۱۰ دسامبر ـ یك هیئت بازرگانی آمریکا که بایران وافغانستان سفر کرده گزارش داد که یکی از مستعد ترین بازارهای دنیا برای فروش کالاهای صنعتی‌آمریکا است .

این گزارش حاکی است که در افغانستان بازار کوچکی موجود است اما همین بازار کوچك به خرید کالا های آمریکائی سخت پابند است .

اعضای هیئت مزبور اعلام کردند که بازرگانان آمریکائی از بازارهای مناسبی که درایران و افغانستان موجود است استفاده کامل‌نمی‌کنند.

اعضای هیئت مزبور در قسمت رسمی گزارش خود اظهار داشته‌اند «نخستین هیئت بازرگانی اعزامی بایران‌باین‌نتیجه رسیده‌است‌که‌درآن کشور زمینه قابل توجهی برای‌توسعه همکاری بازرگانی ایران با آمریکا موجود است . برای افزایش‌صادرات ایران بامریکا نیز فرصت های‌واقعی وجود دارد .

وضع مساعد ایران برای‌پیشرفت وافزایش مصرف داخلی فرصت های خوبی برای شرکت سرمایه گذاری آمریکائی در آن کشور فراهم می آورد .»

مراسم دوازدهمین سال انتشار اعلامیه

بقیه از صفحه اول

د رتالار فرهنك

بهمین مناسبت ازساعت چهارو نیم بعد از ظهر دیروز مراسم باشکوهی در تالار فرهنك برگزار شد .که در آن جمع کثیری از شخصیت های کشور حضور داشتند پس از نواختن سلام شاهنشاهی آقای دکتر فاطمی معاون تعلیماتی وزارت‌فرهنك پیام آقای دکتر صدیق وزیر فرهنك راخواند .

آقای‌وزیر فرهنك‌در پیام خودضمن اشاره باهمیت سند حقوق بشر چنین گفت :

این اعلامیه بیش از هرچیزسند گرانبهائی است که دلالت‌بر اصالت بشر و مقام ممتاز انسانی دارد و بی مبالغه میتوان بنحو قاطعی امیدوار بود که اگر امروز در گوشه و کنار جها ن‌افرادی هستند که نمیتوانندازاین حقوق برخوردار باشند روزی‌فرا برسد که اصول این اعلامیه همه دلها را بنور خود روشن سازد و آن روز بشر بتواند از همه مصائبی که روزگاران دراز گریبان‌گیرش‌بوده است نجات یابد و آنروز روزپیروزی صلح و عدالت و آزادی باشد.

پس از آنکه پیام آقای وزیر فرهنك خوانده شد آقای دکتر متین دفتری رئیس جمعیت ایرانی طرفدار ملل متحد در همین زمینه سخن گفت و آنگاه برنامه هائی وسیله دانش آموزان اجرا گردید .

آقای کو له رئیس اداره اطلاعات سازمان ملل‌متحد مقیم تهران نیز در مراسم دیروز نطقی راجع باعلامیه حقوق‌بشرایرادکرد.

ورود

*آقای دکتر امیر اصلان‌افشار آجودان کشوری‌شاهنشاه‌ازدهلی‌نو

خروج

*سناتور دکتر منین دفتری برای شرکت در کمیته اجرائیه کنفرانس بین‌المجالس که در ژنو تشکیل میشود باروپا .

*آقای مهندس تقی‌سرلك‌معاون وزارت راه به‌لندن .

*آقایان مصطفی میرجوادی و اسفندیار سعیدی کارمندان وزارت راه‌به‌آلمان غربی .

طبق طرحی که در اداره راهنمائی ورانندگی در دست مطالعه است

اتومبیلها می‌توانند باسرعت بیشتری حرکت‌کنند

امروزخبرنگار ما کسب‌اطلاع کرد که اداره‌راهنمائی و رانندگی برای بهبود وضع عبور و مرور درخیابان های تهران و جاده های اطراف تصمیم گرفته‌است بر سرعت‌وسائط نقلیه در خیابانها و جاده های اطراف تهران بیافزاید . این‌تصمیم اداره راهنمائی و رانندگی بدنبال تجربیات و مطالعات و آزمایشهای افسران متخصص گرفته شده است . خبرنگارما گزارش میدهد: بموجب این تصمیم حداکثرسرعت وسائط نقلیه در خیابانهای تهران چهل کیلومتر در ساعت تعیین خواهد شد . و باین ترتیب‌حداکثر سرعت وسائط نقلیه ده کیلو متر نسبت بسابق افزایش خواهدیافت.

در جاده های اطراف تهران

همچنین سرعت وسائط نقلیه در جاده پهلوی از سه راه محمودیه تاپیچ بیمارستان شماره یك ارتش شصت کیلومتر و از آنجا تاداخل شهر چهل کیلومتر پیش‌بینی شده است .

در جاده قدیم شمیران از دو راهی قلهك تاسه راه زندان‌شصت کیلومتر و در بقیه راه طبق‌مقررات چهل کیلو متر خواهد بود . در جاده قدیم شهرری بعلت کثرت‌عبور و مرور عابرین پیاده چهل کیلو متر و جاده آرامگاه از سه‌راه‌نازی آباد تا چهارراه آرامگاه شصت کیلومتر و بقیه راه چهل کیلومتر تعیین خواهد شد .

در جاده کرج : از کارخانه‌پپسی کولا تا سه راه فرودگاه مهرآباد شصت کیلومتر و از سه‌راه مهرآباد تا پل کرج هفتاد کیلومتر و بقیه چهل کیلو متر خواهدبود .

در جاده آبعلی : از مقابل پمپ بنزین جاده تهران نو تا سه راه بیمارستان سرخه حصار شصت کیلومتر و از سه راه بیمارستان سرخه حصار تا آب علی در نقاط اسفالته هفتاد کیلو متر و بقیه آن چهل کیلومتر است

خبرنگار ما در گزارش خود میافزاید : این طرح در اداره راهنمائی و رانندگی تهیه شده و بزودی بموقع‌اجراگذاشته‌خواهدشد

برنامه‌تثبیت‌اقتصادی بتصویب شورای پول واعتبار رسید

ساعت هشت صبح امروز جلسه شورای پول واعتبارات تشکیل گردید .

دراین جلسه بحث پیرامون‌برنامهٔ تثبیت اقتصادی کشور دنبال شد و پس‌از خاتمهٔ مذاکرات این برنامه مورد تصویب نهائی شورا قرار گرفت

توضیح

درباره قرعه‌کشی بلیط‌های لاطار اتومبیل د.کا.و

مربوط به :

گاردن پارتی سازمان کمك کودك

فردا (۲۱آذرماه) قرار بود مراسم قرعه‌کشی بلیط های لاطاراتومبیل د.کا.و از طرف سازمان کمك کودك بعمل آید. ولی نامه‌ای از طرف وزارت دارائی باین سازمان رسیده که بنابرتذکر بنگاه بخت‌آزمائی‌ملی بموجب تصویبنامه شماره ۱۸۵۴۸ـ۴ر۲ر۱۳۳۸ امتیاز قرعه‌کشی‌هرگونه لاطار اختصاص به بنگاه بخت‌آزمائی ملی دارد و موسسه دیگری مجاز باین‌اقدام نیست . بدین‌جهت سازمان کمك کودك از قرعه‌کشی‌بلیط‌های لاطار اتومبیل د.کا.و فردا خودداری خواهد کردوجریان کامل و توضیحات سازمان کمك کودك نسبت به‌بلیط های فروخته شده که‌بهای آن بدارندگان بلیط پس‌داده میشود درشماره فردا اعلام خواهد شد.

سازمان کمك کودك

تبریکات

جناب آقای فتح‌اله فرود

انتصاب جنابعالی را بمقام شهرداری تهران صمیمانه تبریك‌عرض نموده و موفقیت بیشترحضرتعالی‌را درخدمات اجتماعی از ایزدمتعال خواستاریم .**منوچهر مصباح کریمی ـ دکتر ایرج مصباح کریمی**

جناب آقای سیدفتح‌اله فرود

اکنون که تفضل‌الهی ایجاب نموده که در اثر انتخاب آنجناب بسمت شهردار تهران آرزوی قاطبه اصلاح طلبان جامه عمل بپوشداین انتخاب را بکلیه ساکنین پایتخت صمیمانه تبریك گفته و موفقیت آنجناب را دراجرای نقشه‌های اصلاحی در تامین وسائل رفاه‌وآسایش عمومی ازخداوند متعال خواستاریم**محمدرضا اسلامی ـعباسعلی صرافی**

اینك اراده عالیه اعلیحضرت همایون شاهنشاهی بر آن تعلق‌گرفته که‌اجرای برنامه های سودمند شهرداری تهران راکه جناب آقای ذوالفقاری باکاردانی و کیاست شروع فرموده بودند بیکی از شخصیت های‌ممتاز دیگر کشور جناب آقای فتح‌اله فرود تفویض فرمایند .جمعیت عمرانیه مسجد وکوی بوعلی‌سینا باکمال افتخار این انتصاب مدبرانه را که‌مآلابنفع قاطبه اهالی تهرانست صمیمانه تبریك عرضه میدارد.

رئیس‌هیئت مدیره‌جمعیت عمرانیه‌مسجدوکوی‌بوعلی‌سینا**ـدکترمحمدخزائلی**

جناب آقای دکتر صدیق اعلم وزیر محبوب فرهنك

انتصاب جناب آقای مرتضی خجندپور را که از فرهنگیان صدیق وشاهدوست کشور میباشند بریاست اداره فرهنك حومه تهران تبریك عرض مینماید **مدیر دبستان نظام‌الملك ـفروزان**

انتصاب سرکار سروان افتخاری که از صاحب‌منصبان صدیق و شاهدوست اداره راهنمائی ورانندگی میباشد بریاست شعبه موسسات حمل ونقل تبریك عرض میشود.

آ ـ ۳۰۲۸۱ **هیئت مدیره اتحادیه صنف مسافربری‌کشور**

انتصاب جناب آقای فتح‌اله فرود که‌یکی از شخصیت های‌برجسته وشاهدوست و خدمتگذار واقعی کشور میباشد بسمت شهردار تهران تبریك عرض مینمائیم‌حاج علی سعادت ـ جواد سعادت‌ـ جلال سعادت

جناب آقای ویشکائی وزیر محترم گمرکات وانحصارات

انتصاب آقای بیان بمعاونت اداره کل غله و نان مایه امیدواری و دلگرمی افراد تحصیل کرده و جوان این کشور میباشد این انتصاب بجا را بجناب آقای وزیر محترم گمرکات و آقای صالح اعظم مدیر کل اداره غله و نان تبریك عرض مینماید .

فرماندار شاهرود فرنام ـ دادستان شاهرود قدس ـ رئیس دارائی شاهرود پزشکان ـ رئیس فرهنك صوفی ـ رئیس پست و تلگراف پور باقری ـ رئیس دخانیات شاهرود دیانتی دادیار ـ روحی ـ ممیز مستقل حسابها کلانتری ـ رئیس آمار و ثبت احوال منطقی ـ معاون هزینه دارائی خضرائی ـ رئیس اداره راه مایلی ـ ناظر مالی راه ثقابت

بورس‌های فرهنگی فولبرایت

بموجب برنامه مبادلات فرهنگی (فولبرایت) در سال تحصیلی ۱۹۶۲ـ ۱۹۶۱ (۱۳۴۱ـ ۱۳۴۰) بورس هائی بشرح زیر برای تحقیق و تحصیل و مطالعه درموسسات آموزشی و فرهنگی ایالات متحده‌امریکا در اختیار دبیران دبیرستانها و استادان و فارغ التحصیلان دانشگاه های ایران قرار گرفته است.

بورس های دبیران

الف ـ ۱۳بورس تحصیلی کامل برای مدت شش ماه برای دبیران رسمی رشته های علوم دبیرستانهای کشور .

ب ـ ٦بورس تحصیلی کامل برای مدت شش‌ماه برای دبیران‌رسمی زبان انگلیسی دبیرستان های کشور .

بورس های فارغ‌التحصیلان دانشگاهها

الف ـ۳بورس تحصیلی کامل برای مدت یکسال تحصیلی برای دانشجویان و فارغ التحصیلان دانشگاههای ایران که لااقل سه سال سابقه تحصیل دانشگاهی داشته باشند در رشته های مختلف علوم و پزشکی و علم‌الاجتماع

ب ـ یك‌بورس برای‌یکنفر از کادردانشکده حقوق تهران و یا از صاحبمنصبان وزارت دادگستری برای مطالعه در رشته حقوق تطبیقی .

ج ـ دو بورس مسافرت برای دانشجویان و فارغ التحصیلان‌دانشگاه های ایران که لااقل سه‌سال سابقه تحصیل دانشگاهی داشته باشند برای مطالعه دررشته های اقتصاد ـ فیزیك ـ شیمی ـ جغرافیا ـ زمین‌شناسی ـ ریاضیات ـحقوق‌ـ فیزیولوژی ویا جانور شناسی .(در مورد کاندیداهائی که حائز شرایط عالی باشند امکان‌دارد هزینه تحصیل و اقامت درآمریکا نیز از طرف موسسه فرهنگی بین المللی تامین گردد).

بورس های تحقیقاتی برای استادان و دانشیاران دانشگاهها

الف ـ چهار بورس کامل بمدت یکسال تحصیلی برای استادان و دانشیاران دانشگاههای ایران دررشته های مختلف .

ب ـ یك بورس مسافرت برای یکتن از استادان و دانشیاران دانشگاههای ایران در رشته های مختلف .

علاوه برشروط فوق دوشرط اساسی برای احراز این بورسها ـ تابعیت ایران و آشنائی کامل بزبان انگلیسی میباشد . شرایط دیگر ضمن اعلامیه هائی که برای دانشگاهها و ادارات فرهنك ارسال گردیده توجیه شده است .

ثبت نام وتکمیل فرم‌تقاضا در مورد دبیران از طریق ادارات‌فرهنك ونسبت بدانشجویان و استادان از طریق دانشگاههای مربوط بنشانی « موسسه مبادلات فرهنگی ایالات متحده امریکا ـ صندوق پستی۱۲۸٦ـ تهران ارسال میشود »تلفن ۳۹٦٤٤ ۱ـ ۳ آ ـ۳٤۲۷۸

آگهی های تسلیت

بانهایت تاسف مصیبت وارده را بکلیه خانواده محترم نورتسلیت عرض‌نموده سعادت وبقای‌آن‌فامیل محترم‌را از خداوند متعال خواستاریم . **حاج‌محمد جعفر رضازاده ـ محمدعلی رضازاده ـمصطفی رضازاده ـمجتبی رضا زاده**

جناب آقای غلامرضا نور

مصیبت وارده را بشما وخانواده محترمتان تسلیت عرض مینمایم. **فتح‌اله رضائی موید**

بانهایت تاسف فقدان مرحوم دکترعلی نور(نورالحکما) را ببازماندگان آن فقید سعید صمیمانه تسلیت میگویم

آ ـ۳۰٤۰۹ **احمد احمدیان**

جناب آقای‌نور

بانهایت تاسف مصیبت وارده را بجنابعالی و خانواده محترم تسلیت عرض مینمائیم.

دکتر محمد ارسطوپور ـکارمندان بیمارستان شماره۲مشهد

باکمال تاسف درگذشت مرحوم ابوالحسن افتخاری‌را بجناب آقای دکترحبیب‌افتخاری استاد محترم دانشگاه تبریز ورئیس بیمارستان زنان وخانواده محترمشان تسلیت عرض میکنیم .

دکتر نخجوانی ـدکتر نورهاشمی ـدکتر حریری ـدکتر رفیع‌ـ دکتر صهبا ـپهلوان زاده ـبتول مستعد ـحسین‌پور نیك‌پی ـدیلمی‌پور ـآذرآبادی ـرشیدی ـطاهرپور ـاقصائی

آقای مهندس امیرایمنی سپاهی

دوستان در مصیبت وارده خودرا شریك وسهیم میدانند از خداوند متعال سلامتی وسعادت برای خودت وخانواده شماخواستارند .

دکتر صعودی پورـدکترقاسم مشایخی ـمهندس‌منشادی مهندس کریمی ـمهندس مشایخ ـمحمد مافی ـناصر امیر جلالی ـمحمد باقر پهلوانی ـناصر ملکی ـاحمد انصاری ـ حسین مقیمی ـسروان طامهی ـسروان گرجی ـهوشنك شریفها ـناصر مسچی آ ـ۳۰٤۷۹

مهدی‌عزیز

درگذشت پدر نازنینت را به‌تو و خاندان توتسلیت گفته وباتو دراین مصیبت شریکم **منصور افشار**

دوست عزیزمان مهدی نور

بدینوسیله مصیبت وارده را صمیمانه بشماتسلیت میگوئیم . **شجاع‌الدین نوربخش ـمسعود نوربخش**

مصیبت وارده رابخاندان محترم داودی بویژه دوست گرامی آقای مهندس جوادداودی وخانم تسلیت‌عرض‌مینمائیم

آ ـ۳۰٤۹۱ **سرهنك اکبر همائی زاد- و بانو**

درگذشت مردخدامرحوم دکتر نورالحکما راباکمال‌تاسف ببازماندگان بالاخص فرزندانش تسلیت عرض میکند

آ ـ۳۰٤۸۹ **محمد عرب**

باکمال تاثر وتاسف مصیبت وارده رابخاندان محترم آصفی بویژه آقای مهندس رضا آصفی تسلیت میگوئیم.

کارمندان اداره درآمد معادن

دری ـمهندس نیك‌بین ـنادری ـبنکدار ـصمیم ـسیاسی مصطفائی ـدانائی ـاحمدی نژاد ـمهندس جمشیدی ـنعناعی روحی ـمهندس محمدی‌ـ آزموده ـ اشراقی‌ـبهبودی‌ـشیخی اکبری ـکاظمی ـفتوره‌چی ـمهندس موحداول ـداودزاده رهبر ـفرهومند ـدادجوئی ـمقدم آ ـ۳۰٤۹۷

برنامه سان ورژه فردا

در برابر شاهنشاه و ملکه

امشب رئیس ستاد بزرگ ارتشتاران پیامی خطاب به نیروهای مسلح میفرستد

ساعت دوبعدازظهر فردا بمناسبت جشن تاریخی‌بیست‌ویکم آذرمراسم سان ورژه درپیشگاه‌اعلیحضرتین در میدان جلالیه انجام خواهد شد.

پیام ارتشبد هدایت

درساعت هفت‌وسی دقیقه بعداز ظهر امروز تیمسار ارتشبد عبداله هدایت رئیس ستاد بزرگ‌ارتشتاران بمناسبت روز تاریخی ۲۱ آذر و نجات آذرآبادگان پیامی در برنامه ارتش خطاب به نیروهای مسلح شاهنشاهی ایراد خواهند داشت.

امشب در کلیه واحدهاوپادگان های تهران وشهرستانها مجالس جشن وسرور برپاخواهد بود ودر میدانهای پایتخت مراسم آتش‌بازی انجام میگیرد.

درانجمنهای محلی نیز مراسم جشن وشادی برگزار میشود.

برنامه فردا

مقارن ساعت دوبعداز ظهر فردا شاهنشاه وعلیاحضرت فرح پهلوی بمیدان جلالیه تشریف‌فرما خواهند شد وپس‌ازانجام مراسم نظامی تیمسار سپهبد مجیدی فرمانده سپاه یك مرکز وفرمانده سان و رژه گزارشی بعرض خواهدرسانید سپس شاهنشاه از واحدهای ارتش وواحدهای محمول ژاندارمری کل کشور وافراد سازمان نیروهای مقاومت ملی سان خواهند دید پس ازپایان سان ورژه واحدهای ارتش آغاز خواهد شد .نظیرهمین مراسم درپادگانهای شهرستانهانیزبرگزار خواهد شد وواحدهای نظامی‌ازبرابر تمثال مبارك شاهنشاه رژه خواهند رفت.

رژه واحدها

درمراسم سان ورژه فردا واحد های دانشکده افسری ، نیروی‌هوائی چترباز ، گارد مستقل شاهنشاهی، دبیرستان نظام ، گروهان کادر مهندسی ، تیپ یك پیاده ،دانشکده پلیس ، ژاندارمری ،تیپ دوپیاده ، واحدهای زرهی تیپ یکم، توپخانه سپاه ، گردان مهندسی ،دانشگاه نظامی مرکزآموزش‌زرهی ،افسران ادارات ودانشگاه جنك شرکت خواهند داشت.

برنامه انتشاراتی

از بامداد دیروز یك برنامه‌وسیع انتشارتی بمناسبت روز ارتش در سراسر کشور بمرحله اجرادرآمده که سه‌روز طول خواهد کشید .

رادیو ایران وکلیه رادیو های استانها بدین مناسبت برنامه‌های مخصوص اجرامی‌نمایند.

آمادگی برای یك تجلیل شایسته ازمقام مادر

خبرنگار ما اطلاع می دهد که مراسم جشن روز مادر از ساعت‌ده صبح روز جمعه ۲۵آذر ماه در حضور اعلیحضرتین در محل زایشگاه حمایت‌مادران انجام خواهد گرفت .

از ساعت نه صبح امروز کمیسیونی با شرکت بانو فریده دیبا مادر علیاحضرت فرح‌پهلوی ملکه ایران و خانمهای وزراء و نمایندگان جمعیت های مختلف بانوان در محل زایشگاه حمایت مادران و نوزادان تشکیل گردید . در کمیسیون امروز نیزمذاکراتی پیرامون تنظیم برنامه های جشن روز مادر وآمادگی‌برای یك تجلیل شایسته از مقام مادر بعمل آمد .

شرکت احزاب درجشنهای روز ارتش

احزاب ملیون‌و مردم در کنار طبقات مختلف مردم در جشن های پر شکوه روز آذر آبادگان شرکت میجویند.

برنامه حزب مردم

امروز حزب مردم برنامهٔ آن‌حزب را بمناسبت روز۲۱ آذر انتشار داد:

از ظهر روز ۲۰ آذر (امروز) کلوب مرکزی حزب مردم‌وهمچنین شعبه ها و اتحادیه های وابسته بحزب بشرح زیر بمناسبت روز بزرك‌آذربایجان تزئین و چراغانی شده و تا روز ۲۲ آذر ماه این مجالس جشن و سرور ادامه‌خواهد داشت :

۱ـ تشکیلات جنوب شهر ۲ ـ تشکیلات نازی آباد ۳ـ تشکیلات خیابان عباسی ٤ـ تشکیلات وحیدیه و تهران نو ٥ـ اتحادیه کارگران وابسته بحزب مردم .

ا ارف تشکیلات مرکزی‌بتمام ارگانهای‌حزب‌در استانهاوشهرستان ها دستور داده شده مجالس جشن و چراغانی در مراکز حزبی برگزارشود .

همچنین بمنظور بزرگداشت روز ۲۱آذر از طرف افراد حزب مردم چندین هزار « تراکت » که روی آنها شعار های میهنی و احساسات شاهدوستی و وطن پرستی چاپ‌شده است در مسیر ستون های ارتشی و در میان مردم پخش خواهد شد.

برنامه حزب ملیون

آقای دکتر امامی دبیر کل‌حزب ملیو ن‌بخبرنگار ما گفت :

حزب ملیون طبق برنامه مفصلی که تهیه نموده روز بزرك ۲۱ آذر را در سراسر کشور جشن خواهد گرفت و تمام کمیته های حزبی با تمام قدرت تشکیلاتی خود در این جشن بزرك ملت ایران شرکت مینمایند . افراد حزب ملیون در تهران ضمن اجرای برنامه های‌بسیار مجلل که در داخل باشگاه های حزبی در تهران و حومه انجام‌خواهد گرفت بعد از ظهر روز ۲۱ آذر هنگام عبور دسته های مختلف ارتش شاهنشاهی در چهل نقطه در نقاط مختلف شهر اجتماع نموده و بانثار گل از سربازان رشید وطن تجلیل بعمل می آورند همچنین افراد حزب ملیون در تهرا ن‌هنگام بازگشت اعلیحضرت همایون شاهنشاه و علیاحضرت فرح پهلوی ملکه ایران از میدان جلالیه تا کاخ اختصاصی دردو طرف مسیراعلیحضرتین‌اجتماع نموده وبا نثار دسته های گل مقدم منجی آذربایجان را گرامی خواهند داشت.

سازمان آب وبرق کرج وسفیدرود

وزیر دارائی راجع به تسریع در بودجه برنامه‌ای ۱۳٤۰ تاکیدکرد

ازجمله مسائلی که در جلسه دیشب دولت مطرح شد وبه تصویب‌رسید طرح پیشنهادی سازمان برنامه در مورد چگونگی استفاده از آب و برق‌سدهای کرج وسفیدرود بود. بموجب این طرح دوسازمان بنام سازمان آب‌وبرق‌سدکرج وسازمان آب وبرق سد سفیدرود تشکیل‌می شود. این دوسازمان ضمن آنکه اداره امور سد راپس‌از آغازبهره‌برداری بعهده خواهد داشت . کار فروش برق تولیدی وآب سد راطبق آئین‌نامه‌های مخصوص انجام‌خواهد داد وبادرآمدی که‌از این طریق بدست می‌آورد مخارج جاری سدرا تامین نموده وبقیه را صرف‌استهلاك مخارج سدخواهد کرد.

بودجه برنامه‌ای

در جلسه دیشب هیئت وزیران ، ضمن طرح بودجه برنامه ای سال ۱۳٤۰ آقای وزیردارائی خاطرنشان کرد که هنوز بعضی از موسسات دولتی و وزارتخانه‌ها بودجه‌برنامه‌ای خود را بوزارت دارائی ارسال نداشته اند ، در حالیکه‌موعدبررسی و رسیدگی به قسمتی از بودجه‌های ارسالی نزدیك بپایانست .

وزیر دارائی یکبار دیگر از وزرائی که بودجه برنامه ای وزارتخانه ها یا موسسات وابسته‌به آنها بوزارت دارائی‌نرسیده‌خواست که در تنظیم آن تسریع بعمل آورند و هر چه زودتر بودجه خودرا بوزارت دارائی ارسال دارند .

تیمسار سپهبد بختیار بتهران بازگشت

تیمسارسپهبد بختیار معاون‌نخست وزیر ورئیس سازمان اطلاعات وامنیت کشور درساعت یك‌و نیم پس ازنیمه شب گذشته از لندن بتهران‌بازگشت

نمایندگان آلمان وارد تهران شدند

ساعت هفت و نیم بامداد امروز آقای « شیمیتس لندرس » مدیر کل وزارت اقتصاد آلمان و ساعت‌یازده امروز آقای «فول رات » یکی از مدیران اتحادیه صنایع سازندگان ماشین آلات آلمان وارد تهران شدند .

مدیر کل وزارت اقتصاد آلمان نیمساعت بعداز ظهر باآقای‌حسنعلی منصور دبیر کل شورایعالی‌اقتصاد ملاقات و مذاکره نمود .

نمایندگان اقتصادی‌آلمان ماموریت دارند با مقامات دولت ایران مذاکرات انجام دهند و معلوم سازند که اصولا دولت ایران درچه رشته هائی مایل‌است‌سرمایه‌های آلمانی بکار افتد

غذا برای همه

این تحول بزرگ خلیج فارس را بصورت یکی ازعظیم ترین منابع غذائی درآورده است .

از این پس

گوشت لذیذ دهها نوع ماهی که همه باجدیدترین وسایل ماهیگیری درخلیج فارس بارعایت‌کامل اصول‌بهداشت‌توسط

شرکت ماهیگیری خلیج فارس

وابسته بسازمان برنامه

صید شده وبوسیله واگنهای یخچالدار

راه‌آهن بتهران وسایر نقاط حمل مشود در مراکز عمده ماهی فروشی تهران بمعرض فروش ودر دسترس مصرف‌کنندگان گذاشته میشود.

ازاین اقدام بزرك وعام‌المنفعه سازمان برنامه استقبال کنید.

نخستین عکس از نوزاد رئیس جمهوری منتخب امریکا

جان‌فیتز جرالد کندی کوچك پسر رئیس جمهوری منتخب امریکا پس از مراسم غسل تعمید در آغوش مادرش .

اطلاعیه وزارت‌کار

دربارهٔ حادثه انفجارکارخانه بلورسازی

این اطلاعیه امروز بعد از ظهر از طرف وزارت کار درباره حادثه انفجار کارخانه بلور سازی انتشار یافت :

ساعت نه صبح امروز دیك بخار کارگاه شیشه سازی بامداد بر اثر عدم رعایت مقررات حفاظتی منفجرشد در نتیجه این حادثه متاسفانه عده ای از کارگران مجروح و چند نفر مقتول شده اند این حادثه در نتیجه عدم رعایت تذکرات‌وراهنمائی های‌بازرسان فنی کار رخ داده است .

بلافاصله بازرسان وزارت کارو مسئولین سازمان بیمه های اجتماعی کارگران در محل حادثه حضور یافته و بکمك حادثه‌دیدگان شتافتند وعده‌ای که احتیاج بمعالجه سرپائی داشته اند تحت معالجه قرار داده و آنعده را که احتیاج به بستری شدن داشته اند در بیمارستانهای سازمان وشیروخورشید سرخ بستری نمودند ضمنا دستورداده شده است مستمریهای قانونی‌درباره بازماندگان مقتولین بر طبق قانون درباره مقتولین برقرار شود و کلیه‌کمکهای‌قانونی ومعالجات قانونی درباره‌مجروحین‌معمول‌گرددومسئولین‌امر که موجب بروز این حادثه شده اند تحت تعقیب قرار گیرند .

طبق دستور وزیر فرهنك:

پایه‌های کادر آموزشی بدون رعایت حد نصاب صادر میشود

برای آنکه کلیهٔ معلمین کشور اعم ازکمك‌آموزگاران ،آموزگاران ودبیران کشور از پایه های‌استحقاقی خود بهره‌مند شوند امروز از طرف آقای دکتر صدیق وزیر فرهنك باداره کل کارگزینی دستور داده شد که پایه های معلمین کشور را بدون رعایت‌حد نصاب صادر وابلاغ نمایند .

باید توجه داشت هنگامیکه‌برای صدور احکام پایه های فرهنگیان مبلغ دو میلیون و دویست و پنجاه هزار تومان از طرف وزارت دارائی در اختیار وزارت فرهنك قرارگرفت چون این اعتبار برای صدور احکام پایه های کلیه فرهنگیان تکافونمی کرد مقرر شد بموجب تصویب نامه هیئت وزیران‌از پایه ٤ببعد با رعایت حد نصاب احکام صادر شود.

ولی اکنون برای رفاه وآسایش معلمین که کادر آموزشی کشوررا تشکیل‌میدهنددستورداده شده‌است که‌احکام معلمان کشوربدون رعایت حد نصاب صادر و ابلاغ گرددتا موجبات دلگرمی آنها در راه تعلیم و تربیت فراهم شود.

پس از آنکه دستور صدورترفیعات داده‌شد از طرف باشگاه مهرگان و جامعه لیسانسیه‌ها ومعلمین کشور طی نامه‌هائی از آقای وزیر فرهنك تقاضا شد که پایه‌های‌معلمین‌بدون رعایت حدنصاب صادر شود .

آخرین خبر تا ٤ بعدازظهر

٦ نفر در کوبا اعدام شدند

هاوانا‌ـ۱۱ دسامبر ـ خبرگزاری فرانسه‌ـ دو نفر از ضد انقلابیون کوبا که بجرم قتل سرهنك مانوئل محکوم بمرك شده‌بودند بامداد امروز در سانتاکلارا اعدام شدند . دونفر دیگر که متهم بشرکت در توطئه ای برای ربودن یك هواپیمای‌کوبائی بودند نیزصبح امروز تیرباران گردیدند. همچنین دونفر دیگر از ضد انقلابیون که روز پنجشنبه گذشته سعی کرده‌بودند یك هواپیمای کوبائی را بربایند در پادگان سانتا کلارا اعدام شدند . باین‌ترتیب بامداد امروز جمعا شش نفر در کوبا اعدام گردید .

زدوخورد مسلمانان وفرانسویان

الجزایر ـ۱۱ دسامبر ـ خبرگزاری فرانسه ـ بامداد امروز چندین هزار نفر از مردم الجزیره که پرچم ملیون الجزایر را در دست داشتند در قسمت مشرق‌شهر براه افتادند . تظاهر کنندگان فریاد می زدند «الجزایرمسلمان» و بنفع فرحات عباس شعار می دادند .نیرو های پلیس از حرکت این دسته جلوگیری‌کرد و بلافاصله صدای تیراندازی بگوش رسید . هنوز ازجزئیات این حادثه اطلاعی بدست نیامده است .

از طرف دیگر در محله «لیون»واقع در مرکز الجزیره‌نیز زدوخوردی بین مسلمانان و اروپائیان روی داد و بلافاصله نیرو های پلیس به محل حادثه رهسپار گردیدند . دیشب گروهی از تروریستها بکافه ای واقع در ۷۰کیلومتری مغرب الجزایر وارد شده و بسوی مشتریان تیراندازی کردند و در نتیجه سه نفر اروپائی و یك نفر نظامی زخمی شدند .

سروان گونك‌له درخواست دوئل کرد

وین‌تیان ـ۱۱ دسامبر ـ رویتر ـ آخرین گزارشهائی که از اوضاع لائوس رسیده حاکی است که قسمت اصلی نیرو های طرفدار غرب ژنرال فومی ،همراه واحد های تانك‌و توپخانه‌سنگین،امروز به حوالی وین‌تیان‌خواهند رسید . در حال حاضر کوششهائی بعمل می آید که از تبدیل شهر به‌صحنه جنك خودداری‌شود . سروان کونك‌له ، فرمانده پادگان‌وین‌تیان از کشور های فرانسه و انگلیس درخواست کرد که به طرفین تجهیزات لازم‌را بدهند که بدوئل با یکدیگر بپردازند . این درخواست از رادیو وین‌تیان خوانده شده ولی‌مورد توجه قرار نگرفته و کسی از آن پشتیبانی نمی کند .

رسیدگی بمعاملات ارزی دریاسی‌آدا

یاسی آدا ـ۱۰ دسامبر ـ خبرگزاری فرانسه ـ دادگاه عالی یاسی‌آدا امروز بموضوع خرید و فروش ارز که متهم اصلی آن فاتین زورلو وزیر امور خارجه سابق ترکیه و دوست وی علی ایپار صاحب کشتی و همسر سابق ویرجینیا بروس ستاره امریکائی‌است رسیدگی کرد .

در این جلسه دو نامه مربوط‌باین ماجرا خوانده شد . در یکی ازاین نامه ها گفته می شود چگونه یك چمدان پر از سکه های طلادر نیویورك پیاده گردید و با آن یك‌مجلس میخوارگی راه انداخته شد که در آن مامورین‌گمرك امریکانیزشرکت‌کردند. این چمدان زیر کیسه های آرد مخفی‌شده بود در نامه دوم توضیح داده شده است که کشتی های‌ایپار مقدار زیادی‌کالای‌قیمتی برای عدنان مندرس و فاتین‌زورلو نخست‌وزیر و وزیر امور خارجه سابق وارد کرده بود . این کالا بقدری زیاد بود که بزحمت در یك اطاق کشتی جا می گرفت .

امروز شهردار تهران استعفاءکرد

در ساعت یك بعد از ظهر امروز آقای ناصر ذوالفقاری شهردار تهران در نخست‌وزیری حاضر شد واستعفای خود را به آقای مهندس شریف‌امامی نخست‌وزیر تسلیم کرد در همین موقع در وزارت کشور شایع شد که گویا آقای ذوالفقاری بسمت استاندار خراسان تعیین گردیده است خبرنگار ما برای تائید این خبر با آقای ذوالفقاری تماس گرفت و در نتیجه معلوم شد این شایعه صحت ندارد و آقای ذوالفقاری‌گفت‌این خبر را تکذیب می کنم .

استعفای مدیرکل

بدنبال تصمیم‌شهردار تهران‌مبنی براستعفا ، امروز آقای سردارپور گودر زی مدیرکل شهرداری و رئیس دفترمحرمانه شهرداری‌شرحی به‌آقای فرود شهردار جدید تهران نوشت واستعفای خودرا تقدیم‌داشت

خبرنگار ما امروز با مدیران‌کل شهرداری تماس گرفت و معلوم‌شد که‌سایر مدیران کل تاآخر وقت امروز درسر خدمت حاضر بوده و هنوز تصمیمی باستعفا نگرفته‌اند.

FACOPA

آخرین تصمیم

همانطوریکه باطلاع هموطنان عزیز وشرکت کنندگان مسابقه (یك مونباید ازسرکسی کم‌شود) رسید روزچهارشنبه گذشته یك جلسه مشورتی بمنظور تدارك مقدمات قرعه‌کشی باشرکت اساتید دانشگاه ـ مدیران مطبوعات ـ شخصیت‌های کشوری ولشگری تشکیل گردید و پیرامون مسائل‌مربوط بقرعه‌کشی مذاکراتی صورت گرفت.

دراین جلسه پیشنهادشد ترتیبی داده شود تاعده بیشتری بتوانند بر جریان مسابقه ناظرباشند واز برنامه جالب آن استفاده نمایند. کمیسیون تدارکات مسابقه براساس این پیشنهاد مطالعاتی‌کرد وتصمیماتی اتخاذ نمود تااین مسئله را بعالی ترین وجه ممکن بمرحله عمل درآورد و تعداد بیشتری از علاقمندان ناظر برجریان مسابقه باشند.

فردا آخرین تصمیم شورای نظارت وکمیسیون تدارکات مسابقه باطلاع‌هموطنان وعلاقمندان عزیز خواهد رسید.

سازمان فاکوپا

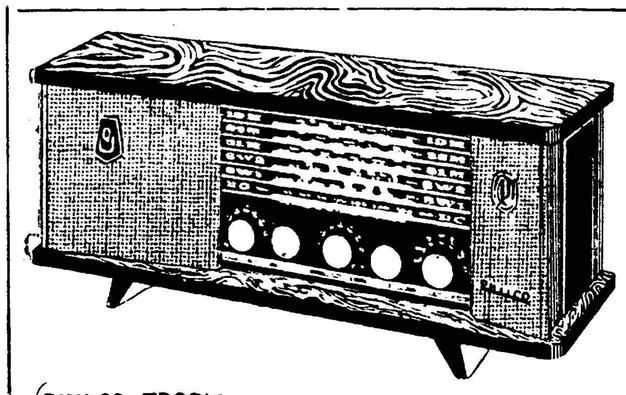

PHILCO TROPIC

رادیوهای مارك

فیلکو

های فیدلیتی

شش موج باسه موج منبسط ودو بلندگو همچنین

رادیوگرام مبلی فیلکو

استروفونیك حقیقی بادوکانال مجزا

که انتظار آنرا داشتید وارد شد

فروش: درایران فیلکو وکلیه فروشگاههای معتبر

The NEW International Six-Band Hi-Fi Radio

تعلیم رانندگی بااتومبیل آخرین سیستم

هنرکده فنی بزرگترین و مجهزترین مرکز تعلیم رانندگی در خاور میانه دوره جدید تعلیم رانندگی رابااتومبیل های فولکس واگن ۱۹٦۰ وشورلت بامتد تازه آغاز می‌کند وتااخذ گواهی نامه رسمی رانندگی بشما تعلیم میدهد .

هنرکده فنی ـ بهارستان روبروی چاپخانه مجلس تلفن ۳۸۰٤٦

علی بابا در رستوران برکه