اطلاعات

سه‌شنبه ۹ دیماه ۱۳۵۴ ـ سال پنجاهم
شماره ۱۴۸۹۷ تکشماره ۱۰ ریال

۲۸ صفحه

اختصاصی اطلاعات در سطح جهانی

متن کامل مصاحبه نماینده اطلاعات با رئیس جمهوری سوریه

حافظ اسد گفت امریکا باید بداند:

ماشکست ناپذیریم

پرزیدنت اسد و فریبرز عطاپور فرستاده اطلاعات به سوریه

اگر اسرائیل به بمب اتمی مسلح شود ما هم بمب اتمی تهیه میکنیم ادامه بحران و تجزیه لبنان بسود اسرائیل است

در صفحه آخر

مذاکرات شاهنشاه ـ حافظ اسد

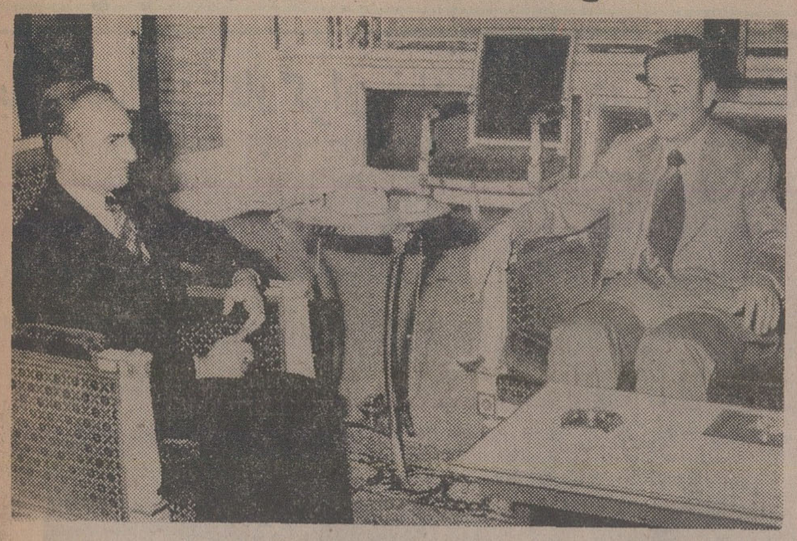

شاهنشاه آریامهر و ژنرال حافظ اسد در کاخ نیاوران درباره مسائل مهم مذاکره و تبادل‌نظر کردند • این مذاکرات ۳ ساعت بطول انجامید

در صفحه ٤

تماس تلفنی اطلاعات با سفارت ایران در واشنگتن

گزارش اطلاعات درباره وضع مسافران ایرانی در فرودگاه نیویورک

۱۳ نفر کشته و ۱۰۰ نفر مجروح شدند

فلسطینیها، فرودگاه نیویورک را منفجر کردند

شرایط واگذاری تلفن در خارج از محدوده تهران

★ قسمتی از تلفن های ۲۹ به ۲۲ تبدیل میشود

در صفحه ٤

به مشمولان عادی تهران تا دهم بهمن مهلت داده شد

در صفحه ۲۵

تالار نرخها شروع بکار کرد

تالار نرخهادروزارت‌بازرگانی بطور آزمایشی آغاز بکارکرد و قرار است ظرف چند روز آینده بطوررسمی گشایش‌یابد. دراین تالار هر روز نرخ های جهانی ۱۶۰قلم کالاهای‌اساسی، صنعتی، کشاورزی و مصرفی ضروری برای آگاهی عموم اعلام میگردد و مرکز بررسی قیمت‌ها با توجه باین‌نرخها، قیمت کالاها را بصورت‌هفتگی منتشر خواهد کرد.

بقیه در صفحه ۲۵

امروز در یک صفحه کامل اطلاعات

نرخ ۴۰۰ نوع تعمیر و سرویس پیکان اعلام شد

از تعویض روغن تا تعمیر موتور چقدر باید بپردازید

در صفحه ۱۲

در راه تهران ـ اصفهان توربوترن بکار می افتد

توربوترن قم ازروز جمعه آینده مشغول کارمیشود

در صفحه ۲۵

جناب آقای ایرج قاجار

ترفیع آنجناب را تبریک می‌گویم.

جواد عاملی

برای پیوند به چشمان شخص دیگر

چشمان مردسکته کرده رادر آوردند

★ بازپرس شعبه ۹ دادسرای تهران ٤ سئوال در برابر جامعه پزشکی قرار داد

درصفحه ۲۶

اعلامیه واتیکان درباره روابط جنسی

درصفحه ۲

محل دو ایستگاه جدید راه آهن در تهران

درصفحه ۳

در ازاء جان آموزگار و شیخ زکی یمانی

الجزایر به تروریستها پناهندگی سیاسی داد

درصفحه ٤

تلویزیون آمریکا: فلسطینی ها می‌خواستند هواپیمای عازم اسرائیل را منفجر کنند

فرودگاه‌های نیویورک، واشنگتن بسته شدند

●

فریاد مجروحین در فرودگاه نیویورک بآسمان بلند بود

درصفحات ۲ و ٤

با سری ۵ تائی، کلیه این جوایز را یکجا برنده شوید

استخدام مشاور و متخصص برای سازمان خدمات کمپیوتری

شرح در صفحه ۲۲

جناب آقای ایرج جدا

ترفیع آنجناب‌را صمیمانه تبریک می‌گوئیم.

ناصر جدا ـ علی اصغر جدا

جناب آقای جواد اتکال

انتصاب شایسته آنجناب را بسمت معاونت حوزه نظارت‌سیمه مرکزی تبریک عرض نموده موفقیت روزافزون جنابعالی را از درگاه ایزد متعال خواستارم.

ناصر بامداد فرخ

اطلاعیه شرکت سهامی ایران یاسا تایر ورابر

بدینوسیله به اطلاع کلیه نمایندگان و خریداران محترم تهران و شهرستانها میرساند که دفتر فروش لاستیک و کلیه فرآورده های شرکت ایران یاسا به محل کارخانه واقع در جاده قدیم کرج ـ جاده علیشاه عوض انتقال یافته، خواهشمند است جهت هرگونه سفارشات بامدیر فروش آقای حمید ملکی تلفنهای ۸ـ۹۶۳۹۷۵ مراجعه و تماس حاصل نمایند.

شرکت ایران یاسا تایرورابرسهامی خاص

جناب آقای محمدرضی ویشکائی

با قلبی آکنده ازتاثر و تاسف درگذشت سرکارعلیه مادر گرامی آنجناب را حضور جنابعالی وکلیه‌خانواده محترم صمیمانه تسلیت عرض نموده بقاء و سلامت‌آنجناب را همواره آرزومند است.

هیئت‌مدیره شرکت سهامی خاص مرتب‌نو

جناب آقای محمدرضی ویشکائی

باکمال تاثر و تاسف درگذشت سرکار علیه بانو فاطمه ویشکائی مادر بزرگوارتان رابه‌جنابعالی و سایربازماندگان تسلیت عرض نموده سلامتی وجود محترم و خاندان گرامی را ازدرگاه خداوند متعال مسئلت دارد.

هیئت‌مدیره شرکت سهامی عام صنعتی تولیدی‌مرتب

جناب آقای دکتر ایرج وحیدی

بدینوسیله درگذشت شادروان محمود وحیدی رابحضور آنجناب تسلیت میگویند.

هیئت مدیره و کارکنان شرکت ایران ترانسفو

جناب آقای ایرج وحیدی وزیر محترم نیرو

مصیبت وارده را به آنجناب تسلیت عرض مینماید.

هیئت مدیره و کارکنان شرکت سهامی کنتور سازی ایران

قابل توجه بانکها

رجوع به صفحه ۲۷ نیازمندیها

انتشار شماره پنجم سال چهارم مجله نظام پزشکی ایران

بقیه در صفحه آخر

چردن چند قطعه زمین تجاری ومسکونی آماده‌فروش ۲۹۱۱۸۱ آـ ٤۰٤۲۰

صاحبان صنایع و بازرگانان کشور

الاخاء

تنها مجلهٔ عربی زبان ایران با داشتن نمایندگی در ۱۲ کشور عربی

روزهای شنبه منتشر میشود

شرکت تضامنی مصطفی کلپایگانی ـ پسران و برادران

نمایندگی رسمی محصولات شرکت سهامی کارخانجات صنعتی ایران ناسیونال

مینی بوس ۵۰۸ مرسدس بنز ایران ناسیونال

بصورت مسافربری با ۲۱ سرنشین در دو نوع (شیشه خم و شیشه راست)

با دیزل نیسان بزرگ ـ تحویل ٤ ماهه نقد و اقساط

آدرس: سیمتری نظامی سه راه مختاری شماره ۲۰۰۲

تلفنهای:

۵۲۷۹۰۰-۵۳۶۳۰۱-۵۲۳۱۲۵-۵۳۹۳۲۰-۵۳۹۸۱۷

فروشگاه بزرگ تن پوش

افتتاح شد

خیابان پهلوی جنب سینما آتلانتیک

توجه حراج

اشیاء عتیقه و قدیمی

شرح در صفحه نیازمندیها

بتون ریزی بی سابقه در شهرک اکباتان

تاکنون این میزان بتون ریزی در عملیات ساختمانی سابقه نداشته است

مهندسان، متخصصان و کارگرانی که درشهرک نمونه اکباتان ده‌هزارواحد مسکونی را برای‌واگذاری بمردم بوجود می آورند، رکورد بتون ریزی در ایران را شکستند!

در حال حاضر در شهرک اکباتان روزانه هزار رچهارصد مترمکعب بتون ریزی میشود ولی بابیش بینی‌هائی که انجام گرفته و ماشین آلات مدرنی که در حال نصب شدن‌است، این میزان تاساعتی دویست وپنجاه‌مترمکعب افزایش خواهد یافت که تاکنون‌حتی در عملیات سدسازی نیز سابقه نداشته است.

بقرار اطلاع در شهرک نمونه اکباتان از ماشین آلاتی استفاده میشود که بهره‌برداری از برخی از آن ها درایران برای اولین‌بار است. در شهرک نمونه اکباتان ده هزار آپارتمان مدرن باکلیه وسایل رفاهی وضروری نظیر مدرسه، استادیوم‌های‌ورزشی، مراکز تفریحات و اجتماعات، فروشگاههای بزرگ، فضای سبز و غیره ایجاد میگردد. چهار هزار دستگاه فاز اول شهرک اکباتان که تادو سال دیگر تحویل‌خواهد شد، درهمان روز های اول بوسیله وزارتخانه ها، موسسات بزرگ دولتی، بخش های خصوصی و مردم خریداری شد و اکنون مردم مشغول خرید آپارتمان های فاز دوم باقساط پانزده‌ساله هستند.

اطلاعیه

کارخانجات تولیدی فیلور (فیلکو ـ هوور)

بدینوسیله باطلاع مشتریان عزیز میرساند که اداره‌مرکزی سرویس و سرویس تهران محصولات فیلکو و هوور بشرح زیر تغییر یافته است:

شرکت سرویس همگانی ایران: تهران جاده دماوندروبروی پمپ بنزین جوادیه تهران پارس

تلفن های: ۷۸۲۸۹۸ ـ ۷۸۲۱۸۶ ـ ۷۸۲۰۶۲ ـ ۷۸٤۵۱۵ ـ ۷۸۲۳۲۵

بازماندگان کارگران زنده‌بگور دست به‌تظاهرات زدند

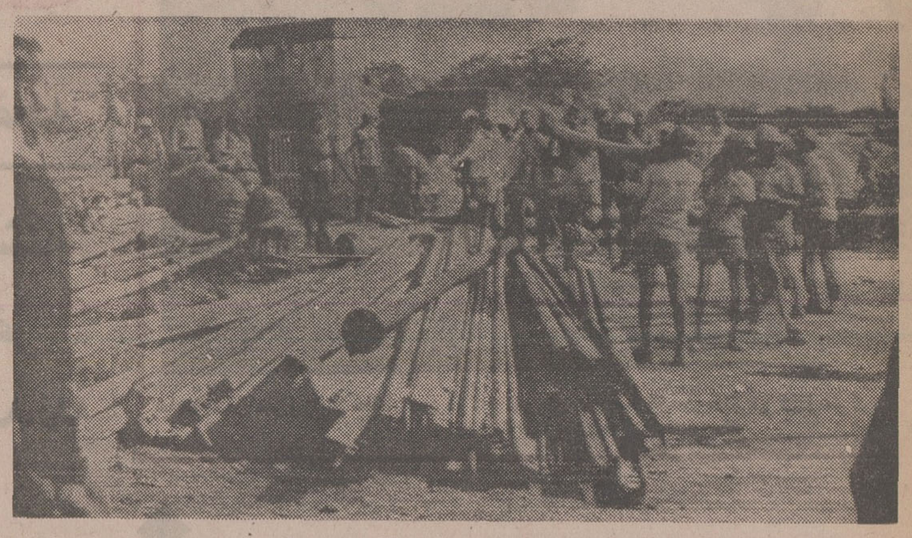

در عکس قسمتی از لوله هائی که مقامات هندی در اطراف معدن ذغال سنگ چسنان کارگذارده‌اند تا بوسیله آن آب موجود درمعدن این منطقه را خارج کنند دیده میشود . عکس رادیوئی آسوشیتدپرس

چسنالا - (هند)- رویتر - یونایتدپرس - زن یکی از کارگران معدنچی هندی دیروز بعد از آنکه اطلاع یافت که شوهرش یکی از صد ها نفر کارگرانی است که قربانی‌شوم ترین حادثه معادن ذغال سنگ در تاریخ کشور هند شده‌اند در صددآتش زدن خودبرآمد.

دیروز مقامات‌مسئول هندی و دستجات امدادگران عملا امید خود را به امکان نجات چندین صد نفر از کارگران معادن ذغال سنگ چسنالا در ایالت بیهار از دست دادند .

کارگرانی که اینک مرگ آنان حتمی بنظر میرسد روز شنبه گذشته بدنبال انفجاری که در یکی از تونل های‌معادن چسنالا بوقوع پیوست‌درعمق بیش‌از ۲۵۰ متری زیر زمین زنده بگور شدند و آنچه که باعث وخیم تر شدن وضع‌شد هجوم ۱۳۰۰ میلیون لیتر آب از چاه های متروک مجاوربه داخل تونل هائی بود که کارگران زنده بگور شده در آن کار میکردند .

رئیس‌بنگاه معادن‌دولتی‌ذغال سنگ چسنالا دیروز به خبرنگاران گفت که منطق و عقل سلیم بما میگوید که‌نباید امیدی به زنده ماندن کارگران زنده بگور شده داشته باشیم چون علاوه برصدها تن خاک وسنگ که برسر آن کارگران فرو ریخته - صدها هزار لیتر آب نیز حفره هایی را که معدنچیان مذکور در آنها بدام افتاده‌اند پر کرده است .

همان مقام اضافه کرد که‌با وجود این «معجزه» امری است که همیشه امکان وقوع آن وجود دارد و بهمین‌دلیل است که مانیز استفاده ازتلمبه های متعدد و نیرومند را برای خارج‌کردن آبی‌که معادن محل سانحه را پرکرده است ادامه میدهیم .

عده‌ای از ماموران پلیس بلافاصله پس از آنکه خبر یافتند که زن یکی از معدنچیان زنده بگور شده درصدد خود سوزی برآمده است به کمک او شتافتند و لباسهایش را که غرق در شعله های آتش شده بود دریدند و از تن وی خارج کردند

طبق یک آئین بسیار قدیمی هندی زنی‌که شوهرش میمیرد موظف است خودرا بسوزاند تاروح او به روح شوهرش ملحق شود اما این رسم از مدتها قبل‌و از زمانیکه انگلیسی ها برهند فرمانروائی میکردند منسوخ شده است

از طرف دیگر دیروز صد ها نفراز بستگان خشمگین معدنچیان زنده‌بگور شده که به محض آگاهشدن از ماجرای روز شنبه در اطراف معادن چسنالا و قسمت های اداری آن اجتماع کرده بودند در و پنجره های‌این تاسیسات را شکستند وکوشیدند که مقامات مسئول را مورد حمله قرار دهند

مدیر عامل معادن ذغال‌سنگ چسنالا به خبرنگاران گفت که خشم و نومیدی بستگان کارگرانی که دچار حادثه شده‌اند برای وی قابل درک است این شخص اظهار نظر کردکه بین ۱٦تا ۲۲ روزطول خواهد کشید تا بتوان آبهای زیادی راکه در تونل های‌محل حادثه جمع شده است بوسیله تلمبه ها خارج کرد و منطقی است که در این مدت طولانی هیچیک از کارگران زنده‌بگور شده جز بوسیله یک معجزه واقعی توانایی زنده ماندن نخواهند داشت .

مقامات هندی برآوردکرده‌اند که در حدود ۲۰۰۰ زن و کودک از بستگان کارگرانی که دچار فاجعه معادن ذغال سنگ چسنالا شده‌اندسرپرست هایشان را از دست خواهند داد از طرف یکی ازمقامات مسئول ایالتی‌در بیهار دستور داده شده است که به هریک از خانواده های کارگران قربانی حادثه ۱۰۰۰ روپیه (٦۰ لیره استرلینگ) بعنوان کمک خرج پرداخت شود

انتظار میرود که علاوه بر این بابت هر یک از کارگران زنده بگور شده۱۰هزار روپیه بعنوان وجه خسارت به بازماندگان او پرداخت گردد وبعلاوه ازهر خانواده به یک نفر کاری داده شود .

کمک آمریکا

دیروز دردهلی‌گزارش داده شد که از طرف آمریکائیان تعدادی تلمبه های نیرومندو دارای ظرفیت های بزرگ به وسیله هواپیما به‌هند فرستاده شده است تابرای‌کمک به‌خارج کردن آب‌از معادن ذغال‌سنگی که گفته میشود۳۷۲ نفر از معدنچیان هندی در آن زنده بگور شده‌اند مورد استفاده قرار گیرند .

عده‌ای از تکنیسین ها و کارشناسان آمریکایی نیزهمراه تلمبه های ارسالی به هند فرستاده شده‌اند تا در آن عملیات شرکت کنند .

مقدار آبی که در معادن محل حادثه گرد آمده است ۱۱۰ میلیون بشکه تخمین‌زده میشود واز هم اکنون بشدت شایع است که تمام ۳۷۲ نفر کارگرانی‌که‌براثر وقوع انفجار در معادن ذغال سنگ چسنالا در ایالت بیهار بدام مرگ افتاده‌اند ممکن است تاکنون جان سپرده باشند.

تروریست ها

فرودگاه نیویورک‌رامنفجر کردند

نیویورک- خبرگزاری فرانسه - آسوشیتدپرس - تروریست ها با دو بمب نیرومند یک فرودگاه نیویورک را منفجر کردند . در انفجار فرودگاه « لاگواردیا» رخداد وگزارش‌های نخستین حاکیست که در حادثه دست کم ۱۳ تن کشته و ۱۰۰ تن زخمی شدند.

سخنگوی فرودگاه اظهار داشت که‌انفجار در محلی که مسافران هواپیماهای خطوط داخلی شرکت های «تی. دبلیو .ا» و «دلتاایرلاین» پس از پیاده شدن‌ازهواپیما چمدانهای خودرا دریافت می‌دارند روی‌داد .

بلافاصله پس‌از انفجار ماموران سرویس های امنیتی آتش‌نشانی وگروههای نجات درمحل حاضر شدند وفرودگاه بروی هواپیماها بسته شد وبمکلیه‌هواپیما هائی که قراربود دراین فرودگاه بزمین بنشینند دستور داده شد در فرودگاههای دیگر فرود آیند وبرنامه‌پرواز هواپیماهائی‌که قراربود از «لاگواردیا» حرکت‌کنندلغو شد.

انفجار درحدود ساعت دوونیم بعداز نیمه شب (بوقت تهران) روی‌داد و نخستین گزارش حاکی بود که دست‌کم دوازده نفر کشته شده ونسی وپنج نفر دیگر زخمی گردیده‌اند .

یک گزارش دیگر حاکی است که هفتاد و پنج نفر در جریان این سوء قصد دچار سوختگی شده و در بیمارستان بستری شده‌اند .

خبرگزاری فرانسه گزارش دادکه انفجار یک بمب ساعت‌شمار نیرومند این فاجعه‌را ببار آورده است . در حالی‌که ماموران نجات درجستجوی اجساد مقتولین‌از زیر آوار بودند ماموران سرویس‌های امنیتی میخواستند علت انفجار را کشف کنند .

براثر انفجار سقف سالن شماره ۲۳ فرو ریخته و شیشه کلیه پنجره‌ها خرد شده و بفاصله دهها مترازمحل انفجار باطراف پرتاب شده است .

درتمام مدت شب آمبولانس‌ها آژیرکشان در راه بین فرودگاه و بیمارستانهای اطراف در رفت و آمد بودند. آندکی‌پس‌ازانفجار یک ناشناس بوسیله تلفن بمرکز اطلاع دادکه یک بمب دیگرتاچند لحظه دیگر درفرودگاه «لاگواردیا» منفجر می‌شود. ماموران‌واحد «مبارزه با بمب» بلافاصله برای پیدا کردن دومین بمب به‌جستجو پرداختند وطولی نکشید که دومین بمب کشف و بیدرنگ بی‌اثر شد .

تامدتی افراد دسته «ضد بمب» که همه‌شان‌اونیفورم مشکی بابازوبندهای طلائی پوشیده بودند باکمک سگ‌های پلیس‌که‌برای پیدا کردن بمب تربیت شده‌اند درجستجوی بمب‌های احتمالی دیگر بودند زیرا بیم آن میرود که خرابکاران بمب‌های دیگر را در گوشه وکنار فرودگاه کار گذاشته باشند .

پس ازانفجار سه‌بار افراد ناشناس تلفنی بمرکزپلیس اطلاع‌داده‌اند که بزودی بمب‌های دیگر در فرودگاه منفجر خواهد شد .

سومین ناشناس که تلفنی بامرکز پلیس تماس‌گرفت گفت یک بمب دیگر در ساعت چهار بعداز نیمه شب منفجر خواهدشد ولی‌درآن ساعت انفجاری روی‌نداد. از طرف مقامات محلی اقدامات امنیتی شدیدی بعمل آمده وقوای انتظامی فرودگاه را محاصره کرده‌اند و هلیکوپتر ها پیوسته برفراز باند فرودگاه و ساختمان‌ها پرواز میکنند.

یکی از کسانی‌که هنگام انفجار در فرودگاه بود اظهار داشت که صدای دو انفجار پیاپی راشنیده‌است.

دروا شنگتن

اندکی پس از حادثه انفجار در فرودگاه نیویورک بدنبال یک اخطار تلفنی فرودگاه واشنگتن نیز ناگهان‌بروی هواپیماها بسته شد وماموران پلیس کلیه مسافران و کارکنان شرکت‌های هواپیمائی را از فرودگاه اخراج کردند بلافاصله ماموران دسته «مبارزه با بمب» با کمک سگ‌های پلیس به جستجو پرداختند ولی نتوانستند اثری از بمب بدست بیاورند.

سازمان هواپیمائی فدرال سحرگاه امروز اعلام‌داشت که‌درفرودگاه «دترویت» نیزحالت خطر اعلام شده ولی رفت‌وآمدهواپیماهای‌خطوط داخلی دراین قرارگاه‌متوقف نشده است.

پس ازآنکه یک ناشناس بوسیله تلفن به‌مرکز پلیس دترویت اطلاع دادکه بزودی فرودگاه منفجر خواهد شد، واحدهای مبارزه بابمب باکمک سگهای تربیت شده تمام قسمت‌های ساختمان فرودگاه رامورد بازرسی قرار دادند .

سخنگوی سازمان هواپیمائی‌فدرال دریک‌مصاحبه مطبوعاتی اظهار داشت‌که رفت‌وآمد هواپیماها بطور محدود درفرودگاه «لاگواردیا» ازسر گرفته شده است.

کسانی که‌شاهد حادثه انفجار بمب در فرودگاه نیویورک بودند می‌گویند مسافران وکارکنان هواپیماها دیشب شب وحشتناکی را دراین فرودگاه گذرانیدند.

درمیان فریاد مجروحین وفعالیت شدید ماموران امنیتی برج کنترل فرودگاه پیوسته به‌سرنشینان‌هواپیما های شرکت‌های هواپیمائی دستور می‌داد که بیدرنگ‌از فرودگاه پرواز کنند. پس‌از پرواز این هواپیماها دیگر به‌هواپیمائی‌که ازشهرهای مختلف امریکا می‌آمدنداجازه فرود آمدن داده نمی‌شد .

انتشاردودسمی در کالیفرنیا

حدود ۳۵۰ نفر از ساکنان شهر کوچک آیوانهودر بخش مرکزی کالیفرنیا دیروز (دوشنبه) بعداز آنکه وقوع یک آتش سوزی موجب شد که‌دودسمی‌دارو های آتش گرفته حشره‌کش‌در منطقه وسیعی پراکنده شود از شهر بیرون برده شدند و مدت ۹ ساعت از آنجا بدور ماندند.

درکالکزاریلو واقع در کالیفرنیای جنوبی ماموران آتش نشانی حریق بزرگی راکه در یکی‌از جنگل ها برپا شده بود بطور کامل مهار کردند ، شعله های آتش قبل‌از آنکه فرونشانده شود به‌دیوار های یک موسسه مخصوص بیماران روانی نیزرسیده بود .

بدنبال این وقایع از ده هانفر از اهالی‌آیوانهو وماموران آتش‌نشانی برای آزمایش خون گرفته شد تا معلوم شود که آیا دود سمی را استنشاق کرده‌اند .

واتیکان با استفاده از سکس بعنوان تفریح مخالفت کرد

واتیکان - آسوشیتدپرس - دربارواتیکان فرمانی درباب جنبه های اخلاقی روابط جنسی تنظیم کرده که طبق گزارش های بدست آمده باردیگر مخالفت اکید کلیسای کاتولیک را باتلقی سکس بعنوان وسیله‌ای برای تفریح و لذت بردن تاکید میکند .

این فرمان عبارت از سند مختصری است که در ۱٦ صفحه تنظیم شده است ولی مندرجاتش مبنی برتحقیقات دامنه‌داری است که درمدت دوسال انجام گرفته و در جریان آن به‌آراء و عقاید بسیاری از اشخاص و موسسات‌ذینفع درکشورهای مختلف مراجعه شده است فرمان مذکور که طبق گزارش های موجود بمنظر پاپ نیز رسیده و مورد تایید اوقرار گرفته است‌اساسا اعتقاد جزمی کلیسای‌کاتولیک رادر مخالفتش با کنترل مصنوعی موالید بصورتی که در یکی از فرامین دیگر دربار پاپ در ۱۹٦۸ صراحت دارد مجددا تاکید می‌کند .

ژاکلین ، مامورین امنیتی را بحال آماده‌باش درآورد

سالت‌لیک سیتی (یوتا) - یونایتدپرس - ژاکلین کندی (اوناسیس) همسر بیوه شده جان کندی رئیس جمهوری اسبق آمریکا و اوناسیس ثروتمند متوفای یونانی دیروز در فرودگاه « سالت‌لیک‌سیتی» درایالت « یوتا» با ورود خود وضعی غیر عادی بوجود آورد بطوریکه ماموران امنیتی راناچار کردتادرحالت‌آماده‌باش قرار گیرند . ژاکلین علاوه بر این حاضر نشد به‌پرسش های عده زیادی از خبرنگاران در باره روابط عاشقانه شوهر اولش جان کندی با چندین نفر از زنان زیباجواب بدهد .

اعتصاب کارکنان بی-بی-سی

لندن - آسوشیتدپرس - کارکنان تحریری رادیو تلویزیون بی. بی .سی .لندن دیروز بمخاطراضافه حقوق ، اعتصاب ۲٤ ساعتی‌یی کرده‌اند . در تاریخ ۵۰ساله بی.بی.سی این نخستین باری است که نویسندگان شاغل‌در آن دست‌از کار میکشند وبراثر آن بخش خبرهاو برنامه های عادی این سازمان دولتی قطع میشود .

کنسولگری آمریکا در اری‌تره به موشک بسته شد

واشنگتن - خبرگزاری فرانسه - وزارت خارجه آمریکاتائیدکرد که‌کنسولگری این کشور در «اسمره» (اری‌تره) روز نهم دسامبر با موشک مورد حمله قرار گرفته است .

سخنگوی وزارت امور خارجه‌امریکادر یک‌مصاحبه مطبوعاتی توضیح داد که‌در آن روز سه موشک به سوی کنسولگری ایالات متحده شلیک شد ولی‌دراثر انفجار آنها تنها خسارات جزئی به ساختمان وارد شد .

پس از این حادثه به درخواست امریکا دولت اتیوپی حاضر شد که واحد های گشتی پلیس رابمراقبت از ساختمان کنسولگری بگمارد .

سخنگوی وزارت امور خارجه امریکا حاضر نشد بگوید که آیا این حمله از سوی‌استقلال طلبان«اریتره» صورت گرفته است یاخیر.

ناظران سیاسی استقلال طلبان «اری‌تره» را مسئول ربوده شدن دو نظامی و سه غیر نظامی آمریکائی در اتیوپی میدانند که تاکنون از سرنوشت آنها اطلاعی بدست نیامده است .

مپالا دست به تعرض تازه‌ای میزند

امریکا، دولت گویان را ازکمک به«مپالا» برحذر داشت

جرجتون(گویان)آسوشیتد پرس - رویتر - وزارت خارجه گویان دیروزدر یک بیانیه شدیداللحن دخالت آفریقای جنوبی‌را درانگولا محکوم کرد . لحن این اعلامیه و کلمات تندی که‌در آن بکار رفته موجب شده است تا در جرجتون‌پایتخت گویان شایع شود که این دولت ممکن است به کوبایی ها اجازه دهدکه‌از فرودگاه بین‌المللی تیمهری(درپایتخت گویان) به‌عنوان نقطه‌جدید سوخت‌گیری هواپیما هایی‌که به وزارت‌خانه هنوز جواب پیامی را که در همین‌زمینه سه یا چهار روز پیش برای دولت‌گویان‌فرستاده دریافت نکرده است . از طرف دیگر وزارت‌خارجه آمریکاتاکنون شواهدروشنی دریافت‌نکرده است‌که‌نشان دهد که‌هواپیما های کوبایی حامل تدارکات نظامی برای مپالا عملا از خاک گویان برای تجدید سوخت گیری در راه‌آنگولا استفاده کرده باشند .

«جان تراتز» سخنگوی وزارت خارجه آمریکاضمنا گفت که پیام مشابهی نیز از طرف این وزارتخانه برای دولت بارابادوس فرستاده شده است .

تعرض جناح مارکسیستی سپاه دیروز از این‌بابت که دولت گویان در آمریکای جنوبی ممکن است اجازه دهد که کوبایی ها از قلمرو گویان به عنوان پایگاهی جهت رساندن تدارکات نظامی به آنگولا استفاده کنند ابراز نگرانی کرد .

سخنگوی وزارت خارجه آمریکا اظهار داشت که این وزارت خانه هنوز جواب پیامی را که در همین‌زمینه سه یا چهار روز پیش برای دولت‌گویان‌فرستاده دریافت نکرده است . از طرف دیگر وزارت‌خارجه آمریکاتاکنون شواهدروشنی دریافت‌نکرده است‌که‌نشان دهد که‌هواپیما های کوبایی حامل تدارکات نظامی برای مپالا عملا از خاک گویان برای تجدید سوخت گیری در راه‌آنگولا استفاده کرده باشند .

«جان تراتز» سخنگوی وزارت خارجه آمریکاضمنا گفت که پیام مشابهی نیز از طرف این وزارتخانه برای دولت بارابادوس فرستاده شده است .

تعرض جناح مارکسیستی سپاه پوستانی که در آنگولا به خاطر تحصیل قدرت فرمانروایی مطلق بر این سرزمین نبرد میکنند طبق اطلاعاتی‌که‌در ژوهانسبورگ از منابع جاسوسی آفریقای جنوبی دریافت شده‌است‌در نظر دارد که بمناسبت‌شروع سال نو میلادی دست به‌یک تعرض جدید نظامی بزند و کوشش هایی را که ازجنبه دیپلماتیک و بخاطر برقرار کردن صلح در آنگولاجریان دارد به سود خوددرآورد.

منابعی که از آنها در ژوهانسبورگ نقل قول می شود پیشگویی کرده‌اند که آرتش نهضت خلق برای آزادی آنگولا به منظور گستردترساختن قلمروتحت کنترل سپاهیان این نهضت که از پشتیبانی موثر شوروی برخوردار است‌به زودی تعرض جنگی سال‌نو میلادی را آغاز خواهدکرد و در جریان آن مقادیرقابل توجهی از جنگ افزار های بسیار مدرنی را که از شوروی دریافت کرده است وارد میدان های کارزار خواهد کرد .

فرنجیه‌با تقسیم‌منصفانه پست های مهم بین مسلمانان ومسیحیان موافقت کرد

بیروت - خبرگزاری فرانسه - با وجودآرامش نسبی‌که درچندروز پیش در بیروت برقرار شده معذلک. مردان مسلح هنوز سنگر های خود را در خیابان ها ترک نگفته‌اند .

تا دیروز ظهر آرامش نسبی در شهر حکمفرما بود ولی طرف های‌شب بار دیگر صدای انفجار از بخش‌های مرکزی حومه جنوب شرقی پایتخت برخاست . رادیو بیروت گزارش داد که تیراندازی های پراکنده از بامداد دیروز آغاز شدتا پاسی از شب‌ادامه داشت . دیشب بسیاری از خیابان های پایتخت در تاریکی محض فرو رفته بود رادیو بیروت بمردم توصیه می کرد که از رفت و آمد در این‌خیابان خودداری کنند .

در ترابلس و زهله دیروزآرامش برقرار بود و هیچگونه‌حادثه‌ای روی نداد .

به عقیده کمیته عالی هماهنگی اوضاع در بیروت اکنون پنجاه‌درصد بهبود یافته است . از سوی دیگر فعالیت های سیاسی‌در تمام مدت‌دیروز ادامه داشت .

طرف های بعد از ظهر سلیمان فرنجیه گروهی از نمایندگان پارلمان را به حضور پذیرفت‌یکی از نمایندگان مجلس لبنان پس از این ملاقات به خبرنگاران گفت‌رئیس جمهوری‌باتقسیم منصفانه فوری پست های مهم بین مسلمانان و مسیحیان موافق است درباره تقسیم منصفانه کرسی های پارلمان بین مسلمانان و مسیحیان‌رئیس جمهوری گفته است که کرسی های پارلمان باید به تناسب‌آمار های‌موجود تقسیم شود .

سوریه و عراق همچنان میکوشند با میانجیگری بین مسلمانان‌و مسیحیان بطور قطع‌به بحران لبنان پایان‌دهند.

وزیر اطلاعات عراق بعد ازظهر دیروز برای دومین‌بار با سلیمان‌فرنجیه ملاقات ومذاکره کرد ولی پس‌ازپایان این مذاکرات از هرگونه اظهاری به خبرنگاران خودداری کرد .

اخبار کوتاه جهان

سلاحهای امریکائی از ویتنام تا اوروگوئه

● مونتویدو- اوروگوئه- آسوشیتدپرس - دیروز دولت اوروگوئه ادعا کرد قسمتی‌از سلاح‌هایی که در جریان عملیات‌ضد کمونیستی اخیر در این کشور بدست ماموران دولتی افتاده در اصل متعلق‌به سربازان‌آمریکائی مقیم ویتنام بوده است. این سلاح‌ها را واحدهای نظامی ویتنام شمالی یا ویت‌کونگ از سربازان آمریکائی اسیر یا کشته بدست آورده بودندو سپس در سراسر دنیا توزیع کرده‌اند .

فرودگاههای العیون به تصرف مراکش درآمد

● رباط - رویتر - بنا بر اعلام مقام های دولتی مغرب واحد های نظامی این کشور فرودگاه های نظامی و غیر نظامی العیون را از اسپانیا تحویل گرفته‌اند . همین مقام ها گفتند که‌نیروهای مسلح مغرب با توجه به موافقت نامه بین اسپانیا و مغرب و موریتانی که ماه پیش در مادریدامضاء شد این فرودگاه ها را در اختیار گرفته‌اند .

اکنون تنها واحد نظامی باقی مانده اسپانیا در صحرای غربی درداخلا واقع در ۵۰۰ کیلومتری جنوب العیون اقامت دارد . این واحد قرار است که در ژانویه‌سال آینده از صحرای غربی خارج شود .

نبرد در مرزهای لبنان و اسرائیل

● تل‌آویو - خبرگزاری فرانسه -سخنگوی‌ارتش اسرائیل اظهار داشت که دیشب یک پاسگاه پلیس در منطقه جلیله با سلاح های سبک‌و بازوکاموردد حمله‌قرارگرفت و اسرائیلی ها به این تیراندازی پاسخ دادند .

نبرد در مرز های لبنان و اسرائیل‌نیم ساعت‌ادامه داشت به نیرو های اسرائیلی تلفاتی وارد نیامد .

سرقت مواد سمی

بیروت- آسوشیتدپرس- دیروز ، دولت لبنان اخطار کرد که بین کالا های‌غارت شده از یک انبار دولتی مواد غذایی سمی و گاز کشنده ، وجود داشته است . دولت لبنان ، در اخطاری که روزنامه های بیروت آنرا منتشر کرده‌اند، گفته است : بازکردن در بطری های محتوی‌گازسمی، خطر مرگ‌فوری‌در پی دارد. علاوه‌بر این ، لوبیا ،عدس، برنج ، آرد،شکر و قهوه‌یی که از انبار دولتی غارت شده ، سم‌پاشی شده بوده است ، و بنابر این خوردن آن ها ، خطر مرگ دارد .

الجزایر به تروریستهای مهاجم به اوپك پناهندگی سیاسی داد

مسکو-خبرگزاری فرانسه-یونایتدپرس- تاس خبرگزاری رسمی شوروی گزارش پاره‌ای از روزنامه های «بورژوازی » را دایر بر اینکه مسکو پشت سرماجرای‌حمله تروریستها به مقر اوپك‌در وین قرار داشته جدا تکذیب کرد و از آن به عنوان یك «تهمت بیجا» و«تحریك سیاسی » نام برد «یوری‌کورنیلف» یکی از ناظران سیاسی خبرگزاری تاس ضمن تفسیر حادثه وین نوشته است از گزارش برخی از روزنامه‌ها چنین بر می آید که در حمله به مقر اوپك محافل‌امپریالیستی وصهیونیستی‌دست داشته‌اند.هدف این عملیات جدائی‌انداختن در صفوف سازمان کشورهای تولید کننده نفت و درهم شکستن قدرت نهضت‌مقاومت فلسطین بوده است .

خبرگزاری تاس خاطرنشان ساخت که اتحاد جماهیر شوروی معتقد است عملیات تروریستی به نهضت آزادی بخش‌خلق های عرب لطمه شدیدوارد ساخته وبرعکس به نیروهای مهاجم و مرتجعان امپریالیسم کمك میکند.

گفته میشود که تا کنون هیچ یك‌از دولتهای خارجی درخواست تحویل دادن‌یك یا چند نفر از کماندو ها را نکرده است از آن گذشته بین اتریش و الجزایر هیچگونه قراردادی درباره استرداد مجرمین وجود ندارد .

دولت الجزایر تاکنون هویت شرکت کنندگان در حمله به مقر اوپك را فاش نکرده است . یك‌منبع صلاحیتدار در این مورد گفت دولت الجزایر به‌هیچوجه مجبور نیست هویت کسانی را که‌به‌آنها‌پناهندگی سیاسی داده است باطلاع ماموران پلیس کشور های خارجی برساند .

هلموت اشمیت صدراعظم آلمان‌غربی در یك سخنرانی تلویزیونی گفت دولت فدرال‌دربرابر عملیات تروریستی وگروگان گیری روش محکم و خشنی پیش خواهد گرفت.

هلموت اشمیت تاکید کرد که تا کنون دولت فدرال آلمان‌ودولت هلندهرگز تسلیم درخواستهای اقراطی تروریستها در جریان حمله به سفارت آلمان غربی در استهکلم و ماجرای قطار برلن نشده‌اندو کلیه دولتهای دیگر نیز بایدبرای مبارزه باطاعون تروریستی چنین روشی پیش گیرند .

شوروی وترکیه پیمان‌دوستی امضامیکنند

آنکارا -یونایتدپرس -رویتر- آلکسی کاسیگین نخست وزیر شوروی دیروزدر پایان‌دیدار رسمی چهار روزه‌اش ازترکیه به کشور خود بازگشت واز اینکه شوروی و ترکیه راه ایجاد روابط بهتری را از جنبه های سیاسی و اقتصادی میان دو کشور گشوده‌اند اظهار رضایت کرد .

سلیمان دمیرل نخست وزیر ترکیه در نطقی که بمناسبت خدا حافظی نخست وزیر شوروی ایراد کرد گفت که روابط ترکیه‌و اتحاد شوروی دوستانه است .

در اعلامیه مشترکی‌که در پایان دیدار چهار روزه الکسی کاسیگین نخست‌وزیر شوروی از ترکیه به امضای وی و سلیمان دمیرل نخست وزیر ترکیه انتشاریافته است گفته شد که بین دو کشور بزودی یک پیمان دوستی به امضاء خواهد رسید و همکاری هاو روابط اقتصادی ترکیه و شوروی بیش از پیش بسط خواهد یافت .

کلاس روزنامه بزبان انگلیسی

در این کلاسها روزنامه بزبان انگلیسی تدریس میشود و درباره مندرجات آن‌محاوره به‌زبان‌انگلیسی انجام‌میگیرد

مؤسسه‌زبان‌انگلیسی طاهری

خیابان پهلوی - چهارراه امیراکرم شماره ۱٤۳ تلفن ٦٦۵۳۲۲

قابل توجه

دبیران ودانش آموزان

سال‌اول ودوم‌دبیرستان

کتاب

افزارشناسی

نوشته‌علی‌اصغر بهزادی

منتشر شد

مؤسسه انتشارات امیرکبیر

پیروزی‌لبخند

ز: فرهاد مسعودی

رمان تاریخی

شرح زندگی پرفرازونشیب

عباس‌مسعودی

بنیانگذار روزنامه‌نگاری نوین ایران

وگوشه‌هائی‌ازتاریخ

پنجاه ساله اخیر ایران

محل فروش: کتابفروشیهای امیرکبیر

در سراسر کشور

تشخیص بالینی بیماریهای قلب

اثر: دکتر ایرج دردشتی

کتابی است جامع ودرنوع خودکم‌نظیر که بابیانی بسیار ساده نگاشته آمده است . هدف از نگارش کتاب ، گسترش دانش بالینی اطباء و بخصوص پزشکان جوان و دانشجویان رشته‌های گوناگون پزشکی در تشخیص بیماری های قلب میباشد .

مطالعه این کتاب بکلیه علاقمندان و بخصوص آنانکه به‌افزایش قدرت بالینی و تشخیص بیماری های قلب توجه خاصی دارند ، توصیه میگردد .

مراکز فروش : موسسات مطبوعاتی و کتابفروشی های معتبر تهران و نمایندگان شرکت در شهرستان ها .

شرکت تعاونی تهیه‌و توزیع ناشران و کتابفروشان

تلفن : ۷۵۲۹۳٤

گروه کارشناسان صنعت و معدن

آمادگی خود را برای مشاوره ، مطالعه ، تهیه و اجرای کلیه طرحهای صنعتی و معدنی وساختمانی اعلام میدارد .

اول سهپید ژاهدی ساختمان ۱٤ طبقه ٤ شرکت شصت‌وشش

تلفن ۸۳۷٦۳۷

یك شرکت مختلط ایرانی وبلژیکی افراد زیر را باحقوق مکفی‌استخدام میکند :

۱- مهندس یا متخصص آشنا به ماشین آلات ومکالمه انگلیسی یا فرانسه یا آلمانی

۲- خانم منشی آشنا به تایپ‌لاتین ومکالمه انگلیسی

(ساعت‌کار ۸تا٤بعدازظهریکسره)

تلفن : ۸۳۱۳۲۰ - ۸۲۱۱۹۲

احداث دو ایستگاه جدید مسافربری راه‌آهن در تهران

دو ایستگاه جدید مسافربری راه آهن ، در غرب و جنوب تهران ساخته میشود وتعداد ایستگاه های مسافر بری راه آهن در تهران با احتساب ایستگاه موجود راه آهن‌به‌سه ایستگاه میرسد .

ایستگاه دوم راه آهن‌تهران در حوالی میدان شهیاد و ایستگاه سوم در حوالی کوی نهم آبان ساخته خواهد شد .

خط‌آهن شهری

همچنین برای کمک به رفع تنگناهای ترافیک شهر و بار سنگین ان یکخط آهن‌برای ارتباط‌درون شهری‌و سرویس خدمات بیرون شهری‌در تهران احداث‌میشود.

خط آهن‌فوق از محل استادیوم ورزشی آریامهر به مناطق کارخانجات صنعتی‌کنار جاده کرج‌نزدیک‌کارخانه‌ایران ناسیونال ، و سپس ازآنجا به ایستگاه شاه‌آباد در۲۴کیلو متری تهران در مسیر خط ـ آهن تهران ـ تبریز ادامه خواهد یافت .

خط آهن فوق سرتاسر در۳۴ کیلومتری جاده‌ساوه‌میهن‌ودگاه آینده تهران منتهی میشود.

فرودگاه آینده‌تهران دردشت وسیع شهریار در زمینی به مساحت ۱۳۰ میلیون مترمربع ساخته میشود و اراضی آن از سوئی به جاده ساوه و از طرف دیگر به جاده قمحدود میگردد .

پس از ایجاد خط آهن‌فوق مسیر استادیوم‌ورزشی‌آریامهر تا فرودگاه جدید تهران در فاصله زمانی ۲۰ دقیقه طی خواهد شد.

برای هر یک از ایستگاه‌های جدید راه آهن یک پارکینگ با ظرفیت ۵ هزار اتومبیل نیز ساخته خواهد شد .

همچنین با احداث ایستگاه عظیم مانوری آپرین در فاصله ۲۱ کیلو متری جنوب غربی تهران که تا قبل از پایان سال ۱۳۵۵ آماده بهره برداری‌می‌شود ، دیگر قطار های باری به ایستگاه های مسافربری نخواهند آمد .

با بهره برداری ازایستگاه آپرین قطارهای باری خطوط جنوب ، شمال ، شمال غرب و جنوب شرقی میتوانند مستقیما و بطور عبوری به ایستگاه آپرین وارد شده و در آنجا محمولات خود را تخلیه کرده و یا با تنظیم‌قطار های جدید بقیه محمولات آنها به مقصدهای مربوط‌فرستاده شود .

نقشه برداری‌و مطالعات‌اولیه برای احداث دو ایستگاه‌جدید مسافربری درتهران وهمچنین کشیدن یک خط آهن از استادیوم ورزشی آریامهر به فرودگاه جدیدتهران دروزارت راه و ترابری و راه‌آهن‌دولتی ایران شروع شده است .

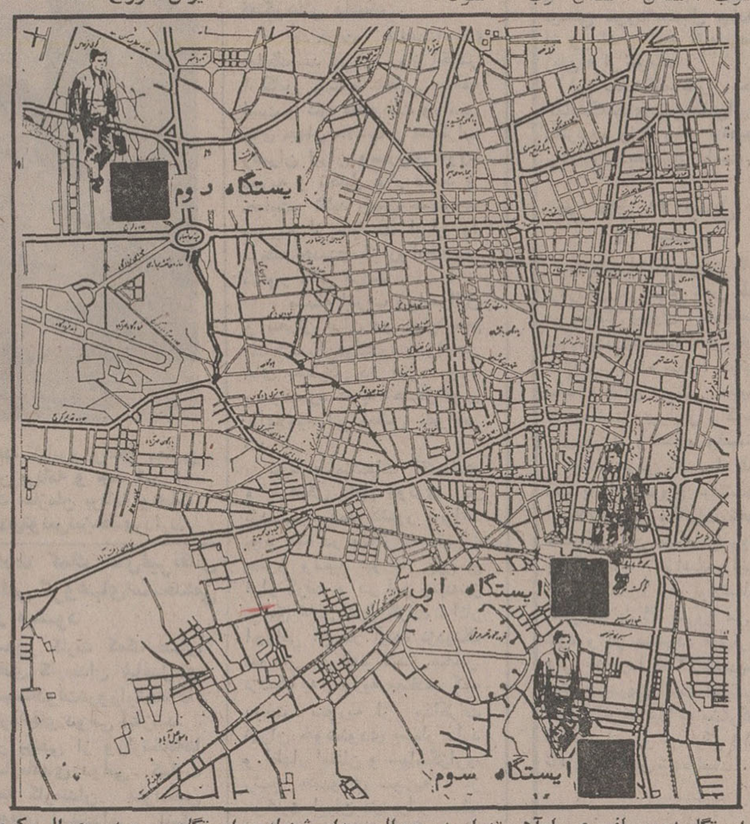

ایستگاه دوم‌مسافربری راه‌آهن تهران در حوالی میدان شهیاد و ایستگاه سوم در حوالی کوی نهم آبان ساخته میشود ، در۲۱ کیلومتری‌جنوب غربی تهران نیز یک ایستگاه باری راه‌آهن تاپایان سال آینده ساخته میشود. نقشه بالا محل دقیق ایستگاههای‌جدید را مشخص میکند .

روستائیان‌دواستان بیمه آزمایشی میشوند

بیمه روستائیان کشور ابتدا دردو استان بصورت دو طرح تحقیقاتی بمورد اجرا گذاشته میشود و سپس براساس این‌تحقیق نرخ حق بیمه‌ای که روستائیان‌باید بعنوان « فرانشیز » باحق‌مشارکت در بیمه بدولت بپردازند تعیین خواهدشد.

وزیر رفاه ضمن‌اعلام این‌نکته در مورد مشکلاتی که با اجرای بیمه روستائیان بوجود خواهدآمد گفت : تا ۲سال دیگر ۱۰ هزار تخت بیمارستانی در مناطق‌مختلف کشور آماده خواهد شد و با تحویل گرفتن بیمارستانهای وزارت راه و ترابری وراه‌آهن و دیگر بیمارستانهای دولتی اختصاصی واجرای طرح مدیریت تمام وقت ، پرداخت حقوق در مقابل پذیرش بیمار و کوتاه کردن مدت اقامت بیماران در بیمارستانها ، حداکثر استفاده از امکانات موجود جهت اجرای بیمه درمانی روستائیان خواهد شد.

وزیر رفاه اجتماعی افزود : همانطور که در فرمان اخیر شاهنشاه ذکرشده‌است برخورداری از مزایای بیمه های اجتماعی بر اساس مشارکت خود مردم انجام خواهد گرفت‌ووزارت رفاه‌اجتماعی پس از بررسی نرخ حق بیمه روستائیان نحوه اخذ آنرا اعلام خواهد کرد . دو استانی کمبرای اجرای طرح تحقیقاتی بیمه های روستائی درنظر گرفته شده ، عبارتست از استان کرمان‌واستان سیستان و بلوچستان .

بعضی‌ازسازمانهای دولتی بایدادغام‌شوند

« ... استان اصفهان از ۴۲ شهر تشکیل شده و دوهزار روستا دارد که ۶۷۳ روستای آن دارای جمعیتی بیش از۲۵۰ نفر است و مایاید برای ساکنان روستاها وسایل رفاهی مهیا کنیم . علاوه براین دولت‌بایستی بطورثابت نمایندگی هایی دراین روستاها داشته باشد تابتواند ارائه خدمت کند .نسبت‌جمعیت شهری به جمعیت روستائی در این استان ۵۹ به ۴۱ است و بعلت وجود این نسبت نزدیک بین جمعیت شهری و روستائی یابایستی عوارض ومالیات های وصولی هر شهر در خود آن شهر مصرف شود یادرموارد لزوم از محل بودجه های دولتی وملی سرمایه‌گذاری بعمل آید . »

آقای زاد استاندار اصفهان که در سمینار یک روزه در جمع نمایندگان‌استان‌درمجلسین سنا و شورای ملی و روسای سازمانهای دولتی سخن می‌گفت ضمن مطالب بالا به نارسایی در اجرای اصل عدم تمرکز دراین استان اشاره کرد و در بیان ویژگی های استان اظهار داشت ، در اینجامناطقی وجود دارد که در سال‌می‌تواند ۹ ماه فعالیت مداوم و سودمند داشته باشد . ازاین‌رو باید در برنامه‌ریزی های اساسی ، این ویژگی‌ها را منظور داشت.

استاندار در پایان ازلزوم ادغام بعضی از سازمان های اداری سخن گفت و یادآور شد که بایستی برنامه جامع توسعه اقتصادی و اجتماعی باتوجه به ظرفیت‌ها و برنامه های اجرائی مشخص شود.

به‌مشمولان عادی تهران تادهم بهمن مهلت داده‌شد

★ **به علت کثرت مشمولان عادی پیش‌بینی میشود گروه کثیری از آنان معاف شوند**

مشمولان عادی متولد سال ۱۳۳۵ تهران تا دهم بهمن ماه مهلت دارند که برای معرفی خود و دریافت‌دفترچه آماده بخدمت به حوزه‌مرکزی سازمان وظیفه عمومی‌مراجعه کنند .

این مشمولان روز ۱۶ بهمن ماه سال جاری جهت انجام خدمت زیر پرچم به مراکز آموزش نظامی اعزام‌خواهند شد .

مشمولان عادی غایب متولد سال ۱۳۲۳تا ۱۳۳۵حوزه‌های وظیفه و همچنین مشمولان شرقی ، غربی‌و جنوبی‌سازمان عادی غایب حوزه مرکزی نیز درصورتی که خود را بموقع معرفی کنندبه‌مراه‌این‌مشمولان به خدمت اعزام خواهند شد.

عده مورد نیاز نیرو های مسلح شاهنشاهی از بین این مشمولان و براساس‌امتیازات جسمانی و معلومات کلاسیک انتخاب و بقیه از انجام‌خدمت زیر پرچم معاف خواهند شد.

بعلت کثرت مشمولان عادی حوزه مرکزی پیش‌بینی‌میشود که عده زیادی از آنان جزو گروه مازاد قرار گیرند و از انجام خدمت زیر پرچم معاف شوند .

سازمان وظیفه همچنین‌اعلام کرد که اشتغال بکار مشمولان عادی متولد سال ۱۳۳۵ که ساکن و متولد تهران هستند در سازمانها و ادارات دولتی و بخش خصوصی تا دهم بهمن ماه سال جاری بلامانع خواهد بود، مشروط‌براینکه این مشمولان برای اعزام به خدمت دفترچه دریافت کنند .

مشمولان‌عادی غایب‌درصورتی که خود را معرفی کنند به خدمت اعزام و پس از انقضای خدمت دراختیار مراجع‌قضایی قرار خواهندگرفت‌ودرصورتی که مشمولان عادی غایب‌مازاد شناخته شوند از خدمت‌معاف و پرونده آنان به دادسرای تهران ارسال میشود و اگر برای مدت غیبت خود عذر موجه ارائه ندهند به زندان تادیبی از شش ماه تا دوسال محکوم خواهند شد .

نرخ جدید پول آسیائی

بانک مرکزی ایران امروز اعلام کرد: نرخ خرید و فروش واحد پول آسیائی (آ.ام.یو) تا اطلاع بعدی برای معاملات تحت های عضو برای معاملات تحت موافقتنامه اتحادیه پایاپای آسیا بشرح زیر خواهد بود :

یک آ.ام. یو به « ریال‌ایران» خرید ۸۰٫۹۴۷۲ ، فروش ۸۱٫۲۳۹۸ یک آ.ام.یو به « تاکابنگلادش » خرید۱۷٫۳۵۳۲، فروش ۱۷٫۴۱۶۰ یک آ.ام.یوبه « روپیه سریلانکا» خرید۹٫۰۲۵۰، فروش ۹٫۰۵۷۶ ، یک آ.ام.یوبه « روپیه‌نپال » خرید ۱۴٫۰۶۱، فروش ۱۴٫۶۵۸۹ ، یک‌آ.ام.یوبه « روپیه‌هندوستان»خرید۱۰٫۴۸۳۶، فروش ۱۰٫۵۲۱۴ .

صاحبان صنایع وبازرگانان کشور

الاتحاد

تنها مجله عربی زبان ایران از گروه نشریات موسسه اطلاعات با داشتن نمایندگی در ۱۲ کشور عربی، روزهای شنبه منتشر میشود

مجله دنیای ورزش روزهای شنبه هر هفته منتشر میشود

جوانان روز های دوشنبه منتشر میشود

WANTED

A rapidly expanding computer hardware/software company is looking for people with good experience in data processing. Attractive salaries and fringe benefits will be offered to right applicants. Please send your full resume to P.O. Box 41-875 Tehran.

سیلندر گاز

جهت گاز اکسیژن ـ گاز ازت و گاز کربنیک برای مصارف کارخانجات صنعتی ـ بیمارستانها و کارگاهها از کشور انگلستان وژاپن رسید

شرکت تجارتی فرهت

فیشرآباد ـ خیابان اراک (شرقی) شمارهٔ ۲۲

تلفن‌های: ۸۳۶۴۳۶ ـ ۸۲۷۲۴۸

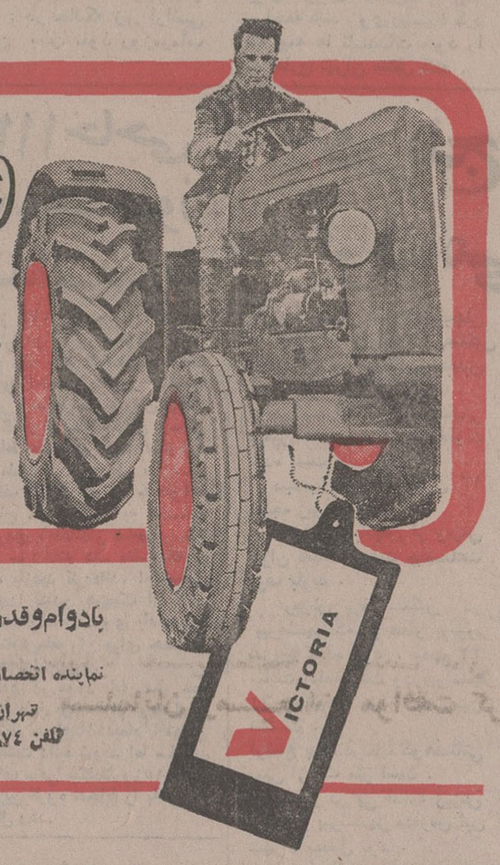

ویکتوریا

لاستیک مخصوص تراکتور

بادوام‌وقدرت بیشتر برای انواع تراکتور

نماینده انحصاری در ایران‌شرکت دنیای طایر

تهران خیابان ملت‌سنه‌راه‌اکباتان

تلفن ۳۰۴۶۷۴ ـ ۳۱۱۴۶۳ ـ ۳۰۴۴۸۳

خنک در تابستان ـ گرم در زمستان

با استفاده از سوخت ارزان گازوئیل یا گاز بجای برق

با دستگاه تهویه مطبوع آبزروبشن

نیگاتا

خیابان تخت‌طاووس ـ روبروی امیراتابک شماره ۱۴۵

تلفن ۸۵۶۶۹۰ ـ ۸۵۸۷۷۸ ـ ۶ و ۸۵۳۲۲۵

بسته‌بندی برای هرنوع احتیاج

HARTMANN LICENCE

شرکت مقوا سازی شرق ـ با همکاری شرکت هارتمن که بزرگترین موسسه تهیه بسته‌بندی در جهان است مناسبترین و مطمئن‌ترین بسته‌بندی را برای استفاده درکارخانجات وکارگاههای تهیه‌مواد غذائی ، تولیدکنندگان‌تخم‌مرغ ، رستورانهای مدارس، بیمارستانها ، آشپزخانه‌های‌ارتشی ، کارخانجات و استفاده‌درمنازل عرضه میدارد. امتیازات‌زیر بسته‌بندیهای مقوا سازی شرق را غیرقابل رقابت نموده‌است :

قیمت ارزان ـ بسته‌بندیهای مقوا سازی شرق از لحاظ قیمت غیرقابل رقابت است .

واتر پروف ـ نم و رطوبت در بسته‌بندیهای مقوا سازی شرق هیچ تأثیر ندارد.

بهداشتی ـ بسته‌بندیهای مقوا سازی شرق پس از شکل‌گیری در قالب ـ بمدت یکساعت در حرارت ۱۸۰ تا ۲۰۰ درجه سانتی‌گراد پخته میشود.

غیرقابل انعطاف ـ برخلاف بسته‌بندیهای دیگر بسته‌بندیهای مقوا سازی شرق شکل خود را حفظ میکند و کج و کوله نمیشود. در عین حال بقدر کافی قابلیت انعطاف دارد که شکسته و خرد نشود.

سبک وزن ـ از لحاظ وزن بسته‌بندیهای مقوا سازی شرق غیرقابل رقابت است.

عایق حرارت ـ مواد اولیه بسته‌بندیهای مقوا سازی شرق از مواد سلولزی و مقوائی است. بهمین علت عایق حرارت است و گرما و سرما در آن تاثیری ندارد.

لطفا" هر مسئله‌ای در مورد بسته‌بندی دارید با ما تماس بگیرید. ما حتما راهی ارزان و مناسب در اختیار شما میگذاریم.

شرکت صنعتی

مقوا سازی شرق

خیابان بوذرجمهری غربی شماره ۲۲۲۵ تلفن ـ ۵۳۳۱۵۴

مرکز پخش ـ موسسه امید ـ انتهای شاه ـ میدان محمدرضاشاه ـ جنب اداره هواشناسی

پلاک ۲۲ تلفن ۹۳۳۹۲۷ و ۹۳۹۲۱۲

TORKIAN 101

NEW YEAR'S EVE

2500 OR MORE PEOPLE will again enjoy themselves on New Year's Eve at the Arya-Sheraton Hotel.

In the ROOFTOP SUPPER CLUB will be Loris and his Group featuring DANNY BONYADI.

THE NEW YEAR'S EVE SPECIAL includes dinner, dancing, party favors and door prizes.

****

There will be SPECIAL NEW YEAR'S EVE Kebab Night program in the SAGHI GRILL, with Hossein Farid and his *Persian musicians and Salome*, the Lebanese belly dancer.

Reservations and assignment of table only against ticket sales at food and beverage manager's office, from 11 a.m. to 11 p.m.

For reservations call: 683021 Ext. 247

Arya-Sheraton Hotel

SHERATON HOTELS AND MOTOR INNS WORLDWIDE

جدیدترین وآخرین پدیده تکنولوژی آموزشی

پروژکتورهای فیلم استریپ با کاست وصفحه

دوکین DUKANE

- تمام اتوماتیک با استفاده از تصویر وصدا
- برای استفاده در جلسات کنفرانس
- کلاسهای آموزشی وعلمی
- مورد استفاده سریع وراحت درکلیه مجامع

DUKANE CARTRIDGE CASSETTE COMMANDER

می ماکس بزرگترین تهیه کننده وسایل کمک آموزشی از قبیل:

اورهدپروژکتور، فیلم استریپ پروژکتور، پروژکتورهای ۱۶ میلیمتری ناطق ولابراتوار زبان

با می ماکس مشورت کنید

MIMAX

و از تجربه وراهنمائی های مهندسین ومتخصصین می ماکس درراه پیشرفت آموزش استفاده کنید

شرکت می ماکس ساختمان آلومینیوم. تلفن: ۶-۶۶۱۰۳۴، تلکس: ۲۱۲۰۷۴

شرایط واگذاری تلفن در خارج از محدوده

★ بازاء هر کیلومتر فاصله، هزاروپانصد تومان از متقاضی دریافت میشود
★ مدارکی که برای واگذاری تلفن در خارج از محدوده، مورد احتیاج است

شرایط واگذاری تلفن در خارج از محدوده و تا ۲۵کیلو متری حومه تهران اعلام شد.

براساس این شرایط در جاده های شمالی و جنوبی کرج، ساوه، قم، خراسان، دماوند تا فاصله ۲۵ کیلومتری از تهران تعدادی تلفن به متقاضیان واگذار شدو هزینه های مربوط به واگذاری به متقاضیان بشرح زیر است:

مبلغ ده هزار ریال بابت قسط اول ودیعه به ازاء هر شماره تلفن‌مورد درخواست که باید به حساب شماره ۹۰۱۳۵ بانک ملی ایران در ناحیه ۸ تلفن شهری واقع درمیدان ۲۵ شهریور خیابان‌تابنده پرداخت شود.

مبلغ پانزده هزار ریال به ازاء هر کیلو متر فاصله محل مورد تقاضا برای هر شماره‌تلفن از میدان شهباز برای متقاضیان جاده کرج، از میدان شیرپاک برای متقاضیان جاده جنوبی کرج، ۲۰۰ متر بعداز سه‌راه آرامگاه برای متقاضیان جاده قم، ۲۵۰ متر بعداز ۱۲ متری ولیعهد برای متقاضیان جاده ساوه، از خیابان سنگبری برای متقاضیان جاده‌خراسان، ۵۰۰ متربعداز خیابان جوادیه برای متقاضیان جاده دماوند.

مبلغ ۱۲ هزار ریال درموقع برقراری هر انشعاب تلفن باید پرداخت شود ـ مبلغ ۱۵۰ ریال ماهیانه به ازاء هرکیلومتر جهت حق‌الحافظه هر شماره تلفن از متقاضیان دریافت می شود. متقاضیان‌باید درخواست های خود را با مدارک زیر به ناحیه ۸ تلفن شهری ارسال کنند.

فتوکپی پروانه رسمی کار از وزارتخانه ها و مراجع مربوطه در صورتی که تقاضا مربوطبه کارخانه‌یاشرکت‌باشد ـ بیمه‌نامه تعداد کارگران ـ نقشه زمین محل مورد درخواست ـ تعداد انشعاب تلفن موردنیاز.

مدت قبول تقاضای تلفن تا ۵ر۱۱ر۵٤ میباشد.

شرکت مخابرات پس‌ازدریافت این تقاضا ها و بررسی آنها و برآورد هزینه قطعی متعاقبا به متقاضیان اعلام خواهد کردکه ۵۰ درصد هزینه های مربوطه را همراه با قسط اول ودیعه به حساب شماره ۹۰۱۳۵ در ناحیه۸تلفن‌شهری‌پرداخت کنند.

معاون انجمن از خدمات شادروان عباس مسعودی‌تجلیل کرد

مسئله جیره‌بندی آب درانجمن شهر

دیشب انجمن شهر تهران جلسه داشت. در آغاز این جلسه که بریاست آقای رشید نادرخانی تشکیل شد، آقای علی سپهر نایب رئیس انجمن پیرامون ارزش مراکز اسناد و آمار تاریخ پنجاه سال اخیر ایران سخن گفت و ضمن یادآوری لزوم تشریک مساعی با این مراکز مهم، کتاب های پل فیروزه و پیروزی لبخند را بعنوان گوشه‌ای از تاریخ معاصر و تحولات پنجاه ساله اخیر توصیف کرد. آقای سپهر آنگاه به شرح خدمات شادروان‌سناتورعباس‌مسعودی بنیانگذار موسسه بزرگ مطبوعاتی اطلاعات پرداخت و از وی تجلیل کرد.

آنگاه آقای خواجوی نماینده انجمن مساله کمبودآب و پیشنهاد جیره‌بندی شدن آب را که بوسیله سازمان آب تهران عنوان شده مطرح کردو گفت: در حالیکه زیر اراضی تهران بعلت نفوذ روزمره‌آب های نافذ، به دریا مبدل شدمو سطح آبهای زیر زمینی هر لحظه بالا می‌آید، اظهارنظر سازمان‌آب‌منطقی‌بنظر نمیرسید، سوی‌دیگرچهارصدقنات دایردر از داخل شهر وحومه وجود دارد که در صورت استفاده صحیح از آب آنها هرگز در این شهر با کمبود آب روبرو نخواهیم شد.

خواجوی بعدا طی یک گفتگوئی با خبرنگار اطلاعات خاطرنشان ساخت که نظر به اشباع شدن اراضی تهران از آب، قنوات تهران برخلاف دیگرنقاط‌مملکت طی سال‌های گذشته‌پر آب شده وکاملا قابل استفاده میباشد.

خواجوی‌همچنین از تمرکز ادارات‌شرکتهای‌بیمه در خیابان های مرکزی و پر رفتو آمد تهران‌انتقادکرد و گفت: مفهوم اینکار آنست که مردم نتوانند برای دریافت خسارت به بیمه مراجعه کنند. وی پیشنهاد کرد که بیمه ها تاسیسات خود را به خارج تهران منتقل کنند.

فسفات وروغن زیتون ازتونس وارد میشود

هیات اقتصادی تونس که بریاست مصطفی زعنونی وزیر برنامه‌ریزی این کشور برای شرکت در اجلاس مشترک وزیران ایران ـ تونس‌بتهران آمده بود پیش از ظهر امروز تهران را ترک کرد.

در پایان‌سفرهیات اقتصادی تونس امروز بیانیه‌ای انتشار یافت که براساس آن همکاری های دو کشور در زمینه های بازرگانی، مالی، سرمایه‌گزاری و فنی گسترش می‌یابد و ایران ۱۵ میلیون دلار از هزینه۳۰۰ میلیون دلاری سد «سیدی‌سالم» در تونس‌را بصورت وام‌تامین می‌کند.

بعلاوه هیاتی برای خرید روغن زیتون و فسفات باین کشور سفر خواهد کرد.

همچنین همکاریهای ایران‌ـ تونس پیرامون برنامه‌ریزی و کمپیوتر نیز توسعه خواهد یافت.

دکتر مجیدی وزیر مشاور و رئیس سازمان‌برنامه و مصطفی زعنونی وزیربرنامه ریزی تونس را هنگام مبادله پروتکل تازه همکاری های اقتصادی و فنی دو کشورنشان می‌دهد. شاپور راسخ معاون سازمان برنامه و چند تن از مقامات سازمان برنامه وهیات اقتصادی‌تونس‌نیزحضوردارند.

۱۱۳حاجی گمشده‌هنوز پیدانشده‌اند

از ۱۱۳ نفر حجاج گمشده ایرانی در کشور سعودی هنوز هیچ یک پیدا نشده‌اند. محمد حسین احمدی معاون نخست وزیر وسرپرست سازمان اوقاف در گفتگوئی بانمایندگان وسایل ارتباط جمعی در جده اعلام کرد که ماموربن وعوامل سازمان اوقاف باکمک افراد خانواده حجاج گم شده که به عربستان سعودی آمده‌انداز تمام‌بیمارستان ها ـ سردخانه ها ـ منا ـ مکه و جده بازدید کرده‌اند، اما موفق به پیدا کردن هیچیک از ۱۱۳ گمشده نشده‌اند. وی یادآورشد که تلاش‌ماموران برای جستجو بازهم ادامه دارد.

احمدی در مورد پایان سفر حج گفت: طبق برنامه‌قرار بوده است که تمام حجاج‌تا۱۸دیماه به تهران بازگشت داده شوند اما سازمان اوقاف سعی میکندتاروز۱۵ دیماه آخرین گروه حجاج را به تهران انتقال دهد.

در پنج استان برف می‌بارد

بار دیگر شهر های آذربایجان و همدان زیر بوشش‌سنگین برف رفت و ببخبندان شدیدی این شهر ها را فرا گرفت.

در شهرهمدان برفسنگینی بزمین نشسته و شهر خلوت شده است.

دیشب سرمای همدان ۱۳ درجه زیر صفربود.

★ در مهابادپس از ریزش باران شدید، بمدت چندساعت برف بارید.

ریزش برف سنگین در پیرانشهر که از عصر پریروز شروع شده بود، مدت ۳۲ ساعت ادامه یافت ودرپیرانشهر ۶۰ سانتیمتر برف به زمین نشست.

ارتفاع برف درنقاط کوهستانی بیش از یک متر است.

دیروز در پی ادامه ریزش برف در پیرانشهر مدارس این شهر، تعطیل بود.

برف سنگین، کلیه راه های روستائی را در پیرانشهربسته و دیروز راه پیرانشهر ـ رضائیه، به علت ریزش‌برف وادامه کولاک، بمدت۳ساعت بسته بود.

★ریزش برف در تبریز از ساعت ۷ دیشب شروع شدمو ادامه دارد. ریزش برفصبح امروز درتبریزهمراه باکولاک بود و باد سوزنده‌ای مردمرا آزار میداد.

● ریزش باران در رشت، بندر پهلوی و شهر های‌دیگر گیلان که ازدیروز شروع‌شده ادامه دارد.

باران سیل‌آسا

● باران، خیابان های‌آبادان و اهواز را زیر سیلاب برد و در آمد و شدمردم درکوچه ها و حرکت اتومبیل ها در خیابان ها مشکلاتی بوجود آورد.

ریزش باران درآبادان و اهواز که از سحرگاه دیروز آغاز شده بود، تا دیشب‌ادامه داشت.

★ ریزش برف در بروجرد، دیشب باباران همراهبود ولی از نیمه شب باران تبدیل به برف شد و تا صبح دیروز حدود بیست سانتیمتر درشهر برف بزمین نشست.

راه اراک ـ بروجرد در گردنه «زاریون» بعلت ادامه کولاک برف بسته شده و رانندگان وسایل نقلیه برای رفتن به خرم آباد، از راه خرمشهر استفاده میکنند.

● دیشب در پی ٤ ساعت ریزش باران، در اصفهان‌برف بزمین نشست.

ریزش برف و باران، در تلفن های‌شهراصفهان اختلالاتی بوجود آورد.

در شهر کرد نیز باران و برف بارید. در کوه های‌شهر کرد برف سنگینی زمین‌نشسته است.

در میمه دیروز ٤ ساعت برف بارید و در این مدت ۱۳ سانتیمتر برف بزمین نشست.

راه های میمه ـ لایبید و میمه ـ لوشاب به علت‌ریزش برف سنگین بسته شده‌است.

ریزش برف در اراک که از ساعت یک بعد از ظهردیروز شروع شده بود، تا ساعت۸ دیشب ادامه یافت و ازساعت ٤ بامداد امروزنیز ریزش‌برف در این شهر شروع شده و ادامه دارد.

شب ژانویه و برف

مسیحیان پایتخت و غربو شمال غرب کشور شب ژانویه امسال را بدون برف خواهند گذراند.

گزارش هواشناسی حاکیست که فردا شب (شب ژانویه) آسمان پایتخت و غرب و شمال غرب کشور صاف و گاهی نیمه ابری خواهد بود. بدین ترتیب مسیحیان مقیم پایتخت و مناطق یاد شده عید ژانویه را بدون برف برگزار خواهند کرد.

آسمان تهران و شمیرانشب گذشته پوشیده ازابرشدو از اواخر شب ریزش برف بطور متناوب آغاز شد. پیش‌بینی هواشناسی حاکیست که ریزش برف و رگبار پراکنده در اوایل امشب قطع میشود و آسمان پایتخت نیمه ابری خواهد شد.

دوره‌فوق‌لیسانس دردانشکده‌علم‌وصنعت

شورای علمی و هیات امناء دانشکده‌علمو صنعت ایران‌بمنظور جذب دانشجویان‌به امورتحصیلی وپژوهشی و تشویق پژوهندگان برای کشف و نوآوری درمسائل علمی طرح جدیدی را بتصویب رسانید که براساس آن کلیه دانشجویان دانشکده می توانند باارائه طرحهای جدید ۳ واحد دریافت کنند.

این رشته فرعی که بنام‌واحد نوآوری، در برنامه آموزشی گنجانیده شده‌به همه دانشجویان دانشکده علم و صنعت امکان می دهد تابتحقیق و مطالعه پیرامون علوم بپردازند.

دکتر جمالی‌معاون آموزشی و پژوهشی دانشکده علمو صنعت در گفتگوئی باخبرنگار ما گفت اگر تحقیقات دانشجویان قابلیت باشد ۱۰۰۰ تومان نیز بعنوان پاداش به پژوهنده مورد نظر پرداخت میشود.

تمام رشته ها

طرح پیشنهادی‌دیگری که‌هنوز بمرحله تصویب نرسیده و در شورا مورد بررسی است ایجاد دوره فوق لیسانس در کلیه‌رشته های دانشکده علم و صنعت است وگفته‌میشودکه برای دانشجویان دوره فوق‌لیسانس۲٤ واحدبرای تهیه پروژه و حل مسائل صنعتی ایران که راهگشای مشکلات فنی کشور باشد در نظر گرفته شده است وداوطلبان گذراندن دوره فوق لیسانس می توانند با ارائه طرحهای پژوهشی و پیشنهاد های ابداعی ۲٤واحد از مجموعه ۳۸ واحد فوق لیسانس رابگذرانند.

هم اکنون دانشکده‌علمو صنعت در ۷ رشته اصلی الکترونیک، الکترونکنیک، شیمی، راه و ساختمان، معماری، ماشین‌سازی مکانیک برای لیسانس دانشجو می پذیرد ودر صورت تصویب دوره فوق لیسانس داوطلبان می توانند در رشته‌های هفتگانه بالا تحصیل خودرا تا فوق لیسانس ادامه دهند.

دانشکده علمو صنعت درتیرمسال دوم سال تحصیلی ۵۵ـ۵٤ دررشته‌مهندسی‌شیمی ۵۰دانشجو می پذیرد.

فلسطینی‌هامسئولیت انفجار فرودگاه‌نیویورک رابعهده گرفتند

نیویورک ـ یونایتدپرس ـ خبرگزاری فرانسه ـ حادثه انفجار دو بمب‌در فرودگاه «لاگواردیا» که گزارش های اولیه حاکیست ۱۳ کشته‌و ۱۰۰ مجروح‌بیارآوردابعادوسیعتری یافت.

شخصی که خود را سخنگوی سازمان آزادی بخش فلسطین معرفی میکرد به پلیس نیویورک اطلاع داد که انفجار دیروز دو بمب در فرودگاه لاگواردیا کار سازمان آزادیبخش فلسطین بوده است شبکه سرتاسری تلویزیون آمریکا نیزدر گزارش فوق‌العاده خود ادعا کرد که‌انفجار فاجعه‌بار فرودگاه (لاگواردیا) توسط سازمان آزادی بخش فلسطین انجام گرفته است. بنا به این گزارش افراد سازمان آزادی بخش‌فلسطین قصدداشتند یك هواپیما «ترانس ولدایرلاینز» را که عازم تل‌آویو در اسرائیل بود منفجر کنند اما معلوم‌نیست در صورت درست بودن گزارش شبکه تلویزیون آمریکا چگونه انفجار دو بمب در بخش‌دریافت اثاثه درترمینال‌فرودگاه نیویورك صورت گرفته است نماینده سازمان آزادیبخش در سازمان ملل بلافاصله شایعات مربوط به شرکت داشتن‌سازمان‌آزادی‌بخش در سوءقصدفرودگاه «لاگواردیا» را تکذیب کرد.

در شهر ویل کلوراددو که رئیس جمهوری آمریکا سرگرم گذراندن تعطیلات کریسمس در این منطقه است سخنگوی‌رئیس جمهوری به خبرنگاران گفت: رئیس جمهوری درپی حادثه‌انفجار دو بمب در فرودگاه لاگواردیا بلافاصله جزئیات حادثه را به دقت زیر نظر گرفته بیدرنك سازمان اف.بی.آی وزیر حمل و نقل‌رامامور کرد ضمن‌رسیدگی فوری به حادثه در عین حال گزارش های لحظه به لحظه‌به جرالد فورد بدهند

در پی‌انفجار اعلام شدفرودگاه «لاگواردیا» که‌اینك‌قسمت بزرگی از آن بصورت ویرانه‌ای درآمده است‌دست‌کم ۲٤ساعت‌دیگربسته خواهد بود. و اینك ده ها مامور نجات وامداد سرگرم جستجودر میان ویرانه های حاصله ازانفجار هستند چون احتمال داده میشود هنوز اجساد دیگری در میان آوار محل وقوع‌حادثه بوده‌باشد.

دفترخبرگزاری یونایتدپرس‌در نیویورك نیز اعلام کرد یك شخص ناشناس د ریك پیام‌تلفنی اطلاع داد که انفجار دو بمب در فرودگاه لاگواردیا کار سازمان رهائی بخش فلسطین بوده است. این گزارش مورد تائید مقامات رسمی دولت آمریکا و پلیس نیویورك قرار نگرفته است.

تماس تلفنی اطلاعات با واشنگتن درباره وضع ایرانیان

بدنبال انفجار در یکی از مهمترین ساختمان های فرودگاه لاگواردیا در نیویورک اطلاعات تصمیم گرفت از چگونگی حادثه واینکه آیا بین ۱۱۳ نفر کشته و زخمی ایرانی نیز وجود دارد درتهران باوزارت خارجه و در واشنگتن باسفارت ایران تماس بگیرد.

محمدسهیلی دیپلمات ایرانی در ساعت ۵ر۳ بامداد به وقت واشنگتن که کشیك شب سفارت بود در پنک گفتگوی تلفنی به اطلاعات گفت که خبر حادثه را از طریق رادیو شنیده استولی تاکنون هیچگونه خبری در باره اینکه آیا ایرانیان در این حادثه کشته و یازخمی شده‌اند دریافت نداشته است.

محمد سهیلی اضافه کرد در صورتیکه در ساعتهای آینده خبری به سفارت برسد فورا به تهران اطلاع داده خواهد شدتا به اطلاع عموم برسد.

محمود هاتف رئیس اداره چهارم سیاسی وزارت خارجه‌که مسئول امور آمریکا است در یک گفتگوی تلفنی به اطلاعات گفت که او هم خبر حادثه را دنبال‌می‌کند ولی تاکنون (ساعت ۱۲)خبری نه از طریق‌واشنگتن و نه از طریق کنسولگری ایران در نیویورک و سایر نمایندگی های سیاسی ایران در آمریکابه تهران‌نرسیده است و بدین‌ترتیب باحتمال زیاد هیچگونه آسیبی بایرانیان وارد نیامده است.

فرودگاه لاگواردیا که امروز صبح‌توسط فلسطینی ها منفجر شد در نزدیکی فرودگاه کندی قراردارد ومخصوص پروازهای داخلی آمریکا است بنابراین ورود و خروج به این فرودگاه زیادتحت کنترل نیست و هرکس هر زمان که لازم باشد میتواند وارد فرودگاه لاگواردیا شود. لاگواردیا بزرگترین فرودگاه نیویورک و شاید آمریکا است. و از نوع خود قدیمی ترین فرودگاه آمریکا بشمار میاید.

مذاکرات شاهنشاه‌ـ حافظ‌اسد

مذاکرات‌شاهنشاه و حافظ اسددیشب‌دنبال شد و رهبران دو کشور در ضیافت شامی که رئیس جمهوری سوریه و همسرشان‌به‌افتخاراعلیحضرتین در کاخ گلستان دادند بایکدیگر گفتگوهائی داشتند.

مذاکرات شاهنشاه و حافظ‌اسد در دو روز اخیر انعکاس وسیع جهانی داشته است و کلیه مطبوعات ورادیو های جهان ملاقات و مذاکرات رهبران ایران وسوریه‌رامورد تجزیه و تحلیل قرار دادند و حمایتو تائید رئیس جمهوری سوریه از سیاست ایران را مرحله جدیدی از روابط دو کشور تلقی کردند.

مسئله اعراب و اسرائیل و بحران لبنان دو مورد مهم مذاکره‌سران‌دو کشوریو دو تفاهم های مشترکی در این مورد وجوددارد که به احتمال قوی دراعلامیه‌نهائی‌منعکس خواهد شد.

توسعه مناسبات اقتصادی و فرهنگی عامل موثری در نزدیکی آینده‌دوکشور خواهد بود که در مذاکرات تهران بطور وسیع مورد بررسی قرار گرفت و در این زمینه‌نیز توافق هایی انجام گرفت. آثار اجرائی آن در آینده نزدیک نمودار خواهد شد. محافل نزدیک به سوریه معتقدند که دولت سوریه از مذاکرات تهران خوشنودی بسیار دارد و اظهار امتنان و سپاسگزاری رئیس جمهوری سوریه از موقعیت ایران در برابر مسئله اعراب و اسرائیل انعکاسی از همین خوشنودی است.

بعلت بدی هوا سفر امروز حافظ‌اسد و همسرشان‌باصفهان و مشهد انجام نشد.

کارت کمك های‌غیرنقدی براساس گروههای‌استخدامی صادر میشود

صدور کارت کمک های غیرنقدی کارمندان شاغل و بازنشسته‌دولت‌دروزارتخانه‌ها و سازمانهای دولتی آغازشد.

در برخی از وزارتخانه‌ها و سازمانهای دولتی کارت سهمیه کارمندان براساس گروههای استخدامی آنان صادر و توزیع میشود، بدین ترتیب کارت کمک‌های غیرنقدی کارمندان گروههای‌پائین‌زودتر صادر شده و بین آنان توزیع می‌گردد.

خبرهای کوتاه

نمایشگاه زن و هنر گشایش یافت

دیروزنمایشگاه زن و هنر در حضور والاحضرت شاهدخت اشرف پهلوی ریاست عالیه سازمان زنان ایران گشایش یافت. والاحضرت بهنگام تشریف‌فرمائی مورداستقبال چندتن از وزراء و دبیر کل‌سازمان زنان قرار گرفتند.

این نمایشگاه‌در محل نمایشگاههای بین‌المللی‌ایران دائرشده و تا روز ۲۵دیماه برای‌بازدیدعموم آزاداست.

تلفن های ۲۹ تبدیل به ۳۲ میشود

به علت انجام عملیات کابل برگردان در مرکز تلفن ظفر در خیابان پهلوی، حدفاصل خیابان‌های‌صداقت و پیرایش، ضلع‌غربی‌جاده سوم، خیابان سایه، ضلع جنوبی خیابان های‌حکمت وپیرایش و کوچه های‌مهرداد و شناسا وقسمتی از جاده جردن که شماه تلفن آنها با ۲۹ شروع میشود اختلالاتی در مکالمات تلفنی مشترکین این مناطق روی خواهد داد. براساس این کابل‌برگردان۲ رقم اول‌شماره هائی که با ۲۹ شروع می‌شود و در محدوده فوق‌قرار دارد از فردا به ۲۲ تبدیل میشود بدیهی است این‌تغییر شماره‌تلفن‌ها قبلا به مشترکین اعلام میشود و در مرکز ۱۱۸ تلفن‌نیز منظور شده است.

درآمد ۷۵ میلیاردی گمرك

درآمد گمرک ایران حاصل از ترخیص کالا تاپایان آذرماه سال ۱۳۵٤ به ۷۵ میلیارد و ۱۸٤ میلیون ریال رسید که‌این رقم سود بازرگانی و حقوق گمرکی ورود بیش‌از ۶۱۸ میلیارد ریال کالا در ۹ ماهه سال جاری بوده است.

براساس آماری که در این زمینه از سوی اداره آمار و خدمات ماشینی گمرک ایران انتشار یافته است، حجم واردات در۹ ماهه سال۱۳۵٤ اندکی بیش از ۹ میلیون و ۳۳۸ هزار تن بوده است.

مطابق همین آمار بیشترین کالا از طریق بنادر جنوب خاصه بندر خرمشهر وارد شده و بهمین جهت وصولی گمرک خرمشهر بیش از سایر گمرکات کشور است.

انتخابات کلوب روتاری تهران

کلوب روتاری تهران دیروز محمد قره‌گوزلورا بسمت‌رئیس کلوب در سال مسیحی۲۶ـ۷۷ با رای مخفی اعضای کلوب در پارك هتل انتخاب کرد.

رئیس تحریریه «صوت‌العرب» در اطلاعات

آقای عدنان حموده رئیس هیئت تحریریه مجله «صوت‌العرب» چاپ دمشق صبح امروز در موسسه اطلاعات حضوریافت و پس از ملاقات با آقای فرهاد مسعودی مدیر اطلاعات ازقسمت های‌مختلف اطلاعات بازدید کرد.

نمایندگان کارگران شوروی در تهران

دیروز هیئت نمایندگی کارگران شوروی به دعوت سازمان کارگران ایران وارد تهران شد. اعضای این هیئت‌عصردیروز در آرامگاه اعلیحضرت رضاشاه کبیر حضور یافتند و با نثاردسته گل ادای احترام کردند.

دبیر شورای آموزش پزشکی و تخصصی

از طرف‌وزیر علوم‌و آموزش عالی دکترداود کاظمی‌استاد دانشگاه تهران به سمت‌دبیر شورای آموزش پزشکی وتخصصی‌رشته های‌پزشکی منصوب شد.

۵۲خانه انصاف‌جدید

براساس اعلام سخنگوی وزارت دادگستری در آذرماه سال جاری ۵۲ خانه انصاف جدید افتتاح شد و انتخابات تعیین اعضای دوره دوم۱۱۰ خانه انصاف نیز انجام گرفت. بااین ترتیب در حال حاضر تعداد خانه های انصاف در سراسر کشور به ۹۱۱۰ واحد رسیده و اهالی ۱۶ هزار و ۳۹۵ روستا از مزایای عدالت سهل ورایگان بهره‌مند می‌باشند. همچنین تعداد شورا های داوری که در شهر ها به تعمیم‌و تامین عدالت‌میپردازند، درپایان آذرماه به ۲۵۲ حوزه رسیده است.

مواخذه کارگران شهرداری

تبریز ـ ۳۰ نفر از کارگران وسررفتگران نواحی‌مختلف شهرداری تبریز باتهام سهل انگاری وکم کاری از طرف دکتر وارسته شهردارتبریز مواخذه شدند و تحت‌پیگرد قانونی قرار گرفتند.

برای این افراد پرونده خلافی تشکیل شده است که دادگاه مربوطه بتدریج به آنها رسیدگی خواهدکرد. همزمان ۱۲ نفر ازکارمندان نواحی مختلف شهرداری تبریز به افتخار بازنشستگی نائل شدند.

هم اکنون مقامات شهرداری سرگرم بررسی وضع کارمندان خود میباشند تا آنهایی را که کارآئی لازم ندارند باز خرید ویا طبق مقررات قانونی بازنشسته کنند.

الجزایر به تروریست‌ها پناهندگی سیاسی داد

تروریست هائی که هفته گذشته حادثه وین را باعث شدند در ازاء جان جمشید آموزگار وزیر کشور ایران و شیخ‌احمدزکی‌یمانی وزیر نفت عربستان سعودی توانستند از دولت الجزایر پناهندگی سیاسی‌بگیرند.

رادیو لندن امروز گفت گزارشات رسیده از الجزایر حاکی است که دولت‌آن‌کشور با ٦ نفر تروریستی که وزرای نفت اوپك را هفته گذشته به گروگان گرفته بودند پناهندگی سیاسی میدهد.

در حمله این تروریستها به‌محل‌کنفرانس سازمان اوپك در وین سه نفر بقتل رسیدند.

براساس گزارشات رسیده تروریستهای نامبرده موفق شده‌اند که پناهندگی سیاسی‌را در ازاء جان شیخ یمانی وزیر نفت عربستان سعودی ودکتر آموزگار وزیر کشور ایران بدست آورند.

لایحه جدید اصلاح قانون ورشکستگی تقدیم سنا شد

نفقه‌زن مقدم برسایر بدهی مردورشکسته پرداخت‌میشود

صادق احمدی‌وزیر دادگستری لایحه‌جدید تصفیه‌امورورشکستگی را به مجلس تقدیم کرد. این لایحه دیروز به مجلس سناتقدیم شده است.

۱۲۲۳ مادرزندان

در لایحه جدید قید شده‌است ورشکسته مکلف‌است کلیه‌اموال ودفاتر خود را در اختیار اداره تصفیه بگذارد و در صورت‌تخلف به ۳ ماه تا ۱۲ ماه حبس‌جنحه‌ای محکوم میشود. همچنین اگر ورشکسته فوت شود یا متواری گردد، ورثه و شرکاء و خدمه و متصدیان امور و نیز کلیه اشخاصی که به نحوی از انحاء در اموال ورشکسته تصرف و دخالت دارند و همچنین کسانیکه دفاتر ورشکسته رادر اختیاردارند ـ مکلف هستند اموال و دفاتر رادراختیار اداره تصفیه‌بگذارند زیرا در صورت تخلف محکوم‌به مجازات ۳ تا۱۲ماه حبس‌جنحه‌ای میشوند. بستانکارانی که دارای وثیقه‌اند بخاطر فروش مال مورد وثیقه در برك تقسیم حاصل‌فروش ـ مقدم بر سایر بستانکاران‌قرار گرفته‌اند

مقدم‌بودن نفقه زن

از نکات دیگری که درلایحه قید شده این است که طلب هائی که دارای وثیقه نیست به ترتیب تازه‌ای بر یکدیگرمقدمند و پس تقسیم نامه حاصل فروش اموال متوقف نیز این تقدم‌رعایت و قید خواهد شد. ترتیب تازه باین شرح است:

طبقه اول: الف ـ نفقه زن‌برای مدت یکسال قبل از صدور حکم توقف

ب ـ حقوق خدمه خانه برای مدت یکسال قبل از صدور حکم توقف.

پ ـ حقوق خدمتگذاران بنگاه ورشکسته برای مدت شش ماه قبل از صدور حکم توقف.

ت ـ دستمزد کارگران برای مدت سه ماه قبل از صدور حکم توقف

طبقه دوم: طلب اشخاصیکه‌مال آنها بعنوان ولایت یا قیمومت یا وصایت تحت اداره ورشکسته بوده نسبت‌به میزانیکه ورشکسته از جهت ولایت و یاقیمومت یا وصایت مدیون شده است.

این نوع طلب در صورتی دارای حق تقدم خواهد بود که حکم توقف در دوره قیمومت یا ولایت ویاوصایت ویاظرف یکسال پس‌ازانقضای آن‌اعلام شده‌باشد.

طبقه سوم: طلب پزشك و دارو فروش و مطالباتی که به مصرف مداوای مدیون وافراد تحت‌تکفل او ظرف یکسال قبل از صدور حکم توقف رسیده است.

طبقه چهارم: مهریه زن‌تامیزان یکصد هزار ریال بشرط آنکه ازدواج اقلا یکسال قبل ازصدور حکم توقف واقع شده باشد و نسبت بمازاد جزء سایر دیون محسوب میشود.

طبقه پنجم: سایر بستانکاران و اشخاص مذکور در طبقات‌فوق نسبت به بقیه مطالبات خود.

نخست‌وزیر در مراسم افتتاح شورایعالی کارگران گفت‌تا ده‌سال‌دیگر

تولیداتومبیل به‌سالی یک‌میلیون میرسد

نخست وزیر و دبیر کل حزب رستاخیز ملت ایران امروز در مراسم افتتاح‌شورای عالی‌سازمان کارگران ایران گفت: پیشرفت صنعتی ایران در آینده سریعتر خواهد شد بطوریکه در دهسال دیگر حجم تولید آهن به ۲۰ میلیون تن ـ اتومبیل بیک میلیون ویخچال به سه ونیم میلیون در سال ـ خواهد رسید و واردات از مرز ٤۵ میلیارد دلار خواهد گذشت.

هویدا خطابه‌به کارگران گفت توسعه صنعتی رابابد با افزایش کارآئی ومهارت کارگران و بالا بردن سطح مدیریت، و بهره‌گیری صحیح از ماشین آلات تسریع کنیم، تابتوانیم تولیدات مرغوبتر وبیشتر به بازار داخلی‌و خارجی عرضه نمائیم.

وی گفت تشکیل این جلسه گام بلندی برای تشکیل کنگره بعدی کارگران ایران است کارگران در کشور ما هم مولد ثروت هستندوهم صاحب آن. و این امر را اصل سیزدهم منشور انقلاب شاه و ملت فراهم کرده است.

وی درپاسخ سخنان رئیس هیات نمایندگی کارگران شوروی گفت ما توسعه دوستی را بنفع صلح در تمام جهان میدانیم و آرزو داریم که روابط بین ایران و شوروی بازهم توسعه بیشتری پیداکند.

تشکیل شورای عالی

شورایعالی سازمان کارگران ایران صبح امروز بریاست امیر عباس هویدا تشکیل گردید.

درابتدای جلسه آقای فرج‌الله آبکاری بجای آقای مهندس کیا رئیس سازمان کارگران که استعفا کرده بود انتخاب گردید.

آنگاه رئیس هیئت نمایندگی کارگران شوروی که بدعوت سازمان کارگران ایران به تهران آمده‌اند طی سخنانی ترقیات و پیشرفتهای ایران رادر زمینه امور کارگری ستود.

بیگریایف رئیس هیئت گفت روابط ملی ایران و شوروی‌سال بسال توسعه پیدامیکندو پایه آن براصول همزیستی مسالمت آمیز واحترام متقابل و حق حاکمیت واستقلال و عدم مداخله در امور یکدیگر پی ریزی شده است.

هزاران ایرانی در ترکیه با اتومبیلهای‌نو در انتظار ژانویه هستند

تبریز ـ خبرنگار اطلاعات: در واپسین روز های سال ۱۹۷۵ چند هزار ایرانی با اتومبیلهای آخرین سیستم‌خود در شهر های مختلف ترکیه و همچنین شهر های نزدیک به مرز توقف کرده‌اند و انتظار روز اول ژانویه را می‌کشند تا با شروع سال نو مسیحی از تخفیف سود بازرگانی اتومبیل استفاده کنند.

یک مقام آگاه در گمرک بازرگان اظهار داشت: ـ پیش بینی‌میشود از روزاول‌ژانویه روزانه چند صددستگاه‌اتومبیل نو وارد بشود.

اطلاعات و نیازمندیهای فوری شما

نرخ مسکوکات

ربع پهلوی ۷۵۰ ریال. نیم پهلوی ۱٤۵۰ ریال. یک پهلوی ۲۸۰۰ ریال. دو نیم پهلوی ۷۰۰۰ ریال، پنج پهلوی ۱٤ هزار ریال.

نرخ ارز

یک دلار آمریکا ۴۰ر۶۹ ریال. یک لیره انگلیسی ۹۰ر۱٤۰ ریال. یکمارک آلمان غربی ۷۰ر۲۶ ریال. یک فرانک‌سوئیس ۶۵ر۲۶ ریال. یک فرانک فرانسه ۶۵ر۱۵ ریال. یکصدفرانک بلژیک ۶۵ر۱۷۷ ریال. یکصد لیر ایتالا ۲۵ر۱۰ ریال. یکصد ین‌ژاپن ۹۵ر۲۲ ریال.

آسمان

هوای سواحل دریای مازندران ابری در استان گیلان و مازندران همراه با بارندگی که بتدریج دامنه گسترش‌خواهد یافت. هوای استان های آذربایجان ابری همراه با ریزش برف‌متناوب استان های‌لرستان ـ فارس ـ اصفهان ـ یزدـ نواحی‌استان مرکزی ابری توام با ریزش برف و باران ـ هوای‌استان های‌کردستان ـ کرمانشاهان نیمه ابری بتدریج کمی‌ابری گرمترین روز را در ۲٤ ساعت گذشته چابهار و بندر عباس با حداکثر ۲۶ درجه بالای‌صفر و سردترین شب را زنجان ـ قزوین ـ اراک باحداقل ۲ درجه زیر صفر داشته‌اند.

تلفنهای ضروری

تصادفات راهنمائی و رانندگی ۳۳۳۳۳۳ ـ ۳٤۳٤۳٤ ـ ۳۵۳۰۳۵

ستاد مبارزبا گرانفروشی: ۸۲۹۶۱۳ و۷ـ ۸۲۲۰۶۱

بیمه ایران (۲٤ ساعته) ۳۰٤۰۲۶

کمیته ملی حمایت از مصرف کننده: ۸۵٤۷٤۷ و ۸۵٤۸٤۸ـ ۹۵۶۷۱۷

اطلاعات فرودگاه: ٤۳۰۱٤

هواپیمائی ملی ۹۱۱۳۱۵ ـ ۹۱۱۳۱٤ ـ ۹۱۱۳۱۳

هواپیمائی ملی پروازهای خروجی ٤۳۰۱۳ ـ ٤۳۰۱٤

آتش نشانی تهران ٤٤٤٤٤ آتش نشانی‌شمیران ۲۷۷۷۷۲ ۲۷۷۷۷۱

آمبولانس تهران: ۳۰٤۰۵۰ و ۳۹۳٦٦٦

مرکز اورژانس: ٦٦۹۹۹۱ و ٦٦۹۹۲۱

در قلب کمینگاه شورشیان: مرموزترین غارهای دنیا

گزارش دوم
داریوشگی نظری
فرستاده ویژه اطلاعات
از جبهه های ظفار

اشاره

داریوش نظری ـ فرستاده ویژه روزنامه اطلاعات به عمان ـ که اخیرا بهمراه یك هیات مطبوعاتی و رادیو تلویزیونی، به ظفار رفت واز کمینگاه‌های چریکها و شورشیان این منطقه بازدید کرد، دیروز به تهران بازگشت.

حاصل این بازدید، گزارشهایی است که بخش اول آن، دیروز از نظر گرامیتان گذشت. دنباله گزارشهای همکار مارا درین صفحه ملاحظه می فرمایید.

نویسنده اطلاعات در این گزارشها کوشیده است تانمایی کامل ازآنچه درظفار گذشته و را بجهی هه‌کی ش لن«فپگعزه‌ت‌رجز ـ میگذرد، بدست دهد و بخصوص، تحولات و حوادثی راکه مرز ناآرام عمان ویمن‌جنوبی‌آبستن آنست بررسی کند:

جنگ فرساینده «ظفار» پس از ده سال تمام شده است. ارتش ایران، جرقه‌یی را که میرفت سراسر خلیج فارس را به جهنمی از آتش و ناامنی بدل کند، در نطفه نابودکرده است.

گروه شورشیان ظفار که‌تا چهارسال پیش درصددگسترش عملیات خرابکارانه خود به سراسر منطقه شبه جزیره عرب بود امروز کاملا متلاشی‌شده است.

ارتش ایران شورشیان‌ظفار را تا به آنسوی مرزهای «یمن جنوبی» متواری ساخته است و چریکها تارومار شده‌اند، اما نه برای همیشه.

نقل و انتقالات وتحولاتی که در دوسوی ارتفاعات‌مرزی عمان و یمن جنوبی انجام میشود گواه آنست که این‌مرز همیشه ناآرام، آبستن تحولات تازه‌یی است، اما در چه‌هنگام؟

ـ این را کسی بدرستی نمیداند!

آغاز شورش

شورش مسلحانه ظفار را دست استعمار از سال ۱۳۴۴ برضد سلطان سعید بن تیمور حاکم مطلق العنان عمان آغاز کرد. این شورش، دو سال بعد، سراسر استان ظفار را فرا گرفت. در ۱۳۴۶ «ظفار» بکلی زیر نفوذ شورشیان قرار گرفت. در آن زمان گروه شورشیان توانست تعدادی از مردم ستمدیده عمان را بسوی خود جلب کند اما خیلی‌زود ماهیت وابستگی خود را به جناح‌های بیگانه که دندان‌طمع خود را برای تسلط بر خلیج فارس تیز کرده بودند نشان داد.

سلطان سعید در تابستان ۱۳۵۰ با کودتای تنها پسرش ـ سلطان‌قابوس ـ سقوط کرد. سلطان قابوس دراولین فرصت پس از کودتا دست آشتی و دوستی‌خودرا بسوی‌شورشیان دراز کرد اما شورشیان که بعد از کودتای کمونیستی یمن جنوبی، از این پایگاه بخوبی تغذیه میشدند، دست آشتی سلطان را کنار زدند که هیچ، حوزه عملیات تعرضی خود را برضد حکومت مرکزی گسترش بیشتری دادند.

«سلطان» که کشورش را از دست رفته میدید از حکومت های حاشیه‌نشین خلیج فارس تقاضای کمک کرد اماهیچکدام از این حکومت‌ها بدرخواست سلطان عمان ترتیب‌اثر ندادند.

در چنین هنگامی بود که سلطان قابوس دست کمک به سوی آخرین همسایه درازکرد و ایران را به کمک خود فرا خواند.

دولت ایران که چهارچشمی مواظب تحولات ناخوش‌آیند و پرخطر آنسوی خلیج‌فارس بود، به تقاضای سلطان‌قابوس دعوت مثبت داد و بدینسان اولین گروه سربازان ایرانی به ظفار قدم گذاشتند.

شورشیان به اتکای‌سلاح ـ های سنگین و شناسایی‌خاصی که از سراسر منطقه داشتند از ورود ایران به ظفار بیمی بدل راه ندادند. آنها می‌پنداشتند سربازان ایرانی نیز در برابر فشار تحمل‌ناپذیر چریکها کمر خم خواهندکردو عقب‌خواهند نشست اما سه سال جنگ در ظفار نشان داد که وقتی سرباز ایرانی قدم به میدان کارزار میگذارد، دیگر راه‌تسلیم و فرار را نمی‌شناسد.

برای سربازان ایرانی، در هر جبهه‌یی، مرگ هست ـ اما تسلیم و بازگشت نیست.

پایگاه چریك ها

در حال حاضر یمن جنوبی مهمترین پایگاه تغذیه و کمک به شورشیان ظفار است. در اینجا پادگانها و مراکزآموزشی مجهزی تاسیس شده است که چریکها از دوازده سالگی در آنجا آموزشهای رزمی و سیاسی می‌بینند و با انواع سلاح‌های جنگی آشنا میشوند. بسیاری از شورشیان دوره‌های جنگی را در مدارس و پایگاههای «لنین»، «هوف» و «العقیضه» دیده‌اند. اینان پس از طی دوره چهار ساله این مدارس به کشورهای کمونیستی میروند و در پایان، بعنوان یک متخصص کارکشته جنگهای چریکی، رهبری قسمتی از کارزار را بعهده میگیرند.

امروز اگرچه سراسر منطقه ظفار ازوجودشورشیان پاک شده است اما هیچ‌مدرکی دردست نیست که مدارس‌جنگی لنین، هوف و العقیضه درخاک یمن جنوبی، تعطیل شده اشد.

هم‌اکنون منطقه ظفار آنقدر آرام است که بومی‌های‌فراری ظفار بتوانند بزادگاه خود بازگردند. فشار شدید نیروهای ایرانی به شورشیان، جای انها را به بومی‌ها داده است.

سربازان ایرانی باوجودیکه به‌هیچ نقطه منطقه ظفار آشنا نبودند، توانسته‌اند باشجاعت و رشادت تمام با شورشیان بجنگند و همه مواضع استراتژیک را فتح کنند. فتح مواضعی‌چون «جاده‌سرخ» بندر«رخیوت» و ارتفاعات۵۸۷، ۹۴۷، ۹۸۵، ۱۲۷۶، مواضع «شیرشیتی»، ارتفاعات «چشمه روب» و «آذیبی» و بخصوص ایجاد خط سد کننده «دماوند» و «هورن‌بیم»وتامین جاده‌های «صلاله» به«میدوی»، «میدوی» به «مانستون»، «مانستون» به مرکز تجمع‌شورشیان دراطراف خط دماوند، کار شورشیان را بکلی یکسره کرده است.

در همه این عملیات، علاوه برطرح ریزی های دقیق و حساب شده نظامی و قدرت‌بی نظیر آتش‌توپخانه های‌ایران، رشادت و سرسختی سربازان و خلبانان شجاع ایرانی نقشی اساسی داشته است. پیروزی در ظفار، جز با تکیه به شجاعتی کم‌نظیر، براستی‌امکان پذیر نبود

برای جنگ در ظفار قبل از هر چیز باید وجب به وجب منطقه را شناخت تا بتوان عملیات نظامی را آغاز کرداما سربازان ایرانی بدون شناخت کامل منطقه به اینهمه پیروزی رسیده‌اند.

حضور چریک هایی که قدم بقدم منطقه را مثل کف دست خود میشناختند و در همه‌جا کمین کرده‌بودند، کارسربازان و خلبانان ایرانی را براستی دشوار کرده بود.

زیر آتش دشمن

در یکی از عملیات نظامی، یک دسته از نیروهای‌ایرانی، در یکی از این راه ها بحرکت درآمد راهی که می‌بایست در ده دقیقه بمقصد برسد. وقتی دسته نظامی ایران در زیر آتش دشمن به‌حرکت درآمد، ناگهان خود را در دره‌یی اسرار آمیز و غیر منتظره‌یافت که خروج از آن چهار ساعت تمام بدرازا کشید!

از این دره های ناشناخته و غیر قابل عبور و مرور در سراسر ظفار فراوان است. این دسته، در زیر آتش شورشیان، ماموریت خود را با پیروزی بانجام رساند، اما این پیروزی نیز جز باشجاعت و از خود گذشتگی امکان ـ پذیر نبود.

شجاعت وجنگندگی سربازان ایرانی تنهادرارتفاع۱۲۷۶عامل شماره یک پیروزی نبود.

فرماندهان نیرو های ایرانی مستقر در ظفار،در همه‌عملیاتی که در این مدت انجام گرفته، بیش از هر چیز باین عامل تکیه کرده‌اند و با همین عامل به پیروزی رسیده‌اند.

در فتح تپه۵۸۷ ـ که‌مهمترین ووسیعترین جنگ نیرو های ایرانی با شورشیان‌درچندماه اخیر بشمارمیرود ـ نیز سربازان ایرانی با شجاعت و رشادت بیمانندی جنگیدند، هراسی که استقامت و بی ـ باکی سربازان ایرانی در دل شورشیان ظفار افکند، بیش از مهمات و قابلیت انتقال لجستیکی ارتش ایران بود.

بعد از پاک کردن جاده استراتژیکی«صلاله »به«میدوی» **(جاده سرخ) و فتح بندر مهم رخیوت، پیروزی در تپه ۸۷ مهمترین فتوحات ارتش ایران در ظفار بشمار میرود، یک سرگردایرانی‌که‌فرمانده عملیات تپه ۵۸۷ بود در این باره بمن گفت:**

« تپه ۵۸۷ از موقع استراتژیکی بسیار مهمی برخوردار است. این تپه‌که در غرب پایگاه (سینایی) قرار دارد، بر (رخیوت) و (خارفت) مشرف است و از فراز آن میتوان سراسر وادی (سیک) و (قیس‌بن عثمان)رازیر کنترل‌داشت».

که گوئی تنها پایگاه عملیاتی آنهاست و بهمین سبب بود که شورشیان یکماه تمام پس از اشغال این تپه در برابر سربازان ایرانی مقاومت کردند و در پناه غار های«شیرشیتی» ـ که مشرف‌به تپه ۵۸۷ است ـ با خمپاره، موشک انداز های (کاتیوشا) وتیر بارهای (کلاشینکوف)، موضع سربازان ایرانی را زیر آتش گرفتند، اما سرانجام در برابر مقاومت دلیرانه سربازان ایرانی، باتحمل تلفات‌سنگین، سلاحهای خود را رها کردند و به عقب نشستند.

اینجا شاهرگ ارتباطی‌چریک های ظفار بود. شورشیان، در طول سالها چنان از این تپه حفاظت میکردند.

با خاموش شدن آتش‌سلاح های شورشیان، طرح تصرف «شیرشیتی» ریخته‌شد. اجرای موفقیت آمیز این طرح سبب شد که شمال و شمال شرق غارهای شیرشیتی که چریکها با استفاده از مخفیگاه های آن، تپه ۵۸۷ر۱ زیرآتش می‌گرفتند، به تصرف نیرو های ایران در آید. بدینسان مدتی بعد، پای سربازان ایرانی بدرون این غارها باز شد و مهمات و وسائل شورشیان بدست قوای ایران افتاد.

غارهای شیرشیتی

غارهای شیرشیتی از عجیب ـ ترین و ناشناخته ترین غارهای دنیاست.

این غار ها که محل زندگی‌و تحصیل و جنك چریك های‌ظفار بود، آنقدر خوفناك و پر پیچ‌وخم و اسرار آمیز است که رفتی ده قدم بدرون آن میروید، خروج از آن ساعت‌ها بطول میکشد!در «شیرشیتی»، شاید دو هزارغار کوچك‌و بزرك وجود داردکه هر کدام، دریائی از اسرار وشگفتی‌هاست

من این غار ها را به چشم‌خود دیدم.

در یکی از آنها، وقتی از دهانه تنك و تاریکش واردشدم، ناگهان باگودالی روبرو شدم که شاید هفت ـ هشت متر عمق آن بود. به گودال که رسیدم، راهروی باریکی بود که‌یکنفربه سختی میتوانست‌ازآن بگذرد. پس از آنکه ازاین راهرو ودهها دالان تنك‌و تاریك دیگرگذشتم، به محوطه وسیعی رسیدم که به گفته سربازان ایرانی«جایگاه و اختفاء دهها شورشی ظفار بود».

دراین محوطه هنوز آثاری از زندگی شورشیان به چشم می خورد.

قوای ایران با اعزام گشتی‌های «بکاووبکش»، بسیاری‌از این غار ها را جستجوکرده‌اند ومقادیر زیادی غذا، وسایل اولیه زندگی و اسلحه‌ومهمات بدست‌آورده‌اند.

چریکها، غارهای شیرشیتی رابدو دسته تقسیم کرده بودند: در بعضی از آنها زندگی می کردند و در دسته دیگر می ـ جنگیدند. شب که فرا میرسید و سراسر سواحل جنوبی ظفارکه از انبوه جنگل هاپوشیده است‌در تاریکی مطلق فرو میرفت، نقل و انتقال‌از غارهای‌جنگی‌به غار هایی که محل‌زندگی بود، آغاز میشد. شورشیان حتی در بعضی غارها برای تدریس و آموزش سیاسی،مدرسه‌های‌ویژه ایجاد کرده بودند.

کتابها و جزوات کمونیستی، بهمراه دفترچه‌ها و مداد هایی‌که در غار های‌شیرشیتی بدست‌آمد، موید این واقعیت است.

در جستجوی گشتی های ایرانی‌از غارهای شیرشیتی نزدیك به ده‌کامیون سلاح‌جنگی

بقیه در صفحه ۷

غارهای شیرشیتی: اینجا، یك حفره از غار های پیچاپیچ اسرار آمیز وهراس آور «شیرشیتی» است.

در «شیرشیتی»، نزدیك به دو هزار غار کوچك و بزرك وجود دارد که شاید تا امروز پای هیچ آدمیزاده‌یی هنوز به بعضی ازآنها نرسیده باشد.

این غار ها که‌تاچند وقت پیش، بهترین پناهگاه شورشیان‌بود، حالابدست سربازان ایرانی افتاده است.

ده کامیون اسلحه: پس‌از قلع‌و قمع شورشیان، نیروهای ایران تنها در غار های«شیر شیتی» ده‌کامیون سلاح سبك و سنگین‌بدست‌آورد. این سلاحها حفره های مخوف‌غار ها جاگذاشته بودند. درمیان سلاحهای بدست راشورشیان‌بهنگام‌فرار، درون آمده، همه چیز بچشم میخورد: از نارنجك و مین ضدنفر گرفته تا موشك های «کاتیوشا»و «آر، پی،جی »و «سام ۷».

۱۰ کامیون‌اسلحه جنگی، درغارهای «شیرشیتی»انبار شده بود

هوشیار در سنگر: یك سرباز ایرانی، درون‌سنگری درارتفاع۵۸۷متری، باهوشیاری دیدبانی میکند.

حالا، همه مواضع استراتژیك ظفار، در تسلط نیروهای ایرانی است.

درظفار، حرکت هر جنبنده‌یی‌در دوربین دیدبانان‌ایرانی ثبت‌می شود و هیچ نقل و انتقالی ازچشم تیزبین سربازان‌ایرانی‌پنهان‌نمی‌ماند...

سکسی ترن زن سیاهپوست جهان در سکسی ترین فیلم امسال وهرسال

ازفردا صبح فقط در
سینما آتلانتیک

زئودی آرایا
در فیلم رنگی
مروارید سیاه
باشرکت
رنزو مونتانیانی
فرانکو گاسپاری
پخش از: افشین فیلم

برای رزرو بلیط همه روزه به گیشه سینما آتلانتیك مراجعه فرمائید.

ازفردا صبح
فقط در سینما
ماژستیک
خیابان شاه
تلفن ۶۶۸۴۶۱

ریچارد برتن
در فیلم رنگی
ریش آبی

BLUEBEARD
باشرکت: راکل ولش
ویرنالیزی
کارین شوبرت
ماریلو تولو، ناتالی دلون
آگوستینابلی

تماشای این فیلم برای اشخاص کمتر از ۱۸ سال ممنوع است

فیلمی مخصوص کودکان از ۵ سال وبزرگسالان تا ۱۰۰ سال !!

ازفرداصبح فقط در
سینماسانترال

یک سگ و ۳ دزد زبل
رنگی، باشرکت:
آندریا بالستری
لوئیجی پزوتی
سوزانا ملاندری

از هم‌اکنون برای رزرو بلیط در گیشه سینما سانترال اقدام فرمائید.

بعداز موفقیت حیرت‌آور فیلم «اژدهاوارد میشود» اینك جیم کلی «اژدهای سیاه» در شاهکار پرحادثه خود

ازفرداصبح در
سینماکسری

ماموریتی برای اژدها

سرمقاله

باردیگراین مصاحبه‌را بخوانید!

مصاحبه مطبوعاتی رئیس کل بانک مرکزی، متضمن مطالب بسیار مهمی بود که شایسته است مسئولان امور اداری و همینطور مدیران بخش خصوصی با تامل بیشتری در آن بنگرند.

آمار و ارقامی که رئیس کل بانک مرکزی ارائه کرد ـ از جمله ۲۴۷ میلیارد ریال افزایش اعتبارات بانکها به بخش خصوصی، ۳۷۶ میلیاردریال ثبت سفارش کالا، ۳ر۱۱میلیارد دلار پرداخت های جاری ارزی در هفت ماهه گذشته، ۱۰۳۰ میلیارد ریال پرداخت‌های خزانه‌داری کل‌در مدت هشت ماه ـ من‌حیث‌المجموع نشانه یک تحرک فوق‌العاده‌در اقتصادکشور است، تا جایی که رئیس کل‌بانک مرکزی رشد بخش غیرنفتی اقتصاد کشور را با رقم حیرت‌آور ۲۴ درصد مشخص میکند و کسانی که با الفبای علم اقتصاد آشنایی دارند میدانند این چنین رشدی کمتر در تاریخ تحولات اقتصادی جهان سابقه داشته است.

شک نیست که این توفیق بزرگ اقتصادی را کشور ما به عواید نفتی خود مدیون‌است. عوایدی که‌در سایه رهبری داهیانه و مساعی و مجاهدات شاهنشاه‌از طریق استیفای‌حقوق ملی ایران بدست آمده و مجال تدوین برنامه‌های بزرگ عمرانی و بودجه عظیم مملکتی و در نتیجه افزایش حجم سرمایه‌گذاری را چه در بخش دولتی و چه در بخش خصوصی، فراهم‌آورده است. نگاهی گذرا به ارقام بودجه کل کشور و رشد سالانه آن از ۱۳۵۱ باینطرف و مقایسه آن با بودجه کشورهای بزرگ صنعتی ـ بشرحی که در مصاحبه رئیس کل بانک‌مرکزی منعکس بود ـ عظمت تحول اقتصادی ایران را طی سالهای اخیر نشان میدهد: «ارقام بودجه که تا سال ۵۱ هماهنگا با رشد اقتصادی از رشدی معادل ۱۴ درصد برخوردار بود در سال ۵۲ به ۵۰ درصد نسبت به سال قبل افزایش یافت و این رشد در سال ۱۳۵۳ به رقم خارق‌العاده ۲۵۲ درصد بالغ گردید ... رشد بودجه سال ۱۳۵۴ بازهم در سطح بالائی یعنی ۱۷ درصد قرار گرفت ... باید اضافه‌کنیم‌بودجه ۳۰ر۳۵ میلیارد دلاری برای ایران با جمعیتی حدود ۳۲ میلیون نفر رقم قابل ملاحظه‌ئی است. بودجه انگلستان با ۰۸ر۵۶ میلیون جمعیت معادل ۹۸ر۶۸ میلیارد دلاراست، بودجه‌ژاپن با ۶۷ر۱۰۹میلیون جمعیت ۱۹ر۴۶میلیارددلار بودجه‌آلمان غربی با۰۴ر۶۲میلیون جمعیت ۳۵ر۵۷ میلیارد دلارو فرانسه‌با ۵۶ر۵۲ میلیون‌نفرمعادل ۰۵ر۶۲ میلیارد دلار».

اما نکته مهمی که در تلو توضیحات رئیس کل بانک‌مرکزی از کیفیت درخشان توسعه اقتصادی و رشد سرمایه‌گذاری در ایران بچشم میرسد، اندرزهای این مقام عالی اقتصادی است برای مراجعی که در بخش دولتی‌یا بخش خصوصی، مسئولیت برنامه‌ریزی و اداره برنامه‌های مالی و اقتصادی را برعهده دارند. رئیس کل بانک مرکزی، چونان هر صاحب نظردیگری براین نکته انگشت میگذارد و تاکید میکند که درآمد نفت، درآمد زوال پذیری است و علیهذا هدف سرمایه‌گذاری و فعالیت‌های اقتصادی باید متوجه ایجاد یک اساس و پایه‌محکم برای اقتصاد بدون نفت باشد. اقتصادی که بتواند ادامه این رشد خیره کننده ملی را درسال‌های آینده، بی‌نیاز از درآمد نفت، تضمین کند و تحقق چنین‌مقصودی بگفته رئیس کل‌بانک مرکزی موکول است به تدابیری که از امروز باید درصدد آن باشیم: «درین برنامه باید تمام افراد ملت، شرکت‌ها و دولت مشارکت داشته باشند و در تبدیل درآمدهای فعلی نفت به ثروت‌های مولد فناناپذیر مجاهدت نمایند.. افراد عادی باید به اندوخته‌های پس‌اندازی خود بیفزایند. شرکتها باید برای توسعه کار خود از اندوخته‌های‌مالی خوداستفاده‌کنندو انتظار نداشته باشند که منابع مالی مورد لزوم رامنحصرا از طریق بانکها بدست آورند ... بانکها باید با تنوع بخشیدن به‌خدمات خود مردم را در سرمایه‌گذاری پس‌اندازهای‌خود تشویق‌نموده و یاری دهند ... و طبیعی است که عملیات مالی دولت نیز باید توام باانضباط مالی باشد».

تفسیرسیاسی

گندم واسلحه

دولتهای آفریقائی آمریکارا درفشارگذاشته‌اند تا از وسایلی که برای اعمال فشار دیپلماتیکه برشوروی در اختیار دارد و تهدید قطع‌ارسال غله نیز میتواند از جمله آنها باشد استفاده کند تاروسهابه ترک‌آنگولا ناگزیر گردند.

دوگروه طرفدار دنیای‌باختری که درجنگ داخلی آنگولا شرکت دارند ودرنبردی سخت بانهضت خلق برای‌آزادی‌آنگولا که مورد حمایت شوروی است درگیر شده‌اند قرار است کنفرانسی در سطح سران برپاکنند واوضاع میدان های جنگ و مخصوصا روش واشنگتن را درقبال جنگ آنگولا مورد بررسی قرار دهند.

بطوریکه منابع جبهه ملی آزادی آنگولا (فنلا) و گروه طرفداران استقلال کامل آنگولا (اونیتا) اظهار میدارند دولتهای آفریقایی که برای این دوگروه احساس همبستگی دارندتماس هایی باواشنگتن گرفته‌اند وتاکید کرده‌اند که که ایالات‌متحده حداکثر فشارهای‌دیپلماتیک رابرشوروی وارد آورد تاروسهااز آنگولا خارج شوند.

یکی از حربه‌هایی که آمریکا قادر است ازآن استفاده کند ـ طبق عقیده همان دیپلماتها عبارت از این تهدید است کهو اشنگتن تاوقتیکه اتحاد شوروی قسمت عمده کمکهایش را از گروه مارکسیستی نهضت خلق(میالا) دریغ نکرده است ارسال غله شوروی رابطورکامل متوقف خواهد کرد.

روسها تخمیناببن ۴۰۰ تا ۵۰۰ مستشار نظامی برای پشتیبانی ازعملیات جنگی میالا به‌آنگولا فرستاده‌اندو تاکنون‌بیش از ۱۰۰ میلیون دلار اسلحه وادوات جنگی به‌میالا داده‌اند که باکمک تقریبا ۵ هزارنفر ازنظامیان کوبایی درجنگ داخلی آنگولا مورد استفاده قرارگرفته است.

نمایندگان دوگروه غیرمارکسیستی و مورد حمایت ممالک باختری که در جنگ داخلی آنگولا درگیری دارند اخیرا در کشور های‌آفریقایی به‌گشت وسیر پرداختند وکوشیدند تاحمایت دولتهای قاره سیاه رانسبت به خود برانگیزند و آخرین‌تعرض دیپلماتیک رابمنظور دخالت دادن عمیق ترآمریکا در امورآنگولا دنبال کنند.

★★★

درکنفرانسی که قرار است به ابتکار اونیتا برای بحث درباره اوضاع جنگ‌در داخل آنگولا برپا شودیکی ازمهمترین موضوعاتی که مورد بحث قرارخواهد گرفت مربوط به نقش واشنگتن خواهد بود. انتظار میرود که نمایندگان گروه فنلا نیز در این کنفرانس شرکت کنند. (اونیتا وفنلا مشترکا دولت جداگانه‌ای‌درآنگولا تاسیس کرده‌اند).

۱۹۷۵ در اروپای شرقی
بحران اقتصادی وآوازمرگ قو

اروپای شرقی کمونیست، دستخوش دشواریهای ناشی ازتنزل‌فاحش‌برداشت. محصول غله‌درشوروی ومشکلات‌مربوط به‌کندشدن رشد اقتصادی ـ در حالی‌به‌استقبال سال نومیلادی میرود که نگاهش رابه رویداد بزرگ آینده یعنی کنگره ۱۹۷۶ حزب‌کمونیست‌شوروی دوخته است.

این‌کنگره مهم که قرار است ماه‌فوریه در مسکو تشکیل‌شود به‌لئونیدبرژنف دبیر کل حزب کمونیست شوروی فرصت خواهد داد تانشان دهد که‌پس ازسپری شدن‌سالی‌از ناکامیهای سیاسی ودیپلماتیک و اقتصادی وفوران‌تازه‌ای‌درچشمه‌جوشان شایعات باختری‌راجع به‌وضع مشکوک سلامت جسمی و سیاسی خودش ـ هنوز هم‌با چه‌استحکامی‌فرمانروای‌کرملین است.

برژنف که سخنران اصلی کنگره خواهد بود انتظارمی رود که‌درباره وظایف فوری حزب‌درزمینه‌های‌سیاست داخلی وسیاست خارجی‌سخن بگوید.

آلکسی کاسیگین‌نخست‌وزیر شوروی‌که‌آینده‌او نیزمضمون شایعاتی درکشور های باختری بوده‌است‌درباب جهات اساسی مشی‌و وضع‌اقتصادی کشورش برای ۵سال‌آینده‌سنراسخنرانی خواهد کرد.

شیوه‌ای که درترتیبات‌ایراد سخنرانی درکنگره آینده حزب کمونیست‌شوروی در نظرگرفته شده‌است بروشنی نشان‌میدهد که برژنف وکاسیگین بعنوان دورهبر عمده شوروی لااقل تابرگزاری کنگره ۱۹۷۶ حزب درمقامهایشان‌باقی خواهندماند وگرچه‌سخنرانیهایشان درکنگره ممکن است مانند آواز مرگ قواغوا کننده باشد ـ بازهم منابع دیپلماتیک‌باختری پیش بینی‌نمیکنند که‌درآینده نزدیک هیچ تغییر بزرگی در دستگاه رهبری شوروی رویدهد.

معمای بزرگ این است که رهبری برژنف تاچه اندازه توانایی خواهد داشت که ازعهده روبروشدن بامعضلات اقتصادی شوروی‌برآید ـ مشکلاتی که دراجلاس دسامبر ۱۹۷۵شورایعالی‌اتحاد شوروی صادقانه مورد اذعان قرارگرفته است.

بعنوان‌مثال در ۱۹۷۶انتظار میرود که‌تولیدات‌صنعتی‌شوروی تنها ۳ر۴٪افزایش یابددرحالیکه هدفهای سالانه اخیربرای‌رشد تولیدات صنعتی درشوروی بین ۶تا ۸ درصد بوده‌است.

بعلاوه بیش‌از پیش روشن میشودکه متحدان‌شوروی در اروپای شرقی‌فشار سنگین خشکیدن منابع شوروی را احساس میکنند وحال آنکه برخورداریشان از این منابع‌نه فقط برای صنایع داخلی آن کشور هابلکه‌درعین حال برای تجارت پایاپای این ممالک با ممالک‌باختری وبخاطردسترسی یافتن به‌تکنولوژی‌پیچیده تر کشورهای دنیای‌غرب ضرورت حیاتی دارد.

افزایش قیمت‌ها

کرملین قیمتهای موادخام و نفت خود رابه‌میزان ۱۳۰درصد افزایش داد و مضافا نرخهای جدید راتا ژانویه‌گذشته عطف به‌ماسبق کرد. این رفتاربرنامه ریزی‌اقتصادی‌متحدان شوروی راکه روی مداومت و وقفه ناپذیر ترتیبات‌رجحانی دررابط بازرگانی شان با روسیه به ازای وفاداری خدشه ناپذیر خودشان به‌مسکو ـ حساب می کردند دچار اختلال کرد.

کاهش فاجعه آسای‌برداشت محصول غله درشوروی نیز ضربتی‌سخت برمتحدان‌شوروی بدلیل وابستگی های سنگین آنان به‌عرضه های‌روسی‌وارد آورد.

درسال مالی ۱۹۷۶ـ ۱۹۷۵ طبق برآورد وزارت‌کشاورزی آمریکا کشورهای لهستان ـ آلمان شرقی ورومانی جمعا ۷ر۲ میلیون تن غله از آمریکا خریداری خواهند کرد و این رقم ۴ برابرخریدهایشان درسال مالی ۷۵ـ۱۹۷۴ خواهد بود. روسهابرای‌سال مالی۷۶ـ۱۹۷۵ درحدود ۲ر۱۳ میلیون تن‌غله از آمریکا خریده‌اندو قرار داد دیگری نیز امضا کرده‌اند که بموجب آن قراراست از اکتبر آینده هرسال بین ۶تا۸ میلیون تن‌گندم وذرت آمریکایی رادر برابر پرداخت‌پول‌نقدخریداری کنند.

در۱۹۷۵ برژنف‌توفیق یافت که رهبران دنیای باختری رابه پشت‌میز کنفرانس هلسینکی بکشاند،امادرهمین سال‌کوشش هایش‌برای‌سربراه کردن‌احزاب کمونیست‌مستقل اروپای شرقی وغربی وراضی کردن آنها به قبول شرکت درکنفرانسی که قرار بودبصورت نمایش‌عظیمی ازهمبستگی مارکسیستی‌درآید ناکام ماند.

۱۹۷۵ سالی بود که درآن راجع به‌سیاست تشنج‌زدایی درروابط‌شرق و غرب بسیار سخن گفته‌شداما ارزش تجارب عینی وعملی که درزمینه این سیاست اندوختند نسبتااندک بود. درمذاکراتی‌که برای‌بستن قرارداد جدیدی میان آمریکاو شوروی درزمینه محدودکردن سلاحهای استراتژیکی انجام میگرفت دردسرهایی پدیدآمدتا جایی که برنامه‌پیش‌بینی شده ملاقات برژنف با فورد رئیس‌جمهوری‌آمریکا راکان‌لم‌یکن‌ساخت. اکنون‌گفته میشود که هنری‌کیسینجر وزیرخارجه آمریکادر ژانویه۱۹۷۶ به‌مسکو خواهد رفت تا برای ازمیان برداشتن‌بن‌بست مذاکرات‌مرحله دوم محدود کردن تسلیحات استراتژیکی کوشش کند.

خندق ژرف میان سیاهان وسفیدپوستان امریکا

گاردین

عقب ماندگی اقتصادی سیاهپوستان امریکادر مقایسه باسفید پوستان طی سالهای اخیر علیرغم پیشرفتهای غیر قابل انکاری که در زمینه تحصیل و آموزش ودرصحنه سیاسی نصیب سیاهان گردیده بسیار افزایش یافته است.

این نکات مضمون قسمتی از گزارشی است که وزارت بازرگانی امریکا براساس بررسیهایی که کارشناسان انجام داده‌اند منتشر کرده است.

در عرصه اقتصادی درآمد متوسط خانواده سیاهپوست امریکایی در سال ۱۹۷۴ به سطحی که معادل ۵۸ درصد از درآمد متوسط یک خانواده سفید پوست این کشور است کاهش یافت و حال آنکه در ۱۹۷۰ متوسط عواید یک خانواده سیاهپوست در امریکا برابر با ۶۱ درصد از درآمد متوسط یک خانواده سفید پوست بوده است.

طبق بررسیهایی که بوسیله وزارت‌بازرگانی امریکا انجام گرفته یکی از عواملی که بتنزل نسبی درآمد خانواده‌های سیاهپوستان کمک‌کرده فزونی تعداد سیاهان بوده است. طی مدتیکه مورد توجه تهیه کنندگان‌گزارش‌است ـ مخصوصا زنان سیاهپوست بتعدادی قابل ملاحظه درخارج از محیط اشتغال قرار داشته‌اند در گزارش‌با اینحال تصریح نشده است که این پدیده تاچه اندازه معلول گسیختگی پیوند و جدائی اعضای خانواده‌های سیاهپوستان وتاچه‌حد احتمالا مربوط به‌افزونی تعداد مردان یا زنان مجرد سیاهپوستان که مستقل از خانواده‌هایشان زندگی میکنند بوده است.

نابرابری‌و محرومیتهای اقتصادی سیاهپوستان امریکایی ضمنا در توزیع بیکاری در ایالات متحده نیز بطرزی فاحش انعکاس دارد درنخستین سه ماهه سال گذشته ۷ر۱۳ درصد از جمعیت‌بالقوه فعال یعنی سیاهانی که توانایی کار کردن دارند در جرگه بیکاران قرار داشته‌اند و حال آنکه‌این موازنه برای سفید پوستان از ۷ر۶ درصدتجاوز نکرده است در میان افراد جوانتر از ۲۰ ساله امریکایی طی همان مدت نسبت بیکاران به‌افراد شاغل به۸ر۳۹ درصد برای سیاهپوستان‌میرسدام برای سفید پوستان تنها ۱۸ درصد بود. **باینحال گزارش وزارت بازرگانی امریکا حاوی اشاراتی است که نشان میدهد گرایش آشنایی که بازار اشتغال این کشور از دیر باز در جهت رساندن نسبت بیکاران سیاهپوست به دو برابر نسبت درصد بیکاران سفید پوست بصورتی که ازتاریخ جنگ کره به‌ثبت رسیده از آغاز رکورد اقتصادی جاری امریکا تاکنون نیز حفظ شده است اما اگر خندق ژرف اقتصادی که سیاهان و سفید‌ـ پوستان امریکایی را ازیکدیگر جدا میکند ازآغاز دهه جاری تاامروز دائما عریض‌تر شده است (و حال آنکه در پایان دهه ۱۹۶۰ این شکاف اندکی** پرشده‌بود) ـ در عوض طبق ارقام ارائه شده در گزارش وزارت بازرگانی امریکا ـ پیشرفتهایی که در زمینه تحصیل و آموزش و پرورش ودر صحنه سیاست نصیب سیاهپوستان گردیده ـ بسیار شایان توجه است.

بعنوان نمونه از ۱۹۷۰ تا ۱۹۷۴ تعداد جوانان سیاهپوستان که برای تحصیلات عالیه بدانشگاههای امریکایی راه یافته‌اند ۵۶ درصد افزایش یافته در حالیکه طی همین مدت افزایش تعداد دانشجویان سفید پوست تنها ۱۸ درصد بوده است بااینحال نسبت درصدی جوانان‌سیاه‌ـ پوست گروههای سنی ۱۸ تا ۲۴ ساله‌ای که در امریکا تحصیلات دانشگاهی انجام میدهند (۱۸ درصد) در سال گذشته‌بسیار کمتراز درصدمربوط به‌هم‌سالان سفیدپوست آنان بوده است (۲۵درصد برای سفید پوستان همان سنین).

پیشرفت سیاسی

درگزارش خاطرنشان شده که پیشرفتهای سیاهپوستان امریکایی در زمینه فعالیتهای سیاسی امریکا از ۱۹۷۰ تاکنون چشمگیر است تعدادسیاه پوستانی که در سطوح مختلف حیات سیاسی امریکا فعالیت میکنند از مارس ۱۹۷۱ تامه ۱۹۷۵ به میزان خیره کننده (۸۸ درصد) افزایش یافته است.

درحال حاضر ۱۳۵ شهردار سیاهپوست در امریکا وجود دارند در صورتیکه تعداد این‌افراد در ۱۹۷۱ از ۸۱ نفر تجاوز نمیکرد. در انتخابات اخیر کنگره امریکا سیاهپوستان یک کرسی جدید در کنگره ـ دو پست معاونت فرمانداری ایالات‌و ۴۰ پست دیگر در دستگاههای قانون گذاری و سایر مناصب عالیه دولتی در سطح ایالات بدست آوردند و تعجب آور است که پیروزیهایشان‌در انتخابات همزمان با کاهش مشارکت سیاهان امریکایی در دادن رای بوده است.

در انتخابات ۱۹۷۴ امریکا بیش از ۳۰ درصد ازتمام سیاهانی که‌واجدحق رأی دادن‌بودند ـ بپای صندوقها نرفتند و حال آنکه در ۱۹۷۰در حدود ۴۰ درصد از آنان در دادن رای شرکت کرده بودند.

نتایج تحقیقی که بوسیله کارشناسان وزارت بازرگانی امریکا انجام گرفته است بالاخره حاکی از بازگشت سیاهپوستان به جنوب کشور است. ارقامی که در گزارش ارائه شده است نشان‌میدهد که‌از ۱۹۷۰ـ ۱۹۷۴درحدود ۱۰۰۰ سیاهپوست از ایالاتی که «اعماق جنوب» امریکا نامیده میشوند به‌ایالات شمالی مهاجرت کرده‌اند ولی در همان مدت ۲۷۶ هزار سیاهپوست دیگر ایالات شمالی را برای بازگشت به جنوب ترک گفته‌اند و باین ترتیب ابعاد بازگشت از شمال به جنوب ـ بیش از اندازه‌ای بوده است که برای جبران مهاجرت سیاهان جنوبی امریکا به شمال کشورضروری باشد.

۱۹۷۶ در هندوچین
درانتظار جنگهای جدیددرآسیای جنوب‌شرقی

رهبران دولت هانو دیپلمات‌های مقیم‌کشور های آسیای جنوب شرقی، عقیده دارند که هانوی مطمئن است که‌در سال ۱۹۷۶ پایتخت ویتنام متحد خواهد شد. آنها می‌پرسند که‌آیا چنین‌امری موجد درگیری تازه‌یی درکشور های منطقه هندوچین نخواهدشد؟

یك دیپلمات غربی گفته است که هنوز در آسیای جنوب‌شرقی عوامل درگیری بالقوه‌یی وجود دارند. اشاره او به میلیارد ها دلار تجهیزات نظامی تصرفی‌است که اکنون دراختیارویتنامی‌هاست، وبه‌شورش های محلی ملهم از پیروزی کمونیست های منطقه در سال ۱۹۷۵ وبه چین وشوروی است که در آرزوی گسترش‌نفوذ خود در منطقه هستند.

کارشناسان امور آسیای جنوب شرقی در حالی که سال ۱۹۷۵ درشرف پایان است می‌پرسندکه آیا رهبران تایلند، اندونزی، برمه، مالزی، وفیلیپین خواهند توانست که بر شورش های احتمالی در کشورهای خود با بهبودشرایط‌اجتماعی واستاندارد های زندگی تسلط یابند.

تحکیم قدرت‌وبنای جامعه‌های سوسیالیست‌درهندوچین کمونیست، در سال ۱۹۷۶ادامه میبابدضمن آن‌که ویتنامی هانو لائوسی ها به جانب اتحاد شوروی متمایل میشوند و کامبوج پیوند های‌خود راباپکن صمیمانه ترمیکند.

لائوس که تازه جمهوری دمکراتیك خودرا اعلام کرده، احتمال میرود که سرعت گام های انقلابیو درست سازمان‌یافته خودرا ثابت‌نگه‌دارد و شایدهم به آمریکاودیگر کشور های‌غربی اجازه دهد که‌در لائوس سفارت خانه های دایر داشته باشند.

پرده خیزران کامبوج پس‌از پیروزی خمرسرخ‌درآوریل‌گذشته به روی این‌کشور فرو افتاد و باحتمال قوی در سال آینده هم بالا نخواهد رفت‌و تجربه های انقلاب در روستا ها ادامه خواهد یافت. دیپلمات‌های غربی‌معتقدند که فقط فرصت وزمان لازم است تا معلوم گردد که پنوم‌پن به ساز هانوی میرقصد.

کشورهای غیر کمونیست آسیای جنوب شرقی ستایلند، سنگاپور، مالزی، فیلیپین و اندونزی‌انتظار میرود که دست همکاری‌شان را محکم‌تر بیفشرند و حتی‌همکاری نظامی باهم داشته باشند، آنها همچنین خواهند کوشید که‌با همسایگان انقلابی‌شان همزیستی مسالمت آمیز داشته باشند.

دوتا ازکشورهای عضواتحادیه ملل آسیای جنوب شرقی مشتاق بودندکه پس ازخروج آمریکا از هندوچین پیوندهای‌آمریکایی‌شان را بگسلند اما به تدریج که‌سال ۱۹۷۵ به انتها میگرائید،ازاین کازمنصرف شدند.

تایلند به مشاوران نظامی آمریکایی اجازه داد که دراین کشور باقی بمانند و فیلیپین اظهار تمایل کرده است که پایگاه های آمریکایی واقع در خاك خودرا تامدتی دیگرنگه‌دارد. در عوض، آمریکا ممکن است‌در سال ۱۹۷۶ به تایلند، فیلیپین و اندونزی ۱۴۸ر۸ میلیون‌دلارکمك نظامی بدهد، وبدان ها سلاح‌های نظامی بفروشد.

اما پاره‌یی‌ازکارشناسان اظهار میدارند که کلید ثبات آینده در کشور های غیر کمونیست آسیای جنوب شرقی‌این است‌که هریك ازاین کشورهاچگونه می‌توانند شرایط اقتصادی سیاسی و اجتماعی مردم خودرا بهبودی بخشند ـ کاری که به آسانی می توان گفت، وبه دشواری میتوان بدان تحقق بخشید.

کشور آسیب پذیر

در تایلند، که آسیب‌پذیر ترین کشور منطقه تلقی شده، دولت کوکریت پراموج در سال جدید با مسائل اصلاحات ارضی، مبارزه بافساد و توزیع عادلانه ثروت به خاطر کاهش اختلاف اغنیاو فقرا، و کاهش نفوذخارجی واز همه مهمتر با مساله بحران مرزی با لائوس‌وبن‌بست‌مذاکرات تایلند ـ ویتنام مواجه است.

دیپلمات های مقیم کوالالامپور، نیز انتظار دارندکه فعالیت های در حدود دوهزار چریك‌کمونیست دراین کشور تشدید شودو بر اثر آن فعالیت های اقتصادی و عمرانی کاهش یابدو آزادی های شخصی‌محدودو محدودترشود.

مدیریت و رهبری ثروت‌های نفتی اندونزی رابسیاری ازکار ـ شناسان مساله‌یی حاد در سال ۱۹۷۶ تلقی کرده‌اند. اندونزی در آسیای‌جنوب شرقی‌بعنوان کشوری بابیشترین امکانات بالقوه برای عمران‌و پیشرفت، شناخته شده، اما این کشور هم، مبارزه‌یی سخت بافساد، جمعیت متراکم‌و فزاینده تمرکز بیش‌از حداختیار وقدرت دردست یك گروه نظامی کوچك ویك گروه شهری که بر زارعان فقیر، تسلطی سنگین دارند ـ زارعانی که‌درآمدسرانه‌شان درسال فقط ۱۲۰ دلار است در پیش دارد. سنگاپور که‌از لحاظ اقتصادی وضع خوبی آسیای جنوب شرقی دارد، پیش بینی می شودکه در سال ۱۹۷۶ رشد سالانه‌یی برابر ۶ درصد خواهد داشت. نحوه حکومت فردی لی کوان‌یو، نخست وزیر این کشور بی تردید بامخالفت شدیدی‌مواجه نخواهد شد، حتی از جانب‌دانش‌ـ جویان.

در فیلیپین رژیم پرزیدنت «فردیناند مارکوس»، یکسال دیگر بامشکلات‌اقتصادی بغرنجی مواجه خواهدشدوبار دیگرکمبود بازرگانی‌اش برای دومین سال پی‌درپی یك میلیارد دلار خواهد بود. فیلیپین همانند بسیاری دیگراز کشور های آسیای‌جنوب خاوری امیدوار است که با تشریك مساعی‌شریکان بازرگانی قدرتمندی چون ژاپن و آمریکا، به رونق اقتصادی برسد. اما هیچیك ازاین کشورها نمیتوانند گرفتاری های سیاسی مارکوس راکه بیش‌از سه سال است با حکومت نظامی مساز شده‌مرتفع کنند.

باآغاز سال ۱۹۷۶ دانشجویان دانشگاه برمه پس‌از شش ماه شورش علیه‌دولت‌دوباره به‌کلاس هایشان بازمیگردند.

دراین سال‌امکان برخوردهایی بین رقیبان لیبرال و سخت سر ژنرال نه‌وین که‌راه‌سوسیالیستی او برای برمه این کشور رابا کمبود های اقتصادی مواجه‌کرده، وجود دارد. واو مجبور است‌که یك سلسله شورش ها را همراه آزادی فردی‌و اجتماعی به‌امید آن که زمان های بهتری پیش‌آید، سرکوب‌کند.

این عکس یکی از بهترین عکس‌هائی است که در جریان حوادث سال ۱۹۷۵ در هندوچین‌گرفته‌شده‌است‌سیک سرباز کامبوجی در جریان‌نبرد خمرهای سرخ دست جیش‌تا آرنج متلاشی شده است. آیا در سال ۱۹۷۶ جنگهای جدیدی درآسیای جنوب‌شرقی آغاز میشود؟

عکس سال ۱۹۷۵

سازمان آزادی بخش فلسطین سفر حافظ اسدرا به تهران تحسین میکند

گفت و شنود فریبرز عطاپور با رهبر حزب بعث سوریه وسخنگوی سازمان آزادی بخش

در غیاب عبداله احمرکه اکنون در کوباست، فاضل الانصاری عضو سازمان رهبری حزب بعث سوریه در گفتگوئی که با او داشتم سفر پرزیدنت حافظ اسد به ایران را «امری مهم» دانست و گفت: «این سفر، نه فقط بدین علت امری‌مهم است که نخستین سفر یک رئیس جمهوری سوریه‌بایران است،بلکه همچنین بدین علت مهم است که نخستین سفر دبیر کل حزب بعث سوریه به ایران است. ما بسیار شادیم که ایران روابط خوبی با تمام کشور های عرب دارد، نه فقط به علت قرابت جغرافیایی، بلکه به دلیل فرهنگ و تمدن تاریخی که ایران و اعراب را بهم پیونداده است. ما، پس از پیروزی نهضت اصلاح طلبی به سال ۱۹۷۰ (این هنگامی که پرزیدنت اسد به قدرت رسید) در صددبرآمدیم‌که روابطمان را با ایران گسترش دهیم و در این دوساله پس از جنگ اکتبر، بین ایران و سوریه همکاری بیشتری نسبت به دهسال پیش از آن وجود داشته است. ما موافقت نامه‌های متقابل متعددی امضاء کرده‌ایم که افق تازه‌ای برای همکاری های آینده‌مان گشوده است.

الانصاری گفت: «گفت و گوهای بین شاهنشاه ایران و پرزیدنت حافظ اسد، مسلما بنیاد های محکمتری برای‌همکاری آینده‌بین‌دو ملت ما، پدید خواهد آورد، و ما با امید فراوان چشم انتظار این گفت‌و شنود ها هستیم.

فاضل‌الانصاری‌با اشاره به‌حمله تروریست ها به مقر اوپک گفت: «این اقدام تروریستی توطئه‌یی خارجی علیه آرمان عرب، و علیه مساعی اوپک بود. سازمان آزادی بخش ملی‌وتمام سازمان های‌شناخته فلسطینی هرگونه ارتباطی با تروریست ها را تکذیب کرده‌اند».

حزب بعث از سال ۱۹۶۳ حکومت را در اختیار دارد و الانصاری میگوید اگر از آن زمان، نهضت اصلاحات اجتماعی در سوریه به ثمر نمیرسید مردم سوریه هرگزنمی توانستند در جنگ اکتبر، درجولان چنان مبارزه دلیرانه‌یی بکنند.

الانصاری توضیح‌میدهد که‌براثر همین اصلاحات، هم‌اکنون ۸۰در صد صنایع ۷۵ در صد بازرگانی خارجی ۵۰درصد کشاورزی وحتی ۱۷ در صد خرده فروشی در سوریه بوسیله بخش عمومی اداره میشود و مالکیت خصوصی برزمین های‌زراعی به کمترین حد ممکن محدود شده است.

در مورد سرمایه گذاری های خارجی الانصاری گفت که درها به روی هر مقدار سرمایه خارجی باز است و سرمایه گذاری در منابع زیر زمینی ونفت‌کاملا کشوده‌است. او به موافقت نامه نفتی که سال پیش بین ایران و سوریه منعقدشد اشاره کرد وگفت‌که این‌موافقت‌نامه به مبادله اطلاعات فنی نیز کمک‌کرد و سوریه از تجربه های ایران، خاصه درزمینه امضای قرارداد با شرکت های‌خارجی استفاده‌فراوان برده است.

الانصاری در باره اختلاف های بین دمشق و بغداد گفت:

«بین حزب های بعث در عراق و سوریه مطلقا تماسی‌وجود ندارد و فقط بین دولت های سوریه و عراق روابط دیپلماتیکبر قراراست البته ما آماده‌ایم که اختلاف های خودمان را حل کنیم. ما با لیبی و مصر علیرغم اختلاف هایی که از لحاظ بنیاد های اجتماعی وحزبی داریم به وحدت نظر رسیده‌ایم، و دولت ما مسلما سعی میکند که بر تمام اختلاف های‌موجود بین عراق و سوریه، غلبه کند».

★

فلسطینی ها

ابومذیر سخنگوی رسمی سازمان آزادیبخش فلسطین نیز در گفتگوی با من گفت که این سازمان‌سفررئیس جمهوری سوریه به‌ایران راتحسین میکند و اقدامات تروریستی علیه اوپک را بشدت محکوم میداند.

او گفت: «ما مردم متمدنی‌هستیم که به تروریسم عقیده‌یی نداریم. ما در بی زندگی هستیم، نه بی جوی مرگ، ما ۲۷ سال است که در انتظار صلح هستیم، و این‌طولانی ترین انتظار بخاطر صلح در تاریخ است.

دو میلیون آواره فلسطینی که در چادرها زندگی میکنند، چیزی جز حق بازگشت به سرزمین خود

بقیه در صفحه ۱۷

والیبال جام پاسارگاد

پرسپولیس، یک پاس سرسخت واستوار را برد

دخانیات در شیراز ۳ـ۰ پیروز شد

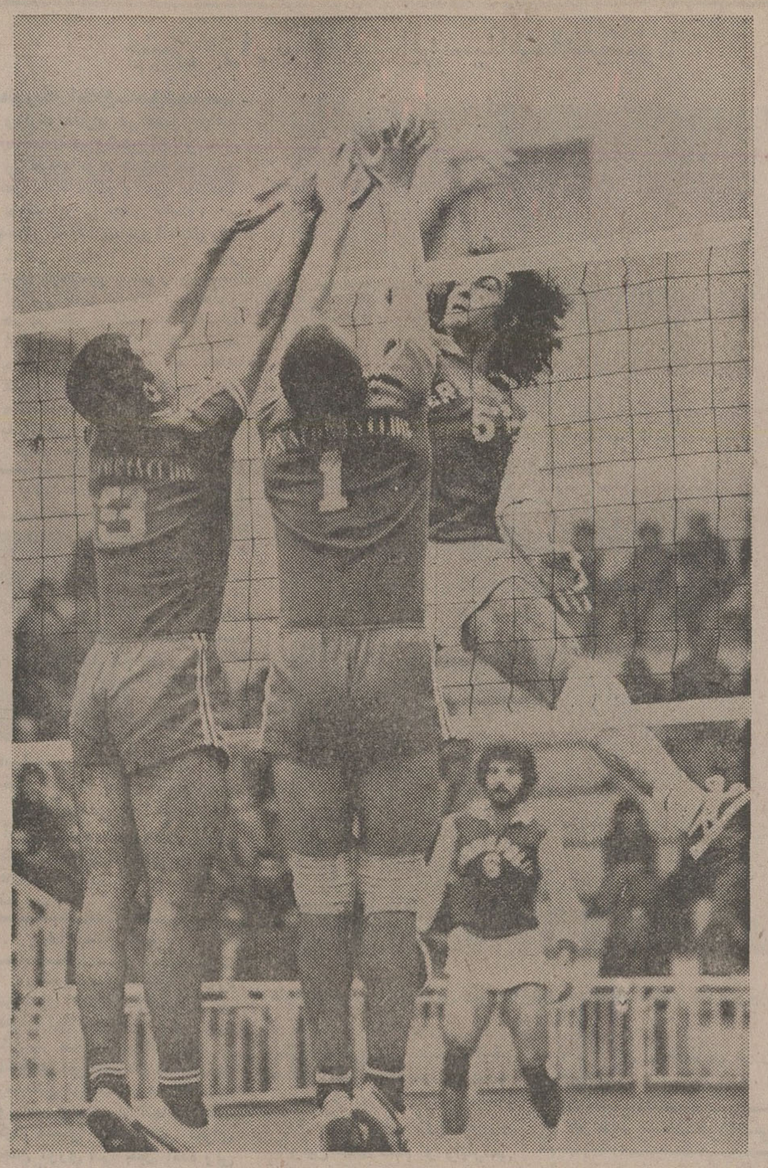

نیاکیان بهترین پرسپولیسی در جدال دیشب برابر پاس رضائیه بود، که موجودیتی موفق در حمله و دفاع داشت . نعمت‌زاده (۱) و زاهدی (۱) تلاش دارند راه اسپک او را به‌بندند .

تیمی میتواند خطرناک و دلهره‌آور باشد .

پرسپولیس ۳ـ۰ بازی با پاس رضائیه را برد ولی اینرا با سرسختی و جدالی سنگین و پر تپوتاب بدست آورد ، درحالیکه پاس رضائیه اگر بخت یارش بود، میتوانست حداقل یک گیم از حریف‌بزرگ خود بگیرد.

بازی آغازی آرام داشت و در گیم تا حساب برتری ۲ـ۱۰ پرسپولیس‌همه چیزباآسودگی بسود سرخپوشهای پایتخت پیش میرفت‌و دگرگونی‌ناگهانی پاسیها به میدان رنگی تازه‌داد و بازی حرارت جذب کننده‌ای بخود گرفت .

دیدار پرسپولیس ـ پاس رضائیه را میتوان به‌دوقسمت تقسیم کرد ، از او اسط گیم نخست تا پایان گیم دوم بازی سطحی جالب و داغ‌داشت و در نیمی از گیم‌اول و گیم‌سوم همه چیز تحت حکومت پرسپولیسی‌ها قرار داشت ، و دیگر اینکه بازی را میتوان نمایشی زیبا از جدال‌روی‌تور مردان دو جناح دانست .

در گیم نخست و در اوایل کار پرسپولیس بمراتب برتر از حریف روی تور نشان میداد و ضمن‌اینکه‌دوتیم درتوپگیری و پر کردن جاهای خالی‌میدان سخت ناموفق و ضعیف می‌نمودند ، کار روی تورخوب بود و پرسپولیس زود ۲ـ۱۰ پیش افتاد. آسوده خیالی پرسپولیس‌و تحرک‌پرتپوتاب پاسیها کار را به جائی رساند که وقتی پرسپولیس به ۱۲ رسید ، پاس صاحب ۱۰امتیاز بود.

در تساوی ۱۴ـ۱۴ هیجانی تازه پدیدار شد و رقابت‌شدتی آنچنان داشت ، که ردوبدل شدن امتیازهافوق‌العاده‌دشوار مینمود و بالاخره مساوی ۲۰ـ۲۰ پیش آمد ، و این‌در شرایطی بود که لحظه‌ای پرسپولیس وزمانی پاس‌حریف را پشت سر داشت و بالاخره بدنبال دو سرویس نیاکیان و شامحسینی ، دفاع خوب پرسپولیس دوباز توپ اسپک پاسیها را در زمین حریف نشاندو باین‌صورت‌پرسپولیس ۲۰ـ۲۲ گیم را برد.

در گیم دوم هم رقابت‌فشرده بود، و پایان کار به پیروزی ۱۵ـ۱۷ پرسپولیس ختم شد . ضمن اینکه پاس همچنان سرسخت و مقاوم نشان‌داد . اما در گیم سوم همه چیز رنگی از حکومت سرخپوشها داشت و پاس خسته از دوگیم جدال سنگین‌با گرفتن‌سه‌امتیاز گیم را باخت .

نیاکیان ـ چیت‌گر ـ ملکلو از مهره‌های پرثمر پرسپولیس بودند ضمن اینکه نیاکیان‌بهتر نشان داد و در سوی دیگر کارگرپیشه و منصوری خوب کار کردند .

شیراز صفر
دخانیات ۳

شیراز ـ سالن والاحضرت علیرضا پهلوی ، ساعت ۱۷ر۳۰ دقیقه بعد از ظهر دوشنبه ۸ دی‌ماه ۱۳۵۴ ، «والیبال جام پاسارگاد ـ دور برگشت» ، دخانیات تهران ۳ (گیم‌ها : ۱۵ـ۹ ، ۱۵ـ۸ ، ۱۵ـ۱۳) ـ شیراز صفر، سر داور: منصور سپهری، داور منوچهر هنرآسا، جمعیت ۴۰۰ نفر .

ارزش بازی ★★

تیم شیراز: بهمن‌زندی (۱۰)، سیروس حسینی(۱۱) ، عباس جعفری (کاپیتن ـ ۱۲)، شهرام سجادی (۴) ، حسین خلیلیان (۳) ، محمد رستگار (۹) ، اسکندر صفری (۸) . مربی : منوچهر هنرآسا

دخانیات : امیرحیدری (۹) ، عزیز پرتوی (کاپیتن ـ ۵) ، منوچهر آخشین (۴) ،ودود گوگانی (۱۰) ، قاسم توکلی (۷) ، نادر پاکرو (۶)، حمید شلتوکچی (۸) مربی : حسن کبیری .

شیرازیها میتوانستند ، با اختلافی کمتر ، دخانیات را بدرقه نمایند ، ولی عدم یکپارچگی‌شان ، که از غیبت سه بازیکن موثر تاج شیراز سرچشمه‌میگرفت،باعث‌پیروزی دخانیات درهرسه گیم گردید .

دخانیات با شناختی که از حریف داشت، بی‌هراس قدم به میدان نهاد ، و مبارزه را درحالی آغاز کرد ، که بعلت نیامدن داوران مورد نظر ، قضاوت بازی‌رادو داورمحلی سوت زدند :

منصور سپهری ، و منوچهر هنرآسا ، که‌این یکی،مربیگری تیم شیراز را برعهده دارد .

دخانیات ، گیم اول را به‌علت ضعف حریف در هم‌آهنگی ، ۱۵ـ۹ برد .

شیرازیها که تا تساوی ۴ـ۴ پیش آمده بودند ، درپی‌آغاز دوبله‌کاری پرتوی و اسپکهای جالب آخشین ، از حرکت بسوی امتیازات بیشتر ، باز ایستادند ، و بیش از۹امتیاز دستگیرشان نشد .

گیم دوم حمایت بیدریغ تماشاگران همشهری هم دردی از دردهای شیراز را علاج‌نکرد، و این تنها شهرام سجادی و صفری بودند که گاهی ، کاری پیش می‌بردند . اما دخانیات این‌بار با آرامش خاطر و به لطف وکوبندگی پرتوی و آخشین ۱۵ـ۸ پیروز شدند .

تیم شیراز در گیم سوم ۸ـ۴ پیش افتاده بود ، و راه پیروزی را کم‌کم می‌یافت که سرویس‌های خوب منوچهر آخشین ستاره میدان ، و اسپک‌های او ، دخانیات راتا تساوی ۹ـ۹ بخوبی یاری نمود .

ازاین‌پس ، جلیلیان با پاس های ثمرساز شهرام سجادی‌و دفاع‌پر ثمرتر سیروس‌حسینی، تا مساوی ۱۳ـ۱۳ دوشادوش حریف شتافت ولی پایان کار روی دفاع عالی قاسم توکلی و پرتوی۱۵ـ۱۲ بسودمیهمان بود که پیروزی «۳ـ۰» را بار آورد.

دیشب پیشاهنگ در شیراز ۳ـ۰ به پیروزی دست یافت‌و نایب پیشتاز هم در تهران با همین نتیجه پاس رضائیه را مقهور ساخت

اما براستی پرسپولیس‌کاری دشوار داشت و برابر یک حریف سرسخت ومقاوم برای رسیدن‌به‌پیروزی‌زحمت‌فراوان کشید.

نتایج گیمهای ۲۰ـ۲۲ و ۱۵ـ۱۷ نمایانگر سنگینی‌جدال پاس ـ پرسپولیس است . در حالیکه دخانیات درشیرازکاری سخت نداشت .

ایندو دیدار در کادر بازی های هفته‌چهاردهم‌جام‌پاسارگاد انجام‌گرفت‌و تنهابازی‌باقیمانده از هفته چهاردهم فردا (چهارشنبه) در سالن شماره۲ نصیری بین هما وتهرانجوان انجام میگیرد.

حالا ضمن اینکه دخانیات‌در صدراست، پرسپولیس درمکان نایب پیشاهنگ پیش می‌آید و جای سوم را همتاج دراختیار دارد.

پاسیها در جدال رفت در رضائیه ۳ـ۱ به پرسپولیس باختند ولی بازی دیشب آنها علیرغم اینکه شکست‌خوردند، نمایانگر شایستگی آنها بود .

پرسپولیس ۳ـ
پاس رضائیه صفر

★ دوشنبه ۸ دی ۱۳۵۴ ـ سالن محمد رضاشاه پهلوی تهران . (والیبال‌جام پاسارجاد ـ دور برگشت) پرسپولیس تهران ۳ (۲۰ـ۲۲ ، ۱۵ـ۱۷ ، ۳ـ۱۵) ـ پاس رضائیه صفر. سر داوری خیلی خوب کاظم نفر . داور : کاوه سرحدی . تماشاگر حدود ۱۵۰۰ نفر . درآمد : ۲۲۸۳۰ ریال . بازی رفت ۳ـ۱ پرسپولیس .

ارزش بازی ★★★

پرسپولیس : هوسنگ‌ملکلو (۱ـ کاپیتن)، جلال‌شاه‌حسینی (۹) ، محمد رضا مددی (۶)، خسرو نیاکیان (۵) ، رضا چیت‌گر (۷) ، ناصرمیرفخرائی (۴) ـ مهدی رزاقی (۸) .

پاس‌رضائیه: یدالله‌کارگربیشه (۴ـکاپیتن) ،محمود آفریدون (۲) ، احمد نعمت‌زاده (۱) . جمال رضوان (۱۰) ، ناصر منصوری (۶) ، رحیم قارصی (۸) ـ امیر نظمی (۱۵) ،احمد سیکرو (۵) ، رسول زاهدی (۹) .

● پاسیها طول گیمهای اول و دوم هرچه در چنته‌داشتند رو کردند و پس از آن درگیم سوم مغلوبی آسان بودند و با آنچه میهمان در میدان‌نشان داد براستی این پاس برای هر

اخبار کوتاه ورزشی

امید به پیروزی برابر محمدعلی

«ژان‌پیرکوپمان» مشتزن بلژیکی که قرار است حریف‌آینده محمدعلی سلطان‌بکس‌دسته سنگین‌وزن جهان باشد، ادعا کرده که این توانائی را دارد تا محمدعلی را شکست دهد .

مربی کوپمان هم امیدواری بسیار نسبت به او دارد ، ضمن اینکه باید گفت این‌مشتزن در بلژیک‌شهرت ومحبوبیتی خاص دارد ولی بهرحال باید دید برابر محمدعلی چه نشان خواهد داد ؟

مصر به مونترآل میرود

عنوان قهرمانی هشتمین دوره مسابقات بسکتبال مردان آفریقا نصیب تیم ملی مصر شد که همین پیروزی ضمنا سبب گردید مصریها بعنوان نماینده قاره آفریقا برای شرکت دردیدارهای بسکتبال‌بازیهای المپیک‌مونترال انتخاب شوند .

مسابقات قهرمانی آفریقا با شرکت شش تیم : مصر ـ سودان ـ زئیر ـ تونس ـ کنگو ـ سنگال درشهر اسکندریه «مصر» انجام گرفت که تیم ملی مصر با پیروزی۶۱ـ۷۰ درآخرین بازی مقابل سنگال قهرمان شد.

دوومیدانی کاپ پنجاهمین سال سلطنت دودمان پهلوی، درکرمان

مسابقه دوچرخه‌سواری کاپ پنجاهمین سال‌سلطنت دودمان پهلوی ، در کرمان با شرکت تیم‌های باشگاهی ذوب‌آهن ، سیمان، رفاه کارگران، اردشیر همتی و دستجات آزاد برگزار گردید .

● ۲۰ کیلومتر از مسیر بلوار رضاشاه کبیر کرمان، صحنه رقابت شرکت‌کنندگان در مسابقه این کاپ بود، که عناوین اول تا سوم آن را علی زنگی‌آبادی (باشگاه رفاه کارگران) ، محمد زنگی‌آبادی (سیمان) و مهدی ابراهیمی (رفاه کارگران) به‌تصاحب خود درآوردند.

در قلب کمینگاه

بقیه از صفحه ۵

بدست آمد. تفنگ های‌خودکار ۴۲تیر سمینوف ،تفنگ‌و مسلسل خودکارونیمه خودکارکلاشینکوف، تیربار های اسپارگین‌با کالیبر های ۷٫۶۲ ـ۷٫۶۲ و ۱۲٫۷ـ۱۴٫۵ و موشك انداز کاتیوشا که ۱۰۰ متر شعاع‌ترکش ویازده کیلومتر برد دارد و از سلاحهای خطرناك برضد سنگر های بتون آرمه است. همراه آن ، انواع مواد منفجره آر-سی-ال ، مین های ضد خودرو بامواد منفجره تی ـ ان‌ـ‌تی ، سلاحهای ضدنفراجتماعی و ضدسنگرار،پی،جی۷،۵ و ۷، موشکهای سام ۲ و سام ۷ «که از آخرین ومدرن ترین موشك های ضد هوایی است» باضافه انواع بی سیم هابدست آمده است. اینهمه‌اسلحه سالهاست که از راه دریابه یمن جنوبی‌وارد میشود و در غار های مخوف و اسرار آمیز شیرشیتی ،شعبوت، جینی انبار میگردد ...

ادامه دارد

اصفهان، شمشیربازی جام والاحضرت شاهپور غلامرضا پهلوی را آغاز کرد

ساعت ۳ بعدازظهر دیروز، اصفهان، مسابقه‌های شمشیربازی نهرمانی جام والاحضرت شاهپور غلامرضا پهلوی، ریاست‌کمیته ملی المپیک ایران را با شرکت تیم‌های تهران و شهرستانها آغاز کرد .

تالارورزشی مردآویج دانشگاه اصفهان، میعادگاه‌شمشیربازان بعدازظهر دیروز شاهد ۷۶ مبارزه میان ۲۰ شمشیرباز بود، که در رشته «اپه» آقایان انجام گرفت .

بهزاد ذوالفقاری ازتهران ، بیژن سرهنگ‌پور از اصفهان، و سرژیک آسادوریان از تهران، عناوین‌اول تاسوم اپه‌انفرادی را بخود اختصاص دادند ، ضمن اینکه شکست آسادوریان در روز اول و نزول او تا مقام سوم ، مهمترین حادثه این رشته بود .

در ادامه دیدارهای این جام ، امروز مبارزات رشته‌های «سابر» آقایان وفلوره بانوان انجام خواهد گرفت .

ناگفته نباید گذاشت ، که تیم‌های شهرستانی را اصفهان، کرمانشاه و خوزستان (با یک شرکت‌کننده) تشکیل میدهند.

صبح دیروز، شمشیربازان پیش از شروع مبارزات خود ، بیکره اعلیحضرت رضاشاه‌کبیر بنیانگذار ایران‌نوین‌را دراصفهان گلباران نمودند .

اصفهان ـ حمیددهقانی

بانک رهنی ایران

در برنامه جدید خود قدم اساسی را در راه خانه‌دار شدن شما برداشته است.

اکنون نوبت شماست

بالاترین میزان وام تا
۷٫۵۰۰٫۰۰۰ ریال

طولانی‌ترین مدت بازپرداخت تا
۲۰ سال

کمترین بهره

از شش برنامه جدید و مترقی صندوق پس انداز مسکن بانک رهنی ایران
با توجه بدرآمد خود یکی را انتخاب کنید و بآسانی صاحب خانه شوید.

بانک رهنی ایران
بانک رهنی ایران، بانک مسکن شما

آگهی مناقصه شماره ۲۶۲۱ر۵۴

راه‌آهن دولتی ایران مقدار ۷۵۰ کیلو قلع ۹۹٪ خالص مورد نیاز خودرابرطبق شرایط مربوطه از طریق مناقصه تحویل تهران انبارمرکزی‌ب‌خریداری مینماید .

داوطلبان شرکت در مناقصه میتوانند در ساعت اداری جهت دریافت اسناد مناقصه باداره کل کارپردازی مراجعه فرمایند شرکت‌کنندگان در مناقصه باید مبلغ ۳۰۰۰۰ ریال بعنوان سپرده شرکت در مناقصه به حساب ۱۰۹۵ راه‌آهن نزد بانك مرکزی ایران پرداخت نموده وفیش آن یامعادل همان مبلغ ضمانت‌نامه بانکی صادر یکی از بانکهای مجازایران‌که لااقل یکماه‌اعتبار داشته باشد بضمیمه پیشنهاد خود تا ساعت ۹ صبح روز ۲۹ر۱۰ر۵۴ در صندوق پیشنهاد ها واقع‌در اداره کل کارپردازی بیاندازند . پیشنهاد های واصله ساعت ده روز مزبور بازوقرائت خواهد شد. حضور پیشنهاد دهندگان یانمایندگان مجاز آنهادرجلسه مناقصه آزاد است وراه‌آهن دررد ویاقبول هر یك یاتمام پیشنهادها مادامیکه قرارداد مبادله‌نشده است جزا وکلا مختار می باشد به‌پیشنهاد فاقد سپرده ومشروط ومبهم وپیشنهادیکه بعد از موعد مقرر برسد ترتیب اثر داده نخواهد شد سپرده برنده اول ونفر دوم مناقصه نگهداری ودر صورت استنکاف ازانجام معامله بدون تشریفات بنفع راه‌آهن ضبط خواهد شد. مالیات متعلقه و هرگونه عوارض دیگر بعهده برنده مناقصه میباشد. راه‌آهن میتواند تا صدی بیست وپنج‌از میزان معامله‌کسر بااضافه نماید. ضمنا اسناد مناقصه در مقابل فیش بانکی بمبلغ ۲۰۰ ریال که بحساب ۱۰۳۹ راه‌آهن نزد بانك مرکزی ایران پرداخت شده تسلیم خواهد شد .

۱ـ۲ م الف ۲۰۳۰۵ آ-۴۰۴۶۷

راه‌آهن دولتی ایران

نامه‌های کوتاه

فرق اصفهان با مشهد مقدس

شرحی تحت عنوان ایکاش به مشهد نرفته بودم بقلم آقای باقر مجلسی در شماره ۱۴۸۸۱ آن جریده درج شده بود هر کسی که در سال جاری از این دوشهر دیدن کرده باشد مراتب مندرجه را تائید مینماید مطلبی که می خواستم به آن اضافه کنم مقایسه وضع عمومی اصفهان میباشد با مشهد مقدس بخصوص از نظر نظافت وسائط نقلیه عمومی .

مشهد از یك ترافیك خوب و منظم وسائط نقلیه تمیز برخوردار است اما متاسفانه اصفهان دارای ترافیك نابسامان و وسائط نقلیه عمومی است که مطلقا نظافت در آن مراعات نشده است ایکاش مامورین راهنمائی و رانندگی اصفهان باین امر توجه و دقت بیشتری معمول میداشتند تا بدین وسیله به نظافت شهر بزرك و تاریخی اصفهان که مرکز جلب توریست ها میباشد کمك شود.

محسن همتیان

کتابخانه را تعطیل کردند

چندی پیش بوسیله دانش ـ آموزان دبیرستان « عبدالرزاق فیاض لاهیجی » در لاهیجان در محل دبیرستان کتابخانه‌ای دایر شدو بچه ها باکمك هم به کتاب ها اضافه میکردند و وقت خود را به بطالت نمیگذراندند ولی پس از مدتی بدون هیچ علتی مسئولین مدرسه کتابخانه را تعطیل کردند!

«دانش آموزان دبیرستان عبدالرزاق فیاض لاهیجی »

مصرف آب و سازمان آب

در مورد اصراف اهالی تهران در مصرف آب ،لازم است گفته شود که خود سازمان آب بیش از همه اصراف میکند زیرا وقتی لوله‌ای می‌ترکد تا ماموران بیایند مدتها وقت میگیرد و آب به‌هدر میرود حتی منازل مردم راخراب میکنند.

ع ـ ص

نامه به سردبیر

جواد رضاعی

دلیل کمبود کتاب تغییر و تبدیل آنست

روز پنجشنبه ۲۷ آذر تحت عنوان برخورد اندیشه هادر مورد کمیابی کتاب شرحی نوشته شده بود که خواستم در تائید این نظر عرض نمایم اصولا چرا هر سال کتابها را عوض مینمایند مگر حاصل ضرب ۲×۲ تغییر میکند مگر دستور زبان فارسی قابل تغییر است، بنده نظرم هست در ۵۰ سال قبل که شاگرد مدرسه بودم کتابهای برادر بزرگم را که دو برادر دیگر قبلا استفاده نموده بودند بمن دادند و استفاده مینمودم .

آیا تغییر کتابهای درسی در هر سال باعث خسارت اولیای اطفال نمیشود؟ از این تغییرات کتاب چه نتیجه‌ای عاید شده مگر نه اینست که بچشم خود می بینیم که سطح معلومات دانش‌جویان هر سال کمتر میشود. سال ۱۲۹۸ که من کلاس چهارم ابتدائی را طی نمودم و شهادتنامه‌ای هم میدانند نظرم هست دیکته فارسی ما یکی از منشعات قائم‌مقام بوده و متن آن چنین بوده است .

مهرمان من دیشب که بخانه آمدم خانه را صحن گلزار و کلبه را طلبه عطار دیدم ضعیفی مستغنی‌الوصف که مایه ناز و محرم راز بود گفت قاصدی وقت ظهر کاغذی سر به مهر آورد ... الی آخر در قدیم متدی برای معلم زبان خارجه بنام «برلیتز» بود که من هم فرانسه و هم آلمانی را باآن فرا گرفته‌ام و از روی همین متد طوری من زبان آلمانی را فرا گرفتم که ضمن ۴۳ سال خدمت خود بدستگاه‌های دولتی و ملی همیشه عنوان مترجم زبان آلمانی را داشتم و ۲۰ سال هم تدریس نمودم وشاید هزاران دختر و پسر را تعلیم داده‌ام که اکثرا بخوبی زبان آلمانی را تکلم مینمایند .

لغات که تغییر نمیکند پدر همیشه پدر است مادر همیشه مادر است پس تغییر کتاب یعنی چه ؟

بنظر اینجانب کتاب متدی را برای تعلیم نشان میدهد معلم میبایستی در درس خود تبحر داشته و متد تنظیم شده را بخوبی به‌دانشجویان بیاموزد.

با ذکر توضیح فوق چنین نتیجه گرفته میشود که کمبود کتاب بعلت تغییر آنست چون دبستان و دبیرستان در واقع زیر بنای دانش را به دانش جویان می‌آموزند این زیربنا تغییر نمیکند بایستی اصولا شورای عالی فرهنگ نسبت به این موضوع تصمیم گرفته و کتابی برای دبستانها و دبیرستانها لااقل برای ۵ سال چاپ نماید .

مردم و مسائل روز

ایرج ساقزائی

نوجوانان را از واقعیت زندگی آگاه کنید

بائین بودن سطح معلومات و اطلاعات عده‌ای از والدین، خستگی زیاد جسمی و روحی، متناسب نبودن مسئولیت‌ها با استعدادها و قدرت جسمانی و رشد ذهنی افراد و مغایر بودن آنها با ذوق و رغبت و تمایلات نوجوانان و بالاخره عدم توجه بعضی از اولیاء و بخصوص معلمین بضرورت استراحت و تفریح در مواقع لزوم و نظایر آن ... را میتوان از جمله عللی دانست که باعث میگردد نوجوانان از قبول وظائف و مسئولیت‌های فردی و اجتماعی شانه خالی کنند و یا در انجام آن قصور و اهمال ورزند. در چنین شرایطی لازم است از ابتدای زندگی مسئولیت‌ها و وظائف را در قبال خود و خانواده و اجتماع به جوانان فهماند و به‌او تلقین کرد که ارزش واقعی افراد با کیفیت قبول مسئولیت‌ها و خدماتشان نسبت بافراد خانواده و اجتماع و پیروی از مقررات و اطاعت بقوانین وارزشهای اجتماعی بستگی ویژه دارد.

بنابراین هرآینه نوجوانان به واقعیت زندگی و ضرورت قبول مسئولیت‌های انفرادی ـ واحترام بقوانین کشور و جامعه انسانی بخوبی آگاهی یابند، مسلما، در سنین بالا افرادی فهمیده و وظیفه شناس هم برای خانواده و هم اجتماع خود خواهند بود.

بحث و انتقاد

مسکن مشکل بزرگ دانشجویان شهرستان در تهران است

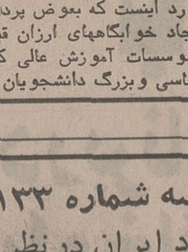

پرویز عطائی
دانشجوی علوم سیاسی

دانشجویان دانشگاهها و موسسات آموزش عالی کشور در تهران که اکثریت آنان را دانشجویان شهرستانی تشکیل می‌دهد با مشکل بزرگ «مسکن» روبرو هستند ، با توجه به خوابگاههای موجود دانشگاهها در تهران و شهرستانها که فقط تعداد محدودی از دانشجویان از این امکان رفاهی استفاده می‌نمایند تقریبا ۸۰ درصد از دانشجویانی که به مسکن احتیاج دارند ، با این مشکل روبرو هستند . یک بررسی نشان می‌دهد که اگر تقریبا ۲۰٫۰۰۰ نفر از دانشجویان دانشگاهها و موسسات آموزش عالی هرکدام در طی سال تحصیلی حداقل ۱۰۰ ساعت ازوقت خود را صرف سرزدن به بنگاهها و جستجوی مسکن نمایند، بااین احتساب ۲٫۰۰۰٫۰۰۰ ساعت از فرصتی را کمیتوانست در راه بالا بردن بازدهی علمی مملکت موثر واقع گردد ، مفت ومجانی بهدر می‌دهند . اگر مسکن که یکی از اساسی‌ترین و ضروری‌ترین مسائل زندگی دانشجو است طی سال تحصیلی برایش حل نشود چگونه از این دانشجو می‌توان انتظار داشت که بدون اضطراب و دغدغه خاطر به درس و مطالعه‌اش برسد. دانشجویان اکثرا بعلت مجرد بودن و نداشتن امکانات مالی کافی همیشه با مشکل مسکن روبرو بوده‌اند.

و دانشجویان مدارس عالی سهم بیشتری را دراینمورد دارند چون در دانشگاههای دولتی بازهم عده‌ای از دانشجویان می‌توانند از خوابگاههای موجود استفاده نمایند ولی دانشجویان مدارس عالی بکلی از این رفاه دانشجوئی محرومند.

دولت در طی سال تحصیلی به دانشجویانی که ازامکانات خوابگاهی استفاده نمی‌کنند یا اهل محل تحصیل نیستند مبلغ ۲۵۰۰ ریال کمک هزینه تحصیلی پرداخت می‌کند که باوضع مسکن نمی‌تواند کاملا مشکل‌گشای دانشجو در این مورد باشد.

دانشجو می‌گوید بفرض و احتمال خیلی کم اگر درتهران اتاقی پیدا شود، کدام صاحب خانه‌ای به دانشجوی مجرد اتاق خالیش را به ۲۵۰۰ ریال اجاره خواهد داد.

اقدام موثری که دولت می‌تواند در رفع این مشکل بعمل آورد اینست که بعوض پرداخت این مبلغ به دانشجو به ایجاد خوابگاههای ارزان قیمت برای دانشجویان دانشگاهها وموسسات آموزش عالی کشور اقدام نماید وباین مشکل اساسی وبزرگ دانشجویان خاتمه دهد.

چهل سال قبل در همین روز

جشن هزار ساله تولد ابن سینا منعقد میشود

بطوریکه اطلاع حاصل شده است وزارت معارف در صدد میباشد بمناسبت سپری شدن یکهزار سال از تاریخ تولد شیخ‌الرئیس ابو علی سینا حکیم و مرد دانشمند بزرگ ایرانی جشن باشکوه و مجللی منعقد نماید و همانطوری که در مهرماه ۱۳۱۲ جشن هزار سال فردوسی سخنور بزرگ ایرانی را منعقد نمودند ، همینطور هم در نظر میباشد که بمناسبت انقضای هزارسال از تولد ابن‌سینا جشن هزار ساله بنام او منعقد کنند و بهمین جهت چندی است مشغول ساختمان آرامگاه باشکوهی بپاس احترام حکیم دانشمند میباشند .

منوچهرمهران دبیرورزش دبیرستان فردوسی مشهد هنگام عملیات ورزشی روی طناب

در اداره کل فلاحت

ابوالحسن خطیبی

آقای نظام وفا رئیس دفتر خانه «کابینه» اداره کل فلاحت از طرف آن اداره بسمت ریاست نفتیش منصوب گردیدند و آقای ابوالحسن خطیبی بجای ایشان بسمت ریاست دفتر خانه «کابینه» تعیین گردیده‌اند.

بازرسی به امور فلاحتی

آقای محمود غفاری معاون اداره کل فلاحت برای سرکشی باموارت فلاحتی جنوب بدانصوب عزیمت نمودند .

پیدا شدن فقیر

اراک ـ سال گذشته اداره شهرداری اقداماتی جهت جمع‌آوری فقرای این شهر نمود ودر نتیجه بالغ بر سیصد نفر از فقراء و اشخاص بی بضاعت را تحت رسیدگی و مراقبت خود نگهداشت و تا آخر زمستان از آنها محافظت کرد. امسال هم اقداماتی برای جمع آوری فقرا بعمل آمده ولی برخلاف سال قبل با زحمت زیاد بیش از دوازده نفر پیدا نشد که آنهاهم از لحاظ عدم توانائی بکار قادر بتهیه و تامین معاش خود نبوده واز اینجهت بیکار مانده بودند. کاهش گدایان از لحاظ اشتغال اهالی در اداره تثبیت نرخ غله و شرکت پنبه و همچنین در ساختمانهای راه آهن است.

حمله خوك

خرم آباد ـ یکنفر زارع که در یک فرسنگی شهر مشغول شخم وشیار زمین بوده مورد حمله خوکی قرارمیگیرد. زارع درمقام دفاع برآمده ولی خوک مزبور بااولین حمله شکم او راپاره‌می نمایدو مجروح پس از دو ساعت فوت مینماید.

شدت سرما و تهیه یخ

قم ـ در اثر پنجاه ساعت نزول برف هوای قم فوق‌العاده سرد شده و برای تهیه یخ اقدامات مقتضی بعمل آمده است تابحال وضعیت یخ‌گیری رضایت بخش بوده وامید میرود که در تابستان آینده اهالی از حیث یخ در رفاه باشند .

در دبیرستان فردوسی

برحسب دعوت اداره معارف چند روز قبل مجلس کنفرانسی در سالن دبیرستان فردوسی با حضور عده‌ای از محترمین و معاریف شهرمنعقد گردید و آقای دکتر غنی نماینده دارالشورای ملی که اخیرا بمشهد آمده‌اند کنفرانس جالبی راجع به زندگانی طفل در دبیرستان ایراد نمودند.

«نقل از اطلاعات ۹ دی ۱۳۱۵»

الو، اطلاعات؟

مشکلات خودرا با «اطلاعات» درمیان بگذارید :

تلفن ۳۱۱۰۷۱ (داخلی ۲۷۷) هر روز (باستثنای پنجشنبه ها) از ساعت شش تاهشت و نیم بعداز ظهر

● الو . من منیژه فرجاد هستم .
میخواستم از مسئولان امر سئوال کنم که باداشتن دیپلم ریاضی میتوان دیپلم ریاضی دیگری هم گرفت چون در دیپلم اول که گرفتم معدلم کم است و نمیتوانم در کنکور شرکت کنم .

● الو . من محمد یحیائی آموزگار بازنشسته شهرستان گرگان . تلویزیون درضمن اخبار میخواست بگوید « منا » به کسر میم گوینده گفت منا به فتح میم و بعدا حجت‌الوداع را به غلط حجت‌الوداع به ضم «ح» خواند .

● الو . من محمد وزیریان هستم .
از ساعت ۹ شب ببعد تاکسی‌ها بدون استفاده از تاکسیمتر با گرفتن دوبرابر نرخ معینه مسافر را بمقصد میرسانند وقتی در اینمورد اعتراض میکنیم با کلمات مستهجن ورکیك جواب مسافران رامیدهند ومیگویند کرایه شب باید دوبرابر باشد توجه مسئولان امر را باین نکته جلب میکنیم .

● الو . من فاطمه محمدی هستم .
قرار است اموزش و پرورش برای کمکهای غیر نقدی « بن» در اختیار فرهنگیان بگذارد بمردان فرهنگی حداکثر ۵ نفر میدهد ولی زن‌وشوهری که‌درخدمت‌فرهنگ هستند به زن فرهنگی فقط در هرماه یک «بن» میدهند چرا بین زن ومردتبعیض قائل میشوند ؟

● الو . من منیژه ادیب‌هستم.
خیابان نواب برای اتوبوس دوطرفه است‌ولی سواریها اغلب راه‌اتوبوس را بند می‌آورند و موجب تاخیر مسافران میشوند.
اینکار هرروز و هر شب دراین خیابان ادامه‌دارد.
توجه مسئولان امر را جلب میکنم .

● الو . من حبیب اصغری هستم .
خیابان اکباتان غربی‌محل عبور اکثر توریستهای خارجی است هرروز که از این خیابان عبورکنید دود غلیظی از دیوار بانک بازرگانی برپاست ولی مردم جرئت نمیکنند که اعتراض کنند وسط‌شهر که نباید اینگونه هوا را آلوده کنند .

● الو ، من خلیل آزینی‌هستم:
من کارمند موسسه آموزش ملی هستم‌وقتی که من از خود گروه فرهنگی حقوق میگرفتم همیشه ۲۵ تا ۲۷ برج حقوق دریافت‌میکردم ولی حالا که دولت بما حقوق میدهد همیشه دهم ماه بعد بوسیله بانک حقوق ما بحساب ریخته و پرداخت میشود دولت باید توجه داشته باشد که مس و امثال من کرایه خانه ، مخارج منزل و سفته و غیره داریم که باید در راس موعدمقرر پرداخت کنیم.

● الو ، من ایرج فرزانه وکیل دادگستری هستم.
به مدیر عامل مخابرات میخواستم بگویم مثل معروفی است که‌میگویند قاچ زین را بگیراسب‌ـ دوانی پیش‌کشت» ایشان مرتبا وعده میدهند که ده هزار یا ۲۰ هزار تلفن واگذارمیشود،همین تلفن‌های موجود را که دراختیار دارندنمیتوانند اداره کنند تلفن منزل‌من ۲۳۷۶۲۲ است با همان برف اول خراب شده و بعد از ۵۰ بار تلفن(اگر کامپیوترشرکت مخابرات آنرا ۵۰۰ شماره صورت ندهد) هنوز تلفن من درست نشده است .

● الو : من محمد سیعی رئیس‌امورمالی تاسیسات شرکت مخابرات هستم :
من همسر خود را میخواستم به بیمارستان مهر برای زایمان ببرم .
البته‌میخواستم ازدفترچه بیمه استفاده کنم ولی‌در بیمارستان گفتند باید با درمانگاه بیمارستان‌تماس بگیرید برای دکتر بیمه نوبت بگیرید به‌درمانگاه تلفن کردم گفتند ۲ تا۶ بعدازظهر باید بیائید و وقت بگیرید هرچه‌تقاضا کردم یک روز برای من نوبت بدهید قبول‌نکردند توجه سازمان خدمات درمانی را باین امر معطوف‌میدارم که چگونه باید یک کارمند دولت۳ تا۴ ساعت وقت خودرا برای گرفتن نوبت‌مصرف کند.

● الو ، من مرتضی احمدی هستم: پیشنهادی درمورد بانک سپه و رانندگان‌پایه یک‌دارم، بانک سپه که سابقه خدمت طولانی دارد مانند سایر بانکها پیشرفت نکرده بایدوامی بمردم بدهد که خانه بسازند گویا فقط وام برای گرفتن‌نزول میدهد. رانندگان پایه یک که از خارج وارد ایران‌میکنند یک مدرسه یا آموزشگاه دولتی‌وسیع یاخصوصی برای شرکت رانندگان پایه۲ تشکیل شود که احتیاج به رانندگان خارجی نداشته باشیم‌این رانندگان که بسوی‌ایران سرازیر شده‌اند مسکن میخواهند و خودمشکلی ایجاد خواهد کرد.

● الو ، من نازی امیرارجمند هستم: من ساکن کوچه ۱۶ متری‌زیتون و واقع‌در جاده قدیم شمیران روبروی ساختمان سایه روشن هستم تمام‌سراسر این کوچه ۱۶ متری یک تیر برق دارد که آنهم در لابلای درختان است شب تاریکی مطلق دراین کوچه حکمفرما است
توجه سازمان برق منطقه‌ای را باین امرجلب میکنم واز طرف اهالی وساکنان این کوچه عریض میخواهم چندتیر چراغ برق نصب کند.

● الو ، من محمود امیری هستم: کمک هزینه تحصیلی دانشگاه ملی بااینکه اکنون سه ماه از سال میگذرد هنوز به دانشجویان پرداخت نشده،عده‌ای‌ازدانشجویان بفقط بااین کمک نزینه زندگی کنند.

شرکت ملی نفت ایران

آگهی مزایده شماره ۱۶۲

شرکت ملی نفت ایران تعدادی وسایل مختلف ساختمانی، برقی ، ماشین‌آلات و انواع لوازم یدکی واقع در انبار مازاد اهواز که کلا مستعمل و اسقاط می‌باشند در پنج گروه مجزا از طریق مزایده عمومی بفروش میرساند .

۱ـ علاقمندان شرکت در مزایده می توانند در قبال پرداخت مبلغ یکهزار ریال که در تهران به‌صندوق حسابداری واقع‌درطبقه‌همکف‌ساختمان‌تخت‌جمشید و در آبادان به حسابداری عملیات غیر صنعتی واقع در عمارت کشتیرانی تادیه خواهد شد با دردست داشتن رسید وجه مزبور برای دریافت برگ‌مشخصات و شرایط شرکت در مزایده در روزهای یکشنبه ۲۴٫۱۰٫۵۴ و دوشنبه ۱۵٫۱۰٫۵۴ وسه شنبه ۱۶٫۱۰٫۵۴ از ساعت ۸ تا ۱۲ صبح در تهران به اداره اجناس مازاد خیابان سپهبد زاهدی و در خرمشهر به اداره اجناس‌مازادجنوب مراجعه نمایند .

۲ـ پیشنهاد دهندگان میتوانند قبل از تسلیم پیشنهادات از ساعت ۸ تا ۱۲ ظهر روز های شنبه ۲۰٫۱۰٫۵۴، یکشنبه ۲۱٫۱۰٫۵۴ و سه شنبه ۲۳٫۱۰٫۱۳۵۴ در انبار مازاد اهواز حضور یافته و به اتفاق نمایندگان اداره اجناس مازاد جنوب مورد مزایده را رویت نمایند.

۳ـ سپرده شرکت در مزایده طبق مبلغ ذکر شده در مقابل هر گروه میباشد که بایستی بیکی از دو صورت زیر تسلیم گردد.

الف : بصورت وجه نقد که بصندوق حسابداری شرکت ملی نفت ایران تسلیم گردیده و رسید آن ضمیمه پیشنهاد گردد .

ب : بصورت تضمین نامه بانکی مورد قبول شرکت که ۶۰ روز از تاریخ آخرین مهلت قبول پیشنهادات معتبر بوده و ضمیمه پیشنهاد گردد و بایستی برای هر گروه ضمانتنامه جداگانه تنظیم گردد.

۴ـ پیشنهادات فقط تا ساعت ۱۲ روز یکشنبه ۲۸٫۱۰٫۵۴ پذیرفته میشود و در ساعت ۹ صبح ، روز سه شنبه ۳۰٫۱۰٫۵۴ در کمیسیون معاملات واقع در اداره مرکزی در خیابان سپهبد زاهدی باز و قرائت خواهد شد.

۵ـ شرکت در رد یا قبول یك یا کلیه پیشنهادات واصله بدون آنکه محتاج بذکر دلیل باشد مختار خواهد بود و حضور پیشنهاد دهندگان شخصا در راس ساعت مقرر در جلسه قرائت آزاد است . م الف ۲۰۰۸ ۱ـ۲

آگهی مناقصه شماره ۱۳۳٫۵۴

شرکت ملی صنایع فولاد ایران در نظر دارد جهت کارخانه گندله سازی اهواز دودستگاه آسانسور برای دو ارتفاع با مشخصات زیر از طریق مناقصه‌خریداری ودر اهواز نصب نماید .

۱ـ ظرفیت ۲۰۰۰ کیلو گرم
۲ـ گنجایش برای ۱۲ نفر مسافر (از نظر ابعاد)
۳ـ سرعت ۷۰ سانتی متر در ثانیه
۴ـ تعداد توقف ۳ و ۸ مرتبه
۵ـ سیستم الکتریکی VED آلمان
سایر شرایط بشرح زیر میباشند:

۱ـ مدت تحویل دستگاه نصب شده حدود یکسال پس از اعلام برنده‌مناقصه میباشد .

۲ـ شرکت کنندگان میبایستی پیشنهادات خود را حداکثر تا ساعت نه صبح روز سه شنبه ۳۰ دیماه سال جاری بدفتر شرکت واقع در خیابان جم شماره ۱۵ تسلیم دارند.
حضور پیشنهاد دهندگان یا نمایندگان آنها که کتبا معرفی شده‌باشند درموقع افتتاح و قرائت بلامانع است .

۳ـ شرکت کنندگان در مناقصه می بایست یك ضمانتنامه قابل تمدید به مبلغ پانصد هزار (۵۰۰٫۰۰۰)ریال که حداقل سه ماه پس‌از تاریخ افتتاح پیشنهادات ،اعتبار داشته باشد وبنام شرکت ملی صنایع فولاد ایران صادر گردیده باشد ، بضمیمه‌پیشنهادات‌خود که با توجه به برگ‌مشخصات تنظیم‌شده باشد ،تسلیم نمایند .

۴ـ به پیشنهاداتیکه پس از تاریخ مقرر تسلیم گردد وهمچنین به‌پیشنهاداتی که مبهم یا مشروط یا فاقد سپرده‌باشد، ترتیب اثر داده نخواهد شد.

۵ـ برنده مناقصه میبایست قبل از انعقاد قرارداد سپرده حسن‌انجام‌معامله که بالغ بر ده‌درصد کل مبلغ قرارداد باشد بصورت‌تضمین‌نامه بانکی بسپارد.

۶ـ برندگان اول و دوم حداکثر ظرف مدت ده روز پس‌از افتتاح پاکت های پیشنهادی ، تعیین خواهند شد.

۷ـ شرکت ملی صنایع فولاد ایران‌در رد یا قبول هریك یا تمام پیشنهاد ها مختار خواهد بود.

۸ـ داوطلبان شرکت درمناقصه می توانند در یکی از ساعات اداری‌روزهای بیست‌و بیست‌ویکم‌دیماه جهت دریافت اوراق مناقصه بامور خرید این شرکت‌به نشانی فوق‌الذکر مراجعه نمایند .

شرکت ملی صنایع فولاد ایران

م الف ۲۰۲۸۵ ۱ـ۲

آگهی تاسیس شرکت تضامنی مصطفی گلپایگانی ، پسران و برادران

شرکت تضامنی مصطفی گلپایگانی ، پسران و برادران در تاریخ ۶٫۱۰٫۵۴ تحت شماره ۲۳۷۳۰ در این اداره به‌ثبت رسیده و خلاصه شرکتنامه آن بشرح‌زیر جهت اطلاع عموم آگهی میشود.

۱ـ موضوع شرکت ـ اجراء مقررات‌نمایندگی حاصله ازشرکت سهامی کارخانجات صنعتی ایران‌ناسیونال که بنام آقای مصطفی نظری گلپایگانی صادر شده‌است و مونتاژ و تولید اطاق اتوبوس و مینی‌بوس و غیره بر روی شاسی‌های کارخانجات مذکور و فروش محصولات و ایجاد تعمیرگاه و عملیات پیمانکاری مربوطه و هرگونه معاملات بازرگانی مجاز برطبق قوانین جاریه .

۲ـ شرکاء شرکت ـ آقایان مصطفی ـ محمد جواد ، محمد ، بهادر ، مهدی، بهروز، عباس ، علی همگی با نام‌فامیلی نظری‌گلپایگانی.

۳ـ مرکز اصلی شرکت ـ تهران‌خیابان سی‌متری سه‌راه مختاری پلاک ۲۰۰۲

۴ـ سرمایه شرکت ـ مبلغ چهار صد میلیون ریال نقدی تمام پرداخت شده است.

۵ـ مدیران ودارندگان حق امضاء آقای مصطفی‌نظری‌گلپایگانی‌برای مدت‌نامحدود بسمت مدیرعامل شرکت انتخاب شدند وحق امضاء کلیه اوراق و اسناد بهادار از قبیل چک ـ سفته ـ برات و قراردادها و غیره با مدیر عامل شرکت به تنهائی با مهر شرکت خواهد بود .

۶ـ انحلال شرکت طبق ماده ۱۳۶ قانون تجارت .

مدیر کل ثبت شرکتها و مالکیت صنعتی ـ یحیی مدنی

وزارت مسکن و شهرسازی
دفتر ترویج و نظام معماری

بدنبال اطلاعیه انجمن نظارت بر انتخابات هیئت مدیره سازمان نظام معماری و ساختمانی مرکز ، به آگاهی کلیه مهندسین در رشته های (معماری ـ ساختمان ـ شهرسازی ـ تاسیسات و تجهیزات) میرساند .

نظر باینکه از طرف انجمن نظارت‌بر انتخابات تاریخ انتخابات ۲۳ بهمن ماه ۵۴ تعیین گردیده است و کسانیکه‌مایل هستند خودرا نامزد عضویت در هیئت مدیره سازمان مذکور نمایند بایستی‌از تاریخ ۱٫۱۱٫۵۴ تا ۸٫۱۱٫۵۴ ثبت نام نمایند . بنابراین کسانیکه مایل هستند در انتخابات اولین دوره شرکت نمایند بایستی حداکثر تا روز سه شنبه «۲۳ دیماه ۵۴ جهت دریافت پروانه‌اشتغال در دفتر ترویج و نظام معماری وزارت مسکن و شهر سازی تشکیل‌پرونده‌داده باشند .

طبق قانون نظام معماری و ساختمانی داشتن پروانه اشتغال جهت رای دادن و کاندیدا شدن الزامی است . م الف ۲۰۲۹۴

از خبرنگاران اطلاعات در :
اصفهان ـ بندر عباس ـ هریس و بوشهر

در جلسه انجمن شهرستان اصفهان

اعتبارات جذب نشده، کجا میرود؟

اصفهان ـ یکصدو بیستمین جلسه انجمن شهرستان اصفهان باسخنان ضیائی ، عضو انجمن، رسمیت یافت .

ناطق گفت : ما اگرفکر کنیم که به این سهل و سادگی حریف بعضی از کسبه که سالیان سال کارشان «جزاندن » مشتری‌بوده، میشویم، اشتباه است.

(اعضاء با اشاره سر ، این حرف را تائید کردند).

ضیائی آنگاه در مورد نظارت انجمن به پروژه‌های در دست اقدام صحبت کرد و از رئیس انجمن تقاضا کرد ترتیبی بدهد که متن قرارداد پروژه ها «قبل از عمل» به انجمن فرستاده شود که اعضاء بدانند قضیه از چه قرار است.

ناطق سپس توصیه کرد که فکری بحال کشاورزانی که پول آب میدهند ، بشود که درمقابل دیم‌کاران که پول آب نمیدهند دچار سختی نشوند . وی آنگاه از خرابی بیش ازحد جاده‌جرقویه ابراز تاسف کرد.

رهنما ، عضو دیگر انجمن گفت: درجریان مصاحبه‌مطبوعاتی اخیر استاندار اصفهان، من‌حس کردم که ایشان ازتمام نارسائی ها، کمبود هاو احتیاجات اهالی دقیقا اطلاع دارد .

اعضاء در مقابل این حرف ، عکس‌العملی نشان‌ندادند اواضافه کرد: با این حساب نیازی نیست که در باره مشکلات بحث شود، کافیست که هر جا به اشکال برخوردیم آقای استاندار را خبر کنیم.

کثیر زاده عضو دیگر انجمن گفت : من هم موضوعی بخاطرم رسید که در این جا میگویم : عده‌یی از اهالی جیب آباد علیه کارمندان شهرداری این بخش شکایتی نوشته‌اند که من صلاح نمیدانم آنرا بخوانم بنابراین نامه را عینا به رئیس انجمن تقدیم می‌کنم.

او ادامه‌داد: بارها ازاستانداری وشهرداری تقاضا کرده‌ایم که نسبت باصلاح وضع تاکسیرانی و اضافه کردن‌چنددستگاه‌تاکسی که برای اهالی از ضروریات است، فکری بکنندولی نکرده‌اند ـ یکبار دیگر این تقاضاتکرار میشود .

قاسمی عضودیگر جلسه‌گفت: بنا به گفته سرپرست بانک کشاورزی استان ، سازمان‌تعاون همیشه مقداری اعتبار به عنوان وام متوسط‌المدت از بانک می ـ گیرد که به کشارزان بدهد ، ولی پس از مدتی این پول راپس می فرستد می گوید که«جذب نشده» من تقاضا میکنم سازمان تعاون این‌بودجه رادراختیارما بگذارد تماما بکشاورزان بدهیم آنوقت بیایند جذب کردن را تماشا کنند !

تلفن بندرعباس، هوای تهران را به‌سر دارد!

بندرعباس ـ تلفن بندرعباس همه شهر ها را ول کرده وخودش را سفت و سخت پابند «هوائی» و پای بند تهران کرده است .

بمحض اینکه در تهران هوا سرد شود تلفن بندرعباس تحت‌تاثیرقرار میگیرد و شروع‌میکند به‌خرناسه کشیدن و دهن دره کردن !

در اینگونه مواقع اگر مکالمه کننده عصبانی باشد بعد از اینکه مقداری « بخودش» بدوبیراه گفت گوشی را زمین میگذارد.اگر حوصله‌اش زیاد باشد بعد از پانزده دقیقه علافی همین کار را میکند . اهالی امیدوارندبیماری جدید تلفنشان هرچه زودترعلاج‌شود (ماهم دعامیکنیم).

شهرداری هریس ، بهتر میداند چه بخرد و چه بفروشد

هریس ـ شهرداری هریس اعلام کرده که‌برای ساختن موسسات مختلف به چندین قطعه زمین فروشی نیازمند است .

حال آنکه شهرداری زمین های زیادی در گوشه کنار هریس دارد و این زمین ها سالهاست که بلا استفاده مانده !

خبرنگار اطلاعات در تبریز نوشته است : اقدام شهرداری که در نوع خود کم‌نظیراست‌باعث تعجب هریسی‌ها شده و آنها علاقمند شده‌اند که علت این کار را بفهمند .

البته بنظر ما این‌جور کار هاکاملا فنی وبرحسب‌مقتضیات است وشهردار هریس بیشتر و بهتر ازهمشهریان دیگر میداند ، که چه باید بخرد و چه باید بفروشد !

با اینهمه ، گفتنی است که در عکس، قسمتی اززمین های‌بلااستفاده‌شهرداری هریس را ملاحظه می‌فرمائید .

سارقی که پیش وجدانش شرمنده نبود گرفتار عدالت شد

سده ـ یکی از سارقین جوان‌به‌نام ابراهیم‌آقابابائی متخلص به « ابی‌قزوینی» باوجود کمی سن ، موفق به داشتن پرونده های بسیار قطور و مدونی گردیده است !

ابی که اخیرابوسیله ماموران اداره آگاهی اصفهان دستگیر شد،درمرحله بازجوئی‌گفته است : من در اینجا اعتراف میکنم که سارق باسابقه‌ئی هستم ، اماباورکنید ، همیشه بین خواب و بیداری بمن الهام میشود که کجا بروم و چه بذزدم و از که بدزدم!

و اضافه کرده است : من شکی ندارم که عموم منازلی که مورد دستبرد من قرار میگیرد ، اموالشان از طریق نادرست و نامشروع تهیه و خریداری شده ! به این‌دلیل من پیش هرکس که شرمنده باشم پیش وجدانم شرمنده نیستم ، چون عمل من ، دزدی نیست اجرای عدالت است !

سرویس زیر آسمان کبود ـ بقول معروف نمردیم معنی عدالت را هم‌شنیدیم !

کوه به کوه نمیرسد، اما استانداری به‌استانداری میرسد!

بوشهر ـ بدستور استاندار فارس کامیونهای حامل مواد غذائی که ازشیراز عازم‌بوشهر بودند ، در بین راه متوقف شدند و محموله آنها حراج شد.

غذا دوستان بوشهر که هیچ سر در نمی‌آورند که این کار ها برای چیست ، زانوی ماتم بغل کرده و عزای غذای‌آینده خود را گرفته‌اند !

صاحبان اجناس حراج شده که هاج وواج مانده‌اند ، یك شکایت بالا بلند به‌استانداری بوشهر نوشته‌و یادآورشده‌اند با وجودیکه وزارت بازرگانی دستور داده است از حمل‌ارزاق عمومی در جاده ها جلوگیری نشود، ماموران استانداری فارس جلوی کالا های ما راکه از شهر های دیگر واردشیراز و از شیراز به بندر بوشهر حمل میشده گرفته‌اند و به روایتی بوشهری ها را تحریم غذائی کرده‌اند !

مقامات استانداری بوشهربا اوقات تلخ این حقیقت تلخ را تائید کرده‌اند و گفته‌اند کوه به کوه نمیرسد ،استانداری به استانداری میرسد !بالاخره از هر طریق که لازم باشددر اینمورد اقدام خواهد شد . صاحبان کالا گفته‌اند شکایت که هیچ،ماخیال داریم اعلام جرم هم بکنیم که البته یك مقام میانه‌رو به آنها گفته است : «کوتاه بیائید » !

اقتصاد آموزش و پرورش
چاپ دوم
تالیف
جان‌ویزی
ترجمه
دکتر محمد برهان‌منش
ناشر
مؤسسهٔ انتشارات و چاپ دانشگاه تهران
مراکزفروش :فروشگاه شماره ۱ خیابان غربی‌دانشگاه (۲۱آذر) فروشگاه شماره۲ خیابان شاهرضا ایستگاه‌لاله‌زار

مجله جوانان
بامطالب خواندنی
ورپرتاژهای‌جالب
هر هفته روزهای
دوشنبه منتشر
میشود

۶۰۰۰۰۰۰ ریال
وام‌پس‌اندازمسکن
وام‌پس‌اندازمسکن بانک‌رفاه کارگران به ۶ میلیون ریال افزایش یافت
شما میتوانید براساس مقررات جدید از بانك رفاه کارگران تا ۶ میلیون ریال وام پس‌انداز مسکن دریافت نمائید .
باقساط ۱۵ ساله بپردازید
مزایای‌حساب پس‌انداز بانك‌رفاه‌کارگران قابل انتقال به همسر ـ فرزند ـ پدر ـ مادر ـ برادر و خواهر شماست.

دنیای پان آمریکن تقدیم میکند
تور زمستان ۱۳۵۴ با TOPTOURS با نرخهای استثنائی
تور لندن ـ ۱۴ روز ۴۹۵۰۰ ریال
تور لندن ـ پاریس ـ ۱۴ روز ۵۲۹۰۰ ریال
تور لندن ـ پاریس ـ رم ـ ۱۸ روز ۵۸۹۰۰ ریال
(حرکت هر جمعه)
تمام تورهای فوق اقامت در هتل درجه یك با صبحانه ساده
تور آمریکای شمالی ـ ۲۱ روز ۱۲۹۰۰۰ ریال
نیویورك ـ میامی ـ هوستون ـ لوس‌آنجلس ـ لاس‌وگاس ـ سانفرانسیسکو ـ لندن
اقامت در هتل‌های درجه یك با صبحانه کامل وناهار
حرکت ـ ۱۶ و ۳۰ دیماه ۱۴ و ۲۸ بهمن
تور فوجی یاما ـ ۲۲ روز ۱۱۵۰۰۰ ریال
بانککوك ـ سنگاپور ـ توکیو ـ ازاکا ـ سئول ـ هنگ کنگ .
هتل‌های درجه یك با صبحانه کامل وناهار.
حرکت ـ ۹ بهمن
تور بزرگ دور دنیا ـ ۳۷ روز ۱۹۹۸۰۰ ریال
بانککوك ـ هنگ کونگ ـ توکیو ـ هونولولو ـ سانفرانسیسکو ـ لاس‌وگاس لوس‌آنجلس ـ واشنگتن ـ نیویورك ـ لندن
اقامت در هتل‌های درجه یك با صبحانه کامل و ناهار
حرکت ـ ۲۵ دی ـ ۲۳ بهمن
برای کسب اطلاعات بیشتر ورزرو جا ازهم اکنون به‌آژانس مسافرتی خود یا پان‌آمریکن ـ خیابان شاهرضا نبش ویلا تلفن ۵ ـ ۸۳۲۰۵۱ مراجعه فرمائید
از دنیای پان آمریکن دیدن کنید
PAN AM
پان‌آمریکن ـ مجرب‌ترین شرکت هواپیمائی جهان

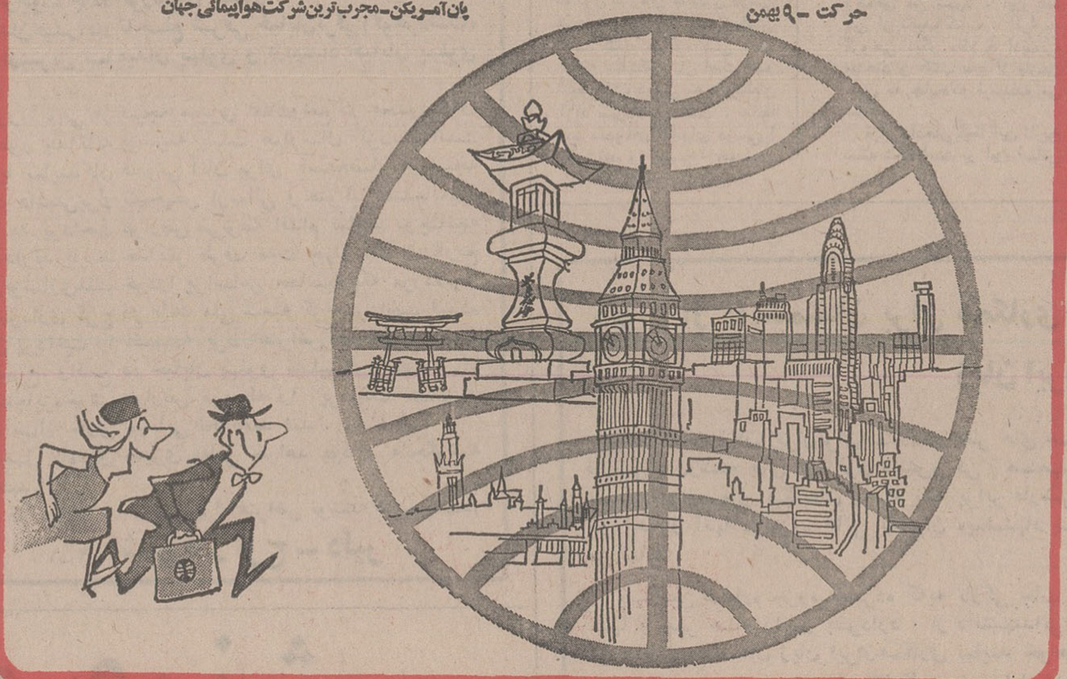

آژانسهای: ار اکسپرس ـ خیابان ویلا شماره ۲۳ تلفن ۷ـ۸۳۱۳۵۵ مهاجری و شرکاء ـ خیابان ویلا شماره ۳ تلفن ۷ـ۸۲۵۰۵۲
ایرانین اکسپرس ـ خیابان ویلا شماره ۶ تلفن ۹ـ۸۳۴۰۴۶ موندیال ـ خیابان ویلا شماره ۱۵ تلفن ۸۲۱۹۹۰ـ۸۲۵۳۶۶
تورهای پان‌آمریکن را برای شما تدارك دیده‌اند.

اطلاعات
نشریه ایرانیان مقیم خارج از کشور
ایرانیان مقیم خارج از کشور از طریق اطلاعات هوائی درجریان اخبارورویدادهای کشورمان ایران قرار میگیرند و مشتاقانه این نشریه پرخبر و پرمطلب را مطالعه میکنند
شماهم اطلاعات هوائی را برای دوستان و بستگان خود آبونه شوید
تلفن آبونمان ۳۱۱۰۷۱ ـ ۳۱۱۰۸۱

مجله دنیای ورزش روزهای شنبه منتشر می‌شود

آگهی استخدام

وزارت جنك (اداره لجستیکی هلیکوپترهای نیرو های مسلح شاهنشاهی) بمنظور تامین نیروی انسانی موردنیازخود تعدادی کارمند غیر نظامی که‌واجد شرایط زیر باشند جهت خدمت در کرمانشاه از طریق انجام آزمایش و مصاحبه انتخاب و استخدام‌مینماید.

ردیف	تحصیلات مورد نیاز	تجربه مورد نیاز
۱ـ	لیسانس مهندسی هواپیما	تجربه در تعمیر و نگهداری هواپیما
۲ـ	لیسانس مدیریت بازرگانی ـ امور اداری	تجربه مدیریت پرسنلی ،آموزش ، تدارکات
۳ـ	لیسانس مهندسی یا مدیریت بازرگانی	تجربه در مدیریت صنعتی هواپیما
٤ـ	لیسانس زبان انگلیسی	تجربه در مترجمی
٥ـ	لیسانس علوم کتابداری	تجربه در کتابداری
٦ـ	دیپلم کامل فنی	تجربه در مکانیکی
۷ـ	دیپلم کامل متوسطه	تجربه در بایگانی و ماشین نویسی فارسی ولاتین
۸ـ	ششم ابتدائی	تجربه در راننده واطاقدار

داوطلبان‌بمنظور ثبت نام و کسب اطلاعات بیشتر میتوانند همه روزه از ساعت ۸ الی ۱٤ بعداز ظهربا داشتن عین آخرین مدرك‌تحصیلی و تخصصی به جنب فرودگاه کرمانشاه اداره لجستیکی هلیکوپتر های‌نیرو های مسلح شاهنشاهی مراجعه نمایند .
شرایط استخدام:
۱ـ تابعیت دولت شاهنشاهی
۲ـ متدین‌بیکی از ادیان (اسلام ـمسیحی ـکلیمی ـ زرتشتی).
۳ـ داشتن برك خاتمه خدمت سربازی یا معافیت‌دائم (سپردن تعهد خدمتی برای متخصصین).
٤ـ داشتن مدرك تحصیلی و تخصصی لازم در شغل مربوطه .
٥ـ حداقل سن ۱۸ سال و حداکثر ٤۰سال تمام
توضیح : کسانیکه بزبان انگلیسی آشنائی کامل داشته باشند ،در شرایط مساوی ارجحیت‌دارند.
م‌الف ۱۹۱٦٦ ۱ـ۸

پای صحبت معلمان غیردولتی

مدارس، با اجرای فرمان شاهنشاه یکنواخت و غیر طبقاتی شده است

تکلیف مدارس غیردولتی را روشن کنید!

کبی خلیقی‌پور * اعظم باقرنژاد اعظم پهلوان نشان ـ معصومه علی جباری * حسنعلی رجبعلی‌پور * فیروزه اصغرنژاد ★ شهره پورتیمور

تشکیل کلاسهای کارآموزی معلمان غیردولتی این‌فرصت را بدست داد تا نظر جمعی‌از آنها را درباره مدارس غیردولتی سئوال کنیم. در این گفت‌وشنود همه‌آنها خواهان تعیین قطعی‌تکلیف این مدارس شدند آنها میگفتند: باین مدارس، نه میشود گفت دولتی‌و نه‌میشود گفت غیردولتی. این معلمان معتقدند اگروزارت آموزش وپرورش مدیران آن‌دسته ازاین مدارس راکه در عین حال دارنده اجازه‌نامه تاسیس آنها هستند جابجاکند، مدارس بیش‌ازپیش چهره دولتی بخود میگیرند. بعقیده این معلمان در مورد آن‌دسته از این‌مدارس که استیجاری هستند بهتر است دولت با خرید مختصر اثاثه دارندگان اجازه‌نامه، آنها رادولتی کند، تا از هزینه گزاف جلوگیری بعمل آید و ترتیب خریدن بقیه مدارس غیردولتی را هم به تدریج بدهد. وتدبیری بکار رود که درآمد دبیرستانهای غیردولتی که از تعهد دانش‌آموزان حاصل میشود صرف توسعه آنها و بهبود کیفیت تدریس‌شود.

اظهارنظر چند تن از این معلمان را در این زمینه دستچین کرده‌ایم که خلاصه آنها درزیر آمده است:

کسر می کنند، ولی من نه دفترچه بیمه دارم و نه میدانم این پول را بابت چه میدهم نکته‌ای را که میخواهم بگویم این است که از تشکیل کلاس های کارآموزی خوشحال‌هستم، چون با روش تدریس و اصول آموزش و پرورش آشنا می شوم.

ملی اعلام شده‌اند ودولت آنها را اجارەو یا خریداری خواهد کرد تکلیفشان هنوز به درستی روشن نیست ـ نه می‌شود گفت دولتی هستند، نه غیردولتی ـ مدیران هروقت مصلحتشان‌باشد می گویند ما غیردولتی هستیم و هروقت بنفعشان باشد اظهار می کنند ما دولتی هستیم.

به یک چشم نگاه می شوند و تحصیل واقعا یکنواخت‌شده است. یعنی پس‌از ۳۰ سال با فرمان شاهنشاه مفاد قانون تعلیمات اجباری در ابعادی وسیعتر باجرا درآمده است. این قانون گفته است: تحصیل باید برای همه اطفال یکنواخت باشد.

کبی خلیقی‌پور آموزگاردبستان غیردولتی اظهار داشت: من‌در یک خانواده‌فرهنگی زندگی می کنم و عاشق شغل‌معلمی هستم. چون نتوانستم وارد دانشسرا شوم بخدمت یک دبستان غیر دولتی درآمدم و در قبال ۲۸ ساعت کار در هفته، ماهانه ۷۰۰ تومان دستمزد میگیرم.

تا مهر ۵۳ دستمزد مراصاحب مدرسه می‌پرداخت و از این تاریخ این دستمزد را از هیئت امنای مدرسه دریافت می‌کنم. قبل‌از اینکه مدرسه ما مشمول فرمان قرار گیرد، یعنی‌رایگان شود، همه کار ها طبق میل صاحب مدرسه‌انجام می‌گرفت، ولی‌اینک آئین‌نامه‌های مصوب در آن اجرا میشود.

قبلا پدرو مادراطفال به‌دلیل اینکه پول داده بودند بما امرو نهی میکردند، حتی بخوداجازه میدادند در ساعات درس وارد کلاس شوند و خودسرانه با فرزند خود صحبت کنند، اما اینک از لحاظ درس و نظم و انضباط، مدرسه قیافه دولتی بخود گرفته است. بچه ها بکنواخت شده‌اند و ما بدون تبعیض به‌آنها مینگریم. مدرسه قبلا سرویس رفت‌و آمد داشت و بعضی از دانش آموزان از راه دور می آمدند، ولی‌درحال حاضر شاگردان ما غالبا محلی هستند. فقیر و غنی برای ما فرقی نمی کنند وبطور یکنواخت درس میدهیم ـ قبلا هم دانش آموز دولتی درقبال اعزام معلم مجانی داشتیم، ولی به‌آنها به چشم دیگری نگاه می کردیم. بعقیده من مدارس غیردولتی سابقا یک تجارتخانه بودندولی اینکه مدارس غیردولتی چهره یک موسسه آموزشی واقعی بخود گرفته‌اند باوجود این‌باید تکلیف آنها روشن شود، یعنی همانطور که قانون گفته است، با خریداری شوند یا به اجاره رسمی دولت درآیند و از این حالت هیئت امنائی بیرون آیند.

مطلبی که من‌میخواهم بگویم این است هر ماه از حقوق من ۴۹ تومان برای صندوق حمایت کارمندان موسسات غیردولتی که میخواهم بگویم این است که از حقوق من ۴۹ تومان برای صندوق حمایت کارمندان موسسات غیردولتی که از هفت سال پیش تدریس میکند گفت: دیگر مدارس طبقاتی نیست و احتیاج ندارد ما به صاحبان مدارس تعظیم‌کنیم‌که بیرونمان نکنند ـ سرنوشت ما اینک دردست هیئت های امناء است. با اینکه این وضع نیز مشکلاتی دارد، ولی بهترازگذشته است ما بامید روزی‌هستیم که‌مدارس کاملا دولتی شوند.

شروع با ۲۰۰ تومان:

اعظم باقرنژاد، که ۹ سال در یک‌دبستان غیردولتی‌تدریس میکند اظهار داشت: با ماهی ۲۰۰ تومان شروع بکار کردم، و از روزی که فرمان همایونی اجرا می شود حقوق من ۶۵۰ تومان شده است. نکته‌ای را که میخواهم بگویم این است با اینکه در روزنامه ها خوانده‌ام که کودکستان، دبستان و مدرسه راهنمائی تحصیلی غیردولتی، ابنکه مدارس غیردولتی چهره یک موسسه آموزشی واقعی بخود گرفته‌اند باوجود این‌باید تکلیف آنها روشن شود، یعنی همانطور که قانون گفته است، با خریداری شوند یا به اجاره رسمی دولت درآیند و از این حالت هیئت امنائی بیرون آیند.

چند کلمه انگلیسی

اعظم پهلوان‌نشان آموزگار غیردولتی دیگر گفت: قبلا تحصیل در مدارس غیردولتی جنبه طبقاتی داشت هرکس بیشتر پول داشت به مدرسه مشهور تر (نمی گویم بهتر از دولتی) میرفت وصاحبان‌مدارس به نسبت پولی که پدر بچه‌میداد رعایت حال او را می کردند، ولی دو سال است همه بچه ها باشد. سابقا چند کلمه‌انگلیسی آنهم با تلفظ غلط و معانی نادرست به‌بچه ها یاد میدادند و پدرشان را سرکیسه میکردند. از تاریخ اجرای فرمان، درس دادن انگلیسی که مطابق‌برنامه مصوب هم نبود از مدرسه ما حذف شد و چون اتوبوس ها را هم برداشتیم، بچه ها به مدارس نزدیک منازلشان رفتند و مدرسه ماشکل یک‌آموزشگاه واقعی بخود گرفت. نکته‌ای که میخواهم بگویمو انتظاردارم پیگیری شود این است که هر ماه ۴۹ تومان از حقوق من برای صندوق حمایت کارمندان غیردولتی کسر می شود، ولی درعوض بمن چیزی داده نمی شود و هنوز نمیدانم دادن این پول چه نتیجه‌ای دارد؟

★ پدرم مخالف بود

معصومه علی جباری معلم‌دیگر گفت: تا دو سال قبل درتهران معلم استخدام نمی‌کردند وپدرم جز معلم‌شدن‌باکار کردن دختر در خارج ازخانه مخالف بود باین جهت من در یک دبستان غیردولتی با ماهی ۳۰۰ تومان استخدام شدم که از دو سال پیش دولت دستمزدم را ۷۰۰ تومان کرد. بعقیده من دولتی شدن مدارس بزرگ ترین اقدام مملکت بود و اگر آخرین آثار غیر دولتی‌بودن مدارس نیز از آنها برداشته شود بهتر است. بعقیده من‌اگرصاحبان اجازه‌نامه، جای خود را با یکدیگر عوض کنند یعنی مدیر، همان دارنده اجازه‌نامه نباشد وضع بهتر خواهد شد.

★ دولتی کامل

حسنعلی رجبعلی‌پور، که ۱۸ سال است در یک دبستان غیر دولتی تدریس میکند گفت قبل‌از اجرای فرمان، صاحبان مدارس غیردولتی‌درآمد حاصله را برداشت میکردند، اما اینک پولیکه ازطرف دولت به‌حساب هیئت امناریخته می شودصرف توسعه مدرسه‌میشود، ولی‌اگر مدارس کاملا دولتی شوند هم بصرفه دولت است و هم بسود بچه ها. سابقا دانش آموزان مدارس‌غیردولتی، اطفال‌اشخاص متمکن بودند، لکن درحال‌حاضر ازهرطبقه میتوان در این‌مدارس دید وچون بچه‌ها افاده‌ندارند، ما صمیمانه تر به آنها درس میدهیم.

★ بهتر از گذشته

فیروزه اصغرزاده آموزگار دبستان غیر دولتی که از هفت سال پیش تدریس میکند گفت: دیگر مدارس طبقاتی نیست و احتیاج ندارد ما به صاحبان مدارس تعظیم‌کنیم‌که بیرونمان نکنند ـ سرنوشت ما اینک دردست هیئت های امناء است. با اینکه این وضع نیز مشکلاتی دارد، ولی بهترازگذشته است ما بامید روزی‌هستیم که‌مدارس کاملا دولتی شوند.

★ کار بهتر

شهره پورتیمور آموزگار دیگر گفت معلمان مدارس غیر دولتی قبلا نه دلسوزی میکردند و نه آموزش دیده‌بودند و مردم بچه هایشان را فقط بخاطر نام مدرسه و چشم هم‌چشمی به آنجا می سپردند. اینک که ما تحت نظر هیئت امناء کار می کنیم چون دستمزد بیشتری می گیریم، وضعمان پایدارتر است و صاحب مدرسه برسرنوشتمان حکومت نمیکند بهتر کار میکنیم. قبلا من ۳۰۰ تومان دستمزد داشتم ولی بلافاصله پس‌از رایگان شدن تحصیل، دستمزدم ۷۰۰ تومان شد.

در کلاس کارآموزی معلمان غیردولتی یکی از کلاس های کارآموزی معلمان غیردولتی مدارس تهران دیده می شوند که بیش‌از ۳۰ سال خدمت کرده‌اند. این‌کلاس‌ها ۱۵۲ ساعته است و کامل‌ترین کلاسی‌است‌که این‌معلمان تاکنون دیده‌اند.

اولین سپاهی که مدیر کل شد!

قدرت صدرائی، مدیر کل جوان

اولین سپاهی دانش که به مدیرکلی‌رسیدقدرت‌اله صدرائی نام دارد. وی از سپاهیان دانش ممتاز دوره‌های اول و بهمین مناسبت فارغ‌التحصیل دوره مدیریت آموزشی دانشسرایعالی سپاه دانش (دانشگاه فعلی سپاهیان‌انقلاب) است.

وی طبق اساسنامه این‌دانشگاه عضویت هیات امناء آنرا داشته است. قدرت‌الصدرائی در انتصابات تازه آموزش و پرورش به سمت سر پرست دفترکل سپاه دانش تعیین‌شده است.

قدرت‌اله صدرائی به دوستانش گفته است که تا آخرین لحظه از این انتصاب آگاه نبود. او میگفت در مشهد در جلسه سه‌نفر بودم‌که به من اطلاع دادند مدیر کل شده‌ام.

مساله صندلی های آزمون همگانی

طبق گزارش خبرنگار ما، مسئله خرید ده هزار صندلی دستمدار برای سالنهای مدارس‌تهران که در آستانه‌برگزاری آزمون همگانی امسال، صورت گرفت هنوز حل نشده است زیرا اداره کل آموزش‌وپرورش تهران معتقد است این‌صندلی هابرای برگزاری آزمون همگانی خریداری شده است وپول آنها را باید سازمان سنجش آموزشی کشور از محل پنجاه تومانی‌که‌از داوطلبان ورود بدانشگاهها گرفته است بپردازد واین سازمان نیز می گوید چون صندلیها بعدا بکار مدارس می آید پولشان را باید شورای آموزش و ۰رش تهران تامین کند واین جروبحث ادامه دارد. پول این صندلی ها فعلا علی‌الحساب پرداخت شده است تاتکلیف روشن شود.

کلاس سوم متوسطه بزرگسالان

از بهمن ماه امسال کلاس سوم بزرگسالان (متوسطه) تاسیس میشود. این کلاس برای کسانی است که بهمن دوسال قبل وارد کلاس‌اول‌بزرگسالان شده بودند. آغاز سال‌تحصیلی این عده تاگرفتن دیپلم بهمن‌ماه‌خواهد بود، زیرا اولین دوره این کلاسها اول بهمن ماه دو سال قبل دایر شد.

کتابهای درسی چگونه تألیف می‌شود؟

روزی نیست که در سازمان کتابهای درسی قرارداد تالیف یا تکمیل یک کتاب درسی با نویسندگان‌آزاد امضاء نشود. عکس، یکی از این جلسات را نشان میدهد که آقای گرکانی مسئول سازمان کتابهای درسی کشور (روبرو) با داوطلبان تالیف کتاب مذاکره می کند.

این نخستین بار است که تالیف کتب درسی به داوطلبان آزاد سپرده‌شده است. سابقا عده معدودی کتابهای درسی‌را مینوشتند و بهمین جهت کتب، ازلحاظ حجم وپیچیدگی مطالب‌و نارسائی آن ایرادگرفته می شد. طرز کار سازمان‌کتب درسی اینک‌چنین است که‌تالیف هرکتاب را به گروه مولفان مرکب از چند نویسنده، معلم ومحقق می سپرد. این عده پس از تالیف کتاب، آنرا به گروهی دیگر بنام «ادیتور» میدهند و کتاب پس از بازبین شدن به چاپخانه فرستاده می شود.

قرار دادهایی‌که‌تا این تاریخ بسته شده است بر این اساس است که‌مولفان تا پانزدهم‌بهمن بایددست‌نویس کتابهاراتحویل دهند. قراردادها تقریبا درهمه زمینه‌ها، جز یکی ـ دومورد امضاء شده است این قرارداد ها مربوط‌به‌کتب دوره‌متوسطه نظری است و بعدا نوبت به تجدید نظر در کتابهای دوره راهنمایی میرسد. پس از اعلام آزاد شدن تالیف کتاب، سازمان کتابهای درسی موفق شد صدها مولف بدست آورد واینک از این لحاظ کاملا غنی است.

۱۹۵۳۱ـ۲۶ر۹ر۵۴

آگهی پایان تجدید مرحله چهارم ممیزی اراضی و املاك واقع در منطقه یك شهر کرج

بدینوسیله پایان تجدید ممیزی اراضی و املاك واقع در منطقه یك شهر کرج را که محدوده آن بشرح زیر است باطلاع عموم مالکین این منطقه می رساند:

۱ـ شمالا اراضی عظیمیه خیابان چالوس تا دره بیلقان
۲ـ شرقا دره وسیه سرجوب جاده گورستان حصار
۳ـ غربا امتداد کوی کارمندان حیدرآباد تا ضلع شرقی خیابان ترقی (گوهردشت)
٤ـ جنوبا خیابان تهران ازسرپل تا میدان پهلوی و ازامتداد خیابان پهلوی ناکوی کارمندان حیدرآباد.

خواهشمند است بمنظور آگاهی از نتیجه ممیزی املاك واقع در محدوده فوق که برك تشخیص هر ملك بطور جداگانه بوسیله پست هم‌ارسال گردیده است مالکین املاك و قائم مقام یا نمایندگان قانونی آنان برای استحضار از نتیجه ممیزی املاك خود بادردست داشتن برك تشخیص ارسالی و فتوکپی سند مالکیت بشهرداری مراجعه نسبت به پرداخت عوارض مربوطه اقدام نمایند. وچنانچه به نتیجه ممیزی اعتراض دارند باید حداکثر ظرف مدت چهار ماه از تاریخ انتشار اولین آگهی عوارض نوسازی ملك خودرا براساس محاسبه‌ایکه موردقبول است بحساب ۱۵۱۷۰۷ شهرداری کرج در بانك ملی شعبه کرج پرداخت نموده و رونوشت یا فتوکپی قبض پرداخت را بضمیمه برك اعتراض در مقابك اخذ رسید بدفتر شهرداری کرج واقع در خیابان پهلوی تسلیم فرمایند.

مشمول استفاده از ده‌درصدجایزه‌خوش عوارض مربوطه را پرداخت ننمایند
۱ـ مودیانیکه تا پایان سال جاری حسابی نخواهند شد.
۲ـ پس از پایان مهلت چهار ماه‌فوق ممیزی قطعی خواهد بود و هیچگونه اعتراضی پذیرفته نخواهد شد.
۳ـ نشانی کامل و صریح مالك باید در ذیل برك اعتراض نوشته شده باشد.

م‌الف ۲۰۱۶۲ ۱ـ۳

شهردار کرج ـ دلیر

دعوت از دانشمندان برای همکاری با فرهنگستان زبان ایران

فرهنگستان زبان ایران‌برای‌استفاده‌از نظر های همه‌دانشمندان و کارشناسان فارسی دان‌رشته های گوناگون دانش‌و فن و صنعت وهنر در واژه گزینی نوین فارسی، واژه های بیگانه‌ای را که به برابر فارسی آنها نیاز باشد با تعریف هر یك از آنها درجزوه هائی باعنوان «پیشنهاد شما چیست؟» چاپ و نشر می نماید.

چهارمین شماره جزوه نامبرده که‌به تازگی چاپ شده است «نام دانشهاو فنها و هنر ها» را در بردارد. از دانشمندانی که مایل هستند در این مورد با فرهنگستان زبان ایران‌همکاری نمایند خواهشمند است نام ونشانی‌و رشته تخصص و سمت وپیشینه‌فعالیت خودرا از تاریخ نشر این آگهی تا ده روز به این فرهنگستان بفرستند تا جزوه نامبرده برای آگاهی از نظر های آنان ارسال شود

نشانی ـ تهران، خیابان ایرانشهر جنوبی، شماره ۳۱، فرهنگستان زبان ایران م‌الف ۲۰۰۲۱ ۱ـ۲

IMPORTANT

ANNOUNCEMENT FROM GLOBEL EDUCATIONAL SERVICES

We wish to advise that our institution can register students to complete their studies by correspondence in any field they wish. These courses designed and recognized by correspondence institution in Great Britain.

Alternatively our institution can register students at a college or a university in the U.S. to complete their studies in any field, and last but not least our institution can register any student regardless of academic at an English Language school in London. That prepare student for G.C.E. examination.

For your information if you wish to have our assistance in any of these services. This is what is required of you.

A/ For correspondence:
Photo copy of your last diploma.
Photo copy of your certificate.
Two photographs.
Letter stating what you wish to study.
Photo copy of your passport or identity card.
A cheque of $200.

B/ To register in any university or college.
Photo copy of your last diploma.
Photo copy of your certificate.
Two photographs.
Letter stating what you wish to study.
Photo copy of your passport or identity card
A cheque $100.

C/ To study English language in London.
Cheque $100
Your last school certificate if any: Two photographs. Photo copy of your passport.

Globel Educational Services.
P.O. Box: 1994 Beirut. Telex Globel C/o Pusec 20210 LE
Tel: 291794 | 291473 Beirut Lebanon.

دنیای ورزش

شنبه‌ها منتشر میشود

از: مطبوعات امریکا

پیشنهاد یک مهندس برجسته ایرانی درمورد حفظ منابع انرژی

گاز را نباید سوزاند

تحقیقات یک مهندس جوان ایرانی بنام «محمود حسین دیبا» که درباره امکان استفاده بهتر از منابع موجود انرژی است، در آمریکا سروصدای زیادی براه انداخته است. او در این تحقیقات که برای گذراندن «تز» دکتری خود در مهندسی نفت و گاز طبیعی انجام داده باین نتیجه رسیده است که گاز طبیعی را میتوان حتی به چاههای نفت تزریق کرد و بااین شیوه، بازده چاهها را بسیار بالا برد.

نتیجه تحقیقات مهندس دیبا را یکی از معروفترین استادان این رشته به عنوان «یک قدم فوق‌العاده مهم در راه دستیابی به مندها و شیوه‌های جدید برنامه‌ریزی جهت عملی ساختن هدفهای ملی و بین‌المللی» معرفی کرده است.

«مهندس دیبا» موفق به‌ساختن یک مدل کامپیوتر شده که میتوان از آن بعنوان یک وسیله‌پیشگوئی یا ارزیابی در شیوه تصمیم‌گیری برای سیاست های مربوط به انرژی استفاده کرد.

شنهای آلوده به نفت

این‌شیوه بخصوص باترکیب مشخصات آماری، ذخیره‌های حوزه‌های مختلف انرژی، و حجم فرضی حفاریهای آینده، میتواند مقدار انرژی حاصله درآینده را پیش‌بینی کند.

از طریق این «کامپیوتر»، میتوان موثر بودن نسبی حفاریهای اکتشافی را در شرایط مختلف زمین شناسی ارزیابی کرده و طبق آمار موجود، حجم‌فعالیتهای آینده را پیش‌بینی کرد.

«مهندس دیبا» معتقد است: **«حتی درصورتیکه کلیه‌امکانات درنظر گرفته شود، در سال های آینده تولید گاز طبیعی‌در آمریکا به مراتب از سطح تقاضا کمتر خواهد بود».**

این نتیجه‌گیری به این‌معنی است که آمریکا مجبور است تا حدودی متکی ته واردات گاز از منابع خارجی باشد.

«ذغال سنگ» و «نفت»، دو مولد دیگر انرژی است که آمریکا میتواند روی آنها حساب کند. ذخایر ذغال‌سنگ آمریکا حدود ۱٫۶ تریلیون تن تخمین زده میشود، ولی استخراج ذغال سنگ بخاطر دلایل مختلفی چون پاکیزگی محیط زیست، دچار اشکالاتی خواهد بود.

ذخایر شن‌های آلوده به نفت آمریکا نیز حدود دوهزار میلیارد بشکه نفت حدس زده شده و در برابر آن میتوان یادآوری کرد که در آخرسال ۱۹۷۳ ذخایر ثابت شده نفت آمریکا قریب ۳۵ میلیارد بشکه نفت بوده است.

«مهندس دیبا» اضافه‌میکند: «تکنولوژی موجود قادرنیست بطور با صرفه از شنهای‌آلوده به نفت، گاز طبیعی‌استخراج کند».

لاجرم کمبود گاز طبیعی در آمریکا را باید از طریق حمل گاز وسیله لوله از کانادا و مکزیک و حمل گاز مایع با کشتی از منابع دیگر تامین‌کرد.

اهمیت تحقیق مهندس دیبا درآنست که میتوان‌از آن‌برای بررسی وضع‌نفت، اورانیوم‌و سایر منابع طبیعی انرژی نیز استفاده کرد. در مورد گاز طبیعی هم میتوان با استفاده از سیستم این مهندس ایرانی حدس زد چه مقدار گاز در آینده بدست خواهد آمد و از چه‌راهی‌میتوان بهترین‌استفاده را ازاین گاز برد.

تزریق گاز بزمین

مهندس دیبا میگوید: «مهم آنست که گاز طبیعی را بهیچ

مهندس دیبا:
گاز طبیعی را بهیچ‌وجه نباید سوزاند یا هدر داد. اگر آنرا دوباره به چاههای نفت تزریق کنیم، بازده چاه، بیشتر میشود.

وجه نباید سوزاند یا هدر داد. حتی اگر لازم‌باشد میتوان‌آنرا دوباره بداخل زمین تزریق‌کرد تا موقع مناسب در آنجابماند. حتی پیشنهاد میکنم از گازباید استفاده مهم دیگری‌هم کرد که عبارت از تزریق آن بداخل چاههای نفت برای‌ازدیادبازده چاهها است.»

مهندس دیبا در ۲۷ سالگی دارای لیسانس مهندسی شیمی و فوق‌لیسانس درمهندسی‌نفت و زمین‌شناسی و درجه دکترا در مهندسی نفت و گاز طبیعی است. وی تحصیلاتش رادر دانشگاه «اوکلاهما» آمریکا انجام داده‌و در همین‌دانشگاه مدتی در رشته های کامپیوتر و آزمایشگاه مهندسی منابع و مهندسی حفاری تدریس‌کرده است.

وی عضو انجمن‌های‌مختلف مهندسی مانند انجمن مهندسین نفت آمریکا و انستیتوی‌معدن آمریکا و انجمن مهندسین شیمی آمریکا میباشد.

سریع ترین «ترن» دنیا

روزی که در سال ۱۸۰٤ «ریچارد تریویتیک» اولین لکوموتیو بخاری را ساخت و در «ولز» جنوبی آنرا در معرض نمایش قرارداد، هرگز تصور نمیکرد صنعت لکوموتیوسازی وترن روزی آنقدر اوج خواهد گرفت که «مار آهنی» افکار او با سرعتی معادل ۲۳۰ کیلو متر در ساعت، وسیله‌یی ارزانقیمت و پر طرفدار برای مسافرت مردم دنیا از این شهر به شهر دیگر خواهد شد.

ژاپنیها که در سال های اخیر در ساختن ترنهای تندرو پیشرفتی باور نکردنی داشته‌اند، بتازگی ترن جدیدی در خط اکسپرس «توکایدو» بکار انداخته‌اند، که رکورد سرعت را شکسته است.

این ترن جدید به نسبت تندروترین ترنهای قبلی دنیا ۲۰ کیلو متر سریعتر حرکت میکند و میتواند در یکساعت ۲۳۰ کیلو متر فاصله را بپیماید، سریعترین ترنهای قبلی دنیا بیش از ۲۱۰ کیلو متر در ساعت سرعت نداشتند.

آلمان‌ها، باصرفه جویی درمصرف شراب، یک «پل» عظیم ساختند!

به تشخیص کارشناسان و متخصصین بزرگ فن معماری، آلمانها از جنگ جهانی دوم به‌بعد در هنر پل‌سازی گوی رقابت از همه کشورهای بزرگ صنعتی ربوده‌اند.

یکی از مدرنترین پل های آلمان که سال گذشته بوسیله والترشل رئیس جمهوری آلمان فدرال افتتاح شد، هم‌اکنون در میان پل های‌مدرن دنیا بی نظیر است.

این پل که «کول‌براند» نام دارد بر روی رودخانه راین احداث شده و ۱۱۳ میلیون مارک هزینه برداشته است. پل «کول‌براند» ۵۲۰ متر طول و ۱۳۰ مترارتفاع دارد و بر روی ۸۸ طناب فولادی آویزان است. برای ساختن این پل از ۱۳ هزار و چهار صد تن آهن، فولاد، سیمان و بتون استفاده شده است.

پل «زورین» واقع در شهر کلن نیز که در سال ۱۹۵۹ ساخته شده یک واقعه بزرگ در صنعت پلسازی جهان بشمار می‌آید.

همچنین پل کمانی آلمان و دانمارک یکی ازمهم‌ترین پل های جهان است و از روی این پل قطار و اتومبیل در چند ردیف عبور میکند.

پل «بوسپور»، پل «گرونه» و پل «رورتال» از دیگر پل‌های مهم ساخت آلمان است که از پیشرفت هنر پل سازی در این کشور حکایت دارد.

بدنیست بدانید در سال ۱۹٤۸ اهالی شهر «ولن» از شهرهای آلمان که لزوم احداث یک پل را در شهر خود ضروری دیدند، هزینه چند روز مصرف شراب خود را به حساب شهرداری شهر واریز کردند و پس از مدتی پل مورد نظر احداث شد، در آن هنگام‌شهرداری شهر «ولن» با کمبود بودجه مواجه بود.

لباس مخصوص، برای میهمانداران بازیهای المپیک

در حالی که کمیته بین‌المللی المپیک، به این مساله که بازیهای المپیکسال ۱۹۷۶ در مونترال انجام خواهد گرفت اطمینان کامل ندارد، کانادائیها بنابر برنامه های تنظیمی قبلی، تمامی امور مربوط به بازیها را که باید از قبل انجام دهند پیش‌بینی کرده و انجام داده‌اند. از جمله کار های انجام شده تهیه لباس مخصوص برای میهمانداران دختر و پسری است که باید در جریان بازیها کار راهنمائی و میزبانی تیم های شرکت کننده در بازیهارا برعهده داشته باشند.

طرح هر سه لباس که در تصویر دیده میشود، از میان دهها طرح ارائه شده طراحان بزرگ کانادائی انتخاب گردیده است. مسئول تهیه لباس های میهمانداران بازیهادرهمین مورد اظهار داشت:

- اگر کارگران مادر ساختن‌ورزشگاه المپیک تاکنون‌کارگران خوبی‌نبوده‌اند، در عوض طراحانی که این لباسها را تدارک دیده‌اند، طراحان‌ماهر وزبردستی بوده‌اند.

براساس تحقیقات دانشمندان ژاپنی

آخرین راه مبارزه با گرسنگی کشف شد!

گرسنگی وکمبود موادغذائی یکی ازبزرگترین مشکلاتی‌است که بشر را روز بروز بیشتر تهدید میکند، به حدی که‌گروه های دانشمندان و محققان بسیاری در کشور های مختلف سرگرم مطالعات وسیعی برای یافتن مواد غذایی تازه برای انسان هستند، زیرا مواد غذایی موجود را پاسخگوی نیاز غذایی مردم جهان نمی‌دانند.

بنا بر این نتایج تحقیقات پاره‌ای از محققان و دانشمندان ژاپنی، بزرگترین منابع مواد غذائی تازه برای بشر، درون دریاها قرار دارند.. اشتباه تصور نکنید، این گروه‌محققان در اعماق اقیانوس ها منابع غذا های نوظهوری دست نیافته‌اند، بلکه مقصود آنها ماهی های مختلف و حیوانات دریایی گوناگونی است که درون آب دریاها و اقیانوسها وجود دارند و تاکنون وجود آنها بعنوان‌مواد غذایی‌مناسب دور از دید و شناخت بشر بوده است.

براساس گزارشات وسیعی که دانشمندان تغذیه ژاپن در مورد این‌ماهی‌ها وموجودات دریائی ناشناخته‌انجام داده‌اند، گوشت‌بدن‌این حیوانات‌دریائی شامل ویتامین های مختلف غذائی است و بحد کافی در آنها پروتئینی نیز وجوددارد.

راه حلی که براساس این تحقیقات برای استفاده هرچه بیشتراز‌این‌ماهی هاوحیوانات دریایی اعماق آبهای دریا ها و اقیانوسها پیشنهاد شده، بردن نمونه های‌متعدد از این حیوانات دریایی‌تحت بررسی، بمناطق پرورش مخصوصی است که کشور های‌مختلف از جمله خود ژاپن در فواصل نزدیک خاک خود یا درمحیط های مصنوعی ساخته شده در اختیار دارند، با اینکاردرست نظیر پرورش مصنوعی انواع ماهیها، که‌بعنوان نوعی‌خوراک و غذای انسان مورد استفاده قرار میگیرند، از گوشت این نوع حیوانات دریایی نیز میتوان حداکثر بهره غذائی را برد.

البته درراه‌انجام این‌پیشنهاد یک مشکل بزرگ وجود دارد و آن تهیه آب قسمت های پائین دریا ها برای این موجودات دریایی‌است. چه، رشد و پرورش جسمی این موجودات بستگی کامل بمواد موجود در آب طبقات زیرین اقیانوسها دارد. برای حل این مشکل نیز دانشمندان همزمان با یافتن این راه حل به تجزیه و تشخیص مواد موجوددرآب قسمت‌های مورد نظر دریا نیز همت گمارده‌اند و امیدوارند که بتوانند با بخدمت گرفتن مواد جداگانه و ریختن آنها در آب معمولی، آب مشابهی‌را برای حوضچه های مصنوعی و مخصوص پرورش این حیوانات دریایی درست کنند.

آسانسور افقی هم ساخته شد!

نخستین آسانسور افقی جهان، توسط یک‌موسسه جمهوری آلمان فدرال‌ساخته شده است که ازآن برای بهم پیوستن دومرکزبیهبیماریستانی در «اسن» که‌در فاصله ششصد متری‌یکدیگر قرار گرفته‌اند، استفاده خواهدشد.

سیستم جدید حمل ونقل، بیک آسانسور شباهت دارد با این‌تفاوت که مسیر آن افقی وکابین آن معلق است.

سرعت آسانسور افقی که از یک موتور استفاده‌می کند ۲۰ کیلومتر در ساعت است.

آسانسور افقی جای‌یک سرویس اتوبوسرانی راکه بین دوبیمارستان دایر بود خواهدگرفت. کابین این آسانسور افقی گنجایش دوازده نفر رادارد ومیتواند لوازم بیمارستانی از جمله تختخواب، برانکار و ظرف های مخصوص حمل لباس های چرک راکه باید به رختشوی‌خانه برده شوندرا باخود حمل کند.

بقایای شهر معدنچیان قرون ۱۰ و ۱۲ در ارتفاع ٤۸۰۰ متری کشف شد

گروهی از باستان شناسان، گیاه شناسان و فیزیک دانان شوروی در سالهای اخیر به تحقیقات و عملیات‌اکتشافی دامنه‌داری در «پامیر» ـ یکی از بزرگترین سلسله جبال های جهانی ـ دست‌زده‌اند.

باستان شناسان شوروی در پایان تجسسات خود در ارتفاع ٤۸۰۰ متری بقایای شهر معدنچیان قرن های دهم و دوازدهم را کشف کرده‌اند. آنها همچنین به بقایای یک شهر کوچک و قبرهائی که در دل صخره هاکنده شده دست یافته‌اند. زبان شناسان شوروی که جزو این هیئت بودند اکنون در بارهٔ زبانهای محلی ولهجه های ساکنان «پامیر» که ریشه آنها از زبانهای ایرانی است به‌بررسی پرداخته‌اند.

ده هیئت گیاه‌شناس شوروی نیز اکنون در منطقه «گرونو ـ بدخشان» که جالب‌ترین سلسله جبال با نادرترین گلها و گیاهان در آنجا قراردارد، به تحقیقات علمی پرداخته‌اند.

عکسبرداری هوایی، برای توسعه درختکاری

دفتر «منابع زمینی» ناسا (سازمان فضائی آمریکا) اعلام داشت که استفاده از سیستم عکس برداری هوائی در باغ‌های میوه، توسعهٔ درختکاری رابطور محسوسی بهبود می دهد.

آزمایش هائی‌که از سال ۱۹۷۲ در یازده باغ میوه جنوبجا انجام شده، نشان میدهد که با استفاده از عکس های هوائی میتوان نوع بیماریهای درختان را بسرعت‌تشخیص دادو بلافاصله با آن مبارزه کرد. عکس ها بوسیله یک هواپیمای «سی‌٤۵» که در ارتفاع هزار متری پرواز میکند گرفته میشود وبلافاصله در آزمایشگاه های‌ویژه‌موردبررسی قرار میگیرد.

پیل الکتریکی باحجم یک‌سانتیمتر مکعب!

یک گروه از پژوهشگران ژاپنی، در اوزاکا، یک پیل الکتریکی ساخته‌اند که «کاتوده» (قطب منفی) آن شامل باکتری هایی است که هیدروژن تولید میکنند. پرفسور سویچی شیمیزو «سرپژوهشگر این گروه، این پیل را «پیل الکتریکی میکروزیستی» لقب داده است.

این پیل که پانزده روز است در انستیتو تکنولوژی توکیو بکار افتاده، جریان نیروی مداومی به قدرت ۲۰۰ میکروآمپر با شدت ۰٫٦٤ ولت ـ که هر جسمی را در حرارت ۳۷ درجه سانتی گراد نگه می‌دارد ـ تولید میکند.

پژوهشگران ژاپنی برای ساختن این پیل، باکتری‌ها رادر یک ترکیب شیمیایی جمع‌آوری کردند که‌در آن برای زندگی کردن باکتری ها مقداری گلوکز تزریق شده بود. قطب منفی این پیل، ازیک قطعه طلای سفید که آغشته به ترکیب شیمیایی ـ باکتری است، ساخته شده است و قطب مثبت آن ازیک ورقه زغال است. افسوس که برق به‌دست آمده ازاین پیل بسیار ضعیف است.

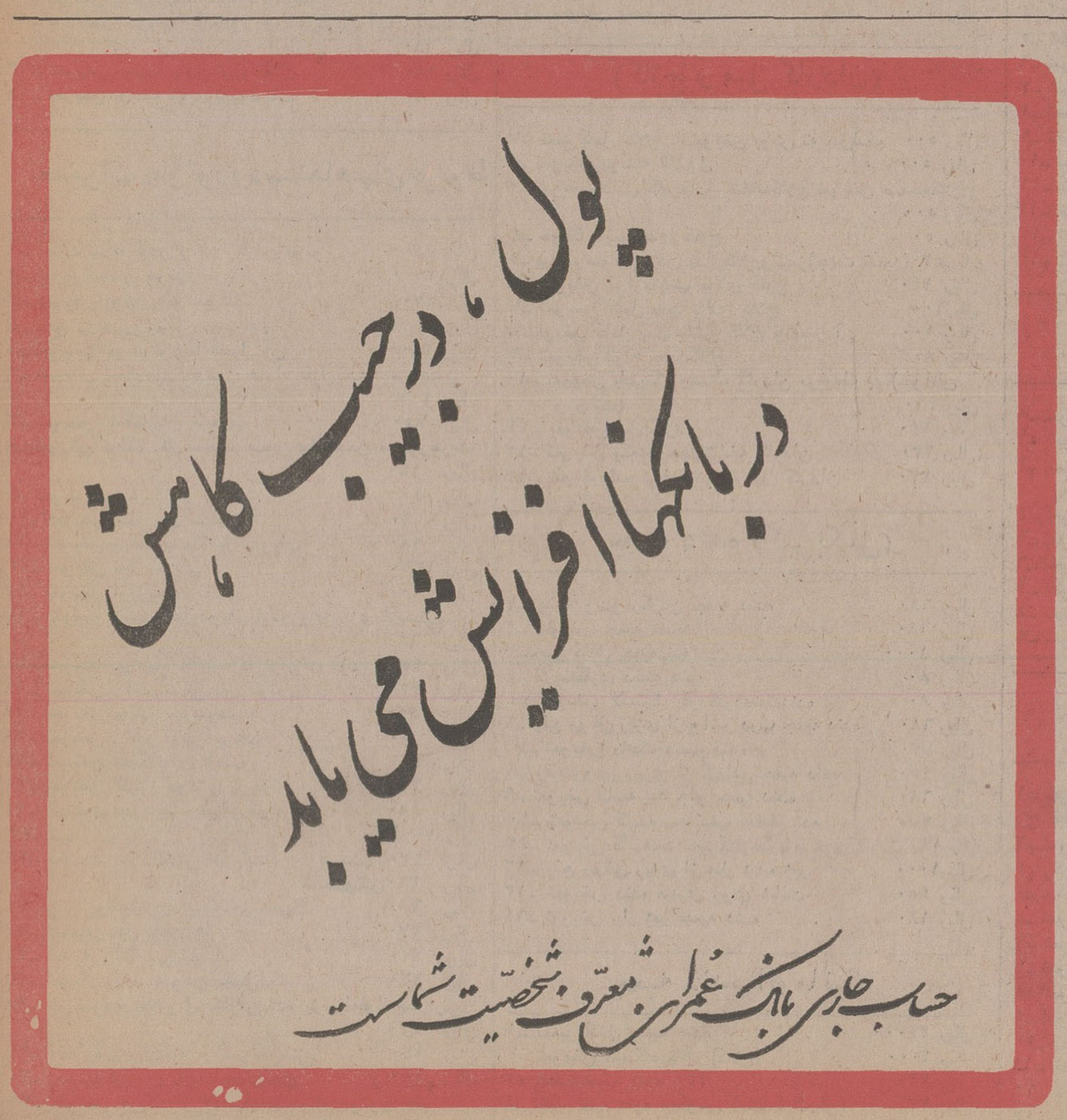

آگهی مناقصه

سازمان تعاون مصرف شهرو روستا چهارده هزار دست لباس دخترانه (کت ودامن یا تونیک‌شلوار و بلوز پشمی) و چهارده هزار دست لباس پسرانه (کت و شلوار و پیراهن) مورد نیاز خود را برطبق مشخصات موجود در اداره تدارکات سازمان از طریق مناقصه تحویل تهران انبار مرکزی با شرائط زیر خریداری مینماید:

داوطلبان شرکت در مناقصه‌میتوانند برای دریافت برگ مشخصات باداره تدارکات سازمان‌واقع درخیابان‌فردوسی مراجعه‌نمایند. شرکت‌کنندگان‌درمناقصه باید معادل‌پنج‌درصد مبلغ‌کل‌پیشنهادی خود را بعنوان سپرده بحساب جاری ۵۵۸۰ این سازمان نزد بانک تعاون کشاورزی ایران شعبه مرکزی واریزو رسید بانک یا معادل همان‌مبلغ‌ضمانت‌ـ نامه بانکی بضمیمه پیشنهاد لاک ومهر شده خوددراتاساعت۹روز۳۰ر۱۰ر۱۳۵٤ به دبیرخانه این سازمان تسلیم نمایند. پیشنهادات واصله در ساعت ۱۰ همان روز در اداره تدارکات باز و قرائت خواهد شد مدت تحویل لباس ها و پیراهن حداکثر ۳۰ر۱۱ر۱۳۵٤ میباشد که درپیشنهادات باید قید شود.

حضور پیشنهاد دهندگان یا نمایندگان آنها درجلسه مناقصه آزاداست‌وسازمان تعاون مصرف شهر وروستا در رد یا قبول هریک یا تمام پیشنهاد ها مختار میباشد.

به پیشنهاد فاقد سپرده و مشروطو مبهم و پیشنهادی که بعداز موعد مقرر برسد ترتیب اثرداده‌نخواهد شدسپرده برنده اول و دوم مناقصه نگهداری ودر صورت‌استنکاف‌از انجام معامله ضبط خواهد شد مالیات متعلقه و هرگونه عوارض‌دیگر بعهده برنده‌مناقصه‌میباشد

سازمان تعاون مصرف شهر وروستا

م‌الف ۲۰۳۰۹ ۱ـ۲

شرکت ملی نفت ایران

آگهی

پنج‌قطعه زمین جمعا بمساحت نه‌هزارو هفتادو شش متر مربع جزء پلاک‌های۱ر۲۳۰و۲۳۰ و ۲۲۹ر۲۲۷ اصلی بخش یک اصفهان و قطعات ۱و۲و۱۰ تفکیکی از پلاک ۲۸۱ اصلی بخش ٤ اصفهان و ۸۸ اصلی قریه قرطمان همایونشهر بخش ۱٤ اصفهان مورد احتیاج عملیات شرکت ملی نفت‌ایران میباشد که بمالکین آن آقایان سیدحسین امین‌جواهری ومهدی جاودان و مجید کیانی فلاورجانی واحمد وجعفر فولادیان و احمد کوزه‌کلانی وورثه مرحوم شیخ محمد حسین نجفی و بانوان پریچهر صفوی وبتول فیروزیان دسترسی‌نیست. لذا طبق‌قانون اساسنامه شرکت ملی نفت‌ایران بدین‌وسیله‌مراتب آگهی میشود تامالکین نامبرده ظرف‌مدت یک هفته ازتاریخ نشر این آگهی بامور حقوقی شرکت ملی نفت ایران‌واقع‌در تهران خیابان سپهبد زاهدی مرکزی دوم مراجعه‌نمایند درغیر این صورت نسبت به تحصیل اراضی مذکور از طریق هیئت سه‌نفری اقدام خواهدشد.

شرکت ملی نفت ایران

م‌الف ۲۰۲۹۷

اطلاعات منتشر میکند

گزارش

نرخ ۴۰۰ نوع تعمیر و سرویس پیکان کاهش یافت

«پیکان» شما به تعمیر نیاز ندارد ؟

پس توجه داشته باشید که از امروز بابت چهارصد نوع تعمیرات اتومبیلهای سیستم پیکان ، بطور متوسط ۱۹٫۵ درصد کمتر از همیشه باید بپردازید.

نرخهای جدید دستمزد تعمیرپیکان‌که درپی‌مذاکرات مرکز بررسی قیمت‌ها و کارخانه ایران‌ناسیونال تعیین شده است، از امروز صبح بموقع اجراء گذاشته شد .

بدنبال توافق نهائی برسر نرخهای جدید ، مرکز بررسی قیمت‌ها اعلامکرد این‌نرخها، حداکثر دستمزدیست که تعمیرگاههای مجاز پیکان میتوانند مطالبه کنند .

از سوی دیگر ، مرکز بررسی قیمت‌ها یادآوری کرد که چنانچه در حال حاضر ، تعمیرگاههای بیرون ازقلمرو تعمیرگاههای مجاز ، بابت تعمیر یاترمیم اتومبیلهای‌پیکان، دستمزدی کمتر از نرخهای اعلامشده دریافت میدارند ، نمی‌توانند در نرخهای خود تغییری دهند.

بنابرین، افزایش نرخ دستمزد در تعمیرگاهها، خلاف شناخته خواهد شد .

نرخهای جدید، براساس دستور مرکز بررسی‌قیمتها باید در همه تعمیرگاههای مجاز ، در جایی نصب شود که در معرض دید کلیه مشتریان باشد .

گروه گزارش اطلاعات، فهرست کاملی از نرخهای جدید و تغییرات در میزان دستمزد تعمیرکاران را در تعمیرگاههای مجاز تهیه کرده است که درین‌جا از نظر گرامی شما می‌گذرد .

شما می‌توانید این صفحه را قیچی کنید و همیشه در اتومبیل خود همراه داشته باشید تا با توجه به‌نرخ های جدید،صورت‌حساب تعمیر«پیکان» خودرا بپردازید.

کاهش نرخ انواع تعمیرات و سرویس های اتومبیل پیکان ، که ازامروز بموقع‌اجرا گذاشته شده ، بطـور متوسط ۱۹٫۵ درصد است

تعمیرگاه های غیرمجاز که تـا امـروز بـرای این تعمیرات و سرویس‌ها نرخ پـائین تـری داشته‌اند حق افزایش نـرخ ندارند

این صفحه‌راقیچی کنیدوهمیشه‌در اتومبیل‌خودهمراه داشته باشید

ازاین پس در تعمیرگاههای‌اتومبیل به کسانیکه اتومبیل خودرا برای تعمیر به تعمیرکار می‌سپارند اجحاف نخواهد شد. نرخهای اعلام شده برای تعمیر «پیکان» در همه تعمیرگاهها باید بمرحله اجرا درآید وتعمیرگاهها حق دریافت اضافه مزد ندارند ....

شستشو و تعویض روغن

۱- تعویض روغن موتور	۲۰ ریال
۲- تعویض فیلتر روغن و روغن موتور	۴۰ ریال
۳- روشوئی کامل	۵۰ ریال
۴- تعویض روغن گیربکس	۴۰ ریال
۵- تعویض روغن دیفرنسیال	۴۰ ریال
۶- شستشوی کامل اتومبیل	۱۰۰ ریال
۷- تعویض کلیه روغنها	۱۰۰ ریال
۸- شستشوی‌کامل اتومبیل وتعویض روغنها شامل گریبکس و دیفرانسیل و روغن موتور و تعویض فیلتر	۱۸۰ ریال

سرویسهای نوبتی

۱- سرویس ۸۰۰ کیلومتروانت بدون‌شستشو	۱۰۰۰ریال
۲- سرویس ۸۰۰ کیلومتر سواری «	۱۲۰۰ریال
۳- سرویس ۳۰۰۰کیلومتر سواری «	۳۰۰ ریال
۴- سرویس ۶۰۰۰کیلومتر سواری «	۸۰۰ ریال
۵- سرویس ۹۰۰۰کیلومتر سواری «	۱۴۰۰ریال
۶- سرویس ۱۲۰۰۰کیلومتر سواری «	۱۰۰۰ریال
۷- سرویس ۱۵۰۰۰کیلومترسواری «	۳۰۰ ریال
۸- سرویس ۱۸۰۰۰کیلومتر سواری «	۱۶۰۰ریال
۹- سرویس ۲۱۰۰۰کیلومتر سواری «	۳۰۰ ریال
۱۰- سرویس ۲۴۰۰۰کیلومتر «	۱۰۰۰ریال
۱۱- سرویس ۲۷۰۰۰کیلومتر «	۱۸۰۰ریال
۱۲- سرویس ۳۰۰۰۰کیلومتر «	۸۰۰ ریال
۱۳- سرویس ۳۳۰۰۰کیلومتر «	۶۰۰ ریال
۱۴- سرویس ۳۶۰۰۰کیلومتر «	۲۰۰۰ریال
۱۵- سرویس ۳۹۰۰۰کیلومتر «	۳۰۰ ریال
۱۶- سرویس ۴۲۰۰۰کیلومتر «	۸۰۰ ریال
۱۷- سرویس ۴۵۰۰۰کیلومتر «	۲۰۰۰ریال

بهای اجناس مصرفی در سرویسهای ذکرشده درصورت عدم‌تعلق گارانتی بحساب مشتری منظور خواهد شد .

تعمیرات دستگاههای خنک کننده

۱- پیاده و سوار کردن رادیاتور	۱۶۰ ریال
۲- تعویض شیلنگ بالای رادیاتور	۶۰ ریال
۳- تعویض شیلنگ پائین رادیاتور	۸۰ ریال
۴- شیر رادیاتور	۶۰ ریال
۵- نصب یا تعویض ترموستات	۶۰ ریال
۶- تعمیر واترپمپ با کارمزد رادیاتور	۳۶۰ ریال
۷- تعویض تسمه پروانه	۵۰ ریال
۸- تعویض یونی و اترپمپ با کارمزد رادیاتور	۲۳۰ ریال
۹- تعویض پروانه	۲۳۰ ریال
۱۰- نصب بادگیر	۲۷۰ ریال
۱۱- تعویض واترپمپ با کارمزد رادیاتور	۲۷۰ ریال
۱۲- برداشتن سروته رادیاتور و تمیزکردن آب وآب‌بندی	۶۸۰ ریال
۱۳- تعویض پوسته پائین ترموستات	۱۸۰ ریال
۱۴- تعویض پوسته روی ترموستات	۸۰ ریال

تعمیرات موتورودستگاههای‌مربوط

۱- اجرت پیاده کردن وسوارکردن موتور	۸۰۰ ریال
۲- تعمیر اساسی موتور	۳۵۰۰ ریال
۳- تعویض پولی جلو میل‌لنگ	۲۷۰ ریال
۴- رفع روغن‌ریزی از سینی جلو	۴۰۰ ریال
۵- تعویض نیم موتور با کنترل آن	۲۸۰۰ ریال
۶- تعویض رینگ‌های موتور همراه باآب‌بندی سوپاپها	۲۰۰۰ ریال
۷- تعویض یاطاقانهای متحرک	۸۵۰ ریال
۸- تعویض پولک بغل سیلندر بدون پیاده‌شدن موتورهریک	۱۴۰ ریال
۹- تعویض واشر کارتر	۴۰۰ ریال
۱۰- تعویض شیر بغل سیلندر	۸۰ ریال
۱۱- تعویض پولک پشت میل سوپاپ	۶۸۰ ریال
۱۲- تعویض میل سوپاپ	۱۳۶۰ ریال
۱۳- تعویض اویل‌پمپ	۶۰۰ ریال
۱۴- تعویض زنجیر میل‌سوپاپ‌بارفع‌روغن‌ریزی ازسینی‌پشت	۶۸۰
۱۵- جوشکاری مهره کارتر (کارتر پیاده‌شود)	۴۵۰ ریال
۱۶- تعویض واشر سینی بغل موتور	۲۳۰ ریال
۱۷- تعویض واشر سرسیلندر	۵۲۰ ریال
۱۸- تعویض واشر درب سوپاپ	۸۰ ریال
۱۹- تعویض استکانهای تایپیت	۴۰۰ ریال
۲۰- تعویض اگزوز دود و یا هوا	۲۷۰ ریال
۲۱- آب‌بندی سوپاپها ومیزان موتور	۸۵۰ ریال
۲۲- تنظیم سپایها	۱۰۰ ریال
۲۳- تعویض میل‌انگشتی سوپاپها قسمت‌بالا	۲۷۰ ریال
قسمت‌پائین	۳۶۰ ریال
۲۴- رفع روغن‌ریزی از لوله‌ی تایپیت	۶۰۰ ریال
۲۵- تعویض میل تایپیت‌ها	۲۷۰ ریال
۲۶- تعویض انگشتی سوپاپ	۲۷۰ ریال
۲۷- تمیزکردن لوله‌روغن به‌میل‌انگشتی	۲۷۰ ریال
۲۸- تعویض‌دنده‌فلایویل جازدن‌دنده بوسیله‌پولس‌حرارتی	۷۷۰ ریال
۲۹- رفع روغن‌ریزی از واشر پمپ‌بنزین	۱۴۰ ریال
۳۰- رفع روغن‌ریزی ازپایه فیلترجن	۱۸۰ ریال
۳۱- تعویض هریک از لاستیکهای دسته موتور جلو	۱۴۰ ریال
۳۲- تعویض ضربه‌گیر دسته‌موتور (مربوط به جوانان)	۱۸۰ ریال
۳۳- تعویض پایه دینام	۲۳۰ ریال
۳۴- تعویض بست دینام (پیچ ثابت‌کننده تسمه پروانه)	۸۰ ریال
۳۵- تعویض میل دلکو	۳۲۰ ریال
۳۶- تعویض کاسه نمد دلکو	۱۰۰ ریال
۳۷- تعویض فشنگی روغن	۸۰ ریال
۳۸- تعویض فشنگی پایه‌فیلتر روغن (سوپاپ فشارشکن)	۱۰۰ ریال
۳۹- میزان کامل موتوربا بازدید•کاربراتور برای جوانان	۳۵۰ ریال
۴۰- میزان‌کامل موتور با بازدید کاربراتور برای‌مدلهای‌دیگر	۲۵۰ ریال
۴۱- تعویض یاتمیزکردن فیلتر هوا	۵۰ ریال
۴۲- تعویض وایرشمع‌ها	۱۰۰ ریال
۴۳- فیوز دلکو	۵۰ ریال
۴۴- لوله‌فشار روغن پشت درجه روغن	۱۴۰ ریال
۴۵- تعویض شمع و پلاتین و میزان دلکو	۱۴۰ ریال
۴۶- تعویض پلاتین و میزان دلکو	۸۰ ریال
۴۷- تعویض و بازدید شمع	۴۰ ریال

کاربوراتور وقسمتهای عبوربنزین

۱- تعویض سیمگاز	۱۴۰ ریال
۲- تعویض پدالگاز	۸۰ ریال
۳- تعویض خار پدال گاز	۵۰ ریال
۴- بازدید وتعمیرکامل کاربوراتور باتعویض قطعات	۱۲۰ ریال
۵- تعویض کاربوراتور	۱۴۰ ریال
۶- تعویض سیمساسات	۱۰۰ ریال
۷- تعویض باک بنزین وانت	۶۰۰ ریال
مدلهای دیگر	۴۵۰ ریال
۸- تعویض لوازم داخل پمپ بنزین	۱۸۰ ریال
۹- تمیزکردن پیستن‌کاربوراتور (روغن ریختن)	۱۰۰ ریال
۱۰- تعویض لوله بنزین ازباک به‌پمپ بنزین	۲۷۰ ریال
۱۱- تعویض لوله بنزین از پمپ به کاربوراتور	۸۰ ریال
۱۲- تعویض درجه بنزین داخل باک	۲۷۰ ریال
۱۳- تعویض پمپ بنزین	۱۴۰ ریال

(کلاچ و میل گاردان)

۱- تعمیرکامل کلاچ با تعویض بوش ته میل‌لنگ	۵۰۰ ریال
۲- تعویض پوسته فلایول	۵۰۰ ریال
۳- تعویض ذغال کلاچ‌یادو شاخه‌کلاچ(تعویض صفحه‌کلاچ)	۵۰۰ ریال
۴- هواگیر پمپ‌های کلاچ	۵۰ ریال
۵- پیاده‌وسوار کردن پدال‌کلاچ‌وترمز(جهت تعمیر)	۵۲۰ریال
۶- تعویض لوازم پمپ بالای کلاچ	۱۴۰ ریال
۷- تعویض کامل پمپ بالای کلاچ	۱۰۰ریال
۸- تعویض کامل پمپ پائین کلاچ وتعمیر آن	۱۰۰ ریال
۹- تعویض لوله پمپ کلاچ	۸۰ ریال
۱۰- تعویض بلبرینگ وسط گاردان مربوط به (جوانان و وانت)	۳۶۰ ریال
۱۱- تعویض میل گاردان	۱۴۰ ریال
۱۲- تعویض یکعدد چهارشاخه گاردان	۲۳۰ ریال
۱۳- تعویض‌کشوی‌چهارشاخه میل گاردان	۲۳۰ ریال

جعبه دنده (گیر بکس)

۱- پیاده وسوارکردن جعبه دنده	۶۸۰ ریال
۲- تعویض جعبه دنده	۶۸۰ ریال
۳- تعمیر کامل جعبه‌دنده	۱۰۰۰ ریال
۴- گریسکاری دسته دنده	۸۰ ریال
۵- تعویض لاستیک گردگیردسته‌دنده	۸۰ ریال
۶- رفع روغن ریزی از واشر درب جعبه دنده	۶۸۰ ریال
۷- تعویض ماهک دسته دنده	۷۷۰ ریال
۸- رفع روغن ریزی از گلدانی جعبه دنده	۴۵۰ ریال
۹- تعویض کاسه نمد جلو جعبه دنده	۶۸۰ ریال
۱۰- تعویض کاسه نمد عقب جعبه دنده	۲۳۰ ریال
۱۱- تعویض کاسه‌نمد سیم کیلومتربا پیبیو‌نکیلو‌متر	۱۸۰ریال
۱۲- رفع روغن ریزی از میل دنده زیر	۱۰۰۰ریال
۱۳- تعویض دنده فیبری روی شافت	۴۵۰ ریال
۱۴- تعویض رام زیر جعبه دنده	۱۸۰ ریال

جعبه دنده اتوماتیک

۱- تعمیر کامل جعبه دنده	۲۴۰۰ ریال
۲- تعویض دستگاه تاقل (کلاچ)	۱۰۰۰ ریال
۳- تنظیم دسته دنده ۲۳۰	۲۳۰ ریال
۴- تنظیم سیم دنده معکوس (سیم کیکدان)	۲۷۰ ریال
۵- تنظیم سویچ استارت ودنده عقب	۲۷۰ریال
۶- تنظیم پوستر جلو	۳۶۰ ریال
۷- تعویض واشر کارتر	۲۷۰ ریال
۸- بازوبست وتعمیر جعبه سوپاپ	۱۱۲۰ ریال
۹- بازوبست با تعمیر پمپ روغن (پمپ جلو)	۱۱۲۰ ریال
۱۰- بازوبست یاتعمیر دستگاه‌فرمان‌دهنده (گاورنر)	۵۲۰ریال
۱۱- پیاده وسوارکردن جعبه دنده اتوماتیک	۶۸۰ ریال
۱۲- رفع روغن‌ریزی ازکاسه‌نمد عقب جعبه دنده اتوماتیک	۲۳۰ ریال
۱۳- رفع روغن ریزی‌ازکاسه‌نمد جلو جعبه‌دنده اتوماتیک	۷۷۰ ریال

جلو بندی

۱- تعویض لاستیکهای میل موج‌گیر	۲۳۰ریال
۲- تعویض بلبرینگ هریک از چرخ‌های جلو	۲۳۰ریال
۳- تعویض کاسه‌نمد هریک از چرخ‌های جلو	۲۳۰ریال
۴- تعویض فنر لول	۴۰۰ریال
۵- میزان فرمان کامل (زوایای هندسی)	۱۵۰ریال
۶- بالانس یک چرخ	۷۰ ریال
۷- تعویض کاسه ترمز هر چرخ	۸۰ ریال
۸- تعویض رام جلو	۶۸۰ریال
۹- تعویض طبق هرطرف	۲۷۰ریال
۱۰- تعویض سیبک زیرکمک‌فنر	۱۴۰ریال
۱۱- رفع لقی چرخهای جلو	۱۰۰ریال
۱۲- آچارکشی کامل	۱۸۰ریال
۱۳- تعویض لاستیکهای میل‌تعادل (هرطرف)	۱۰۰ریال
۱۴- تعویض دیسک ترمز هرچرخ	۲۳۰ریال
۱۵- تعویض یکعدد شغالدست	۱۴۰ریال
۱۶- تعویض بوش لاستیکی طبق هرطرف	۱۴۰ریال
۱۷- تعویض هریک از سیبکهای فرمان	۱۲۰ریال

دیفرانسیل

۱- تعویض بلبرینگ هریک از چرخ‌های عقب	۳۶۰ریال
۲- تعویض کاسه‌نمد پینیون	۱۸۰ریال
۳- تنظیم یا تعویض کرانویلوپینیون	۸۰۰ریال
۴- کشیدن مهره پلوسهای وپینیون	۱۸۰ریال
۵- تعویض توپی هر چرخ عقب	۲۳۰ریال
۶- تعویض هربلوسی	۳۶۰ریال
۷- تعویض واشر پوسته کله‌گاوی	۶۸۰ریال
۸- تعویض هواکش دیفرانسیل	۸۰ ریال
۹- تعویض کامل کله‌گاوی	۶۸۰ریال
۱۰- پیاده و سوار کردن اکسل عقب	۶۸۰ریال
۱۱- تعویض پوسته دیفرانسیل	۸۵۰ریال
۱۲- تعویض‌هریک‌ازپینیهای‌چرخ (توپی‌نصب‌است)	۱۰۰ریال
۱۳- تعویض ضربگیر لاستیکی بالای دیفرانسیل	۵۰ ریال
۱۴- تعویض چرخها بطور متقاطع (ضربدرکردن)	۱۰۰ریال

کمک فنرهای جلو وعقب

۱- تعویض هریک از کمک فنرهای جلو	۴۰۰ریال
۲- تعویض بلبرینگ سرکمک فنر جلو	۲۷۰ریال
۳- تعویض‌کمک‌فنرهای عقب‌ویاتعویض‌لاستیک‌آن (هریک)	۱۰۰ریال
۴- تعویض هریک‌ازبوش‌های فنر (سرثابت)	۱۸۰ریال
۵- تعویض هریک از لاستیکهای قامه‌فنر(متحرک)	۱۰۰ریال
۶- تعویض یکدست فنر عقب	۲۳۰ریال
۷- تعویض یک‌لا از فنرهای عقب	۲۷۰ریال
۸- تعمیر کمک‌فنرجلو درصورت‌بازبودن	۳۲۰ریال
۹- تعویض کربی فنر عقب (هرطرف)	۱۰۰ریال

(فرمان)

۱- بازوبستن جعبه‌فرمان برای تعمیر و یا تعویض قطعات	۶۸۰ریال
۲- تعویض کامل جعبه‌فرمان	۳۶۰ریال
۳- رفع روغن‌ریزی از درب‌جعبه‌فرمان	۸۰ ریال
۴- واشرگیری جعبه‌فرمان	۱۸۰ریال
۵- تعویض قاب کائوچوئی فرمان	۵۰ ریال
۶- تعویض فلکه کائوچوئی فرمان	۸۰ ریال
۷- تعویض هریک از سیبکهای فرمان	۱۱۰ریال
۸- تعویض نمد گلوئی بالای فرمان	۱۴۰ریال
۹- تعویض هزارخار فرمان باکاسه‌نمد	۲۷۰ریال
۱۰- تعویض میل‌فرمان وسط	۲۳۰ریال
۱۱- تعویض قفل فرمان	۲۷۰ریال
۱۲- تعویض مغزی قفل فرمان	۱۰۰ریال
۱۳- رفع روغن‌ریزی از درب‌کوچک جعبه‌فرمان	۸۰ ریال

ترمز وپوستر

۱- بازدیدچهارچرخ درصورت تعویض‌شدن لنت‌های عقب	۲۵۰ریال
درصورت تعویض لنتهای جلو	۱۵۰ریال
۲- تعمیر پمپ اصلی ترمز و هواگیری	۲۳۰ریال
۳- تعویض پمپ اصلی ترمز و هواگیری	۱۴۰ریال
۴- تعویض سیلندر ترمز یک‌چرخ‌جلو	۱۸۰ریال
۵- تعمیر سیلندر ترمز یک چرخ‌جلو	۲۳۰ریال
۶- تعویض یا تعمیر سیلندر ترمز یک‌چرخ‌عقب	۱۴۰ریال
۷- تعویض لنت‌های ترمز دوچرخ‌جلو	۱۵۰ریال
۸- تعویض لنت‌های ترمز دوچرخ عقب	۲۵۰ریال
۹- اجرت هواگیری چهارچرخ و پمپ اصلی	۸۰ ریال
۱۰- تعویض‌هریک‌ازشیلنگهای‌ترمزوهواگیری‌کامل	۱۰۰ریال
۱۰- تعویض لوله‌فلزی ترمز (هرقطعه) باهواگیری	۱۰۰ریال
۱۱- بازکردن و بستن بوستر بمنظور تعمیر	۵۲۰ریال
۱۱- تعویض بوستر	۳۶۰ریال
۱۴- تعویض کائوچوئی سوپاپ هواکش بوستر	۱۰۰ریال
۱۵- تعویض شیلنگ بوستر	۸۰ ریال
۱۶- رگلاژ ترمزدستی	۸۰ریال
۱۷- تعویض سیم ترمزدستی	۱۸۰ریال
۱۸- تعویض دسته‌ترمزدستی	۱۴۰ریال

قسمت‌های الکتریکی

۱- تعویض هریک از ادوات سنجش چهارگانه(دینام - روغن - آب ویا بنزین)	۱۴۰ریال
۲- تعویض دینام	۵۰ ریال
۳- تعمیر دینام	۱۵۰ریال
۴- تعویض پولی دینام	۱۴۰ریال
۵- تعمیر آلترناتور	۱۵۰ریال
۶- تعویض استارت	۵۰ ریال
۷- تعمیر کامل استارت	۱۵۰ریال
۸- روغنکاری دنده استارت	۱۴۰ریال
۹- تعویض اتوماتیک استارت‌جدید	۱۴۰ریال
۱۰- تعویض اتوماتیک استارت	۱۰۰ریال
۱۱- تعویض آفتامات دینام	۱۰۰ریال
۱۲- تعویض ساعت کیلومتر پیکان‌جوانان‌ودولوکس مدل ۵۱	۱۸۰ریال
تعویض ساعت کیلومتر پیکان مدلهای دیگر	۱۴۰ریال
۱۳- تعویض ساعت‌کیلومتر مستطیل‌شکل	۲۷۰ریال
۱۴- تعویض سیم کیلومتر با پوسته	۱۰۰ریال
۱۵- تعویض دسته راهنما	۱۴۰ریال
۱۶- تعویض اتوماتیک راهنما	۱۰۰ریال
۱۷- تنظیم نورچراغها	۱۰۰ریال
۱۸- تعویض لامپ هریک از چراغهای جلو	۱۰۰ریال
۱۹- تعویض بلوری هریک از چراغهای جلو	۱۰۰ریال
۲۰- تعویض‌کامل موتور برف‌پاک‌کن	۴۰۰ریال
۲۱- تعویض دنده فیبری برف‌پاک‌کن	۴۵۰ریال
۲۲- تعویض رزیستانس پشت‌آمپر	۱۰۰ریال
۲۳- تعویض هریک از لامپهای پشت‌آمپر	۵۰ ریال
۲۴- تعویض دو عدد بوق	۱۰۰ریال
۲۵- رگلاژ بوقها	۸۰ ریال
۲۶- تعویض فشنگی درجه آب	۸۰ریال
۲۷- تعویض استپ زیرپا	۸۰ ریال
۲۸- سیم‌کشی‌کامل یا بازوبست‌نمودن آن	۱۲۰۰ریال
۲۹- شارژ باطری‌نو (بااسید و آب مقطر)	۳۶۰ریال
۳۰- تعمیر یا تعویض هزارخار تیغه‌برف‌پاک‌کن	۴۰۰ریال
۳۱- تعویض هریک از سویچهای روی داشبرد	۱۰۰ریال
۳۲- تعویض کویل	۱۰۰ ریال
۳۳- نصب رادیو با آنتن برقی	۸۵۰ریال
۳۴- نصب‌رادیوبا آنتن معمولی	۶۸۰ریال
۳۵- تعویض آنتن معمولی	۱۴۰ریال
۳۶- تعویض آنتن برقی	۲۷۰ریال
۳۷- پیاده وسوارکردن باطری یاتعویض آن	۱۰۰ریال
۳۸- تعویض فشاری لای درب مربوط‌به‌چراغ‌سقف	۷۰ ریال
۳۹- تعویض بست باطری	۱۰۰ریال
۴۰- تعویض کلید کولر	۲۷۰ریال
۴۱- تعویض استپ چراغ دنده عقب	۱۴۰ریال
۴۲- تعویض جعبه فیوز	۳۶۰ریال
۴۳- تعویض هریک از لامپهای چراغ راهنما و خطر عقب با تعویض شیشه آنها	۵۰ ریال
۴۴- تعویض چراغهای جلو (دوچراغ)	۱۸۰ریال
۴۵- تعویض چراغهای جلو (چهارچراغ)	۲۷۰ریال
۴۶- تعویض یا نصب خار بازوی برف‌پاک‌کن	۱۴۰ریال
۴۷- تعویض استپ ترمز	۸۰ ریال
۴۸- تعویض چراغ‌سقف	۱۴۰ریال
۴۹- تعویض کیسه شیشه‌شوی برقی	۱۰۰ریال
۵۰- تعویض کامل چراغهای کوچک جلو و عقب هریک	۱۰۰ریال
۵۱- تعویض چراغهای بغل‌گلگیر هریک	۵۰ ریال

رنگ کاری

۱- رنگ‌کامل تیتری (بازوبست نمودن کلیه ملحقات)	۸۵۰۰ ریال
۲- رنگ پولیش کامل باواکس	۶۸۰ ریال
۳- رنگ کامل روغنی	۶۸۰۰ ریال
۴- رنگ کامل متالیک	۱۰۴۰۰ریال
۵- رنگ از سقف به‌پائین تینری	۶۸۰۰ ریال
۶- رنگ از سقف بهپائین روغنی	۵۶۰۰ ریال
۷- رنگ یکطرف بدنه روغنی	۳۲۰۰ ریال
۸- رنگ یکطرف بدنه تینری	۴۰۰۰ ریال
۹- رنگ یک گلگیر تینری	۹۶۰ ریال
۱۰- رنگ یک درب تینری	۹۶۰ ریال
۱۱- رنگ زیر وروی کاپوت تینری	۹۶۰ ریال
۱۲- رنگ زیروروی درب صندوق عقب تینری	۹۶۰ ریال
۱۳- رنگ سقف تینری	۱۲۰۰ ریال
۱۴- رنگ رکاب	۴۵۰ ریال
۱۵- رنگ سینی جلو تینری	۵۲۰ ریال
۱۶- رنگ سینی عقب پشت ورو تینری	۶۰۰ ریال
۱۷- رنگ سقف روغنی	۱۱۲۰ ریال
۱۸- قیرپاشی (بندیکس) زیریک گلگیر	۳۶۰ ریال
۱۹- قیرپاشی (بندیکس) کامل زیر اتومبیل	۲۴۰۰ ریال

تزئینات - بخاری- اگزوز زیروکولر

۱- تعویض شیر بخاری	۳۲۰ ریال
۲- پیاده سوارکردن بخاری جهت تعمیر	۸۵۰ ریال
۳- تعویض چشم شیشه شوی	۱۰۰ ریال
۴- تعویض سویچ پنکه وبخاری	۱۴۰ ریال
۵- تعویض پمپ شیشه شوی	۱۰۰ ریال
۶- تعویض منجید اگزوز	۵۰ ریال
۷- تعویض منبع عقب اگزوز	۲۳۰ ریال
۸- تعویض اگزوز سرتاسری	۶۵۰ ریال
۹- تعویض انبار وسط اگزوز	۲۷۰ ریال
۱۰- نصب فندک	۱۴۰ ریال
۱۱- نصب ساعت	۲۳۰ ریال
۱۲- رفع نفوذآب ازمخزن زیرچشم شیشه شوی	۱۰۰ ریال
۱۳- رفع نفوذ آب ازشیشه جلو درصورت درآوردن شیشه	۶۸۰ ریال
۱۴- رفع نفوذآب از شیشه عقب درصورت درآوردن شیشه	۵۲۰ ریال
۱۵- رفع نفوذ آب ازبغل هردرب به داخل اطاق	۱۴۰ ریال
۱۶- رفع‌نفوذآب‌ازبغل هریک‌ازبادگیرهاباداخل‌اطاق	۱۰۰ ریال
۱۷- رفع نفوذ آب بداخل صندوق عقب	۱۸۰ ریال
۱۸- تعویض هریک از هواکشهای بغل داشبورد	۱۴۰ ریال
۱۹- تعویض هریک ازلوله خرطومی های بخاری پشت داشبورد	۱۰۰ ریال
۲۰- تعویض‌هریک ازشیلنگهای‌بخاری داخل موتور	۱۰۰ ریال
۲۱- تعویض شیلنگ شیر بخاری	۱۴۰ ریال
۲۲- تعویض یاتعمیر اهرم وسیم دستگیره بخاری	۱۴۰ ریال
۲۳- تعویض مشمع سقف	۱۵۰۰ریال
۲۴- تعویض درب داشبورد	۱۴۰ ریال
۲۵- تعویض یکعدد آفتابگیر	۵۰ ریال
۲۶- تعویض جعبه داشبورد	۱۸۰ ریال
۲۷- نصب کمربند ایمنی	۲۷۰ ریال
۲۸- تعویض آئینه داخل	۵۰ ریال
۲۹- تعویض آئینه خارج	۵۰ ریال
۳۰- نصب آئینه خارج	۱۴۰ ریال
۳۱- تعویض فیبر زیر داشبورد	۲۳۰ ریال
۳۲- تعویض دستگیره سقف	۵۰ ریال
۳۳- بازوبست یکعدد صندلی جلو	۲۳۰ریال
۳۴- تعویض ویاتعمیراسکلت یکعدد صندلی جلو	۵۲۰ ریال
۳۵- تعویض ریلهای یکعدد صندلی جلو	۲۳۰ ریال
۳۶- تعویض قاب دسته دنده روی گیربوکس (فیبر زیردست دنده)	۱۴۰ ریال
۳۷- تعویض پشتی صندلی عقب	۱۴۰ ریال
۳۸- تعویض‌لوله‌اگزوزازچدنی‌به‌منبع‌برای‌جوانان	۳۶۰ ریال
« « « برای مدلهای دیگر	۲۳۰ ریال
۳۹- تعویض و اشرگلوئی اگزوز برای جوانان	۱۸۰ ریال
« « « برای مدلهای دیگر	۱۰۰ ریال
۴۰- تعویض تخته کامل جلو داشبورت	۸۵۰ ریال
۴۱- تعویض تخته هردرب	۱۸۰ ریال
۴۲- بازوبست پنجره زیرچشم شیشه شوی	۱۰۰ ریال
۴۳- تعویض مشمع زیر شیشه بادگیر	۱۴۰ ریال
۴۴- تعویض مشمع روی ستون وسط	۱۸۰ ریال
۴۵- تعویض فیبر یامشمع روی ستون عقب	۱۸۰ ریال
۴۶- تعویض فیبر بامشمع پشت رکاب	۲۳۰ ریال
۴۷- تعویض زه شیشه بادگیر جلو	۲۳۰ ریال
۴۸- نصب کولر باپرکردن گاز مربوطه	۳۶۰۰ریال
۴۹- پرکردن گاز کولر	۱۲۰۰ریال
۵۰- تعویض یاتعمیر پایه کولر	۵۲۰ ریال
۵۱- تعویض‌کمپرسورکولر بدون پرکردن گاز	۲۷۰ ریال
۵۲- تعویض هریک از لوله‌های گاز کولر بدون پرکردن گاز	۲۷۰ ریال
۵۳- تعویض تسمه کولر	۱۰۰ ریال

بدنه و دربها

۱- رگلاژکاپوت	۱۰۰ ریال
۲- تعویض ویا تعمیر سیم کاپوت‌کش	۱۴۰ ریال
۳- تعویض قفل کاپوت	۱۴۰ ریال
۴- تعویض هریک از لولاهای‌صندوق عقب	۱۸۰ ریال
۵- رگلاژدرب صندوق عقب	۱۰۰ ریال
۶- تعویض قفل صندوق عقب	۱۴۰ ریال
۷- تعویض لولاهای هر درب	۲۷۰ ریال
۸- رفع صدا ازیک درب	۱۰۰ ریال
۹- تعویض شیشه بالابر هردرب	۲۳۰ریال
۱۰- تعویض قفل هردرب	۱۸۰ ریال
۱۱- رگلاژبادگیرهای بغل هردرب	۱۰۰ ریال
۱۲- تعویض نوار لاستیکی بادگیرهردرب	۲۳۰ ریال
۱۳- تعویض ناودانی شیشه های هردرب	۲۳۰ ریال
۱۴- تعویض اسفنجی روی داشپورت دولوکس وجوانان از مدل ۵۱	۹۶۰ریال
مدلهای دیگر	۴۵۰ ریال
۱۵- تعویض هریک از شیشه های جانبی	۲۳۰ریال
۱۶- تعویض شیشه جلو	۶۸۰ ریال
۱۷- تعویض نوار شیشه جلو	۶۸۰ ریال
۱۸- تعویض‌لاستیک‌هریک‌ازگل‌سپرهای جلو وعقب	۵۰ریال
۱۹- تعویض هریک ازگل‌سپرها	۵۰ ریال
۲۰- تعویض جلوپنجره	۱۴۰ ریال
۲۱- تعویض هریک‌از زه‌های اطراف	۵۰ ریال
۲۲- بازو بستن سپر جلو و یاعقب ساده	۱۴۰ ریال
دولوکس	۱۸۰ ریال
جدید	۳۶۰ ریال
۲۳- تعویض شیشه عقب	۵۲۰ ریال
۲۴- تعویض هریک ازسرشاسی های جلو با بازوبست کلیه ملحقات	۴۸۰۰ ریال
۲۵- تعویض گلگیر جلو بدون صافکاری‌اطراف	۹۶۰ ریال
۲۶- تعویض رکاب	۱۴۵۰ ریال
۲۷- تعویض گلگیر عقب بدون صافکاری اطراف	۱۸۰۰ ریال
۲۸- تعویض سقف با تودوزی و ملحقات آن	۵۶۰۰ ریال
۲۹- تعویض کامل‌سینی جلو باتمام ملحقات	۱۶۰۰ ریال
۳۰- تعویض سینی‌های عقب باتمام ملحقات	۱۴۵۰ ریال
۳۱- تعویض یکدرب‌باتمام‌ملحقات (مجهزبه‌کلاف)	۱۱۵۰ریال
۳۲- تعویض کاپوت بارگلاژ آن	۲۷۰ ریال
۳۳- تعویض درب صندوق عقب	۲۷۰ ریال
۳۴- تعویض سرشاسی های جلو با تمام ملحقات مربطه	۸۸۰۰ ریال
۳۵- تعویض آرم پیکان روی‌درب	۱۴۰ ریال
۳۶- تعویض هریک از لوله های کاپوت	۴۵۰ ریال
۳۷- تعویض هریک از ستون‌های جلو	۲۴۰۰ ریال
۳۸- تعویض هریک از ستون های وسط	۲۰۰۰ ریال
۳۹- تعویض هریک از ستونهای عقب	۱۲۰۰ ریال
۴۰- تعویض هریک از شاسی های عقب	۳۶۰۰ ریال
۴۱- تعویض کف صندوق عقب	۳۶۰۰ ریال
۴۲- تعویض اطاق ورنگ آمیزی‌کامل وقیرپاشی	۳۲۰۰۰ریال
۴۳- تعویض دستگیره درب از داخل	۱۴۰ ریال
۴۴- تعویض یکعدد دستگیره زیردستی	۸۰ ریال
۴۵- تعویض هریک از شیشه ها لچکی های جلویا عقب	۲۳۰ ریال
۴۶- تعویض رودربی هر درب	۱۰۰ ریال
۴۷- تعویض نوار دودرب	۱۴۰ریال
۴۸- تعویض نوار دور صندوق عقب	۱۴۰ ریال
۴۹- تعویض آرم روی صندوق عقب	۸۰ ریال
۵۰- تعویض ورشوی بایک لبه رکاب	۱۰۰ ریال
۵۱- تعویض ورشوی پهن رکاب	۲۳۰ ریال
۵۲- تعویض ورشوی دورگلگیرها	۱۴۰ ریال
۵۳- تعویض لاستیک گردگیر هریک از شیشه های جانبی	۱۰۰ ریال
۵۴- نصب لاستیک سپر جدید جلوو عقب	۱۲۰۰ ریال
۵۵- تعویض هریک از شیشه های لچکی عقب	۲۷۰ ریال
۵۶- تعویض نوارماهوتی هریک ازشیشه ها	۱۸۰ ریال

نیازمندیهای اطلاعات

برای دادن آگهی تلفنی باشماره‌های ذیل تماس حاصل فرمائید
تلفنهای: ۳۱۱۲۳۰-۳۱۱۲۲۹

فهرست آگهی صفحات نیازمندیها

صفحه ۱۳
آپارتمان‌فروشی
خانه فروشی
ویلافروشی
باغ‌فروشی
زمین‌فروشی
فروش سرقفلی
اجاره‌داده‌میشود
مورد نیاز اجاره
موردنیازخرید
بنگاه معاملات‌املاک
معاملات پول

صفحه ۱۴ و ۱۵
آگهی‌استخدام

شریک
آگهی جویای کار

صفحه ۱۶
فروش دست دوم
خرید اثاثیه
فروش اتومبیل
فروشگاههای اتومبیل
کرایه اتومبیل
ماشین‌آلات
آموزشگاهها
تعلیم رانندگی
تدریس خصوصی
شستشوی مبل و فرش
تعمیرات تلویزیون
آنتن تلویزیون
تعمیر و سرویس شوفاژ

تعمیر وسرویس لوازم منزل
تزئینات و دکوراسیون
برای ساختمان شما

صفحه ۱۷
لوله‌کشی گاز
لوله‌بازکنی
تخلیه چاه
رستوران
آگهی متفرقه
آگهی گمشده
معاملات تلفن
آگهی های دوستونی

آپارتمان فروشی

نقدواقساط

برای دفتر کار تجارتی نبش چرچیل و پارس آپارتمانهای فروشی از ۸۵ متر ببالا ۱۹۲ هزار تومان ۳۰۳۱۳۵ و ۳۹۳۹۲۲

سیدخندان مقابل پارک کورش کوچه پیروز ساختمان ۵۱ آپارتمان فروشی باپارکینگ از ۲۴۰ الی ۳۹۰ هزار تومان با ۵۰٪وام بانکی ۸ تا ۱۲و۴تا۸ تلفن ۲۳۷۷۵۴ و ۲۳۷۷۵۱

یوسف‌آبادانواع‌آپارتمان های نوساز به نازلترین قیمت فروشی ۶۲۲۳۸۰

آپارتمانهای ۴ الی ۶ اطاقه در یوسف‌آباد و امیرآباد شمالی فروشی تلفن ۶۵۵۰۴۵

بلوار الیزابت
خیابان سما
کوی پنجم
تعدادی از آپارتمان های مهندسی سازو مستقل با تاسیسات و آسانسور ۶ نفره تمام اتوماتیک باقی است ۶۵۳۴۲۶ و۶۵۰۲۷۴

بالاتر از میدان سنائی آپارتمان شخصی سازبا ۲ اطاق خواب بفروش میرسد تلفن ۶۲۱۵۳۸

آپارتمان
۳و۴ و ۵ اطاقه باقیمت‌مناسب نقد واقساط تلفن ۷۹۴۶۵۴
۱ـ۱۲ ا ـ ۲۱۰۸۶

اتوبان سیدخندان نارمك
آپارتمان ۳ و ۴ اطاقه از ۱۸۵ الی ۲۸۰ هزار تومان کرکره کولر موکت تزئینات پارکینگ تلفن ۷۹۰۳۵۳ و ۷۹۱۹۴۸
۱ـ ۱۰ آـ ۲۳۸۲۱

فروش آپارتمان بالای میدان ۲۵ شهریور
آپارتمان برای محل کار ۳اطاقه باتلفن بقیمت ۲۵۰ هزار تومان بفروش میرسد تلفن ۸۴۷۹۸۲و ۸۵۳۷۳۶
۱ـ۲ آـ ۲۳۸۱۳

اول دیدن بعد قضاوت
اگر قصد خریدآپارتمان درگیشا دارید قبلا از استثنائی‌ترین و لوکس‌ترین۶دستگاهی درخیابان ۲۶ چهارراه اول دونبش‌شمالی شماره۲۲دیدن فرمائید۶۳۲۴۵۵
۱ـ۴ ا ـ ۲۳۴۴۴

آپارتمان نو ساز ۲۰۰ متر
باشوفاژ روشن پارکینگ فرح‌جنوبی اندیشه بفروش میرسد تلفن ۸۵۳۸۰۷

آپارتمانهای فروشی از ۳ تا۷ اتاق نقد واقساط خیابان بهجت‌آباد (حافظ) رسیده به کریمخان‌زندزیرشعبه بانکملی کوچه میررضائی
۱ـ۲۴ ا ـ ۱۳۹۹۵

فرح جنوبی
یکدستگاه آپارتمان نوساز بمساحت ۲۰۰ متر با شوفاژ روشن وپارکینگ فوری بفروش میرسد تلفن ۸۵۳۸۰۷

آپارتمان های لوکس

با فن نوپل و بهترین تجهیزات‌جهت دفتر کار و یا سکونت در انتهای خیابان روزولت و میرعماد مقابل پارك میدان نفت بفروش میرسد

تلفن ۸۵۹۷۳۹ ۸۵۹۷۴۰ ۷۶۵۰۱۳

شمال تهران آپارتمان
لوکس مهندسی‌ساز ۳ اطاق خوابه باپارکینگ وانباری‌فروشی ۸۴۴۰۲۳ و ۸۴۵۷۰۱
ا ـ ۲۱۶۶۰

چند دستگاه
آپارتمان لوکس دو
اطاق خواب فروشی خیابان نادرشاه شمالی کوچه افشین پلاک ۱۶
۱ـ۳ آـ ۲۳۹۱۸

آپارتمان های فروشی‌در شمال شهر تلفن ۸۴۵۵۰۴

آپارتمان فروشی جنب میدان شهیاد
۵ اطاقی ۲نبش نوساز ـ روکار سنگ باشوفاژ روشن تلفن ـ ۹۷۹۵۸۴ ـ ۹۵۶۱۳۵
آـ ۲۳۷۲۴

میدان شهیاد
آپارتمان ۳ طبقه‌فروشی
۶۶۷۷۰۱

چند دستگاه آپارتمان ۴ اطاقه با استخرپارکینك شوفاژ ، کولر و تلفن واقع در دزاشیب خیابان حکمت بفروش میرسد تلفن ۸۲۵۱۷۹

با ۱۵۰ هزارتومان‌پیش قسطو با وام بانکی طویل‌المدت‌مالك‌آپارتمان ۴ اطاقه در آیزنهاور می شوید ۹۳۷۳۵۶

قابل توجه
شرکتهای تجارتی آپارتمانهای ۸ اطاقه کاملا مجهز با
انبار بزرگ
در بهترین نقطه شهر به فروش میرسد تلفن **۳۱۲۷۳۹و ۳۱۱۸۳۶**

تخفیف بی نظیر
چون میخواهد برای مدتی فروش آپارتمان را تعطیل نماید لذاتخفیف کلی در فروش آپارتمان های موجود میدهد قیمت آپارتمان های موجود ۱۹۰ و ۲۰۰ و ۲۱۰ و ۲۲۰ و ۲۴۰ و ۲۶۵ و ۲۸۰ و ۲۹۰ و ۳۰۰ هزار تومان باشوفاژ روشن و پارکینگ و آسانسور و حیاط خواهد بود تلفن‌های۷۹۵۷۷۱و ۷۹۱۵۵۴
۱ـ۶ آـ ۲۲۸۵۴

آپارتمان فروشی

آپارتمان ۴ اطاق خوابه مجهزبه آسانسور و فنکویل وتلفن‌مستقل جبهه بلوار پهلوی‌بفروش‌میرسد بین ساعت۴تا۷بعدازظهر باتلفن ۲۹۵۰۰۳ تماس بگیرید.
۱ـ۱۰ آـ ۲۳۰۸۳

آپارتمان مهندسی ساز
۱و۲و۳ اطاق خوابه لوکس در شمال‌شهر فروشی‌تلفن۸۵۱۵۲۱
آـ ۲۲۲۶۴

خانه‌فروشی

بهترین نقطه‌سلطنت‌آباد
خانه‌ای ویلائی مدرن ۶ اطاق خوابه بااستخر وشوفاژ روشن ۸۴۴۰۲۲ و ۸۴۵۷۰۱

خانه وآپارتمان تهران‌ـ پارس ۲ تا ۱۲ اطاقه‌نقد و اقساط بانکی۷۸۱۹۱۸

شاهرضا اول
صفی علیشاه
یک منزل سه طبقه ۵۰۰ متر زیربنا ۲۷۰ متر زمین طبقه اول سه اطاق با دوگاراژ طبقه دوم و سوم هرطبقه ۵ اطاق با دو شماره تلفن به مبلغ یک میلیون و سیصد و پنجاه هزار تومان بفروش میرسد . تلفن ۸۴۲۳۱۹
۱ـ۲ آـ ۲۳۷۲۶

خانه شمالی ۴۱۰ متر فروشی تلفن ۷۹۰۲۴۰

منزل شخصی‌سازشمالی خیابان بهار بمساحت ۱۵۰ مترسه‌طبقه درب‌ماشین‌رو باتلفن ، کولر ، اف.اف مقطوع ۵۰۰ هزارتومان تلفن ۸۳۲۱۷۸

پهلوی بالای میدان ونك
ساختمان ۴ طبقه دارای ۲۰ اطاق و کلیه لوازم مربوطه و ۵ شماره تلفن دایر برای محل کارتلفن ۲۲۲۶۷۱

خانه‌ای ویلائی بانقشه‌ای بسیار جالب در شرف تخلیه بادوبر شمالی و جنوبی بمساحت ۲۷۰ متر مربع دارای ۳ اطاق‌خواب زیرزمین لوله کشی شوفاژ فیش تلفن ۲ ساله موکت گرانقیمت خارجی و بعضی وسائل دیگر تهران‌پارس خیابان ۱۵۶ شرقی پلاک ۷۷
آـ ۲۳۹۵۷

۱۳۷ متر دواطاق کلنگی قابل سکونت آب برق فیش تلفن مقطوع ۱۹۰ تومان هرروز۱تا۶ خیابان نظام‌آباد اول سبلان جنوبی کوچه شاهدوست پلاک ۱۵ پشت سینما موناکو .
۱ـ۶ آـ ۲۲۳۹۰

ساختمان ۳ طبقه باشوفاژ و سرویس کامل جنب دانشگاه آریامهر بفروش میرسد تلفن ـ ۹۵۵۶۴۲
۱ـ۷ آـ ۱۵۹۱۹

خانه‌ای به مساحت ۲۱۰ متر ۲ طبقه مستقل جنوبی هرطبقه ۳ اطاق هال با سرویس کامل زیرزمین و گاراژ فرح‌آبادژاله ساختمان های بانک رهنی خیابان گلسرخ شرقی پلاک ۹۳ بفروش میرسد از ساعت ۹صبح تا۶ بعدازظهر .
۱ـ۲ آـ ۲۳۷۹۵

خانه شمالی برخیابان مرتضوی بمساحت ۱۵۰ مترهرطبقه۳اطاق هال زیرزمین تلفن دوکولر آبگرمکن گازی قیمت ۴۳۰هزار تومان تلفن ۹۶۲۹۳۸
۱ـ۵ آـ ۲۲۳۴۲

ساختمان فروشی جنب میدان شهیاد
ساختمان ۲ طبقه مستقل شمالی هرطبقه ۴ اطاق سرویس کامل پارکینگ ـ زیرزمین‌ـ شوفاژ تلفن ۹۷۹۵۸۴ ـ ۹۵۶۱۳۵
آـ ۲۳۷۲۳

خانه‌ای بمساحت ۶۰ متردارای ۲ اطاق باآب و برق نشانی نظام‌آباد شمالی بقیمت ۱۶۰ هزار تومان تلفن ۳۳۰۹۸۷
۱ـ۲ آـ ۲۳۶۲۳

فقط
باپیش‌قسط
صد
هزار تومان و بقیه باقساط
۱۵سال
خانه

دلخواه خودرا در کرج انتخب کنید جهت اطلاعات بیشتربا مشاورین سازمان املاك تماشا واقع در میدان کرج تماس بگیرید. کد ۰۲۲۱ تلفن ۳۳۸۸

خانه‌ای از ساختمان های‌بانک رهنی ۲۰۰ شمالی۲اطاق‌خوابه سالن نهارخوری تلفن سرویس کامل فرح‌آبادژاله قبل ازظهرها ۵۳۱۴۷۱
۱ـ۳ آـ ۲۳۶۰۷

خانه‌ای یك طبقه به مساحت ۱۶۶ر۵ متر خیابان‌سرباز بعلت مسافرت فوری نقدا بدون واسطه ۴۵۰ هزار تومان بفروش میرسد صبحها تلفن ۹۳۰۹۳۹

بهترین نقطهٔ سلطنت آباد
ساختمانی بمساحت ۶۳۲ متر ۱۲۰۰ متربنا در ۲طبقه هرطبقه‌دارای ۵ اطاق‌خواب،اطاق مستخدم ، استخر بفروش میرسد تلفن های۲۳۷۱۵۸و۲۳۸۲۷۹

واقع درمیرعماد
یک منزل سه طبقه هر طبقه ۴ اطاق با سرویس ۳۵۰ مترزمین ۷۰۰ متر بنا بمبلغ یک میلیونو هفتصد و پنجاه هزارتومان‌فوری بفروش میرسد تلفن ۸۴۲۳۱۹
آـ ۲۳۷۲۷

مستغلات و ویلا های مهندسی محکم و مجهز با مساحتهای متفاوت درخیابانهای عباس‌آباد جردن پهلوی ونک سلطنت‌آباد و شمیرانات آماده‌فروش‌تلفنهای ۶۲۲۰۶۵ و ۶۲۰۱۰۷
آـ ۲۳۸۱۳

ساختمان ۳ طبقه لوکس با حیاط بزرگ‌ودکوراسیون‌جالب و لوله‌کشی شوفاژ بانمای‌سنگ ودرب گاراژی برای‌چنداتومبیل که دو طبقه آن ۴ اطاقی ویک طبقه ۲ اطاقی با سرویس‌کامل میباشد بقیمت ۷۳۰ هزار تومان بفروش میرسد ضمنا تفکیک شده و طبقات جداگانه‌هم برای فروش حاضراست و وام بانکی هم دارد تلفن های ۷۹۵۷۷۱ و ۷۹۱۵۵۴
آـ ۲۳۸۴۱

یك باب خانه سه طبقه شامل حمام و آشپزخانه و تلفن در خیابان ایران سه راه امین حضور بفروش میرسداوطلبان به تلفن۳۵۷۲۸۲ مراجعه نمایند.

ویلافروشی

آپارتمان ،ویلا فروشی
واجاره بخارجی ۸۳۱۳۴۹
۲۱۶۵۸

ویلا مجهز در شمال‌شهر
فوری بفروش میرسد ۸۵۳۸۰۷
۱ـ۳ آـ ۲۳۱۱۴

تعدادی ویلا آپارتمان
درشمیرانات فروشی ۲۶۴۷۵۵
۱ـ۱۱ آـ ۲۳۴۱۳

ویلا و آپارتمان
برای‌فروش‌موجوداست۸۵۳۷۳۶
آـ ۲۳۱۵۸

ویلا فروشی در کرج
باچشم‌انداز وسیع بمساحت پنج هزار متر با عمارت مدرن‌دارای ۳ اتاق خواب سالن نهارخوری با شوفاژ و کولر و آب و برقو تلفن و گلخانه و اتاق باغبان مقابل باغ دانشکده کشاورزی برای اخذ توضیحات بیشتر رجوع فرمائید ۳۱۹۷۸۴ به : بنگاه کوشان .
۱ـ۲ آـ ۴۰۰۹۸

ویلا و آپارتمان‌فروشی
در قلهک و شمیران تلفن ـ ۲۶۴۸۶۴
ا ـ ۱۸۱۶۴

باغ فروشی

زعفرانیه ۵۰۰ متر مربع باغ ۳۴برخیابان‌عرض ۶۰ر۱۴مشرف به ۶۰۰۰ متر باغ ۸۲۳۰۰۳
آـ ۲۰۲۳۹

باغ فروشی
باغی بمساحت حدود ۱۰هزارمتر اول جاده قم مقابل خیابان‌قدیم پالایشگاه تهران بفروش میرسد تلفن ۶۶۵۹۱۲ و ۴۲۶۹۹
آـ ۲۳۹۹۵

زمین فروشی

فروشنده‌زمین‌های‌صنعتی۹۲۹۵۳۷
۱ـ۲۵ آـ ۲۳۰۷۲

زمینی بر خیابان‌شاه‌آباد فروشی تلفن ۸۳۶۸۲۴ـ ۸۳۶۹۴۶

زمین صنعتی ، کارخانه فروشنده‌ایم ۹۳۹۱۶۴

توجه ـ توجه
زمینهای افسریه ـ مشیریه ـ مسعودیه باارزانترین قیمت‌نقدو اقساط فروشی تلفن ۳۵۷۸۷۲ دفتر علی مراد باباپیری
۱ـ۱۰ آـ ۲۳۵۶۸

قطعه زمینی مشجر درشمیران دزاشیب کوچه پارس تفکیک شده به ۹۰۰و۸۰۰ متر جداگانه یکجا بفروش میرسد تلفن ـ ۸۳۵۱۴۵ صبح و بعدازظهر .
۱ـ۵ آـ ۱۶۰۷۱

زمین۹۶۰ متری‌درشهرك امیردشت باسندمالکیت بین چالوس و متل قو بفروش میرسد تلفن ۲۳۸۵۷۴

یك هزار متر زمین با۹۰ متر مربع زیر زمین و۴۵۰ متر مربع سالن نزدیك به اتمام دارای برق سه فاز و پروانه کسب فلزکاری بفروش میرسد تلفن ۷۵۱۸۴۸

برحریم دریای خزر
زمینهای فروشی واقع در ۴ کیلومتری خزر شهر بمساحتهای ۵۰۰ تا ۷۰۰ متر باجواز ساختمان و آب و برق بفروش میرسد تلفن ۲۳۰۳۰۸
۱ـ۳ آـ ۲۳۹۱۳

زمین فروشی
۵۰۰۰متر جاده آرامگاه جنب کوی نهم آبان از ۱۰ صبح الی ۵بعدازظهر تلفن ۵۲۶۹۶۰
۱ـ۱۰ آـ ۲۳۵۵۸

زمین در منطقه صنعتی بفروش میرسد تلفن ۷۹۱۸۴۱
۱ـ۲ آـ ۷۲۸۳

۴۲۰ متر ۳۰ × ۱۴ ازاراضی چینگر جنب آپارتمانهای ایران ناسیونال ۶۵۷۸۹۴
۱ـ۲ آـ ۲۳۷۷۳

زمین فروشی
انتهای سلطنت‌آباد و امتداد فرمانیه بر ۴۵ متری۳نبش۳۸۱ متر زمین جنوبی بدون واسطه بفروش میرسد ۱۰ الی ۱۱ر۵ و ۵الی۶ بعدازظهر تلفن۸۲۳۱۳۶
۱ـ۲ آـ ۲۳۷۹۳

سرقفلی

بفروش میرسد
مغازه نوساز خیابان آریامهر میدان ایران‌نوین‌تلفن ۶۵۷۸۹۴
۱ـ۳ آـ ۲۳۲۱۴

یك باب مغازه اتوشوئی در خیابان آبان جنوبی واگذار میشود۳۱۹۳۲۷

یک باب مغازه خواربارفروشی بین خوش و سلسبیل باجواز کسب بفروش میرسد تلفن ـ ۹۳۵۷۹۶

مغازه و زیر زمینهای بزرك واقع درشمال‌شهر با پروانه کسب واگذار میشود تلفن ۸۳۴۸۹۳

سه‌دهنه‌مغازه‌درشاهرضا مقابل سینما دیانا با تجهیزات کامل واگذار میشود لطفا با تلفن ۵۲۴۱۷۲

دوباب مغازه واقع در خیابان ناصرخسرو مقابل پست‌وتلگراف پاساژ احیاء طبقه دوم با برق مستقل و جواز وسایل خیاطی واگذار میشود تلفن ۳۱۱۴۵۷
۱ـ۵ آـ ۲۳۹۸۳

یکباب مغازه
خیابان کاخ شمالی۸ × ۴½ متر باآب و برق و تلفن و شوفاژگرم و سرد تلفن ۳۶۲۴۰۰
۱ـ۳ آـ ۱۶۱۰۹

مغازه پیراهن‌دوزی
واقع در خیابان‌گلستان‌چهارراه تیموری انتهای خط هفت چنار جنب مسجد سجاد هاشمی پیراهن دوزی افشین با امتیاز و جوازکسب بفروش میرسد .

یکباب بنگاه بمساحت ۹۲۰۰ متر و ۴۰۰۰متر زیر بنا دارای آب وبرق و دو شماره تلفن ،چاه عمیق با دستگاه کامل واقع د رخیابان رزم‌آراء جنب بیمه های اجتماعی کوی نهم بفروش‌میرسد طالبین به تلفن های ۵۲۳۵۳۷ و۵۲۱۶۰۲ از ساعت ۸½ صبح الی ۱ بعداز ظهر و از ۴½ الی ۶ بعداز ظهر تماس حاصل فرمایند

حمام‌ـ تخلیه
فروشی ـاجاره
بایازده نمره و دو حمام‌عمومی و خصوصی خیابان امیریه ـ خیابان انصاری رجوع فرمایند لالمزار۳۱۹۷۸۴ به بنگاه‌کوشان
۱ـ۲ آـ ۴۰۳۹۰

چندباب مغازه‌درخیابان‌سلطنت‌آباد واگذار میشود تلفن ـ ۲۳۴۶۸۳ و ۲۸۲۴۶۶
۱ـ۳ آـ ۲۳۸۱۱

دوباب مغازه‌بادوانبار وزیرزمین در طبقه همکف سرای‌شاد واقع درچهارراه‌گلوبندک بوذرجمهری غربی باتلفن واگذار میشود ـ ۵۲۷۳۷۴ و ۸۳۰۸۹۸
۱ـ۳ آـ ۲۳۸۱۸

سرقفلی یکباب مغازه دو دهنه بمساحت‌تقریبی ۵۵ مترمربع‌در بهترین‌منطقه عباس آباد واگذارمیشود ۸۴۱۵۵۸

میدان خراسان جنب پمپ‌بنزین خیابان طوس ۵ باب مغازه مستقلاتی و نوسازبابرق‌بمساحت ۷۰ متر بفروش میرسد تلفن ـ ۵۲۲۳۴۱
۱ـ۵ آـ ۲۳۳۳۵

۴ دهنه تعمیر گاه‌راهساز با لوازم مربوط داخل گاراژ تلفن ۵۴۶۴۷۶

مسافرخانه واقع در سیمتری نظامی باکلیه وسایل و جواز واگذار میشود تلفن ۵۴۶۷۹۰
۱ـ۳ آـ ۱۶۰۳۹

کارگاهی سرپوشیده

واقع در خیابان دامپزشکی بمساحت ۲۴۰ متر مربع کلا سرپوشیده با برق سه فاز و جواز درب وپنجره سازی بفروش میرسد . تلفن ۹۳۷۰۶۲

فروش کارگاه
تابلوسازی

وسایل‌ولوازم یك‌کارگاه تابلو سازی کامل و ـ دستگاه نئون‌سازی‌بانام وکلیه امتیازاتش‌بفروش میرسد
تلفن ۷۵۲۹۷۰

اجاره‌داده‌میشود

موسسه پرستو ۸۲۵۴۱۲
مرکز اجاره خارجی و ایرانی برای سکونت و محل کار .
۱ـ۲۲ آـ ۲۰۶۵۱

۲ الی۷۶ اطاقه
درتخت‌طاوس،عباس‌آباد، وزراء امیرآباد، ونک ، شمیران برای اجاره خیابان‌وزراء نبش‌خیابان یازدهم ساختمان ۱۳۸طبقه‌سوم دریچه‌تلفن۶۲۲۹۵۴ و۶۲۴۶۱۳
۱ـ۱۵ آـ ۲۱۰۹۱

اکازیون رهن و اجاره
آپارتمان های رهن واجاره ب حیاط و تراس و اسانسور و شوفاژ روشن و پارکینگ‌موجود است تلفن های ۷۹۱۵۵۴ و ۷۹۵۷۷۱
۱ـ۸ آـ ۲۲۷۷۰

طالبین محترم ـ برای اجاره از ۲۰الی ۱۰۰ اطاقه به شرکت کمدور مراجعه فرمائید۶۵۶۰۰۷
۱ـ۶ آـ ۲۳۳۳۰

۲ اطاق در میدان فردوسی‌نبش ایرانشهر جهت‌شرکت‌ها ودفاتر اجاره داده میشودتلفن۸۳۹۴۸۲ ساعت ۱الی ۴ بعدازظهر .
۱ـ۳ آـ ۲۳۷۵۰

اجاره‌محل کار وسکونت
۵الی ۱۰۰ اطاقه در جردن پهلوی گاندی عباس‌آباد موجود است‌تلفن ۶۲۲۰۶۵ و۶۲۰۱۰۷
آـ ۱۹۸۷۷

اجاره منزل با تلفن دربست ده اطاقه‌فرصت شاهرضا تلفن۸۴۹۶۲۱

آپارتمان ۴ اطاقه
باشوفاژ روشن در سید خندان با ۳۰ تومان پول و۲۸۰۰تومان اجاره تلفن ۸۵۳۸۰۷
۱ـ۲ آـ ۲۳۹۱۴

مورد نیاز اجاره

شرکت امریکائی به ۱۲ دستگاه آپارتمان و ویلا حدودشمال شهر نیازمند است تلفن ۳۹۲۴۸۱

یك‌اتاق برای دانشجوئی نیازمندیم امیرآباد ـ فروشگاه هوشمند

به دو ویلا دوتا ۵ اطاق خواب باتجهیزات کامل و یا آپارتمان برای سکونت دوخانواده‌خارجی درشمال شهر نیازمندیم تلفن ـ ۸۵۱۳۸۴ازساعت۵تا۸بعدازظهر
۱ـ۶ آـ ۲۴۰۱۵

مورد نیاز خارجیان
سازمان خارجی بتعداد زیادی ویلا و آپارتمان مبله وغیرمبله محل کار در شمال‌شهر فوری نیازمندیم ۸۲۴۹۵۳ و۸۲۳۱۵۵
آـ ۲۳۴۸۲

مورد نیاز طبقه اول یاویلاجهت اجاره بخارجیان تلفن۸۴۹۶۲۵

یك استرالیائی یك‌اطاق ارزان قیمت باآشپزخانه میخواهد ۲۶۳۸۵۰ بعد از ساعت ۶ بعداز ظهر

یکدستگاه آپارتمان‌مجهز به تلفن و تهویه‌درحدود چهار راه شاه تایوسف آباد یا چهار راه کالج‌تا ۲۴اسفندفوری نیازمندیم تلفن ۳۱۷۳۶۱

رهن یا اجاره مسکن
برای‌زن‌وشوهر جوان با اجاره حدود ۱۲۰۰ تومان تلفن ۲۷۴۳۴۴
آـ ۲۳۸۰۷

نیاز اجاره
فقط در شمال شهر
یکدستگاه آپارتمان۳ اطاق‌خوابه برای اجاره نیازمندیم ۸۵۳۸۰۷
۱ـ۳ آـ ۲۳۸۰۸

آپارتمان یک اطاق خوابه با همسایه خارجی تا ۲۷۰۰تومان اجاره مورد نیاز خانواده۲نفری تلفن ۳۱۴۲۱۲
۱ـ۲ آـ ۱۶۰۸۰

فوری
تعدادی ویلا و آپارتمان‌جهت اجاره مهندسین ودیپلمات های خارجی احتیاج است۶۲۳۶۷۴ و ۶۲۷۴۵۵
آـ ۱۸۷۵۲

جهت سکونت روسای چند شرکت خارجی به تعدادی ویلا و طبقه همکف با استخر برای اجاره فوری نیازمندیم ۸۴۸۴۲۴ و۸۵۳۸۵۳

آپارتمان ۲ اطاقه برای محل کار حدود کندی،نواب، آیزنهاور نیازمندیم . از ساعت ۸ صبح‌تا ۱۲ تلفن ۲۹۱۸۵۶
۱ـ۳ آـ ۱۸۷۷۷

موردنیاز برای خرید

زمین
زمین تهران‌پارس خریداریم‌تلفن ۷۹۳۰۲۰

زمینهای تهران‌پارس خریداریم ۷۸۰۰۷۱

اراضی سازمان چای و نارمک خریداریم تلفن ۷۹۵۲۸۱
۱ـ۱۲ آـ ۲۲۸۷۴

خریدارزمین‌های‌صنعتی۹۲۹۵۳۷
۱ـ۲۵ آـ ۲۳۰۷۳

خریدار ساختمانی دو میلیون تومان هستم یک میلیون نقد و یک میلیون زمین داخل محدوده ۸۳۶۴۳۵
۱ـ۳ آـ ۲۳۳۵۲

زمینهای صنعتی انبارو کارخانه جاده های کرج خریدار و فروشنده‌ایم تلفن ۹۳۷۳۰۴

چند قطعه زمین در
ولنجک ـ زعفرانیه عباس‌آباد داودیه ـ نیاوران فرمانیه‌فوری مورد نیاز است ۸۴۷۹۸۲ و ۸۵۳۷۳۶
۱ـ۳ آـ ۲۳۶۱۱

خانه‌های کلنگی وزمین های ساختمانی در
شمال شهر خریداریم دفتر جمشید تلفن ۹۲۸۰۸۲

خرید زمین
پیراسته وحوالی ونك
یکقطعه زمین برای خریدفوری نیازمندیم تلفن ۸۵۳۸۰۷
۱ـ۳ آـ ۲۳۸۱۰

بنگاههای معاملات املاک

بورس املاك شمیران
دفتر براتی ۲۷۲۵۷۵ـ۲۷۷۸۷۵

خرید فروش و اجاره املاك شمیران ۲۷۱۱۵۳

دفتر پارس
مرکز معاملات املاك‌شهر و شمیرانات ۸۴۱۵۵۸

بورس‌اراضی گوهردشت مهر شهر فردیس وملارد ۹۲۲۷۳۹

مرکز فروش آپارتمان و خانه های کوچك و بزرك در تمام نقاط شمال‌شهر تلفن ۹۳۷۰۶۲ شاهی

دفتر جمشید مرکز خرید وفروش آپارتمان‌و خانه و زمین در تمام نقاط شمال‌شهر تلفن۹۲۸۰۸۲

زمین های‌صنعتی وانبار و کارخانه در غرب‌تهران خریدار و فروشنده‌ایم تلفن ۹۵۹۷۵۵ محمدی

معاملات پول

پول موجود
پول
نیازپولی شمارا درمقابل
چک
و در مقابل هرنوع اتومبیل و تلفن و مازاد ملك
چنانچه در رهن یاگروباشد در اسرع وقت فورا پرداخت مینمائیم
۶۶۰۴۰۰
۶۶۹۷۰۰

پول
با ارزانترین بهره در مقابل اتومبیل ـ تلفن مازاد ساختمان
۸۳۰۸۵۲

وام‌ارزان
درمقابل اتومبیل تلفن و ملك فرح شمالی
۸۵۹۵۰۶
ا ـ ۲۰۱۳۳

وام‌فوری
با سود کم اتومبیل چك کارمندی ۳۱۰۱۶۸

وام‌درمقابل چك‌کارمندی
۶۶۳۳۳۱

وام با چك فوری
۷۵۴۴۹۲

خانه پول ـ فرح‌شمالی مرکز معاملات پول تهران۸۴۸۳۸۸

مرکز دادوستد پول
روی ملک فوری۸۴۵۵۰۴۴

وام بهرطریق ۹۳۱۷۳۱

دوست‌من

به شما در مقابل چك ، اتومبیل ، تلفن و مازاد ملك
درصورتیکه در گرو باشد فورا پول تقدیم میکنیم .
۴۲۲۲۷
آـ ۱۸۷۲۱

وام درمقابل ملک ، تلفن، مرش وقبض بانک کارگشائی۴۴۹۸۱

پول ارزان فوری ۸۲۲۶۵۹

پول شرطی فوری جهت خانه و مستغلات ۸۳۰۸۳۵

پول شرطی موجود ۳۱۶۸۸۵
آـ ۲۱۸۶۱

پول فوری با سود بانکی در مقابل خانه۹۲۸۴۶۵

مورد نیاز
پول شرطی نیازمندیم ۸۴۵۵۰۴۴
۱ـ۲۵ آـ ۲۲۹۲۳

به پول راکد شما و انتقال مبیع با بهره عالی نیازمندیم تلفن ۸۵۹۵۰۶

پول شرطی نیازمندیم ۸۲۲۶۵۹

پول‌شرطی موردنیاز ۳۱۹۰۶۷
آـ ۲۱۸۶۰

قبوض

خریداوراق قرضه‌دولتی و قبوض مرحله سوم و قبوض‌شهرداری ۴۵۹۵۷

معاملات‌تلفن

به نفع شماست قبل از خرید و فروش تلفن با ۸۵۳۰۳۱ تماس‌بگیرید.

خرید و فروش تلفن ۶۶۲۰۶۶۳

خرید و فروش تلفن ۶۶۱۸۱۸

خرید و فروش تلفن ۴۷۶۱۲

خریدوفروش‌هرنوع‌تلفن۲۹۴۰۵۰
ا ـ ۱۸۰۴۱

خرید و فروش تلفن
۳۱۷۴۳۷ اسلامبول کمپانی ۱۷ و ۲

خرید و فروش تلفن ۶۶۷۸۵۰

خانه‌شمارا بخارجیان اجاره‌میدهیم

سازمان نیازمندیهای خارجیان
خانه‌شما‌را اجاره میدهد
۸۲۳۱۵۵ ۸۲۳۹۳۹ ۸۳۸۱۰۶

پیشتاز
پیشتاز اجاره بخارجیان
۳۱۷۷۴۲

شرکت خارجی
ویلا و آپارتمان مبله وغیرمبله شمارا سریع‌به‌خارجیان اجاره میدهد تلفن ۶۲۹۴۷۰و۶۲۱۷۹۹

شرکت هماهنگی خدمات
شخصا یا توسط آژانس مورد نظر مشخصات دفاتر کارومحل‌های مسکونی را منحصرا برای اجاره بخارجیان بدایره منازل این شرکت‌اعلام‌فرمائید ۶۲۲۴۷۰ ۶۲۲۴۳۰

برای سکونت اعضاءچند شرکت خارجی به‌چندین ساختمان مدرن و نوساز یکجا یا مجزا اطراف تهران و شمیرانات نیاز فوری است تلفن های ۸۳۰۸۴۱ ـ۸۳۰۸۴۲ـ ۸۳۰۸۴۳

ویلا و آپارتمان بخارجیان ـ ۸۵۰۵۵۶

مرکز اجاره به خارجیان وزیری
VAZIRI
تلفن **833912 974525**

آژانس هایلند
مرکزاجاره به‌خارجیان
تلفن ۸۳۳۹۱۲ ـ ۹۷۴۵۲۵

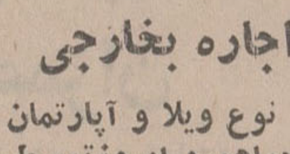

اجاره بخارجی
هر نوع ویلا و آپارتمان خودراهمین امروزتوسط خانم امریکائی لوسی به خارجیان اجاره دهید تلفن های ۶۵۱۲۱۲ ـ ۶۵۱۲۱۳

تعدادی ویلا وآپارتمان برای خارجیان شرکت احتیاج است ۲۹۲۹۸۲
۱ـ۱۰ آـ ۲۳۹۵۰

مؤسسه امور خارجیان
مرکزاجاره تخت جمشید جنب بهار ۵۰۳
۷۵۱۷۸۲-۷۵۲۳۵۸

موسسه ظفر ZAFAR
اجاره فوری
خانه بخارجیان اجاره میدهد
آپارتمان و ویلای شما
تلفنهای **۲۲۷۷۴۶ ۲۲۸۵۸۹**

مؤسسه امور خارجیان
مرکزاجاره تخت جمشید جنب بهار ۵۰۳
۷۵۱۷۸۲-۷۵۲۳۵۸

۲۴ ساعته
اجاره بخارجیان
فرخ
با ده سال تجربه
۲۳۸۷۹۹-۲۳۹۱۱۸
۶۲۰۷۱۰-۶۲۰۲۸۰

اجاره ویلاوآپارتمان بخارجیان فوری
تلفن: **۸۵۹۹۸۸**

مؤسسه نیازمندیهای خارجیان
خانه بخارجیان اجاره میدهد
۸۳۰۰۸۱-۸۳۰۰۸۲
۸۲۱۸۱۱-۸۲۱۷۲۳
۳۶۱ تخت جمشید مقابل سفارت آمریکا

مؤسسه امپایر ۲۳۷۵۰۰
خانه بخارجیان اجاره میدهد
۲۳۸۹۵۵-۲۳۲۲۲۲

سازمان مسکن پارس
مرکز اجاره بخارجیان
۸۵۳۸۵۳
۸۴۸۴۲۴
۸۵۷۵۸۵

آژانس سی ـ اند ـ ار
اجاره بخارجیان ۸۴۹۶۲۵

۸۳۵۱۲۰- ۸۲۹۷۶۶
سازمان کورش
اجاره منازل بخارجیان

انبار یا کارگاه

باحداقل ۳۰۰ مترمربع سالن مورد نیاز است
تلفن ۸۲۳۹۷۹ و۸۲۵۶۶۳

مورد نیاز برای خرید
یکدستگاه آپارتمان

آپارتمانی با یکصد اطاق و تجهیزات کامل‌و پارکینك ـفوری نیازمندیم با تلفنهای ۸۳۶۷۲۸ـ ۸۳۶۷۲۴ـ ۸۳۶۷۲۲ تماس حاصل فرمائید.

قابل توجه بانکها

طبقه همکف ساختمانی نوساز نیمه تمام‌واقع در خیابان خیام چهار راه گلوبندك بمساحت۷۲۰ متر چهاربرتمام یا نصف واگذار میشود طالبین از ساعت ۹ر۵ تا ۱ بعداز ظهربا
تلفن ۵۲۷۱۰۲ تماس بگیرند

نیازمندیهای اطلاعات

برای دادن آگهی تلفنی باشماره‌های ذیل تماس حاصل فرمائید

تلفنهای: ۳۱۱۲۲۵-۳۱۱۲۲۴

استخدام

بچند مقاطعه کار وکارگر تاسیسات نیازمندیم تلفن ۸۳۷۱۹۵

درمانگاه مریم
بهمکاری دعوت مینماید
۱ـ پزشک متخصص جراحی یا داخلی برای صبحها یک‌نفر
۲ـ پزشک عمومی با پروانه دائم ۱۰شب در ماه ۲نفر
۳ـ بهیار ۲نفر
تلفن ۷۸۲۹۳۱

سرپیچ و مانیکوریست درجه یک با حقوق مکفی مورد نیاز است ۲ الی۷ بعدازظهر تلفن ۶۶۴۴۷۸

استخدام کمک بهیار
عده‌ای کمک بهیار روز ـ کار و شب کار موردنیاز است داوطلبان همه‌روزه صبحها به‌دفترپرستاری بیمارستان مدائن‌مراجعه نمایند .

یکنفر راننده
و چندنفرکارگرساده استخدام میشوند آدرس جاده مخصوص‌کرج‌روبروی‌پل‌فرودگاه خیابان۲۰متری ریاحی‌شماره۱۸ کارخانه شرکت پلات
آ ـ ۲۳۹۷۳

راننده استخدام میشود
به تلفن ۸۳۷۰۰۴مراجعه شود

سالن دوزندگی شعله
بچندنفر کارگر خیاط زن ومرد شخصی‌دوز زنانه باحقوق خوب نیازمند است .
فرح جنوبی روبروی اندیشه‌سوم بالای نمایشگاه اتومبیل‌بیرجندی تلفن ۸۴۳۶۶۶
آ ـ ۲۳۹۷۴

بیک نفر دوشیزه یا بانو جهت کمک به مدیر موسسه مورد نیازاست. داوطلبین به‌خیابان‌سعدی شمالی خیابان خانقاه پلاک ۱۴۲ تلفن۳۹۱۹۴۳

یک‌نفر نامه رسان با موتور استخدام میشود تلفن۳۱۲۴۱۷ـ۳۱۲۴۸۵

به چندنفر فروشنده زن یا مرد حداقل دیپلمه با آشنائی بزبان خارجی با داشتن ضامن برای کار در یک جواهرفروشی‌معتبر نیازمندیم .
واجدین شرایط ـ بین ۸/۵تا ۱۰ صبح به فروشگاه رولکس خیابان شاهرضا شماره ۸۵ روبروی هتل پالمامراجعه‌فرمایند
۱ـ۲ آ ـ ۴۰۴۲۸

سکرتر
بیکنفر سکرتر وارد به تایپ فارسی ـتمام وقت نیازمندیم خیابان حافظ مقابل دانشکده پلی ـ تکنیک خیابان شیرین پلاک ۳۱شرکت دکوکو

کارگر لوله‌کش
کارگر لوله‌کش‌حداقل باسه‌سال سابقه کاربرای کاردائم‌استخدام میشود. طالبین باتلفن شماره ـ ۸۴۹۵۸۸ تماس حاصل‌فرمائید
۱ـ۲ آ ـ ۱۶۰۶۵

بیک نفر مهندس راه و ساختمان باحداقل۴سال سابقه کار که بزبان ـ انگلیسی آشنائی داشته باشد برای تمام وقت در تهران نیازمندیم تلفن ۸۲۱۰۹۸ و ۸۲۱۰۹۹

چرخکار
چرخکار زن و مرد نیازمندیم تلفن ۳۵۷۱۵۵

کارگر چوب وفلز
نجار ـ فرنگی‌ساز ـ استاد و شاگرد آهنگرظریفکاروسوهانکار استخدام می شود سرویس ایاب وذهاب و تغذیه ارزان آماده است تلفن های ۶۵۲۷۹۲ و ۶۵۳۱۸۴
۱ـ۵ آ ـ ۲۳۵۶۰

سکرتر
به تعدادی تلفنچی و ماشین‌نویس دوشیزه با آشنائی بزبان انگلیسی نیازمندیم جهت شرکت در مصاحبه باتلفن های ۴۷۴۵۱ ـ ۴۱۴۶۳ ـ ۴۱۵۱۰ تماس حاصل فرمائید

شرکت بتون ۷۰
به مهندسینی که نمونه امضا و پروانه اشتغال بکار دارند نیازمندیم تلفن ۷۹۶۴۹۴ ۱ـ۳

به چندنفر کارگر دوشیزه یابانو جهت کار درکارگاه‌جواهرسازی نیازمندیم آدرس سعدی پاساژ رضاپور طبقه سوم پلاک ۸۳ جواهرسازی مسعود ۳۱۴۶۳۴
آ ـ ۲۳۹۷۵

به یک نسخه پیچ که‌به امور داروخانه‌وارد‌باشد نیازمندیم‌تلفن ۵۴۳۳۷۳

بیک بانو مسن حدود ۴۵ سال ببالا برای مواظبت ازیک‌پیرمرد بطور شبانه‌روزی بین فامیل‌از یک خانواده باحقوق کافی وبا اطاق‌مورد نیاز است تلفن ـ ۲۷۳۸۶۹
۱ـ۲ آ ـ ۲۳۹۷۷

استخدام
به دونفر کارگر نظافتچی مردبا ضامن معتبر نیازمند است . طالبین میتوانند همه روزه از ساعت ۶ الی۷/۵ بعدازظهر به آدرس میدان فردوسی ابتدای خیابان سپهبد زاهدی ساختمان کاوه شماره ۱۹ طبقه اول مراجعه نمایند .
۱ـ۲ آ ـ ۴۰۴۲۶

راننده
وانت با ضامن مورد نیاز است ۵۲۴۹۰۵

یک شرکت ساختمانی برای اهواز احتیاج به تکنیسین های ساختمانی و لوله کشی دارد طالبین در ساعات اداری باتلفن ۳۲۰۴۵ در اهوازتماس حاصل فرمائید.

SECRETARY

How would you like to work for an International Mfg. Company? We are a leading international joint venture and need an executive secretary.

We offer you:

— 5 days a week work
— an attractive salary
— good fringe benefits
— friendly working atmosphere.

Candidates must:

— be competent in English
— have good speed in English typing
— Know shorthand (Farsi typing an advantage but not essential)

INTERESTED?

You can send a handwritten resume to:

PLANT MANAGER
P.O. BOX 2531
TEHRAN

(Only Iranian nationals, native or naturalized need apply.)

آژانس توریستی به تعدادی راننده بااتومبیل نیازمند است ۳۴۹۸۷۹ ۳۴۵۸۲۹

ماشین نویس وتلفنچی
نیازمندیم تلفن ۳۹۲۰۷۷

EMPLOYMENT OPPORTUNITY IN MARKETING

If you have at least: a high school diploma; good command of English; 2 years working experience preferably in the automotive industry- please call Mr. Mansouri 305052

ویزیتور باسابقة تزئینات‌وموکت باوسیله نقلیه نیمه یا تمام روز مورد احتیاج‌است‌تلفن۵۳۹۱۷۱ ۵۳۸۵۴۸
۱ـ۳ آ ـ ۲۳۸۴۴

ربکا
با مدیریت شاهوردی به دوشیزه یا بانوئی جهت فروشندگی نیازمنداست چهار راه لشگر خیابان کمالی نبش کوچه فرهی تلفن ۵۴۰۹۳۶ ۱ـ۲

UNE GRANDE ENTREPRISE FRANCAISE CHERCHE EMPLOYES PARLANT FRANCAIS OU ANGLAIS
TEL: 669801-5.

استخدام سکرتر
بیکدوشیزه یابانو نیازمندیم‌تلفن ۶۶۶۷۵۰ و ۴۶۶۱۸ ساعت ـ ۸/۵تا۹/۵
۱ـ۲ آ ـ ۲۳۹۳۲

منشی
خانمی که اطلاع از امور منشی‌گری داشته باشد تمام‌وقت و یا نیمه وقت مورد نیاز است تلفن ۸۴۹۹۱۱

شرکت ایران سنکرون
افراد زیر را با حقوق کافی و شرایط کار مناسب جهت کار در کارخانه واقع در جاده قدیم کرج و نیز دراداره مرکزی واقع در خیابان آریامهر استخدام می نماید .
۱ـ ماشین نویس لاتین‌و کارمند ساده آشنا به زبان انگلیسی ۵ نفر
۲ـ فروشنده لوازم‌برق ۱۰ نفر
۳ـ تراشکار سری‌تراش ۱۰ نفر
۴ـ کارگر ساده ۲۵نفر
واجدین شرایط به کارگزینی شرکت‌واقع در خیابان آریامهرجنب حزب رستاخیز شماره ۱۶۹ مراجعه نمایند.

کارگران فنی
ساکن‌تهران‌وکرج‌وحومه
کارخانجات ماشین‌سازی مهندس منوچهرفرهمند
افراد زیر را که دارای ۵ سال سابقه کار بوده وبانقشه‌آشنائی داشته وخدمت نظام‌راانجام‌داده باشند باحقوق ومزایای مکفی استخدام مینماید .
۱ـ آهنگر
۲ـ ورقکار
۳ـ جوشکار .
۴ـ برشکار .
۵ـ تراشکار.
۶ـ صفحه‌تراشکار .
۷ـ فرزکار کپی .
۸ـ برشکار کاربیت .
واجدین شرایط همه روزه از ساعت ۸صبح الی ۲بعدازظهربه محل کارخانه واقع در کیلومتر ۳۳جاده مخصوص کرج بعداز نفت‌پارس مراجعه نمایند .
آ ـ ۲۳۹۴۹

کارگر سیم‌کش و برقی
کارگر سیمکش ماهرحداقل با سه سال سابقه کار برای کار دائم استخدام‌میشود . طالبین باتلفن ۸۴۹۵۸۸ تماس حاصل فرمایند .
۱ـ۲ آ ـ ۱۶۰۱۵

بیک دوشیزه یا بانو جهت مطب نیازمندیم تلفن ۲۷۶۳۷۳

راننده
بیکنفر راننده گواهی‌نامه پایه‌دو باتجربه برای کار روی وانت‌بنز در تهران نیازمند است طالبین همه روزه از ساعت ۳ الی ۶ بعدازظهر بادردست داشتن‌یک قطعه عکس بمیدان فردوسی ابتدای خیابان سپهبد زاهدی شماره ۱۹ ساختمان کاوه قسمت اداری مراجعه نمایند .
۱ـ۲ آ ـ ۴۰۴۲۷

پادو و نظافتچی که‌ضامن‌داشته باشد برای کار در دفتر شرکت ازساعت ۷ صبح الی‌۴بعدازظهر مورد نیاز است تلفن ۸۴۶۸۰۲
۱ـ۳ آ ـ ۲۴۰۱۰

بچندنفر تعمیرکار رادیو و تلویزیون با سابقه نیازمندیم‌تلفن ۸۲۸۳۴۷
۱ـ۳ آ ـ ۲۳۶۱۷

تعدادی لیسانسیه علوم بانکی ودیپلمه باتجربه بانکی بطورتمام وقت و تعدادی حسابدار آشنا بزبان انگلیسی بطور نیمه وقت مورد نیاز است تلفن ۶۵۸۵۳۲
۱ـ۲ آ ـ ۴۰۱۸۵

حسابدار
یکنفر حسابدار دیپلمه با حداقل ۲ سال تجربه آشنا به تنظیم لیست حقوق و دستمزد برای کار تمام وقت موردنیاز است تلفن ۲۹۵۱۱۳

یک نفر راننده پایه دو شخصی با سابقه‌متاهل تمام‌وقت‌با محل‌سکونت نیازمندیم تلفن۵۲۷۴۸۸ و ۵۲۱۶۹۳

بیک مستخدم زن
شبانه روزی جهت آشپزی و کارمنزل باحقوق مکفی وضامن معتبر نیازمندیم از ساعت ۱۲تا ۵بعدازظهر تلفن ۲۳۵۱۵۷
۱ـ۳ آ ـ ۲۳۷۱۴

استخدام
بیک نفر کمک حسابدار باسابقه و ضامن معتبر نیازمندیم . تلفن ۸۳۵۰۴۶

چندنفر ویزیتور
باوسیله نقلیه برای تهیه مسکن کورش مورد نیاز است تلفنهای ۸۴۷۹۸۲ و ۸۵۳۷۳۶
۱ـ۲

پرستار بچه
شبانه روزی نیازمندیم تلفن ـ ۶۸۳۹۸۹
۱ـ۲ آ ـ ۲۳۸۲۵

استخدام ماشین‌نویس
شرکت مهریزبامسئولیت محدود بیکنفر دوشیزه یاخانم ماشین نویس ورزیده فارسی نیازمند است متقاضیان لطفا با تلفن شماره ۲۳۵۰۵۲تا۵ مراجعه نمایند .
۱ـ۲ آ ـ ۲۳۸۹

آگهی استخدام سکرتر
شرکت پارس تراک ، یکنفر دوشیزه سکرتر مجرب را که بامور ماشین‌نویسی فارسی‌بطور کامل و لاتین تااندازه‌ای‌آشنائی داشته باشد و یا اینکه دیپلمه منشیگری باشد،باتوجه‌بتجربه و معلومات با مزایای قابل توجه استخدام مینماید .
واجدین شرایط از شنبه تا چهارشنبه بین ساعات ۸/۳۰ صبح تا ۵ بعدازظهر به‌آدرس: خیابان تخت طاوس‌شماره۱۰۵ (غرب چهارراه فرح) مراجعه نمایند .
۱ـ۴ آ ـ ۲۳۶۸۶

دودکتر دندانپزشک با پروانه دائم جهت کار در کلینیک خصوصی مورد نیازمیباشدتلفن ۵۴۶۳۶۵
آ ـ ۲۳۶۸۳

بچند نفر کارگرزن ومرد ساده نیازمندیم تلفن ۶۲۴۷۸۸

استیل سازی حسینی لادن بچند نفر دوشیزه یا بانو جهت نگین کاری ظروف استیل نیازمند است از ساعت ۸ صبح الی ۹ شب با تلفن ۳۵۸۱۳۲ تماس بگیرند

نامه رسال موتور سوار تمام‌وقت مورد نیازاست تلفن ۷۵۲۹۳۴

بتعدادی کارگر خیاط‌دست‌دوز زیگزاک‌دوز اطوکار با حقوق مکفی احتیاج فوری است تلفن ۸۲۸۵۳۹ ـ ۸۳۷۴۵۱
آ ـ ۲۳۵۶۱

استخدام بسته‌بند
چندنفر دوشیزه یا بانو جهت بسته‌بندی دارو مورد نیاز است خیابان پهلوی جنب بزرگمهر شماره ۸۲ تلفن ۶۶۴۹۹۹
۱ـ۲ آ ـ ۲۳۶۹۴

ایران پالوک استخدام میکند
ویزیتور با مزایای استخدام فوق‌العاده ۷۶۲۳۳۳
۱ـ۲ آ ـ ۲۳۶۹۱

آگهی استخدام
۱ـ بیک دوشیزه یا بانو جهت کار تایپ تمام‌وقت
۲ـ چند نفر دوشیزه یا بانو جهت بسته بندی نیازمندیم تلفن۹۳۱۵۶۸

سکرتر
یکنفر سکرتر دارای سابقه کار فول‌تایم نیازمندیم ساعت‌مصاحبه ۵تا۷ بعدازظهر بلوار الیزابت شماره ۳۰۸ تلفن ۶۵۲۰۵۴
آ ـ ۲۳۷۲۷

بیک دوشیزه یا بانو تلفنچی نیازمندیم تلفن ۶۶۷۱۷۱ و۶۶۹۵۱۴

بیک پرستار باسابقه برای یک بچه یکساله شبانه‌روزی باحقوق مکفی نیازمندیم تلفن ۶۲۸۸۵۳
۱ـ۲ آ ـ ۲۳۹۵۱

بچندنفر کارگر متخصص نظافت ساختمان وکارگر ساده‌نیازمندیم تلفن ۸۳۳۷۲۷
آ ـ ۲۳۹۹۶

بچند نفر تعمیرکار تلویزیون نیازمندیم‌تلفن ۴۲۷۳۳ و۶۶۷۱۷۱

آگهی استخدام
شرکت ساختمانی به دوشیزه یابانو برای پاسخگوئی تلفن‌تمام‌وقت احتیاج دارد کسانیکه ماشین‌نویسی‌بدانندحق تقدم دارند تلفن ۸۲۰۸۰۳ و۸۳۲۲۶۸

به خانمی آشنا به‌ماشین نویسی فارسی نیازمندیم تلفن ۸۵۲۳۳۲

بیمارستان شهرام
بتعدادی نرس و بهیارو نرس اطاق قلب نیازمند است .

خانم نظافتچی برای کار های سبک جهت خانواده بطور شبانه روزی ـ نیازمندیم بعد از ظهر تلفن ۸۳۹۶۲۹

بچند نفر کارگر ساده نیازمندیم تلفن۶۲۴۷۸۸

شرکت مهندسین‌مشاور آمریکائی به مهندسین ساختمان و آرشیتکت‌و نقشه کش احتیاج دارد تلفن ۲۳۷۰۵۸ از۸صبح تا ۵ بعداز ظهر .

یکنفر راننده دو شخصی و یکنفر نقاش با سابقه جهت کار گاهی درنارمک نیازمندیم‌تلفن ۳۱۵۳۹۴

سکرتر
دوشیزه یا بانو تمام‌وقت با حقوق مکفی نیازمندیم تلفن ۸۳۰۸۵۲

خانم حسابدار قابل
جهت دفتر تجارتی بعداز ظهر ها نیازمندیم تلفن ۸۳۹۶۲۹

استخدام سکرتر
به یکنفر دوشیزه یابانو که تسلط به ماشین نویسی فارسی و لاتین داشته باشد تمام وقت نیازمندیم تلفن۵۲۲۲۸۹

استخدام
دوشیزه یا بانو مسلط به زبان آلمانی تمام‌وقت یا نصف روز نیازمندیم تلفن ۵۲۲۲۸۹

به چندنفر دوشیزه یابانو جهت تهیه عکس تبلیغاتی برای یک محصول آرایشی احتیاج است علاقمندان باتلفن۹۳۶۸۹۳تماس بگیرند
آ ـ ۲۳۶۸۷

استخدام کارگر ساده
فروشگاه نوئل
بیکنفر کارگر ساده که‌خواندن و نوشتن بداند برای نظافت فروشگاه بطور تمام‌وقت‌استخدام میکند تلفن ۲۶۲۳۸۳
۱ـ۳

بچند نفر کارگر کاپشن دوز با مزد خوب احتیاج است تلفن ۹۳۰۸۷۱

«ه» «ه» «ه»
شرکت‌صنعتی‌لیگاتکنیک‌استخدام میکند
۱ـ تراشکار
۲ـ جوشکار
۳ـ آهنگر
۴ـ راننده
خیابان ایرانشهر شمالی‌روبروی سپند ساختمان۵۵۵ـ۸تا۱۲صبح
۱ـ۵ آ ـ ۲۳۵۰۳

مهندس راه‌وساختمان
بیکنفر مهندس راه و ساختمان باحداقل دوسال سابقه کار در کارهای متره ساختمان جهت کارگاه‌آبادان مورد نیاز است تلفن ۸۴۷۹۷۴ و ۸۴۳۳۰۹
آ ـ ۲۳۷۹۶

بیکنفر چاپچی هایدلبرک باحقوق مکفی نیازمندیم تلفن ۴۴۳۸۴ و ۴۶۶۷۱

استخدام سکرتر برای رشت
یک نفر دوشیزه یابانو که آشنائی کامل بیکی‌از‌زبان های انگلیسی ، آلمانی، فرانسه ، داشته باشد با حقوق مناسب‌جهت کار در رشت استخدام‌میشود. شرایط و مشخصات و حقوق درخواستی خود را به‌صندوق پستی۹۳۷تهران یا ۲۹۳ رشت آقای لرف ارسال فرمایند .

به یک دوشیزه یابانو جهت جوابگوئی تلفن وکارهای دفتری نیازمندیم تلفن ۸۵۷۲۹۷
آ ـ ۲۳۹۷۶

راننده
شرکت ارایه دو نفر راننده با شرایط زیر استخدام مینماید داشتن ضامن معتبر و سابقه کار روی سواری‌شخصی‌طالبین از ساعت ۵ بعدازظهر ببعد بخیابان روزولت خیابان نامجو پلاک ۱ + ۱۲ مراجعه نمایند .
۱ـ۲

دگمه دوز
استخدام‌مینمائیم با ۸۰۰۰ ریال حقوق در ماه تلفن ۶۶۴۰۲۵

فروشنده سکری
واقع در میدان ۲۴اسفند احتیاج بچندنفر فروشنده خانم یادختر بطور تمام‌وقت دارد داوطلبان میتوانند صبح ها بدفتر فروشگاه‌مراجعه‌بفرمایند

بچند نفر کارگر مرد یا زن جهت کار در یک سالن نهار خوری‌احتیاج است ۳۱۱۵۲۰

بچند نفر نجار فرنگی ساز و آهنگر احتیاج داریم تلفن ۷۸۲۸۳۶

بچند نفر فروشنده دوشیزه یا بانو و یامرد جهت شرکت تعاونی موسسه اطلاعات مورد نیاز میباشد از ساعت ۸ صبح الی ۴ بعدازظهر با تلفن ۳۱۱۰۷۱ فرعی ۲۱۴ تماس حاصل ـ نمائید.

دوکارگر استادکار برای ارایشگاه یک کارگردو برای نظافتچی در سالن آرایش نیازمندیم تلفن ۹۳۲۸۳۸

ماشین نویس فارسی استخدام میشود تلفن : ۷۵۲۹۳۴

ماشین نویس فارسی و لاتین برای تمام وقت مورد نیاز است تلفن ۸۳۶۲۲۰

به چندنفر کارگرشوفاژکار و لوله‌کش سرد و گرم ساختمان نیازمندیم تلفن ۷۶۴۸۵۴
آ ـ ۲۳۹۲۹

مستخدم برای کاردردفترشرکت باداشتن موتور و ضمانت ملکی استخدام‌میشودتلفن۲ـ۸۳۶۳۹۱
۱ـ۳ آ ـ ۲۳۶۸۵

دوشیزه یا خانمی جهت کار در مطب دندانپزشکی دوسرهتلفن ـ ۸۲۸۹۱۸
۱ـ۲ آ ـ ۲۳۹۶۰

یک شرکت بزرگ ساختمانی
جهت تکمیل کادر فنی خود بیک نفر مکانیک با تجربه با مشخصات‌زیر نیاز دارد .
۱ـ حداقل سن ۳۰ و حداکثر ۴۵ سال
۲ـحداقل ده سال‌سابقه مدیریت و سرپرستی تعمیر گاهها‌و کارگاههای فنی
۳ـ برخوردار بودن از سلامتی کامل جسمانی از متقاضیان‌واجد‌شرایط تقاضا میشود که باتلفن ۶۵۳۰۱۶ آقای بافتی تماس حاصل فرمایند.

به چند نفر کارگر برق نیازمندیم تلفن۶۵۹۷۲۱

شریک
در شمال شهر برای فروش اتومبیل ولوازم یدکی شریک مطلع ومطمئن با ۴ میلیون ریال میخواهم ۸۳۶۴۳۵
۱ـ۳ آ ـ ۲۳۳۵۳

خانم یا آقا که ۵۰هزار تومان سرمایه گذاری نمایند جهت شرکت‌مورد نیاز است ۸۵۳۶۴۴

جویای کار
راننده دیپلمه باپیکان۵۴باضامن برای مدارس و شرکتها وغیره جویای کار است تلفن۳۱۱۰۸۰ راهنمای ۳۳۶ روزنامه‌اطلاعات
آ ـ ۲۴۰۱۱

ترجمه و تهیه کاتالوک و فیلم
ترجمه کاتالوگهای صنعتی و تجاری کتب علمی و فنی و انواع فیلم ۳۴۱۹۳۲ از ۸تا ۱ بعدازظهر .
۱ـ۳ آ ـ ۲۳۳۲۷

جوانی انترلوک باف نیاز به کار تلفن ۵۳۴۱۸۱

پزشکی با تجربه آماده قبول حدمت از ساعت۸ الی ۱۲ صبح میباشد با راهنمای شماره ۳۴۰ روزنامه اطلاعات مکاتبه نمائید.

راننده ۲ همگانی باسوادجویای کار است راهنمای ۳۴۱ تلفن ـ ۳۱۱۰۸۰ روزنامه اطلاعات .
آ ـ ۱۶۰۹۷

نقشه نظارت محاسبه
توسط گروه مهندسین۹۷۳۵۸۹
۱ـ۳

شرکت پیچاز الکتریک

احتیاج به یک دستگاه قیچی گیوتینی حداقل ۲ متری ۴ میلیمتر خارجی دارد لطفا به آدرس خیابان ایرانشهر جنوبی پلاک ۴۵ تلفن ۸۳۸۳۴۴ مراجعه فرمائید .

دانشکده صنعتی آریامهر
ورزیده ترین دانشجویان را در رشته های فیزیک ، شیمی ، ریاضی ،زبان و دوره های راهنمائی معرفی مینماید.
تلفن : در ساعات اداری مستقیم ۹۷۵۰۵۱ ۱۴ـ۱۲ـ۹۷۲۰۱۱ داخلی ۳۳۶

شرکت سهامی مرکوری

برای یکی از جزایر جنوب استخدام مینماید
۱ـمهندس برق باتجربه کافی
۲ـتکنسین برق باتجربه
۳ـبرقکار باتجربه
متقاضیان میتوانند همه روزه باستثنای ایام تعطیل از ساعت ۲ تا ۵ بعداز ظهر به ادرس شرکت مرکوری خیابان پهلوی سه‌راه تخت طاوس شماره ۳۷۴ مراجعه نمایند

استخدام منشی

یکنفر دوشیزه یا بانوی منشی که‌قادر به‌تایپ فارسی ولاتین باشد بطور تمام وقت‌با حقوق‌مکفی استخدام میگردد. از متقاضیان خواهشمند است جهت تعیین وقت ملاقات با تلفن۶۲۸۳۲۴شرکت سرویکار خیابان نادرشاه پلاک ۱۴۰ تماس حاصل نمایند .

کارخانه‌های صنعتی آزمایش

استخدام میکند
۱ـ نقشه‌کش محصول با دوسال سابقه کار بامعافیت غیر پزشکی
۲ـ تعداد کارگرساده زن با سواد خواندن ونوشتن وحداکثر ۲۷سال سن
۳ـ دو نفر مکانیک ماشین‌آلات صنعتی با حداقل ۲ سال سابقه‌کار
داوطلبین به قسمت پرسنل کارخانه های‌صنعتی آزمایش واقع در کیلومتر ۱۲ جاده آبعلی‌مراجعه نمایند .
۱ـ۳

ناظر ساختمانی

شرکت مهندسین مشاور جهت نظارت پروژه‌های ساختمانی خود در جنوب کشور به همکاری افراد زیر نیاز دارد :
مهندس راه وساختمان با۳سال سابقه کار ۴ نفر .
تکنیسین راه و ساختمان فارغ‌التحصیل انستیتو تکنولوژی ۴ نفر .
تکنیسین تاسیسات فارغ‌التحصیل انستیتو تکنولوژی ۴ نفر.
تکنیسین ساختمان فارغ‌التحصیل‌هنرستان صنعتی۴نفر.
داوطلبان به آدرس خیابان فرح جنوبی خیابان‌گنجه‌ای شماره ۱۸۹ مراجعه نمایند .

شرکت سهامی خاص صنعتی هوخست برای کارتولید مواد شیمیائی در شیفت های مختلف تعدادی کارگر باسواد که خدمت نظام وظیفه راانجام داده یا معافی غیر پزشکی‌در دست داشته باشند بامزایای زیر استخدام میکند
۱ـ برخورداری از بیمه کامل و بازنشستگی سازمان بیمه های اجتماعی .
۲ـ برخورداری از سود ویژه به مبلغ قابل ملاحظه.
۳ـ برخورداری از غذای مناسب و ارزان .
۴ـ تسهیلات رفت و آمد .
افرادی که در شرق تهران سکونت دارند حق تقدم خواهند داشت از مراجعین خواهشمند است به آدرس‌ذیل مراجعه فرمایند.
جاده آبعلی بعداز دوراهی تهران پارس بین کارخانجات فیات و فیلیپس شرکت سهامی خاص صنعتی هوخست تلفن ۷۸۲۲۸۴ ـ۵

استخدام

یک شرکت تولیدی جهت تکمیل کادر فنی خود به تعدادی تکنیسین برق برای تعمیر ماشین‌آلات برقی نیازمند است
داوطلبین به کارخانه شرکت سهامی‌ـ مدرن‌تکنیک واقع در جاده ساوه کیلومتر ۸ بعداز ایستگاه گل‌صحرا مراجعه نمایند. ۱ـ۳

آگهی استخدام
یک شرکت تولیدی بزرگ برای استخدام در اداره تدارکات خارجی خود به یکنفر با مشخصات زیر نیاز دارد .
۱ـ حداقل تحصیلات کلاسیک دیپلم کامل متوسطه
۲ـ داشتن ۲ سال یابیشتر سابقه کار درامور سفارشات خارج و مکاتبات خارجی
۳ـ دانستن زبان انگلیسی درحد توانائی انجام مکاتبات نسبتا ساده انگلیسی .
۴ـ داشتن گواهینامه پایان خدمت یا معافیت وظیفه عمومی .
متقاضیان می‌توانند روزهای دوشنبه و چهارشنبه از ساعت ۱۴ الی ۱۶ به آدرس : بلوار الیزابت دوم ـ ساختمان فلورا ـ پلاک ۱۲۴ طبقه چهارم مراجعه‌نمایند.
کاغذ پارس

آگهی استخدام
موسسه انتشارات دانشگاه صنعتی آریامهر به یک نفر گرافیست که دارای لیسانس وحداقل دو سال سابقه کار باشد نیاز دارد.
از داوطلبان واجد شرایط خواهشمند است‌به خیابان سیمتری کوچه ناهیدشماره ۲۱۰موسسه انتشارات دانشگاه‌صنعتی آریامهرمراجعه‌فرمایند
تلفن ـ۴۹۴۵۳ ۱ـ ۳
کارگزینی: دانشگاه صنعتی آریامهر

شرکت فبیران استخدام میکند

بیکنفر مهندس راه و ساختمان با داشتن ۵ سال سابقه کار مورد نیاز است.
لطفا جهت مصاحبه و تعیین وقت قبلی با تلفن۶۲۹۶۹۵ ویا به‌آدرس وزراء (پارک جدید) شماره ۱۴۴

استخدام فرزکار وصفحه‌تراشکار

شرکت تولیدی وصنعتی ورمات
بیک‌نفر کارگر فرزکار ویک‌نفر صفحه‌تراشکار احتیاج دارد .
متقاضیان لطفابه‌خیابان نادری چهارراه قوام‌السلطنه‌پاساژ فرقانی طبقه‌دوم شرکت‌ورمات ویاباتلفن ۶۶۶۶۱۰ تماس حاصل فرمائید.

مهندسین مشاور
توسعه‌وعمران

افراد زیررا به همکاری دعوت مینماید:
۱ـ سیستم آنالیست با حداقل سه سال سابقه کار.
۲ـ برنامه نویس پی.ال.وان‌باحداقل سه‌سال سابقه کار
۳ـ برنامه‌نویس کوبال باحداقل سه سال سابقه کار
لطفا به انتهای خردمند جنوبی شماره ۲ و تلفن های۷ـ۸۳۹۷۶۶ مراجعه فرمائید.

نیازمندیهای اطلاعات

برای دادن آگهی تلفنی باشماره‌های ذیل تماس حاصل فرمائید

تلفنهای: ۳۱۱۲۲۴-۳۱۱۲۲۵

آگهی استخدام

بانك توسعه كشاورزی ایران

به تعدادی مهندس كشاورزی

با آشنائی كامل به‌زبان انگلیسی بمنظور خدمت در طرح تربیت مدیر مزرعه بعنوان همكار مهندسین مشاور خارجی طرح نیاز دارد علاقمندان جهت مصاحبه میتوانند همه روزه در ساعت اداری به آدرس خیابان تخت‌جمشید روبروی سینما ـ پارامونت شماره ۲۳ طبقه اول مراجعه نمایند.

سازمان تعاون

مصرف صنعت نفت

عده‌ای دوشیزه با گواهینامه ششم ابتدائی تاسوم متوسطه ، سن ۱۸ سال ببالا را برای شغل صندوقدار سوپرمارکت در تهران با حقوق و مزایای کامل استخدام مینماید .

با تلفنهای ۹ـ٦٥٦۱۸۱ تماس بگیرید .

آگهی استخدام

شركت سهامی اگریكانسالت ایران بهمكاری یك منشی دیپلمه با تسلط كامل به تایپ فارسی وآشنائی بزبان انگلیسی نیازمنداست

علاقمندان بمحل شركت واقع درخیابان كاخ ـ شماره ۱۰٤ ـ ساختمان یك ویك مراجعه نمایند

استخدام

شركت تجارتی هابر در قسمت فروش احتیاج بیكنفر سكرتر لاتین و یكنفر لیسانس شیمی كه هر دو مسلط به زبان انگلیسی باشند دارد.

تلفن ٦٥۸۱۰۱ و ٦٥۹٥۱٥

بیکنفر نجار باتجربه نیازمندیم

تلفن ۸۳٤٥٦۹

بیکنفر مینیاتوریست جهت قلم‌گیری

نیازمندیم تلفن ۸۳٤٥٦۹

EXECUTIVE SECRETARY

Require for immediate employment
* Fluency in Farsi & English.
* Experience in office administration.
* High standard of typing in Farsi & English.

Call 43343, 43948, 43391 or apply 28 Takht-e-Jamshid.

مهندسین مشاور کاترم

جهت نظارت بر اجرای طرح نیروگاه حرارتی برق در اهواز به خدمات افراد زیر نیازمند است

۱ـ مهندس با سابقه برای معاونت کارگاه اهواز یکنفر

۲ـ مهندس ساختمان جهت دفتر تهران و کارگاه اهواز دو نفر

۳ـ تکنیسین ساختمان برای اهواز دو نفر

٤ـ نقشه‌کش ساختمان برای تهران یکنفر

دانستن زبان انگلیسی یا فرانسه الزامی است

از داوطلبان خواهشمند است مشخصات کامل تحصیلات ،سابقه کار و نشانی دقیق خود را با ذکر شماره تلفن بصندوق پستی ۲٤۹۳ تهران ارسال دارند .

ضمنا واجدین شرایط مقیم اهواز میتوانند با صندوق پستی ۳۲۷ اهواز بزبان انگلیسی یا فرانسه مکاتبه نمایند.

استخدام نقشه کش

مهندسین مشاور رفتار نقشه‌کش معماری با حداقل سه سال تجربه کار استخدام میکند تلفن ٦۲۳۲٤۷ ۱ـ۲

استخدام حسابدار

شرکت تراکتورسازی ایران

برای کار در دفترمرکزی خود درتهران به‌دونفر حسابدار باحداقل ۳ سال سابقه‌کار و آشنائی کافی بزبان انگلیسی نیازمند است.

واجدین شرایط بین‌ساعات ۹ تا ۱۲ صبح‌باتلفن ۲۹٤۱٦۳ تماس بگیرند .

مدیر مارکتینك

یكی از شركت های وابسته به گروه صنعتی بهشهر احتیاج به یك نفر مدیر مارکتینك با شرایط زیر دارد:

۱ـ داشتن فوق‌لیسانس یا لیسانس اقتصاد، بازرگانی ، مارکتینك .

۲ـ تسلط كامل به زبان انگلیسی

۳ـ حداقل چهار سال سابقه كار موثر

٤ـ حداكثر سن ۳٥ سال

٥ـ داشتن برك خاتمه خدمت یا معافی دائم غیر پزشكی.

واجدین شرایط فوق میتوانند مشخصات كامل تحصیلی و سوابق كاری خودرابه صندوق پستی ۱۹۱۹ـ۱۱ تهران ارسال دارند كلیه تقاضاهای رسیده محرمانه تلقی خواهد گردید .

IMMEDIATE VACANCY FOR GEOLOGISTS/SOILS TECHNICIANS

Suitably qualified candidates are required to supervise large & interesting site investigations. Good knowledge of English is essential.

Please apply to P.O. Box No. 3394 Tehran or ring Mr. Ebrahimi Tel: 666142-4 for arranging interview.

تکنیسین الکترونیك یا الکتریك

با آشنائی كامل بزبان انگلیسی با حقوق مكفی استخدام میشود. تلفن ۸۳۷۰۰٤

آگهی استخدام

شرکت صنایع هواپیمائی ایران

دوره کارآموزی تکنیسین هواپیما

از علاقمندان رشته فنی هواپیما « تکنیسین» واجد شرائط ذیل دعوت میشود جهت شرکت در دوره آموزش یکساله و دوساله به شرکت صنایع هواپیمائی واقع در خیابان پهلوی جنب پارك ساعی شماره ۷٥۳ مراجعه نمایند.

۱ـ دارا بودن دیپلم کامل متوسطه (ریاضی ـ طبیعی)ـ هنرستان فنی.

۲ـ برك خاتمه خدمت یا معافیت دائم ازخدمت نظام وظیفه .

۳ـ حداکثر سن داوطلب ۲٥ سال .

٤ـ عدم اشتغال‌دریکی ازموسسات هواپیمائی در ایران «اعم از دولتی یا غیردولتی»

٥ـ نداشتن همسر وافراد تحت تکفل .

٦ـ آشنائی نسبتا خوب به زبان انگلیسی.

۷ـ تعهد ۸ سال خدمت در شرکت صنایع هواپیمائی ایران پس از اتمام دوره‌دوساله‌آموزش و چهار سال دوره یکساله آموزش .

۸ـ موفقیت در آزمایش ورودی (روز امتحان سوم بهمن ۱۳٥٤).

۹ـ دریافت کارت ورود به جلسه روزدوم‌بهمن ۱۳٥٤ .

داوطلبان منتخب در طول مدت آموزش‌ماهیانه ۱۱۰۰۰ ریال بعنوان کمك هزینه تحصیلی ازاین شرکت دریافت خواهند داشت و پس از اتمام موفقیت آمیز دوره آموزشی باخذ گواهی‌نامه تکنیسین هواپیما نائل خواهندگشت . درصورت دارا بودن مشخصات فوق جهت نامنویسی با دو قطعه عکس ۳×٤ ـ فتوکپی شناسنامه ـ فتوکپی دیپلم کامل متوسطه و فتوکپی برك پایان خدمت ـ از تاریخ ۱۳ الی ۲٥ دی‌ماه باستثناء روز های پنجشنبه و جمعه بین ۸الی۱۱ صبح و۱تا۳ بعد ازظهر به شرکت صنایع هواپیمائی ایران‌مراجعه فرمایند . ۱ـ۲

استخدام

شركت فرش پارس بتعدادی راننده لیفتراك كه دارای مدرك ششم ابتدائی و حداقل سه سال سابقه كار باشند جهت خدمت در شهر صنعتی البرز (قزوین) با حقوق و مزایای مكفی نیازمند است .

واجدین شرایط میتوانند با در دست داشتن مدارك لازم به خیابان ویلای جنوبی شماره ٦٤ طبقه سوم جهت مصاحبه حضوری مراجعه نمایند.

استخدام

یك موسسه بزرگ تولیدی

احتیاج به افرادی با شرایط زیر دارد:

۱ـ تعمیرکار پرس با حداقل ۲ سال‌سابقه‌کار یکنفر

۲ـ تعمیرکار ماشین‌آلات با حداقل یکسال سابقه کار دو نفر

۳ـ کارگر ساده ٤۷ نفر

واجدین شرایط میتوانند با دردست داشتن مدرك تحصیلی و مدرك معافیت از خدمت نظام وظیفه به ۱۸ کیلومتری جاده قدیم کرج شرکت سهامی خاص رادیاتور ایران مراجعه فرمایند.

اونیورسال

شرکت سهامی خاص

افراد ذیل رابه همکاری دعوت مینماید

۱ـ بازاریاب جهت تهران ویا شهرستان با داشتن‌حداقل ۲ سال سابقه بازاریابی لوازمخانگی ـتحصیلات دیپلم‌متوسطه

۲ـ یک نفر جهت تحقیقات وبازاریابی با داشتن ۲سال سابقه تحقیقات و بررسی بازار .

۳ـ طراح قالب باداشتن سابقه کار .

٤ـ یک نفر جهت تصدی واداره کارگاه مونتاژ باداشتن ٥ سال سابقه کار در کارخانجات فلزکاری ویا سازنده‌وسایل خانگی .

٥ـ سرویس‌کار باتجربه ویاکارآموز سرویس‌باداشتن گواهینامه رانندگی

٦ـ کارگر برق کار .

۷ـ کارگر میکانیک اتومبیل وماشینهای ثابت

۸ـ قالبساز

۹ـ کارگر نمونه‌ساز

۱۰ـ حسابدار باداشتن سابقه دفترنویسی.

۱۱ـ یک نفر لیسانسیه شیمی جهت اداره کارگاه‌آبکاری

۱۲ـ راننده جرثقیل (لیفتراک)

۱۳ـ کمك مامور خرید با داشتن گواهینامه رانندگی‌و سپردن تضمین .

۱٤ـ چند نفر کارگر ساده جهت توزیع گاز.

۱٥ـ یک نفر دوشیزه یابانو با داشتن دیپلم متوسطه و آشنا بزبان انگلیسی وماشین‌نویسی فارسی و لاتین .

۱٦ـ راننده پایه یکم.

داوطلبان به محل کارگزینی شرکت واقع در انتهای سیمتری نارمك خیابان چهل جنب دانشکده علم و صنعت مراجعه فرمایند.

یک خانم که انگلیسی بداند

برای تصدی بایگانی و کار صبحها استخدام میشود .

باصندوق پستی ۱۲۹٤ تهران مکاتبه فرمائید .

شرکت مهندسی گرن

تعدادی کارگر جهت کارهای استیل کاری بعداز یك دوره کار آموزی استخدام مینماید و در دوران کار ـ آموزی ازحق ومزایا بهره‌مند خواهند بود

به آدرس جاده آبعلی بعداز کارخانه فیلیپس دست چپ ۲۰ متری هما گروه تولیدی و صنعتی شرکت مهندسی گرن‌یابه‌تلفن ۷۸۲۱۱۹ مراجعه نمایند. ۱ـ۳

شرکت پیچازالکتریک

سازنده کلیدهای صنعتی برق برای تکمیل کادر کارخانه در شهر صنعتی البرز قزوین احتیاج به‌اشخاص زیردارد:

۱ـ انباردارفنی بامدرک تحصیلی وسابقه کار یکنفر.

۲ـ مهندس مکانیک با سابقه جهت سرپرستی قسمت قالب سازی یکنفر .

۳ـ سوهانکار ـ تراشکار ـ صفحه‌تراشکار ـ فرزکار ـ پرسکار و کارگر ساده .

داوطلبان میتوانند به کارخانه واقع در شهر صنعتی البرز قزوین پشت کارخانه مولن‌موکت تلفن۴۰۳۰مراجعه و یا درتهران به‌تلفن ۸۳۸۳٤٤ دفتر مرکزی تماس حاصل نمایند .

شرکت سهامی بی. اف. گودریچ ایران بکارمندان ذیل نیازمند است

۱ـ تحصیلدار

حداقل ششم ابتدائی ، داشتن گواهینامه موتورسیکلت

۲ـ راننده شخصی

آشنائی به‌زبان انگلیسی

حداکثر سن برای متقاضیان ۳٥سال‌باردست داشتن گواهی پایان خدمت‌یامعافیت‌دائم میباشد

متقاضیان به کارگزینی شرکت واقع‌درخیابان آیزنهاور جنب کمپانی ژیان مراجعه نمایند.

سکرتر

بیکنفر دوشیزه یا بانو جهت سکرتر مدیرعامل ویکنفر جهت تلفنچی مورد نیازاست، سازمان سیتی‌پارت تلفن ٥۲٤۳٥۳

طرح تربیت مدیر مزرعه

بافراد زیر نیازمند است :

۱ـ انباردار با تضمین یکنفر

۲ـ حسابدار با تحصیلات حدود دیپلم یکنفر

۳ـ راننده ۳ نفر

علاقمندان میتوانند همه روزه در ساعت‌اداری به‌آدرس خیابان تخت‌جمشید روبروی سینما پارامونت شماره ۲۳ طبقه اول مراجعه نمایند.

شرکت سهامی سمساز (شرکت سهامی دولتی)واقع درخیابان تخت‌جمشید کیوان‌جنوبی شماره ۳۷

تلفن : ٤۷٤۹۷ ـ ٤۸۷۹٦

بیك نفر مهندس كشاورزی جوان كه زبان انگلیسی‌رابخوبی بداند و همچنین یك نفرراننده با گواهینامه ۲ شخصی نیازمند است علاقمندان میتوانند همه روز فقط صبحها جهت مصاحبه به آدرس فوق مراجعه فرمایند ۱ـ۲

تکنسین ابزار دقیق

یك شركت تولیدی بین‌المللی برای تكمیل كادر تعمیرات پالایشگاه خود واقع در ابتدای جاده‌قم یك نفر تكنیسین ابزار دقیق را با شرایط ذیل استخدام مینماید .

۱ـ تحصیلات حدود دیپلم

۲ـ حدود پنج سال تجربه در تعمیرات‌ابزار دقیق

۳ـ دارا بودن برك خاتمه خدمت و یا معافیت از نظام وظیفه

متقاضیان میتوانند برای تعیین وقت مصاحبه با تلفنهای ٤ـ۵۹۲۰٤۱ تماس حاصل نمایند.

استخدام کارگر

کارخانجات آدامس خروس نشان جهت‌شیفت شب کارگر ساده استخدام مینماید .

آدرس ـ خیابان آیزنهاور چهار راه خوش کوچه کامیاران شماره ۱ تلفن ۹٥٤۷۱۱

IRANO SWEDISH CO.. AB

of the Axel Johnson Group

Tel: 31 41 61

افراد واجد شرایط زیر با حقوق و مزایای مکفی استخدام مینماید

۱ـ سکرتر مسلط به‌زبان انگلیسی و حداقل ۳ سال سابقه کار و آشنا به امور اداری و حسابداری .

۲ـ ماشین نویس دو زبانه با تسلط به زبان انگلیسی و فارسی

۳ـ میکانیك درجه‌یك ماشین‌آلات سنگین باحداقل ٥ سال سابقه کار

٤ـ میکانیك‌جرثقیل‌های ساختمانی

افراد واجد شرایط میتوانند صبح‌ها به استثنای پنجشنبه و جمعه جهت تعیین وقت مصاحبه وآزمایش استخدامی با اداره امور کارکنان تماس حاصل‌نمایند.

شرکت ایران وسوئد

وابسته به

گروه معظم آکسل جانسون

تلفن ٦۱ ٤۱ ۳۱

OTIS ELEVATOR CO. IRAN, LTD.

Has the following positions open for immediate employment.

1) SENIOR ACCOUNTANT; with a minimum of three years experience in the same position with knowledge of Farsi and English, and aware of financial and tax law procedures.

2) ENGLISH BOOKEEPER; with a minimum of two years experience in the same position with good knowledge of Farsi and English, and basic knowledge of accounting.

Excellent salary offered to the right candidates.
Call the Personnel Manager at:
757852 or 751927 for an appointment, from 8:00 a.m. to 12:00 p.m. and 2:00 to 5:00 p.m. every day except Thursday and Friday.

شرکت ساختمانی برای اشتغال در درمانگاه کارگاه‌واقع در بوشهر احتیاج به‌پزشکیارویابهیار باتجربه‌و آشنا بزبان انگلیسی یاآلمانی دارد

علاقمندان میتوانند در تهران با تلفن ٤٦۱٥٤ یا ٤۳٥۰٦ و در بوشهر باشماره ۳٤۹۲ درساعات اداری تماس بگیرند

دوشیزگان جویای کار

شرکت کارخانجات پارس الکتریك شما را جهت مونتاژ رادیووتلویزیون‌باامکانات وشرایط زیر در محیط مناسب و صمیمی بهمکاری دعوت مینماید .

امکانات :

۱ـ امکان ادامه تحصیل .

۲ـ حقوق‌خوب باسودویژه مناسب

۳ـ استفاده ازغذای گرم وارزان .

٤ـ استفاده ازمزایای بیمه (بیمه درمانی ، بیمه بازنشستگی ، بیمه حوادث.)

٥ـ استفاده ازتعاونی اعتبار(جهت دریافت وام)

٦ـ استفاده‌ازتعاونی مصرف(جهت خرید خواربار ولوازم منزل)

۷ـ استفاده‌ازسرویس‌ایاب‌وذهاب (برای ساکنین مناطق موردنظر)

شرایط:

۱ـ تحصیلات حداقل ششم ابتدائی «دوم‌پیکار»

۲ـسن حداقل ۱٤سال‌تمام.

داوطلبین بکارگزینی شرکت کارخانجات پارس‌الکتریك واقع درخیابان آیزنهاور ایستگاه شاوب‌لورنس شماره ٥٦۳ مراجعه نمایند.

نیازمندیهای اطلاعات

برای دادن آگهی تلفنی باشماره‌های ذیل تماس حاصل فرمائید

تلفنهای: ۳۱۱۲۲۷-۳۱۱۲۲۶

فروش دست دوم

توجه توجه

حراج

اشیاء عتیقه وقدیمی بفروش میرسد

از قبیل برنز جات ساخت فرانسه ساعت شمعدانهای برنزی ومینا پاراوان ومقداری مینای چین ـ آئینه کنسول و جارهای برنزی پادیواروکوب و کریستال دررنگهای مختلف ـ گلدان ـ جار ـ ومینوسورو تابلو های نقاشی‌میزناهارخوری بوفه و میل لوئی شانزده ـ چراغ ـ گلدان ـ کوزه قلیان‌ـ لالهو ظروف اپالین‌رز و مرغی‌ـ سماور و سینی‌توربلین ومجسمه های برنزی ـ جای گل ومیوه خوری برنزی ونقره‌وپایه‌آباژور برنزی و چوبی واجناس دیگر شروع حراج از روز سه‌شنبه ۹دیماه بمدت ۴ روز از ساعت ۴بعدازظهر تا ۹ شب و روز جمعه ۱۲ دیماه از ساعت ۱۰ صبح تا ۱ بعدازظهر واز ۴تا۹ شب حراج برقرار خواهد بود طالبین میتوانند جهت‌بازدیداز ساعت ۹ صبح تا ۱۲ مراجعه فرمایند.

آدرس یوسف‌آباد بالا خیابان محمدرضاشاه روبروی پارک شفق خیابان بیست و ششم از چهارراه اول و دوم گذشته خیابان ترانه ترسیده به مدبر دست چپ شماره ۱۴ طبقه دوم تلفن ۶۸۱۳۲۷ و ۶۳۹۲۰۳

سید طاهری

اکازیون

لباس شب وروز و زمستانی زنانه از لندن رسید ظفرشهریار نعمت‌پلاک۱۰ تلفن ۲۶۱۳۴۹

۱ـ۲ آ ـ ۲۳۷۲۲

اکازیون

مبلمان‌چوبی ساخت‌چین از صدف . سنك رنگی‌و عاج‌ودوربین فیلم‌برداری کانن‌پروژکتور المونا‌طق کریستال و بعضی از وسایل خانه کاملا نو بفروش میرسد تلفن ۷۸۲۹۴۱

ژاکت مینک وروباه‌منوشنل مینک دست دوم و کلاه سر مونی لباسهای خارجی دست‌اول‌ودوم بفروش میرسد تلفن ۲۶۱۸۷۳

۱ـ۳ آ ـ ۲۳۶۸۰

فروش اکازیون اشیاء عتیقه

چند دست مبلمان لوئی سبز اتاق خواب جالب لوئی سبز مجسمه های بی نظیر ـ آئینه مرغی ـ باکارای شربتی نقاشی های بی نظیر و نفیس نقره‌جات و دیگر اجناس از ساعت ۳ بعدازظهر تا ۹ شب خیابان سلطنت‌آباد ـ روبروی خیابان زبرجد ـ خیابان نادر پلاک ۱۱ تلفن ۲۳۶۴۱۹

۱ـ۲ آ ـ ۲۳۷۲۱

بعلت مسافرت تعدادی اشیاء ومبلمان آنتیک (ویترین ـ میز تحریر ـ ساعتهای قدیمی و مجسمه برنز) واشیاء نفیس‌دیگر به قیمت مناسب بفروش میرسد بعدازظهرها ۴تا۷ تلفن ۴۷۴۷۳

۱ـ۳ آ ـ ۲۳۷۶۳

قالی تبریز ولوازم دست اول منزل بفروش میرسدبعدازظهرها تلفن ۶۸۷۰۰۰

۱ـ۲ آ ـ ۱۶۰۱۹

یک خانم خارجی که تصمیم‌به مسافرت دارد مقداری سرویس طلا و نقره چای‌خوری‌ویکدست میل دست اول برای فروش عرضه میکند تلفن ۸۴۴۰۲۱

۱ـ۶ آ ـ ۲۳۸۶۸

مقداری البسه نو و پوشیده زنانه و دخترانه بعلت مسافرت بفروش میرسد .

آدرس : جاده پهلوی کمی‌بالاتر از میدان ونک نرسیده بپمپ بنزین‌دست‌راست‌جنب‌لباسشوئی برف کوی بهرون‌اواسط کوچه پلاک ۱ر۴۳ـ۸ر۸ صبح الی ۶ بعدازظهر

۱ـ۲ آ ـ ۲۳۶۷۷

اکازیون

یکدست مبل نهارخوری استیل لوئی‌کنز و یکدست مبل سالن استیل باروک کاملا نو بفروش میرسد شب‌ها تلفن ۸۴۵۰۱۹

آ ـ ۲۳۷۲۹

شورولت

شورولت ایمپالا مدل ۶۶ سفیدرنگ با رادیو پخش موتور تعویض‌شده کاملا نو بسیار تمیز به فروش میرسد تلفن ۳۱۱۲۱۵ـ۳۱۱۲۱۴

آگهی

یکدستگاه اتومبیل شورلت مالیو مدل ۶۸ رنگ آبی سالم تمیز بدون هیچگونه نقص‌برای‌فروش عرضه میشود تلفن۸۳۷۴۸۷۰۹۱ شماره داخلی ۲۷ بعدازظهرها ۵تا۷ تماس حاصل نمائید.

۱ـ۲ آ ـ ۱۶۰۸۹

کامارو

کامارو مدل ۷۴ فول اتوماتیك گمرك شده‌آبی متالیك فروشی از ۹ صبح تا ۱۲ و ۴تا۸تلفن ۲۸۲۶۸۷

یک دستگاه‌کامارو و یک‌دستگاه فایبرد ۷۵ گمرک نشده بفروش میرسد ۸۳۶۴۳۵

۱ـ۴ آ ـ ۲۳۳۰۴

کامارو ۷۲ شش سیلندر دنده معمولی دروضعیت بسیار خوب بفروش میرسد تلفن ۸۲۸۶۵۱

۱ـ۲ آ ـ ۲۳۹۰۳

پونتیاك گراندپریکس مدل ۷۵ دانشجوئی‌بعلت مسافرت بفروش‌میرسد ۸۳۶۷۲۸

پیکان

یکدستگاه پیکان ۵۴ نو ۷۵۹۴۱۹

جاگوار سرمه‌ای مدل۷۲ خیلی تمیز با رادیو گرام و شیشه گرمکن عقب و تو دوزی چرمی‌مخصوص گمرك نشده بمبلغ ۳۸ هزار تومان فروشی‌تلفن ۶۸۵۴۰۴

آلفارمئو

اتومبیل آلفارمئو ۲۰۰۰ مدل۷۲ نقدا بمبلغ ۵۷هزارتومان‌فروشی از ساعت ۲ تا۵ تلفن ۸۳۲۹۴۷

۱ـ۲ آ ـ ۲۳۹۶۷

فورد موستانك

فورد موستانگ ۷۴ رنگ متالیک گمرک شده آماده فروش تلفن ۲۷۸۰۵۱ از ساعت ۷صبح تا۵ بعدازظهر .

فورد کاپری

فورد کاپری ۱۷۰۰ مدل۷۱ رنگ جگری در وضعیت‌عالی بفروش میرسد تلفن ۹۵۸۳۰۱

آ ـ ۲۴۰۰۰

فورد کاپری ۱۷۰۰مدل۷۱فوری فروشی تلفن ۸۴۸۸۸۱

آ ـ ۲۳۸۹۳

فوردکاپری ۶ سیلندر ۷۰ (۳۰۰۰) چهل‌تومان ۸۳۹۵۰۱

۱ـ۲ آ ـ ۲۳۸۹۲

پژو استیشن ۵۰۴ مدل ۷۳ بسیار تمیز سورمه‌ای بارادیو ضبط بفروش میرسد ۴تا۱۰ بعدازظهر تلفن ۷۹۳۵۸۷

۱ـ۳ آ ـ ۲۳۹۲۴

اپل

اپل کامادور مدل ۶۸ خیلی تمیز بارادیوپخش ۶سیلندردنده‌گیره‌بکسی بفروش میرسد تلفن ۹۵۸۳۰۱

ولو

یك دستگاه ماشین ولو ۲۴۴ دی‌ال مدل ۱۹۷۵ گمرك ونمره شده ویك دستگاه رنجروور مدل ۱۹۷۶ نمره ترانزیت بدون واسطه بفروش می رسدبه‌تلفنهای۷۶۲۰۶۷ و ۷۶۱۷۶۲ تماس ـ بگیرند .

تریومف اسپیت فایر ۱۹۷۴ تقریبا نو باقیمت مناسب بفروش میرسد تلفن ۸۲۹۳۰۰ در وقت اداری ۱ـ۲

بیوك سنجوری

مدل ۷۵ فول اتوماتیک صفر کیلومتر ـ باوسایل‌استثنائی‌تلفن ۸۳۰۰۰۶ـ ۸صبح‌تا۸بعدازظهر

۱ـ۴

مینی‌وان

مینی‌وان ۷۴باتجهیزات اضافی فوق‌العاده تمیز ۳۲۰۰۰ تومان تلفن ۸۳۹۵۱۰

۱ـ۳ آ ـ ۲۳۷۱۱

ولوو DL ۲۴ مدل ۷۵

بارینگ اسپرت فرمان جی‌تی رادیو پخش زرشکی دودرب بدون واسطه‌بفروش‌میرسدبعداز ظهرها از۴تا۸ تلفن ۵۲۶۳۵۳

۱ـ۳ آ ـ ۲۳۷۵۵

بنز

بنز خاور ۸۰۸ مدل ۷۲ بفروش میرسد ۵۳۳۳۸۰

۱ـ۳ آ ـ ۲۳۶۳۶

فیات ۱۲۸ اسپرت مدل ۷۲تلفن ۷۶۸۰۳۹

۱ـ۲ آ ـ ۲۳۲۳۸

فولکس

فولکس استیشن‌ووانت۷۹۷۶۸۰

۱ـ۲۶ آ ـ ۲۲۷۱۲

فولکس استیشن مدل۷۴فروشی تلفن ۷۹۷۶۸۰ آ ۲۵۴

فولکس مدل ۶۰ با رادیو در وضعیت عالی یکصد هزار ریال‌تلفن۹۳۹۴۱۱

دوج

دوج دارت مدل ۷۵ـ۷ شب به بعد ۹۲۹۶۵۹

دوج دارت ۷۳ نمره‌نشده ۹۷۸۹۳۴

خرید

شوروولت ۶۴ یا ۶۵ خیلی تمیز مورد احتیاج است ۶۶۶۹۲۲

آ ـ ۱۸۹۶۴ ۱ـ۳

مینی بوس و اتوبوس

مورد احتیاج‌است‌تلفن۶۵۲۰۰۵

۱ـ۲

ازدم قسط ۲۰۰۰ تومان فقط هیلمن خریداریم ۹۳۷۱۵۶

فروشگاههای اتومبیل

فروشگاه اتورینگ وات تویوتا ۱۶۰۰ و ۲۰۰۰ تلفن ۳۰۴۴۸۱

۱ـ۲۶ آ ـ ۲۳۵۶۴

برای اتومبیل شما

تعمیرگاه و فروشگاه مجاز شماره ۳۰ پیکان مجهز به دستگاه های الکترونیك ـ بالانس و میزان فرمان : زیرنظر کارشناسان فنی ایران ناسیونال

دروازه شمیران خیابان مهران مقابل زرین‌نعل

تلفن ۷۵۵۴۸۷

۱ـ۲ آ ـ ۲۳۴۹۳

کرایه اتومبیل

نایس تاکسی‌سرویس

بااتومبیلهای تشریفاتی آماده خدمت بشماست تلفن جدید .

۲۳۳۱۴۲ و ۲۳۵۰۸۸

۱ـ۲۵ آ ـ ۲۲۸۸۸

اتوآسیا

اتومبیل کرایه با راننده دربیست‌وچهارساعت در خدمت شماست‌تلفن۷۵۴۹۸۰و۷۵۱۶۲۰

ساسان تاکسی

آیزنهاور ۹۴۰۷۳۹ـ ۹۲۳۱۰۲

۱ـ۱۰ آ ـ ۲۲۸۰۴

کمان‌سرویس تاکسی

در تمام مدت ۲۴ ساعت با مجهزترین اتومبیلهای آخرین سیستم باراننده وبدون‌راننده‌در اختیار شماست تلفن ۶۵۴۴۴۶و ۶۵۶۵۴۴

آ ـ ۲۲۴۲۵

اتو آریا

شبانه روزی اتومبیل با راننده بدون‌راننده برای داخل وخارج شهرو حشنها آماده است‌تلفن‌ـ ۳۴۹۸۷۹ و ۳۴۵۸۲۹

آ ـ ۲۳۷۴۵

کرایه اتومبیل کیان

تلفن ۵۲۵۸۸۸ منیریه

۱ـ۲۰ آ ـ ۲۳۸۶۹

میکاشوتاکسی شبانه ـ روزی تلفن ۲۷۵۱۹۶

آرتاکسی

آژانس کرایه اتومبیل

تمام وقت بارانندهٔ دراختیارشما میباشد ۷۵۳۰۲۰ ـ ۷۵۸۰۰۷

۱ـ۳ آ ـ ۲۳۹۴۲

جرثقیل

جرثقیل وکامیون فرخ بار ۸۵۵۵۴-۸۴۸۴۴۴ بازکش شهرستان

ماشین آلات

اجاره وفروش ماشین های راهسازی انجام هرگونه خاکبرداری‌زیرسازی‌اسفالت‌تلفن ۸۲۸۵۷۷

خریدار وفروشنده ماشین‌آلات دست دوم نجاری ایرج‌حسینی‌ـ ۷۹۱۳۶۶

۱ـ۱۰ آ ـ ۲۳۳۱۰

۳دستگاه‌جوش برق اتوماتیك‌ویکدستگاه برش استلین اتوماتیك کهنستانی کاملا نوبفروش میرسد تلفن ۷۵۵۳۸۷

لیفت‌تراك تویوتانو

باکارکرد ۸۷ ساعت و ظرفیت ۱ر۵ تن و ارتفاع بلندکردن ۴ متر نقد یا اقساط فورا بفروش میرسد تلفن ۶۲۱۳۵۱ از ۸صبح تا ۵ بعدازظهر باستثنای ۵شنبه تماس بگیرید .

آ ـ ۲۳۹۰۵

یك دستگاه بلدوزر ۸دی یك دستگاه بلدوزر ۷دی یك دستگاه سایدبوم ـ لوله‌گزار ۵۸۳ کاتر تیلر یك دستگاه بیل‌میکانیکی زنجیری ۱½ یارد کل ماشین‌آلات که بیش از ۴ هزار ساعت کار نکرده بقیمت مناسب بفروش میرسد تلفن ۸۴۶۶۱۱ ـ۸۵۰۱۴۶

آموزشگاهها

ماشین نویسی بیژن

باحسن شهرت میدان ژاله‌تلفن ۳۴۸۳۸۴

ماشین‌نویسی فارسی و لاتین کلاسهای راهنمایی نظری و ابتدائی و پیکار بابیسوادی هردو ماه یک‌کلاس آموزشگاه فرزانه میدان ۲۵ شهریور ۸۳۳۸۰۴

۱ـ۱۰ آ ـ ۲۲۰۱۴

تعلیم رانندگی

آموزشگاه‌رانندگی‌فرزین با تجربه ۱۰ ساله ـ ۳۵۱۰۴۴ خیابان ری صفاری

آموزشگاه‌رانندگی‌نصرت با تضمین قبولی تلفن ۹۵۵۱۷۶

امیری جنب دولت

تدریس خصوصی

انگلیسی توسط MR. COOK تلفن ۹۳۶۱۸۱

انگلیسی توسط MISS. ANGELA تلفن ۹۳۶۱۸۱

دروس دبستان دبیرستان راهنمائی نظری تضمینی ۶۵۲۴۵۷

انگلیسی کنتراتی تضمینی ۶۵۲۶۵۹

تدریس فیزیك بعد از ظهرها تلفن ۶۳۰۷۵۶

مکالمه روزمره انگلیسی ۳۰ ساعته ۶۵۵۷۰۵

تدریس آلمانی بعدازظهر ها تلفن ۹۳۱۹۱۰

بودجه نویسی و تهیه ترازنامه و حسابداری کنتراتی تلفن ۸۴۴۱۷۸

راهنمائی ، نظری . جامع ناصری دبیر ریاضی ۲۳۶۳۵۹

۱ـ۲ آ ـ ۲۳۷۶۷

انگلیسی توسط MR. SPENSER ۹۷۱۸۷۶

زبان ۹۷۱۸۷۶

تدریس دروس ریاضی و فیزیک راهنمائی و دبیرستانی توسط دانشجوی ممتاز فیزیک تلفن ـ ۳۱۱۴۲۹

تدریس خصوصی در منزل تمام دروس راهنمائی ونظری،جامع‌و دبیرستانی توسط استادان مجرب درهر نقطه شهرباحداقل هزینه بین ساعات ۵ر۸صبح‌الی ۲بعدازظهر باتلفن۷۵۷۲۶۲تماس حاصل فرمائید .

دبستانی ۲۷۲۹۷۶

ریاضیات .فیزیك‌دروس راهنمائی توسط ـ دانشجوی فیزیك تلفن ۲۶۴۶۹۱ طبقه دوم

مجرب‌ترین دانشجویان سال آخر دانشگاه صنعتی آریامهر آماده تدریس دروس متوسطه راهنمائی نظری در منازل ـ ۹۳۸۳۵۱

انگلیسی ساعتی ۱۵۰ ریال ۳۴۱۹۳۲

از ۸ تا ۱ بعداز ظهر

تقویتی ۹۷۱۸۷۶

۱۵۰ریال

راهنمائی متوسطه بازرگانی ـ ۷۵۶۰۴۱

۱ـ۵ آ ـ ۲۳۶۸۸

مکالمه روزمره انگلیسی تضمینی در ۳۰ ساعت تلفن ۹۳۶۱۸۱

کلیه دروس تضمینی ۸۳۳۳۱۹

۱ـ۴ آ ـ ۲۳۴۷۵

مکالمات روزمره ۹۶ ساعته

کنتراتی ۸۳۳۳۱۹

انگلیسی کنتراتی ۸۴۳۵۴۸

انگلیسی برای کودکان

MISS IRENE

تلفن ۹۳۶۱۸۱

پانسیون

خانم خانه‌داری حاضر به قبول بچه‌های ازشیرخواره تا دوساله میباشد آدرس امیریه نرسیده به انتظام کوچه مقتدر پلاک ۳ طبقه دو فرزین ساعت ۹صبح تا۱۱و۴تا۶ مراجعه شود.

شستشوی مبل وفرش

کلین سرویس پیام

باکادری مجهز وبا تجربه خشکشوئی‌مبلمان‌فرش، موکت، کفپوش ، تشک اتومبیل را با دستگاه های تمام اتوماتیک و مواد منحصر بفرد با آخرین تکنیک امریکائی درمحل انجام میدهد .

تلفن۸۵۳۰۳۱ـ۸۵۳۰۳۲

۱ـ ۲۸۴۲

آریوانکلیش سرویس

خشکشوئی مبلمان موکت فرش پرده و تشك اتومبیل در محل تلفن ۸۴۳۸۴۵

۸۴۲۱۷۰

کلین سرویس

خشکشوئی مبل فرش موکت با دستگاه وپرده بانصب مجانی‌ـ ۹۵۲۵۴۶

۱ـ ۲۲۴۳۱

دوراکلین سرویس‌امریکا خشکشوئی مبلمان‌موکت فرش تشك اتومبیل در محل مطابق با آخرین تکنیك متداول امریکا گرانتر مطمئن‌تر۸۴۵۶۸۳ و ۸۴۸۳۹۶و ۸۴۸۳۹۵

کارخانه قالیشوئی‌اطلس

تلفن ۹۵۲۵۴۶ و ۹۷۵۴۳۰

آ ـ ۲۸۵۴۲

لیدرهوم‌سرویس

خشکشوئی مبلمان ومرش‌موکت واتومبیل پرده درمحل تمیزتر وارزانترین قیمت تلفن۸۵۶۵۳۰

آ ـ ۲۰۵۴۳۳

کارخانه قالیشوئی فردممتاز ۶۶۳۸۰۳

شرکت ایران پالاگر

شستشوی موکت، مبلمان وتشک اتومبیل بامواد منحصر بفرد در محل

۷۵۵۷۷۹ و ۷۵۷۳۶۹

۱ـ ۲۰۵۴۳۲

کلین سرویس پاکزا

خشکشوئی مبلمان موکت فرش پرده‌وکفپوش‌باآخرین متددرمحل

تلفن ۸۵۳۹۹۵

۱ـ۱۰

آمریکن‌سرتیفاید

هوم‌سرویس خشکشوئی مبلمان فرش موکت پرده با آخرین تکنیک آمریکائی در محل ـ ۷۵۴۸۱۲ و ۷۵۸۴۹۶

قالیشوئی شربت‌اوغلی ۵۲۳۲۰۳-۹۲۶۱۸۹

آناهیتاسرویس بزرگترین

خشکشوئی مبلمان فرش موکت پرده‌در محل۷۹۵۳۰۷

۱ـ ۲۲۴۳۰

خشکشوئی پرده ظرف ۲۴ ساعت ۷۹۵۳۰۷

خشکشوئی پرده ونصب فوری تلفن ۸۴۳۸۴۵

کارخانه قالیشوئی داریوش تلفن ۵۲۹۹۱۰ و۹۷۷۱۱۸

ایران کلینر

باکادری مجهز و با تجربه خشکشوئی مبلمان،فرش،موکت، پرده ، کفپوش،تشک اتومبیل‌را بادستگاه های تمام اتوماتیک ومواد منحصربفردباآخرین‌تکنیک آمریکائی در محل انجام‌میدهد.

۳۶۰۲۰۱

۱ـ۱۵ آ ـ ۲۳۹۸۵

تعمیر تلویزیون

تعمیرگاه مجاز شماره ۱۱ شاوب‌لورنس سرویس سیار فوری برای کلیه نقاط تهران و شمیرانات

۶۶۷۱۷۱ ۶۶۹۵۱۴ ۴۲۷۳۳ تلفنهای

SCHAUB-LORENZ

سرویس سیار گارانتی تلفن ۶۲۸۳۷۱

RTI-R.C.A گراندیک شاوب‌لورنس ، جنرال الکتریک سیرا درتهران بویژه شمیرانات

آ ـ ۱۸۷۴۱

SCHAUB-LORENZ

تعمیرات شاوب لورنس وفیلیپس ۳۱۳۱۴۷

نصب آنتن تمام کانال رنگی

تعمیر تلویزیون فوری‌در منزل ۸۲۸۳۴۷

تلویزیون شما فوری در منزل تعمیر میشود ۲۷۴۷۷۰

تعمیر همه نوع‌تلویزیون و نصب آنتن فوری ۷۵۱۷۲۰

شاوب‌لورنس

فیلیپس ، آر.تی.آی تلفتکن وسایر مارکها

۲۳۶۹۴۴

آنتن تمام کانال ورتیکال ضدزنك

باکانال آموزشی مجهز به‌دستگاه اچ باتعهد نصب و ضمانت برای مدت مدید باارزانترین قیمت تلفن‌های : ۹۵۲۱۵۷ ـ ۹۵۱۲۲۱

نصب آنتن تلویزیون کلیه‌کانالها فقط ۹۰۰ ریال

تلفن ۳۰۱۲۲۲ و ۳۰۵۳۹۲

آ ـ ۲۳۶۷۶

تعمیر وسرویس شوفاژ

نصب و سرویس شوفاژ

شبانه روزی

دستگاههای تصفیه استخر

شمیرانات ۲۹۵۴۸۹

۱ـ۳ آ ـ ۲۳۷۴۸

سرویس شوفاژ فوری ۷۵۸۶۷۹

سازمان فنی ۱۱۰ تعمیر و سرویس شوفاژ ۷۶۰۹۹۳ ـ ۷۶۵۸۹۴ـ ۷۵۵۷۰۹ ـ ۷۶۳۷۸۵

نصب نگهداری تعمیرات شوفاژ تهویه با شرایط بهتر شرکت روفتاب ۸۵۸۰۱۹

الکترو پطروسیان

سرویس و نصب شوفاژ وتهویه تلفن ۷۶۴۱۳۹ ۷۶۴۳۷۸ آ ـ ۲۱۴۳۰

تاپ دیوترم شوفاژ

مجرب‌ترین کادر تعمیرات و نصب تهویه ـ شوفاژ ـ کولر آبگرمکن ـ لوله کشی آب گرم وسرد ـ برق ـ رادیاتور باسرویس برای تمام نقاط

۷۶۴۴۰۳ و ۷۶۸۸۲۶

سرویس شوفاژ ۸ـ۸۵۸۳۷۷

موسسه سعدی شوفاژ

تاسیسات حرارت مرکزی تهیه‌و نصب شوفاژ سرویس فوری ـ

۲۸۵۶۸۲

۱ـ۵ آ ـ ۲۳۶۵۸

سرویس‌ونگهداری‌شوفاژ تهویه شبانه‌روزی

شرکت ۶۲۱۴۴۸ کارگاه ۷۹۶۱۰۳

شرکت نوی باو

طرح و نصب شوفاژ ـ آبرسانی و لوله کشی گاز۹۳۳۰۷۷ و۹۳۳۶۷۶

نصب‌وتعمیر ـ نگهداری

شبانه‌روزی شوفاژ ۷۹۳۸۹۷

آ ـ ۱۸۲۴۳

نصب فوری شوفاژ نقدواقساط

سرویس و تعمیرات

۸۳۳۱۹۰

شرکت آناژتکنیك

سرویس و نصب شوفاژ وتهویه وسردخانه تلفن ۷۶۲۶۴۲

۱ـ۲۱ آ ـ ۲۱۵۰۱

نصب شوفاژ لوله‌کشی ساختمان شرکت فنی شامیلا تلفن ۸۲۱۶۶۰ و ۸۳۰۶۸۹

تعمیرات شوفاژ سالیانه گارانتی

۸۵۹۶۴۸

تعمیر وسرویس بخاری

سرویس بخاری ابگرمکن روکش کولر ۷۵۵۷۰۹

آ ـ ۲۳۴۴

سرویس آبگرمکن و بخاری ونصب‌لباشوئی آبگرمکن گازی۹۵۲۹۲۵

سرویس بخاری‌آبگرمکن روکش کولر ۷۵۵۷۰۹

تعمیر وسرویس یخچال

تعمیرگاه سید حسین تعمیر همه‌نوع‌لباسشوئی یخچال‌آبگرمکن۲۸۲۴۳۸

تعمیرگاه‌یخچال‌فریجیدر

اثاث یدکی موجود ۸۴۸۷۵۶

آ ـ ۲۲۴۳۱

سرویس یخچال‌آبگرمکن و بخاری تلفن۷۹۰۰۶۷

تزئینات ودکوراسیون

کاغذدیواری‌آلمانی موکت مخملی ونمدی پلاستر

(باشرایط دلخواه شما)

نمایشگاه مرکزی: چهارراه امیرکرم

۶۶۶۶۶۱،۶۶۶۶۶۵

۶۶۸۸۳۳-۶۶۸۸۳۲

شعبه‌گیشا { ۶۳۲۹۱۴ ۶۳۱۹۴۷

شعبه باغشاه ۶۶۰۷۷۲

نمایشگاه‌وتجریش ۸۷۴۳۰۲

با۳تومان

باروزی ۳ تومان منزل و محل کارخود رابابهترین انواع کاغذ دیواری پرده‌مکرکره موکت و کفپوش تزئین فرمائید.

تزئینات مارال۹۷۵۵۱۸

دنیای موکت

موکت نمدی آلمانی فقط به تزئیناتی‌ها

هر متر مربع ۱۷۰ریال

امیریه‌ـمعزالسلطان ۱۱۷۸

شرکت ناتالکو

۵۳۹۱۷۱ ـ۵۳۸۵۴۸

پرده نادری

پرده کرکره ـ کاغذ دیواری انواع موکت و دوخت و نصب پرده سعدی شمالی چهار راه سید علی تلفن

۳۰۵۲۲۵

تزئینات مترو تلفن ۳۹۳۳۵۴

ما نقد میفروشیم ولی ارزانتر از همه جا می فروشیم کاغذ دیواری خارجی با تخفیف کلی موکت کبریتی متر مربع ۴۸۰ ریال موکت نمدی خارجی از متر مربع ۲۳ تومان ببالا فردوسی شمالی خیابان کوشك کوی خبرنگاران شماره ۶۴

سان استور

مرکز عالیترین محصولات‌تزئینی ساختمان از معروفترین کارخانجات دنیا بقیمت‌تجارتی هوگاموکت در ۵نوع مختلف ـ مرزدار ـ مخملی اسپرت‌وساده بصورت تایل صددرصد قابل شستشو وانتقال کاغذ دیواری مخملی سداتین ساخت آلمان پدیده‌ای بی نظیر در صنعت تزئینات کاغذ دیواری ساندرز ساخت هلند درصدها طرح و رنگ ، موکت‌پرزدارفوم دارو بدون فوم ساخت‌آلمان ، انواع موکت های نمدی گلدار و ساده وکبریتی خارجی .

سان استور

میدان ۲۵ شهریور اول خیابان سینا شماره ۲۲ تلفنهای : ۸۳۷۸۰۷ ـ ۸۳۴۹۵۴

تزئینات نیک

از نمایشگاه جدید فرشهای شرپاف دیدن‌و از تخفیف استثنائی بمناسبت خیر مقدم‌استفاده نمائید . شمال‌غرب میدان ۲۴ اسفند تلفنهای ۹۳۰۴۰۰ و ۹۳۰۵۰۰

توجه توجه

تغییرات تلفنهای شرکت تزئیناتی پاتوك‌راباطلاع میرساند ۴۹۰۹۳ و۴۷۹۵۸ و۶۶۱۹۱۶و۶۶۱۹۷۶

مدیر عامل شرکت آقای لواسانی

خواهشمند است بیسوادان را راهنمائی‌فرمائید

سازمان آموزشی شرف دانش

اشخاص بیسواد را در مدت ۳ماه مجاناباسواد مینماید میدان سپه باب‌همایون تلفن ۲۶۲۹۹۶و ۳۹۲۰۷۷

۱ـ۳

توجه ـ رنجرور

۴ دستگاه رنجرور مدل ۷۵ صفر کیلومتر بفروش میرسد تلفن ۲۳۰۰۳۰

B.K.D بکد

دربازکن برقی ۲۲۵ تومان

بوسیله تلفن سفارش دهید ، شرکت پیکد الکتریک تلفن : ۱۵ الی ۶۸۱۰۱۲

فروش درکلیه الکتریکی ها در تهران وشهرستانها

یخسازی اسکاتسمن

SCOTSMAN

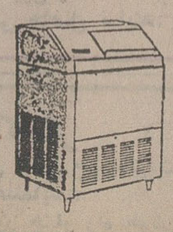

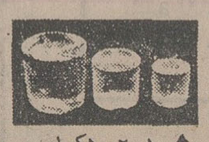

▲ ۱۰۰،۲۰۰،۵۰۰کیلو در۲۴ساعت‌وارد شد

فروشگاه منصور تلفن ۷۵۴۲۹۲ ۷۶۲۵۲۷

شرکت ساختمانی ایران هایرایز

آدرس‌جدیدخودرابشرح زیر اعلام میدارد .

خیابان شاهرضا ایستگاه درختی ساختمان حمید شماره ۸۸۸ تلفن ۷۵۸۲۲۰ و۶۸۱۸۸۸

قابل توجه شرکت‌های صنعتی

شرکت صنعتی اورینکو آمادگی خودرا جهت پذیرش هرگونه سفارش تولیدی و تراشکاری اعلام می دارد تلفن ۸۵۲۵۲۰

نیازمندیهای اطلاعات تلفنی آگهی قبول میکند ۳۱۱۲۲۴-۳۱۱۲۲۵ ۳۱۱۲۲۹-۳۱۱۲۳۰

۳تومان
با روزی ۳ تومان کاغذ دیواری کفپوش - کرکره و موکت
سافاز
۹۲۳۹۲۰
۱ـ ۲۳ آ ـ ۲۳۵۰۶

دکوراسیون
سایت
معرف بهترین نوع موکت کاغذ دیواری - کفپوش پرده کرکره - فرش ماشینی نقد و اقساط تلفن: ۶۶۴۱۴۲

تزئیناتی پاتوک
کلیه کارهای تزئیناتی شما را با نازلترین قیمت در۲۴ساعت انجام میدهد تلفن های ۴۷۹۰۴ و ۴۷۹۵۸

۴۸ ساعته
پرده کرکره آمریکائی
متری۴۸ تومان ـ عالیترین موکت ـ کف پوش ـ کاغذ دیواری در اسرع وقت تلفن ۶۶۱۹۵۲ و ۴۰۱۰۵

برای ساختمان شما

پاکتان
انجام کلیه امورنظافتی نقاشی و دکوراسیون ساختمان ۸۳۸۱۷۲ و ۸۲۴۵۸۱

چکه‌سقف
ایزولاسیون پشت بام بدون خرابی ،اسفالت و قیر گونی ۷۵۰۶۳۴

شرکت ایران پالاگر
نظافت کلیه قسمتهای ساختمان ۷۵۵۷۷۹ و۷۵۷۳۶۹
آ ـ ۲۳۲۵۲

ایزولاپ پشت‌بام
اسفالت پشت‌بام جدول بندی و اسفالت کوچه‌خیابان وهرگونه تعمیرات ساختمانی ۵ر۲ تا ۵ بعدازظهر تلفن ۸۴۸۳۶۴ و ۸۰۴۸۶۳
آ ـ ۲۳۹۵۴

شرکت ساختمانی
راه ون
با کادر قوی ومهندسین مجرب آماده هر گونه‌کار ساختمانی و تاسیساتی می باشد ۹۳۴۴۲۹

آسفالتکاری و بنائی ساختمان
۳۵۴۸۸۳

صادکو
فروش و نصب سقفهای کاذب تلفنهای ۸۱ـ۷۶۱۲۸۰

نقاشی ساختمان تلفن ۴۷۱۴۳ و۹۲۴۳۸۰

آسفالت و عایق
شمیران ـ قلهك ـ تلفن
۲۶۱۳۲۷

بام‌شما
در مقابل باران و برف باعایق رطوبت پلاستیکی ایزوسیل محفوظ میماند شرکت ایران اس.آ.ام لاله‌زارنو ساختمان شماره ۳ البرز تلفن ۳۱۱۱۸۴ـ ۳۱۱۱۸۱
آ ـ ۲۲۴۳۴

تعمیر ـاسفالت ونقاشی ۶۲۵۷۳۲

شرکت اتحاد
بادستگاه الکترونیکی‌تعیین محل ترکیدگی لوله های آب گرم و سرد ۹۴۲۹۰۸
آ ـ ۲۲۹۲۵

موسسه ساختمانی نماشور
شستشوی سنگهای ساختمانی کف ساب‌آجر ورول پلاك ۳۵۹۳۰۰

آسانسور
تعمیر و نگهداری آسانسور حرارت‌مرکزی تهویه۶۲۱۴۴۸و۷۹۶۱۰۳

لوله‌کشی گاز
لوله‌کشی گاز با تائید شرکت ملی گاز هومیکو تلفن ۷۵۵۶۹۱

لوله باز کنی
لوله بازکنی ولوله‌کشی مقدم ۹۲۵۳۷۴

لوله بازکنی روزولت
۳۶۰۴۳۹

لوله بازکنی فقط ۲۵ تومان فوری یکساعته ۷۶۵۲۴۴

لوله بازکنی ۲۵شهریور
۳۵۴۸۸۳

لوله بازکنی یکساعته
۹۲۴۳۸۰

لوله بازکنی ولوله‌کشی روزولت ۴۷۱۴۳

لوله باز کنی فوری ۹۵۲۹۲۵

لوله بازکنی فوری
۳۶۳۳۲۶

سازمان فنی ۱۱۰
رفع گرفتگی هر نوع لوله با دستگاه الکتریکی ۷۶۰۹۹۳ و ۷۶۳۷۸۵ و ۷۶۵۸۹۴

لوله‌بازکنی و لوله‌کشی ۶۵۰۵۴۴
۱ـ۳ آ ـ ۲۳۷۰۹

لوله بازکنی سعدی
۳۵۵۴۷۳

تخلیه‌چاه

تخلیه‌چاه ولوله‌بازکنی ۹۵۳۸۶۸ شرکت سیاد

تخلیه هرنوع چاه ولوله بازکنی تلفن ۹۳۵۲۸۶ ایران تخلیه

تخلیه چاه
تعمیر چاه ولوله‌بازکنی فوری‌هما تلفن ۵۴۶۴۱۶

تخلیه‌چاه
۹۲۹۳۲۰

تخلبه چاه‌ولوله‌کشی اداره دولتی متری ۱۰ تومان
۵۴۸۱۶۸

کاباره
یك شب عالی و فراموش نشدنی در بزم‌خانوادگی
کاودرژان
شما هم‌دراین بزم‌شرکت کنید
تلفن های رزرو ۶۸۷۰۸۰ ـ ۶۸۶۰۸۰

شکوفه‌نو
یکی از چهار کاباره بزرك جهان
بهترین برنامه های ایرانی و خارجی را همه شب تقدیم میکند. تلفن های رزرو ۵۴۴۰۴۴ ـ ۵۴۳۰۳۳

باکارا
پیشرو کاباره‌های‌ایران همه شب مجموعه‌ای از برنامه های خارجی و ایرانی را برای شما انتخاب کرده است تلفن های رزرو ۶۲۸۲۰۸ ـ ۶۲۵۱۷۷

کاباره لوکولوس
با برنامه های سرگرم کننده ودلنشین ایرانی‌و خارجی‌وغذا های‌دلچسب از خانواده‌محترم‌پذیرائی میکند تلفن رزرو میز
۳۱۸۶۶۳

افق طلائی
یك شب خاطره‌انگیز و رویائی برای شما تدارك دیده است.
از بهترین برنامه ها و دلپذیر ترین غذا های متنوع ما استفاده کنید
تلفن های رزرو افق طلائی ۳۰۴۴۵۵ ـ ۳۹۱۰۴۴

رستوران‌ها

رستوران خودمونی
پذیرائی ناهار و شام و سفارشات تلفنی با مدیریت جدید ۶۶۵۱۱۸

غذای آماده
برای هرگونه جشن ۵۰ الی یکصد ریال تلفن ۳۶۴۸۳۲

تخلیه‌وحفر هر نوع چاه
باتجهیزات کامل ـ لوله باز کنی فوری
شرکت مهندسی امید تلفن ۶۵۹۰۴۷

تخلیه‌چاه‌خدمات فنی پات‌مترمکعبی
۲۰تومان تلفن **۴۷۶۳۴**

تخلیه‌چاه‌فاضلاب
تخلیه چاه فاضلاب وتوالت وسپتیك‌تانك‌و موسپتیك. ساختمان‌آب وکانال‌کشی وحفرچاه با دستگاه موتوری شرکت ایران شوشتر ۸۳۰۷۲۲ ـ ۸۲۹۵۵۶

آگهیهای متفرقه

پلاستیک
سازان محترم
لطفا برای تزریق‌قالبهای خودتان بوسیله ماشین آخرین سیستم‌اینجکشن مولدینك با تلفن ـ ۵۲۵۱۵۳ تماس‌حاصل فرمائید.

کرکره‌چوبی
MISCHLER میشلر
سرما، گرما و نور از کرکره چوبی میشلر عبور نمیکند
BW پارکت
نمایشگاه: شاهرضا کوچه قترچی
۸۲۹۳۹۰ـ۸۲۴۳۰۷
۸۲۴۸۷۰ـ۸۲۹۵۹۶

بیك جواز سوپرمارکت‌نیازمندیم تلفن ۲۳۱۴۹۴
۱ـ۲ آ ـ ۲۳۹۶۸

گمشده

راننده محترم پیکان‌ـ تلویزیون ناسیونال ما دراتومبیل شما جامانده و میدان خراسان‌پیاده شدیم با تلفن ۵۹۲۰۵۱ ـ ۸۵۸۷۷۷ تماس بگیرید.
آ ـ ۲۳۸۵۹

کیف بغلی محتوی گواهینامه رانندگی به شماره ۲۳۲۴۳۳ـ۱۸ر۱ر۵۰ و کارت بیمه‌شخص ثالث و مبلغ ۵۰۰۰ ریال که متعلق به اینجانب‌عباس‌پرپینچی میباشد در تاریخ ۳ر۱۰ر۵۴از ساعت ۳ بعدازظهر به بعد در حوالی امیرآباد جنوبی تا ۲۴ اسفند مفقود گردیده از یابنده تقاضامیشود وجه‌نقدی را بعنوان مژدگانی برداشته و بقیه مدارك را بوسیله پست به آدرس: خیابان جرجانی کوچه برندیان پلاك ۲۶ ارسال دارند.
آ ـ ۱۸۷۶۲

گمشده
یک برگ سهم الف شماره۷۲۶۵ شرکت پس‌انداز ووام مسکن کورش‌بزرگ‌بنام‌اینجانب منوچهر آقارفیعی مفقود شده وازدرجه اعتبار ساقط است.

یک قطعه چک بانک پارس آکباتان به شماره ۵۶۸۳۵۱ حساب جاری ۹۹۹سفید امضاء مفقود گردیده از درجه اعتبار ساقط است.
یک‌آپارتمان یک الی سه طبقه برای شرکت‌مهندسی‌یک‌آپارتمان دواطاقه تا چهار اطاقه مسکونی به تلفن ۸۴۲۶۸۹ اطلاع دهید.
۱ـ۳ آ ـ ۲۴۰۰۲

یک عدد کیف کوچک دستی محتوی‌دسته‌چک‌بانک ایرانشهر شعبه منوچهری‌بانضمام‌شناسنامه کارت شناسائی حدود ۱۰ فقره چک های برگشتی و مقداری اسناد از داخل اتومبیل سرقت شده مراتب بدینوسیله باطلاع میرسد که چکها از درجه‌اعتبار ساقط میباشد واز کسانیکه‌آنرا پیدا کرده‌اند خواهشمند است‌به آدرس میدان ۲۴اسفندساختمان بانک ایران وژاپن طبقه چهار پلاک ۸۸۸ ارسال و یا باتلفن ۹۳۷۲۷۳ تماس حاصل نمایند.
حصارکی
آ ـ ۷۳۶۴

گواهی‌نامه ۲ شخصی شماره ۱۱۱۹۰ بنام حسن صبوری همت‌آبادی در میدان گمرک مفقود شده از یابنده تقاضا میشود به تلفن ۳۴۰۸۶۱ یا ۹۴۴۹۲۱ یا ۹۷۶۶۱۸ اطلاع و مژدگانی دریافت دارد.
آ ـ ۷۳۱۱

سك گمشده
یک سک سیاه و قهوه‌ای‌ازنژاد یورکشایر به نام سیلکی در خیابان عباس‌آباد مهناز گمشده یابنده لطفا به تلفن ۸۴۶۰۰۲ اطلاع داده و پنج هزار ریال مژدگانی دریافت دارد.
آ ـ ۲۳۵۴۹

خرید
تلفن ۳ و ۷ و۶۲
خریداریم ۳۰۳۲۳۷

۳و۴و۵و۶ خریداریم ۲۱۴۵۷۶
آ ـ ۲۱۸۳۰

خریدار تلفن ۳۰۳۰۵۱

خرید تلفن ۵۳۳۰۳۰

خریدار تلفن ۶۶۵۴۶۶

خریدار تلفن ۲۳۹۱۹۱

فروش
فروشنده تلفن ۳۰۳۰۵۱

فروشنده تلفن۶۶۵۴۵۵

فروش تلفن ۵۲۳۰۳۰

فروشنده تلفن ۲۳۹۱۹۱

اخذ پذیرش تحصیلی
دبستانی‌ـدبیرستانی ـدانشگاهی تا درجه دکترا ازاکثر کشورهای خارج درکوتاهترین مدت «مدت۱۰روز» تورهای تحصیلی تابستانی درانگلستان «حداقل سن۸ سال‌تمام» ـترجمه مدارك‌رسمی وغیر رسمی درظرف ۴۸ساعت دفتر منصوری نشاط خیابان پهلوی بالاتر از چهار راه‌امیراکرم ساختمان کیان طبقه سوم.

اتوسرویس و تعمیرگاه مجاز شماره۱۵ پژو
آیزنهاور اول بهبودی فقط‌سرویس‌وتعمیرات پژو میپذیرد تلفن‌های ۹۷۳۴۲۰و۹۷۰۶۶۶

فروش تراکتور مستعمل
دو عدد تراکتور هولدر کمرشکن ۲۰ قوه اسب تازه تعمیر مناسب برای سمپاشی بفروش میرسد
تلفن ۴-۸۳۵۳۸۳

یک‌شرکت تجارتی احتیاج به‌ساختمان بامشخصات زیر دارد
۱ـ محل ـ تخت طاوس ببالا
۲ـ حداقل دارای ٤ شماره تلفن
۳ـ بین ۲۰ تا ۲۵ اطاق
٤ـ دارای پارکینك بظرفیت حداقل ۱۲ اتومبیل
لطفا بین ساعات ۸ صبح تا ٤ بعداز ظهر با تلفنهای ٤۹٦٤۸و ٤۲۷۵۲ با خانم جنگلی تماس بگیرید.
۱ـ۳

شرکت ملی نفت ایران
شرکت‌ملی نفت ایران جهت خدمت در فروش و پخش محلی‌بتعدادی راننده و کمک راننده که دارای شرایط مندرج در زیر باشند نیازمند است:
۱ـ ملیت ایرانی.
۲ـ شاغل نبودن در سازمان های دولتی و یاموسسات وابسته به‌آن.
۳ـ دارا بودن برگ خاتمه خدمت نظام وظیفه عمومی ویا معافیت دائم.
شرایط انتخاب رانندگان
۱ـ دارا بودن حداقل مدرک تحصیلی (چهارم‌ابتدائی)
۲ـ دارا بودن گواهینامه پایه یکم رانندگی
۳ـ حداکثر سن ۳۵ سال
شرایط انتخاب کمک رانندگان
۱ـ دارا بودن حداقل مدرک تحصیلی (چهارم‌ابتدائی)
۲ـ دارا بودن گواهینامه رانندگی پایه دو شخصی.
۳ـ حداکثر سن ۳۵ سال.
متقاضیان واجد شرایط میتوانند جهت ثبت نام و انجام مصاحبه بادردست داشتن شناسنامه عکس‌دار ـ اصل و فتوکپی مدارک تحصیلی ـ برگ نظام وظیفه و ۱۵ قطعه عکس ٤×٦ حداکثر دوهفته پس‌از انتشار آگهی به اداره استخدام و کاریابی شرکت ملی نفت ایران واقع درتهران‌ـ خیابان کاخ‌شمالی ـ شماره ۷٦ مراجعه فرمایند.
م‌الف ۲۰۱٤۵

PHILIPS
شرکت رادیوالکتریک ایران‌ـفیلیپس
جهت تکمیل کادر تولید تعدادی کارگر زن و مرد با سواد خواندن‌و نوشتن ـدارای معافی غیر پزشکی
یابرك خاتمه خدمت با مزایای ذیل استخدام میکند.
۱ـ حقوق ـپاداش ـ سودویژه ـ عیدی ـ ماهانه بطور متوسط ۸۰۰۰ ریال
۲ـ غذای گرم‌وارزان
۳ـ وسیله ایاب وذهاب مجانی
متقاضیان به کارخانه واقع درکیلومتر ۱۲جاده آبعلی شنبه تا٤شنبه‌بین ساعت ۸الی ٤ بعد از ظهر به کارگزینی شرکت مراجعه فرمایند تلفن های ۹ـ۷۸۳۳۳۵ و۹ـ۷۸۳۰۳٦

سازمان آزادی ...
بقیه‌از صفحه ٦
نمیخواهند و میخواهند دنیا راز فاجعه زندگی خود آگاه کنند، ما فقط هنگامی میتوانیم به سرزمین خود باز گردیم که در جنگ آزادی به خاطر وطن‌مان شرکت جوئیم و وجدان دنیای غرب را بسود خود بیدار کنیم، در تاریخ هیچ مردمی صلح طلبتر از فلسطینی هاوجود نداشته است.

ابومذیر در مورد متمدن بودن فلسطینی ها گفت: تعداد فلسطینی هایی که در مدرسه ها وهنرستانها هستند، بیشتر ازمحصلین مدارس و هنرستانهای اسرائیل است و در صد بی سوادان درمیان فلسطینی‌ها فقط یک در صد یعنی کمترین حد در دنیاست. در این هنگام من یادآوری کردم که حتی در آمریکا هشت در صد بیسواد وجود دارد و بشوخی گفتم که فلسطینی ها در زمینه صنعت و تجارت وپیشه‌وری هم بدنیستند. و او با خوش خلقی جواب داد که‌دست‌کم‌یکصد وپنجاه میلیونر فلسطینی وجود دارد، و فقط در لبنان، ده میلیاردرفلسطینی زندگی میکند، و تبسم کنان اضافه کرد:

«بدین‌ترتیب می‌بینید که چراما دارای عقده حقارت نیستیم».

آگهی مناقصه
سازمان آب کاشان برای‌مصرف سال ۱۳۵۵ تصفیه خانه آب لوله کشی شهرروزانه به حدود ۲۵ تن نمك سنك سفید معدن احتیاج‌دارد که ازطریق مناقصه با شرایط زیرخریداری‌مینماید

۱ـموسسات فروشنده باید پیشنهادات خودرا درپاکت لاکومهر شده که‌روی آن نوشته شده باشد مربوط به‌فروش نمك تصفیه‌خانه آب کاشان است‌تا آخروقت اداری روز یکشنبه۵ر۱۱ر۵٤ بدفتر سازمان آب تسلیم ورسید دریافت دارند

۲ـ پیشنهاددهندگان بایستی ۵٪ قیمت مناقصه را براساس مصرف سالیانه بعنوان سپرده اوراق خزانه و یاتضمین بانکی ضمیمه پیشنهاد خود نماید.

۳ـبرنده مناقصه موظف است تاآخر مدت قرارداد همیشه‌مقدارسیصد ۳۰۰ تن نمك درانبار تصفیه‌خانه‌موجود داشته باشد.

٤ـمحل تحویل نمك انبارتصفیه خانه واقع در کاشان محوطه تاسیسات آب است.

۵ـمدت قرارداد و تحویل نمك یکسال تمام (ازاول فروردین ۵۵لغایت اسفندماه ۵۵ خواهد بود بدیهی است درصورت تمایل طرفین قراردادبرای مدت یکسال یعنی تاپایان سال ۱۳۵٦ خواهدبود در غیر این صورت وعدم توافق بایستی یکماه قبل از انقضای مدت قرارداد هرکدام از طرفین کتبا عدم تمایل‌خودرا اعلام دارند.

٦ـبه‌پیشنهاداتیکه فاقد سپرده و مشروط به‌شرایط باشد ویابعد از وقت مقرر برسد ترتیب اثر داده نخواهد شد.

۷ـبهای نمك تحویلی درآخر هرماه باارسال صورت حساب از طرف فروشنده و رسیدگی به‌صحت ارقام‌و گواهی‌مامورین تصفیه خانه دائر به تحویل نمك باصدور سند هزینه وچك پرداخت خواهد شد.

۸ـکلیه هزینه های متعلقه از قبیل مالیات هزینه درج آگهی وعوارض کرایه حمل و غیره عهده فروشنده است.

۹ـبرنده مناقصه موظف‌است‌پس از اعلام از طرف سازمان ظرف ۵ روز به‌قسمت امورمالی سازمان‌مراجعه و نسبت به‌تنظیم قرارداد و همچنین تحویل نمك اقدام نماید بدیهی است‌در غیر اینصورت وخودداری از تنظیم قرارداد و تحویل نمك و اجرای‌مقررات مربوطه سپرده او بنفع سازمان ضبط وبانفری بعدی قرارداد منعقد خواهد شد.

۱۰ـسپرده نفرات بعدی پس از تنظیم قرارداد بابرنده مناقصه عینا مسترد خواهدشد.

۱۱ـدر طول تمام مدت یکسال‌فروشنده نمك عهده‌دارهرگونه‌خسارتی خواهد بود که دراثر تاخیر در تحویل ویاخرابی نمك ویاعدم تعهدات خود برای سازمان پیش بیاید.

۱۲ـپیشنهادات رسیده درساعت ٤بعدازظهر روز دوشنبه ٦ر۱۱ر۵٤ باحضو راعضای هیئت مدیره سازمان و کمیسیون مربوطه باز وقرائت‌خواهد شد.

۱۳ـحضور پیشنهاددهندگان در جلسه مناقصه آزاد و عدم حضور آنها مانع از انجام امر مناقصه نخواهدشد.

۱٤ـکمیسیون مربوطه و همچنین اعضای هیئت مدیره دررد یاقبول یک یاکلیه پیشنهادات واصله مختارخواهد بود

۱۵ـسازمان آب اختیاردارد که ۲۵٪ به‌مقدار نمك مورد قراردادباهمان شرایط فوق کسر ویا اضافه نماید.

سازمان آب کاشان

آگهی مناقصه شماره ۲۵٦۷ر۵٤
راه آهن دولتی ایران ۵قلم پیچ‌ومهره مورد نیاز خودرا برطبق شرایط و مشخصات مربوطه از طریق مناقصه تحویل تهران انبار مرکزی بخریداری مینماید.

داوطلبان شرکت در مناقصه میتوانند در ساعت اداری جهت دریافت اسناد مناقصه باداره کل کارپردازی مراجعه فرمایند شرکت‌کنندگان در مناقصه باید مبلغ ۲۲۰۰۰ ریال بعنوان سپرده شرکت در مناقصه به حساب ۱۰۹۵ راه‌آهن نزد بانك مرکزی ایران پرداخت نموده وفیش آن یامعادل همان مبلغ ضمانت‌نامه بانکی صادر یکی از بانکهای مجازایران‌که لااقل یکماه‌اعتبار داشته باشد بضمیمه پیشنهاد خود تا ساعت ۹ صبح روز ۲۳ر۱۰ر۵٤ در صندوق پیشنهاد ها واقع در اداره کل کارپردازی بیاندازند، پیشنهاد های واصله ساعت ده روز مزبور بازوقرائت خواهد شد. حضور پیشنهاد دهندگان یانمایندگان مجاز آنهادرجلسه مناقصه آزاد است وراه‌آهن دررد ویاقبول هر یك یاتمام پیشنهادها مادامیکه قرارداد مبادله‌نشده است جزا وکلا مختار می باشد به‌پیشنهاد فاقد سپرده ومشروط ومبهم وپیشنهادیکه بعد از موعد مقرر برسد ترتیب اثر داده نخواهد شد سپرده برنده اول ونفر دوم مناقصه نگهداری ودر صورت استنکاف ازانجام معامله بدون تشریفات بنفع راه‌آهن ضبط خواهد شد. مالیات متعلقه و هرگونه عوارض دیگر بعهده برنده مناقصه میباشد. راه‌آهن میتواند تا صدی بیست وپنج‌از میزان معامله‌کسر یااضافه نماید. ضمنا اسناد مناقصه در مقابل فیش بانکی بمبلغ ۲۰۰ ریال که بحساب ۱۰۳۹ راه‌آهن نزد بانك مرکزی ایران پرداخت شده تسلیم خواهد شد. م الف ۲۰۳۰٦
۱ـ۲ آ ـ ٤۰٤٦٤ راه‌آهن دولتی ایران

گلخانه‌های کوچک
بسیارزیباومتحرک‌مخصوص‌سالن وآپارتمانهای بدون نورمنحصرا دراختیار
شرکت‌موندجین‌سینگ میباشد.
ابتدای خیابان آریامهر غربی‌مقابل مهندسی ارتش
شرکت‌موندجین‌سینگ
تلفن ۹۲٦۰۲۰

بنام نامی شاهنشاه آریامهر

بیست و دومین درمانگاه کودکان بنیاد نیکوکاری والاحضرت شاهدخت شمس پهلوی در گرگان گشایش یافت

نماینده فرماندار گرگان در مراسم گشایش درمانگاه این شهرستان ازمعاون بنیاد تقاضا کرد ، سپاس مردم گرگان را به پیشگاه والاحضرت شاهدخت شمس پهلوی تقدیم دارد .

اعضاء هیئت‌مدیره بنیادنیکوکاری گرگان نشان بنیاد را دریافت داشتند و به فرماندار این شهر نشان مخصوص اهداء شد

سال ۱۳۵٤، سال پرتلاش و تحرکی برای این بنیاد بودودرسطح کشور طرحهای ضربتی متعددی بموقع اجراء درآمد

درسال ۱۳۵۳ حدود ۳۵۰ هزار کودک و در هفت‌ماهه اول‌سال‌جاری ۳۲٦٤۵۳ نفربوسیله‌مراکزدرمانی بنیاد نیکوکاری والاحضرت شاهدخت شمس پهلوی تحت‌درمان قرار گرفته‌اند

آقای بخشی فرماندار گرگان‌و تیمسار شیفته و اعضاء هیئت‌مدیره درمانگاه بنیاد بعد از دریافت‌آرم مخصوص بنیاد نیکوکاری والاحضرت شاهدخت‌شمس‌پهلوی

بنام نامی شاهنشاه آریامهر فرماندار گرگان درمانگاه بنیاد نیکوکاری والاحضرت شاهدخت شمس پهلوی مرکز گرگان را با قطع نوار سه‌رنگ افتتاح میکند. در عکس تیمسار رضا شیفته معاون اداری بنیاد و آقای جواددربندی مدیر عامل مرکز بنیاد گرگان و عده‌ای از اهالی این شهر حضور دارند.

بنام‌نامی‌شاهنشاه‌آریامهر و باقطع نوار سه رنگ پیش از ظهر شنبه ششم دیماه جاری آقای بخشی فرماندار گرگان بیست و دومین درمانگاه بنیاد ـ نیکوکاری والاحضرت شاهدخت شمس پهلوی‌را درشهرستان‌گرگان‌افتتاح کرد و خدمات این مرکز آغاز شد .

بهمین مناسبت اجتماعی‌ازطرف اهالی گرگان و معتمدین‌شهری در سالن‌اجتماعات والاحضرت علیرضا پهلوی تشکیل گردید که در آن فرماندار گرگان و عده‌ای از شخصیت های محلی و تیمسار رضا شیفته معاون اداری بنیاد نیکوکاری مرکز شرکت داشتند .

در این گرد هم آئی بعد از سرود شاهنشاهی ابتدا آقای جواد دربندی مدیر عامل درمانگاه بنیاد در گرگان طی سخنانی گفت :

مقدمتا از خانم ها و آقایان بخصوص از جناب‌آقای‌بخشی فرماندار تشکر میکنم‌که دعوت بنیاد را پذیرفته و در این مجلس شرکت کرده‌اند ضمنا فرصت را مغتنم می‌شمارد تاریخچه‌ای از بنیاد نیکوکاری والاحضرت شاهدخت شمس پهلوی که امروز شعبه‌ای از آن به نام نامی اعلیحضرت همایون شاهنشاه آریامهر و بدست جناب آقای بخشی فرماندار در شهرستان گرگان افتتاح میگرددبه عرض‌برسانم:

در سال ۱۳۲۱ با اندیشه و اراده شخص والاحضرت نیکوکار شاهدخت‌شمس پهلوی سنگ بنای بنیاد نیکوکاری گذاشته شد و اولین واحد درمانی بنیاد در هفتم مهر ماه ۱۳۲۲ که بیمارستان ۲۵تخت‌خوابی‌بوددرخیابان سپه‌بدست مبارک شاهنشاه‌آریامهر افتتاح گردید .

پس ازانقلاب اجتماعی‌ایران فعالیت های بنیاد نیکوکاری بامر والاحضرت شاهدخت شمس پهلوی باتغییر اساسنامه و انتخاب جناب آقای علینقی سعید انصاری‌که‌یکی‌ازشخصیت های بارز کشور و از افراد خیر و نیکوکار میباشدبسمت مدیریت عامل بنیاد نیکوکاری والاحضرت شاهدخت شمس پهلوی شروع و با گسترش مراکز درمانی گام بزرگتر و مفید تری برداشته شد .

هم‌اکنون بنیاد نیکوکاری والاحضرت دارای یک بیمارستان مجهز دویست تختخوابی به نام بیمارستان شهر آزاد و چهار درمانگاه شبانه روزی در نقاط پر جمعیت تهران و بیمارستان مجهز دیگری بنام بیمارستان مفید که درمانگاه آن درآذرماه امسال افتتاح و بیمارستان آن نیز در شرف تاسیس است اما دامنه فعالیت بنیاد نیکوکاری منحصر به تهران نبوده بلکه درمانگاه های مجهزی در شهرهای ـ آبادان ـ اهواز ـ رشت ـ قم ـ مشهد ـ کرمانشاه ـ اصفهان ـ بهبهان ـ تبریز ـ خرم آباد ـ کرمان ـ شیراز ـ کرج ـ تفرش ـ رضائیه ویاسوج دارد که مشغول فعالیت هستند.

در سال ۱۳۵۲ تعدادبیماران مراجعه کننده بمراکز درمانی بنیاد به صد ونود هزار نفر رسید و در سال ۱۳۵۳ حدود سیصد وپنجاه هزار نفر کودک بوسیله مراکز درمانی بنیادتحت درمان قرار گرفته‌اند و در سال جاری تا آخر مهرماه ۳۲٦٤۵۳ نفر در سراسر کشور درمان شده‌اند و مقایسه این ارقام روشنگر تلاش روز افزون ـ خدمتگذارانی چون جناب‌آقای علینقی سعید انصاری، آقای‌شاه میری و تیمسار شیفته و دیگر همکاران ایشان است که دربنیاد نیکوکاران کمر بخدمت بسته‌اند.

افتتاح مرکز درمانی گرگان که دارای کادر مجهز درمانی و اورژانس میباشد گام بزرگتری است برای پیشبرد بهداشت و اجرای منویات شاهنشاه آریامهر. و امید میرود شاهدخت شمس پهلوی بیشتر به هدف بزرگخود که انجام خدمات درمانی درسطح کشور و درمان‌کودکان بی‌بضاعت حتی در دورترین نقاط کشور باشند نائل گردد.

انسانهای سالم

بعد از سخنان آقای دربندی آقای زهره به نیابت آقای بخشی فرماندار طی سخنان مبسوطی راجع به نقش بنیاد نیکوکاری والاحضرت شاهدخت‌شمس‌پهلوی و نظر خیرخواهانه والاحضرت گفت:

امروز این موهبت الهی‌نصیب اهالی گرگان شده است که مانیز بتوانیم در شهری چون گرگان دارای درمانگاهی مجهز باشیم . ما میدانیم که چنین درمانگاه مجهزی سهل وآسان بوجود نیامده است، در این راه تلاش بسیار شده است تا فرزندان‌مردم گرگان بتوانند در سایه خواست خداوند بزرگ آسوده خیال زندگی کنند و زنان و مردان برومند و سالم آینده باشند.

من از تیمسار شیفته خواهش میکنم سپاس مردم گرگان را به پیشگاه والاحضرت شاهدخت شمس پهلوی بنیانگذار این مرکز انساندوستی و خیراندیشی‌تقدیم دارند.

دریافت آرم بنیاد

بعد از سخنان آقای زهره نشانهای مخصوص بنیاد نیکوکاری والاحضرت شاهدخت شمس پهلوی که بصورت بسیار زیبائی تهیه شده بود توسط آقای بخشی فرماندار به کلیه اعضاء هیات مدیره درمانگاه‌مرکز گرگان اهداء شد و سپس نشان دیگری توسط تیمسار شیفته به سینه فرماندار نصب گردید

بازدید از درمانگاه

بعد از اهداء نشانها حاضرین از کلیه قسمتهای درمانگاه بازدید کردند و توضیحات لازم در باره نحوه فعالیت و خدمات درمانی درمانگاه توسط‌مسئولان و پزشکان داده شد.

این، نخستین کودک بیمار درمانگاه است . لحظه‌ای بعداز گشایش‌درمانگاه بنیاد نیکوکاری والاحضرت شاهدخت شمس پهلوی ، نخستین کودک بیمار دراین درمانگاه‌مورد معاینه و درمان از طرف پزشک متخصص درمانگاه قرار گرفت.

درمانگاه گرگان در خیابان کاخ شهرستان گرگان واقع شده وزیباترین‌و مجهزترین‌درمانگاهی است که تاکنون در گرگان ایجاد شده است و با پیش‌بینی هائی که شده در آینده بسیار نزدیک قسمت اورژانس این درمانگاه‌نیز خدمات خود را آغاز خواهد کرد.

سال پرتحرک

سال ۱۳۵٤ سال شکوفائی و تحرک دربنیادنیکوکاری‌والاحضرت شاهدخت شمس پهلوی‌به‌حساب می‌آید، زیرا که‌دراین سال‌بنیاد نیکوکاری، این مرکزخیراندیشی و یاورو یاور کودکان کشور ازهر لحاظ بر فعالیت‌های خود افزود وبایک جهش غیر قابل تصور، خدمات درمانی خودرا درسرتاسر کشور گسترش داد این‌گسترش و کوشش آنچنان ضربتی و غافلگیرانه بود که حتی برای‌خود کارمندان بنیادغیر قابل پیش‌بینی بود.

بنیاد نیکوکاری والاحضرت شاهدخت شمس پهلوی که با سرمایه شخصی والاحضرت‌ایجاد گردیده از بدو فعالیت مصمم بودکه به کمک کودکان این مرز و بوم شتافته و آنان‌را نگاهداردو در موقع لزوم نیازالتیام‌بخش درد های آنان باشد.

هدف نهائی بنیاد ازاین اقدام این بودکه جوانان ایرانی افرادی سالم و برومند بارآمده‌وبتوانند برای کشورخود هرچه بیشتر مثمرثمر باشند.

خوشبختانه بنیاد با زحمات مسئولان و گردانندگان خود به زودی موفق شد در اجرای اوامر والاحضرت شاهدخت شمس‌پهلوی که همانا حمایت کامل و درمان بخشیدن کودکان بیمار ایرانی بود قدمهای بسیار موثرو مثبتی بردارد.

اوج فعالیت

زمانی گذشتو گردانندگان لایق این بنیاد هر روزبر فعالیت خود افزودند و گام های بلندتری دریک راه انسانی و بشر دوستانه برداشتند تاجائی که شبو روز برای آنان معنی‌ومفهومی نداشت. آنان در این‌راه خیرخواهانه‌بطور خستگی ناپذیر پیش رفتند و با علاقه تمام به کمک زنان‌ومردان آینده ایران شتافتند ، برای مسئولان بنیاد بجز اجرای نیات شاهنشاه آریامهر پدر تاجدارخود واجرای اوامروالاحضرت شاهدخت شمس‌پهلوی بنیان‌گذار این‌مرکز بشر دوستانه به چیز دیگری‌فکر نمیکردند و دراین راه از بذل هیچگونه کوششی دریغ‌نداشتند.

ایمان کامل به نیات رهبر هوشمند مملکت و ایمان‌ناهمت این راه بشردوستانه آنچنان در وجود آنان ریشه دوانید که در مدت‌بسیار اندک بنیاد نیکوکاری والاحضرت شاهدخت شمس‌پهلوی توانست حمایت خودرا حتی به دوردست ترین مناطق ایران‌منتقل کرده و کودکان این مرزو بوم‌را زیر پوشش درمانی خود قراردهد. وچنین شد که امروزه به هر نقطه‌ایران قدم بگذاریم آثار فعالیت بنیاد را درآن به وضوح مشاهده خواهیم کرد.

بیست و دومین درمانگاه

ما در سال ۱۳۵۳ و ۱۳۵٤ شاهد گشایش حدود ۱٦ درمانگاه‌و بیمارستان مجهزبنیاد نیکوکاری و الاحضرت‌شاهدخت شمس‌پهلوی در دورافتاده‌ترین نقاط کشوربودیم‌و خوشبختانه تاآخر سال جاری نیز چندین درمانگاه و بیمارستان به آن اضافه خواهد شد. پس اگر گفته شد که سال ۱۳۵۳ و ۱۳۵٤ پربارتر و پرکوششی برای این بنیاد بوده است سخنی به‌گزاف نیست.

درمان همه کودکان ایران

بطوریکه گفته شد بنیاد نیکوکاری والاحضرت‌شاهدخت شمس پهلوی از بدوتاسیس تا کنون سعی کرده‌است تا همه کودکان ایران را زیرپوشش درمانی خود قرار دهد و با مسرت باید بگوئیم‌که هم‌اکنون حدود ۲۲ درمانگاه و چندین بیمارستان مجهز که‌به‌استاندارد های جهانی ساخته شده است در گوشه‌وکنارکشور دراختیار این بنیاد است و طبق برنامه های پیش‌بینی شده طولی نخواهد کشید که‌کلیه شهرها و حتی روستاها از خدمات درمانی بنیاد بهره‌مند خواهند شد .

گذشته‌ازاین بنیاد نیکوکاری والاحضرت شاهدخت شمس پهلوی دست به یک ابتکار جالب‌توجه زده و آن‌ایجاد چندین مدرسه پرستاری و بهیاری میباشد که جوانان را برای خدمت هرچه بیشتر به کودکان و مردم ایران تربیت میکند، این‌اقدام بدانجهت‌است که‌بنیاد بتواند فارغ‌التحصیلان این مدارس را در بیمارستانها و درمانگاهها برای خدمت آماده کرده و باین مراکزاعزام نماید.

در اینجا باید بازهم متذکر شویم‌که‌این‌همه‌تلاش وکوشش جزباایمان به‌کارهای بشر ـ دوستانه به نتایج پرثمر خود نمیرسید و تمام کسانی که در این بنیاد فعالیت‌میکنند بخوبی به‌این امر بس مهم آگاهی کامل داشته و سعی دارند تا اوامر والاحضرت‌انساندوست خودرا هرچه بیشتر به مرحله اجرا بگذارند، باز هم لازم به یادآوری است که این‌پیشرفت سریع را مردانی چون آقای علینقی سعید انصاری رئیس هیات مدیره بنیاد نیکوکاری والاحضرت شاهدخت شمس پهلوی، آقای‌شاه‌میری قائم‌مقام آقای انصاری و تیمسار رضا شیفته معاون اداری بنیاد و دیگر مسئولان و یارانشان با فعالیت شبانه‌روزی خود میسر ساخته و توانسته‌اند هر روز گامهای موثرتری در این راه خیرخواهانه بردارند.

نمای عمومی تاسیسات زیبای درمانگاه‌بنیادنیکوکاری‌والاحضرت شاهدخت شمس پهلوی شهرستان گرگان که طی مراسم باشکوهی گشایش یافت .

وزارت کشور

استانداری فارس

آگهی

استانداری فارس برای تامین احتیاجات استخدامی شهرداریهای تابعه تعدادی کارمند باداشتن مدرك تحصیلی سیکل اول متوسطه که واجد شرایط مذکوره ذیل باشندازطریق امتحان ومسابقه بشرح زیر:

محل خدمت	نوع شغل	مرتبه شغلی	حداقل حقوق	شرائط احراز شغل	
				شرائط مطلوب	شرائط لازم
۱ـ شهرداری مرودشت	کمك ممیزعوارض	سوم	۵٦۰۰ ریال	سیکل اول و دارا بودن سابقه‌کار در رشته مربوطه بشغل حد اقل یکسال	ششم ابتدائی ـ دارا بودن سابقه کار در رشته مربوطه حداقل بمدت ۶ سال
۲ـ » »	مسئول دفتر الدیکانور	»	۵٦۰۰ »	» » » » در شغل مربوطه »	» » » » ورشغل مربوطه » » ۶ »
۳ـ » »	بایگان	»	۵٦۰۰ »	» » وطی کلاس بایگانی وحد اقل ـ سال سابقه درشغل مربوطه	» » » » » » » ۶ »
۴ـ » جهرم	کمك ممیزعوارض	»	۵٦۰۰ »	» » و دارا بودن سابقه‌کار در رشته مربوطه حد اقل یکسال	» » » » در رشته مربوطه » » ۶ »
۵ـ » »	متصدی دفاتر اندیکانور واندیکس	»	۵٦۰۰ »	» » » » » » »	» » » » در شغل مربوطه » » ۶ »
۶ـ » »	بایگان	»	۵٦۰۰ »	» » وطی کلاس بایگانی و داران بودن حد اقل یکسال سابقه درشغل مربوطه	» » » » » » » ۶ »
۷ـ » »	کارپرداز	»	۵٦۰۰ »	» » و دارا بودن حد اقل یکسال سابقه‌کار درشغل مربوطه وسپردن ضمانت‌کافی برای انجام‌کار	» » » » » » » ۶ » وسپردن ضمانت‌کافی برای انجام‌کار
۸ـ » »	انباردار وصاحب جمع اموال	»	۵٦۰۰ »	» » » » » » »	» » » » » » » ۶ » وسپردن ضمانت‌کافی برای انجام‌کار
۹ـ » »	متصدی بخش ۲	»	۵٦۰۰ »	» » » » » » »	» » » » » » » ۶ »
۱۰ـ » »	مأمور وصول	دوم	۴۸۰۰ »	» » وسپردن تضمین‌کافی	» » » » » » » ۴ » و سپردن تضمین‌کافی برای انجام‌کار
۱۱ـ » »	حسابدار	»	۴۸۰۰ »	» »	» » » » » » » ۴ »
۱۲ـ » فسا	مأمور وصول	سوم	۵٦۰۰ »	» » و دارا بودن سابقه‌کار در رشته مربوطه حد اقل یکسال وسپردن تضمین‌کافی	» » » » » » » ۶ » وسپردن ضمانت‌کافی برای انجام‌کار
۱۳ـ » »	کمك ممیزعوارض	»	۵٦۰۰ »	» » » » » » »	» » » » در رشته مربوطه » » ۶ »
۱۴ـ » »	» » »	»	۵٦۰۰ »	» » » » » » »	» » » » » » » ۶ »
۱۵ـ » آباده	حسابدار	»	۵٦۰۰ »	» » » » در شغل‌مربوطه »	» » » » در شغل مربوطه » » ۶ »
۱۶ـ » »	مسئول دفتر و بایگانی	»	۵٦۰۰ »	» » » » » » »	» » » » » » » ۶ »
۱۷ـ » »	ممیزعوارض	»	۵٦۰۰ »	» » » » در رشته مربوطه »	» » » » در رشته مربوطه » » ۶ »
۱۸ـ » »	کمك ممیزعوارض	دوم	۴۸۰۰ »	» »	» » » » » » » ۴ »
۱۹ـ » اوز	مسئول خدمات اداری وکارپردازی	سوم	۵٦۰۰ »	» » وحد اقل یکسال سابقه درشغل مربوطه	» » » » درشغل مربوطه » » ۶ »
۲۰ـ » »	بازرس	»	۵٦۰۰ »	» » » » » » »	» » » » » » » ۶ »
۲۱ـ » قیروکارزین	مسئول خدمات شهری	»	۵٦۰۰ »	» » » » » » »	» » » » » » » ۶ »
۲۲ـ » »	مسئول خدمات اداری وکارپردازی	»	۵٦۰۰ »	» » » » » » »	» » » » » » » ۶ »
۲۳ـ » کراش	بازرس	»	۵٦۰۰ »	» » » » » » »	» » » » » » » ۶ »
۲۴ـ » »	مأمور وصول	دوم	۴۸۰۰ »	» » وسپردن تضمین‌کافی برای انجام‌کار	» » » » » » » ۴ » وسپردن ضمانت‌کافی برای انجام‌کار
۲۵ـ » »	مسئول خدمات اداری وکارپردازی	سوم	۵٦۰۰ »	» » وحد اقل یکسال سابقه در شغل مربوطه	» » » » » » » ۶ »
۲۶ـ » »	» » شهری	»	۵٦۰۰ »	» » » » » » »	» » » » » » » ۶ »
۲۷ـ » لار	متصدی وصول	»	۵٦۰۰ »	» » » » » » »	» » » » » » » ۶ »
۲۸ـ » »	کمك ممیز عوارض	»	۵٦۰۰ »	» » » » » » »	» » » » » » » ۶ »
۲۹ـ » »	متصدی دفتر اندیکاتور واندیکس	»	۵٦۰۰ »	» » » » » » »	» » » » » » » ۶ »
۳۰ـ » »	ماشین نویس فارسی	»	۵٦۰۰ »	» » وگواهی درجه یك ماشین نویسی وحداقل یکسال سابقه ماشین نویسی	» » » » » » » ۳ » گواهی درجه یك ماشین نویسی وسابقه‌کار
۳۱ـ » »	کارپرداز	»	۵٦۰۰ »	» » ودارا بودن حد اقل یکسال سابقه درشغل مربوطه وسپردن تضمین‌کافی	» » » » » » » ۶ » و سپردن تضمین‌کافی
۳۲ـ » سروستان	بازرس	»	۵٦۰۰ »	» » » » » » »	ششم ابتدائی وحد اقل ۶ سال سابقه درشغل مربوطه
۳۳ـ » اردکان	بازرس	»	۵٦۰۰ »	» » » » » » »	ششم ابتدائی وحد اقل ۶ سال سابقه درشغل مربوطه
۳۴ـ » ارسنجان	مسئول خدمات مالی وحسابداری	»	۵٦۰۰ »	» » » » » » »	ششم ابتدائی وحد اقل ۶ سال سابقه درشغل مربوطه
۳۵ـ » اردکان	مسئول خدمات شهری	»	۵٦۰۰ »	» » » » » » »	ششم ابتدائی وحد اقل ۶ سال سابقه درشغل مربوطه
۳۶ـ » ارسنجان	مسئول خدمات اداری وکارپردازی	»	۵٦۰۰ »	» » » » در رشته مربوطه	ششم ابتدائی وحد اقل ۶ سال سابقه درشغل مربوطه
۳۷ـ » داراب	حسابدار	»	۵٦۰۰ »	» » » » » » »	ششم ابتدائی وحد اقل ۶ سال سابقه درشغل مربوطه
۳۸ـ » اقلید	مسئول دفتروبایگانی	»	۵٦۰۰ »	» » » » » » »	ششم ابتدائی وحد اقل ۶ سال سابقه درشغل مربوطه وسپردن ضمانت‌کافی برای انجام‌کار
۳۹ـ » »	مسئول کارپردازی واموال	»	۵٦۰۰ »	» » » » وسپردن تضمین‌کافی	ششم ابتدائی وحد اقل ۶ سال سابقه درشغل مربوطه
۴۰ـ » »	مسئول امور پیشه وران واماکن	»	۵٦۰۰ »	» » » » » » »	ششم ابتدائی وحد اقل ۶ سال سابقه درشغل مربوطه
۴۱ـ » »	مسئول نظافت شهر	»	۵٦۰۰ »	» » » » » » »	ششم ابتدائی وگواهینامه درجه ۱ ماشین نویسی و سابقه‌کار حداقل یکسال
۴۲ـ » »	ماشین نویس فارسی	دوم	۴۸۰۰ »	» » گواهی‌نامه درجه ۱ ماشین نویسی فارسی	ششم ابتدائی وسابقه‌کار حداقل چهار سال
۴۳ـ » »	بایگان	»	۴۸۰۰ »	» » » » » » »	ششم ابتدائی وحد اقل شش سال سابقه درشغل مربوطه
۴۴ـ » خنج	مسئول خدمات اداری	سوم	۵٦۰۰ »	» » وحد اقل یکساله سابقه درشغل مربوطه	

انتخاب وجهت استخدام بشهرداریها معرفی مینمایدشرایط داوطلبان استخدام ذیلا درج میشود

۱ـ داشتن تابعیت ایران ۲ـ نداشتن سن کمتر از ۱۸ سال وبیشتراز چهل سال ۳ـ داشتن برك انجام‌خدمت زیرپرچم یا برك معافیت دائم ٤ـ نداشتن سابقه‌محکومیت جزائی موثر در امر استخدام

۵ـ داشتن تائیدیه تحصیلی لازم جهت‌تصدی شغل مربوطه ٦ـ داشتن برك گواهی‌صحت مزاج ۷ـ تعهد انجام خدمت بمدت ۵سال درشهرداری مربوطه‌کسانیکه سابقه‌کار درامورمربوط به‌شهرداری‌وشهرداریهای تابعه‌داشته‌باشند وهمچنین افراد بومی حق‌تقدم خواهند داشت

داوطلبان میتوانند تقاضای خودرا طبق فرم زیر اینآگهی باخط خوانا تکمیل و همراه با مدارك لازم برای ثبت‌نام‌و دو قطعه عکس ٤ × ٦ که‌نام‌ونام خانوادگی‌وشماره شناسنامه درپشت آنها نوشته شده باشد تا تاریخ ۲٦ر۱۰ر٥٤بایست سفارشی که روی‌پاکت جمله (مربوط به امتحان شهرداریها) نوشته شده باشد باستانداری ارسال نمایند . بدیهی است درخواستی‌که بعداز تاریخ مذکور به پست تحویل‌شود بلااقدام خواهد ماند و مدارکی که داوطلبان میفرستندمسترد نخواهد شد. تاریخ امتحان و مصاحبه بعدا درجراید آگهی‌و بوسیله رادیو تلویزیون اعلام‌میشود

استاندار فارس ـ منوچهر پیروز

برگ درخواست شرکت در امتحان و مسابقه شهرداریهای استان‌فارس درسال ۱۳٥٤

نام خانوادگی نام آخرین مدرك تحصیلی شماره شناسنامه محل صدور سال تولد نام پدر

تاریخ‌پایان خدمت‌وظیفه یابرك‌معافیت قانونی‌ازخدمت‌وظیفه نشانی کامل پستی شهر خیابان کوچه شماره مسکن

شماره تلفن نوع شغلی که داوطلب استخدام میباشد امضاء داوطلب

تشکیل یازدهمین دوره کلاس سکرتری

قسمت آموزش اطاق بازرگانی وصنایع ومعادن ایران برای تشکیل یازدهمین دوره‌سکرتری خود داوطلبانی راکه آشنائی کامل بزبان انگلیسی داشته و دارای دیپلم‌متوسطه باشند ثبت نام مینماید.
علاقمندان واجد شرایط باید تاقبل از روز پانزدهم دیماه ٥٤باتاق بازرگانی وصنایع‌ومعادن ایران‌قسمت آموزش واقع در خیابان تخت‌جمشید جنب سفارت امریکا شماره ۲٥٤ مراجعه فرمایند .

آموزش اتاق بازرگانی و صنایع ومعادن ایران

صاحبان صنایع وبازرگانان کشور
الاخاء
تنها مجله عربی زبان ایران
از گروه نشریات موسسه اطلاعات
باداشتن نمایندگی در ۱۲ کشور عربی
روزهای شنبه منتشر میشود

آگهی دعوت مجمع عمومی صاحبان سهام شرکت ایران کالیفرنیا (سهامی خاص)

بدین‌وسیله باطلاع کلیه صاحبان سهام‌شرکت میرساند که‌مجمع عمومی فوق‌العاده‌صاحبان سهام‌شرکت درساعت ۱۰ صبح یکشنبه ۲۱ دیماه ۱۳٥٤ درمحل‌شرکت درتهران میدان ایران‌نوین شماره ٦٤ تشکیل خواهدشد.
دستور جلسه عبارت است‌از:
۱ـ اتخاذ تصمیم درباره پیشنهادات الکساندروبالدوین‌درباره سرمایه گذاری و قرارداد مدیریت.
۲ـ تصمیم درمورد سرمایه ووضعیت مالی‌شرکت.
از کلیه صاحبان سهام دعوت‌میشود اصالتا یاتوسط وکیل‌در مجمع مذکور حضوربهمرسانند.
آ ـ ٤۰٤۳٤
ازطرف هیئت مدیره شرکت ایران کالیفرنیا (سهامی خاص)

آگهی مناقصه

شرکت سهامی کل‌معادن وذوب فلزات دودستگاه کاروان موجود درتهران ازطریق مناقصه خریداری مینماید.
داوطلبان شرکت در مناقصه برای دریافت برگ شرائط و مشخصات همه روزه درساعات اداری بامور بازرگانی شرکت خیابان تخت‌جمشید شماره ٤٦۷ مراجعه‌و پیشنهادات خودرا حداکثر تاآخروقت اداری روز سه‌شنبه سی‌ام دیماه ٥٤ به قسمت دبیرخانه شرکت تسلیم فرمایند.
پیشنهادات رسیده روز چهارشنبه اول بهمن‌ماه ٥٤در کمیسیون مناقصه بازوقرائت خواهدشد.
م‌الف ۲۰۳۰۸
شرکت سهامی کل معادن وذوب فلزات ایران
۱ـ۲ آ ـ ٤۰٤٦۸

اطلاعات
نشریه ایرانیان مقیم خارج از کشور
آگهی میپذیرد
تلفن آبونمان ۳۱۱۰۷۱ ـ ۳۱۱۰۸۱

گزارشهای داخلی

خانقاه شیراز: تجلی‌گاه دین و انسانیت

★ نمایی از کتابخانه خانقاه احمدی شیراز که باده هزار جلد کتاب نفیس ، در های آن به روی همه دانش‌پژوهان باز است ...

شیراز ـ خبرنگار اطلاعات :
یکی از دیدنیهای‌شهر شیراز خانقاه احمدی این شهر است که همه ساله عده زیادی ازمردم سراسر کشور از آن دیدن‌می‌کنند.

امروزه وقتی از خانقاه نامی‌به میان می‌آید، گروهی از مردم بخصوص جوانان تصور میکنند خانقاه مکانی دخمه مانند ومحقر است که عده‌یی‌از دراویش‌وارسته درآن گرد می‌آیند و از دنیا و هرچه در آن هست بی‌خبرند.

خانقاه احمدی شیراز در محله قدیمی «سرباغ» این شهر قرار دارد . این خانقاه به سبک‌معماری قدیم تجدید بنا شده و صحن اصلی خانقاه محل تجمع‌دراویش است.

در یك سوی خانقاه‌درمانگاهی باششصد متر مربع زیر بنا ویك میلیون تومان هزینه احداث‌شده است. درمانگاه شامل قسمتهای مختلف چشم پزشکی ، دندان پزشکی‌و بیماریهای داخلی‌است. از هر بیمار در این درمانگاه فقط مبلغ ده ریال به عنوان حق ویزیت دریافت میشود .بیماران علاوه بر معالجه از داروی‌رایگان استفاده میکنند.

جالب اینکه از اشخاص بی ـ بضاعت همین ده ریال نیز به عنوان حق ویزیت دریافت نمی‌شود.

در کتابخانه خانقاه شیراز ده هزار جلد کتاب نفیس وجود دارد وهمه اهل علم میتوانند از این کتابها استفاده کنند.

ساختمان کتابخانه هزار مترمربع زیر بنا دارد و سه میلیون‌تومان برای احداث آن‌صرف‌شده است.

دراویش شیراز همه ساله در روزهای بیست‌وششم ماه صفر و سیزدهم ماه رجب مراسم‌ویژه‌یی در خانقاه احمدی برگزار میکنند که حاکی از صفای باطن ومحبت وایمان آنهاست .

جواد پور رفیع‌زاده که اداره خانقاه را بعهده دارد گفت :این خانقاه بهمت وپشتکار سلسله ذهبیه بصورت فعلی درآمده است و کلیه مخارج آن توسط‌اخوان همین سلسله که در نقاط مختلف کشور پراکنده‌اند تامین میشود. هزینه خانقاه در ماه سی هزار تومان است . همه شب خانقاه شیراز محل‌تجمع‌مردان خداست، مردانی که مشکلات وگرفتاری ـ های عصر حاضر نتوانسته آنان را از فضیلت وکسوت درویشی دور نگاه دارد.

کف زن روستایی ، در تبریز به دام افتاد

اسکندر حسنی ، کف زنی که‌دستگیر شد

تبریز ـ خبرنگار اطلاعات :
مرد کف زنی که با اسامی‌مستعار ، حسینی ، اصغری ، اسکندری و قره حسنی در تبریز و شهر های اطراف آن دست به سرقت میزد بدام افتاد . نام اصلی این مرد اسکندر حسنی است وسی وپنجساله و اهل روستای قره‌داغ از توابع اهر است .

اسکندر حسنی برای آخرین بار برای کف زنی به یک مغازه قنادی در تبریز رفته بود که دست به دزدی زد و گرفتار شد .

اسکندر اخیرا در محله «سرخاب» تبریز سکونت کرده‌بود و درتحقیقات ماموران معلوم‌شدوی از کتاب‌فروشی حاجی‌جداری ۴۵۰ تومان پول نقد و مقداری نوشت افزار سرقت کرده‌بود. وی همچنین ازیکه‌مغازه قصابی‌مقداری گوشت دزدیده بود. اسکندر درقنادی شمس تبریزی سرگرم دزدی بود که صاحب مغازه‌متوجه‌او شدودستگیرش کرد .

با ۱۰۰هزارهکتار جنگل کاری در خوزستان :

گردوخاک دراهواز مهار میشود

★ استاندار خوزستان هنگام بازدید از عملیات جنگلکاری و تثبیت شن های روان ..

اهواز ـ خبرنگار اطلاعات:
عملیات جنگل کاری وتثبیت شنهای روان اهواز مورد بازدید استاندار خوزستان‌قرار گرفت .

طرح تثبیت شنهای روان خوزستان وایجاد فضای‌سبز در ناحیه کمبوعه واقع در۱۵ کیلومتری جاده اهواز ـ سوسنگرد اجرا میشود .در حال حاضر نواحی الباجی ، البروایه و نظامیه در جاده اهواز اندیمشک زیرپوشش درخت و گیاه‌قرار گرفته‌است. این مناطق شامل ۲۲ هزار هکتار زمین است و طبق‌پیش بینی کارشناسان ، تا پایان امسال سطح فضای سبزاین منطقه‌به۳۸ هزار هکتارخواهد رسید .

از سال آینده قرار است عملیات جنگل کاری ازساحل رودخانه « کرخه» آغازشود ووسعت جنگلکاری در این منطقه‌یکصدهزار هکتارخواهد بود . با انجام این طرح های وسیع شن های روان منطقه خوزستان بکلی مهار خواهد شد . باین ترتیب‌دیگر در شهر اهواز از گردو خاک‌همیشگی اثری نخواهد بود .

شماره ۲۱٦۸٤
تاریخ۱۳ر۹ر٥٤

وزارت کشور
استانداری فارس

آگهی

استانداری فارس برای تامین احتیاجات‌استخدامی شهرداریهای تابعه تعدادی کارمندد‌یپلمه‌که‌واجد شرایط‌مذکوره ذیل باشندازطریق امتحان‌ومسابقه بشرح‌زیر:

شهرداری محل خدمت	نوع شغل	مرتبه شغلی	حداقل حقوق	شرائط احراز شغل: شرائط مطلوب	شرائط احراز شغل: شرائط لازم
۱ـ شهرداری مرودشت	مسئول واحد ممیزی و درآمد نوسازی	پنجم	۸۰۰۰ ریال	دیپلم‌کامل متوسطه وتوقف درمرتبه مادون حد اقل یکسال	سیکل اول متوسطه . تجربه وکارآموزی . دارا بودن‌سابقه‌کار درشغل مربوطه‌حداقل بمدت ۶ سال
۲ـ » »	ممیزعوارض	چهارم	۶۸۰۰ »	دیپلم‌کامل متوسطه	سیکل‌اول متوسطه . تجربه وکارآموزی . دارا بودن‌سابقه‌کار درشغل‌مربوطه‌حداقل بمدت ۳ »
۳ـ » »	مسئول ساختمان وعمران	ششم	۹۶۰۰ »	گواهینامه هنرستان در رشته مربوطه یا دیپلم‌کامل وگواهینامه دوره تکنسین راه وساختمان	
۴ـ » لار	مسئول واحد ممیزی و درآمد نوسازی	پنجم	۸۰۰۰ »	دیپلم‌کامل متوسطه وتوقف درمرتبه مادون حد اقل یکسال	سیکل اول متوسطه دارا بودن تجربه وسابقه‌کار درامورمالی حداقل بمدت ۶ »
۵ـ » »	ممیزعوارض	چهارم	۶۸۰۰ »	» » »	سیکل اول متوسطه تجربه وکارآموزی . دارابودن سابقه‌کار درشغل‌مربوطه حد اقل بمدت ۳ »
۶ـ » »	مسئول دفتر اندیکاتور	»	۶۸۰۰ »	» » »	
۷ـ » »	مسئول موتوری و آتش نشانی	»	۶۸۰۰ »	» » »	
۸ـ » »	رئیس خدمات شهری	پنجم	۸۰۰۰ »	دیپلم‌کامل و دارا بودن حد اقل یکسال سابقه درشغل مربوطه	
۹ـ » »	مسئول ساختمان و عمران	ششم	۹۶۰۰ »	گواهی هنرستان در رشته مربوطه یا دیپلم‌کامل و گواهینامه دوره تکنسین راه وساختمان	
۱۰ـ » »	بازرس	چهارم	۶۸۰۰ »	دیپلم‌کامل متوسطه	
۱۱ـ » فسا	مسئول درآمدهای عمومی	پنجم	۸۰۰۰ »	دیپلم‌کامل متوسطه وتوقف در پایه مادون حد اقل یکسال	
۱۲ـ » »	متصدی بودجه	چهارم	۶۸۰۰ »	دیپلم‌کامل متوسطه	
۱۳ـ » »	مسئول موتوری وآتش نشانی	»	۶۸۰۰ »	» » »	
۱۴ـ » »	مسئول ساختمان و عمران	ششم	۹۶۰۰ »	گواهینامه هنرستان در رشته مربوطه یا دیپلم‌کامل وگواهینامه دوره تکنسین راه و ساختمان	
۱۵ـ » آباده	مسئول حسابداری	چهارم	۶۸۰۰ »	دیپلم‌کامل متوسطه	
۱۶ـ » جهرم	مسئول ساختمان وعمران	ششم	۹۶۰۰ »	گواهینامه هنرستان در رشته مربوطه یا دیپلم‌کامل وگواهینامه دوره تکنسین راه وساختمان	
۱۷ـ » »	رئیس خدمات اداری وکاربردازی	پنجم	۸۰۰۰ »	دیپلم‌کامل متوسطه وحداقل دوسال سابقه‌کار درشغل مربوطه	
۱۸ـ » »	مسئول واحد ممیزی و درآمد نوسازی	»	۸۰۰۰ »	» » وتوقف درپایه مادون بمدت یکسال	
۱۹ـ » »	مسئول حسابداری	»	۸۰۰۰ »	» » » »	
۲۰ـ » »	رئیس خدمات شهری	»	۸۰۰۰ »	» » وسابقه‌کار درشغل مربوطه حد اقل یکسال	
۲۱ـ » »	متصدی بودجه واعتبارات	چهارم	۶۸۰۰ »	» »	
۲۲ـ » »	ممیز املاك	»	۶۸۰۰ »	» »	
۲۳ـ » »	ممیزعوارض	»	۶۸۰۰ »	» »	
۲۴ـ » »	مسئول دفتر و بایگانی	»	۶۸۰۰ »	» »	
۲۵ـ » »	مسئول موتوری وآتش نشانی	»	۶۸۰۰ »	» »	
۲۶ـ » »	مسئول نظافت شهر وامور اشجار	»	۶۸۰۰ »	» »	
۲۷ـ » اقلید	رئیس خدمات شهری	»	۶۸۰۰ »	» »	
۲۸ـ » »	مسئول حسابداری	»	۶۸۰۰ »	» »	
۲۹ـ » کازرون	مسئول امور ساختمانی وعمران	هفتم	۱۱۲۰۰ »	گواهینامه‌هنرستان در رشته مربوطه‌یادیپلم وگواهینامه دوره‌تکنسین‌راه وساختمان‌وتوقف‌درمراتب مادون حداقل دوسال	
۳۰ـ » »	نقشه کش ومأمور بازدید	چهارم	۶۸۰۰ »	دیپلم کامل متوسطه و طی کلاس نقشه کشی	سیکل اول متوسطه وطی کلاس نقشه‌کشی و دارا بودن حد اقل دوسال سابقه درشغل مربوطه
۳۱ـ » »	مسئول پیشه وران واماکن	ششم	۹۶۰۰ »	وتوقف درمراتب مادون و رشته مربوطه ۳ سال	شیکل اول متوسطه و دارا بودن حد اقل ۹ سال سابقه کار
۳۲ـ » »	مسئول دفتر و بایگانی	چهارم	۶۸۰۰ »	» » »	سیکل اول متوسطه وحد اقل سه سال سابقه درشغل مربوطه
۳۳ـ » آباده	مسئول درآمدهای عمومی	چهارم	۶۸۰۰ »	» » »	» » » سه سال » »

انتخاب وجهت استخدام بشهرداریها معرفی مینمایدشرایط داوطلبان استخدام ذیلا درج میشود

۱ـ داشتن تابعیت ایران ۲ـ نداشتن سن کمتر از ۱۸ سال وبیشتراز چهل سال ۳ـ داشتن برگ انجام‌خدمت زیربرچم یا برگ معافیت دائم ٤ـ نداشتن سابقه‌محکومیت جزائی موثر در امر استخدام
۵ـ داشتن تائیدیه تحصیلی لازم جهت‌تصدی‌شغل مربوطه ٦ـ داشتن برگ گواهی‌صحت مزاج ۷ـ تعهد انجام خدمت بمدت ۵سال درشهرداری مربوطه کسانیکه سابقه‌کار درامورمربوط بشهرداری‌وشهرداریهای تابعه‌داشته باشند وهمچنین افرادبومی حق‌تقدم خواهند داشت

داوطلبان میتوانند تقاضای خودرا طبق فرم زیر این‌آگهی باخط‌خوانا تکمیل وهمراه بامدرك‌لازم‌برای‌ثبت‌نام و۲ قطعه عکس ٤ × ٦ که‌نام‌ونام خانوادگی‌وشماره شناسنامه درپشت آنها نوشته شده باشد تا تاریخ ۲٦ر۱۰ر٥٤باپست سفارشی که روی‌پاکت جمله (مربوط به نوشته شده باشد باستانداری‌امتحان شهرداریها) ارسال نمایند . بدیهی است درخواستی‌که بعداز تاریخ مذکور به پست تحویل‌شود بلااقدام خواهد ماند و مدارکی که داوطلبان میفرستندمسترد نخواهد شد. تاریخ امتحان و مصاحبه بعدا درجراید آگهی‌و بوسیله رادیو تلویزیون اعلام‌میشود

استاندار فارس ـ منوچهر پیروز

برگ درخواست شرکت در امتحان و مسابقه شهرداریهای استان فارس در سال ۱۳۵٤

نام خانوادگی ـ نام ـ آخرین مدرك تحصیلی ـ شماره شناسنامه ـ محل صدور ـ سال تولد ـ نام پدر

تاریخ‌پایان خدمت‌وظیفه یابرك‌معافیت قانونی‌ازخدمت‌وظیفه ـ **نوع شغلی که داوطلب استخدام میباشد**

نشانی کامل شهر ـ خیابان ـ کوچه ـ شماره مسکن ـ شماره تلفن ـ امضاء داوطلب

موسیقی غرب خاصه جاز مرهون شرق است ـــ پرفسور مورو برگر :

بلال مؤذن به سیاهپوستان غرور بخشید

پروفسور موروبرگر ، استاد جامعه شناس امریکائی که در حال حاضر مدیر برنامه درمطالعات خاورمیانه دانشگاه پرینستون بوده و تحقیقاتی‌نیز درزمینه جامعه شناسی اسلامی و جامعه شناسی موسیقی و جامعه شناسی ادبیات و جاز نموده است در آخرین روز اقامت خود در تهران درتالار امور فرهنگی دانشگاه تهران از تاثیر موسیقی‌شرق بروی جاز چنین سخن گفت :

جاز متاثر از موسیقی های گوناگون کشورهاست. جاز واقعی از نیوارلئان شروع شد ولـی‌از هرگوشه‌ای تاثیر پذیرفت. مجموعه این تاثیرات بـه وحدت جاز انجامید چنانکه‌موسیقی نظامی ،موسیقی ایرانی ، فرانسوی ، موسیقی اپرا های سبک و موسیقی ترانـه‌ای و مذهبی بمجاز شکـلی جدید بخشیدند .

اصولا مشرق زمین از جهات گوناگون بـر تمدن غرب تاثیر نهاده است .برخی از این تاثیرات جنبه مثبت داشته است و بعضی دیگر منفی و متزلزل کننده بوده‌اند.

واز طرف دیگر حتی درموسیقی کلاسیک نیز آهنگسازانی نظیر موتزارت متاثر از موسیقی شرق بوده‌اند نمونه های این تاثیر رادر اپرای «دزدی‌از حرمسرا» میتوان دید.

پروفسور برگر سپس به سابقه تاریخی موسیقی جاز پرداخت و گفت: موسیقی جاز نخستین بـار توسط سیاه پوستان از شمال افریقا باسپانیا واز آنجا به‌امریکا برده‌شد. حدود سی سال پیش عده‌ای ازاین سیاهپوستان علاقمند به مذهب اسلام شده و به‌آن گرویدند ، سپس بافلسفه شرق آشنا شدند، **بلال نخستین موذن اسلام که سیاهپوست بود به‌آنان غرور دادو موسیقی شرق به‌آنان الهام‌بخشید.**

پروفسور برگر دراینجا مجموعه‌ای از پیشرفت های موسیقی جازرا بوسیله پخش صوت بسمع حاضران رساند .

پس از سخنان پروفسوربرگر یکی از حضار پرسید: موسیقی عرب همیشه حاوی تمی غم‌انگیز بوده است آیا این غم دارای ریشه تاریخی است ؟

برگر : بنظر من اصولا هنر دارای آن‌جنبه‌ای است که شنونده آنرا پذیرا میشود. دلیل اینکه یک انسان به‌هنر و موسیقی پناه میبرد آنستڎ که او میخواهد باین طریق از عادات روزانه به‌دور شود وبه تجربه‌ای جدید دست یابد. اگر درهنگام شنیدن موسیقی این حالت انتقال نیابد درواقع هیچ فرقی بین‌آن موسیقی باصدای شکسته شدن ظرف وجـود ندارد ، موسیقی عرب نیز بهرحال القاء کننده‌حالتی است که تنها تاثیرش غم است وبس.

ـ دیگری پرسید آیا موسیقی ضرورت است یا تفنن ؟

برگر : هرهنری دارای دوجنبه است : یکی‌جنبه روحی که حاوی احتیاج است و دیگری‌جنبه تفننی آن .اصولا هنر همیشه جزئی از زندگی بشر بوده است . مثلا وقتی من گرسنه هستم حوصله شنیدن موسیقی یاشعری را ندارم ولی در همین هنگام‌ممکن است از خداطلب غذاکنم واین را با موسیقی بهم آمیزم اینجاست که هنر موسیقی پدید می‌آید ؟

ـ پرسیده شد کلمه جاز چه معنی است ؟

برگر : درباره این لغت تئوری های گوناگونی وجود دارد ولی دراصل این کلمه از لغتی فرانسوی آمده .وبامریکا نیز سفر کرده است ،جاز بمعنای همخوابگی است .

حق باطبیعت است

نقد کتاب

۲۵۰ صفحه
پدید آورنده موریس مسگه
ترجمه‌مهدی نراقی
انتشارات امیرکبیر

موریس مسگه نویسنده این کتاب در طول ۲۵ سال ، در حدود ۲۵۰ هزار نفر را با گلها و گیاهـان شفابخش درمان کرده و پیوند دوستی آنان را بـا طبیعت و محصولات درمانی آن محکم کرده است .

از پیشرفت علوم تجربی و کشف دارو هـای شیمیائی در شرق و غرب از گیاهان شفابخش وانواع معجونها ـ شربتها ـ دمکرده‌ها و جوشانده‌ها برای معالجه بیماران و تسکین و آلام درد های جسمی و روحی آنان استفاده می‌کردند .

موریس مسگه و پدرش که شاید مجموعا بیش از نیمقرن به سنت پزشکان کهن روی گلها و گیاهان و آثار شفابخش آنها مطالعه و تحقیق کرده‌اند بـار دیگر نغمه دلنشین و دلنواز و گرایش و بازگشت بطبیعت را ساز کرده و مردم را به اسرار و آثار طبی گیاهان گوناگون آشنا کرده‌اند .

نویسنده کتاب هرگز طب جدید و دارو هـای شیمیائی را بکلی منتفی و زیانبخش نمیداند بلکه معتقد است مادام که گلها و گیاهان طبیعی بـا آرامـی و ملایمت درد های ما را تسکین می‌دهند نیازی به‌ترکیبات شیمیائی (که اگر بجای خود استعمال نشوند زیانبخش است) نیست .

بهمین مناسبت نویسنده کتاب ، پس از عمری آزمایش و تجربه ، خواص درمانی گیاهان و گلهـای گوناگون : نظیر آویشن و آس‌بویه ـ اکلیل کوهی ـ نعناع ـ گزنه ـ مریم گلی ـ پونه ـ گل سرخ ـ ترخون وغیره را با بیانی ساده توضیح میدهد و میزان‌مصرف و طرز تهیه آن را نشان میدهد پختن و آماده‌کردن بسیاری از غذاهای گوشتی و نباتی را بـه بانوان کدبانو می‌آموزد سوسهای خوشمزه‌ـ دلمه‌ها ـ انواع کباب ـ سالادها ـ دسرها و مرباها را معرفی می‌کند و راه و رسم حمام دست وپا و سراپای بدن را باگیاهان داروئی نشان میدهد و بطور خلاصه میکوشد تا مردم را به کمک ورزش و رعایت نظم در تغذیه و در کار (یعنی ۸ ساعت کار ـ ۸ ساعت خواب و ۸ ساعت تفریح) و اعتدال و میانه روی در تمام امور مربوط به زندگی با سعادت و شادکامی قرین سازد . مترجم این اثر مهدی نراقی است که « گذرنامه برای زندگی‌نوین» را ترجمه کرده و از کسانی است که به مساله درمان بیماران بوسیله گیاهان شفابخش توجه کرده است .

کلاغهای اسپهبد

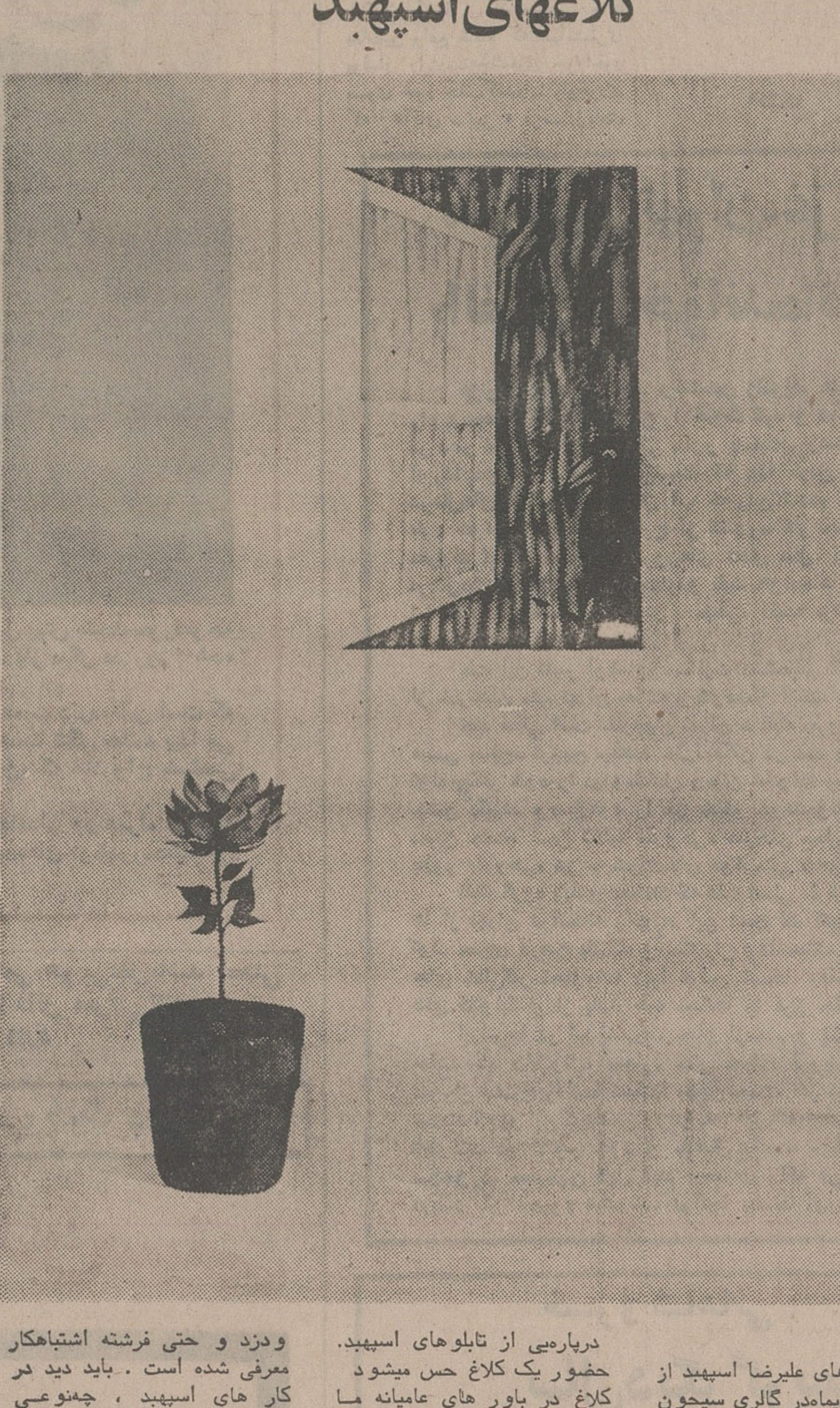

نقاشی های علیرضا اسپهبد از روز دهم دیماه‌در گالری سیحون بتماشا درمی‌آید .

درپاره‌یی از تابلوهای اسپهبد. حضور یک کلاغ حس میشود کلاغ در باور های عامیانه مـا بعنوان خبرچین ، هشدار دهنده ودزد و حتی فرشته اشتباهکار معرفی شده است . باید دید در کار های اسپهبد ، چه‌نوعـی کلاغی باید دید و باز شناخت

کارنامه زنان هنرمند درسال زن

نمایشگاهی‌ازآثار زنان‌هنرمند ایران باعنوان «زن‌وهنر» بـه مناسبت پایان‌سال بین‌المللی‌زن درسال‌نمایشگاههای بین‌المللی ایران ترتیب یافته است .

این‌آثار شامل‌هنرهای‌دستی، نقاشی ،معماری ، پیکرتراشی، گرافیک ، طراحی صحنـه ، عکاسی ، گل‌آرائی است .

نخستین حرفی که درباره این نمایشگاه‌میشودگفت‌اینست که : میتوانست بهتر از این باشد واین‌ضعف راهم‌راجزاء نمایشگاه میشددیدهم درترکیب بندی آن .

نمایشگاه به‌دوجزء جداز، تقسیم شده‌بودجزء اول شامل هنرهای تجسمی : نقاشی ، گرافیک وپیکرنگاری و جـزء دیگرشامل هنرهای دستـی و عکاسی واسلاید .

دربخش نقاشی ،آ ثار چند نقاش‌مشهورمثل ایران‌درودی، منصوره‌حسینی، مریم‌جواهری، لیلی متین‌دفتری‌وبهجت‌صدررا میشد دید که هریک از اینان جدا ازنقاش زن بودن،سهمی درهنرهای تجسمی‌ایران دارند و مـی شود از آنـان‌به عنوان نسل پیشین نقاشان‌زن نام برد. بعبارتی دیگر اینان زنانی‌بودندکه‌نقاشی‌راباگلسازی وگلدوزی وگل نقاشی کردن اشتباه نکرده‌بودند. .از نسل بعدی کار چندنقاش قابل‌توجه بود گیزل‌وارگاسینائی ،فریده لاشائی ،نفیسه‌ریاحی ،هاسمیک نرسیسان که هریک کارشان ویژگیهائی داردوکوشش‌آنانرا برای‌یافتن بیانی خاص میتوان دید.

آثار دیگرانمیتوان دریک رده‌بندی آورد چون باهم‌وجه مشترکی ندارند متحیرم آثاری راکه خدیجه تهرانیان یاسونیا بالاسانیان ساخته‌اند چه مـی توان‌نام‌داد ؟

هیچکس رامجبور نکرده‌اند که نقاشی‌کند اما‌اگرنقاشی‌کرد باید الفبایش را ـدستکم‌بداند، که‌پاره‌یی ازنقاشان‌این‌نمایشگاه نمیدانستند .

چندتن ازنقاشان زن نیزدر نمایشگاه شرکت نداشتند ، گفته‌میشد علت این بود که‌نمی خواسته‌اندتابلوهایشان درکنار یکدیگر باشد- این مطلب از خانمهای عصرمابعید است . ـ

دربخش نقاشی‌بجز کارهای خانم‌لیلی متین‌دفتری ویک دو تن‌دیگر بقیه کارهائی تکراری بود ودرنمایشگاههای‌دیگرآنرا دیده بودیم . دربخش هنرهای

بقیه‌در صفحه۲۳

ایساهاکیان، شاعری درمرز قصه‌وتاریخ

احمدرضا دریائی

اشاره :

سی‌ام اکتبر ۱۹۷۵ همزمان با یکصدمین سال تولد «آوتیک ایساهاکیان» شاعر و نویسنده برجسته ارمنی بود

بسوی آفتاب ـ رفیق ـ نزد زمین داران ـ آنها که پرچم دارند و چپق‌صبر، داستان های کوتاهی است ازاین نویسنده که بروایتی : «آرزوهای لایتناهی بشر را در خود نهفته دارد».

«ایساهاکیان» نویسنده برخلاف «ایساهاکیان» شاعر ، خود را لابلای کلمات پنهان نمی‌کند. او رامی‌توان همه‌جا درکنار نثرش دیدکه گاه وبیگاه سرک می‌کشد و نگاه خشم آلود اما مهربانش رابه «مردم» می‌دوزد . بااینهمه در نثر «ایساهاکیان» سنفونی آهنگین شعر او نیز مترنم است .

دردفترچه یادداشت های روزانه‌اش نوشته است:

«بعقیده من، یک داستان باید نمایشگر «ایمان»راستین وسترگ باشد. همچون اب دریا با پاکی وشوری‌اش. در داستان باید «ایمان» چون خورشید در اسمان تابان‌باشد.

نویسنده ارمنی درنثر ، باشهامتی درخور ، دست بسوی فرهنگ وتاریخ معنوی ملت ها نیز دراز کرده ودر کارهایش از تورات، بودیسم، فلسفه واسطوره ملل خاور وزندگی مردان بزرگ تاریخ ، سود جسته است .

«ایساهاکیان» در قصه هایش غاصبان تاریخ رانیز از یاد نبرده‌وهرجا که لازم دانسته تصویری گویا ازآنان‌بدست داده است .

میراث فرهنگ ملل درچهار سوی‌جهان، برای«ایساهاکیان» نویسنده گاه بصورت سلاحی درنمایاندن ویژگی های قومش درآمده و گاه با پژوهشی درآن ، قیاسی عاطفی وسازنده کرده است . تابتواند در این قیاس ، باکاربرد فرهنگ ارمن، بازگوی سرنوشت قوم خود باشد

درمجموعه آثاری که بصورت نثر از «ایساهاکیان» بجای مانده ، گوناگونی نوشته ها و پرداختن به مسایل مختلف ، مشهود است . واین می‌رساند که او می‌خواسته بین احساس ها ، نظریه ها، اندیشه ها و ... باکلام پل ببندد وارتباطی بین آنچه ابعاد زندگی را شکل میبخشد، برقرار سازد .

نثر «ایساهاکیان» رابطور موجز چنین تعریف کرد :

درقصه ها و داستانها، فاصله فضایی نظم و نثراز میان رفته و نوشته ها بریشه های حماسی تاریخ استوار است

در قصه افسانه‌یی «لی‌لیت» نوشته است :

«خدا که تنهایی آدم رادید ، باخویشتن به سخن نشست .

ـ برای آدم رفیق لطیفی بیافرینم تا او در بهره‌گیری از نعمت‌های بهشت تنها نباشد .

آنگاه از زبانه های سرکش آتش ، نخستین زن را آفرید. لی‌لیت‌را. خداوقتی‌آفریده‌اش‌رادیدافسون زده گفت: «پاک است، چون زیباست» آنگاه آدم رابه‌نزد خویش فرا خواند .دست کوچک «لی‌لیت» رادر دستش گذاشت وگفت: یکدیگر را از صمیم قلب دوست بدارید .

«لی‌لیت» به‌آدم نگریست . بوی خاک بمشامش رسید. احساس کرد نگاه آدم سنگینی خاک را دارد که‌برشانه ها و گیسوانش می‌نشیند . بهت‌زده دست از دست آدم بیرون کشید. آدم باتعجب باونگاه کرد. زیبایی بیکران «لی‌لیت» برابرش تموج گرفت وژرف شد. آنگونه که گویی افسونش کرده‌اند. افسونی که روحش رابسوی درمیی مرگ آور می‌کشید. چشمان را بست تا این سقوط را نبیند .

آنگاه که دیدگان راگشود، لبانش بدشواری توانستند همدیگر را بیابند.

ـ پروردگارا سپاس ، سپاس که‌تو کاملترین و زیباترین مخلوقات را آفریدمی. تو بساک معجزگر کهکشانت را تنیدی.

«لی‌لیت» که کلام آدم راشنید شانه‌اش را به‌آرامی خم کردو نخستین لبخند برچهره‌اش نشست ...

آزادگی دراسارت

لیلی گلزار

«آزادگی در اسارت»ـ بقول شاعر ـ مجموعه شعرگونه های لیلی گلزار ، علیرغم کم‌ادعایی و شکسته نفسی شاعـر نشانه های کلام و روحی شاعرانه را آشکارا بهرخ میکشد .

گلزار تا رسیدن به مرز شاعری ، صاحب سبک راهی دراز در پیش دارد ، اما او برای گام نهادن در این راه توشه‌کافی وتوان لازم را دارد کلامش زیبا ودور از تکلف است. راز زیبایی واژه ها را تـا حدودی می‌شناسد اگرچه دروزن گاه‌دچار لغزش میشودواما هیچوقت دچارسرگردانی ویزیشان گویی رایج شاعران تازه کـار نمیشود .

در مجموعه «آزادی در اسارت» گاه شاعر تامرز هذیان شعار های رنگین پیش میرود اما در آغاز لحظه لغزش به‌عقب برمیگردد و باکلاف زیبای عواطـف و احساسات زنانه از پرت شدن نجات می‌یابد . در «غزل‌لولی» شاعر آنچنان آسوده وآرام بربالش خواب آوراندوه تکیه زده است که تک بیت های آن مفهوم صداقت رادر ذهن می‌نشاند :

گرخسته دل و تشنه و دلتنگ نشستم
چون جغد ندانم رهویرانه دیگر
غمگین تراز آنم که گشاید لب مارا
یکبار دیگر خنده مستانه دیگر

سرزمین گیلان

الکساندر خودزکو
ترجمه دکتر سیروس سهامی
انتشارات پیام

«الکساندر خودزکو» نویسنده لهستانی الاصل، مجموعه «سرزمین گیلان» را در دهه سوم قرن نوزدهم میلادی درشرایطی نوشت که بعنوان کنسول روسیه در رشت در زمان سلطنت محمد شاه قـاجار چندین سال از زندگی خود را در خطه سرسبز گیلان بسربرد .

اقامت چند ساله «خودزکو» درگیلان و آشنائیش بازبان وادب فارسی وشوق اوبه امر تحقیق سبب شد تا او شناخت خود را از تاریخ و جغرافیای گیلان عمق وغنایی بیشتر بخشد .

«سرزمین گیلان» توصیفی تاریخی و جغرافیایی از سرزمینی‌استکه در جنوب دریای خزر قرار دارد . نویسنده کتاب راباوجه تسمیه حدومرز ها وتقسیمات اداری ایالت گیلان آغاز کرده است .

«نام این ایالت که ساکنانش گاهی آن راگیل زمانی گیلان و گاهی گیلانات می‌نامند در واقع معرف سرزمینی باتلاقـی است . در لهجه محلی مردم این سرزمین گیل به معنای «گل» بکار برده میشود و گیلان و گیلانات هر دو صورت جمع‌این اسم هستند.»

«خودزکو» دربازگویی تاریخ منطقه گیلان‌ازتاریخ «احمدخانی عبدالفتاح‌مومنی» سودمی‌جوید وپس‌از آن به‌بررسی چندو چون آثار باستانی این منطقه میپردازد. وآنگاه سیمای سرزمین گیلان را درنمای دلپذیری از آبادی ها، رودخانه ها،خانه ها، جنگلها و میوه های بومی بازسازی میکند وبه‌آب وهوا وبادگرم سرزمین گیلان اشاره مینماید .

اوساکنان گیلان را از نـظر تعداد جمعیت ،زبان، مذهب، قوای نظامی و... بازشناسی میکند و تولیدات طبیعی و تولیدات کارخانه‌یی آن را در قرن نوزدهم تشریح مینماید .

سرزمین گیلان یک نوشته دور ازغرض تحقیقی است که نگارنده آن بیش ازهر چیز برای‌کار خود ارزش قائل‌بوده است.

فعالیت‌های هنری

تالار ۲۵ شهریور

نمایشنامه ابراهیم توپچی‌و آقا بیک ، نوشته منوچهررادین. کارگردان : رکن‌الدین‌خسروی بازیگران : جعفر والی ـاکبر زنجانپور ـ عنایت بخشی ـ سرور رجائی و چند تن دیگر شروع ساعت ۷٫۳۰ بعد از ظهر هر روز .
آدرس :خیابان‌جنوبی پارک شهر تلفن ۵۲۵۴۴۴ .

تالار مولوی

نمایشنامه جزیره بزها
نویسنده هوگوبتی .
کارگردان ومترجم پری‌صابری
بازیگران فیروزه اصولی ـ فرح اصولی‌ـژالاک ـداریوش ایران نژاد .
ساعت اجرا ۸ بعد از ظهر .
خیابان شاهرضا خیابان ۲۱ آذر شماره ۵

نگارخانه سولیوان

نمایشگاه طرح معماری یـک پایگاه هنری از تقی‌سیاحتگر دایر است .
ساعات بازدید ۵ تا ۸ بعد از ظهر .
نشانی خیابان‌فخررازی‌شماره ۱۳۶ .

تئاتر کوچک تهران

دو نمایشنامه « ماشین‌نویسها وببر » به کارگردانی پرویز صیاد درتئاتر کوچک تهران بروی صحنه است .
ساعت اجرای نمـایش ۸ بعدازظهر .
نشانی خیابان پهلوی پشت بازارچه صفویه تلفن ۲۹۵۸۶۰ .

تهران گالری

نمایشگاه طراحی و نقاشی سیاوش کسرائی در تهران‌گالری ادامه دارد .
ـ بازدید ۵ تا۸ بعدازظهر .
ـ نشانی عباس‌آبادـ خیابان قصر تلفن ۸۴۴۰۵۵

خانه آفتاب

نمایشگاه آثار خوشنویسی « صادقین » هنرمند پاکستانی
ـ بازدید ۹تا۱۳ ـ ۱۶ تا ۲۰
ـ نشانی روزولت ، مقابل دانشسرایعالی .

گالری لیتو

از دوشنبه ۸ دیماه‌آثارحکاکی ناهید حقیقت درگالری لیتو بـه نمایش در میاید .
بازدید از ۵تا۸ بعدازظهر .
نشانی : خیابان آبان‌شماره۳ تلفن ۸۲۲۴۳۸

درانجمن ایران‌وامریکا

نمایشگاه آثار ایدین آغداشلو درگالری پوپ و نمایشگاه‌نقاشیهای فرامرزپیل‌آرام درگالری علاء ادامه دارد .

گالری سیحون

آثار صابر نقاش شیرازی را تانهم دیماه در گالری سیحون میتوان دید صبح و بعدازظهر .
نشانی خیابان وزراء خیابان چهارم تلفن ۶۲۱۳۰۵

انستیتو گوته

نمایشگاهی از کاریکاتورهای کامبیز درمبخش در انستیتو گوته .
ساعات بازدید ٤ تا ۸ بعد از ظهر
نشانی خیابان وزراء خیابان هشتم .

شب آزادی

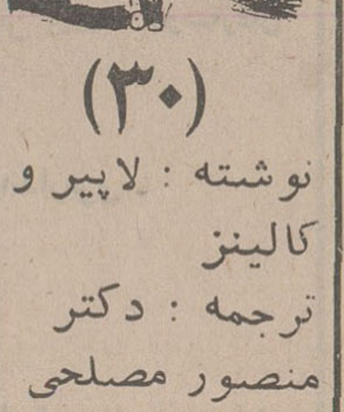

(۳۰)

نوشته : لاپیر و کالینز
ترجمه : دکتر منصور مصلحی

خوانده‌اید
درقسمت های گذشته شب آزادی «چگونگی سلطه‌استعماری انگلستان بر شبه قاره هند تشریح شد. درد نباله مطلب آغازنهضت‌رهائی‌بخش‌هندبه رهبری مردانی چون گاندی با شه‌بانی های هندوها : سنتی ملت هندباز گو میشود

۱۲۱

ـ ابزارهای قدیمی سنتی گاوآهن و دوک نخریسی درایت وخوشبختی مارا تامین کرده‌اند اگر روزی انسان توانست ماشینی بسازد که شیر و تپاله تولید کند آنوقت میتوان این ماشین را جانشین گاوهایمان کرد ، تا آن زمان ما باید باتکیه برسادگی‌های اجدادی‌مان‌زندگی‌کنیم.

این‌نظرهای‌گاندی که‌گاه باکرداراو منافات‌داشت‌سبب سرگشتگی نزدیکانش شده بود نهروی سوسیالیست‌وپاتل هواداران سرمایه‌داری‌هردو به‌پیشرفت‌ماشین، تکنولژی‌و همه آنچه که ره‌آورد غرب بود علاقه وابستگی داشتند آنها بیصبرانه در انتظار فرصت بودند تا کارخانه های بزرگ بسازند و نقشه های پنج ساله طرح بریزند حتی نهرو نوشته بود :

اجرای‌افکارگاندی هند را پس میراند و آنرادچار خفقان‌آورترین وابسنگی‌ها یعنی وابسنگی به ده میکند».

فصل دهم

این فقط «به‌امید دیدارست»

روز ۱۸ ژوئیه ۱۹۴۷ کلمنت اتلی به مجلس عوام لایحه اعطای استقلال به هند را به‌تصویب قطعی‌رساند. یک سند شانزده صفحه‌ای که مجلس‌عوام ومجلس لردها فقط شش هفته وقت صرف طرح ریزی بحث دراطراف مواد و تصویب آن کرده بود . درحالی که این‌بزرگترین تصمیم در طول تاریخ حیات امپراتوری بریتانیا بود تصمیمی که به یک پنجم جمعیت جهان استقلال میداد و ناقوس مرگ بزرگترین امپراتوری تاریخ را بضدا در

۱۲۲

می‌آورد .

پیش از آن، در زمان عظمت امپراتوری‌نمایندگان مجلس عوام تنها با تهدید مونتباتن یک کشتی توپدار یا یک واحد سرباز قرمزپوش‌نظر های خود را بهرکسی تحمیل میکردند .

بحث در اطراف استقلال هند پایان این دوران‌بود اتلی در جریان این بحث گفته بود :

«درگذشته بسیار اتفاق میفتاد که کشوری زیر تهدید شمشیرقدرتش را به دیگری واگذار میکرد .ولی بسیار نادرست که کشوری بعد از مدت‌های درازحکومت کردن و برکشوری دیگر بدلیل خودازاین سلطه دست بشوید» .

و جالبترین اظهار نظر ازآن ویکنت ساموئل بود بیشک میتوان آنچه را که شکسپیر در باره مکتب‌میگفت در باره امپراتوری بریتانیا تکرار کرد که :

«در زندگیش هیچ چیز با عظمت‌تر از مرگش‌نبوده است» .

هفتاد و پنج تن‌از برجسته‌ترین مهاراجه ها و نواب و گروهی‌از «نخست‌وزیران» مهاراجه‌نشین های دیگر گردهم آمده بودندتااز دهان نایب‌السلطنه‌سرنوشتی را که تاریخ برایشان تعیین کرده بود بشنوند .

مونتباتن میخواست دراین جلسه سیب هائی را بچیند که قرار بود در سبد «پاتل» قرار گیرندودرهمین حال رقیب سرسختش سرکوفیلد که پیش از موقع

۱۲۳

بازنشسته شده بود ، بانگلستان برمیگشت .

نایب‌السلطنه در سخنان بدون یادداشتش ازمهاراجه‌ها خواست که پیمان وابستگی را امضاء کنندومعین سازند که به هند یا به پاکستان می‌پیوندند به گفته اوهر نوع توسل باسلحه به فاجعه‌ای منتهی میشد :

«آینده را در نظر بیاورید و هندودنیای ده سال بعد را در نظر مجسم کنید آنوقت عاقلانه تصمیم‌بگیرید».

★

کشمیر موقعیتی جداداشت و بهمین سبب‌مونتباتن خود به دیدن «هاری‌سینگ» مهاراجه این ایالت رفته بود تااوراواادارد که درباره سرنوشت قلمرواش تصمیم‌بگیرد او حاکم هندوی سرزمینی بود که اهمیت استراتژیک دست اولی داشت و هند ، چین ، تبت و پاکستان بدان نظر داشتند .

نایب‌السلطنه قصد نداشت این سیب را در سبد پاتل بگذارد چون منطق حکم‌میکرد که کشمیربه‌پاکستان ملحق شود . هفتاد و پنج در صد جمعیت این ایالت مسلمان بود و «ک» اول آن «ک» پاکستان بود حزب کنگره قول داده بود با الحاق کشمیر به پاکستان‌مخالفت نکند و جناح وعده داده بود که به «هاری‌سینگ» در پاکستان موقع و مقام‌ممتازی داده شود . اما مهاراجه به مونتباتن گفت :

ـ ولی من نمیخواهم بهیچ عنوانی کشمیر را به پاکستان بسپارم .

۱۲۴

ـ پس هند را انتخاب کنید . من ترتیب میدهم که یک واحد توپخانه ارتش هند در اختیارتان قـرار گیرد تا بتوانید با حمله احتمالی پاکستان مقابله کنید .

ـ من نمیخواهم سرزمین را به هند بسپرم من میخواهم مستقل باشم .

ـ متاسفانه باید بگویم که این امر ممکن نیست سرزمین شما محصور است ، بسیار وسیع است و جمعیت اندکی دارد .دوکشور دشمن همسایه‌تان‌هستند. شما برای آنها یک موضوع مبارزه دائمی خواهید بود. و کشمیر سرانجام جبهه جنگ هندوها و مسلمانان خواهد شد .

اینست سرنوشتی که انتظارتان را میکشد شما حکومتتان را و اگر سخت مراقب نباشید زندگی‌تان را هم از دست خواهید داد .

مهاراجه سرش را تکان داد و ساکت ماند ... در سومین روز این دیدار مونتباتن متوجه شد که در سرسختی میزبانش خللی وارد شده است اما این خلل به یاری نایب‌السلطنه نیامد و اوبدون اینکه تصمیمی گرفته شده باشد هاری‌سینگ را که بعلت ابتلای به‌یک بیماری روده‌ای در جلسه اخذ نتیجه حاضر نشده بود ترک گفت و اورا دیگر ندید در حالی‌که بیماری‌مهاراجه سرآغاز فاجعه‌ای بود که روابط هند و پاکستان را تیره کرد .

دنباله دارد

نوشته: فاطمه طاهری (ترابی)

برای اولین بار یک مادر از تلویزیون دفاع میکند:

بگذارید بچه‌ها شاهد نمایش قتل و فساد باشند!

نترسید، تلویزیون دیو دو سر نیست و بچه های ما را نمیخورد!

« تلویزیون دیو دوسری است که در راه کودکان بیگناه ما کمین کرده تا آنها را از پاکی و عصمت ، گریزان سازد ! هرحادثه دردناک و زشتی که در جامه ما رخ می‌دهد ، ریشه آن در برنامه‌ها و فیلمهای تلویزیونی است . اگر در پی انگیزه جنایتکاران باشید ، بزودی‌درمی‌یابید که آنها ، تحت تاثیر جعبه جادویی تلویزیون ، به راه گناه کشیده شده‌اند !... » این نظریه مخالفان سرسخت تلویزیون است ـ که‌تعدادشان نیز اندک نیست . آنها براین نکته پافشاری می‌کنند که بچه‌ها را باید از تلویزیون دورنگاه داشت . درین حال ، هیچکس حاضر به دفاع از تلوزیون نشده و بالنتیجه : اعتراض‌مخالفان تاکنون بیجواب مانده است .

بنابرین ، آنچه در پی این مقدمه‌میخوانید، برای شما کاملا تازگی خواهد داشت : برای اولین بار ، یک مادر به حمایت از برنامه های تلویزیونی برخاسته و به مخالفان پاسخ گفته است . این مادر ـ خانم فاطمه طاهری (ترابی) ، نظریه مخالفان را مردود میداند و اعتقاد دارد که نه تنها بچه‌ها را در تماشای تلویزیون باید آزاد گذاشت بلکه اگر بچه‌ها برنامه هایی‌پیرامون قتل و فساد ببینند ، بهتر از آن است که چنین برنامه‌هایی را اصلا تماشا نکنند .

این روزها در رونامه‌ها بی‌دریی انتقاداتی از بعض برنامه های تلویزیونی دیده میشود که نویسندگان محترم این انتقادات،غالبا بدون‌توجه و مطالعه دقیق ، اولیاء تلویزیون را به بدآموزی جوانان متهم می‌کنند . در صورتیکه به عقیده من این اظهارات نشان از تنها به قاضی رفتن دارد .

درباره تلویزیون و تاثیرآن در تربیت کودکان و نوجوانان سخن بسیار گفته شده است، اما بنظر من بیشترسخنوران بجای بحثی روشنگر در این مورد ، لبه تیز انتقادرامتوجه تلویزیون کرده‌اند و حتی کار را بجائی‌رسانده‌اند که‌معتقدند کودکان و نوجوانان بهتر است از تلویزیون دوری گزینند و اولیاء کودکان و نوجوانان نیز باید آنها را از دسترسی به تلویزیون‌بازدارند.

قضاوت عجولانه

البته این اندازه تعصب و بدبینی در این گروه نمایانگر شتابزدگی در قضاوت پیرامون این‌موضوع‌مهم‌است. تلویزیون از مظاهر تمدن جدید است و بشر برای بوجود آوردن آن سالها بخود رنج داده است . اکنون ، تلویزیون ، تصویر سازندگی واقعی بشر است : ما بوسیله تلویزیون بیشتر با جوامع بشری ارتباط برقرار می‌کنیم و بدینوسیله بهتر میتوانیم از صلح و دوستی بین ملل پاسداری کنیم .

این درست است که‌اولیای تلویزیون باید بکوشند تا جنبه های اخلاقی و آموزشی در نمایشهای تلویزیونی‌رعایت شود ، اما تمام برنامه های تلویزیون هم نباید الزامادرس اخلاق و موعظه باشد ، زیرا تکرار موعظه و اندرزخستگی و ملال می‌آورد وموجب گریز از شنیدن آن میشود .

تلویزیون تصویری ازجوامع مختلف است و در جوامع مختلف همه چیز وجود دارد. بنابراین بگذارید تلویزیون نمایشگر جامعه بشری باشد تا ما نیز بتوانیم یکدگر راآنطور که هستیم بشناسیم نه آنطور که ایده‌آلیست‌هامیگویند . من معتقدم که تلویزیون باید تصویری از جنبه های مختلف جامعه بشری باشد .

جامعه بشری منحصر به فضائل نیست ، بلکه همه نوع صفات و کیفیات در افراد بشر دیده میشود . بگذارید فرزندان ما بشر را آنطوریکه هست بشناسند . زیرا اگرفقط آنها را با مردمی که دارای تقوی و فضیلت هستند آشنا کنید ، وقتی وارد اجتماع شوند و خلاف آن را بیابند، می‌فهمند که تربیت آنها کاری بیهوده بوده است : مثل آن است که ما سربازان خود را برای جنگ با شمشیرآماده کنیم اما آنها در میدان جنگ با توپ و تفنگ‌روبرو شوند !

کودکان و نوجوانان باید زندگی و افراد بشر را آنطور که هست بشناسند . باید فیلمهائی جنائی و جنگی و آلوده به فساد را ببینند تا برای حفظ خود در برابر این نابسامانی‌ها تمرین‌کنند : برای جلوگیری از بیماری ، واکسن وارد خون اطفال می‌کنیم تا بدن آنها برای مبارزه بابیماری ورزش کند و آمادگی داشته باشد . پس ، همینطور هم باید نمایشهائی‌از فساد ، قتل، دوروئی ، جنایت ، دروغ و دزدی به اطفال ما نشان داده شود ، تا هم به مفاسد آن پی ببرند ، هم برای حفظ خود در جامعه‌یی که متاسفانه پر از این آلودگیها است تاب و توان پیدا کنند . بگذارید فرزندان‌ما جامعه را همانطور که هست بشناسند .

وحشت‌از تلویزیون

یکی از آشنایان ما سالها اجاق گاز نمی‌خرید به عذر اینکه مبادا کپسول گاز بترکد و ویرانی و کشتار ببارآورد و همچنین از خرید تلویزیون خودداری میکرد که مبادا فرزندانش با دیدن فیلمهای مخالف اخلاق فاسد شوند و دست کم از درس خواندن باز مانند .

اما این شخص اشتباه‌میکرد زیرا اگر بنا باشد اجاق گاز را از بیم ترکیدن کپسول‌مورد استفاده قرار ندهیم ، ازمسافرت با هواپیما از بیم سقوط خودداری کنیم ، از راندن اتومبیل از بیم تصادف و کشتن خود و اشخاص دیگر بپرهیزیم ، باید مثل بشراولیه به غار پناه ببریم . امادرجهان بزرگ ما ـ که در پرتو علم روز بروز کوچکتر جلوه‌میکند ـ همه چیز یافت میشود : مردم جهان ما بقدری پیوستگی پیدا کرده‌اند که جدا شدن‌فرد یا افرادی از آن میسر نیست، امروز هیچکس نمیتواند در گوشه‌غاری منزوی شود و از خلق ببرد تا با درون خویش بیوند حاصل کند : در دریای خروشان جامعه بشری ، باید تمام افراد شنا کنند .

بنابراین باید همه فن شنا را یاد بگیرند تا غرق نشوند و در این زمینه تلویزیون بهترن آزمایشگاهی است که کودکان و نوجوانان ما را برای‌ورود به جامعه و شنا کردن دراین دریای خروشان آماده میکند، جامعه‌یی که مرکب از نیکی های‌اندک و زشتی های‌بسیار است .

پس بگذارید تا جایی که به تحصیل اطفال زیان نرسد ، همه چیز را در صفحه‌تلویزیون تماشا کنند . بعد آنها را با زبانی مهرآمیز و دوستانه رهبری کنید . بگذارید ادبرا از بی‌ادبان یاد بگیرند . بگذارید فساد را ببینند تا نه تنها خود به آن آلوده نشوند ، بلکه خود را برای مقابله باخطرات آن نیز آماده کنند .

من بچه های خود را آزاد گذاشته‌ام تا هربرنامه‌یی راکه بخواهندببینندو آنوقت‌خودشان پس از دیدن بسیاری از برنامه‌ها بخوبی درباره آنها اظهار نظر یا انتقاد می‌کنند و خودشان بخوبی به نیکی‌ها و زشتی های اعمالی که نشان داده میشود بی‌میبرند . وانگهی شما اگر تلویزیون تهیه‌نکنید ممکن است بچه‌ها بخاطر سرگرمی نداشتن در خانه ، در بیرون از خانه دنبال سرگرمی بروند و با دورشدن از نظر شما به گمراهی‌بیفتند، پس بگذارید آنها به تماشای تلویزیون بنشینند ، در خانه یابند شوند و از نظر شما دور نباشند .

راهنمایی درست

اگر با فرزندان خود از راه دوستی و صمیمیت وارد شوید ، بی‌گمان زشت ترین‌فیلم تلویزیون نه تنها اثر زشتی‌در آنها نخواهد داشت بلکه در راهنمائی و تربیت آنها رل مثبتی نیز بازی خواهد کرد.

پس ، بهتر آنکه به اطفال خود اجازه دهیم از برنامه های تلویزیونی تا جایی که‌به‌درس آنها لطمه نخورد ، استفاده کنند و درباره این برنامه‌ها در مواقع مقتضی با آنها تبادل فکر کنیم و درصورت بروز کوچکترین اثر بد در آنها ، براه صحیح رهبریشان کنیم .

لباس کیسه‌یی و دامن تنگ ، مد روز است

لباس کیسه‌یی، که چند سال پیش بشدت موردتوجه قرار گرفته بود، پس از سالها، بار دیگر مد روز شده است .

اما این‌بار، آنچه بیشتر اهمیت دارد، این است که پائین لباس‌های کیسه‌یی، به‌فرم نسبتا تنگی خاتمه پیدا می کند و شباهتی به‌دامن‌های «فون» که قبلاروا‌ج خاصی داشت، ندارد .

در ضمن، دامن تنگ وچاکدار هم همراه با بلوز شمیزیه، با آستین گشاد، از پدیده‌های نوظهورمدکیسه‌یی امسال است .

وقتی آدم شهرت طلب و کمی هم بی‌عقل‌باشد ،حتی ممکن است به دروغ خودرا قاتل معرفی کند، راستی که شهرت چه‌دردسرهائی دارد

ازامشب فقط در

سینما گلدن سیتی

جیانکارلو جیانینی

درفیلمی از: آلبرتو لاتوآدا

دردسر شهرت

"I DID IT!"

باشرکت: سیلویا مونتی ـ جرج ویلسون

رنگی ـ محصول برادران وارنر

برای رزرو بلیط همه روزه به گیشه سینما گلدن‌سیتی مراجعه فرمائید

من خانه‌ام را فقط به دیپلماتها میفروشم!

این دیپلماتهای وزارت «امور خارجه ،حتی در شخصی ترین مسائل زندگی خود هم به‌سیاست فکر می‌کنند و «دیپلمات‌وار» کار میکنند. یك نمونه جالب در این مورد ، ماجرای فروش خانه «علیرضا هروی» مدیر کل‌سابق روابط عمومی وزارت امور خارجه است.

علیرضا هروی که اخیرا به عنوان سفیر شاهنشاه آریامهر در استرالیا ، راهی سیدنی شد، قبل از آنکه چمدانهایش رابیندد، بفکر فروش خانه‌اش در تهران افتاد.

خانه «هروی »، در حوالی خیابان ثریا ، در چنان جای مناسبی واقع شده که‌دهها‌مشتری پولدار رابادسته‌چك‌های جوراجور بسوی خود جلب‌کند،اما باوجودی که «آقای سفیر » فرصت‌زیادی

هروی

برای انجام‌معامله نداشت ،بقولی: همه پیشنهاد های کلان‌خریداران متفرقه خانه رازیر پا گذاشت‌و دو پایش را در یك کفش کرد که :

«من خانه‌ام را فقط به‌دیپلمات هامیفروشم !»

خریداران خانه که فکر می کردند بعلت عجله هروی ، می توانند خانه رادرآن حالت‌ناگزیر به قیمت‌مناسب بخرند ، شروع به نصیحت کردند که دیپلمات بی‌خانه‌از کجا میشود یافت؟

آخرین خبری که‌از این ماجرا داریم اما صد درصد قطعی‌نیست، این است که بالاخره « هروی » زیر بار پیشنهادهای خریداران متفرقه نرفت‌و دست بر قضا ،یك دیپلمات بی‌خانه درمیان مشتریها پیداشد این دیپلمات هم کسی جز «امین‌الرحمان شمس‌الدها » سفیر بنگلادش‌دردربارشاهنشاهی نیست.

«شمس‌الدها» که دراین‌اواخر بعلت وقوع سه کودتای پیاپی‌در کشورش ، از خبرساز ترین دیپلمات های خارجی مقیم تهران بوده است، وقتی‌خانه زیبای‌سفیر ایران را دید ، یك‌دل نه ،صد دل عاشقش شدو دوسفیر، باتفاق پای میزقرارداد‌نشستند و«معامله»، انجام شد:

ـهم سفیر بنگلادش از شر سکونت در سفارتخانه خلاص‌شد و هم سفیر ایران دراسترالیا، خانه‌اش را به یك « دیپلمات » فروخت !

سوغات برادران رسولی ازآمریکا

در هریك‌از کاباره‌ها وکافه های تهران یک گروه کمدین که کارشان ادا و اطوار در آوردن وجوك تعریف کردن است، کار میکنند که گهگاه اشعارطنزآلودی نیزمیخوانند.

از میان این‌گروهها برادران رسولی معروفترین و پردرآمد‌ترینند. برادران رسولی که کاروبارشان هم با همین‌برنامه ها سکه و پررونق است ، سفری به‌امریکا رفتند و بعداز بازگشتنش از آنجا مقداری‌هم سوغاتی‌باخود بهمراه‌آوردند.

سوغات برادران رسولی یک مقدار جوك امریکائیست که در شبهای اخیر در کاباره ها تعریف میکنند و عجیب‌اینکه رقبا نیز به‌این فکر افتاده‌اندکه جوکهایی به زبانهای دیگر، ـمثلا فرانسوی ، اسپانیائی‌و ایتالیائی‌ـ برای مشتریان خود تعریف کنند تا از برادران رسولی عقب نمانند!.

مسیحیان تهران، غزل «الفرار» راخوانده‌اند!

هزار ونهصد و هفتاد وششمین ژانویه، هنوز ازگرد راه نرسیده ، هتل‌های تهران را خلوت کرد و در عین‌حال، در دفتر شرکت های‌هواپیمائی بطور بیسابقه‌یی‌ازدحام‌بوجود آورد! دوهفته اخیر، بهمان‌نسبت که پیدا کردن اتاق‌خالی درهتل‌های لوکس تهران مثل آب خوردن شده، گیرآوردن بلیت هواپیما ـ بمقصد خارج از کشورـ کار حضرت فیل معروف است! معمولا در روزهای عادی سال، اتاق خالی درهتل‌های لوکس بازار سیامداردو بلیت هواپیماها بادمیکند، اما حالا، در آستانه سال نو مسیحی، قضیه برعکس شده است!

علت این تغییر اوضاع، مسافرت دستجمعی گروه‌کثیری از خارجیان مقیم تهران بکشور خودشان است.

چند سالی است خارجیان تهران ـ البته پیرو ان‌حضرت عیسی مسیح ـ ترجیح میدهند حتی‌الامکان در شب «کریسمس» تولد پیامبر خود را در وطنشان و میان خانواده مسیحی‌شان جشن بگیرند و «سال‌نو» را در خاک خودتحویل بگیرند. بهمین جهت، ضمن تخلیه «گروهی» هتل‌های محل سکونت، بطور «گروهی» نیز به شرکت‌های هواپیمایی هجوم‌میاورند.

البته گروه زیادی معتقدند که علت اصلی «فرار» خارجی ها از تهران درآستانه ژانویه، این است که آنها در شب تولد مسیح، درهیچ باشگاه ورستوران ودانسینگ وکاباره‌یی جای خالی‌گیر نمیاورند، زیرا دراین شب‌ها، بعضی ایرانی های کاتولیک‌تر از پاپ، همه «جا»ها را قرق میکنند!

ایرانی‌ها در این شب‌ها، چنان ازدحام و قشقرقی برپا میکنند که «پاپانوئل» بیچاره حتی جرات فرود آمدن از سوراخ بخارج را پیدا نمیکند! بهمین جهت، خارجی‌هاترجیح میدهند که در ایام کریسمس وژانویه ، غزل«الفرار» رابخوانند تابتوانند در کشور خود و باخیال راحت، بزیارت«پاپا»ی سالخورده مسیحیان نایل آیند وهدیه‌ی راکه در ایران از دریافت آن محروم میشوند، درآنجا بدست آورند !

بخشنامه محرمانه به استودیوهای ضبط

شنیدیم که بخشنامه محرمانه‌یی به کلیه استودیوهای ضبط رسیده است مبنی براینکه هیچ یک از استودیوها،حق ندارند بدون اطلاع شورای «شعر و موسیقی» وزارت‌فرهنگ و هنر، اقدام‌به ضبط آهنگ و ترانه کنند، مگرآنکه مهرتصویب شده پای ورقه شعر ونت‌آهنگ باشد.

البته نظیر این بخشنامه قبلا درباره «شعر» ترانه‌ها به استودیوها صادر شده و بموجب آن، صاحبان استودیوها مکلف شدند فقط ترانه‌هایی را ضبط کنند که‌شعر آنها قبلا به‌تصویب این شورا رسیده باشد، اما بخشنامه اخیر کار را محکمتر کرد و «آهنگ»های متفرقه راهم در شمول نظارت شورای شعر و موسیقی وزارت فرهنگ و هنر قرارداد.

ابلاغ بخشنامه دوم نیز مثل بخشنامه قبلی، صاحبان استودیوهای ضبط را دلخور کرده است زیرا آنها، «ظاهرا» مثل سابق نمیتوانند هر شعر وآهنگ «بندتنبانی»را که بدستشان میرسد، برروی نوارهای کاست ضبط کنند و روانه بازار سازند. بانظارت در کار ضبط شعر و آهنگ، بازار استادیوها هم کساد خواهد شد زیرا ترانه‌های کوچه و بازار، از بازار فروش پررونقی برخوردار است. امابیگمان وقتی این بخشنامه صددرصد تاثیر خواهد داشت که کسی باجدیت آن را پی‌گیری کند.

خسرو شاهانی :

سال دیگر گر بمانم، قطب‌دین حیدرشوم!

بدنبال چاپ دوخبر در بارمخسرو شاهانی همکار مطبوعاتی و طنز نویس سرشناس در صفحه «زمزمه در شهر»، نامه‌یی بقلم شیرین ایشان دریافت‌داشتیم که دیدیم حیف است شما خوانندگان گرامی از آن مستفیض‌نشوید ، شاهانی با اشاره به حادثه‌یی که در بزرگراه شاهنشاهی روی داد، مینویسد :

میخواستم از قول آقای ابوتراب جلی شاعر معروف روزگارمان عرض کنم :

از این پاشیده خرمن دانه‌ای کم
از این دریای خون پیمانه‌ای کم
طبیعت را چه باك از رفتن من
ز صحرای جنوب دیوانه‌ای کم

و گمان نمیکنم وجود ناچیز بنده بیمقدار این ارزش را داشته باشد که بتواند گوشه‌یی از آن روزنامه گرامی را بخود اختصاص دهد ولی ناگفته نماند که‌درج اینگونه‌اخبار هنری‌دست اول؛ میرساند که خبرنگاران و نویسندگان محترم آن جریده شریفه تا چه‌حد نسبت بسلامت وجوددوستان و اخبار مربوط به آنها علاقمندند که پس از وقوع هر خبر و حادثه‌ای در زندگی ما هنرمندان و نوابغ (!) خبرنگاران آن نشریه گرامی بلافاصله ملت صبور و بردبار و غیور و هنر دوست و نابغه پرور ایرانو خاصه آن خوانندگان آن روزنامه‌را درجریان میگذارند که مبادا نمازشان قضابشود ـ چه میشود کرد بقول معروف :

دستت چو نمیرسد به بی بی
دریاب کنیز مطبخی را

چه اشکالی دارد که چند صباحی همماسوژه دست‌دوستان عزیزمطبوعاتی بشویم همیشه‌شعبون‌یکدفعه همرمضون!

پس از قرنی‌باتفاق بسیاری ازهمکاران عزیز مطبوعاتی به ضیافت جناب آقای سناتور ضیایی رئیس اطاق بازرگانی‌و صنایع و معادن رفتم بجرم خوردن هفت هشت دانه تخم ماهی (خاویار) ـ آنهم خدارا شاهد میگیرم بشماره ! ـ دوست محترم آقای‌هادی خرسندی‌بنده را به خوانندگان محترم آن روزنامه «قهرمان خاویارخوری» معرفی کردند که بدون تردیدخوانندگان اطلاعات‌بنده را در ردیف آندسته از جماعتی تصور فرمودند و به حساب آوردند که شعارشان این است :

به مال مفت رسیدی هلاک کن خودرا
که این معامله کم اتفاق می افتد !

و باز برای اولین بار در اتومبیل قوم دوستم آقای نصرت‌الله نوح‌شاعر و همکار مطبوعاتی‌ام نشستم و داشتم راهی بهشت‌زهرامیشدم‌که آقای‌آصفنیا آریایی دراطلاعات چهارشنبه سوم‌دیماه بمنده دیلم افتخاری خلبانی مرحمت کردند که انشاءالله (سال سوم‌گربمانم قطب‌الدین حیدرشوم!) .

البته اینهمه من با دوستان‌مطبوعاتی شوخی‌کرده‌ام بگذار یکبارهم‌آنهاسربسر من بگذارند ، عیبی ندارد بماهرچه از دوست میرسد نیکوست !

آگهی مزایده

کارخانجات نان ماشینی سازمان اتکادر حدود ۱۲۰ تن دانه‌مرغی و هشتاد تن کندم شکسته مستخرجه از کندم مصرفی را ازطریق مزایده کتبی بفروش میرساندداوطلبان‌میتوانند درساعات اداری بامراجعه بکارخانه شماره۱نان ماشینی واقع‌در جاده آرامکاه وآگاهی ازشرایط شرکت در مزایده و ملاحظه نمونه و دریافت برك شرایط مزایده پیشنهاد خودرا در پاکت سربسته و لاك ومهر شده تاآخر وقت اداری ۲۳ر۱۰ر۵۴ بدفتر کارخانجات نان ماشینی‌در مقابل اخذ رسید تحویل و ساعت ۹ صبح ۲۴ر۱۰ر۵۴ در کمیسیون متشکله حضور بهمرسانند

م‌الف ۱۲۸۶

مدیر کارخانجات نان‌ماشینی سازمان اتکا

استخدام مشاور ومتخصص برای سازمان خدمات کمپیوتری

سازمان خدمات کمپیوتری ژاندارمری کشور ازدارندگان تجربه‌وتخصص درامور ریربرای همکاری بعنوان‌مشاور ومتخصص ازطریق خرید خدمت دعوت مینماید :

۱ـ تحقیق در سیستمهای مدیریت و توسعه سیستم گردش اطلاعات مدیریت با کمپیوتر MIS درسازمان های بزرگ .
۲ـ تعیین نیازمندی و برنامه‌ریزی آموزش علوم کمپیوتری
۳ـ ایجاد و اداره مرکز عملیات کمپیوتری.
۴ـ تحقیق در مورد مناسبت نرم‌افزار های موجود SOFT WARE با نیازمندیهای ژاندارمری .

شرایط خاص :

آشنائی کامل بزبان انگلیسی ضروری است .
امکان همکاری برای حائزین شرایط غیر ایرانی با رعایت ضوابط مقرره وجود دارد.
کار درمحل سازمان خدمات کمپیوتری و رعایت مقررات اداری ژاندارمری کشور
پذیرش از طریق بررسی مدارك تحصیل و سابقه خدمت و مصاحبه (دارندگان مدارك تحصیلی و سوابق تجربی متناسب تر باموارد بالاارجحیت خواهندداشت).
میزان حقوق متناسب با تخصص‌ومهارت‌و تجربه باتوافق تعیین میگردد.
از حائزین شرایط خواهشمند است‌مستقیما یابوسیله‌تلفن ۴۰۱۳۷ با سازمان خدمات‌کمپیوتری‌ژاندارمری کشور تماس حاصل فرمایند . م‌الف ۱۹۶۱۶ ۱ـ۴

میدان ۲۴ اسفند ستاد ژاندارمری‌کشور ـ سازمان خدمات کمپیوتری

مرکز آموزش زبان
گروه‌فرهنگی خوارزمی

KHARAZMI'S LANGUAGE CENTER

برای‌ترم زمستانی که از ۱۳ دیماه شروع میشود در پنج شعبه زیرثبت‌نام مینماید .

۱ـ کلاس ترمی با تدریس کتابهای ENGLISH FAST
۲ـ کلاسهای اعزام‌دانشجو بخارج برای‌امتحان‌اسفندماه ۵۴
۳ـ کلاسهای تافل برای‌امتحان اسفند ماه ۵۴
۴ـ کلاسهای F.C.E.
۵ـ کلاسهای پروفیشنی
۶ـ کلاسهای‌مکالمه درسطوح مختلف
۷ـ کلاسهای تقویتی کتاب SUCCESS

آدرس :

شماره یك ـ خیابان آناتول فرانس‌ـ روبروی در شرقی دانشگاه تلفن ۴۳۴۰۶ـ ۴۷۷۱۹
شماره ۲ خیابان شهناز ـ میدان شهناز ـ ایستگاه‌کلانتری تلفن۳۰۲۰۹۲
شماره ۳ ـ خیابان‌رودکی سلسبیل‌ـ چهار راه‌وثوق‌تلفن ۹۵۲۱۹۴ـ۹۵۱۶۴۴
شماره ۴ـ شمیران ـ پل تجریش ـ خیابان ارم تلفن ۲۷۱۹۲۲
شماره ۵ ـ کرج ـ خیابان دانشکده‌ـ خیابان یاس (آرمیتا) تلفن ۶۹۷۲

بحث اقتصادی

مهدی بهشتی پور

حرص در تجارت!

امسال افزایش فوق‌العاده واردات کالاهای گوناگون از خارج بیش ازهمه برای بنادر و گمرکات کشور مسائل و مشکلات فراوان بوجود آورده است که هرچه مقامات مسئول بیشتر برای رفع آن کوشش میکنند بازهم به نتیجه دلخواه و مطلوب نمیرسند . هم‌اکنون در هریک از گمرکات و بنادر کشور خاصه در بنادر و گمرکات جنوب صدها هزار تن کالاهای مختلف وجوددارد که متاسفانه ازطرف صاحبان آنها برای ترخیص آنها اقدام نمیشود.

مابارها در همین صفحه از مقامات مسئول بخش عمومی خاصه به مسئولین بنادر وگمرکات کشور انتقاد کرده‌ایم و نوشته‌ایم که متاسفانه بعضی از این مقامات در جهت تسریع در ترخیص کالاهای وارداتی سهل‌انگاری کرده‌اند و همین‌امر موجب افزایش مقدار موجودی کالا در بنادر و گمرکات شده است . اما در چند روزه اخیر با توضیحاتی که چندتن از تجار وارد کننده کالا و بعضی از صاحبان صنایع پیرامون این مساله بما دادند ، متوجه شدیم که اگر چه برخی از مقامات مسئول این بنادر و گمرکات در ترخیص بعضی از کالاها تعلل ورزیده‌اند، متاسفانه عدمی از وارد کنندگان کالا هم، مسبب کندی درامرترخیص مقدارزیادی از کالاهای وارداتی بوده‌اند.

شاید یکی از علل مهم عدم مراجعه و ترخیص کالا از طرف بازرگانان افزونی بی‌رویه تسهیلات برای گشایش اعتبار وارداتی باشد چون از جمله تسهیلاتی که برای واردات کالا خاصه در سال جاری در نظر گرفته شده تسهیلات زیاد برای گشایش اعتبار است یعنی هر بازرگانی میتواند برای بسیاری از کالاهایی که بخارج از کشور سفارش خریدمیدهد حدود ۱۵ درصد تامین اعتبار کند و موقع ترخیص ۸۵درصد بقیه را بپردازد .

متاسفانه برخی از بازرگانان کم سرمایه از این‌تسهیلات سوء استفاده کرده و چند برابر سرمایه خود سفارش‌خرید کالا بخارج از کشور داده‌اند واکنون که کالاهای خریداری شده به گمرکات رسیده قادر بپرداخت بقیه تعهدات خود نیستند منجمله مدتیست مقدار قابل توجهی پشم، کاغذ،لاستیک وغیره برای چندتن از تجار ایرانی وارد گمرکات کشور منجمله گمرک بندر بوشهر و خرمشهر شده‌ولی برای‌ترخیص این نوع کالاها از طرف بازرگانان مذکور هیچ گونه‌اقدامی نشده تا جائیکه اخیرا برخی از گمرکات مجبور شده‌اند طی آگهیهائی از بازرگانان وارد کننده خواستار ترخیص فوری کالاهای وارداتی خود بشوند که بطور نمونه آگهی زیرکه در این هفته از طرف اداره کل بندر وکشتیرانی استان‌بوشهر منتشر شده است بشرح زیر نقل میگردد :

«... چندین کشتی حامل پشم در بندر بوشهر تخلیه شده‌که بعلت عدم مراجعه وترخیص وحمل‌پشمها ازطرف واردکنندگان‌آنهاقسمت بزرگی ازمحوطه‌های‌این‌بندراشغال شده است واز آنجا که در حال حاضر نیز دو کشتی حامل ۵ هزار تن پشم برای تخلیه ثبت نوبت کرده‌اند و کشتیهای دیگری نیز به‌این بندر وارد میشوند تسریع در ترخیص و تخلیه پشمهای موجود در محوطه‌های بندر از طرف‌صاحبان این کالا ضروری بنظر میرسد ...»

جالب این که مقامات مسئول اداره کل بنادر وگمرک بوشهر وکارکنان چند بندر و بعضی از گمرکات جنوب آمادگی کامل خود را برای اعمال هر نوع‌همکاری درترخیص کالای فوق‌الذکر وانواع کالاهای وارداتی نموده‌اند ولی متاسفانه این گروه از بازرگانان کمتر به ترخیص کالاهای خود علاقه نشان میدهند و متاسفانه عدم توجه آنها موجب اختلال در نظم گمرکات وبنادر کشور و موجب مشکلات مالی برای بعضی از تجار وارد کننده و صاحبان صنایع شده است.

بازرگان معروف و خوشنامی که صاحب یکی‌از کارخانه های بزرگ و مجهز ریسندگی نخ پشم است گفت در چند ساله اخیر بعلت کمبود محصول داخلی برای خرید پشم مورد احتیاج کارخانه بخارج از کشور منجمله به کشورهای‌آرژانتین ونیوزلند سفارش خرید میدهم. تابه‌حال همه ماهه مقداری از پشم‌های خریداری شده وارد وبه موقع تحویل‌کارخانه داده ولی متاسفانه اخیرا بعلت تراکم کالا در گمرکات،ترخیص وحمل پشم‌های رسیده از گمرک برای این کارخانه مشکل شده ودر حالیکه کارخانه ما با کمبود پشم مواجه شده و قسمتی از کارخانه تعطیل گردیده ، مقدار زیادی پشم وارداتی در گمرکات کشور بخصوص در بندر بوشهر بعلت عدم مراجعه صاحبان آنها انبار است .

یکی دیگر از بازرگانان وارد کننده پشم ضمن‌تائید مطالب فوق‌گفت: نزدیک به دو ماه است که مقداری از پشمهای خریداری شده وارد بندر بوشهر شده و کلیه هزینه‌های آن نیز پرداخت گردیده ولی متاسفانه بعلت مشکلاتی که وارد کنندگان دیگر در بندر مذکور بوجود آورده‌اند ، حمل‌آنها به تعویق افتاده است.

تاآنجا که نگارنده اطلاع دارد قوانین موجود بمقامات مسئول بندر وگمرکات کشور اختیار داده که پس از چند نوبت اخطار به کسانیکه جهت ترخیص کالاهای خود به‌گمرکات مراجعه نکرده‌اند، کالا های آنها را حراج کنند. امابقرار اطلاع چون مدت اخطار تاحراج زیاداست همیشه مقدار زیادی از این نوع کالاها در گمرکات‌می‌ماند و موجب اختلال نظم بنادر وگمرکات می‌شود.

به همین جهت پیشنهاد میشود که در وهله اول ازدرصد گشایش اعتبار تجدید نظر شود تا برخی از بازرگانان‌موسمی در سفارش کالا حرص نزنند و در مرحله بعد ، برای جلوگیری از اختلال در نظم گمرکات در مورد مقررات گمرکی بسود بازرگانان و صاحبان صنایع خوش حساب تجدید نظر شود و در مورد کسانیکه حاضر نیستند کالاهای خود رابه موقع ترخیص کنند، اقدام سریع وجدی تری کنند.

در سال ۱۹۷۶ هم

مرارت‌های اقتصادی بریتانیا پایان نمی‌یابد

بریتانیا، بتازگی گفته است که سال ۱۹۷۵، سال دشواری برای مردم بریتانیا بود، و هنوز هم ماههای دشواری در پیش روی مردم ما قرار دارد. او در مصاحبه‌یی بابی.بی.سی گفت :

تورم جهانی و بیکاری عمده‌ترین سبب ناراحتی مردم ما بود، ومتاسفم بگویم که این ناراحتی هنوز هم تاچند ماه دیگر ادامه خواهد یافت. اما، سال ۱۹۷۵ ضمنا سالی بود که دولت ، وصاحبان صنایع بدین توافق رسیدند که برای غلبه برتورم باید کاری‌کرد. و نتیجه آن شده است که مردم بریتانیا متحدتر از همیشه به‌سال ۱۹۷۶ قدم می‌گذارند ، ونسبت بدان چه باید کرد تا اقتصاد بریتانیا استوار و مقتدر شود، مصمم و واقع‌بین‌شده‌اند. نخست وزیر بریتانیا گفت که نرخ‌تورم از بیش از ۲۵ درصد در آغاز سال ۱۹۷۵ به۱۷ درصد درحال حاضر تنزل یافته است . قیمت برخی از کالاها ، هنوز هم در افزایش است اما بریتانیاسرانجام پس از سال‌ها مرارت بسوی آسایش روان شده است و با وجود این نمیتوان گفت که دوران مرارت‌ها بکلی پایان یافته است.

ویلسون پیش‌بینی کرد که نخستین ماههای ۱۹۷۶ ازلحاظ اقتصادی راکد و سرد خواهد بود. وقتی از وی پرسیده شد که آیا ممکن است روزی برسد که بریتانیا هم مانند آمریکادارای مازاد بازرگانی بشود نخست وزیر بریتانیا پاسخ داد که‌توفیق آمریکایی‌ها تاحدی به‌اقتصادی نیاز شدید جهان بمدانه‌های‌غذایی است- خاصه آن که آمریکادو سال بی‌دربی است که بیشترین مقدار برداشت را دارد.

ویلسون گفت که دولت او که در اکتبر ۱۹۷۴ روی کار آمده‌و وارث ٤ میلیارد پاوند (۸میلیارد دلار به نرخ جاری اسعار)کمبود بازرگانی بوده است که اکنون به‌کمتر از نصف کاهش یافته است . بیش از نیمی از این کمبود، مربوط به واردات غیر نفتی است که از بین رفته و یک سوم آن مربوط بمواردات نفتی است که هنوز برجای خود باقی است. بریتانیااکنون سفارش‌های فزاینده‌یی از کشورهای دیگر، خاصه از کشورهایی که صادر کننده نفت نیستند دریافت‌میدارد.

نخست وزیر بریتانیا تکذیب کرد که دولت وی به شرکت های متزلزل وناتوان مانندشرکت کرایسلر کمک مالی می‌دهد. و توضیح داد که کمک مالی باین شرکت انگلیسی سازنده‌اتومبیل های آمریکائی فقط هنگامی مورد تائید قرار گرفت که این شرکت شرایط فروشش را تغییر دادو قول داد که فقط اتومبیل‌های مدل جدید خود را عرضه کندو سازمان جهانی‌اش فقط تولیدات انگلیسی خود را به فروش

اگر صنعت حمل ونقل هوائی حمایت نشود

کنورت هامارسکولد مدیر عامل «یاتا» که ۱۰۰ شرکت حمل ونقل بین‌المللی عضویت آن را دارند اعلام کرد که سال ۱۹۷۶ ممکن است برای ما سال بدی باشد و شایدهم برای صنعت ما سال زیان بخشی باشد. بیشتر شرکت‌های هوایی طی دوساله اخیر گرفتار کمبود بودجه شده‌اند یا نزدیک است که گرفتار این عارضه اقتصادی بشوند.

مدیر عامل «یاتا» گفت که رونق اقتصادی جهان درسال مسیحی آینده اطمینان بخش است و بنظر میرسد که‌تعداد مسافران خطوط هوایی ما در سال ۱۹۷۶ به‌میزان ۸درصد افزایش یابد. باوجود این سال ۱۹۷۶ را باید سالی بد،زیان بخش دانست مگر آن که صنعت حمل ونقل هوایی ازلحاظ مالی تثبیت وبه مقدار زیادی تقویت شود.

اولین کشتی حامل لوازم «شه بندرعباس» دراسکله بندرعباس پهلو گرفت

بندرعباس ـ خبرنگار اطلاعات ـ کشتی ۱۲ هزار تنی «گازلا» ایتالیائی با اولین محموله مربوط به «شه بندرعباس» در اسکله شماره یک بندر عباس پهلو گرفت.

محموله این کشتی عبارتست از: جرثقیل هیدرولیکی- ماشین‌های جوشکاری اتاق‌های پیش ساخته و آهن که از بنادر نایل، جنوای بارگیری شده است.

کشتی‌های دیگر حامل لوازم «شه بندر عباس» یکی پس از دیگری در بندر عباس پهلو خواهد گرفت.

دهها میلیون تومان فرش مورد معامله قرار گرفت

معاملات روی‌انواع فرش بخصوص فرشهای متوسط به قیمت متری ۷۰۰ تا ۲۵۰۰ تومان بطور عادی جریان‌دارد ودر چند روز اخیر در چند شهرستان منجمله شهرستانهای قم، اصفهان و کاشان معاملاتی بین ۱۵ تا۲۵ میلیون تومان انجام گرفت که عمده‌ترین‌آنها چند معامله قریب ۲۵ میلیون تومان در شهرستان قم بوده است.

یکی از بازرگانان صادرکننده فرش به‌خبرنگار ما گفت قریب دو سال است که در خارج از کشور روی فرشهای اعلا و گران قیمت کمتر معامله میشود وهم اکنون نیز از این‌نوع فرش در خارج بخصوص اروپای غربی زیاد است و بهمین جهت در ایران نیزخرید و فروش روی فرشهای اعلاو گرانقیمت فقط برای فروش‌در بازارهای داخلی انجام میگیرد و خرید صادر کنندگان‌بمقدار زیادی کاهش یافته است .

این بازرگان افزود کاهش زمینه فرش تجارتی موجبشده تامقدار صادرات فرش درسال جاری کاهش یابد.

آخرین آمار منتشره ازطرف گمرک ایران نشان میدهد که در ۹ ماهه سال جاری قریب ۵۴۳۷ تن بارزش ٤٧٧٤٫٦ میلیون ریال فرش دستباف به خارج از کشور صادر شده‌درصورتیکه صادرات فرش در مدت مشابه سال گذشته حدود ۱۲۰۰۷ تن بارزش ۶۱۱۹٫۱ میلیون ریال بوده است .

هارولد ویلسون،نخست‌وزیر

حالت رکود در صنایع فولاد کشورهای اروپائی

اواسط نوامبر کمیسیون فوق‌العاده صنایع‌فولاد سازمان‌همکاریهای‌اقتصادی و توسعه پس از یک جلسه دو روزه از کشورهای عضو خواستار گردید برای رفع بحران درصنایع فولاد ازاجرای سیاستهای حمایت‌ملی صرفنظر نمایند. در نتیجه کشورهای اروپائی از صدور فولاد ژاپن به بازار این کشورها فعلا جلوگیری نخواهندنمود.

حالت رکود در صنایع فولاد کشورهای اروپائی خصوصا آلمان‌از سایر بخشهای صنایع شدیدتر است . تقریبا ساعات کار یکسوم کارکنان‌صنایع فولاد آلمان (مجموعا ۳۰۰۰۰۰ نفر) در حال حاضر کوتاه شده است . در این رشته از صنایع بعلت دانش فنی ضروری کارگران سعی‌میگردد کارگران اخراج نشوند بلکه ساعت کار آنها برای مدت معینی تقلیل یابد.

جمع تولید فولاد در ۱۰ ماهه‌اول سال‌جاری در کشورهای عضو بازار مشترک ۱۰۵٫۸۷ میلیون تن بود که ۲٤٫۳ میلیون تن(۱۸٫۷٪) کمتر اززمان مشابه سال قبل میباشد.

جدول زیر میزان تولید فولاد را در سال ۱۹۷٤ و ۱۹۷۵ نشان میدهد:

تولید بمیلیون تن در ۱۹۷٤ درصد تغییر در نه ماهه اول۱۹۷۵

تولید بمیلیون	در۱۹۷٤	نه‌ماهه‌اول۱۹۷۵ درصدتغییردر
آلمان غربی	۵۳٫۲	۲۲-
فرانسه	۲۷٫۰	۱۸٫٦-
ایتالیا	۲۳٫۸	٦٫۸ -
انگلستان	۲۲٫٤	۱٫۱۰-
بلژیک	۱٦٫۳	۱٫۲۹-
لوکزامبورک	٦٫۳۷	۲۷٫٦-
هلند	۵٫۹	۱٤٫۸-
دانمارک	۰٫٤۷	٤٫۸ +
ایرلند	۱۵٫۰	٤٫۲٤-
مجموع	۱۵۵٫٦	۱۸-

ضرر کارخانه شرکت دولتی فولاد بریتانیا در سال جاری بیش از ۳٤۰ میلیون لیره انگلیسی برآورد میشود . این کارخانه در سال گذشته ۸۹میلیون لیره سود داشت .

وضع تولید و فروش فولاد در گروه کارخانه‌های آلمانی تیسن درسال گذشته نیز مساعد بود لیکن این گروه توانست ضررهای بخش‌فولاد ساختمان و ریخته‌گری را با سود بخشهای دیگر جبران نماید. در مجموع فروش این کارخانه از ۲۲ میلیارد مارک در سال ۱۹۷۳٫۷٤ به ۲۱٫۱ میلیارد مارک در سال ۱۹۷٤٫۷۵ بمیزان ٤٪ تنزل‌نمود و در این کارخانه تولید فولاد خام از ۱٦٫۹ میلیون تن به ۱۳٫٦ میلیون تن (بمیزان ۲۰٪) و فولاد نورد از ۱۳٫۹ میلیون تن به ۱۱٫۲ میلیون تن (۱۹٪) کاهش داشت. درعوض بخش ماشین‌سازی این کارخانه با۱۹۰میلیون مارک فروش از ۹٪ افزایش برخوردار بود.

درحال حاضر دورنمای امیدوارکننده‌ای در بازار فولاد مشاهده‌میشود واحتمال میرود که دوران رکود آن به پایان رسد. براساس آمار بازار مشترک سفارشات جدید فولاد نوردبه کشورهای عضو در ماه سپتامبر نسبت به ماه قبل‌به‌میزان ۵۱٫۹ درصدافزایش نشان داده است. این حرکت آرام صعودی در آلمان در ماه اکتبر نیز ادامه داشت و مجموعه سفارشات موجود در کارخانه‌های تولید فولاد نورد آلمان از ۱٫۷۳ میلیون تن درماه سپتامبر به ۱٫۹٦ میلیون‌تن در ماه‌اکتبر بالا رفت .

سفارشات جدید فولادنورد واصله به کارخانه کروپ که ۲۵٪ از آن متعلق به‌ایران است، رضایتبخش نیست و در سه‌ماهه سوم سال جاری سفارشات جدید این کارخانه ۱٦٪ کمتراز سه‌ماهه قبل بوده است.

پاسخ شهرداری تبریز به مطالب مربوط به ترمینال

مردم تبریز ورود و خروج اتوبوس‌ها را به ترمینال تقاضا کرده‌اند

جریده شریفه اطلاعات

خواهشمند است شرح زیر را در پاسخ‌به اعلامیه اعضاء اتحادیه بنگاه های مسافربری تبریز که در صفحه ۱۹ اطلاعات روزسه‌شنبه ۲دیماه ۵٤ درج گردیده است امر بدرج فرمائید.

مجمل اظهارات آقایان این است که ایجادمحلی بنام‌ترمینال در تبریز ترافیک شهر رابوضع نامطلوب سابق برمیگرداند واگر قرار باشد اتوبوس های مسافربری بداخل شهر بیایند چرا به گاراژهای سابق خودمان نیایند و اظهاراتی ازاین قبیل ...

ایجاد ترمینال در مرکز شهر بدستور یك فرد یایك مقام‌یا ثمره تشبث‌و تلاش عده‌ای بنام اتوبوس‌دار نیست، چرا آقایان برای تامین هدفهای خاصی‌قلب ماهیت می‌نمایند .ایجاد ترمینال در محلی که اینك‌تاسیس یافته تجویز طرح جامع شهر است و سوابق ایجاد و تاسیس آن‌بقرار زیر است:

۱ـ برابر دعوتنامه شماره ۲۷۱۱۰ـ ۲۲٫۵٫۴۷ استانداری ، کمیسیونی باحضور تیمسارسپهبد مبین ریاست عالیه هیات‌بازرسی شاهنشاهی وجناب آقای استاندار وقت و مقامات کشوری و لشکری استان و نمایندگان سندیکای مسافربری های تبریز تشکیل و تصمیم گرفته شده است‌که ترمینال‌تبریز درمنطقه‌ای که‌در نقشه جامع شهر وسیله مهندسین تهیه نقشه جامع تعیین شده ایجاد گردد.

۲ـ برابر اظهار نظر مهندسین تهیه نقشه جامع شهروتصویب نامه شماره ۱۳٤۳ ـ۱۱٫۱۱٫۴۹ انجمن‌شهرو موافقتنامه شماره ٤۵٦۳ـ۲۲٫۱۱٫۴۹ استانداری .

شهرداری تبریز دراجرای‌تبصره ۲ماده ۱٦ قانون نوسازی وعمران شهری تاسیس ترمینال مرکزی‌را واقع در بخش ۷ خیابان‌سرلشکر امین با حدودو نقشه معین اعلام و اقدام لازم جهت خرید املاك مالکین که در محدوده ترمینال تبریز قرار میگرفت بعمل آورده است.

۳ـ برابر پروانه شماره ۵٦۱ـ ۵۰٫۳٫۳۰ احداث‌ساختمان‌ترمینال تحت نظر شهرداری تبریزشروع گردیده است.

٤ـبرابر دعوتنامه شماره۳٤۳۵٤ـ ۴۹٫۹٫۸ استانداری آذربایجان کمیسیونی با حضور مقامات مسئول استان تشکیل وتصمیم گرفته شده است تاروزی که ساختمان ترمینال در محل تعیین شده انجام نیافته‌است مسافرین در جنب باغ گلستان و مقابل ترمینال مرکزی اقدام به سوار و پیاده کردن مسافرین بنمایند این تصمیم بانظارت شهرداری و شهربانی آذربایجان اجراگردیده است.

۵ـ در خلال ساختمان وپایان « ترمینال » تبریز عده‌ای از نمایندگان گاراژ های کشور در مقام اعتراض به تصمیمات‌متخذه از ناحیه مقامات استان برآمده و با ارسال نامه شکایاتی مطرح کرده‌اند که باین شکایات رسیدگی‌شده‌و ازطرف نخست ـ وزیری طی نامه شماره ۵۰۲۵۲ـ ۵۲٫۱۲٫ه باستانداری دستورداده شده است که‌علل و لزوم‌استفاده ازاین ترمینال به اتحادیه‌گاراژ داران تفهیم گردد.

٦ـ تیمسار ریاست شهربانی کل‌کشور نیز طی نامه شماره ۳۲۲ـ٤۲ـ۲ـ۷ـك ۵۲٫۱۲٫۱ اعلام داشته‌اند که‌تلگرافی به شهربانی تبریز دستور استفاده ازترمینال راداده‌اند وطی همان نامه‌توضیح داده‌اند که به شهربانی محل‌تاکید شده است که جهات و علل‌لزوم استفاده از ترمینال به آقایان تفهیم گردد .

واین چه ادعائی است که می گویند گردش کارترمینال‌ترافیك شهر را بوضع نامطلوب سابق برمیگرداند . ترمینال مقبول‌ترین راه حل ترافیك شهر است که تمام دنیا آنرا پذیرفته‌است .

چگونه‌ما ادعا می‌نمائیم که‌ترمینال وضع را نامطلوب خواهد نمود و این که ادعا و تقاضا شده است باتصمیم اخیر که‌در واقع‌اتوبوس ها بداخل شهر میایند چرا هر اتوبوس بمحل گاراژ سابق‌خود نیاید، این نوع ادعا و تقاضا کاشف ازاین است که اصولا فلسفه و حکمت ترمینال برای آقایان مفهوم و معلوم نیست ویا هست منتهی منافع و اغراض شخصی باعث کتمان آن است .

از همه مضحك ترآن قسمت از اعلامیه است که میگویند چرا مردم تقاضای‌ورودو خروج‌اتوبوس ها از ترمینال را ننموده‌اند و به تقاضای اتوبوس داران این‌تصمیم گرفته شده است. اگر حمل بر مبالغه نباشد تصادفا تنها عامل‌و یاعلت عمده که باعث این تصمیم در کمیسیون شده است،ناراحتی مردم درخارج از دروازه تهران است که‌به‌شهادت همه اعضاء آن اتحادیه که این اعلامیه‌راانتشار داده‌اند منطقه مزبور در بین مردم به « اسیر آباد » معرفی شده بود.

اجمالا کار ترمینال بامید خدا قبل از هر چیز تامین رفاه مردم ونجات مردم از بلاتکلیفی و حل مشکل مسافرت آنان در دروازه خارج شهرو سپس آغاز کارنظم وترتیب دادن اصولی‌بترافیك شهر می‌باشد واین کار مطلقا مفهوم آن اجازه تاسیس گاراژ ها در داخل شهر نیست و حتی همزمان با این تصمیم ، تصمیم موکد دیگر در کمیسیون گرفته شدکه بقیه دفاتر گاراژهای موجود در داخل شهر بخارج شهر منتقل گردند ودر اجرای این تصمیم اخطار لازم به‌گاراژ داران مزبور شده‌است.

بااستفاده از فرصت ، اضافه مینماید که دو ترمینال دیگر در منتهی الیه شرقی‌و غربی شهر مطابق طرح جامع پیش بینی گردیده است که آقایان بهتر است بجای ایجاد مشکل ، در مسیر حل مشکل فکر فرمایندو باسرمایه‌گزاری نسبت به‌احداث دو ترمینال دیگر اقدام نمایند.

شهردار تبریز. حمیدوارسته
۷۳۷۲

انجمن متخصصین بیماریهای زنان و مامائی ایران
جمعیت ملی مبارزه با سرطان
دانشکده پزشکی رازی

اولین سمینار بیماریهای ترفوبلاست
۵-۷ اسفندماه ۱۳۵۴
سالن مرکزی بیمارستان جهانشاه صالح

دانشکده پزشکی رازی باهمکاری جمعیت ملی مبارزه باسرطان وانجمن متخصصین بیماری های زنان ومامائی‌اولین سمینار بیماریهای‌ترفوبلاست را بمدت سه‌روز برگزار مینماید .

در دوروز اول اصول کلی و پیشرفت های‌نوین بیماریهای ترفوبلاست وسیله اساتید فن‌ومتخصصین بازگو میشود . روز سوم اختصاص به بحث آزاد خواهد داشت که همکاران کارهای تازه و ابتکاری خودرا در زمینه بیماریهای زنان ومامائی و مشکلاتی را که درعمل باآن روبرو شده‌اند مطرح‌نمایند .

افراد مایل بایراد سخنرانی درمورد تحقیقات وبررسی شخصی ویامعرفی مورد جالب ، میتوانند متن سخنرانی خودرا حداکثر تاآخر دیماه ۱۳۵٤ به‌آدرس :

تهران ـ خیابان شاهرضا ـ پلاك ۹۵۹ بیمارستان جهانشاه صالح دبیرخانه بیماریهای ترفوبلاست ارسال دارند .

کارنامه زنان ...

بقیه‌از صفحه۲۱

دستی وعکاسی کارهای تازه‌یی معرفی شده بود .

دربخش عکاسی‌کارهای‌خانم ها: نادره‌انور، مریم زندی و سودابه قاسملو دیدنی بود . عکسهای سودابه‌قاسملو ناظر برجریانهای خبری‌بود و ازنظر مضمون یابی وکیفیت چاپ خوب بود.

مریم زندی ونادره‌انور را باید جزوبهترین عکاسان زن دانست که‌کارشان ازنظرکیفیت هنری درحدی والااست. می شود گفت بخش عکاسی ،این نمایشگاه را از کهنگی نجات داده بود.

دستکار های هنر های‌دستی که‌توسط زنانی که در مراکز رفاه خانواده کارمی کنند‌دید آمده اگرچه بهترین کارها در زمینه نبود ،اماوجود این‌آثار را مدیون مراکزی هستند که فرصت مناسبی برای زنان‌در این زمینه پیش آورده است. کارهای‌دستی‌که‌ازمجموعه‌نی‌نی جهانبانی‌وفریدون‌آو و امگرفته شده بود نمونه های خوبی ازسوزن دوزی وگلدوزی و کارروی پارچه بود.

کاش زنان هنرمند ماهمت بیشتر میکردندتابهترین‌آثارشان را درنمایشگاه زن و هنر آنهم درسال زن عرضه کنند.

ن.و .اورگانون مقیم اوس در هلند

صاحب اختراع «لام‌آزمایش جهت تشخیص بیماری» ثبت شده در ایران بشماره ۹۰۳۷ اجازه بهره برداری از اختراع مزبور را باشخاص ذینفع عرضه مینماید،

برای کسب اطلاع بیشتر بدفتر حقوقی‌ر. آقابابیان وهمکاران‌خیابان شاه‌کوچه‌نوبهارشماره ۱۸ مراجعه‌شود.

یونایتد استیت بوراك‌اند کمیکال کورپوریشن مقیم لوس‌آنجلس در امریکا

صاحب اختراع «دی نیتروفنیلند دیامین جانشین شده و استفاده از آنهابعنوان مواد منهدم کننده نباتات وطریقه تهیه آنها» ثبت شده در ایران بشماره ۹۰۱۷ اجازه بهره‌برداری از اختراع مزبوررا باشخاص ذینفع عرضه مینماید.

برای کسب اطلاع بیشتر بدفتر حقوقی‌ر. آقابابیان وهمکاران‌خیابان شاه‌کوچه‌نوبهارشماره ۱۸ مراجعه‌شود.

شریکو لیمیتد مقیم لوزرن در سویس

صاحب اختراع «بیپریدیل استرهای اسید های دی ایزوسیکیك گلیکولیك وطریقه تهیه‌آنها» ثبت‌شده درایران بشماره ۷۷٤۳ اجازه بهره برداری از اختراع مزبور راباشخاص ذینفع عرضه مینماید.

برای کسب اطلاع بیشتر بدفتر حقوقی‌ر. آقابابیان وهمکاران‌خیابان شاه‌کوچه‌نوبهارشماره ۱۸ مراجعه‌شود.

سوپر یورکنتینتال کورپوریشن مقیم هیکوری‌امریکا

صاحب اختراع «سیستم تلفن باتسهیلات مخصوص جهت مشترك اضافی خط اصلی» ثبت‌شده درایران بشماره ۷۱٦٤ اجازه بهره‌برداری از آن راباشخاص ذینفع عرضه مینماید.

برای کسب اطلاع بیشتر بدفتر حقوقی‌ر. آقابابیان وهمکاران‌خیابان شاه‌کوچه‌نوبهارشماره ۱۸ مراجعه‌شود.

ساندوز لیمیتد مقیم‌بال در سویس

صاحب اختراع «بازار حفرچاه درخشکی» ثبت‌شده درایران‌بشماره ۹۵۳۰ اجازه بهره‌برداری ازآنرا باشخاص ذینفع عرضه مینماید.

برای کسب اطلاع بیشتر بدفتر حقوقی‌ر. آقابابیان وهمکاران‌خیابان شاه‌کوچه‌نوبهارشماره ۱۸ مراجعه‌شود.

اسوپرداکشن ریسرچ کمپانی مقیم هوستون درامریکا

صاحب اختراع «دستگاه اندازه‌گیری وزن» ثبت‌شده درایران به شماره ۸۹۷۷ اجازه بهره‌برداری از آنرا باشخاص ذینفع عرضه مینماید.

برای کسب اطلاع بیشتر بدفتر حقوقی‌ر. آقابابیان وهمکاران‌خیابان شاه‌کوچه‌نوبهارشماره ۱۸ مراجعه‌شود.

آـ ٤۰٤۸۲

اسوپرداکشن ریسرچ کمپانی مقیم هوستون درامریکا

صاحب اختراع «منبع امواج زمین لرزه جهت استفاده در موقعیت های دریائی» ثبت‌شده درایران بشماره ۷۶۹۳ اجازه بهره برداری از آنرا باشخاص ذینفع عرضه مینماید.

برای کسب اطلاع بیشتر بدفتر حقوقی‌ر. آقابابیان وهمکاران‌خیابان شاه‌کوچه‌نوبهارشماره ۱۸ مراجعه‌شود.

کنستانتین گراف‌فن برکهیم مقیم ونهیم درآلمان

صاحب اختراع« اصلاحات دردستگاه مربوط به تهویه وسائطنقلیه بوسیله برق یا اصلاحات مربوط به‌آن»ثبت شده درایران بشماره ۷۶۷۹ اجازه بهره برداری ازآن راباشخاص ذینفع عرضه‌مینماید.

برای کسب اطلاع بیشتر بدفتر حقوقی‌ر. آقابابیان وهمکاران‌خیابان شاه‌کوچه‌نوبهارشماره ۱۸ مراجعه‌شود.

آـ ٤۰٤۷۰

کمیشی ورك مونشن مقیم مونیخ در آلمان

صاحب اختراع «طریقه دانه‌دانه کردن (گرانولاسیون) بحالت خشك» ثبت‌شده درایران بشماره ٦٦۲۱ اجازه بهره‌برداری از آنرا باشخاص ذینفع عرضه مینماید.

برای کسب اطلاع بیشتر بدفتر حقوقی‌ر. آقابابیان وهمکاران‌خیابان شاه‌کوچه‌نوبهارشماره ۱۸ مراجعه‌شود.

آـ ٤۰٤۷۱

ساندوز لیمیتد مقیم‌بال در سویس

صاحب اختراع «اصلاحات در مشتقات کینالدین یا اصلاحات مربوط به آنها» که درایران تحت‌شماره ۳۹۹۰ بثبت‌رسیده است اجازه بهره‌برداری از اختراع مزبور راباشخاص ذینفع عرضه مینماید.

برای کسب اطلاع بیشتر بدفتر حقوقی‌ر. آقابابیان وهمکاران‌خیابان شاه‌کوچه‌نوبهارشماره ۱۸ مراجعه‌شود.

آـ ٤۰٤۷۷

ساندوز لیمیتد مقیم بال‌سویس

صاحب اختراع «ترکیبات جدید هتروسیکلیك حاوی نیتروژن(ازت) وطریقه‌ای برای تهیه آن» که‌درایران تحت‌شماره ٤۰۲۲ به ثبت رسیده است اجازه بهره‌برداری از اختراع‌مزبور راباشخاص ذینفع عرضه مینماید.

برای کسب اطلاع بیشتر بدفتر حقوقی‌ر. آقابابیان وهمکاران‌خیابان شاه‌کوچه‌نوبهارشماره ۱۸ مراجعه‌شود.

آـ ٤۰٤۷۸

مولر کمپانی مقیم دکاتور در امریکا

صاحب‌اختراع «ترتیب اتصال قفل وبست قابل جداکردن» ثبت‌شده در ایران بشماره ۹۱۲۱ اجازه بهره‌برداری از آنرا باشخاص ذینفع عرضه مینماید.

برای کسب اطلاع بیشتر بدفتر حقوقی‌ر. آقابابیان وهمکاران‌خیابان شاه‌کوچه‌نوبهارشماره ۱۸ مراجعه‌شود.

آـ ٤۰٤۷۹

اپتی‌هلدینك مقیم گلاروس در سویس

صاحب اختراع «طریقه ودستگاه برای دوختن رده‌های حلقه‌ای‌دسته شونده درزبانه بستهای لغزنده (زیپ)درموقع ساخت بست‌های مزبور» ثبت‌شده درایران بشماره ۹۱٤۵ اجازه بهره‌برداری از آنراباشخاص ذینفع عرضه مینماید.

برای کسب اطلاع بیشتر بدفتر حقوقی‌ر. آقابابیان وهمکاران‌خیابان شاه‌کوچه‌نوبهارشماره ۱۸ مراجعه‌شود.

آـ ٤۰٤۸۰

جنرال اویل تولزاینك مقیم پرووا‌وتا در امریکا

صاحب اختراع «طریقه‌تهیه ٤ـدستیل‌ایپیوفیلوتوکسین ـپنتا ـ دی‌ـ اتیلیده گلوکوزید»که درایران تحت‌شماره ۷۱٦٤ به‌ثبت رسیده‌است اجازه‌بهره‌برداری از اختراع مزبور را باشخاص ذینفع عرضه‌مینماید.

برای کسب اطلاع بیشتر بدفتر حقوقی‌ر. آقابابیان وهمکاران‌خیابان شاه‌کوچه‌نوبهارشماره ۱۸ مراجعه‌شود.

نمایشگاه آخرین کشفیات باستانشناسی

سفری به ایران ۶۰۰ هزار سال پیش

بازدید از نمایشگاه آخرین کشفیات باستانشناسی تا جمعه نوزدهم دیماه تمدید شد.

نمایشگاه که آخرین یافته‌های باستان شناسی در سالهای ۱۳۵۳ و ۱۳۵۴ را در بردارد همه ساله همزمان با مجمع سالانه کاوشها وپژوهشهای باستانشناسی برپا می‌شود و امسال حاصل کار کاوش و بررسی بیست و سه هیئت ایرانی و خارجی را که در این دوسال بدست آمده به تماشا گذاشته‌اند.

نمایشگاه نمودار بیش از ۶۰۰ هزار سال تاریخ است و عرضه کننده بیش از چهار صد شیئی با ارزش است که قدیمی‌ترین آنها هزار سال قدمت دارد.

مهمترین شیئی که عرضه شده در نمایشگاه از تپه چغامیش کشف شده است. این شیئی ظرفی است ازقیر که دارای یک آبریز بشکل بز است که بر روی دوپای عقب خود ایستاده است. این ظرف که در نهایت ظرافت و زیبائی ساخته شده متعلق به هزاره سوم قبل از میلاد است.

این نمایشگاه در طبقه همکف موزه ایران‌باستان‌برپا شده‌است.

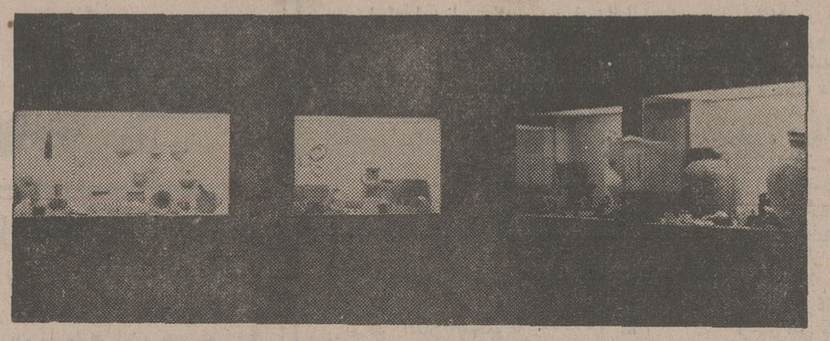

نمائی از نمایشگاه آخرین کشفیات باستانشناسی

ستارهٔ بخت شما

- فروردین ـ به تنهائی برای انجام کارها اقدام‌نکنید ـ یک نگرانی موقت ازطرف یکی ازدوستان برای‌شما ایجاد می‌شود.
- اردیبهشت ـ در تنظیم و تهیه برنامه‌ها کمی حوصله داشته باشید ـ موضوعی مربوط بگذشته نگرانتان می‌کند.
- خرداد ـ تغییراتی مثبت و خوش‌فرجام را برای شما پیش‌بینی میکنیم. با ماجرای جالبی روبرو میشوید.

تیر ـ خبر موفقیت یکی از نزدیکان باعث خوشحالی شما میشود ـ ساعات‌ولحظات دلپذیری‌در انتظارشماست.

- مرداد ـ از همکاری و مشورت فامیل در کارهای تجارت ضرر نمی‌کنید ـ پیشنهاد خوبی دریافت می‌کنید
- شهریور ـ در زندگی خصوصی‌تان تحولی خوشایند صورت میگیرد. در مورد دوست تازه خود بیشتر مطالعه کنید.
- مهر ـ در زمینه کار و یا تحصیل در موقعیت‌مناسبی قرار میگیرید. با یک آشنای قدیمی ملاقات‌می‌کنید.
- آبان ـ عدم موفقیت نباید شما را دلسرد و بدبین‌کند ـ مطمئن باشید که درآینده نتیجه دلخواه عایدتان خواهد شد.
- آذر ـ در محیط خانه از آرامش مطلوب برخوردار می‌شوید کمی عجول هستید و زود قضاوت می‌کنید.
- دی ـ فعالیتهای شما درجنبه‌های‌کاری صورت‌مثبت‌تری بخود میگیرند. بیک مهمانی دعوت میشوید.
- بهمن ـ خبرهای شربخش و شیرینی خواهید شنید که قلبتان را گرم می‌کند. بناچار پولی را از دست می‌دهید.
- اسفند ـ نسبت به کاریکه درپیش است عجله نداشته باشید ـ در انجام امر مهمی موفق میشوید.

رقابت برای «اکران» عید

گوگوش

فروزان

شورانگیز طباطبائی

بهروز وثوقی

ناصر ملک مطیعی

فردین

از یکی دو سال قبل رسمی پدیدآمده که چند استودیوی‌فیلم ساز ضمن کارهای متداول به‌تهیه فیلمهائی مخصوص نمایش در اکران نوروز سینماها می‌پردازند واینکار از برنامه‌های اصلی این استودیوهاست. در دو سال گذشته ازاین‌رده، فیلمهای‌مهم آمریکائی و همسفر که باشرکت گوگوش وبهروز وثوقی ارائه شد پرفروش‌ترین فیلمهای‌سینمائی بودند وبعد از آن فیلم اوستا کریم که با شرکت شورانگیز طباطبائی وناصر ملک مطیعی غرضه شد قرار داشت.

دراکران نوروز آینده نیز سینماهای تهران و شهرستانها در تصرف فیلمهائی با شرکت‌اینان خواهد بود. فیلم «ماه منعکس» ساخته‌ی فریدون گله با شرکت بهروز وثوقی و گوگوش و «شادیهای زندگی» باشرکت‌ناصر ملک مطیعی و شورانگیز.

در ضمن امسال‌ورود فروزان و فردین بافیلم قرار بزرگ به اکران‌سینماهای‌تهران و شهرستان ها رقابت تازه‌ای را در سینما پدید می‌آورد.

فیلم «قرار بزرگ» با سرمایه فردین وفروزان و بهکارگردانی فردین در دست تهیه است وبرای نمایش در نوروز آماده می‌شود.

جدول عادی

شماره ۹۲۲۸

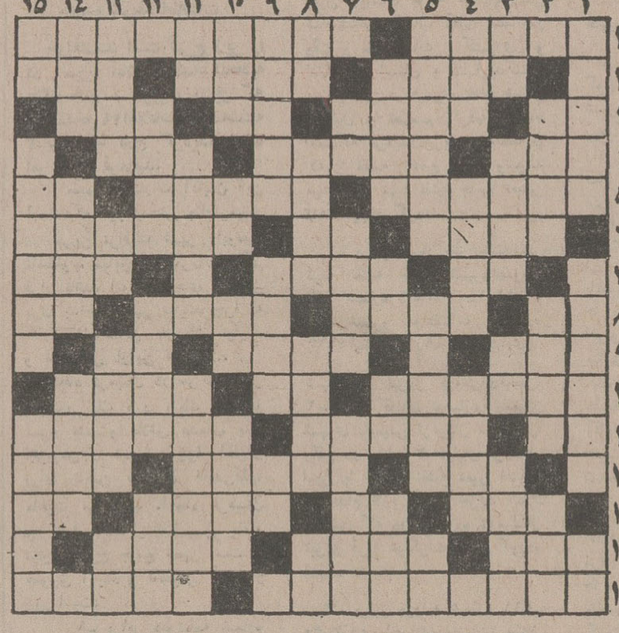

افقی :
۱ـ عاشق هلن بود و به خاطر عشقش تروارا تسخیر نمود ـ از شاعران مشهور قرن دهم که از شاهکار های‌او ترکیب بندی‌است‌که درادبیات ایران نظیر ندارد ۲ـ همیشگی ـ از آلات طرب ـ دیگر سرکشی نمیکند ۳ـ جنس قویتر ـ گیاهی که از ریشه‌اش رنگ میگیرند ـ برج قدیمی فرانسه ـ گودی روی شکم ٤ـ از کارخانه های ماشین سازی اروپا ـ دونفر که برای انجام کاری سوگند خورده باشند ـ عرصه بلبل است در فصل بهار ٥ـ شهری در ایران ـ قسمتی از راه پله ـ ویتامینی است ٦ـ آهستگی ـ بلی بزبان روسی ـ سالیکه گذشت ۷ـ حرف همراهی ـ دیوار قلعه ـ از نقاط دیدنی شیراز ۸ـ تردستی در کار ـ کارش روایت کردن است آنچه‌مربوط به دریاست ـ واحد پول ژاپن ۹ـ تنهای تنهاست ـ پول‌خرد خودمان ـ اخر ۱۰ـ ثروتمند است و متمکن ـ ترس زائو از اوست . سپردنش‌به دست جراح بین خانمها مد شده ۱۱ـ اگر ـ درویش است و از دنیا گذشته ـ به ارزوی دل رسیده ۱۲ـ ماشینی در ارتش ـ از آنان چشم یاری داریم ـ نوعی تسبیح باشد ۱۳ـ علاقه و رغبت زیاد به کاری ـ طرف وجهت ـ در پیش گرفتن راهی ـ خوابش خیلی حرفدارد ۱٤ـ عضوی در درون ـ قوه سخن‌گوئی ـ اصطلاحی در بازی پوکر ۱۵ـ سلسله جبالی در ایران ـ حرفه‌ایست.

عمودی :
۱ـ خانم جوراب این چنین می‌پوشد ـ با مور گنتوگوها داشت‌وزبان حیوانات‌میدانست ـ دهان پرنده ۲ـ یکی از دستها ـ کارش حیله‌گری است ـ شوخ طبع ترین نویسنده ۳ـ اثر ـ دوست خاموش ـ دانه خوشبو ـ ظاهر لباس را تشکیل داده ٤ـ در کنار که باشد نیکوست ـ میوه فصل ـ کو ساعتی که چنین کار کند ؟! ٥ـ ازگلهای‌گلدانی ـ برای‌دفع‌صفرا تجویز میکنند ـ گاهی برای رفع دلخوری میزنند ٦ـ در وقت زایمان وجودش ضروری می‌افتد ـ از کشیدنی ها ـ رودی در اروپا ـ به دخالت‌در انتخابات آمریکا متهم شده بود ۷ـ وای از سیاهش ـ از رونق نیفتاده ـ به دور خانه‌می‌کشند ۸ـ آزاد مرد ـ امر به سپردن میکند ـ توانائی ـ بوی‌رطوبت ۹ـ ساعتی که در تاریکی هم بکار می‌اید ـ مزاحم معروف گردن ـ خاک کوزه‌گری ۱۰ـ موی گردن اسب ـ صحبت خودمانی ـ مساله را چنین‌باید گرد ـ خربزه‌نارس ۱۱ـ تکرار یکحرف ـ یکی یک دانه از داشتن آن محروم است ـ به خانه‌شوهر رفته‌اند ۱۲ـ فرزند شمشیر ـ سایه پدر از سرش برفته ـ یکی از نواحی تهران ۱۳ـ اسوده و راحت شدن ـ پسوندمانند ـ آنچه مربوط به هنر است ـ علامت جمع ۱٤ـ کنام سیمرغ بود ـ زخمش هلاک میکند ـ سهل و آسان ۱۵ـ دریا ـ عمری از او گذشته ـ یکی از انواع غذا که با تخم مرغ درست میکنند.

حل جدول شماره ۹۲۲۷

جدول ویژه

شماره ۵۸۸

افقی :
۱ـ بازرگانان پیشه کرده‌اند ـ از بقراط حکیم به یادگارمانده و پزشکان به آن وفادارند ۲ـ نام بحری از بحور شعر ـ خدا ندارد ـ سرشت و ذات ۳ـ یازده ـ جای آرام و قرار ـ بلی به زبان انگلیسی ـ شقه شده ٤ـ حمله ناگهانی ـ پارک معروف مادرید ـ اتاق کوهی ٥ـ عسل باشد ـ شهر گرما ـ فاصله را میرساند ٦ـ نام‌اسبی که‌پیامبراکرم درشب‌معراج برآن نشستند ـ اصل هرچیز ـ در شجاعتشان شک نیست ۷ـ گاهی میسوزد ـ سنگ مرمر ـ جلو ۸ـ پرمژده و افسرده ـ خرما فروش ـ پوچ وبی‌اساس ـ علامت جمع ۹ـ ضایع و باطل ـ علم ادب میداند ـ دباغی کردن پوست ۱۰ـ بلند پایه ـ زیر پا مانده ـ زبان باشد ۱۱ـ پرحرف میزند ـ در راه از دنیا رفتگان باید کرد ـ نام دیگر تریاک ۱۲ـ برای بیهوشی بکار می‌آید ـ مرض سیاه زخم ـ حیله ومکر ۱۳ـ مستی ـ دلاور ـ خوب و پسندیده ـ رودی دراروپا ۱٤ـ هم صحبت برهمن ـ اسلحه‌ساز ـ چادر را سرپا نگهمیدارد ۱۵ـ اثری از جکلدن ـ زنان.

عمودی :
۱ـ درود ها و سلامها ـ نوعی نژاد مرغ که خوش‌گوشت است ـ دانا ۲ـ خرگوش ـ پوشاننده ـ با برگ که باشد انسان رابیادجنگ می‌اندازد ۳ـ ضمیریست ـ فن و طریقه ـ نیم صدای بره ـ محکم و استوار ٤ـ فرشته‌یی در دین زرتشت ـ رقصی است ـ از گلهای باغچه‌ای ٥ـ اندک اندک و جدا جدا ـ نویسنده کتاب خسیس ـ بلای معروف ٦ـ ریشه رناس ـ خدای خورشید در مصر قدیم ـ برابر ـ سست و بی‌حس ۷ـ گوشت ترکی ـ نوعی گل سرخ رنگ است ـ در قمارخانه ها پولی است که روی میز با کارا می‌گذارند ۸ـ مثل و مانند ـ خدای قادر مطلق درهند ـ حرفی درزبان یونانی ـ روزیکه‌گذشت ۹ـ تل و تپه ـ گریه و زاری کردن ـ گریز و نفرت ۱۰ـ شهر زیبائی در فرانسه ـ دوستی و عشق ـ از دریاست و به دریا میرود ـ پیامبری ۱۱ـ ویران کردن ـ دارویی خوشبو که از عود وعنبر درست کرده باشند ـ تغار کلی ۱۲ـ حزب معروف المانی ها ـ سهل و آسان ـ زدن‌شاخه‌های زائد درخت ۱۳ـ کارگر مزد بگیر ـ رودی در اروپا ـ سپاسگزار ـ کجاست ۱٤ـ از خود راضی بیشتر میزند ـ نو است و کهنه نیست ـ خبر خوش ۱۵ـ قصد و اراده ـ بر روی زخم می‌بندند ـ کوره است و آتشخانه.

حل جدول شماره ۵۸٤

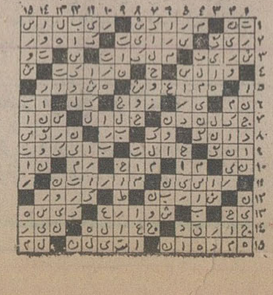

برنامه‌های تلویزیونی زیر از طرف سازمان رادیو تلویزیون ملی ایران اعلام شده‌است مسئولیت هرگونه تغییر در ساعات و چگونگی برنامه‌ها باآن سازمان است

برنامه اول کانال ۷

سه‌شنبه
۱۶ـ۳۰ اخبار
۱۶ـ۳۵ برنامه کارگر
۱۷ـ۰۰ نقالی
۱۷ـ۱۱ برنامه کودکان
۱۸ـ۲۰ اخبار استان
۱۸ـ۳۰ برنامه آموزشی
۱۸ـ٤۵ اخبار ورزشی
۱۹ـ۰۰ خانواده
۱۹ـ۳۰ موسیقی‌ایرانی
۲۰ـ۰۰ مشروح اخبار
۲۰ـ٤۵ تلخ و شیرین
۲۱ـ٤۰ آقای مربوطه
۲۱ـ٤۵ ادب امروز
۲۲ـ۱۵ کانن

نیمروز چهارشنبه
۱۲ـ۰۰ اخبار
۱۲ـ۰۵ روزهای زندگی
۱۲ـ۳۰ دانش
۱۲ـ۵۵ ترانه‌های ایرانی
۱۳ـ۱۰ پیشتازان فضا
۱٤ـ۰۰ اخبار

برنامه دوم کانال ۹

سه‌شنبه
برنامه بین‌المللی
۱۶ـ۰۰ دنیای‌اطراف ما
۱۶ـ۳۰ اخبار
۱۶ـ۳۳ باگالوها
۱۶ـ٤۵ سفر
۱۷ـ۲۰ دختری از اوبنیون
۱۷ـ٤۵ فیلمهائی از ادبیات کلاسیک
۱۸ـ۱۱ خیابان‌های سانفرانسیسکو
۱۹ـ۰۰ اخبار
برنامه عادی
۱۹ـ۱۵ موسیقی و تصویر
۱۹ـ۳۰ اتاق اخبار
۱۹ـ۳۵ آخرین بازماندگان موهیکانها
۲۰ـ۲۵ هفت‌تار چنگ
۲۰ـ۵۷ قانون دوست‌شماست
۲۱ـ۰۰ اخبار از برنامه دوم
۲۲ـ۰۰ فیلم هفته : «ملکه تالار رقص»

تلویزیون امریکا

سه‌شنبه
۱۶ـ۱۸ تلویزیون آمریکا
۱۶ـ۲۵ خیابان سسام
۱۷ـ۲۱ سندباد
۱۷ـ۳۱ وایت‌ارپ
۱۷ـ۵۵ آگهی
۱۸ـ۰۰ اخبار
۱۸ـ۳۰ یادداشت برنامه‌ها
۱۸ـ٤۰ سکوت
۱۹ـ۰۵ فیلم سینمائی
۲۰ـ٤۲ جانی‌مان
۲۱ـ۰۵ سالروز شادی
۲۱ـ۵۵ آگهی
۲۲ـ۰۰ اخبار
۲۲ـ۱۵ بوکس
۲۳ـ۰۵ بحث

کاشی سندی
کاشی سندی
پیشرو صنعت سرامیک ایران

کنفدراسیون هنرمندان تشکیل شد

تشکیل کنفدراسیونی برای هنرمندان مشتمل از انجمنهای متعدد برای دست اندرکاران سینما و هنرمندان طرح‌ریزی وآماده شد که به تدریج به مرحله عمل درآمد و در حال حاضر چند انجمن از این کنفدراسیون دائر و بقیه‌آنها بزودی تشکیل میشود.

این‌انجمنها با انحلال‌اتحادیه تهیه کنندگان فیلمهای فارسی، اتحادیه‌وسندیکای سینماداران وسندیکای هنرمندان، بوجود آمده فعالیت خود را در کار تهیه فیلم بازیگری، کارگردانی، گویندگی و سایر رشته‌ها گسترش میدهد.

از آغاز اجرای این طرح، تاکنون انجمنهای متعددی کار خود را آغازنموده وانتخابات در آنها انجام شده است که به ترتیب در انجمن تهیه کنندگان مهدی میناقیه بعنوان رئیس وعباس شباویز بعنوان دبیر ـ در انجمن کارگردانان محمد متوسلانی رئیس وسعید مطلبی دبیر ـ در انجمن کارگردانان حمید قنبری رئیس ومنوچهر فریددبیرو درانجمن سینماگران عطاءاله روحانی رئیس و شاپور کیائی بعنوان دبیر انتخاب شده‌اند ضمنا بر کار هریک از انجمنها یک هیئت مدیره نظارت خواهد داشت که انتخاب شده‌اند.

هم‌اکنون انتخابات سایر انجمنها. فیلمبرداران، گویندگان خوانندگان، نوازندگان، سرایندگان و غیره کم‌بتدریج آمادگی پیدا می‌کنند در محل سندیکای هنرمندان انجام میگردد.

اطلاعات

ایرانیان مقیم خارج از کشور

ایرانیان مقیم خارج از کشور از طریق اطلاعات هوائی درجریان اخبارورویدادهای کشورمان ایران قرار میگیرند و مشتاقانه این نشریه پرخبر و پرمطلب را مطالعه میکنند

شما هم اطلاعات هوائی را برای دوستان و بستگان خود آبونه شوید

تلفن آبونمان ۳۱۱۰۷۱ ـ ۳۱۱۰۸۱

گروه نمایش سازمان تلویزیون ملی ایران

برگزاری سمینار تئاتر شهرستان را از ۲ تا ۱۲ فروردین سال ۱۳۵۵ اعلام مینماید، همزمان با برگزاری این سمینار گروه های تئاتر شهرستان در تهران برنامه خواهند داشت. ازهمه‌هنرمندان بویژه دست اندرکاران تئاتر دعوت می شود، برای برگزاری شایسته این برنامه با ماهمکاری نمایند. برای اطلاع بیشتر به نشانی : خیابان پهلوی ـ جنب‌خیابان‌آریامهر ـ کوچه بوعلی‌شماره ۱ تماس بگیرید ۲۰۱۶۰ م‌الف

تبریکات

سرکار خانم دکتر اشرف نوع بشری

با تلاش بی شائبه‌شما «خانم‌جهانبخش» زندگی‌اش رابازیافت سپاسگزار زحمات صمیمانه شما هستیم.

حسین فکری ـ داود جهانبخش

جناب آقای سعیدی

ارتقاء درجه جنابعالی را تبریک‌عرض مینمایم، آرزومندم مثل همیشه سربازی نمونه برای شاهنشاه آریامهر و مردم ایران باشید.

خرم‌آباد لرستان ـ حاج علی رحیم یاوری

جناب آقای جواد حقیری

ارتقاء درجه جنابعالی راتبریک عرض نموده، امیدواریم در راه خدمت به شاهنشاه آریامهر و کشور عزیز موفق باشید.

کرمانشاه ـ مصطفی اشجاری و بانو

جناب آقای کاوه

ارتقاء درجه جنابعالی را تبریک گفته توفیق شما را در راه خدمت به شاهنشاه و ملت ایران از خداوند بزرگ‌مسئلت دارم.

خرم آباد لرستان ـ حاج عیسی رحم یاوری

جناب آقای دکتر هوشنگ شریفی وزیر محترم آموزش و پرورش

انتخاب آقای احمدصافی بمدیریت کل تربیت معلم رابه آنجناب تبریک عرض نموده توفیق خدمت به شاهنشاه‌آریامهر و ایران عزیز را برای جنابعالی و آقای صافی از خداوند مسئلت داریم.

صفائی ـ اخلاقی ـ اسدی ـ معظمی ـ حجتی

دوست عزیز آقای محمد موفق

ترفیع رتبه جنابعالی را تبریک میگویم.

غلامحسین خاتمی

آ ـ ٤٠٤٥٤

سینماکسری : پاپیون

برنامه سینماها

تماشای فیلمهائی که‌باعلامت (×) مشخص شده برای اشخاص کمتر از ۱۸ سال ممنوع است

★ انسان وحیوان ـ رنگی ـ سینماسکوپ
شهر قصه (۶۲۷۲۹۰) ۱۱ـ ۲ـ ٤ـ ٦ـ ۸ـ ۱۰

★ (×) باکره گناهکار ـ رنگی ـ لائورا آنتونلی
آتلانتیک (۶۲۷۱۷۱) ۱۵ر۱۱ـ ۱ر۱۰ـ ۳۰ر۳ـ ۳۰ر۵ـ ۳۰ر۷ـ ۹ر۳۰

★ ببر کاغذی ـ رنگی دیویدنیون
شهرفرنگ (۶۲۷۶۲۸) ۱۵ر۱۱ـ ۳ـ ۱۵ر۵ـ ۳۰ر۷ـ ۹ر٤۵

★ برزخ ـ رنگی ـ لوسین‌جان
شهر قشنگ (٤۷۷۷۷) ۱۱ـ ۱ـ ۳ـ ۵ـ ۷ـ ۹ر۱۵

★ برخورد کوتاه ـ رنگی ـ سوفیالورن
رادیوسیتی (٤۳۳۲۰) ۱۵ر۱۱ـ ۳۰ر۳ـ ۳۰ر۵ـ ۳۰ر۷ـ ۹ر۳۰

★ پاپیون ـ رنگی ـ استیومک‌کوئین
کسری (۸۲۶۹۳۹) ۱۰ـ ۱ـ ٤ـ ۷ـ ۹ر۳۰

★ تارزان وگنجهای حضرت سلیمان ـ رنگی ـ دیویدکارپنتر
سینه‌موند (٤۸۳۲۲) ۱۱ـ ۱ـ ۳ـ ۵ـ ۷ـ ۹

★ تیپلی ـ عقیلی ـ زری‌خوشکام ـ همایون
مولن‌روژ (۷۵۲۹۲۹) ۱۱ـ ۱ـ ۳ـ ۵ـ ۷ـ ۹
اروپا (۳۰۳۱۷۹) ۳۰ر۱۰ـ ۳۰ر۲ـ ۳۰ر٤ـ ۳۰ر٦ـ ۸ر۳۰
نیاگارا (٦٦۵۳۰۷) ۱۱ـ ۱ـ ۳ـ ۵ـ ۷ـ ۹ر۱۵
میامی (۷۵٤۳۲۹) ۱۱ـ ۱ـ ۳ـ ۵ـ ۷ـ ۹ر۱۵
الوند (۳۵٦۵۳۸) ۱۰ـ ۱۲ـ ۲ـ ٤ـ ٦ـ ۸ـ ۱۰
کیهان (۵٤٦۳٦۰) ۹ـ ۱۱ـ ۱ـ ۳ـ ۵ـ ۷ـ ۹
مارلیک (۹٦۳٦۱٦) ۱۱ـ ۱ـ ۳ـ ۵ـ ۷ـ ۹
ارانوس (۵۲۷۹۷۱) ۳۰ر۱۰ـ ۳۰ر۲ـ ۳۰ر٤ـ ۳۰ر٦ـ ۸ر۳۰
شهرام (۸٤٤۵۰٤۹) ۹ـ ۱۱ـ ۱ـ ۳ـ ۵ـ ۷ـ ۹
شرق (۵۳٤۰۲٤) ۱۰ـ ۱۲ـ ۲ـ ٤ـ ٦ـ ۸ـ
سیلو انا (۳٦۳۷۳۷) ۳۰ر۱۰ـ ۳۰ر۲ـ ۳۰ر٤ـ ۳۰ر٦ـ ۸ر۳۰

★ تصویر دوریان‌گری ـ رنگی ـ سینماسکوپ
ماژستیک (٦٦۸٤٦۱) ۱۱ـ ۱ـ ۳ـ ۵ـ ۷ر۱۵ـ ۹ر۱۵

★ جوان استثنائی ـ رنگی ـ جان‌مایکل وینسنت
شهرتماشا (۹۲۸٦۸٦) ۱۵ر۱۱ـ ۳۰ر۱ـ ۳۰ر۳ـ ۳۰ر۵ـ ۳۰ر۷ـ ۹ر۳۰

★ حقه‌های‌یکزن خوشگل ـ رنگی ـ سیلواکوشینا
کریستال (۳۱۷٦۷۵) ۱۰ـ ۱۲ـ ۲ـ ٤ـ ٦ـ ۸ر۱۵

★ دردسرشهرت ـ رنگی ـ جیانکارلو جیانینی
گلدن‌سیتی (٦٦۳۲٦۹) ۱۵ر۱۱ـ ۳۰ر۲ـ ۳۰ر۵ـ ۳۰ر۷ـ ۹ر۳۰

★ دختران بلا ، مردان ناقلا ـ گل‌پری جون
آسمان‌آبی (۳٤۱٦٦۸) ۹ـ ۱۱ـ ۱ـ ۳ـ ۵ـ ۷ـ ۹

★ سامورائی وکلانتر ـ رنگی ـ جولیانو جما
کاپری (۹۲۸٤۰۱) ۱۱ـ ۳ـ ۵ـ ۷ـ ۹ر۱۵

ریولی (۷۵۷۷۷۷) ۱۱ـ ۳۰ر۳ـ ۳۰ر۵ـ ۳۰ر۷ـ ۹ر۳۰

★ (×) سادیسم ـ رنگی ـ سینماسکوپ
ب.ب (۸۲۹٦٤۱) ۱۰ـ ۱۲ـ ۲ـ ٤ـ ٦ـ ۸ـ ۱۰

★ سپیده‌دم وداع ـ رنگی ـ ژان‌گابن
سانترال (۹۲۸٦۸٦) ۱۱ـ ۱ـ ۳ـ ۵ـ ۷ـ ۹ر۱۵

★ سوزن های‌طلائی ـ رنگی ـ سینماسکوپ
درو ازمطلائی (۳۵۲۱٦۰) ۹ـ ۱۱ـ ۱ـ ۳ـ ۵ـ ۷ـ ۹

★ سه‌اولاد ـ نوبر اصفهان
پردیس (۳۰٤۲۵۹) ۹ـ ۱۱ـ ۱ـ ۳ـ ۵ـ ۷ـ ۹

★ سفرهای طلائی سندباد ـ سینماسکوپ ـ رنگی
برلیان (۳۹۳۵۳۵) ۹ـ ۱۱ـ ۱ـ ۳ـ ۵ـ۷ـ ۹

★ شعله های آتش ـ رنگی ـ مارلون براندو
تخت جمشید (٦۵۲۵۵۰) ۱۱ـ ۲ـ ٤ـ ٦ـ ۸ـ ۱۰

★ ضربه‌سیاه ـ رنگی ـ بیلی‌دی‌ویلیامز
متروپل (۳۱۹٤۱۰) ۹ـ ۱۱ـ ۱ـ ۳ـ ۵ـ ۷ـ ۹
رویال (۸۲۹۷۸۵) ۱۰ـ ۱۲ـ ۲ـ ٤ـ ٦ـ ۸ـ ۱۰

★ (×) عشق مثلث ـ رنگی ـ لیزاگاستونی
ونک (٦۸٤۱۱٦) ۱۱ـ ۲ـ ٤ـ ٦ـ ۸ـ ۱۰

★ فستیوال فیلمهای سینمای هند ـ
حافظ (۳۹۱۰۷٤) ۳۰ر۱۰ـ ۳۰ر۲ـ ۳۰ر٤ـ ۳۰ر٦ـ ۸ر۳۰

★ قتل‌درکاتامونت ـ رنگی ـ هورست‌بوخولتز
هولیدور (٤۲٦۳۱) ۳۰ر۱۱ـ ۲۰ر۱ـ ۳۰ر۳ـ ۳۰ر۵ـ ۳۰ر۷ـ ۹ر٤۵

★ قاتلی درتاریکی ـ هولین
ستاره (۵۳۹۷۲۱) ۹ـ ۱۱ـ ۱ـ ۳ـ ۵ـ ۷ـ ۹

★ گروه‌نفرین‌شده ـ رنگی ـ کارن‌بلاک
پارامونت (٤۸۳۲۱) ۱۱ر۱۱ـ ۳۰ر۲ـ ۳۰ر۵ـ ۳۰ر۷ـ ۳۰ر۹

★ کندو ـ رنگی ـ بهروز وثوقی ـ داودرشیدی
آسیا (٤۲۹۰۹) ۱۱ـ ۱ـ ۳ـ ۵ـ ۷ر۱۵ـ ۹ر۳۰

رکس (۳۵۱۸٤۲) ۳۰ر۱۰ـ ۳۰ر۲ـ ۳۰ر٤ـ ۳۰ر٦ـ ۸ر۳۰

شهوند (۳۵٤۰٤۰) ۳۰ر۱۰ـ ۳۰ر۲ـ ۳۰ر٤ـ ۳۰ر٦ـ ۸ر۳۰

لیدو (۵٤۱۲۸۲) ۱۰ـ ۱۲ـ ۲ـ ٤ـ ٦ـ ۸

نپتون (۷٦۰۱۳٦) ۹ـ ۱۱ـ ۱ـ ۳ـ ۵ـ ۷ـ ۹

ژاله (۳۰٤۱۲۰) ۳۰ر۱۰ـ ۳۰ر۲ـ ۳۰ر٤ـ ۳۰ر٦ـ ۸ر۳۰

توسکا (۵۳۹۵٤٤) ۳۰ر۱۰ـ ۳۰ر۲ـ ۳۰ر٤ـ ۳۰ر٦ـ ۸ر۳۰

المپیا (۹۲٦۷۹۷) ٤۵ر۱۰ـ ۱ر۱ـ ۳ـ ۵ـ ۷ـ ۹

پاسارگاد (۳٤۲۷۸۲) ۹ـ ۱۱ـ ۱ـ ۳ـ ۵ـ ۷ـ ۹

چرخ‌فلک (۹۵۰۵۵۸) ۱۰ـ ۱۲ـ ۲ـ ٤ـ ٦ـ ۸

ناتالی (۵٤٤۵۳٤) ۱۰ـ ۱۲ـ ۲ـ ٤ـ ٦ـ ۸

سیلورسیتی (۲٦۱۲۰۵) ۳۰ر۱۰ـ ۳۰ر۲ـ ۳۰ر٤ـ ۳۰ر٦ـ ۸ر۳۰

★ کینگ‌کنگ علیه گودزیلا ـ سینماسکوپ ـ رنگی
داریوش (۵۲٦۲٦۵) ۳۰ر۱۰ـ ۳۰ر۲ـ ۳۰ر٤ـ ۳۰ر٦ـ ۸ر۳۰

★ گروگان ـ رنگی ـ عمرشریف
بولوار (٦۵۵۲۹۲) ۱۱ـ ۱ـ ۳ـ ۵ـ ۷ر۱۵ـ ۹ر۱۵

★ خدمتکار ـ رنگی ـ سینماسکوپ
آریا (۳۱۹۸۸٤) ۹ـ ۱۱ـ ۱ـ ۳ـ ۵ـ ۷ـ ۹

★ (×) گناهکاران جزیره بهشت ـ سینما سکوپ ـ رنگی
پارک (۳۱۹٦۳۷) ۹ـ ۱۱ـ ۱ـ ۳ـ ۵ـ ۷ـ ۹

★ (×) مردی از هنگ‌کنگ ـ رنگی ـ جرج‌لازنبی
امپایر (٦۲۳۹٤۲) ۳۰ر۱۱ـ ۳۰ر۱ـ ۳۰ر۳ـ ۳۰ر۵ـ ۳۰ر۷ـ ۱ر٤۵

★ مردناآرام ـ بیک‌ایمانوردی ـ ملوسک
اونیورسال (۹۲٦۹۵۳) ۱۱ـ ۱ـ ۳ـ ۵ـ ۷ر۱۵ـ ۹ر۳۰

پاسیفیک (۷۵۳۳۱۱) ۱۵ر۱۱ـ ۳۰ر۳ـ ۳۰ر۵ـ ۳۰ر۷ـ ۹ر۳۰

ایران (۳۱٦۳۵٤) ۳۰ر۱۰ـ ۲ر۲ـ ۳۰ر٤ـ ۳۰ر٦ـ ۸ر۳۰

سابینا (۳۵۲٤٤۲) ۱۰ـ ۱۲ـ ۲ـ ٤ـ ٦ـ ۷ـ ۱۰

تیسفون (۹۵۸۸۸۲) ۹ـ ۱۱ـ ۱ـ ۳ـ ۵ـ ۷ـ ۹

رنگین‌کمان (۷۵٦۷٦۰) ۹ـ ۱۱ـ ۱ـ ۳ـ ۵ـ ۷ـ ۹

موناکو (۷۹۵۵۹٦) ۹ـ ۱۱ـ ۱ـ ۳ـ ۵ـ ۷ـ ۹

پرسپولیس (۵۳۸۰۸۱) ۱۰ـ ۱۲ـ ۲ـ ٤ـ ٦ـ ۸

دریا (۳٤۱۷٤٦) ۹ـ ۱۱ـ ۱ـ ۳ـ ۵ـ ۷ـ ۹

کارون (۹۵۵۱٦۵) ۳۰ر۱۰ـ ۳۰ر۲ـ ۳۰ر٤ـ ۳۰ر٦ـ ۸ر۳۰

آستارا (۸۷٤۰۲۲) ۳۰ر۱۰ـ ۳۰ر۲ـ ۳۰ر٤ـ ۳۰ر٦ـ ۸ر۳۰

★ مردی درتله ـ رنگی ـ فردریک استافورد
سهیلا (۳۱٦٤۲٤) ۳۰ر۱۰ـ ۳۰ر۲ـ ۳۰ر٤ـ ۳۰ر٦ـ ۸ر۳۰

پلازا (٤٤۲۵۵) ۱۵ر۱۱ـ ۱۵ر۳ـ ۱۵ر۵ـ ۱۵ر۷ـ ۹ر۱۵

مراد (۷۵۳۳۸۲) ۹ـ ۱۱ـ ۱ـ ۳ـ ۵ـ ۷ـ ۹

ناهید (۳٤۹۵۰۹) ۱۰ـ ۱۲ـ ۲ـ ٤ـ ٦ـ ۸

★ ماجرای دیوانه دیوانه در روسیه اسکالاواک
البرز (۳۰٤۲۵۸) ۸ر۳۰ـ ۱۲ـ ۳۰ر۳ـ ۷ـ ۸ر۳۰

نان ـ رنگی ـ راجش‌کانا ـ ممتاز
همای (۳۱۱٦٦۹) ۳۰ر۱۰ـ ۳۰ر۲ـ ۳۰ر٤ـ ۳۰ر٦ـ ۸ر۳۰

★ ناچا و خدایان هفت دریا ـ سه‌غول‌امپراتوری رم
نادر (۳۱٤٤۹۵) ۹ـ ۱۱ـ ۱ـ ۳ـ ۵ـ ۷ـ ۹

★ وقتیکه زنها دم داشتند ـ سه برادرعلیه اژدهای سیاه
فلور (۵۱۸۰۹٦) ٦ـ ۱۱ـ ۱ـ ۳ـ ۵ـ ۷ـ ۹

★ واقعا که باوقاری ـ رنگی ـ سینماسکوپ
گلدیس (٦۲۸۷۱۳) ۳۰ر۱ـ ۳۰ر۳ـ ۲۰ر۵ـ ۷ر۳۰

★ یکه‌تازان ـ رنگی ـ کندیس برگن
دیامونت (۸۲۸٤۰۰) ۱۵ر۱۱ـ ۳ـ ۱۵ر۵ـ ۳۰ر۷ـ ۹ر٤۵

سا نس انگلیسی
گلدیس ساعت ۹ر۳۰ (واقعاکه‌باوقاری)

★ ابراهیم‌توپچی و آقابیک کارگردان : رکن‌الدین خسروی
باشرکت : جعفروالی ـ جمشید لایق ـ سرورحمانی
تالار ۲۵شهریور (۵۲۵٤٤٤٤) شروع ۷ر۳۰

آگهی دعوت مجمع‌عمومی فوق‌العاده

از کلیه سهامداران شرکت سهامی خاص آذین‌شهر دعوت میشود که ساعت۵بعدازظهر روز شنبه ۲۰ر۱۰ر۵٤ درمحل شرکت واقع در خیابان فردوسی شمالی کوچه تمدن پلاک ۱۷ حضور بهمرسانند.

دستور جلسه : بررسی گزارش بازرس و در اقتضا انحلال شرکت طبق ماده ۱۹۹ اصلاحی‌قانون تجارت.

رئیس هیئت مدیره شرکت سهامی خاص آذین‌شهر

بازار سپاست

اخبار ـ رویدادها ـ شایعات ـ گفتگوها.

مبارزه باگرانفروشی دسته‌های نیرومند

تقلب در قیمت گذاری نوعی مقابله بامبارزه باگرانفروشی‌است که دراین روزها مورد بررسی وسیع وهمه جانبه مسئولین امر است . تقلب های مکشوفه از راه اسناد گمرکی روشن شده و ماموربن از همین راه بدنبال بررسی و بازرسی کالا های دیگر هستند تااگر بازهم چنین ماجراهایی وجود داشته باشد علنی کنند.

تقلب در مورد اتومبیل که خبر آن روز پنجشنبه هفته قبل در «اطلاعات» منتشر شد ،احتمالا تاچند روز دیگر باذکر جزئیات فاش گردد آنچه بطور کلی علنی شد اینستکه یک وارد کننده‌اتومبیل بایک نوع سندسازی قیمت اتومبیل رادر گمرک پائین‌تر و باسند های دیگر در مرکز بررسی قیمتها بالاتر عنوان کرده است. درنتیجه تفاوت این رقم راکه سر به چند ده هزار ریال میزند بسود خود و به ضرر مصرف کننده به جیب زده است. ظاهرا سازمان مبارزه باگرانفروشی و بخصوص مرکز بررسی‌قیمتها در آستانه یک مبارزه حاد باچند دسته بزرگ تولید کننده قرار دارد. هشدار به تولید کنندگان کفش ماشینی که خود دسته‌ای نیرومند و از نظر اقتصادی واحد های بزرگ میباشند ،از یکطرف و تعقیب وارد کننده یا وارد کنندگان اتومبیل و نظیر آن از نوعی دیگر، ممکن است در چند روز آینده منتج به اقدامات تند گردد.

همه‌ی این نواقص در بررسی ریشه‌های قیمتها بدست آمدو پیش بینی میشود که‌درآینده نزدیک بازهم از این نوع سوء استفاده ها پیدا و اعلام گردد.

مشارکت ایران در ٥ پالایشگاه خارج

محافل آگاه معتقدندکه‌یکی از مهمترین موضوعاتیکه درمذاکرات مقامات شرکت ملی نفت ایران ووزیر برنامه ریزی تونس مطرح شده ، همکاری وسیع شرکت نفت در تاسیس یک پالایشگاه نفت عظیم در تونس میباشد.این‌محافل میگویند علاوه بر شرکت فعالانه درتاسیس یک پالایشگاه ، ایران مصمم است سالانه مقادیر قابل توجهی‌فسفات نیز از تونس خریداری کند .

دراین مذاکرات ، طرفین تاکنون به توافقهای کلی رسیده‌اند و گفته میشود براساس این توافق ها، ایران علاوه بر شرکت در امور فنی پالایشگاه، در تهیه سرمایه لازم جهت تاسیس آن نیز رل مهمی رابرعهده خواهد داشت. شرکت ملی نفت ایران قسمتی از احتیاجات نفت خام این پالایشگاه رانیز برآورده خواهد کرد. در دهه اخیر یکی از جنبه‌های‌اساسی سیاست نفتی ایران این بوده که دانش‌وسیع وگرانبهای خودرا در صنعت نفت، از طریق شرکت در پروژه های دووجند جانبه ، دراختیار سایر کشورها قرار دهد. تاکنون شرکت ملی نفت در مدرس هندوستان و آفریقای جنوبی دست به ساختن پالایشگاه زده و بخشی از نفت خام این دو پالایشگاه وسیله ایران تامین میگردد.

علاوه بر پالایشگاه در تونس ، طبق توافقهائی که به امضای طرفین رسیده، ایران در سنگال و کره جنوبی نیز دست بساختن پالایشگاه‌هائی خواهد زد و باین ترتیب شرکت ملی نفت در حال حاضر در ٥ پالایشگاه خارج از کشور شریک و همکار است.

گفتگوی استخدامی باکارمندان‌ادولت

سازمان امور اداری و استخدامی کشور هر روز و هر هفته‌صد هاو هزار ها نامه از کارمندان دولت دریافت میکند ، که هیچکدام نامه های «هدایت شوم» نیست بعضی ها با «تقدیم احترام»و بعضی‌ها هم بدون هیچگونه احترام باداد و بیداد ، نارسائی قانون ،یاکوتاهی وندانم‌کاریهای مجریان قانون را مطرح میکنند ، و تقاضای‌رسیدگی فوری و احقاق حق را دارند . ظاهرا در تنظیم قوانین استخدامی‌متعدد سالهای اخیر از این نظرات استفاده شد ، اما با افزایش‌روزانه کارمند ، و مشمول قرار گرفتن سازمانهای جدید ، حجم نامه ها و شکایات و اعتراضات کاسته نشده است . گفته میشود سازمان‌امور اداری مشغول بررسی یك طرح ابتکاری جدیدی است که بموجب‌آن نمایندگانی از سازمانهای مختلف در یك جلسه بزرگ گفتگو با مسئولین و کارشناسان سازمان امور اداری می نشینند ، و نارسائی قانون یا نواقص اجرائی آنرا حضورا مطرح میسازند ،و اگر جواب قانونی و روشن کننده باشد همان جا دریافت میکنند ، و اگرراه حلی وجود داشته راهنمائی میشوند ، و اگر هم نواقصی در قانون‌و آئین‌نامه ها تشخیص داده شود برای اصلاح آن اقدام مینمایند. در این مورد این گفته هم وجود دارد که احتمالا نخست‌وزیرو یا وزرا هم در بعضی از جلسات شرکت کنند تا جلسه بصورت زنده وسازنده درآید. طراحان این فکر امیدوارند که این نوع‌جلسات پس از مدتی راه طبیعی طرح شکایات کارمندان گردد و ازحجم نامه ها و شکایات کاسته شود .بنظر آگاهان ، حزب هم‌میتواند در پرثمر کردن این جلسات نقش موثری بعهده بگیرد و درصورت موفقیت نمونه هائی از آنرا هم در هر ماه در یکی ازاستانها یا شهرستانها پیاده کند.

آگهی دعوت

وزارت اطلاعات وجهانگردی بپرو آگهی قبلی‌از مالکین پلاکهای ٤۲٥٤و ٤۲٥٥و ٤۲٤۷ فرعی از ۸۸اصلی تهران پارس بخش ۱۱ تهران دعوت مینماید که برای واگذاری سهمی خود از اراضی مزبور براساس رای مورخ۵۳ر۱۰ر٥٤ هیت سه‌نفری مذکور در ماده ٥۰ برنامه وبودجه دریکی ازساعات‌اداری روزپنجشنبه ۱۱ر۱۰ر٥٤ بادردست داشتن مدارک مثبته‌بدفترحقوقی این‌وزارتخانه واقع درخیابان عباس آبادنبش مهناز مراجعه نماید.

وزارت‌اطلاعات‌وجهانگردی

دو ۹ ماهه اول سال

واردات ۲۵ برابر صادرات بود

آمار حجم واردات و صادرات کشور (بدون مواد نفتی) از فروردین تاپایان آذرماه سال‌جاری امروز از طرف گمرک ایران‌منتشر شد. بر اساس این آمار در نه ماهه سال جاری درمقابل ۹۳۳۸ر۳ هزار تن بارزش قریب ٦۱۹ میلیارد ریال (کمی بیش‌از ۱۰میلیارددلار) واردات حدود ، ۷۹۸ هزار تن بارزش ۲۸ میلیارد ریال (٤۰۰ میلیون دلار) کالا بخارج ازکشور صادر شده است که در نتیجه‌میزان واردات بیش‌از ۲۵ برابر صادرات بوده است .

آمار مذکور نشان میدهد که‌در مدت مشابه سال گذشته درمقابل ٦۲۲۹ هزار تن‌بارزش قریب۲۹٤ر۸ میلیارد ریال واردات فقط ۱۲۳٤ تن بارزش ۲۷ر۷ میلیارد ریال صادرات (بدون مواد نفتی) داشته‌ایم .

ارزش واردات کشور در نه ماهه سال جاری نسبت به مدت مشابه سال گذشته قریب ٤۲٤ میلیارد ریال افزایش یافته در صورتیکه افزایش ارزش صادرات کالا های غیر نفتی در این مدت فقط ۳۰۰ میلیون ریال بوده‌است.

در ۹ماهه سال جاری درآمد عمومی حاصل ازترخیص کالابرای گمرکات کشور قریب ۱ر۷٥ میلیارد ریال بوده است .

وارد کننده چرخ خیاطی برنینا جریمه شد

مدیرعامل چرخ خیاطی «برنینا» و صاحب کتابفروشی «گوتمبرک» در دادگاه کیفر گرانفروشان جریمه شدند .

اسحاق سنهی مدیر عامل و صاحب چرخ خیاطی برنینا در خیابان شاه‌جنب‌فروشگاه ایران به اتهام گرانفروشی و افزایش قیمت به پرداخت ۲۰۰ هزار ریال جزای نقدی محکوم شد.

در این دادگاه‌همچنین‌محمود کاشیچی کتابفروشی گوتمبرک‌و رحمت‌اله‌میناسیان فروشنده صفحه نیز محکوم شدند .

در شعبه ٥٦ دادگاه سیار گرانفروشان ـ به ریاست‌آقای خیرمرادجلیلوند محمدقادرپناه مدیر عامل شرکت تعاونی شهر و روستای تهران پارس ـ به اتهام ٤ فقره نصب برچسب زائد به پرداخت۳۰هزار ریال جزای نقدی محکوم شد .

در راه تهران ـ اصفهان توربوترن بکار می افتد

توربوترن قم ازروزجمعه آینده مشغول کار میشود

صبح امروز اولین قطار توربوترن آزمایشی در مسیر خط‌آهن ٥٤۸ کیلو متری اصفهان حرکت کرد .

پس از عزیمت و بازگشت این توربوترن و موفق‌بودن نتیجه آن، درمسیر خط‌آهن تهران ـ اصفهان توربوترن بکار می‌افتد و زمان‌مسافرت را به نصف مدت فعلی‌تقلیل میدهد .

یک مقام آگاه در راه‌آهن دولتی ایران در مورد بکار انداختن توربوترن در مسیر خط آهن تهران ـ اصفهان در گفتگوئی با خبرنگار ما گفت: پس از موفقیت‌اجرای طرح‌بکاراندختن توربوترن در مسیر خط آهن تهران ـ قم نیز مشغول بکار خواهد شدکه حتما مسافرین‌شب عیدبتوانند باتوربوترن به‌اصفهان‌بروند.

در حال حاضر توربوترن در مسیر خط‌آهن تهران ـ مشهد مشغول بکار است و طبق برنامه‌ای که تنظیم شده از تاریخ ۱۲ دیماه همه روزه توربوترن درمسیر ۱۸۰کیلو متری خط آهن تهران ـ قم هر روز ساعت ۸ صبح از تهران حرکت میکند و در ساعت ۱۰ و ۱۰ دقیقه به‌قم میرسد، این توربوترن‌ساعت ۱٦ از قم به مقصد تهران حرکت میکند و ساعت ۱۸و ۱۲ دقیقه بتهران میرسد .

حوادث رانندگی آذرماه تهران

۱۲۳ کشته و ۱۰۴۸ مجروح

در تصادفات رانندگی ماه گذشته تهران ۱۲۳ نفر کشته و هزار و ٤۸ نفر مجروح شدند .

براساس آمار پزشکی‌قانونی در ماهی که گذشت در تهران ٤۲۳ نفر در حوادث مختلف فوت شدند از جمله ۱۹ نفر بعلت وارد آمدن ضربه مغزی، ۲۳ نفر تحت آزمایش، ۱۸ نفر در اثر سوختگی، ٤نفر دراثر برق‌گرفتگی ، ۱۸۳ نفر در اثر بیماریهای داخلی، ۳نفر دراثر اصابت گلوله و دونفر دراثر خفگی در آب، جان خود را از دست دادند .

براساس همین آمار در ماه آذر همچنین دو نفر در اثر تصادف با قطار، ۷ نفر دراثر سقوط، دو نفر در اثر خفگی درمجرای تنفسی،۱۰نفر نوزاد نارس، ۳ نفر در اثر نزاع منتهی به قتل و دونفر دراثر قتل با چاقو کشته شدند .

ضمنا حوادث زیر هر کدام یک کشته بجای گذاشته‌است: تصادف با تراکتور، تیرباران، مسمومیت اکسید دوکربن ، مسمومیت عوارض زایمان ، پارگی کبد دراثر جسم سخت ، دار آویختگی، شکستگی لگن، سقوط در چاه، زیر آوار ، عوارض عمل جراحی و سقوط (خودکشی) .

آمار پزشکی قانونی همچنین حاکی از آنست که ٤ هزارو ٥٤٥ نفر درماه گذشته بعلت نزاع و معاینات بعدی ناشی‌از آن به پزشکی قانونی مراجعه کرده‌اند. همچنین ۱٥۹ نفر که باآنها عمل منافی عفت شده است به‌پزشکان قانونی‌مراجعه کرده‌اند .

در ۲٤ ساعت گذشته: کشته‌شدگان ومجروحان حوادث گوناگون

جوان ۱٦ ساله دوست خودرا کشت

ساعت ۲۲ شب گذشته جوان ۱٦ ساله‌ای با چاقو «جلال موسوی» دوست ۲٤ساله‌اش را کشت .

جلال موسوی (۲٤ ساله) مقتول

علی عبادی (۱٦ ساله) متهم به‌قتل

متهم به قتل «علی‌عبادی» نام دارد که در تحقیق گفت : بعد از صرف مشروب با دوستان برای گردش به خارج از شهر رفتیم. پس‌از آنکه براثرخوردن مشروب از حالت عادی خارج شدیم ، «جلال» به آزارمن پرداخت و قصد اغفال مرا داشت که اورا باچاقو زدم .

ماموران ژاندارمری شهرری‌در جریان بررسی حادثه ۲ جوان دیگر را بنامهای «محسن پیلوور» و «احمد تودمیی» که حین حادثه همراه متهم به قتل و مقتول بودند ، بازداشت کردند . این‌دو تن نیز گواهی داده‌اند که «علی عبادی» با چاقو «جلال» را به‌قتل رسانده است .

نیمه شب‌دیشب استوارمرتضوی رئیس پاسگاه ژاندارمری متهم به قتل را به محل حادثه‌برد تاضمن تشریح نحوه قتل ،محلی که چاقوی خود را پرتاب کرده ، شناسایی کند .

مردی با بیل همسرش‌راکشت

آبادان ـ مردی در اروندکنار، همسر ۳۰ ساله‌اش را باضربات بیل بقتل رساند.

جنایت درپی مشاجرلفظی بین عباس صالحی متهم بقتل و همسرش زهرا روی داد وعباس که بشدت عصبانی شده بود بابیل به همسر جوانش حملکرد وبا چند ضربه کاری ، اورا از پای درآورد !

هنوز انگیزه قتل روشن‌نشده و متهم بقتل‌پس‌از تشکیل پرونده در پاسگاه ژاندارمری اروندکنار، تحویل مقامات قضائی آبادان گردید.

تالار نرخها شروع بکار کرد

بقیه از صفحه اول

در تالار نرخ‌ها با نصب دستگاههای تله‌پرینتر همه‌روزه از ساعت ده ونیم صبح تا ۲ بعد از نیمه شب قیمت کالا های مختلف از بازار های‌دنیا و بورس های جهانی به این مرکز مخابره خواهد شد و فورا بوسیله کارشناسان‌ترجمه و تجزیه و تحلیل می‌گردد و توسط یک سیستم تلویزیون مدار بسته در ۱۰ دستگاه‌گیرنده تلویزیون که‌درمحل تالارنرخ نصب شده است‌اعلام میشود.

در هر یک‌ازاین‌تلویزیونها چند قلم کالا مثل نرخ دانه‌های روغنی، غلات، مواد غذائی طلا، آهن ،مس وسایرفلزات، پشم و چرم ونظائر آنها که‌به این تالار مخابره وترجمه‌شده است برای آگاهی منعکس می شود. در تالار نرخها تعدادی تلفن آزاد نصب شده است‌که بوسیله این تلفن‌ها نرخهای‌اعلام شده به شهرستانها مخابره خواهد شد . همزمان با اعلام روزانه نرخها، قرار است یک نرخنامه هفتگی شامل نرخ‌های مخابره شده با تجزیه و تحلیل اقتصادی‌آن‌از جانب‌کارشناسان تالار نرخها،منتشر ودراختیار بازرگانان، صاحبان صنایع و مصرف کنندگان و علاقمندان قرار گیرد .

نوسانات قیمت‌ها

تالار نرخها در آینده‌نزدیک توسعه خواهد یافت و به دستگاههای کامپیوتر مجهزی شود تا قیمت کالاها در زمان های مختلف و همچنین‌نوسانات قیمت‌ها و تجزیه و تحلیل‌آنها نگهداری شود و دسترسی‌و اطلاع ازاین‌قیمت‌ها ونوسانات همیشه ودر کوتاه‌ترین زمان امکان‌پذیر باشد .

در برخورد ۳ کامیون بایکدیگر ۳ نفر کشته‌و۳ نفر مجروح شدند

خرم‌آباد ـ خبرنگار اطلاعات: در برخورد همزمان ۳کامیون با یکدیگر ۳ نفرکشته و ۳نفر مجروح شدند . حادثه در۳۲ کیلومتری جاده خرم‌آباد ـ اندیمشک رخ داد . هویت مقتولین‌حادثه‌هنوز اعلام‌نشده است و مجروحین نیز در بیمارستان خرم آباد بستری هستند . از جزئیات حادثه نیز اطلاعی در دست‌نیست .

خانم راننده ، افسر راهنمائی راکشت

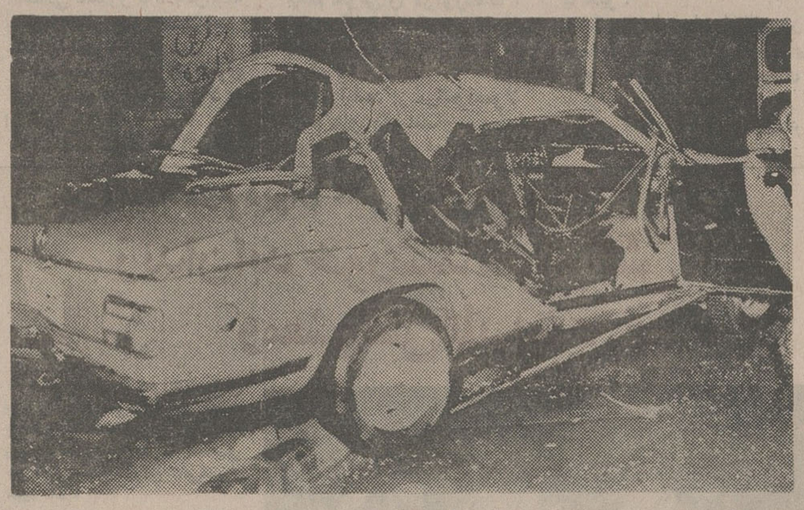

بی.ام.و ۸۳۹٤۷ تهران ـق در خیابان کمالی با اتوبوس‌برخورد کرد و بدینصورت درآمد .

از ساعت ۷بعداز ظهر دیروز تا ۷بامداد امروزدرحوادث‌رانندگی تهران و حومه به ۱۰۰ اتومبیل خسارت وارد شد .

در یک حادثه که ساعت ۷ و ۳۰ دقیقه بعداز ظهر دیروز در خیابان حق‌شناس رخ‌داد کامیون ۱۲٤۸۷ ـ تهران برانندگی «هوشنگ سلیمانی» . با «سید حسین جمالی مطلق . (٦ساله) که از عرض خیابان عبور میکرد برخورد کرد . در این حادثه «سید حسین» جانسپرد و راننده توسط مامورین کلانتری ۱٥ بازداشت شد .

افسر کاردان فنی علت تصادف را بی‌احتیاطی راننده کامیون تشخیص داد .

کارمند شهرداری کشته شد

پیکان شماره ٤۹۲٤۹ تهران ـ ب برانندگی «مهدی محمودی» کارمند شهرداری منطقه۲ هنگامی که از جنوب به شمال خیابان تکش در حرکت بود با اتوبوس ٦٥۱٥٦ که از روبرو می‌آمد به شدت برخورد کرد.در این‌حادثه راننده پیکان جان داد .

کاردان فنی علت تصادف را انحراف به چپ پیکان تشخیص داد .

پسر ٦ساله زیر اتومبیل رفت

اتومبیل پیکان ۸۸۳۳۳تهران ـ س برانندگی «محمود رضایتی» (۲۲ ساله) در خیابان جمشید با پسر بچه ٦ساله‌ای بنام «غلامرضا زهتابی» برخورد کرد در این حادثه «غلامرضا» جانسپرد و راننده توسط مامورین کلانتری٦ بازداشت شد .

راننده‌فاقد گواهینامه رانندگی است .

● در یک حادثه رانندگی شدید که نیمه شب دیشب در چهارراه لشگر (خیابان کمالی)رخ داد دونفر مجروح شدند.

اتوبوس ٥۳٤۹۳ تهران ـ قم برانندگی «اسماعیل سمیعی‌پور» با بی. ام. و ۸۳۹٤۷ تهران ـق برانندگی «فریبرز» و به سر نشینی«سوسن» نامزدوی تصادف کرد و آنها را مجروح ساخت

موتوسیکلت در چهارراه مقدم مشهد باکامیون ٤۲۳٦۹ برخورد کردند و هردو نفر کشته شدند.

خرم‌آباد لرستان ـ کامیونی هنگام بارگیری سنگ گچ به علت شیب زیاد محل بارگیری درمعدن، واژگون شدو کارگری بنام«بشیر رضائی» اهل بیرجند زیر کامیون ماند ومرد . راننده کامیون که «مصطفی حریری»نام‌دارد دستگیر شد .

محمدمسعود ایازپور (۳۷ ساله) راننده کمکی اتوبوس در جاده‌قم ـ اراک کشته شد .

موتوسیکلت سوار راهنمایی به شدت برخوردکرد واورا کشت. راننده «صغرا پروین دارابنیا» نام دارد که نزدیک پارک کورش باموتوسیکلت ستوان سوم «سید محمد فریدنیا» تصادف کرد واو را همراه موتوسیکلتش چندین متر بجلو برتاب کرد .

کاردان فنی تصادفات راننده اتومبیل را مقصر دانست و ماموران کلانتری او را دستگیر کردند.

راننده کمکی کشته شد

قم ـ اتوبوس شماره٤۲۳۹۱ ـ همدان برانندگی «اکبر نوبهار»در ۳۰ کیلو متری قم ـ اراک باتانکر ٦٥۱۲۱ قم برانندگی «حسین نداف نیا» برخورد کرد .

دراین حادثه «محمد مسعود ایازپور» ۳۷ ساله که راننده‌کمکی اتوبوس بود بشدت مجروح‌شد وپس‌از انتقال به بیمارستان مرد.

مرگ دوچرخه‌سوار

شاهرود ـ کمپرسی ۲۱۳۷٦ ـ ط برانندگی «احمد زحمتی» با دوچرخه سواری بنام «محمد جلالی» ۱۷ ساله در خیابان «فردوس» شاهرود برخوردکرد و باعث مرگ دوچرخه سوار شد .

پدر و پسر کشته شدند

مشهد ـ پدروپسری به‌اسامی غلامرضا (٥۰ ساله) و حمید مقدم (۲٦ ساله) هنگام عبور با

سید حسین جمالی (٦ ساله) در خیابان حقشناس زیر اتومبیل رفت .

بازرگان تبریزی با دیدن پیش‌آگهی مالیاتی سکته کرد

تبریز ـ خبرنگار اطلاعات یك بازرگان تبریزی ، با دیدن پیش‌آگهی مالیاتی‌جدید خود که از سوی اداره کل اموراقتصادی‌ودارایی آذربایجان شرقی ، برایش فرستاده شده بود ، دچار ناراحتی قلبی شد و در خانه بستری گردید .

وی فرجی نام دارد ویکی‌از بازرگانان فرش تبریز است. فرجی ، سال ۱۳٥۰ ، چهار هزارو پانصد ریال مالیات‌داده بود ولی او باید برای‌سالهای ٥۱تا ٥٥ (سالانه) «تصدهزار ریال مالیات بدهد .

طبق‌اظهاراصناف وبازرگانان تبریز ، میزان پیش آگهی‌های جدید مالیاتی ، نسبت به‌سال گذشته دویست درصد افزایش یافته است

زندان برای عینك‌فروش

کرمانشاه ـ بنی‌اله‌حدادی مدیرفروشگاه «ایران عینک» کرمانشاه باتهام گرانفروشی در دادگاه ویژه اصناف این شهربه٦۱ روز زندان‌محکوم شد وی چند ماه پیش نیزدر دادگاه کیفر گرانفروشان‌به پرداخت یکصد هزار ریال جریمه نقدی محکوم شده بود .

آگهی استخدام

شرکت سهامی آلومینیوم ایران جهت خدمت در قسمت نگهداری و تعمیرات احتیاج به‌یکنفر سرپرست جهت گروه تراش‌کاری با مشخصات زیر دارد :

۱ـ حداقل تحصیلات دیپلم متوسطه

۲ـ دارای حداقل ٥ سال سابقه کار در سرپرستی امور تراشکاری با انواع ماشین‌های ابزار .

۳ـ آشنائی به زبان انگلیسی در حد خواندن نقشه های کارگاهی .

ازواجدین شرایط خواهشمند است حداکثر تا تاریخ ۱۰ر۱۰ر٥٤ تقاضاهای خود را همراه با کلیه مدارك مربوطه به‌آدرس:

کارگزینی شرکت صندوق پستی ۳۱ ـ اراك ارسال داشته و یا مستقیما به‌محل کارخانه ـ کارگزینی واقع در٦ کیلومتری جاده‌اراك ـتهران مراجعه نمایند. ۱ـ۳

آگهی استخدام

وزارت‌جنك(اداره لجستیکی‌هلیکوپترهای نیروهای مسلح شاهنشاهی) تعدادی کارمندغیر نظامی که واجد شرایط زیر باشند جهت خدمت در تهران ازطریق انجام آزمایش و مصاحبه انتخاب واستخدام مینماید .

ردیف	تحصیلات مورد نیاز	تجربه مورد نیاز
۱	لیسانس مهندسی یامهندسی هواپیما	تجربه در تعمیر ونگهداری هواپیما و مهندسی آزمایشگاه
۲	لیسانس مهندسی راه وساختمان	تجربه درمدیریت مهندسی تاسیسات صنعتی
۳	لیسانس علوم کامپیوتر	تجربه درمدیریت کامپیوتر ومخابرات باارقام
٤	لیسانس مهندسی ، بازرگانی یامدیریت‌بازرگانی	تجربه درمدیریت صنایع هواپیما و تجزیه و تحلیل سیستمها ومدیریت طراحی
٥	لیسانس ایمنی صنعتی یاهواپیمائی	تجربه درصنایع یاایمنی هواپیما
٦	لیسانس علوم کتابداری	تجربه درکتابداری فنی
۷	لیسانس زبان انگلیسی	تجربه درمترجمی

شرایط ورود بخدمت :

الف : تابعیت دولت شاهنشاهی‌ایران

ب: متدین بیکی از ادیان (اسلام ، مسیحی ، کلیمی ، زرتشتی)

پ: داشتن دفترچه پایان خدمت یابرك معافیت دائم یاسپردن تعهد خدمتی برای متخصصین .

ت: داشتن مدرك تحصیلی و تخصصی لازم در شغل مربوطه

ث:حداقل سن ۱۸ سال وحداکثر ٤۰ سال تمام .

توضیح :

کسانیکه بزبان انگلیسی اشنائی کامل داشته باشند در شرایط مساوی ارجحیت دارند ، داوطلبان بمنظور ثبت نام و کسب اطلاعات بیشتر میتوانند روز های شنبه و دوشنبه از ساعت ۸ الی ۱٥ باهمراه داشتن عین آخرین مدرك تحصیلی و تخصصی به مدیریت امور اداری اداره لجستیکی‌هلیکوپتر ها ی‌نیروهای مسلح شاهنشاهی واقع در امیرآباد شمالی روبروی دانشکده اقتصاد ، ساختمان بری مراجعه نمایند.

م‌الف ۱۸۸۲۷ آـ۳۸۰۱۸ ۱ـ۱٥

نیروی دریائی شاهنشاهی

آگهی استخدام «اعزام به‌خارج»

نیروی دریائی شاهنشاهی برای تکمیل کادر درجه داری خود تعدادی داوطلب بامدرك قبولی سوم‌متوسطه یا «پایان دوره راهنمائی» استخدام وپس ازموفقیت درآزمایشات جهت طی‌دوره بخارج‌ازکشور اعزام مینماید .

داوطلبینی که سن آنها بین ۱٥ تا ۲۰ سال تمام می باشد می توانند همه روزه با در دست داشتن آخرین مدرك تحصیلی واصل شناسنامه و یك قطعه عکس٤×۳ بمعاونت پرسنلی نیروی دریائی شاهنشاهی واقع در طهران خیابان سپهبدزاهدی‌بالاترازبیمارستان اپادانا (مدیریت استخدام) و یابه‌پایگاه ها و نمایندگی های نیروی دریائی شاهنشاهی در شهرستان های بندر پهلوی .خرمشهر .بندرعباس.بوشهر. کرمانشاه . رضائیه . اصفهان .مشهد. یزد .زاهدان.کاشان .شیراز . کرمان مراجعه نمایند م الف ۱۱۳٤۱

خانم راننده ، افسر راهنمائی راکشت

در یک حادثه شدید رانندگی در خیابان قدیم شمیران یک خانم راننده با اتومبیل با افسر

صاحب عکس فوق حسین سلامت فرزند میرزا ۱٤ ساله مدت ٤۰ روز است که از منزل خارج ودیگر بازنگشته هر کس اطلاعی‌ازوی‌دارد بمکرمانشاهان ـ شهرستان صحنه‌ـبازار شاه‌عباسی مغازه محمد سلامت اطلاع داده و خانواده‌ای را از نگرانی بدر آورد.

آـ۱٦۱۷٥

سوءِ استفاده از چشمان مُرده!

یکی از بیمارستانهای بزرگ تهران چشمان مردی را که سکته کرده بود درآورد تا بدیگری پیوند بزنند

بازپرس شعبه ۹ دادسرای تهران ٤ سئوال را دربرابر جامعه پزشکی قرار داد . آیا چشمان یك مرده قابل پیوند به دیگری هست ؟

دختری که چشمان پدرش را بعد از سکته ، برای پیوند زدن به دیگری از حدقه در آورده‌اند ، علیه یکی از بیمارستان های بزرگ تهران شکایت کرد .

دختر جوانی با مراجعه‌به معاون‌دادستان،طراح‌یکشکایت عجیب‌و استثنائی دردادگستری شد.

دختر در شکوائیه خود نوشت :

چند روز پیش پدرم دچار عارضه قلبی شد و در یکی‌از بزرگترین‌بیمارستان های‌تهران بستری گردید .

دیروز که به عیادتش رفتم بمن اطلاع دادندکه سکته‌کرده و مرده است .

جسد پدرم برای تعیین علت مرگ و صدور جواز دفن به پزشکی قانونی انتقال یافت .

من به‌پزشکی‌قانونی‌مراجعه کردم تا جسد پدرم را تحویل بگیرم اما متاسفانه‌متوجه شدم که هر دو چشم او را ازحدقه درآورده‌اند .درپزشکی قانونی گفتند که چشم های پدرم رادر بیمارستانی که بستری بوده درآورده‌اند . به بیمارستان مراجعه کردم ، مسئولین بیمارستان گفتند بعد از آنکه پدرم فوت کرده چون شخص دیگری احتیاج به چشم برای پیوند داشت چشمان پدرم را درآورده‌اند تا به اوبدهند .

دختر جوان در شکوائیه خود از پزشکی که دست به جنین عملی زده است شکایت کرد .

دادسرا ، برای رسیدگی به شکایت دختر جوان پرونده را در اختیار« مصطفی محجوب» بازپرس شعبه ۹ دادسرای‌تهران قرار داد .بازپرس به ماموران انتظامی دستور داد بامراجعه به بیمارستان بطور دقیق تحقیق کنند تا معلوم شود :

۱ـ بیمارستان برای خارج کردن چشم های‌متوفی قبلا از او اجازه گرفته است ؟

۲ـ چند ساعت بعد از مرگ چشم متوفی را درآورده‌اند ؟

۳ـ آیا خارج کردن چشم‌از حدقه قبل از فوت بوده یابعد از آن ؟

٤ـ آیابعد از مرگ‌واصولا چشم های یک انسان مرده‌قابل پیوند زدن‌به‌چشم دیگری‌هست یا خیر ؟

اکنون ماموران انتظامی‌در جستجوی پاسخ های دقیق‌برای سئوالات مطروحه از سوی بازپرس هستند تا بازپرس بر اساس تحقیق آنان نظر خود را روی پرونده اعلام کند .

مردی در جنگلهای کلاردشت گم‌شد!

کلاردشت ـ خبرنگاراطلاعات: ده‌ها تن از جوانان «ولیل» کلاردشت هفته‌ها است جنگل های کلاردشت را بدنبال یکی از اهالی که برای یافتن‌جایگاه مناسب کوره زغال رفته و بازنگشته زیرپا گذاشته‌اند .

«مظلوم ازوجی» با محرمت ملکپور» در یکی ازدورافتاده‌ترین نقاط جنگل کلاردشت سر کوره زغال کارمیکرد ولی اوایل ماه گذشته بعد از اینکه برای پیدا کردن‌جایگاه مناسب جهت ایجاد کوره ازمحرمت، جدا شد ، دیگر اثری از وی بدست نیامد . مظلوم دارای همسر و ۳ فرزند میباشد .

مامورین‌ژاندارمری کلاردشت ضمن بررسی جنگل محل کار مظلوم ، حرمت را دستگیر

«مظلوم ازوجی» در جنگل گم شده است !

کردند اما چون مدرکی علیه او نداشتند وی را آزاد ساختند . جریان مفقود شدن مظلوم تحت رسیدگی‌است .

بازرس قلابی اتاق‌اصناف اخاذی میکرد

مردی که بعنوان مامور اتاق اصناف از کسبه اخاذی میکرد وسیله ماموران کلانتری ۱۶ دستگیر شد . این مرد که مهدی بیکدلی نام دارد خودرا مامور اتاق اصناف جا میزدو بهر مغازه‌ای که مراجعه میکرد از وضع مغازه ایراد میگرفت و میگفت که از نظر اصول بهداشتی این مغازه‌باید مدتی تعطیل شود و در آن تعمیرات اساسی صورت‌گیرد، صاحب مغازه بتصور اینکه او مامور اتاق اصناف استو امکان دارد برای مدتی مغازه را تعطیل کند با خواهش و التماس از او مهلت‌میخواست و مهدی بیکدلی نیز مقداری از اشیاء یا خوراکی مورد نیاز خود را برمیداشت و بدون پرداخت پول از مغازه خارج میشد . آخرین‌بار مهدی به یک مرغ فروش واقع‌درمیدان راه‌آهن مراجعه کرد و باین بهانه که مرغ‌ها گران است شروع به بازخواست‌ازصاحب مغازه کرد. صاحب مغازه‌چون اطمینان داشت که قیمت مرغها همین است که میفروشد زیر بار نرفت و پول مرغها را از مهدی گرفت . با خارج شدن مهدی از مغازه، صاحب مرغ فروشی به اتاق اصناف محل تلفن کرد و گفت آیا شخصی باین نام مامور شماست ؟ و وقتی‌جواب‌منفی شنیدبلافاصله مامور گشت کلانتری را در جریان گذاشت و خواست که اورا دستگیرکند ، مهدی‌چون متوجه جریان شد بی‌درنگ مقدار زیادی‌یادداشت‌مارک‌دار دادگستری را که همراه‌داشت پاره کرد و در جوی آب انداخت اما مامور مربوطه یادداشت‌های پاره شده را همراه وی به کلانتری برد . با دستگیری این شخص یک میوه‌فروش نیز به کلانتری مراجعه کرد و گفت این‌بازرس قلابی چند روز پیش به‌عنوان مامور اتاق اصناف به مغازه او مراجعه کرده و بدون‌دادن پول مقداری میوه‌از مغازه‌برده است. در کلانتری پرونده‌ای‌در این زمینه تشکیل شد و مهدی بیکدلی بدادسرای ناحیه ۳ فرستاده شد اما چون امکان این بود که این شخص از مغازه‌های بیشتری اخاذی‌کرده باشد ، ابوالحسن فرهی سرپرست دادسرای ناحیه ۳ پرونده را جهت تحقیق بیشتر به کلانتری عودت داد .

کارمند شهرداری برای شهردار آبادان چاقو کشید

«حمیدیان» کارمند شهرداری آبادان ، به اتهام تهدیدشهردار با چاقو ، وسیله بازپرس دادسرای آبادان ، بازداشت شد و ضرابی دادستان این شهر ، رسیدگی به پرونده اتهامی «حمیدیان» را شخصا زیر نظر گرفت .

صبح امروزحمیدیان بعنوان اینکه مبلغ یکهزارو پانصد ریال حق ایاب و ذهاب او وسیله شهردار آبادان کسر شده است ، در دفترشهردار آبادان حاضر شد و با چاقو او را تهدید کرد .

بافریاد شهردار سایرکارمندان شهرداری به دفتر شهردار رفتند و حمیدیان را تحویل پلیس دادند .

حقوق ماهانه حمیدیان ۱۰ هزار ریال است و شهردار قبلی به هریک از کارمندان شهرداری که حقوق آنهاهزار تومان است ، ۱۵۰ تومان به عنوان هزینه ایاب و ذهاب اضافه کرده بود ولی شهردار فعلی آبادان از پرداخت‌هزینه ایاب و ذهاب به کارمندان خودداری می کند .

هنگام پرش ازروی دو دیوار

پای کودک ٦ میلیون دلاری رضائیه شکست!

رضائیه ـ خبرنگاراطلاعات: پای کودک٦میلیون دلاری رضائیه هنگام‌پرش از روی‌دو دیوار که به فاصله ۵ متر از یکدیگر قرار داشت،شکست ! علیرضا ستاری ۱۲ ساله‌دانش آموز کلاس سوم دبستان ۲۵ شهریور رضائیه شب های دوشنبه پس از پخش برنامه مردم٦ میلیون دلاری ، از تلویزیون به تقلید از قهرمان این‌سریال تلویزیونی به کار های عجیب و غریب دست می زد .

وی دیروز با دعوت ۲۵نفر ازدوستان‌و همکلاسیهای‌خود دست به یک برنامه نمایشی‌زد و قصد داشت از دیواری به دیوار دیگر بپرد اما بین زمین و آسمان و در فاصله ۵متری دو دیوار سقوط کرد و پای چپ‌اش شکست .

برادر بزرگ علیرضا اورا از دیدن این سریال‌منع میکرد اما شب پیش‌از حادثه،علیرضا با شکستن پنجره اتاق و در چوبی کابین ، تلویزیون فیلم مورد علاقه‌اش را تماشا کرده بود !

در شعبه دوم دیوان عالی کشور :

زندان ابد خورشید شوهرکش ومعشوقش تأییدشد

حکم زندان ابد خورشیدمرادی پور وعلیمحمدنوش ابادی عاشق ومعشوق جنایتکار و متهمین پرونده جنجالی جنایت «جمدی در کف‌اتاق»در دیوان عالی‌کشور تایید شد .

خورشید مرادی پور و علی‌محمد نوش آبادی (در دایره مشخص شده) در دادگاه

در پرونده پر سر و صدای جنایت جمدی در کف اطاق ، خورشید مرادی‌پور متهم بود با همدستی معشوقش علیمحمد نوش ابادی،همسر خود ،موسی ولایتی را کشته و جسدش رادر کف اتاق دفن کرده است. این دو بدنبال یک محاکمه جنجالی که از بیست و ششم فروردین ماه تاچهارم اردیبهشت ماه‌گذشته بطول انجامیدبه‌حبس ابد محکوم شدند.

در پرونده این جنایت انگیزه قتل موسی ولایتی عشق ممنوع خورشید و نوش آبادی بود : ایندوکه وجود موسی ـ شوهر خورشیدـرابرای‌ادامه رو ابطشان مزاحمی دانستند وی را کشتند وجسدش رادر کف همان اتاقی که عشرتکده‌شان بود دفن کردند.

خورشید از مدتها قبل از وقوع این جنایت، بانوش آبادی رابطه داشت. آشنایی آندونیز ازروزی که نوش‌آبادی بااتومبیلش‌جلوی پای این زن توقف کرد واورا بعنوان مسافر سوار پیکان خود نمود شروع شد: در طول این سواری بودکه خورشید خودرا یک زن تنها معرفی کرد و به نوش آبادی گفت:« من ازشوهرم طلاق گرفته‌ام و چون زنی بی سرپرستم ، محتاج حمایت می باشم ...»

بااین سخن ، نوش آبادی بسوی خورشید کشیده شد . و آشنایی آندو کار را بجایی‌رساند که بایکدیگر و بنام زن و شوهر خانمی‌درخیابان آیزنهاور اجاره کردند و مدتها باهم زندگی کردند .

از سوی دیگر شوهرخورشید که در بدر بدنبال همسرش می گشت سرانجام وی را یافت و همسر خیانتکار خودرا در کنار عشق ممنوعش بدام‌انداخت.

خورشید و نوش آبادی که وجود موسی رادر کنار خود مزاحم احساس میکردند سرانجام وی را کشتند و جسدش رادر کف همان اتاق که میعادگاه عشقشان بود مدفون ساختند.

راز این جنایت مدتها درپرده ابهام بود تاآنکه سر انجام خورشید و نوش آبادی از آن خانه رفتندو صاحب خانه‌برحسب تصادف در هنگام بازدید ازاتاق جسد موسی ولایتی راکه دستش از زیر توده های خاک بیرون آمده بود کشف کرد و ماموران رادر جریان گذارد.

باکشف جسد و شناسایی آن، جستجو برای یافتن خورشید و بدنبال آن نوش آبادی آغازشد و پس از دستگیری آنها پرونده امر به بازپرسی رفت ، بازپرس خورشید و نوش آبادی رامقصر شناخت و پرونده را به دادگاه جنایی فرستاد .

محاکمه خورشید شوهرکش‌و معشوقش در شعبه چهارم دادگاه عالی جنایی مرکز به ریاست‌آقای حسین سعیدی ـ آغاز شد و پس ازدوروز پنج قاضی دادگاه‌جنایی وارد شور شدند و خورشیدو نوش آبادی‌رابه‌حبس ابد محکوم کردند .

پرونده این‌جنایت به شعبه‌دوم دیوان عالی کشور رسیدگی و قضات این‌شعبه به ریاست‌آقای احمد رزین نیز سرانجام پس‌از چندماه مطالعه حکم دادگاه جنایی را تایید کردند .

٦٣٨ گرم هروئین کشف شد

شیراز ـ از یک مغازه رنگ فروشی واقع در هفت‌تنان شیراز ٦٣٥ گرم هروئین کشف شد .

هروئین مکشوفه متعلق به حسن زابلی معروف به حسن نقاش بود که با دیدن‌مامورین مبارزه با مواد مخدرشهربانی شیراز بسته‌های هروئین رابه داخل قوطی‌های رنگ‌ریخت‌و متواری شد .

حسن زابلی با تلاش‌مامورین دستگیر شدو با قراربازداشت موقت ازطرف‌بازپرس‌دادسرای شیراز زندانی گردید .

۳ گرم

ساری ـ مامورین اداره مبارزه با مواد مخدر ساری به سرپرستی سرکارسرگرد دیانتی از منزل شخصی بنام «گمی‌ترکه» ۳ گرم هروئین ۳۰ گرم سوخته تریاک ، ٦ گرم تریاک و یک دستگاه وافور کشف کردند . « گمی ترکه» پس از تشکیل پرونده تحویل مقامات قضائی شد .

دستور بازداشت مجروح حادثه خیابان ولیعهد صادر شد

شخصی بنام «احمد»مستخدم خانه خود رادرخیابان ولیعهد با شلیک دو گلوله مجروح کرد .

با تحقیقاتی که انجام شد احمد روانه زندان گردید و بازپرس شعبه ٤ دادسرای تهران دستور بازداشت‌مجروح را نیز که در بیمارستان‌بستری است صادر کرد.

ضمن تحقیق درمورد علت تیراندازی احمد به مستخدم خانه‌اش معلوم شد «اکبر» در مواقعی که با فرزندصاحبخانه تنها میشده او را آزارمیداده است !.

«احمد» وقتی از ماجرا مطلع میشود بخانه مستخدم سابق خود رفته و او رابخانه می‌آورد و از او توضیح می خواهد و چون «اکبر» به کارهای ناشایست خوداعتراف میکند «احمد» با شلیک دو گلوله او را مجروح میکند .

قبوض مرحله سوم اصلاحات ارضی وقرضه های دولتی را خریداریم پاکپور تلفن ٦٦٤٦١٨ـ ٦٦٦٢٦٣ و ٦٦٠٢٠٠

قابل توجه مقاطعه کاران ـ صنعت کاران ـ کارگاههای ساختمانی و مسئولین‌محترم تداکات ادارات

صدنوع رنگ برای صد نوع کار

انواع رنگها ، روکار ، داخلی ،ضد زنگ ، ضد اسید،ضد پوسیدگی ،عایق آجر، جهت‌محافظت، سطوح، چوبی، سیمانی ، بتنی ، فلزی ، موزائیك ، آسفالت و غیره

رنگهای فوق ساخت کشور امریکا میباشد

شرکت نقاله: تلفن ۸۴۹۹۱۱

ازامشب‌در بهترین گروه سینمائی پایتخت

نیاگارا ـ اروپا ـ مولن‌روژ ـ میامی الوند ـ کیهان ـ مارلیک ـ ارانوس شهرام ـ شرق ـ و... سیلوانا

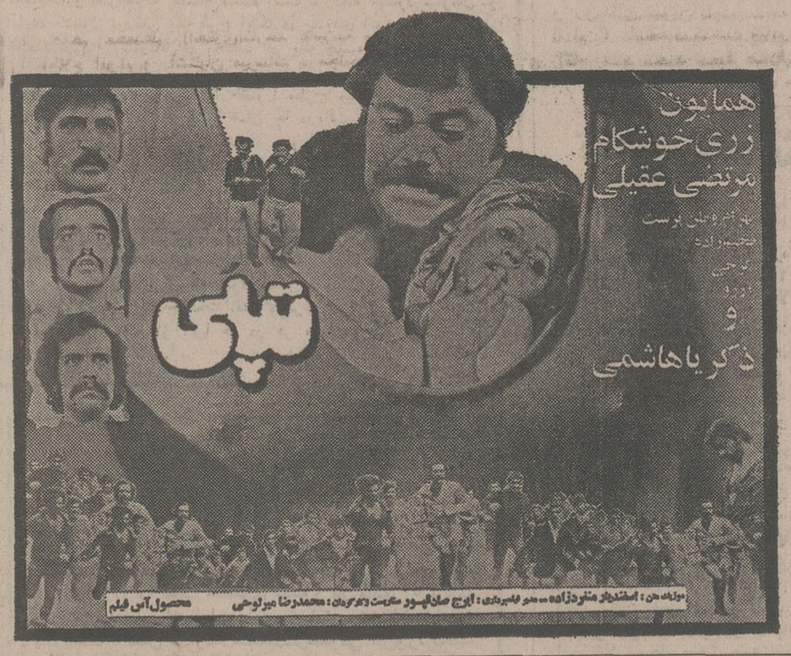

کانون بانکها

سالنامه بانکداری ایران ۱۳۵۳ منتشر شد

بامطالبی بشرح ذیل :

خلاصه رویداد های اقتصادی ایران در سال ۱۳۵۳
اهم بخشنامه های بانک مرکزی ایران در سال ۱۳۵۳
مشخصات و ترازنامه و حساب سود و زیان بانکها در سال ۱۳۵۳
مشخصات موسسات مالی واعتباری غیربانکی
تغییرات در سیستم بانکداری کشور در نیمه اول‌سال ۱۳۵٤
مشخصات نمایندگی های بانکهای خارجی درایران
برخی اطلاعات مربوط به ۲۲۰ بانک بزرگ جهان

محل فروش :

۱ـ کانون بانکها ـ خیابان تخت طاووس ـ خیابان دریای نور شماره ٤۹
تلفن : ٦۲٦۰٦۰ ـ ٦۲۸٦۷۵

۲ـ بنگاه مطبوعاتی رستگار ـ خیابان شاه عباس کبیر ـ مقابل خیابان جم شماره ۸۸

۳ـ بنگاه مطبوعاتی جهر ـ خیابان شاهرضا ـ مقابل دانشگاه تهران

خانمهای خانه‌دار برای تقویت و شادابی گلدانهای منزل وآپارتمان شما شرکت موند جین‌سینك تابلت هائی دراختیار دارد که از هرجهت موثر وجالب است .

خیابان آریامهر غربی مقابل مهندسی ارتش شماره ۱٤ تلفن ۹۲٦۰۲۰

برنامه زانویه ۱۹۷٦دفتر هنرمندان‌درسالن‌مجلل

هتل ورسای

گوگوش ـ رامش ـ شجاعی ـ شهراد سقائی ـ و... نیک‌نژاد

بکارگردانی حمید عاملی

تلفن‌های رزرو ۵ـ٦۲۵٦٦۱ـ ٤۱۳۲۲ـ ۳۱۳۵۲۲

مگردربازوان آنها پولاد کارگذاشته‌اند ؟!...

کاراته بازان هنك كنگی با بازوانی‌چون آهن وپولاد و چابکی و مهارتی چون پلنك وارد صحنه نبرد میشوند ....

ازفردا صبح فقط‌درسینماهای متروپل ـ رویال

پخش از: فیلمکوفیلمز

ازفردا صبح در سینمارادیوسیتی

آیا رگبار مرگ را دیدید ؟

اگر آنوس فیلم «باروت» را دیده باشید بدون‌شك این‌فیلم‌را چندین‌بار خواهید دید

این بار سینمای مدرن آمریکا فیلمی‌راتقدیم میکند که صحنه های پرتحرك وکوبنده‌آن تاکنون دیده نشده

گیشه سینما رادیوسیتی همه روزه‌بلیط رزرو میکند

مجالس ترحیم

سناتورها و نمایندگان استان همدان در مجلسین سنا و شورای ملی :
با کمال تاسف و تاثر درگذشت شادروان مرحوم **حاج محمد تقی ایزدی** راکه از رجال نیک نام و شخصیت های برجسته همدان بوده‌اند ، باطلاع همشهریان و دوستان و آشنایان خانواده آن مرحوم میرساند :
مجلس ترحیم زنانه و مردانه فقید سعید از ساعت ٤الی٦ بعداز ظهرروز چهارشنبه ۱۰ دیماه‌در خانقاه صفی‌علیشاه برگزار خواهد شد .
محسن رئیس ـ علی‌اکبر جلیلوند ـ هما زاهدی ـ علی طباطبائی ـ هوشنگ ناظمی ـ مهندس صائبی ـ مهندس‌اردلان ـ مهندس ظفری ـ معینی قراگزلو ـ قراگزلو شجاعی ـ ابراهیم بهرممند
آ ـ ٤۰۳۱۲ ۲ـ۲

باقلبی آکنده از تاثر و اندوه درگذشت همسر و برادرو پدر وعموی خود روان شاد **حاج محمد تقی ایزدی** (بزرگ خاندان)را باطلاع عموم بستگان‌و دوستان و آشنایان‌میرساند:
مجلس ترحیم زنانه و مردانه فقید سعید از ساعت ٤الی٦ بعداز ظهرروز چهارشنبه ۱۰ دیماه‌در خانقاه صفی‌علیشاه برگزار خواهد شد .
عشرت ایزدی ـ رحیم ایزدی ـ رضا ایزدی ـ نقی ایزدی ـ سرهنگ علی ایزدی ـ فرنگیس ایزدی (اردلان) ـ مهری ایزدی (ایرانی) ـ محمد ایزدی ـ مهین ایزدی ـ صدیقه ایزدی ـ ملوک ایزدی ـ پروین ایزدی .
آ ـ ٤۰۳۱٤ ۲ـ۲

خانواده های ایزدی ـ بهبهانی ـ اردلان ـ ایرانی ـ قراگزلو شجاعی ـ صدوقی ـ یمینی ـ مکارمچیان ـ صارم اصلانی ـ سرتیپ دکتر عسگری ـ ریاضی ـ قراگزلو ـ طباطبائی ـ خوشنویسان ـ بینش ـ رضوی ـ لطفی زاده ـ تجلی بخش ـ معینی ـ زرفشان ـ پیران ـ عبادی ـ سوادی ـ مویدی ـ جلیلوند ـ مرتضوی ـ شکوهیان ـ مصطفوی ـ ا یرعلائی ـ دکتر ملک اسماعیلی ـ نراقی ـ نایبی ـ حبیبی ـ معینی ـ بزرگنیا ـ مجتهدی ـ کوثر ـ کوثری ـ پزشکان ـ رئوف یاسمی ـ شهیدی ـ جدی ـ نبوی .
درگذشت حاج محمدتقی ایزدی (بزرگ خاندان) راباطلاع دوستان وبستگان و همشهریان همدانی میرسانند .
مجلس ترحیم زنانه و مردانه فقید سعید از ساعت ٤الی ٦ بعداز ظهر روز چهارشنبه ۱۰ دیماه در خانقاه صفی‌علیشاه برگزار خواهد شد .
آ ـ ٤۰۳۱٦ ۲ـ۲

باکمال تاسف‌و تالم درگذشت **بانو حاجیه بتول نوید** همسر آقای حاج حبیب‌اله کلی‌فروش و مادر گرامی آقای دکتر اکبر کلی و خواهر ارجمند آقای رحمت‌اله نوید را به اطلاع اقوام و آشنایان و دوستان در تهران و اصفهان می رساند . مجلس ختم زنانه و مردانه آنمرحومه از ساعت ٤ تا٦ بعد از ظهر روز پنجشنبه یازدهم دیماه در خانقاه صفی علیشاه برگزار خواهد شد .
خانواده های کلی فروش. نوید. نیک منش. شکوه. مهر آوران. حاجدائی. اسلام پناه. شائق. بازرگان. قدیسی . بی ریا. موسوی پور. دیباج. صارم پور. دکتر لحمی . خلیلی. خطیبی. بزرگزاد. ضیائی‌مهر. ارشدی.
آ ـ ٤۰٤۱۱

دوستان و همکاران آقای دکتر اکبر کلی ضمن عرض تسلیت درگذشت **بانو حاجیه بتول نوید** مادر گرامی ایشان را باطلاع آشنایان می رسانند . مجلس ختم آنمرحومه از ساعت ٤تا٦ بعد ازظهر روز پنجشنبه یازدهم دیماه در خانقاه صفی علیشاه برگزار خواهد شد .
معیری. دکتر پرویز رفوآه. چنگیز فرنژاد. دکتر درویش. دکتر طبیبیان. فرخ معیری. محمودی خوانساری .مهندس‌شاهپور زمانیان. دکتر فریدون سمیعی . جهانبخش پازوکی .دکتر احمد کرباسیان. واروژ طوماسیان. جعفر قدسی‌زاد. دکتر حسن نظمی انصاری. دکتر واقفی. مهندس آریانا. مهندس اخوی . دکتر صالحی .
آ ـ ٤۰٤۱۳ ۲ـ۲

بانهایت تاسف و تالم فوت ناگهانی مرحوم شادروان **علی حاجی محمدعلی (احمری)**کارمند عالیرتبه سازمان اوقاف را باطلاع اقوام و آشنایان میرساند . مجلس ترحیم زنانه و مردانه آن مرحوم روز چهارشنبه ۱۰ر۱۰ر٥٤ از ساعت ۳تا٥ بعداز ظهر در مسجد ولی عصر واقع در خیابان حشمت‌الدوله غربی چهارراه گلشن برگزار میشود و شب هفت آن‌مرحوم‌در روز شنبه ۱۳ر۱۰ر٥٤ از ساعت ۳ تا٥ بعداز ظهر در شبستان شماره۱ بهشت زهرا برگزار میباشد در ضمن همانروز مصادف با شب یکمین سال مرحوم احمد طاهری نیز میباشد .
خانواده های : حاجی محمدعلی ،یونسی ، شهریاری ، میرزاآقاخانی ،طاهری تفرشی ، باباطاهری ، تفرشی نژاد ، ایمانی ، کریمی ، میرابراهیمی ، شاهنوری ، احتشامی ،سحاب، قندهاری، وهابی، مهرابی، واحدی ، کاملی ، محمدعلی ، ساسانیا ، شیریان ، نادعلی‌زاده ، ملکشاهی ، حقجو،رودباری، حقانی، ژیانیان ، تهرانی نژاد و فامیل های وابسته .
اطلاعات ـ مصیبت و ارده را بعموم خانواده های‌عزادار تسلیت میدهد .

درگذشت ملال‌انگیز وناگهانی شادروان **حسن حاجیان** را به اطلاع می رساند .
مجلس ترحیم زنانه و مردانه آن مرحوم از ساعت ۲ونیم تا ٤ونیم بعداز ظهر روز چهارشنبه ۱۰دی ماه جاری در مسجد فخرالدوله و واقع دردروازه شمیران خیابان‌فخرآباد منعقد خواهد بود .
خانواده های : حاجیان ، رضازاده صابر ، فتاحی ، باقری ، فیضی ، مهتدی ، معماری ، تقوی شیرازی ، محمدی عراقی ، قیقانی ، فکری ، دکتر جنابزاده ، دکتر علمی‌نیا ، کراری ، صفوتی ، شعله ، وحید ، میرآفتاب ، قائم‌مقامی ، جعفری ، بابازاده ، علوی ، هاشمی ، فرمانده ، طهماسبی ، اصالت ، مینا ، مهران ، محسنی‌پور و سایر خانواده های وابسته .
آ ـ ٤۰٤۳۲
اطلاعات ـ مصیبت‌وارده را بعموم خانواده های عزادار تسلیت میدهد .

باکمال تاسف درگذشت مرحوم مغفور **آقای حاج محمد جواد مهرابی** را درکرمان به‌اطلاع میرساند. بهمین‌مناسبت مجلس ترحیمی ازساعت ۲تا٤ بعد از ظهر روز چهارشنبه ۱۰ر۱۰ر٥٤ در مسجد امیرالمومنین و واقع در خیابان‌امیرآباد خیابان نصرت برقرار است .
خانواده‌های : سرهنگ مهرابی. موحدی کرمانی . انوری. رحمت. محرابی. ثقفی. پناهی. باغستانی. حکمت. لبیبی .

باکمال تاسف وتاثر درگذشت همسر گرامی وپدر عزیزمان شادروان **نصرالله روستائی‌زاده** را باطلاع کلیه بستگان و دوستان می‌رسانیم .
مجلس ختم مردانه وزنانه آنمرحوم ازساعت ۲ الی ٤ بعدازظهر روز پنجشنبه ۱۱ر۱۰ر٥٤ در مسجد مجد واقع در خیابان سپه برگزار می‌گردد .
محمد رضا روستائی‌زاده. مقرب حاتمی. فریده. فروزان. فروزنده روستائی‌زاده. حسن حاتمی. محمدتقی. محمدنقی. محمدعلی. محمد رسول حاتمی. مهندس پرویز حاجیان . خانواده‌های: حاجیان. روستائی‌زاده. ارض‌پیما. کریمی‌پور. میرمطلبی. انصاری.یاورزاده. علیزاده.حاجی‌زاده. نیکنژاد. گرامی. حسام. قریشی. اعلانور. اسدی. باوفا. ریاضت . توسلی. گلچین. هوشیان. ذاکر نقیبی. مخترانی. شیراوژن. میثمی. عزتی. سالار بهادر. مریدی. نصرتیان.بختیار.نصیری.
آ ـ ۱٦۲۰۳
اطلاعات ـ مصیبت و ارده را بعموم خانواده‌های عزادار تسلیت می‌دهد .

با نهایت تاسف درگذشت شادروان **بانو کشور یدیدصیون (روفئیم)** را باطلاع دوستان و آشنایان میرساند .
مجلس ختم آن مرحومه روز پنجشنبه یازدهم دی‌ماه از ساعت ۳ تا ٥ بعداز ظهر در کنیسای ابریشمی واقع درخیابان کاخ شمالی برقرار خواهد بود .
پروین و منصور روفئیم ، موسی یدیدصیون ، آقاجان یدید صیون ، نوراله یدیدصیون ، داوید یدید صیون .
خانواده های : جواهریان ، دمقی ، سعیدیان ،لاوی، معلم ، فرحنیک ، حزقیااف ، اوهب صیون ، گبرئیل‌اریه ، منصور مسجدی ، ژوزف نظریان ، ژوزف اصیل ، مسعود گلبهار ، داود صراف .
آ ـ ۱٦۱٤۷

باکمال تاسف وتاثر درگذشت جانگداز شادروان **محمود وحیدی** همسر گرامی وپدر بزرگوارمان را باطلاع دوستان و آشنایان می‌رساند مجلس ختم زنانه ومردانه آن مرحوم از ساعت ۱۲تا۱٤ روز چهارشنبه دهم دیماه درخانقاه صفی‌علیشاه برگزار خواهد شد .
قمر وحیدی. فردین وحیدی. وحیده وحیدی. دکتر فرهاد وحیدی .
آ ـ ۱٦۱٦۳

باکمال تاسف وتالم درگذشت نابهنگام عموی‌بزرگوارمان جناب **آقای محمود وحیدی** را باطلاع دوستان و آشنایان میرساند مجلس ختم زنانه ومردانه آن مرحوم از ساعت ۱۲تا ۱٤ روز چهارشنبه دهم دیماه در خانقاه صفی علیشاه برگزار خواهد شد .
ایرج وحیدی. جمشید وحیدی. خسرو وحیدی. پریوش وحیدی (طالقانی). هرمز وحیدی.
آ ـ ۱٦۱٦۳

باکمال تاسف فوت مرحوم **محمود وحیدی** پدر همسر همکار ارجمند آقای دکترمحمد باقر قدسی مدیرگروه فارماکو گنوزی دانشکده داروسازی دانشگاه تهران‌راباطلاع‌دوستان وهمکاران می‌رساند، مجلس ختم آنمرحوم روز چهارشنبه دهم دیماه ٥٤ ازساعت ۱۲ الی ۱٤ در خانقاه صفی علیشاه منعقد است .
دکتر لاله‌زاری. دکتر علی شفیعی .دکتر عباس‌شفیعی . دکتر فرهی. دکتر رضوانی. دکتر یزدانی .
آ ـ ۱٦۱۹۱

با نهایت تاسف درگذشت شادروان محمود وحیدی رئیس امور مالی فدراسیون اسکی ایران را به استحضار دوستان میرساند .
مجلس ترحیم آن مرحوم روز چهارشنبه ۱۰ دی ماه از ساعت ۱۲ تا ۱٤ در خانقاه صفی‌علیشاه برگزار میگردد .
رئیس فدراسیون اسکی ایران ـ فلیکس آقایان
آ ـ ٤۰٥۱۰

باکمال تاسف وتاثر درگذشت جانگداز شادروان جناب **آقای محمود وحیدی** بزرگ خانواده وحیدی را به اطلاع دوستان و آشنایان می‌رساند مجلس ختم زنانه ومردانه آن مرحوم ازساعت ۱۲ تا۱٤ روز چهارشنبه دهم دیماه درخانقاه صفی علیشاه برگزار خواهد‌شد .
خانواده‌های: وحیدی . سهرابی . خاوری . قدس قدسی. ترفان. فرخسیر. زاهدی. منوچهری. پارسا. نقوی. طالقانی. معتمد. میرساعد. نصیری. کسروی. واثق. قادرپناه. ساعد سمیعی. سپهران. نوابی. واهب .
آ ـ ۱٦۱٦۳
اطلاعات ـ مصیبت وارده را بعموم خانواده‌های عزادار بویژه بازماندگان آنمرحوم تسلیت می‌دهد.

بانهایت تاثر و تاسف فوت دختر عمه‌عزیز و همسرگرامی خود **بانو فاطمه ویشکائی** راباطلاع دوستان وبستگان میرساند.
مجلس ختم مردانه و زنانه آن مرحومه از ساعت ۲ تا٤ بعد از ظهر روز چهارشنبه ۱۰ر۱۰ر٥٤ در مسجد مجد منعقد است .
سید مرتضی ویشکائی
آ ـ ۱٦۱۳٥ ۱ـ۲

بانهایت تاسف و تاثر درگذشت مادر عزیزمان **بانو فاطمه ویشکائی** را باستحضار دوستان و آشنایان میرساند .
مجلس ختم مردانه وزنانه آن مرحومه از ساعت ۲تا٤ بعداز ظهر روز چهارشنبه ۱۰ر۱۰ر٥٤ در مسجد مجد برگزار میگردد .
احمد ویشکائی ، محمد رضی ویشکائی ، مهدی ویشکائی، فروغ دهقان
آ ـ ۱٦۱۳٥ ۱ـ۲
اطلاعات ـ مصیبت وارده را بعموم بازماندگان آنمرحومه تسلیت میدهد .

با نهایت تاسف درگذشت شادروان **بانو سعیده صادقی** فرزند آقای سید محمد سعید صادقی و همسر آقای احمد رامحق را باستحضار دوستان محترم میرساند .
مجلس ختم آن مرحومه روز پنجشنبه ۱۱ دی ماه از ساعت ٤ تا ٦ بعداز ظهر در مسجد الجواد واقع در میدان ۲٥ شهریور منعقد شرکت در مجلس مزبور موجب تسلی بازماندگان خواهد بود .
حبیب‌الله امام مردوخ امام‌جمعه کردستان
آ ـ ۱٦۱۳۲

با کمال تاثر درگذشت نابهنگام شادروان بانو سعیده صادقی را باستحضار دوستان و آشنایان محترم میرساند.
مجلس ختم زنانه و مردانه آن مرحومه روز پنجشنبه ۱۱ دی‌ماه از ساعت ٤ الی ٦ بعداز ظهر در مسجد الجواد منعقد میگردد .
خانواده های : رامحق ، صادقی ، بختیاری ، طبیب‌زاده، فلاح ، نیکسرشت ، عبیدی ، گرجی ، غفاری ، رحمان‌پور ، شامغیبی ، دباغچی ، یوسفی،معاذی ، خسروبخش ،رحیم‌پور، کاوهنسب ، پاکروح ،راه‌هدایت ، خضری،خامفروش ،مساعد، فرزام ، دباغزاده ، مردوخی ، ربیعی ، صابونی ، اکبری .
آ ـ ۱٦۱۲۳
اطلاعات ـ مصیبت وارده را بعموم‌خانواده های عزادار تسلیت میدهد .

بانهایت تاسف درگذشت ناگهانی مرحومه **بانو سیده زینت میرحسینی** همسر ومادر بزرگوارمان را باطلاع خویشان و آشنایان می‌رسانیم .
مجلس ختم زنانه ومردانه آنمرحومه روز ٥شنبه ۱۱دیماه ازساعت ۱۲ تا۲بعدازظهر درخانقاه صفی علیشاه‌منعقدمیباشد.
حاج سیداحمد میرحسینی. حرمت میرحسینی. دکترسید حسین میرحسینی. دکتر فاطمه (اشرف) میرحسینی.حشمت میرحسینی .
و خانواده‌های : رفیعی. طبائی. مشتوفر. سام. سعیدی. معافی مدنی.مدنی. نعیم‌پور. فروتن. توکلیان.فتاحی.بهرامی.
آ ـ ۱٦۱۸۷
اطلاعات ـ بعموم خانواده‌های عزادار بویژه بازماندگان مصیبت و اردەرا تسلیت می‌دهد .

بانهایت تاثر وتاسف فوت جوان ناکام **سید هادی مصطفوی** را باطلاع دوستان وبستگان میرساند .
مجلس ختم مردانه از ساعت ۲ونیم الی ٤ونیم‌بعد از ظهر روز چهارشنبه ۱۰ر۱۰ر٥٤ درمسجد حاجی سیدعزیزالله وختم زنانه همانروز وساعت درمنزل آن‌مرحوم واقع در تجریش کوچه اسدی کوچه لاریجان منعقد است .
خانواده‌های: مصطفوی. آقازاده. ابوالصدق. میخچی. تابش. لاجوردی. موسوی. لولاآور .
آ ـ ۱٦۱۸۱
اطلاعات ـ بعموم بازماندگان آنمرحوم مصیبت و اردەرا تسلیت می‌دهد .

پرسه
با نهایت تاسف درگذشت ناگهانی **دولت خداداد کیقبادی رحمت‌آبادی** را باطلاع دوستان و آشنایان‌میرساند.
مجلس پرسه آن شادروان روز شنبه ۱۳ر۱۰ر٥٤ ساعت ۳تا٥ بعداز ظهر در سالن ایرج ـ خیابان استالین ـ کوچه زرتشتیان برگزار میشود .
پری. گشتاسب. بهرام و کیخسرو کیقبادی . گوهر . پاینده. رستم واردشیر خسرویانی. شیرین و دینیارمزداپور. همایون وخدارحم خسرویانی. رستم خسرویانی و خانواده های وابسته .
آ ـ ۱٦۱٥۹
اطلاعات ـ بعموم بازماندگان مصیبت و اردەرا تسلیت می‌دهد

پرسه
با نهایت تاسف و تاثر درگذشت **اسفندیار خسروی** را به اطلاع اقوام و دوستان میرساند .
مجلس پرسه آن شادروان روز ۱۱ر۱۰ر٥٤ از ساعت ۳ تا ٥ بعداز ظهر در خیابان قوام‌السلطنه ـ خیابان‌استالین، آدریان برگزار میشود .
خانم همایون خسروی ، خدایار خسروی ، داریوش خسروی ، رستم خسروی ، بهرام خسروی و خانواده های وابسته .
آ ـ ۷۳۸۰

با نهایت تاسف درگذشت شادروان **حاج سید علی‌اکبر نبویان مشهدی** پدر بزرگوار جناب آقای مهندس حسین نبویان دوست و همکار گرامی خود را باطلاع میرساند .
مجلس ترحیم آن فقید سعید روز چهارشنبه دهم دیماه جاری از ساعت سه تا پنج بعداز ظهر در مسجد خاتم‌الانبیاء واقع در تهران‌پارس ـ خیابان بهار منعقد میباشد .
احمد خیامی
آ ـ ٤۰٥۱٦

بدین‌وسیله درگذشت شادروان **حاج سید علی اکبر نبویان مشهدی** ، بزرگ خاندان نبویان را به اطلاع عموم بستگان و دوستان می‌رساند .
مجلس ختم مردانه وزنانه آن مرحوم روز چهارشنبه ۱۰ دیماه‌جاری‌ازساعت ۳تا٥ بعداز ظهردرمسجد خاتم‌الانبیاء واقع در تهران پارس خیابان بهار منعقد می‌باشد .
خاندان‌های نبویان مشهدی. شرفی. قریشی. قرائی . سیروس. قرمگزلو. عربزاده. نوش‌آذر. باوقار. صحرانورد. قطعه‌ای. کاشانی. شکیب. سعادت. فیوضی. دلپاک. خیری.
آ ـ ٤۰٥۲٥
اطلاعات ـ مصیبت و ارده را بعموم خانواده‌های عزادار تسلیت می‌دهد .

با نهایت تاسف درگذشت مادر عزیزمان **بانو صغرا یکتائی** را به استحضار خویشان و بستگان و دوستان گرام‌میرساند.
مجلس ترحیم زنانه و مردانه آن مرحومه روز پنجشنبه یازدهم دی ماه از ساعت ۲ تا٤بعداز ظهر در مسجد الجواد (میدان ۲٥ شهریور) منعقد است .
مجید یکتائی ، منوچهر یکتائی
عطاخانی ، بهکیش ، استاد وزیری ، جوانی ، فرهمند ، بشیر فرهمند ، کیقبادی ، بخشا ، میزائی ، صبائی کاشانی ، بصیر معاون ، شریفی ، نجفی ، ایوبی،کرامتی ، لفاط‌نویری، اعتمادی ، پطروسیان، امین‌الهی،فضائلی ، آقامحمدآشتیانی، رسول‌زاده ، اخوی ، نائینی .
آ ـ ٤۰٤۳۷ ۱ـ۲
اطلاعات ـ مصیبت وارده را بعموم خانواده های عزادار بویژه بازماندگان آن مرحومه تسلیت میدهد .

باکمال تاسف و تاثر درگذشت بانوی متقی و نیکوکار مرحومه **شاهباجی زری خانم مدنی (مهدی پناه)** را به‌اطلاع اقوام و آشنایان می‌رساند: مجالس ترحیم مردانه و زنانه بنابروصیت آن مرحومه در تهران وکرمانشاه برگزارنمیگردد وهزینه آن صرف امور خیریه خواهد شد .
مراسم شب هفت روز جمعه ۱۲ دی ماه ٥٤ از ساعت ۱ تا۳ بعدازظهر در سالن سوگواری شماره ٤ بهشت زهـرا منعقد میگردد.وسیله رفت وآمد همانروز از منزل انمرحومه واقع در خیابان پهلوی کوچه رشت شماره ۱٤ مهیامیباشد.
خانواده‌های : مهدی پناه. مدنی. نیرنوری. روانگر . اخویسی. ناجی. شکیب. سلطانی. فهمیزی. عمیدی (عمید قاجار) . امین‌پور. صادقی. رضوانی . امید. فیض مهدوی. اعظمی. سهیلی. امین اصنافی. قبادی. دولتشاهی. نجومی . خانه‌خراب. صاحب‌جمع. محتشم. پاکزاد.
آ ـ ۱٦۱٦۹
اطلاعات ـ مصیبت و ارده را بعموم خانواده‌های عزادار بویژه خانواده مهدی‌پناه تسلیت می‌دهد .

بسمه تعالی
بمناسبت درگذشت مرحومه مغفوره دوشیزه منصوره گیومچی صبیه جناب آقای حاج آقا رضا گیومچی مجلس ختمی روز چهارشنبه دهم دیماه ازساعت ٥ر۲ تا ٥ر٤ بعداز ظهر درمسجد جامع منعقد میباشد .
امید است عموم طبقات باشرکت خود در مجلس وطلب مغفرت موجبات شادی روح آنمرحومه را فراهم آورند .
محمد باقر آشتیانی

باکمال تاسف وتالم درگذشت شادروان دوشیزه ناکام **منصوره گیومچی** صبیه آقای حاج آقا رضا گیومچی را به اطلاع میرساند .
مجلس ختم مردانه ازساعت ٥ر۲ تا ٥ر٤ بعداز ظهر چهارشنبه ۱۰ر۱۰ر٥٤ درمسجد جامع‌بازارشبستان چهلستون وختم زنانه درهمان ساعت در دروس خیابان هدایت کوچه مسیح پلاک ۱۲ برگزار خواهد شد .
خانواده‌های: گیومچی. بهفر. صلاتی. خرید. مشتاقی. کاشانی. نوری.حاتمی. مانیان. رخصفت. ملک. ذاکر.سعیدی نژاد. زبرجد. .فریدونی‌پور. فرجاد. صدیقین. محمودپور. ناصری. نصری .
آ ـ ۱٦۲۰۷

بانهایت تاثر وتالم درگذشت مادر دوست عزیزم آقای دکتر اکبر کلی را باطلاع می‌رساند. مجلس ختم آنمرحومه ازساعت ۱٦ الی ۱۸ روز پنجشنبه ۱۱ دی‌ماه در خانقاه‌صفی علیشاه برگزار خواهد گردید. امید است دوستان عزیز برای شادی‌روح‌آنمرحومه که‌ازبانوان نیکوکارو فقدان وی ضایعه‌ای بس اسفناک می‌باشد درمجلس ترحیم شرکت فرمایند.
چنگیز فرنژاد
آ ـ ٤۰٥۳۹

رحم‌الله
وفات مرحوم **حاجی خان لنکرانی** پسر عموی عزیزمان و همسر گرامی همشیره مکرمه‌مان سخت موجب تاثر شد محل وموقع ترحیم تلوا ملاحظه می‌فرمائید .
شیخ حسین لنکرانی
آ ـ ٤۰٥۲۸

باندوهی بسیار فوت ناگهانی همسر و پدر عزیزمان مرحوم **حاجی‌خان لنکرانی** را باطلاع میرسانیم، مجلس‌ترحیم زنانه ومردانه ازساعت ٤ الی٦ بعدازظهر چهارشنبه دهم دیماه (فردا) درمسجد الجواد برگزار خواهد شد .
بانو لنکرانی. بهجت لنکرانی. سعیده لنکرانی.مسعود لنکرانی. اسعد لنکرانی .
آ ـ ٤۰٥۲۹

یادش بخیر
حاجی‌خان لنکرانی که مردی خلیق و انسانی دوست داشتنی بود وبدوستان وخویشاوندان مهر میورزید درتاریخ پنجم دیماه درگذشت یادش بخیر باد وخدایش بیامرزاد.
مراسم یادبود از ساعت ٤ الی٦بعدازظهر دهم دیماه (فردا) در مسجد الجواد منعقد خواهد بود .
محمد رشاد. محمد علی بایار. جواد معینی. محمدحسن شریعت. حسین سهندی. احمد علی فریستون. قاسم لنکرانی. عبدالله خاکی. شریف لنکرانی. اسماعیل خجسته . سعید لنکرانی. علی‌اصغر روحبخش. عبدالامام آماری امیر. حسین نظری. سید رضا میرطالب. مرتضی لنکرانی. مصطفی‌لنکرانی. احمد لنکرانی .
آ ـ ٤۰٥۳۱

خانواده‌های لنکرانی. سهندی. شاد. شاکری. کیوانفرد. فاضلی. صمدانی. حسن‌تاش. طائفی. افشار. فروتن.احمدی. منظوری. گرجی‌پور. شیروانی.فولادور. لشگری.پیروزتاش: بانهایت‌تاسف درگذشت ناگهانی **آقای حاجی‌خان لنکرانی** را باطلاع دوستان وبستگان می‌رسانند، مجلس ترحیم زنانه ومردانه آن مرحوم ازساعت ٤ الی٦ بعدازظهر چهارشنبه‌دهم دیماه (فردا) در مسجد الجواد برگزار خواهد شد .
حاج حسن شاکری. حاج مظفر لنکرانی. حسن لنکرانی. عباس‌لنکرانی. اکبرکیوانفرد. اصغر کیوانفرد. صفیه‌لنکرانی. مهین لنکرانی. جعفر فاضلی. ابراهیم صمدانی. محمد حسن تاش. احمد افشار. جلال احمدی. عباس فروتن . اصغر منظوری. علی پیروزتاش .
آ ـ ٤۰٥۳۰
اطلاعات ـ مصیبت و ارده را بعموم افراد خاندان‌لنکرانی و سایر خانواده‌های عزادار تسلیت می‌دهد .

بانهایت تاسف درگذشت **آقای رضا فروزان‌فر (شاپوری)** را باطلاع اقوام ودوستان می‌رساند مجلس ختم زنانه و مردانه ازساعت ٤ الی٦ بعدازظهر روز چهارشنبه ۱۰ر۱۰ر٥٤ در مسجد مجد منعقد خواهد بود .
خانواده‌های : فروزانفر (شاپوری). رشیدی. خشائی. افرند. بهشتی. ندیمی. عبادی فرشچی . مجد . مجتبوی . هداوند. تهامی. علی‌آبادی. یوسفی .
آ ـ ٤۰٥٤۲
اطلاعات ـ مصیبت و ارده را بعموم خانواده‌های عزادار تسلیت می‌دهد .

تسلیت

مصیبت وارده را به آقای احمد روستا و بانو تسلیت‌عرض نموده بقای عمر شمارا از خداوند متعال خواهانیم.
سید رضا ناصری ـ پرویز علیپور
آ ـ ٤۰٤۹۹

کارکنان کتابخانه پهلوی درگذشت بانو صغرا یکتائی مادر گرامی جناب آقای مجید یکتائی مشاور عالی کتابخانه‌را صمیمانه بایشان تسلیت میگویند .
آ ـ ٤۰٤۳۹

جناب آقای غفار جعفری
بانهایت تاسف مصیبت وارده‌را تسلیت عرض می‌نمایم .
ناصرالدین مهدوی
آ ـ ۱٦۱۹٥

جناب آقای احمد اسکندری یگانه
مصیبت وارده را بهشما و خانواده محترمتان تسلیت‌عرض نموده و بقای عمر سرکار و بستگانتان را از درگاه ایزد متعال مسئلت مینمایم .
بندرشاهپور ، مرتضی شهبازی
آ ـ ۷۳۷٦

جناب آقای محمد نبوی‌مشهدی
بانهایت تاسف درگذشت پدر گرامیتان را تسلیت میگوئیم.
همکاران دفتر کل اسفالت وابنیه فنی
آ ـ ۱٦۱٥۷

جناب آقای مهندس حسین‌نژاد
مصیبت وارده را تسلیت می‌گوئیم .
مهندس جباری وبانو
آ ـ ٤۰٥۳۸

جناب آقای دکتر جواد اربابزاده
باتاسف و اندوه فراوان مصیبت وارده را به سرکار خانم و جنابعالی تسلیت میگوئیم .
حسین معینی ـ سیروس کاظم‌زاده

جناب آقای رحمت‌الله نوید
درگذشت همشیره گرام را از صمیم‌قلب به جنابعالی و خانواده محترم تسلیت میگوئیم وخود را در سوگ شما شریک میدانیم .
عباسی ـ محمدی ـ یزدانیان

جناب آقای ناظری
فوت نابهنگام فرزندتان ناصر ناظری را بهشما تسلیت عرض نموده وما را هم درغم خود شریک بدانید .
ازطرف دوستان و همکاران
آموزشگاه خلبانی هلیکوپتر ایران
آ ـ ٤۰٤۹٤

جناب آقای پیچگاه رئیس محترم دبستان امیرکبیر شماره۱
مصیبت وارده را به شما و کلیه بازماندگان آن مرحوم تسلیت عرض نموده بقای عمر شما و دیگر بازماندگان را از خداوند متعال مسئلت مینمائیم .
کارکنان دبستان امیرکبیر شماره ۱
آ ـ ٤۰٤۳۳

جناب آقای اوسط و اصغر فرحی
باکمال تاسف درگذشت مادر عزیزتان را از صمیم قلب تسلیت عرض می‌نمایم .
بیجار ـ دکتر مسعود انصاری
آ ـ ۷۳۹۱

سرور گرامی آقای پیچگاه
مصیبت وارده را تسلیت عرض نموده در غم آن‌خانواده محترم شریک هستم و بقای عمر بازماندگان آن مرحوم را از خداوند بزرگ خواهانم .
کریم بیات
آ ـ ٤۰٥۱٥

جناب آقای دکتر اکبر کلی
باکمال تاسف مصیبت وارده را به‌آن جناب و خانواده محترم تسلیت گفته ازخداوند یکتا صبر و سلامت بازماندگان‌را مسئلت مینمائیم.
عباس کریمی ـ ناصر احمدی

آقای‌دکتر منوچهر کاظمی
مصیبت وارده را صمیمانه تسلیت گفته بقاء عمر آن خانواده محترم را از خداوند متعال خواهانیم
اسماعیل دهنادی ـ حسین خوشروئی

آقای محمد اطیب
مصیبت وارده را صمیمانه تسلیت عرض نموده بقای عمر بازماندگان را از خداوند آرزومندم .
اصغر رحیمی ـ باقرنوروزی ـ کریم محمودآبادی ـ سعید محمدی ـ اصغر ابراهیمی .

جناب آقای دکتر بهمن امینی
با نهایت تاثر مصیبت وارده را تسلیت میگوئیم .
دانشجویان مرکز آرشیو اخبار و اطلاعات
آ ـ ٤۰٥۱۳

جناب آقای هوشنگ فتح‌الهی
با نهایت تاسف و تاثر درگذشت پدر بزرگوارتان را بشما و خانواده گرامی‌تان تسلیت عرض مینمایم .
قزوین ـ شهر صنعتی البرز ـ محمود زرعکانی
آ ـ ۷۳۸۲

جناب آقای گنجی مدیرکل تربیت بدنی خوزستان
درگذشت مادر گرامی‌تان را صمیمانه تسلیت عرض‌مینمائیم
اهواز ـ صدیقه شبکه‌ساز ، مریم‌شبه، مهین مکوندی.
آ ـ ۷۳۷۹

دوست عزیز جناب آقای مهندس دیوان‌بیگی
درگذشت عموی گرامیتان را صمیمانه تسلیت‌عرض میکنم.
شیراز ـ یزدانی. مظهری. صالحی. رهبران. عابدی .
آ ـ ۷۳۹۱

باکمال تاسف درگذشت آقای علی عبدی فولاد کلائی را به بازماندگانش آقایان محمد، عین‌اله، حسین ، رحمت ، قدرت و خانمها بهار، مرضیه، ملیحه عبدی تسلیت گفته و بقای عمر بازماندگان را ازخداوند بزرگ مسئلت داریم .
محمد باقر. شهرام. فریده. ماندانا. میترا . مژگان‌او لادی قادی‌کلاهی .
آ ـ ۷۳۸۹

جناب آقای مهدی ساسانی
بانهایت تاسف مصیبت وارده بجنابعالی را تسلیت‌گفته طول عمر وسلامت بازماندگان محترم را از ایزد یکتا خواهانیم.
محمود طاهری ـ خسرو امیری ـ کاظم‌رویائی‌ـپرویزی.

جناب آقای دکتر اکبر کلی
بدین‌وسیله درگذشت ناگوار والده محترم آن دوست عزیز را صمیمانه تسلیت گفته از خداوند متعال شکیبائی و تندرستی و طول عمر بازماندگان را خواستاریم .
کریم ناصرالدینی ـ سیروس وکیل‌زاده

جناب آقای دکتر اکبر کلی
مارادر غم از دست دادن مادر عزیزت شریک بدان ، به‌آن دوست عزیز و خانواده محترم صمیمانه تسلیت گفته تندرستی وطول عمر بازماندگان را از خداوند متعال خواستاریم .
حسین امجدی ـ بهرام حسین‌زاده ـ کریم مهرآوری

مجالس وعظ و سوگواری

عزاداری حضرت خامس آل‌عبا علیه‌السلام
بمناسبت آغاز ماه محرم و تقارن‌با روضه هفتگی‌سنواتی از صبح پنجشنبه بیست‌ونهم ذی‌الحجه برابر یازدهم دی ماه تا روز عاشورا اقامه سوگواری‌حضرت خامس‌آل‌عبا علیه‌اسلام صبحها در منزل مرحوم آیت‌الله آقای حاج آقانورالدین‌رفیع شریعتمدار طاب‌ثراه برقرار خواهد بود .
مرتضی رفیع شریعتمدار
آ ـ ۱٦۱٤۳

یادبود

یاد آر زشمع مرده یاد آر
از سردی دی فسرده یاد آر
روز چهارشنبه دهم دی ماه دومین سال درگذشت‌همسر ارجمندم (**مهندس ابراهیم تمیمی**) میباشد . هزینه مراسم به دارالتربیه بتیمان جعفری تقدیم شد. از ساعت٥ تا۸ گردهمائی خویشاوندان و دوستان و همکاران آن مرحوم اینجانب را سپاسگزار و رهین منت مینماید .
نشانی : سلطنت‌آباد میدان حسین‌آباد خیابان منصور چهارراه سوم دست چپ کوی مظفریان دست چپ در آخر
معززه شیخ (تمیمی)

بسمه تعالی
بمناسبت چهلمین روز فاجعه اسفناک درگذشت ناگهانی عزیزمان مرحوم‌ثقة‌الاسلام **آقای سید محمود مهدوی** طاب‌ثراه مجلس یادبودی از ساعت٤تا٦بعداز ظهرپنجشنبه ۱۱ر۱۰ر٥٤ در مسجد ارک منعقد میباشد ،شرکت آشنایان و مومنین‌جهت شادی روح آن مرحوم موجب امتنان داغدیدگان است .
الاحقر سید عبدالرسول مهدوی ، الاحقر سید مهدی‌مهدوی

بمناسبت شب اولین سال ارتحال عالم ربانی فقیه جامع آیة‌الله العظمی‌مرحوم **آقای‌سید ابوالحسن رفیعی قزوینی** قدس سره که یکی از مفاخر و مراجع تقلید بودند مجلس ختمی روز چهارشنبه ۲۸ ذیحجه از ساعت ٥ ونیم الی ۷ونیم بعد از ظهردرمسجد جامع بازار منعقد بوده امید است عموم‌سروران عزیز خاصه علمای‌اعلام و آیات عظام دامت برکاتهم شرکت فرمایند .
آیة‌الله زاده سیدمحسن الحسینی رفیعی

العلماء ورثة‌الانبیاء
چهلمین روز رحلت **حضرت آیت‌الله العظمی بهبهانی** مرجع عالیقدر طاب‌ثراه فرا میرسد و آن خاطره جانگداز تجدید میشود بهمین مناسبت مجلس تذکری روز چهارشنبه دهم‌دیماه مطابق با۲۸ذیحجه ازساعت ۲ونیم‌تا ٥بعداز ظهر در حسینیه اعظم اهواز منعقد است ومجلس زنانه صبح و عصر در حسینیه شماسی خیابان نظامی برقرار میباشد .
خاندان آیت‌الله بهبهانی

چون روز چهارشنبه دهم دی‌ماه مصادف است با چهلمین روز درگذشت **خانم حاجیه عصمت‌الشریعه جمارانی** بزرگ بانوی خانواده های جمارانی ، جلالیان ، نبوی تفرشی ، طاهری ، نجم‌آبادی ، فیاض لاریجانی ، لواسانی، شکرائی و سایر خانواده های وابسته ، مجلس یادبودی از ساعت ٤ الی ۷ بعداز ظهر روز مزبور در منزل آن مرحومه در تجریش ، خیابان دربند، کوی آیت‌الله جمارانی منعقد است امید آنکه با تشریف‌فرمائی خود و تلاوت کلام‌الله مجید روح او را شاد فرمائید .
حاج سید محمدباقر جمارانی

رفتی و شکست محفل ما

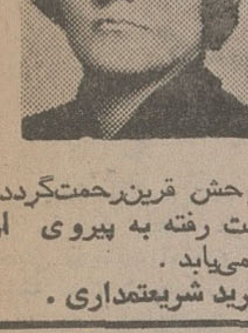

هم محفل ما و هم دل ما
چهارشنبه ۱۰ دیماه ۲ سال ازفوت نابهنگام مادر مهربان وفداکارمان **بانو طیبه‌دبیری** می‌گذرد، چه‌بارفتن‌او امیدها به یاس و شادیها به غم و ماتم تبدیل شد. گرچه عمرش کوتاه بود ولی خاطره‌های بسیار از فداکاریها و انسان‌دوستی‌هایش بیادگار مانده است. باشد که بخاطر تمامی رنجها و محبتها و فداکاریهایش روحش قرین‌رحمت‌گردد. هزینه مراسم سالگرد آن عزیز از دست رفته به پیروی از اندیشه‌هایش به‌امور خیریه اختصاص می‌یابد .
اهواز ـ ایرج. تورج. عباس. نیر. فرید شریعتمداری .

مردم همه گویند که دی آمد و دی رفت
ما بی‌تو ندانیم که کی‌آمد و کی رفت
چهارشنبه دهم دیماه مصادف با سالروز درگذشت شادروان **غلامحسین رضاخانی طالقانی** همسر و پدر عزیزمان میباشد بدین مناسبت مجلس یادبودی از ساعت ۳ بعدازظهر درمنزل شخصی آن مرحوم برقرار میباشد .
خانواده رضاخانی طالقانی

یادبود
یکسال از درگذشت نابهنگام **امیر هوشنگ خلج** میگذرد بدین مناسبت مجلس یادبودی برای شادی روح آن مرحوم در روز پنجشنبه ۱۱دی ماه ازساعت ۱ الی۳ بعداز ظهر در بهشت زهرا برمزار فقید سعید برگزار وادامه‌این مراسم‌از ساعت٥ لغایت ۸ بعدازظهر همان روز در منزل آن مرحوم واقع در نارمک٤٦متری شرقی فلکه‌اول جنب شرکت‌مخابرات پلاک ٦۷ برقرار میباشد .
همسر و فرزندان آن‌مرحوم

سپاسگزاری

بازماندگان شادروان سارا بخشنده
از محبت و همدردی عزیزان و سرورانی که بطریقی در تسکین آلامشان سهمی داشتند سپاسگزارند و سلامت و توفیق برایشان آرزو می کنند و امیدوارند که عرض تشکر حضوری را با بزرگواری خود برآنان ببخشایند .
خانواده بخشنده

بدین وسیله از ذوات محترمی که در فاجعه مولمه درگذشت ناگهانی جوان عزیزم مرحوم ثقةالاسلام **سید محمود مهدوی** (که در ایام تشرفم به مکه معظمه رخ داد) باشرکت‌در مراسم تشییع و انعقاد مجالس ختم و هفت . بذل عنایت فرمودند صمیمانه تشکر میکنم . مخصوصاًاز اظهار لطف‌علمای عظام تهران و حوزه مقدسه علمیه قم و نجف اشرف و مراجع عالیقدر بالاخص حضرت آیت‌الله العظمی گلپایگانی مدظله و اهالی محترم سیدخندان ، نازی‌آبادی ، کرمانشاه ، کازرون ، سعدآباد ، شیراز و آبادان و نیز از تشکیل جلسات فاتحه و همدردی حضوری آقایان علماء ومدیران گروه‌حجاج‌محترم در مکه معظمه سپاسگزارم و چنانکه بخاطر تالمات روحی و پاسخ به تلگرام و نامه های تسلیت موفق نشدم و یا تاخیر شد پوزش میطلبم .
الاحقر سید رسول مهدوی

از کلیه دوستان و اقوام و همکاران که درپیش‌آمد درگذشت پدر بزرگوارمان با حضور در مجلس ختم‌ویا تلگراف و یا نشر آگهی در جراید با اینجانبان همدردی و موجبات تسلی خاطر گردیده‌اند صمیمانه تشکرو چنانچه بعلت تالمات روحی در عرض تشکر حضوری تاخیری شود استدعای عفو داریم .
خانواده تقی‌زاده اتکال

از کلیه جنابان سناتورها و نمایندگان محترم مجلس شورای ملی وریاست محترم تربیت بدنی کشور و همکاران ارجمند ودوستان وفامیلهای محترمی که درمراسم تشییع جنازه وختم و هفته مادروخواهر عزیزمان **بانو فاطمه دانائی (گنجی)** شرکت نموده‌اند بدین وسیله صمیمانه تشکر و سپاسگزاری می‌نمائیم .
هوشنگ گنجی. فریدون گنجی. دکترصابر گنجی. محمد رضا دانائی. عباس دانائی .

از کلیه دوستان و سروران مهربانی که به نحوی در سوگ مادر عزیزم سهیم گردیده‌اند صمیمانه سپاسگزارم .
داریوش سراجی

سپاسگزاری
از ذوات محترم، سروران ارجمند، بستگان، یاران و دوستان گرامی که درواقعه فوت پدر عزیزمان مرحوم **سید مرتضی کوثری اصفهانی** باشرکت در تشییع، ختم و شب هفته وارسال تلگراف تسلیت این بنده وبازماندگانرا مورد عنایت قرار داده‌اند، تشکر و سپاسگزاری نموده سلامت‌و سعادت آنان را از درگاه احدیت خواستاریم. چنانچه بعلت تالمات روحی درعرض تشکر حضوری تاخیر شود استدعای پوزش داریم .
اهواز: سید مصطفی کوثری، خانواده‌های‌کوثری، دانش.

اطلاعات ۱۳۰۴

بنیانگذار : عباس مسعودی
صاحب امتیاز ومدیر : فرهاد مسعودی
سردبیر : منصور تاراجی
محل‌اداره : خیابان خیام. ساختمان اطلاعات. تهران
تلفن : ۳۱۱۰۷۱ تا ۳۱۱۰۷۹
تلکس: ۲۱۲۳۳۶ـ تلگرافی: اطلاعات‌ـ تهران

تقویم اطلاعات

سه شنبه ـ نهم دی ماه ۱۳۵٤
بیست وهفتم ذیحجه ۱۳۹۵ـ سی‌ام دسامبر ۱۹۷۵

استخراج دکتر ریاضی کرمانی

ساعات شرعی

اذان مغرب . . . . ساعت ۵ و۱۷ دقیقه
اذان صبح (فردا) . . . .ساعت ۵و۳۷ دقیقه
طلوع آفتاب (فردا). . . . ساعت ۷ و۱۳دقیقه
ظهر شرعی (فردا) . . . .ساعت ۱۲ و۸دقیقه
اذان مغرب (فردا) . . . .ساعت ۵و۱۸ دقیقه

پرزیدنت اسد درمصاحبه اختصاصی با اطلاعات:

امریکاچون گذشته‌ازاسرائیل حمایت نمیکند

پرزیدنت حافظ اسد رئیس جمهور سوریه قبل از ترک دمشق بسوی تهران در یک مصاحبه اختصاصی بافریبرز عطاپور خبرنگاراطلاعات‌شرکت کرد و دراین گفتگو در باره مسائلی چون روابط سوریه و سایر کشور های عرب و مناسبات سوریه با ایران و برنامه های‌دراز مدت کشورش سخن گفت .

حافظ اسد در مورد روابط دمشق با تهران اظهار داشت تاریخ مشترک و طولانی که‌زمینه روابط فعلی دوکشور است‌باعث شده در مناسبات ایران وسوریه دستاورد های مثبت وسازنده‌ای نصیب طرفین گردد . « ممکن است آهنگ‌تلاشها برای استقرار روابط عادی قدری کند بوده باشد. اما با وجود این میتوان گفت که این تلاش ها تاکنون ثمرات نیکوئی داشته است . »

رئیس جمهور سوریه‌اضافه کرد که تردید نمیتوان داشت دیدارو مذاکرات وی با شاهنشاه‌آریامهر در تهران به گسترش هرچه‌بیشتر روابط تهران - دمشق کمک خواهد کرد .

پرزیدنت حافظ اسد به هنگام پاسخ‌گوئی به سئوالات فریبرز عطاپور فرستاده «اطلاعات» به دمشق . این مصاحبه اندکی‌قبل ازآغاز مسافرت پرزیدنت اسد و بانو به ایران انجام شد .

« ما پیوسته کوششهای مبذوله از جانب برادرانمان در ایران به منظور گسترش هرچه بیشتر روابط دوستانه میان ایران و سوریه و نیز الطاف دلگرمی‌بخش شاهنشاه ایران را با دیده‌تحسین نگریسته‌ایم و لازم به تذکر نیست که رهبران ایران از جنگ اکتبر به این سو باحمایت های‌آشکاری که ازهدفهای‌اعراب‌بعمل آورده‌اند باعث برانگیختن احترامات عمیق کلیه مات های عرب شده‌اند.»

در مورد تغییراتی که سوریه در طی ۵ سال‌گذشته از آنهابهره‌ور بوده پرزیدنت حافظ اسدگفت : « در ۱۹۷۰ ما پی‌بردیم که اینجا در سوریه ما در یک وضع‌وموقع غیر عادی قرار گرفته‌ایم و این موقعیت با شرایط جدید جهان عرب بالاخص و در جهان بطور کلی هماهنگ نیست .

همچنین پی بردیم که موقعیت ما مطابق و هماهنگ آرمان های مردم سوریه و نیز شرایط و اوضاع جهانی نیست . پس از وقوف به این حقیقت ما تلاش هائی را آغاز کردیم تا با این وضع غیرعادی در مسائل سوریه مقابله کرده و اوضاع را سر و سامان بخشیم . به عبارت دیگر و با در نظر گرفتن واقعیات حل و فصل کنیم . در کلیه این‌تلاشها ما اختلاف نظر هائی داشتیم . مباحثات و گفت و شنود های بسیار بعمل آوردیم ، ما در عین حال پی بردیم که ضروریست ما راهی را برگزینیم که به نابسامانی ها پایان بخشد تا ما بتوانیم به تجدیدسازمان اساسی زندگی ملی خود بپردازیم. این تجدیدسازمان در زمینه های اقتصادی سیاسی و نظامی باید انجام میگرفت.

پرزیدنت اسد گفت: «احساس ما در سوریه این بودکه دروهله اول باید آزادی بیشتری برای شهروندان خود به‌وجود آوریم ودر عین حال تشخیص میدادیم که بدون آزادی کامل زمینمان ، آزادی های فردی هرگز نمی - توانند به معنی واقعی حاصل شوند . ولی ما تا آنجا که در قدرت داشته‌ایم آزادی شهر - وندان خود را عملی ساخته‌ایم و امیدواریم که به هدف آزادی کامل هرچه زودتر دست یابیم . من در مورد انجام اصلاحات در سوریه و تضمین آزادی های فردی و تامین آزادی کامل‌کشور پیوسته از توسل به شعار های توخالی احتراز جسته‌اموتلاشمان این بوده که بجای حرف زدن، بیشتر عمل کنیم .»

توجه به مسائل خارجی

درمورد مسائل خارجی، رهبر سوریه گفت : « به محض اینکه ما توانستیم به مشکلات داخلی خود چیره شویم توانائی آنرایافتیم که به دشواریهای موجوددرمسائل خارجی خود توجه کنیم . در آن موقع روابط ما باتعدادی ازکشور های عربی و دیگر کشورها عادی نبود . ماکوشیدیم که این مناسبات را نخست باکشور های عربی‌بحال عادی درآوریم ، پس از توفیق در این امر همین سیاست را در مورد بسیاری از کشورهای جهان از جمله ایران نیز بکار بسته‌ایم . بطوریکه می دانید آمال وآرزوها یک موضوع وواقعیت‌ها مسئله‌ای دیگر است . واین جوهر زندگی است ، زندگی به تحرک و فعالیت نیازمند است. از اینرو است که ما پیوسته درتلاش بوده‌ایم درهر زمینه ، چه داخلی و چه خارجی، بسوی خیر و صلاح و داشتن مناسبات نیکوگام برداریم .

رئیس جمهور سوریه سپس به دیدگاه امریکا نسبت به اوضاع خاورمیانه اشاره کرد و گفت‌امریکا میتواند از طریق درک شرایط جدید حاکم درخاورمیانه ، درمدت زمان کمتری خود را با این شرایط وفق بدهد و باین ترتیب ، رهبری امریکا باپی‌بردن به واقعیات جدید خاورمیانه ، خواهد توانست‌نوعی صرفه‌جوئی را در تلاشها واز خودگذشتگیهای کشورش در خاورمیانه عملی کند. وی سپس درحالیکه میخندید افزود : «امریکا بادرک واقعیات جدید بدون شک خواهد توانست دو میلیارد وسیصد میلیون دلار پول نقد و برخی جنگنده های اف‌ـ۱۵واف‌ـ۱۶ را صرفه‌جوئی کند.

« اگر قرار باشد رهبری‌امریکا حقانیت ما را در هدفی که بخاطر آن از سال ۱۹۴۸ پیکار کرده‌ایم بپذیرد آنوقت آنها پی خواهند برد که ماشکست پذیر نیستیم و با درک این واقعیت خواهند توانست تلاشهای خود را معطوف به‌یافتن یک راه حل صلح‌آمیز وعادلانه برای بحران خاورمیانه بکنند . بعنوان مثال اگر رهبری امریکا متوجه میشد که قرارداد سینا به وضع کنونی‌منجر میشد وضعی که جلوی حرکت بسوی صلح را گرفته است ـ آنگاه آنها چنین اشتباهی‌رامرتکب نمیشدند، مگر اینکه البته هدف آن ها چیز دیگری جز صلح بوده‌باشد... کسی چه میداند ؟

اوضاع لبنان :

پرزیدنت اسد سپس به‌بحران لبنان و هدفهای اسرائیل بویژه‌به تراژدی موجود در لبنان اشاره کرد و گفت هدف اسرائیل بردوپایه مسلکی واستراتژیکی قرار گرفته است پرزیدنت اسد سپس افزود ، اسرائیل یک کشور توسعه‌طلب است که میکوشد توسعه‌طلبی‌خود را حفظ کند واین هدفها بطور اتوماتیک متناقض باعوامل لازم برای صلح است ، اما بدبختانه توسعه‌طلبی و حفظ آن اساس کلیه طرح‌ها و نقشه‌های آنها را تشکیل میدهد. اما امروزه شاهد تغییرات روزبروز در مواضع و روابط کشورها هستیم . پرزیدنت اسد سپس گفت : تردیدی نیست که نقشه‌ها و تاکتیک‌های اسرائیل اغلب از طرف امریکا مورد پشتیبانی قرار گرفته است . با وجود این ایالات متحده از جنگ اکتبر باین طرف بهمان میزان سابق از طرحها و هدفهای اسرائیل پشتیبانی بعمل نمی‌آورد .

بادرنظر گرفتن این واقعیات بگذارید به اوضاع بحرانی لبنان نظری بیفکنیم.

اگر اسرائیل‌به‌طریقی‌میتوانست درلبنان چند کشور کوچک ایجاد کند آنگاه اسرائیل میتوانست که باتوسل به این امر از خود در مجامع جهانی دفاع نماید . البته تحت شرایط عملی نمیتوان این استراتژی را از ایدئولوژی جدا کرد ، اما از نقطه‌نظر استراتژی ایجاد چند کشور کوچک دراطراف اسرائیل که درعین حال این کشور های کوچک پیوسته بایکدیگر در مناقشه و کشمکش زندگی کنند بسود اسرائیل تمام میشود.

پرزیدنت اسد سپس چنین نتیجه‌گیری کرد اما آنچه که موجب افزایش تشنج‌وبحران لبنان گردیده واوضاع را پیچیده‌تر ساخته است آنست که اسرائیل در مورد قرارداد سیناکاملاارزیابی ها و نتیجه‌گیریهای نادرست بعمل آورد . امریکائی‌ها نیز به نوبه خود همین نتیجه‌گیری های غلط را داشتند واین وضع را بدتر کرد ، به تنهائی ضربه و نارضائی هائی که از این نتیجه گیریهابعمل آمد یک عامل مهم در رویدادهای لبنان بشمار میرود .

هماهنگی تلاش‌ها

پرزیدنت حافظ اسد گفت : مابطور پیگیرانه تلاش کرده‌ایم که به جنگ لبنان پایان داده شود ، وهمچنان تلاش خواهیم کرد که کوششهای ما باتلاشهای برادران ما در لبنان بمنظور پایان دادن به اوضاع نابسامان کنونی هماهنگ گردد . از سوئی اعتقاد داریم ادامه‌زدوخورد در لبنان به قدرت های خارجی فرصت میدهد که‌از اوضاع‌به‌نفع خود بهره برداری کنند .

دروهله نخست ما میخواهیم که زدوخورد متوقف شود. آتش‌بس درنفس خود مسئله‌ای نیست ، اما برای اینکه تضمین داده شود که آتش بس موثر است لازم است برخی از مسائل داخلی رامورد بررسی قراردهیم .

واین مسائل مختلف است‌که ماتلاش میکنیم آنهارا باجناحهای متفاوت ومختلف مورد بحث قرار داده و بنظرات آنها توجه کنیم . بطوریکه بادرنظر گرفتن‌این‌نظرات، یک زمینه مشترک بدست‌آوریم .

مامناسبات حسنه باکلیه طرفها در لبنان داریم و روابط من با پرزیدنت سلیمان فرنجیه رئیس جمهوری لبنان خوب‌است‌وبطوریکه می‌دانید ما اخیرا باهم یک مکالمه تلفنی داشتیم . پس من با در نظر گرفتن شرایط واحوال‌کنونی اوضاع لبنان مایلم که نسبت به آینده لبنان ابراز خوش‌بینی کنم. گرچه باید در اینجا یادآور شوم که منظورم این نیست که شرایط هم اکنون کاملا مساعد است یا درآینده چنین خواهد بود . اما درعین حال حل بحران‌راغیرممکن نمی دانم . برای رسیدن به‌چنین راه حلی ما مشورت های بسیار فشرده بعمل می آوریم و تلاش ما براین پایه استوار است که یک زمینه مساعد بمنظور رسیدن به این راه‌حل بوجود آوریم‌بمحض اینکه چنین زمینه‌ای پیدا شد ، ما نه تنها ازآن‌کاملاپشتیبانی‌خواهیم کرد بلکه از آنهائیکه این زمینه‌ها را قبول کنند نیز کاملا پشتیبانی بعمل خواهیم آورد . آنچه که‌در مذاکرات اخیر برمن معلوم شده نشان میدهد که‌ماميتوانيم خوش‌بين باشیم بهرحال ماهرگز دستخوش نومیدی نخواهیم شد و بمنظور پایان دادن باین تراژدی و یافتن راه‌حل ازتلاش‌بازنخواهیم ایستاد.

مسئله فلسطین :

از مسئله تراژدی لبنان رهبر سوریه دامنه گفتگو را به مسئله فلسطینیان و نیز موضوعی که بنظر اوجاه‌طلبی‌های‌استراتژیکی و ایده‌ئولوژیکی اسرائیل‌برآنهااستوار است کشاند . پرزیدنت‌حافظ‌اسد گفت اسرائیل میکوشد دنیا را متقاعد سازد که اعراب قصدنابودی آن را دارند .

اما واقعیت آنست‌که‌فلسطینیان کشوری میخواهندکه‌درآن اعراب، یهودیان ، مسلمانان ومسیحیان باهم زندگی کنند . هیچ عاملی نمیتواند جنبه انسانی این نظررا تضمین کند برعکس‌این‌چنین تصور و عقیده‌ای باید انسانی و طبیعی قلمداد شود .

چنین نظر و عقیده‌ئی مسلما حاکی ازان نیست که فلسطینیان میخواهند یهودیان را دردریا بیندازند . اما درعین‌حال ما باید خودرا چنان مجهز کنیم که بتوانیم ظرفیت جنگی خود را افزایش دهیم . این تمایل مامبنی برافزایش ظرفیت جنگی به این خاطر نیست که ماهدف و قصد تجاوز داریم . بلکه میخواهیم هرگونه تجاوزی را که‌قبلا علیه‌ما بکار نیز رفته دفع کنیم . درمورد فلسطینیان آنها از سرزمین خود رانده شده‌اند . واسرائیل هنوز سرزمینهای اشغالی را رهانکرده است و به این دلیل است که ما ظرفیت جنگی خود را افزایش میدهیم . اما دراین زمینه نیز ما نباید شتاب به خرج دهیم ، چون مسلما زمان بسود ما پیش میرود. واین اشتباه دیگری بود که انها مرتکب شدند ، زیراچنین پنداشتند که با پیروزی دریک جبهه آنها خواهند توانست کلیه مسائل و مشکلات را حل و فصل کنند.

جنگ پنجم :

از پرزیدنت اسد پرسیده شد آیا احساس کنونی عدم امنیت سیاسی واقتصادی در اسرائیل ممکن است آنها را ناگزیر سازد که پای سوریه را به یک جنگ پنجم بکشانند ؟

پرزیدنت حافظ‌اسدبدون تامل گفت کاملا امکان‌پذیر است و از طرفی هنوز ممکن است انسان فکر کند که برای اسرائیل منطقی‌تر خواهد بودکه‌درجنگ‌دیگری درگیر نشود مگر اینکه از پشتیبانی‌امریکا اطمینان یافته‌باشد.

در اینجا خبرنگار اطلاعات به اظهارات اخیر اسحق‌رابین نخست‌وزیر اسرائیل مبنی براینکه اعراب اسرائیل را باسلاحهائی بیش از آنچه که اسرائیل در اختیار دارد،در محاصره گرفته‌اند و نیز این واقعیت که بانقصان حمایت افکار عمومی امریکائیان از اسرائیل برخی پیشنهادکرده‌اند که اسرائیل باید به نیروی بازدارنده اتمی متوسل شود اشاره کرد و پرزیدنت حافظ اسد درپاسخ گفت که آنها تلاش میکنند که از این نیروی‌بازدارنده هسته‌ای‌برخوردار شوند .

پرزیدنت اسد سپس با تاکید گفت : اما آنها باید اطمینان داشته باشند که مانیز سلاحهای هسته‌ای بدست خواهیم آورد . اما بطوریکه میدانیم آنها بیشتر از سلاحهائی حرف میزنند که تحویل سوریه داده میشود ودر این‌مورد اغراق میکنند . واسرائیلی‌ها و امریکائیها براین امرواقف هستند که این واقعیت ندارد . اسرائیل بیش از آنچه که‌مااسلحه دریافت میکنیم سلاحهای جنگی بدست می آورد اما اسرائیلیها دوست‌دارند که در این موردمبالغه کنند تا از این رهگذر از کنگره آمریکا،ازافکارعمومی‌مردم‌کشور و حتی بطور کلی از افکار عمومی مردم غرب باج‌ستانی کنند . روزی آنها از کشتی هاتی حرف‌میزدند که‌مملو‌ازسلاحهامختلف دربندر لاذقیه پهلو گرفته‌اند . ما آرزو میکنیم که این‌امرواقعیت میداشت. اما حتی امریکائیان‌نیز پذیرفته‌اند که چنین چیزی در بین نبوده است . با این وجود ، این بدان معنی نیست که ما اسلحه‌دریافت نمیکنیم . ما سلاح بدست می‌آوریم وموقع نظامی‌ما عالی است . آنچه که من میخواهم بگویم آنست که اسرائیل بیش از ما اسلحه‌بدست می آورد ، خیلی بیشتر واگر آنها فقط از تعادل قوا در زمینه های نظامی حرف میزنند باید در درنظر گرفت که این بنفع اسرائیل است چون امریکا راوادار میسازد که بیش از آنچه شوروی بمامیدهد اسلحه در اختیار انها قراردهند.

اما سئوالی که اینک مطرح است این است که مسئله فقط موضوع سلاح نیست مادر سوریه فقط به‌فزونی‌شماره فروندهای میگ ـ۱۶ بدیه نمی زنیم ومعتقدیم که نخست باید کارائی جنگی‌مردم خود را تقویت بخشیم . و به این دلیل است که مادوسال‌پیش‌برنامه تعلیمات نظامی خود رابه‌دانشگاهها گسترش داده‌ایم درحال حاضر هر دانسجوی دانسده تا سال سوم درهر دانشکده‌اعم ازدانشکده های مهندسی و حقوق ملزم است که دوره تعلیمات نظامی رابگذراند بدون اینکه این امر تاثیری در گذراندن امتحانات‌آنهاداشته‌باشد. تعلیمات نظامی در دانشگاهها دقیق ودرعین حال جدی است . به‌آنها طرز در باتانکها ، توپخانه وبقیه سلاحهای‌ازاین دست یاد داده میشود .

پس وقتی که ما میتوانیم چنین ارتش کارآمدی را داشته‌باشیم نیروی ما فقط‌منحصر به‌اونیفورم پوشها نیست ، و نیروی رزمی ما نیز نمیتواند با شماره میگ‌هائیکه ما در اختیار داریم قابل اندازه‌گیری‌باشد .

در مورد تولید اسلحه در سوریه وجهان عرب پرزیدنت حافظ اسد گفت ما البته این مسئله را بررسی کرده‌ایم اماتحقق این امر به زمان نیاز دارد مشروط براینکه ما از وقت‌وفرصت‌حداکثر استفاده را بکنیم . واز همه‌مهمتر اینکه تولید اسلحه شامل تولید جنگنده‌ها نیز هست و نیزاهمیت این امر را نباید از نظر دور داشت‌که‌ایجادصنایع اسلحه سازی باید بموازات تعلیم و تربیت‌مردانی باشد که بتوانند این سلاحهارا بکار برند و آنها عامل‌قاطع‌وتعیین کننده هستند :

سلاحهای کوچك :

در جریان جنگ اکتبر ما غالبا فقط باسلاحهای کوچک توانستیم دشمن را متوقف کنیم.

پرزیدنت حافظ اسد گفت : ما میتوانیم دستورالعملهائی برای یک راه‌حل عادلانه درقطعنامه های سازمان ملل جستجو کنیم. بسیاری ازاین قطعنامه‌هاتاکیدبریک‌مسئله دارند :

احقاق حقوق مردم فلسطین ، واگر ما طالب یک راه‌حل عادلانه هستیم آنگاه باید کلیه قطعنامه‌های سازمان ملل از ۱۹۴۷ به این‌سوی را مورد توجه قراردهیم .

از پرزیدنت اسد پرسیده شد آیا میتوان مفاد کلیه این‌قطعنامه‌ها راطی یک قطعنامه جدید رویاروی شورای امنیت قرارداد، ایشان گفت :

دراین زمینه کوشش خواهیم کرد و حتی هم‌اکنون چند قطعنامه را مدنظر داریم بنظر ما باید درمسئله فلسطین گامی پیش نهیم . اما کاملا مطمئن نیستیم که قطعنامه‌ای خواهیم داشت که متضمن یکراه حل کلی نسبت به این مسئله‌بوده باشد . لازم است بیادآوریم که اعضای دائمی شورای امنیت حق «وتو» دارند . اما دستورالعمل ما دربحث آینده شورای‌امنیت‌قطعنامه های سازمان ملل خواهد بود . و ما خواهیم گفت این قطعنامه‌ها شایسته‌ترین و بهترین‌راه برای حل مسئله فلسطین را دربردارند .اما نتیجه چه خواهد بود ؟ آیا قطعنامه‌ای که دربرگیرنده هدف راستین‌مابوده باشد دربین خواهد بود یانه ؟ در این مورد اطمینانی دردست نیست . ولی این بدان معنی نیست که برای بدست‌آوردن راه‌حل حاضر خواهیم بود تسلیم بیعدالتی‌ها شویم . نه ، ماگامی به جلو بر خواهیم داشت و در عین‌حال به پیکار خود بمنظور برداشتن قدمهای بیشتر‌همچنان ادامه خواهیم داد .

نرخ حمل بار در داخل شهر کاهش یافت

مرکز بررسی قیمت‌ها امروز نرخ حمل بار درداخل شهر و همچنین اجرت کار انواع جرثقیل راکه نسبت به قیمت های جاری بازار تا ٤۱ درصد کاهش یافته است اعلام کرد ، ضمنا نرخ خاک برداری از سطح زمین تا عمق پنج متری تعیین واعلام شده است .

براساس نرخهای جدیدکرایه حمل بار درداخل شهر ازامروز بشرح زیر خواهد بود : نرخ یکساعت کامیون برای حداکثر ۳تن بار ۳۰۰ ریال . نرخ یک ساعت کامیونت برای حداکثر ۲تن بار ، ۲۵۰ ریال و برای وانت حداکثر تایکتن بار ۱۸۰ ریال .

دستمزد بارگیری و تخلیه :

دستمزد کارگر بعهده درخواست کننده است .باربری فقط برای اثاثیه منزل ، جهت بارگیری و تخلیه کامیون برای یک نفر دریک سرویس ۱۵۰ ریال برای کامیونت ۱۲۰ ریال وبرای وانت ۸۰ ریال خواهد بود.

نرخ خاک برداری ازسطح زمین تاعمق پنج متری بدین‌قرار خواهد بود : بارگیری و حمل خاک باکامیون متر مکعبی ۱۵۰ ریال . کندن زمین و بارگیری حمل باکامیون متر مکعبی۲۰۰ ریال و بارگیری بوسیله کارگر و حمل با کامیون متر مکعبی ۲۲۰ ریال .

اجرت انواع جرثقیل برای هرساعت کار نیز امروز بشرح زیر از جانب مرکز بررسی قیمت‌ها اعلام شد : لیفتراک هرساعت ۲۸۰ ریال . کامانکار ۲۸۰ ریال.سه‌تن‌ثابت۳۵۰ریال. سه‌تن متحرک ۵۶۰ ریال . پنج متحرک بادکل ۶۰۰ ریال ، ۱۰ تن تا۱۵ تن متحرک ۹۶۰ریال. بیست‌تن ثابت یکهزار ریال، ۱۵ تا۱۵ تا۲۰ تن متحرک یکهزارو ۶۸۰ ریال .

کمکهای نظامی ایران بنفع سلطان نشین عمان است

روزنامه انگلیسی‌زبان «عرب نیوز» ، چاپ جده در مقاله مفصلی پیرامون اوضاع عمان نوشته است که کمکهای نظامی ایران به سلطان‌نشین عمان اوضاع را بنفع این کشور در مقابل شورشیان تغییر داده است ، درحالیکه تاچند سال پیش اوضاع کاملا به نفع شورشیان بود .

این روزنامه افزوده است‌که هدف شورشیان ساقط کردن رژیم های کنونی عربی از عمان تاکویت‌و، جایگزینی آن توسط رژیم های مارکسیستی میباشد.

این شورشیان بوسیله سربازان حرفه‌ای یمن جنوبی و برخی دیگر از کشور های کمونیستی تعلیم داده میشوند ولی با اینحال صدها نفر از شورشیان سلاحهای خود را بدولت تسلیم کرده وعده‌ای نیز بنفع دولت و برضد شورشیان در جبهه های مختلف جنگیدند.

کمیته ملی حمایت از مصرف‌کننده :

عرضه مفتول کاهش یافت

قیمت غذا در سلف‌سرویس های صنفی و سازمان های دولتی یکسان است

کمیته ملی حمایت‌ازمصرف کننده اعلام کرد: یکنوع شیر خشک (شیر خشک گی‌گز پرچربی) که توسط پزشکان مصرف آن برای نوزادان‌زیاد تجویز می‌شود در بازارکمیاب است‌و توزیع‌آن بکندی انجام میگیرد.

در اجلاس دیشب کمیته ملی حمایت از مصرف کننده همچنین گفته شد : بااقدام کمیته واظهار نظر صریح مرکز بررسی‌قیمتها قیمت غذا باید در سلف سرویس ها اعم از واحدهای صنفی ویا سازمان‌های دولتی‌یکسان‌وکیفیت وکمیت غذا هم یکسان باشد .

وبنابراین کلیه سلف سرویسها باید نرخهای مصوب‌را ازمصرف کنندگان دریافت دارند، درصورت عدم رعایت مقررات واحدهای صنفی سلف سرویس وپیمانکاران عرضه کننده غذادر سلف‌سرویس ها بعنوان متخلف بدادگاههای جنحه صنفی معرفی خواهندشد.

ورودیه شب ژانویه

بنابرگزارش بازرسان کمیته‌ملی اکثر رستورانها ، بدون هیچ ضابطه‌ای، برای مشتریان شب سال نو میلادی وورودیه بسیار سنگینی تعیین کرده‌اند ، ولذا به‌گروههای بازرسان کمیته ملی ماموریت داده شده که ضمن بازرسی گزارش هر واحدصنفی متخلف را جداگانه تنظیم کنندو برای رسیدگی و تعقیب قانونی اعلام دارند.

کمیته همچنین اعلام کرد با اینکه نرخ مصوب اتومبیل - سواری ژیان در سال ۵۳ یکصد و شصت وپنج هزار ریال تعیین شده و هنوز پس از گذشته ده ماه از سال ۵٤ نرخ دیگری‌برای این نوع اتومبیل تعیین نشده معذالک تولید کننده اتومبیل سواری ژیان از هر مشتری ۱۷۵۰۰۰ ریال بعنوان سپرده دریافت می‌کند، لذا از مرکز بررسی قیمتها خواسته شده در صورت تایید قیمت قبلی،تولید کننده ژیان مکلف شود تفاوت سپرده دریافتی از مشتریان‌را با قیمت تعیین شد، مسترد دارد و نیز گفته شد : فروشندگان‌لوازم فلزی ساختمان اعلام کرده‌اندکه عرضه مفتول از جانب تولیدیها به فروشندگان بسیار کم شده است.

اکثر مصرف کنندگان برای رنگ کاریهای مختصر میتوانند با استفاده از قوطی های رنگ یک چهارم و یک دوم کیلوئی‌و بدون مراجعه‌به‌رنگ کارنیازخود را مرتفع کنند ولی‌اخیرا تولید کنندگان رنگ از تولید وعرضه قوطی‌های یک چهارم و یکدوم کیلوئی خودداری میکنند.

★ لندن از این‌فیلم استقبال شایانی کرد
★ نیویورک ازدحام فراوانی راتحمل نمود
★ برلین با اشتیاق زیاد آنرا نمایش داد
★ پاریس با شوق بیحد آنرا تماشا کرد
وحالا نوبت تهران است که آنرا ببینند

آغاز سومین هفته‌نمایش فقط در
سینماامپایر

تماشای این‌فیلم برای اشخاص کمتراز ۱۸سال‌ممنوع است

جناب آقای‌دکتر رحمت‌الله نوید

باکمال تاسف و تالم مصیبت وارده را بجنابعالی و خانواده محترم شما تسلیت عرض نموده خود را درغم‌شما شریک میدانیم .

شغفی ـ شاهیدپور .

شماره پنجم سال چهارم مجله نظام پزشکی ایران

در ۱٤۰۰۰ نسخه منتشر شده، بوسیله پست برای کلیه پزشکان‌ودندانپزشکان سراسر کشور ارسال گردید . از همکاران ارجمند تقاضا دارد چنانچه تا ۱۰ روز پس‌از انتشار این‌آگهی مجله مذکور را دریافت نکردند ، مراتب را به نظام‌پزشکی مرکز اعلام فرمایند .

سازمان مرکزی نظام پزشکی ایران

مجله دنیای ورزش شنبه‌هامنتشر میشود

امشب   امشب

باشکوه‌ترین ـزیباترین‌ـ لوکس‌ترین‌ـ قشنگترین و... خیال انگیزترین نایت‌کلاب خاورمیانه افتتاح میشود

بعلت محدود بودن جا، میز خود را قبلا رزرو نموده و ازهم‌اکنون برای رزرو میز در شب ژانویه شخصا به دفتر نایت‌کلاب ساتی نیک مراجعه فرمائید