اطلاعات

پنجشنبه ۲۹ آبان‌ماه ۱۳۵۴ ـ سال پنجاهم
شماره ۱۴۸۶۵ تکشماره ۱۰ ریال
۳۲ صفحه

ژنرال فرانکو درگذشت

شاهنشاه: اصفهان مرکز عظیم صنعتی کشور میشود

★ تا ده سال آینده کارخانه ذوب‌آهن ده میلیون تن فولاد در سال تولید میکند
در صفحه آخر

شاهنشاه آریامهر دیروز از تاسیسات کارخانه عظیم ذوب‌آهن آریامهر در اصفهان بازدید فرمودند.

اطلاعات جزئیات مقررات احداث پارکینگ ساختمانها را منتشر میکند

پارکینگ برای تمام ساختمانها اجباری شد

- صاحبان کنونی تمام ساختمانها که برخلاف پروانه ساختمان فاقد پارکینك است باید پارکینك بسازند
- فقط ۶ مورد استثنائی برای عدم احداث پارکینك در نظر گرفته شده است

در صفحه ٤

بسازو بفروش‌ها از کارهای ساختمانی محروم میشوند

★ فقط مهندسان ساختمان و معماران تحصیل کرده حق انجام کارهای ساختمانی راخواهند داشت
★ درصورت مشاهده نقائص اساسی در ساختمان مهندسان نیز تحت تعقیب قرار میگیرند.
★ سازمان نظام‌معماری برکار مهندسان‌ساختمان نظارت میکنند.

در صفحه ٤

اعلامیه دربارشاهنشاهی بمناسبت درگذشت فرانکو

درفش شاهنشاهی وپرچمهای دولتی نیمه افراشته خواهد بود

شاهنشاه، درگذشت فرانکو را به پرنس کارلوس، بانو فرانکو و دولت و ملت اسپانیا تسلیت گفتند صفحه ٤

ژنرال فرانکو

★ خوان کارلوس ۳روز دیگر بعنوان پادشاه اسپانیا سوگند یاد میکند. در صفحه ۲

فرانك سیناترا شنبه به تهران می‌آید

در صفحه ٤

وزارت بهداری و نظام پزشکی قهرمان‌سابق وزنه‌برداری جهان را متهم به دخالت در امور پزشکی کردند

نظام پزشکی علیه نامجو اعلام جرم میکند

★ درصورت ثبوت جرم نامجو ٦ماه تا ۲سال زندانی خواهد شد
★ پزشکان: آقای نامجو قهرمان برجسته‌ای‌بود، اما پزشك نیست

درصفحه۲۹

هشدار وزیر بهداری به زائران حج:

واکسن وبا مصونیت کامل نمیدهد

در صفحه ٤

مورخ الدوله سپهر درگذشت

در صفحه ٤

حاجی علینقی کاشانی درگذشت

در صفحه ٤

اعلامیه دربارشاهنشاهی بدعوت‌شاهنشاه‌آریامهر

چائوشسکو ششم آذر بتهران می آید

در صفحه ٤

آقای میرحسن حیدری، بایک‌سری ۵ تائی بلیطهای مخصوص آبان

کلیه جوایز بزرگ آبان رایکجا برد ومیلیونر شد

- یك میلیون ودویست هزار تومان جوایز نقدی طی چك تضمین شده بانك ملی ایران به آقای میرحسن حیدری پرداخت شد.
- اتومبیل ب. ام. و. ۳۲۰ مدل ۱۹۷٦، طی مراسمی درنمایندگی اتومبیل های ب. ام. و، تحویل آقای حیدری گردید.
- آقای حیدری، ۲ بلیط سفر به دور دنیا را در نمایندگی شرکت هواپیمائی پان امریکن، دریافت داشت.
- قالی تبریز، تلویزیون رنگی و ۵۰۰۰ دلار پول برای خرید، جوایز دیگر بلیط های‌مخصوص آبان، دربنگاه بخت‌آزمائی ملی، تحویل برنده شد.

مشروح جریان تحویل جوایز روز شنبه در همین روزنامه به نظر خوانندگان عزیز خواهد رسید.

آقای میرحسن حیدری، برنده خوشبخت کلیه جوایز مخصوص آبان درخیابان مولوی، پشت باغ‌فردوس، مغازه‌کوچکی دارد و کارش، ساختن جعبه جواهراست.

عصر دیروز، در میان موجی از ابراز احساسات صدها تماشاگر علاقمند ودر محیطی سرشار از شور وشادی وهیجان، برنده کلیه جوایز بزرگ آبان، در تالار بنگاه بخت آزمائی ملی معرفی شد.

این برنده خوشبخت، آقای میر حسن‌حیدری، پیشه‌ور ساکن تهران است که مغازه‌ای در خیابان مولوی دارد و کارش ساختن جعبه جواهرات است. وی بایک سری ۵تائی ازبلیط های مخصوص آبان، کلیه این جوایز بزرگ را یکجا برنده‌شد.

آقای حیدری، صبح روز یکشنبه گذشته با در دست داشتن بلیط برنده خود به بنگاه بخت‌آزمائی ملی مراجعه کرد و پس از انجام تشریفات، بلافاصله کار تحویل جوایز شروع شد. وی صبح سه‌شنبه، در نمایندگی ب.ام.و، اتومبیل ب.ام.و ۳۲۰ آخرین‌مدل خود را تحویل گرفت. صبح چهارشنبه‌درنمایندگی پان‌امریکن، ۲ بلیط سفربه‌دوردنیارا دریافت داشت و عصر دیروز نیز، در تالار بنگاه بخت‌آزمائی ملی‌ضمن معرفی به‌هم‌میهنان، دیگرجوایز خودرا، شامل قالی تبریز، تلویزیون رنگی و ۵۰۰۰ دلار پول برای خرید تحویل گرفت‌و سرانجام یک میلیون ودویست هزار تومان جوایز نقدی، طی چک تضمین شده بانک ملی‌ایران به‌آقای میرحسن‌حیدری پرداخت گردید.

درگذشت اسقف تامسن

بدینوسیله باطلاع دوستان میرساند که‌اسقف تامسن مدیر اسبق کالج اصفهان و اسقف‌سابق در ایران روز دوشنبه ۲٦ آبانماه سال جاری‌در نود سالگی درلدن به‌آرامی چشم ازجهان بربست.
مجلس یادبود آن مرحوم در اصفهان‌روزدوشنبه ۳ آذرماه ساعت ۵ بعدازظهر درکلیسای حضرت لوقا واقع در خیابان عباس‌آباد و در تهران روز پنجشنبه ٦ آذرماه ساعت٤ بعدازظهردرکلیسای حضرت پولس واقع در کوی فرشتگان بین آبان شمالی و پهلوی برگزار میگردد.

خانواده اسقف دهقانی تفتی

رستاخیز کارگران

نشریه کارگرعصر رستاخیز صبح دوشنبه سوم آذرماه درسراسر ایران منتشر میشود

آگهی استخدام درمرکز آموزش گاردشاهنشاهی

شرح در صفحه ۲٦

باستحضار خویشاوندان و دوستان گرامی میرساند بمناسبت تصادف یکشنبه دوم آذرماه با شب اولین سال درگذشت شادروان علیقلی هدایت مجلس یادبودی از ساعت ٤بعداز ظهر روز مزبور درمنزل آن مرحوم‌واقع در خیابان صنیع‌الدوله شماره ۲۰ برگزار میشود.
خجسته هدایت ـ ایرج هدایت ـ سیروس هدایت ـ نگار هدایت ـ فرشته هدایت.

جناب آقای سید جلال آهنچیان
بااندوه فراوان درگذشت مادر گرامیتان را تسلیت گفته بقاء عمر و سلامت کلیه بازماندگان را مسئلت مینماید.
شرکت سهامی تولید فیبر ایران (رویال)
حسن نادر اصفهانی

حراج اشیاء عتیقه‌درمنزل سرهنك نصرت‌اله قهرمانلو ادامه دارد
رجوع‌بصفحه ۲۲ نیازمندیها

حراج اشیاء عتیقه
مراجعه شود به صفحه ۲۲ نیازمدیها

دانشگاه صنعتی آریامهر

آگهی پذیرش دانشجو برای دوره فوق لیسانس مهندسی شیمی
در صفحه ۲٦

شب هنر، شب انسانیت
شب آواز فرانك سیناترا درتهران
بنفع سازمان ملی رفاه نابینایان

فرانك سیناترا

یکشنبه ۲ آذر درتالار رودکی
دوشنبه ۳ آذر درتالار سرپوشیده استادیوم آریامهر

فروش بلیط در:
۱ـ تالار رودکی ۲ـ تالار شهر ۳ـ شعبات بانك رفاه‌کارگران ۴ـ دفاتر اطلاعات وجهانگردی ۵ـ دفاتر هتل های هیلتون ـ اینترکنتیننتال شراتون ٦ـ سازمان ملی رفاه‌نابینایان خیابان فرانسه ـ کوچه مرجان شماره ۳۸ ۷ـ دفاتر هواپیمائی ملی ایران ـ خیابان ویلای شمالی شرق میدان فردوسی
اهالی شهرستانها میتوانند بلیط‌های مورد‌نیاز خودرا ازدفاتر هواپیمائی ملی ایران در شهرستانها رزرو کنند
برای کسب اطلاعات بیشتر به تلفن ۲۲۳۸۸ مراجعه فرمایند

بانو طوبی انصاری مادر اینجانب به رحمت‌ایزدی پیوست و در آرامگاه خانوادگی خویش به شماره ٦۵۱ در بهشت‌زهرا مدفون گردید و طبق وصیت آن مرحومه مراسمی برگزار نخواهد شد و مخارج آن به مصرف امور خیریه میرسد.

محمود ولی‌زاده انصاری

رادیاتور نرم آلمانی موجود است

تلفن ۸٤۳۰۷٤ ـ ۸٤۹٦۵۲

توضیح سندیکای کارخانه‌های قندوشکر ایران
پیرامون اظهارات یك نماینده مجلس شورایملی

قیان‌های هیچ کارخانه‌قندی منجمله کارخانه قند اصفهان دستکاری نشده ونمیشود

شرح در صفحه ۱۲

اخبار خارجی

منابع خبرگزاریها : فرانسه ـ یونایتدپرس ـ رویتر ـ آلمان ـ شین‌هوآ ـ خاورمیانه وتلکس اطلاعات

نیروهای ضد کمونیست یک شهر دیگر آنگولا را اشغال کردند

جان‌کالومبا ، وزیر خارجه حکومت موقت اونیتادر آنگولا دیروز دریک مصاحبه مطبوعاتی در پاریس اعلام کرد که مزدوران افریقای جنوبی در جنگهای آنگولا به نیروهای اونیتا کمک نمی‌کنند . عکس «کالومبا» را درزیر یک تصویر بزرگ از یوحناساوِیمبی رهبر اونیتا نشان میدهد .
عکس رادیوئی آسوشیتدپرس

لوزاکا ـ خبرگزاری‌فرانسه ـ آسوشیتدپرس ـ خبرگزاری آلمان ـ سخنگوی سازمان «اونیتا» در لوزاکا اظهار داشت که نیروهای «اونیتا» و «فنلا» شهر «مالانژ» رادر سیصد کیلومتری شرق‌لواندا اشغال کرده‌اند. این شهر در مرکز سرزمین‌هائی که توسط نیروهای میلا کنترل میشود قرار دارد.

ناظران آگاه در لواندا اظهار عقیده کرده‌اند که سرنوشت جنگ آنگولا در ایالت «کوانزا» در یکصد کیلومتری‌جنوب لواندا تعیین خواهد شد . اکنون نیروهای مسلح سازمان خلق آزادیبخش میلا دراین‌منطقه میکوشند که از پیشروی نیروهای‌فنلا و اونیتا بسوی لواندا جلوگیری‌کنند. درجبهه های‌دیگرعجالتا آرامش‌نسبی برقرار است. ظاهراسربازان جبهه ملی آزادی‌بخش خود را برای یک حمله مستقیم به «لواندا» آماده میکنند.

ایالات جنوبی آنگولا چند روز قبل توسط نیروهائی که بگفته رهبران میلا از آفریقای جنوبی آمده‌اند اشغال شده است . دولت جوان‌جمهوری خلق‌اوگاندا ازچندروزقبل درباره عملیات نظامی سکوت کامل اختیار کرده است .

سخنگوی فنلا روز گذشته تاکیدکرد که شهر «نووردوندو» پایتخت ایالت «کوانزا» توسط نیروهای جبهه آزادی‌بخش کنترل می‌شود.

ازسوی‌دیگر «جان‌کاکومبا» سخنگوی اونیتا (اتحادبرای استقلال‌کامل آنگولا)گزارش های مربوط به حضور مزدوران افریقای جنوبی را درباره نیروهای اونیتا جدا تکذیب‌کرد. وی که در یک مصاحبه مطبوعاتی درپاریس شرکت کرده بود گفت تنها «آنگولائیهای سفید پوست» اکنون در آنگولا بسرمیبرند آنها در گذشته در ارتش پرتغال خدمت کرده‌اندواکنون به صفوف اونیتا پیوسته‌اند.

سخنگوی«اونیتا» باردیگر کمک شوروی را به مپالا بشدت محکوم کرد و گفت اگر میگ‌های شوروی در نبردهای آنگولا مداخله‌کنند هواپیماهای «ب ۵۲» نیز بنوبه خود وارد کارزار خواهند شد .

از طرف دیگر مارشال ایدی‌امین رئیس جمهوری اوگاندا دیروز به‌کشورهای عربی توصیه‌کرد ازشناسائی نهضت‌های آزادی بخش آنگولا تاوقتیکه سازمان وحدت آفریقا رسما نظر خود را درباره این‌سازمانها اعلام نکرده است خودداری کنند.

ایدی‌امین گفت برای جلوگیری از یک حمام خون در آنگولا بهتراست هیچ‌یک از سه نهضت آزادی‌بخش برسمیت شناخته نشوند تا وقتی که یک دولت وحدت ملی در این کشور تشکیل شود .

مارشال ایدی‌امین ضمن پیامهائی که بعنوان رهبران کشورهای عربی فرستاده تاکید کرده است که اگر میخواهند از پشتیبانی وی و افریقا برخوردار شوند فریب روش هشت کشور افریقائی و اتحاد جماهیر شوروی را که مپالا را به رسمیت شناخته‌اند نخورند. ایدی‌امین همچنین تاکید کرده است که آلت دست‌هیچ یک از کشورهای خارجی چه اروپائی چه آسیائی و چه آمریکا قرار نگرفته و مبارزه با امپریالیست‌ها راکه میخواهند درسیاست‌اوگاندا نفوذکنند بشدت‌ادامه‌خواهد داد .

شرکت سیا دراستخدام تکنیسین برای خدمت در سینا

قاهره ـ خبرگزاری فرانسه ـ ژنرال جمصی وزیر جنگ‌مصردیروزبه‌اتفاق گروهی از وزیران برای نظارت بازگشت بزندگی عادی در منطقه «راس‌صدر» که از جانب اسرائیلی ها تخلیه شده است‌وارد صحرای سینا شدند.

وزیران مصری نخست‌از دفترارتباطات که توسط نیروهای مصر در منطقه تاسیس شده دیدن کردند. ژنرال طه محمود رئیس هیئت نمایندگی مصر در کمیسیون مختلط نظامی مصر و اسرائیل توضیحاتی در باره اوضاع منطقه به افسران مصری داد.

پس از آن کنگره خلق در این‌منطقه تشکیل جلسه دادوژنرال جمصی ضمن نطق کوتاهی گفت نیروهای نظامی مصر کار پاك کردن زمین های مین گذاری را از امروز آغاز کرده‌اند و این کار دراوایل ژانویه پایان خواهد یافت.

از سوی دیگر در واشنگتن مقدمات اعزام کارشناسان آمریکائی به صحرای سینا آماده میشود هنری کی‌سینجروزیرامور خارجه آمریکا اظهار داشت که میبادر استخدام تکنیسین های آمریکائی که کنترل تاسیسات الکترونیکی را در خطوط مصریها و اسرائیلی ها بعهده خواهند داشت‌شرکت خواهد کرد.

کی‌سینجر که در کمیسیون فرعی‌مجلس سنای آمریکا سخن میگفت افزود :درمیان تکنیسین‌های آمریکائی که به صحرای‌سینا اعزام میشوند کارمندان سیاوجود نخواهند داشت.

اسامی اعضای سیا که می‌خواستند رهبران خارجی‌را بکشند منتشر میشود

واشینگتن ـ آسوشیتدپرس ـ کاخ سفید واشینگتن وسازمان مرکزی اطلاعاتی امریکا (سیا) به تلاشهای مشترک خودمبنی بر جلوگیری یاتاخیر درانتشار گزارش کمیته اطلاعاتی سنای امریکا در باره توطئه های معطوف به ترورهای سیاسی سازمان سیا افزوده‌اند .

گزارش‌کمیته اطلاعاتی سنای امریکا درباره اسامی وجزئیات قتل‌های سیاسی‌قراراست‌امروز انتشار یابد ویلیام کلبی رئیس سازمان سیا در نامه‌ای برای جان استنیس رئیس‌کمیته نیرو های‌مسلح‌سنا ازوی‌درخواست کرده است‌ازنفوذ خوداستفاده کردمو سنای امریکا را ترغیب کند که‌غیراز بخش توصیه‌ای بعمل آمده از انتشار دیگر قسمت های گزارش خودداری کند .

ویلیام کلبی خواستار شده است سنای امریکا لااقل از انتشار اسامی رهبران خارجی که طبق توطئه سیا قرار بود بقتل برسند خودداری ورزد.

از سوی دیگردر واشینگتن اعلام شد که کمیته اطلاعاتی سنای امریکا علیرغم پافشاری های دولت و سازمان مرکزی اطلاعاتی امریکا (سیا) اسامی کلیه شخصیت های امریکایی‌و جاسوسان خارجی را که در توطئه های معطوف به قتل های سیاسی سازمان‌سیادست داشته‌اند منتشر خواهد کرد.

فرانک چرچ رئیس کمیته اطلاعاتی سنای امریکا دیشب آخرین درخواست ویلیام‌کلبی رئیس سازمان‌سیا مبنی برافشا نکردن اسامی جاسوسان سیا را رد کرد. سناتور چرچ‌گفت کسانی که قرار است نام‌آنها در گزارش انتشار یابد بطور نامشروع در توطئه هادخالت داشته‌اند .

سایوز به سالیوت متصل شد

مسکو ـ خبرگزاری فرانسه ـ سفینه بی سرنشین‌سایوز ۲۰ که روز ۱۷ نوامبر به فضا پرتاب شده بود دیشب‌بطور خودکار به سفینه سالیوت ٤ که از روز ۲۶ دسامبر ۱۹۷٤ در مدار زمین گردش می‌کند ملحق شد و باین ترتیب‌یك قطار فضائی از سالیوت و سایوز تشکیل شد.

خبرگزاری تاس گزارش دادکه سیستم های مختلف قطار فضائی بخوبی کار میکند

کارشناسان فضائی اظهار داشتند که با الحاق‌خودکار سفینه سایوز ۲۰ به سالیوت ٤ یك گام مهم در راه‌تشکیل ایستگاههای فضائی ثابت در مدار زمین برداشته شد.

برای نخست وزیر استرالیا نامه حاوی بمب فرستادند

کانبرا ـ یونایتدپرس ـ ماموران امنیتی استرالیادیروز یك بمب خطرناك راکه در استار یك بسته پستی به«آدرس مالکولم فریزر» نخست‌وزیر جدید وموقت این کشورفرستاده شده بود و میتوانست در صورت منفجر شدن چندین‌نفر را به قتل رساند کشف‌و معدوم کردند . تنها چند ساعت پیش از این ماجرا در دفتر نخست‌وزیر ایالتی کوئینزلندبمب پستی دیگری منفجر شد که یکی از کارمندان دولت را مجروح کرد.

طبق گزارش پلیس هر دو بمب پستی از حومه شهر سیدنی فرستاده شده‌بودند این حوادث به مبارزات انتخاباتی جاری استرالیا که تا چند هفته دیگر برپا میشود رنگی‌از خشونت داده است. هم فریزر و هم‌رقیب سیاسی بزرگوی گاف ویتلام که رهبر حزب کارگر است و پیش ازفریزر نخست‌وزیر استرالیا بوده است ماجرای ارسال بمبهای‌پستی را محکوم کردند و هر دو گفتند که ارسال این بمبهای استار شده دارای انگیزه سیاسی بوده است .

اسرائیل : تحویل سلاحهای شوروی بمصر ادامه دارد

اورشلیم ـ خبرگزاری فرانسه ـ خبرنگار نظامی رادیو اسرائیل به نقل از منابع آگاه گزارش دادکه اتحادشوروی ارسال سلاحهای جنگی را به مصر حتی پس از جنك‌اکتبر ۱۹۷۳ قطع نکرده است.

بگفته این منابع فرستادن جنك افزار های ساخت شوروی به مصر بطور غیر منظم ادامه دارد ولی از نوامبر سال ۱۹۷۳ تاکنون شوروی در حدود یك میلیارد ویانصد میلیون دلار اسلحه به مصر تحویل داده است.

سلاحهای تحویلی شوروی به مصر شامل کشتی ،توپ ویکهزار تانك است.

۷۹ ملکه زیبائی در خطر حمله تروریستها هستند

لندن ـ خبرگزاری فرانسه ـ هفتاد ونه زن و دخترزیبا روی جهان که از سراسر جهان برای شرکت در مسابقه انتخاب ملکه زیبائی سال ۱۹۷۵ در لندن گرد آمده‌اند دیشب را در هیجان والتهاب بسر آوردند .

گراند هتل که محل اقامت این زیبا رویان است از چند روز قبل بیك حرمسرای واقعی درآمده و دختران و زنان جوان خود را برای شرکت در این مسابقه هیجان‌انگیز آماده میکنند.

مراسم انتخاب ملکه زیبائی ۱۹۷۵ امشب در تالار بزرك «رویال‌البرت هال» که بطرز باشکوهی‌تزئین‌شده انجام خواهد شد.

ماموران پلیس وگروههای «ضدبمب» به‌اقدامات‌احتیاطی شدیدی برای حفظ زیبا رویان دست زده‌اند . ماموران‌انتظامی بیم آن دارند که در حین انجام مراسم بمب اندازان به‌تالار راه‌یابند و یا تظاهراتی در خارج از تالار برگزار شود.

فرانکو بامداد امروز درگذشت

مادرید ـ آسوشیتدپرس ـ بامداد امروز ناگهان خبرگزاری اروپا پرس از مادرید گزارش داد که‌ژنرال فرانکو ـ رهبر سالخورده اسپانیا که نزدیک به ٤۰ سال به‌این کشور فرمانروائی کرد سرانجام جان سپرده است.

خبرگزاری اروپائی کلمات «فرانکو مرد ـ فرانکو مرد» را کرارا و بطور فوق‌العاده در برنامه خبرپراکنی‌های خود پخش کرد. خبر مرگ فرانکو که از یکماه پیش در بستر مرگ واغلب اوقات در حالت بیهوشی بسر برده بود هنگام بگوش رسید که ناگهان عده‌زیادی از رهبران کشور باعجله کاخ «سان‌پدرو» رادر مادرید ترک گفتند و سراسیمه راه بیمارستان لاپاز را که‌فرانکو درآنجا بستری بود درپیش گرفتند .

خبرگزاری نیمه رسمی «سیفرا» که یکی از آژانس های نیمه‌رسمی اسپانیاست بنوبه خود گزارش داد که فرانکو درساعت ۷او ده دقیقه بامداد روز پنجشنبه ـ امروز به‌وقت تهران ـ بدرود زندگی گفته است. بامرگ فرانکو که۸۲ سال عمر کرده بود دوران فرمانروائی‌مطلق‌العنانی وی به‌اسپانیا که۳٦ سال‌تمام‌طول‌کشید پایان یافته است.

گزارش خبرگزاری اروپا حاکی است که بلافاصله پس از درگذشت فرانکو شورای سه نفری نیابت سلطنت اسپانیا تشکیل جلسه داده است. این شورا وظیفه‌دارد که درفاصله بین مرگ فرانکو و سوگند خوردن شاهزاده خوان کارلوس دوبوربون بعنوان پادشاه آینده اسپانیا امور کشور را اداره کند .

در گزارش خبرگزاری سیفرا ساعت درگذشت فرانکو ۷٫٤٤ بوقت تهران (امروز) ذکر شده است. رادیوی‌ملی مادرید خبر مرگ فرانکورا هنگامی پخش کرد که اغلب مردم اسپانیا هنوز ازخواب بیدار نشده بودند. تلویزیون اسپانیا نیز خبر مرگ فرانکورابطور فوق‌العاده‌پخش‌کرد.

آخرین لحظات

لحظاتی پیش ازآنکه خبر مرگ فرانکو پخش شود ـ از طرف بستگان فرانکو اعلامیه‌ای منتشر گردید که‌در آن گفته شده بود که زندگی ژنرالیسمو فرانسیسکو فرانکو وارد آخرین لحظات خود شده است. متن این اعلامیه بوسیله رادیوی ملی اسپانیا دربرنامه عادی آن پخش گردید ولی رادیوی مذکور بازهم پخش موزیک سبکرا بطور عادی ادامه داد و بلافاصله خبر مرگ‌رهبراسپانیا رااعلام نکرد. ۳٦ نفر پزشکانی‌که از چند هفته قبل‌برای زنده نگهداشتن پیشوای سالخورده اسپانیا تلاش کرده بودند در نخستین ساعات بامداد امروز ـ در حالیکه هنوز روز بطور کامل در اسپانیا آغاز نشده بود آخرین‌اعلامیه خودرا درباره وضع مزاجی بیمار نام‌اورشان امضاء و منتشر کردند. در این اعلامیه گفته شده بود که از طرف پزشکان فرانکو زندگی او به واپسین لحظات خودرسیده

بمحض درگذشت فرانکو شورای سه‌نفری نیابت‌سلطنت تشکیل جلسه داد واعلام کرد که طبق قانون اساسی موقتا تصدی وظایفی را که در شرایط عادی متعلق به رئیس کشور است برعهده گرفته است .

شاهزاده «خوان‌کارلوس دوبوربون» که‌ازسی‌ام اکتبر سال‌جاری بطور موقت عهده‌دار وظایف ناشی ازجانشینی فرانکو وریاست کشور شده است، باید طبق قانون اساسی دقیقا تاسه روز پس ازمرگ فرانکو سوگند یاد کند که به قانون اساسی واصول نهضت ملی که فرانکو مظهر ورهبری کننده آن بودوفادار است.

وی فردای آنروز ـ یعنی ازیکشنبه آینده‌که احتمالا روز برگزاری‌مراسم تشییع جنازه و تدفین رسمی فرانکو خواهد بود شرکت خواهد کرد. تاقبل از آن مراسم‌جسد بی‌جان فرانکو ازبیمارستان لاپاز که محل درگذشت‌اوست به‌کاخ «سان‌پدرو» انتقال خواهد یافت .این‌کاخ همواره مقر فرانکو بعنوان‌رئیس کشوراسپانیا بوده است

از روز جمعه (فردا) تابوت حامل جنازه فرانکو ـ تادوروز در کاخ سان پدرو (شرق) قرار خواهد داشت تا شخصیتهای برجسته ومردم عادی اسپانیا فرصت داشته باشند که برای آخرین‌بار باوی وداع کنند و از برابر جنازه‌اش رژه بروند. احتمالا روز شنبه ۱۸ نفر اعضای شورای پادشاهی (که غیر از اعضای سه نفری شورای نیابت سلطنت هستند) و عده‌ای دیگر از صاحب منصبان عالیمقام کشوری و لشگری و روحانی درمراسم دیگری که به ورودرسمی شاهزاده خوان کارلوس به‌مقر سلطنت منتهی خواهد شد شرکت خواهند کرد . دولت اسپانیا درنظر دارد شخصیتهای برجسته واحتمالاسران ممالک خارجی را دعوت کند که در مراسم تشییع جنازه فرانکو حضور یابند. ولی طبق گزارش دیگری آئینی که بعد از آن بعنوان مراسم سوگند پادشاه آینده اسپانیا برپا خواهد شد با شکوه و عظمت بیشتری در مقایسه بامراسم تشییع جنازه فرانکو برپا خواهد شد و در آن عده زیادتری از رهبران کشورهای خارجی و خصوصا اروپائی شرکت‌خواهند کرد .

فرانکو بنیانگزار رژیمی در اسپانیا بوده است که ازطرف بسیاری‌ازدولتهای خارجی بیرحمانه موردنکوهش قرار گرفته وبعنوان رژیمی جابرانه محکوم شده‌است.

اسرائیل ، امریکا را به قلب حقایق درخاورمیانه متهم کرد

آکر (اسرائیل)ـ یونایتدپرس ـ اسحق رابین نخست‌وزیر اسرائیل دیروز اعلام‌کرد که کشوری مفاد سندی را که اخیرا از طرف وزارت‌خارجه آمریکا انتشار یافته و حاوی اصول نظرات وسیاست واشنگتن در قبال مسائل خاورمیانه است رد می‌کند.

نخست‌وزیر اسرائیل صریحا گفت‌که مندرجات سند خاورمیانه‌ای وزارت خارجه آمریکا پر از تحریکات و اشتباهات‌فاحش وسوء تفسیر ها وقلب حقایق خاورمیانه است.

در سندی که بوسیله «هارولدساندرس» معاون دوم وزارت‌خارجه آمریکا انتشاریافته است گفته شده که در نظر دولت‌آمریکا مسئله آوارگی مردم فلسطین جان کلام‌در مسئله خاورمیانه و مهمترین عنصربحران‌و معضلات این منطقه است.

اسحق‌رابین که در برابر گروهی از دانشجویان در شهر ساحلی اکر درشمال اسرائیل سخنرانی میکرد گفت که‌محتوای سند «ساندرس» حاکی از فقدان واقع‌بینی وناديده گرفتن حقایق عینی در خاورمیانه است و تصور غلطی از حقایق مسائل این منطقه بدست میدهد که نمی تواند مورد قبول اسرائیل باشد .

دولت اسرائیل این سندراردمیکند و نظرش را در این مورد تاکنون با دولت آمریکا نیز در میان نهاده است .

بطوریکه منابع دولتی اسرائیل می‌گویند، اشکال مهمی که از نظر رهبران این کشور در مسئله ساندرس وجود دارد از این نکته اساسی سرچشمه میگیرد که به اعتقاد دولت اسرائیل محور اصلی بحران خاورمیانه و علت‌العلل آن، برخلاف ادعای وزارت‌خارجه آمریکا عبارت‌ازآوارگی مردم فلسطین نیست بلکه عبارت‌از امتناعی است که اعراب از شناسایی حقانیت وجود اسرائیل‌ومشروع بودن موجودیت این‌کشور بخرج میدهند.

با وجود این شواهدی در دست‌است که نشان میدهد که در کابینه اسرائیل چیزی‌که بتوان اسمش‌را اتفاق نظرگذاشت، در طرد سندساندرس وجود ندارد و ظاهرا برخی از رهبران اسرائیل لااقل بصورتی‌که تاکنون از مفاد مدرك ساندرس درتل‌آویو انتقاد شده است موافق نیستند.

جنگهای داخلی لبنان ازسرگرفته‌شد

جتهای اسرائیل ، وزرای لبنان‌را فراری دادند

بیروت ـ رویتر ـ آسوشیتدپرس ـ دیروز چهار هواپیمای جت جنگی اسرائیل که ازفراز دریا آمده بودند ، در آسمان شهر بیروت نمایان شدند ولی این قدرت نمایی با آتش انتقامی مسلسلهای ضد هوایی فدائیان فلسطین روبرو شد. شهود عینی گزارش دادند که شلیک آتشبار ضد هوایی فلسطینی‌ها بطرف هواپیما های مهاجم اسرائیلی از محلی که کاخ ریاست جمهوری لبنان در آن قرار دارد و در جنوب شرقی بیروت قرار گرفته است به روشنی قابل‌رویت بوده‌است.

رشید کرامی نخست وزیر لبنان هنگامی که سوار بر اتومبیل بطرف کاخ ریاست جمهوری میرفت تا باسلیمان فرنجیه رئیس جمهوری این کشور ملاقات کند بنوبه خود تیراندازی آتشبار های ضد هوایی فدائیان فلسطینی رابه طرفجت‌های اسرائیلی‌مشاهده کرد .

کرامی بعدا به خبرنگاران گفت : مادیگر به تجاوزات مکرر اسرائیل به آسمان کشورمان عادت‌کرده‌ایم .ارتش ونیروی امنیتی لبنان همان طور که امروز نشان داد از آنچه که در قوه دارد استفاده خواهدکرد تاباچنین‌تجاوزاتی مقابله کند .

کرامی اضافه کرد که‌هواپیما های اسرائیلی که‌سعی داشتند بمواضع لبنان حمله کنند با تیراندازی مقاومت آمیزآتشبار های ضد هوایی روبرو شده‌اند .

هنگامی که جلسه کابینه لبنان تشکیل شده بود هواپیما های‌اسرائیلی برفرازکاخ‌ریاست جمهوری پرواز کردند . وزیران که‌از حمله هواپیماها بشدت ترسیده بودند جلسه کابینه را ترک کردند و ازکاخ خارج شدند.

از طرف دیگر با آغازجنگ های جدید در بیروت یک بازرگان ۵۵ ساله انگلیسی دیروز در نزدیکی بیروت به ضرب گلوله عده‌ای از مردان مسلح به قتل رسید . سفارت انگلستان در بیروت اعلام‌کرد که افراد مسلح ناشناس‌ظاهرا بازرگان مقتول انگلیسی راکه «اروین بوربیچ» نام داشت‌با یک آمریکایی عوضی گرفتند.

بوربیچ برای یک شرکت بین‌المللی که با کشور های منطقه خلیج فارس روابط صنعتی دارد کار میکرد .از وی یک دختر ۵ ساله و از ازدواج قبلی‌اش‌دو فرزنددیگر باقی مانده‌اند که در سنین‌بالاتری قرار دارند .

بعداز آنکه بازرگان‌انگلیسی هدف گلوله قرارگرفت‌همسرش او راباعجله به نزدیک ترین بیمارستان رساند ولی بوربیچ ظاهرا در محل وقوع سوء قصد درجا کشته شده بود

دیروز مسلمانان ومسیحیان در بیروت بار دیگر یکدیگر را با موشک و مسلسل زیرآتش گرفتند و بدنبال آن ۱۵ناحیه بیروت محله ناامن اعلام شد. ظرف ٤۸ ساعت گذشته بیش از ۲۰ نفر کشته و ۵۰ نفر مجروح شده‌اند .از طرفدیگر دولت به‌نیروهای‌امنیت‌دستور دادتا شدت عمل نشان دهندو تیراندازان‌را باتانکوزرهپوش سرکوب کنند .

دیروز «موریس ـ کوودوموریل» نخست وزیر اسبق فرانسه برای انجام یک ماموریت اطلاعاتی‌واردبیروت شد .

فرستاده ویژه فرانسه هنگامی وارد پایتخت لبنان شده که اوضاع در این شهر بار دیگر روبه وخامت‌گذاشته است .

نخست وزیر اسبق فرانسه که برای انجام یک ماموریت دوستانه و اطلاعاتی وارد بیروت شده است قبل از عزیمت به لبنان‌در یک مصاحبه اختصاصی با خبرنگار رادیو مونت‌کارلو گفت : تقسیم‌لبنان به دو منطقه یک راه حل پوچ وخطرناک است .

حسنی مبارك : مصر در صورت لزوم بااسرائیل وارد جنك میشود

خارطوم ـ خبرگزاری فرانسه ـ حسنی مبارک معاون رئیس جمهوری مصر در یک مصاحبه مطبوعاتی در پایتخت سودان اظهار اطمینان کرد که برای وادار کردن‌اسرائیل به تخلیه کلیه سرزمین های اشغالی عربی به جنگ جدید نیازی نخواهد بود .

حسنی مبارک ضمن تشریح اوضاع خاورمیانه پس‌از دیدار پرزیدنت‌سادات از فرانسه ،آمریکا و انگلیس گفت مصر خود را برای جنگ آماده کرده است واگر تلاش‌های دیپلماتیک ومسالمت‌آمیز برای وادار کردن اسرائیل به خارج شدن از سرزمین های اشغالی به نتیجه نرسد دردست زدن بیک جنگ جدید تردیدی بخود راه نخواهد داد اما به عقیده وی در شرایط کنونی اسرائیل نمیتواند از عقب‌نشینی از سرزمین های اشغالی خودداری کند زیرا اسرائیل برای نخستین بار در تاریخ خود گمیته «عقب‌نشینی را پذیرفته استو این کلمه در قرارداد جداسازی نیرو ها بکاربرده شده است .

حسنی مبارک‌سپس به امکان‌ورود سوریه بجنگ علیه اسرائیل اشاره کرد و گفت سوریه‌نمیتواند یک کشور دوست را مجبور کند که وارد جنگ شود و برای اینکه مصر وسوریه در کناریکدیگر علیه اسرائیل وارد جنگ شوند بایدقبلا یک قرارداد همکاری بین آنها امضاء شود .

معاون رئیس‌جمهوری مصر تاکید کرد که‌پرزیدنت‌جرالدفورد پس‌ازدیداری که اخیرا با رئیس جمهوری مصر انجام داد در راه امضای یک قرارداد جدید جداسازی نیرو ها در بلندی‌های جولان تلاش خواهد کرد و پس‌از آن کنفرانس صلح ژنو برای‌حل‌و فصل کلی اختلافات خاورمیانه تشکیل خواهد شد .

امریکا و چین

● پکن ـ رویتر ـ هیئتی از نمایندگان دولت آمریکا دیروز وارد پکن‌شد. تابطور نهایی مقدمات سفر جرالد فورد را به چین‌فراهم کند. رئیس جمهوری آمریکاقرار است ماه آینده وارد پکن شود.

مقامات وزارت خارجه آمریکا تایید می کنند که در این اواخر سیاست‌تشنج زدائی که هدف از آن‌عادی کردن روابط آمریکا و شوروی است سوء تفاهمات تازه‌ای برای رهبران چین ایجاد کرده که موجب‌بروز دشواریهایی در روابط دو کشور شده استو حتی‌این مشکلات دربرنامه سفرفورد به پکن نیز تاثیر داشته است.

FRIGOR
یخچالهای نفتی ـ گازی
فریگور
(که‌با برق نیز کارمیکند)
در اندازه بزرك بدون صدا و بدون کمپرسور
برای اخذ نمایندگی و سفارشات بشرکت
رانل فریگو
خیابان شاه شماره ۲٤ (جنب فروشگاه بزرگ) ساختمان امرسون طبقه پنجم تلفن ٦٦۷۱۲٤ و ٦٦۲۳٦۰ مراجعه‌فرمائید.

اکنون که برای معالجه عازم خارج ازکشور هستم ازکلیه سروران گرامی‌و فامیل‌محترم که منت‌گذارده چه در بیمارستان پارس وچه در منزل از اینجانب عیادت فرمودندتشکرنموده، سلامت‌و موفقیت همگان را ازخداوند متعال خواستارم.
سرهنك توحیدلو

قابل توجه صاحبان صنایع
TEW
THVSSEN DAS IST EDEL STAHL
فولادمخصوص یعنی تِ.اِ.وِ
نماینده انحصاری شرکت فولادوابزار
تلفن ۵۴۸۱۳۰ ۵۴۹۱۲۷

آگهی استخدام
کانون پرورش فکری کودکان‌ونوجوانان به تعدادی کارشناس تشکیلات و روشها و طبقه بندی مشاغل که واجد شرایط زیر باشندنیازمند است :
۱ـ دارا بودن مدرك تحصیلی‌لیسانس در یکی از رشته های علوم اداری ، بازرگانی و اقتصاد یا علوم اجتماعی .
۲ـ داشتن حداقل یکسال سابقه کار موثر در زمینه های مربوط.
۳ـ حداکثر سن ۳۵ سال تمام.
٤ـ دارابودن شرایط‌عمومی استخدام
واجدین شرایط میتوانند جهت ثبت نام همه روزه باستثنای پنجشنبه ها و ایام تعطیل حداکثر تا تاریخ۵٫۹٫۵٤از ساعت ۸ الی۱۱ صبح به اداره پرسنل کانون واقع در خیابان تخت طاووس ـ خیابان جم ـشماره ۳۱ مراجعه نمایند.

خلاصه کنندگان کتابهای
مهندس غلامرضاارباب‌بی جایزه‌میگیرند
علاقمند کردن مردم به کتاب وکتابخوانی ، از ابتکارات جالب و سودمندی است که از سال هاقبل،بوسیله مهندس غلامرضا اربابی به مرحله‌اجرا درمی‌آید .
بهمین مناسبت ، برای کسانی که مطالب یک یا چند جلد از کتاب های تالیف مهندس‌غلامرضا اربابی را خلاصه کرده و برای او بفرستند جوائزی بشرح زیر در نظر گرفته شده است .
۱ـ تلخیص کتاب های دستگاه های کنترل کننده مغز بشر و تاریخ در حال بازگشت ده جایزه ۱۰۰۰۰ ریالی .
۲ـ تلخیص کتاب های «حس ششم و «حکومت بچه‌ها» سه جایزه ۱۰۰۰۰ ریالی .
۳ـ تلخیص کتاب‌های «بیماری های سوء ظن»و «فکر وخواب» دوجایزه ۱۰۰۰۰ ریالی .
٤ـ تلخیص کتاب‌های «پاولف درمورد خواب و رویا» «هنرو هنرمند» ، «نقدی بر نوآوری های کاذب» ، «بازی باآتش» و «پایان جهان» ۱۰ جایزه ۵۰۰۰ ریالی.
مهندس غلامرضا اربابی اعلام کرد : علاوه بر اهدای این جوایز، به کسانی که مطالب کتاب ها رابه‌خوبی درک کنند، به عنوان کارمندان شایسته ، به استخدام اداره تحقیق و مطالعه درخواهند آمد .
خلاصه کنندگان ، تا پانزدهم بهمن ماه ۱۳۵٤که روز پرداخت جوایز است ، مهلت دارند و می‌توانند مطالب تلخیص را به سه مرکز زیر :
۱ـ کتابفروشی حافظ ـسرچشمه .
۲ـ کتابفروشی علی اکبرعلمی ـشاه‌آباد .
۳ـ کتاب فروشی طهوری ـ مقابل دانشگاه تهران‌ارسال‌دارند:

چندشعر
از نصراله فلسفی
محل فروش : کتاب‌فروشی های خوارزمی ، دهخدا (مقابل دانشگاه تهران) ، وحید (خیابان شاه کوی جم).

پارکر ۷۵
قلم استثنائی برای شخصیتهای استثنائی
PARKER
نماینده انحصاری
شرکت ادکا
خیابان‌سپهبدزاهدی(فیشرآباد) ساختمان پارکر
تلفن:۸۳۰۵۲۸ ـ ۸۲۶۳۰۴
هرقلمی با جوهرسوپر کوئینك پارکر بهترمی‌نویسد.

اخبار خارجی

تایلند ، ویتنام شمالی را به تلاش برای ایجاد بحران در روابط تایلند ـ لائوس‌را متهم کرد

هواپیماهای تایلند خاک لائوس‌را بمباران کردند

بانکوک ـ آسوشیتدپرس ـ هواپیما های تایلندی دیروز مواضع ارتش لائوس را بمباران کردند و بین نیرو های دو کشور در طرفین رودخانه مکونگ جنگ‌ادامه یافت . این برخوردها هنگامی بوقوع پیوست که دسته‌ای از نیروهای تایلندی در تلاش‌بودند تا یک‌ناوچه گشتی را که به گل نشسته بود نجات دهند .

« چاتی‌چای چونهاوان » وزیر خارجه تایلند بدون آنکه‌صریحا از ویتنام‌شمالی اسم ببرد ، گفت که یک کشور ثالث لائوسی‌ها را تحریک کرده است که برخورد های دوشنبه و سه‌شنبه هفته جاری را با تایلندیها بوجود آوردند . دولت لائوس متقابلا تایلند را به تجاوزی علنی و گستاخانه به قلمرو لائوس متهم کرد .

از شش ماه پیش که لائوس بطور کامل به تصرف جبهه دست چپی پاتت‌لائو ـ جبهه مورد حمایت ویتنام‌شمالی ـ درآمد ـ تاکنون برخورد مسلحانه‌ای به شدت آنچه که در روز های اخیر روی داده بین تایلند و لائوس درگیر نشده است .

یکی از افراد نیروی‌دریایی تایلند بعد از به گل نشستن ناوچه‌ای که باعث درگیری مسلحانه دو کشور گردید کشته‌شد و چندین نفردیگر از ناویان تایلندی زخمی شدند . ناوچه‌ای که این حوادث را آفرید در یکی از جزایر رودخانه مکونگ دچار سانحه شد و بشدت آسیب دید . ظاهرا از لائوسی‌ها هیچکس در این حوادث کشته نشده است.

وزیر خارجه تایلند دریک کنفرانس مطبوعاتی تایید کرد که بمب‌افکن های تایلندی مواضع لائوسی‌ها را بمباران کرده‌اند ولی ادعای دولت لائوس را دایر براینکه ناوچه تایلندی به قلمرو لائوس تجاوز کرده بود تکذیب‌کرد. وزیرخارجه تایلند گفت که دولت متبوع وی یادداشتی برای لائوس فرستاده و شدیدا به رفتار نیرو های‌این‌کشور اعتراض کرده است .

« چون‌هاوان » در حالیکه معلوم بود به ویتنام شمالی اشاره می‌کند گفت که یک کشور ثالث سعی داردروابط تایلند و لائوس را تباه کند.

بانوگاندی ازجبهه مقدم ارتش‌هند درمرز چین دیدن میکند

دهلی‌نو ـ رویتر ـ خانم ایندیرا گاندی نخست‌وزیرهند دیروز با یك هلیکوپتر نیروی هوایی کشورش وارد گانگتوك شد تا برای اولین بار از سرزمین هیمالیایی سیکیم که تا چندی‌قبل یك کشور پادشاهی وتحت‌الحمایه هند بوده‌است دیدن‌کند. نام سیکیم چند ماه قبل بعنوان یك کشور از صفحه جغرافیا حذف شد و بجای آن تبدیل به بیست و دومین ایالت کشور هندگردید.

در فرودگاه گانگتوك عده زیادی از مردم سیکیم که باسرزمین چینی تبت هم‌مرز است، باشور و شادی فراوان از ایندیراگاندی استقبال کردند. لندوپ دورجی سروزیر سیکیم‌نیز از کسانی بودکه در فرودگاه به نخست‌وزیر هند خوشامد گفتند.

در این سفر بانو گاندی از خطوط مقدم ارتش هنددر مرز های چین نیز دیدن میکند.

اخبار داخلی

تشکیلات گمرک کشور تغییر میکند

★ رئیس کل گمرك معاونان استانی خواهد داشت

تجدید نظر در تشکیلات و وظایف مدیران و مسئولان گمرکات کشور آغاز شد .

براین اساس‌ابتدا تشکیلات و وظایف مسئولان و مدیران گمرک در شهرستان ها تغییر میکند ، سپس متناسب با این تغییرات ، در ادارات مرکزی گمرک ایران ، تجدید نظر می شود بنحوی که تمام اختیارات ادارات مرکزی به ادارات شهرستان ها تفویض خواهد شد .

امروز تائید شد نمودار تشکیلات تازه گمرک ایران که در آن ایجادپست های معاونت استانی نیز برای رئیس کل گمرک ایران‌پیش‌بینی شده‌است، دراختیار سازمان امور اداری و استخدامی کشورقرار گرفته و بررسی پیرامون تشکیلات تازه وظایف‌مدیران گمرک‌تهران و دیگر گمرک‌خانه های کشور آغاز شده است .

این بررسی ها احتمالا تا پایان سال‌جاری‌خاتمه می‌پذیرد و از آغاز سال آینده بمورد اجرا گذارده خواهد شد .

یک مقام مطلع‌در موردتغییر تشکیلات گمرک‌ایران بخبرنگار اطلاعات گفت : در این‌تغییرات هدف اساسی‌تفویض اختیارات از شروع تا اتمام مراحل تشریفات گمرکی ، ترخیص‌کالا و یا امور مسافری به مقامات محلی و ایجاد سهولت بیشتر در ترخیص کالا برای وارد کنندگان است . از اینرو در تشکیلات فعلی گمرک ایران تجدید نظر می شود .

این مقام‌افزود : درتشکیلات تازه گمرک‌ایران معاونان‌رئیس کل گمرک ایران در مناطق مختلف کشور اختیارات کافی در زمینه انجام‌تشریفات گمرکی خواهند داشت . دادن این اختیارات ، لزوم مراجعه وارد کنندگان و صاحبان کالا را به ادارات مرکزی منتفی خواهد کرد . تعداد معاونان رئیس کل گمرک ایران در شهرستان ها مورد بررسی‌است ولی پیش‌بینی میشود حداقل ٤ پست معاونت ایجاد شود .

حوزه مسئولیت این معاونان به ترتیب گمرکات مرکز ، غرب، جنوب و شرق خواهد بود . این مقام اضافه‌کرد ، هم‌اکنون ادارات‌گمرک‌ایران درشهرستان ها در نواحی هفتگانه گمرک متمرکز است و هریک از گمرکات نواحی تعدادی از گمرک‌خانه ها و واحد ها و دفاتر گمرکی را اداره میکنند .

گمرک ایران برای اجرای‌طرح تشکیلات تازه اقدامبه‌استخدام در سطوح مختلف‌مدیر و کادر ادارات را تکمیل خواهد کرد.

باشگاه آموزشگاه بهیاری عباس مسعودی گشایش یافت

شیراز ـ خبرنگاراطلاعات ـ باشگاه آموزشگاه بهیاری شادروان «عباس مسعودی» درمحل آموزشگاه با حضور خانم «قدسی مسعودی» همسرآن‌مرحوم گشایش یافت.

کلیه وسایل‌و تجهیزات‌باشگاه که بدستور خانم «مسعودی» خریداری شده، بشیوه ایرانی در زیباسازی داخلی باشگاه بکار گرفته شده‌است. خانم«مسعودی» پس‌ازپایان‌مراسم گشایش‌باشگاه از کلاسهای آموزشگاه دیدن کرد.

آموزشگاه بهیاری عباس‌مسعودی چندی‌پیش‌بامر والاحضرت‌شاهدخت شمس پهلوی ریاست عالیه‌جمعیت شیرو خورشید سرخ ایران به پاس خدمات ارزنده و انسانی شادروان «مسعودی» بنام آن‌مرحوم نامگذاری شد.

در عکس خانم «مسعودی» به هنگام دیدار از یکی ازکلاسهای آموزشگاه دیده میشود.

رئیس دانشگاه اصفهان :

ایران از کمبود متخصص بیهوشی رنج میبرد

اصفهان ـ خبرنگار اطلاعات: «دانشجویان پزشکی باید بیش‌از پیش به رشته بیهوشی علاقمند باشند تا ایران در آینده ازاین نظر بامضیقه روبرو نباشد . متخصصان بیهوشی علاوه بر بررسی مسائل آموزشی باید در اندیشه یافتن راه حل اساسی برای رفع کمبود متخصص بی‌هوشی باشند تا مثل‌رشته پزشکی هر تازه‌واردی با مدرک دیپلم و سیکل به این کار نپردازد».

دکتر قاسم‌معتمدی رئیس‌دانشگاه اصفهان‌در مراسم‌گشایش سومین سمپوزیوم انستزیولوژی ایران که‌در تالاریهلوی دانشگاه‌اصفهان ترتیب یافته‌بود، ضمن اعلام این مطلب گفت :

متاسفانه باید این واقعیت را پذیرفت که ایران در حال‌حاضر از کمبودمتخصص بیهوشی رنج میبرد .

صاحبان صنایع وبازرگانان کشور
الاخاء
تنها مجلهٔ عربی زبان ایران
ازگروه نشریات مؤسسهٔ اطلاعات
باداشتن نمایندگی در ۱۱ کشور عربی،
روزهای شنبه منتشر میشود

سرشماری آزمایشی کشور تمام شد

عده‌زنان دراکثرشهرها بیش‌از مردان است

سرشماری آزمایشی کشور بعد از ظهر دیروز پایان‌یافت.

سرشماری ازمایشی از روز ۸ آبان ماه جاری شروع شده‌بود ومدت ۲۰ روز ادامه یافت یک نتیجه حاصل از این سرشماری نشان میدهد در اکثر مناطق سرشماری شده عده زنان بیش از مردان است.

در سرشماری آزمایشی‌کشور بیش از یکصد هزار خانوار در شهرستانهای سمنان ، لنگرود ، میناب و ایذه ودر قسمتهائی از دو شهر تهران‌و اصفهان زیر پوشش سرشماری آزمایشی‌قرار گرفتند .

مرکز آمارایران امروزآخرین نتایج بدست آمده از سرشماری آزمایشی کشور راتاسه روزقبل بشرح زیر اعلام کرد:

شهرستان سمنان با ۱۸ هزار و ۸۰۰ کیلومتر مربع مساحت : تعداد خانوار ۱۲هزار و ۱۵۹ـ جمعیت ۵۵ هزار و ۸۱ نفر ـ تعداد مرد ۲۷ هزار و ۱۵۶ نفر وتعداد زن ۲۷ هزار و ۹۲۵ نفر .

شهرستان لنگرودبا ۲۰۰کیلو متر مربع مساحت: تعداد خانوار۱٤ هزارو ۱۸۰ـ جمعیت ۷۲ هزار و ۸۱۲ نفرـ تعدادمرد ۳۵ هزار و ۹۱۲ نفرـ تعداد زن ۳٦ هزار و ۹۰۰ نفر.

شهرستان میناب با ۱۳ هزار کیلو متر مربع مساحت : تعداد خانوار۱۹ هزارو ۸۲۱ ـ جمعیت ۸۵ هزار و ۳۰۹ نفرـ تعدادمرد ٤۲ هزار و ۵٦۱ نفر تعداد زن ٤۲ هزار و ۷٤۸ نفر.

شهرستان ایذه با ۱۳ هزارو ۷۰۰ کیلو متر مربع مساحت: تعداد خانوار۱۵ هزار و ۹۵۳ـ جمعیت ۸۷ هزار و ٦۰۹ نفر ـ تعداد مرد ٤۵ هزار و ۸۰۱ نفر وتعداد زن٤۱ هزار و ۸۰۸نفر.

در شهر های تهران‌و اصفهان نیز به ترتیب ۳٦ هزار و ۹۳٦ خانوارو۷ هزار و ۵۵۰ خانوار بعنوان نمونه زیر پوشش سرشماری آزمایشی قرارگرفتند. ازنتایج بدست‌آمده درسرشماری آزمایشی کشور برای رفع مشکلات عملی کار سرشماری‌کل کشور که سال آینده انجام می شود ،استفاده خواهد شد.

در سرشماری آزمایشی ،ایذه بعنوان‌نمونه‌یک منطقه‌کوهستانی و صعب‌العبور، میناب بعنوان نماینده‌ای از شهر های کنار دریای عمان و خلیج فارس ، لنگرود بعنوان نمونه یک منطقه جنگلی، سمنان‌نماینده‌ای ازمناطق حاشیه کویر، اصفهان‌نماینده‌ای از یک شهر صنعتی وتجاری‌و توریستی و تهران بعنوان یک شهر آپارتمان نشین و مهاجر پذیر انتخاب شدند تابه مشکلات سرشماری درآنها پی برده شود وبرای‌سرشماری‌سال آینده‌نسبت به رفع آنها اقدام شود.

سرشماری کل نفوس ومسکن کشور در آبان ماه سال آینده بوسیله ۳۰ هزار نفر آمارگر و پرسنل دیگر انجام میشود.

یک مقام در مرکز آمار ایران درباره نتایج سرشماری آزمایشی کشور به خبرنگار ما گفت:

ظرف یکی دو روز آینده‌نتایج کامل سرشماری آزمایشی کشور پس‌ازاستخراج‌به ستادسرشماری درتهران ارسال و اعلام خواهد شد .

نتایج بدست‌آمده ازسرشماری آزمایشی‌درچهار شهرستان ایذه، میناب، سمنان و لنگرود در حقیقت سرشماری کامل نفوس‌و مسکن میباشد ولی در دو شهر تهران و اصفهان بعلت انتخاب خانوارهای نمونه،این‌سرشماری کامل نیست.

بادوام‌وقدرت بیشتر برای انواع تراکتور
نماینده انحصاری در ایران شرکت دنیای طایر
تهران خیابان ملت‌سه‌راه‌اکباتان
تلفن ۳۰٤٦۷٤ ـ ۳۱۱٤٦۲ ـ ۳۰٤٤۸۳

ازامشب فقط در
سینمامولن روژ
شاد ترین فیلم « پرویز صیاد »

پرویز صیاد در
"صبح به مدرسه میرود!"
نویسنده وکارگردان: پرویز صیاد

باهمکاری: نوذرآزادی ـ محمداسکندری ـ حسین‌امیر فضلی ـ قدرت‌الله انتظامی ـ علی‌اوحدی
مسعود بهرامی ـ حسن رضیانی ـ جمشید هایون ـ رضا هوشمند ـ فرخ‌لقا هوشمند و آپیك

آدرس جدید
شرکت کاناتسوگوشوایران « بامسئولیت محدود »
بخیابان عباس آباد . بعد ازچهارراه منصورانتقال یافت
صندوق پستی شماره ۱۹۱۰ تهران
تلفنهای ۸۵۵٦۹۰ ـ ۸۵۰۸۹٦ ـ ۸٤۰۳۲۰
تلفن مستقیم قسمت آهن آلات : ۸٤۳۷٤۲

امشب در
سینما بولوار
داستین هوفمن
جان ویت
درفیلمی بکارگردانی
جان شلزینگر

کاوبوی
نیمه شب
برنده جایزه اسکار
بعنوان بهترین فیلم
"MIDNIGHT COWBOY"
باشرکت : برنداواکارو
جان مك‌گیور ـ روت وایت
رنگی ـ تکنی‌کالر
محصول یونایتد آرتیست
سئانسها ۱۱ صبح ۱ـ۳ـ۵ـ ۱۵ر۷ـ ۱۵ر۹ بعدازظهر

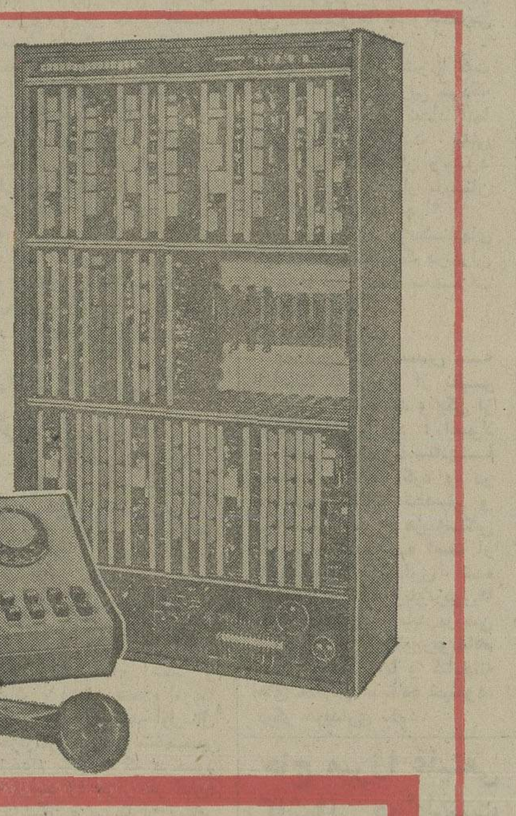
مرکز تلفن
تمام الکترونیك
از ۱۰ الی ۸۰۰۰ شماره
PHILIPS
تکنولژی پیشرفته فیلیپس دراختیارشماست
مراکز تلفن تمام الکترونیك فیلیپس مجهز به :
ـ سیستم عیب‌یاب الکترونیکی منحصر بفرد .
ـ رله‌های مناسب شرائط نامساعد ـ گرد و غبار ـ رطوبت .
ـ دستگاه اپراتور اونیورسال با تابلوی مشخص‌کننده دیجیتال .
ـ حداقل مخارج تعمیرات و نگهداری .
ـ امکانات استثنائی دیگر .

میکروسکوپ الکترونیك
دستگاههای مخابرات
اشعه ایکس صنعتی
لوازم اندازه‌گیری
سیستم کنترل ترافیك
۷
PHILIPS
علامت برتری واطمینان
شرکت فیلیپس ایران (سهامی خاص)
خیابان شاهرضا ـ شماره ۳۱۵ ـ ساختمان فیلیپس ـ تلفن ۵ ـ ٦٦۲۲۸۱

علی اتابکی
دیپلم آرایش از هالیود از امریکا مراجعت آماده پذیرائی از مشتریان ـ محترم است تلفن ۲۹۱۲۱۸

آژانس مسافرتی موندیال تقدیم میدارد
تورهای پائیز و زمستانی با هواپیمای جت ، در هتل‌های درجه یك ، صبحانه و ناهار ،ایاب‌و ذهاب ، گردش و ورودیه ها ، عوارض‌فرودگاه ها ،، در معیت مترجم ایرانی و راهنمایان محلی
تور ۱٤ روزه‌لندن، پاریس قیمت ۵۲۹۰ تومان
درهتل درجه‌یک ـ لندن با صبحانه تاریخ حرکت۷و ۱٤آذر
تور ۱۸ روزه لندن، پاریس ورم
قیمت ۵۸۹۰ تومان
درهتل درجه‌یک باصبحانه حرکت ۷و ۱٤ آذر
تور ۱۰ روزه لندن قیمت ٤٦۸۰ تومان
باصبحانه درهتل درجه یک حرکت ۷و ۱٤ آذر
تور آمریکای شمالی ۲۱ روز
قیمت ۱۲۹۰۰ تومان
حرکت ۱۸ آذر ۲دی مسیر : نیویورک ، میامی
هوستون، لوس‌آنجلس ، لاس‌وگاس، سانفرانسیسکو و لندن
خاوردور ۲۲ روز
درهتل های درجه یک باصبحانه کامل و ناهار قیمت ۱۱۵۰۰ تومان مسیر: بانکوک، سنگاپور، توکیو ،اوزاکا، سئول، هنگ کنگ شرکت ٦و ۲۷ آذر
IATA WATA ASTA
توجه : برای تورهای ۱۰ روزه لندن و ۱٤ روزه لندن و پاریس یکماه ادامه دهید هزینه بقیه اقامت در هتل بعهده مسافر باپرداخت ۹۲۷ تومان میتوانید مدت مسافرت خودرا تا میباشد .
برای‌رزرو جابه آژانس مسافرتی موندیال خیابان ویلا شماره ۱۵ تلفن های ۸۲۱۹۹۰ و ۸۳۲۹۷۹ و ۸۲۵۳٦٦ مراجعه فرمائید

از کار بساز و بفروش‌ها جلوگیری میشود

در پی انتشار عکس و خبر اختصاصی فرو ریختن یک ساختمان سه طبقه معماری ساز در تهران ، اعلام شد سازمان نظام معماری از فعالیت کلیه بسازو بفروشها جلوگیری خواهد کرد و فقط کسانی حق طرح نقشه و اجرای ساختمان در ایران را خواهند داشت‌که دارای پروانه معماری ـ مهندسی شهرساز و یاراه و ساختمان باشند .

باین ترتیب،برای اولین باردر ایران کار ساختمان تحت‌انضباط ونظام خاصی قرار خواهد گرفت ودرصورتیکه در ساختمان کوچکترین اشکال، ایراد اساسی که مربوط به نقشه و نحوه ساختمان باشد دیده شودمهندس مربوط مسئول آن‌خواهد بود.

پس از اجرای قانون نظام معماری، هرگاه ساختمان ترک بخورد یا فرو ریزد و موجب خسارات مالی و جانی شود ، بلافاصله سازمان نظام معماری ، فرد مسئول را تحت تعقیب قرار خواهد داد ودر صورت لزوم پروانه وی را لغو خواهد کرد.

قانون نظام معماری درخرداد ماه ۱۳۵۲ بتصویب مجلسین رسید ولی بعلت آنکه در آن تاریخ زمینه مساعدی در کشور وجود نداشتو تعداد مهندسان معماری‌شهرساز ـ راه‌وساختمان وتاسیسات‌و تجهیزات ساختمانی بسیار کم بود وزارت آبادانی و مسکن وقت اجرای قانون را به تاخیر انداخت.

طبق قانون ، مهندسان چهار رشته بالا باید بعضویت سازمان نظام معماری درآیند ووزارت مسکن‌و شهرسازی نیز برای هر یک از مهندسان واجد شرایط پروانه اشتغال‌بکار صادرخواهد کرد .

تشکیل نظام معماری

دکتر ایرج پروین رئیس‌دانشکده معماری دانشگاه ملی ایران و عضو انجمن نظارت بر انتخابات سازمان نظام‌معماری‌تهران امروز گفت:دراجرای‌قانون‌نظام معماری و آئین‌نامه‌صدور‌پروانه اشتغال از گروهی معماران و مهندسان شهر ساز ـ راه و ساختمان. و تاسیسات و تجهیزات ساختمان دعوت شد تا مقدمات تاسیس سازمان نظام معماری رادر تهران فراهم سازند. برای این منظور آقایان زاره گریگوریان ، فرهاد دفتری، پرویزکریم پناهی وحسن نصری قجری‌و ایرج پروین‌بسمت اعضای اصلی و خانم نوشین دخت احسان و شهاب کاتوزیان بسمت اعضای علی‌البدل انجمن نظارت بر انتخابات سازمان های معماری برگزیده شدند.

هوشنگ انصاری وزیر امور اقتصادی و دارائی ایران دیروز در کاخ ریاست جمهوری با پارک چونگ‌هی رئیس جمهوری کره جنوبی دیدار کرد. در این‌ملاقات رئیس‌جمهوری کره‌جنوبی‌عالیترین نشان کره جنوبی را به وزیرامور اقتصادی و دارائی ایران تقدیم کرد.
عکس از جریان این مراسم در حالیکه رئیس‌جمهوری کره‌جنوبی دست هوشنگ‌انصاری رامیفشارد گرفته شده است. نشان عالی‌کره جنوبی بطوریکه در عکس دیده میشود حمایل گردن وزیر امور اقتصادی و دارائی ایران است. «عکس رادیوئی آسوشیتدپرس»

پارکینگ برای تمام ساختمانها اجباری شد

جز در ٦ مورد استثناء شده ، احداث پارکینگ در تمام‌بناهای تجاری ،اداری آپارتمان‌ها و خانه های جدیدالاحداث تهران اجباری است و بناهائی که‌درسالهای‌اخیر و پس از تصویب نقشه جامع ساخته شده‌اند علیرغم تاکید احداث پارکینگ‌درپروانه‌ساختمانی آن هافاقد پارکینگ هستندتخریب خواهند شد، مگرآنکه‌صاحبانشان اقدام به احداث پارکینگ کنند.

مقامات بلند پایه درشهرداری امروز گفتند:

تعداد طبقات، نوع ساختمان ، خانه، ویلا، مستغلات ،و آپارتمان در ایجاد وعدم ایجادپارکینگ‌موثر نیست و اگر ساختمان کننده در اجرای مقررات شهرداری که‌ضوابط آن در پروانه آمده کوتاهی کند، پرونده به کمیسیون ماده صد فرستاده میشودوحکم‌این کمیسیون در مورد ساختمان اجرا خواهد شد.

این مقامات در مورد تکلیف‌بنا هائی، که بدون پارکینگ ساخته شده و پس از تفکیک، به اشخاص دیگر فروخته شده‌اند گفتند: پرونده این بناها نیزبادر نظر گرفتن ضوابط پروانه‌ساختمان در صورتیکه علیرغم قید ضرورت احداث‌پارکینگ‌درپروانه‌ساختمانی، بدون پارکینگ ساخته شده‌باشند به کمیسیون ماده صد فرستاده‌می شود. صاحبان کنونی این قبیل آپارتمانهاو ساختمانها بایددرصدد احداث پارکینگ برآیند وگرنه حکم کمیسیون ماده صد در باره بنای آنان اجرا خواهد شد.

یك مقام رسمی درشهرداری ضمن توضیح ماهیت اقدامات شهرداری گفت : سازندگان ساختمان در جریان احداث بنا، تظاهر به رفتار برابر مقررات پروانه ساختمان میکنندومحوطه‌ای را به پارکینگ اختصاص‌میدهند. ولی پس از تفکیك، آپارتمان ، و پارکینگ را بصورت انبار ویا یك طبقه جداگانه بفروش می ـ رسانند. تاکنون هزاران پارکینگ با استفاده از این نیرنك تبدیل به انبار فروشگاهها شده‌است. از نمونه این بنا ها می توان ساختمان سوپر جردن را مثال آورد که پارکینگ آن تبدیل به انبار شده بود و شهرداری آن‌را مجددا تبدیل به پارکینگ کرد.

شهرداری آماده میشود

شهرداری‌تهران ازهم‌اکنون خودرا برای پاسخگوئی به استعلام اداره ثبت در مورد تفکیک‌آپارتمان‌ها وساختمان‌ها آماده میکند. مقامات‌شهرسازی اعلام کردند که هر روز به صدها ورقه استعلام دفاتر اسناد رسمی که‌بمنظوررو‌شن شدن ماهیت‌کار ساختمان‌کننده و تطبیق آن با ضوابط پروانه ساختمان به شهرداری‌فرستاده میشود،پاسخ داده خواهدشد. در پاسخ هر برگ پرسشنامه، رونوشت پروانه ساختمان ملک مورد معامله به دفتر اسناد رسمی استعلام کننده فرستاده میشود ودراین دفاتر پس‌از تطبیق ضوابط پروانه ساختمان با نقشه پیاده شده، و درصورت انطباق محل با نقشه، معامله انجام خواهدشد و درغیر این صورت پرونده ساختمان نخست به شهرداری و سپس به کمیسیون ماده‌صد فرستاده می‌شود .

استثناها

اداره شهرسازی مستثنیات ضوابط معافیت ساختمان از پارکینگ را که در شش مورد بتصویب انجمن شهر رسیده منتشر و اعلام کرد که جز در این موارد ، وجود یا عدم پارکینگ در هزاران واحد آپارتمان، خانه، و ساختمان های بزرگ نوساز تهران مورد بررسی قرار خواهد گرفت .

این شش‌مورد بشرح‌زیراست:

۱ـ ساختمان در بر خیابان تندروئی قرار گرفته باشد که عرض آن از۳۵متربیشتراست.

۲ـ ساختمان‌در فاصله صد متری تقاطع خیابانی باشد که عرض آن بیست متر و یابیشتر است .

۳ـ ساختمان در محلی قرار گرفته باشد که ورود به پارکینگ مستلزم قطع درخت میباشد.

٤ـ ساختمان درمحلی واقع باشد که بعلت عرض کم معبر امکان عبور اتومبیل نباشد.

٥ـ ساختمان در معبری قرار گرفته باشد که بعلت‌شیب زیادامکان احداث پارکینگ مقدور نباشد.

٦ـ شکل و مساحت زمین طوری باشد که نتوان در آن پارکینگ ساخت .

هشدار وزیر بهداری به زائران حج

پرفسور پویان وزیربهداری اعلام کرد واکسن ضد وبا مصونیت کامل نمیدهد و لذا زائران بیت‌الله‌الحرام باید دستورات بهداشتی ماموران وزارت بهداری را حتما اجرا کنند.

انوشیروان پویان وزیر بهداری در گفتگوئی باخبرنگار ما از زائران حج تقاضا کرد برای حفظ سلامت و بهداشت خودشان به‌دستورات‌بهداشتی که توسط پزشکان و ماموران گروه بهداشتی وزارت‌بهداری در کشور سعودی به آنها داده میشود حتما عمل کنند.

پویان تاکید کرد که باوجود اینکه تمام‌زائران بیت‌الله‌الحرام برضد بیماریهای وبا و آبله واکسینه شده‌اند باید توجه زائران را به این نکته جلب‌کنم که واکسن ضد وبابهیچوجه شخص را بطور کامل دربرابر این بیماری حفظ نمیکند و اگر دستورات بهداشتی رعایت نشود ممکن است شخص واکسن‌زده نیز به بیماری وبا دچار شود.

وزیر بهداری یادآور شد به ماموران بهداشتی وزارت بهداری در عربستان دستور داده شده است همه‌روزه اقامتگاه زائران را ضدعفونی کنندو در آب مشروب آنها در مناطقی که لوله‌کشی‌نیست و آب بوسیله تانکر تامین می‌ـ شود کلر زده شود

خبرهای کوتاه

تلگرام تسلیت شاهنشاه بمناسبت درگذشت فرانکو

والاحضرت پرنس دون خوان کارلوس دوبوربن پرنس اسپانیا ـ مادرید

باکمال تاسف خبر ناگوار درگذشت حضرت ژنرالیسم فرانسیسکو فرانکو رئیس کشور اسپانیا که باشخصیت تابناک خود طی سالیان طولانی رهبری آن کشوررا برعهده داشتند دریافت‌کردم. زندگی این سرباز عالیقدر و رئیس کشور تماما وقف خدمت به میهن خود بوده و نمونه درخشان از خود گذشتگی و وطن پرستی بشمار میرفت .

ژنرالیسم فرانکو که سیاستمدار برجسته‌ای بود باعزمی راسخ ثبات و امنیت را که لازمه پیشرفت و رفاه است‌در مملکت‌خویش‌برقرار و تقویت کرد .

این ضایعه اسف‌انگیز را بدین وسیله به آن والاحضرت وبه‌دولت وملت اسپانیا صمیمانه تسلیت‌گفته مراتب همدردی عمیق‌خویش را ابراز میدارم .

محمدرضا پهلوی

چائوشسکو شنبه آذر به تهران می‌آید

نظر به عوالم دوستی و مودت بین کشورشاهنشاهی ایران‌و جمهوری‌سوسیالیستی رومانی بنابدعوت‌اعلیحضرت همایون شاهنشاه آریامهر و علیاحضرت شهبانوی ایران، حضرت نیکلای چائوشسکو رئیس‌شورای‌دولتی‌جمهوری سوسیالیستی رومانی و بانو چائوشسکو ازتاریخ‌پنجشنبه ششم تا دوشنبه دهم آذر ماه ۱۳۵٤ برابر با۲۷نوامبر تا اول دسامبر ۱۹۷۵بطور رسمی از ایران بازدید خواهند فرمود .

وزیر دربار شاهنشاهی ـ اسداله علم

اعلامیه دربارشاهنشاهی درباره مرگ‌فرانکو

بمناسبت ضایعه‌تاسف‌انگیز درگذشت حضرت ژنرالیسم فرانسیسکو فرانکو . رئیس کشور اسپانیا که موجب تاثر خاطر خطیر ملوکانه گردید . بفرمان مطاع‌مبارک اعلیحضرت همایون‌شاهنشاه آریامهر ، دربار شاهنشاهی بمدت ۳ روز از تاریخ ۲۹ تا اول آذر ۱۳۵٤ عزادار بوده ، درفش‌شاهنشاهی و پرچم های دولتی نیمه افراشته خواهد بود .

وزیر دربار شاهنشاهی ـ اسداله علم

★★★

بامرمطاع اعیحضرت‌همایون شاهنشاه‌آریامهر،والاحضرت شاهپور عبدالرضا پهلوی‌به نمایندگی ازطرف اعیحضرت همایون شاهنشاه آریامهر در مراسم تشییع جنازه حضرت ژنرالیسم فرانسیسکو فرانکو شرکت خواهند فرمود .

جناب آقای خسرو اکمل معاون‌تشریفات‌کل‌شاهنشاهی نیزدر این‌مراسم والاحضرت را همراهی خواهد نمود .

ملاقات سفیر پرو

ساعت ده‌صبح امروزآقای آلبرتو ماکلین اورزوا سفیر جدیدپرو دردربارشاهنشاهی با آقای خلعتبری وزیرامور خارجه‌ملاقات‌کرد ورونوشت نامه‌های خود را به وزیر امور خارجه تسلیم کرد .

ضیافت بمناسبت انتصاب رئیس بانك

بمناسبت انتصاب حسنعلی مهران به‌ریاست بانک‌مرکزی ایران ازطرف‌منوچهر نیکپور مدیرکل بانک سپه دیشب ضیافت شامی‌در باشگاه‌بانک سپه ترتیب یافته بود که در آن چند تن از وزرا ، روسا و مدیران بانک ها، گروهی از شخصیت های مملکتی و مدیران بخش خصوصی شرکت داشتند .

وزیر بازرگانی در راس هیاتی به دوبی میرود

نمایشگاه بزرگ صنایع‌ایران در دوبی روز شنبه اول‌آذر ماه طی مراسم خاصی در حضور شیخ راشد حاکم‌دوبی و فریدون مهدوی وزیر بازرگانی ایران گشایش میابد.

بمنظور شرکت در مراسم گشایش این نمایشگاه فریدون مهدوی در راس هیاتی فردا به‌دوبی خواهد رفت .

نمایشگاه ایران در دوبی با همکاری بخش خصوصی و بخش دولتی درمعیاری وسیع وبا ارائه صنایع سنگین و سبک تشکیل شده است .

هیئت اقتصادی ونزوئلا

هیات اقتصادی ونزوئلا بریاست وزیر دارائی این کشور امشب به‌تهران می‌آید و مذاکرات اقتصادی‌ایران‌ـ ونزوئلا از روز شنبه در سازمان برنامه آغاز خواهد شد .

انتصابات

باتصویب شاهنشاه‌آریامهر، سرهنگ‌ستادهوشمندالماسی به ریاست تربیت بدنی نیرو های مسلح شاهنشاهی برگزیده شد . سرهنگ الماسی که رئیس فدراسیون شمشیربازی ایران و رئیس فدراسیون شمشیربازی آسیا نیز هست قبلا ریاست تربیت بدنی‌نیروی‌زمینی شاهنشاهی را عهده‌دار بود .

★★★

از طرف‌وزیرامور اقتصادی ودارائی هدایت‌اله رضوانیان معاون اداره‌کل اموراقتصادی ودارائی مرکز بسمت مدیرکل امور اقتصادی‌و دارائی‌استان آذربایجان غربی منصوب‌شد.

تلگرام تسلیت به بانو فرانکو

بانو فرانسیسکو فرانکو ـ مادرید

شهبانو و من با اندوه فراوان از ضایعه اسفناک درگذشت همسر ارجمندشما که طی دوران طولانی زمامداری درخشان خود با شایستگی و درایت رهبری ملت نجیب اسپانیا را برعهده داشتند اطلاع یافتیم. خاطرمشخصیت‌بارزژنرالیسم فرانکو بعنوان سیاستمداری که‌پیوسته تمام مساعی خود راوقف‌وظیفه مقدس‌خویش، یعنی خدمت به میهن کرد ، همواره زنده خواهد بود .

در این موقعیت تاثرانگیز مایلم مراتب‌همدردی‌صمیمانه و تسلیت های عمیق شهبانو و خودم را بشما و اعضای خانواده آن فقید سعید ابراز دارم .

محمدرضا پهلوی

کاهش نرخ پوشاك‌دوخته

مرکز بررسی قیمت‌ها در نرخ پوشاک دوخته،تجدید نظر کرد و سودی را که قبلا برای پوشاک دوخته بچه‌گانه ، مردانه و زنانه بین ۱۵ تا ٤۳ درصد در نظر گرفته بود ، به ۲۵ درصد کاهش داد مرکز بررسی قیمتها ضمنا طبقه بندی دوخت پوشاک را از لحاظ بچه‌گانه ، مردانه و زنانه تغییر داد و۲۵ درصد سود برای هرنوع پوشاک دوخته اعلام گردیده است .

تشکیل کانون حزب

بعد از ظهر دیروز کانون شماره یک حزب رستاخیزدر دانشگاه تربیت معلم تشکیل جلسه داد. در این جلسه‌که با حضور جمعی از دانشجویان ، اعضاء هیئت علمی وکارکنان اداری‌تشکیل شده بود دکتر محمدمشایخی رئیس دانشگاه تربیت معلم‌به عنوان‌رئیس، پروین‌پودری، محمودبادامرمبعنوان‌معاونین و دکتر سید رضا صدوقی خسرو شاهی و ابوالقاسم بهرامی به عنوان دو منشی کانون شماره یک حزب رستاخیز در دانشگاه تربیت معلم انتخاب شدند .

۲۰ هزار هکتار زمین ملی شد

تبریز ـ زطرف‌سرجنگلداری کل آذربایجان شرقی ۲۰ هزار ۹۰ زمین در این استان ملی اعلام گردید .

این زمینها که طبق ماده ٥٦ قانون حفاظت و بهره برداری از جنگلها ومراتع کشور ملی اعلام شده ، در شهر های : مراغه ـ مرند ـ تبریز ـ اردبیل ـ خلخال و اهر قرار دارد .

سرجنگلداری آذربایجان شرقی بدارندگان زمینهای مذکور اخطار کرد چنانچه اعتراضی دارند ظرف ۲ماه، اعتراضات خود را به اداره مذکور تسلیم دارندتارسیدگی شود.

زلزله در آذربایجان

علمدارگرگر ـ تبریزخبرنگاران اطلاعات

بامداد امروز زلزله نسبتا شدیدی در علمدار گرگر آذربایجان روی داد و ساکنان این منطقه سراسیمه از خواب پریدند و تا صبح لحظه‌ای نیاسودند

پایگاه زلزله نگاری‌دانشگاه آذرآبادگان وابسته به‌موسسه ژئوفیزیك دانشگاه تهران زمین لرزه علمدار گرگر را ساعت ۱ر۳ دقیقه‌بامداد امروز در ۹۰ کیلو متری شمال‌غرب تبریز ثبت کرده است.

زلزله در باغملك

«باغملك جانگی» حدود ساعت ۲و ٤۰ دقیقه بامداد دیروز ، زمین‌لرزه نسبتا شدیدی در بخش «باغملك» هفتگل روی داد و گروهی که بهنگام وقوع زلزله‌درخواب‌بودند،سراسیمه از خواب پریدند و بکوچه‌ها وخیابانها ریختند .

خوشبختانه این زلزله تلفات جانی وخسارت مالی همراه نداشت .

کره یکصدهزار واحد آپارتمانی درایران میسازد

هوشنگ‌انصاری وزیر امور اقتصادی و دارائی ایران که سرگرم یک بازدید رسمی از کره جنوبی است ، دیروز در سئول اعلام کرد انتظار دارد مبادلات تجاری دوجانبه بین ایران و کره جنوبی در سال های بین ۱۹۷٦ و ۱۹۸۰ به‌دو میلیارد دلار بالغ گردد.

وزیردارائی وامور‌اقتصادی ایران این اظهارات را درپایان مذاکرات سه‌روزه خود با معاون نخست‌وزیر و وزیر اقتصادو برنامه‌ریزی کره‌جنوبی دریک کنفرانس مطبوعاتی‌اعلام داشت .

در یک اعلامیه مشترک که در پایان کنفرانس مطبوعاتی انتشار یافت گفته شده : دو کشور موافقت کرده‌اند که کره جنوبی صد هزار واحد آپارتمان به ارزش یک و نیم میلیارد دلار در ایران بین‌سال های ۱۹۷٦ و ۸۰ بناکند.

برای بررسی مسئله ساختن این آپارتمانها ، کره جنوبی بزودی یک هیات کارشناس برای بررسی به ایران خواهد فرستاد. هوشنگ انصاری به روزنامه‌نگاران گفت: من‌اعتقاد دارم که مناسبات تجاری‌ایران و کره جنوبی‌در سالهای‌آینده بسرعت گسترش خواهدیافت و به ۱۵۰ میلیون دلار درسال جاری و ۸۰۰ میلیون دلار در ۱۹۸۰ افزایش پیدا خواهد کرد .

نرخ ماهی تعیین میشود

نرخ انواع ماهی دریای شمال بزودی تعیین و اعلام میشود .

امروز اعلام شد که با توجه به قیمت گذاری کلیه کالا های مصرفی و خوراکی که از چند ماه قبل شروع شده است قیمت انواع ماهی دریای شمال نیز تعیین و فروشندگان مکلف به رعایت نرخ ثابت خواهند بود. در این نرخگذاری قیمت‌انواع ماهی که توسط دولت توزیع میشود و یا بوسیله بخش خصوصی پرورش داده شده‌و ببازارعرضه‌میشود اعلام‌خواهد شد ولیست تمامی ماهی تولیدی در اختیار مرکز بررسی قیمتها قرار گرفته است .

از نحوه کارکودکستانهای پایتخت وتلویزیونهای مدارس انتقاد شد

در جلسه‌ای که دیشب شورای آموزش‌وپرورش تهران‌داشت، خانم برسابه که ٤٥ سال‌است در تهران کودکستان اداره‌می‌ـ کند از نحوه‌کار کودکستانهای پایتخت شدیدا انتقاد کرد و گفت این کودکستانها باروشی که درپیش گرفته‌اند از هدف اصلی دور افتاده‌اند و اگر این روش ادامه یابد بهتر است بچه‌ها در خانه بمانند تا به کودکستان بروند.

وی همچنین برنامه‌دانشسرا های‌مربی کودکرا موردانتقاد قرار داد وگفت مواداین‌برنامه غالبا تئوری است بنابراین این دانشسراها نمیتوانندمربی واقعی تربیت کنند .

یک عضو دیگر شورا گفت در تهران بقدری مربی کودک تربیت کرده‌اند که تعداد آنها بیش از ظرفیت است ، یعنی برای آنها کودکستان وجود ندارد و به‌ناچار بدبستان فرستاده شده‌اند، چرا؟

این‌عضوگفت کودکستانهای دولتی که به تعداد کم درتهران بوجود آمده است تجهیزات کامل ندارند.

تلویزیون

در این جلسه سپس به امکانات تلویزیون از نظر آموزشی اشاره شد و یکی از اعضاء یادآور شد : اصولا از تلویزیون در دبستانها نمیشود استفاده کرد و در مدارس راهنمایی تحصیلی و دبیرستانی که با هزینه‌سنگین تلویزیون تهیه شده است از تلویزیونهای خریداری شده استفاده نمیشود وتلویزیون‌ها خاک میخورد ، باید بررسی شود تااگر از تلویزیونهاهم مانند آزمایشگاهها و کتابخانه های مدارس استفاده نمیشود، دیگر خریداری نکنند.

شرایط واگذاری مسکن بکارمندان دولت اعلام شد

وزارت مسکن و شهرسازی ضمن اطلاعیه‌ای ، از کلیه وزارتخانه ها و سازمانها و موسسات دولتی خواست که احتیاجات کارکنان خود را به مسکن اعلام دارند ، تابتدریج قسمتی‌ازساختمانهائیکه بوسیله وزارت مسکن و شهرسازی ویا دیگر سازمانهای دولتی ساخته خواهد شد به کارمندان دولت واگذار شود .

شرط واگذاری مسکن به کارمندان دولت اینستکه خودیا همسر و یا فرزندان صغیر(کمتر از۱۸سال) انها واحد مسکونی متعلق بخود نداشته باشند .

در این مورد یک مقام دولتی گفت : درآینده کار واگذاری واحدهای‌مسکونی‌دولت‌بادقت‌زیاد انجام‌خواهد شد و درصورتیکه کارمندی دارای خانه باشد و واحد مسکونی دیگر دولتی خریداری کند تحت تعقیب قرار میگیرد . در اینمورد ممکن است حزب رستاخیز ملت ایران در توزیع و سپس استفاده از واحد های مسکونی دولتی نظارت کند .

هم‌اکنون حزب مسئله‌واگذاری ۱۲۰ واحد مسکونی را که چندی قبل در شهرآرا برای کارمندان سازمان مسکن ساخته شد و عده‌ای آنرا فروخته ویا اجاره داده‌اند در دست بررسی دارد .

قیمت آپارتمانهای دولتی که از۷۵مترتا ۱۵۰ متر مربع‌زیربنا و یک اتاق خواب تا سه اتاق خواب خواهد داشت ، بین یکصد تا سیصد هزارتومان خواهد بود که کارمند باید ۲۵ درصدانرا نقدا اوراق پس‌انداز مسکن بخرد و بقیه را نیز پانزده ساله بابهره ٤ تا ٦ درصد بپردازد .

ایران متخصصان آواره ویتنامی را استخدام کرد

سخنگوی وزارت کار ظهر امروز اعلام کرد : بعلت کمبود های وسیع بازار کار کشور ، مخصوصا در رشته‌های فنی ، گروهی از پناهندگان ویتنامی برای اشتغال‌درموسسات بخش خصوصی و واحد های مسئول تامین درمان و بهداشت کشور به‌استخدام‌دولت‌ایران درآمدند.

اولین دسته‌این گروه مرکب از ۲۰ نفر مکانیسین و راننده کامیون های سنگین و تریلرکش نیمه شب گذشته‌به تهران وارد شدند و در یکی از موسسات حمل‌ونقل خصوصی مشغول‌بکار شدند .

رشدسریع اقتصادی واجتماعی کشور و تنوع برنامه های اجتماعی و اقتصادی نیازبازار کار ایران را به متخصصین خارجی غیرقابل‌اجتناب ساخته است از این رو ، علاوه‌بر اقداماتی که در جهت توسعه برنامه های ضربتی و تربیت نیروی انسانی معمول گردیده دولت ترتیب استخدام عده‌ای از متخصصان خارجی از بازارکار کشور های آسیائی و اروپائی و ایالات متحده امریکا را داده و در ٦ ماهه اول‌سال ۸ هزارنفرازاین‌قبیل متخصصین استخدام شده‌اند که درحدود ٥۰ درصد (٤ هزار نفر آنان) را پزشکان و پرستاران وسایر کارکنان‌مشاغل‌و ابسته به‌پزشکی تشکیل می دهند .

حاج میرزا علینقی کاشانی درگذشت

باکمال تاسف اطلاع یافتیم آقای حاج میرزا علینقی‌کاشانی بازرگان نیکوکار و متدین که از چهره‌های سرشناس اقتصاد ایران و بویژه بازار تهران است دارفانی را وداع گفت .

شادروان آقای حاج میرزا علینقی کاشانی علاوه بر کار تجارت، از پیشگامان و بنیانگذار صنعت جدید ایران بوده‌است.

آقای حاج میرزا علینقی کاشانی‌درکارهای خیریه همواره پیش‌قدم بوده و عضویت هیئت امناء انجمن حمایت معلولین‌را هم داشته است .

درگذشت این بازرگان خوشنام و خیر و متدین‌رابه بازماندگان آن شادروان و عموم بازاریان تسلیت میگوئیم .

معاون وزارت خارجه امریکا
ایران یک عامل نفوذ وتثبیت کننده در منطقه است

«الفرداترتن»معاون وزارت‌خارجه امریکا طی سخنانی در بیست‌و ششمین کنفرانس‌بازرگانی جهانی در کنتاکی گفت ایران تحت رهبری شاهنشاه باتدبیر خویش همواره در ناحیه‌ای وسیعتر از منطقه‌بلافصل خود مراقب‌مصالح ومسئولیت‌خودبوده وهمبستگی روز افزون‌مسائل جهانی و حل آنها را تشخیص داده است.

اترتن افزود ما اکنون به ایران به عنوان یک عامل نفوذ تثبیت کننده‌در منطقه مینگریم .ما ایران‌را کشوری میبینیم که‌حاضر است نفوذ خودرا در رامصلح وثبات درمنطقه خلیج فارس بکار برد و به سود امنیت متقابل با همسایگان خویش‌همکاری کنددر مواقع حساس در باره خرید های بزرگ اسلحه‌از طرف ایران ونقش امریکادر توسعه قابلیتهای دفاعی ایران چیز های زیادی در مطبوعات نوشته شده است. اما طبیعی است‌که کشوری به‌وسعت وموقعیت سوق‌الجیشی ایران، باداشتن‌جمعیت زیاد ووضع‌عالی رشداقتصادی‌میخواهد که‌توانائی دفاع از خود را در برابر تهدید های خارجی داشته و نقشی را ایفا کند که بامصالح آن متناسب باشد .

معاون وزارت خارجه امریکا در گوشه دیگر از سخنان خود ضمن اشاره به مسئله خاورمیانه گفت کوششهای ایران برای استقرار صلح در خاورمیانه بخصوص برای مصر بسیارمفید بود و سال قبل مناسبات خیلی نزدیکی بین دو کشور بوجود آمد. کمکها ووام های ایران به مصر برای تجدید بنای شهرهاو توسعه صنایع آن کشور واجد اهمیت زیاد است. این کمک ها نشانه بارزی است از اینکه مصر میتواند با کشورهای مختلف و گوناگون مناسبات‌نزدیک برقرار کندو ازمنابع مختلف کمک‌خارجی دریافت دارد.من‌میتوانم بااطمینان بگویم‌که بدون پشتیبانی‌وتشویق ایران کوششهای ما در حصول توافق مسالمت‌آمیز خیلی مشکلتر میشد .

در حالیکه‌ایران منافع خودرا در دنیا دنبال میکند ماهم گاه و بیگاه متوجه میشویم که آن‌منافع بامنافع‌ما هماهنگ نیستند این‌یک امر طبیعی است. من خانواده‌ای را سراغ ندارم که همه اعضای آن همیشه باهم وحدت نظر و توافق داشته باشند واین خیلی عجیب خواهد بود اگر کشور های مستقلی با سابقه دیرینه فرهنگی وتاریخی و جغرافیایی همیشه باهم اختلاف نظر نداشته باشند .

فرانك سیناترا شنبه بتهران می‌آید

فرانک سیناترا آواز خوان شومن و هنرپیشه سرشناس امریکایی، روزشنبه‌به‌تهران‌می آید تا در دوکنسرت بنفع «روشندلان» ایرانی شرکت جوید .

بدنبال کنسرتهای فرانک سیناترا ، سازمان رفاه ملی نابینایان دستگاههایی وارد خواهد کرد که روشندلان ایرانی بکمک انها می‌توانند کتاب‌های معمولی‌را هم‌بخوانند.

فرانک سیناترا که‌دوستهایش او را «فرانکی» صدا میزنند ،از زمانی که بازنشستگی خود را اعلام کرد ، فقط در کنسرت هایی آواز میخواند که بنفع امور خیریه برپاشده باشد.

«فرانکی» در حالی به تهران خواهد آمد که کنسرت با شکوهی را همراه با استقبال پرشور مردم در لندن ، پشت سر نهاده است با این حال، نایاب‌شدن برق آسای بلیت دو کنسرت او در تهران ، حکایت ازین دارد ، که «فرانکی» باید چشم‌به راه استقبال پرشورتری در تهران باشد .

نایاب شدن بلیت دوکنسرت فرانک سیناترا در تهران ، همچنین نشان دهنده توجهی است که دوستداران ایرانیش به نیت خیر او نشان داده‌اند .

مورخ‌الدوله سپهر درگذشت

احمدعلی سپهر «مورخ‌الدوله» دیشب در سن ۸٦ سالگی درگذشت .

سپهر یکی ازمردانی بودکه از ذوق‌ادبی بهره وافر داشت، بطوری که درفرصت های‌مختلف به کار ترجمه و تالیف می پرداخت و در زمینه تحقیقات تاریخی و تتبعات ادبی چند کتاب مانند «ایران در جنگ بزرگ» ،«ترجمه‌سخنان علی‌بن ابیطالب «ع» به فارسی‌وفرانسه» «مجموعه مقالات» از وی به چاپ رسیده است و جایزه سلطنتی بهترین کتاب را در نخستین دوره بدست اورد .

اجداد سپهر نیز از مشاهیر اهل ادب‌ومحققان عصر قاجار و عهده‌دارمناصب مهم درباری بودند که از آن جمله است لسان‌الملک مولف ناسخ‌التواریخ بهمین مناسبت مرحوم‌سپهر از عنفوان جوانی وارد خدمات دولتی شد وچون زبان فرانسه میدانست پیش‌از آنکه به سن بیست سالگی برسد ریاست دارالترجمه گمرک را که آن زمان بوسیله مستشاران بلژیکی اداره میشد درعهده گرفت . اندکی قبل‌از آنکه جنگ اول جهانی آغاز شود سپهر از اداره گمرک استعفا کرد و به استخدام سفارت امپراتوری آلمان درآمد وبسمت منشی‌اول سفارت مشغول کار شد که تا پایان جنگ نیز در همین سمت باقی بود و با شکست آلمان‌و خاتمه جنگ از کار کنارگرفت. در سال های‌بعد ، سپهرریاست کابینه مرحوم مشیرالدوله را در زمان وزارت‌و سپس‌ریاست وزرائی وی را عهده‌دار شد و خدمات دولتی رابا احرازمشاغل گوناگون ادامه داد .

در سال ۱۳۲٤ به وزارت پیشه‌و هنر در کابینه مرحوم قوام‌السلطنه معرفی شد .اما پس‌از چندی بعلت اختلاف‌نظر با رئیس دولت از کابینه کنار رفت و مدتی بصورت تبعید در کاشان بسر میبرد. در سال‌های بعد ، سپهرچند سالی درراس شرکت سهامی شیلات قرار داشت‌وبهنگام‌بازنشستگی‌بعنوان رئیس هیئت‌مدیره یکی ازبانک هابه فعالیت‌دربخش خصوصی پرداخت .

مرحوم مورخ‌الدوله شخصیتی فهیم، باهوش، دقیق‌و یک‌مدیر شایسته بود . به مراودات دوستانه و حفظ دوستی ها فوق‌العاده اهمیت میداد و از همین‌رو دوستان زیادی در طبقات مختلف مخصوصا بین گروه های تحصیل‌کرده داشت. معاشرت و همکاری طولانی با رجال برجسته‌ای‌چون مستوفی‌ـ الممالک ،مشیرالدوله ،موتمن‌ـ الملک وتماس نزدیک باجریانات سیاسی مملکت طی دورانی متجاوز از نیم قرن ، سپهر را مردی پخته و دارای تجارب و اطلاعات با ارزش سیاسی و اجتماعی بار آورده بود و درگذشت او مایه کمال تاسف و تاثر است . این ضایعه را به خانواده محترم سپهر ، بخصوص همسر و فرزندان‌فقید سعید تسلیت میدهیم .

استاد دانشگاه و فوتبال

شیراز ـ با انتقال مهندس کیوان صدری‌رئیس هیات‌فوتبال شیراز به‌تهران، دکتر کاووسی استاد دانشگاه پهلوی و عضو هیات فوتبال شیراز تا تعیین جانشین قطعی مسئولیت فوتبال شیراز را بعهده گرفت .

مهندس کیوان صدری ۳ سال رئیس هیات فوتبال شیراز بود.

اطلاعات و نیازمندیهای فوری شما

نرخ مسکوکات

ربع پهلوی ۷۵۰ ریال . نیم پهلوی ۱٤۵۰ ریال.یک پهلوی ۲۸۰۰ ریال. دو و نیم پهلوی ۷۰۰۰ ریال. پنج پهلوی ۱٤ هزار ریال.

نرخ ارز

یک دلار آمریکا ٦۹٫٤۰ ریال . یک لیره انگلیس ۱٤۱٫۸۵ ریال . یک مارک آلمان غربی ۲٦٫۸۵ ریال . یک فرانک سوئیس ۲٦٫۲۰ ریال . یک فرانک فرانسه ۱٥٫۷٥ ریال . یکصد فرانک بلژیک٦٥ر۱۷۸ریال . یکصد لیر ایتالیا ۱۰٫۲٥ ریال . یکصد ین ژاپن ۲۳٫۱٥ ریال. یک ریال سعودی ۱۹٫۷٥ ریال . یک دینار عراق۱۹٥ ریال .

آسمان

در ۲٤ ساعت آینده هوای پایتخت بتدریج ابری و همراه با غبار محلی خواهد شد .

آسمان سواحل دریای‌مازندران کمی ابری گاهی نیمه‌ابری همراه با مه صبحگاهی میشود

آسمان استانهای آذربایجان ، شهرستانهای شمالی استان خراسان و نواحی غربی کشور نیمه ابری خواهد بود.

آسمان استانهای فارس ، قسمتی ابری همراه با غبارمحلی پیش‌بینی میشود.

ـ آسمان سایر نقاط کشور صاف تا کمی ابری پیش‌بینی شده است .

حداکثر درجه حرارت هوای تهران در ۲٤ ساعت گذشته۱٦ درجه و حداقل آن ٤ درجه بالای صفر بوده است .

تلفنهای ضروری

تصادفات راهنمایی و رانندگی ۳۳۳۳۳۳

ستاد مبارزه با گرانفروشی: ۸۲۹٦۱۳ و ۷ـ۸۲۲۰٦۱

بیمه ایران (۲٤ ساعته) : ۳۰٤۰

معلم‌ها هم از کتابهای درسی سر در نمی‌آورند!

کتابهای درسی با نیازهای جامعه امروز سازگار نیست و بگفته وزیر آموزش و پرورش: «در متون همه کتابهای درسی تجدید نظر خواهد شد». با این گفته، باردیگر افسانه بیست‌ساله کتابهای درسی در خاطره ها زنده شد، زیرا موضوع کتابهای درسی و نارسائی‌های آن در کشور ما دست‌کم از سال ۱۳۳۴ به اینطرف عملا مطرح و مورد بحث و تبادل نظر بوده است.

یک نگاه گذرا آئینه آرشیو اطلاعات نشان میدهد که در ۲۰ سال اخیر، موضوع کتابهای درسی، همیشه بحث روز مردم ومحافل آموزشی بوده است:

۱۳۳۴: کتابهای درسی گران است.

۱۳۳۵: همه‌جا سخن از کتابهای درسی است.

۱۳۳۶: تجدیدنظر در کتابهای درسی.

۱۳۳۹: تنها کتابهایی دردبیرستانها تدریس خواهد شد که بابهای تعیین شده در اختیار دانش‌آموزان قرارگیرد.

۱۳۴۰: کتاب، مسئله روز! در دبیرستانها ۴۲۸ نوع کتاب درسی تدریس میشود.

۱۳۴۱: کتب درسی، مستقیما بوسیله وزارت فرهنگ تالیف میشود.

۱۳۴۲: دارالتالیف کتابهای درسی تاسیس خواهد شد.

۱۳۴۳: بهای کتابهای درسی، چهل‌درصد کاهش یافت.

۱۳۴۴: ۹میلیون و ۵۰۰ هزار جلد کتاب درسی آماده توزیع شد.

۱۳۴۵: ۱۰ میلیون و پانصد هزار جلد کتاب درسی توزیع میشود.

۱۳۴۶: کتاب ورزش به کتابهای درسی اضافه میشود.

۱۳۵۰: نارسائیهای کتابهای‌درسی کاملا محسوس است.

۱۳۵۱: نابسامانی زبان فارسی در کتابهای درسی.

۱۳۵۲: کتابهای حل‌المسائل را بسوزانید! ۱۴ میلیون کتاب درسی آماده توزیع شد.

۱۳۵۳: کتابهای درسی، پیامهای متناقضی را به کودکان منتقل میکنند.

... واینک در سال ۱۳۵۴ موضوع تجدید نظر درمتن‌کتابهای درسی، مطرح است، یعنی‌هنوز مساله کتابهای درسی درجامعه ما بکلی‌حل نشده، اگرچه اینبار از گفته‌های وزیرآموزش و پرورش چنین‌برمیاید که‌بزودی، چنان تجدیدنظری در کتابهای درسی انجام‌خواهد یافت که‌دیگر مساله‌یی درین‌باره باقی‌نماند.

ناله آموزش و پرورش

امسال برای توزیع همین کتابهای درسی ـ که باید در متن آنها تجدیدنظر شود ـ اختلالاتی‌بوجودآمد ووزارت آموزش‌و پرورش، علیرغم اینکه خود نیز از محتوای کتابهای درسی می‌نالد، علل کمبود اولیه‌کتابهای درسی‌را درعوامل‌زیر میداند: تاخیر در اعلام نظام جدید آموزش و پرورش، تاخیر در تالیف کتابها و گسترش کیفی وکمی امر آموزش‌در کشور.

بااینحال، این دلایل برای یک آموزگار مدرسه راهنمائی و یک دانش‌آموز، حتی در دورافتاده‌ترین روستای‌مملکت، قابل قبول و مشکل‌گشانیست.

از سوی دیگر در جوار مشکلات اولیه‌یی که در زمینه توزیع کتابهای‌درسی پدیدآمد، کارشناسان وصاحبنظران می‌گویند: «متن کتابهای درسی باتوجه به نیازمندیهای امروز فارسی زبانان، تهیه نشده است. همچنین جای ادبیات تطبیقی و معنی‌شناسی درکتاب های درسی، خالی است. شخصیت‌های اسطوره‌ای و تاریخی نیز در قالب‌های فکری کهنه معرفی شده‌اند.

جمعی دیگر براین قول اتفاق نظر دارند که، درمتون کتابهای‌درسی مطالب‌تکراری وزائد فراوان است و به مسائل اخلاقی و اجتماعی توجه نشده، و یااگر شده، بسیار کم و نامناسب است.

کتابها، همچنین ازنمونه‌های ادبیات غنی جهان، نثر روزنامه‌ای ـ مجله‌ای وترجمه های روان، تهی است. بعلاوه پاره‌یی از مطالب این کتاب‌ها بااشاء غلط و نارسائیهای دستوری تنظیم شده و یاآنقدر پیچیده و دور از ذهن نوشته شده که نه تنها برای‌کودکان قابل فهم نیست، که آموزگاران را نیز دچار اشکال میکند!

۴۲ میلیون کتاب

کارشناسان،، در مورد متن کتابهای دوره راهنمائی بیشتر به سه مورد اشاره می‌کنند.

۱ـ در محتوای کتاب‌های دورهراهنمائی به‌مسائل‌اخلاقی واجتماعی بی‌توجهی شده است.

۲ـ نزدیک به یک سوم از مطالب کتابهای راهنمائی زائد و یا تکراری است.

۳ـ نارسائیهای متون‌کتاب‌های راهنمائی بیشتر به‌این‌علت است که تدوین و تالیف‌کتابها در انحصار عده‌ای معدود است.

ـ بدنبال‌زمزمه صاحبنظران، پیرامون نارسائیهای متن کتابهای درسی ـ سازمان کتابهای درسی‌ازصاحبنظران معلمین ومتخصصین‌آموزش و پرورش دعوت کرد که در تالیف وبازنویسی وتصحیح کتابهای درسی بااین‌سازمان همکاری کنند و گویا تااین زمان، تعدادی ازکتابهامورد بررسی قرار گرفته که برای چاپ و توزیع در سال‌آینده آماده خواهد شد، امابقول یک صاحبنظر: جا داشت این دعوت زودتر انجام میگرفت؛ تالااقل کتابهائیکه امسال توزیع‌شد، کتابهائی مطمئن و خالی از اشتباه باشد.

براساس یک‌آماردقیق: امسال در مجموع، ۲۴۶ نوع کتاب درسی با تیراژی معادل ۴۲ میلیون و ۴۷۳ هزارو صد جلد انتشار یافته است که فهرست آن‌درجدول‌جداگانه‌ای درج شده است و تاسف کارشناسان از این است که بهرحال، انبوه این کتابها با محتوای ناهنجار، مسیرفکری گروه عظیمی از دانش‌آموزان را به جهات‌نامعین و اشتباه هدایت خواهد کرد.

از سوی دیگر، آنچه مورد توجه کارشناسان ومتخصصین امر است، از نظر وزارت آموزش و پرورش نیز بدور نمانده است، زیراوزیرآموزش و پرورش، خود اعلام کرد که در متن کتابهای درسی تجدید نظر میشود و افزود که این امر، بتدریج میسر است و نباید انتظار داشت که همه کتابها تا سال آینده‌مورد تجدید نظر قرار گیرد. زیرا اگر قرار شود متن همه کتابها در مدت کوتاهی اصلاح‌شود، چاپ آنها به سال آینده‌وصال نخواهد داد و بچه‌ها در شهریورماه «۵۵» بی‌کتاب می‌مانند!

بدین ترتیب و بگفته وزیر آموزش و پرورش: هیچکس نباید در انتظار این باشد که لااقل درسال آینده نیز همه کتاب های درسی اصلاح شده و با متن صحیح به دست‌دانش آموزان برسد.

نشر کتابها، بداست!

خانم کبری سهراب رئیس دبیرستان آذر شماره سه، در زمینه محتوای کتابهای درسی به گزارشگر ما گفت:

«دانش آموزی که از دوره راهنمائی برای ادامه تحصیل به دوره نظری می‌آید، اصولا هیچگونه آمادگی اولیه ندارد. آموزگاران دوره‌های نظری‌نیز بیشتر امیدوارند که بتوانند از طریق کتابهای درسی، شاگردان را با رشته درسی خودآشنا کنند ولی متاسفانه، بیشتر کتابهای دوره نظری ترجمه شده است، آنهم ترجمه‌ای ناقص و غلط.

نثر این کتابها خیلی بد، ضعیف و در پاره‌ای از موارد غیر قابل فهم است. از این گذشته برای رشته‌های مختلف ازجمله رشته نظری کتابها و دروسی درنظر گرفته شده که موجب‌نا هماهنگی‌کار آموزش می‌شود.

نکته دیگر اینکه رشته «رسانه‌های گروهی» و «ابزار شناسی» اصولاکتاب ندارد و به آموزگاران این رشته گفته میشود: «یک جوری درس بدهید و آموزگار باید مطالب را از خارج تهیه کند و بصورت جزوه برای دانش آموزان بگوید.

علی‌اکبر محمودیان سرپرست دبیرستان هدف شماره یک‌می‌گوید: «تجدید نظر درمورد کتب درسی، باید زیر نظر معلمین مربوط به رشته خودشان انجام پذیرد. نیزباید در سمینارهائی که برای‌تجدید نظر در کتابهای درسی‌تشکیل میشود، از آموزگاران و فرهنگیان مجرب نظرخواهی کرد. مثلا از معلمین فیزیک دعوت شود تا مجموعه‌نظریات خود را در مورد مطالب کتاب فیزیک هرسال ابراز دارند. به این ترتیب که آیا کتاب حاضر میتواند احتیاج دانش آموزان را با توجه‌به‌پیشرفت حتی یکساله علم فیزیک رفع‌کند یا نه؟

علی اکبر محمودیان اضافه میکند: «درمورد علوم تجربی مانند فیزیک وشیمی نیز نارسائیهای‌دیگری‌وجود دارد. مثلا باوجودیکه‌یک کتاب فیزیک بطور واحد درسراسر کشور تدریس میشود، ولی دانش آموز شهرستانی بعلت دراختیار نداشتن آزمایشگاه مجهز، درس فیزیک را کمتر از دانش‌آموز تهرانی می‌فهمد و دیده میشود که معلومات اکثر دانش آموزان شهرستانی در علوم تجربی با دانش آموزان تهرانی هماهنگ نیست.»

غلط های فاحش

کریم گودرزی (آموزگار) می گوید: «چندین سال است که من تدریس میکنم ولی متون بعضی از کتابهای دوره راهنمائی چنان پیچیده است‌که حتی خود من نمی‌فهمم، پس چگونه میتوانم توقع داشته باشم که شاگردانم مطالب را بفهمند. در این کتاب ها معمولا لغات، بدون در نظر گرفتن فهم نسبی شاگردان در گروه سنی معین آورده شده است که این نقیصه بایدبرطرف شود.

بقیه درصفحه ۷

کتاب، بهترین دوست انسان است اما نه بهترین دوست‌دانش آموزان ما! زیرا که عدهیی از اهل فن، عقیده دارند کتاب‌های درسی که‌دردسترس دانش‌آموزان قرار دارد، از نظر متن دارای اشکالات فنی فراوان است

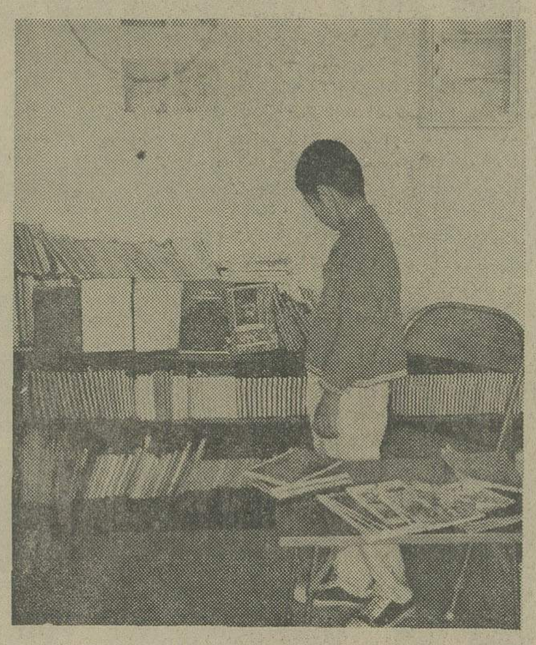

آیا در سال تحصیلی ۵۵ کتاب های درسی با متن تصحیح شده در دسترس بچه‌ها خواهد بودو دوران سرگردانی دانش آموزان بسر خواهد آمد؟

فهرست انواع وتیراژ کتابهای منتشرشده سازمان کتابهای درسی ایران در سال تحصیلی ۵۵ـ۵۴

ردیف سالهای تحصیلی	تعداد انواع	مجموع تیراژ
۱ـ دوره پنجساله ابتدائی	۱۴	۲۱۸۵۰۰۰۰
۲ـ دوره سه ساله راهنمایی تحصیلی	۴۳	۱۱۹۱۵۰۰۰
۳ـ کتابهای مشترک سال اول دبیرستان	۱۶	۱۶۵۳۵۰۰
۴ـ کتابهای اختصاصی سال اول دبیرستان	۴۸	۱۰۳۶۶۰۰
۵ـ کتابهای‌مشترک سال اول‌ودوم دبیرستان	۸	۳۶۷۰۰۰
۶ـ کتابهای مشترک سال دوم دبیرستان	۱۵	۱۳۶۹۰۰۰
۷ـ کتابهای اختصاصی سال دوم دبیرستان	۴۱	۳۱۰۰۰۰
۸ـ کتابهای مشترک سال پنجم دبیرستان	۱۰	۱۵۸۳۰۰۰
۹ـ کتابهای اختصاصی سال پنجم دبیرستان	۱۸	۹۶۰۰۰۰
۱۰ـ کتابهای مشترک سال ششم دبیرستان	۴	۵۳۵۰۰۰
۱۱ـ کتابهای اختصاصی سال ششم دبیرستان	۱۹	۸۹۴۰۰۰
جمع کل	۲۴۶	۴۲٫۴۷۳٫۱۰۰

نهالی که‌امروزپرورش میدهید، فردادرختی بارورمیشود

پس انداز امروز، سرمایه فرداست

صندوق پس انداز بانک ملی ایران

مقالات سیاسی

سرمقاله

بخاطر پارکینگ!

تصمیم اخیر سازمان ثبت اسناد دایر به ممنوعیت تفکیک و خرید و فروش آپارتمانهای فاقد پارکینگ ، اقدام لازم و بموردی است برای آنکه سازندگان و صاحبان آپارتمان نسبت به احداث پارکینگ مکلف شوند .

با افزایش تعداد اتومبیل ، اکنون تمام شهرهای بزرگ دنیا با کمبود جا برای توقف اتومبیلهاو اجهند و برای رفع این مشکل هرکدام به ترتیبی اقدام میکنند . در تهران که ترافیک آن از بسیاری جهات نسبت به شهرهای دیگر جهان پیچیده‌تر است ، طبعا گرفتاری پارکینگ هم با شدت بیشتری به چشم میرسد . مثلا تعداد خیابانهای تهران نسبت به اتومبیلهای این شهر محدود است و در قسمت مرکزی شهر که خصوصامحل هجوم و تراکم وسایط نقلیه محسوب میشود، خیابانها عموما کم عرض و باریکند . بهمین سبب توقف اتومبیل را در طرفین بسیاری از خیابانهای اصلی ممنوع کرده‌اند و اتومبیل ها برای پارک کردن ناچار به خیابان‌های فرعی ـ و کم عرض ـ هجوم میبرند و از روی اضطرار بدون توجه به تابلوها و اخطار های صاحبان خانه‌ها هرجا که محل توقفی بیابند آن را از دست نمیدهند . حتی گاه دیده میشود که اشخاص اتومبیل خود را وسط خیابان گذاشته و دنبال کاری میروند و دیگر راهی برای آمد و رفت نمیماند !

کمبود پارکینگ های عمومی و خصوصی یکی از علل عمده این دشواری است و به دلایل زیاد ـ از جمله قیمت سرسام‌آور زمین ـ متاسفانه کمتر کسی حاضر به سرمایه گذاری برای احداث پارکینگ‌های‌عمومی میشود. اینست که لااقل باید بفکر آینده بود و در نقاطی که‌تازه ساخته میشود پارکینگ ایجاد کرد .

برای رعایت این منظور آلان هم ما قانون و مقررات داریم ولی اشکال کار اینست که سازندگان آپارتمانها و بناهای جدید بعضی با استفاده از یک‌تبصره قانونی حق خودداری از ساختن پارکینگ را بدست می‌آورند و بعضی از آنها نیز باآنکه در نقشه بنا محل پارکینگ را قید می کنند بعد از خاتمه کار ، جایی را که برای پارکینگ درنظر گرفته شده است یا تبدیل به محل کسب میکنند و یا در و پنجرهیی برآن می افزایند و آن را بصورت یک طبقه مسکونی درمی‌آورند !

مقامات سازمان ثبت اسناد میگویند : گروه کثیری ساکنان آپارتمانها شکایت دارند که صاحبان آپارتمان‌ها هنگام پیش فروش آپارتمان به آنها میگویند آپارتمان‌ها پارکینگ دارند ـ و این امتیاز بزرگی برای آپارتمان محسوب میشود ـ لیکن پس از خاتمه عملیات ساختمانی معلوم میشود حیاط و پارکینگ آپارتمان را نیز به محل سکونت تبدیل کرده و فروخته‌اند !

با تصمیم اخیر ، صاحبان آپارتمان‌هایی که قانونا باید پارکینگ داشته باشند مجبور خواهند بود در ساختمان خود پیش‌بینی پارکینگ را بکنند و از تبدیل پارکینگ به محل سکونت یا کسب نیز بپرهیزند . حق اینست که در قدم بعدی ، سازمان‌های مربوط راههای تشویق سرمایه‌گذاری و احداث پارکینگ عمومی رامورد بررسی قرار دهند .

تفسیر سیاسی

ماموریت جدید والدهایم

کورت‌والدهایم از امروز دشوارترین وحساسترین ماموریت دوران خدمت در مقام دبیر کلی سازمان ملل متحد را آغاز کرد. در حقیقت والدهایم در دیدار شش روزه از منطقه خاورمیانه (سوریه، اردن، لبنان، مصر و اسرائیل) نقش سابق کی‌سینجر و دیپلماسی آمریکا را برای برقراری صلح در این منطقه بعهده میگیرد. باین‌ترتیب شکست یا موفقیت او در این ماموریت مهم در سرنوشت خاورمیانه تاثیر بسزائی خواهد داشت. و ممکن است نقطه عطفی دراختلافات اعراب و اسرائیل بوجود آورد .

پس از جنجال بزرگی که امضای دومین قرار داد صحرای سینادرجهان‌عرب بوجود آوردکی‌سینجر دیگر نمیتوانست‌از شگردهای سیاسی خود برای امضای یک قرارداد جدید جداسازی نیروها در بلندیهای جولان استفاده کند از اینرو رئیس قوه‌اجرائیه سازمان ملل متحد بجای معمار سیاست امریکا این ماموریت دشوار را بعهده گرفته است .

نخستین هدف وی جلب موافقت رهبران سوریه به‌تمدید ماموریت نیروهای سازمان ملل متحد در خط آتش‌بس منطقه جولان است. چه در حال حاضر بحران روابط دمشق و اورشلیم بزرگترین خطری است که صلح خاورمیانه را تهدید میکند و اگر نیروهای کلاه‌آبی‌در پایان ماموریت شش ماهه که چند روز دیگر بسر میرسد بلندیهای جولان را ترک کنند به زحمت میتوان از بروز حوادث خطرناکی در این منطقه جلوگیری کرد.

اما والدهایم با دست خالی به‌خاورمیانه نیامده است . دبیرکل سازمان ملل متحد در این ماموریت علاوه براینکه از پشتیبانی کامل ایالات متحده برخوردار است «آتو»های برنده دیگری نیز در دست دارد که بی‌گمان موقعیت او را در برابر اسرائیلی‌ها و اعراب‌تحکیم میکند.

اکنون تقریبا مسلم شد که سوریه با تمدید ماموریت نیروهای سازمان ملل متحد در بلندیهای جولان دست کم برای دو ماه‌دیگر موافقت خواهد کرد، گواینکه رهبران دمشق طی‌روزهای اخیر بارها تاکید کرده‌اند که در جریان مذاکرات مربوط به‌تمدید ماموریت کلاه آبی‌ها باید مساله تخلیه کلیه سرزمین‌های عربی و شناسائی حقوق فلسطینی‌ها نیز مطرح شود.

سوریه همچنین میخواهد که کنفرانس ژنو در باره خاورمیانه قبل از پایان یافتن دوره جدید ماموریت کلاه‌آبی‌ها در منطقه‌جولان کار خود را باحضور نمایندگان فلسطین از سرگیرد. شوروی نیز در این مورد از دمشق پشتیبانی میکند.

از سوی دیگر مجمع عمومی سازمان ملل متحد از اول ماه دسامبر بحث کلی در باره مساله خاورمیانه را آغاز میکند . مساله فلسطین بی‌شک در این مذاکرات در درجه اول قرار خواهد داشت. کشورهای عربی در جریان این بحث کوشش خواهند کرد قطعنامه های شورای امنیت درباره خاورمیانه مورد تجدید نظر قرار گیرد. این قطعنامه‌ها آرمان فلسطین را بطور کلی نادیده گرفته ودر آن‌ها از فلسطینی‌ها بعنوان «پناهندگان» نام برده شده است .

اگر سوریه باتمدید ماموریت کلاه‌آبی‌ها در بلندیهای جولان موافقت نکند از مذاکرات مجمع عمومی نتیجه‌ای گرفته نخواهد شد و فرصت مناسبی برای پی‌بردن به روش آمریکا نسبت به مساله فلسطین از دست خواهد رفت.

خبرگزاریها

قطعنامه ضد صهیونیسم بسود جهانیان است

قطعنامه مصوب سازمان ملل در هفته گذشته ، که صهیونیسم را در طراز راسیسم (نژاد گرائی) قرارداد ، در سال ۱۹۷۳، در سازمان ملل شکل گرفت. ولی در آن هنگام توجه زیادی را جلب نکرد. آن هنگام، روز شکرگزاری‌نوامبر در آمریکا بود. فقط سه هفته از پایان جنگ یوم‌کیپور در خاورمیانه می‌گذشت، و تحریم نفتی اعراب ، تازه آغاز شده بود. در آن روز نماینده عراق در سازمان ملل هنگام بحث‌از تعصب‌های نژادی در آفریقای جنوبی ناگهان از موضوع منحرف شد، وگفت: «صهیونیسم نوعی دیگری از آپارتئید (سیاست تبعیض‌نژادی سفیدها علیه سیاه‌ها درافریقای جنوبی است... زیرا که صهیونیسم‌هم‌جنبشی است نژاد پرستانه که برتحمیل ظالمانه گروهی از مردم برگروههائی‌دیگر مبتنی است.

صهیونیسم بعنوان یک‌جنبش بین‌المللی بااین‌هدف آغاز شد که یهودیان سراسر جهان را در سرزمینی واحد گردهم بیاورد. این سرزمین فلسطین بود که از سال ۱۹٤۸ بنام اسرائیل خوانده شد.

علی اسماعیل‌تیمور، مصری که اکنون معاون امور تشریفات سازمان ملل است، در همان روزشکرگزاری درمجمع عمومی سازمان ملل گفت: «اسرائیلی‌ها ، با آن رفتاری که‌با مردم دارند، همان قدرنژادپرست هستند که نازی‌ها بودند.»

«افرایم‌دویک» اسرائیلی طبق معمول بدین انتقادهاپاسخ داد، واین موضوع هم درست مثل بسیاری از مقابله‌های عادی اعراب و اسرائیل بدست فراموشی سپرده شد.

چندی قبل ،یك قطعنامه۱۵ ماده‌ای که محکومیت‌آفریقای جنوبی را دربرداشت ،در سازمان ملل عنوان شدکه ضمن‌آن گفته شده بود:سازمان ملل، اتحاد نامقدس امپریالیسم‌پرتغال، افریقای جنوبی نژاد پرست ، صهیونیسم ،و امپریالیسم اسرائیل رامحکوم میکند. این‌قطعنامه با۸۸رای موافق دربرابر ۷رای مخالف و ۲۸رای سفید تصویب‌شد.آمریکا بدان رای مخالف‌دادعرب‌ها وکمونیست‌ها وکشورهای جهان سوم در آسیاو افریقا بدان‌رای موافق‌دادند، ،وبیشتر کشورهای اروپائی رای ممتنع سفید دادند. قطعنامه «اتحاد نامقدس» به شماره ۳۱۳۱چاپ‌شد، وباسایر قطعنامه های سال ۱۹۷۳ مجمع‌عمومی تدوین و جلدشد، وسپس بدست فراموشی سپرده شد.

اما نفوذ جهان‌سوم واعراب درسازمان ملل گسترده‌ترشد تاجائی که‌تعداد این‌کشور ها که پس‌از جنك جهانی دوم فقط ۵۱ بود به ۱٤۳ رسید و جزایر کومورو هم هفته پیش‌بدین گروه ازکشورها پیوست.

آنگاه دراکتبر گذشته قطعنامه ۳۱۳۱ از طاق فراموشی بیرون کشیده شد. سوریه، لیبی، سومالی ویمن جنوبی در تنظیم‌و ارائه پیشنهادی‌برای افزودن صهیونیسم به فهرست هدف‌هائی که‌درسازمان ملل باید به‌خاطرآنهامبارزه شدیدکرد باکوبا همعهد شدند. این‌پیشنهاد به‌صورت اصلاحیه‌یی از قطعنامه ۳۱۳۱ تنظیم شده‌بود.

تهدید غرب

آمریکا ،و کشورهای اروپای غربی تهدید کردند که اگر صهیونیسم درزمره هدفهای مبارزه سازمان ملل‌درآید از حمایت خود درمبارزه علیه‌تبعیض‌نژادی ،خودداری خواهند کرد.

اما اعراب بخاطر مقابله با این تهدید موضوع‌صهیونیسم رابصورت یك قطعنامه جدید درآوردند بدین فحوا که : صهیونیسم ، نوعی نژادپرستی و تبعیض نژادی‌است.

دیپلمات های سازمان ملل تدوین کنندگان اصلی این قطعنامه را نمایندگان سازمان آزادی‌بخش فلسطین که در سازمان ملل بعنوان‌ناظر شرکت میکنند، و دکتر نایرعبداله سائق‌و دیگر سخنگویان عرب اعلام‌کردندکه صهیونیسم کردند .

یك دیپلمات عرب گفته است:سائق، که در دانشگاه های سیسیل و استانفورد تدریس میکند، برای ما کارشناس‌امور فلسطینی است،وگفته میشودکه میشل‌آلفونسو مارتینز عضو هیات نمایندگی کوبا اصلی‌ترین هوادار این قطعنامه درمیان کشورهای جهان سوم‌است.

سائق ودیگر سخنگویان عرب اعلام‌کردند که‌صهیونیسم نوعی تبعیض نژادی و سیاسی است. صهیونیسم به منزله جریانی است که یهودیان رابه فلسطین تزریق میکند در عین‌حال غیر یهودیان را ازفلسطین بیرون میراند. اوبه‌قانون اسرائیلی بازگشت اشاره کردوگفت‌که‌این قانون بازگشت هر یهودی را از هر نقطه جهان که باشد به‌بازگشت عربی که در فلسطین تولد یافته واسرائیلی ها اورا ازفلسطین‌بیرون رانده‌اند ، ترجیح میدهد.

آخرین کوشش برای تعویق تصویب قطعنامه به مدت یکسال با٦۷ رای دربرابر ۵۵رای ناکام ماند، ومجمع عمومی روز دوشنبه گذشته قطعنامه مذکور رابا ۷۲ رای موافق‌دربرابر ۵۵ رای مخالف تصویب کرد.

دراین باره برخی از کشورهای اروپائی و پاره‌یی از اعراب میانه‌رو گفتند که‌نتیجه این قطعنامه به‌سود جهان‌و از جمله به سود اسرائیل است‌تابر اساس آن مساله حل نشده فلسطینی‌های رانده ازسرزمین اجدادی خودرا بتوان حل کرد.

جنك و مرك در بیروت

در بیروت بار دیگر تیراندازی و کشتار از سرگرفته شده است وهر روز عده بیشتری از طرفهای جنگ ویاافراد بیگناه بخاک و خون می‌غلطند. جنگهای تازه بدنبال یک‌آتش بس کوتاه بابتکار فالانژیستها آغاز شده است . عکس چندتن از فالانژیست‌ها را نشان میدهد که جنازه یکی از مقتولین فالانژیست را به‌قبرستان حمل میکند.

گفت‌وشنود باگاف ویتلام نخست وزیر برکنارشده استرالیا

مردم ازدمکراسی پارلمانی بیزار میشوند

درعکس‌ازچپ‌براست گاف‌ویتلام نخست‌وزیرمعزول،یکصحنه از تظاهرات کارگران بسود او و «مالکولم‌فریزر» نخست وزیر دست راستی‌جدیددیده میشوند.

گاف‌ویتلام‌نخست وزیرپیشین استرالیا دو روز بعداز آنکه طبق‌فرمان «سرجان‌کر»فرماندار کل انگلیسی کشورش از کار برکنار شد مصاحبه‌ای راکه درزیرمی‌آیدبایکی ازخبرنگاران مجله نیوزویک انجام داد:

سئوال ـعزل شدنی چنین ناگهانی که درمورد شماپیش آمده است چه«مزه»ای دارد ؟

جواب ـهمانطور که‌شماهم میدانید از۲۰۰ سال‌پیش‌تاکنون اززمانیکه ژرژسوم پادشاه‌وقت بریتانیا لردنورث‌را برکنار کرد ـ اولین باراست که دردمکراسی سبکوست‌مینسترچنین‌پیشامدی روی میدهد.

سئوال ـ آیا بنظر شماعمل فرماندار کل قانونی بوده است ؟

جواب ـقانونی وجوددارد که‌بگویدفرماندارکل استرالیانمی تواند باین شیوه عمل کند ـبه عبارت دیگرپارلمان ماقانونی تصویب نکرده‌است که‌براساس آن‌کاری که‌فرماندار کل انجام داده است ممنوع وغیرممکن باشد. اماتمام اهمیت قضیه وجان‌کلام درقانون اساسی عبارت از این است که حزبی که در مجلس‌عوام ـ در مجلس نمایندگان‌ـاکثریت دارد بخودی خود تبدیل به حکومت میشود وتاوقتی که اکثریتش را از دست‌نداده است‌دولت‌وحکومت رانیز از دست نمی‌دهد.

سئوال ـ در این صورت شما چرا قبول کردید(که‌برکنار شوید ؟)

جواب ـ چون من به‌مشکل هاوتجارب قانونی ومتکی‌بر قانون اساسی اعتقاد دارم .من حتی یک لحظه نیز به فکر نیفتادم که بطرز دیگری عمل کنم. برغم‌مخالفان من ـآقای فریزر وحزب‌او ـ استرالیاهنوز تا به‌آن اندازه‌که آنها تصور میکنند در راه منهدم کردن دموکراسی دورنرفته است.

سئوال ـوقایع هفته جاری برحیات پارلمانی و سیاسی استرالیا چه اثراتی خواهد گذاشت؟

جواب ـ درکشور ماآنچه که‌مصالحش‌درخطر قرارگرفته عبارت ازتمام نظام وسیستم حکومتی است . مساله تنها عبارت از این نیست که چه برسردولت من‌آمده‌است آنچه که در این هفته‌روی داده است به‌سرنوشت هر دولت‌آتی که درمجلس‌نمایندگان‌دارای‌اکثریت باشد مربوط میشود. باید خاطرنشان کنم که درسنای استرالیا این ضرورت‌وجود ندارد که برای شکست دادن وطردکردن یک طرح‌یاپیشنهاد به اکثریتی نیازباشد.

دراینجا برابری‌آراء موافق ومخالف نیزبرای شکست دادن یک پیشنهاد کافی است اگر قرار باشد که‌سنای استرالیا درشرایطی که‌نیروهای موافق ومخالف درآن‌برابر استبتواند قدرت دولتی را از دست حزبی که درمجلس نمایندگان صاحب اکثریت است یعنی در مجلسی که‌طبق رسم وسنت دولتها در آن تشکیل میشوند ویا محکوم به‌شکست‌و انحلال‌میگردندخارج کند در این‌صورت ماممکن‌است محکوم باشیم که هر ششمامیک انتخابات برپاکنیم.در طول‌دوره های‌دوکابینه‌اول‌من ـ انتخابات هر ۱۸ ماهیکبار برپاشده است وبه عقیده من آن همه دردسر برای ماکافی‌است .

سئوال ـآیا از اعتصابها و اعتراضات اتحادیه های‌کارگری نگرانید وآیا فکر میکنید که ممکن است در انتخابات‌آینده اغتشاشهائی در استرالیا برپا شود ؟

جواب ـ بلی. این که‌گفتید نگرانی روشنی است . در صورتیکه حزب‌ما (حزب‌کارگر) درانتخابات آینده‌بار دیگرپیروز نشود ازآن بیم‌دارم که‌بسیاری‌از مردم کشور امید خودرا به نظام‌پارلمانی دراسترالیا ازدست بدهند. مادوبار در انتخابات پیروز شده‌ایم وبا وجود این هنوزهم‌نمیتوانیم حکومت‌کنیم ـ نمی‌توانیم‌اصلاحات‌راجامه‌عمل بپوشانیم نمیتوانیم دگرگونی های موردنیاز کشور رابوجود آوریم دگرگونیها و اصلاحاتی که تازه اکثریتی از ملت نیز پشتیبان آن است . اگروضع براین منوال دوام یابد باید بیمناک بود که مردم راه‌بیزاری ازدمکراسی پارلمانی را درپیش گیرند. مردم باین‌نتیجه خواهند رسید که پارلمان افزار ونیروی محرکه برای اصلاحات نیست.

سئوال ـ شما برای پیروز شدن در انتخابات دسامبرآینده چه شانسهائی دارید ؟

جواب ـ اگر یکماه پیش‌این سئوال رامیکردید نمیتوانستم شانس زیادی برای حزب‌کارگر ذکر کنم . اماتحولات هفته گذشته اوضاع‌رادگرگون‌کرده است . این نکته که پای‌مداخله فرماندار کل‌به‌میان آمدواکنش عظیمی ازجانب مردم بوجود آورده است ـ واکنشی که‌حتی برای من‌غافلگیر کننده است . واکنش‌حیرت‌آوری است‌من‌فکر میکنم که مابه‌پیروزی خواهیم رسید.

سئوال ـبه بیان دیگرعزل شما ازنخست وزیری ممکن است عملا کمک کند که بعداز دسامبر در دولت بمانید؟

جواب ـبلی .واین نکته‌ای است که‌دراوضاع و احوال موجود مخالفان را به ریشخند میگیرد .

گزارش یدالله زندیه نماینده اطلاعات ازلندن

انگلیس: رام کردن چپ سرکش

در دنیائی که بقای سیاسی واقتصادی تمام ملت‌ها و حتی ملت های اردوگاه سوسیالیستی به میزان و چگونگی موازنه های تجارت خارجی بستگی دارد ، خنثی کردن چپ و یارام‌کردن سوسیالیست های دو آتشه کنار گود فقط و فقط به یک مانور سیاسی ماهرانه بستگی دارد ... به چپ‌فرصت دهید که تمام حرفهایش‌رابزنند.. نتیجه این جانور ساده چیزی جز انزوای اقتصادی ایدالهای رویائی چپ در برابر واقعیت های پیچیده بازار و عرضه وتقاضا نیست .

نمونه‌ها : فرانسه ، انگلیس ، واز همه مهمتر اتحاد جماهیر شوروی .

تعبیر چپ وراست درعرصه برخوردهای داخلی کشورهای شرق و غرب بطور مسلم ازویژگی‌های کاملا متفاوتی سرچشمه‌خواهد گرفت . بطور نمونه دست راستی‌های‌مسکو، اعم از کارگزاران اقتصادی ، سیاسی و یا ایدئولوژیکی دریک ارزیابی پراگماتیستی درست خواهان همان راه‌حل‌هاوقضاوتهائی هستند که راست نیرومند جهان غرب از معماران سیاسی و اقتصادی کشور های خود مطالبه میکند . فرمانده نیروهای مسلح روسیه و سناتورجکسون کاندیدای احتمالی دموکراتهای محافظه‌کار آمریکا در مورد تفاهم دیپلماتیک و تجارت خارجی علیرغم مواضع سیاسی جدا ازهم در دوسوی قطب های متضاد آرمانی جهان درست بیک زبان سخن میگویند راه‌حل‌ها و قضاوتهای آنها علیرغم الهام از دوطرز تفکر کاملا متضاد و بیگانه بیک نتیجه‌واحد ختم میشود . دست راستی های اروپای غربی ویاران غربی در سراسر جهان نیز مبتلا به همین بیماری بزرگ سیاسی عصرما هستند که تمام نیرو های دست چپی جهان داخلی‌اشان در برابر خود مسلح کرده‌اند. با این همه‌درجائی که صندوق رای و دموکراسی حکومت میکند سنتریست‌ها و سن‌تزیست‌ها با برخورداری از فرصت داوری در برابر چپ و راست‌تمام‌حقانیت‌ها وزیبائی های علمی ایدالهای چپ وراست را برای خود گلچین کرده‌اند .

چپی‌ها این گروه را با حقارت وراستی بورژواها و طبقات متوسط میانمند وراستی ها باحدت تمام این گروه را گروه فرار و منزوی و منعطف جامعه میخوانند که در برابر چپ یارای هیچگونه مقاومت سیاسی وپارلمانی ندارد . اشتباه عظیم و آشکار بوسیدگان راست در مورد « میانه‌روها » این است که باعکس‌العمل های شدید و افراطی خود در برابر چپ نیروهای دست چپی را درسالهای ۱۹۱۸ تا ۱۹۷۵ بصورت قهرمانان مظلوم سیاسی دموکراسی های پریشان غرب درآوردند .

آمریکا از مکگاورن‌وحشت‌کرد ولی مرد متوسط آمریکائی علیرغم انتخاب نیکسون اندکی بعد از انتخاب جلوه های قابل رویت و قابل هضم ایدالهای مکگاورن را ازطریق مطبوعات و کنگره و بقول معروف با شیوه های معمولی آمریکا در رفتار و تصمیم ملی خود منعکس کرد . فاجعه ویتنام پایان‌یافت. حالت تخاصمی شرق و غرب در اروپا جای خود را به دتانت‌داد .

فرانسه وانگلیس

واترگیت سرخوردگیهای آلوده‌سیاسی امریکا را بعداز جنگ هندوچین کامل کرد و آمریکا را بخود یابی و خودشناسی هدایت کرد. در اروپای غربی در آخرین لحظه حساس و تاریخی‌با موازنه موئی چند رای فرانسه به ژیسکاردستن رای داد . پیروزی ژیسکاردستن در فرانسه در آن واحد به معنای شکست دموکراتیک‌جناح های افراطی چپ وراست این کشوراست . ژیسکاردستن تمام گل چین های ماهرانه سیاسی خود را از آرمانهای عملی چپ و راست بصورت انعکاسی از صدای اکثریت خاموش ملت‌اش درآورد.ویلسون درانگلنس موقعیت دشوار ومغشوش داشت . محافظه‌کاران برهبری ادواردهیث برای‌اولین‌بار اعتماد تمام سرمایه‌داران ، پس‌ازانداز کنندگان و کارگران و اکثریت خاموش‌ملت‌را نسبت‌به‌حزب محافظه‌کار وموجودیت نامعلوم سیاسی این حزب در قاموس جناح‌بندیهای چپ‌وراست دچار تردید ساختند ملت‌انگلیس به هیچکس اعتماد نکرد .

سرانجام دربرابر یک انتخاب‌گریزناپذیر ملت کارگران و ویلسون را برای حکومت ناممکن وباله روی طناب انتخاب کردویلسون درآغاز حکومت بحرانی خود یکسال تمام و کامل به چپ نیرومند کارگران فرصت داد که از مسند حکومت با مردم و بحرانهای عظیم اقتصادی جامعه مصاف کنند ویلسون با آزادگذاشتن چپ نیرومند حزب کارگر در برابر افکار عمومی باجامعه و بازار آزاد اقتصادی کشور واز همه مهمتر بارها کردن آنها در برابر شاخص‌های‌اقتصادی ملت‌اش خیلی زودتر از موعد مقرر تونی‌بن‌و پیامبران نیرومند چپ را از تمام بهانه‌ها و حقانیت های حق بجانب چپ، عریان ساخت .

دربحرانهای طولانی چپ و راست در دموکراسی های اصیل زمین ده‌ها قتل عام سیاسی بدون خونریزی و اغتشاش بوقوع پیوسته ومی پیوندد .

نمونه آرامش سیاسی و صنعتی انگلیس بعد از پانزده سال مبارزه طولانی چپ و راست نشان میدهد که دموکراسی‌درصورت سلامت و پاسداری ازآن سرانجام راه‌اصلی خود را هموار خواهد کرد. انقلاب عظیمی در انگلیس صورت گرفته است که‌کمترکسی نسبت باین انقلاب ازنظر مطبوعاتی ادای حق‌کرده است . ویلسون برای اولین‌بار در تاریخ ۲۵ ساله اخیر این کشوربعدازآزمون پرتلاطم و یکساله چپ‌اینکه تمام نیرو های اقتصادی ، کارگری ، بانکداری و بطورکلی ملت انگلیس را برای « حصول استراتژی صنعتی » پشت خود متحد کرده است و این نکته اهمیت عظیمی دارد که « چپ » برای اولین‌بار خاموش نشسته است .

ویلسون بوضوح اظهار داشت که از این‌پس « سود» و خصوصا سودعادلانه وواقع‌بینانه از فرهنگ لغات‌زشت‌سوسیالیسم ما محو خواهد شد. ما بدون تولیدات‌صنعتی خود قادر به تامین «رفاه‌ملی » وادامه تامین مخارج «خدمات سنگین عمومی » نخواهیم بود.

بورس‌لندن و تمام بورس‌های جهانی نیویورک ، پاریس ، رم‌وتوکیو باجهش های ناگهانی خود درسهام کمپانیهای‌انگلیس برای اولین‌بار درپنج سال اخیر ازیک دولت انگلیس حمایت و پشتیبانی کردند .

والیبال جام پاسارگاد

دخانیات ۳ـ پرسپولیس صفر

دخانیات فاتح نیم فصل اول بازیها شد

★ چهارشنبه ۲۸ آبان ـ سالن محمدرضاشاه پهلوی (والیبال جام پاسارگاد ـ دور رفت) . دخانیات۳(۱۲ ـ۱۵، ۱۴ـ۱۶ ، ۱۱ـ۱۵)ـپرسپولیس صفر ، سرداور : کاظم‌نفر . داور : کاوه سرحدی، تماشاگر نزدیک ۴۰۰۰ تن ، در آمد بازی ۸۸۴۵۰ ریال .

ارزش بازی ★★★

دخانیات: محمود چایچی(۱۲ـ کاپیتن) ، ودودگوگانی (۱۰) ، امیر حیدری (۱۶) ،نادرپاکرو (۶) ، منوچهر آخشین (۴)،عزیز پرنوی (۵) ـ حمید شلتوکچی(۸) مربی : داود دارابیان .

پرسپولیس : هوشنگ ملکلو (۱ـ کاپیتن) ، ناصر میرفخرائی (۴) ، رضا چیت‌گر (۷) ، خسرو نیاکیان (۷) ، جلال شاه‌حسینی (۹)، مهدی‌رزاقی(۸)ـ جمال‌الدین شاهرخ (۱۰) . مربی : رضا توانائی .

● این یک رکورد استثنائی برای تاریخ والیبال ایران بود ، اجتماع نزدیک به ۴۰۰۰ تماشاگر که اوج گنجایش‌سالن‌محمدرضاشاه پهلوی را تشکیل میداد ، چیزی است که برای والیبال نقطه‌ای فراموش نشدنی بحساب می آید .

ویکار دو حریفنامدارپایتخت « پرسپولیس ودخانیات» که چنین موجی از تماشاگر را به سالن کشانده بود ، در دوگیم جدالی پراضطراب و پرتب‌وتاب بود که گیم سوم آن باحالت انتظاری‌برای پیش‌آمدن شکست پرسپولیس گذشت .

درخشش دخانیات

دخانیات برابرپرسپولیس‌بیشتر از آن بود که انتظار میرفت و تمام تلاشها درجمع یاران آن‌ارائه نمایشی بدون اشتباه بودوبراستی هم دخانیاتیها موفق و سربلند در میدان ظاهر شدند . درکار روی تور ، اسپک ودفاع ، توپگیری واینها درکنار خویش فکری و سرعت عمل و فداکاری‌به‌دخانیات روحی پر جوش و خروش‌وکوبنده میداد .

ضمن اینکه چایچی بعنوان کاپیتن علاوه براینکه بازیگری‌موفق بود ، بااداره و گردانندگی خوب نقشی موثر در چگونگی کار دخانیاتیها داشت و میتوان گفت دخانیات برابر پرسپولیس درروزی پرفروغ واز بهترین‌روزهایش‌ظاهر شد .

ولی پرسپولیس کمتر از آن بود که انتظار میرفت ، پرسپولیس‌دو گیم اول ودوم را درشرایطی باخت که در گیم اول ۱۰ ـ ۱۲ و در گیم دوم ۱۱ـ۱۴ از دخانیات پیش بود ولی هردو گیم و بخصوص‌گیم دوم را در میان ناباوری از دست داد .

دشواری بزرگی که هیچگاه پرسپولیس موفق به حل آن نشد، خالی بودن پشت دفاع و میان میدان بود و درواقع میشود گفت جای خالی در زمین پرسپولیس فراوان یافت میشد.

پیشتاز نیم فصل

بهرحال دخانیات با پیروزی ۰ـ۳ دیشب برابر پرسپولیس فاتح بازیهای نیم فصل اول جام شد ، با ۲۲ امتیاز ، ۳۳ گیم برد و ۱۱ گیم باخت و پرسپولیس با ۲۰ امتیاز ، ۲۸ گیم بردو ۱۱گیم‌باخت درمکان دوم قرار گرفت .

تمام یاران‌دخانیات دیشب‌روی تور خوب کار کردند ، ودفاع دخانیات نقشی‌بزرگ درناکامی پرسپولیسها داشت که بار ها وبارها سدراه‌اسپکهای حریف شد .

چایچی ضمن اینکه از ناحیه دست راست ناراحتی داشت ، با خوش‌فکریش‌چهره‌ای موفق بودوپرتوی حیدری ،آخشین، پاکرو و گوگانی نیز پر ثمر و موفق بودند .

در پرسپولیس ضمن‌اینکه باز هم تیم موجودیتی کمتر از آنچه باید باشد ،داشت،چیت گر و شاه حسینی بهتر ظاهر شدند . و ملک لو بزرگترین امید پرسپولیس‌در پای تورجز مواردی خاص ، چون همیشه نبود .

با شروع گیم‌اول پرسپولیس سه امتیاز پیاپی گرفت ولی چندی بعد حساب ۳ـ۳ شد ، و این‌آغازنبردی سنگین بود. هنگامی پرسپولیس ۱۰ ـ ۱۲ پیش افتاد ، روشنائی هائی پیروز را احساس کرد ولی ۲ دفاع خوب‌دخانیات نتیجه‌را به ۱۲ ـ۱۲ مبدل ساخت و بالاخره‌دخانیات‌گیم‌را۱۳ـ۱۵برد.

سه گیم بازی

شکست درگیم اول‌پرسپولیس را محتاط‌تر کرد و اگر چه‌در گیم دوم در اوایل از دخانیات عقب افتادولی‌بهر حال‌توانست پس از تساوی ۱۰ ـ۱۰ با حساب ۱۱ـ۱۴ بر حریف پیشی گیرد .

ولی عجیب اینکه هیچگاه امتیاز آخر را بدست نیاورد و پس از مساوی ۱۴ـ۱۴ بدنبال دو سرویس پرتوی که اولی‌را دفاع استوار‌دخانیات روی‌تور و دومی را امیر حیدری با اسپک سریعی به امتیاز تبدیل کرد : پرسپولیس این گیم را هم ۱۴ـ۱۶ باخت !

در گیم سوم شرایط‌وکیفیت سو حریف در میدان حکایت از درپیش بودن پیروزی برای دخانیات میکرد و ضمن اینکه درامتیاز۱۱ـ۱۱ یکبار شرایط مساوی شد ولی بالاخره دخانیات گیم را۱۱ـ۱۵ وبازی را ۰ـ۳ برد .

باین ترتیب دخانیات نیم‌فصل اول را با تصاحب مکان اوج به پایان برد .

بازیهای نیم فصل دوم ازشنبه آغاز میگردد که طبق برنامه دنبال خواهد شد .

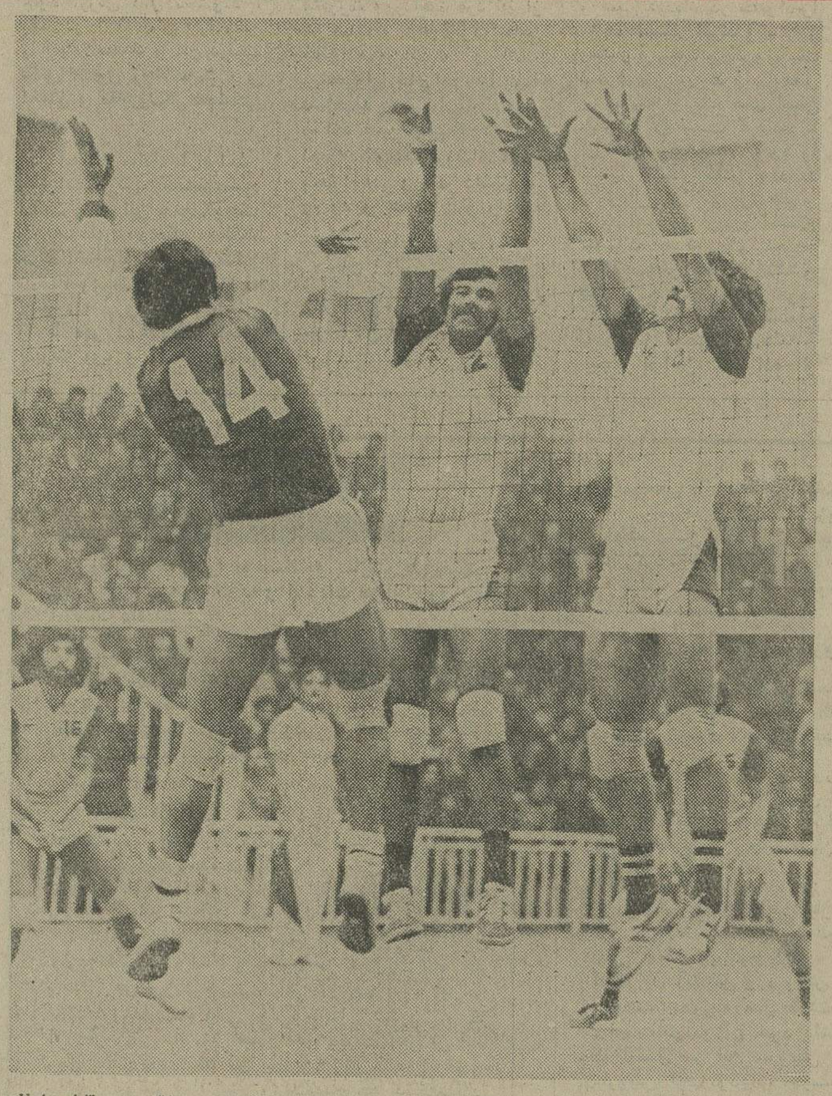

دفاع استوار دخانیات روی تور نقشی مهم در پیروزی این‌تیم داشت ، رزاقی در مقابله بادفاع چایچی (۱۲) و گوگانی یاران دخانیات .

اخبار کوتاه ورزشی

اولین کتاب شعر «گیلرموویلاس»

گیلرموویلاس تنیس‌باز برجسته آرژانتینی ونفر اول مسابقات تنیس حرفه‌ای سال ۱۹۷۵ ، روز پیش اولین کتاب شعر خود را در بوینوس آیرس منتشر کرد .

در این کتاب ویلاس ۱۲۵ قطعه شعر نوشته و تاکید کرده است که در حد فاصل سفر از این هتل به آن هتل جهت شرکت در مسابقات مختلف‌بین‌المللی این اشعار را سروده و نوشته است .

۲ ماده جدید در مسابقات دوومیدانی اروپا

از این پس در مسابقات دو و میدانی قهرمانی اروپا ، دو ماده جدید ۳۰۰۰ متر و ۴۰۰ متر بامانع به مسابقات بانوان افزوده خواهد شد بنابر تصمیم اتحادیه دو و میدانی اروپا مسابقات این دو ماده از مسابقات سال ۱۹۷۷ انجام خواهد گرفت .

مسابقات مقدماتی المپیک در اندونزی

فدراسیون فوتبال اندونزی اعلام کرد ،مسابقات فوتبال مقدماتی المپیک در گروه دوم آسیا از روز یکشنبه ۲۶ بهمن در جاکارتا آغاز خواهد شد . این مسابقات ۲ هفته بطول می‌انجامد و تیم‌های ملی‌فوتبال کشور های هند ، سنگاپور ، مالزی ، کره شمالی ، تایلند ، گینه‌نو و اندونزی شرکت دارند .

بلژیك به یك چهارم راه یافت

در ورزشگاه پارک دوپرنس پاریس ، تیم های ملی فوتبال بلژیک و فرانسه آخرین دیدار مسابقات مقدماتی جام ملت های اروپا در گروه هفتم‌رابدون گل ،مساوی به پایان رساندند . با این برد بلژیک موقعیت خود را در مقام تیم قهرمان گروه تثبیت بخشید .

بلژیک با ۸ امتیاز قهرمان گروه هفتم شد وبدور یک چهارم نهائی مسابقات جام ملتها راه پیدا کرد . تیم های آلمان شرقی با ۷ ، فرانسه با ۵ و ایسلند با۴امتیاز در رده های بعدی قرار گرفتند .

فوتبال جام تخت جمشید
هما ، میزبان خسته‌ی ابومسلم
راه‌آهن وآرارات روی لبه‌ی تیغ

اگر برای خیلی از تیمهای جام تخت جمشید ، امروزو فردا روز آرامی است و نتیجه‌ها سرنوشتی را تغییر نمیدهد ، برای هما، فردا روز داغی است که در پیش دارد هما که‌شکست از نزد آرارات را دردیدار عقب‌افتاده‌ی میان هفته (سه‌شنبه) وباهمان نتیجه (۰ـ۱) جبران کرد،باز چیزی نشان نداد که این تیم خوش ترکیب را در اوج‌قدرتش نشان دهد واین بیشتر تیم پرقدرت وپرجرات خراسانی را که حریف فردای هما است خوشحال میکند.

فردا ابومسلم ، در تهران، میهمان هما است وهمایی‌ها خسته از دودیدار پی‌درپی در طول چهار روز، پس ازدو روز استراحت بمیدان ابومسلمی‌ها پامی‌نهند وباتوجه به دو دیدار تقریبا انتقاد آمیز وناموفقی که هما در مقابل آرارات داشته است ، این سئوال پیش می‌آید که هما قادر است شکست دیدار رفت را در مقابل تیم مشهدی‌ها جبران کند. هما اگر قادر به شکست ابومسلم باشد، در مقام دوم پابرجا خواهد ماند ورقیبان هرچه میخواهند باشند وهر نتیجه‌ای میگیرند ، بگیرند. در غیر اینصورت پاس که‌امروز باراه‌آهن روبرو میشود بعید نیست که باز خود را به همسایگی پیش‌آهنگ برساند.

برای مشهدیها نیز پیروزی برهما، بی‌اثر در سرنوشت آنها نخواهد بود. در چنین صورتی، ملوان خیلی باید بکوشد تا ازچنگ آراراتی‌ها که اینان‌نیز خسته ازدیدار باهما وشکست میان هفته‌اند، سالم بدرآید . ملوانان همدر صورت پیروزی برآرارات ، حتی از ابومسلم فاتح از میدان هما هم مکانی بهتر خواهند داشت و این بحکم تفاضل‌گلهای بهتر است که هفته‌ی پیش نیز تیم شمالی را روی دوش تیم مشهدی قرارداد .

از میان آنها که روی لبه تیغ راه میروند و درهراس سقوط افتاده‌اند ،تراکتورسازان‌نومیدتر از همه‌اند. اینان که ازنتیجه ددیارمساوی هفته پیش بارقیب نزدیک‌خود برق شیراز ،سخت غمگین است،حتی یکی دو معجزه هم نجاتشان نمیدهد.بااین وجودمیکوشند که‌درخانه‌ی خودبانك ملی را مغلوب کنندو اگر از شیراز هم،خبر پیروزی تیم آبی‌پوش تهرانی ،به تبریز برسد، چنین‌بنظر میرسد که صاحب ۴امتیاز شده‌باشند . دراینحالت فاصله‌ی برق‌شیراز وتراکتور سازی به ۴میرسد واین تاحدی وضع برق‌شیراز راکه درسه هفته‌ی باقیمانده باپرسپولیس، ذوب‌آهن و ابومسلم‌دیدارمیکند،با اشکال روبرو میسازد. باتوجه به‌این‌که تراکتور سازان هم صنعت‌نفت ، راه‌آهن وآرارات،را پیش‌رودارند وباید معجزه‌ها راتکمیل‌کنند وپیروزیهارا یکی‌پس‌ازدیگری ازخودسازند، تنها درپی این چندین معجزه است که تراکتور سازان در جام ماندنی میشوند !!

بشنویداز آرارات‌وراه‌آهن که‌گرمی‌بخش این‌روزهای جام‌اند.

راه‌آهن امروز باپاس به یك‌جنك حیاتی تن‌درمیدهد . شکست راه‌آهن برگرفتاری‌این تیم پرسابقه می‌افزاید، بویژه آنکه صحبت ازرفتن بعضی بازیکنان این‌تیم هم میشودواگر سقوط‌کند بعیدنیست که‌متلاشی شود. آرارات ، رقیبی که‌به حکم امتیازات بهتر، پرجرات‌ترازراه‌آهن بمیدان میرود، در ورزشگاه خودباتیم شمالی روبرومیشودواین‌یك امتیاز خانگی است که بعیدنیست برای آراراتی هابه‌خوشی پایان یابد. حتی یك‌امتیاز هم، قادراست سرنوشت آرارات رابدست‌بگیرد وراه‌آهنی هارا غمگینتر کند.

پیش‌آهنك به‌اصفهان میرود تابا سپاهان ملاقات کند اصفهانیها همان تیمی هستند که‌درتهران ،تاج راعاصی کردند ویك امتیاز ازاوگرفتند .حالا درشهر خود باپیش‌آهنك چه‌می کنند، بیقین دیداری پرهیجان ودیدنی خواهند داشت.

دیدار های امروز و فردا

پنجشنبه ۲۹ آبان :

● پاس (۲) ـراه آهن (صفر)، امجدیه ـ۴بعدازظهر

جمعه۳۰ آبان :

● آرارات (۱) ـملوان(۳) ،ورزشگاه اختصاصی‌آرارات ـ۳بعدازظهر

● هما(۱) ـابومسلم (۲) ، امجدیه‌ـ ۳ بعدازظهر

● دارائی (۲) ـ صنعت نفت (۱)، امجدیه ـ ۵بعدازظهر

● سپاهان(۰)ـ پرسپولیس (۱)، ورزشگاه باغ‌همایون اصفهان ـ۳بعدازظهر

● برق‌شیراز (۰) ـتاج (۰) ،ورزشگاه‌تاجگذاری‌شیراز ـ۳بعدازظهر

● تراکتورسازی(۱)ـبانکملی(۲) ،ورزشگاه‌باغشمال‌تبریز ۳بعدازظهر

● نیرو (۰)ـ ذوب‌آهن (۰) ،ورزشگاه ولیعهد اهواز ـ۳بعدازظهر

★ اعداد داخل پرانتز نتیجه دیداررفت را نشان میدهد.

قابل توجه
مصرف کنندگان شیشه
شیشه‌های عایق حرارت ، برنز و دودی مورد نیاز خود را میتوانید مستقیماً از
شرکت سهامی شیشه قزوین (عام)
اولین تولیدکنندهٔ شیشه‌های رنگی ابتیاع فرمائید.
تلفن فروش : ۶۲۸۴۱۱

معلم ها هم از ...

بقیه از صفحه ۵

مصطفی آزادمعاون‌دبیرستان خوارزمی شماره ۲ : «حجم کتابها زیاد است و متن‌پاره‌ای از آنها را میتوان به کلاف سردرگم تشبیه کرد. البته از غلطهای فاحش کتابها نیز نمیتوان گذشت.»

خانم مه‌پاره ممقانی رئیس دبیرستان دخترانه مرجان می گوید : حجم کتاب‌فیزیک‌کلاس اول نظری بیش از اندازه‌زیاد است و همه آموزگاران ازاین بابت گله دارند و میگویند با ساعت‌های محدود نمیتوان کتاب را تا آخر سال تمام کرد. از طرفی ، دانش آموز چه گناهی کرده است که باید همه وقتش مصروف خواندن فقط فیزیک بشود، دیگر اینکه‌بیشتر کتابها بدون مطالعه نوشته شده و مملو از غلط است ، پس تجدید نظر روی متن‌کتاب های درسی باید بطور حتم انجام پذیرد.

خانم مینو امجدی دبیر فیزیک اعتقاددارد : «مطالب کتاب فیزیک اول راهنمائی ـ اولا ـ متراکم است و ـ ثانیا ـ قابل فهم نیست . با این ترتیب ، آموزگارباید مطالب غیر قابل فهم رابرای دانش آموز، جزوه بگوید»

خانم نزهت‌الزمان وثوقی‌دبیر جغرافیا می‌گوید: «طرزتدریس تاریخ جغرافیا و علوم باید مانند سال‌های قبل بشود زیرا تاریخی که دانش آموزان کلاس سوم راهنمائی می خوانند ، از مسیر تاریخی خود خارج شده‌و هیچ‌مطابقتی با متون تاریخ نگاشته شده در سال‌های قبل ندارد.»

نیوآ
خمیر ریش
نیوآ
خمیر ریش
نیوآ
خمیر ریش

مابه توصیه خانمها
خمیر ریش ساخته‌ایم

هرخانمی حق دارد دربسیاری ازکارهای زندگی شوهرخود ازجمله ریش تراشیدن او اظهار نظرکند.

خانم شما که سالهاست با نیوآ دوستی و آشنائی دارد میخواهد که پوست صورت شما هم سالم ،لطیف، و با طراوت باشد.ما بهمین منظور خمیر ریش نیوآ ساخته ایم

خمیر ریش نیوآ
باتمام خصوصیات نیوآ

خمیر ریشی با این امتیازات:
● همراه با مواد نرم کننده و تقویت کننده پوست
● باکف فراوان
● دارای ماده خنك کننده مانتول
شما با خمیر ریش نیوآ هم نرم و آسان اصلاح میکنید هم از پوست صورت خود مواظبت کرده اید. خانم شما برای شما خمیر ریش نیوآ خواهد خرید. خودتان هم خمیر ریش نیوآ را انتخاب کنید.

نیدی

با پس انداز امروز
فردای بهتری بسازیم
بانک عمران

نامه به سردبیر

نوشته : دکتر پریور

هیهات که پدران هم سوژه دلقکان شده اند

امروزه در مجالس انس مد شده که پس از خوردن و آشامیدن مهمانان را بگفت و شنید جوک دعوت میکندیعنی هرکس بفراخور پر روئی و ولنگاری ـ و نه دانش و تجربه‌اش ـ مطالبی سر وته عنوان میکندو از دست‌انداختن گفتار و کردار هموطنان خود شروع و به توهین‌بمقدسات و عادات و رسوم ملی حتی‌با کلمات مستهجن ختم میکند و حاضرین را میخنداند ، یعنی اصل خنداندن افراد است خواه مطالب‌عنوان‌شده صحیح یا غلط ، متناسب‌با غیرمتناسب با مجلس ، موافق یامخالف با مقدسات و رسوم ملی باشد. غافل از اینکه اولا از نظر روانی خنداندن‌ظاهری افرادی که سراپا در اغراض مختلف غرقند نه تنها علاج درد ها نخواهدبود .بلکه اخلاق‌آنانرا فاسد تر و آنان را باجتماع بدبین‌تر و پرخاشجوتر می ـ سازد ـ چنانچه امروزه شده است و بقول معروف :

علاجی بکن کز دلم خون‌نبارد
سرشک از رخم پاک‌کردن‌چه حاصل .

و ثانیا لطیفه گوئی که‌همان جوک متجددین است‌ازخصال ایرانیان پاک نهاد بوده ولی لطیفه باید متناسب با مجلس بوده باشد و نیز بطرزی ادا شود که بکسی از حاضرین برنخورد ومایه رنجش آنان نشود و بخصوص بمقدسات‌و معتقدات‌خصوصی افرادحاضر توهین نگردد و روی این اصل دست انداختن مقدسات و بزرگان و یا تخطئه کردن رسوم صحیح پر ارزش ملی‌و خانوادگی مثل رعایت احترام در محیط خانواده و محترم شمردن پدر و مادر و امثال آن ممکن است جمعیت حاضر را بخنداند ، ولی چون برهم زننده محیط آرام خانواده و اجتماع است و ممکنست سبب آزردگی فردی‌ازحاضرین شود از نظر روانی مردود است و بکلی باید فراموش شود .

بدبختانه این فرم تخطئه و تحقیر آداب و رسوم این روز هادروسایل ارتباط‌جمعی کشور ما مرسوم‌شده و افرادی نیز ناوارد باصول واقعی روانشناسی و فلسفی ـ شاید هم بقصد تخریب و بفساد کشاندن اجتماع ـ شعاری ناصواب بصورت مسخره می‌ـ سازند و با قدرت موسیقی در دهان بعضی از خوانندگان حادثه‌جو و ناصواب‌تر می ـ گذارند غافل از اینکه این فرم

دکترعلی پریور

تبلیغ‌وآموزش بمردم کشوری سبب‌تیرگی روابط خانوادگی وبروز پرخاشجوئی‌ومزاحمت افراد آن میگردد .

من‌باب مثل آنجا که در خانواده‌ای طبق‌رسوم ایرانیان پاک نهاد برای پدر بزرگ یا مادر بزرگ و یا سایر معمرین فامیل احترام مخصوص‌قائلند، فرزندان نیز این رسم صحیح و مفید را می‌آموزند و در اجتماع علاوه بر اینکه برای افراد مسن احترام مخصوص قائل میشوند در صورت لزوم به کمک آنان میشتابند . و بعکس آنجا که در خانواده‌ای افرادش را تحقیر میکنند و مورد تمسخر قرار میدهند ـ فرزندان آن خانواده نه تنها برای پدر بزرگان ومادربزرگان خود ارزش قائل نمیشوند ، بلکه در اجتماع‌نیز افرادمسن را تحقیر میکنند و این درست عکس اصول روانشناسی و اخلاق و مغایرزندگی اجتماعی است .

در اجتماع سابق ما ایرانیان خانواده ارزش مخصوصی داشت و در این جمع کوچک پدر و مادر هر یک بوظائف خود آشنا بودند و فرزندان نیز وجود هر دو را مغتنم میشمردند . زن‌وجودشوهرش را با مهر وعطوفت کامل پذیرفته بود و در باره اغلب مسائل خانوادگی با او به مشورت میپرداخت مرد نیز از هر صنف و قبیله خودراحامی خانواده میدانست و اغلب برنامه های خانواده را با صلاحدید همسرش بانجام می‌ـ رسانید بدین معنی که در این اجتماع کوچک فرزندان عادت باحترام پدر و مادر داشتند و وجود و حمایت آنان رامغتنم میشمردند ولی امروزه :

هیهات :

افراد بی صلاحیت و بدون‌در نظر گرفتن اثرات سوء روانی اشعاری در تحقیر پدر خانواده ساخته و بدست خواننده‌داده و سعی کرده‌اندپدر خانوادمرا به باد تمسخر گیرند و با زور وفشار از تخت بزرگی‌وریاست ظاهری بزیر آورند و با تحقیر و تخفیف او پایه های اصلی خانواده را سست گردانند تا فرزندان بهیچوجه خود را مسئول شنیدن گفتار اوندانند و کردار او را نیز بی معنی و از مد افتاده پندارند و اجتماع خانواده بعوض‌مهرو محبت‌و عاطفه صحیح محیط جنگ و جدل و خلاف‌و پرخاش‌شود.

آیا این رسم آموزش صحیح اخلاقی و اجتماعی است ؟

تحقیر قوانین خانواده و گستاخی به پدر یا مادر حتی در شعر و شاعری به زیان جمع خانواده واجتماع‌کشور خواهد بود و روی این اصل بهتر است افراد نیصلاحیت اشعار و گفتار و حتی‌مغازلات رادیو تلویزیون‌و نوشته های جراید را دقیقا کنترل کنند و از پخش مطالب یا اشعار بی سر و ته که برهم زننده‌اصول خانوادگی و رسوم ایرانیت است بپرهیزند،باشد که‌اجتماع بعدی برپایه های استوار مهر و عواطف انسانی و احترام متقابل افراد استوار گردد و اینهمه‌پرخاشجوئی وخلافکاری رو به نقصان میگذارد .

مردم ومسائل روز

از: دکتر علی‌اصغر سعادت

نه راننده مقصر است و نه عابر...

قانون در مورد عابر پیاده و تخلف از مقررات رانندگی به‌حد کافی روشن است واحتیاج به توضیح و تفسیر ندارد : وقتی چراغ عبور برای پیاده قرمز است در مقابل چراغ برای حرکت آزاد اتومبیل با سرعت مجاز ۵۰ کیلومتر در ساعت سبز خواهد بود و اتومبیل یتواند با این سرعت از خیابان و خط عابر پیاده که‌در این شرایط چون سطح خیابان در اختیار راننده است از خط کشی‌عبور کند .

★★★

باید توجه داشت که بااین سرعت (که‌بنظر من حداقل سرعت در یک خیابان است) فاصله مکانی بین تصمیم راننده به‌ترمز کردن بعداز دیدن عابر (یا هرمانع دیگر) و توقف کامل اتومبیل ۲۳٫۱ متر است (وقتی راننده تصمیم به ترمز کردن میگیرد تا گذاشتن پاروی پدال ترمز اتومبیل دراین سرعت ۸٫۳ مترطی میکند وپس‌از ترمز باز اتومبیل ۱٤٫۸ متر پیش میرود که به‌آن‌خط ترمز میگویند و جمعا ۲۳٫۱ متر میشود). بزبان ساده‌تر یک راننده پس ازدیدن عابر پیاده در محلی که انتظارش راندارد، اگر بموقع ترمز کند، پس‌از طی ۲۳٫۱ متر میتواندمتوقف شود و مثلا اگر دراین هنگام‌در۱۵ متری عابر پیاده باشد باز۸ متر از او میگذرد !، بنابراین ملاحظه میفرمائید که راننده باتوجه به سایر شرایط مندرج در قانون نمیتواند مقصر باشد و یابقول منطقیون (مسلوب‌الاختیار) است وابنکه آقای قاضی فرموده‌اند (درقانون به خط کشی اشاره نشده) بعقیده من ایشان خیلی ملانقطی شده‌اند . این مسئله در قانون احتیاج به توضیح ندارد، چرا که یک حساب ریاضی ساده و بسیار روشن است .

فقط ممکن است گفته شود که اجرای چنین قانونی برای ما زود بوده است که‌باز بعقیده من این قانون باید ۲۰ سال پیش تصویب واجرا میشد، یگانه انتقاد منطقی، بیتوجهی مقامات مسئول به آموزش کلی مردم بتوسطو وسائل ارتباط جمعی و سایر عوامل است . شهرداری و سایر ادارات راهنمائی و رانندگی باید لااقل شش ماه وقت برای آموزش اجتماع صرف میکردند و سپس باجرای این قانون دست میزدند ،زیرا مردم وحتی راننده های مامتاسفانه هنوز اته موبیل را نمی‌شناسند .

درانگلستان قبل ازاجرای قانون (الکل و رانندگی) که سال ۱۹٦٥ تصویب شد شش ماه به آموزش مردم و آشنا کردن جامعه به اثرات الکل در راننده و خطرات ناشی‌از آن همت‌گماشتند و بعداز یک رای‌گیری همگانی آنرا اجرا کردند و مانیز باید همین‌کار رادرمورد قانونی مهمتر ، یعنی مقررات عابر پیاده انجام میدادیم. درهر صورت نه قانون عیبی دارد ونه راننده مقصر است، مقصر اصلی در این میان شهرداری و مقامات مسئول راهنمائی و رانندگی است .

ضمنا باید اضافه کنم که ارادتمند نه‌اتومبیل دارم ونه پشت فرمان می‌نشینم .

پاسخ به نامه‌ها

پاسخ های زیررا موسسات و سازمان های‌مملکتی در پاسخ به درخواست ها و انتقادات خواننده روزنامه اطلاعات داده‌اند :

سازمان مرکزی نظام پزشکی

در شماره ۱٤۸٥٦ مورخ ۱۹ آبان ماه ۱۳٥٤ آن روزنامه در صفحه (نامه به سردبیر) نامه‌ای از آقای‌علی اصغر محمدی با عنوان «نظام‌پزشکی و نرخ جدیددرمان» به چاپ رسیده است که ادای توضیحات زیر ضروری بنظر میرسد :

۱ـ ضوابط جدید خدمات درمانی با رعایت کلیه جوانب امر و مقتضیات موجود در جلسه متعددی که با شرکت نمایندگان مقامات‌مسئول‌و ذیصلاح تشکیل‌گردیده تنظیم و پس از تصویب نهائی ابلاغ شده است ونظام پزشکی بر اجرای آنها دقیقا نظارت خواهد کرد .

۲ـ ویزیت پزشکان براساس اول فروردین‌ماه‌سال جاری تثبیت شده است و چنانچه در خلال‌چند ماه اخیر پزشکی حق ویزیت خود را افزایش داده باشد آنرابه ماخذ فروردین ماه تقلیل دهد . ضمنا پزشکانی که در اول فروردین ماه سال جاری حق ویزیت آنان از ۹۰۰ ریال بیشتر بوده باید آنرا به ۹۰۰ ریال کاهش دهند ، بنابراین موضوع افزایش ویزیت‌بهیچوجه حقیقت‌ندارد.

۳ـ پزشکانی که با سازمان تامین خدمات درمانی در مورد پذیرفتن بیماران بیمه در تاریخ اعلام ضوابط جدید ، همکاری داشته‌اند ، تایکسال نمی توانندهمکاری خود را قطع کنند و باید بیماران بیمه‌شده‌را باتعرفه‌هاو ضوابط سازمان مذکور بپذیرند .

وزارت دادگستری

عطف به‌شرح مندرج در شماره ۱٤۸۲۱ آن‌روزنامه گرامی تحت عنوان « من میترسم» اشعار میدارد طبق گزارش ثبت اسناد و املاک گرگان چون آقای‌سخائی نمامیت شش‌دانگ پلاک ۲٦٦ فرعی از سه مگرر رابرابر سند رسمی به دیگری منتقل و در جوار پلاک ٥۹ فرعی مالک قطعه دیگری نیست به علت عدم تطبیق با مقررات انجام تقاضایش مقدور نبوده و این موضوع طی نامه های مکرر به وی اعلام شده مع‌الوصف نامبرده بدون توجه به راهنمائیهای اداره ثبت به کلیه مراجع حتی دادگستری گرگان شکایت و شعبه ٤ دادگاه شهرستان گرگان بموجب دادنامه شماره ۲٤۲ ث٥٫۸٫۱۳٥٤ ـحکم بر بی‌حقی آقای سخائی صادر نموده است .

نامبرده از این حکم پژوهش خواهی و شعبه‌اول دادگاه استان مازندران بموجب دادنامه شماره ۱٦٤ ـ ۲٤٫۳٫۱۳٥٤ رای بدوی را تائید نموده است با توجه به مراتب فوق ملاحظه میشود که حقی ازآقای سخائی تضییع نشده است .

و زارت آموزش و پرورش

پاسخ مطلبی که در شمار ۱٤۸٤٤ مورخ ٥٫۸٫٥٤ آن روزنامه تحت عنوان «الو اطلاعات ـ من شهلا ساریخانی هستم » درج گردیده است باطلاع میرساند :

وزارت آموزش و پرورش بین معلمان زن و مرد تفاوتی قایل نیست اما چون تعداد معلمان زن در تهران بیش از معلمان مرد میباشد ، اداره کل آموزش‌وپرورش تهران بناچار از وجودمعلمان زن‌برای تدریس‌درمدارس پسرانه استفاده میکند .

در پاسخ مطلبی که درشماره ۱٤۸۳۸ مورخ۲۸٫۷٫٥٤ آن روزنامه تحت عنوان « الو ـ اطلاعات ـ من حسن تقی زاده هستم» درج گردیده است باطلاع میرساند: اداره کل آموزش و پرورش تهران به کلیه آموزشگاههائی‌که سال گذشته‌سرویس ایاب و ذهاب برای دانش‌آموزان خود داشته‌اند دستور داده است که امسال نیز این سرویس را دایر نمایند در مورد سرویس ایاب وذهاب مدرسه راهنمائی مرجان مورد اشاره آقای حسن تقی زاده تحقیق شد واین مدرسه اکنون وسیله رفت و آمد برای دانش آموزان دارد.

در پاسخ مطلبی که درشماره ۱٤۸۳۸ مورخ ۲۸٫۷٫٥٤ آن روزنامه تحت عنوان «الو اطلاعات من خسروپور هستم» درج گردیده است باطلاع میرساند: شرکت سهامی صنایع شیر ایران و همچنین کادر بهداشتی نواحی آموزش و پرورش و مسئولین‌تغذیه آموزشگاهها نهایت دقت را مبذول میدارند تا موادی که در تغذیه رایگان دانش‌آموزان استفاده میشود از هر جهت بهداشتی وسالم باشد.

در پاسخ مطلبی که در شماره ۱٤۸۳۹ مورخ ۲۹٫۷٫٥٤ آن روزنامه تحت عنوان «الو اطلاعات»درج گردیده است باطلاع میرساند :

در مورد محل غذاخوری دانش آموزان مدرسه نیک اندیش ناحیه یک آموزش وپرورش تهران‌اقدامات لازم بعمل آمدوباهمکاری آموزگاران ترتیب غذاخوردن دانش آموزان داده شده است.

نامه‌های کوتاه

نحوه امتحان را عوض کنید

امسال از لحاظ نحوه برگزاری امتحانات کنکور و نحوه انتخاب دانشجو سالی جنجالی و پرسرو صدا بود چون نحوه امتحانات با سال‌های گذشته تفاوت داشت :دانشگاه هامعدل کتبی امتحان نهایی و نمرات آزمون را ملاک عمل قرار داده بودندوبهمین دلیل اکثرا گرفتار دردسر شدند و بعد بنا به عللی معدل کتبی حذف شد .

بنظر میرسد امتحانی که به‌روش چهار جوابی از داوطلبان به عمل می‌ـ آید نمی تواند ملاک عمل واقعی و سنجش استعداد داوطلب باشد،چون سئوالی که به صورت چهار جوابی داده میشود خواه ناخواه یکی ازجواب ها صحیح میباشد وبهمین جهت‌شرکت کننده بهر صورتی که شده‌یکی ازآنها را خط میزند و چه بسا اتفاق افتاده است که شرکت کننده‌ای بدون هیچ معلوماتی درکنکور قبول شده است ولی داوطلب دیگری با استعداد عالیتر و معلوماتی بیشتر مردود شده است . در میان‌دوستان خودم سراغ دارم عده‌ای‌که درامتحان‌دانشسرا شرکت‌کرده‌و بدون‌هیچ معلوماتی قبول شدند وعده دیگری با اطلاعاتی بیشتر مردود . آیا نمیشود نحوه امتحان طریق دیگری باشد تا هرکس واقعا معلومات دارد قبول‌شود.

یداله نادریان

شرکت واحد قایقرانی !

اسم خیابان پامنار است و اسم‌کوچه ما باغچه علیجان!! نخیر خاطرتان جمع باشد که در کوچه ما از باغ و باغچه خبری نیست ،بیخودافکارتان رامشوش نکنید!) حالا چرا این اسم بی مسما را برای این کوچه انتخاب کردند فقط خداداند و بس !

این کوچه کذایی بمحض باریدن اولین باران زمستانی به یک رودخانه قابل قایقرانی تبدیل میشود !

علیرضا غفاری

بلاتکلیفی داوطلبان

من یکی از داوطلبانی هستم که‌امسال باشرکت درآزمون وبدست آوردن امتیاز ۱۹۳۰ به بالا و معدل بالاتر از ۱٤متاسفانه نتوانستم در رشته مورد علاقه‌ام موفق شوم. بامید نیمسال دوم نشستم. فکر کردم که‌باز میتوانم شرکت کنم ، اما امسال وزارت علوم و آموزش عالی معلوم نیست چرا هر روز مطلبی عنوان میکند و بربلاتکلیفی ما می‌افزاید. قبلا در همین روزنامه خواندیم که دانشگاه تهران برای نیمسال دوم خود با همان نمرات آزمون دانشجو قبول خواهد کرد ولی اطلاعات پنجشنبه اول آبان نوشته بود که وزارت علوم میخواهد باپرگزاری امتحان مجدد دانشجو بپذیرد. مگر ماتانیم سال دوم چایی داریم که دو باره درس بخوانیم وبرای آزمون دیگر آماده شویم ما دیپلمه هستیم وهیچ‌مدرسه‌ای هم نیست که تا بهمن ماه مارا قبول کند. بنابراین این عمل دور از انصاف استوتلاش‌چندین ماهه ما را که خود را برای آزمون‌آماده کرده بودیم بهدر خواهد داد.

بنابراین تقاضای من وامثال من این است که برای نیمسال دوم که با همان نتایج آزمون قبلی برای روزانه دانشگاهها طبق روال گذشته دانشجو بپذیرند و اگر دانشگاه تهران اینکاررا کرده دانشگاههای دیگر نباید از آن تبعیت کنند.

پروانه رمضانی

چرا محرومم کرده‌اند ؟

بعلت بیماری نتوانسته‌ام بموقع در هنرستان ثبت‌نام کنم . از یک ماه و نیم پیش تاکنون بهر هنرستان و هر بخشی که مراجعه کرده‌ام‌بعذرآنکه محل‌نداریم، از پذیرفتنم خودداری کرده‌اند . پدری ندارم که دنبال کارم را بگیرد کسی را هم نمیشناسم که او را پارتی خودقرار دهم

باآنکه شاهنشاه‌آریامهر تاکیدامقرر فرموده‌اند هیچکس بهیچ عنوان نباید مانع پیشرفت و تحصیل جوانان باشد . عملا از ادامه تحصیل بازم داشته‌اند . تکلیف من چیست ؟

آدرس خیابان حشمت‌الدوله چهارراه گلشن کوچه خیام پلاک ۳۰ است .

محمدـباقر

درثبت سندهم گرانفروشی میکنند !

چندی قبل جهت رفتن پنج هزار تومان وام به بانک ملی دهلران مراجعه کردم و قرار شد باتفاق ضامن خود به ثبت برویم و تقاضاثبتی و قانونی‌شود. اولا تمبر سند نه‌درمحضر وجودداشت و نه‌در دارائی و نه در بانک درحالی که از طرف بانک‌بهمان محضرثبت‌معرفی شده بودم .

بهرحال بعد از انجام مقدمات کار محضردار مبلغ یکصد و چهارده‌تومان بعنوان ارزش سند از من گرفت.دیروز که به بانک مراجعه کردم و سند را دیدم معلوم شد هزینه کل سند به مبلغ نهصد و سی و شش ریال نوشته‌شده است که شامل عوارض شهرداری شیر و خورشید و ٤۲ ریال هم‌پول‌یک برگ سند ذکر است .

خواستم از مسئولین اداره ثبت سئوال کنم که آیامحضردارها برای‌ثبت بانکی حق دارند که زیادتر از مخارج سنددریافت‌کنند یا خیر ؟ آیا درگیراگیر مبارزه با گرانفروشی ثبت از این امر مستثنی است .

دهلران ـ ابوالحسن ظروفچی

درباره چك وعده دار دقت کنید

ضرورت ، و حجم مبادلات‌پولی بین‌مردم ایجاب کرده است که اساس داد وستد خود را بر چک‌وسفته بگذارند وامروز رایج‌ترین نوع معامله با چک آنهم چکو عده‌دار است ، در لایحه اصلاح قانون چک و سفته که مورد رسیدگی در مجلس سنا و شورا است در ماده ۱۳ بند (ه) آن ذکر شده‌است(درصورتی که ثابت شود تاریخ واقعی صدورچک مقدم بر تاریخ مندرج در چک باشد صادر کننده چک از جهت کشیدن چک بی محل قابل تعقیب کیفری نیست) ، غرض از این بند از ماده ۱۳ این است که قانونگذار خواسته‌کسی‌چکو عده‌دار صادر نکند درحالی که اساس معاملات چه در بازار و چه بین اشخاص دیگر همان چک وعده‌دار میباشد ، و اگر پول نقدی در دسترس باشد اصولا کشیدن چک لزومی ندارد ، چنانچه این لایحه با همین متن تصویب شود و بند ٥ ماده ۱۳ آن دست آویز محکمی‌برای عده‌ای شیاد خواهد بود که میتوانندبا توسل به این ماده و عدم ترس‌ازکشیدن جزای کیفری مبادرت به صدور چک وعده‌دار بنمایند و از این طریق کلاه اشخاص بی اطلاع را بردارند خوبست لااقل مدتی که حداقل شش ماه باشد برای تفاوت تاریخ چک با تاریخ‌صدور پیش‌بینی گردد تا این مشکل پیش‌نیاید.

از مشهد ـ جعفر دانش علاقه‌بند

امتحان میشود یانه ؟

در روزنامه اطلاعات‌شماره ۱٤۸٥۸ همین ستون پاسخ به نامه‌ها یکی از خوانندگان سئوالی در مورد امتحان سوم متوسطه کرده بود که شما هم جواب داده بودید . در آذر ماه ٥٤ از کلاس های سوم متوسطه که همان مردودین باشند آموزش و پرورش امتحان بعمل می‌آورد ـ من خواستم از شماخواهش کنم‌که بمن‌جواب‌بدهید: آیا از مردودین‌کلاسهای چهارم‌متوسطه در آذر ماه سال جاری امتحان میشود یانه ؟

کوشکی

آگهی استخدام افزارمند

ژاندارمری کشور بمنظورتامین نیازمندیهای پرسنلی خود تعدادی افزارمند براساس قانون بیمه های اجتماعی و بازنشستگی و تعاون افزارمندان کارگاهها و کارخانجات‌ارتش شاهنشاهی و محلهای وابسته‌به آنها بمنظورخدمت در تهران ودر مشاغل زیر استخدام مینماید

مشاغل طبقه ۱ :
متخصص تعمیرات انژکتور و پمپ سه گوش ـ متخصص تعمیرات پمپ هیدرولیك فرمان ـمکانیسین خودرو

مشاغل طبقه ۲ :
نقاش اتومبیل (ماشین آلات) ـمکانیسین‌شوفاژ و تهویه ـ کمك مکانیسین شوفاژ و تهویه ـ مکانیك موتور برق و پمپ ، مکانیسین فروآب‌گرمکن‌ـ متخصص دستگاه های گرم‌کننده و خنك کننده .

مشاغل طبقه ۳:
استادکارگاه (الکتریکی و باطری سازی)ـ جوشکار ـ آهنگر وشیروانی کوب ـ تعمیر کاربرق وباطری ـماشین‌چی‌افست ـ کمك‌ماشین‌چی‌افست ـ صحاب ـ آهنگر وجوشکار ـ برشکار .
آشپز طبقه ٤ـ کمك باغبان طبقه ٥.

شرایط استخدام :
۱ـتابعیت دولت شاهنشاهی ایران .
۲ـداشتن حداقل ۱۸ سال و حداکثر۳سال‌سن
۳ـقبول شدن درمعاینات پزشکی
٤ـسپردن تعهد حداقل ٥ سال خدمت
٥ـدارابودن مدرك پایان خدمت وظیفه یابرك معافی قانونی
حداقل شرط علمی و عملی‌لازم برای‌استخدام در طبقات پنجگانه مشاغل افزارمندان بشرح زیر می‌باشد .

طبقه ۱ـداشتن دیپلم کامل متوسطه یامعادل آن و۳سال سابقه کار در رشته‌مربوطه‌یاداشتن‌گواهینامه دوره راهنمائی یامعادل آن و ٦ سال کار در رشته مربوطه و یاداشتن گواهینامه دوره ابتدائی یامعادل‌آن و ۹ سال سابقه کار دررشته مربوطه .

طبقه ۲ـ داشتن دیپلم‌دوره کامل‌متوسطه‌یامعادل آن و ۲سال سابقه کار در رشته مربوطه یاداشتن گواهینامه دوره راهنمائی یامعادل آن و ٤ سال‌سابقه کار در رشته مربوطه ویاداشتن‌گواهینامه دوره‌ابتدائی یامعادل آن و ٦ سال سابقه کار در رشته مربوطه .

طبقه ۳ـداشتن گواهینامه دوره‌راهنمائی‌یامعادل آن و۲سال سابقه کار دررشته‌مربوطه‌ویاداشتن‌دوره ابتدائی یامعادل آن و٤سال سابقه کاردررشته‌مربوطه.

طبقه ٤ـداشتن گواهینامه دوره ابتدائی‌یامعادل آن و یکسال سابقه کار دررشته مربوطه ویاداشتن گواهینامه دوره ابتدائی یامعادل آن ودوسال سابقه‌کار در رشته مربوطه .

طبقه ٥ـداشتن گواهینامه دوره ابتدائی یامعادل آن و یکسال سابقه کار در رشته مربوطه .

داوطلبان واجد شرایط میتوانند بمنظور ثبت نام وآگاهی بیشتر بادردست داشتن مدارك‌زیرتاتاریخ ۱٥٫۹٫٥٤ از ساعت ۹الی ۱۲ به‌ستادژاندارمری‌کشور (کارگزینی غیرنظامیان) مراجعه نمایند :
الف ـفتوکپی آخرین مدرك تحصیلی
ب‌ـفتوکپی دفترچه پایان خدمت یابرك معافی قانونی
پ‌ـفتوکپی گواهی‌سابقه‌کار
ت‌ـفتوکپی یارونوشت شناسنامه
ث‌ـ٤قطعه عکس

م‌الف ۱۷٤۸۷

آگهی استخدام

شرکت بین‌المللی استانویك در بندرعباس تعدادی کارگرتعمیرکار دیك بخار راباحقوق‌مکفی ازطریق آزمایش و مصاحبه بطور قراردادی با شرایط زیر استخدام مینماید .
۱ـ تابعیت ایران
۲ـ حداقل سن ۲٥ و حداکثر ٤۰ سال
۳ـ داشتن گواهی عدم سوءپیشینه
٤ـ آشنا بزبان انگلیسی
٥ـ داشتن برك خاتمه خدمت یا معافیت غیرپزشکی
واجدین شرایط حداکثر تا پایان آذرماه سال جاری بدفتر شرکت واقع دربندرعباس خیابان رضاشاه‌کبیر فلکه برق پاساژ مدنی مراجعه نمایند.تلفن ۲۸٦۸

آگهی مناقصه
ابزارآلات کارگاهی

صنایع آموزشی (شرکت سهامی‌خاص)درنظر دارد مقداری‌تجهیزات کارگاهی‌رااز طریق‌مناقصه خریداری نماید. لیست وسایل و مشخصات و شرایط مناقصه در صنایع‌آموزشی‌واقع درتهران خیابان کورش کبیرـ خیابان آذرشهر ـ خیابان دیلمان شماره۸ ـتلفن ۲۳۳٤٥۹ موجود است . متقاضیان‌مبلغ سیصد ریال به حساب شماره ۲۳٦۸ ـصنایع آموزشی نزد بانك‌ملی‌ایران‌شعبه سیدخندان واریز و رسید آنرا جهت دریافت لیست وسایل و مشخصات مربوط ارائه نمایند. مدت قبول پیشنهاد شرکت در مناقصه تاآخر وقت اداری ۹٫۹٫٥٤ میباشد . م‌الف ۱۷٥٤۳

صنایع آموزشی

آگهی دعوت مجمع عمومی فوق‌العاده
کارتن البرز
(شرکت سهامی عام)

مجمع عمومی فوق‌العاده کارتن البرز (شرکت سهامی عام) درساعت ٤ بعداز ظهر روزسه‌شنبه یازدهم آذرماه ۱۳٥٤ درمحل شرکت واقع در تهران خیابان سپهبد زاهدی ساختمان کاوه ـ شماره ۱۹ تشکیل میگردد . از صاحبان سهام دعوت میشود که در روز و ساعت مقرر در جلسه حضور بهم‌رسانند.

دستور جلسه بقرار زیر است :
۱ ـافزایش سرمایه شرکت و اصلاح ماده ٤ اساسنامه
۲ـ در صورت لزوم انتشار سهام ممتازه
۳ـ افزایش تعداد اعضای هیئت مدیره

کارتن البرز (شرکت سهامی عام)

دنیای ورزش با مطالب متنوع
روز های شنبه منتشر میشود

کرم خرما، روی میز آقای رئیس!

اشاره :

(باتوجه به اهمیت فوق‌العاده اجرای برنامه تغذیه رایگان در مدارس ، بدون تردید ، بازگو کردن نارسائی هایی که ،گهگاه در ضمن اجرای این برنامه،پیش می‌آید، ازلحاظ آگاهی مسئولان امر، بی‌سود وثمر نخواهد بود).

چابکسر - درروز نوزدهم آبانماه برابر با ششم ذیقعده در چابکسر همه جا صحبت از«کرم» وکرم خوردگی و کرم خوردن وکرم کشتن بود !

در این روز مرموز ، رئیس اداره آموزش و پرورش تازه داشت خودش را روی صندلی جابجا میکرد ، که ناگهان متوجه شد که یککرم‌از داخل یک خرما خودرا به طرف او میکشاند . آقای رئیس ، هراسان از جابلند شد و پس‌از کشتن کرم فورا سرجایش نشست .

★★★

دراین هنگام ارباب رجوعی‌که خرمای کرموا را روی میز رئیس گذاشته بود، گفت: «قربان باکرم کشی کار درست نمیشود ، من این خرما رابادوتا کرم درشت، بعنوان مدرک خدمت شما می - آوردم که متاسفانه یکی‌از کرمها که خطر را حس کرده بود ،در بین راه فرارکرد و کرم جسوری هم که‌فرار نکرده بود ، درراه ثبوت موجودیت خود بدست شما کشته شد».

آقای رئیس که تازه متوجه موضوع شده بود، ارباب‌رجوع را نزد مسئول تغذیه فرستاد و خود مشغول رسیدگی بکار های اداری‌اش شد .

★★★

بقرار اطلاع ارباب رجوعی‌که خرمای کرمو را به‌اداره آموزش وپرورش چابکسر برده استیکی از اولیاء دانش آموزان بوده و مسئول تغذیه این‌اداره هم ،ضمن تائید فاسد بودن‌خرماهای توزیع شده، اظهار داشته است که بهداشتی نبودن خرما هایی که برای مدارس این بخش فرستاده شده بود، سبب شد که یکروزاز توزیع تغذیه بین دانش آموزان، خودداری شود .

ضمنا علاوه بر مکاتبه‌یی که دراینمورد ، با اداره آموزش‌و پرورش رودسر بعمل آمده ضمن جلوگیری از توزیع خرما های مشکوک ، ناظرین تغذیه مدارس چابکسر صورت جلسه‌یی در این زمینه تنظیم کرده‌اند و موضوع تحت رسیدگی قرار گرفته است .

راننده عصبانی، «اتومبیل خرج تراش» خودرا آتش زد !

تهران‌نو - راننده تاکسی سرویس‌مدتی بود، که‌از دودکردن اتومبیلش ناراحت بود ونمی‌دانست که تکلیفش با این‌ماشین زبان نفهم چیست .

دوسه بار اتومبیل را به تعمیرگاه برد که عیبش را رفع کنند ، لکن هربار که‌پس از تعمیر ، اتومبیل را بکار می‌انداخت ، ماشین لجباز باز دود میکرد و این دود کردن هم از لحاظ مقررات راهنمائی و رانندگی اشکال است .

سرانجام راننده سر حساب شد که‌هر چه‌از این اتومبیل پول درمی‌آورد باید خرج خودش بکند ضمنا بابت این دود لعنتی جریمه هم میشود . بنابراین صلاح دید که ماشین را آتش بزند تا آنقدر دود کند که درمیان دود گمشود و همین کاررا هم کرد !درعکس ماشین «دودی» که بوسیله صاحبش آتش زده شد، دیده میشود ، راننده عصبانی‌نیزبادلخوری زیاد به‌اتومبیل نیمسوز خود نگاه میکند و انگار بازبان بی‌زبانی به‌او میگوید : حالا هرچقدردلت میخواهد دود کن !

درجلسه کمیته حمایت از مصرف کننده تبریز :

ساندویچ‌ها لاغرتر و ساندویچی‌ها چاق‌تر می‌شوند

تبریز - آخرین جلسه کمیته حمایت از مصرف کننده شهرستان تبریز در سالن‌انجمن شهرستان این شهر تشکیل شد واعضاء کمیته در مورد تغییر کیفیت و کمبود کالا هائی که نرخشان تعدیل‌شده ، سخن گفتند .

ابتدا ، آقای چرندابی‌عضو کمیته ، بحث تخم مرغ وعلل کمبود آنرا مطرح کرد وگفت: چه کسی گفته است‌که تخم‌مرغ های‌جوجه کشی های اطراف تبریز را کامیون، کامیون به تهران بفرستند و آنوقت خود اهالی تبریز ، برای خریدن‌چند عدد تخم‌مرغ شهر را زیر پا بگذارندو دست خالی‌برگردند؟

(به سئوال ایشان پاسخی داده نشد!)

آقای دانشور ، عضودیگر کمیته - گفت : در تبریز ۲۲۰۰۰ مغازه وجود دارد که بهر حال از بین اینهمه مغازه دار، هرروز چندین نفردانسته یا ندانسته !! دچار تخلف می‌شوند، ولی دردادگاه نظام صنفی فقط‌روزی‌هفت پرونده مورد رسیدگی قرار میگیرد و این خود فرصتی است مغتنم، برای متخلفین حرفه‌یی !

وی سپس به لاغر شدن روز افزون ساندویچ‌ها اشاره کردو گفت:در تبریز ساندویچ هارژیم لاغری گرفته‌اند و ساندویچ فروش‌ها رژیم‌چاقی! دلیلش هم اینستکه هرچه از سروته‌ساندویچ ها زده شود به منافع فروشندگانش اضافه میشود و پول زیاد آدم را چاق میکند !

نامبرده اضافه کرد : اگر کسی هم از خیر ساندویچ بگذردو بمغازه‌چلوکبابی‌برود، آنجاهم از کارخود پشیمان میشود، چون نرخ چلوکباب نیز در حیص‌وبیص تعدیل و تثبیت قیمت ها از ۶۵ ریال به ۸۵ ریال رسیده و آنقدر هم‌کم حجم شده که یک پرس آن‌هیچ کس را سیر نمی‌کند !

در این هنگام آقای‌بهنام یکی دیگراز اعضاء کمیته گفت : آقایان چرا خودرا خسته‌می‌کنید ؟ اینهمه که‌تابحال انتقاد کرده‌اید، چه کسی بحرفهایتان توجه کرده ؟خود من همدر مورد نرخ ویزیت پزشکان اعتراض دارم ولی اگر قرار باشد، که نظریات مامورد رسیدگی قرار نگیرد ،از انتقاد خشک و خالی چه نتیجه‌یی میگیریم ؟...

(دنباله این بحث به جلسه آینده موکول شد.)

تجدید آگهی مزایده

سازمان مسکن حدود ۱۶۰۰ قلم لوازم اسقاط از قبیل میزوصندلی - لوازم برقی-ماشین حساب وتحریر-داغی اتومبیل‌راازطریق مزایده بفروش میرساندداوطلبین شرکت‌درمزایده میتوانند تاساعت ده‌صبح روز۵۴/۱۱/۲۰ برای دریافت برگ شرایط ومشخصات باداره کل‌امور مالی سازمان واقع در خیابان کوشک کوچه مفخم مراجعه نمایند.

م‌الف ۱۷۴۶۹

اداره کل امورمالی سازمان مسکن

از نمایشگاه‌ماشین آلات اشکودا بازدید واز امکانات تحویل ما بهره‌مندشوید

دیزل ژنراتورهای اشکودا

سنگ‌شکنهای مخروطی

سنگ‌شکنهای فکی

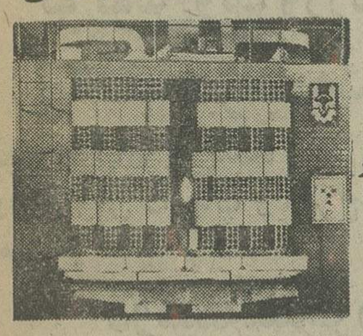

انواع کوره باطرحهای مختلف
تراک کوره‌های خیلی جدید
کوره‌های تونلی برای حرارت‌دادن
محصولات، آجرهائی بضخامت دیوار

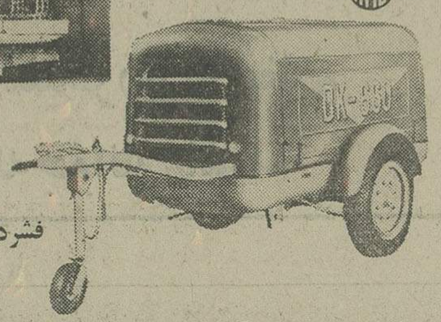

pragoinvest
کمپرسورهای هوای
فشرده برای معادن وراه‌سازی

انواع کارخانه آجروسیمان بظرفیتهای مختلف

لطفاً برای کسب اطلاعات بیشتر به

شرکت تجارتی ایران واشکودا

خیابان تخت جمشید شماره ۱۶۲ تلفن ۸۲۹۴۲۷-۸۲۵۳۶۰

انبار خیابان شوش شماره ۱۳ تلفن ۳۵۶۲۴۷

دانشکده خلبانی نیروی هوائی شاهنشاهی باحقوق ومزایای قابل توجه دانشجو میپذیرد

دانشکده افسری خلبانی نیروی هوائی شاهنشاهی از بین دیپلمه های ریاضی ، طبیعی و ادبی و دیپلم هنرستان در رشته های برق والکترونیک - صنایع فلزی - ماشین افزار - اتو مکانیک که حد اکثر سن آنها ۲۴ سال (برای کسانیکه خدمت زیر پرچم‌را انجام داده‌اند ۲۶ سال تمام) باشندودارای سلامت جسمانی کامل بوده و از عهده آزمایش استعداد مربوطه برآیند برای طی دوره دراین دانشکده که‌مدت آن حداقل ۲ سال است دانشجو میپذیرد

حقوق ومزایا:

دانشجویان در مدت تحصیل‌در ایران شبانه روزی بوده وهزینه آنان با نیروی‌هوائی‌است وماهیانه سال‌یکم پس از شروع پرواز ۱۷۹۵۰ ریال‌سال‌دوم ۱۸۹۵۰ ریال‌وسال سوم ۱۹۹۵۰ ریال دریافت‌خواهند داشت و درمدت تحصیل در خارج از کشورعلاوه بر مبالغ فوق از فوق العاده‌ماموریت‌خارج‌استفاده خواهند کرد .

دانشجویان پس ازطی دوره‌تحصیل بدرجه ستوان دومی خلبان مفتخرمی‌شوندواولین‌حقوق ومزایای آنان ۶۱۲۲۰ ریال و درصورتیکه درخارج‌ازمرکز خدمت‌نمایند ماهیانه ۷۸۴۴۰ ریال خواهند بود .

افسران از مزایائی نظیرطی‌دوره‌های تخصصی خارج از کشور،پاداش‌سالیانه پس‌انداز تامین آتیه که‌در مدت سی‌سال خدمت بالغ بر ۳۸۷۰۰۰۰ ریال میگردد. بهره‌مندمیگردند، خانه‌های سازمانی و درمان رایگان واستفاده از فروشگاه‌های ارتشی‌باتخفیف قابل ملاحظه نیزقسمتی از مزایای خدمتی آنان خواهد بود.

داوطلبان برای استفاده از موقعیت و ثبت‌نام همه‌روزبجزباستثنای پنجشنبه‌ها و تعطیلات رسمی بادر دست داشتن مدارک تحصیلی و فتوکپی ان وعین شناسنامه از ساعت ۷ صبح تا دو بعد از ظهر در تهران به فرماندهی آموزش‌های هوائی خیابان دماوند (تهران‌نو) ایستگاه فرودگاه ودر شهرستانها به پایگاه‌ها وایستگاه‌های هوائی یامراکز کاریابی وزارت کار وامور اجتماعی مراجعه نمایند

نیروی هوائی شاهنشاهی

موقعیت ممتاز برای جوانان دیپلمه در خدمت نیروی هوائی شاهنشاهی

آموزشگاه همافری نیروی هوائی شاهنشاهی از بین دیپلمه های ریاضی، طبیعی‌ودیپلم‌هنرستان(برق‌والکترونیک - صنایع فلزی - مکانیک ماشین‌های کشاورزی- ماشین‌افزار- اتومکانیک- تهویه وتبرید). که حداکثر سن‌آنها ۲۴ سال(برای کسانیکه‌خدمت‌زیرپرچم‌انجام داده‌اند ۲۵ سال‌تمام) باشندودارای‌سلامت جسمانی کامل بوده و از عهده آزمایش استعداد مربوطه برآیند برای دوره‌دو ساله این آموزشگاه هنرجو میپذیرد.

حقوق ومزایا:

هنرجویان در مدت تحصیل‌در ایران شبانه روزی بوده و هزینه آنان بعهده نیروی‌هوائی میباشد و ماهیانه در سال یکم ۱۰۵۰۰ ریال ودرسال‌دوم ۱۱۷۵۰ ریال‌دریافت خواهند کرد . هنرجویان پس از طی دوره تحصیل به درجه همافر سومی مفتخر واولین حقوق ومزایای آنان ۳۸۰۳۰ ریال وپس ازسه‌ماه ۴۰۵۳۰ ریال و درصورتیکه درخارج ازمرکزخدمت‌نمایندحقوق آنان تا مبلغ ۵۴۸۱۰ ریال خواهد رسید ضمنا بنابه‌مقتضیات خدمتی‌ازمزایای ادامه یاتکمیل تحصیلات‌فنی،همچنین طی دوره های دانشگاهی (اعم از خارج یاداخل کشور) نیز بهره مند خواهند بود .

پاداش سالیانه ، پس‌انداز تامین‌آتیه که در مدت سی سال خدمت بالغ بر ۲۷۶۰۰۰۰ ریال میگردد ، استفاده ازخانه های سازمانی و درمان رایگان ، خرید از فروشگاه های ارتشی باتخفیف قابل ملاحظه نیز قسمتی‌ازمزایای‌خدمتی آنان میباشد .

داوطلبان برای استفاده از موقعیت وثبت‌نام همه روزه باستثنای پنجشنبه‌ها و تعطیلات رسمی بادردست داشتن مدارک‌تحصیلی و فتوکپی آنها و عین شناسنامه از ساعت ۷ صبح تا دو بعد از ظهر در تهران‌بفرماندهی آموزشهای هوائی خیابان‌دماوند (تهران‌نو) ایستگاه فرودگاه ودر شهرستانهابپایگاهها وایستگاههای هوائی یامراکزکاریابی وزارت کار وامور اجتماعی مراجعه نمایند .

م‌الف ۱۴۲۴۹

نیروی هوائی شاهنشاهی

پذیرش داوطلب دیپلمه برای شغل افسری ناوبری

آموزشگاه افسری ناوبری نیروی هوائی شاهنشاهی‌از دیپلمه های ریاضی ، طبیعی‌ودیپلم هنرستان (در رشته های برق و الکترونیک - اتومکانیک - صنایع‌فلزی - ماشین افزار) که حداکثر سن آنها ۲۴ سال (برای کسانی که خدمت زیرپرچم را انجام داده‌اند ۲۵ سال تمام) باشند و دارای سلامت جسمانی کامل بوده‌و ازعهده آزمایش‌استعداد مربوطه برآیند. برای‌دوره ۱۸ ماهه این آموزشگاه دانشجو می‌پذیرد .

حقوق ومزایا:

دانشجویان در مدت تحصیل‌در ایران شبانه روزی بوده و هزینه آنان بعهده نیروی‌هوائی می باشد و ماهیانه پس از پرواز ۱۶۹۵۰ ریال‌دریافت خواهند کرد ، دانشجویان پس از طی‌دوره‌تحصیل بدرجه ستوان‌سومی مفتخر و اولین حقوق آنان ۳۵۰۳۰ ریال و در صورتی که در خارج از مرکز خدمت‌نمایند مبلغ ۴۹۳۱۰ ریال خواهد بود .

افسران از مزایائی نظیرطی‌دوره‌های تخصصی خارج از کشور،پاداش‌سالیانه پس‌انداز تامین آتیه که‌در مدت سی‌سال خدمت بالغ بر ۳۶۲۰۰۰۰ ریال میگردد، بهره مند میگردند خانه‌های سازمانی و درمان رایگان واستفاده از فروشگاه‌های ارتشی‌باتخفیف قابل ملاحظه نیزقسمتی از مزایای خدمتی آنان خواهد بود.

داوطلبان برای استفاده از موقعیت و ثبت‌نام همه‌روزبجزباستثنای پنجشنبه‌ها و تعطیلات رسمی با دردست داشتن مدارک تحصیلی و فتوکپی ان‌وعین شناسنامه از ساعت ۷ صبح تا دو بعد از ظهر در تهران به فرماندهی آموزش‌های هوائی خیابان دماوند (تهران‌نو) ایستگاه فرودگاه ودر شهرستانها به پایگاه‌ها وایستگاه‌های هوائی یامراکز کاریابی وزارت کار وامور اجتماعی مراجعه نمایند .

م‌الف ۶۶۰۹

نیروی هوائی شاهنشاهی

پذیرش دانشجو در آموزشگاه افسری رادار نیروی هوائی شاهنشاهی

۱ـ آموزشگاه افسری نیروی هوائی شاهنشاهی ، ازبین دیپلمه های ریاضی، طبیعی‌ودیپلم‌هنرستان(برق‌ـالکترونیک) که حداکثر سن آنها ۲۴ سال وبرای کسانیکه خدمت زیر پرچم‌را انجام داده‌اند ۲۵ سال تمام باشد و دارای سلامت جسمانی کامل بوده و ازعهده آزمایش استعداد مربوط برآیند برای دوره ۱۸ ماهه این آموزشگاه‌دانشجو میپذیرد .

۲ـ حقوق ومزایا :

دانشجویان در مدت تحصیل شبانه روزی بوده و هزینه آنان بعهده نیروی هوائی میباشد و ماهیانه‌مبلغ ۹۲۵۰ ریال دریافت خواهند کرد. دانشجویان پس از طی دوره تحصیل به درجه ستوان سومی مفتخر واولین حقوق آنان ۲۴۰۳۰ ریال و در صورتیکه در خارج از مرکز خدمت نمایند ۳۸۳۱۰ ریال خواهد بود.

۳ـ افسران از مزایای دیگری نظیر طی دوره و ماموریتهای خارج از کشور ، پاداش سالیانه،پس‌انداز تامین آتیه که‌درمدت سی‌سال‌خدمت بالغ بر۳۶۲۰۰۰۰ ریال میگردد بهره‌مند میگردند . خانه های سازمانی، درمان رایگان و استفاده‌از فروشگاه های ارتشی با تخفیف قابل ملاحظه نیز قسمتی از مزایای خدمتی‌آنان خواهد بود.

۴ـ داوطلبان برای استفاده از موقعیت و ثبت نام همه روزه باستثنای پنجشنبه ها و تعطیلات رسمی با در دست داشتن مدارك تحصیلی و فتوکپی آن وعین شناسنامه از ساعت ۷ صبح تادو بعداز ظهر در تهران بفرماندهی آموزشهای هوائی خیابان دماوند(تهران‌نو) ایستگاه فرودگاه و در شهرستانها به‌پایگاه‌ها،ایستگاه های نیروی هوائی و یا مراکز کاریابی وزارت کار و امور اجتماعی مراجعه نمایند.

م‌الف ۱۶۸۰۳

نیروی هوائی شاهنشاهی

آگهی دعوت مجمع عمومی فوق‌العاده

از کلیه صاحبان سهام شرکت سهامی خاص ریسندگی و بافندگی تبد برای بار دوم دعوت میشود که بارعایت مقررات اساسنامه‌روز شنبه ۸ آذرماه ۱۳۵۴ ساعت ۱۱ صبح در محل دفتر شرکت واقع درخیابان‌سپهبدزاهدی‌شماره ۱۴حضور بهمرسانند .

دستور جلسه:

تبدیل شرکت از خاص به‌عام

هیئت مدیره

آ ـ ۳۶۵۷۱

آگهی تجدید مناقصه

اداره بندرو کشتیرانی بندر نوشهر عملیات تخلیه و بارگیری کالاهای وارداتی وصادراتی خودراکه بصورت ۲۴ ساعته انجام خواهدشد طبق مفاد شرایط مناقصه‌و قرارداد مربوطه بمدت یکسال مناقصه میگذارد داوطلبان شرکت در مناقصه میتوانند اوراق شرایط و مشخصات شرکت درمناقصه ونمونه قرارداد و جدول تعرفه را ازدفتر اداره بندرو کشتیرانی نوشهر دریافت وپیشنهادات خودرا تاساعت ۹صبح روزیکشنبه ۱۶ آذربدفتر این‌اداره تسلیم‌ورسید دریافت نمایند.

پیشنهاد های واصله درساعت۱۰ صبح همانروز درحضور شرکت‌کنندگان بازوقرائت خواهدشد.

اداره بندر و کشتیرانی بندر نوشهر

شرکت ملی نفت ایران

شرکت ملی نفت ایران پخش وفروش محلی

آگهی قابل توجه مصرف کنندگان نفت گاز دستگاههای حرارتی تهران

باطلاع کلیه دارندگان‌دستگاه‌های حرارتی (شوفاژ) می رساند که تلفن های شماره ۷۵۳۲۱۷ و۷۶۵۹۱۲ درکلیه ایام هفته از ساعت ۸ صبح الی ۸بعداز ظهر آماده پاسخگوئی بمراتب تلفنی مصرف کنندگان در موردهرگونه‌اشکال احتمالی موجوددر زمینه«نفتگازحرارتی» می باشد . از کلیه مصرف کنندگان درخواست میشود در صورت مواجه بودن با هرگونه مشکلی مراتب را به وسیله تلفن های مورد اشاره‌بمسئولان مربوط اطلاع فرمایند تا نسبت برفع‌آن اقدام‌لازم بعمل آید .

م‌الف ۱۶۸۰۲

انجمن دوستیرکان بانوان

کلاس گل آرائی

زیرنظر معلم متخصص و آزموده

برای ثبت نام در این کلاس‌هر روز صبح و عصر به‌دبیر خانه‌انجمن‌ـبهارشمالی شماره ۲۵۶ و تلفن های « ۸۲۳۷۳۸ ـ ۸۲۴۸۳۱ » مراجعه فرمائید .

دنیای ورزش روزهای شنبه منتشر میشود

آگهی تجدید مناقصه شماره ۷۴

(خرید وسائل ورزشی)

نیروی هوائی شاهنشاهی تعدادی وسایل ورزشی مورد نیاز خود را از طریق‌مناقصه خریداری مینماید داوطلبان شرکت درمناقصه میتوانند پس ازپرداخت مبلغ ۲۰۰۰ ریال بحساب ۱۲۰۱ دارائی نیروی هوائی دربانک مرکزی ایران به‌ستاد فرماندهی نیروی‌هوائی (خیابان‌فرح آباد ژاله)مراجعه، وبا ارائه‌فیش‌بانکی برگ‌شرایط دریافت وپیشنهادات خود را برطبق مفاد مندرج دربرگ شرایط تنظیم‌نموده وتاساعت ۱۳ روزسه‌شنبه ۵۴٫۹٫۱۱ بدفتر دبیرخانه ستاد فرماندهی نیروی هوائی تسلیم نمایند.

م‌الف ۱۶۸۲۷

نیروی هوائی شاهنشاهی

۱ـ۲ آ ـ ۳۶۳۰۵

گوگوش وبهروز رسماً ازدواج کردند اماهمه‌خبرها دوشنبه‌درجوانان است

مجله جوانان که یکماه و نیم‌پیش ماجرای ازدواج بهروز و گوگوش را چاپ و مطرح کرد حالا تمام پرده‌ها را بالا میزند

دوشنبه‌منتظر رپرتاژ عظیم مجله‌جوانان باشید

نیروی دریائی شاهنشاهی

آگهی استخدام

جهت کادرافسری خلبانی هلیکوپتر نیروی دریائی شاهنشاهی «اعزام بخارج»

نیروی دریائی شاهنشاهی جهت تکمیل کادرافسری خلبانی هلیکوپتر تعدادی داوطلب از طریق معاینات پزشکی و مصاحبه جهت اعزام‌بکشور آمریکا استخدام مینماید، داوطلبین واجد شرایط میتوانند همه‌روزه باستثناءروزهای پنجشنبه و ایام تعطیل با دردست داشتن مدارک مشروحه زیر از ساعت ۸ الی۱۳ بمعاونت پرسنلی نیروی‌دریائی شاهنشاهی واقع در خیابان سپهبدزاهدی جنب مسجد الرحمن مراجعه نمایند.

الف : شرایط

۱ـ دارابودن دیپلم کامل متوسطه دریکی از رشته‌های ریاضی یا طبیعی .
۲ـ داشتن حداقل سن ۱۷سال وحداکثر ۲۴سال (برای کسانیکه خدمت زیرپرچم را انجام داده‌اند ۲۵ سال)
۳ـ نداشتن پیشینه بد
۴ـ نداشتن همسر و افراد تحت تکفل
۵ـ متدین بیکی‌از ادیان (اسلام.مسیحی. کلیمی. زرتشتی)

ب : مدارک مورد نیاز

۱ـ فتوکپی دیپلم یا گواهینامه ششم‌متوسطه یکبرگ .
۲ـ فتوکپی یا رونوشت شناسنامه ۲ برگ .
۳ـ ۲قطعه عکس ۴×۶

نیروی دریائی شاهنشاهی

آگهی استخدام جهت کادرافسری نیروی دریائی شاهنشاهی

نیروی دریائی شاهنشاهی جهت‌کادر افسری دررشته های تخصصی دریائی ناوبری و مهندسی . تدارکات‌دریائی تعدادی داوطلب‌از طریق‌مصاحبه ومعاینات پزشکی استخدام می نمایدداوطلبین پس از فراگرفتن زبان در مرکز آموزش زبان نیروی دریائی‌شاهنشاهی جهت طی دوره‌مربوطه‌بیکی ازکشور های آمریکا انگلستان‌وایتالیاویا فرانسه اعزام می گردندداانشجویان در مدت اقامت در ایران ازحقوق‌ماهیانه۱۰۵۰۰ ریال و در خارج ازکشورعلاوه بر مبلغ فوق‌از فوق‌العاده روزانه به ارزخارجی‌استفاده خواهندنمودداانشجویان پس‌ازگذراندن دوره و موفقیت درسال‌سوم تحصیلی دانشگاه بدرجه‌ناوبان دومی مفتخر میگردند .

شرایط :

۱ـ حداقل سن ۱۷ سال‌وحداکثر ۲۴ (برای کسانی که خدمت زیر پرچم را انجام داده‌اند حداکثر ۲۵سال) .
۲ـ داشتن دیپلم کامل متوسطه (در رشته ریاضی با حداقل معدل کتبی ۱۲ ببالاو دیپلم طبیعی باحداقل معدل کتبی ۱۲ ببالا) .
۳ـ متدین‌بیکی‌ازادیان (مسلمان. مسیحی . کلیمی . زرتشتی) .
۴ـ داشتن صحت مزاج بتائید بهداری نیروی دریائی شاهنشاهی (حداقل‌قدبایستی۱۶۵سانتی‌متر باشد.)

مدارك مورد نیاز :

۱ـ اصل دیپلم یا کارنامه قبولی ششم متوسطه (ریاضی . طبیعی) که معدل کتبی در آن قید شده باشد .
۲ـ اصل شناسنامه و دو برك‌فتوکپی آن .
۳ـ چهار قطعه عکس ۴×۶

داوطلبین جهت ثبت نام‌می‌توانند همه‌روزه باستثناء روز های پنجشنبه‌و ایام تعطیل از ساعت ۸ صبح الی ۱۵ با در دست داشتن مدارك فوق بمعاونت پرسنلی نیروی‌دریائی شاهنشاهی‌واقع درخیابان سپهبد زاهدی جنب مسجد الرحمن مراجعه نمایند .

نیروی دریائی شاهنشاهی

آگهی استخدام

سازمان تامین‌خدمات‌درمانی گروهی از لیسانسیه های رشته های مختلف وهمچنین تعدادی ازدیپلمه‌های‌ریاضی و طبیعی را برای خدمت درمراکز پزشکی تهران و مراکز استانها با انجام آزمایش کتبی بشرح زیر استخدام مینماید :

۱ـ تابعیت دولت شاهنشاهی ایران
۲ـ حداکثر سن برای لیسانسیه‌ها ۳۰ سال و برای دیپلمه‌ها ۲۵ سال .
۳ـ دارا بودن برك پایان خدمت وظیفه عمومی یا معافیت دایم غیر پزشکی برای‌آقایان وبرك پایان خدمت . خدمات اجتماعی زنان‌برای‌خانمها .
۴ـ نداشتن پیشینه کیفری
۵ـ عدم تعهد خدمت در سازمانهای دولتی .

از داوطلبان واجد شرایط‌خواهشمند است تا ده روز پس از انتشار این آگهی باهمراه داشتن عین‌شناسنامه عکس دار و ۲ قطعه عکس ۴×۶ به‌دفتر آموزش‌سازمان تامین خدمات درمانی واقع‌در مرکز اورژانس تهران ـ خیابان شاه ـ جنب سینما نیاگارا مراجعه نمایند .

تاریخ انجام آزمایش متعاقبا درروزنامه‌های کثیرالانتشار باستحضار خواهد رسید .

م‌الف ۱۷۳۱۷

سازمان تامین خدمات درمانی

شرکت ملی نفت ایران

چهاردهمین کنگره پزشکی خلیج فارس

چهاردهمین کنگره پزشکی خلیج‌فارس از تاریخ دوشنبه‌سوم‌تاپنجشنبه ششم آذرماه سال جاری در باشگاه‌گلستان شرکت ملی نفت آبادان‌برگزار میگردد .

جلسات کنگره پزشکی خلیج فارس‌از سال ۱۹۵۶ بطور مرتب در کشور های مختلف مجاور خلیج فارس‌تشکیل‌میشد .ولی از سال ۱۹۶۳ منحصرا هر دو سال یکبار جلسات کنگره تحت‌سرپرستی شرکت ملی نفت ایران در ایران برگزار میگردد .

شرکت کنندگان در این کنگره ازشخصیت های عالیمقام و ممتاز پزشکی که شهرت جهانی‌دارند واز اتباع‌کشورهای ایران و ممالك تولید کننده نفت مجاور خلیج فارس،امریکاواروپای‌غربی میباشند .

کنگره در جلسات چهار روزه خودمسائل مختلف طبی و بهداشتی مبتلابه منطقه‌ای را مورد مطالعه و بررسی قرارداده و بر مبنای تجربیات شرکت ـ کنندگان و تبادل نظر آنان اقداماتی راکه در جهت سلامت مردم این منطقه دنبال میگردد ارزیابی مینماید.

م‌الف ۱۶۹۴۲ ۱ـ۲

نیروی دریائی شاهنشاهی

آگهی استخدام «اعزام به‌خارج»

نیروی دریائی شاهنشاهی برای تکمیل‌کادر درجه داری خود تعدادی داوطلب بامدرك قبولی سوم‌متوسطه یا«پایان دوره راهنمائی» استخدام و پس ازموفقیت درآزمایشات جهت طی‌دوره بخارج‌ازکشور اعزام مینماید .

داوطلبینی که سن آنها بین ۱۵ تا ۲۰ سال تمام می باشد می توانند همه روزه با در دست داشتن آخرین مدرك تحصیلی واصل شناسنامه و یك قطعه عکس۴×۳ بمعاونت پرسنلی نیروی دریائی شاهنشاهی واقع در طهران خیابان سپهبدزاهدی‌بالاترازبیمارستان اپادانا (مدیریت استخدام) و یابه‌پایگاه ها و نمایندگی های نیروی دریائی شاهنشاهی در شهرستان های بندر پهلوی .خرمشهر .بندرعباس.بوشهر. کرمانشاه . رضائیه . اصفهان .مشهد. یزد .زاهدان‌کاشان .شیراز . کرمان مراجعه نمایند .

م الف ۱۱۳۴۱

هواپیمائی ملی ایران

قابل توجه صادرکنندگان ووارد کنندگان کالا به‌ایتالیا

هواپیمائی ملی ایران بادائر نمودن سرویس حمل بار

به ایتالیا و بالعکس امکانات وتسهیلات لازم را برای حمل کالاهای بازرگانان و موسسات مختلف به این کشور فراهم آورده است . علاقمندان و موسسات و بازرگانانی که مایل هستند از این تسهیلات و چگونگی حمل کالا های‌خود که بطور روزانه به ایتالیا صورت‌میگیرد آگاهی یابند می توانند در تهران باتلفن های ۹۱۱۵۹۳ و ۹۱۱۵۶۹ تماس‌حاصل نمایند .

تلفن قسمت بار شعبه «هما» در رم نیز به شماره ۷۳۵۹۱۶ ـ ۷۳۵۲۳۴ آماده پاسخگوئی به مراجعان است .

داستان هفته

طوطی زنده

از: پی‌یر کورتاد
ترجمه: دکتر منصور مصلحی

توصیه یکی از دوستان که با نظر های من درباره زندگی موافق نبود و درعین حال به برداشت های خودش هم مشکوک شده بود ، مرا وارد دفتر مدیر شرکت کشتی نوح کرده بود .

این شرکت که متخصص ساختن پناهگاه های ضد انفجارها و پرتو های اتمی بود ، بعد از گذراندن یک دوران بی‌تحرک ـ درست نمیدانم در برانکس یا بروکلین آمریکا ـ در ساختمان شماره ۴۲ کوچه شرق ـ در پاریس ـ مستقر شده بود .

« گرین ساید » مدیر عامل شرکت با دست های گشاده به پیشبازم آمد .

باید بگویم که در طول زندگیم کمتر آدمی دیده‌ام که چهره و رفتارش این چنین با نقشی که می‌بایستی بازی کند وبا آنچه من از زندگیش می‌دانستم هماهنگ و منطبق باشد .

قیافه‌اش چنان بود که در همان نظر اول در بدبین‌ترین و مرددترین مشتریها ایجاد اعتماد می‌کرد . به قول نویسنده « رساله جامعه‌شناسی فروش » این اعتماد ریشه های غیرقابل کندنش‌را در عمیق ترین قسمت های شعور ناخودآگاه مشتری فرو می‌برد . »

ما در ماه دسامبر همدیگر را دیدیم چهره برنزه « گرین‌ساید » که نشانه اقامتش دربرمودا یا فلوریدا بود ، لبخندش که می‌توانست‌موضوع آگهی یک نوع خمیردندان باشد ، عینک دوره طلای ظریفش که بیشتر یک روشنفکررا بخاطر می‌آورد تا یک تاجر را ، نگاه آبی و آرامش که نشانی از شوخ طبعی داشت ، موهای سپیدش و لباس بسیار خوش دوختش با نامه هایی‌که می‌نوشت هماهنگی کامل داشت . « گرین‌ساید » این نامه‌ها را برای مشتریهای ویژه من نوشت . یعنی آنها که میبایستی با شرکت رابطه نزدیکی داشته باشند رابطه‌ای که برقراریش با وسائل معمولی ممکن نبود .

« امضای من برپای قرارداد ساختمان پناهگاه ضد اتمی شما که توسط شرکت کشتی نوح ساخته میشود به معنای امنیت مطلق و اعتماد به آینده خودتان و کسانی استکه برای شما عزیز هستند . قراردادی که شما را به ما پیوند می‌دهد بی‌اطمینانی های تاریخ را از بین می‌برد . شما در شمار بهترین مردم هستید و شایستگی آن را دارید که از بلیه اتمی جان سالم‌بدربرید ـ دیوید، اچ، گرینساید.

این خوشبینی با شغلی که «گرین‌ساید» تا همین او خرداشت، تضاد آشکاری نشان میداد . بهمین جهت به محض اینکه نشستم ، اورا درین زمینه مورد حمله قرار دادم ، چون عقیده دارم در هرمصاحبه‌ای باید بلافاصله به مسئله‌اساسی پرداخت .

ـ تا آنجا که من میدانم شغل قبلی شما که ریاست بریک شرکت بزرگ‌انجام مراسم تدفین بود نمی‌توانست شما را آماده ....

با حرکتی حرف مرا قطع کرد که نشان میداد پرسش من نه تنها غافلگیرش نکرده ، بلکه از پیش برای جوابگوئی به آن و توضیح فلسفه زندگیش و بیان رضایتی که از شغل جدیدش داشت ، آماده بوده است :

ـ خوب میدانم که چه میخواهیدبگوئید شما ازین تعجب هستید که رئیس فعلی شرکت « کشتی نوح » ، پیش ازین مدیر شرکت های « مقبره خصوصی » و «تپه بهشت » بوده است ؟

ابروهایش را بالا برده بود و سرش را تکان میداد من می‌دانستم که «گرین‌ساید» قبل از اینکه به ساختن پناهگاه های ضد اتمی خانوادگی و شخص بپردازد تا بقول خودش برگزیدگان را نجات دهد ، بخت خود را دریکی از جالبترین و جذاب ترین‌صنایع آمریکا گذرانیده بود ، حتی به عقیده جامعه شناسان آمریکائی کمتر کشوری چون آنجا ، مرگ هراسی چنین تند و همه‌گیر ایجاد میکند .

دلیلش اینستکه مرگ به چندین اصل از اصولی که جامعه آمریکا برآن شده استبطرزی برگشت ناپذیر مهر ابطال میزند .

مرگ تو هم موفقیت شخصی را از بین میبرد و کابوس شبانه‌ایست برای تاجر پیری‌که‌بیهودگی کوشش‌هایش را و بی‌معنا بودن خوشبینی‌اش را آشکار میکند وبه او نشان می‌دهد که نمی‌تواندتقدیری‌سوای فلان بارانداز یا بهمان سیاهپوست داشته باشد .

مرگ در گوش میلیونر محتضر نجوا میکند ، چه فایده داشت ؟ کفن که جیب ندارد داس مرگ بدون توجه به تشخص اجتماعی که بهای چنین گزافی دارد واین چنین حسودانه حفظ میشود ، فرود می‌آید ...

بهمین جهت هرسال میلیونها دلار بدین امید دیوانه‌وار خرج میشود که‌مرگ‌تحمل پذیرتر شود . جسد را بفاصله کوتاهی بوسیله آمبولانس از منزل خارج می‌کنندو بستگان و دوستان متوفا دیگر اورا نمی‌بینند . تا زمانیکه جسد پودر زده و مومیائی شده‌اش ـ مطابق‌پولی که‌پرداخت میشود ـ در صحن کلیسا نهاده شود و درین حال « آن مرحوم » صورت ظاهری کمابیش اطمینان بخش دارد .

مهمتر اینکه می‌کوشند با مقبره های خانوادگی موفقیت اجتماعی متوفا را جاودانه سازند و این نظریه‌ایست که گرین‌ساید بهنگام انتقال به حرفه قبلیش عنوان کرده بود : « شما با هربیسر و پائی زندگی نکرده‌اید ، پس اجازه ندهید به‌هنگام خواب ابدی در کنار هربیسر و پائی باشید . تهیه یک « مقبره خصوصی» آرامش جلودانی در یک محیط مناسب است .

تامین آرامش روح هم مسئله‌ای بود که « گرین‌ساید » نمی‌توانست به آن بپردازد « گرین‌ساید » با صدائی شیرین ، محکم و قانع کننده ادامه داد :

ـ ... نمی‌توانم انکار کنم‌که درنخستین نگاه درین تغییر حرفه جنبه ناخوشایندی وجود دارد ... از نقطه نظر تجارتی این تغییر میتواند بیدلیل بنظر آید ...

بعد دستهایش را گوئی میخواهد دعا کند روی هم نهاد و چشمان آبی رنگش را که برق فرح‌انگیزی داشت به من متوجه کرد :

ـ ولی از طرف دیگر ، اگر دقت کنید ، وجه تشابه های فراوانی می‌بینید ... از نظر تکنیکی « مقبره خصوصی » وپناهگاه ضد اتمی مسائل مشابهی بوجود می‌آورند مقصودم دستگاه انجماد یا کوره‌ضدعفونی کردن است ... درین‌نظر، من آدم‌کارآمدی هستم ... بعد لحن جدی‌تری به صدایش داد ، لحن یک مسئول و مدیر :

ـ ولی این طبیعتا دلیل از دست دادن یک شغل پردرآمد نبوده است ... شغلی پرآرامش ... چون تقاضا در آن شغل فقط در روز جزا پایان میگیرد ... نه دلیل اصلی اینستکه ... بلند شده بود ، کف هردو دستش را روی میز نهاده بود و بهینهایت می‌نگریست :

ـ دلیل اصلی این بود که فهمیدم‌میتوانم برای کشور کاری انجام دهم .. ندای درون من با پیام رئیس سوریمان که اقدام مرا تایید میکند هماهنگی داشت .

بعد بطرف من برگشت و حالت صمیمیتی بخود گرفت که نشانه انصرافش ازجمله‌پردازی بود :

ـ این ندای درون به من چه میگفت ؟ میگفت : « دوست من زمان آن رسیده‌است که از تجربه‌تان در زمینه تازه‌ای استفاده کنید . این بار مسئله این نیست که محیط مناسبی برای استراحت‌جاودانی برگزیدگان فراهم کنید . باید آنها را درین دنیا نجات دهید . از همین حالا ... » در حالیکه احساس سرگشتگی میکردم گفتم :

ـ چه ماموریت پرارزشی ...

رئیس شرکت « کشتی نوح » در آن را در نگاه و دستهایش را به سوی سقف بلند کرد :

ـ ماموریت ؟ بلی میتوانید آنرا چنین بنامید.. در حالی که وقوع یک فاجعه اتمی قطعی است من امکان زنده ماندن را در اختیار برگزیدگان و تنها برگزیدگان این ملت می‌گذارم ... ناگهان

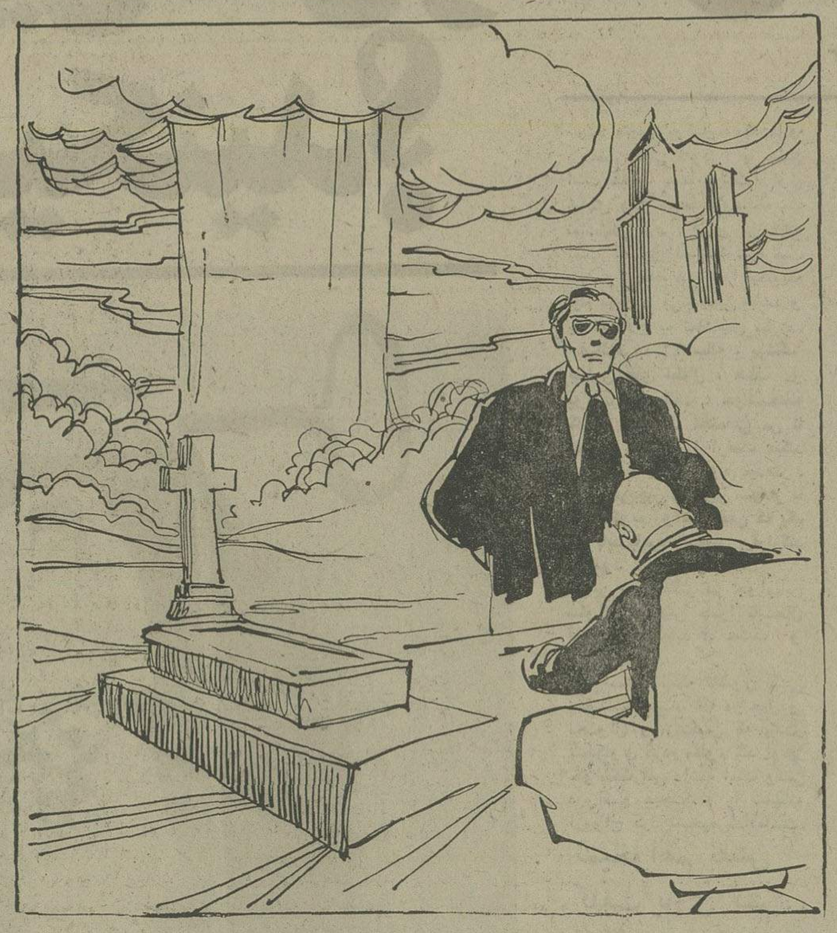

« گرین ساید » مشت برمیز کوبید وبا صدائی خشماگین گفت :

ـ فقط به برگزیدگان ... مسئله ساختن پناهگاه های جمعی برای‌مامطرح نیست . هرکسی میداند که نمی‌توان همه را نجات داد ... پس چه باید کرد ؟ باید انتخاب کرد ؟ اینطورنیست؟

ـ قطعا .

ـ حتما ... درباره پناهگاه های فردی ارزان قیمت هم بگذارید که فقط بخندم من این را فقط حقه بازی مینامم مثل این‌میماند که بهنگام حمله‌اتمی در وان حمام‌بخوابیم و بوسیله یک نی نفس بکشیم . نه ، آقای عزیز تنها پناهگاهی که ارزش این نام را دارد « پناهگاه برای برگزیدگان » استکه می‌توانند هزینه‌اش را بپردازند ... این همان کشتی نوح است . چون فراموش نکنید که نوح قصد نداشت هرکس و هرچیزی را از چنگ سیل و توفان‌نجات دهد . کشتی نوح یک باشگاه خصوصی است ... بلی یانه ؟ ـ قطعا ! ولی اجازه بدهید سئوالی مطرح کنم چون شما جنبه اقتصادی مسئله را مطرح کردید ... آیا فکر موقعی را کرده‌اید که برخی از شخصیت های وابسته به گروه برگزیدگان نتوانند هزینه ... در شرکت ما پیشرفت وسیله سنجش است ... موقعیتی که شما به آن اشاره کردید خیلی نادر است. دانشمندان ، شاید و این وظیفه شرکت یا بنیادی است که آنها را در استخدام دارد یا حکومت و این طبیعی است . ما وارد این جزئیات نمی‌شویم این بهیچوجه اصول را تغییر نمی‌دهد اگر دانشگاهی بخواهد برای یک یا دو ریاضیدان‌پناهگاه تهیه کند کاتالگ ما را دراختیار دارد...

ـ عالی است ، اما در عمل؟

«گرین‌ساید» روی صندلیش نشست چهره‌اش دوباره درخشان شد و همان خوشبینی قانع کننده اول مصاحبه از آن ساطع شد :

ـ در عمل ، ما پناهگاه شخصی را در نزدیکی منزل نمی‌سازیم دلیلش هم روشن است چون نمی‌توان پناهگاه شخصی را در برابرهجوم همسایگان حفظ کرد برگزیدگان را باید یکجا جمع کرد تا بتوان نجاتشان داد . ما قصد داریم یک محله پناهگاه های شخصی در کوه های الگانین در شرق و یکی در کوههای «روئز» در غرب بسازیم . فکرش را بکنید پناهگاه های لوکس در دل کوه‌ها و بدور از توده مردم که نابود میشوند برگزیدگان را در خود جای می‌دهند ... طبیعتامافزوگاه‌ها ، جت‌ها وهلیکوپتر های ویژه‌مان را داریم که بیست و چهار ساعته آماده هستند .

طبیعی است که تصمیم به انتقال مشتری‌ها را نباید دست کم گرفت مشتری های ما در اصل کسانی هستند که نباید بیجهت مزاحمشان شد... ما به آنها اطمینان می‌دهیم که بموقع باخبرشان خواهیم کرد ...

کمی بطرف من خم شد :

ـ این یک راز است : ما با کاخ سفید ارتباط داریم یعنی اینکه مشتری‌ها قبل از همه مردم از خطر آگاه می‌شوند . طبیعتا این‌آگاهی را فقط به عده معدودی میتوان داد . اگر دو ساعت وقت داشته باشیم میتوانیم یک خانواده پنج نفری را از « سانترال پارک‌وست » به کوه های آرارات برسانیم .

ـ آرارات ؟

ـ این نام منطقه پناهگاه‌ها در کوه های « الگانین » است .

ـ آخرین سئوال .

باز لبخند خوشبینانه روی چهره‌اش‌نقش بست .

ـ خواهش می‌کنم ...

ـ در این طرح تجارتی فقط برگزیدگان جامعه نجات پیدا می‌کنند ؟

ـ عملا بلی .

ـ درین صورت در پایان دوران خطر چگونه خواهد بود ؟

ـ بعد از سه ماه مقصودم اینست که در پناهگاه های ما میتوان سه ماه مداوم زندگی کرد ...

ـ بعد از سه ماه مشتری‌ها صحیح و سالم از پناهگاه بیرون می‌آیند و کشورشان را در وضعیتی می‌بینند که می‌دانیم ... خوب آنوقت ؟ مقصوم اینستکه آنوقت چه اتفاقی میفتد ؟

ـ مقصودتان چیست ؟

ـ مقصودم اینستکه چه برسر کشوری‌می‌آید که از یک مشت برگزیده تشکیل شده است؟ مثل ماجرای روبینسن کروزوئه ... بنظر نمی‌آید که مشتری های شما بتوانند شبکلاه درست کنند یا خوک و گاو پرورش بدهند . در واقع برسر برگزیدگان با مردن توده های مردم چه می‌آید ؟ رئیس بدون یک کلمه حرف بلند شد یک سیگار برگ به من داد و یکی برای خودش روشن‌کرد و در حالیکه من سیگارم را برای یک موقعیت بهتر کنار می‌گذاشتم توده‌ای دود به‌سوی سقف فرستاد :

ـ آقای عزیز شما خودتان از فرضیه تجارتی صحبت کردید لغت تجارتی «درست است جنبه سیاسی قضیه به ما مربوط نیست ...این‌درست‌همان‌حرفلوئی پانزدهم یا شانزدهم است که بعد از من هرچه می‌خواهد بشود . »

بعد شروع کرد بخندیدن و دودسیگار برگ ، اشک از چشم‌هایش سرازیر کرد. فکرش را بکنید : یک فرماندار متشخص مثل روبینسن کروزوئه یک طوطی روی شانه‌اش میگذارد ... موقعی که مرا بدرقه میکرد بازهم می‌خندید . با بیخیالی دستم را فشرد وهنگامیکه در رامی‌بست‌صدایش را شنیدم که میگفت : « یک طوطی زنده ، یک طوطی زنده البته اگر طوطی زنده پیدا بشود ؟

اولین وسترن کمدی تاریخ سینما که تمام هنرپیشگان‌آن بچه ها هستند

آغازهفته پنجم

فقط درسینما

سینه‌موند

سینمای مخصوص کودکان و نوجوانان و خانواده ها

تماشای این فیلم سن وسال معینی نمیخواهد ، همه می توانند با دیدن آن دوساعت خوش باشند .

روزهای خاطره انگیز
در دو شهر دوست داشتنی اروپا

اکنون بهترین و زیباترین روزهای فصل در این دو شهر دوست داشتنی شروع شده،اپرا و تاترهای پاریس‌باز شده‌اند ،فروشگاهها شیکترین لباسها ، رستورانها بهترین غذاها وطراحان بهترین طرحهای‌خود را ارائه مینمایند. پاریس واقعاهمه چیز دارد هر چه را در پاریس پیدانکنید مطمئنا میتوانید در لندن بیابید .

تمام این روزهای دوست داشتنی و خاطره انگیز از آن شما خواهد بود .

برای‌کسانیکه درصدد استفاده ازاین موقعیت‌هستند و رفتن‌به پاریس و لندن را برای خرید ،دیدن اپرا وتاتر و لذت بردن اززندگی شبانه انتخاب کرده‌اند سویس ایر یک‌برنامه استثنائی ۱۴ روزه با قیمت بسیار مناسب تهیه دیده است .

این سفر دو هفته‌ای از اول نوامبر شروع شده است

متمنی است پیرامون برنامه‌های تفریحی سوئیس‌ایر در پاریس و لندن که شامل بهای بلیط‌هواپیما ، مخارج هتل و سایر هزینه‌هامیباشد ،اطلاعات کاملتری جهت‌این جانب ارسال دارید .

باتوجه باینکه پروازهای‌سویس‌ایر بهر حال ازطریق ژنو میباشد ، مایلم در مورد برنامه‌های زمستانی شما نیز اطلاعاتی داشته باشم .

همچنین در مورد سایر تورهای سویس‌ایر به اروپا و آمریکای‌شمالی‌و جنوبی‌علاقمند بدریافت‌اطلاعات‌بیشتری هستم .

نام .....

آدرس .....

تلفن .....

SWISSAIR سویس ایر

سویس‌ایر ـ خیابان ویلا شماره ۱۰۰ تلفن ۸۳۵۰۸۱

ازصبح دوشنبه فقط در

سینما حافظ

(نمایش دهنده محصولات ممتاز سینمای‌هند)

بررسی یک مساله اجتماعی در جامعه زنان و دختران

ما پرسیده‌ایم و دختران ۲۵ تا ۳۰ ساله جواب داده‌اند

دختر خانم با این سن و سال چرا ازدواج نمیکنید؟

گزارشگر : ویدا مشفق

زن بیست‌و هفت ساله بنظر میرسد . قیافه و سرو وضعش جلب‌توجه میکند یك حساب‌جاری هم دریکی از بانکها باز کرده است وزندگی مالی مستقلی دارد . همه شرایط برای‌تشکیل زندگی زناشویی در او جمع است، بااین‌وجود هنوز ازدواج نکرده است . چرا ؟

نظیر این دختردراین اواخر زیاددر دوروبرتان دیده‌اید : دخترانی که سرووضع خوب ، خانواده خوب ، و احیانا معلومات قابل توجهی دارند ، ولی سنشان مرتب بالا میرود و بتدریج به مرز ترشیدگی نزدیك میشوند .

باگروهی از این دختران در مورد ازدواج نکردنشان به‌گفت وگو ـ و حتی جروبحث ـ نشسته‌ایم . صحبت هایشان و افکارشان نشانه‌آن است که‌دختر امروزی همه‌چیز وحتی ازدواج را بدیده جدیدی مینگرد ودراکثر اوقات توقعاتش از زندگی و مردی‌که میخواهد بعنوان همسر انتخاب کند ، زیاداست . دختر امروزی نمیخواهد بدون عشق ازدواج کند، ولی در عین حال از مردزندگیش انتظاروضع‌مادی خوب ،تیتر، تحصیل چشمگیر و جوانمردی‌و فهم و شعوردارد.

شکی نیست که در اکثریت قشر های احتیاج ما ازدواج مترادف با سرنوشتی است که باید کورکورانه قبولش کرد ، ولی دخترانی که در سال های نوجوانی ازدواج نمی‌کنند و احیانا تحصیلاتشان را ادامه‌می‌دهند و به اصطلاح چشم و گوششان باز میشود به ازدواج باشک وتردیدو وسواس‌خاصی نگاه میکنند و حاضر نیستند به آسانی و به عبارتی «هفت و مسلم» دراین دام بیفتند .

مسئولیت ، نه !

چنین بنظر میرسد که ازگروه دختران ۲۵ تا ۳۰ ساله‌ی که‌به سئوال‌ما ـ«چرا ازدواج نمی‌کنید؟» ـجواب داده‌اند ، عده قابل توجهی اصلاز خیرازدواج گذشته‌اند و زندگی مستقل را به مسئولیت های پربار زندگی زناشوئی ترجیح داده‌اند . عده دیگری امکان ازدواج کردن را (البته نه‌بعنوان شق اصلی و انگیزه عمده زندگیشان) مورد بررسی قرارمیدهند و امیدوارند که روزی‌مرد دلخواهشان را پیدا کنند. بد نیست اول‌صحبت های این گروه را بشنویم .

پروین ع : ۲۶ساله مدیرمغنی یکی‌از بیمارستان های خصوصی به گزارشگر ما گفت :زندگی من ونحوه دیدم نسبت بزندگی و ازدواج بادید مادر بزرگم یا مادرم فرق دارد و طبیعی است که اینطور باشد . مادر من در سیزده‌سالگی‌پای سفره عقدنشست ودر ۱۶ سالگی صاحب ۳ فرزند بود . من دوست داشتم که‌مابین دوران نوجوانی من وبه‌عهده گرفتن مسئولیت های سنگین زندگی زناشویی فاصله وفضایی وجود داشته باشد . من در این فضا به بهترین وجهی زندگی کردم ، واز اینکه چرا مثل بسیاری از همجنسانم فقط به صرف اینکه هردختری باید ازدواج کند ، در سال های اول نوجوانی ازدواج نکردم،پشیمان نیستم.

وی افزود : من تاوقتی مرد ایده‌آلم را پیدا نکنم ،ازدواج نخواهم کرد . ولی اگر فرضا هرگز ازدواج نکردم ، زندگی خود را پوچ و بیهوده و تمام شده» تلقی نخواهم‌کردروزگاری زندگی‌بدون‌شوهربرای‌زن‌یک‌جهنم حقیقی بود، ولی درروزگار ما استقلال مادی و معنوی زن‌باو اجازه میدهد که بدون وجود مردهم بزندگی ادامه دهد و احیانا راضی و خوشبخت‌باشد.

★ دخترانی که آنقدر ازدواج نکرده‌اند ، تا سن و سالی از آنها گذشته‌است ، هرکدام برای «درخانه ماندن» دلایلی دارند . غالب این‌دلایل ، نادرست و غیر منطقی است ، ولی دلایل بعضی از آنها، تاسف آور است :زندگی زناشویی، مثل آن است که‌دختر وپسر جوان‌را توی قوطی‌ساردین بگذارند واز آنها بخواهند که در این زندان تنگ و تاریک به زندگی مسالمت‌آمیز ادامه دهند ...

فیلم . . . . وازدواج !

خانم روشنک خ ۲۹ ساله چنین گفت :

«مگر قباله ازدواج گذرنامه یا ورقه واکسیناسیون است که‌در تاریخ معینی «وقتش» بگذرد و بی‌اعتبار تلقی شود ؟ یا فیلمی است که‌باید حتما درشب اول نمایش ودر سینما های‌درجه یک تماشایش کرد ؟ برای من کافی است که این فیلم را سرفرصت ببینم ولی فقط خدا خدا میکنم که فیلم مهمل و بی‌نتیجه‌یی نباشد و به اصطلاح به تماشایش بیارزد.

فائزه ب ۳۰ ساله ، پزشک بیماری های اطفال ، صاف و پوست کنده گفت : خوشبختانه کار و موقعیت اجتماعی من تا حدود زیادی مرا ارضاء میکند وزندگی‌ام را پرجلوه میدهد . ولی هیچ‌چیز جایگزین شوهر یا بهتر بگویم روابط عمیقی که یک زن باید بامرد زندگیش برقرارکند نمیشود .

این خانم دکتر در جواب‌این سئوال که «پس چرا تابحال ازدواج نکرده‌اید ؟» خشک و قاطع گفت :

«راستش اینکه تاکنون کسی نخواسته است». اما در حال و احوال و زندگیش که بیشتر کنجکاوی کردم معلوم شد اونیز خواستگارانی داشته است ولی درواقع هیچکدام را شایسته ازدواج کردن‌تشخیص‌نداده‌است.

نمیخواهم نقش کلفت بازی کنم ..

حالا صحبت های دخترانی را بشنوید که‌اول بخاطر «جبر زمانه» و بعد بدنبال علاقمندی به آزادی خودشان‌بکلی‌قید ازدواج را زده‌اند .

فتانه ب ، دختر خانه‌داربیست ونه ساله گفت : من فکرمیکنم هر دختری اگر حقیقتا بخواهد ازدواج کند و تصمیم اینکار را داشته باشد میتواند شوهری برای خود دست‌و پا کند ، ولی من نمی‌فهمم اینهمه دخترانی که ازدواج می‌کنند یابرای شوهر کردن عجله دارند ، چه‌گلی بسر خودشان میزنند ؟

غلام حلقه بگوش شدن واز صبح تا شب‌نقش کلفت را بازی کردن چه مزایایی دارد که دختر ها برای‌آن سرو دست میشکنند؟

من سه خواهر دارم که هر سه ازدواج کرده‌اند : اولی خانه‌دار است و مثل سگ از صبح تاشب جان میکند که‌شوهر وبچه‌هایش خوشبخت باشند و خوب زندگی کنند. تازه مطمئن نیستم که شوهرش قدر او را بداند و باندازه کافی برایش محبت و احترام‌قائل باشد ،چون خودم یکی دوباراورا در سینما با یکدختر جوان وزیبا دیده‌ام. خواهر دوم وسوم امروزی‌تر هستند و کار خارج از منزل را بکار های خانه‌داری ترجیح داده‌اند،ولی فکرمیکنیدخوشبخت وراضی هستند ؟

نه،آنها هم هزارو یک مسئله دارند که من حتی یکیش را هم ندارم. پرداختن به‌منزل ،شوهر، بزرگ کردن بچه‌ها و درعین‌حال کار خارج از منزل آنقدر خسته و از زندگی بیزارشان میکند که شما حتی سالی یکبارهم قیافه‌شان راشاد و بی‌غمنمی‌بینید . خلاصه من‌از زمانی که دربحر زندگی این سه‌خواهر فرو رفته‌ام از هرچه ازدواج و قید و بند است روی گردان شده‌ام و حاضر نیستم زندگی آرام و بی‌دغدغه کنونی‌را باهیچ موقعیت دیگری عوض کنم .

دورنمای بحرانی ..

واما دست آخر جواب یکی از دخترها را نیز که مخصوصا بعنوان «موخره» برای‌این‌گزارش نگاه داشته‌ایم و انسان را سخت تحت‌تاثیر قرار میدهد ،بخوانید:

«ازدواج مرگ تدریجی انسان هااست .درست‌مثل آنستکه زن‌و مردی را یکعمر داخل یک قوطی ساردین کنند ،در قوطی رامحکم ببندند و از آنها بخواهند که‌به زندگی مسالمت آمیزدر یک سلول تنگ و تاریک ادامه دهند ،من هرگز زندگی در چنین زندانی را آرزو نمی‌کنم ، حتی اگر قرار باشد بهای‌گزافی بابت‌این‌گستاخی خود بپردازم .»

حرفهای این دختر سی و یک ساله انسان را تکان میدهد ،جای تعجبی نیست که روانشناسان و جامعه شناسان تا این حد در مورد لطمه خوردن به نظام‌سنتی ازدواج و خانواده نگران باشند ودورنمای آنرا سخت «بحرانی» و در معرض خطر بدانند .

لباس گشاد همچنان مدروزاست

طراحان ایتالیائی این لباس گشاد را برای اولین روزهای پائیز ارائه داده‌اند .

رنگ لباس را رنگ خاکستری ، که رنگ سال‌است انتخاب کرده‌اند .

یک بلوز شومیز سفید این مدل را زیباتر نشان میدهد .

دانستنیهای زندگی

★ برای اینکه شیرهنگام جوشیدن سر نرود میتوانید لبه ظرف محتوی شیر را کمی چرب کنید .

● ویتامین «د» در رشد اطفال‌شماتاثیر بسزائی‌دارد: ازنرمی‌استخوان جلوگیری بعمل می‌آوردودر ساختمان استخوانها و دندانها نقش مهمی ایفا میکند.این‌ویتامین بمقدار کافی در شیر ،فندق، گوشت ماهی ، جگر جوجه و بره و گاو و تخم مرغ وجود دارد .

★ برای برطرف کردن بوی‌ماهی‌از ظروف میتوانید در موقع شستن‌و ازمخلوط آب گرم و آردو خردل‌کمک بگیرید .

● برای از بین بردن‌عطر ادویه از شیشه ها ، کمی آرد خردل و آب گرم در شیشه بریزید و آن را تکان دهید .

★ اگرفرزندشمابه‌مدرسه میرود ، حتما شیر با گوشت یا تخم مرغ یا ماهی را جزء برنامه روزانه او بگنجانید تا بتواند با انرژی کافی با خستگی های ناشی از مدرسه رفتن روبروشود.

توضیح سندیکای کارخانه‌های قندوشکر ایران پیرامون اظهارات یك نماینده مجلس شورایملی

قپان های هیچ کارخانه قندی منجمله کارخانه قند اصفهان دستکاری نشده و نمیشود

یکی ازنمایندگان محترم مجلس شورای ملی درنطق قبل از دستور خود اشاره‌ای صریح به دستکاری در قپان‌های کارخانه قند اصفهان به زیان صاحبان چغندر فرموده بودند که چون این مطلب با حقیقت وفق نمیدهد بنابراین سندیکای کارخانه‌های قندوشکر ایران لازم میداند واقعیت امر را برای اطلاع هموطنان عزیز وروشن شدن اذهان عامه توضیح دهد :

اصولا در هیچ کارخانه‌قندی منجمله در کارخانه قند اصفهان در قپان‌های تحویل وتحول‌کالا (که عموما خودکار هستند) دستکاری نمیشود وامکان دستکاری هم وجود ندارد زیرا:

اولا ـ

توزین چغندر ونمونه برداری برای تعیین افت و تشخیص عیار قندی آن در تمام کارخانه‌های قند ایران منجمله کارخانه قند اصفهان تحت نظر ماموران محترم‌وزارت کشاورزی ومنابع طبیعی انجام میپذیرد ـ بنابراین وبه‌فرض تمایل امکان دستکاری در قپان‌ها خود بخود منتفی است .

ثانیا ـ

مصلحت هیچ‌کارخانه قندی نیست که در قپان‌ها به زیان آورندمچغندر دستکاری‌کند زیرا باهمین قپان‌ها است که تفاله چغندر وشکر توزین وبه فروشنده (که‌عموما در هر دو مورد، سازمان‌های دولتی‌هستند) تحویل میشود. پس اگر قپانی به‌علت دستکاری ، چغندر را یک تن کمتر توزین کند یابه عبارت دیگر ۲۷۰۰ ریال‌به‌نفع نامشروع کارخانه عمل‌شود بالاجبار یک تن شکر را نیزکمتر توزین میکند که قیمت آن ۳۲۰۰۰ ریال است وبه زیان کارخانه تمام میشود کدام عقل سلیمی ۲۷۰۰ ریال نفع را فدای ۳۲۰۰۰ ریال زیان مینماید ؟

ثالثا ـ

هرگاه فرض کنیم ـ وفرض محال نیز محال نیست ـ که در قپانی به زیان صاحب چغندر دستکاری شده باشد در این صورت چون توزین چغندر بصورت مضاعف انجام میگیرد بنابراین دستکاری مذکور کوچکترین تاثیری‌در وزن‌واقعی چغندر نخواهد داشت . زیرادر ابتداء کامیون پر از چغندر توزین میشود و پس از تخلیه، کامیون خالی وزن میشود و تفاضل دو وزن مقدار چغندر را تعیین میکند. حال هر نوع دستکاری که در قپان شده باشد به‌علت این توزین مضاعف خنثی گردیده وهمیشه وزن واقعی چغندر تعیین و بدست میاید . باوجود قاطعیت استدلال بالا و انطباق آن باواقعیت امر معهذا مهندس عالی مقامی از طرف سندیکای کارخانجات قند به کارخانه قنداصفهان اعزام‌گردید. گزارش این مامور نه فقط‌موید نظریات بالا میباشد بلکه بانهایت صراحت وبس از بررسی‌های دقیق صحت کار قپانهای‌کارخانه قند اصفهان را گواهی کرده است.

بدیهی است نماینده محترم مجلس شورای‌ملی موضوع‌عیار سنجی را باتوزین چغندر که دو امری کاملا مجزا از همدیگر هستند اشتباه گرفته‌اند.

آنچه مورد ابتلاء تعدادی از چغندرکاران محترم کارخانه قند اصفهان میباشد کمبود عیارقند در چغندر تحویلی آنها (آن هم به علت ازدیاد فوق‌العاده وزن چغندر در واحد سطح) استکه تصور میرود برای اطلاع عموم توضیحات زیر ضروری بنظر میرسد :

حسب‌الامر جهانمطاع همایونی، قیمت چغندر از بهرمبرداری ۱۳۵۴به‌بعد، برمبنای عیار آن محاسبه میشود. هر چقدر عیار بیشتر از عیار مبناء یعنی ۱۶در صد باشد قیمت چغندر بیشتر پرداخت میشود و برعکس هر چقدر عیار کمترباشد (مانندقسمت عمده چغندر تحویلی به کارخانه قند اصفهان) مبلغ کمتری بابت هرتن چغندر به کشتکار آن تعلق میگیرد.

این عیار سنجی نیز زیر نظر ماموران‌محترم‌وزارت کشاورزی ومنابع طبیعی انجام میگیرد و هرعیاری که دستکارمخودکار عیار سنج تشخیص دهدهمان به‌حساب صاحب چغندر برده شده وملاک پرداخت قیمت هرتن چغندراست.

خرید چغندر برمبناء عیار آن گامی است که این سندیکا مانند سایر اقدام‌های خود در پیشبرد منویات واوامر شاهنشاه‌آریامهر وهمکاری باهیئت محترم دولت برداشته است و مسلما منظور نماینده محترم این نیست که از فرمان ابلاغ شده عدول گردد در هرصورت تخطئه‌خدمتگزاران واقعی شاهنشاه آریامهر که در صنایع قند سرمایه‌گزاری کرده و خدمت میکنند ونزدیک به ۸۰ درصد نیازمندی قند و شکر کشور را در داخله با سرمایه ایرانی وباکمک کشاورزان و کارگران ایرانی تامین میکنندباعث تاسف و تعجب این سندیکا میباشد.

بسیاری از کارشناسان و صاحب نظران کشورهای‌خارجی اطلاعات مورد نیاز خود را از این سندیکا پرسش و کسب‌میکنند چه خوب بود نماینده محترم‌نیز قبلا لطف میفرمودند و جریان امر رااز سندیکا استفسارمیکردند تا چنین اشتباهی ندانسته در ساحت مقدس مجلس شورایملی عنوان نمیکردند .

سندیکای کارخانه‌های قند و شکر ایران اجازه میخواهد از این موقعیتی که بدست آمده بوسیله مطبوعات وزین و کثیرالانتشار کشور اعلام داردکه همواره از دستورات دولت و اصل چهاردهم انقلاب‌شاه ومردم صادقانه تبعیت کرده و خواهد کرد وهمکاری معنوی و بسیار صمیمانه‌ای بین واحدهای قند سازی و کشاورزانی‌که برای‌این واحدها چغندر تولید میکنند برقرار بوده و هست و خواهد بود.

کمااینکه‌برحسب دستوردولت قیمت هر تن تفاله خشک که برای بسیاری از کارخانه‌ها بیش از سه هزار ریال تمام میشود به بهاء هرتن سه هزار ریال در اختیار صندوق مراتع قرارداده و میدهد و همین قیمت مبنای‌هر تن تفاله خشک سه‌هزار ریال موجب شده‌است که قیمت‌تفاله‌تر که صددرصدوزن‌چغندر مصرفی است هرتن ۱۵۰ ریال و هر تن تفاله فشرده شده که ۳۰ درصد وزن چغندر مصرفی است به قیمت ۵۰۰ ریال از طرف دولت تعیین گردد وسندیکا نیز بدون چون وچرا دستور دولت را اطاعت کرده و خواهد کرد.

باتوضیحاتی که به‌استحضار همیهنان عزیز رسانیده شد و اعتقاد واطمینان به این نکته که همه به‌اهمیت و عظمت خدمتی که سندیکای کارخانه‌های قند و شکر ایران در پیشبرد اهداف انقلاب شاه ومردم برعهده داشته وبخوبی آنرا انجام‌داده ومیدهد واقف هستند.

امیدوار است با این مختصر توضیحات موضوع از هرجهت روشن شده باشد.

رئیس سندیکای کارخانه‌های قندوشکر ایران ـ اسدالله صوفی

چندی است که بار دیگر، اینجا و آنجا، از دشواریهای خط فارسی سخن میرود. سخن گفتن از این مقوله که در چند دههٔ اخیر باب شده، همواره با اشاراتی همراه بوده است: تأثیر دشواریهای خط فارسی در مشکلات سواد آموزی با این خط؛ لزوم تغییر خط کنونی؛ گزینش خط لاتین بجای خط کنونی؛ پذیرفتن خط اختراعی جدیدی که گروهی از مخالفان خط کنونی با استفاده از خطوط گوناگون اقوام مختلف باستانی ترکیب کرده‌اند؛ ساده کردن خط کنونی مثل حذف «واو مغدوله» در خواهر و خواستن و نظایر آن، یا نوشتن «ن» بجای علامت تنوین در کلماتی چون فعلا (فعلن)، مثلا (مثلن)، حتما (حتمن) و نظایر آن، یا نوشتن «الف» بجای «ی» در کلماتی چون حتی (حتا)، موسی (موسا) و.....

ظرفداران تغییر خط فارسی، همواره کوشیده‌اند تا اثبات کنند که با تغییر خط، آهنگ رشد در صد با سوادان فارسی زبان، چنان سریع خواهد شد که تا چند سال دیگر عده بیسوادان به هیچ خواهد رسید. و مخالفان این مسأله نیز همواره بر آن بوده‌اند که تغییر خط، جز آن که نسل های آینده را از گنجینهٔ ادبیات سرشار فارسی محروم و بی نصیب می سازد، ثمری نخواهد داشت.

این بحث ها و جدل ها، سالهاست که شروع می شود، با هیجان و تعصب ادامه می یابد و ناگهان، بی آن که به نتیجه‌یی رسیده باشد، فرو می میرد و از یاد ها می رود، تا بار دیگر، از گوشه‌یی خاکستر از این آتش بگیرند و جنگ و جدل قلمی در این مورد را باز، شعله ور سازند.....

و اکنون، چندی است که شعله ها، از زیر خاکستر سر کشیده است.

در این میان، «کریم روشنیان» در بحثی استوار بر تحقیق و تتبع و مطالعه‌یی دامنه‌دار، مساله را از دیدگاههای گوناگون شکافته است. وی، با آوردن مثال هایی در بارهٔ کشور های مختلف، که خطوط گوناگون دارند (خط لاتین، خط روسی، خط ژاپنی) تأثیر خط در دشواری یا آسانی سواد آموزی را بررسی کرده است.

اشارات وی، به مثال هایی در خط و زبان انگلیسی، فرانسه و روسی، پر نکته و توجه انگیز است. با اینحال، بخاطر شباهت های این مثال ها، تنها به نقل مثال های مربوط به خط و زبان انگلیسی اکتفا کرده‌ایم.

تغییر خط، بچه های ما را باسوادتر نمیکند

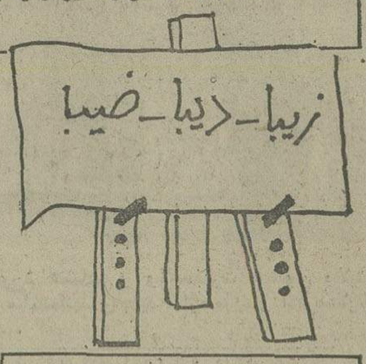

از: کریم روشنیان

بیش از نیم قرن است که گهگاه سخن از کنار گذاردن خط کنونی فارسی بمیان میآید. هر بار که گفتگوئی درباره تعویض خط فارسی آغاز شده، این فکر با ضد حمله‌ای از سوی گروههای مختلف روبرو شده است.

در تمامی این گفتگوها، استدلال خواستاران تغییر خط با تکیه به مشکلات الفبای عربی و آسانی خط لاتین و سایر خطهای اختراعی (۱) مسئله سواد بوده و تغییر خط را اولین قدم در راه افزایش با سوادان دانسته‌اند، شیوه دفاع طرفداران خط کنونی فارسی نیز در همه دورانهائی که گفتگوی خط به میان آمده، چندان منطقی تر از شیوه استدلال خواستاران تغییر خط نبوده و اینان نیز بر نکات و مسائلی تکیه کرده‌اند که بیشتر از پیوند های کلاسیک ملی و یا تعصبات مذهبی میتوانست متأثر باشد.

اگر بحث بر سر اینست که میان خط و سواد رابطه‌ای مستقیم می تواند باشد و نحوه نوشتن، سهل یا مشکل بودن خط، در رشد یا کاهش درصد با سوادان یک جامعه اثری قاطع دارد و اگر خط تغییر کند بلافاصله همه مشکلات بیسوادی از میان میرود، این ادعا هرگز قابل قبول نیست.

(۱) تنی چند از خواستاران تغییر الفبا با برگزیدن الفبای لاتین نیز موافق نیستند و خود خط ویژه‌ای که ترکیبی از خطوط زبانهای مرده اقوام مختلف باستانی است پیشنهاد کرده‌اند.

بدیهیست در شرایط مساوی، یعنی در شرایطی که دو ملت از تمامی جهات در وضع مشابهی باشند خط ساده تر، در رشد در صد باسوادان نسبت به خط مشکلتر، ارجحیت دارد و در این رشد وسیله‌ای بهتر خواهد بود، اما در جهان کنونی که حتی یک مورد مشابه برای دو کشور وجود ندارد، اساساً بحث اینکه تغییر الفبا عامل اصلی در رشد با سوادان یک ملت می تواند باشد زاید و بی اثر است، زیرا قبل از مسئله خط، هر نوع رشد در زمینه درصد با سوادان به عواملی گوناگون مانند آهنگ رشد جمعیت، سهم آموزش از بودجه کل، سهم آموزش از تولید ناخالص ملی، شیوه های آموزشی، شرایط اقلیمی، نژادی، تاریخی، برداشت دولتها از آموزش، عامل زمان و شرایط خاص دیگر بستگی دارد.

مشکلات خط فارسی و لاتین

مدافعان تغییر خط در شیوه استدلال خود، به مشکلات خط کنونی فارسی در نوشتن و خواندن اشاره می کنند و یکی از بدی های خط کنونی فارسی را وجود حروف متعدد بعنوان نشانی از یک صوت میشمارند که البته صحیح است ولی عین همین مشکل در خط لاتین نیز وجود دارد و اگر فرضاً زهره کوچولوی ۷ ساله مقیم تهران برای نوشتن کلمه (زیبا) که بچهار صورت (زیبا)، (ذیبا)، (ضیبا)، (ظیبا) می توان نوشت درمانده است که این کلمه را به کدامیک از چهار نوع بنویسد، شرلی کوچولو در منچستر وضع بهتری ندارد و او هم نمی داند در نوشتن کلمه (شب) کدامیک از این چهار نوع را انتخاب کند؟

همسن و سال زهره و شرلی یعنی بریژیت در پاریس وضع مشکلتری دارد و برای نوشتن مثلا کلمه (مسیح) دچار تردید است و نمی داند crist, christ, kriste, christe, krist, کدامیک را باید انتخاب کند؟ آیا هر سه، چه با خط کنونی فارسی چه با لاتین مشکل واحدی ندارند؟

مشکل دیگر از خط فارسی کنونی را آ ـ اِ ـ اُ (فتحه ـ کسره ـ ضمه) شمرده‌اند که نشانه هائی از صوت کامل است ولی در خود کلمه نشانی از آن نیست و ساده‌ترین کلمه را حداقل به سه نوع میتوان خواند، یا همین کلمه خواندن و خواهر که خاندن و خاهر تلفظ میشود و نظایر آن: البته این ایراد وارد است و نقص بزرگی در خط کنونی فارسی است ولی در زبانهای دیگر با خط لاتین نیز همین مشکل و گاه بدتر از آن نیز دیده میشود که بعنوان نمونه بچند نوع از این مشکلات در سه زبان انگلیسی، فرانسه و روسی اشاره میکنیم:

نقصی که در خط کنونی فارسی در مورد امکان تلفظ حرف به چند نوع وجود دارد در زبان انگلیسی با خط لاتین نیز عیناً دیده میشود حرف A در کلمه are (آ)، در کلمه any (اِ)، در کلمه age (ای)، و در کلمه and (آ) تلفظ میشود.

حرف o در کلمه go (اُ)، در کلمه to (او) تلفظ میشود و جالبتر اینکه همان حرف o در کلمه واحدی مانند tomorrow بعد از t (اُ)، ولی بعد از m و r (آ) تلفظ میشود و در کلمه one بمعنی یک، تلفظ (وا) بخود میگیرد.

حرف مرکب gh که ما در نوشتن با خط لاتین بجای ق یا غ استفاده میکنیم در انگلیسی گاه (ف) cough (سرفه) خوانده میشود و گاه اساساً نشان هیچ صوتی نیست مانند: night و در کلمه knight بمعنی سلحشور که علاوه بر gh در اخر کلمه، حرف k در اول کلمه نیز خوانده نمیشود و همین طور است حرف k در اول کلمه knife (چاقو) knee (زانو) و نظایر آن.

در مورد حرف u آشفتگی کمتر از حروف دیگر نیست و همین حرف علاوه بر صوت اصلی خود یعنی (یو) مانند union در کلماتی نظیر under و ugly (آ) و در کلمه culture (اُ) تلفظ میشود و بماند که حرف t در همین کلمه (چ) میشود و u دوم صوتی میان اُ و اِ دارد. در تمام کلماتی که اخر آن به tion ختم میشود و همین t که در culture (چ) شده بود حالا تبدیل به (ش) شده و حرف s مثلا در کلمه easy ظاهراً براساس گرامر زبان انگلیسی چون میان دو صدادار قرار گرفته (ز) خوانده میشود در کلمه television و نظایر آن ناگهان به (ژ) بدل میشود و هزارها تلفظ بی قاعده دیگر، که اگر قاعده‌ای هم داشته باشد. بهرحال نقص میتواند محسوب شود، که اینک به برخی از آنها چه در حروف صدادار و چه بی صدا اشاره میکنیم:

حروف صدادار

در قسمت حروف صدادار همانطور که اشاره شد حرف A که معادل الف است مانند خط کنونی فارسی حداقل با پنج نوع تلفظ استعمال میشود:

A	در کلمه	art	با تلفظ آ
A	» »	and	» » اَ
A	» »	able	» » اِ
A	» »	age	» » ای

در حروف صدادار علاوه بر A حروف O نیز دارای وضع مشابه است:

O	در کلمه	go	با تلفظ اُ
O	» »	to	» » او
O	» »	one	» » وا
O	» »	of	» » آ

حرف صدادار E نیز کم و بیش بچند گونه تلفظ میشود:

E	در کلمه	end	با تلفظ اِ
E	» »	even	» » ای
E	» »	table	بدون تلفظ

حرف صدادار U نیز از این چند گونگی در تلفظ برکنار نیست:

U	در کلمه	use	با تلفظ یو
U	» »	us	» » اَ
U	» »	under	» » اَ
U	در کلمه	urban	با تلفظ او

از گروه حروف صدادار الفبای لاتین در انگلیسی حداقل به سه نوع تلفظ میشود:

i	در کلمه	is	با تلفظ ای
i	» »	island	» » آی
i	» »	sir	» » اِ

حرف y نیز وضع مشابهی دارد

y	» »	yet	» » ی
y	» »	year	» » ئی
y	» »	day	» » ای

در حروف صدادار مرکب آشفتگی تلفظ کم نیست و گاه بچند گونه تلفظ میشود:

ou	در کلمه	young	با تلفظ آ
ou	» »	your	» » اُ
ou	» »	youth	» » او

حروف مرکب ea نیز لااقل به دوگونه تلفظ میشود:

ea	در کلمه	early	با تلفظ اِ
ea	» »	sea	» » ای

بدین ترتیب اشفتگی تلفظ در خط لاتین برای زبان انگلیسی بصورت پیچیده‌ای درآمده است که اگر بخواهیم حروف صدادار را بگونه‌ای دیگر طبقه بندی کنیم برای هر صدا چند نوع حروف میتواند مورد استفاده باشد که بعنوان نمونه صداهای (ای) و آ) را بررسی میکنیم:

ای با حرف	I	مانند	is
ای »	Y	»	any
ای »	ee	»	week
ای »	ea	»	weak

درمورد صوت «آ» نیز همین اشفتگی دیده میشود:

آ با حرف	A	مانند	are
» »	o	»	of
» »	u	»	us

درمورد صدای (آی) و دیگر صداها نیز وضع بهمین گونه است و بدون شک همین چند نمونه درقسمت حروف صدادار کافی خواهد بود که ثابت کند نه سادگی خط نه مشکل بودن آن به تنهایی عامل اصلی رشد یا عدم رشد نسبت باسوادان نمیتواند باشد.

حروف بی صدا

وضع حروف بی صدا درزبان انگلیسی اگر آشفته‌تر از حروف صدادار نباشد کمتر از آن نیست. همانگونه که در فارسی برخی حروف نوشته میشود ولی خوانده نمیشود (مانند «و» در کلمه خواهر) در زبان انگلیسی نیز حروف متعددی دربرخی کلمات وجود دارد که خوانده نمیشود:

حرف w	در who	ونظایر آن	wrong
» h	»	white	when
» l	»	would	walk
» k	»	knife	knee
حروف gh	»	right	night

علاوه براین، تلفظ برخی حروف بی صدا در کلمات مختلف تغییر میکند:

حرف s	در کلمه	simple	با تلفظ	س
» s	» »	sure	» »	ش
» s	» »	television	» »	ژ
» t	» »	table	» »	ت
» t	» »	Culture	» »	چ
» t	» »	action	» »	ش
» g	» »	get	» »	گ

بدین ترتیب همانطور که در خط فارسی برای مثلا «ژ» چهار نوع حرف وجود دارد در انگلیسی هم برای بسیاری از صوت ها انواع حروف بکار میرود که بعنوان نمونه به برخی از آنها اشاره میشود:

ش:	s	در کلمه	sure
	sh	» »	shade
	ss	» »	permission
	t	» »	civilisation
	ch	» »	chaise
	c	» »	appreciate
چ:	t	» »	mixture
	ch	» »	chair
	tch	» »	watch
ك:	k	» »	king
	ck	» »	rock
	c	» »	coal
	ch	» »	chemist

آنچه برشمردم نمونه‌ایست از آشفتگی های خط لاتین در زبان انگلیسی، که البته برخی از آنها ناشی از دستور زبان است ولی بهرحال مشکل خط نیز محسوب میشود.

درصد بیسوادان با الفباهای گوناگون

بدین ترتیب قسمتی از مشکلات که درخط فارسی وجود دارد حتی درباره‌ای موارد بیش از آن درخط لاتین نیز دیده میشود و کودکان درلندن، پاریس و تهران و حتی مسکو از نظر گرفتاریهای نحوه نوشتن وضع نسبتا مشابهی دارند.

اما باوجود این مشکلات مشابه، می بینیم که اختلاف درصد با سوادان میان کشورهای مشرق و اروپائی گاه از ۹۰ درصد نیز بیشتر است و همچنین است وضع کشورهای آمریکای لاتین که باوجود داشتن خط لاتین، نسبت به آمریکای شمالی ۲۲ درصد اختلاف دارند. این اختلاف تنها میان کشورهائی که هریک خط جداگانه‌ای دارند نیست. درمیان خود کشورهائی که زبان، خط، نژاد و حتی گاه دین آنان یکی است نیز مشهود است.

لبنان که یک کشور عربی و خط و زبان آن نیز عربی است ۵۰ درصد بیسواد دارد، درحالیکه عده بیسوادان یمن با همان خط ۹۹ درصد است.

کویت، مصر و عراق هرسه بیک زبان و بیک خط سخن میگویند و مینویسند معذالک کویت ۵۴ درصد مصر ۸۰ درصد و عراق ۹۰ درصد بی سواد دارند.

اختلاف درصد بیسوادان دردو کشور هم‌زبان و هم خط ایران (۲) و افغانستان (۳) که به ترتیب ۶۳ درصد و ۹۵ درصد است خود گواه دیگری میتواند باشد.

در خود اروپا که الفبای لاتین مورد استفاده همه کشورهای آن است باز این اختلاف دیده میشود.

انگلستان و فرانسه هردو از الفبای لاتین استفاده میکنند ولی نسبت بیسوادان در انگلستان یک درصد و در فرانسه ۴ درصد است. درمورد کشورهای هم زبان نیز این اختلاف محسوس است.

درصد بیسوادان فرانسه ۴ ولی نسبت بیسوادان بلژیک ۳ درصد است. انگلستان و آمریکای شمالی هردو دارای یک زبان و یک خط هستند معذالک درانگلستان یک درصد و درآمریکا نزدیک به ۲/۵ درصد بیسواد وجود دارد.

طرفداران تغییر خط ،همیشه صحبت بچه‌ها را پیش می‌کشندو میگویندرسم‌الخط کنونی ما ،باعث‌می شود که بچه‌ها، سالهای بسیاری راصرف آموختن «خواندن‌و نوشتن» کنندو بدینگونه ، دیرتر از آنکه باید، «باسواد» شوند ،ـحال‌آنکه می‌توان باتغییرخط ، بچه‌ها رادرمدتی کوتاه، خواندن ونوشتن آموخت تا آنها ، فرصت های دیگرشان رابه سواد آموزی اختصاص دهند ... .

درهمان اروپا باز بکشورهائی برمیخوریم که اختلاف درصد باسوادان آنها با کشورهائی نظیر سوئد، انگلستان و آلمان بسیار است، و با اینکه خط همه این کشورها لاتین است ولی درحالی که انگلستان و آلمان فقط یک درصد بیسواد دارند پرتغال ۳۰ درصد، آلبانی ۲۸ درصد، یوگسلاوی ۲۳ درصد، یونان ۲۰ درصد، بلغارستان ۱۵ درصد، ایتالیا ۱۴ درصد، اسپانیا ۱۳ درصد بیسواد درخود جا داده‌اند.

جالبتر از کلیه نمونه هائی که ذکر شد وضع ژاپن است. ژاپن با خط بسیار مشکل خود که نیازی به توصیف آن نیست بموجب آمار یونسکو فقط ۲ درصد بیسواد دارد (بموجب نشریه وزارت خارجه ژاپن: این کشور بیسواد ندارد)، درحالی که آلبانی و یا حتی پرتغال که دارای خط لاتین هستند بترتیب ۲۸ و ۳۰ درصد بیسواد دارند و همچنین است وضع باسوادان دردوکره شمالی و جنوبی که باوجود یکی بودن خط و زبان، نزدیک به ۳۰ درصد اختلاف دارند.

وضع یکی از کشورهای همسایه پس از گذشت بیش از ۵۰ سال که خط لاتین را جایگزین خط سابق کرده نمونه دیگری است که نشان میدهد خط به تنهائی درزمینه گسترش سواد نقش اساسی و تعیین کننده ای نمیتواند داشته باشد.

(۲) نشریه آمار ایران ۱۳۵۲ (آمار مربوط به سال ۱۳۵۰ است) (۳) نشریه یونسکو سال ۱۹۶۹

درمیان کشورهای پیشرفته ژاپن با الفبای خاص خود که مشکلتر و پیچیده‌تر از عربی است و با ۹۸ درصد باسواد وضع ممتازی دارد و یا همسایه خود چین که نوع الفبای آن کم از ژاپن نیست میتواند مورد مقایسه قرار گیرد. دراین گروه از کشورها چین ۵۵ درصد، تایوان (فرمز) با همانژاد و همان خط ۴۶ درصد، هنگ کنگ و ماکائو همسایه، هم نژاد و هم خط چین ۲۹ درصد بی سواد دارند. وضع کره شمالی دیگر از عدم تاثیر خط دررشد باسوادان است، زیرا درحالیکه کره شمالی ۶۰ درصد بی سواد دارد نسبت بی سوادان کره جنوبی با همان نژاد و همان خط از ۱۸ درصد تجاوز نمیکند.

وضع اسرائیل که در میان کشورهای عربی محاصره شده، زبان و خط آن از خانواده سامی بوده و با عربی هم ریشه است و اگر خط عبری از عربی مشکلتر نباشد بهرحال آسانتر از آن نیست، میتواند دراین بررسی مورد استناد قرار گیرد زیرا اسرائیل درحالیکه از خط لاتین استفاده نمیکند از پرتغال که دارای خط لاتین است ۱۵ درصد کمتر بی سواد دارد. (بیسوادان اسرائیل ۱۵ درصد و پرتغال ۳۰ درصد).

درمیان گروه کشورهائیکه خط لاتین دارند نوسان درصد بیسوادان از ۹۰ درصد تا نزدیک به صفر درصد است. درحالیکه هائیتی و سوئد هر دو خط لاتین دارند، هائیتی دارای ۸۹/۶ درصد بی سواد است و درصد بیسوادان سوئد نزدیک به صفر است.

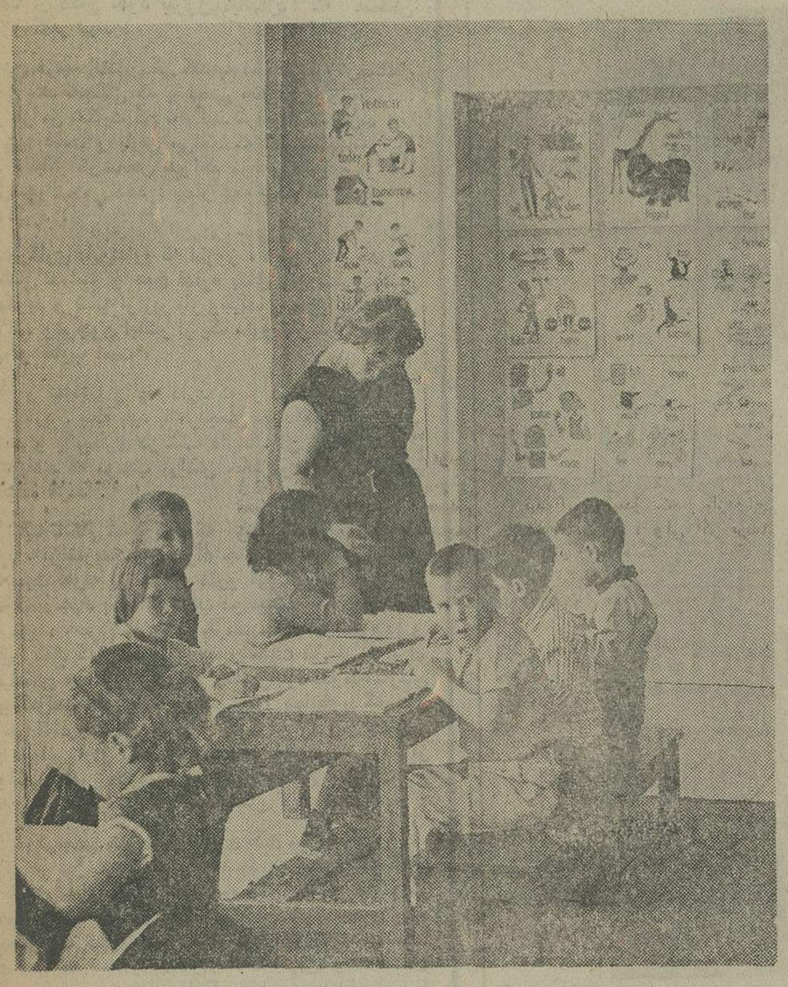

عوامل رشد درصد بیسوادان

شناخت عوامل رشد درصد باسوادان برخلاف آنچه دردید نخست آسان مینماید چندان هم ساده نیست و به عوامل گوناگون درشرایط خاص بستگی دارد.

شرایط اقلیمی و جغرافیائی، سنت های موروثی، سوابق تاریخی و یژگیهای نژادی، سیستم حکومت، نهادهای فکری مردم، و بسیاری مسائل دیگر هریک به نحوی و شاید همه عوامل بصورت جمعی دراین امر مؤثرند که بررسی همه آنها از مرز این نوشته خارج است.

شیوه تدریس و ساده کردن خط

واقعیت این است و گریزی از آن نیست که مجموعه‌ای از این عوامل بموازی عامل زمان میتواند بصورت قاطع دررشد درصد باسوادان مؤثر باشد نه عامل خط به تنهائی، هرخطی که باشد.

بدیهیست ساده کردن خط و شیوه تدریس، بشرط وجود سایر عوامل بدون شک مؤثر خواهد بود و میتواند برشتاب سرعت بیافزاید که خود بحثی جداگانه است و این بردانشمندان رشته زبان است که تشخیص دهند اگر موسی را موسا، خواهر را خاهر، اسمعیل را اسماعیل، عیسی را عیسا یا ایساء طهران را تهران بنویسیم (کمااینکه درمورد تهران مینویسیم) آسمان به زمین خواهد آمد یا نه؟ باین ترتیب درشراط کنونی نوع خط و الفبا به تنهائی اثر قاطعی در ریشه کن کردن بی سوادی نخواهد داشت. کسانی که، البته با دلسوزی و حسن نیت، دراه تغییر خط تلاش میکنند باید توجه نمایند گزینش الفبای لاتین یا هر الفبای ساده دیگر، بشرط وجود سایر عوامل مؤثر خواهد بود نه به تنهایی.

بحث و انتقاد

شرکت‌های بیمه، فقط دست بگیر دارند!

حسین مدنی

بدون هیچ مقدمه‌ای میخواهم عرض کنم که بنده تازگیها نسبت به کلمه «بیمه»، بشدت حساسیت پیدا کرده‌ام و دارم کم‌کم بهرچه بیمه و بیمه‌گزار است بدبین میشوم! شاید گفتن این مطلب، به مذاق مسئولان و مدیران مربوطه در بخش خصوصی و عمومی چندان خوش آیند نباشد اما از آنجا که هر قدمی که در راه اصلاح یکی از مسائل مبتلابه اجتماعی برداشته شود به سود جامعه و مردم است منهم، حرف هائی راکه در این‌باره دارم، میزنم تاشایدباگفتن این حقایق، راه‌چاره‌ای برای برطرف کردن نقائص کار و جلب رضایت و تامین آسایش مردم فراهم شود.

اغلب در روزنامه ها میخوانیم که فلان بیمار، با در دست داشتن کارت بیمه به فلان پزشک مراجعه کرده وبا اینکه پزشک مذکور تحت قرارداد بیمه و خدمات درمانی کارمندان بود از پذیرفتن بیمار خودداری کرده و آن بینوارا با بی‌اعتنائی، بامید خدا فرستاده است! همین چند روز قبل در روزنامه اطلاعات خانمی از یک داروخانه‌چی شکایتی نوشته بودکه‌هر انسان بااحساسی را متاثر میکرد.

داروخانه‌چی که باید او را «سوداگر دارو»نامید مثل چماقداران زمان شاه شهید، خانم دردمند را چنان با تشدد از دکان خود بیرون میاندازد که مسلمان نشود و کافر نبیند!

زن هرچه التماس می کند به قلب دوافروش‌سنگدل اثر نمی کند تاجائی که با لحنی معنی‌دار باو میگوید: برو و از من شکایت کن تا بیایند مرا بدادگاه ببرند!

زن بدست و پایش می‌افتد که اگر نسخه‌اش را نپیچد، جگر گوشه‌اش خواهد مرد و دارو ساز خدا نشناس جواب می دهد: بیمار بیمه شده همان بهتر که دارو نگیرد!

من‌کاری باین‌ندارم که امروز، دیگر زمان قلدری‌و گردنکشی گذشته و هیچ قداره بندی حق ندارد بکسی زور بگوید و شانه از زیر بار وظائف و مقررات‌اجتماعی خالی کند ولی‌چون اینکار از یک داروساز سرزده، جای تعجب و تعقیب است.

او نه تنها وظیفه دارد که بر درد بیماران دوا و مرهم گذارد، بلکه باید با مراجعان خود که اغلب‌یاخود مریضند و یا بیماری در خانه دارند، آن چنان رفتاری داشته باشد که موجب آرامش خاطر و تسلی قلب‌بیمار بیمه شده گردد.

البته انکار نباید کرد که اغلب پزشکان و دارو-سازان، از شریف ترین افراد جامعه ما هستند امابنظر من اهمیت حرفه پزشکی و دارو فروشی، آنقدر زیاد است که وجود یک آدم ناباب در میانشان، به همه آنها لطمه میزند. مردم ما هم به حرمت جامعه پزشکی‌ودارو سازی اعتقاد کامل دارند و بهمین جهت قبل از هرایراد به پزشکان و دارو فروشان، تقصیرهارا متوجه‌سازمان ها و شرکت های بیمه میدانند زیرا همانطور که در سراسر کشور، کارمندان و کارگران را زیر چتربیمه های درمانی قرار داده و همه ماهه مبلغ بیمه را از حقوقشان کسر میکنند، در چنین مواقع ضرورت و حساس هم موظفند که به حمایتشان برخیزند.

بی‌توجهی هاو سهل‌انگاری های سازمان های بیمه درمانی و غیر درمانی سبب میشود که هزاران‌نفر امثال من با خواندن این حوادث تاسف آوروشکایات‌فراوانی که همه روزه در مورد بدقولی های شرکت های بیمه در مطبوعات چاپ میشود و تعداد آنها نیز کم نیست، نسبت بهر چه بیمه و بیمه‌گزار است بدبین‌شوند. مشکل بیمه در ایران، تنها به سازمان های بیمه درمانی‌مربوط نمی شود. بسیاری از شرکت های خصوصی بیمه‌غیر درمانی، واقعا مردم بیمه شده را عاصی کرده‌اند. مثلا همین بیمه شخص ثالث اتومبیل ها را عرض میکنم.وقتی میاند بیمه اتومبیل ها را اجباری میکنند و گاهو بیگاه سر راه را بر مردم میگیرند و آنان را مجبور میکنندتا ماشین خود را به آرم و علامت «بیمه شخص ثالث» مفتخر کنند، چرا موقع پرداخت خسارت، آنچنان سرعت عمل به خرج نمی دهند که آدم دیگر به هیچ‌کاری اعتماد نکند؟

آیا هدف شرکت هاو موسسات بیمه، فقطسرکیسه کردن مردم است یا قدم برداشتن در راه آسایش‌وبهبود زندگی مردم؟

«ژان‌باتیست تاورنیه» جهانگرد معروف فرانسوی‌که در ۴۰۰ سال قبل به ایران سفر کرده بود، در یکی از خاطراتش مینویسد: برای رفتن به اصفهان از محلی بنام «مورچه‌خورت» با کاروانی همراه شدم، مکاری «چاروادار» بعد از تعین میزان کرایه بماگفت:

این پولی را که از شما میگیریم بابت کرایه قاطر، مخارج راه، کرایه کاروانسرا و کمی هم بابت‌مخارج دوا و درمان و مرهم و ضماد برای کسانی است که در طول راه دچار حادثه میشوند!

و من به چشم خود دیدم که بین راه چگونه‌مردی را که از قاطر افتاده بود، با دلسوزی مداوا میکردو برجراحتش مرهم میگذاشت.

«تاورنیه» در آخر اضافه میکند:

این حس نوعپروری و انساندوستی را درهیچیک از مردم دنیا ندیده‌ام و عمل آن «چاروادار»، چنان‌مرا تحت تاثیر قرار داد که هرگز از یاد نخواهم برد.

هرچه خاک آن مرحوم است عمر این بیمه گران باشد! کاش میامد و میدید که اخلاقش با بیماران بی‌پناه چه معامله‌ای میکنند؟ از قرار معلوم بیمه قبل از اینکه در دنیا رواج پیدا کنددر۴۰۰ سال پیش‌هم بوسیله یکمکاری باایمان نسبت‌به‌مسافرانی انجام میگرفته،منتهی نه مثل این دوا فروش یا آن شرکت بیمه بلکه از روی صمیمت و وجدان!

وقتی قرار میشود که پولی از کسی بابت بیمه‌گرفته شود شرکت های بیمه در جای خود باید تعهداتی راهم که در قبالش کرده‌اند، با دقت و سرعت انجام دهند، درغیر اینصورت‌نه‌تنها اعتمادی بین مردم‌بوجود نمی آید.

بلکه کار به جائی میکشد که مردم مثل حقیر،نسبت به کلمه «بیمه»، شدیدا حساسیت پیدا میکنند وهر وقت که این کلمه به گوششان میخورد، شانه ها را بالا می اندازند و میگویند: بابا وللش، اینها فقط دست بگیر دارند!

عقیده آزاد

زهری که مرد ۶ میلیون دلاری به بچه‌های ما میخوراند!

اسماعیل ـ عباسی

در حاشیه خیابان‌آذربایجان زن جوانی آشفته حال کودک مجروحش را روی‌دست گرفته بود وبا اضطراب وشتابزدگی برای یافتن تاکسی از اینسو به آنسو میدوید. وضع این مادر گریان عابران را تحت‌تاثیر قرار داده بود و بهمین علت عده زیادی برای یافتن وسیله نقلیه‌ای که مادر و فرزند را به بیمارستان برساند بتلاش افتاده‌بودندسرانجام یک اتومبیل شخصی به ندای‌ملتمسانه مادر پریشانحال پاسخ‌مثبت‌دادو او و کودک مجروحش‌را سوارکرد تابه نزدیکترین بیمارستان یا مرکز درمانی برساند از گفتو شنود چندتنی که بعد معلوم شد از همسایگان آن زن هستندچنین استنباط کردم که کودک‌خردسال به تقلید از هنرپیشه مجموعه پی‌دربی تلویزیونی مرد ۶ میلیون دلاری ـ سپر اتومبیل در شرف حرکتی را چسبیده تا آن را از حرکت بازدارد ولحظه‌ای بعد پیکر خون آلود و بیهوش اورا به خانه بردند و دردامان مادرش انداختند. در سریال تلویزیونی مرد ۶میلیون دلاری انسانی که باصطلاح‌بابهره‌گیری از تکنولوژی مدرن به نیرویی مافوق‌قدرت بشردست‌یافته‌دست به کارهای محیرالعقولی میزند.

او بااشاره دست انسانی‌را از زندگی محروم میکند و هر اتومبیلی را با هرسرعتی ـ از حرکت‌باز میدارد میله‌های قطور پولادی درمیان دستان نیرومند این محصول تکنولوژی چون موم درهم می پیچد و ایشان‌گاهی باسرعتی میدودکه سریعترین هواپیماهای جهان هم به گردش نمیرسد!

مسخ واقعیت ها از بدو ایجادفیلم‌های‌سینمائی‌وتلویزیونی یک عمل‌متعارف بشمار آمده و در سینماهرکول‌ها ـ قدرت اعجاب‌آورشان‌را به‌نمایش می‌گذارند ودرتلویزیون‌سوپرمن ها ومردان ۶ میلیون دلاری... اما هرکول های سینما هرگز نتوانستند ـ به دنیای اندیشه های حقیقی تماشاچیان سینما مخصوصا بچه‌ها راه‌پیدا کنند- چراکه تماشای یک فیلم حداکثر سه‌ساعته ـ دریکزمان محدود چنان اثری روی ذهن بیننده نمیگذارد که‌به این‌زودی ها او را وادار به عکس‌العمل متناسب بادیده‌ها و شنیده‌هایش بکند. اما تلویزیون که یک وسیله ارتباط جمعی است. به آسانی فضای ذهنی بینندگان بویژه کودکان را تسخیر میکند و در نتیجه تماشای هفته‌ای‌حداقل یکبار ـ مجموعه پی در پی«مرد ۶ میلیون دلاری» کافی است تا کودک کاملا تحت تاثیر عملیات اعجاب‌آور ودر عین حال لذت بخش هنرپیشه این سریال‌قرار بگیرد وضمن پرواز به دنیای خیال ورویاهای کودکانه‌اش تصور کندکه اوهم قادراست بایک مشت دری‌راخرد کند و یا باچسبیدن‌به‌سپر اتومبیلی‌آن را از حرکت بازدارد! سازندگان سریال تلویزیونی «مرد ۶میلیون دلاری» که لابدبه این محصول اعجاب آور تکنولوژی خود میبازند بهترازهرکسی میدانندکه تکنولوژی با همه منافعی که برای بشردر بردارد ـ دلخراش ترین ضربه‌هارا به‌نیروی طبیعی انسان وارد ساخته وحتی در پاره‌ای موارد اورا از انجام اعمال متعارف انسانی بازداشته است.

جوانان سرخورده غرب وخیل عظیم انسان های پریشانحالی که برای یافتن آرامش ازغرب به شرق روی آورده‌اند گویای این مدعاست پس‌تکنواوژی هرگز قادر نیست انسانی بسازد که با حفظ همه خصوصیات و عواطف بشری (مثل چهره‌سریال مرد ۶میلیون دلاری) صاحب چنان قدرت حیرت‌انگیزی باشد یکبار جنبه های بدآموزی این سریال تلویزیونی رادرمحفلی مطرح کردم و برحسب تصادف یکی‌از دست اندرکاران تلویزیون هم آنجاحضورداشت. «ایشان با اشاره به محدود بودن تولید سریالهای تلویزیونی در جهان ـ خاطرنشان کرد که انتخاب و خرید ـ سریالها بالاجبار نمی ـ تواند ایده‌آل وراضی کننده باشد» ممکن است مشکلاتی درجهت تهیه وانتخاب‌سریالهای تلویزیونی وجودداشته باشداما وقتی سریالی این چنین اثرات نامطلوبش در روحیه کودکان معصوم ما ظاهر می ـ گردد بهتراست به بایگانی فیلم سپرده‌شود نه اینکه هر هفته جذابیت کاذب‌و مخدرآن‌میلیونها چشم را مجذوب سازد و تا اعماق ذهن‌پاک تراز آئینه‌بچه‌ها نفوذ کند و به آنها درس خیال پردازی وفرار از واقعیت های زندگی بدهد. اطمینان‌دارم خیلی‌از خانواده‌ها در این‌زمینه حرفهائی مشابه‌آنچه‌که نگارنده به‌آنها اشاره کرد دارند.

عکس روز

چهل سال قبل — در همین روز

ورود موکب شاهنشاهی و ولایتعهد به لاهیجان

بازدید ساختمان های جدید ساری — اعلیحضرت همایون‌شاهنشاهی و والاحضرت همایون ولایتعهد در باغ ملی ساری ساختمانهای جدید اداره مالیه و اداره‌حکومتی را بازدید فرمودند.

طهران ـ اطلاعات ـ دوساعت ونیم بعد از ظهر دیروزموکب اعلیحضرت همایون‌شاهنشاهی و والاحضرت‌همایون‌ولایتعهد به لاهیجان نزول اجلال فرمودند. تجار و اعیان و روسای ادارات و دوایر و وجوه طبقات اهالی در جلوی کارخانه جدید چاک خشککنی موکب ملوکانه و والاحضرت همایونی‌را استقبال کرده‌بودند موکب‌شاهنشاهی‌و والاحضرت ولایتعهد درمقابل کارخانه‌نزول اجلال فرموده هیئت مستقبلین را مورد مرحمت قرار دادند. در همین موقع دوشیزه منیره نواده که ده ساله میباشد با بیان جذاب و شیرین مقدم شاهنشاه بزرگ‌و شاهنشاه‌زاده محبوب را تهنیت و تبریک عرض نمودو سپس‌اعلیحضرت همایون شاهنشاهی از ظرفیت کارخانه جدید چای‌و وضعیت معارفی لاهیجان و تعداددانش آموزان مدارس و نفوس و جمعیت شهر سئوالاتی‌فرمودند و در هر قسمت از طرف‌کفیل موسسه چای و نماینده معارف و حکومت‌توضیحات‌لازم‌بعرض رسید.

تحویل ناو سلطنتی

از بندر پهلوی اطلاع می ـ دهند: دیروز ناو سلطنتی «شرکت‌هلند» تحویل‌اداره‌بندر نمود و اداره بندر نیزتحویل نیروی دریائی داد.

بازرسی کلاسهای اکابر

برای بازرسی کلاس های اکابر در ایالات و ولایات از طرف وزارت معارف سه نفر آقایان ذیل انتخاب و اعزام گردیدند: آقای بهاء الدین بازارگاد جهت خط شمال، گیلان، تنکابن، مازندران، گرگان‌ودشت. آقای‌زین‌العابدین حکمت جهت خط غرب و جنوب، قم، عراق «اراک»، ملایر، بروجرد، لرستان، خوزستان. آقای غلامرضا فرخ‌منش جهت خط فارس و بنادر.

بررسی بامورمالیه

مطابق تلگراف واصله از سرخس آقای محمود نریمان رئیس هیئت بررسی بامورمالیه دیشب به سرخس وارد شده مشغول بررسی بادارات مالیه و گمرک میباشد.

تحقیقات نژاد شناسی

آقای دکتر هاز رئیس موزه نژادشناسی و انسان شناسی‌و استاد دانشکده‌های ادبیات و حقوق طهران باتفاق آقای تقی علی‌آبادی مدیر دایره انسان شناسی دانشکده مزبور چند روز قبل به بروجردوارد و پس از مطالعه و تحقیق در اوضاع محلی از نظر انسان ـ شناسی باتفاق آقای فرخ‌زاد رئیس معارف بخرم آباد حرکت نمودند.

انجمن نطق‌و مناظره

عراق «اراک» ـ انجمن نطق و مناظره دبیرستان صمصامیه بریاست آقای حسین دها رئیس معارف تشکیل گردید. آقای رئیس معارف بدو انطق‌افتتاحیه را ایراد و سپس آقای‌صفاری رئیس دبیرستان شرحی راجع به تشکیل کلوپهای مختلفه‌بیان و آقای‌هشترودی رئیس‌انجمن نطق و مناظره راجع به اهمیت نطق و بیان و تشکیل کلوپ‌ها سخنرانی نموده وموضوع مناظره «اهمیت تحصیلات ابتدائی بیشتراست یاتحصیلات عالی؟» بتوسط چهار نفر از دانش آموزان شروع گردید. هیئت قضات آقایان صفاری، سلطانمرادی، شیبانی پس از استماع بیانات طرفین چون وقت منقضی‌گردیده ومذاکرات خاتمه نیافته بودبقیه جلسه‌را به روز دیگر موکول نمودند.

شرکت ریسندگی و رنگرزی

اخیرا در کرمان شرکتی بنام شرکت پشمینه‌جات برای ریسندگی و بافندگی ورنگرزی و ماشین اطو و تکمیل پشم و کرک» با سرمایه دو میلیون و ششصد هزار ریال تشکیل گردید. و هیئت مدیره‌آن‌بشرح ذیل انتخاب شده‌اند: آقایان ابوالقاسم ابراهیمی، محمد ارجمند، ابوالقاسم هرندی، کیخسرو کیانیان، غلامرضا آگاه، سید محمد، مهدی زرکش، حسین نظریان، دکتر علی ایرانی هیئت مدیره‌ومسیو ونلی، سروش سروشیان، فریدون سروشیان اعضاء علی‌البدل.

«نقل از اطلاعات ۲۹ آبان ۱۳۱۵»

الو، اطلاعات؟

مشکلات خودرا با «اطلاعات» درمیان بگذارید:
تلفن ۳۱۱۰۷۰ (داخلی ۳۳۰) هرروز (باستثنای پنجشنبه‌ها) از ساعت ۵ تا ۸ بعدازظهر

★ **الو، من مهندس داود محرابی هستم.**
شرکت مخابرات آمد زیر ابروی خط هائی که باشماره ۸ شروع میشود بردارد، زدبکلی آنرا کورکرد! از وقتی شماره های۸، به۲ تبدیل شده، تماس تلفنی با بسیاری‌از تلفن هائی که با شماره۲ شروع میشود بکلی غیر ممکن شده است. من هنوز نفهمیدم که شرکت مخابرات، واقعا قادر نیست اختلالات خط های شماره ۲ را برطرف کند یا دراین موارد تعلل میشود؟

★ **الو، من فریده مهدیان هستم.**
میخواهم از شرکت مخابرات بپرسم بالاخره درجه ساعتی راه خط تلفنی شهرستانها باز میشود و مردم میتوانند بدون دردسر،این «صفر» لعنتی را بگیرند؟ وضعی که‌امروز تماس تلفنی با شهرستانها دارد، از گذشته هم بمراتب بدتر است.
درساعات روز که تماس با شهرستانها بکلی غیرممکن شده است و در شبهاهم باید چند ساعت معطلی کشید، چرا؟

★ **الو، من عباس کرمی هستم، دانشجوی حقوق دانشگاه تهران.**
تلویزیون ملی‌ایران‌تاکنون چندین بار در برنامه دانش‌وبرنامه های دیگر، درباره مضرات غیرقابل جبران سیگار ورابطه‌آن باسرطان گفت و گوکرده است. درکنفرانس‌پزشکی رامسرهم پیشنهاد شدکه برروی جعبه های سیگار، خطر های ناشی از آن چاپ شود، اما اخیرا تلویزیون دست به تبلیغ یک کارخانه خارجی‌تولید سیگار و فندک زده، آنهم باچه‌آب و تابی که دهان هرآدم غیر سیگاری راهم آب می‌اندازد!

★ **الو،من ساعده امیرابراهیمی هستم.**
میوه فروش های اطراف میدان تجریش بسیارگران میفروشند و ضابطه های صنفی رعایت نمی کنند. بهرکجا هم شکایت میکنم نتیجه‌ای نمی گیرم. باین وسیله توجه ماموران مبارزه با گرانفروشی در تهران را باین نکته جلب میکنم.

★ **الو، من مهندس حبیب‌اله رستگار هستم.**
حدود یکماه قبل ماموران شرکت برق دو طرف پیاده‌روی کوچه باسقی (در خیابان فرح شما) را کنده و موزائیک هائی را که مردم باهزینه خود تهیه کرده بودند شکسته و برروییم انبار کرده‌اند.حالا تکلیف مردم بااین کوچه.که بکلی غیر قابل رفت‌وآمد شده است چیست و مادامن چه سازمانی را باید بگیریم؟

ساختمان سیلوی یکصدهزار تنی اهواز شروع شد

سیلوی اهواز ، یکی از ۲۷ واحد سیلوی جدیدیست که در اجرای اوامر شاهنشاه آریامهر درکشور ایجاد میشود

سازمان غله ازجمله سازمانهائی است که درمدتی کوتاه تجدیدحیات کرده است

دکتر نصرت‌اله مجتبائی استاندار استان خوزستان لوحه یادبود شروع ساختمان سیلوی اهواز را که برآن نوشته شده است:

درایام پربرکت سی وپنجمین‌سال‌شاهنشاهی پرافتخار اعلیحضرت همایون محمدرضا پهلوی آریامهرشاهنشاه ایران ، اولین سنگ ساختمان سیلوی یکصد هزار تنی‌اهواز استوار گشت .
اهورا مزدا این‌مملکت‌را ازخشکسالی بدور دارد
آبانماه ۱۳۵٤

ساختمان یکی از بزرگ ترین سیلوهای کشور در اهواز شروع شدو با بهره برداری از این‌سیلو، استان خوزستان که یکی‌ازمصرف کنندگان عمده گندم کشور است در تمام مدت سال گندم موردنیاز خودرا ذخیره خواهد داشت.

ساختمان سیلوی یکصد هزار تنی اهواز روز دوشنبه این هفته طی مراسم ویژه‌ای با حضوردکتر نصرت‌اله‌مجتبائی‌استاندارخوزستان دکتر حسین علیزاده معاون‌وزارت بازرگانی و مدیر عامل سازمان غله‌و قندو شکرو چای کشور و گروهی از مقامات محلی بوسیله پیمانکار خارجی شروع شد.

پیمانکار ساختمان سیلوی‌یکصد هزار تنی اهواز که یکی ازبزرگ‌ترین سیلوهای مشابه در جهان است، شرکت معتبر و پرسابقه «کوجفار» از ایتالیا است .این شرکت با همکاری شرکت های معروف دیگری چون اوکریم ـ مونتدیل ـآلپنیا سیلوی اهواز را خواهد ساخت و مهندسین مشاور ف‌ـه ـفرمانفرمائیان در اجرای‌این طرح نظارت خواهد داشت.

افزایش ظرفیت سیلوها

سیلوی یکصد هزار تنی‌اهواز یك‌واحد از ۲۷ سیلوی جدید و مدرنیست که بکوشش سازمان‌غله و قندو شکرو چای کشوردرایران ساخته میشود.

شاهنشاه آریامهر در خرداد ماه سال گذشته اوامری صادر فرمودند که براساس آن لازم بود ظرفیت سیلوهای کشور از هفتصد هزار تن به‌دو میلیون تن افزایش یابد.

باصدور این امریه سازمان‌غله و قندوشکروچای‌بلافاصله‌مطالعاتی را بوسیله کارشناسان شروع کرد وطرح احداث ۲۷ سیلوی جدید راتهیه کرد.

با احداث سیلوهای جدید که هم اکنون کار های مقدماتی آن آماده شده‌و حتی تهیه نقشه ها و مطالعات خاکشناسی و انتخاب زمین آنها نیز پایان گرفته است. ظرفیت نگاهداری و ذخیره گندم در ایران تا حد مورد نیازافزایش خواهد یافت.

پنج کارخانه آرد سازی

باید توجه داشت که علاوه‌بر سیلوهای موجود و سیلو های جدیدی‌که ساخته خواهد شد ، صد ها هزار تن انبار برای ذخیره گندم در سراسر کشور وجوددارد که هریك از آن‌ها میتواند برای مدت معینی‌گندم ذخیره داشته باشد

پنج‌واحد از سیلوهای جدیدی که‌درایران ساخته‌خواهد شدمجهز به کارخانه‌های آرد سازی‌میباشد که ظرفیت تولید ۱۵۰۰ تن‌گندم را در روز دارد.

در مراسم گشایش سیلوی یکصد هزار تنی اهواز منصور تقی‌زاده معاون مدیر عامل‌سازمان غله و قندو شکرو چای‌وسرپرست سیلوهای کشور در مورد تلاش هائی‌که بوسیله این سازمان صورت میگیرد گزارش جامعی داد.

وی گفت:

در دوران سلطنت پر افتخار رضاشاه کبیر برنامه‌های‌نوسازی و پیشرفت جامعه ایرانی پایه ـ ریزی شدوپروژه‌های‌وسیع‌مملکتی برای تامین نیازمندی های‌اجتماعی و صنعتی ایران آغاز گردیدودر این‌جهت بود که ساختمان هفت واحد سیلو در کشور آغاز شدو سیلوی ۳۲ هزار تنی فعلی اهواز یکی از هفت واحد سیلو میباشد که در سال ۱۳۳۸ همزمان با نوزدهمین سال سلطنت پرافتخار شاهنشاه آریامهر بدست مبارك ملوکانه افتتاح و مورد بهره ـ برداری قرار گرفت . باپایان کار این هفت سیلو جمع ظرفیت‌سیلو های کشور ۱۷٦ هزار تن شد.

بطوری‌که همگی اطلاع داریم این ظرفیت برای کشور ایران هرگز کافی نبودو لازم بود که سیلوهای جدیدی‌در مملکت‌ساخته شود. بنابراین در طول برنامه ۳۸ سیلوی دیگر بظرفیت کل ٤۷۸ هزار تن در شهر های‌مختلف ساخته شد.

در نتیجه سه سیلوی دیگر هم در استان خوزستان در شهرهای اندیمشك بظرفیت ۱٦ هزار تن بهبهان بظرفیت ۱٦ هزار تن و شوشتر بظرفیت ۸ هزار تن‌احداث شد که بترتیب در سال ۱۳٤۹ و در نیمه دوم‌سال ۵۲ مورد بهره‌ـ برداری قرار گرفته و ظرفیت کل سیلو های استان رابه ۷۲ هزار تن‌رسانده است.

نیاز استان

بابرآورد تقریبی جمعیت استان که حدود دو میلیون نفرو مصرف گندم‌سالانه‌که‌تقریباچهارصدهزار تن است بنابراین فقط چهارسیلو باظرفیت کل ۷۲هزار تن‌جوابگوی احتیاجات این استان‌نیست .مضافا این‌که استان خوزستان از دو عامل مهم برخورداراست :

اول این‌که استان خوزستان از نظر کشاورزی مخصوصا از نظر غلات در ردیف یکی از بهترین استان های ایران است.

دوم این‌که استان خوزستان با بنادر و خطوط آهن ارتباطی ، دروازه‌است که‌بیشتر گندم‌خریداری را بداخل کشور هدایت و توزیع میکندو بعلت کم بودن ظرفیت سیلوهای کشور تاکنون از سیلو های استان خوزستان بطور کامل استفاده نشده چون باید گندم کشور با استفاده از خط آهن از طریق‌این سیلوها توزیع‌میشد و بیشتر این سیلوها به صورت یك سیلوی ترانزیت مورد بهره ـ برداری قرار گرفته و این عمل هزینه های اضافی‌برای دولت‌ایجاد نموده است .بدین ترتیب بخوبی متوجه میشویم که احداث سیلو های جدید در کشور ازضروریات اجتماعی است‌و این دوران‌شکوفان انقلاب ایران است که چنین‌کمبود هائی را روشن مینماید و باز با رهبری های خردمندانه شاهنشاه آریامهر و در حالیکه با چنان رهبری بسوی تمدن بزرگ‌باسرعتی که برای‌کشورهای‌متمدن‌تعجب‌آور است پیش‌میرویم لازم‌است که چنین نیازهای اجتماعی‌برطرف شوند.

معاملات غله

علاوه براین‌بطوریکه اطلاع دارید موضوع معاملات غله درسالهای اخیردرسطح جهانی دچاردگرگونی‌های قابل‌توجهی شده است و درحال حاضر معاملات گندم ازصورت یک تجارت‌ساده‌خارج‌شده وبسیاری مسائل سیاسی‌و اقتصادی‌دیگر در این موضوع دخالت‌می نمایند. لذادرچنین شرایطی‌بود که یکی دیگر ازتجلیات فکر دوراندیش رهبرعالیقدر ملت ایران‌درهنگامیکه قدرت‌اقتصادی شگفت آورایران امکان‌اینگونه برنامه ها رافراهم نموده بود ودر مناسبترین موقع یعنی‌در خرداد ماه ۵۳ بمنصه ظهور رسید و برای رفع این مشکل فرمان ملوکانه برای ساختن سیلوهای جدید صادرشد. در اجرای فرمان رهبر انقلاب بایستی ظرفیت ذخیره‌ای غلات درکشور به مرز دومیلیون‌تن برسد واین رقمی بود که برای اولین بار درکنارجمله «ذخیره غله‌کشور» عنوان‌میشد . رقمی که کشور مارا ازکلیه عوامل نامساعد بدورمیدارد.

تجدید حیات

دراجرای اوامر ملوکونه سازمان غله وقندو شکروچای کشور ، که باوجود داشتن قدمتی قابل توجه بایدآنرا از جمله سازمانهائی‌دانست که‌در مدتی کوتاه تجدیدحیات کرده وبصورتواحدی‌جدید، اقتصاد ایران رایاری میکند باافتخار فراوان‌مجری این فرمان‌ملوکانه گردید واز این تاریخ بود که سازمان غله وقندوشکر وچای کشور بانوسازیهای عمیق در کادروسیستم های مورد عمل خوددرسطح‌یک سازمان‌پیشرفته نقش سازنده خود را آغاز کرد. سازمان غله وقندوشکر وچای کشور درجهت سیاست کلی مملکت‌برای حمایت ازتولید کننده‌وکوتاه‌کردن دست‌واسطه ها از بازار غلات نسبت به ایجاد مراکز جدید برای‌خرید غله اقدام نموده وبرای بثمر رسیدن هرچه بیشتر این هدف که همان کوتاه کردن دست واسطه ها ازبازار غلات‌وفایده رساندن مستقیم بدست تولید کننده میباشداخیرا طی قرارداد هائی که‌فیمابین سازمان غله و قندوشکروچای کشورباوزارت کشاورزی ومنابع طبیعی و وزارت تعاون وامور روستاها مبادله شده‌است این دووزارت نیز طبق برامه سازمان غله و قندوشکروچای کشور در امر خریدغلات‌از زارعین همکاری لازم رابعمل میاورند.

با بهره برداری از ۲۷ سیلوی جدید ظرفیت سیلوهای کشور به دو میلیون تن میرسد

۲۷ سیلوی جدید

همزمان با این اقدامات در جهت ازدیاد قدرت ذخیره‌ای کشور برنامه احداث سیلوهای جدید تنظیم وقرار داد های لازم باپیمانکاران ومهندسین مشاور مبادله‌گردید ومطالعات اولیه مربوط‌احداث ۲۷سیلوی کاملا مدرن بظرفیت یکمیلیون وسیصد هزارتن مجهز به ۷ کارخانه آرد باظرفیت هزار و پانصدتن درنقاط مختلف‌کشور آغاز شدوتابحال‌مقدار زیادی‌ـ ازکار های اولیه وتهیه نقشه هاو مطالعات خاکشناسی و انتخاب زمین وتامین آب وبرق موردنیاز ۲۷ سیلوی جدید انجام شده است .

وامروز همشاهد شروع‌کار های ساختمانی یک سیلو از این سری سیلو ها میباشیم سیلوئی که‌یکصد هزارتن‌ظرفیت دارد و درزمینی به مساحت۱۲ هکتار ساخته میشود.

بدین ترتیب‌سازمان غله وقند وشکروچای‌کشور نقش‌سازنده خودرادرجهت اجرای اوامر مطاع‌ملوکانه‌انجام‌خواهدداد.

مشخصات سیلوی جدیداهواز

ظرفیت این سیلو معادل ۱۰۰ هزار تن‌میباشد. برج ساسین‌ات این سیلوکه در راس مجتمع سیلوها قرار گرفته به ارتفاع ٦۰ متر بوده و شامل مدرن‌ترین و جدیدترین ماشین‌آلات و سیستم‌های‌الکتریکی ،درسطح استانداردهای بین‌المللی میباشد .

بمنظور تهیه گندم کامیون‌ها و تریلرهای حامل گندم دودهانه بارگیری تعبیه گردیده که یکی از اینندو قابلیت بارگیری ا زواگن‌های‌راه‌آهن حامل گندم را دارد . گندم بارگیری شده ازطریق دولوله جمعا بظرفیت ٤۰۰ تن در ساعت وارد سیلومیگردد. گندم با ظرفیتی برابر با٤۰۰ تن درساعت تصفیه و وزن شده و باهمان ظرفیت‌در داخل کندوها قابل تغییر و تبدیل می‌باشد. گندم وارده از طریق سیستم آسانسورنقال افقی و عمودی در داخل کندوها ذخیره میگردد و کلیه کندوها حامل دستگاههای ارتفاع‌سنج ظرفیت گندم و حرارت‌سنج میباشند .

علاوه‌براین دستگاه پاك‌کننده که گندم ورودی را از تمام ذرات خارجی و اضافی پاك کرده‌وبرای آرد شدن آماده مینماید . دستگاه ضد عفونی کننده که نه‌تنها حشرات را از بین میبرد بلکه کلیه مراکز تشکیل لاروها و کرم حشرات‌وحتی تخم آنها را از طریق نفوذ گاز های شیمیائی از بین برده و یك سیستم هوا ، گندم‌را در داخل کندوها گردش میدهد .

وسایل جنبی دیگر عبارتند از: دستگاه‌کنترل غبارگندم،دستگاههای ضدآتش‌و آتش‌خاموش‌کن ها وسایر دستگاههای موردلزوم جهت‌سرپرستی چنین عملیاتی .

قسمت بسته‌بندی سیلوی جدید قادربه‌تحویل ۵۰۰ بسته گندم ۵۰ کیلوگرمی در هر ساعت میباشد . کیسه های حامل گندم بوسیله دستگاه اتوماتیك دوخته شده و بوسیله نقالهای کمربندی به کامیون ها منتقل میگردد . کلیه قسمت های کارخانه بوسیله دستگاه مرکزی قابل کنترل‌بوده و عملیات‌کارخانه ازاین‌طریق سرپرستی میگردد. ساختمانهای اداری ، پرسنلی ، خدمات‌اجتماعی، تعمیرگاه و نیروگاه برق ، انبار و اماکن‌مسکونی کارمندان که درجوار سیلو احداث خواهد شد ساختمان سیلو را تکمیل میکند .

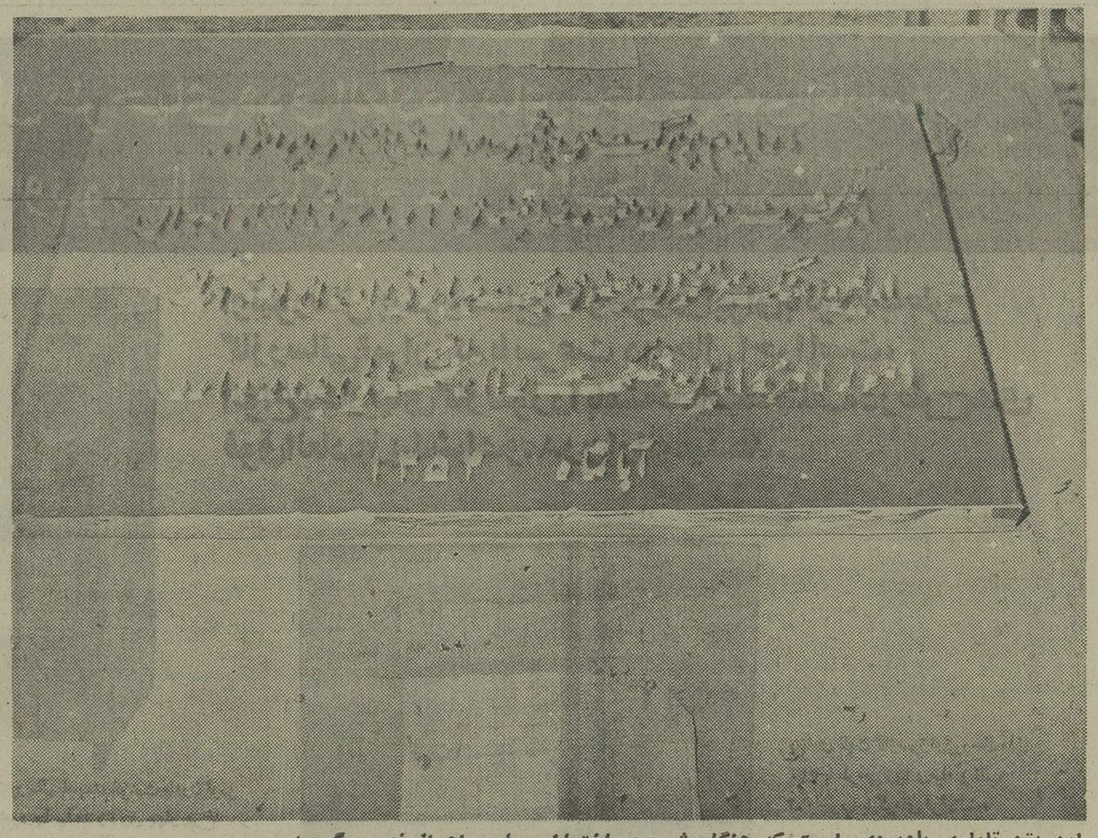

این متن تابلوی یادبودی است که هنگام شروع‌ساختمان سیلوی اهواز نصب گردید .

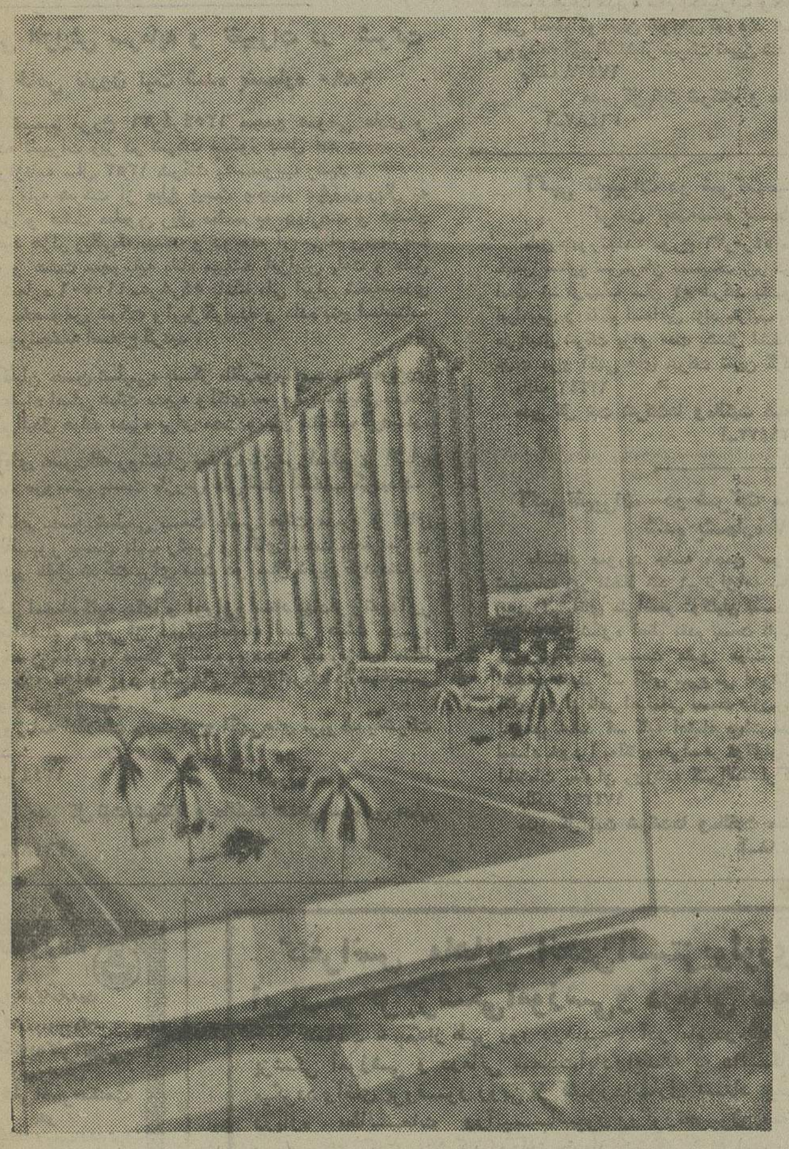

طرحی از سیلوی یکصد هزار تنی‌اهواز که ساختمان آن روز دوشنبه این هفته شروع شد .

آگهی‌های رسمی شرکتها: ● تأسیس شرکتهای جدیدالتأسیس ● تغییرات اساسنامه شرکتها ● افزایش سرمایه ● تصمیمات جدید ● انحلال

آگهی تاسیس شرکت سهامی خاص ترالی

خلاصه اظهارنامه و اساسنامه شرکت سهامی خاص ترالی که در تاریخ ۲۳ر۷ر۵۴ تحت شماره ۲۳۰۶۴ در این اداره به‌ثبت رسیده و در تاریخ ۱۰ر۸ر۵۴ از لحاظ امضاء ذیل ثبت تکمیل گردیده‌برای‌اطلاع عموم درروزنامه رسمی‌وروزنامه کثیرالانتشار اطلاعات آگهی می‌شود .

۱ـ موضوع شرکت: شرکت اداره هرگونه عملیات تولیدی‌و بازرگانی اعم از واردات و صادرات نمایندگی حق‌العمل کاری وآنچه که در اینجا ذکر شده است و همچنین شرکت در سایر موسسات و شرکتهای صنعتی و یا بانکی و یا بازرگانی دیگر

۲ـ مدت شرکت : از تاریخ ۹ر۶ر۵۴ بمدت نامحدود

۳ـ مرکز اصلی شرکت: تهران ـ خیابان فردوسی ـ کوچه خندان پلاک ۵۴

۴ـ سرمایه شرکت: مبلغ دو میلیون و چهارصد هزار ریال منقسم به دوهزار و چهارصد سهم بی‌نام هزار ریالی که ۳۵٪ آن معادل ۸۴۰۰۰۰ ریال بموجب گواهی‌شماره ۲۳۶۴۰به‌حساب شماره ۸۵۰۲۸ بانک ملی ایران واریز گردیده است و بقیه آن که معادل ۱۰۵۶۰۰۰۰ ریال میباشد تعهدی است .

۵ـ اولین مدیران و دارندگان حق امضاء: بهروز محمدخان مدیر عامل‌ـ علی مردان معتصدی رئیس هیئت مدیره و پروانه وفی وترانه امیر عالیخانی ولیدا مهین دیلمی عضو هیئت مدیره وراجع به‌امضاء چکها وبروات واسناد ثبتی مقرر گردید که کلیه چکها وبروات واسناد و نامه‌های تعهدآور را تنها دونفر از آقایان غفور بزرگ بهزادپور‌ـ علی مردان معتصدی و بهروز محمدخان بامهر شرکت د رهمه موارد معتبر و نافذخواهدبود.

۶ـ اختیارات مدیر عامل: بهروز محمدخان‌مدیر عامل و اداره داخلی شرکت وعزل و نصب کارمندان و امضاء نامه‌ها و اسناد داخلی با ایشان است .

۷ـ بازرس اصلی و علی‌البدل: غفور بزرگ بهزادپور بازرس اصلی و جواد مهین دیلمی بازرس علی‌البدل .

م‌الف ۱۷۴۳۶

مدیر کل ثبت شرکتها و مالکیت صنعتی ـ یحیی مدنی

آ‌ـ۳۶۴۸۶

آگهی تاسیس کی‌مینکو (شرکت سهامی‌خاص)

خلاصه‌اظهارنامه و اساسنامه شرکت کی‌مینکو (سهامی‌خاص) که درتاریخ ۱۱ر۸ر۵۴ تحت شماره ۲۳۲۲۵ در این اداره به‌ثبت رسیده و در تاریخ ۱۲ر۸ر۵۴ از لحاظ امضاء ذیل ثبت تکمیل گردیده‌برای‌اطلاع عموم درروزنامه رسمی‌وروزنامه کثیرالانتشار اطلاعات آگهی می‌شود .

۱ـ موضوع شرکت: عبارتست از اجرای مطالعات و انجام خدمات مشاوره‌ای و اجرائی نقشه فعالیتها مخصوصا در زمینه زمین شناسی ومعادن آهن و فولاد وفلزات غیرآهنی شیمیائی سیمان و صنایع مواد غذائی و همچنین توسعه ناحیه‌ای‌شامل فعالیتهای اجتماعی. مالی وتجاری وصنعتی مستقیم یاغیرمستقیم مربوط‌به‌موضوعات ذکرشده شرکت میتواندفعالیتهای فوق‌الذکر راسا یابامشارکت اشخاص حقوقی و حقیقی داخلی ویاخارجی انجام دهد .

۲ـ مدت شرکت: از تاریخ ۲۳ر۵ر۵۴ بمدت نامحدود

۳ـ مرکز اصلی شرکت: تهران خیابان بلوار کریمخان زند شماره ۱ر۵۳ میباشد .

۴ـ سرمایه شرکت: مبلغ سی میلیون ریال منقسم به‌سه‌هزار سهم ده هزار ریالی بانام میباشد که تماما تعهد و سی و پنج درصد آن طبق گواهی بانکی شماره ۲۸۴۱ بانک تجارت‌خارجی ایران بمبلغ ده میلیون‌و پانصد هزار ریال نقدا پرداخت‌شده‌است.

۵ـ اولین مدیران ودارندگان حق امضاء : آقایان حبیب‌اله شفائی خسرو اعتمادی. فریدون فری‌پور. ضیاءالدین‌طباطبائی. دکتر هرمان‌یونگ. هانس یوشزینگر. پیتر زاندر مدیران اصلی شرکت و آقای نادرخورزاد و سازمان گسترده و نوسازی صنایع ایران مدیران علی‌البدل گروه الف و آقایان ولفگانگ‌رمی ـ ورنر هورست ارتماریونگ مدیران علی‌البدل گروه ب میباشند جناب آقای حبیب‌اله شفائی و آقای زاندر به‌ترتیب بسمت رئیس و نایب رئیس هیئت مدیره برای مدت دو سال انتخاب شدند تمام اسناد تعهدآور شرکت وهمچنین چکهای حساب بانکی باید بوسیله مدیر عامل وآقای پیتر زاندر امضاء شود و در غیاب مدیر عامل بوسیله آقای ضیاءالدین طباطبائی ومعاون مدیرعامل امضاء خواهد شد .

۶ـ اختیارات مدیر عامل: آقای فریدون فری‌پور بسمت مدیر برای مدت دوسال انتخا بو اختیارات واگذار شده به مدیر عامل بشرح مندرج در صورتجلسه هیئت مدیره میباشد.

۷ـ بازرس اصلی و علی‌البدل: آقای منوچهر بیات وموسسه حسابرسی پیت‌مارویک میچل‌اند کمپانی به ترتیب بسمت بازرس اصلی وبازرس علی‌البدل برای مدت یکسال انتخاب شدند.

م‌الف ۱۷۴۴۳

مدیر کل ثبت شرکتها و مالکیت صنعتی ـ یحیی مدنی

آ‌ـ۳۶۴۷۲

آگهی افزایش سرمایه و تغییرات در شرکت سهامی خاص نارون ثبت شده بشماره ۹۸۹۰

برابر تصمیم مورخ ۲۱ر۴ر۱۳۵۴ مجمع عمومی عادی و فوق‌العاده تغییرات زیر در شرکت مذکور بعمل آمد :

۱ـ ترازنامه سال ۱۳۵۳ شرکت به تصویب رسید .

۲ـ سرمایه شرکت از مبلغ بیست وچهار میلیون ریال به مبلغ چهل و هشت میلیون ریال منقسم به چهارصد و هشتاد سهم یکصد هزار ریالی‌که بیست و دوسهم آن بی‌نام وچهارصد و پنجاه و هشت سهم بقیه بانام میباشد افزایش یافت و طبق گواهی شماره ۱۱۰۵۰۶ـ۵ر۸ر۵۴ بانک ملی ایران شعبه‌سعدی به‌حساب مخصوص شرکت واریز گردیده و ماده پنج اساسنامه بشرح صورتجلسه اصلاح گردید .

۳ـ آقایان حسن تسلیمی، عسکر طالب‌پور، محمد جعفریزدی بسمت اعضاء اصلی هیئت مدیره وآقای سیروس تسلیمی بسمت عضو علی‌البدل هیئت مدیره برای مدت‌دوسال انتخاب گردیدند.

۴ـ آقای نصرت‌اله روشنیان بسمت بازرس اصلی و آقای عبدالحمید مروستی بسمت بازرس علی‌البدل انتخاب گردیدند.

۵ـ آقای حسن تسلیمی بسمت رئیس هیئت مدیره و آقای عسکر طالب‌پور بسمت نایب رئیس و آقای محمد جعفر یزدی بسمت مدیر عامل شرکت برای مدت دو سال تعیین گردیدند .

۶ـ حق امضاء کلیه چکها و اوراق‌و اسناد بهادار وتعهدآور شرکت باامضاء دونفر از سه‌نفر اعضاء اصلی هیئت مدیره (آقایان حسن تسلیمی، عسکر طالب‌پور، محمد جعفریزدی) متفقا بامهر شرکت خواهد بود ونامه‌های عادی شرکت بامضاء مدیر عامل مجاز خواهد بود .

۷ـ روزنامه اطلاعات جهت درج آگهی‌های مربوط به‌شرکت تعیین شد .

م‌الف ۱۷۴۴۱

مدیر کل ثبت شرکتها و مالکیت صنعتی ـ یحیی مدنی

آ‌ـ۳۶۴۸۴

آگهی تغییرات در شرکت سهامی‌خاص‌میکا

بدینوسیله باطلاع میرساند که بموجب صورتجلسه مورخه ۱۲ر۸ر۵۴ آقایان مهندس سعید خاوری‌ومهندس‌مجیدصدقیانلو و مهندس یونس ذینی کلیه سهام خود را درشرکت سهامی خاص میکا به‌آقایان مهندس سعید اخوان و مهندس منصور اخوان وکامران اخوان واگذار نموده واز شرکت خارج گردیده‌اند .

مهندس منصور اخوان
مدیر عامل شرکت سهامی میکا

آ‌ـ۱۴۰۹۱

آگهی تغییرات در شرکت سهامی عام شهد ثبت شده بشماره ۱۰۸۵۵

طبق صورتجلسه مورخ ۳۱ر۶ر۵۴ مجمع‌عمومی عادی‌سالیانه شرکت‌سهامی‌عام‌شهد که‌درتاریخ۱۶ر۷ر۵۴باین‌اداره تسلیم‌گردیده است تصمیمات زیر اتخاذ گردیده است ۱ـ حساب سود وزیان و ترازنامه سال مالی ۵۳ـ۵۴ بتصویب رسید ۲ـ آقایان مهندس حمید فلاح نوشیروانی‌ـ حسین کوچکزاده‌یزدی‌ـ دکترعبدالعلی امامی خوئی‌ـ دکتر علی صالحی‌زاده و سعید قریشی ۴ـ حاجی طرخانی وبانک توسعه صنعتی و معدن ایران بسمت اعضاء اصلی هیئت مدیره و آقایان محمد اسماعیل صالحی‌زاده وسید رضا شاه‌ولی بسمت اعضاء علی‌البدل هیئت مدیره برای مدت دو سال تعیین شدند ۳ـ آقایان شاهرخ بهنام و کورس برکت تهرانی بسمت بازرسان اصلی و آقای سیدکاظم آزرمی بسمت بازرس علی‌البدل برای مدت یکسال انتخاب شدند ۴ـ روزنامه اطلاعات جهت درج آگهی های شرکت تعیین گردید ۵ـ آقای مهندس حمید فلاح نوشیروانی بسمت رئیس وحسین‌کوچکزاده یزدی بسمت نایب رئیس و آقای دکتر علی صالحی‌زاده بسمت منشی وآقای علی حاجی طرخانی بسمت مدیر عامل شرکت برگزیده شدند ومقرر گردید کلیه اسناد و اوراق بهادار شرکت با امضاء مدیر عامل (آقای علی حاجی طرخانی) باتفاق یکی از آقایان مهندس حمید فلاح نوشیروانی‌ـ حسین کوچکزاده‌یزدی و دکتر علی صالحی‌زاده و بامهر شرکت میباشد واوراق‌اداری وپیمانهای خرید چغندر را مدیرعامل بتنهائی امضاء نمایند و هریک از دارندگان حق امضاء بمسئولیت خود حق امضاء را بدیگری وکالت بدهند .

م‌الف ۱۷۴۳۷

مدیر کل ثبت شرکتها و مالکیت صنعتی ـ یحیی مدنی

آ‌ـ۳۶۴۸۵

آگهی تبدیل نوع‌و تغییرات در شرکت سوپاب (سهامی‌خاص) ثبت‌شده بشماره ۲۱۱۱۳

۱ـ طبق صورتجلسه هیئت مدیره مورخ ۲۰ر۷ر۵۴ شصت‌و پنج درصد سرمایه تعهدی شرکت پرداخت گردید و سرمایه شرکت مبلغ یکمیلیون ریال نقدی تمام‌پرداخت می‌باشد ۲ـ طبق صورتجلسات مجامع عمومی و فوق‌العاده مورخ ۱ر۸ر۵۴ و ۵ر۸ر۵۴ تغییرات زیر در شرکت مذکور بعمل آمد: الف‌ـ نوع شرکت ازسهامی‌خاص به بامسئولیت محدود تبدیل گردید ونام آن‌شرکت‌ساختمانی‌سوپاب با مسئولیت محدود میباشد ب ـ اساسنامه جدیدی مشتمل بر۲۲ ماده تصویب و جایگزین اساسنامه قبلی گردید ج‌ـ سرمایه شرکت از مبلغ یک میلیون ریال به‌سی میلیون ریال نقدی تمام پرداخت افزایش یافت ودر اختیار هیئت مدیره شرکت قرار گرفت د‌ـ سهم‌الشرکه آقای مهندس علیرضا جلال‌زاده و مهندس فریدون رهبری وخانم لی‌لی کوبان هریک ده میلیون ریال تعیین گردید و آقای‌مهندس علیرضا جلال‌زاده و خانم لی‌لی کوبان و آقای مهندس فریدون رهبری بسمت اعضاء هیئت مدیره شرکت برای مدت نامحدود انتخاب شدند که طبق تصمیم هیئت مدیره آقای مهندس‌فریدون رهبری بسمت مدیر عامل و آقای مهندس علیرضا جلال‌زاده رئیس هیئت مدیره برای مدت نامحدود انتخاب‌شدند هیئت‌مدیره کلیه اختیارات خودرا به‌آقای مهندس فریدون رهبری مدیرعامل شرکت تفویض نمودند و امضاء کلیه‌اوراق‌و اسناد بهادار و قراردادها با آقای مهندس فریدون رهبری بتنهائی بامهر شرکت معتبر خواهد بود .

م‌الف ۱۷۴۳۵

مدیر کل ثبت شرکتها و مالکیت صنعتی ـ یحیی مدنی

آ‌ـ۳۶۴۷۱

آگهی تغییرات در شرکت سهامی خاص ایران پدیدار ثبت‌شده بشماره ۸۶۹۴

باستناد صورتجلسه مجمع عمومی عادی مورخ ۳ر۴ر۱۳۵۴ تصمیمات زیر اتخاذ گردید ۱ـ ترازنامه سال ۱۳۵۳ شرکت به تصویب رسید ۲ـ آقای علی اصغر توکلیان بسمت رئیس‌هیئت مدیره ومدیر عامل وبانو شکوه اعظم مقدم بسمت نایب رئیس هیئت مدیره وآقای سیروس بهشتی بسمت عضو هیئت مدیره برای مدت دو سال انتخاب گردیدند ۳ـ آقای دکتر سیروس امیرشاهی بسمت بازرس اصلی و آقای جواد نادر اصفهانی بسمت بازرس علی‌البدل برای مدت یکسال انتخاب‌شدند ۴ـ کلیه اعضاء هیئت مدیره تمام اختیارات وحق امضای خود را به‌آقای علی اصغر توکلیان تفویض نمودند ۵ـ روزنامه اطلاعات‌بعنوان روزنامه کثیرالانتشار شرکت تعیین شد .

م‌الف ۱۷۴۳۸

مدیر کل ثبت شرکتها و مالکیت صنعتی ـ یحیی مدنی

آ‌ـ۳۶۴۸۷

آگهی تغییرات در شرکت‌سهامی خاص‌صنایع‌مس کرمان ثبت‌شده بشماره ۱۲۰۹۲

طبق صورتجلسه مورخ ۲۶ر۵ر۵۴ مجمع عمومی شرکت سهامی خاص صنایع مس‌کرمان تصمیمات زیر در شرکت نامبرده اتخاذ شده است ۱ـ ترازنامه سال ۵۳ شرکت بتصویب رسید ۲ـ آقایان محمد ابراهیمی و کاظم اسماعیل نژاد بترتیب بسمت بازرس اصلی وبازرس علی‌البدل شرکت برای مدت یکسال انتخاب شدند۳ـروزنامه اطلاعات جهت درج آگهی های شرکت تعیین گردید .

م‌الف ۱۷۴۴۲

مدیر کل ثبت شرکت‌ها ومالکیت صنعتی ـ یحیی مدنی

آ‌ـ۳۶۴۷۳

آگهی تغییرات در شرکت سهامی خاص پولن‌ثبت شده بشماره ۷۹۷۷

باستناد صورت جلسه مجمع عمومی عادی مورخ ۴ر۴ر۵۴ تصمیمات زیر اتخاذ شد ۱ـ ترازنامه سال ۱۳۵۳ شرکت به تصویب رسید ۲ـ آقای علی‌اصغر توکلیان بسمت رئیس هیئت مدیره و مدیر عامل وبانوشکوه اعظم مقدم بسمت نایب رئیس هیئت مدیره وآقای سیروس بهشتی بسمت عضو هیئت مدیره برای مدت دو سال انتخاب شدند ۳ـ آقای سیروس امیرشاهی بسمت بازرس اصلی و آقای جواد نادر اصفهانی بسمت بازرس علی‌البدل برای مدت یکسال انتخاب شدند ۴ـ کلیه اعضاء هیئت مدیره تمام اختیارات و حق امضاء خودرا به‌آقای علی‌اصغر توکلیان تفویض نمودند ۵ـ روزنامه اطلاعات بعنوان روزنامه کثیرالانتشار شرکت تعیین شد .

م‌الف ۱۷۴۳۹۹

مدیر کل ثبت شرکت‌ها ومالکیت صنعتی ـ یحیی مدنی

آ‌ـ۳۶۴۸۸

آگهی تغییرات شرکت سهامی خاص ساختمانی سوپاپ ثبت‌شده بشماره ۲۱۱۱۳

۱ـ برابر صورتجلسه مورخ ۲ر۴ر۵۴ مجمع عمومی عادی شرکت مذکور لی‌لی کوبان از سمت بازرس علی‌البدل شرکت استعفا وخانم شهلا باخاجیان بسمت بازرس علی‌البدل برای‌مدت یکسال انتخاب گردید ۲ـ برابر صورتجلسه مورخ ۵ر۴ر۵۴ مجمع عمومی فوق‌العاده شرکت ماده ۲۷ اساسنامه بشرح زیر اصلاح‌گردید ماده ۲۷ کلیه‌اوراق‌بهادار وچکهاو قراردادها و هرگونه اسناد رسمی و غیررسمی که برای شرکت تعهدات‌مالی دربر داشته باشد بامضاء مدیر عامل متفردا و با مهر شرکت معتبر خواهد بود وبرای نامه‌های اداری امضاء تنهای مدیر عامل کافی خواهد بود ۳ـ برابر صورتجلسه مورخ ۵ر۴ر۵۴ مجمع عمومی عادی شرکت آقایان مهندس فریدون رهبری ـ مهندس علیرضاجلالزاده وخانم لی‌لی کوبان بسمت اعضاء هیئت مدیره برای مدت دو سال انتخاب گردیدند که آقایان مهندس فریدون رهبری بسمت مدیر عامل‌ـ مهندس علیرضا جلالزاده بسمت رئیس هیات مدیره و خانم لی‌لی کوبان بسمت نایب‌رئیس هیات مدیره انتخاب گردیدند .

م‌الف ۱۷۴۴۰

مدیر کل ثبت شرکتها و مالکیت صنعتی ـ یحیی مدنی

آ‌ـ۳۶۴۷۰

آگهی استخدام آموزگار پیمانی

اداره آموزش و پرورش بروجن‌طبق مقررات قانون استخدام‌کشوری عده‌ای از دارندگان گواهینامه دوره کامل متوسطه‌را با شرایط زیر از طریق امتحان و مسابقه انتخاب و پس از طی دوره کارآموزی لازم بعنوان‌آموزگار پیمانی برای خدمت در روستاهای این حوزه استخدام میکند :

۱ـ نداشتن کمتر از ۱۸ سال تمام و بیشتر از ۳۰ سال تمام
۲ـ تابعیت ایران
۳ـ داشتن برگ خاتمه خدمت وظیفه یا معافیت قانونی در صورت مشمول بودن .
۴ـ گواهی نامه نداشتن سابقه جزائی موثر
۵ـ داشتن توانائی انجام کارآموزگاری
۶ـ گواهی نامه نداشتن اعتیاد بمواد مخدره

داوطلبان واجد شرایط می توانندنمونه برگ درخواست ذیل این آگهی‌راتکمیل کنندوبانضمام دو قطعه عکس ۴ × ۶ و فتوکپی یا رونوشت شناسنامه ، مدرك تحصیلی ، برگ پایان خدمت وظیفه یا معافیت دائم حداکثر تا ده روز از تاریخ انتشار این آگهی شخصا به نشانی دبیرخانه‌اداره آموزش‌وپرورش‌بروجن تسلیم دارند .

به درخواست هائی که فاقد مدارك لازم بوده ویابعد از انقضای مدت مذکور تحویل شود ترتیب‌اثر داده‌نخواهدشد. ضمنامراتب زیربه اطلاع‌میرساند :

الف ـ چون افرادی که بعنوان آموزگار انتخاب میشوند باید بطور تمام‌وقت‌درمدارس روستاها انجام وظیفه نمایند لذا خواهشمند است افرادی که بهرعلت نمی توانند وظیفه خطیر آموزگاری را بطورتمام وقت انجام‌دهند از ارسال درخواست صرفنظر نمایند .

ب ـ افرادی که برای خدمت در هریك از روستاها استخدام میشوند باید تا پایان مدت قرارداد در همان محل خدمت کنند و تقاضای تغییر محل بمنزله استعفا از خدمت تلقی خواهدشد .

ج‌ـ داوطلبان بومی هرمحل در شرایط مساوی حق‌تقدم خواهند داشت .

د ـ تاریخ و محل برگزاری امتحان کتبا یاوسیله‌آگهی بعدا باطلاع داوطلبان خواهد رسید .

رئیس اداره آموزش و پرورش شهرستان بروجن ـخراسانی

برك درخواست شغل آموزگاران‌ازاداره آموزش وپرورش‌بروجن

نام خانوادگی — نام — نام پدر
شماره شناسنامه و محل صدور — تاریخ تولد — مدرك تحصیلی ورشته آن
داوطلب شغل — محل جغرافیائی مورد تقاضا (فقط یك محل)
نشانی کامل : شهر — خیابان — کوچه
شماره منزل — امضاء داوطلب

از میان طرحهای فوق العاده زیبای بخاری های گازسوز اونیورسال شما کدام مدل را انتخاب میکنید؟

اونیورسال پیشرو صنایع گازسوزدرایران باتوجه به‌طرح گازرسانی تهران که با سرعت در حال اجرا است، انواع بخاریهای گازسوز را بامشخصات مختلف، درطرح‌های فوق‌العاده زیبا، شیك ومدرن ارائه میدهد.

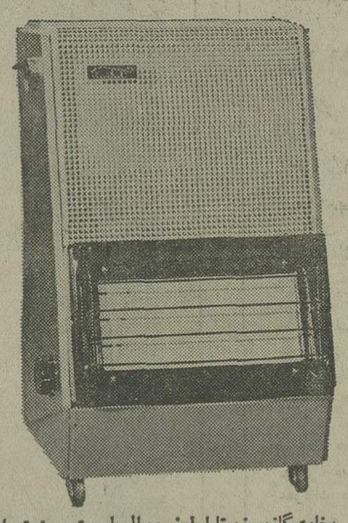

بخاری گازسوز پرتابل اونیورسال باسیستم‌سوخت مادون قرمز که کپسول‌گاز رادر دل خود جا میدهد و روی چهارچرخ براحتی حرکت میکند. این مدل‌بخاری گاز سوز پرتابل حتی برای خانه‌هائیکه حرارت مرکزی دارند ، ضروری است و درمواقع اشکالات دستگاه حرارت مرکزی به آنها اطمینان خاطر می‌بخشد .

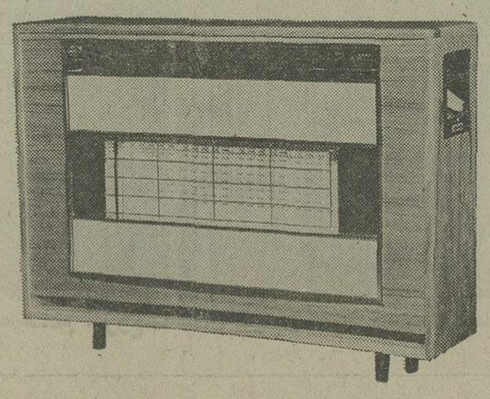

بخاری ثابت گازسوز اونیورسال مدل ۴۱۰ با طرحی زیبا و مبله و قاب تمام چوب با گرمای فوق‌العاده و مصرف مناسب .

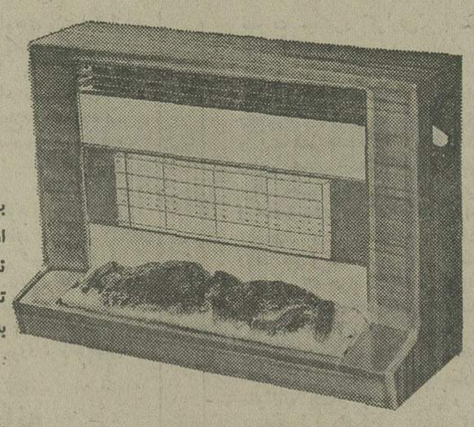

بخاری گاز سوز ثابت اونیورسال مدل ۴۲۰ با نمای قشنگ شومینه و قاب تمام چوب که‌جلوه فوق‌العاده‌ای به اتاق شما میدهد .

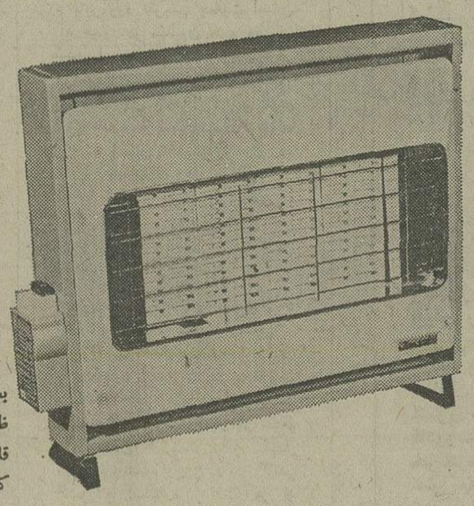

بخاری ثابت گازسوز مدل ۴۵۰ ، ظریف ، کم حجم ، کم مصرف ، مدرن قابل نصب روی دیوار و یا کنج‌زمین در کمترین جای ممکن ، ایده‌آل برای هرنوع اتاقی .

مطابق استاندارد ایران
مجهز به ترموکوپل که در مواقع اضطراری بطور خودکار جریان گاز را قطع میکند

G.A.M.A

کلیه‌بخاریهای گازسوزاونیورسال از مشخصات ایمنی استثنائی وفوق العاده‌ای برخوردار است. قابل تنظیم با گاز طبیعی و یا مایع میباشد. بنابراین امروز با کپسول های معمولی گاز کارمیکند وفردا با لوله کشی گاز طبیعی

اونیورسال پیشرو صنایع گازسوز در ایران
شرکت سهامی اونیورسال نارمك خیابان ۴۰ ـ تلفن: ۴-۷۹۶۰۰۱
نمایشگاه‌اونیورسال ـ خیابان تخت‌طاووس شماره ۲۵ تلفن ۸۲۵۲۹۸

کنفرانس ماهانه انجمن انستزیولوژی‌ورآنیماسیون ایران مرکز پزشکی آموزشی‌و درمانی سعادت‌آباد

ساعت ۵ بعداز ظهر روز دوشنبه ۳ آذر ماه در سالن کنفرانس مرکز پزشکی آموزشی و درمانی سعادت‌آباد‌وابسته به دانشگاه ملی ایران تشکیل میگردد وآقای پروفسور روبن از کشور دانمارك استاد بیهوشی ورآنیماسیون درباره مطالعات ورآنیماسیون ورگوژتاسیون سخنرانی‌خواهندنمود. ورود برای کلیه پزشکان ودانشجویان پزشکی آزاد است .

انجمن انستزیولوژی‌ورآنیماسیون ایران

آدرس : مرکز پزشکی آموزشی‌ودرمانی سعادت‌آباد ـ پارك وی ـ خیابان مرکز مدیریت انتهای خیابان سعادت‌آباد . آ‌ـ۳۶۴۰۴

فلسفه نشو و ارتقاء
یا
شرح نظریهٔ داروین
در تحول موجودات
لودیک بوکنر آلمانی
ترجمه فارسی
دکتر علی‌اصغر حکمت
ناشر
مؤسسهٔ انتشارات و چاپ دانشگاه تهران
مراکز فروش: فروشگاه شماره ۱ خیابان فخرایی دانشگاه (۳۱ آذر) فروشگاه شماره ۴۰ خیابان شاهرضا ایستگاه لاله‌زار

طنز هفته

گوگوش: حامله، هایده: فراری، مقامات: معطل!

هادی خرسندی

اخبار و احادیثی که درباره وضع مزاجی‌و روانی خانم گوگوش به تهران می‌رسد ، طوری جوراجور و قاتی‌پاتی است که بزرگترین‌مفسران داخلی و خارجی از فهم و درک آن ، عاجز هستند . بدون‌شک ، اگر در این شرایط‌تاریخی، آقای «هنری کی‌سینجر» در آمریکا ،گرفتاری‌های داخلی نداشت ، می‌توانست با یک سفر هیجان‌انگیز به بندرپهلوی ، ته‌وتوی قضیه را دربیاورد تا مردم ما را از این حیرانی و سرگردانی نجات بدهد .

تا اینجا ، گزارش‌های رسیده از بندرپهلوی که در روزنامه‌ها چاپ شده ، حکایت‌دارد که خوشبختانه خانم گوگوش این روزها، مختصری حامله هستند و از همان روزی که دکتر ایشان ، خبر حاملگی را به خانم گوگوش داده، اطرافیان ایشان و اطرافیان آقای بهروز وثوقی ، واسطه شده‌اند و بهروزخان را به ازدواج با خانم گوگوش، راضی کرده‌اند و گفته‌اند: «هرکس خربزه می‌خورد، پای لرزش هم می‌نشیند».

گزارش خبرنگار دیگری ، حاکیست که خانم گوگوش روز سه‌شنبه تا ساعت ۲٫۵ بعد از ظهر (به وقت بندرپهلوی) در خواب بوده و وقتی بیدار شده ، حالتی پریشان و موهای درهم وبرهم داشته و درباره مهمترین حادثه‌ای که بعد از این ازدواج تاریخی برایش پیش آمده ، به خبرنگار روزنامه گفته است : «از آن شب تا به‌حال ، کم خوابیده‌ام ، (حالا معلوم نیست از کدام شب و چرا؟)

از طرف دیگر ، در این شرایط تاریخی ، و توی این هیروویری که بهرحال ، هر ایرانی هنردوستی بایدچهاردانگ‌حواسش متوجه‌وقایعی باشد که در بندر پهلوی جریان دارد ، متاسفانه در اهواز آقای استاندار خوزستان ، شبانه محل اقامت خود را ترک کرده و عوض اینکه به بندر پهلوی برود، به بندر بوشهر رفته و درآنجا، به اتفاق مدیران کل و روسای ادارات بوشهر و مقامات استان ، منتظر خانم هایده شده است . یعنی هنرمند به این خوبی را که در بندر پهلوی درحال حاملگی و بیخوابی و پریشانی به‌سر می‌برد، ول کرده‌اند ، چسبیده‌اند به خانم هایده که بیاید در بندر بوشهر برایشان کنسرت بدهد . دست برقضا ، خانم هایده هم در بوشهر پیدایش نشده و مدعوین گرامی از استاندار خوزستان گرفته تا شهردار بوشهر ، دست از پا درازتر سالن کنسرت را به سوی مقصد نامعلومی ترک کرده‌اند .

ضمنا در آخرین لحظات ، خانم هایده ، خواننده وزن هشتم ، تلفنی به مدیر برنامه خود اطلاع داده است که آقای استاندارو سایر مقامات استانداری خوزستان، نبایدبه او ایرادی بگیرند و باید از مسئولان هواپیمائی ملی ایران ، شکایت کنند. (گویا قرار بوده اگر خانم هایده در کنسرت بندر بوشهر حاضر نشوند، مسئولان هواپیمائی بندر بوشهر بروند جای ایشان در آنجا کنسرت بدهند.)

شاید هم خانم هایده می‌خواهد بگوید که اگر مقامات استانداری را در بوشهرقال گذاشته ، علتش تاخیر هواپیما بوده ، اما شک نیست که این‌بهانه‌ها ، بهانه‌است ! حقیقت اینست‌که خانم هایده ، در آخرین لحظات ، تغییر عقیده داده و تصمیم گرفته عوض رفتن به بندر بوشهر ، فورا خودش را در بندرپهلوی‌به خانم گوگوش‌برساند. چونکه ایشان، علاوه بر اینکه با خانم گوگوش ، دوست و همکار است به‌احتمال زیاد در امور قابلگی و کاچی‌پزی هم سررشته دارد و به‌علاوه در این روزهائی که آقای بهروز وثوقی ، به مسافرت رفته و می‌شود یکی دوساعت ، خانم گوگوش را تنها گیر آورد ، خانم هایده می‌تواند مذاکرات مفصلی را که از سال‌ها قبل با خانم گوگوش داشته، از سر بگیرد . خطوط اصلی این مذاکرات ، متاسفانه هنوز برای خبرنگاران مطبوعات داخلی‌و خارجی روشن نیست ، اما ناظران سیاسی ، برای آن ، اهمیت زیادی قائل هستند و عقیده دارند که خانم گوگوش و خانم هایده، در پایان این مذاکرات ، برای چندمین‌بار، به این نتیجه خواهند رسید که چه کسی می‌گوید: «تهران بدجایی است؟»

در این مذاکرات ، خانم هایده ، ازخونگرمی و مهربانی مردم مملکت ما ، برای خانم گوگوش ، تعریف‌ها خواهد کرد ، ودرباره اینکه چه راحت میشود در اینجا ، شوهر دزدی کرد ، اطلاعات کاملی دراختیار او قرار خواهد داد. درمقابل ، خانم گوگوش نیز درباره رسوم «نامزددزدی»،راهنمائی‌هائی به عمل خواهد آورد . و به ندیدبدیدبودن مردم ، و عدم توجه آن‌هابه حوادث‌جهانی، و علاقمندیشان به اخبار هنری اشاره خواهد کرد .

آن‌ها ، علاوه بر صحبت کردن درباره شیوه‌های عشق‌بازی و نامزد بازی ، درباره بازی های دیگری هم با یکدیگر تبادل نظر خواهند کرد که یکی از آن‌ها ، بازی با مردم ، و بازی باافکار عمومی است .

ضمنا ، طرفین مذاکره ، نسبت به روح پر فتوح «ام کلثوم» خواننده بزرگ مصری ، ادای احترام کرده و از اینکه آن مرحومه مقداری از درآمد خود را صرف امور میهنی و کمک به همنوعانش می‌کرد ، و عمری را به نجابت و پاکی گذرانده ، به‌شدت از او انتقاد می‌کنند . در خاتمه، آدرس شیک‌ترین سالن‌های مد ، و جواهر فروشی‌های معتبر آمریکا و انگلیس و فرانسه ، بین طرفین مذاکره ، ردوبدل خواهد شد.

شرکت ملی ذوب آهن ایران

آگهی پذیرش کارآموز

واحد کل عملیات ذوب آهن‌آریامهر تعدادی دیپلمه در رشته های طبیعی ، ریاضی، فنی هنرستان و تعدادی فارغ‌التحصیلان سیکل اول‌متوسطه را جهت اشتغال پس از دوره آموزش درآموزشگاه‌متالورژی باشرایط زیر میپذیرد .

۱ـ تابعیت کشور شاهنشاهی ایران
۲ـ سن حداقل ۱۸ سال‌وحداکثر ۲۵ سال
۳ـ داشتن دفترچه پایان خدمت‌وظیفه یا معافی دائم (معافی‌پزشکی‌مورد قبول‌نیست).
٤ـ دارا بودن سلامت‌کامل‌باتائید بهداری ذوب‌آهن آریامهر .
٥ـ عدم اشتغال در سازمان های دولتی ووابسته بدولت .

شرکت ملی ذوب آهن ایران در قبال تعهد خدمت پس‌از پایان‌تحصیلات در آموزشگاه متالورژی ضمن تحصیل ماهیانه ۱۰۵۰۰ ریال بکارآموزان‌دیپلمه و۷۵۰۰ ریال‌بکارآموزان‌با مدرك سیکل بعنوان کمك هزینه تحصیلی‌پرداخت‌می نماید .

افراد واجد شرایط می توانند با دردست داشتن مدارك زیر از تاریخ ۸ آذرماه تا ۱۱ آذر ماه ۱۳۵٤ جهت نام‌نویسی به آدرس اصفهان بلوار فرح دفتر اطلاعات وروابط عمومی واحد کل‌عملیات ذوب‌آهن آریامهرمراجعه‌نمایند.

۱ـ فتوکپی مدرك تحصیلی
۲ـ دوبرك فتوکپی یا رونوشت‌شناسنامه
۳ـ ۱۲ قطعه عکس ٤ × ۳ برقی

امتحانات ورودی در ساعت ۱۰ صبح روز پنجشنبه ۱۳ آذرماه در محل آموزشگاه متالورژی برگزار خواهدشد .

سرپرست کل عملیات ذوب‌آهن‌آریامهر

تحلیل و بررسی نحوه سواد آموزی‌دریك واحد آموزشی با روش ابتکاری وانحصاری

چگونه طی ۱۰ سال گذشته

۲۳٫۰۰۰ نفر باروش مهندس غلامرضا اربابی، باسواد شدند

کلیه دانش آموزان کلاسهای «گروه فرهنگی اربابی» صد درصد موفق بوده‌اند

گروه فرهنگی اربابی ، حتی کم‌استعدادترین افرادرا درمدت‌کمتر از یکماه باسواد میکند

روش آموزش درکلاسهای گروه فرهنگی اربابی کاملا ابتکاری و استثنائی است

اگر مسئولان وزارت آموزش و پرورش ازاین واحد حمایت کنند ، گروه‌فرهنگی‌اربابی آموزشگاههای خودرا درسایر شهرستانهاتوسعه خواهد داد

«طی ۱۰ سال گذشته ۲۳ هزار نفر از مردم تهران ، در گروه فرهنگی مهندس‌غلامرضا اربابی‌باسواد شده‌اند.»

باورکردن مطلب ، درعین کوتاهی دروهله اول ، کمی باورناکردنی جلوه میکند. اما زمانی که بررسی راادامه‌دهیم، به حقیقتی بارزو فوق‌العاده پی‌میبریم .

از تاسیس‌گروه فرهنگی‌مهندس غلامرضا اربابی، ۱۰ سال می‌گذرد ، درحالیکه توانسته‌است به صورت یک آموزشگاه‌موفق و استثنایی شناخته شود.

سواد آموزی در کلاسهای گروه فرهنگی اربابی، باروشی کاملا استثنایی ، ابتکاری و فشرده صورت میگیرد وبرنامه کلاسها ، به نحوی است که‌نو آموزان ، با فراگیری بیشتر به زمان کمتری نیاز دارند،به همین‌جهت، آنها با رغبت تمام از کلاسها استقبال می کنند وباعلاقه وافری درکلاس حاضر میشوند وبطور مرتب وبراساس برنامه تنظیمی ، تکالیف آموزشی خود راانجام میدهند.

موفقیت شرکت کنندگان در کلاس های گروه فرهنگی مهندس غلامرضااربابی‌نیزحتمی است و براساس آمار و ارقام موجود، ۹۰ درصددانش آموزان کلاسهای آموزشی و آمادگی این گروه فرهنگی در آزمون نهایی پنجساله ابتدایی قبول شده‌اند.

استقبال ازروش ابتکاری این موسسه آموزشی ازطرف طبقات مختلف مردم به حدی است که علاوه برتهران،تعداد زیادی از اهالی‌شهرهای حومه پایتخت ازجمله کرج ،شمیران، وشهرری نیزدرکلاسهای‌شرکت کرده‌اند.

مهندس غلامرضا اربابی ، معتقد است در اجرای برنامه پیکاربا بیسوادی،روش‌ابتکاری اودرزمینه آموزش، باید در سطح کشور گسترش یابد.

وی اضافه‌میکند : درصورت حمایت دولت‌ومسئولان‌وزارت آموزش وپرورش ، مراکز آموزشی خودراگسترش‌خواهد داد و در صورت‌لزوم درشهر های دیگر شعباتی دایرخواهد کرد.

مهندس‌اربابی ،همچنین‌گفت: کمک به برنامه های پیکار با بیسوادی ، هدف اصلی گروه فرهنگی اربابی‌است و همواره کوشیده‌است که موجباتی‌برای افزایش تعدادباسوادان کشور فراهم کند. در اجرای همین هدف مقدس است که از افراد کم‌بضاعت ، علاوه براینکه شهریه‌ای دریافت نمیشود،کتاب ولوازم التحریرنیز بطوررایگان به‌آنان داده میشود.

همچنین برای ایجاد یک رقابت سالم بین سواد آموزان و تشویق بیشتر آنها ،نوآموزان ممتاز در دوره های بعد . از پرداخت شهریه معاف میشوند.

۲۳٫۰۰۰ باسواد

گروه فرهنگی اربابی ، ظرف ۱۰ سال گذشته ، بدانگونه که گفتیم تنها در تهران ۲۳هزار نفر را با سواد کرده‌است . به علاوه با انتشار کتاب های علمی و تکنیکی توانسته‌است توجه بیش از ۵۰۰ هزار کتاب خوان ، دانشجو و متفکر را جلب کند .

آموزش خواندن ونوشتن‌به افراد بیسوآد با روش‌ابتکاری مهندس غلامرضا اربابی تنها ۲۲ جلسه بطول میکشد ، این موضوع را در روز های اول که از طریق جراید و رادیو و تلویزیون اعلام میشد کمتر کسی‌باورمیکرد وگروهی اجرای این کار را غیر ممکن میدانستند .

به همین سبب و برای آشنائی با روش مهندس اربابی و همچنین به منظور شناساندن آن به کسانی که این حقیقت‌راکمتر باورکرده‌اند، از مراکز آموزشی اربابی دیدن کردیم وبامسئولان آموزشگاه، و مبتکر این روش به گفتگو نشستیم

اولین آموزشگاه در خیابان هدایت ، نرسیده به دروازه شمیران است ، گروهی زن و مرددرسنین مختلف‌ازساختمان بزرگی که تابلو گروه فرهنگی اربابی بر سر در آن نصب‌شده خارج و یا به‌آن داخل‌میشوند با راهنمائی خانم بتول اربابی ریاست مدرسه و آقای اردکانی مدیر داخلی ، اولین کلاس را بازدید میکنیم که از شروع آن فقط ٦ روز میگذرد نام این کلاس«۲۲جلسه» است. در سئوالاتی که از نوآموزان شد پیشرفت آنها در این‌زمان کوتاه شگفت انگیز بود.سپس به سالن بزرگ ، تمیزوروشنی که تابلوها و مناظر زیبائی به دیوار های آن نصب شده‌بود، راهنمائی شدیم . در این سالن نیز زن و مرد دختر و پسر به تحصیل اشتغال داشتند که‌سنی بین ۱۳ تا ۵۰ سال داشتند و اکثریت آنها را جوانان تشکیل میدادند .

در اینجاسیستم اداره‌کلاس، جلب توجه میکند ، یک نفر به عنوان مسئول‌وسه‌نفر به عنوان کارآموز فعالیت دارند. مسئول که معلم اصلی است ، اداره کلاس راعهده‌دار استو کارآموزمجری بی‌چون‌وچرای اوست . این کارآموز ، پس‌از دوماه خود مسئولیت کلاس رابه عهده‌میگیردو همین‌موقعیت رانسبت به‌سایر کارآموزان‌پیدا میکند.

سیستم کار این موسسه آموزشی بطور کلی باشیوه تدریس‌متداول درکلاسهای‌پیکار ومدارس ، تفاوت دارد. زیرا در اینجا ، معلم درحکم‌ناظری است‌که‌اعمال‌مداوم دانش‌آموز رازیر نظرداردوکارش تصحیح کار عملی وراهنمائی شاگردان است و ترتیبی اتخاذ شده که نوآموز،درعرض‌سه‌ساعت‌بدون اینکه‌احساس‌خستگی‌کند،بدون وقفه کارمیکند و درصورت مشاهده اشتباه مسئول کلاس بلافاصله خطای او راگوشزد میکند. تنها به اعلام‌خطا اکتفا نمیشود ، بلکه‌معلم‌شخصابالای سرشاگردمی ایستد و سعی میکند تااشکال‌کار برطرف‌شود. نکته جالب ترآنکه ، مسئول‌و کارآموز ، مدام بین شاگردان راه میروندو بادقت وحوصله، نحوه انجام تکالیف شاگردان‌را کنترل میکنند ودر عین حال ، اجازه نمی‌دهند که لحظه‌ای از وقت‌آنهابدون جهت‌تلف شود.

روش جالب

روش‌مهندس غلامرضااربابی، یک روش طوطی‌وار نیست، بلکه یک‌سیستم‌فونتیک است. بدین معنی‌که‌شکل عضوسازنده آن ، یعنی لب ،زبان ،دندان ، حلق وبینی باصداهامنطبق‌می شود واین روش موجب می شود که نوآموز ، آنچه را که‌فراگرفته‌است.هرگز فراموش نکند.

کلاس دیگری‌که از آن‌دیدن کردیم ،کلاس آمادگی پنجم بود. گروهی‌که در این‌کلاس بودند ، دوره ۲۲ جلسه را تمام کرده ، امتحان داده وبه این کلاس ارتقاء یافته بودند.

شاگردان کلاس ، بی نهایت، راضی و خوشحال بنظرمیرسیدند وصمیمانه ازاینکه‌درزمان کوتاهی از بیسوادی رهائی یافته بودندو به‌مهندس اربابی دعا میکردند و از نحوه تدریس و زحماتی که در زمینه باسواد کردن آنها کشیده شده بود سپاسگزار بودند.

پس‌از این مرحله که سه ماه بطول می‌انجامد دانش آموز ، با یك روش ویژه و خواندن کتاب های مخصوصی برای رفتن بکلاس پنجم‌آمادگی کامل می‌یابد سه کتاب مخصوص ادبیات، حساب‌و هندسه در دست دانش آموزان دیده می‌شد که آنها را طی سه ماه که دوره ترم است به پایان میرسانند. در پرسش هایی که‌از حاضرین دراین کلاس شد این نتیجه بدست آمد که طی ۲۸روز، آنها توانسته‌اند جملات ساده را بدون کمك آموزگار بخوانند و بنویسند و از این که از عهده چنین کاری برمی‌آیند احساس غرور میکردند.

به کلاسهای دیگر که‌به‌ترتیب ماه سوم و چهارم خودرا آغاز کرده بودند رفتیم . همه راضی بودند ، خط دانش آموزان، زیبا و میزان اطلاعاتشان در کلیه‌زمینه ها تعجب‌آور بود.

بسیاری‌از دانش آموزان می‌خواستند که پیام آنها مبنی بر روش ابتکاری مهندس غلامرضا اربابی به آگاهی همگان برسد ، در کلاس پنجم ،تعداد دانش ـ آموزان زیادتر است و این بدان دلیل است که هر چهار ماه ، حدود ۱۵۰ تا ۲۰۰ نفر ازمرحله بیسوادی به‌این کلاس میرسند.

دراین کلاس‌معلمان ورزیده‌ای به تدریس اشتغال دارندو زمانی که‌از کلاس دیدن کردیم یکی‌از معلمان شیمی که دارای دانشنامه فوق‌لیسانس در رشته خود بودبه تدریس مشغول بود.

دیدار از کلاسها که به پایان رسید ، مهندس غلامرضا اربابی صفحه آخر کتاب درسی دانش ـ آموزان راکه با خط خود نوشته بود باز کرد و نشان داد. این جمله به چشم خوردکه:

«دوصد گفته ،چون نیم کردار نیست». دیدار دیگر ازآموزشگاه شماره ۲ گروه فرهنگی اربابی به ریاست خانم اختر اربابی وبه مدیریت داخلی آقای امیری‌بود.

از توضیحات مسئولان این آموزشگاه نیزبه‌این نتیجه‌رسیدیم که گروه فرهنگی‌مهندس‌غلامرضا اربابی ،هدفی جزخدمت به مردم نداردو مهندس اربابی علاوه بر نظارت براین دو آموزشگاه ،در راس موسسه علمی وتحقیقاتی بزرگتری است‌که تابحال توانسته است در زمینه های علمی‌به‌موفقیت های بیشماری نائل شود وایمان راسخ‌دارد که بزودی بتواند با ارائه خدمات ارزنده‌تری آن رابه صورت یکی‌ازمراکز بزرك‌مبادلات پژوهشی و علمی به جهان و جهانیان بشناساند.

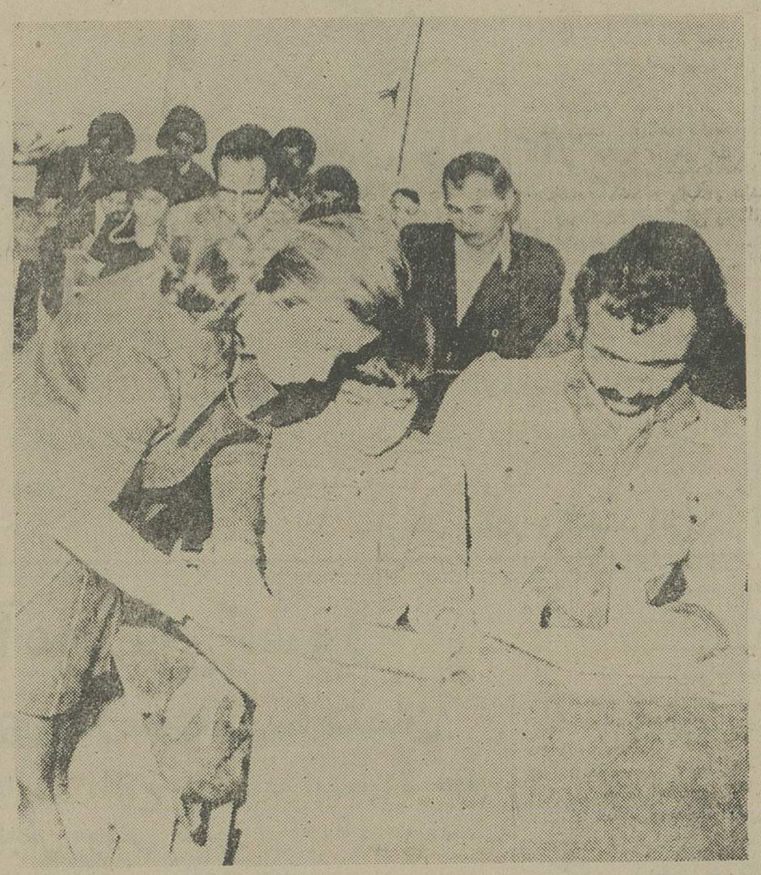

آموزش به شیوه ابتکاری در کلاسهای گروه فرهنگی‌اربابی، مهمترین مواردی است که دانش آموزان را با علاقمندی خاصی‌به سوادآموزی وامیدارد . عکس یکی از کلاسهارا درحالیکه‌مربی، جزئی‌ترین مسئله را بدانش‌آموز متذکر میشود نشان میدهد.

یکی از کلاس‌های ۲۲جلسه‌ای گروه فرهنگی اربابی شماره یک در خیابان هدایت. در این کلاس مانند سایر کلاسهای گروه‌فرهنگی اربابی، دانش‌آموزان در سنین مختلف شرکت دارند.

کلاس ۲۲ جلسه دیگری در ساختمان شماره ۲ گروه فرهنگی اربابی در خیابان فروردین جنوبی ـ چهارراه خوشبختی ، دقت مربی و علاقمندی دانش آموزان بخوبی در عکس مشهود است .

دیرشد، اما سرانجام شد

درحاشیه موافقتنامه فرهنگی ایران وسوریه

از استاد محیط طباطبائی

پس از مدتی دراز دمسردی و وقفه متناوب سرانجام روابط سیاسی میان ایران و سوریه داخل مرحله جدیدی از نزدیکی و تفاهم گردید. آقای وزیر امور خارجه سوریه که اخیرا به‌ایران آمده بود با مقامات مختلف مملکتی ملاقاتها و مذاکرات سودمندی‌انجام‌داد و موافقتنامه‌فرهنگی در میان دو کشور به امضاء رسید.

تصور میکنم نخستین باری که انجام آن از بیست سال پیش همواره منتظر وصول چنین فرصتی بوده و هر چه زودتر بایستی به مرحله اجرا درآید، اعزام معلم زبان فارسی برای‌تصدی کرسی ادبیات و زبان فارسی دانشکده ادبیات دمشق است.

ایجاد کرسی ادبیات فارسی در دانشگاه دمشق به سال ۱۳۳۱ در عهد وزارت خارجه مرحوم خلیل مردم شاعر و ادیب و دیپلمات سوری صورت گرفت.

مرحوم خلیل مردم در تعقیب ایجاد کرسی ادبیات فارسی میخواست زمینه انعقاد یک‌پیمان فرهنگی فراهم آید و در نظر داشت طرح‌مشترکی برای تقدیم به دولت سوریه و ارسال به طهران تهیه شود که در نتیجه تغییر سریع وضع سیاسی سوریه و سقوط ادیب شیشکلی رئیس حکومت و روی کار آمدن هاشم اتاسی رئیس جمهوری تا دولت جدید و انتقال خلیل مردم از وزارت خارجه به فرهنگستان دمشق، طرح منظور هم منتفی گردید.

در ملاقاتی که بعدا به اتفاق مرحوم میرفندرسکی سفیر کبیر ایران با فتی‌الجبل شاعر علوی و نامدار وزیر معارف دولت تازه برای تبریک شغل جدید او کردیم موضوع موافقتنامه معهود در میان آمد. قضیه در نظر او با اهمیت فوق‌العاده تلقی شد و وعده مذاکره آینده در این بارمداد ولی عدم ثبات وضع سیاسی سوریه در آن موقع چنان فرصتی را در پیش نیاورد و گوئی چنین مقدر شده بود که چنین موضوع مهم اساسی در این موقع تحقق پذیرد و موافقتنامه فرهنگی در تهران به امضای وزیران امور خارجه هر دوکشور برسد.

برای آغاز این دوره جدید تصور میرود اسناد زبان فارسی برای تدریس در دورهلیسانس زبان عربی دمشق باید قدم نخست همکاری میان تهران و دمشق باشد بدین سبب در این زمینه نظری و پیشنهادی دارم و برای تعریف موجب اصلی ایجاد این کرسی‌ادبیات‌فارسی در دانشکده ادبیات دمشق خود را ناگزیر از اشاره مجملی مینگرم.

مرحوم خلیل مردم از سخنوران وصاحب ـ نظران و سیاستمداران کشورسوریه بودودرسال ۱۳۳۱ که جامعه عرب جنبش هزاره ابن‌سینارادر بغداد برگذار میکرد مقام سفارت کبرای سوریه را در دربار عراق داشت و شهرت مقام ادبی او از بابت ادب و شعر در این موقع و این عمل بدو اهمیت خاصی میبخشید. خلیل مردم ازدوستداران ایران بود و توجه قلبی او به ایران و ایرانی از روزگاری آغاز شده بود که‌ابن مقفع و ابن‌عمید و صاحب‌بن عباد را موضوع سه اثر تحقیقی قرار داده و در باره هر یک از آنها رساله با ارزشی تدوین کرده بود.

در ضمن‌مطالعه مدارک وماخذمربوط به ترجمه احوال و آثار اینان نسبت به خدمات گرانبهای ایرانیان در صده چهارم هجری به فرهنگ و تمدن اسلامی نیکو آشنا شده بود و مملکت و ملت ما را بدین سبب عزت و حرمت خاصی مینهاد. با چنین سابقه تعلقی مناقشات جلسه های کنگره ابن‌سینا که همواره هیات نمایندگی ایران را در ضمن گفت‌وگوها آبرومند و سربلند معرفی میکرد آن مرحوم را با برخی از اعضای هیات نمایندگی جشن و سفارت کبرای ایران در بغداد از نزدیک آشنا کرد ودر پذیرائیها و رویداد های رسمی و عادی این رابطه‌روزبروز تقویت یافت.

تا اینکه برای تصدی وزارت خارجه سوریه از عراق به دمشق آمد و روزی که به اتفاق جناب آقای مشفق کاظمی سفیر کبیر وقت برای تبریک مقام جدید به دفترکار او رفته بودیم در حسن تلقی پا را از حدود مراسم عادی فراتر نهاد و مارامانند دوستان‌خود پذیره شد. باوعده مساعدتهای لازم از او جدا شدیم و در پی آن درخواست ایجاد کرسی ادبیات و زبان فارسی از طرف سفارت با تعهد اعزام معلم لازم به وزارت خارجه سوریه فرستاده شد. آن مرحوم در طی یکی دو هفته فاصله ایجاد کرسی تدریس زبان فارسی را در دانشکده ادبیات دمشق از تصویب هیات دولت و شورای دانشکده سوریه گذرانید و به سفارت ما اعلام کرد.

متاسفانه در موقع خود نتوانستیم به تعهد خود راجع به خواستن استاد لازم از طهران عمل کنیم و در برابر درخواست دانشکده ادبیات پس از ملاقات و مذاکره با شفیق جبری شاعرنامی و رئیس مدرسه توافق حاصل شد که در مدت بازمانده از وقت کار سال ۱۳۳۲ شمسی رایزن فرهنگی سفارت شاهنشاهی این درس را برعهده بگیرد تا درسال تحصیلی‌بعداستاد از طهران‌برسد. هنوز این ترتیب وارد مرحله اجرا نشده بود که خلیل مردم از وزارت خارجه برياست‌مجمع‌لغوی انتقال یافت و رئیس دانشکده ادبیات که عدم‌تمایل او از اول محسوس بود کاررانديده گرفت و سفارت را از جلب معلم مخصوص ناتوان بود این پیشامد را گشایشی دانست، چه حقا در آن تاریخ اعزام فردی از تهران که از عهده چنین وظیفه‌ای برآید خالی از اشکال نبود چندی بعد که برای افتتاح همین کرسی دو تن از استادان دانشگاه را به شام فرستادندکاراز مرحله رسمیات تجاوز نکرد و درسی به راه نیفتاد اما امروز به جهاتی شاید انجام این وظیفه بیش‌ازآن‌ایام‌میسر باشد.

از افراد مسموع کرسی فارسی و ساعات درس مربوط‌به‌آن‌ازبرنامه دروس مربوط به آن ازبرنامه دروس دانشکده ادبیات دمشق هنوز حذف نشده ولی معلم و متعلمی ندارد و اکنون میسزدکه وزارت امور خارجه با مقامات مربوط سوریه برای اعزام استاد فارسی وارد مذاکره شود و این ریشه اصلی روابط فرهنگی را تقویت و تربیت بکند.

اینک موقع را برای قدردانی از خدمت بی‌شائبه شاعر سیاستمدار و ادیب بزرگوارسوری که اکنون به رحمت خدا پیوسته‌است‌مغتنم شمرده پیشنهاد میکند که دولت ایران این کرسی پارسی را به نام آن مرحوم «کرسی خلیل مردم» بنامدو مصارف آن را چنانکه معهود و موعود بوده تعهد کند. تصور میکنم اظهار نظر جناب آقای مشفق کاظمی که این امر در دوره سفارت کبری ایشان صورت گرفت در توضیح درجه علاقه‌مندی مرحوم خلیل به فرهنگ و تمدن ایران عهداسلامی و استحقاق او برای چنین قدردانی بجائی بهتر بتواند موجبات جلب نظر اولیای وزارت امور خارجه و وزارت علوم را فراهم آورد.

ساخاروف پدر بمب هیدروژنی سخن‌می گوید -۳-

انسان شرافتمند از دادگاههای شوروی جان سالم بدر نمیبرد

از پائیز ۱۹۷۱ به بعد رسما در صف «آزاد فکران» یا گروه «ناراضیان» قرارگرفتم. هیچ چیز دراجتماع، تغییر نکرده بود. در دادگاه دانشمند معروف و فضاشناس و متخصص امور فیزیکی‌کیهان لئونیدلئوبارسکی بنمایش پرادبار و غم‌انگیزی جریان داشت. لئوبارسکی متهم به پخش نشریات سامیزدات شده بود. اجازه شرکت در دادگاه به ما داده نشد. هنگامیکه دادگاه‌مشروع‌شد گروه«ناشناس و بزن‌بهادری» بزور ما را از کریدورهای دادگاه به خیابان راندند. از آن پس دیواره آهنی سنگینی در دادگاه، خلق‌را از مراجعین جدا میکرد. این دیواره به منزله در بزرگ دیگری بود که مانع ورود مردم به دادگاه خلق میشد. باید این صحنه غم‌انگیز را به‌چشم دید و احساس تلخ و نفرت‌باری از آن‌داشت. اهانت به انسان و هرچه انسانی است دراین نمایش‌های مضحک به‌مقدار میسوطی وجود دارد. چرا اینهمه بی‌حرمتی و اهانت؟ جواب آن ساده و قابل فهم است. اهانت به قانون‌و انسانیت در درون دادگاهها به اوج میرسد و باید با حماقت آمیخته به خشونت مردم را از دادگاهها راند تا کسی را به آنجاها راه نباشد، نبیند و جائی هم از آن گفتگو نکند. منطق وبرداشت بوروکراتیک از قانون‌اساسی بقدری بی‌پایه و ابلهانه است که باید کسی از آن اطلاع حاصل ننماید. بوروکراسی‌حتی قادر به اجرا و تحمل قوانین جاری خود، قوانینی که بدست خودش و برای حفظ خودش وضع شده نمی‌باشد.

محکومیت پیمونفووایل باتمام بی‌حرمتیها و قانون شکنیهایش در مقابل محکومیت معصومانه دیگران در سال‌های اخیر سبک و غیرقابل مقایسه است. دادگاههای شوروی در سالهای اخیر صحنه بیداد و ظلم وتجاوز به بدیهی‌ترین حقوق انسانی بودند. ولادیمیر بوکونسکی که در سرتاسر جهان بخاطر اعتراضات بحق و قانونیش به زندانی‌نمودن افراد در بیمارستانهای روانی معروف شده به دوازده سال محکوم شد. دو سال زندان، پنج سال اردوگاه و پنج سال تبعید درمناطق بدآب و هوا وناآشنا. کـ لئوبارسکی به‌پنج سال زندان محکوم شد. دادگاههای خارج از مسکو حتی محکومیت‌های سنگین و وحشتناکتری رابرای افراد آزاده و انسان مقرر میدارند. روانشناس جوان و آزاده سیمون‌گلوزمان به هفت سال زندان محکوم گردید. یکبار برای چند لحظه سیمون را در ایستگاه قطار ملاقات کردم. همان چندلحظه خاطره عزیز و قابل فراموشی را از او در ذهنم بجای نهاده کردم. سلامت و سرشاری از روح بزرگ جوان دانشمند می‌بارید. به صراحت و صداقت سخن میگفت. هرگز انتظار چنین سرنوشت دردناکی را برای او نمیتوان داشت.

گلوزمان در مظان اتهام قرار گرفت و بوروکراسی پرونده قطوری برای او ساخت و ظن بوروکراسی برآن بود که نویسنده «سئوال و جواب درمورد دادگاه‌گریگورنکو» است.

جالب اینکه در دادگاه وی، این اتهام و جرم مطرح نشد.

لوزورف وشوخویچ نویسندگان اثر بوسیله یک دادگاه همزمان بخاطر نوشتن خاطرات اردوگاه در اوکرائین به چهارده و پانزده سال محکوم شدند. شماره این نوع عدالت و دادگاهها در سالهای اخیر فراوان و مکرر است.

قبل از ادامه احوال و زندگانی خودم لازم میدانم به سئوال مدام خبرنگاران که‌چرا دفاع از حقوق بشر در شوروی اهمیت دارد و چرا باید از زندان سیاسی دفاع کرد پاسخ بدهم.

میهن ما در شصت سال گذشته فداکاریها و رنج‌ها و ضربات مهلکی را پشت‌سرگذاشته است. سال‌های سال شاهد تحقیر و توهین و حقارت بود و بهترین و شایسته‌ترین فرزندان خود را در میلیونها نفر قربانی کرده است ـ مقامات رسمی با اتلاف وقت چه از نظر داخلی و چه خارجی به عوام فریبی پرداخته است. عصرترور و عصر کنفرانس‌های ویژه (۱) و شکنجه‌های حیوانی دمار از روزگار هرفرد شوروی در-آورده و همه ما را تا حد مرگ تهدید و میترساند. محتوای این دوران تربیت نسل ترسو و فاقد خصلت و شجاعت است که‌کلیه افرادبمثابه‌ماشین‌و ابزاردراختیاربوروکراسی قرار گیرند. اکنون این دوران سپری شده است. اما آثار و روحیه آن هنوز درجامعه شوروی جان سختی‌میکند. بوروکراسی این مطلب را قبول ندارد که دوران استالین‌سپری شده و باید آثار و نتایج شوم آن نیز از بین برود. اگر روح مقام و ارجمندی در مقابل بوروکراسی تسلیم نشودواز والاترین ارزش های انسان دفاع نماید با چماق سرکوب رژیم روبرو میشود. دولت ما تمام وسایل‌ومناسبات اجتماعی را در دست خود قبضه کرده است، انسان شرافتمند نه تنها جان سالم از دادگاه های شوروی‌بدرنمیبرد بلکه‌با انواع‌شکنجه‌ها و تبعیض های دیگر روبرو میشود. کنترل وحشیانه و فقدان وجودیک‌سینه هوای‌آزاد اکثریت مردم‌رابطرف اطاعت میراند وبدینگونه اکثریت مطلق مردم بصورت وابسته تمام عیار در اختیار دولت قرار میگیرد.

عامل دیگر در عدم تحرک مردم شوروی، نوید آینده تابناک و سرشار از نعمات مادی و معنوی است که شب و روز دستگاه های دولتی درباره آن دم میزنند. روحیه جوانان و افراد بدون تجربه و خوشباور تحت تاثیر درج تبلیغات نیرومند بوروکراسی است.

اما زندگانی و تجربه به ادعاها و نوید های پوچ بوروکراسی مهر باطل زده است و کمتر فرد مطلع‌ومنصفی گول تبلیغات‌دولتی را میخورد. سطح زندگی (مواد غذائی، لباس مسکن،وسائل زندگی) شرایط‌اجتماعی، مراکز نگاهداری کودکان، مراکز فرهنگی و بهداشتی، بازنشستگی، بیمه کارگری وغیره) از کلیه کشورهای حتی درجه‌دوم جهان‌نازلتر و عقب مانده‌تر است. روحیه بی تفاوتی و برداشت وحشتناک‌وخودخواهانه‌ای درمیان مردم رواج و رونق دارد. مردم شوروی‌دیگر آن مردم انترناسیونالیست و علاقمند به‌مسائل خودی و بیگانه نیست. هرکس عجیب بفکر مال اندوختن و تامین حداکثر منافع ودست زدن به بدترین شیوه‌ها ورذالت‌ها میباشند.

اکثریت خاموش و دنباله‌رو دارای هیچ ایدئولوژی و سیستم فکری ـ حتی آنکه دستگاه متکی بدان است ـ نمی‌باشد. کاراکتر بی شکل و بی پرنسیبی سیمای اکثریت مردم شوروی را مشخص مینماید. جنبش های مذهبی و اقلیت ها بهترین و سالمترین‌حرکات اجتماعی‌امروز شوروی میباشند. اردوگاه‌ها و زندانهای شوروی میتوانند شهادت بدهند که اکثریت مهمانانشان از پیروان مذاهب و اقلیت های ملی و ستمدیده میباشند. یکی از جوانب اعتراض در شوروی‌ترکدسته جمعی شوروی از طرف اقلیت‌ها میباشد. انسان نمونه شوروی بی علاقه به سرنوشت کشور و خود پسند و بی اطلاع است و همین بی قیدی باعث افزایش دزدی، تبهکاری، جنایت و بدمستی در شوروی امروز است.

۱ـ کنفرانس های ویژه یا کمیته های ویژه بوسیله استالین در مقیاس سرتاسری روسیه برپا شده بود و دادگاه سه نفری در اختیار داشت که مرتکب جنایت بیشماری شدند.

آگهی مناقصه

۹۴۵ـ۵۴ـ۷۴ ۱۱۴۶۳۲ـ ۱۹ر۸ر۱۳۵۴ ـ

شرکت دخانیات ایران مقدار هفتصد تن (۷۰۰) بوبین کاغذ الوان موردنیاز خود راسی‌انداف‌خرمشهر ـ بندرپهلوی یا بندر شاهپور یا تحویل مرز جلفای ایران از طریق مناقصه خریداری می نماید داوطلبان شرکت در مناقصه می توانند با دریافت مشخصات و شرایط طرح پیمان از اداره خرید خارجی این شرکت واقع در تهران خیابان‌ایرانشهر شمالی پیشنهاد های صریح و قطعی‌خود رابه ضمیمه مبلغ ۱۰۰۰۰۰۰ ریال وجه نقد یا ضمانتنامه بانکی بعنوان سپرده شرکت درمناقصه تا ساعت ۹ صبح‌روز ۳۰ر۱۰ر۱۳۵۴ مطابق ۲۰ ژانویه ۱۹۷۶ به اداره دفتر شرکت دخانیات ایران تسلیم مینمایند. جلسه‌مناقصه درساعت ۱۰ صبح همان روز در اداره خرید خارجی تشکیل میشود. حضور پیشنهاد دهندگان یا نمایندگان آنان در جلسه آزاد و شرکت در مناقصه بمنزله قبولی کلیه شرایط مناقصه میباشد سپرده نفر دوم تا قطعیت معامله با نفر اول‌آزاد نخواهد شد. ۱ـ۲

شرکت دخانیات ایران

قابل توجه صاحبان کالا در کلیه بنادر بازرگانی ایران

به‌آگاهی کلیه واردکنندگان‌وصاحبان کالا در بنادرایران میرساند که سازمان بنادروکشتیرانی بمنظور حمایت‌از بازرگانان محترم حق انبارداری کالاهائیکه از تاریخ ۲۶ر۸ر۵۴ بمدت ۵۰ روز ترخیص وازبندرخارج‌شوند بمیزان ۵۰ درصد تخفیف‌قابل میگردد.

سازمان بنادر وکشتیرانی

مجله‌دنیای‌ورزش شنبه‌هامنتشر میشود

«اطلاعیه‌سازمان‌سنجش آموزش کشور»

درباره‌اعلام نتایج مرحله‌اول مسابقه‌ورودی‌مدرسه‌عالی ساختمان

افرادی که اسامی آنان ذیلا درج‌گردیده باید برای دریافت کارت‌و اطلاع از برنامه امتحان مرحله دوم ازساعت ۸صبح الی۱۲ روز۶ر۹ر۵۴ به سازمان سنجش موزش کشور مراجعه فرمایند.

پذیرفته شدگان مرحله اول دوره دوم لیسانس مدرسه عالی ساختمان

نام‌خانوادگی ونام	شماره‌شناسنامه
ابراهیمیان راجیك	۵
اتحادی علی‌آبادی دلنواز	۶۶۳۱
اردلان ولی‌الله جهانگیر	۱۶۰
آریا اسدالله	۲۹۱
آریا داریوش	۱۴۹۰
ازان محمدحسین	۳۰۸
اسبقی‌پورنمین محمدعلی	۳۹۱۲
استانه اصل علی	۱۰۰۷
استواری ابنین	۱۶۱۷
اسداللهی علی اصغر	۷۲
اشکیانی محسن	۸۳۶
افشاری علی اکبر	۲۶۴۵
آقاسیدعلی تهرانی سیدمحمدرضا	۵۱۸
اکبری فرج‌اله	۶۹۵
اکرمی‌اوج‌بیه‌علی	۱۲۵۰
الیاسین عبدالمجید	۱۱
اله‌دادلالوتی‌محمود	۲۶۱۴
الهویردی‌زاده محرم	۷۸۶
امیراصلانزاده ممقانی علی	۷۲۲۸
امیری عبدالعلی	۲۵۸
امینی صادق	۲۰
انصارالحسینی محمود	۵۹
بادکوبه فهیمه	۲۸۰
بدیعی منصوره	۶۰۸
بسیمی علیرضا	۱۶۲
بقال‌محسنی‌داود	۷۱۰
بندگان محمدمهدی	۲۷۵۸۱
بنی‌اسدی مهدی	۳۲
بوالحسنی محمد باقر	۶۲۶
بهادری بزچلویی محمدعلی	۲۷۱۹۱
بهار حسین	۳۵۷
بهجتجمال مصطفی	۶۷۱
پارسا منصور	۱۴۳۶
پاشایی اردوان	۸۰
پدرام هوشنك	۳۴۱۶۷
پرویزی محسن	۴۴۴
پزشپور علی‌اصغر	۲۹۱
پشم‌چی احمد	۲۷۳
پورباز‌اردوز اصغر	۴۸۶۲۴
پورداد حمید	۶۴۳
پورصادق اعظم	۴۲۵
پیراسته‌زاد ایرج	۳۲۵۹
تاجی‌زادگان احمد	۱۷۸۶
تحصیلی حسین	۶۱
تطهیری مقدم فروغ	۱۹۸۶
تفرشیان علیرضا	۳۱۳
تقوی میربهاالدین	۲۲۷۶
تقوی لاریجانی میرنادر	۴۳۱۳
توکلی طیارزاده سیدولی‌اله	۴
جاویدی حسن	۱۵۳۴
جلیلیان صادقی میلان منصور	۱۱
جهاندار ملك آبادی رحمت‌اله	۱۸
جهانگیر محبوبه‌کریم	۳۰۵
چکینی. مرتضی	۵۱۱
حاج‌محمدی‌فریدون	۱۶۳
حاجی‌محمدی علی اصغر	۸۵
حامدی فیجانی‌فرهاد	۲۵۲
حجازی سیدمحامود	۶۴۳۳
حجازی دهاقانی مرتضی	۶۳۹
حسن‌زاده لبنانی‌زهرا	۳۲۵
حسینیان سیدباقر	۳۳
حیدری تمبرآبادی علیرضا	۳۰
خانزاده حمید	۸۲۸
خانی‌قاسم	۱۰
خسروی رحمت‌اله	۱
خلیلی طاری‌علاالدین	۲۲۷
خیامی مهدی	۱۵۱۰۰
دانشجو حبیبی	۳۹۸
دانشور فضل‌الله	۳
درطلوعی‌ایرج	۳۱۲
درکریکوریان قشلاق وازگین	۷۴۲
دکتماشیرخواره‌سیدمهدی	۹۱۶
دوست‌محمدیان ابوالفضل	۱۳۶
دهقانی طرزجانی محمدرضا	۲۴۷
دهنوی احمدرضا	۴۳۱
دیانی دردشتی‌سیدمرتضی	۱۰۷۴
ذوالفقاری منصور	۲۵
رادگهر محمدحسن	۵۸۷
رادمنش علی‌اصغر	۲۶۵۹۴
ربانی‌بالامیری محمدابراهیم	۳۹۶
رجایی‌علی	۱۵
رحمانی علی‌کرم	۱۰۱۸
رسایی‌خسرو	۳۶۲
رسایی‌محمدمهدی	۵۴۷
رستمی‌حسن	۹۲۵
رسول زاده‌کاوه	۹۷
رسولی‌علی‌اکبر	۱۴۵۵
رضایی‌عباسی	۴۰۸۳
رضایی‌چلمه‌سرا جمشید	۲
رفیعی محمدرضا	۵
رمضان هوشنك	۱۴۰۰
رونقی محمدحسینی	۵۱۰۱۱
رهنما حسن آبادی محمدعلی	۷
زرآبادی سیدرحیم	۷۴۱
زمانی فرادبنه امیرتیمور	۳۵۰۸
زنگانه حسین	۲
زینل‌پوریزدی‌محمد	۸۸۹
سادات کریم‌آبادی‌سیدکاظم	۷۱۶
سجادیان سیدمهدی	۷۷
سلمانی‌پور یوسف	۱۶۳۶
سیاحی شهمیرزاده جمشید	۳۴۷
شادمان محمد	۲
شرافتی‌قایشورشاق میرشریف	۱۲۵
شریفی‌امینانسرین	۱۱۰۹
شریفیان قاضی‌جهانی محمدحسین	۶
شعربافی سیروس	۱۱۸۸
شعیبی‌نصراله	۱۶
شکیبی‌نیامحمد	۱۶۱۱
شهیدی حمید	۴۷۵
شیشه‌چی عباس	۲۴۲
صدقی قهرودی حسین	۱۴
صانعی همایون	۱۹۲
صبری تبریز علی‌اکبر	۲۱۴
صبوری محسن	۶۵
صبوری‌یزدی محسن	۷۳۳
صحرایی‌محمد	۸۴۶
صدرمحلاتی سیدهادی	۲۶۷۷۶
صدری عباس	۲۲۱
صدری فررضا	۹۲
صدیقی هشجین‌عبداله	۱۵
صمدی طاهرکورابی‌حسن	۴۸۹
صیقلی غلامرضا	۴۳۹
ضیایی قهنویه فرج‌اله	۷۲
طلب‌مرضیه	۶۹۲۷۵
طاهری‌نژاد محمدحسین	۹۶۹
طبیعت‌پورحسینعلی	۶۱۵
طوروسیان وارزو	۷۵۰
ظریفی شکراله	۴۲۰
ظفری عزت‌اله	۲۰۰
عابدین‌زاده شیخ‌محله نادعلی	۳
عالمی اصغر	۶۵۳
عرفان طلب‌اوینی‌حسین	۲۲۲
عمرو العلایی محمود	۴۵۸
عنبری‌عطار رضا	۱۹۷
غفاری اسکویی میرغفار	۱۹
غفرالهی‌عبدالرسول	۵۰۶۲۱
غلام‌زاده‌فیروز	۱۹۸۰
فرحدطهرانی حسین	۱۱۳۴
فرخ‌زاد سلیمان	۱
فرخ‌یارحسن	۳۳۷
فرزان حمید	۲۵۷
فرقانی محمدرحیم	۱۱۱
فروزنده‌سیاوشی	۷۸۴
فروغی‌پور سیدعباس	۶۸۷
قاری‌بیان سلماسی‌سرکیس	۶۱۰۵۳
قاسمیان لنگرودی محمدحسین	۱۰۵
قاضی نظامی‌رضا	۲۳۸
قانع‌حسین‌زاده خباز محمدحسین	۵۵۷
قضایی سید محمدباقر	۲۸۷
قنادی‌مهدی	۱۳۸
قنادیان کاظم	۳۱۷
قنبلانی مجرد محمد	۲۵۴۹
قندی علی اصغر	۱۰۳
کامیار علینقی	۴۷۲
کریمی مجدپروین	۴۸۱
کیان فریدون	۹۹
کیانی‌هاشمی اصفهانی مرتضی	۱۵۱۱
کلشن بهمن	۱۰۶۹
گودرزی ملایری مهرداد	۳۹۱۱
مبلی مرتضی	۵۵۷۳۶
مجدعبدالرسول	۱۱۰۱
مجدزاده‌لطف‌اله	۵۲۶
مجردحمزیی‌برات‌علی	۴۸۰
مجردی محمد کاظم	۱۴۶۹
مجیدی تبریزی حسین	۲۷۷
محمد قاسمی احمد	۶۷۶۹۶
مدرس‌زاده ناصری مسعود	۲۴۷۵
مرعشی سید مصطفی	۱۸۳
مزرعه فراهانی محمدصفر	۳۳۶
معبودمنش‌محمدرضا	۱۵۹۲
معتمدی شاهرخ	۴۵۸۳
معماری‌علی اکبر	۱۱۱۶
معینی مسعود	۳۳
مغروری حسن	۲۸۸۹۷
مقیمی محسن	۳۹۰
مقیمی‌بیدهندی محمدحسین	۱۸۵۹
موسوی بادجانی‌محمد	۱۲
مولوی‌میرسعید	۷
مهاجرین‌سودابه	۳۲۶
مهدویخواه‌مهرآباد سید محمود	۳۵۸
مهذب‌کرم	۲۱۶۱۵
مهردادمنش سوسن	۲۸۱۲۱
میرترابی سیدهادی	۳۰۱
میرزایی‌باریزی‌حسین	۲۲
ناظم‌رضوی‌مهدی	۳۵۷
ناظمی‌خسرو	۵۲۴
نامور حسن فریدون	۱۷۴۷
نبی‌بیان بیدهندی‌محمد	۲۲۱۱
نصیری انصاری عباس	۶۹۴
نظر مقدم‌محمدتقی	۱۲۸
نورپرورسیروس	۱۸
نورمندی‌پور امیرقلی	۲۸۷۶۸
نوید هادی	۲۰۵
نیاورانی‌ایت‌اله‌زاده مهوش	۳۳۲۷
نیکپور فرخ‌امان‌اله	۴۹۲
واقفی‌مهدی	۳۳۴
ولدان محمد	۶۰۶
هوشنگی سعید	۳۸۹۶۷
هیرسایی‌محمدرضا	۵۷۱
یعقوب‌زادسهراب	۶۶۵
یقیازاریان هراند	۲۱۵۸

نیازمندیهای اطلاعات

برای دادن آگهی تلفنی باشماره‌های ذیل تماس حاصل فرمائید

تلفنهای: ۳۱۱۲۳۰-۳۱۱۲۲۹

فهرست آگهی صفحات نیازمندیها

صفحه ۱۹
آپارتمان فروشی
خانه فروشی
ویلا فروشی
باغ فروشی
زمین فروشی
فروش سرقفلی
اجاره داده میشود
مورد نیاز اجاره
مورد نیاز خرید
بیگاه معاملات املاک

صفحه ۲۰
آگهی استخدام
شریک
آگهی جویای کار

صفحه ۲۱
آگهی‌دوستونی‌نیازمندیها

صفحه ۲۲
فروش دست دوم
فروش دست اول
خرید اثاثیه
فروش اتومبیل
فروشگاههای اتومبیل
ماشین آلات
آموزشگاهها
تدریس خصوصی
کرایه اتومبیل
شستشوی مبل‌وفرش
تعمیرات تلویزیون
تعمیر و سرویس شوفاژ
تعمیر و سرویس کولر
تعمیر و سرویس یخچال
تزئینات و دکوراسیون

صفحه ۲۳
برای ساختمان شما
لوله‌کشی گاز
لوله بازکنی
تخلیه چاه
گاز
رستوران
آگهی گمشده
معاملات پول
معاملات تلفن
قبوض

آپارتمان‌فروشی

آپارتمان مدرن
شمال تهران ۳ اطاق خوابه‌با سالن پذیرائی و پارکینگ‌فروشی ۸۴۴۰۲۳ و ۸۴۵۷۰۱
۱ـ۱۰ آ ـ ۱۹۶۲۴

یوسف آباد آپارتمانهای نوساز و ارزان بفروش میرسد تلفن ۶۲۲۳۸۰

سید خندان مقابل پارک‌کوروش کوچه پیروزساختمان۵۱آپارتمان فروشی از ۲۴۰ الی ۳۹۰ هزار تومان بابدهی بانکی تلفن ـ ۲۳۷۷۵۱ و ۲۳۷۷۵۴
ا ـ ۱۸۳۸۸

آپارتمانهای کوچک و بزرگ‌از ۳تا۷ اتاق نقد و اقساط آماده فروش است علاقمندان مستقیما بنشانی زیر مراجعه فرمایند خیابان بهجت‌آباد (حافظ) نرسیده به کریم‌خان‌زند زیر شعبه بانکملی کوچه امیررضائی
۱ـ۱۰ آ ـ ۱۳۳۸۹

آپارتمان فروشی
آپارتمان ۴ اطاق خوابه مجهز به آسانسور و فن‌کوئل تلفن مستقل جبهه بلوارپهلوی‌بفروش میرسد بین ساعت ۴الی ۷بعداز ظهر ناتلفن ۲۹۵۰۰۳ تماس بگیرید
۱ـ۱۳ ا ـ ۱۹۸۳۶

تخفیف استثنائی ۱۲ دستگاه
آپارتمانهای ۳ اتاقه و ۴ اتاقه بمساحتهای ۵۰ و ۱۰۰ متر با سرویس کامل درخیابان امیریه کوچه سهیلی نبش صفا قیمت ۷۵ تا۱۵۰ هزار تومان بفروش میرسد تلفن ۲۶۳۹۶۹
آ ـ ۱۴۰۷۱ ۱ـ۲

چند دستگاه آپارتمان لوکس دو اطاق خوابه تخت جمشید بین بهار وکورش کبیرکوچه طباطبائی مقدم پلاک ۸ تلفن ۷۵۸۴۰۳

فروش آپارتمان های مجلل در غرب تهران ۹۷۴۸۸۸

فروش آپارتمان و خانه در شمال میدان سپهبد ۹۷۹۴۰۰

فروش آپارتمان و خانه در شمال شهر ۶۳۴۲۵۵

فروش آپارتمان و خانه در شمال و مرکز شهر ۹۲۵۴۹۲

آپارتمان فروشی
۱۲ دستگاه آپارتمان ۸ طبقه‌حوالی خیابان‌پهلوی میدان ولیعهد ازساعت۹ صبح الی ۸ بعدازظهر تلفن ۸۴۵۴۷۹

عباس‌آباد پهلوی
آپارتمان و ویلا جهت سکونت خانواده اروپائی نیازمندیم ـ ۲۳۹۱۱۸ ـ ۲۳۸۷۹۹ ـ ۸۵۶۱۷۴
آ ـ ۲۰۰۶۹

یکدستگاه‌آپارتمان‌لوکس زیر زمین با حیاط میدان ۲۵ شهریورخیابان‌سینا پلاک ۱۸ تلفن ۶۲۸۹۱۰

اپارتمانی بمساحت۹۰ متربدون واسطه فروشی ۴تا ۱۰ شب ـ ۳۶۴۵۱۲
۱ـ۲ ا ـ ۱۹۸۲۱

۶ دستگاه آپارتمان
دو اطاق خوابی هریک‌بمساحت ۸۰ متر مربع باتمام وسایل شوفاژ پارکینگ فیش تلفن ۱۳ ماهه واقع درخیابان‌ظفرانتهای رئیسی خیابان نونهالان بطرف شمال بعداز۱۰متری‌جماندوست یکجا یاجداگانه فروشی ۴تا۷ بعدازظهر تلفن ۸۴۶۷۲۹
۱ـ۵ ا ـ ۱۹۸۳۳

خیابان حافظ نزدیك پارك‌هتل فروش آپارتمان
ساختمان ۴ طبقه دارای ۴دستگاه آپارتمان‌مجهز به مساحتهای ۲۵۰ الی ۴۰۰ متر مربع دارای ۸ اطاق و هال بزرك با سرویس کامل مجهز به تلفن ، کولر ، شوفاژ روشن ـ آسانسور ـ پارکینك ۱ اختصاصی ـ انبار در طبقه همکف و اطاق مستخدم مناسب جهت سکونت و دفاتر شرکتهای تجارتی به قیمت ۵۹۵ تا ۸۸۰هزار تومان بصورت‌جداگانه‌یا یکجابفروش میرسد تلفن ۳۱۲۷۳۹ و ۳۱۱۸۳۶

برخیابان میرداماد
(بلوار پهلوی) یکدستگاه آپارتمان همکف کاملامجهزبادو اطاق خواب‌باتلفن مستقل‌بفروش میرسد ۲۳۹۹۸۰ بعدازظهرها تلفن فرمائید .
آ ـ ۲۰۰۱۷

آپارتمان مدرن فروشی درست کار یزدی تلفن ۲۳۲۰۶۱

صاحبقرانیه اپارتمان مهندسی لوکس‌با۳ اطاق خواب وانباری دارای طرح استثنائی گاراژ و استخر و شوفاژ و کولر باقیمت مناسب تلفن ۳۱۲۷۸۰
۱ـ۳ آ ـ ۱۹۷۹۴

مطب یا محل کار یکدستگاه آپارتمان بر ـ خیابان شاه‌عباس‌بفروش میرسداز ۶تا۸ تلفن ۸۳۴۲۹۴

چنددستگاه

اپارتمان ۴ اطاقی
واقع دربالاتر از خیابان آریامهر چهلستون نبش خیابان هیجدهم هر دستگاه بازیربنای ۱۵۰ الی ۱۶۰ متر مربع با شوفاژ و آسانسور و پارکینك و سرویس کامل بقیمت هردستگاه از۳۰۰هزارتومان ببالا بفروش میرسد دفتر جمشید تلفن ۹۲۸۰۸۲

گیشا حراج آپارتمان
۴ اطاقی با پارکینگ و نصب شوفاژ کولر پرده کرکره، موکت قیمت سابق ۳۱۰ هزار تومان قیمت فعلی ۲۱۰ هزار تومان فوری ۶۳۷۲۷۵
۱ـ۲ آ ـ ۱۹۷۷۱

آپارتمانهای مدرن و مجهز با بهترین مصالح ساختمانی در خیابانهای جردن پهلوی داودیه گاندی آماده فروش تلفنهای ۶۲۲۰۶۵ و ۶۲۰۱۰۷ شرکت تهیه مسکن آسیانکو .
آ ـ ۱۹۸۷۴

آپارتمانی دارای ۳ اطاق‌خواب سالن پذیرائی‌آشپزخانه‌سرویس کامل وشوفاژ در خیابان ملک‌ـ الشعرای بهار باقیمت بسیار مناسب بفروش میرسد تلفن ـ ۶۵۵۷۶۸
۱ـ۳ ا ـ ۱۹۹۷۵

یکدستگاه آپارتمان سه اطاق‌با هال وسایل بهترین‌نقطه‌شهرآرا فوری به فروش میرسد تلفن ۹۷۳۷۷۱
۱ـ۳ آ ـ ۱۹۹۳۲

آپارتمانی واقع در گیشادارای دو اطاق‌خواب، سالن ، شوفاژ کولر با صد هزار تومان وام بانکی بفروش میرسد تلفن ـ ۵۲۹۲۸۴
۱ـ۳ آ ـ ۱۳۹۳۱

خیابان قصرالدشت بین طوس‌و دامپزشکی آپارتمان ۳ اطاقی‌با کولر و تلفن بقیمت ۱۸۰ هزار تومان بفروش میرسد تلفن ـ ۹۵۲۲۷۲
۱ـ۲ آ ـ ۱۹۹۱۱

آپارتمان مهندسی ساز
در شمال‌شهر ۱ ، ۲ ، ۳ اطاق خوابه با تهویه‌مطبوع۸۵۱۵۲۱
۱ـ۱۰ آ ـ ۱۹۰۸۰

در مرکز شهر
در محدوده
خیابانهای
شاه ،پهلوی،شاهرضا، حافظ آپارتمان ۲اطاق خوابه باسالن وپذیرائی وهال و۲سرویس‌ایرانی و فرنگی پارکینك آسانسور شوفاژ
با وام بانکی تلفن ۴۹۰۹۳ خانه سازان

فروش آپارتمان در خیابان وزراء جنوب پارك ساعی
یکدستگاه‌آپارتمان‌لوکس کاملا نوساز دارای ۳ اطاق ـ هال ـ سرویس کامل ـ شوفاژ روشن‌ـ کولر ـ حیاط برای‌پارك ماشین باسرویس‌اضافی بدون واسطه به ۳۲۰ هزار تومان فروخته‌می شود .
نشانی : خیابان ۱۸ وزراء روبروی پلاك ۲۴ یا بالاتر از هتل میامی روبروی پمپ بنزین خیابان جنب‌مبل‌صبوری

نیاوران
خیابان‌علم
مشرف به
پارك مهر
فقط ۲ دستگاه‌آپارتمان ۲اطاق خوابه باپارکینك مسقف شوفاژ روشن کولر وموکت و انباری مستقل بدون واسطه بفروش میرسد تلفن ۴۶۰۲۳و۶۶۱۸۷۰

نقدواقساط

آپارتمان های فروشی برای دفتر کار از۵۸متر ببالا قیمت ۲۲۰ هزار تومان ببالا نبش چرچیل و پارس تلفن ۳۰۳۱۳۵

مدرنترین آپارتمان
۱و۲و۳ اطاق خوابه‌برای‌فروش موجود است تهیه مسکن‌کورش ۸۴۷۹۸۲ و ۸۵۳۷۳۶
آ ـ ۱۸۹۲۹

آپارتمان
۳و۴ و ۵ اطاقه باقیمت‌مناسب نقد واقساط تلفن ۷۹۴۶۵۴
ا ـ ۱۸۹۴۳

آپارتمان مهندسی ساز
واقع در شمال گیشا دونبش جنوبی ۴و۳ اطاقه با ۱۶۵متر زیربنا با شوفاژ پارکینگ برای ۲اتومبیل فروشی ۶۳۰۱۵۷
آ ـ ۱۹۹۶۹

یک ساختمان باحداقل ۳۰اطاق،سرویس کامل وپارکینگ
ازخیابان تخت طاووس به‌بالا بدون واسطه مورد احتیاج است
خواهشمندیم با تلفن های ۱۵ـ۸۳۶۷۱۴ و ۸۳۶۹۲۲ آقای میرفخرائی تماس بگیرید.

مجموعه آپارتمان با اصول‌مهندسی‌دربهترین نقطه تهران پارس و میرداماد با شرایط‌کاملا استثنائی ۴۵٪ وام‌بانکی ۵۵٪ نقد با کلیه‌وسایل آسایش‌عمومی‌وخصوصی دارای پارکینك وفضای سبز تاسیسات کامل ۸ صبح الی ۸ شب ۸۲۰۴۹۹

ویلا و آپارتمان فروشی
در قلهک و شمیران تلفن ـ ۲۶۴۸۶۴

آپارتمان های فروشی در شمال شهر تلفن ۸۴۵۵۰۴

شرکت تاجیکو
آپارتمان های ۳ اطاقه و۲اطاقه درفلکه دوم نیروی هوائی رابا استفاده ازفضای‌سبزوتجهیزات کامل بفروش میرساند ۷۹۵۲۹۴
۱ـ۶ آ ـ ۲۰۵۴۵

با ۱۵۰ هزار تومان‌پیش قسط و وام بانکی طویل‌المدت مالك آپارتمان ۴ اطاقه در آیزنهاور میشوید ۹۳۷۳۵۶

آپارتمان ۳ طبقه میدان شهباد تلفن ۶۶۷۷۰۱

آپارتمان و خانه‌درشمال غرب تهران . توکلی ۹۴۳۳۷۷

تخفیف بیسابقه
۷دستگاه
آپارتمان های سه اطاقی با شوفاژ روشن وپارکینگ بقیمت های ۱۹۵ و ۲۰۰ و ۲۰۵هزار تومان بفروش میرسد . ضمنا آپارتمان‌های ۴ اطاقی‌و۵اطاقی نیز موجود است تلفن های ـ ۷۹۵۷۷۱ و ۷۹۱۵۵۴
۱ـ۶ آ ـ ۱۹۷۴۰

فروش آپارتمان و خانه در شمال غرب تهران ۹۷۴۴۳۰

خانه‌فروشی

جردن خانه ویلائی
۶ اطاق خوابه با شوفاژاستخر فروشی ۸۴۵۷۰۱ و ۸۴۴۰۲۳
۱ـ۱۰ آ ـ ۱۹۶۲۳

شمیران ۳دستگاه‌خانه
وزمین بفروش میرسد ۲۷۶۴۰۸
۱ـ۳ آ ـ ۱۹۹۷۴

بعلت مسافرت خانه‌ای واقع‌در آریاشهر ۳۶۶ متر دو طبقه‌هر طبقه ۵ اطاق دارای آب وبرق و تلفن و شوفاژ بفروش‌میرسد تلفن ۹۲۷۳۰۰
۱ـ۵ آ ـ ۱۹۹۷۳

ساختمانی به مساحت ۳۱۵متر دوطبقه جنوبی مجزا با تمام سرویس کامل مقطوع۸۰۰هزار تومان بدون واسطه تلفن : ۳۴۳۱۵۰
۱ـ۱۰ ا ـ ۱۹۸۶۵

خانه فروشی
فروش بعلت مسافرت
خانه شخصی‌ساز واقع در کامرانیه ویلائی شمالی دوطبقه بمساحت ۵۵۰ ریربنا ۷۵۰تلفن شوفاژ استخر تصفیه‌برده‌موکت ۸ اطاق خواب ۲ سرویس‌کامل پذیرائی ، ناهارخوری بزرگ بقیمت دو میلیون تومان فروشی بدون واسطه باتخلیه فوری‌یا دربست یا یکطبقه آن‌بخارجیان اجاره داده میشود تلفن ـ ۲۸۳۵۰۰
آ ـ ۲۰۰۹۰

خانه‌ویلائی واقع در کوی‌کن کوی کیهان به مساحت۳۰۰متر داخل محدوده دارای دو اطاق خواب اطاق‌نهارخوری‌وپذیرائی آشپزخانه وهال بزرگ گاراژو زیرزمین شوفاژ روشن ولوله‌گاز وکولر به مبلغ ۷۹۰ هزارتومان بفروش میرسد تلفن ۹۴۳۵۸۷
۱ـ۲ آ ـ ۱۹۸۵۵

خانه فروشی
خانه‌ای باسه اطاق و یکمغازه و سرویس کامل‌واقع‌درچهارراه عباسی خیابان راه پیما روبروی مسجد صاحب‌الزمان پلاک ـ ۵۳۳ ، ۱۷۰ هزار تومان‌بفروش میرسداز ساعت ۴ بعدازظهر مراجعه شود .
۱ـ۲ آ ـ ۲۰۰۶۳

خانه‌ارزان قیمت ۳ اطاق با سرویس دروازه شمیران‌خیابان کیوان۹۳۸۷۴۵هشت‌الی۱۱صبح
۱ـ۲ آ ـ ۱۹۷۷۷

اکازیون
ساختمان‌سه‌طبقه در شهر کرج فروشی
برای کسانیکه احتیاج‌به محیطی راحت با هوای سالم ، دور از جنجال دارند .
ساختمان سه طبقه ـ هر طبقه مجزا ـ در هرطبقه سه اتاق خواب ، سالن پذیرائی وهال‌باسرویس کامل و شوفاژ روشن‌ـ در بهترین نقطه داخل شهر کرج ،در محوطه‌ای باز با چشم‌انداز بسیار زیبا بطرف شمال غرب. با زیر بنای ۶۰۰ متر مربع تلفن ۹۲۵۶۵۹

منزلی ۲۰۸ متر دارای ۷ اطاق تیراهن دو سرویس باتلفن‌بدون مشرف در ۱۰ متری سراج پلاک ۱۰ بفروش میرسد تلفن ۳۶۰۰۶۱
۱ـ۲ آ ـ ۱۹۷۸۶

خانه های ۴ تا ۱۲ اطاقه تهران پارس با وام‌بانکی ۷۸۱۹۱۸

خانه ۴ اطاقه ۱۶۰ متر در بهترین نقطه تهران‌پارس باتلفن کولر کرکره ۴۰۰ هزار تومان ۷۸۴۴۸۶
۱ـ۲ آ ـ ۱۹۹۴۳

اوکازیون
خانه‌ای ویلائی بمساحت ۵۲۶ متر دارای دو اتاق خواب آب‌و برق و تلفن‌بدون واسطه بقیمت مناسب بفروش میرسد ساعت ۳تا۵ بعدازظهر تلفن ۷۹۶۵۴۰
۱ـ۳ آ ـ ۱۳۸۲۷

خانه‌ای در چهلمتری نواب بمساحت ۱۰۸ متر با ۵ اطاق بزرگ ویک اطاق کوچک وزیر زمین باموکت و کاغذ دیواری ، کولر تلفن آبگرمکن بقیمت ۳۸۰ هزار تومان بیواسطه فروشی تلفن ۹۲۵۰۲۷
۱ـ۲ آ ـ ۱۹۷۷۶

آریا شهر
خانه‌ویلائی‌شمالی‌تخلیه۲۵۴متر ۵اطاق‌هال‌سرویس کامل گلخانه پرده‌کرکره کولر آب و برق۵۹۵ هزار تومان فلکه اول آریاشهر املاک صداقت تلفن ۹۷۰۵۱۰
۱ـ۲ آ ـ ۱۹۸۵۹

منزلی درحوالی سه‌راه تخت جمشید خواجه نصیر طوسی ۱۸۰ متر دو طبقه تلفن، آب ، برق بابدهی بانکی یابدون‌بدهی ۴۵۰ هزار تومان مقطوع تلفن ۴۲۸۴۹ ازساعت ۹صبح الی۶ بعدازظهر .
آ ـ ۲۰۰۸۴

ساختمان سه طبقه با مستاجر و تخفیف قابل توجه فروشی۷۸۳۵۳۵

خانه فروشی
خانه ویلائی ۷ اطاقه بازیرزمین بمساحت ۲۵۵متربا‌سرویس‌کامل جاده کن کوی مهرگان گلستان ۵پلاک ۲۷ تلفن ۹۴۰۶۶۳
۱ـ۳ آ ـ ۲۰۶۴۷

ساختمان شخصی ساز
اوائل قلهک کوی تورج دارای ده اطاق ۳ طبقه‌باگاراژبمساحت ۳۳۶ متر وزیربنا ۴۵۰ متر بیواسطه فروشی تلفن۲۶۱۱۶۸
۱ـ۳ آ ـ ۲۰۶۹۹

قابل توجه شرکتها
ساختمان فروشی بطور یکجا شامل ده طبقه‌بین بلوار الیزابت و خیابان آریامهر متناسب برای شرکتهای تجارتی تلفن ۶۵۳۴۲۶ و ۶۵۰۲۷۴ و ۶۵۵۶۲۳

خانه‌ای واقع‌درچهارراه‌نظام‌آباد سبلان (میدان جدید محمدـ رضاشاه) ابتدای سبلان‌جنوبی کوچه شاهدوست پلاک ۱۵ (پشت‌سینما موناکو) کلنگی قابل سکونت دو اطاق‌آب وبرق ۱۳۷ متر مقطوع ۲۱۰ هزار تومان یا با اتومبیل‌ب‌ام‌ومعاوضه میشود بازدید روز پنجشنبه و جمعه ۱۰ تا ۵تلفن ۸۴۳۴۹۵
۱ـ۲ آ ـ ۱۹۹۰۵

خانه‌ای بمساحت حدود ۱۵۰ متر مربع شخصی ساز جنوبی دوطبقه هرطبقه سه‌اطاق و هال با سرویس کامل زیرزمین و گلخانه در خیابان آیزنهاور حدود دانشگاه آریامهربیواسطه بفروش میرسد داوطلبان با تلفن ۳۹۳۰۶۹ از ساعت ۳تا۵ تماس بگیرند .
۱ـ۲ آ ـ ۲۰۶۲

خرید زمین
یك قطعه زمین بمساحت ۳ تا۵ هزار متر‌واقع در منطقه صنعتی جاده مخصوص کرج موردنیاز است .
ازساعت ۲ الی ۵ تلفن ۲۳۲۷۲۵

ویلافروشی

تعدادی ویلاشمال‌شهر
ازیک تاده میلیون فروشی ـ ۸۵۳۷۳۶
آ ـ ۱۸۸۱۹

اکازیون
یکدستگاه ویلا بمساحت ۱۰۰۰ متر مربع‌در شمال حریم دریادوطبقه بادو اطاق خواب ، شومینه ، مبلمان کامل ، آب برق واقع در
شهرنور
بمبلغ مقطوع ۵۵۰ هزار تومان بعلت مسافرت فوری عرضه میگردد با آقای محسن سمیعی تلفن ۹۳۳۰۱۷ تماس بگیرید

تعدادی ویلا آپارتمان
داودیه و شمیرانات سلطنت‌آباد برای فروش آماده است دفتر مسعود ۲۳۰۲۴۱ و ۲۳۵۸۲۵
۱ـ۲ آ ـ ۱۹۹۰۷

اکازیون
بی نظیر
ویلای بسیارمدرن‌در
گوهردشت
بمساحت۴۲۲متر با وام ۱۲ ساله بانکی دو طبقه ۸ اطاقی بادوهال با سرویس کامل تهویه مطبوع، تلفن تمام کف موکت پرده کرکره ولوستر وپارکینك سرـ پوشیده بقیمت ۵۶۰ هزارتومان فروشی یا باساختمان در تهران معاوضه میشود دفترجمشید تلفن
۹۲۸۰۸۲

ویلافروشی
ویلای ۱۲۰۰ متری دارای دو قباله ۶۰۰ متری برخیابان ۲۰ متری معتضدی دروس با ۳۰۰ متر زیربنا واستخروبرق۳۰آمپر ۳فاز و آب‌لوله‌کشی وتلفن بعلت مسافرت بفروش میرسد طالبین باتلفنهای ۲۳۰۳۲۳و۲۳۱۳۶۴و ۲۳۸۵۳۲ مراجعه فرمایند .

باغ‌فروشی

زعفرانیه ۵۰۰ متر باغ
۳۴ متر برخیابان وآپارتمان ۵ اطاقه لوکس حوالی بخارست‌ـ ۸۲۳۰۰۳
۱ـ۲ آ ـ ۲۰۶۰۸

یکقطعه باغ بمساحت ۷۰۰متر بابرق سه‌فاز و چاه آب ۶ اینچ و ۱۰۰۰ متر انبار و ساختمان زیربنا مشجر واقع در جاده ساوه‌کیلومتر ۹ جنب هتل گل‌و صحرا برای انبار شرکتها و کارخانجات خصوصی بفروش میرسد تلفن ۹ـ۳۵۸۷۸۸
آ ـ ۲۰۰۲۹

اکازیون
۷۰ هکتار باغات میوه ۶ ساله در علیشاه‌عوض (شهریار) بفروش می رسد عصر ها تلفن ۳۰۲۷۷۸

زمین‌فروشی

۶۰۰ متر زمین(۳۰×۲۰)دوبر شمالی روبروی پارک ساعی (فرعی) فروشی‌یامعاوضه باخانه آپارتمان ۶۵۲۰۴۹
۱ـ۲ آ ـ ۱۳۸۸۳

شش کیلومتری سه راه آذری جاده‌ساوه زمینی‌بمساحت۱۰۰ هزار متر دیوارکشی‌شده‌دارای ۱۵ اتاق و برق وآب و تلفن برای انبار تجارتی واگذار ویا اجاره داده میشودتلفن۳۱۵۲۸۰ و ۳۱۶۷۷۱
آ ـ ۱۹۹۹۷

اکازیون
نیاوران خیابان جمشیدیه
زمین محصور ۶۳۳ متر مربع ۳ برفوری فروشی غیر از ایام تعطیل ۳ تاه تلفن ۳۶۳۸۷۰
آ ـ ۲۰۰۳۰

زمین های‌اقبالیه‌کرج‌وپرسپولیس و مسعودیه از متری ۵۰ ریال ببالا تلفن ۳۶۱۸۹۶ املاک ماه سرچشمه .

زیبادشت کرج
زیبادشت
بفاصله نیمساعت از میدان شهباد
دربهترین نقطه کرج محیطی مرسبز و آرام برای استراحت وزندگی شما آماده شده است.
از باغات ویلائی زیبادشت دیدن فرمائید
اتوبان کرج خروجی شاهدشت ۷ کیلو متر بسمت جنوب تلفن ۸۳۵۳۸۳ و۸۳۵۳۸۴

زیبادشت

زمینی به مساحت ۵۰۰ متر مربع دیوار کشیده با ۲ اطاقك چاه آب با جواز کار بفروش‌میرسد تلفن ۷۶۲۳۹۱

زمین فروشی
قطعه زمین محصور بمساحت‌ـ ۶۷۵ متر درخیابان نیاوران ـ جمشیدیه بامنظره عالی ازشهر بفروش میرسد تلفن ۲۸۲۵۰۷
۱ـ۲ آ ـ ۱۹۸۸۰

زمین با نقشه جواز
۲ طبقه مستغلاتی ۲۵ × ۹داخل محدوده تهران‌ازاراضی‌سلیمانیه بقیمت اکازیون فروشی تلفن ـ ۸۳۵۰۰۲
۱ـ۲ آ ـ ۱۹۹۰۶

۴۷ هزار متر زمین درخود قصبه ملارد مقابل باغ آقای کهبد ۳نبش خیابانهای ۱۲متری باآب فروشی تلفن ۳۱۵۷۷۸
آ ـ ۱۹۸۹۶

زمین بمساحت ۱۱ هزار متربا جواز مرغداری‌وچاه آب‌بفروش میرسد تلفن ۹۲۵۳۶۹
۱ـ۳ آ ـ ۱۹۷۹۳

سرقفلی

یکباب مغازه لوکس چهار دهنه دونبش باکرایه ماهی ۱۰۰۰ تومان با ۶ سال سابقه کار در فرح‌آباد ژاله واگذار میشود ـ ۳۳۱۵۲۱
۱ـ۲ آ ـ ۱۹۸۶۵

یکباب منزل با یکباب مغازه بر خیابان شاه‌کلا بفروش میرسد ۴۸۴۷۹

یکباب مغازه ساندویچ بمساحت ۱۰۰ متر بابالکن بفروش‌میرسد ۳۳۶۲۵۲
۱ـ۳ آ ـ ۲۰۰۳۶

دوباب مغازه متصل‌بهم
واقع در بهترین جای خیابان وزراء جهت بانکها و شرکت‌ها واگذار میشود تلفن ۶۲۸۰۱۶
آ ـ ۲۰۰۱۹

دو باب کارگاه پیراهن دوزی با جواز و تلفن و کولرومناسب برای‌پخش تریکو تلفن ۳۹۲۲۵۱

شرکت تاجیکو
یکدستگاه زیرزمین‌بمساحت۳۰۰ متر مربع بارتفاع ۳ متر باتلفن‌و برق ۳فاز واقع در فلکه دوم نیروی هوائی رابفروش‌میرساند برای کسب اطلاع بیشتربتلفن ۷۹۵۲۹۴ مراجعه فرمائید .
۱ـ۶ آ ـ ۲۰۵۴۶

حمام فروشی تخلیه
با اجازه تعمیرات با ۱۲ نمره خصوصی و دو حمام عمومی زنانه ومردانه درخیابان‌انصاری میفروشیم رجوع فرمائید ـ ۳۱۹۷۸۴

بنگاه کوشان
۱ـ۲ آ ـ ۳۶۲۲۸

سه راه آذری تولیدداروانباری بمساحت ۴۹۰ متر ۴۰۰ متر زیربنا با سالن‌بزرگ آب و برق سه‌فاز ۶۰۰ هزار تومان تلفن ۵۲۳۷۸۱
آ ـ ۲۰۰۲۱

نمایشگاه اتومبیل با موقعیت بسیار خوب باملک ۳۰۰ متربا جواز شامل تلفن و آب وبرق ۷۹۵۳۳۶
۱ـ۶ آ ـ ۲۰۴۵۲

نمایشگاه و تعمیرگاه اتومبیل با دوتلفن مستقل بفروش میرسد ۳۴۶۵۸۴
۱ـ۳ آ ـ ۱۹۸۱۹

سرقفلی فروشگاه‌اتومبیل‌واقع‌در قلهک خیابان دولت سه راه نشاط با ۶۰ متر مساحت و دودستگاه تلفن باآب‌وبرق‌مستقل وتوالت اختصاصی و جواز کسب‌جدیدمناسب‌برای‌چلوکبابی بوتیک آژانس و خواربار فروشی بعداز ساعت ۱۵ بتلفن ۲۶۵۹۵۳ مراجعه فرمائید .
۱ـ۳ آ ـ ۲۰۰۴۳

مالکیت و سرقفلی یکباب مغازه به مساحت ۳۶ متر مربع با سرویس کامل ودکوراسیون‌آب‌و برق درشهرآرا کوی کیوان ـ فروشی ۹۷۲۸۵۵
آ ـ ۲۰۰۱۴

یک تعمیرگاه و اتوسرویس در خیابان شمیران‌بازمین بمساحت ۸۰۰ متر بفروش میرسد تلفن ۷۵۲۲۸۸
۱ـ۵ آ ـ ۱۹۸۰۰

دفتر کار تجارتی واقع دربازار جهلتن سرای یزدیها پلاک ۳ بفروش میرسد تلفن ۵۲۱۹۵۳
۱ـ۳ آ ـ ۱۹۷۷۲

محلی مناسب برای انباری یا گاراژ
بمساحت ۳۰۰۰ متر محصور ۳طرف خیابان دارای۴باب‌مغازه و سه اطاق مسکونی بابرق‌تمام تخلیه درشمال دانشگاه صنعتی نارمک بفروش میرسد تلفن ـ ۳۱۵۷۳۱
۱ـ۵ آ ـ ۲۰۲۴۶

ملکی دوبر ۵۷۵ متر برجاده خاوران بابرق ۳ فاز و تلفن‌با دومغازه بزرگ از۹ الی۱۸تلفن ۳۵۱۹۷۴
آ ـ ۱۹۸۶۴

دفتر املاك‌باجواز وتلفن بفروش میرسد عصرها ۳۳۱۷۵۶

اجاره‌داده‌میشود

اجاره محل کاروسکونت
۵الی ۱۰۰ اطاقه در جردن پهلوی گاندی عباس‌آباد موجود است تلفن ۶۲۲۰۶۵ و۶۲۰۱۰۷
۱ـ۲ آ ـ ۱۹۸۷۷

۲الی ۱۳۴ اطاقه
در تخت طاوس عباس‌آباد وزرا امیرآباد ونک و شمیران برای اجاره خیابان وزرا نبش‌خیابان یازدهم ساختمان ۱۳۸طبقه‌سوم دریچه‌تلفن۶۲۴۶۱۳ـ ۶۲۲۹۵۴
۱ـ۷ آ ـ ۱۹۹۰۴

دو طبقه ساختمان‌برای اجاره دفاتر هر طبقه دارای ۲ اطاق ، هال ، شوفاژ ،سرویس،کولر، آبدارخانه‌ماهیانه۱۸۰۰ تومان صبحها از ساعت ۷ الی ۱۲ تلفن۵۲۱۷۶۶ از ساعت ۱ الی ۷ بعداز ظهر۲۶۶۰۶۰و۲۶۵۰۶۰ مراجعه شود .

آپارتمان رهن و تصرف موجود تلفن ۷۸۳۵۳۵

مورد نیاز زمین
یك شرکت مقاطعه‌کاری جهت نگهداری ماشین آلات
بیك قطعه زمین به وسعت ۱۰۰۰ تا ۲۰۰۰متر مربع که دارای ساختمان انبار نیز باشد تاشعاع ۲ کیلومتری تهران برای خرید یا اجاره‌نیازمند است .با آقای سمیعی تلفن ۹۳۳۰۱۷ تماس بگیرید .

اجاره

یکباب ساختمان واقع‌درخیابان ایرانشهر بالاتر از چهارراه ثریا مشتمل بر۹ اطاق تلفن ـ شوفاژ ـ کولر ـ اجاره داده میشود تلفن ۸۲۸۵۲۷
آ ـ ۲۰۷۱۵

آپارتمان با ۲ اطاق خواب ، سالن پذیرائی ، ناهارخوری و هال با سرویس کامل اجاره داده میشود امیرآباد ـ شیراز غربی ـ تلفن ۸۵۲۱۴۰
آ ـ ۱۳۹۵۹

آپارتمان اجاره
آپارتمان لوکس دواطاق خواب آشپزخانه سالن بزرك . موکت ـ آب‌گرم و سرد. کولر . شوفاژ و تلفن خیابان پهلوی خیابان بابك تلفن ۲۹۲۲۷۲

یکدستگاه آپارتمان‌مدرن نوساز
واقع در میدان محسنی با سه اطاق خواب و تهویه مطبوع و گاراژ و کف پارکت ماهیانه هفتادهزار ریال بافتن۲۳۷۸۶۰ تماس گرفته‌شود .
۱ـ۳ آ ـ ۲۰۰۸۶

موردنیازاجاره

مورد نیاز خارجیان
تعدادی ویلا و آپارتمان برای‌چندخانواده خارجی نیازمندیم‌تلفن ۸۲۴۹۵۳

تعدادی‌ویلاوطبقه همکف مورد نیاز فوری چند خانواده اروپائی است ۷۸۳۱۶۷

(اطاق آپارتمان‌حیاط) برای زندگی مجرد (فرانسه‌ویلاتخت جمشید آناتول‌فرانس) ازمردی زرتشتی (رهن) یا (اجاره) می‌نمایم تلفن بهروز ۴۱۴۰۴
۱ـ۳ آ ـ ۱۹۷۹۹

آپارتمان یک یادو اطاق باتلفن موردنیازاست تلفن ۹۷۶۷۹۲
۱ـ۳ آ ـ ۱۹۹۴۰

خیلی فوری
تعدادی ویلا و آپارتمان جهت اجاره مهندسین و دیپلمات های خارجی احتیاج است۶۲۲۶۷۴و ۶۲۷۴۵۵
آ ـ ۱۸۷۵۲

مورد نیاز اجاره
چندین دستگاه آپارتمان و ویلا مبله یاغیرمبله‌در محدوده شمال‌شهر (از خیابان تخت‌جمشید تا شمیران) جهت سکونت چند خانواده اروپائی نیازمندیم‌تلفن ۶۶۳۵۶۰

جهت سکونت روسای چند شرکت خارجی به تعدادی ویلا و طبقه همکف با استخر برای اجاره فوری نیازمندیم ۸۴۸۴۲۴ و ۸۵۳۸۵۳

یک اطاق درحوالی چهار راه کالج مورد نیاز یک دانشجو است ۳۴۵۵۹۷
۱ـ۲ آ ـ ۲۰۰۲۰

مورد نیاز خیلی فوری
جهت یک کمپانی‌اروپائی‌احتیاج به چند دستگاه آپارتمان مبله و غیرمبله و دفتر کار وویلائی است تلفن ۶۲۰۰۰۸و۶۲۷۴۳۵
۱ـ۲ آ ـ ۲۰۶۴۵

اجاره بخارجی

یك‌شرکت‌آمریکائی بهت سکونت کارمندان خود به تعدادی آپارتمان ۱ الی ۳ اطاق خوابه احتیاج‌فوری‌داردتلفنهای ۲۳۱۵۱۲ ـ۲۳۳۶۵۲

مورد نیاز طبقه اول‌یاویلاجهت اجاره بخارجیان تلفن۸۴۹۶۲۵

شرکت آمریکائی به ۱۲ دستگاه آپارتمان وویلا های مدرن نیازمند است تلفن ۳۹۲۴۸۱

نیاز فوری اجاره
برای سکونت و محل‌کارخارجی بچندخانه و آپارتمان فوری نیازمندیم تلفن ۶۲۲۰۶۵ و ۶۲۰۱۰۷
آ ـ ۱۸۸۵۲

موردنیازبرای‌خرید

زمین
زمین تهران‌پارس خریداریم‌تلفن ۷۹۳۰۲۰

زمینهای تهران‌پارس خریداریم ۷

نیازمندیهای اطلاعات

برای دادن آگهی تلفنی باشماره‌های ذیل تماس حاصل فرمائید

تلفنهای: ۳۱۱۲۲۵-۳۱۱۲۲۴

استخدام

کارگر خیاط مرد درجه یك زنانه دوز و کارگر زن وردست برای ـ خیاطخانه
ماری مارتین
با حقوق مکفی واستفاده از تمام مزایای قانونی کار مورد احتیاج است از ساعت ۸٫۳۰ الی ۶ بعدازظهر تلفن ۶۵۵۸۲۴

استخدام حسابدار
حسابدار که در امورحسابداری صنعتی سابقه داشته باشد با حقوق مکفی تمام وقت نیازمندیم تلفنهای ۸۳۵۸۷۱ و ۸۲۶۳۷۶
۱ـ۳ آ ـ ۲۰۶۶۸

تعدادی علاقمند از سیکل ببالا برای دوره کامل نقشکشی پذیرفته میشوند ۳۱۴۸۰۵
۱ـ۱۰ آ ـ ۱۹۷۵۸

آگهی استخدام
۱ـ مهندس راه و ساختمان ویا مهندس آرشیتکت با تجربه در امور نظارت آشنابزبان‌انگلیسی جهت‌کارهای‌نظارت‌درشهرستانها
۲ـ تکنیسین برق ـ مکانیک و ساختمان جهت کارهای نظارت درشهرستانها
مهندسان مشاور همین‌بالاتر از میدان ونک خیابان خشایار شماره ۲۷ طبقه همکف تلفن ـ ۶۸۴۸۳۸
آ ـ ۱۹۸۵۱

IFM

کارخانجات‌ماشین‌سازی مهندس منوچهرفرهمند
تعدادی ماشین‌نویس فارسی با تجربه مرد باحقوق و مزایای مکفی استخدام مینماید :
ازساعت ۸ صبح‌تا۲بعدازظهربه محل کارخانه واقع در کیلومتر ۳۳ جاده کرج بعداز نفت‌پارس مراجعه نمائید .
آ ـ ۲۰۰۵۶

بچند نفر دست دوز تریکو نیازمندیم خیابان کاخ تلفن ۶۶۳۳۸۱

یك راننده دارای گواهینامه دو شخصی سن بین ۴۵تا۵۲ استخدام میشود .
تلفن ۸۴۹۷۱۸

بیك مستخدم زن و یک مرد جهت کار منزل نیازمندیم سن ۴۰ ببالا تلفن ۸۲۰۲۹۳
آ ـ ۱۹۹۶۶

کارگر
لوله‌کش و جوشکار و خمکار بتعدادی زیاد نیازمندیم تلفن ـ ۸۳۹۲۵۵

سکرتر در مطب دندانپزشکی
تمام وقت باحقوق‌مکفی‌نیازمندیم تلفن ۶۵۶۲۳۱
آ ـ ۱۹۹۵

مستخدم‌زن‌جهت انجام‌امورمنزل درخانواده‌محترم‌استخدام‌میشود تلفن۲۹۵۵۷۳مهندس موسی‌زاده
آ ـ ۱۹۹۵۴

شرکت
سی. اند. ئی. اس
بافراد زیر نیازمند است :
۱ـ دوشیزه یابانوی دیپلمه‌برای جوابگوئی تلفن (۸تا۵٫۳) .
۲ـ دوشیزه یابانوی تایپیست فارسی وانگلیسی فقط عصرها
۳ـ مستخدم برای نگهداری آبدارخانه و نظافت دفتر تمام وقت .
لطفا از ساعت ۱۰ تا۱و۴تا۶با تلفن ۸۴۸۳۱۰ تماس بگیرید .
عباس‌آباد ـ چهارراه فرح ـ جنب بانک‌بازرگانی‌ـ‌شماره۲۵۵
۱ـ۲ آ ـ ۱۴۱۲۵

بافراد زیر نیازمندیم
ویزیتور ساختمانی دانشجوی رشته معماری‌داخلی‌ـ‌خدمتگزار تلفن ۸۰۹۴۶۰
۱ـ۲ آ ـ ۱۹۹۶۷

یك شرکت ساختمانی احتیاج فوری به‌افرادزیر زیر دارد :
راننده برای لودر یکنفر .
راننده برای گریدر یکنفر .
راننده برای کامیون کمپرسی ۳نفر.
راننده برای غلطک یکنفر .
راننده پایه دو برای وانت‌یکنفر
داوطلبین میتوانند همه روزه به‌غیر از پنجشنبه و جمعه از ساعت ۱۷ الی ۱۹ بادردست داشتن گواهینامه لازم و سابقه کار به خیابان کاخ شمالی‌بلوار سه راه زرتشت شماره ۱۲۲ مراجعه فرمایند .
۱ـ۳ ۱۹۹۴۸

استخدام راننده پایه دو عده‌ای راننده پایه دو جهت کار در تهران استخدام میشوند داوطلبان روز سوم آذرماه به طبقه سوم ساختمان شماره ۱۳۰ خیابان ثریا مراجعه فرمایند .

دفتر مرکزی مدرسه‌عالی غزالی در تهران بیك‌نفر ماشین نویس فارسی و لاتین نیازمند است‌تلفن ۹۲۶۲۳۳ و۹۳۱۴۴۵

کارگر چاپخانه
بیك کارگر ملخی و یا مبتدی و یك صحاف نیازمندیم‌تلفن۳۰۳۷۸۷

کت دوز و کمك‌برشکار در نارمك نیازمندیم .
۷۹۵۲۳۳

بیك خانم دانشجوئی که در پانسیون بسر می‌برد جهت کمك تحصیلی یك بچه ۱۱ ساله با شرایط و موقعیت مناسبی که فراهم است نیازمندیم ۷۹۵۷۰۶

بچند نفر چرخکار زنانه‌دوز بادرآمد خوب نیازمندیم تلفن‌ـ ۴۹۷۸۸

گروه تولیدی وصنعتی شرمن استخدام
۱ـ دوشیزه یابانوی مسلط به ماشین‌نویسی فارسی و بایگانی
۲ـ کارگر تراشکار مسلط به ماشین های تراش اتوماتیک (تراب) .
۳ـ کارگر پرداخت‌کار قطعات فلزی (پولیش‌کار) با حقوق مکفی استخدام میشود.
۴ـ نگهبان برای شب‌باتضمین.
۵ـ کارگردستگاه ریخته‌گری تحت‌فشار و کارگرساده .
۶ـ کارگر وارد به آبکاری‌نیکل ومس وکرم .
آدرس جاده آبعلی‌بعدازسه‌راه تهران‌پارس جنب صنایع نظامی خیابان مهرشرکت شرمن .

شرکت ساختمانی دشت بیك بانوی سکرترآشنا به تایپ فارسی باحقوق مکفی برای قبل از ظهر هانیازمنداست‌متقاضیان به نشانی عباس آباد ، انتهای مهناز ، خیابان نیلوفر شماره ۴۲ بین ساعات ۵ تا ۷ بعدازظهر مراجعه نمایند تلفن ۸۴۱۴۱۶

یک نفر راننده پایه دوشخصی برای کارخانه با ضامن معتبر احتیاج است تلفن ۹۵۱۹۳۰ و ۵۲۱۳۸۴

قصر گیسو
آرایشگر پروك وپوستیژ استخدام می کند تلفن ۸۲۲۷۳۲

بیکنفر خانم یا آقا جهت آبدارخانه نیازمندیم‌تلفن ۴۵۱۰۹ و۴۷۸۷۱

استخدام‌کارمند حسابداری
شرکت ساختمانی ریما برای کار در تهران به تعدادی کارمند تمام‌وقت نیازفوری‌دارد متقاضیان به آدرس شرکت خیابان ویلا روبروی سازمان محیط‌زیست شماره۱۳۰ طبقه چهارم یا تلفن‌های ۸۲۳۵۶۵ و ۸۳۱۳۱۷ مراجعه فرمایند

شرکت ساختمانی و تاسیساتی تئوسا
استخدام میکند سکرتر یکنفر تکنیسین ساختمان ۲نفر معمار ۲نفر بنا ۵نفر شوفاژکار با سابقه ۲نفر تلفن ۸۵۳۲۰۸

ماشین‌نویس مسلط به زبان انگلیسی و تایپ لاتین‌برای‌کار درموسسه مهندسین مشاور استخدام میشود جهت تعیین وقت مصاحبه با تلفن ۸۳۲۵۰۹ تماس بگیرید

نقشه‌کش درجه یك بتون آرمه
با حداقل ۵ سال‌سابقه کار که با زبان‌انگلیسی آشنائی داشته باشد به همکاری دعوت میشود داوطلبین ازساعت۸٫۳۰ الی ۱۷٫۳۰ با تلفن شماره ۹۵۵۳۳۵ تماس حاصل نمایند .

سلزمن
مرد تمام وقت باضامن معتبر و معافی : تحصیلات حدود دیپلم باحقوق ثابت وپاداش نیازمندیم صندوق پستی ۱۷۸۱ .

آگهی استخدام
دونفر کمك میکانیك جهت‌سوار کردن چرخ‌خیاطی استخدام میشود علاقمندان به تلفن ـ ۴۲۴۲۱شرکت ماجدی تماس بگیرند .

بتعدادی ویزیتور که آشنا به فروش کپسولهای‌آتش‌خاموش‌ـ کن باشد نیازمندیم تلفن ـ ۸۴۵۲۷۵
۱ـ۲ ۱۹۸۴۲

بتعدادی کارگر بافنده مرد و دست دوز زن نیازمندیم تلفن۳۱۱۴۳۲

شرکت صنعتی چوفل
بچندنفر رویه‌کوب‌مبل ، آهنگر، جوشکار و خمکار لوله‌صندلی‌با حقوق مکفی نیازمنداست تلفن‌ـ ۷۸۲۸۳۶
آ ـ ۲۰۵۵۸

بچند نفرپالتودوزجیر و چرم و چند نفر زنانه دوز بااجرت دوخت‌مکفی نیازمندیم تلفن۶۲۶۵۴۶

آژانس یزدی
بیکنفر دوشیزه یا بانو که مسلط به ماشین نویسی فارسی باشد برای تمام‌وقت نیازمندیم برای تمام وقت نیازمند است‌تلفن : ۲۷۴۲۸۵از ۵ تا۸ بعداز ازظهر

شرکت سربان
بافراد زیر نیازمند است
۱ـ خانم منشی
۲ـ کارگر آلومینیوم‌کار
۳ـ کارگر ساده
علاقمندان به خیابان پهلوی‌روبروی‌هتل‌میامی شماره۵۸۴مراجعه‌نمایند

استخدام تکنسین برق
تعدادی تکنیسین برق ، موتور سوار تمام وقت جهت نصب و سرویس ماشینهای لباسشوئی و ظرفشوئی که قبلا آموزش داده خواهد شد مورد نیاز است لطفا با تلفن های ۵۲۲۵۶۹ و ۵۲۷۵۶۱ تماس بگیرند

پرستار شبانه‌روزی‌برای کودك‌با حقوق مکفی‌مورد نیاز است تلفن۶۵۱۱۳۶ و ۶۵۵۳۰۱

منشی که‌تایپ‌فارسی بداند و جوابگوی تلفن نیز باشد نیازمندیم تلفن ۸۳۱۴۹۱

دوشیزه یا بانوکمتراز دیپلم برای کار های دفتری و بسته‌بندی نیازمندیم‌تلفن۸۳۱۸۸۷

بیك زن‌و شوهر مرد برای آشپزی و زن برای کارهای منزل شبانه ـ روزی نیازمندیم تلفن ۷۵۲۰۵۸ و ۷۵۹۹۳۹

بیك مستخدم زن بطور شبانه‌روزی با ضامن معتبر و با حقوق مکفی نیازمندیم تلفن ۶۶۱۵۰۷

بچند نفر سرویسکار شوفاژ و تعمیرات نیازمندیم
تلفن ۸۵۹۶۴۸

تعدادچند نفرلائی‌چسبان زیگزال دوز ، مادگی‌دوز و پادو فوری مورد نیاز است تلفن : ۵۲۵۵۹۳

شرکت
ای‌جی‌اس
بچند نفر سکرتر وارد به امور ماشین نویسی فارسی و تلفنچی با تحصیلات‌حدود دیپلم استخدام میکند بعداز ظهر ۴ تا ۷ باتلفنهای ۷۶۴۷۴۶ و ۷۶۳۴۰۶ تماس حاصل نمائید .

کمك حسابدار با تجربه تمام وقت نیازمندیم. مشخصات و آدرس‌کامل یا تلفن و حقوق مورد درخواست خود را به آدرس‌جاده قدیم‌شمیران اول تخت جمشیدشماره ۴۲۸ طبقه دوم شماره۷ شرکت‌کنسروسازی‌ویتا ارسال دارید .

چند نفر دوشیزه یا بانو جهت فروشندگی (فروشگاه لباس) باحقوق مکفی استخدام میشود. تلفن ۸۳۲۷۷۶

شرکت افشانك استخدام مینماید
بچند نفر مهندس راه و ساختمان با حداقل ۴ سال‌سابقه‌کار کارکاهی برای کاردرمنطقه‌شاهین شهر نیاز فوری میباشد لطفا باتلفنهای۶۵۱۷۱۷ و ۶۵۴۶۹۲ تماس‌حاصل نمائید.

ویزیتور مرد تمام وقت برای توزیع عینك نیازمندیم تلفن ـ ۳۹۱۲۱۵
۱ـ۳ آ ـ ۲۰۵۸۶

موسسه دفتری به چند نفر کارگر دوشیزه یا بانو جهت‌کار های‌دستی نیازمند است شاهرضا بین پیچ‌شمیران و بهار اول کوچه نواب تلفن ۷۶۱۲۲۱

تزئینات شهاب
به یکنفر منشی زن تمام وقت احتیاج دارد با تلفن ۸۲۳۲۲۰ و ۸۳۱۷۴۶ تماس بگیرید .
آ ـ ۲۰۶۴۴

راننده ۲ همگانی
جهت سرویس مینی‌بوس
باسواد خدمت کرده کیلومتر۱۴ جاده مخصوص کرج ایستگاه شهوند ۴۰ متری معنوی‌شرکت پلاستیک‌سازی بنوج .
آ ـ ۱۹۹۲۲

استخدام
کارخانه قالب سازی باباصنیع
بدو نفر نقشه کش قالب های فلزی نیازمند است به تلفن ۵۳۹۴۰۶ از ۳٫۳۰ الی ۷٫۳۰تماس گرفته شود

IFM

کارگران فنی
ساکن تهران و کرج و حومه
کارخانجات ماشین‌سازی مهندس منوچهرفرهمند افراد زیر را که دارای ۵ سال سابقه‌کار بوده و بانقشه آشنائی داشته و خدمت نظام را انجام داده باشند باحقوق ومزایای مکفی استخدام مینماید .
۱ـ آهنگر .
۲ـ ورقکار .
۳ـ جوشکار .
۴ـ برشکار .
۵ـ تراشکار .
۶ـ صفحه‌تراشکار.
۱ـ فرزکارکپی .
واجدین شرایط همه روزه‌از ساعت ۸ صبح الی ۲بعدازظهر به محل کارخانه‌واقع‌درکیلومتر ۳۳ جاده مخصوص کرج بعداز نفت پارس مراجعه نمایند.
آ ـ ۲۰۰۵۸

استخدام‌تراشکار
بیکنفرتراشکار و قالب ساز ماهر با سابقه کار برای نصف روز بعد از ظهر ها نیازمند است لطفاباتلفن های۵۲۷۵۶۱ و۵۲۲۵۶۹ تماس‌بگیرید

به چندنفر کارگر چرخکارسری دوز نیازمندیم تلفن ۸۳۰۸۷۵
۱ـ۲ آ ـ ۱۹۹۰۹

یام‌یام
بچندنفر صندوقدار زن نیازمند است آدرس خیابان آریامهر میدان ایران‌نوین پلاك ۶۴
۱ـ۳ آ ـ ۱۹۸۹۵

برای صنایع دستی هنری به‌دو نفر کارگر نیازمندیم .
تلفن : ۷۹۱۵۲۷

چند نفر خیاط سری دوز زنانه بادرآمدعالی‌مورد نیاز است
تلفن ۹۳۷۱۵۶

بچند نفر کارگر
نصب پرده نیازمندیم زینت سرا ۲۶۲۰۴۰

استخدام ماشین نویس
بیك نفر دوشیزه که به ماشین نویسی فارسی و لاتین تسلط کامل داشته باشدبرای کاردر یك آژانس هواپیمائی مورد نیاز است تلفن ۸۳۴۸۷۱

آگهی
کارخانه ایراست به۵۰ نفرکارگرفقط برای‌پست بعد از ظهر از ساعت ۲ تا۱۰ شب نیازمند است .
حقوق ماهیانه ۶۲۰۰ ریال ـ سودویژه‌وعیدی سالیانه ۱۰۵ روز و سرویس ایاب و ذهاب (برای اشخاص مجرددر صورت تمایل محیط‌ـ سکونت در محل‌کارخانه فراهم است)

شرایط استخدام
۱ـ انجام خدمت‌سربازی یا معافی غیر پزشکی
۲ـ سواد ۶ ابتدائی یا دوم پیکار
۳ـ حداقل سن ۲۲ حداکثر ۳۵ سال
داوطلبان از ساعت ۹ صبح تا ۱۲ روز های کاربنشانی کارخانه‌جاده مخصوص کرج کیلومتر ۱۷ مراجعه نمایند.

بانوئی جهت سکرتری
حدود ۳۰ سال ببالا مورد نیاز تلفن ۹۲۹۷۲۵

نامه رسان
یکنفر نامه رسان‌که‌موتورسواری بداند مورد نیاز است . تلفن های ۸۲۹۵۳۶ و ۸۲۶۷۹۳
۱ـ۲ آ ـ ۳۶۲۹۱

آگهی استخدام
یك موسسه مطبوعاتی چند نفر جوان فعال ـ خوش برخوردتحصیلات سیکل ببالا با حقوق و مزایای خوب استخدام مینماید . تلفن ۹۳۹۹۸۶ ـ ۹۳۵۰۴۳

تعدادی کارمندزن یا مرد با حقوق مکفی و پورسانت استخدام میشود
۱ـ کارمند خوش‌بیان ۵ نفر
۲ـ ماشین‌نویس فارسی ۵ نفر
۳ـ نامه‌رسان ۳نفر
داوطلبین با تلفن‌های ۸۴۴۱۸۲ و ۸۴۵۲۴۴با آقای خواجوی تماس حاصل فرمائید

دکتر داروساز جهت تهران وشهرستان ۳۱۶۴۵۰

استخدام
۱ـ نجار فرنکی ساز
۲ـ جوشکار استنلس استیل (آرگون)
۳ـ کمد ساز و کابینت ساز فلزی
۴ـ کارگر ساده
واجدین شرایط بین ساعت ۸ الی ۱۶ به‌کیلو متر ۱۶ جاده مخصوص کرج مقابل پمپ بنزین شرکت وارکو و یاباتلفن ۹۵۵۷۱۷ تماس‌بگیرند.

پزشك عمومی پزشگیار
جهت تکمیل کادر درمانگاه کارخانجات شرکت فخر ایران ۸۴ کیلو متری تهران ـ قزوین بیك‌نفرپزشك و یك نفر پزشگیار ـ نیازمندیم‌ـ تلفن۴۷۰۵۸

استخدام میشود
ماشین‌نویس زن یا مرد عادی یا بازنشسته از ساعت ۱ تا ۴ با تلفن ۶۶۴۸۱۴ و ۴۹۱۲۷ تماس حاصل فرمائید

به‌یك نفر با موتور مورد نیازاست. تلفن۶۶۸۲۸۱

نامه‌رسان
یکنفر نامه‌رسان که‌موتورسواری بداند مورد نیاز است تلفن‌های ۸۲۹۵۳۶ و ۸۲۶۷۹۳
۱ـ۲ آ ـ ۱۹۹۱۹

تکنیسین ومکانیك ماهردستگاه پلاستیك
کارگرساده زن و مرد باسواد خدمت‌کرده کیلومتر ۱۴ جاده مخصوص کرج ایستگاه شهوند ۴۰ متری معنوی‌شرکت‌پلاستیک سازی بنوج .

شرکت سستو پنیوماتیك
بیك نفردوسیزه یابانوی ماشین نویس فارسی و لاتین نیازمند است . کسانیکه بزبان آلمانی آشنائی داشته باشند ارجحیت دارند تلفن‌های ۸۲۹۲۲۵ و ۸۲۲۱۶۲

بیك نفر دوشیزه یا بانو جهت‌جوابگوی‌تلفن‌با آشنائی به تایپ فارسی تمام وقت نیازمندیم ۸۲۹۵۳۳ ـ ۳ تا۷

یکنفر کارگر زن جهت نگهداری کودك ۲ ساله شبانه روزی با حقوق مکفی مورد نیاز است. تلفن ۶۸۳۵۷۳

IFM

کارخانجات‌ماشین‌سازی مهندس‌منوچهر فرهمند
تعدادی کمك نقشه‌کش ماشین‌ـ آلات‌صنعتی با حقوق ومزایای مکفی استخدام مینماید :
ازساعت ۸ صبح تا ۲بعدازظهر به محل کارخانه واقع‌درکیلومتر ۳۳ جاده کرج بعداز نفت‌پارس مراجعه نمایند .
آ ـ ۲۰۰۵۹

حسابدار
بیکنفر حسابدار مرد بطور تمام وقت نیازمندیم (محل کار نازی‌آباد) تلفن ۶۶۵۹۱۲ و ۴۲۶۹۹
آ ـ ۲۰۰۵۷

تعدادی راننده مجرب کمدارای اتومبیل پیکان شخصی وتجربه کافی باشند جهت تعلیم‌رانندگی درآموزشگاه بطور نیمه وقت‌و تمام وقت فوری مورد نیاز است تلفن ۶۶۸۰۶۵
۱ـ۳ آ ـ ۲۰۰۵۰

تولید پوشاك وسوسه تعدادی کارگر چرخ‌کارزنانه‌دوز نیازمند است ـ سه راه شاه پاساژ شانزلیزه طبقه سوم تلفن ۶۶۴۱۹۱
۱ـ۴ آ ـ ۲۰۰۶۰

چندنفر کارگر نصاب ـ موکت‌ـ کفپوش و دیوار پوش فورا نیازمندیم تلفن ۶۲۱۹۷۶

کارگاه چوب‌وفلز
فرنگی‌ساز ـ آهنگر ـ نجار‌ـ رنگکار‌ـ استاد وشاگرد برای کارگاه جاده کرج‌وشهرستان‌ها استخدام میکند .
وسیله ایاب‌وذهاب تغذیه ارزان آماده است تلفن ۶۵۲۷۹۲ و ۶۵۳۱۸۴
آ‌ـ۱۹۹۹۲ ۱ـ۲

استخدام
رسپشنیست و تلفنچی باآشنائی کامل بزبان انگلیسی مورد نیاز است لطفا باتلفن ۸۳۴۰۶۶ الی ۶۹ تماس حاصل فرمائید .
آ ـ ۱۹۹۹۴

استخدام نظافتچی
تعدادی نظافتچی تمام وقت و نیمه وقت‌نیازمندیم‌تلفن۳۱۲۴۹۸
۱ـ۳ آ ـ ۲۰۰۰۹

به چند نفر دوشیزه یا بانو جهت کار درکارگاه صنعتی و تولیدی حدود میدان خراسان‌نیازمندیم تلفن : ۳۵۲۴۶۹

یکنفر دوشیزه یابانو برای‌انجام امور تلفنی شرکت که ساکن‌در حدود تهران‌پارس نارمکنیروی هوائی باشد مورد. نیاز است تلفن ۷۹۵۲۹۴
۱ـ۵ آ ـ ۲۰۵۴۳

کدبانو
برای خدمت تمام وقت با حقوق مکفی مورد نیاز است طالبین به تلفن ۶۲۹۸۹۱مراجعه‌فرمایند

بیك نفر مهندس راه و ساختمان که حداقل ۳ سال تجربه کار داشته باشد برای خدمت در کرمان نیازمندیم طالبین با تلفن ۴۴۷۱۹ تماس حاصل نمایند .

به تعدادی ویزیتور با معافی که آشنا به کار مطبوعات باشند باحقوق ثابت و پورسانتاژ ـ نیازمندیم تلفن۳۱۱۲۰۶

بیك تکنیسین‌ساختمان با۲سال سابقه‌کارجهت کار در کرمانشاه مورد نیاز است‌تلفن۸۲۱۹۴۶

استخدام دوری
بتعدادی‌نصاب موبت و کاغذ و تعدادی کارگر ساده باحقوق مکفی نیازمندیم تلفن۶۶۴۱۴۲

بیك نفر منشی دوشیزه یابانو برای یت شرکت تاسیساتی مورد نیاز است آدرس‌خیابان‌تخت طاوس خیابان لارستان پلاك۱۱ر۲تلفن۶۲۲۲۸۰

شرکت هادکو
چند نفر خانم تلفنچی و ماشین نویس با سابقه کار احتیاج داردواجدین شرایط به کارگزینی شرکت واقع در جاده تهران نو ایستگاه دفتر مراجعه نمایند . ۱ـ۳

بچند نفرفروشنده‌تریکو نیازمندیم تلفن۳۱۸۹۰۳

جهت مدیریت یک موسسه‌بیک مدیر باتجربه باتضمین کافی نیازمندیم تلفن ۹۲۳۶۳۴ از ۸تا۱۲
۱ـ۷ آ ـ ۲۰۰۶۷

استخدام نظافتچی
بچندنفر کارگر نظافتچی‌احتیاج است باحقوق و مزایای‌وزارت کار تلفن ۸۵۷۵۲۴
آ ـ ۲۰۰۹۹

خیاطی آتش‌بدوزنده‌ورزیده زن نیازمند است ۸۵۴۱۲۹

بیك نفر راننده پایه دو که ده سال سابقه کار داشته باشد نیازمندیم (بازنشستگان دستگاه دولتی ارجحیت دارند) تلفن ۲۷۲۲۵۱

بدو نفر کارگر دوزنده و روکوب صندلی مورد نیاز است‌تلفن ۹۷۱۷۳۱

خانمی جهت منشیگری نیازمند است کانتاکس ۴۷۸۱۶

راننده پایه دو شخصی نیازمندیم تلفن۹۷۱۷۳۱

بچند نفر دوشیزه یابانو جهت تلفن ومنشیگری تلفن ۸۳۹۲۲۳

تعدادی کارگر لوله‌کش جهت تهران وشهرستان‌موردنیازاست تلفن ۸۵۰۵۱۶
۱ـ۳ آ ـ ۲۰۰۷۰

سرپیچ تقریبا وارد جهت سالن آرایش نیازمندیم تلفن ۷۵۳۱۹۷

نیازمندیهای فرخ همکار تمام وقت‌اتومبیل دار آشنا به انگلیسی جهت تهیه مسکن به خارجیان میپذیرد ۲۳۹۱۱۸ و ۲۳۸۷۹۹

با شرایط سهل وآسان بتعدادی کارگر ساده جهت بسته‌بندی سن‌بین ۱۴ الی۱۷سال‌نیازمندیم حق تقدم با محصلین شبانه است .
مراجعین میتوانند فقط در بین ساعت ۴ الی۷ بعداز ظهر به آدرس خیابان شهباز خیابان شکوفه مقابل خیابان ناصری‌پلاك ۳۳۴مراجعه فرمایند

بتعدادی کارگر خیاط و دست دوز ووردست ـ خیاط نیازمندیم تلفن ۶۶۴۰۲۵

بیك خدمتکار زن جهت کار های منزل با حقوق مکفی نیازمندیم تلفن ۲۷۲۲۵۱

چند نفر دوشیزه یا بانو جهت تلفن‌و بایگانی نیازمندیم . ۸۳۳۵۱۵ و۸۳۹۵۰۱

شریك

شرکت ساختمانی و تاسیساتی به یك شریك با سرمایه ومطلع‌نیازمند است تلفن۸۵۳۲۰۸

شریك جهت یك محصول جدید که آماده‌بهره‌برداری میباشد باسرمایه ۶۰۰٫۰۰۰ ریال نیازمندیم . تلفن ۸۲۲۳۸۱

جویای کار

حسابدار ورزیده‌ای‌برای بعداز ظهر ها در یکی‌از شرکتهای معتبر آماده کار میباشد با تلفن ۷۹۹۸۷۹ تماس حاصل کنید .

بانوئی باجواز کسب ووارد به سری دوزی زنانه آماده‌کاراست در حدود ۳راه آذری تلفن ـ ۳۱۱۰۸۰ راهنمای۲۰۷روزنامه اطلاعات .

بانوئی باسه سال سابقه کار در مطب دندانپزشکی آماده کار میباشد . راهنمای‌شماره ۳۰۹ روزنامه اطلاعات تلفن۳۱۱۰۸۰

راننده‌ای دارای گواهینامه‌یک بایک مینی‌بوس ۲۱ نفره آماده کار درتهران و شهرستانهاست ۶تا۱۰ بعدازظهر تلفن ۵۹۲۶۴۱

مهندس ساختمان و مهندس تاسیسات‌آماده کار نظارت در تهران و شمال تلفن ۸۵۳۲۰۸

یك واحد تولیدی بزرك‌برای‌تکمیل کادر خود بافراد زیر نیاز دارد :
۱ـ دیپلمه فنی برای سرپرستی ۸نفر
۲ـ مکانیك ماشین‌آلات ۶ نفر
۳ـ تکنیسین برق ۵ نفر
۴ـ ماشین کار ۸ نفر
داوطلبان میتوانند همه روزه به آدرس‌کیلومتر ۱۱ جاده کرج جاده استادیوم آریامهر کارخانه شیشه سازی مینا مراجعه نمایند.

شرکت پوزیم استخدام میکند
۱ـ دوشیزه‌یابانو سکرتر باتسلط کامل‌به‌تایپ فارسی.
۲ـ نقشه کش تاسیسات (برق ـ مکانیک) باسابقه کار حداقل دو سال.
اول خیابان شاه‌عباس شماره ۸ تلفن ۸۳۰۲۶۳

آگهی استخدام
یك شرکت بزرك ژاپنی
بیکنفر دوشیزه یا بانو که به تایپ فارسی و لاتین تسلط داشته باشد نیاز دارد .
کسانی که زبان انگلیسی را درحد رفع احتیاج‌خود بدانند ارجحیت‌دارند علاقمندان برای‌تعیین وقت مصاحبه ازساعت ۹ صبح الی۴ بعداز ظهر با تلفن‌های ۸۴۰۳۲۰و ۸۵۰۸۹۶ آقای ایرج مذاکره فرمایند .

RE
RESEARCHING ENGINEERS

تعدادی نقشه‌کش دیپلمه
درزمینه استراکچر و معماری با حداقل ۴ سال سابقه کار و دارا بودن برك خاتمه خدمت مورد احتیاج است .
داوطلبین به خیابان ناصرشماره ۱۰ساختمان RE مراجعه نمایند.

آگهی استخدام
کشتیرانی ملی آریا چند نفر ماشین‌نویس فارسی و لاتین با تجربه را (مرد یازن) که‌حداقل دارای دو سال سابقه کار داشته باشند باحقوق مکفی استخدام مینماید داوطلبین میتوانند برای ثبت نام وکسب اطلاعات بیشتر تا پایان آبان ماه جاری به خیابان شاه عباس پلاك ۱۲۷ طبقه پنجم اداره کارگزینی مراجعه نمایند.

آگهی استخدام
یکنفر کاردکس نویس با سابقه و یکنفر کمك حسابدار با سابقه مورد نیاز است‌داوطلبین با دردست‌داشتن برك پایان خدمت‌نظام یامعافیت قانونی بنشانی پارك‌وی روبروی ونك خیابان مدیریت خیابان سعادت آباد فلکه بولینك‌کارخانه صنعتی ساراول مراجعه نمایند. ۱ـ۲

شرکت سهامی عام کارخانجات صنعتی ایران ناسیونال به افراد زیر نیازمند است :
۱ـ مهندس برق با حداقل ۵ سال سابقه‌کار
۲ـ ماشین نویس فارسی ولاتین آشنا به‌زبان انگلیسی باحداقل ۲ سال سابقه کار
۳ـ تکنیسین برق باحداقل ۵ سال سابقه‌کار
۴ـ تکنیسین مکانیك‌باحداقل ۳سال‌سابقه‌کار
متقاضیان میتوانند همه روزه شنبه الی چهار شنبه ۸ صبح الی ۱۱ و ۱ الی۳ بعد ازظهر وپنج شنبه ها۸ صبح الی۱۲ به‌اداره استخدام واقع‌در کیلومتر ۱۸ جاده کرج مراجعه نمایند و یا باتلفن ۱۵ـ۹۷۷۰۰۰ داخلی ۶۰۶ تماس‌حاصل فرمایند.

شرکت تیتان‌استخدام میکند
۱ـ کارگر جوشکار درجه‌یك و ۲
۲ـ کارگر آهنگر درجه یك و۲
۳ـ انباردار با تضمین و حداقل ۲سال‌سابقه کار
آدرس: جاده مخصوص کرج بعد از پل سه راه مهرآباد خیابان‌سومکوی بیمه جنب کارخانه‌آماو شوکومارس پلاك ۱۰ تلفن ۹۵۱۹۴۶ ـ ۹۵۳۰۷۲

SECRETARY

HEWLETT - PACKARD, is setting up its own operation in Iran :
HP needs an executive secre tary and requires:
1. Fluent in FARSI aid ENGLISH.
2. Several years experience as secretary, preferable with American or British companies in Tehran.
3. Excellent in typing.
4. Willingness to work hard with minimum of supervision
The right person will be working in an international stmosphere among young people where team spirit is important.
HEWLETT-PACKARD is an international electronics company with about 30,000 employees in 65 countries worldwide.
For more information please phone GUINDA AINATCHI telephone nbr. 85 10 82 - 86

HEWLETT hp PACKARD
IRAN LTD.
Ave. Mir-Emad, 14th Street N0. 19 TEHRAN

نیازمندیهای اطلاعات

برای دادن آگهی تلفنی باشماره‌های ذیل تماس حاصل فرمائید

تلفنهای: ۳۱۱۲۲۵-۳۱۱۲۲۴

LABORATORY TECHNICIAN

AN INTERNATIONAL CONSULTING ENGINEERING FIRM REQUIRES A TECHNICIAN FOR ITS ENVIRONMENTAL LABORATORY LOCATED IN CHALUS ON THE CASPIAN COAST.

EXPERIENCE IN CHEMICAL ANALYSIS (QUANTITATIVE) OF WATERS OR RELATED FIELDS OF WET CHEMISTRY REQUIRED. EXPERIENCE IN INSTRUMENTAL ANALYSIS HELPFUL BUT NOT NECESSARY.

KNOWLEDGE OF ENGLISH AND FARSI AS WELL AS THE ABILITY TO RELOCATE TO CHALUS REQUIRED. APPLICATION SHOULD BE SUBMITTED TO P.O. BOX 12-1421 BY NOV. 30, 1975.

استخدام کارگرساده

کارخانه تولیدات این شرکت واقع در جاده مخصوص کرج به‌عده‌ایی کارگرساده احتیاج فوری دارد.

شرایط :

برخورداری از نیروی کامل جسمانی ـ داشتن برگ پایان خدمت سربازی یامعافیت دائم ـ دارا بودن کارنامه چهارم ابتدائی یاگواهینامه پیکار باپیسوادی.

از واجدین شرایط تقاضا دارد با در دست داشتن عین شناسنامه و سایر مدارک خود صبحها ازساعت۱۲الی۷ به‌محل کارخانه واقع در جاده مخصوص‌کرج بین‌کیلومتر ۱۴ و۱۵ شخصا مراجعه ویاباتلفن‌های۹۷۶۰۲۵ ـ ۹۵۲۴۰۵ تماس حاصل نمایند.

شرکت سهامی خاص ژنرال الکتریك ایران

آگهی استخدام

جهت پروژه بنادروجزایر

گروه ساختمانی ملر

نیاز به همکاری افرادواجدشرایط زیر دارد :

۱ـ مهندس‌راه وساختمان فارغ التحصیل یکی از دانشکده های فنی ایران با ۵ سال سابقه کار .

۲ـ فوق دیپلم انستیتو تکنولوژی رشته راه و ساختمان ومکانیك با ٤ سال سابقه کار

۳ـ فوق دیپلم هنرستان صنعتی رشته ساختمان و مکانیك با ۵ سال سابقه کار

داوطلبان واجد شرایط میتوانند بادردست‌داشتن مدارك روزهای دوشنبه تاچهارشنبه ۲ تا ٤ آذر در ساعت اداری به‌دفتر گروه‌ساختمانی ملر واقع در خیابان شاه عباس جنوبی‌جنب کشتیرانی آریا ساختمان ۱۱۵ مراجعه‌کنند . تلفن : ۸۳۸٤۰۱

آگهی استخدام

اداره اجودانی ستاد بزرك ارتشتاران برای تامین کادردرجه‌داری رسته های مختلف جهت ادارات و یکانهای مقیم تهران باشرائط و امتیازات زیر داوطلب می‌پذیرد .

الف ـ شرایط

۱ـ تابعیت دولت شاهنشاهی

۲ـ متدین بیکی ازادیان(اسلام. مسیحی . کلیمی . زرتشتی)

۳ـ داشتن گواهی نامه قبولی سوم متوسطه یاسوم راهنمائی (دارندگان مدرك تحصیلی بالاتر درصورت تساوی سایر شرایط حق تقدم خواهند داشت)

٤ـ داشتن صحت مزاج و تناسب اندام برطبق گواهی بهداری نیروی زمینی شاهنشاهی .

۵ـ سن بین ۱۷تا۲۵ سال

٦ـ نداشتن پیشینه کیفری

۷ـ نداشتن همسروکسان تحت تکفل

۸ـ حداقل قد ۱٦۰ سانتیمتر

ب ـ امتیازات .

۱ـ داوطلبین درطول‌مدت‌یکسال تحصیل درآموزشگاه گروهبانی شبانه روزی بوده وهزینه‌خوراك وپوشاك وریست انان بعهده ارتش شاهنشاهی می‌باشد وماهیانه۶۵۰۰ریال بعنوان کمك هزینه تحصیل پرداخت میگردد .

۲ـ دانش‌اموزان در صورت موفقیت پس از طی دوره به درجه گروهباندومی مفتخر واز ۱۲٦۰۰ریال حقوق ثابت و همچنین مزایای فوق‌العاده شغلی مربوطه استفاده مینمایند داوطلبین‌برای کسب‌اطلاعات بیشتر وثبت‌نام همه‌روزه (باستثنای روزهای پنجشنبه و جمعه) ازساعت ۱۰ صبح تا۱۲ بادردست داشتن گواهینامه تحصیلی وشناسنامه‌عکس دار ودوقطعه عکس از تاریخ نشر آگهی الی بیست وهشتم آبانماه باداره اجودانی ستادبزرك‌ارتشتاران واقع درجاده قدیم شمیران چهارراه قصر مراجعه نمایند . م‌الف ۱٦۱۲٤

حسابدارو ماشین نویس

شرکت سولپرس افرادزیررا برای کار تمام وقت جهت دفترمرکزی و انبار درتهران با حقوق مکفی ـ استخدام میکند .

حسابدار مسلط به حسابداری مالی و زبان فرانسه .

ـ حسابدار مسلط به حسابداری انبارو زبان فرانسه .

ـ کارمند حسابداری آشنا به زبان فرانسه

ـ ماشین‌نویس مسلط‌بتایپ فارسی وفرانسه یا انگلیسی

شرایط استخدام :

آشنائی کافی به زبان فرانسه (خواندن ، نوشتن و مکالمه) حداقل دو سال سابقه کار ، حداقل تحصیلات دیپلم متوسطه ، حداکثر سن ٤۵ سال (افرادیکه در موسسات فرانسوی سابقه کار داشته باشندحق‌تقدم خواهندداشت)

از خانمها و آقایان واجد شرایط تقاضا می‌شود صبح و عصر بنشانی خیابان شاهرضا خیابان فرصت شماره ۹۷طبقه همکف مراجعه نمایند .

کارخانه‌های صنعتی آزمایش

استخدام میکند

۱ـ تراشکار سری‌کار با سه‌سال سابقه کار با معافیت غیرپزشکی

۲ـ نقشه‌کش محصول با دوسال سابقه‌کار

داوطلبین بکارگزینی کارخانه های صنعتی آزمایش واقع در کیلومتر ۱۲ جاده آبعلی مراجعه فرمایند .

مجتمع کشت وصنعت اشراق

استخدام تکنیسین ساختمانی

مجتمع کشت و صنعت اشراق به‌منظورنظارت بر اجرای امورساختمانی خود به‌یکنفر تکنیسین ساختمان که تخصص کافی در کار های‌فنی‌داشته باشد نیازمند است .

داوطلبین میتوانند همه روزه از ساعت ٤تا٦ بعدازظهر بدفتر مجتمع واقع در خیابان آیزنهاور جنب وزارت کار شماره ٤٤۳ مراجعه نمایند.

شرکت سان‌استور

استخدام میکند

برای تکمیل کادر فروش خود به ۵نفر جوان فعال ـ خوش‌بیان و خوش‌برخورد با حقوق ثابت مکفی و پورسانتاژ نیازمند است.دارندگان وسیله نقلیه حق‌تقدم خواهند داشت .

واجدین شرایط در وقت اداری به نشانی‌میدان ۲ شهریور اول خیابان سینا ـ شماره ۲۲ مراجعه فرمایند

یك شرکت تولیدی استخدام مینماید

۱ـ تعدادی دیپلمه فنی در رشته ماشین ابزار باسابقه کار

۲ـ تعدادی درل‌کار باسابقه کار

متقاضیان میتوانند همه روزه در ساعات‌اداری با تلفنهای ٤ـ۹٦۱۰۰۱ تماس حاصل فرمایند.

آگهی استخدام پیمانی

مجتمع صنعتی تولید ابریشم وابسته بوزارت کشاورزی ومنابع طبیعی طبق مفاد قانون استخدام کشوری ۳ نفر را ازطریق مصاحبه بشرح زیر جهت خدمت در تهران ورشت استخدام مینماید .

۱ـ کارشناس امور اداری لیسانس در رشته مربوطه یکنفر در تهران

۲ـ کارشناس کشاورزی لیسانس در رشته باغبانی یکنفر «رشت»

۳ـ بایگان رتبه ۳ دیپلمه با۳ سال سابقه‌کار در تهران .

داوطلبان واجد شرایط میتوانند با دردست داشتن مدارك استخدامی حداکثر تا۲۰ روزبعد ازانتشار این‌آگهی به دفتر مجتمع(خیابان‌بلوار ساختمان شماره ۲وزارت کشاورزی ومنابع‌طبیعی مجتمع صنعتی وتولید ابریشم مراجعه نمایند).

یك گروه بزرك‌تولیدی وبازرگانی به‌منظور تکمیل کادر خود افراد مشروحه ذیل‌را با حقوق مکفی استخدام می‌نماید.

۱ـ حسابدار صنعتی باسابقه کار وآشنا به‌زبان انگلیسی

۲ـ انباردادر فنی‌باسابقه کاروآشنابزبان‌انگلیسی وسیستم کاردکس تلفنهای ۲٦و۸۵۳۲۲۵ جهت تعیین ساعات مصاحبه میباشد.

استخدام‌فوری

کارگر زن برای بسته بندی

با حقوق و مزایای خوب جهت کارخانه دارو سازی داوطلبین با مدارك خود همه روزه‌ازساعت ۸ الی ۱۱ صبح به خیابان آریامهر جنب بانك اعتبارات شماره ۹۲ شرکت شیمیکو مراجعه فرمایند

خانمی درحدود۳۰ساله

که انگلیسی بداند و سابقه منشی‌گری‌داشته باشد برای‌کار از ۹صبح تا٦ عصراستخدام می شوند داوطلبان صبحها ۱۰ تا۱۲ شخصا ببلوار الیزابت دوم شماره ۵۹ مراجعه فرمائید.

آگهی استخدام

کارخانه تولیدی جهت تکمیل کادر فنی چند نفر

استادکار فلزکاری ومونتاژ کار اسکلت فلزی استخدام مینماید

داوطلبین جهت‌استخدام به‌کارگزینی کارخانه واقع در جاده ساوه کیلومتر ده بعداز ایستگاه گل‌صحرا کارخانه شرکت سهامی صنعتی مدرن تکنیك مراجعه نمایند.

استخدام کارگر ساده

الیاف ـ شرکت سهامی عام به تعدادی کارگر با سواد ششم ابتدائی و کمتر از ۳۰ سال با داشتن برگ‌معافیت دائم از نظام نیازمند است .

متقاضیان میتوانند با مدارک لازم و بانضمام ٦قطعه عکس ٤×٦ به کارگزینی این شرکت واقع در کیلومتر ۱۸ جاده قدیم کرج اول جاده شهریار مراجعه نمایند .

استخدام باحقوق مکفی

موسسه‌ای دولتی برای تکمیل کادر خود به همکاری افراد مشروحه زیر نیازمند است :

۱ـ مهندس راه و ساختمان با حداقل ۲ سال سابقه یا مهندس آبیاری با تجربه کار در رشته لوله‌کشی.

۲ـ تکنیسین راه و ساختمان و آبشناسی .

۳ـ ماشین نویس فارسی ـ لاتین .

٤ـ نقشه کش

۵ـ راننده

واجدین شرایط میتوانند مستقیما به آدرس‌ـ تهران ـ خیابان سپهبد زاهدی خیابان هماشماره ۳۸ مراجعه یا با شماره تلفن ٤ـ۸۳۹۰۳۱ اداره کارکنان تماس حاصل فرمایند.

م‌الف ۱۷۳٤٤ ۱ـ۲

شرکت ایران پرلین

استخدام مینماید

۱ـ مکانیك تعمیر ماشین‌آلات باسابقه کار ۳ نفر

۲ـ برقکار آشنا به تعمیروسائل جوشکاری ۵ نفر

تلفن ۷۸۳٦۷۱ـ ۷۸۲۲۵۸

آگهی استخدام

شرکت تأسیساتی وتستون

جهت خدمت در اهواز افراد ذیل رابا حقوق مکفی استخدام مینماید .

۱ـ تکنیسین برق و تاسیسات با سابقه کار

۲ـ کارگر برقکار درجه یك

۳ـ کارگر برقکار درجه دو

٤ـ لوله‌کش

۵ـ جوشکار درجه یك

داوطلبان به آدرس امیرآباد نبش صهبا ۲۸٦ مراجعه نمایند تلفن ۹۳۸۳۰۰ ۱ـ۳

قابل توجه جویندگان کار

از جویندگان کار فارغ‌التحصیل در رشته‌های زیر درخواست میشود جهت راهنمائی شغلی در یکی‌ازساعات‌اداری به‌اداره اشتغال‌فارغ‌التحصیلان واقع در خیابان ویلا چهار راه ناصر ساختمان امور اتباع بیگانه طبقه چهارم مراجعه نمایند.

۱ـ دکتر داروساز

۲ـ مترجم زبان انگلیسی

۳ـ لیسانس منشیگری

م‌الف ۱۷٤۷

اداره اشتغال فارغ‌التحصیلان

اداره کل اشتغال

استخدام کارگر

زن و مرد

مینو

با استخدام در واحد های گروه صنعتی مینو علاوه بر دریافت حقوق مکفی از مزایای قابل توجه دیگری از قبیل :

سود قابل ملاحظه ،سرویس رفت و آمد به تمام نقاط شهر ، غذای مناسب و ارزان ، وام برای رفع احتیاجات ضروری و تهیه مسکن برخوردار خواهید بود.

داوطلبان میتوانند همه روزه بین ساعت ۸ صبح تا ۵ بعد از ظهربیکی از دو آدرس زیر مراجعه نمایند :

۱ـ خیابان ۲۰ متری فلاح نبش ۱٦ متری‌حسینی(دفتراستخدام‌مینو)

۲ـ کیلومتر ۱٤ جاده شمالی‌کرج (محل کارخانه) ۱ـ۳

بانك تجارتی ایران وهلند

عده‌ای نامه‌رسان که‌دارای مشخصات زیر باشنداستخدام‌مینماید

داوطلبین با دردست داشتن‌مدارك به کارگزینی بانك واقع در خیابان سعدی‌شمالی‌مقابل‌بیمارستان امیراعلم مراجعه نمایند .

شرایط استخدام :

۱ـ سن حداکثر ۲٦ سال

۲ـ دارا بودن گواهینامه ششم ابتدائی

۳ـ داشتن‌گواهینامه‌موتورسیکلت دنده‌ای

٤ـ دارا بودن برك خاتمه خدمت و یا معافی

۵ـ داشتن ضامن معتبر که‌موردقبول‌بانك‌قرارگیرد

OFFICE SECRETARY

AN INTERNATIONAL CONSULTING ENGINEERING FIRM REQUIRES A SECRETARY FOR THEIR OFFICE IN CHALUS ON THE CASPIAN COAST.

THE REQUIREMENTS INCLUDE EXPERIENCE, KNOWLEDGE OF FARSI AND ENGLISH, DRIVERS' LICENSE TO RELOCATE TO CHALUS.

APPLICATIONS SHOULD BE SUBMITTED TO P.O. BOX 12-1421 BY NOV. 30, 1975.

شرکت لیگاتکنیك(سهامی خاص) افراد ذیل را استخدام میکند .

۱ـ جوشکار درجه ۲

۲ـ برشکار درجه ۲

۳ـ پیستوله کار با ۳ سال سابقه کار

داوطلبان میتوانند همه روزه از ساعت ۸ تا ۱۲ به خیابان ایرانشهر شمالی‌روبروی خیابان‌سپندساختمان ۵۵۵طبقه دوم‌مراجعه نمایند.

بیمه بین‌المللی ایران‌وآمریکا درقسمت‌تازه تاسیس بیمه عمر موقعیت های شغلی جالبی‌را با مزایای زیر عرضه میدارد :

★ شرکت دردوره‌مخصوص

★ فروش که‌اتمام آن‌متضمن:

★ درآمدقابل توجه

★ امکان کار بصورت تمام وقت یانیمه‌وقت

★ استقلال در کار

★ پیشرفت نامحدودمیباشد

★ اگر شماواجدشرایط زیر هستید

تحصیلات کافی

جدیت در کار وعلاقمندی به‌پیشرفت علاقمندی به تماس با مردم

لطفا در تاریخ سوم آذرماه ساعت ۳۰ر۵ بعداز ظهر در محل شرکت حضور بهمرسانند آدرس خیابان روزولت ـ نرسیده به تخت‌طاوس ـ خیابان زهره ـ شماره ۸ یاتلفن ٤۵ـ۸۲۳۱٤۱

نیازمندیهای اطلاعات

برای دادن آگهی تلفنی باشماره‌های ذیل تماس حاصل فرمائید

تلفنهای: ۳۱۱۲۲۶-۳۱۱۲۲۷

فروش دست دوم

لوستر و چراغ فتیله کریستال سه ستون و کتاب خطی قدیمی و غیره تلفن ۹۷۷۱۹۴
۱ـ۳ آ ـ ۱۹۷۷۵

لباس خارجی نو و دست دوم کت و شلوار کاپشن‌مردانه‌لباس شب دامن ماکسی جلیقه بلوز شلوار و پالتو زنانه خیابان وزراء خیابان هشتم پلاک ۱۴ طبقه اول ۶۲۶۵۳۰
آ ـ ۱۹۸۷۰

اکازیون
لباسهای شب وروزکیف وکفش پالتو مانتو فرنگی دست‌اول‌ودوم آماده فروش از ساعت۹ صبح‌تا ۱و۳تا۷ تلفن ۶۸۳۵۸۳
آ ـ ۱۹۸۶۹

دوعدد پالتو پوست مینک و قرمگل نو بقیمت مناسب فروشی تلفن ۸۴۷۰۴۲
۱ـ۲ آ ـ ۱۹۹۵۹

کت شلوار پیراهن کراوات ، جین کفش، دستکش ، جوراب رنگی از آلمان‌وفرانسه۸۴۲۱۵۴
آ ـ ۱۹۹۸۳

مقداری اثاثیه قدیمی و آنتیک ازقبیل قالیچه‌ـشمعدان‌ـ ساعت آئینه و غیره بفروش میرسد طالبین روزجمعه سی‌ام آبانماه تمام روز و شنبه اول آذر از ساعت ۳ تا۷ بعدازظهر به آدرس زیر مراجعه نمایند ـ میدان کاخ خیابان طوس کوچه تبریزشماره ۲۲ طبقه ۳
آ ـ ۲۰۰۰۵

انواع البسه زمستانی زنانه و بچه‌گانه خارجی نو و دست‌دوم بفروش میرسد آدرس امیرآباد جنوبی خیابان نصرت شرقی پلاک ۱۲ تلفن ۹۲۵۳۲۱
آ ـ ۲۰۰۷۸

پالتو پوست سایز ٤٤ مصنوعی اعلا انگلیسی قهوه‌ای رامراه‌ـ ٦٦٥٤٣٩
آ ـ ۲۰۰۸۳

بعلت رفتن بمسافرت اثاثیه‌منزل فروخته میشود تلفن ۷۵۵۴۷۳
۱ـ ۲۰۰٦۵
۱ـ۲ ۲۰۰٦۵

فروش دست اول

بار ـ پاروان ـ میزچوبی از کشور هونگ‌کنگ ـ مبل‌ـ میز نهارخوری ـ پالتوی پوست فرمگل و تقردرجه ۱ بعدازظهرها به آدرس زیر مراجعه شود انتهای سیمتری نارمک . خیابان دانشکده علم‌و صنعت . مقابل کارخانه روکش جنرال پلاک ٤۲
۱ـ۲ آ ـ ۲۰۰۸۸

اکازیون
لباسهای فرنگی مد سال باقیمت بسیار مناسب‌بفروش‌میرسدتلفن ۲۷۴۵٦۲
آ ـ ۲۰۰۷۷

خرید اثاثیه

بازرگانی فرش کیهان
۸۳۰۹۰۴ و ۸۲۳۷۷٦
خریدار نقدی همه رقم فرش کهنه ونو جهت‌صادرات‌روزولت میدان ۲۵ شهریور .

فروشگاه صمد
همه رقم فرش . لوازم منزل و اشیاء عتیقه خریداریم تلفن ـ ۹۲۹۹۸٤
۱ـ۲۳ ا ـ ۱۸۳۸۹

فرش آریا ۹۷۷٦۰۰
فرشهای کهنه شمارا بابهترین قیمت خریداریم .
۱ـ۲٦ آ ـ ۱۹۹۷۷

بورس فرش نجم
فرشهای کهنه شمارا خریداریم ۷۵۲٦۷۱
۱ـ٤ آ ـ ۲۰٦٤۰

بورس فرش کاشان داعی حق
فرش کهنه شمارا بابهترین‌قیمت خریداریم و فرشهای نوهمه‌رقم موجوداست۵۲۵٤۵۸و۵۲۰۱۳۷
۱ـ۱۳ آ ـ ۲۰۱۱٦

بورس فرش شهیدی
فرش‌های کهنه شما را بافرش‌نو عوض‌می‌کنیم
۵۳٤۲٤٦

فروش اتومبیل

ب .ام .و
بی.ام.و ۲۰۰۲ مدل۷۵
باشرایط مناسب‌بفروش میرسد
تلفن ۸٤٤۹۷۲

بی.ام.و ۵۳۰ مدل ۷٤ رنگ شرابی متالیک باگرمکن شیشه عقب وارديو پخش استریو بین ۹تا۱۰ بعدازظهر ۹۷۷۷۵۹
آ ـ ۱۹۹۵۵

بی.ام.و ۲۰۰۲ مدل ۷٤ رنگ لیموئی خیلی تمیز قیمت۸۰هزار تومان تلفن ۹۳۳۹۰٦
۱ـ۲ آ ـ ۱۹۸۵٦

یکدستگاه بی.ام.وسواری۲۰۰۲ رنگ شیری مدل ۷٤خیلی‌خیلی تمیز شماره ترانزیت بفروش میرسد تلفن ۸٤۸۱۸٦
۱ـ۲ آ ـ ۱٤۱۲۱

بی.ام.و ۲۰۰۲ـ۷۲ فرمان و چراغ ، داشپورت رینگ ۷٤با رادیو پخش و پرژکتور رنگ لیموئی مقطوع ۵۷۵۰۰ تومان ٦۲٤۱٦۵ اتحاد
آ ـ ۲۰۰۸۱

بنز .
بنز ۲۲۰ مدل ۷۲ رنك کاهوئی تلفن ۹٦۲٤۹۰

مرسدس‌بنز۲۲۰ترانزیت مدل۷۳ رنگ سفید گمرک شده بارادیو تلفن ۲۷٦٤۱۲
آ ـ ۱۹۹٦۲

فروش اکازیون
بنز ۲۵۰ مدل ٦۸ فوق‌العاده تمیز رنگ بژباقیمت مناسب‌تلفن ۲۷۱۲۹٦ بعدازظهرها
آ ـ ۱۹۹۵٦

بنز ۳۵۰ اس‌ال مدل ۷۲ رنگ نقره متالیک بفروش میرسد ۸٤۸۸۸۷
آ ـ ۲۰۰۸۰

بنز ۲۰۰ مدل ۷۳ شیری رنگ بیواسطه بفروش میرسد تلفن‌ـ ٦۵۰٤۷۷
۱ـ۲ آ ـ ۲۰۰۸۹

بنز ۲۰۰ مدل آخر۷٤ شرایط خیلی عالی فقط۱۱هزارکیلومتر فرمان هیدرولیک شیشه‌گرمکن رادیو نمره کامل ۱۳۵ هزار تومان ۲۹٤۸۱۲
آ ـ ۲۰۰۹۸

شورلت
شورلت‌ایران
آماده تحویل تلفن
۸٤۸۸۸۷

شورلت ۲۸۰۰ باکولر و کلیه لوازم ۱٦۰۰۰ کیلومتر تمیز به علت مسافرت بفروش میرسد . تلفن ٤۲۸۹۷

شورلت ایران ۲۸۰۰ مدل ۵٤ کولردار رنك سفید شیشه رنگی‌صبح ها۹ الی۱۲ بعداز ظهر ۵ تا ۸ تلفن ٦٦۳۵۵۰

شورولت کامارو
مدل ۷٤لوکس الـتی دارای‌کولر ورادیو فرمان و ترمز قدرتی اتوماتیک به رنگ‌قهوه‌ای‌متالیک بسیار تمیز بانمره ۱۱۵ هزار تومان بعدازساعت ٤ تلفن ـ ٦۲۲۰۲٤
۱ـ۲ آ ـ ۱۹۹۰۱

پژو
یکدستگاه پژو ۵۰٤
جی‌ال مدل ۷٦ اتوماتیک‌باکولر فابریکی بخاری شیشه رنگی گرمکن عقب تشک تمام چرمی مدل امریکائی رادیوکاست‌رنگ قهوه‌ای متالیک که سفارشی با کامیون از فرانسه وارد شده است گمرک شده بدون نمره به قیمت تمام شده بعلت‌مسافرت فوری بفروش میرسد طالبین به تلفن ۸۲۸۵۳۷ از ساعت ۱۰ صبح تا۸ بعدازظهرتماس‌بگیرند
آ ـ ۱۹۹٤۷

پژو ۵۰٤ ال مدل ۷۵ نمره‌شده ۹هزار کیلومتر کارکرد بعلت مسافرت ۷۰ هزار تومان بعداز ظهرها ۷۵٤۸۱۸
۱ـ۳ آ ـ ۱۹۷۷٤

پژو ۵۰٤ مدل ۷۳ سفارش امریکا آبی متالیک سقف‌کشوئی دنده گیربکس گرمکن شیشه ـ رادیو پخش استریو بعلت مسافرت فروخته میشود تلفن بعدازظهرها ۹۷۱۰۲۲
آ ـ ۲۰۱۰۰

هیلمن
یکدستگاه هیلمن ۷۵نو ۷۵۹٤۱۹

پیکان
یکدستگاه پیکان ۵٤ نو ۷۵۹٤۱۹

پیکان دولوکس مدل۵۳رنگ پسته‌ای روشن تمیز بدون‌عیب نقدا ۳۰ هزار تومان تلفن ـ ٦۳۷۵۰۵
آ ـ ۲۰۰۸۷

فورد کاپری ۱۷۰۰ مدل ۷۲ یا۷۳ خریداریم تلفن ٦٦۰۲۳۱
آ ـ ۱۹۹۳۱

کندرور ۱۲ نفری
شاسی‌بلند مدل ۷۲ بسیار مرتب بفروش میرسد تلفن ۸۲۱۳۵۹
۱ـ۳ آ ـ ۱۹۹۲۹

جکوار تازه نمره‌شده
۷۲ بارنگ جالب باتمام وسایل بفروش میرسد تلفن ۲۹۰۷۸۱و ۲۹۰۲۸۰
۱ـ۲ آ ـ ۱۹۷۹۸

جاگوار مدل ۷۲ فول ـ اتوماتیك با کولر گمرك نشده‌بسیار تمیزباقیمت مناسب تلفن ۲۷۱٦۲۵

ولوو DL244 ۱۹۷۵ده‌هزار کیلومتر سفید ٦۲۹۷۷۰
آ ـ ۲۰٦۵۳

«سیزده دستگاه آتومبیل بفروش میرسد برای کسب اطلاع بیشتر به دفتر نمایندگی‌سازمان ملل متحد خیابان بندر‌ـ پهلوی شماره۱۲مراجعه فرمائید .» ۱ـ۳

پونتیاك گراند تریکسی مدل ۷۵دانشجوئی‌بعلت مسافرت بفروش میرسد ۸۳٦۷۲۸ و۲۳۳۷۲۷

مینی‌ماینر استثنائی
مینی‌ماینر ۷۲ بسیار تمیز رنگ سرمه‌ای دارای پخش صوت گرمکن شیشه عقب قفل وفرمان وآژیر دزدگیر فروشی ٤٤۹۷۷
آ ـ ۲۰۰۳۵

ژیان آخر ۵۳ کرم رنگ‌بابدهی بفروش میرسد بین ساعت۵تا۷ تلفن ۲۹۱۳۰٦
آ ـ ۳٦۵۸۵

موستانگ ٦٦ آلبالوئی ۳۷هزار تومان تلفن ۸٤۸۹۰۹و۸۵٤۰۱۸
۱ـ۲ آ ـ ۱۹۸۰۹

سیتروئن جی.اس مدل ۷۲ سند ۷۱ تلفن ۲۳٦۷۹۸
۱ـ۳ آ ـ ۲۰٦۲۷

آلفارمئو مدل ۷۳ دوپتواسپایدر ۲۰۰۰ بفروش میرسد تلفن ـ ۲۳۷۷۰۹
۱ـ۳ آ ـ ۲۰٦٤۱

کامارو
کامارو ۷۵ دانشجوئی ٦ سیلندر گمرك شده نمره نشده فروشی تلفن ۲۷٦۲٦۲

کامارو ۷۵ دانشجوئی ٦ سیلندرتلفن۲٦۱۹۳۳

خرید
فولکس
استیشن دست دوم‌تمیزخریداریم ۳۱۱۱۸٤
۱ـ۲ آ ـ ۱۹۹۱

فولکس استیشن وانت‌خریداریم ۷۹۷٦۸۰
۳۰ آ ـ ۱۹۸۳۵

فولکس استیشن مسقف آماده تحویل تلفن ۳۵۳۸۹۱
آ ـ ۱۹۸٦۳

فروشگاههای اتومبیل

اتومبیل‌هاتفی‌مرکزخرید فروش‌پیکان ۵۳۰۷٦۰ ۵۲٤۰۷۸

ماشین آلات

بیل
انواع بیل هیدرولیکی اطلس جهت اجاره
۸۲۷۲۵۷

قابل توجه‌شرکتهای‌محترم ساختمانی
دستگاه های سنگین از قبیل گریدر ، بولدوزر، لودروکامیون موجود برای اجاره و فروش‌در تمام نقاط ایران تلفن۵٤۹٤۱۳ پیمانکاری پارس سامانی
۱ـ٦ آ ـ ۲۰۲۵۸

اجاره و فروش ماشینهای راهسازی انجام هرگونه خاک‌ـ برداری زیرسازی آسفالت تلفن ۸۲۸۵۷۷
۱ـ۳ آ ـ ۲۰۵۳۹

تعدادی وسائل حفاری مختلف بفروش میرسد تلفن ٦٦۷۵۸۵از ساعت ۹ صبح ببعد .
۱ـ۳ آ ـ ۱۹۹۱۲

آموزشگاهها

ماشین‌نویسی بیژن
بحسن شهرت میدان ژاله‌تلفن ۳٤۳۸٤

تدریس خصوصی

انگلیسی مقدماتی تا عالی تضمینی ٦۵۲٤۵۷

انگلیسی کنتراتی
MISS BROWN
تلفن ۹۳٦۱٦۵

تدریس خصوصی زبان فارسی در خانه‌شماتلفن ۷٦۱۹۳۳ ساعت۹ صبح تا ٦ بعداز ظهر

ریاضیات فیزیك توسط
لیسانسیه فیزیک ۷۵٦۱۵۷
۱ـ۲ آ ـ ۱۹۸٦٦

دروس دبستان دبیرستان راهنمائی، نظری تقویتی بااستادان ورزیده ٦۵۵۷۰۵

ریاضیات
فیزیك شیمی
با تضمین قبولی
۸۳۳۳۱۹

مکالمه
۹٦ ساعته۸۳۳۳۱۹

تدریس خصوصی
ریاضیات فیزیک، شیمی ، زبان دبیرستان و دوره راهنمائی دانشجوی آریامهر ۹۵٤٤۳۱
آ ـ ۱۹۹۸٦

مکالمه توسط خانم انگلیسی‌ـ ۸۳۳۳۱۹
۱ـ۵ آ ـ ۲۰٤٦۲

ریاضیات فیزیکشیمی‌دانشجوی فوق لیسانس دانشکده فنی‌تلفن ۳۱۹۰۲٦
آ ـ ۲۰۰۸۲

MISS MIRANDA
مکالمه ۹۳۲٦۱۹

با هفته‌ای یك جلسه تدریس قبولی شما را تضمین می نمائیم دانشجویان سال چهار پلی تکنیك تهران‌باچهار سال سابقه تدریس ـ خصوصی و دبیرستانی تلفن ۷۵۳۵۸۳

ریاضیات‌فیزیك تضمینی
راهنمائی نظری و دبیرستان دانشجوی با سابقه مهندسی تماس صبح ۸تا۱۲ تلفن ـ ۵۳۸۳۹۸
۱ـ۲ آ ـ ۱۹۸۰۷

کرایه اتومبیل

اتوآسیا
اتومبیل کرایه باراننده و بدون راننده در ۲٤ ساعت در خدمت شماست‌تلفن۷۵٤۹۸۰و۷۵۱٦۲۰
آ ـ ۲۸۱٦۵

جم توریست
بااتومبیل های لوکس وراننده‌گان مجرب آماده‌خدمت‌بشماست‌تلفن ۹۷۹۲٦۱
۱ـ۳۰ ا ـ ۱۹٤۵۸

خیروزه توریست
با اتومبیلهای لوکس‌وراننده‌گان مجرب برای داخل‌وخارج ازشهر شبانه‌روزی ۸۵۵۸۵۰ و۸٤٤٤۰۱.

کمان سرویس تاکسی
درتمام مدت ۲٤ ساعت با مجهزترین اتومبیلهای آخرین سیستم باراننده وبدون‌راننده‌در اختیار شماست تلفن٦۵٤٤٤٦و ٦۵٦۵٤٤
آ ـ ۱۸۱٦٤

اتومبیل پیکان کرایه با راننده وبدون راننده تلفن ۹۵۹٦۹۵
آ ـ ۲۰۵۷۹

کرایه اتومبیل کیان
تلفن ۵۲۵۸۸۸ منیریه
۱ـ۲ آ ـ ۱۹۹۱۸

قابل توجه
ساکنین عباس‌آباد فرح شمالی و جنوبی سید خندان ومهر شاه برای کرایه هر نوع اتومبیل سواری‌باراننده برای داخل و خارج از شهر بطور ۲٤ ساعته‌در اختیار شماست‌تلفن‌های جدید آژانس کاسپین ۲۳۸۰۹۰ و۲۳۷۱۱۰

جرثقیل جت بار
۷۵۲٤۱۸۰۷٦۷۰۰۰
برجثقیل، کامیون، کامیونت، آبکش

شستشوی مبل وفرش

دوراکلین‌سرویس‌امریکا خشکشوئی مبلمان‌موکت فرش تشك اتومبیل در محل مطابق با آخرین تکنیك متداول آمریکا گرانترمطمئن‌تر۸٤۵٦۸۳ و ۸٤۸۳۹٦ و۸٤۸۳۹۵

کارخانه قالیشوئی‌بیوك تلفن۹۷۷۱۱۸و۵۲۹۹۱۵

مولن کلین
شستشوی موکت ، کفپوش ، مبلمان ، تشک اتومبیل‌وشیشه‌با مواد منحصر بفرد در محل
تلفن ۸۳۱٦۳۳

کلین سرویس پیام
شستشوی مبلمان، موکت،پرده، کفپوش ، تشک‌اتومبیل،شیشه‌و نظافت کلی ساختمانها در محل تلفن۸۵۳۰۳۱و۸۵۳۰۳۲
۱ـ۲ آ ـ ۱۹۹۵۷

کارخانه‌قالیشوئی‌اطلس
تلفن ۹۵۲۵٤٦ و ۹۷۵٤۳۰

کلین سرویس
خشکشوئی مبل فرش موکت با دستگاه وپرده بانصب مجانی ـ ۹۵۲۵٤٦

لیدرهوم‌سرویس
خشکشوئی مبلمان وفرش‌موکت واتومبیل پرده در محل تمیزتر وارزانترین قیمت تلفن۸۵٦۵۳۰

شرکت ایران پالاگر
شستشوی موکت، مبلمان وتشک اتومبیل بامواد منحصر بفرددر محل
۷۵۵۷۷۹ و ۷۵۷۳٦۹

آمریکن‌سرتیفاید
هوم‌سرویس خشکشوئی مبلمان فرش موکت پرده با آخرین تکنیک آمریکائی در محل ـ ۷۵٤۸۱۲ و ۷۵۸٤۹٦
۱ـ۲۷ ا ـ ۱۸۰۵۸

خشکشوئی‌پرده و نصب فوری تلفن ۸٤۳۸٤۵

آناهیتاسرویس‌بزرگترین خشکشوئی مبلمان‌فرش موکت **پرده در محل ۷۹۵۳۰۷**

آریو انگلیش سرویس
خشکشوئی
مبلمان موکت فرش‌پرده و تشك اتومبیل درمحل
تلفن ۸٤۳۸٤۵

کارخانه قالیشوئی ری‌باسرویس مجهز تلفن ۵۹٦۹۷ جنب‌چشمه علی‌محمد جوشقانیان .
ا ـ ۱۸۱۰٦

کارخانه قالیشوئی
فرد ممتاز ٦٦۳۸۰۳

خشکشوئی ناتاشا
مبلمان ، موکت فرش ، تشک ، اتومبیل در محل و تزئینات در خدمت خانواده‌ها تلفن تهران ۹۷۷۷۵۱ کرج خیابان پهلوی پاساژ زنوزی طبقه دوم .

قالیشوئی
شربت‌اوغلی
۵۲۳۲۰۳-۹۲٦۱۸۹

تعمیر تلویزیون

تعمیرگاه مجاز شماره ۱۱ شاوب لورنس
سرویس سیار فوری برای کلیه نقاط تهران و شمیرانات
٦٦۷۱۷۱
٦٦۹۵۱٤
٤۲۷۳۳
تلفنهای
SCHAUB-LORENZ

سرویس سیار گارانتی
تلفن ٦۲۸۳۷۱
R.T.I.—R.C.A. گراندیک
شاوب‌لورنس ، جنرال الکتریک سیبرا درتهران بویژه‌شمیرانات

تعمیر فوری تلویزیون
۸۲۸۳٤۷

تعمیرگاه مجاز آر.تی.آی.ـ شاوب‌لورنس
تهران شمیرانات سرویس فوری
۷۵۵٤۵۰
۷٦۹٦۳۰

تعمیر همه‌نوع‌تلویزیون و نصب آنتن فوری‌تلفن ۷۵۱۷۲۰

سرویس تلویزیون تاج
تعمیرفوری انواع تلویزیون مخصوصا بلر ، شاوب‌لورنس . آر.تی.آی تلفن ۳۳۸۱۱۳
۱ـ۵ آ ـ ۲۰۳۰۸

آنتن تمام کانال ورتیکال ضدزنك
با کانال آموزشی مجهز به دستگاه اچ با تعهد نصب وضمانت‌برای‌مدت مدید با ارزانترین قیمت تلفن های ۹۵۲۱۵۷ ـ ۹۵۱۲۲۱

تعمیروسرویس شوفاژ

نصب‌و تعمیر- نگهداری شبانه‌روزی شوفاژ ۷۹۳۸۹۷

تعمیرگاه‌شوفاژسرویس شبانه‌روزی ۹۲۱۷۷۰ و ۹۵۳۳۸۵

نصب شوفاژ به اقساط ۱۰ ماهه شرکت‌رام‌شین‌ـ تلفن۲ـ۹۳۹۷۳۱

گروه تاسیساتی امیر
اجراء و نصب شوفاژ نوبه شی آب ، کانال کشی کولر ، سیم‌کشی و کابل کشی برق‌وتلفن ساختمان شمارادراسرع وقت‌زیرنظر متخصصین کارآزموده انجام میدهد
۸۵۳٦٤٤

توجه‌توجه
سرویس و تعمیرات دستگاه های شوفاژ زیر نظر مهندسین متخصص در اسرع وقت شرکت الهام ۸۲۷۷۵٦

سرویس مجاز ارج
سرویس آبگرمکن بخاری‌روکش کولر کانال‌کشی ساختمان‌ورنگ بخاری :
تلفن ۹٦۰۹۰٤

الکترو پطروسیان
سرویس و نصب شوفاژ وتهویه تلفن ۷٦٤۱۳۹ ـ ۷٦٤۳۷۸
۱ـ۱٤ ا ـ ۱۸۰٦۰

نصب و نگهداری‌سالیانه شوفاژ باسرویس شبانه روزی ٦۲۱٤٤۸ ـ ۷۹٦۱۰۳

نصب فوری
شوفاژ
نقدواقساط
سرویس و تعمیرات
۸۳۳۱۹۰

سرویس‌شوفاژ ، بخاری آبگرمکن فوری۳۱۸٤۱٤

سرویس شوفاژ شبانه روزی
شمیرانات
۲۹۵٤۸۹

فرانس شوفاژ
نصب سرویس تعمیرات تهویه ، کولر عباس‌آباد نظامی ۸٤۱۱۲۵ ـ ۸۵۲۵٦۸

سرویس‌بخاری،آبگرمکن ورنك نسوز بخاری‌فوری تلفن ۳٤٤۱۷۳

شرکت آب روشن
تهیه‌ونصب دستگاههای حرارت مرکزی و تهیه دستگاههای تصفیه آب‌و سرویس‌شوفاژ۸۲٤۵۷۹

سازمان فنی ۱۱۰ تعمیر و سرویس شوفاژ ۷٦۰۹۹۳ ـ ۷٦۵۸۹٤ـ ۷۵۵۷۰۹ ـ ۷٦۳۷۸۵

سرویس‌یخچال،آبگرمکن و بخاری تلفن ۷۹۰۰٦۷

نصب نگهداری تعمیرات شوفاژ تهویه باشرایط بهتر شرکت روفتاپ ۸۵۸۰۱۹

تهیه و نصب شوفاژ ـ سرویس گارانتی سالیانه ـ روکش‌کولرـ لوله‌بازکنی ـ کلیه تعمیرات
۸۵۹٦٤۸

نصب شوفاژ ، سرویس و گارانتی
۸۵۹٦٤۸

سرویس شوفاژ فوری ۷۵۸٦۷۹

تعمیروسرویس کولر

لباسشوئی ـ سرویس ۷٦٤۰۳۰

روکش کولر از جنس خارجی‌و سرویس شوفاژ تلفن٦۵۹۱٤۹

تعمیر لباس‌شوئی ظرفشوئی آلمانی .فوری ۹۵۷۹۷٤

تعمیروسرویس یخچال

تعمیرگاه سیدحسین تعمیر همه‌نوع لباس ـ شوئی یخچال آبگرمکن ۲۸۲٤۳۸

تعمیرگاه‌یخچال فریجیدر
اثاث یدکی موجود ۸٤۸۷۵٦

تعمیر یخچال خیلی فوری ـ ٦٦۰۸۵۷
آ ـ ۲۰۰۰۷
۱ـ٤ آ ـ ۲۰۰۰۷

تزئینات ودکوراسیون

کاغذدیواری‌آلمانی موکت مخملی‌ونمدی
پلاستر
(باشرایط دلخواه‌شما)
نمایشگاه مرکزی: چهارراه امیراکرم
٦٦٦٦٦۱،٦٦٦٦٦۵
٦٦۸۸۳۳-٦٦۸۸۳۲
شعبه‌گیشا ٦۳۲۹۱٤ ٦۳۱۹٤۷
شعبه‌باغشاه ٦٦۰۷۷۲
نمایشگاه‌تجریش ۸۷٤۳۰۲

با۳تومان
با روزی سه تومان منزل ومحل کارخود را با بهترین انواع کاغذ دیواری پرده کرکره موکت و کفپوش تزئین فرمائید.
تزئینات مارال ۹۷۵۵۱۸

تزئینات یوفو
کلیه کار های تزئیناتی شما رابا نازلترین قیمت‌در۲٤ساعت‌انجام می دهد ٤۷۹۰٤ و ٤٤۷۵۱ داخلی ۳۸

انواع کاغذدیواری‌موکت وکفپوش
تزئینات مهنام
باشرایط دلخواه شما
۹۲۰۹٦٤ و ۹۳۳۲۹۰
۱ـ۳ آ ـ ۲۰۵۷۳

فروشگاه الیزابت
موکت پرزدار دررنگها و اندازه‌های مختلف به وسیله تلفن سفارشی پذیرفته میشود۹۲۳۲۹٦

سان‌استور
نماینده انحصاری کاغذ دیواری مخملی سداتین آلمانی‌هوکا موکت‌جدید ترین نوع موکت هلندی و بایل صددرصدقابل شستشو و قابل انتقال وانواع‌عالیترین‌محصولات تزئینی ساختمان از معروفترین کارخانجات دنیا نمایشگاه سان ـ استورمیدان۲۵شهریور خیابان سینا شماره ۲۲ ساختمان سان استور تلفن های: ۸۳۷۸۰۷ و ۸۳٤۹۵٤

نقدواقساط
تعمیرات ساختمان و تزئینات ، اسفالت و نقاشی موکت کاغذ دیواری ۸۳۲۵۱۵ و ۸۳۹۵۰۱

حراج تزئینات
کفپوش آزبست خارجی ۲۰۵ ریال موکت نمدی خارجی ۱۹ تومان پرده‌کرکره‌آمریکائی‌درجه یک ۵۲ تومان .
موکت فوم‌دار خارجی۳۱ تومان فرش ماشینی‌درجه‌یک ۱۵تومان کلیه کارهای تزئینی‌رابانازلترین قیمت زیرنظر متخصصین دکوراتور انجام‌میدهند۸۵۹٦۱٤ هنرهشتم .
آ ـ ۱۹٦۳۹

در بازکن برقی
B.K.D
۲۲۵ تومان بعد
بوسیله تلفن سفارش دهید ، شرکت پکد الکتریک تلفن : ۱۵ ال ۶۸۱۰۱۲
فروش درکلیه الکتریکی ها درتهران وشهرستانها

رادیاتور نرم آلمانی‌موجود است
تلفن ۸٤۳۰۷٤ ـ ۸٤۹٦۵۲

شرکت‌سقف‌ساز
مجری طرحهای اینال وپیش‌فشرده تلفن ۷۵۲۲۹٦

آگهی تجدید حراج (نوبت دوم)
اتحادیه شهرداریهای کشور یکدستگاه جیپ اسیشپن «آهو» مدل ۱۳٤٦ را ازطریق حراج بفروش میرساند تاریخ حراج روز دوشنبه ۱۰ر۹ر۵٤ ساعت۱۰ صبح‌در محل پارکینگ اتحادیه واقع‌درخیابان ویلای‌شمالی خیابان هوریار پلاك ٦خواهد بودوعلاقمندان میتوانند همه‌روزه بین‌ساعات اداری جهت‌مشاهده اتومبیل به‌نشانی بالامراجعه نمایند. درقبال فروش اتومبیل‌وجه نقد دریافت خواهدشدو هزینه آگهی و کارشناسی‌و سایرهزینه های متعلقه‌به‌عهده خریدار میباشد. اتحادیه شهرداریهای کشور دررد یاقبول پیشنهادات مجاز خواهد بود.
اتحادیه شهرداریهای کشور

خانمهاخانمها عجله کنید
حراج‌دامن، ماکسی و شلوار زنانه بنصف قیمت در کارخانه فقط یکماه: آدرس‌سه راه تخت جمشید بالاتر از سینماریولی جنب اغذیه فروشی پلاك ۳٤۵ تلفن ۷۵۱۱٤٤

تخلیه‌وحفرهرنوع چاه
بانجهیزات کامل‌ـلوله‌بازکنی فوری
شرکت مهندسی امید تلفن ٦۵۹۰٤۷

تخلیه‌چاه‌فاضلاب
تخلیه چاه فاضلاب و توالت و سپتیک تانک وموسیپک وساختمان آنها و کانال کشی و حفر چاه دستگاه موتوری
شرکت ایران‌شوشتر ۸۳۰۷۲۲ ـ۸۲۹۵۵٦

یکدستگاه کامیون بنز ۱۱۳ مدل ۷۰ فرمان هیدرولیك موتور ۷۵ خیابی تمیز گمرك شده و نمره نشده به‌ظرفیت ۵تن بدون واسطه آماده فروش است بعداز ظهر هااز ساعت ۱٤باتلفن ۸۵۵۵۳۵ تماس بگیرید .

قابل توجه صاحبان زمین
شرکت ساختمانی وتاسیساتی تتوسا در زمین شما ساختمان مورد نظر احداث وهزینه آنرا بطور اقساط دریافت میدارد
تلفن ۸۵۳۲۰۸

عروسی
مجلل تالارشهرزاد
شاهرضااول
وصال‌شیرازی
۴۲۵۹۹

شورلت بلیزر
مدل ۷۵ ـ گمرك نشده ـ فول اتوماتیك‌ـ کولرـ فرمان‌هیدرولیك شیشه رنگی ـ رنك متالیك
تلفن : ٤۱۳۳٤ بین ۹ صبح الی یك بعد از ظهر

برادران گلپایگانی
نمایندگی مجاز فروش محصولات بنز ایران ناسیونال
وانت ۵۰۸ ـ انواع مینی بوس بنز ۳۰۹
آمبولانس ۳۰۹ ـ انواع اتوبوس بنز ۳۰۲
تلفن های نمایشگاه ۵۳٦۳۰۱ ـ ۵۲۷۹۰۰

قابل توجه
مهندسین وکارگاههای ساختمانی
درب‌های ساخته شده چوبی معمولی و لوکس درجه یک با چهارچوب و قفل ولولای کامل از آلمان وارد شد. طالبین میتوانند هرروز از ساعت ۳تا٦ بعداز ظهر بنمایشگاه در خیابان پهلوی خیابان ظفر شماره ۱۱ مراجعه نمایند. تلفن ۵۲۰٦۵۱ و ۵۲٦۳۳۷

حراج اشیاء عتیقه
اجناس عتیقه از قبیل فرش های اصیل‌ایرانی تابلو های‌نقاشان معروف‌خارجی ساعت وشمعدان آینه ظروف نقره و بلوری و انواع مبلمان‌درتاریخ یکشنبه نهم آذرماه در ساعت ۱۵ به‌معرض‌حراج گذاشته میشود علاقه‌مندان برای دیدن و انتخاب اجناس میتوانند همه روزه از تاریخ جمعه ۳۰ آبان ماه‌الی روز حراج از ساعت ۹صبح الی۱۸ بعداز ظهر درمحل حراج واقع در خیابان ثریاپلاك ۲۰٤ طبقه هم‌کف رستوران بیسترو تلفن ۸۲۸۵۵۸ مراجعه فرمایند

حراج اشیاء عتیقه
بعلت‌استقبال بیسابقه‌حراج اشیاء عتیقه منزل سرهنك نصرت‌اله قهرمان‌لو ادامه دارد
خیابان امیرآباد جنوبی خیابان جواهری‌پلاك ۳۳ از ساعت ٤ تا۹شب
تلفن۹۲۲۹۹۹

مجموعه کامل
قانون‌مالیات‌مستقیم
شامل کلیه آئین‌نامه‌ها ،تصویب نامه‌ها و بخشنامه‌ها تااول مهرماه ۱۳۵٤ گردآورنده
روح‌اله وهمن منتشر شد
انتشارات زرین تهران شاه‌آباد کوچه ممتاز تلفن ۳۰۵۲٤٦
از همین مولف قانون استخدامی موجود است

نیازمندیهای اطلاعات

برای دادن آگهی تلفنی باشماره‌های ذیل تماس حاصل فرمائید

تلفنهای: ۳۱۱۲۲۶-۳۱۱۲۲۷

باروزی ۳ تومان
موکت کاغذدیواری پرده کرکره
افنافمنزل تزئینات‌بیتا۵۲۶۶۲۳

دکوراسیون سایت
معرف بهترین نوع موکت
کاغذ دیواری ـ کفپوش
پرده کرکره ـ فرش ماشینی
نقدواقساط
تلفن: ۶۶۴۱۴۲

برای ساختمان شما

پاکتان
انجام کلیه امورنظافتی
نقاشی و دکوراسیون
ساختمان ۸۳۸۱۷۲ و
۸۲۴۵۸۱

آسفالتکاری
وتعمیرساختمان
۹۲۴۳۸۰

شرکت ایران پالاگر
نظافت کلیه قسمتهای‌ساختمان
۷۵۵۷۷۹ و ۷۵۷۳۶۹

ازعواقب لوله‌کشی نافص بپرهیزید
شرکت مهندسی میم‌سه
ساختمان شما را طبق ظوابط شرکت
ملی گاز لوله‌کشی میکند.
تلفن ۶۸۱۶۵۷

شرکت اوتیلاژ
تلفنی منزل و محل کار شمارابا
انواع کاغذ دیواری ـ موکت و
کفپوش تزئین مینماید ۸۵۴۳۶۰

آسفالت‌کاری فوری
۹۲۵۵۰۲

صادکو
فروش و نصب سقفهای کاذب
تلفنهای ۸۱ـ۷۶۱۲۸۰

موکت سقف‌پوش
نقاشی ۷۵۵۸۹۴

پیمانکاری رحمانی
حمل شن و ماسه وخاك
برداری تلفن ۳۵۴۴۸۲

ایزولاپ پشت‌بام
اسفالت پشت بام، آسفالت
کوچه‌وخیابان وهرگونه‌تعمیرات
ساختمانی تلفن ۸۴۸۳۶۴ و
۸۵۴۸۶۳ از ساعت ۲٫۵ تا
بعدازظهر.
آ ـ ۱۹۸۹۹

لوله کشی گاز با تائید شرکت ملی گاز تلفن
۹۲۴۳۸۰

آسفالت‌وعایق
شمیران ـ قلهك ـ تلفن
۲۶۱۳۲۷

شرکت نشتجو
محل آسیب‌دیده و ترکیدگی
لوله های آب را بادستگاه‌پیدا
کرده و باجزئی حفاری قسمت
فرسوده راتعویض مینماید تلفن
۲۷۷۹۹۲ ـ ۲۷۷۹۹۳

چکه‌سقف
ایزولاسیون پشت بام
بدون خرابی، اسفالت و
قیرگونی ۷۵۰۶۳۴

تعمیر ـ اسفالت‌ونقاشی
۶۲۵۷۳۲

آسفالتکاری و بنائی
ساختمان
۳۵۴۸۸۳

کانال‌کشی ساختمان ۷۹۳۸۹۷

لوله کشی گاز
با تائید شرکت ملی گاز
شرکت مهندسی الیزه
۸۲۴۳۸۰ و ۹۳۶۹۳۶

لوله‌بازکنی

لوله‌بازکنی ولوله‌کشی
مقدم **۹۲۵۲۷۴**

لوله بازکنی یکساعته
فوری تلفن ۹۲۴۳۸۰

لوله‌بازکنی روزولت
۳۶۰۴۳۹

لوله‌بازکنی فوری سعدی
تلفن ۳۵۵۴۷۳

لوله‌بازکنی ولوله‌کشی
دروازه دولت ۸۲۷۴۰۸

لوله بازکنی لوله‌کشی
روزولت ۴۷۱۴۳

لوله بازکنی فقط ۲۵ تومان
فوری یکساعته ۷۶۵۲۴۴

تخلیه چاه

تخلیه چاه و لوله‌بازکنی
اداره دولتی متری ۱۰ تومان
۵۴۸۱۶۸

تخلیه چاه فوری
۹۳۲۸۷۰

سازمان ۳۰۱
تخلیه چاه ـ توالت و
فاضل آب باتخفیف‌ویژه
تلفن ۳۰۱۳۰۱

تخلیه چاه ارزان
۹۲۳۳۵۹

تخلیه‌چاه
۵۳۴۴۲۲ و ۵۳۷۸۱۷
۵۳۸۳۲۷ متر مکعب
۲۰ تومان

تخلیه‌چاه پگاه ۵۲۱۱۴۰

گاز

ایران‌گاز
پخش گاز ۸۲۷۱۳۱ | ۸۳۰۰۱۱
قبول سفارش همه روزه
از ساعت ۷ صبح الی ۹ شب
تلفن شکایات ۸۳۰۰۱۷
سرویس اجاق ۳-۸۲۳۰۵۲
سرویس آبگرمکن ۸۲۳۰۵۱
نمایشگاه محصولات
شاهرضا
میدان فردوسی
تلفن ۸۲۷۱۶۱

رستوران‌ها

شکوفه‌نو
یکی‌ازچهار کاباه
بزرك جهان
بهترین برنامه های
ایرانی و خارجی را همه
شب تقدیم میکند.
تلفن های رزرو
۵۴۴۰۴۴ ـ ۵۴۳۰۳۳

باکارا
پیشرو کاباره‌های‌ایران
همه شب مجموعه‌ای از
برنامه های خارجی و
ایرانی را برای شما
انتخاب کرده است تلفن
های رزرو
۶۲۸۲۰۸ ـ ۶۲۵۱۷۷

کافه رستوران سلمان
جهت پذیرائی‌نهاروشام
تلفن ۳۱۶۲۲۱

سالن چلوکبابی وجوجه
کبابی سعید جهت نهار
و میهمانیهای خصوصی
و عروسی آماده پذیرائی
تلفن ۹۷۶۰۱۱ جاده ـ
مخصوص کرج بین
کارخانه ارج و زاگرس.

سالن طلائی
آماده پذیرائی برای‌جشن
های عروسی
۹۷۴۱۹۲

سالن چلوکبابی منیریه
آماده‌پذیرائی نهاروشام
و جشنها ۴۲۸۷۹

ایران خوراك
با غذا های متنوع برای
جشن و مهمانیها آماده
میباشد تلفن ۵۲۸۹۵۶

رستوران **خودمونی**
پذیرائی ناهار و شام‌و
سفارشات تلفنی با
مدیریت جدید ۶۶۵۱۱۸

سالن چلوکبابی گلچین
جهت نهار و شام و
جشنهای عروسی
۹۵۲۳۵۶

گمشده

بیست وسه‌برگ چک سفیدبدون
امضاء از شماره ۲۳۸۰۳ تا
۲۳۸۲۵ حسابجاری شماره ـ
۱۰۱۴۴۲ بانکملی ایران کد
۳۰۱ ثبت‌کل‌درتاریخ ۵۴٫۸٫۱۰
سرقت شده واز درجه اعتبار
ساقط است.
رضا سادات دربندی
آ ـ ۱۴۰۸۷

مفقود گردیده
کیف دستی سیاه‌چرمی
باکلید رمزی باعلامت
مشخصه M.M در
خیابان پهلوی روبروی
پارک شاهنشاهی ـ
مفقودشده است از
کسانیکه اطلاع دارند
با تلفن ۲۷۲۹۸۹ تماس
حاصل نموده و یااسناد
داخل کیف رابه‌صندوق
پستی ۱۲٫۱۳۸۳ ـ
ارسال دارند ومژدگانی
قابل ملاحظه‌ای دریافت
نمایند

چك‌شماره۱۵۳۹۵۷بانك
شهریار شعبه امیرآباد
به‌مبلغ یکصد وبیست
هزار ریال بنام حبیب
طلائی مفقود گردیده از
درجه اعتبار ساقطاست

بدینوسیله به اطلاع میرساندکه
جواز کسب‌خشکشوئی‌اینجانب
عباس رخشان منفرد واقع در
خیابان ناصرخسرو کوچه
خدابنده‌لو مفقود واز درجه
اعتبار ساقط است ضمنا از
یابنده تقاضا میشود به‌آدرس
فوق‌عودت دهند و مژدگانی
دریافت دارد.
عباس رخشان‌منفرد
۱ـ۲ آ ـ ۱۴۱۱۹

یک دیپلم داروسازی در مسیر
خیابان سعدی مفقود شده است
از جوینده خواهشمند است به
تلفن ۳۰۱۰۹۰ اطلاع‌ومژدگانی
خوبی دریافت نماید.
آ ـ ۱۹۹۱۶

یک برگ چک شماره ۳۶۳۲۹۵
سررسید ۲۹٫۷٫۱۳۵۴ به مبلغ
۵۵۸,۰۰۰ ریال از حسابجاری
۱۴ بانک سپه سپهبد زاهدی
بامضای آقای سیاوش‌کیکاوسی
بانضمام کارت مالکیت‌ماشین‌پژو
۵۰۴ شماره ۶۳۶۱۳ـ تهران‌ع
وگواهینامه شماره ۹۸۰۵۷ بنام
محمد جواد علیدوست
آذربایجانی درتاریخ ۲۲٫۸٫۵۴
مفقود شده.
چک از درجه اعتبار ساقط
است یابنده به‌تلفن ۵۳۸۷۲۲
مراجعه و پس‌ازتحویل‌مژدگانی
دریافت دارد.
جواد علیدوست
آ ـ ۱۳۹۰۹

از تاریخ ۲۵٫۸٫۵۴ یکعددکیف
حاوی مقداری اسناد مدارکو
چک گواهینامه و پول نقد در
نظام‌آباد شمالی ایستگاه‌جوجه‌
کشی مفقود گردیده یابنده لطفا
پول را بعنوان مژدگانی دریافت
وبقیه اسناد و مدارک اینجانب
قربان سلطانی تلفن ۳۴۷۸۴۰
اطلاع دهید.
آ ـ ۱۹۷۲۶

آگهی فقدان پروانه‌مالکیت خودرو
آقای عسگر خادم کارت مالکیت
موتورسیکلت شماره ۵۹۷۷ ـ
تهران ۳۹ را مفقود و تقاضای
صدور مجدد آنرا دارد مراتب
درسه نوبت هرده روز یکبار
آگهی میگردد در صورت عدم
اعتراض ده روز پس ازنشراین
آگهی المثنی مربوطه تنظیم و
تسلیم نامبرده خواهد شد.
اداره راهنمائی ورانندگی
آ ـ ۱۴۱۱۳

چک شماره ۸۳۵۲۱۶ بانک
صادرات منطقه ۱۴ شعبه ۳۲۵
میدان فلاح خیابان ولیعهد به
عهده صاحب‌چک صمدرافع در
وجه حامل و مبلغ ۵۰,۰۰۰
ریال وجه نقد حوالی ساعت۱۱
شب در میدان آریاشهر مسجد
امام صادق سرقت شده وچک
از درجه اعتبار ساقط است.
آ ـ ۱۹۹۵۲

کارت شناسائی موتورسیکلت ـ
کاواساکی حسن عزیزی‌بشماره
۹۸۸۹تهران ۳۸ مفقود شده از
یابنده محترم تقاضا دارم به
تلفن ۷۹۲۶۰۰ اطلاع دهند.
آ ـ ۶۳۵۴

دسته چک حقوق جمال‌هادیان
حساب ۷۰۴۳۴ بانک ملی
آریاشهر از شماره ۲۴۶ لغایت
۲۵۰ سرقت شده اعتبارندارد.
آ ـ ۱۴۱۱۱

کیفی قهوه‌ای محتوی اسناد و
شناسنامه ودسته‌چک و کارت
ورودی گواهینامه از اتومبیل
محمود سلمانی بین اسکندری‌و
فرودگاه حجاج در تاریخ ـ
۲۵٫۸٫۴ مفقود گردیده به‌یابنده
پاداش داده خواهد شد باتلفن
۶۶۷۵۷۱ تماس بگیرید.
آ ـ ۲۰۰۶۸

آگهیهای متفرقه

فال قهوه ۹۲۶۵۵۳

ویگن
سلطان جاز ایران
درمدت اقامت خود در وطن
جشن‌ها و میهمانی‌های شما
عزیز آماده پذیرش دعوت در
میباشد نشانی دفتر اول سنائی
پلاک ٤تلفن ۸۳۷۷۳۱

ترجمه نشریات ومدارك
تلفن ۶۵۲۶۵۹

حراج دستگاه
تصفیه استخر۸۵۲۹۴۸

یک فروند قایق موتوری ازنوع
فایبرگلاس ۱۳ فوت تندرو با
موتور و تریلی آمریکائی در
شرایط عالی بفروش میرسد
تلفن ۸۲۶۹۷۶
۱ـ۳ آ ـ ۱۹۸۷۱

چاپ هرنوع آرم
روی‌پارچه وتریکو
پذیرفته میشود ۳۰۴۱۱۵

معاملات پول

پول موجود
پول
تیازپولی شمارا درمقابل
چك ودر مقابل هرنوع
اتومبیل و تلفن
فوراپرداخت‌مینمائیم تلفن
۶۶۰۴۰۰
۶۶۹۷۰۰
آدرس شاهرضا مقابل سینما دیانا
پلاك ۱۶۲ طبقه سوم شرکت‌اروراً

وام‌ارزان
در مقابل اتومبیل
تلفن، ملك و چك
کارمندی فرح
شمالی
۸۵۹۵۰۶

وام با چك فوری
۷۵۴۴۹۲

با چك وام بکارمندان وتجار
۲۹۳۹۰۶
ازهزارتا ۵۰ هزارتومان‌بدون ضامن فوری

پول شرطی فوری جهت
خانه و مستغلات
۸۳۰۸۳۵

پول شرطی بهر
مبلغ بدون‌واسطه
مورد احتیاج‌است
تلفن ۷۹۱۵۵۴ و
۷۹۵۷۷۱

خانه پول ـ فرح‌شمالی مرکز
معاملات پول تهران۸۴۸۳۸۸

وام‌درمقابل چك‌کارمندی
۶۶۳۳۳۱

پول فوری با سود بانکی
در مقابل خانه۹۲۸۴۶۵

پول شرطی از ۲ میلیون
ریال بالا موجود باکوتاه
۶۶۰۴۰۰-۶۶۶۲۶۲-۶۶۴۶۱۸۰۰

پول شرطی موجود
تلفن۳۱۹۰۶۷و۳۱۶۸۸۵

مرکز دادوستد پول
روی ملك فوری۸۴۵۵۴۴

وام درمقابل ملك، تلفن، فرش
وقبض بانك کارگشائی۴۴۹۸۱

پول ارزان فوری
۸۲۲۶۵۹

مورد نیاز
پول شرطی مورد نیاز
تلفن۳۱۹۰۶۷و۳۱۶۸۸۵

پول شرطی نیازمندیم ۸۲۲۶۵۹

پول شرطی در مقابل
خانه شمالی‌شهراز۵۰۰
هزارالی ۵میلیون تومان
فورا نیاز ۹۲۰۸۲۹

معاملات تلفن

به نفع شماست قبل از
خرید و فروش تلفن با
۸۵۳۰۳۱ تماس‌بگیرید.

خرید و فروش تلفن
۶۶۲،۶۶۲

خریدار تلفن ۳۰۳۰۵۱

خرید و فروش تلفن
۶۶۱۸۱۸

فروشنده تلفن۳۰۳۰۱۵

فروش تلفن ۵۲۳۰۳۰

خرید تلفن ۵۳۳۰۳۰

خرید و فروش تلفن
۴۷۶۱۲

خرید و فروش تلفن
۳۱۷۴۳۷ اسلامبول کمپانی
۱۷ و ۲

تلفن ۳ و ۷ و ۶۲
خریداریم ۳۰۳۲۳۷

خریدوفروش‌هرنوع‌تلفن۲۹۴۰۵۰
آ ـ ۱۸۰۴۱

خرید و فروش تلفن
۶۶۷۸۵۰

قبوض

خرید اوراق قرضه‌دولتی
و قبوض مرحله سوم و
قبوض شهرداری۴۵۹۵۷

استخدام سکرتر
با حقوق و امکانات مکفی
یك شرکت درحال توسعه برای تصدی سکرتری
خود، دوشیزه یا بانوئی ـ خوش بیان ـ مسلط
به زبان انگلیسی ـ با سابقه‌کار، باحقوق‌وامکانات
مکفی استخدام می‌نماید. لطفا باتلفن ۳۱۷۰۵۸و
۳۱۰۵۸۵، آقای داود مذاکره فرمائید.

استخدام تلفنچی
بیك دوشیزه خوش‌بیان که به زبان انگلیسی
آشنا باشد جهت تلفنچی از ساعت ۷٫۵صبح تا
۷٫۵ بعدازظهر نیازمندیم. لطفا با شماره تلفن
۸۲۳۸۹۹ از ساعت ۹الی ۱۲ جهت‌مصاحبه‌تماس
حاصل نمائید. ۱ـ۲

آگهی استخدام
دانشکده‌پزشکی داریوش کبیر دانشگاه‌تهران
تعدادی پرستار و بهیار را با حقوق ومزایای
مکفی استخدام مینماید داوطلبان میتوانند در
ساعات اداری بدفتر پرستاری این دانشکده واقع
در خیابان امیرآباد شمالی خیابان فرخ‌زاد با در
دست داشتن مدارك لازم مراجعه نمایند.
م‌الف ۱۷۰۹۹
۱ـ۲ دانشکده پزشکی داریوش کبیر

دانشجویان دانشگاه تهران
آمادگی خودرا جهت تدریس دروس ریاضیات، فیزیك،
شیمی و زبان خارجه‌ادبیات فارسی و دروس دوره راهنمائی در
منازل اعلام میدارند. خواهشمند است متقاضیان با تلفن‌های
۶۱۱۲۶۶۹ـ۹۳۴۵۰۰ امور دانشجوئی دانشگاه تهران تماس
حاصل فرمایند.
اموردانشجوئی دانشگاه
م‌الف ۱۶۰۲۷

دانشگاه‌صنعتی آریامهر
ورزیده ترین دانشجویانرا در
رشته های فیزیك، شیمی، زبان،
ریاضی، دوره راهنمائی و نظری
معرفی مینماید.
تلفن: ۱۴ـ۱۲ـ ۹۷۲۰۱۱ داخلی
۳۳۶ ومستقیم ۹۷۵۰۵۱

استخدام فوری
یك شرکت بزرك تولیدی به چند نفر دیپلمه
جهت کارهای آزمایشگاهی نیازمند است از
متقاضیانی که خدمت نظام را به پایان‌رسانیده‌ویا
دارای معافی غیر پزشکی میباشند تقاضا میشود
مشخصات خود را با حقوق درخواستی به‌آدرس
تهران ـ صندوق پستی ۲۵۳۱ ـ قسمت لابراتوار
ارسال دارند. ۱ـ۲

استخدام‌سکرتر
شرکت ایران اشتریك
یک شرکت معظم تجارتی نیازمند بیک دوشیزه یا
بانوی سکرتر جهت مدیر عامل و آشنا بتایپ فارسی و
پاسخگوی تلفن با مزایای بسیار عالی و گذراندن دو
هفته مرخصی در اسپانیا در سال استخدام مینماید تلفن
۴۸۴۶۷

آگهی استخدام
نقشه‌کش و طراح آشنا به دستگاههای‌تهویه
مطبوع و نقشه‌کش فنی ساده موردنیاز است
داوطلبین با تلفن شماره ۵ ـ۶۸۰۵۸۳ تماس
بگیرند

آگهی استخدام
به یکنفر خانم‌سکرتر باسابقه‌که زبان‌انگلیسی
را تاحد مکالمه بداند و مسلط به تهیه نامه های
فارسی باشد احتیاج دارد به تلفن شماره
۵ـ ۶۸۰۵۸۳ مراجعه فرماید

آگهی استخدام
شرکت صنعتی ساراول یکنفر مدیر کاروان‌و
آشنا بفنون حسابداری به مشخصات زیر را به
همکاری دعوت می‌نماید
۱ـ تحصیلات عالی لیسانس یافوق لیسانس
۲ـ دارای قدرت مدیریت
۳ـ ۸ تا ۵ سال سابقه کار
۴ـ حداکثر سن ۳۵ سال
۵ـ داشتن گواهی پایان خدمت نظام‌یا معافیت
قانونی
واجدین شرایط میتوانند همه‌روزه از ساعت
۸صبح تایك‌بعدازظهر به‌نشانی پارك‌وی روبروی
ونك‌خیابان‌مدیریت‌خیابان‌سعادت‌آبادفلکه بولینك
کارخانه صنعتی ساراول مراجعه نمایند.

استخدام ماشین نویس
شرکت سهامی ویتانا به جوانی که اطلاعات
کافی در ماشین‌نویسی فارسی داشته باشد با
حقوق مکفی و مزایا نیازمند است.
لطفا با تلفن ۶۳ـ۹۵۱۰۶۱ داخلی ۱۹ تماس
بگیرید.

مؤسسه اطلاعات استخدام‌میکند
موسسه اطلاعات دو نفر خانم دیپلمه یالیسانسیه
آشنا بامور روابط عمومی و خوش بیان استخدام
مینماید. کسانی که سابقه کار داشته باشندحق
تقدم خواهند داشت. داوطلبان میتوانند برای
تعیین وقت مراجعه و مصاحبه به تلفن های
۳۱۱۲۲۶ و۳۱۱۲۱۴ مراجعه نمایند.

یک‌شرکت‌ساختمانی
برای ساختمانهای بتون آرمه خود
درجنوب‌احتیاج به‌تعدادی تکنیسین
و نقشه بردار محوطه دارد واجدین
شرایط لطفا از ساعت ۹ الی ۵ بعد
از ظهر با تلفنهای ۶۶۰۳۲۶ و
۶۶۳۷۲۶ تماس بگیرند.

آگهی استخدام
افراد زیر استخدام میشوند
۱ـ دیپلمه فنی رشته برق ۱۰ نفر
۲ـ کارگر درو پنجره سازباً۳ سال سابقه‌کار
و سواد خواندن و نوشتن ۲۰ نفر
۳ـ کارگر آهنکار با دوسال سابقه ورقکاری
ر سواد خواندن و نوشتن ۶ نفر
۴ـ کارگر پرسکارباسابقه کارو سوادخواندن
ونوشتن ۲ نفر
۵ـ کارگر کمك‌آهنکار با سابقه کار و سواد
خواندن و نوشتن ۹ نفر
۶ـ کارگر تراشکار درجه دو با سابقه وسواد
خواندن و نوشتن برای شیفت شب ۲ نفر
۷ـ کارگر سوراخکار قلاویز کاربا
سابقه وسواد خواندن ونوشتن
برای شیفت شب ۲ نفر
۸ـ کارگر ساده با سواد خواندن و نوشتن
۱۰ نفر
واجدین شرایط بادردست داشتن اصل
شناسنامه و برك پایان خدمت نظام یا برك‌معافیت
قانونی از ساعت ۸٫۵ تا ۱۱٫۵ صبح بنشانی
خیابان ویلا خیابان دامغان شماره۶شرکت‌صنعتی
ساراول مراجعه نمایند.

برای کاردر بیمارستان
۱ـ بهیار
۲ـ کمك بهیار
۳ـکارگر زن و مرد باحقوق مکفی به بیمارستان‌ایران‌مهر
دوراهی قلهك ۲۶۵۰۱۱ مراجعه فرمایند.

شرکت سهامی خاص خانه‌سازی ایران
جهت اعضای هیئت مدیره خود احتیاج به
سکرتر مسلط به زبان انگلیسی و آشنا به‌تایپ
فارسی و لاتین دارد متقاضیان از ساعت ۷٫۳۰
الی ۱۵٫۳۰ شنبه الی‌چهارشنبه به‌خیابان‌آریامهر
روبروی کاج نبش کوچه ششم طبقه چهارم ـ
ساختمان بانك‌ملی مراجعه نمایند.

مهندس مکانیك باحقوق مکفی استخدام می‌شود
مهندس مکانیك با حداقل ۵ سال
سابقه کار برای کار درشهرستان
ساری استخدام میگردد.
واجدین‌شرایط میتوانند به نشانی‌تخت‌طاوس
شماره ۲۹۰ شرکت پالار از ساعت ۵ تا۷ بعداز
ظهر مراجعه نمایند تلفن ۸۳۵۶۶۳

شرکت‌سهامی الکتریک استورج باطری‌ایران استخدام‌میکند
معاون تعمیرگاه با مشخصات زیر.
۱ـ مهندس مکانیك
۲ـ آشنا بزبان انگلیسی
۳ـ پنج سال تجربه کار
۴ـ سن بین ۳۰ تا ۴۰ سال
متقاضیان بکارگزینی شرکت‌واقع در کیلومتر
۱۴ جاده مخصوص کرج کارخانه ری.او.واك
مراجعه نمایند.

خانه‌شمارا بخارجیان اجاره‌میدهیم

سازمان نیازمندیهای خارجیان
خانه‌شمارا اجاره میدهد
۸۲۳۱۵۵ ۸۲۳۹۳۹
۸۲۸۱۰۶

مرکزاجاره به خارجی وایرانی
وزیری
VAZIRI
833912_846163
974525_856174

موسسه
امور
خارجیان
مرکزاجاره
تخت جمشید جنب بهار ۵۳
۷۵۱۷۸۲ ـ ۷۵۲۳۵۸

مؤسسه
نیازمندیهای خارجیان
خانه بخارجیان اجاره میدهد
۸۳۰۰۸۱ - ۸۳۰۰۸۲
۸۲۱۸۱۱ - ۸۲۱۷۲۳
۳۱۱ تخت جمشید مقابل سفارت آمریکا

پیشتاز
پیشتاز اجاره به‌خارجیان
۳۱۷۷۴۲

مؤسسه ظفر ZAFAR
اجاره فوری
خانه بخارجیان اجاره میدهد
آپارتمان ویلای شما
تلفنهای
۲۳۷۷۴۶ ۲۳۸۵۸۹

مؤسسه امپایر ۲۳۷۵۰۰
خانه بخارجیان اجاره میدهد
۲۳۸۹۵۵-۲۳۲۲۲۲

مؤسسه کوئیک
خانه بخارجیان اجاره میدهد
۸۵۵۵۵۶-۸۵۵۶۰۵

سازمان بارامونت
خانه شما را به خارجیان اجاره میدهد
تلفن
۸۵۸۰۱۱
۸۵۸۰۱۲
۸۵۸۰۱۳

شرکت هماهنگی‌خدمات
شخصا یا توسط آژانس‌مورد
نظر مشخصات‌دفاترکاروومحلهای
مسکونی را منحصرابرای‌اجاره
بخارجیان به دایره منازل این
شرکت اعلام فرمائید تلفن ـ
۶۲۲۴۷۰ ـ ۶۲۲۴۳۰
آ ـ ۱۸۱۹۳

آژانس تامیروان
No1 AGENCY
مرکزاجاره بخارجیان
846163-856174

۲۴ ساعته
اجاره بخارجیان
فرخ
با ده سال تجربه
۲۳۸۷۹۹-۲۳۹۱۱۸
۸۴۶۱۶۳-۸۵۶۱۷۴
۶۵۶۹۵۷-۶۲۰۲۸۰

آژانس بین‌الملل
آپارتمان و ویلای شما
را به خارجیان اجاره می
دهد۸۳۰۸۴۱ـ۸۳۰۸۴۲
۸۳۰۸۴۳

آپارتمان ،ویلا فروشی
واجاره بخارجی ۸۳۱۳۴۹
آ ـ ۱۸۱۹۵

سازمان مسکن پارس
مرکز
۸۵۳۸۵۳
۸۴۸۴۲۴
اجاره
۸۵۷۵۸۵
بخارجیان

۸۲۹۷۶۶ - ۸۳۵۱۲۰
سازمان کورش
اجاره منازل بخارجیان

اجاره بخارجی ـ گیشا
یکدستگاه آپارتمان ٤ اطاقه‌مبله
باشوفاژ تلفن ۶۳۷۰۹۰
۱ـ۲ آ ـ ۲۰۰۳۹

خیلی سریع
ویلا و آپارتمان مبله و غیرمبله
شمارا به خارجیان‌اجاره‌میدهیم
تلفن ۶۲۹۴۷۰ و ۶۲۱۷۹۹
آ ـ ۲۰۰۴۱

۲۴ ساعته
تونیورسال
مرکزاجاره به خارجیان
۶۸۶۱۵۸-۲۶۲۵۹۴
انصاف‌کمال

خانه های ویلائی و آپارتمانی اجاره به خارجیان ۲۳۶۶۲۵ ـ ۲۳۳۴۶۶

آژانس سی ـ اند ـ ار
اجاره بخارجیان ۸۴۹۶۲۵

اجاره ویلاوآپارتمان
بخارجیان فوری
تلفن: ۸۵۹۹۸۸

اجتماعی

آنچه که یک تصنیف به‌مامی آموزد

از: دکتر حسن صدر
حاج سید جوادی

در قرن چهاردهم میلادی یعنی حدود ششصد سال پیش نهضتی در کشور های اروپائی آغاز شد که «اومانیسم» نام داشت و پیروان این نهضت معتقد بودند که ارزش انسان بیش‌از آن‌است که‌از فرامین ودستور های صادره حتی اگراز جانب کلیسا نیز باشد کورکورانه اطاعت کند. انسان بانیروی خردو عقل موجودی والاو برتراست وارزشی غیر قابل تخمین دارد. مدتهاقبل‌از این‌زمان، عرفای ما ارزشی بمراتب بیشتر برای‌انسان قائل بودندواورابانیروی نفسانی‌خارق‌العاده‌اش لایق‌و سزاوار وصول به حق‌و حقیقت و مراحل عالیه‌ومرکزوجود ووحدت میدانستند.

اما انسان روزگار ما همه ارزش ها را درزیرپای آزو طمع خودنابود میکند تا بمیزان درآمد ها و حقوق‌ها وپاداش‌ها وبر عمر وزارت‌ها ووکالت‌ها وریاست‌ها بیافزاید، حتی از علم ودانش خودبه عنوان وسیله‌ای برای تخطئه حقایق و واقعیات استفاده می‌نمایدو برای رسیدن به مقام و منصب و وسیله و سرمایه به فروختن شخصیت خود وپذیرفتن خجلت و شرمساری و ذلت اخلاقی تن در میدهد.

انسان روزگار ما دربرابر مسائل‌مادی صعفی شگفت‌انگیز و غیر قابل تصور دارد بطوری که همه‌ارزش‌های اخلاقی و انسانی رازیر پا میگذارد تابه منصبی بالاترودرآمدی بیشتر برسد.

انسان زمان مابه پست ترین اعمال دست میبازد و حتی از نمایش اسافل‌اعضاء خودواعمال وحرکات جنسی درروی صحنه‌ها و در مقابل چشمهای حریص و شهوت‌زده باکی ندارد تادرآمدی بیشتر کسب کندو سرمایه‌ای زیادتر بیاندوزد.

او باکی نداردکه حتی هنر خودرا به لوث مشتهیات عیبناك آلوده سازد وآزادی و آزادگی رافدا نماید تابر موجودی حساب های بانکی خود بیافزاید.

دیگر باید تعاریف گذشته را درمورد هنرمند و هنروربدور بریزیم که اندیشه‌ای توانا و احساسی پرشور دارد یا از نیروی عقلی عالی و مهارت کافی برخوردار است. دیگر آنطورکه لئونارد داوینچی معتقد بود هدف نقاش نمایش روح بشری‌نیست ،دیگر زبان موسیقی معنی احساس را قطره قطره در دلو جان شنونده‌نمیریزد و جهان‌موسیقی از اصوات منظم‌و پر معنی و موثر بوجود نیامده است. بیاری موسیقی احساسات از بند واقعیت سرسخت نمیرهند و با محیط عاطفی همدم و همساز نمیشوند . موسیقی دیگر نمیتواند بازیرو بم‌های خود یك‌موجود عاطفی تازه بسازد و یاروح شنونده را تصفیه کندو از قید مادیات برهاند زیرا نوازنده وخواننده وسراینده همه‌و همه در تارو پود مادیات، روح‌و احساس خود را گم کرده‌اند.

بلی، دیگر موسیقی ترجمان احساسات نیست وقلب‌های افسرده‌و ناتوان شنونده را با دلوارسته‌و روح‌آزاد نوازنده برابر نمی کند زیرا نوازنده‌ای نمیتوان یافت که دلی وارسته وروحی آزاد داشته باشد . برحسب تصادف چندی پیش تصنیفی شنیدم از یك خانم خواننده که شهرتی بسیار داردو در: شمار هنرمندان طراز اول امروز است.

اوبه ظاهر زنی تحصیلکرده است که دریکی از بزرگترین دبیرستان های‌پایتخت تحصیلات متوسطه را تمام کرده وشاید در مراحل عالی نیز تحصیل خودرا ادامه داده باشد. من نمیدانم این تصنیف را برای‌چه منظوری خوانده که‌به‌صورت نوارتکثیر شده‌و در هرتاکسی و قهوه‌خانه‌و قمارخانه‌ای‌پخش میشودو کارگرها و روستائیان‌و کاسکاران باشنیدن جملات شهوت‌انگیز و تحریك‌آمیز آن‌بدن عریان خواننده رادرنظر خویش تجسم بخشیده واز لذائذ شهوانی بهره‌مند میشوند.

تردیدی نیست که جملات این‌تصنیف جز زبان حال زنی روسپی دریکی ازمبتذل‌ترین فیلم‌های فارسی نمیتواند باشد ولی چگونه و در مقابل چه مبلغی یك دختر تحصیلکرده که‌خودرا هنرمندی باذوق و احساس میداندچنین کلمات رکیك‌وشرم آوری را ادا میکند ؟

آنچه که من از جملات این تصنیف یادداشت کرده‌ام چنین است:

من کیم، من کیم اونی که سرتاپاش
هوس‌داره.
نروپس . بیا پیش بغلم کن تا تنت
نفس‌داره!
تنم را بهرکه خواست وامیدارم
توی سینم دل هرجائی دارم
میخوام امشب بغل این یکی باشم
حالیته ؟!
شب دیگه بغل‌آن یکی باشم،حالیته؟!
من میخوام از بدن من همه لذت ببرند
دم ساعت بغل هریکی باشم حالیته!
من زنی هوسبازم
هرجائی‌و طنازم
این بلور بدنم مال همه
آغوش گرم تنم مال همه!

اینست زبان حال‌و احساس یك‌هنرمند زمان ماکه تمامی شخصیت خودرا به بهای خواندن یك تصنیف مبتذل و دریافت چند صد تومان فدامیسازد . اوموسیقی را که سرآمد هنرهاست باخواندن چنین تصنیفی آلوده‌و کثیف میکند. بجای آنکه باهنر خود روح شنونده راتصفیه کندو از قیدوبند مادیات برهاند اورابه شدید ترین وجهی تحریك مینماید و امیال شهوانی و هوس های حیوانی را دروی بیدار میسازد.

لعنت برآن‌شاعری که چنان اباطیلی سرهم میکند ونفرین بر آن آهنگساز و خواننده‌ای که‌این ترهات‌رابه‌زبان موسیقی در میاورد.

با این تصنیف ها دیگر چگونه میخواهید موسیقی باعمیق ترین و خاموش ترین ارتعاشات وجود ما رابطه داشته باشد ؟ آهنك آهسته درپرده به‌تاتجلی بزرگترین اندوه‌ها بالا رودو بصورت شکوه های‌تاثر انگیز بگوش رسد؟!

وقتی چنین تصنیفی را از زبان‌خانم عهدیه میشنوم باین گفته شوپنهاور ایمان میاورم که «هیچکدام از هنر ها راست ترو درست تر از موسیقی طبیعت حقیقی جهان‌را آشکار نمیکند».

ولی دیگر در زمان مانباید مانند دوران شوپنهاور لذت واستفاده موسیقی را به‌عنوان دلکش‌ترین هنرها به‌مردم توصیه کرد واز قول‌او گفت:

«شنیدن آهنك های بزرك و زیبابه تصفیه روح‌مانند است زیرا موسیقی روح را از آلودگیهاوزشتی ها و بدیها پاك میکند و بشر را بسوی جلال وعظمت سوق میدهد وباستوده ترین اندیشه ها اورا همراز می گرداند و دراین وقت است که بشر به ارزشی که‌دارد یامیتواند داشته باشدصریحا پی میبرد.»

درجشن تولد پینتر من خواب بودم

جواد مجابی

وقتی خسته از کار روزانه به خانه میرسم، ساعت۹ شب‌است ـ بهتراست بگویم کار شبانه و خیال خودم را راحت کنم ـ پنج شش ساعتی راکه کارکرده‌ام، چنان تاثیر مطلوبی در من نهاده که‌پس‌از رسیدن به خانه ، شام خوردن وظیفه عادی و تماشای تلویزیون مهمترین کوشش ذهنی منست . بهتر بگویم گسترده‌ترین هجوم و ایلغار بشری را باخونسردی پذیرا میشوم . خب چرا نگاه نکنم وقتی همه اهل خانه در قلمرو جاذبه‌تلویزیون‌هستند من چرا از قافله عقب بمانم زنم در تمام فصول پای تلویزیون بافتنی می بافد ومعتقد است از نظرپیشرفت کار بافتن، موسیقی فرنگی بهتر از ایرانی است . او سریال خارجی را براخبار و اخبار را برسریال ایرانی ترجیح میدهد.

دخترم مشاور تلویزیونی ماست .

اوبما که سرپیواهر برنامه‌یی را نگاه می‌کنیم هشدار میدهد که برنامه تازه‌است‌یا تکراری است ، سه‌بار یاسی‌بار نشان داده شده است . مشاور ما حتی‌میداند که چه شبهائی برنامه تلویزیون با آنچه در روزنامه و مجله نوشته‌اند تفاوت دارد . پسر کوچکم کارگردان فنی تلویزیون است ، یکسال و نیم بیشتر ندارد دمبدم میرود سر تلویزیون پیچ‌ها را می‌پیچاند صفحه‌راتاریک وروشن ، نوار راتندوکند، صدارا بلند و کوتاه میکند . تاساعت ده که بخوابد ، تشخیص برنامه اصلی با آنچه او تنظیم کرده حتی برای پوپک ـ مشاور مخصوص ما ـ هم ممکن نیست . سه‌شنبه‌شب پای تلویزیون نشسته و درجذبه چرتی متناوب بودم که ناگهان متوجه شدم اثری از«هارولد پینتر» نشان داده میشود. اسمش رابرپرده تلویزیون دیدم . من پینتر را دوست دارم ، بعضی کارهایش را خوانده‌ام یاروی‌صحنه تلویزیون دیده‌ام . پوپک گفت : برنامه‌تازه است . خودم‌راجمع و جور کردم چای خواستم که چرت از سرم بپرد و برنامه‌را دیدم اما چه دیدنی . در لحظاتی ازنمایش خستگی کار روزانه چنان برمن چیره‌میشد که دنباله فیلم را درخواب دنبال میکردم ، بعد انگار وجدان هنری برمن نهیب میزد که مرد بیدار شو ، اصل ماجرا را ببین و بیدار میشدم . با پرس‌وجو از این و آن بقیه نمایش را دنبال میکردم نمیدانم باید خوشحال میشدم که برنامه ساعتی پخش میشد که من درخانه بودم یا دلخور میشدم چون آنقدر دیر بود که خواب بابرنامه یکجا به خانه من آمده بود .

دیدن قسمتهائی از « جشن‌تولد » مرا وامیدارد که درباره آن بنویسم.نمیدانم‌چرا؟ اما میدانم آنچه مینویسم نه اصل قصه‌است نه خدای نکرده نقد برنامه نه شایدجور شده باهیچ معیاری واکنش مردی خواب‌آلود در برابر وقایعی است‌که‌سبعلت چرت‌زدنهای من ـ گسسته و گاه بی ارتباط در برابر دیدگانم ظاهر شده است . شاید انگیزه نوشتن این‌یادداشت بی سروته آن باشد که تماشاگران دیگری که حوصله داشته‌اندابن نمایش را ببینند قسمتهائی را که من‌ندیده‌ام برایم بنویسند یاقسمتهائی که من دیده‌امبرای خوابزدگان دیگرمفید افتدکه‌شرح‌ندیده‌هارا بدانند گرچه اینروزها مصمم شده‌ام بروم اصل کتاب را بخوانم . باری اینست آنچه دیده‌ام:

وقایع دریک پانسیون روی میدهد در یک محله متروک بندری : پیرمرد وزنش ، صاحب پانسیون پشت‌میزصبحانه نشسته‌اند پیرمرد روزنامه میخواند ومیگوید : خبری نیست .

شغل پیرمرد چیدن‌صندلی در ساحل است، یعنی بیگاری . زن ترکیبی از یک‌مدیر ناشی و یک مادر دلازار است تنها مشتری پانسیون آقای ... اسمش یادم نیست شاید خودهارولد پینتر یا مثلا بگوئیم این « بشر» است که میتواند همه‌کس باشد در هرزمان ومکانی .

این « بشر » از گذشته خودوازشهرش گریخته ، سابقا پیانو میزده ، حالابیکار و بیکار دراین پانسیون ـ که مردابی بی تحرک است واز پیری و فقر و سردرگمی آکنده ، ـ لنگرانداخته است . برای این‌بشر طعم هیچ‌چیزی خوشایند نیست دیگر نه عشقهای پنهانی ، نه حتی آرزوی سفر برای کنسرت دادن بدور عالم .

مردیست گرفتار او هام‌خویش ، غرقه درتنبلی وولنگاری یکروز خبردار می شود که دومرد غریبه میخواهند به این پانسیون بیایند از زن صاحبخانه خواهش‌میکند ، او را تهدیدمیکند، تا مانع آمدن آن دوبیگانه شود. مردمی داند ورود آنها آرامش این مرداب‌را بهم‌خواهدزد .

میهمانهامی‌آیند. آنطور که من آنها رادیدم‌یکیشان فرمانده بود: آدمی‌سفاک وددمنش وخود کامه که نقابی از مهربانی ،شوخ طبعی وآداب دانی به‌چهره زده بود.سابقا دژخیم ها را براحتی میشدشناخت ازهویت خود وشغل خویش پروائی نداشتند، اما درعصر ماممکن است به‌مصلحت درنقش یکرهبر ارکستر سنفونیک ظاهر شود. شناخت حرفه هامشکل شده است‌درست مثل شناخت بیمارانی آن‌سیستمی که واگنرگوش میدادند وگوته میخواندند ودرسرویس اداری پای پرونده های داهائو وآشویتس امضا خودرا می افزودند.

حوب ،چنین آدمی سگ‌نگهبان هم میخواهد . نفردوم محافظ باکارمنداو شبیه یک بکسورقدیمی بود یاجانی‌اجیر شده‌یی که‌سلسله‌مراتب‌اداری راتامعاونت اداره‌کل پیموده باشد.

مردتنهای‌پانسیون ،اول رونهان کرد وپنهان شد اما موفق نشد وغافلگیر شد. خواست‌برودنگذاشتند .دام‌گسترده شده بود.

بیگانه ها این آدم تنها راخوب می شناختند وپرونده‌اش را خوب ورق‌زد بودند. زن صاحبخانه گفته بود روز جشن تولد او فرارسیده هدیه جشن یک‌طبل بود. صدای طبل برای کدام جنگ ؟مرد گفت :اصلادراین ماه‌متولد نشده است اما کسی گوش نکرد.بازی شروع شد.

چرتهای پیاپی‌من‌امان نداد که‌ببینم چطور وچگونه بازی را شروع کردند اما واضح‌است‌که بازی راهرکسی‌بنوعی شروع میکند یادربازی شرکت داده می شود.

به‌آدم تنها مشروب دادند خودداری کرد اما خورد .خواست فرارکند ، نگذاشتند اورابتدیج مهار کردند. ازصدا هاشان از خواب پریدم .دیدم آن دوبیگانه ،مردتنها رابرصندلی اتهام نشانده‌اندنه«چرا اینکار راکردی، چرا آق‌کار راکردی ،چرا رفتی ،چراآمدی ، چراماندی، خوردی ، نخوردی، چرا نفس‌میکشی ، بنظرم ،چرا،چرا، چرا، بنظم آمد که همیشه این سئوالهادر کار بوده است . هرنظام‌تاچیره نشده وعده میدهدوقتی‌مسلط شدبازخواست میکند خواه نظام مذهبی باشد ، یا اقتصادی یا مسلکی .

این‌مردتنهاست که بایدپاسخ دهد، خودرا باضوابط وروابط مسلط ، سازگار کند. حاکمیت ناگزیر نتیجه‌یی دربردارد : محکومیت برای دیگران. این محکومیت را میتوان درجنبه‌های گوناگونش درپرنس ماکیاول ، دربیگانه کامو و محاکمه کافکادر دنیای شگفت‌نو هاکسلی دید. مردتنهای پانسیون امانمی توانست این‌قضایا را ببیند ،عینکش را شکسته بودند ،میتوانست حرف‌بزند ، تارهای‌صوتیش‌رایازبانش رابریده‌بودند. اما احتضار او رادروحشت چشم‌هایش میشد دید. وقتی‌بازی به‌پایان‌رسید،وقتی حاکمیت خود را ومحکومیت بشرتنها رابه‌عرصه‌نشاندندواورا باخود از شهر بردند ونمایش تمام‌شد. ممکن است‌قضیه جشن تولداصلااین‌نباشد،قسمتی ازآن چیزهائی که نوشته‌ام،خواب دیده باشم شاید قضیه همین بوده ،یکخواب‌آلود درنیمه‌شب بهنگام دیدن نمایشی پیچیده چه‌بی دفاع است.

شاید بهتر بود این قصه‌رابرای‌شما تعریف نمیکردم چون‌تردید من‌به‌شماهم سرایت‌کرد.امابدنشدشایددراین وانفسای کتاب من وشما ،برویم جشن تولد پینتر را بخوانیم. اما اطمینان دارم خوانندگانی‌هستندکه این‌برنامه رابهترو ازمن‌تماشا کرده‌اند.

گزارش

کارآگاهان باتجربه، راههای مبارزه با سارقین را به شما می آموزند

بانزدیک شدن زمستان آمار سرقت بالا میرود

نگذارید «دزدهای زمستانی» به‌خانه‌شما بیایند؟

یك دزد ، درهر ۹۰ ثانیه، ده هزار ریال کالا می دزد !

زمستانها ، از ساعت ۲ تا ٦ بعداز ظهر ، دزدها بیشتر فعالیت‌میکنند

دزدها وقتی تحت تعقیب شما قرار بگیرند ، خطرناك میشوند

« سرمای زمستانی» دزدهاراازکمینگاه‌هایشان بیرون کشیده است !»

کارآگاهان ایرانی هشدار می دهند و می افزایند :« در فصل سرما ، مردم‌دراتاقها رابروی خودمی بندند ،و درنتیجه زمینه رابرای عملیات دزدان آماده می سازند . »

همین کارآگاهان توصیه می‌کنند:

«تامی توانید برای دزدها ، مانع ایجادکنید ، هرچه موانع درراه دزدها بیشتر باشد ، احتمال دستبرزدن به یك‌خانه کمتر خواهد شد.»

خانه‌های خالی

کارآگاهان می‌گویند: «دزد‌های حرفه‌یی ، معمولا پیش‌از دستبرد زدن به یک خانه ، آن را دقیقا زیر نظر میگیرندو می‌کوشند تا درباره آن اطلاعات کافی گرد آورند . مثلا این‌که چه کسانی بخانه موردنظرشان رفت‌وآمد دارند. ساکنان خانه چه وقت بیرون می‌آیند، چه وقت برمیگردند.

«دزدها معمولا ترجیح می‌دهند به‌خانه‌های خالی دستبرد بزنند چون سرقت از خانه ـ هایی که خالی‌نیست، دشوارتر است . بطور کلی دزدهادوست دارند که مانعی ـ ولو موانع کوچک ـ برسرراهشان‌نباشد. برای همین، هرچه در راه دزدان، مانع ایجاد کنید ، از امکان کامیابی آنها خواهید کاست .»

بدنبال آن‌که دزد یا دزدان خانه‌یی را زیر نظر گرفتند، خودرا آماده دزدی میکنند. اما پیش از آغاز سرقت ، برای اطمینان بیشتر به‌این‌که حتما کسی در خانه مورد نظرشان نیست، زنگ خانه‌را بصدا درمی‌آورند یابه‌درون حیاط خانه سنگ پرت می‌کنند تا ببینند که آیا خبری میشود یا نه ؟

همزمان با اطمینان یافتن به این که کسی در خانه نیست ، دزدها دست بکار میشوند . آنها معمولا پیش از هرچیز به سراغ اشیاء سبکی می‌روندکه دزدیدن و حمل آنها آسان باشد .کارآگاهان میگویند :

«اگر دزدی وارد خانه‌یی شد و در اتاقها را باز یافت، با خیال راحت و با سرعت بیشتر میتواند کارش را انجام بدهد و بگریزد . در حالی که باز کردن در بسته هر اتاق ، مدتی از وقت دزد را میگیرد و احتمال به دام افتادن اورا تقویت می‌کند .»

چه‌طور در راه دزدها مانع ایجاد کنیم ؟ کارآگاهان‌پیشنهاد میدهند: «بر روی در خانه و اتاقها ـ بخصوص‌درورودی‌ـ قفل مطمئن نصب کنید. درهای خانه باید علاوه بر قفلهای معمولی ، یک‌قفل‌اضافی مطمئن هم داشته باشد . در ورودی خانه را نیز باید حتما به پشت بندهای‌آهنی ـ کلون‌یاکلیدان‌ـ مجهز ساخت .

«اگر داخل اتاقی‌نشسته‌اید و سرگرم تماشای تلویزیون هستید و خبر ندارید که در طبقات دیگر خانه‌تان چه میگذرد ، باید حتما یکزنگ مخصوص بالای در ورودی خانه‌تان نصب کنید تا بکمک آن از باز و بسته شدن‌در خانه آگاه شوید.

«از سوی دیگر ، بیادداشته باشید که پیش از گشودن در بروی کسی، از دریچه‌یی نزدیک در ، یا از پنجره طبقه بالا، ببینید چه کسی پشت در است.»

نقش همسایه

همچنین کارآگاهان تاکید می‌کنند که درهای منتهی به پشت بام خانه را حتما باقفل وزنجیر مجهزکنید. کارشناسان مبارزه با سرقت می‌افزایند : «چنانچه از خانه بیرون می‌روید ، حتما تمام درهای داخلی خانه یا آپارتمان خود را بدقت ببندید . چون باز کردن هر قفل، مدتی از وقت دزدان را می‌گیرد و همین ، معمولا، آنها را از سرقت منصرف می‌کند.

«اگر برایتان امکان دارد ، موقعی که برای مدتی‌طولانی از خانه خود دور می‌شوید ، در ورودی را حتما از پشت ببندید ، کلون آنرا بیندازید، و از خانه همسایه بیرون بروید.

«درین‌صورت ازهمسایه‌تان بخواهید که هرچند یکبار در غیاب شما ، سری به خانه‌تان بزنند و دقت کنند که مبادا قفلی شکسته شده باشد.

«از سوی دیگر، این نکته‌را حتما بخاطر بسپارید که نباید در خانه خود اشیاء قیمتی نگاهدارید. بخصوص اگربرای مدتی طولانی خانه‌تان خالی میماند ، حتما فرشها و اسباب و اثاث قیمتی خود را بیرون ببرید و به یک دوست یاآشنا بسپارید.»

کارآگاهان برای صاحبان فروشگاهها نیز پیشنهادهایی دارند : «دزدها، معمولا به وسیله‌یی مجهزند که بکمک‌آن میتوانند هر قفلی را به‌آسانی ببرند. بنابرین، قفلهای در فروشگاه خود را باید در فاصله‌ای دور از زمین و دسترس دزدان نصب کنید که بریدن آنها ممکن نباشد . همچنین ، موقع بیرون رفتن از خانه یا مغازه ، چند چراغ را روشن بگذارید.

«بیاد داشته باشید که‌پنجره های بالای فروشگاههایتان را حتما آهن‌کشی کنید، همینطور مواظب باشید که راه ورودی از پشت تابلوی فروشگاهتان به داخل فروشگاه نباشد.»

اول : اتاق خواب !

دریچه‌های کولر در خانه‌ها و بویژه در فروشگاهها از بهترین راه‌های نفوذ دزدان به محلی است که برای سرقت ، زیر نظرش گرفته‌اند.

در کنار تهیه این گزارش ، خبرنگار ما پای صحبت یکی از سرشناس‌ترین‌دزدان حرفه‌یی‌ـ که چندیست دست از این کارکشیده و بگفته خودش : آب توبه برسر ریخته ـ نشستند. این‌دزد سرشناس که علیرغم خبرگی‌بارها به‌دام کارآگاهان هوشیار ایران افتاده و مزه تلخ به‌زندان‌افتادن را چشیده ، میگوید:

«دزدها هنگام دستبرد به‌یک خانه ، کار خود را از طبقه‌بالا شروع میکنند ومعمولا پیش از هراتاقی به سروقت اتاق‌خواب محل سرقت میروند چون خیلی از خانمها عادت دارند که جواهر واشیاء گرانبهایشان را درون صندوقچه‌یی ، توی یکی ازکشو ها، ویا روی میزتوالت در اتاق خواب بگذارند.

«در اتاق خواب ، دزدها برق آسا ملحفه‌یی میگسترند و کشو های میز توالت یاکمدها رادرون آن خالی می‌کنند. اگرچه‌بدرسنی نمی‌توان گفت که مدت زمان‌یک دزدی چه‌قدر طول میکشد اما بنابرتجربیاتی‌که‌داشته‌ام ،دستبرد به یک خانه بطور متوسط نود ثانیه یعنی یکونیم دقیقه بطول می‌انجامد مگر موانعی در راه دزد باشد .

«اگر زمان‌نود ثانیه رابرای یک سرقت ـ بطور متوسط ـ در نظر بگیریم، میتوانم بگویم که درین مدت، یک دزد زرنگ بطور متوسط میتواند تاده هزار ریال اشیاء مختلف را بدزدد.»

همین دزد بازنشسته معتقد است که بیشتردزدیها، بخصوص در فصل زمستان، موقعی ازروز انجام میگیرد که‌ساکنان یک‌خانه، بیرون رفته‌اند : «برای‌خیلی از دزدها، ساعت دلخواه دزدی، موقع زمستانها و فصل سرما ، بین ساعت دو تاشش بعد ازظهر است . درین مدت، بچه‌ها مدرسه‌اند و اعضاء بی‌توجه خانواده ، خانه را به حال‌خود رها می‌کنند، وبدون ترس از نفوذ دزدان ، آن راباصطلاح به‌امان خدا می‌سپارند . دزدها، بااستفاده ازین که زمستانهاهوا زود تاریک می‌شود، آسانتر از فصلهای دیگر، میتوانند از محل سرقت دور شوند و بگریزند.

«بنابرین ، در فاصله دو تا شش بعدازظهر ، باید بیش از هرساعت دیگری انتظار دزدهارا داشت.»

بقیه در صفحه ۲۹

مصاحبه نقاشان گروه آزاد : پیل آرام ، دریابیگی ، عربشاهی ، گریگوریان، ملکونیان، ممیز، نامی و میهمانان شیوا ، مالك و اصغر محمدی

میخواهیم هنرمندان از سرگردانی نجات یابند

از راست به‌چپ : نامی ـ عربشاهی ـ پیل‌آرام ـ دریابیگی ـ شیوا ـ گریگوریان ـ ممیز ـ مجابی ـ محمدی.

«گروه آزاد» چهارمین نمایشگاه خود را در انجمن ایران و آمریکا برگزار کرده است .

پیش از برگزاری نمایشگاه نقاشان این گروه در یک مصاحبه مطبوعاتی که به‌اهتمام جوانان رستاخیز تشکیل شده بود شرکت کردند و دیدگاههای خود را از هنر تجسمی امروز عنوان کردند. این هنرمندان در جمع حضور داشتند.

فرامرز پیل‌آرام، میرعبدالرضا دریابیگی ، مسعود عربشاهی ، مارکو گریگوریان ، سیراک ملکونیان، مرتضی ممیز، غلامحسین نامی، قباد شیوا، سیروس مالک و اصغر محمدی.

نخست مرتضی ممیز سخن گفت:

گالریها یابهتر بگویم دلالان هنری کاری کرده بودند که کار بچه‌ها (مقصود نقاشان است) بصورت یکدست درآید، نوعی رج زدن . توصیه میکردند که فلان ، مشتری تابلوهای بنفش یاگلهای ترادوست دارند بیشتر ازآن بکش و بیاور .

این دستورها با نفس خلاقیت هنرمند مغایر است .

هفت نفر بودیم که دورهم جمع شدیم و تصمیم گرفتیم‌دنباله رو مد روز یعنی ساختن برای فروش نباشیم. خواستیم که برخلاف گذشته حرکت کنیم. دست به تجربه‌های تازه وزنده بزنیم. گروه بااین هدف تشکیل شد اولین کارتجربی «نمایشگاه ـ آبی» بود. میخواستیم ـ حرکتی کنیم اگرچه مقلد خوانده‌شویم. تجربه نمایشگاه آبی آموزنده بود، اگرچه کارهای عرضه شده در آنجا بااستیل کارهای قبلی‌ما متفاوت بود.

تصمیم داریم خودمان وجوانان را از سرگردانی وبیراهه‌های هنری نجات دهیم.

در این نمایشگاه‌فضا و محیط را نشان میدهیم بعبارتی‌بهتر«گنج وگستره» را کارهائی در فضای زندگی . گرچه میدانیم این فضا های مدرن برای مردم قابل هضم نیست ، اما بهرحال ایجاد فضا جلب نظر میکند، آموزش‌میدهد. انتظار نداشتیم که اعضاء گروه به‌این زودی‌همرای‌ومتحد القول شوند واین خوشبختانه صورت گرفته است .

پاره‌یی از نقاشان گروه ،در عین حال که وابستگی خود را بهگارهای گذشته خود حفظ کرده‌اند عطش پیشروی در یک تجربه تازه راهم دارند.

حس میکردیم که ممکن است گروهی دیگر از نقاشان که‌عضو گروه نیستند بتوانندبا ماهمکاری کنند، از چند نفر دعوت کردیم که بیایند وآثار خود را باکار های ما نمایش دهند.

این بار از اصغر محمدی ، سیروس مالک وقباد شیوا به عنوان میهمان دعوت کرده‌ایم .

اصغر محمدی : دلواپسی داشتم که این گروه هم مثل گروههای پیشین هدف مشخصی نداشته باشد اما در بحث‌ها و جلسه‌های گروه نوعی وحدت فکری دیدم و شوق تجربه .

هدف اینست که محیط هنری را از خاموشی و بیهدفی‌نجات دهند. خیلی‌از تفکرات وکوشش های ما بخاطر نبودن زمینه و آماده نبودن محیط‌ازبین‌میرود. امیدواریم این گروه بتواند تحولی بوجود آورد .

قباد شیوا : ده سال استکه من نمایشگاهی از آثار خود عرضه نکرده‌ام دلسرد بودم ،تنها عاملی که مرا بهارائه آثار تازه تشویق کرد دعوت گروه آزاد بود وشوق تجربه کردن ، بمن گفتند کاری بکن‌که تاحالانکرده‌یی ومن کارهای این نمایشگاه را ساختم .

مارکو گریگوریان : امکان دارد که این گروه روزی ازهم بپاشد اما فکر بجا میماند فکر تجربه کردن و بدور از قرارداد های تجاری ماندن .

مرتضی ممیز : غالبا وقتی گروهی ازهم می‌پاشد که افراد بفکر آب و نان بیفتند ، این گروه به آب و نان رسیده افرادش تابلوهای صد هزار تومانی میفروشد پس‌نیازبه تفکر وهمکاری میماند و اینکه کاری کنیم که دوست داریم نه آنچیزی که‌بازارمیخواهد.یکی ازدوستان برای ساختن یکی از آثار این نمایشگاه ٦ هزار تومان خرج کرده که فکر نمی‌کنم در پایان نمایشگاه کسی آنرا خریده باشد یانقاش بتواند آنرا بمنزل‌ببرد.

غلامحسین نامی : گروه قبل از اینکه جامعه را به هیجان بیاورد، اعضاء خود را به جنب وجوش درآورد . سعی کرده‌ایم سرمشقی برای خلق کردن و درست اندیشیدن باشیم . با شهامت بجستجوی‌خلاقیت‌هنری برویم مابه جوانان می‌اندیشیم جوانها تجربه‌های ما را دنبال خواهند کرد. ما انتظار تائید و تشویق نداریم بگذارید بحث و گفتگو ایجاد شود بدو نیک در گذرزمان داوری خواهد شد.

میرعبدالرضا دریابیگی : خواهش من از منقدان و نویسندگان هنری روزنامه‌ها اینست که این رویداد راطوری گزارش کنند تا آنکس که در زاهدان هم هست از رویدادهای هنری مملکت باخبر شود ، برایش آموزنده باشد.

بنظر من منقدان‌باید دربررسی اثر بیش از آنکه باهنرمند سخن گویند بامردم حرف بزنند و کیفیت کار را برای مردم‌تشریح کند.

ممیز: مردم به‌دلایل فرهنگی‌و اقتصادی از مسائل هنری بدور افتاده‌اند وسائل ارتباط جمعی باید رویدادهای هنری را بمردم معرفی کنند ودرک آنها رابرای مردم آسان نمایند.

سلطان صاحبقران در فاصله تاریخ وافسانه

باعلی حاتمی سازنده سریال سلطان صاحبقران گفتگوئی داریم پیرامون انگیزه ساختن مجموعه تلویزیونی ، شخصیت سازی ، دید نویسنده و کارگردان به وقایع تاریخی عصری که موضوع سریال است .

حاتمی، تلویزیون‌رابرای‌القاء اندیشه های خود ترجیح میدهد ومی‌گوید:

شاید در سینما ، تماشاگران حوصله دیدن وقایعی را که در تلویزیون به‌آنها تحمیل می‌کنیم نداشته باشند ، اما در تلویزیون مردم اجبارابرنامه را می‌بینند آنهم در کمیتی وسیع.

در واقع تلویزیون پشتوانه بزرگ سینماست.

اگر این مجموعه به صورت یک فیلم روی پرده سینما به‌نمایش درمی‌آمد ، فکر می‌کنم بااقبال مردم روبرو نمی‌شد ،چنانکه فیلمهای قبلی من نشدند، اما آن فیلمهااگر ارزش مادی برایم نداشتند ، ارزش‌معنوی بسیاری را*برایم دست وپا کردند.

ـ چرا شما در یک فضای تاریخی کار می‌کنید؟

در سریال سلطان صاحبقران ، مثل‌فیلم ستارخان ، تاریخ نگاری مورد نظرنبوده است. چون تاریخ‌نگاری کار تاریخ‌نویسان ومحققان است . من برداشت خودم را از تاریخ وقایع تاریخی برفیلم ثبت‌می‌کنم.

من ، ستارخان را از یک دیدگاه تازه معرفی کردم، که باب طبع گروه زیادی قرار نگرفت . اما آنچه به نمایش درآمد واقعیت وجودی ستارخان ازنظرگاه من بود.

همه انتظار داشتند که ستارخان ،یک قهرمان شکست ناپذیر، بزن بهادر یا «سوپرمن» باشد، در حالیکه می‌دانیم‌ستار خان یک مبارز مومن ومعتقد بوده‌است. او نیز از دیگران کمک می‌گرفته ، یعنی راهش را کسانی می‌نمودند که امروزه در سایه نام ستارخان گم شده‌اند . چرا از «حیدر عمواقلی» در جریان مشروطیت بایدبه‌آسانی‌گذشت؟ در ستارخان سعی من بیشتر نشان دادن چهره‌های صاحب‌اثر گمنام بوده است . در باره ستارخان کار به‌افسانه‌پردازی رسیده است . درحالیکه واقعیت چیزی جدا از افسانه است .

مگر عزت‌الدوله که به عنوان مظهرپاکی شناخته شده است ، چند ماه پس از مرگ امیرکبیر ، شوی دیگر برنگزید؟ این کار یک حقیقت غیر قابل انکار است ، اماهیچ از ارزش او کاسته نمی‌شود اگر دلیل تن دادن به‌ازدواج مجدد را دریابیم.

من عزت‌الدوله را باتوجه به ارزشهای ذاتی او اینطور که تاریخ نشان داده‌قبول نمی‌کنم ، آنچه اتفاق افتاده واقعیت است ونه حقیقت ، من دنبال حقیقت ماجرای عزت‌الدوله رفته‌ام. حالا بگذار حقیقت با واقعیت اندکی تفاوت داشته باشد . زن امیرکبیر را من به صورت زن امیرکبیر مطرح کرده‌ام، زنی که باید حافظ نیکنامی مردی چون امیرکبیر باشد، بقیه کارها بعهده تاریخ‌نویسهاست .

جمشید مشایخی درنقش سلطان صاحبقران

سوء تفاهم پیرامون ملیجک

بعنوان مثال ، موضوع ملیجک رابایدمطرح کرد که بگمان من . مردم درباره او درست‌قضاوت‌نمیکنند ملیجک چیزی بالاتر ازقضاوت مردم است. بین او و ناصرالدین‌شاه رابطه مرادومریدی مطرح است، نه‌کامجویی جسمی ، چیزی‌هم‌که من مطرح کرده‌ام جز تایید این نظر نیست نباید در این باره پیشداوری کرد.

این موضوع از زبان‌ناصرالدین شاه شنیدنی است که :

سه شخص درزندگی من دارای ارزش بوده‌اند : اول امیرکبیر که به پاکی ایمان او بعنوان یک معلم اعتقاد داشتم .دیگری دختر باغبانم جیران که عاشقش بودم و صفای عشق را در وجود او یافتم.

پس از مرگ این‌دو، دستهای کوچک ملیجک بود که مرا آرامش می‌داد.

از این گفته می‌توان استنباط کرد که روابط این دو یک رابطه صددرصد عاطفی بوده است.

ملیجک به گفته‌ناصرالدینشاه نماینده مردم در دربار است . چون هرکدام از دولت ها نمایندهیی در دربار دارند تنهامردمندکه بدون ملیجک در دربار نماینده ندارد . هر وقت شاه بمیان مردم میرود ملیجک را هم همراه او می‌بینیم و یا در بقیه موارد این‌ملیجک‌است که مردم را با شاه در ارتباط نگاهمیدارد. سعی کرده‌ام در این‌مجموعه چهره‌واقعی افرادی نظیر ملیجک‌راکه درست درباره آنها قضاوت نشده نشان بدهم .

شباهت ، ضروری نیست !

موضوع دیگری که باید راجع به آن حرف زد ، شباهت میان هنرپیشه‌ها و افراد اصلی است . فکر نمیکنم نیازی داشته باشد که یک هنرپیشه درست‌شبیه کسی باشد که نقشش را بازی میکند ما این افراد را معمولا بر مبنای عکسهایی که از آنها در دست داریم مشخص میکنیم در حالی که میدانیم در گذشته عکس گرفتن یک حالت بسیار رسمی داشته است و هیچگونه تصوری از شخص در زندگی معمولی او به دست نمیدهد.هنرپیشه وقتی توانست‌شخصیت مورد نیاز را باز سازی کند ، شباهت در درجه دوم اهمیت قرار میگیرد. از آن گذشته اگر میخواستیم‌مساله شباهت را صد در صد رعایت کنیم کارمان‌بسیار مشکل میشد . چون برای یافتن‌افرادی نظیر ناصرالدینشاه ، امیر کبیر ،ملیجک عزت‌الدوله و ... باید بمیان مردم‌عادی میرفتیم و از آنها برای اجرای نقش استفاده می‌کردیم که در اینصورت بارمان چندین‌برابر سنگین میشد.

ما ناچر بودیم بخاطر کمی امکانات بسیاری از خصوصیات شناخته شده افراد را فراموش کنیم . در عین حال فکر میکنم یک تماشاگر وقتی در جریان ماجرا قرار گرفت مساله عدم شباهت را فراموش میکند وتصوری‌که ازشخصیت اصلی در ذهنش باقی میماند ، با چهره هنرپیشه هماهنگی پیدا میکند .

فرضا اگر ایرن ـ درنقش مهدعلیا صد در صد با شخصیتی که باید در قالب او ظاهر شود ، قابل تطبیق نیست ، اصلا نباید مهم باشد ، چون تماشاگر قهرمان مورد نظر را زنده می‌بیند ، ارزش نمایشی نقش در اینجا مطرح‌است و اهمیتی که این نقش دارد .ضمناکمتر تماشاگری به هنگام دیدن این مجموعه تبدیل به یک تاریخ نویس محقق میشود که تفاوت بین آدمها را دریابد ، برای او ماجرا مهم است .

در یک مورد ملیجک که همه‌انتظار دارند لکنت زبان داشته باشد ، باید بگویم که اینکار موضوع راخنده‌دار میکرد و کاراکتر جدی ملیجک را به یک کاراکترکمدی‌تبدیل‌مینمود .موضوع سن و سال هم چیزی است که سعی کرده‌ایم باگریم و غیره از عهده آن برآئیم ولی میدانیم که صد در صدموفق نشده‌ایم ، با این همه فکر نمیکنم عدم تطابق سنی هم مساله‌یی قابل حساب باشد .

کلام آخر اینکه«سلطان صاحبقران» با اعتقاد و ایمان ساخته شده و هیچ چیز در آن به دست تصادف سپرده‌نشده است امیدواریم که این کار با تمام‌نقص هایی که احتمالا دارد ، مورد توجه قرار بگیرد . در اینجا از تماشاگران‌هم میخواهم‌ازهرگونه پیشداوری‌خودداری کنند .

بازسازی تاریخ معاصر در یک موزه

درهای کاخ مرمر که زمانی اقامتگاه رضاشاه‌کبیر بود و بسیاری از اوراق‌تاریخ معاصر ایران دراتاقهای‌ان رقم‌خورده بزودی‌بعنوان جدیدترین‌موزه پایتخت بروی مردم تهران گشوده خواهد شد.

درسالنهای این کاخ که ساختمان مرمرین آن از میان درختان بلند کاج‌منظره‌ای‌بدیع در خیابان‌پهلوی تهران‌بوجود آورده مجموعه‌ای‌گرانقدر از تاریخ‌دوران پهلوی ایران‌گردآوری میشود . یکی ازکسانیکه ازروز اول بطور مستقیم در تدوین‌و تنظیم‌این مجموعه‌شرکت داشته پروفسور «فریج» است که‌تاکنون شمه‌ای از کار های اورا درموزه شهیاد وهمچنین موزه‌نگارستان‌که‌فاصله‌چندانی باکاخ مرمر ندارد و درآن مجموعه‌نقاشیهای دوران‌قاجار گردآوری‌شده‌است دیده‌ایم.

دراینکار پروفسور فریج که اهل‌چکسلواکی‌است ازهمکاری وزارت‌فرهنگ‌و هنر برخوردار بوده است .فریج درتزئینات داخلی موزه ازتکنیک های معمولی وشناخته شده که در موزه های جهان متداول‌است بهره‌ای‌نگرفته وبجای آنها از ابتکاراتی استثنائی که‌تلفیقی‌از شیوه‌مدرن‌وسبک اصیل‌و اصلی کاخ مرمر است سود جسته است .

فریج‌میگوید: یکی ازمهمترین اصول بکارگرفته شده درموزه کاخ‌مرمر ، استفاده از هنر بطریقی است که باعث شود بیننده خود راقسمتی ازتاریخی که‌در برابر چشمان اوگسترده است احساس‌کند.

در این راه از مدرن ترین شیوه های سمعی وبصری و پروژکتور های چند پرده‌ای استفاده شده تادوران معاصر دربرابر چشمان بیننده جان گیرد .

طبقه‌اول کاخ‌مرمر که بدون شک‌زیباترین قسمت کاخ است بدان‌صورت اصلی و باهمان مبلمان و اثاثیه اصلی‌نگه‌داری خواهد شد دراین بخش‌اطاق خواب‌بنیان گذارایران نوین، اطاق کاری که‌درآن نمونه‌های بدیعی‌ازکارهای دستی‌هنرمندان ایرانی به‌چشم‌میخورد وسالن پذیرایی که درآن ملاقاتهای تاریخی فراوانی صورت‌گرفته بصورت اصلی حفظ خواهد شد.

پروفسور فریج تصمیم‌دارد در سالن پذیرایی رضاشاه با استفاده ازوسایل‌مدرن وتکنیک های‌پیشرفته سمعی‌بصری،برای بیننده‌احساس‌حضوردرمواقعی چون شرفیابی‌سفیران خارجی بحضور رضاشاه‌و ملاقات‌های وی رابارهبران کشور های خارجی راایجاد کند .

درطبقه بالای کاخ روزهای پرعظمت تاریخ ایران ،قوانین ایران وراه تمدن بزرگ‌درسه اطاق بطورمجزابه تماشاگذارده خواهند شد.

دربیرون کاخ و درمیان درختانی بلند که در سایه‌آن دانشجویان درس میخوانند پروفسور فریج تصمیم دارد باتعبیه دستگاههای صوتی پدیده‌ای بنام«زمزمه دردرختان» رابرای‌بازدیدکنندگان بوجود آورد. فریج درحالیکه به درختانی که‌در دوسوی‌خیابان های داخل کاخ قرار دارند اشاره میکند میگوید : «این درختان درسکوت خود شاهد همه‌چیزبوده‌اندو ترتیبی‌خواهیم دادکه دربخشهای بخصوصی از باغ بینندگان بتوانند بابهره‌مندشدن ازنوار های ضبط شده قسمتهایی ازتاریخ معاصر ایران رابشنوند.

پروفسورفریج

بارانی از چاقو، شمشیرهای داموکلس

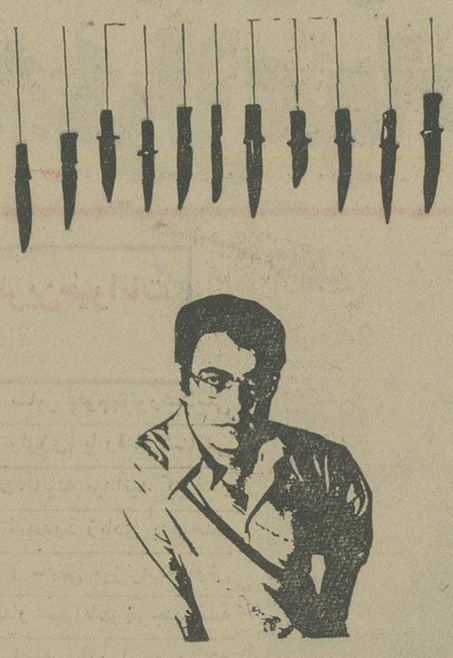

نمایشگاه «گنج و گستره» در انجمن ایران وآمریکا گشایش یافته است، هنرمندان در توجیه آثار خودچنین نوشته‌اند :

قباد شیوا :

مادرم میگفت : بریم تماشای چراغانی
چقدر لامپ !
چقدر نور !
مثل روز روشن بود .
انگار بین ستاره‌ها بودیم .
رابطه تاریکی با نقطه‌های نورانی و نحوه تاثیر هردو به آدمهائیکه در این فضا قرار می‌گیرند هنوز هم برایم جالب است .

مرتضی ممیز :

خیلی از چیزها برایم مفاهیمی شخصی دارند مثل چاقو که همیشه مرا دچار ترس میکنند. حتی از چاقوی آشپزخانه‌هم پنهانی وحشت دارم . همین برداشت را موضوع تجربه فعلی این نمایشگاه قرار دادم و این وحشت را بصورت بارانی از چاقو و یا شمشیرهای داموکلس به نمایش گذاشتم .

مارکو گریگوریان :

... آنوقتها از حقیقت دور بودم امروزدیگر آنطور نیست، محدود شدن مرا متوجه گوشه‌هایی از زندگی و سنت‌های مردمی زنده کرد که هدف و اساس نقاشی برایم شد . حس میکنم دلتنگی‌هایی برای آن‌چیزها که طرد شده‌اند و دیگر توجهی به آنها نیست وادارم میکند دیدار همیشگی با اینگونه عناصر داشته باشم.

اصغر محمدی :

سفر کردن و مطالعه و توجه به خلق و خوی مردم بخصوص مردم کویر وخصوصیات کویری توجه به طبیعت در سطح و عمق، توجه به بودن ونبودن هرکس و هرچیز چگونه بودن آنها ـ انگیزه اصلی تجربه اخیر من بوده است . تجربه‌ایکه در عمل افکار و اعتقادات جالب و شورانگیزی را در من زنده کرده‌است امیداینکه بزودی بتوانم در قالب آثار محیطی معرف آنان باشم.

فرامرز پیل‌آرام :

در یکی از جلسات گروه که تم این نمایشگاه مطرح شد یک دفعه حجم بانمام محتوایش مرا بخود مشغول کرد گواینکه مدتها بود که میخواستم از سطح تابلوهایم بیرون بیایم و بعد تازه‌ای در فکر و کارهایم بوجود آورم این هیولا را ساختم که این خودش آغاز است.

عبدالرضا دریابیگی :

اکنون مدتی است تجربه من مورد احجام واجسامی که از نظر شکل با فرمهای منحنی من در نقاشی، تشابهی دور و نزدیک دارند آغاز شده است . امروز با تشکیل این نمایشگاه گروهی و تجربی بیش از گذشته شوق‌زده استخراج و ابتکار، آماده حجم‌بندی وپیکرسازی اشکال مدفون درسطح آثار یا ضمیر خود هستم .

مسعود عربشاهی :

طرحهایی که این اواخر داشتم زاویه‌ها ، مثلث‌ها و نیز فلشهایی که با خطوط مستقیم در صعود وفرود به نقطه‌ها منتهی میشود و خلاصه با این مجموعه این کار را ساختم و حال نمیدانم شاید ... براستی از آغاز شروع کرده‌ام .

سیروس مالك

هنر زندگی است ...
و زندگی هنر ...
زندگی با لباسهای تمیز لذت‌بخش ....
لباسهای تمیز زندگی میدهد ...
و بازی تحرک زندگیست ...
من بازی می‌کنم ....
چون زندگی می‌کنم ...
لباس تمیز را دوست دارم ...
و هنر من در لباس ...
بمثال زندگی من در فضاهای بالباس ...
لباسها را دریابید ...

غلامحسین نامی :

من با خاطره‌هایم زندگی میکنم و در تمام مدتی که حجم قدمگاه را میساختم در من هیجانی قشنگ جاری بود تمام شکل‌ها و نقوشم با من آشنا بودند و زحمتی برای بیان آن محتوی نداشتم تم نمایشگاه تجربه‌تازه‌ای برایم بود و قدمگاه راه تازه‌تری از تجربه آن را بمن آموخت .

موفقیت چشمگیر نمایش «هجرت»

نمایشنامه «هجرت» که نویسنده و کارگردان آن «نوذر آزادی» است و از ۱۵ مهر ماه بعنوان برنامه افتتاحیه تئاتر کوچک تهران بروی صحنه آمده است با استقبال و توجه طبقات مختلف مردم روبرو شده است و اجرای آن کماکان ادامه دارد .

این نمایش که تابحاد ٤٥ شب اجرا شده‌است،چنانچه از استقبال عمومی برمی‌آید تا اواسط آذر ماه ادامه خواهد داشت .

بازیگران این نمایش : پروین دولتشاهی ، محمد گودرزی ، جهانگیر صمیمی فرد ، پرویز صیاد و نوذر آزادی هستند .

فعالیت‌های هنری

نمایشگاه در موسسه اطلاعات

نمایشگاه عکس و اسلاید و فیلم آثار باستانی در موسسه اطلاعات برگزار شده است .
ورود برای عموم آزاد .
بازدید از ساعت ۱۰ تا ۱۲ صبح، ٤ تا ٦ بعدازظهر .
نشانی خیابان خیام، طبقه پنجم موسسه اطلاعات

تهران گالری

نمایشگاه‌آثار نقاشی«نیورت» از چهارشنبه ۲۸ آبان بمدت۱۰ روز ادامه دارد. بازدید ٤ تا ۸ بعدازظهر .
نشانی: عباس‌آبادچهارراه‌قصر

نگارخانه تخت جمشید

نمایشگاه آثار هنرمندان سرامیک ، طراحی ، گرافیک، معاصر «نقاشی» ، مجسمه ، درنگارخانه تخت‌جمشید ورود برای عموم آزاد ـ صبح و بعدازظهر .
نشانی : خیابان‌تخت‌جمشید نبش بندرپهلوی

گالری لیتو

نمایشگاه نقاشیهای مجتبی سیادتی‌تاپایان آبانماه درگالری لیتو ادامه دارد
بازدید : ۱۱ تا ۱ ـ ۵ تا ۷ بعدازظهر نشانی خیابان آبان شماره ۳ تهران

گالری سولیوان

نمایشگاه نمونه‌های نقش ـ برگردان روی بوم از آثار نقاشان و نقوش ایرانی در گالری سولیوان برگزار شده است .
بازدید ۵ تا ۸ بعدازظهر.
نشانی خیابان فخررازی

نگارخانه ایران

درنگارخانه ایران «قندریز» نمایشگاهی از آثار سرامیك‌محمد مهدی انوشفر ترتیب داده است افتتاح روزیکشنبه ۲۵ آبان.
نشانی: شاهرضا ، خیابان دانشگاه شماره ۲۰

هتل آریاشرایتون

نمایش نقاشی و ـ زیراکیان در هتل آریاشرایتون از ۲۲ تا ۵ آذر بازدید صبح و عصر .

شب شعر تالارنقش

۲۹ آبان : شب‌شعر جواد طالعی ، جلال سرفراز و ماهدخت مخبر .
۳۰آبان : شب‌شعر سیروس مشفقی و چندشاعر سرشناس دیگر
احتمالا چند شاعر دیگر نیز در برنامه شعرخوانی تالار نقش شرکت خواهند کرد.

اجتماع ۴۰۰ فیلسوف و پروفسور برای بررسی رفتار حیوانات :

قلب میمونها سرشار از عواطف انسانی است!

پرندگان سیاستمدارترین حیوانات جهان ما هستند

اخیرا علم جدیدی به سایر علوم‌جانورشناسی اضافه شده است که« اتولوژی» یا رفتار شناسی حیوانات نام گرفته است. البته میدانید که‌رفتار شناسی، خواه ناخواه تا حدود زیادی به‌فرهنك شناسی مربوط میشود و حدس میزنید که‌کاوش در فرهنك و زبان و رفتار حیوانات هرچند که بظاهر بی‌اهمیت باشد، اعجاب آور است والبته گاهی ازاوقات هم خالی از خنده و تفریح نیست.

بهرحال موضوع جالب توجه است ، بخصوص که در ماه گذشته ۴۰۰ متخصص مختلف از چهار گوشه دنیا در شهر «پارما» واقع در ایتالیا ، دورهم جمع شده‌اند تاچهاردهمین‌کنگره بین‌المللی «اتولوژی» را برگزار کنند. جالب اینجاست که دراین کنفرانس ، نه‌تنها طبیعی دانان‌و پروفسورهای جانورشناس، بلکه عده زیادی روان‌شناس، روان پزشک، جامعه شناس و حتی فیلسوف شرکت کردند و به تشریح فرهنگ و رفتار حیوانات مختلف روی زمین پرداختند . بدین ترتیب‌عده‌زیادی ازحیوانات باچهره‌یی کاملا جدید و استثنایی وغیر قابل تصور از این کنگره بیرون آمدند. بدنیست جالبترین جنبه‌های فرهنگی ورفتاری‌بعضی از حیوانات راکه نتیجه تحقیقات این گردهم‌آئی جالب است ،باهم بخوانیم:

پرندگان سیاست پیشه !

در سواحل نیوجرسی واقع در امریکا غارآرام و دنجی وجود دارد که متخصصین «اتولوژی» برای اقامت در آن نوبت میگیرند ، تا باخیال راحت زندگی پرندگان را در آنجامورد مطالعه قرار دهند . یکی از این متخصصین‌بنام«ویلیام مونته‌وکی» ایتالیایی که چهار سال آزگار دراین غار اقامت‌گزیده به‌مشاهده رفتار و زندگی پرندگان و بخصوص‌پرستوها اشتغال‌داشته است. پرندگان‌را سیاست‌مدارترین مهربانترین و خونگرم ترین حیوانات توصیف میکند.

پرندگان‌کوچکتر احترام‌بزرگتر هارا به‌بهترین‌وجهی نگاه‌میدارند و بزرگترها در عوض ، باتمام قوا از موجودیت کوچکترها دفاع میکنند. پرندگان تنها ازیکی از همجنسان خود یعنی «کلاغ» دلخوشی ندارند واورا به جمع خود راه نمیدهند ، و بدین ترتیب با حس تهاجم جوئی و بدجنسی ذاتی کلاغ بشدت‌مبارزه میکنند!

بلندنظری هزارپا !

بله، هزار پاهم که به گفته طبیعی دانان از ۳۰۰ میلیون‌سال پیش در کره زمین وجودداشته است ، درست مثل انسانها عصبانی‌ودلخورمیشود وسخت دست وپایش را (ببخشید ، پا هایش را که تعداد آنها از شمار بیرون است) گم میکند ! این حیوانات عجیب از دو زائده آنتن مانند و ۳۰ پا بعنوان دستگاه عصبی گیرنده استفاده میکنند وهربار که طعمه‌ای گیر بیاورند اول باپاها آنرا کاملا معاینه میکنند و چنانچه طعمه ، باب طبع و ذائقه‌شان باشد آنرا می‌بلعند در غیر اینصورت در کمال سخاوتمندی وبلندنظری آنرا بکنار میاندازند ! بدین‌خاطر هزارپا همیشه باید پاهای خود را کاملا تمیز و سرویس شده نگاه دارد تابتواند شکم خودرا سیر نگاه دارد ! برای رسیدن باین منظور هزار پا ، هر نیم ساعت سه تا چهار بار به نظافت پاهای خود میپردازد و پاهایش را یک‌بیک تمیز میکند !

در صورتیکه در این میان ، به‌نحوی کاری برایش پیش بیاید و در نظافت پاها وقفه‌ای رخ دهد میتواند دومرتبه براحتی کار نظافت را بدون کوچکترین اشتباهی از سر بگیرد و مثلااگر بهنگام نظافت ، بپای صدو پنجاه وهشتم رسیده بود ، کار نظافت را از پای صدوپنجاه‌وهشتم ، مجددا از سرمیگیرد!

این رفتار هزار پا در حقیقت غریزی وغیرارادی است و جزء خصوصیات عصبی این حیوان است .

حال اگردرگیرودار تمیزکردن پاها، موضوعی مخالف میلش‌رخ دهد و مثلا هزارپائی از جنس مخالف به‌اظهار عشقش جواب منفی دهد ، دچار هیجان و عصبانیت شدید شده ، کنترل کار نظافت بکلی از دستش خارج میشود، بدین معنا که بارینتمی سرسام‌آور ، بدون وقفه و شمارش و بدون اینکه پاها را ازهم تشخیص دهد به‌تمیز کردن پاها می‌پردازد وباصطلاح‌عقده‌ها و شکست‌های خود را بارفتاری که در روان‌شناسی به آن رفتار جبرانی میگویند ظاهر میکند !

میمون وعاطفه

پروفسور «مامنات» استادمعروف یک دانشگاه هندی، نیز مطالعات جالبی در زندگی عاطفی میمونها انجام داده است . او در کویر بزرگ هند بابچه میمونی مواجه شد که مادر خود را چند ساعت قبل از دست داده بود.

بچه میمون باصدای بلند ناله میکرد وبی‌هدف از این گوشه به‌آن گوشه میدوید . دو روز بعد حال و روز بچه میمون‌که بخاطر از دست دادن مادر ، بسیار غمگین بود ، رو به‌وخامت گذاشت و حتی از خورد و خوراکش هم بمیزان زیادی‌کاسته شد. بالاخره یک میمون ماده‌او را به‌میان خانواده‌اش آورد و مراقبت از بچه میمون رابعهده گرفت و از پستان‌خود تغذیه‌اش کرد. پنجاه روز پس از این ماجرا یکروز بچه میمون به حرکات عجیب و غریبی دست‌زد وبالاخره باسرعتی باور نکردنی پابفرار گذاشت ! به عقیده پروفسور هندی ، فرار این‌بچه میمون از خانواده مادر خوانده خود، دلیل برآنستکه بچه‌میمون یتیم از کمبود محبت مادری‌دچار بحران شده و در مغز وروانش اختلالات شدیدی‌بروز کرده‌بود! پروفسور «مامنات» از تحقیقات خود چنین نتیجه‌گیری میکند که در میان میمونها،رابطه معنوی قوی میان مادر وفرزند وجود دارد و قلب و روح میمونها، سرشار از عواطف انسانی است.

★ نتیجه تحقیقات یک دانشمند هندی، ثابت میکند که در قلب و روح میمونها ، عواطف مادر و فرزندی بسیار قوی وجود دارد، عواطفی مثل آنچه در قلب وروح انسانها موج میزند ..

رادیوهای سه بعدی !

رادیوهای سه‌بعدی اتومبیل، آخرین پدیده در زمینه تکنولوژی امواج است. این رادیوها سه‌کار مهم را میتوانند انجام دهند، یعنی هم‌برنامه های عادی رادیوها را میگیرد،هم نوار های کاست را باآن میتوان نواخت‌و از همه مهمتر ،این رادیو، بطور اتوماتیك و خودکار، اخبار اداره‌راهنمایی‌ورانندگی رابر روی موج «اف‌ـام» میگیردو رانندگان را ازوضع جاده هاو تصادفات و شلوغی راه ها وبسته بودن جاده ها آگاه میسازد.

تلسکوپی که عدسی آن از ۲۷۰۰۰ کیلو شیشه ساخته شده است !

اخیرا کارخانه «زایس‌دراوبرکوشن»، ساختمان بزرك ـ ترین تلسکوپی راکه در آلمان فدرال ساخته شده باتمام رساند.

عدسی این تلسکوپ دراوایل ایجاد، دو متر و۲۰ سانتیمتر بود. این تلسکوپ باقدرت انعکاس فوق‌العاده زیادی که‌دارد قرار است برای نصب دررصدخانه نیمکره شمالی، متعلق به موسسه تحقیقات نجومی ـماکس پلانك ـ به اسپانیا حمل شود.

مرکزاین موسسه درهایدلبرك است. تلسکوپ دیگری نیز دردست ساختمان است‌که درنقطه‌ای از نیم‌کره جنوبی نصب خواهدشد.

رصدخانه اسپانیایی، ضمنا به‌یك تلسکوپ دیگر باعدسی رفلکتوره۳ متری که توسط کارخانجات «شوت»ماینزساخته میشود مجهز خواهدشد.

این عدسی از شیشه مخصوصی ساخته میشود که‌براثر حرارت منبسط نمیشود.سطح عدسی ۲ر۲ متری، بقدری‌صیقلی است که ناهمواری آن ازیك‌پنجاه هزارم میلیمتر هم کمتر است.

برای عدسی ۳ر۵متری زایس ازدو شمش شیشه‌ای به‌وزن ۲۷تن استفاده شده‌است!

تجدید آگهی مزایده

پایگاه هوائی بندرعباس ٤ قلم وسایل‌فرسوده خودرا از طریق مزایده بفروش میرساند .

داوطلبین میتوانند برای کسب اطلاعات‌بیشتر ازطریق مکاتبه فوری وهم مراجعه مستقیم صورت ریز اقلام و برك مشخصات معامله را دریافت و پس‌از رویت اجناس پیشنهاد خود رابرابر مفاد مندرج دربرك شرایط تنظیم و حداکثر تاساعت ۱۰ صبح روز ۱۶ر۹ر۵٤ به‌دفتر لجستیکی‌پایگاه تسلیم نمایند .

۱ـ آهن ۲ـ درب فلزی و چوبی ۳ـ پنجره فلزی وچوبی٤ـ آجر

پایگاه هوائی بندرعباس

کتابهای موردنیازخودرا
ازفروشگاه‌های
امیرکبیر
بخواهید.

قلب شرکت شما

ـ امور مالی وحسابداری قلب شرکت شما ست وادامهٔ کارآن به‌خدمات کارآزمودگان بانکی نیاز دارد .

دربانک تجارتی ایران وهلند، کارکنان کارآمدبابهره گیری ازجدیدترین سیستم های کامپیوتری مدرن ترین خدمات بانکی رابه شرکت هاعرضه میکنند.

صورتحسابهای روزانه
برای اطلاع دقیق مشتریان ازآخرین مانده حسابها

گزارش چگونگی محاسبه بهره شرکت ها
جهت مشخص نمودن نحوه محاسبه بهره

فعالیتهای بانکی بین المللی
بستگی باآلگمن بانک ندرلند ، معروفترین بانک هلند، بانک تجارتی ایران و هلندرادرتماس مستقیم بامتجاوزاز ۱۷۰ شعبهٔ آلگمن بانک درـ۳۶ کشورجهان قرار میدهد . برخورداری ازاین شبکه جهانی ، امکان گسترش روابط بازرگانی بین المللی ویافتن بازارهای جدیدرابرای شرکت هاتسهیل مینماید .

دستورات مستمر
برای تسهیل امرپرداخت های مستمرماهانه

پرداخت حقوق ماهانه کارکنان شرکت ها
جهت پرداخت سریع ودقیق حقوق ماهانه کارکنان

وانجام سایرامور بانکی ازطریق شعب متعدد
درتهران وشهرستانهای اصفهان ، اهواز ، خرمشهر، مشهد وبندرعباس .

بانک تجارتی ایران وهلند
MERCANTILE BANK OF IRAN AND HOLLAND
LTD

دانشگاه صنعتی آریامهر

آگهی پذیرش دانشجو برای دوره فوق لیسانس مهندسی شیمی

دانشکده مهندسی شیمی دانشگاه صنعتی آریامهر تعدادی دانشجوی تمام وقت جهت دوره فوق لیسانس ازطریق مسابقه میپذیرد.

شرایط پذیرش عبارتنداز: دارابودن درجه لیسانس یاموفقیت دراخذ درجه لیسانس تا بهمن ماه سال‌جاری در رشته های مهندسی یا علوم ، پذیرفته شدن در امتحان ورودی در زمینه های‌ریاضیات.ترمودینامیك. مکانیك سیالات ، انتقال حرارت ،انتقال‌جرم ،کینتیك شیمیائی عملیات واحد صنعتی و زبان.

امتحان ورودی در تاریخ ۲۹ دیماه ۱۳۵٤ بعمل خواهد آمد.

داوطلبان میتوانند برای کسب اطلاعات لازم تاتاریخ ۱۲ر۹ر۵٤ بدفتر دانشکده مراجعه نمایند ویاتقاضانامه های‌خودرا تا تاریخ ۱ر۹ر۵٤ پست کنند.

آگهی استخدام درمرکز آموزش گارد شاهنشاهی

مرکز آموزش گارد شاهنشاهی برای تکمیل کادر درجه داری یگانهای تابعه تعدادی داوطلب باحقوق ومزایای‌قابل توجهی باشرایط زیر استخدام می نماید .

الف ـ شرایط استخدام

۱ـ تابعیت دولت شاهنشاهی ایران
۲ـ متدین بیکی از ادیان (اسلام ـمسیحی ـکلیمی‌ـزرتشتی)
۳ـ حداقل سن ۱۷ و حداکثر ۲۳ سال تمام برای کسانیکه خدمت وظیفه را انجام داده‌اند تا ۲۵ سال
٤ـ دارا بودن گواهی نامه قبولی سوم متوسطه یا سوم راهنمائی
۵ـ داشتن صحت مزاج و تناسب اندام برابرگواهی اداره بهداری ارتش شاهنشاهی
٦ـنداشتن سابقه اخراجی ،فرار، مردودیت پزشکی از نظر وضع جسمانی و در سایر نیروهاو ادارات

ب ـ حقوق ومزایا

در مدت یکسال تحصیل شبانه روزی علاوه برتامین خوراك و پوشاك ماهیانه ٦۸۰۰ ریال الی ۷۸۰۰ ریال بعنوان کمك هزینه و سایر مزایا استفاده خواهندنمود و پس از احراز موفقیت در آزمایشات پایان دوره‌بدرجه گروهبان دومی مفتخر وماهیانه ۱٦۵۰۰ ریال حقوق ومزایا دریافت میدارند و ترفیعات بعدی آنان مطابق قانون استخدام نیرو های مصلح شاهنشاهی خواهد بود .

پس‌از نیل بدرجه چنانچه‌درمشاغل فنی‌و صفی‌خدمت نمایند ازیکهزار الی ششهزار وپانصدریال علاوه‌بر ـ مزایای حقوق ماهیانه استفاده خواهند نمود، مضافا دفترچه خواربار باتخفیف قابل‌ملاحظه،دفترچه‌بهداشت باینکه سالیانه برابردوماه حقوق بعنوان پاداش نقدی، برای درمان خودو عائله‌تحت تکفل ، دفترچه پس‌انداز ثابت بانك‌سپه که‌ماهیانه برابر مبلغ پس‌انداز سهمیه‌وزارت جنك بحساب وی‌منظور وپس‌از بازخریدی و یابازنشستگی اندوخته قابل توجهی بوی تعلق میگیرد.

پ ـ نحوه خدمت

داوطلبین در طول مدت خدمت در مرکز آموزش دریگانهای مرکز آموزش گارد شاهنشاهی انجام وظیفه خواهند نمود.

ت ـ نحوه ثبت‌نام

داوطلبین برای‌ثبت نام و کسب اطلاعات بیشتر می‌توانند همه روزه باستثنای روز های تعطیل (پنجشنبه وجمعه)از ساعت ۸ر۳۰ صبح الی ساعت ۱٤ر۳۰ بـه‌آجودانی مرکز آموزش گارد شاهنشاهی واقع درخیابان سلطنت‌آباد پادگان‌سلطنت‌آباد مراجعه نمایند .

م‌الف ۱۷۵۰۹ ۱ـ۵

مهدی بهشتی پور

واردات، کمر کشاورزی ما را می‌شکند

وقتی سهلترین راه را انتخاب می‌کنیم تولید و عرضه محصولات کشاورزی منجمله پیاز کاهش می‌یابد!

وقتی مقامات مسئول برای جبران کمبود کالا، آسانترین راه یعنی خرید از خارج را انتخاب میکنند، عرضه بسیاری از فرآورده‌های داخلی، همیشه نه فقط کمتر از تقاضا خواهد بود ـ که این خود موجب بی‌نظمی در امر توزیع کالا می‌شود ـ بلکه در کار سرمایه‌گذاری نیز اختلالاتی بوجود می‌آورد که از رغبت سرمایه‌گذاران برای سرمایه‌گذاری در رشته کشاورزی می‌کاهد.

متاسفانه بسیاری از مامورین مسئول بدون توجه به علل گرانی یا کمیابی نوعی کالا، فوری یا خود راسا، و یا از طریق اجازه دادن به بخش خصوصی مقدار قابل ملاحظه‌ای ازآن کالا را وارد کشور میکنند، حال آنکه اگر همین مقامات مقداری از وقت خود را صرف پیدا کردن علت کاهش تولیدفلان کالا یا افزایش قیمت کالای‌دیگری میکردند به‌هیچ وجه احتیاجی‌به واردات‌این‌مقدارکالاهای مصرفی نداشتیم.

در شرایط کنونی یکی از بزرگترین علل اختلال در امر تولید وتوزیع کالاهای محصول داخله در سراسر ایران ـ خاصه محصولات کشاورزی و دامی ـ عدم هماهنگی بین نرخهای اعلام شده از طرف مرکز بررسی قیمت ها و سازمانهای مسئول دیگردر تهران و شهرستانها است.

به‌تصمیمات واعلام نرخها چند انتقاد وارد است: اول اینکه قیمت اعلام شده برای محصولات کشاورزی ودامی بدون احتساب کامل هزینه تولید این محصولات اعلام میشود، یعنی مسئولین امر افزایش فوق‌العاده دستمزد کارگران کشاورزی را که‌فقط در دوساله اخیر بیش ازدو برابر شده نادیده گرفته‌اند. افزایش دستمزد روی تمام مراحل تولید کالا اثر میگذارد یعنی از روزیکه کشاورزان‌به کشت مشغول میشوند وگروه های مختلف در هفته‌ها و ماههای رشد محصول مشغول آبیاری و غیره فعالیت‌میکنند، تازمانیکه سرگرم برداشت این محصولات هستند مبالغ قابل ملاحظه‌ای صرف هزینه‌دستمزد آنها میشود، که البته این افزایش با ترقی دستمزد کارگران وکارکنان سایر رشته ها نیز لازم بنظر میرسد و مسلما بعد از این نیز بموازات افزایش دستمزد کارگران سایر رشته‌ها، دستمزد کارگران کشاورزی نیز ترقی خواهد کرد یا مبالغ درخواستی پیمانکاران که دارای ماشین‌آلات‌کشاورزی هستندخاصه‌در یکی دو ساله اخیر به بیش‌از دو برابر افزایش یافته است و همین امر موجب افزایش قیمت بسیاری از محصولات کشاورزی شده است.

مساله دیگر ترقی روز افزون مواد اولیه مورد احتیاج کشاورزان‌وهمچنین ترقی‌وسایل ولوازم زندگی تولید کنندگان محصولات و فرآورده‌های کشاورزی ودامی است وقتی مقامات مسئول نرخ گذاری برای فرآورده های صنعتی ۳۰ تا ٤٤ درصد سود تنها برای تولید کنندگان این محصولات درنظر میگیرند، چرا در موقع اعلام نرخ محصولات کشاورزی حتی ده درصد سود را برای‌تولید کنندگان‌محصولات کشاورزی زیادمی‌دانند حال‌آنکه همین مسئولین بخوبی میدانندکه خطر آفت‌وضایعات درکشاورزی همیشه بیش ازصنعت بوده‌است.

بطور مثال قیمت پیاز راملاک قرار میدهیم: محصولی که در چند ساله اخیر بارها مساله‌روز شده، واکنون نیز نقل محافل است و متاسفانه در چند روزه اخیر نیزمقالات‌بسیاری ازروزنامه ها ومجلات که می‌بایستی صرف مسائل مهم دیگر شود، صرف این محصول شده است. مرکز بررسی قیمتها نرخ پیاز راکیلوئی ۷ـ۸ ریال اعلام کرده است یعنی بارفروشان میدان‌های تهران‌باید پیاز را کیلوئی ۷ ریال‌بفروشند.

بفرض اینکه تولید کننده پیازاز لحاظ‌مالی وضع‌خوبی داشته باشد و محصول خود را سلف نفروشد وپیاز را موقع برداشت در همان محل تولید به‌خریداران تهرانی یا شهرستانی دیگر بفروشد، حساب کنید این تولید کننده باآنهمه مخارج سنگین، پیاز رابه چه قیمتی به خریداران دست اول بفروشد که آنها نیز بتوانند بعد از پرداخت مبالغ زیادی بابت گونی و هزینه حمل و نقل وافت و ضایعات وبالاخره پرداخت مبلغ قابل توجهی بابت حق‌العمل بار فروش میدان‌های تهران سودی‌عایدشان بشود؟

آمار حکایت از آن دارد که تولید کنندگان پیازدر آذربایجان واصفهان و بندرعباس محصول امسال خود را کیلوئی ۳ تا ٤ ریال بفروش رسانده‌اند، حال آنکه بسیاری‌ازاین تولیدکنندگان بیش از مبلغ مذکور هزینه‌تولید برای خود و کارگران خود پرداخته‌اند.

سالهاست کشاورزی‌ایران رو به صنعتی شدن گذارده است و کشاورزی غیرصنعتی ارزش‌خود را بکلی از دست داده است. کشاورزی شخم زنی با گاو و وسایل صدها سال قبل و پائین نگهداشتن مزدکارگران کشاورز، جز بدبختی وافزایش‌واردات و متکی بودن‌به محصولات‌خارجی چیز دیگری دربرندارد، وسایل عقب مانده کشاورزی وپائین بودن مزد دهقانان را به شهرها کوچ میدهد. این وظیفه مقامات مسئول است که در موقع اعلام آزادی ورود کالاهای مختلف خاصه محصولات کشاورزی و اعلام نرخ‌های محصولات کشاورزی، کلیه این مسائل را در نظر بگیرندو بجای روآوردن به واردات سعی در خرید بهتر از تولید کنندگان داخلی کنند تاشاید درآینده نزدیک مقدار زیادی ازمحصولات وارداتی در داخل کشور تولید شودو برای همیشه مسائلی نظیر مساله «پیاز» نداشته باشیم.

بورس

● تازه‌ترین نمودارمیانگین بهای سهام سی موسسه وابسته به داوجونز بدین شرح اعلام شده است:

سهام صنعتی ۱٫٤۲ واحد تنزل کرده و به ۸۵۹٫۸۱ واحد رسید ه است.

سهام حمل ونقل ۰٫۱۲ واحد تنزل کرده و به ۱۷۵٫۳۵ واحد رسیده‌است.

● تازه‌ترین نمودارمیانگین بهای‌سهام‌دربورس‌نیویورک بشرح زیر گزارش شده است:

سهام صنعتی ۰٫۳۰ واحد کاهش یافته و به ۵۳٫٤٦ واحد رسید ه است.

سهام حمل‌ونقل ۰٫۰٤ واحد کاهش یافته و به ۳۲٫۷۷ واحد رسیده‌است.

اقتصادجهان

نرخ جدید نفت اکوادور

دولت اکوادور، نرخ جدید نفت صادراتی خود را ۱٫۰۵ دلار افزایش داد و بهر بشکه ۱۱٫٤٦ دلار رساند. قیمت جدید انعکاسی است از تازه‌ترین تصمیم اوپک. در عین حال، دولت اکوادور خاطر نشان‌کرده‌است که‌ضمن کشور های صنعتی‌پیشروپس‌از افزایش بهای نفت محدودیت‌هائی برای‌واردات نفتی خود قایل شده‌اند، افزایش تازه در نفت‌این کشور که دارای سولفور زیادی است امری الزامی بوده است.

طی یک ماهه اکتبر، اکوادوربطور متوسط روزی ۱٦۰۰۰۰ بشکه نفت صادر کرده است.

کمك کویت به تونس وسودان

براساس موافقت‌نامه‌یی که دو روز پیش بین تونس وسودان بطورجداگانه با صندوق عمران کویت منعقد شد این صندوق وامی بمبلغ ٤ میلیون دینار کویتی به تونس و وام دیگری بمبلغ ٤٫٤ میلون دینار کویتی به سودان میدهد.

وامی که به تونس داده شده برای تامین اعتبارات مربوط به بهره‌برداری از گاز طبیعی حوزه «بورما» مصرف میشود.این حوزه حاوی ۷۸۰ میلیون متر مکعب گاز است.وامی که دراختیار سودان گذارده شده برای کمک به احداث راه در منطقه «رهبا» خرج می‌شود.

بانك جدید باسرمایه پنج کشور

پنج کشور کرانه‌جنوبی خلیج‌فارس بانک سرمایه‌گذاری تازه‌یی‌تاسیس‌کرده‌اند تا از این طریق به اجرای‌طرح های عمرانی کمک کنند.

سرمایه این‌بانک، ۱۱۰ میلیون دلار است که به میزان برابر بین کویت، عربستان سعودی، بحرین، عمان و امارات متحده عرب تقسیم شده است. تاسیس ان بانک، درپایان دیداروزیران دارائی این پنج کشور در بحرین اعلام شد.

خبرهای کوتاه اقتصادی

برداشت چغندر آذربایجان

تحویل چغندر به کارخانه های‌قندآذربایجان غربی (پیرانشهر ـ میاندوآب، خوی و رضائیه) از اوایل هفته‌ای که گذشت، آغاز شد و کشتکاران چغندر قند تا اتمام فصل برداشت، چغندر به کارخانه تحویل‌خواهند داد

تا چهار شنبه گذشته دوازده هزار تن از محصول چغندر سال جاری‌دررضائیه تحویل کارخانه قندشهرستان رضائیه شده است و پیش‌بینی میشود که در سال جاری محصول چغندر قند در رضائیه به حدود شصت هزار تن برسد. در کارخانه قند رضائیه چهار صد نفر کارگر فصلی و هفتاد نفر کارگر دائمی مشغول کار هستند.

رضائیه ـ خبرنگار اطلاعات

نیازمندیهای ایران به نیروی کار

ایران در حال حاضر به ۲۰ هزار کارگر ماهر و نیمه ماهر و تکنیسین احتیاج دارد و با برنامه های در دست مطالعه، پیش‌بینی میشود که در آینده برای‌رفع این کمبود از نیروی عظیم روستائیان کمک گرفته‌شود.

امیر قاسم معینی وزیر کار و امور اجتماعی در سفر اخیر خود به اهوازدرمراسم گشایش مرکزآموزش حرفه‌ای تکنولوژی حفاری سد ایران ضمن‌اعلام این‌مطلب گفت: برای تامین نیروی انسانی بهره‌گیری از توده عظیم روستائیان علاوه بر گسترش آموزش در شهر های مختلف کشور اقدام به ایجاد واحد های‌سیار آموزشی در دل روستاهای مملکت میشود.

در آینده با همکاری صندوق کارآموزی وزارت‌کار و در جوار کارخانجات، مراکزآموزشی بوجود می‌آید و برای‌تدریس در مراکز حرفه‌ای در طول برنامه پنجم بیش از ۱۰ هزار مربی تربیت میشوند.

در مرکز آموزش «سد ایران» جوانان در رشته های حفاری آموزش می‌بینندورتبه های مدیریت‌مهندسی و تکنیسین را احراز خواهند کرد، این مرکز باجذب داوطلبان کشور های دیگر بصورت یک مرکز آموزش حرفه‌ای جهانی در خواهد آمد.

در این مرکز یک چاه واقعی نفت که دکل عظیمی‌نیز بر روی آن نصب شده است قرار دارد که جوانان عملا با آن آموزش می‌بینند

اهواز: خبرنگار اطلاعات

تفسیر اقتصادی

میهماندار هواپیما رامی‌توان درداخل تهیه کرد!

نوشته: دکتر منوچهر کیانی استاد اقتصاد دانشگاه تهران

آوردن کارشناسان و متخصصین خارجی به‌ایران، اقدام تازه‌ای‌نیست. اولین بانك توسط انگلیسی‌ها در ایران تاسیس شد. اولین شرکت بیمه، بوسیله روسها درایران دایرشد. اولین سیم تلگرافی که‌درایران کشیده شد توسط آلمانها بود، اولین کارخانه قند رادرایران بلژیکیها نصب کردند. اولین کارخانه برق‌تهران، یك کارخانه‌چکسلواکی بود ... الخ.

آوردن کارشناسان و متخصصین خارجی اقدام تازه‌ای درایران نیست: گمرك ایران، ژاندارمری ایران و پلیس ایران یابوسیله خارجیها دایر شد ویابوسیله آنان سامان‌یافت، ناپلئون‌بافرستادن ژنرال‌کاردان و هیات همراهش به‌ایران در زمان فتحعلیشاه میخواست ارتش ایران‌رانظمی جدید بخشد تاقدرت رزمندگی‌یابدو همراه ارتش فرانسه هندوستان رافتح کند. اقدامات صادقانه ومجدانه مستشاری نظیری مورگان‌شوستر برای اولین بار، وضع درهم وبرهم مالیه ایران‌سرو سامانی داد.

آوردن کارشناسان و متخصصین خارجی اقدام‌تازه‌ای در ایران نیست: هم‌اکنون حدود ۲۵ هزار نفر کارشناس خارجی در رشته‌های مختلف صنعت و درقسمی نقاط کشور مشغول بکار هستند. اکثر اینان دور ازخانواده ووطن خود باوجدان کاربیداری که‌به‌آن خوگرفته‌اند، چرخهای کارخانه هائی راکه بسرعت درایران تاسیس شده‌اند، میگردانند.

تازمانی‌که شکاف تکنولوژیکی بین‌یك کشوری که می خواهد صنعتی شودو کشورهای صنعتی شده وجود دارد، کشور درحال توسعه مجبور است یابا آوردن کارشناسان خارجی‌این شکاف راپرکند ویابا اعزام کارآموزان ودانشجویان به‌کشور های صنعتی. معذلك درهرحال، اقدامات وتصمیمات مقامات مسئول میباید نه‌فقط هماهنك و متوازن باشد، بلکه هدف‌نهائی باید تربیت نیروی انسانی داخلی باشد تاآنان بتوانند پس از مدتی‌فراگیری جانشین خارجیها شوند. بعلاوه، فراگیری بعضی از خدمات، نظیر رانندگی، پرستاری بیمارستان ها و مهمانداری در هواپیما، مساله و مشکلی نیست که نیروی انسانی داخلی نتواند ازعهده‌آن برآیدویااین‌که مدتهای‌مدیدی بطول انجامد.

شاید کمتراز شش ماه تمرین روزانه‌کافی باشد تافردی بتواند تصدیق پایه یك‌رانندگی بگیرد البته مساله مهم اینست که‌چه دستگاهی مخارج این افراد رادرطی این مدت تامین خواهدکرد؟ تامین هزینه این‌افراد ومخارج تمرین رانندگی یك نوع سرمایه‌گذاری درجهت تربیت رانندگان مختلف است برای حمل ونقل کالاها، دراینجا دولت یعنی یکی ازسازمان های دولتی، وزارت کار، صندوق کارآموزی و یاسازمان برنامه باید صندوقی ایجادکنندکه‌ازوجود آن بتوانندا‌ینگونه سرمایه گذاریها را تامین کنند، که دراین مورد بخصوص خوشبختانه اقدام شده‌است.

بعلاوه میباید در مقررات کهنه و دور از واقعیت‌راهنمائی و رانندگی در مورد دادن‌تصدیق پایه یك تجدید نظر کرد، این‌که راننده پایه یك باید از تپه وکوه‌که در آن جاده نیست برای گرفتن تصدیق رانندگی عبور کندویا آنقدر اطلاعات فنی داشته باشدکه خودبتواند موتور کامیون راتعمیر کند، امروزه اهمیت خودرا از دست داده‌اند ودارای اعتباری نیستند. برفرض این‌که کامیونی دریکی‌از جاده‌ها خراب‌شود، راننده میتواند ازشهر بعدی به‌تهران یاشهر دیگری‌اطلاع‌دهد تا افراد متخصص شرکت بسراغ او بروند. مساله مهم‌شناسائی طرزکار موتور، بیرقو دیفرانسل یك‌کامیون نیست، بلکه مشکل مهم هنگام تعمیر، داشتن لوازم یدکی است که‌آنها رانیز باید ازشهر های بزرك‌تهیه کرد.

بعلاوه در عرض‌شش‌ماه‌باکلاس‌های تئوری ونشان دادن فیلم میتوان باینگونه رانندگان اطلاعات فنی‌کافی تعلیم داد. آنچه‌که متاسفانه وجود ندارد، یك‌بررسی از میزان احتیاج کنونی وآینده کشور درمورد رانندگان کامیون وتحت تعلیم گرفتن افراد ذیعلاقه است.

همچنین درمورد نرسهاو مهمانداران، میباید ازنیروی انسانی داخلی استفاده کرددر کلاس‌های درس نه فقط میباید به‌آنان فن‌پرستاری‌ومهمانداری را آموخت، بلکه مهمتر از همه باید وجدان کاررا درآنها بیدارکرد. باید شخصیت‌آنان راطوری ساخت‌که تصور نکنند پرستاری یامهمانداری کلفتی است، برفرض هم‌که باشد میباید به‌آنان آموخت که‌این شغل شامل این وظایف مختلف است‌وهرپرستارو مهماندار باید این وظایف راانجام دهد. تازمانی‌که مابقدر کافی پرستار ومهماندار تربیت نکنیم و عرصه نیروی انسانی درین گونه تخصص ها افزایش نیابد تادربازار تعادلی بوجود آید، آنان اززیر کارگریزان خواهند بودوبه وظایف لازم عمل نخواهند کرد.

ازینرو، میباید باتعلیم و تربیت اینگونه متخصصین هم از فشار نیروی کارکه فاقد تخصص است کاست‌و هم از ورود کلفت‌های فیلیپینی وزانندگان کره‌ای جلوگیری‌کردا

اطلاعیه بانك مرکزی ایران

درمورد

فروش اوراق قرضه

در روز شنبه اول آذر ماه ۱۳۵٤ از محل موجودی بانك مرکزی ایران‌اوراق قرضه دو ساله‌بابهره ۹ درصد، سه ساله با بهره۹٫۵ درصد، پنجساله با بهره ۱۰ درصدوهفت ساله‌بابهره ۱۰٫۵ درصد درسال برای فروش به عموم عرضه‌میگردد.

بهره‌اوراق قرضه‌دولتی‌ازمالیات بردرآمدمعاف‌میباشد

علاقمندان بخرید اوراق قرضه می توانند در روز شنبه مذکور به بانك ملی ایران و یا هر یك از بانکهای‌اعتبارات، ایرانشهر، ایران‌و انگلیس، ایران و خاورمیانه، ایرانیان، بازرگانی، بین‌المللی، پارس، تجارت خارجی، تجارتی ایران وهلند، تهران، رفاه کارگران، سپه، شهریار، صادرات، صنایع، عمران و کشاورزی که عامل فروش وباز پرداخت اصل و پرداخت بهره اوراق‌قرضه‌میباشندمراجعه‌نمایند.

آگهی قبول کارآموز

آموزشگاه معدنی شرکت سهامی‌خاص ذغال‌سنك کرمان وابسته بشرکت ملی ذوب‌آهن ایران تعدادی کارآموز با شرائط ذیل درسال جاری می‌پذیرد:

۱ـ تابعیت دولت شاهنشاهی‌ایران
۲ـ مدرك تحصیلی حداقل ششم ابتدائی و دوره اول دبیرستان
۳ـ دارا بودن دفترچه پایان خدمت یابرك معافیت دائم
٤ـ شاغل نبودن و نداشتن تعهد خدمت در موسسات دولتی و وابسته بدولت
۵ـ حداکثر سن ۳۰ سال
٦ـ داشتن صحت مزاج و قدرت انجام کارهای فنی
۷ـ نداشتن پیشینه بد.
۸ـ سپردن تعهد خدمت درقسمت تونل یکی‌از معادن شرکت بمدت۳سال.

دوره کارآموزی در آموزشگاه‌یکسال میباشد و دراین مدت ماهانه مبلغ ۸۰۰۰ ریال بعنوان کمك هزینه‌تحصیلی به کارآموزان پرداخت و یك‌وعده غذای گرم نیز داده میشود.

کارآموزان باید قبل‌از ورودبه‌آموزشگاه حداقل سه‌ماه دریکی از مناطق معدنی شرکت کارنمایندداوطلبین جهت‌ثبت‌نام و کسب اطلاعات بیشتر می‌توانند با در دست داشتن مدارك زیر:

۱ـ دفترچه پایان خدمت یا برك معافیت دائم با دوبرك فتوکپی.
۲ـ آخرین مدرك تحصیلی با دوبرك فتوکپی
۳ـ ۱۵ قطعه عکس ٤×٦.
٤ـ برك عدم‌سوء پیشینه.
۵ـ عین شناسنامه عکسدار با دوبرك فتوکپی.

در کرمان به آموزشگاه معدنی واقع‌در کوی ذوب‌آهن مراجعه نمایند.

شرکت سهامی خاص ذغالسنك کرمان

آگهی تغییر

طبق دوفقره صورت‌جلسه مجمع عمومی عادی وصورت جلسه هیئت مدیره مورخه ۵٤٫٤٫۱۵ تغییرات زیر در تراکتور سازی ایران «شرکت سهامی خاص» بعمل آمده است.

۱ـ عمل‌کردو ترازنامه سال ۵۳ شرکت توسط بازرسان قرائت و مورد تصویب‌قرار گرفت.

۲ـ آقایان منوچهر تسلیمی وتقی توکلی وباقرکیا و حسینقلی مافی وغلامحسین فولادیون بسمت اعضاء اصلی و سازمان گسترش ونوسازی صنایع ایران بسمت عضو علی‌البدل انتخاب ونیزآقایان منوچهر تسلیمی رئیس هیئت‌مدیره وآقای تقی توکلی نایب‌رئیس وغلامحسین فولادیون بسمت مدیرعامل شرکت بمدت دوسال انتخاب‌شدند.

۳ـ آقای منوچهر ملکیان بسمت بازرس اصلی وموسسه حسابرسی امین بسمت بازرس علی‌البدل بمدت یکسال انتخاب گردیدند.

٤ـ امضای‌کلیه مکاتبات اداری بامدیرعامل به تنهائی وامضای کلیه‌اوراق و اسناد مالی وتعهدات وازجمله چك، سفته، بروات درتبریز بادوامضا ازسه‌امضای آقایان غلامحسین فولادیون و پرویز توتونچی وفرامرز خضرائی ودر تهران به دو امضای آقایان غلامحسین فولادیون واحمد منتخب و حشمت‌اله نیکپور فرخ‌خواهدبود.

۵ـ روزنامه اطلاعات بعنوان روزنامه کثیرالانتشارتعیین گردید.

مسئول ثبت شرکتهای ثبت تبریز ـ فتاحی

سلطان صاحبقران

بقیه از صفحه ۲۸

بسیار داشته‌ایم. حتی سلاطین بزرگ و نامداری مثل شاه‌عباس و نادر ونوشیروان از ضعف و خطا مبرا نبوده‌اند. همین ناصرالدین‌شاه چه از لحاظ شخصی وچه ازلحاظ مملکت‌داری‌عیوب‌زیادی داشت‌وبقول «ظهیرالدوله» که داماد شاه واز رجال مقرب و معتمد دربارناصری است، ارباب بینش واصحاب دانش بردو عیب‌عمده‌او ـ طمع وشهوت ـ اتفاق‌قول داشتند: «شعر نیکو میگفت و می‌فهمید و دوست میداشت هرکس را که شعر خوب بگوید. سازهارا فوق‌العاده پسندیده میداشت و خودش نیز پیانو وتار مینواخت. زبان فرانسه وفارسی وترکی عثمانی و ترکی ایرانی را میدانست وحرف میزد. در تمام عمروقت ناهارروزنامه خارجه وشبها در موقع خوردن شام کتاب تاریخ گوش میکرد و در عصر خودش بر تمام شکارچیان سرآمد بود ... سه سفر برای تماشا ودیدن آثار و ملاقات سلاطین به فرنگستان رفت و غالب‌جاها را جزامریکا گردش کرد وکار های خوب درک کرده خواست در ایران معمول کند ولی افسوس که ماملت قبول‌تربیت وخوشی‌نمیکنیم. بیچاره ناصرالدینشاه آرزوی تربیت شدن‌ماها به دلش ماند: عیبی که ارباب بینش واصحاب دانش به‌دیده تحقیق درآن وجوددیده‌بودند فقط اندکی شهوت و کمی طمع‌بود»!

اگر «سلطان صاحبقران» را به جنبه های خاصی ازین قبیل محدود میکردند و از عشقبازیهای ناصرالدینشاه وماجراهای متعدد او بازنان، برای‌ساختن یک فیلم پرحادثه و جذاب بهره‌میگرفتند هیچ بحثی باقی نمیماند. اگر سرگذشت امیرکبیر ـ میرزاتقی‌خان ـ را مبنای‌فیلمنامه قرارمیدادند و تصویر زشتی از ناصرالدینشاه ارائه میکردند جای ایراد نبود. اگر «ملیجک» راسوژه میکردند و ناصرالدینشاه را غلغلک میدادندکسی حرف نمیزد. حتی‌اگربراساس زندگانی ناصرالدینشاه یک فیلم داستانی میساختند و سربسر او میگذاشتند، قابل تحمل میبودولی «سلطان‌صاحب‌قران» برداشت کاملا جدی و تصویر مجسمی است ازوقایع مربوط به نیم قرن‌سلطنت ناصرالدین‌شاه، از اوضاع دربار، از کابینه وزراء، از وضع اندرون، از روابط شاه و درباریان و همه به‌اسم و رسم. درست مثل اینکه معلمی‌شرح زندگی ناصرالدینشاه و جریان امور سیاسی و اجتماعی و اوضاع دربار ایران را در عهد ناصری، باکمک عکس وفیلم واسلاید ومدارک واسنادتاریخی برای شاگردانش بازگو کند.

★ چندمیلیون زن و مرد و دختر و پسرایرانی که‌همچون شاگردان منظم و مرتبی پای تلویزیون می‌نشینند و با تمام حواس و احساسشان محو جمال این معلم محبوب و معجزمگر قرن میشوند، ناصرالدینشارا سلطانی‌میبابند بلهوس، عیاش، بیکاره، نالایق، بی‌ریش‌باز، اسیر دست‌متملقان وزنان، گرفتار عذاب وجدان **و درگیر افکار پریشان. میرزا علی‌اصغرخان اتابک را دلقکی می‌بینند که در مجلس وزراء شلوار از پایش بیرون می‌کشند تا زالو به رانش‌بیندازند.**

در تصویری که «سلطان صاحب قران» از دربار ناصری بدست میدهد، جز میرزا تقی‌خان امیرکبیر، یک نفر آدم حسابی دور و بر شاه دیده نمی‌شود. همه درباریان و رجال دلقک و مضحکه و حرف مفتزن و متملق و فاسدند. وزراء درجلسه‌رسمی ویولون میزنند. مادرشاه «مهدعلیا» برسرسفره با جوانها عشقبازی میکند و دست به سروگوش مردهای سبیل‌کلفت می‌کشد، شاعر درباری نیمه‌شب امیر کبیر را از رختخواب به سالن تشریفات می‌کشاند تا برایش مدیحه بخواند و این دلقک‌بازی لاجرم بعنوان مشتی نمونه خروار و گوشه‌یی از تاریخ وفرهنگ و سنن و رسوم و آداب وتشریفات زندگی ایرانی در ذهن‌مردم جای‌میگیرد. من مدافع ناصرالدینشاه نیستم، اما این مجموعه‌یی که بنام «سلطان صاحبقران» ساخته‌اند و نمایش میدهند بقول رفیق ما جز کاریکاتوری اززندگی یک‌سلطان و درعین‌حال قسمتی از تاریخ معاصر ایران نیست. تا چند هفته پیش در همین تلویزیون خودمان مجموعه‌یی نمایش داده‌میشد بنام «آتش بدون‌دود». من هروقت مجال کردمو قسمتی ازین سریال ایرانی را دیدم برنویسنده و کارگردان و بازیکنان آن از ته دل آفرین گفتم. برای اینکه‌پیدا بودرفته‌اند وقت‌صرف‌کرده‌اند، زحمت کشیده‌اند، جزئیات زندگی و رسوم یک‌طایفه‌ایرانی ـ ترکمن ـ را مورد توجه قرارداده‌اند و فیلمی ساخته‌اند که‌انسان وقتی تماشا میکرد خود را در قلب صحرا و در محیط زندگی مردم صحرا حس‌می‌کرد.

فیلمی را که هالیوود از زندگانی ناپلئون ساخته بود و «روداستایگر» هنرپیشه امریکائی بازیگر آن بود، در تهران نمایش دادند. این مرد برای‌آنکه ناپلئون را بهتر بشناسد و بتواندنقشی را که به وی سپرده‌اند باصحت وامانت بازی کند، چندین سال راجع به خصوصیات ناپلئون تحقیق میکرد و آنقدر درباره ناپلئون کتاب خوانده‌بود که وقتی درنقش ناپلئون ظاهر شد، به اندازه خود ناپلئون درباره او چیز میدانست.

دوقسمت‌ازمجموعه سلطان‌صاحبقران ـ که من قسمت دوم آن را دیدم و از قسمت اول هم وصفی شنیدم ـ مطلقا نشان‌دهنده بی‌اطلاعی نویسنده و کارگردان از خصائص و احوال ناصرالدینشاه و اوضاع اجتماعی و محیط زندگانی ایرانیان در طول‌سلطنت پنجاه ساله این پادشاه است.

هرکس مختصر اطلاعی از وضع اجتماعی ایران تا اواخر عهد قاجاریه داشته باشد، این را میداند که‌حرمخانه شاه در بطن بیوتات و قصور سلطنتی از بیرون بوسیله قراول‌ها و از درون بوسیله خواجه‌سرایان، مثل یک دژ نظامی حراست میشد و کلاغ نر جرات نداشت از بالای حرمخانه پرواز کند، تاچه رسد به اینکه در حرمخانه شاه سفره سی‌ذرعی بگسترند و زن و مرد، دست در گردن و لب برلب،، گرد سفره بنشینند و بخورند وبنوشند وچندتایی ازخیل سبیل‌کلفت‌ها با مادر پادشاه ـ مهد علیا ـ لاس بزنند! این سفره عیش و نوش و لهو ولعب، صحنه‌یی از قسمت دوم مجموعه «سلطان صاحبقران» را تشکیل میدهد و کاملا آشکار است که تحت تاثیر صحنه‌های عیش و طرب امپراتوران رم درفیلمهای خارجی و بدون توجه به محیط مذهبی و آداب و رسوم ایران یکصد سال پیش، چنین صحنه‌یی‌را در شکم«سلطان صاحبقران» گنجانیده‌اند.

★ ناصرالدینشاه هر عیبی داشت، بدون شک پادشاهی صاحب جلال و مقید به‌شئون سلطنت وآبروداری و حفظ ظاهر بود. این پادشاه آنقدر متکلف بود که دستمال‌های چرک خود را زمستانها در آتش بخاری میسوزاند و تابستانها لای دار ودرخت و سبزه و علف شکارگاه یا گردشگاه گم‌وگور میکرد تا مبادا کسی فضولات بینی و اخلاط سینه او را ببیند.

مرحوم عبدالله‌مستوفی مینویسد: «درحق میرزا محمد گلپایگانی که در ضمن آخوندی مردی نیمه ادیب ونیمه کارگذران بود دستخط اضافه مواجبی صادر شده ولی بعلت نبودن محل، اجراء نشده بود. در این اثناء زرافه شاه مرد. میرزا محمد عریضه‌ای عرض کرد من هرچه منتظر شدم از نوع‌بشر غائب متوفای بلاعقبی پیدا شود خدا نخواست، حالا زرافه شاه تصدق شده و محل علیق این حیوان بهترین محل بلاعقب است. امرفرمایند دستخط سابق شاه راجع به اعطای مواجب در حق من از این محل اجراء شود. شاه دستخطی خطاب به‌صدراعظم‌وقت‌صادر کردو امرداد ازمحل علیق زرافه اضافه مواجب میرزا محمد را بپردازند و این جمله را نیز برآن افزود که منبعد کسی با شاه شوخی نکند»! دنیا را ببین که بعداز قرنی جنازه ناصرالدینشاه را از گور بیرون کشیده‌اند و روی صفحه تلویزیون بی‌رحمانه بااو شوخی می‌کنند ....

سلطان صاحبقران

احمد احرار

دوهفته پیش ، شب جمعه منزل یکی از رفقا میهمان بودم . تازه مجلس‌کرکاناداخته و صحبت‌ها به جای شیرینش رسیده بود که تقریبا همه خانمها و یکی‌دونفر ازآقایان برخاستند و به اتاق دیگر رفتند . من‌خیال کردم در اتاق دیگر بساط ورق پهن شده وشوق بازی حضرات را بـــه آنجا کشیده است . ولی بعد معلوم شد قسمت اول فیلم « سلطان صاحبقران » از تلویزیون پخش میشود و جماعت به تماشای آن رفته‌اند . در مراجعت ایشان ، من پرسیدم چطور نمایشی بود؟ هرکس یکجور اظهار عقیده کرد وپیدا بود که اکثر به جنبه های سرگرم کننده نمایش توجه‌داشته‌اند . فقط یکی‌از رفقا که اهل مطالعه ومردی جدی ودقیق است ، سخت از برنامه انتقاد کردوماحصل کلام ، گفت : سلطان صاحبقران‌کاریکاتوری است از ناصرالدینشاه ودربارناصری .

من پیش خودم فکر کردم که رفیقمان بعادت مالوف ایرانیان در مقام انتقاد قدری مبالغه میکند . اما در طول هفته بازهم به کسانی برخوردم که همین عقیده را داشتند واز « سلطان صاحبقران » خوششان نیامده بود ، کنجکاو شدم و شب جمعه گذشته‌را بقصد تماشای « سلطان صاحبقران » در خانه‌ماندم .

با اینکه از قضاوت تند و افراطی درباره کارهای ذوقی‌اکراه دارم ، دریک جمله میخواهم‌بگویم نویسنده و کارگردان « سلطان صاحبقران » هزینه هنگفتی را متحمل شده وزحمت زیادی‌کشیده واز بهترین دکور و عالیترین بازی وجالبترین صحنه‌آرایی و نور ـ پردازی بهره گرفته است تایک قسمت از تاریخ و تمدن ایران را بناحق لجن‌مال کند .

مادوهزاروپانصد سال تاریخ مدون‌داریم. طی این دوران‌درازبارها کشور مادستخوش انحطاط شده است. ادوارنکبت‌بار فراوان داشته‌ایم . حکمرانان نالایق و عیاش‌وسفاک

بقیه در صفحه ۲۷

ستاره بخت شما

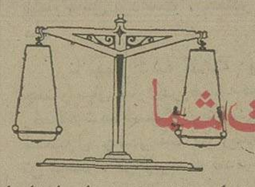

- فروردین ـ زندگی شما دستخوش هیجان‌های‌تازه‌ای می‌شود. موقعیت مناسبی برای اتخاذ یک تصمیم جدی بدست می‌آورید.
- اردیبهشت ـ امکان دارد دریک بگومگوی خانوادگی ناراحتتان کنند. در محیط کار بیشتر مورد توجه قرار خواهید گرفت .
- خرداد ـ برای مشکلات عاطفی خود راه‌حل‌عاقلانه‌ای می‌یابید منتظـــر خبر یک ازدواج یا نامزدی قریب‌الوقوع باشید.
- تیر ـ در روابط خودبا اطرافیان‌دچار اشکالی‌هستید، که‌بزودی برطرف‌خواهدشد. خوشبین‌ومثبت‌باشید.
- مرداد ـ غم و تشویش گنگی بدون دلیل نگرانتان ساخته است. در محیط خانواده آرامش کامل خواهید داشت .
- شهریور ـ درکار موردنظر موفق‌می‌شوید، ازموقعیت های تازه‌ای که برایتان پیش می‌آیدحداکثر استفاده را خواهید کرد .
- مهر ـ کم‌حوصلگی وزودرنجی شما در کارها باعث ناراحتی اطرافیان میشود. سعی کنید صبور و بردبار باشید.
- آبان ـ واقع‌بینی شما درکارها باعث موفقیت‌های زیادی برایتان میشود. در یک جشن دوستانه با یک دوست قدیمی ملاقات میکنید.
- آذر ـ از نظر موقعیت کار ی‌وارد مرحله جدیدی می‌شوید . سختگیری شما در کارها تا اندازه‌ای باعث دردسرتان میشود.
- دی : مدتهاست که یک اتفاق ذهنتان را بخودمشغول داشته است. یک موقعیت خوب برای انجام کارها در انتظار شماست .
- بهمن ـ بعضی از دوستان به موفقیت شما حسادت خواهند کرد ولی‌جدیت شماهمه موانع راربطرف می‌کند .
- اسفند ـ در روابط اجتماعی‌تان تغییرات چشمگیری پیدا میشود. منتظر دریافت خبر جالبی باشید.

جدول

جدول عادی

شماره ۹۱۹۶

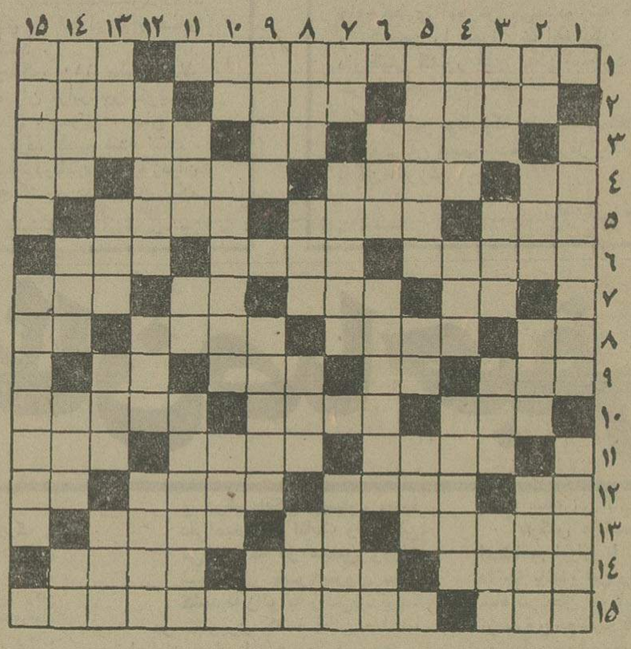

افقی :

۱ـ یکی از مشهور ترین فرمانروایان ال زیار ـ ملکه‌اش که دل از کف سلیمان برده بـــود ۲ـ از آثار معـــروف فروید ـ ستاره است و مرکز دایره ـ طبقه بندی نمرات امتحانی ۳ـ قدرتش وقتی زیاد باشد زندگی‌به خوشی میگذرد ـ بدی‌وفساد ـ دوست خوب حکم آنرا دارد ٤ـ از آفات نباتی ـ شیاد دوره گرد ـ سمت چپ ـ جنس قوی‌تر ـ هرگز به دل راه ندهید ـ هم صحبتی‌میکند ـ پیامبر ٦ـ بی‌گمان دست و دلش به کار وزندگی نمیرود ـ سیاهرگ ـ شهری در مازندران ۷ـ اثررطوبت طایفه ایرانی قدیم ـ گاهی جزبار گردن بر دوش نیست ـ آقـــا و سرور ۸ـ گل چسبنده ـ آنچه در پرده‌و پنهان باشد ـ سایه شوهر از سرش برفتـــه ـ پسوندیست ۹ـ از کوههای استان فارس ـ برجی است قدیمی در فرانســـه ـ از گاز های شیمیائی ـ ضمیر جمع ۱۰ـ بهشت شداد ـ فلانی‌ـ بدن بی‌روح ۱۱ـ از انواع پارچه نفیس ـ گلی است خوشبو که ازنام‌مادر پیامبری سود جسته ـ درس خوانده و باسواد ۱۲ـ عددیست ـ به انگشتری زینت‌دهد ـ حمله ناگهانـــی ـ رود آرام اروپا ۱۳ـ مرد غیرتی بیشتراز آن دفاع میکند ـ نفی تازی ـ زمانی از آلات طرب بود ١٤ـ یکی از نواحی استان گیلان ـ اگر نباشد دام را چه اثر ـ روز در لفظ عربی ۱۵ـ برای‌مغازله با کنار می‌آید ـ سردار معروف شاه عباس کبیر که از او اثاری در اصفهان باقی است .

عمودی :

۱ـ از پهلوانان افسانه‌یی که ازشبستر برخاسته بود ـ شهری در ایران ۲ـ صد متر مربع ـ کشتی جنگی ـ یکی از مجالس قانون گزاری ـ از نمایشنامه نویسان فرانسوی ۳ـ نقاش برآن نقش همی زند ـ چاقی و فربهی ـ دستورغذا در رستوران ـ مزه‌انار چنین باشد ٤ـ هوس باردار ـ از کشور های پاره شده‌عربی ـ نه ترش است و نه شیرین ٥ـ سن و سالی از او گذشته ـ خسته مرتب میزند ـ صدای کلفت ٦ـ نقطه مقـــابل فراموشی ـ دولت مستقیم‌و غیر مستقیم میگیرد ـ وای از وقتی که بسوزد ! ۷ـ سایه تردید ـ ظرف آبخوری ـ اندوه‌و ناراحتی ۸ـ بره به دنبالش میدود ـ با ریش و سبیل چنین نتوان‌شد ـ از لوازم آرایش خانمها ـ پول خردهندی ۹ـ دیگر در خیابانها راهی برای عبورآن نیست ـ یخ اینچنیـــن را بهتر میپسندند ـ درویش میکشد ۱۰ـ واحد پول ژاپن ـ منطقه‌یی‌است از جهان ـ از ضمایر زبان انگلیسی ۱۱ـ پیاله شرابخواری ـ صورت ـ مدتی است پت و پهن شده۱۲ـ زادگاه ابوریحان دانشمند بنام ـ مرغ سعادت‌ـ پولی بودو شهری شد و نوعی سبزی ! ۱۳ـ باد خطرناک ـ حتما خود را ننرهم میکند ـ درد ورنج ـ از موسیقی دانان‌مشهور آلمانی ١٤ـ بهشتش آرزوست ـ نخ تابیده شده ـ شهرعرب ـ علامت مفعول‌صریح ۱۵ـ فرمانروائی ـ از مشهور ترین تنگه های جهان .

حل جدول شماره ۹۱۹۵

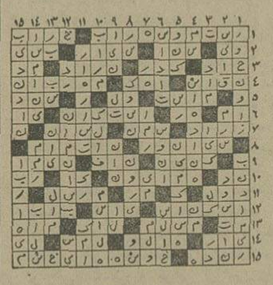

***

توضیح و پوزش

در سه شماره قبل ، درجدول عادی متاسفانه شرح مربوطبه «مظفرالدین‌شاه» باشرح «محمد علی شاه» اشتباه شده بود که به این وسیله توضیح داده میشود.

جدول ویژه

شماره ۵۵۶

افقی :

۱ـ حکومتی است که قدرت در دست طبقه اعیان و اشراف باشد ـ گاهی از سرحسرت میریزند ۲ـ قصه‌گو ـ التمـــاس و درخواست ـ میوه‌ایست مقوی ۳ـ نویسنده ـ وقتی که از دست شاعر رفته بود از خدا کمک میخواست ـ ازدیاد مصرفش را نشان‌پیشرفت‌صنعت‌دانسته‌اند ٤ـ اخوی‌ابوی ـ توانگروپولدار ـ به یغما بردن ـ نوراندک ٥ـ نسیـــم و بوی خوش ـ سهل‌و آسان ـ اگر بدبزنند بدل بدآید ! ٦ـ جهاز عروس ـ از انواع ماهی‌دریای خزر ـ کمیابی۷ـ دندان ـ همیشه به گربه گم میکنند ـ پسوندیست ـ از سیگارهای وطنی ۸ـ عدد اول ـ ظرفی برای اندازه‌گیری مایعات ـ دانا است و خداشناس ـ عرب گفت‌بگو ۹ـ زدن شاخه های زائد ـ شهری در استان‌کرمان ـ یکی از امراض چشم ـ نهنم باران ۱۰ـ نمایشنامه ـ نزدیکی و خویشی ـ طول دادن ۱۱ـ آنرا بهتر از منت کشیدن دانسته‌اند ـ بسیار قسمت کننده ـ آفتاب عالمتاب ۱۲ـ عددشش در لفظ عرب ـ همیشه با مرگ‌همراه‌بوده ـ اکنون به آخرآن رسیده‌ایم ـ شخص وذات ۱۳ـ دالان خانه ـ درخت زبان گنجشک ـ دسته‌ای از مردم که از یک نژاد باشند ١٤ـ پسوند خوردن ـ شوخ از تن میگیرد ـ روشن‌تر و درخشان‌تر ۱۵ـ پایه و اســـاس ـ اثری است از مترلینگ .

عمودی :

۱ـ نام سلسله‌ای‌ازصوفیان ـ مستی‌آوردن ۲ـ شکم‌باره ـ از قدیم در قناعت معروف بوده ـ نوعی پارچه باشد ـ از گیاهان صحرائی که در غذا از آن سود می‌برند ۳ـ اسب چاپار ـ از زدنی‌ها ـ دنیادار می‌اندوزد ـ سخنان بی‌سروتهی که مریض‌در وقت بیماری میگوید ٤ـ دانه کنجد ـ صدای گریه بچه ـ براثر سروصدای‌زیاد گرفتار آن میشوند ٥ـ مخترع‌لکوموتیو ـ رونق و درخشندگی ـ یکی از دروس ٦ـ همیشه باعث گرمگشائی در کاربوده‌اگر از صمیم قلب باشد ـ یکی از مجاهدین معروف‌وطن برضد اعراب که ماه نخشب را به آسمان میفرستاد ـ رود آرام ۷ـهرپیس دردش را دوا کرد ـ صفت گربه بود!ـ وقتی که مرغ پرمیریزد ۸ـ جوانمرد ـ وقت کار و فعالیت ـ شرط بندی در مسابقات ـ خالص ۹ـ رساتر ـ کارعشقش با برمکی‌وزیربه ناکامی کشید و خونها ریخته شد ـ دلاور و پهلوان ۱۰ـ عددیست ـ جنگاورمعروف کارتاژی که‌روم‌را لرزاند ـ معمولا به محصول میزند۱۱ـ نام علمی‌است که در اشتقاق کلمات عربی بحث میکند ـ محصول کارنجار ـ برتری داشتن ۱۲ـ زن بزرگوار ـ نجاوزاز حد و اندازه ـ آنجا که آب از قنات بیرون‌می‌آید ۱۳ـ حاجت و مقصود ـ از جشنهای ایران باستان ـ زمانی از وسائل کار حجام‌بود ـ گاهی پس میشود! ١٤ـ سرکش ـ توانائی ـ شتر قوی هیکل و تندرو ـ پشت سرهم۱۵ـ نام دوماه از ماههای سریانی ـ اثری از ابن ندیم که از اعاظم دانشمندان قرن چهارم بغداد بود .

حل جدول شماره ۵۵۵

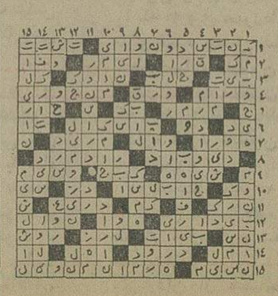

تلویزیون

برنامه‌های تلویزیونی زیر از طرف سازمـــان رادیو تلویزیون ملی ایران اعـلام شده‌است مسئولیت هرگونه تغییر در ساعات و چگونگی برنامه‌ها با آن‌سازمان است.

برنامه اول کانال ۷

پنجشنبه

١٦ـ٤٥ برنامه کودکان: گلی ودوستان ـ سوپرمن ـ مشاغل ـ دیده خیال ـ یکی بود یکی نبود
۱۸ـ۲۰ اخبار استان
۱۸ـ۳۰ اورژانس+٤
۱۸ـ٥٥ اخبار ورزشی
۱۹ـ۰۰ موسیقی جازمدرن
۱۹ـ۳۰ ماجراهای لوسی
۲۰ـ۰۰ اخبار
۲۰ـ۳۵ غریبه
۲۱ـ۲۵ آقای مربوطه
۲۱ـ۳۰ بشنو از نی
۲۲ـ۱۰ فیلم سینمائی :

جمعه

۱۱ـ۰۰ کارتون ـ دختر شاه پریان
۱۱ـ۳۰ برنامه ورزشی
۱۳ـ۰۰ آیرون‌ساید
۱٤ـ۰۰ اخبار
۱٤ـ۲۰ هفت‌روزهفته
۱٤ـ٤۰ فیلم سینمائی : «شعله‌های سوزان‌خشم»
۱٦ـ۱۰ موسیقی ایرانی
۱٦ـ۳۰ بازداشتگاه کلدیتس
۱۷ـ۲۰ برنامه کودکان
۱۸ـ۱۵ مسابقه چشم‌وگوش، عقل وهوش
۱۹ـ۰۰ اروپا در یک نگاه
۱۹ـ۳۰ فرستاده ویژه
۲۰ـ۰۰ اخبار
۲۰ـ۳۵ شو
۲۲ـ۰۰ آقای مربوطه
۲۲ـ۰۵ ویرجینیائی

نیمروز شنبه

۱۲ـ۰۰ اخبار
۱۲ـ۰۵ روزهای زندگی
۱۲ـ۲۵ واریته
۱۳ـ۱۰ کارآموزان وکالت
۱٤ـ۰۰ اخبار

برنامه دوم کانال ۹

پنجشنبه

برنامه بین‌المللی

۱٦ـ۳۰ اخبار
۱٦ـ۳۳ توپول موپولی
۱٦ـ٥٤ دنیای آبی
۱۷ـ۱٦ سیبرا
۱۸ـ۱۰ واحد مخصوص
۱۹ـ۰۰ اخبار

برنامه عادی

۱۹ـ۱۵ موسیقی وتصویر
۱۹ـ۳۰ اتاق اخبار
۱۹ـ۳۵ هفت گنبد
۲۰ـ۱۰ تئاتر روز
۲۱ـ۰۰ اخبار از برنامه دوم
۲۱ـ۳۰ سلطان صاحبقران «قسمت سوم»
۲۲ـ۱۰ سریال سینمائی : « مکگلود »

جمعه

برنامه بین‌المللی

۱٦ـ۳۰ اخبار
۱٦ـ۳۳ انتظار بزرگ
۱۷ـ۰۰ فیلم کوتاه
۱۷ـ۰۷ فیلم سینمائی
۱۹ـ۰۰ اخبار

برنامه عادی

۱۹ـ۱۵ موسیقی و تصویر
۱۹ـ۳۰ دنیای رام نشده
۱۹ـ۵۰ جشن هنر
۲۰ـ۳۰ دختر استثنائی
۲۱ـ۰۰ اخبار از برنامه دوم
۲۱ـ۳۰ جدول و آمتیاز
۲۲ـ٤٥ فیلم سینمائی : « دختر شیطان »

اگر گفتید دارن چی بازی میکنند

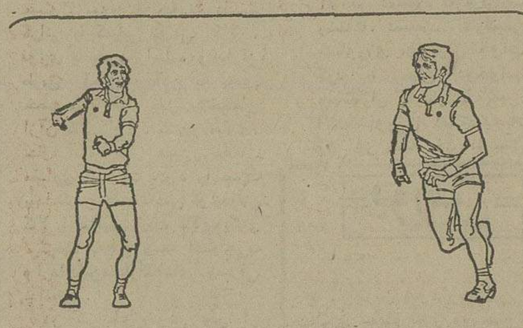

کاشی سندی
پیشرو صنعت سرامیک ایران

هر جمعه

باتورهای ایرانین اکسپرس سفرکنید

نام تور	مسیر	تاریخهای حرکت	قیمت بریال
تور لندن ۱۰ روز	لندن	جمعه هرهفته	۴۶۸۰۰ ریال
تورلندن و پاریس ۱۴ روز	لندن . پاریس	جمعه هرهفته	۵۲۹۰۰ ریال
تور لندن پاریس رم ۱۸ روز	لندن . پاریس . رم	جمعه هرهفته	۵۸۹۰۰ ریال
آفریقای جنوبی ۲۱ روز	ژوهانسبورگ ، کیپ‌تاون نایروبی، قاهره . بیروت	۳ دی ۲۵ و ۲۷ اسفند	۱۰۹۵۰۰ ریال
تور خاوردور فوجی یاما ۲۲ روز	بانکوک . سنگاپور توکیو . اوزاکا . سئول هنگ کنگ	٦ و ۲۷ آذر ۹ بهمن ۷ اسفند	۱۱۵۰۰۰ ریال
تور امریکای شمالی ۲۱ روز	نیویورک . میامی هوستون . لوس‌آنجلس لاس وگاس . سانفراسیسکو . لندن	۱۸ آذر ۲۱ و ۱٦ دی	۱۲۹۰۰۰ ریال
تور آمریکای جنوبی ۲۷ روز	ریودوژانیرو . سانوپولو ایگواسو . ایکوازو . بونوس‌آیرس لیما . مکزیکو ، آکوپولکو	۷ بهمن ۲٦ اسفند	۱۵٦۰۰۰ ریال
تور دور دنیا ۳۷ روز	بانکوک ، هنگ کنگ توکیو ، هونولولو سانفراسیسکو لاس‌وگاس . لوس‌آنجلس واشنگتن، نیویورک، لندن	۲۰ آذر ۲۵ دی ۲۳ بهمن ۲۸ اسفند	۱۹۹۸۰۰ ریال

تورهای ایرانین اکسپرس شایسته شخصیت شماست
برای اطلاع از برنامه تورهای نوروزی و
در بافت برنامه تورها به : ایرانین اکسپرس
خیابان ویلا ـ شماره ٦٥ ـ تلفنهای ۸۳۴۰۴٦ ـ ۸۳۴۰۴۷ ـ ۸۳۴۰۴۸ ـ ۸۳۴۰۴۹ مراجعه فرمائید
54.E.20

برنامه‌های فردای جشن فرهنگ وهنر
درسراسر کشور ـ ۳۰ آبان

جشن فرهنگ وهنر

نمایشگاه کتاب	تهران	کاخ جوانان جنوبی
موسیقی ایرانی و نمایشگاه نقاشی	تهران	دانشگاه تربیت معلم
نمایشنامه خانه‌هارا خراب کنید	تهران	کاخ جوانان شوش
فیلم سینمائی	تهران	کاخ جوانان غربی

رقص، موسیقی، نمایش ـ نوشهر، مهاباد، آغاجاری، فسا، داراب، لارستان، همدان، سمنان، زابل
نمایشگاه کارهای چوبی، سرامیک ـ رضائیه، همدان .
شب شعر ـ شیراز .
سخنرانی ـ بهبهان، رامهرمز ، شیراز، یزد.
بزرگداشت خادمان فرهنگ ـ مسجدسلیمان ، مشهد ، قاین ، بجنورد ، اسفراین، نیشابور، سبزوار، تربت‌حیدریه، درگز، طبس، شیروان، زنجان .

سینما کسری: تله‌مرگ

برنامه سینماها

تماشای فیلمهائی که‌باعلامت (×) مشخص شده برای اشخاص کمتر از ۱۸ سال ممنوع است

★ آنجلا ـ رنگـــی ـ ژان‌سورل
ب.ب (۸۲۹٦٤۱) ۱۰ـ۱۲ـ۲ـ٤ـ٦ـ۸ـ۱۰
★ اوا خاک عالم ـ رنگی ـ سینماسکوپ
آریا (۳۱۹۸۸٤) ۹ـ۱۱ـ۱ـ۳ـ٥ـ۷ـ۹
★ اخم‌نکن سرکار ـ ملک‌مطیعی ـ فریباخاتمی
آسیا (٤۲۹۰۹) ۱۱ـ۱ـ۳ـ٥ـ۱٥ر۷ـ۳۰ر۹
رکس (۳٥۱۸٤۲) ۳۰ر۱۰ـ۳۰ـ۲ر۳۰ـ٤ر۳۰ـ٦ر۳۰ـ۸
شهوند (۳٥٤۰٤۰) ۳۰ر۱۰ـ۳۰ـ۲ر۳۰ـ٤ر۳۰ـ٦ر۳۰ـ۸
لیدو (٥٤۱۲۸۲) ۱۰ـ۱۲ـ۲ـ٤ـ٦ـ۸
نپتون (۷٦۰۱۳٦) ۹ـ۱۱ـ۱ـ۳ـ٥ـ۷ـ۹
ژاله (۳۰٤۱۲۰) ۳۰ر۱۰ـ۳۰ـ۲ر۳۰ـ٤ر۳۰ـ٦ر۳۰ـ۸
توسکا (٥۳۹٥٤٤) ۳۰ر۱۰ـ۳۰ـ۲ر۳۰ـ٤ر۳۰ـ٦ر۳۰ـ۸
المپیا (۹۲٦۷۹۷) ٤٥ر۱۰ـ۱ـ۳ـ٥ـ۷ـ۹
پاسارگاد (۳٤۲۷۸۲) ۹ـ۱۱ـ۱ـ۳ـ٥ـ۷ـ۹
چرخ‌فلک (۹٥۰٥٥۸) ۱۰ـ۱۲ـ۲ـ٤ـ٦ـ۸
ناتالی (۹٥٤٥۳٤) ۱۰ـ۱۲ـ۲ـ٤ـ٦ـ۸
سیلورسیتی (۲٦۱۲۰٥) ۳۰ر۱۰ـ۳۰ـ۲ر۳۰ـ٤ر۳۰ـ٦ر۳۰ـ۸
★ (×) اسنیسی ـ رنگی ـ آن‌راندال ـ آنیتافورد
ونک (٦۸٤۱۱٦) ۱۱ـ۲ـ٤ـ٦ـ۸ـ۱۰
★ اسم شب ـ رنگی ـ جیمزکان
شهرقصه (٦۲۷۲۹۰) ۱۱ـ۲ـ٤ـ٦ـ۸ـ۱۰
★ بزن‌بریم بانک بزنیم ـ رنگی ـ جرج‌سی‌اسکات
رادیوسیتی (٤۳۳۲۰) ۱٥ر۱۱ـ۳۰ـ۳ر۳۰ـ٥ر۳۰ـ۷ر٤٥ـ۹
★ بورسالینو وشریک ـ رنگی ـ آلن‌دلون
درو ازمطلائی (۳٥۲۱٦۰) ۹ـ۱۱ـ۱ـ۳ـ٥ـ۷ـ۹
★ پرستار خصوصی ـ رنگی ـ اگوستینابلی
ریولی (۷٥۷۷۷۷) ۱۱ـ۳۰ـ۳ر۳۰ـ٥ر۳۰ـ۷ر۳۰ـ۹
★ پدرخوانده چینی ـ سینماسکوپ ـ رنگی
سهیلا (۳۱٦٤۲٤) ۳۰ر۱۰ـ۳۰ـ۲ر۳۰ـ٤ر۳۰ـ٦ر۳۰ـ۸
پلازا (٤٤۲٥٥) ۱٥ر۱۱ـ۱٥ـ۳ر۱٥ـ٥ر۱٥ـ۷ر۱٥ـ۹
مراد (۷٥۳۳۸۲) ۹ـ۱۱ـ۱ـ۳ـ٥ـ۷ـ۹
ری (٥۲۲٥۷۸) ۱۰ـ۱۲ـ۲ـ٤ـ٦ـ۸ـ۱۰
★ تله مرگ ـ رنگی ـ چارلزبرونسون
کسری (۸۲٦۹۳۹) ۱۰ـ۱۲ـ۲ـ٤ـ٦ـ۸ـ۱۰
★ جنگجویان غول‌پیکر ـ رنگی ـ جولیانوجما
سانترال (۹۲۸٦۸٦) ۱۱ـ۱ـ۳ـ٥ـ۷ـ۹ر۱٥
رویال (۸۲۹۷۸٥) ۱۰ـ۱۲ـ۲ـ٤ـ٦ـ۸ـ۱۰
متروپل (۳۱۹٤۱۰) ۹ـ۱۱ـ۱ـ۳ـ٥ـ۷ـ۹
★ چهار الکی خوش ـ رنگی ـ گروه زیل‌ها
شهر تماشا (۹۲۸٦۸٦) ۱٥ر۱۱ـ۳۰ـ۳ر۳۰ـ٥ر۳۰ـ۷ر۳۰ـ۹
پولیدور (٤۲٦۳۱) ۳۰ر۱۱ـ۳۰ـ۱ر۳۰ـ۳ر۳۰ـ٥ر۳۰ـ۷ر٤٥ـ۹
★ دیوار ـ رنگی ـ راجش‌کانا
حافظ (۳۹۱۰۷٤) ۳۰ر۱۰ـ۳۰ـ۲ر۳۰ـ٤ر۳۰ـ٦ر۳۰ـ۸
★ دوست پدرخوانده ـ کینه‌توزان
فلور (٥۲۸۰۹٦) ۹ـ۱۱ـ۱ـ۳ـ٥ـ۷ـ۹
★ رشته‌محبت ـ رنگی ـ درمندرا ـ سارابانو
همای (۳۱۱٦٦۹) ۳۰ر۱۰ـ۳۰ـ۲ر۳۰ـ٤ر۳۰ـ٦ر۳۰ـ۸
★ رومئوژولیت ـ رنگی ـ اولیویاهرسی
گلدیس (٦۲۸۷۱۳) ۲ـ۳۰ر٤ـ۷ـ۳۰ر۹
★ رولور ـ رنگی ـ سینماسکوپ
برلیان (۳۹۳٥۳٥) ۹ـ۱۱ـ۱ـ۳ـ٥ـ۷ـ۹
★ سه‌اولاد ـ نوبراصفهان
پردیس (۳۰٤۲۰۹) ۹ـ ۱۱ـ ۱ـ ۳ـ ٥ـ ۷ـ ۹
★ شازده احتجاب ـ جمشید مشایخی
تخت‌جمشید (٦٥۲٥٥۰) ۱۱ـ۲ـ٤ـ٦ـ۸ـ۱۰
★ شمشیرزن یکدست ـ نبرد با دوزخیان
نادر (۳۱٤٤۹٥) ۹ـ۱۱ـ۱ـ۳ـ٥ـ۷ـ۹
★ صمد به مدرسه میرود ـ پرویز صیاد
مولن‌روژ (۷٥۲۹۲۹) ۱۱ـ۱ـ۳ـ٥ـ۷ـ۹
★ (×) ضدصلیب ـ رنگی ـ ملفرر ـ آرتورکندی
امپایر (٦۲۳۹٤۲) ۱٥ر۱۱ـ۳۰ـ۱ر۳۰ـ۳ر۳۰ـ٥ر۳۰ـ۷ر٤٥ـ۹
★ طوفانگر ـ رنگی ـ ژان‌پل بلموندو
دیاموند (۸۲۸٤۰۰) ۱٥ر۱۱ـ۳۰ـ۱ر۳۰ـ۳ر۳۰ـ٥ر۳۰ـ۷ر٤٥ـ۹
★ عشق دانمارکی ـ رنگی ـ لاندوبوزانکا
ماژستیک (٦٦۸٤٦۱) ۱۱ـ۱ـ۳ـ٥ـ۱٥ـ۷ـ۳۰ر۹
★ علی بی‌غـــم ـ پخمـــه
آسمان آبی (۳٤۱٦٦۸) ۹ـ۱۱ـ۱ـ۳ـ٥ـ۷ـ۹
★ قتل در قطار سریع‌السیر شرق ـ رنگی ـ آلبرت‌فینی
شهرفرنگ (٦۲۷٦۲۸) ۱۱ـ۳۰ر۲ـ٥ـ۳۰ـ۷ر۱۰
★ کماندوهای بشت جبهه ـ رنگی ـ تونی‌فرانسیوزا
شهر قشنگ (٤۷۷۷۷) ۱۱ـ۱ـ۳ـ٥ـ۷ـ۹ر۱٥
★ کینه ـ منوچهروثوق ـ حسین گیل
نیاگارا (٦٦٥۳۰۷) ۱۱ـ۱ـ۳ـ٥ـ۷ـ۳۰ر۹ر٤٥
میامی (۷٥٤۳۲۹) ۱۱ـ۱ـ۳ـ٥ـ۷ـ۹
الوند (۳٥٦٥۳۸) ۱۰ـ۱۲ـ۲ـ٤ـ٦ـ۸
کیهان (٥٤٦۳٦۰) ۹ـ۱۱ـ۱ـ۳ـ٥ـ۷ـ۹
مارلیک (۹٦۳۱۱٦) ۹ـ۱۱ـ۱ـ۳ـ٥ـ۷ـ۹
اسکار (۹۲۰۸۸۸) ۱۰ـ۱۲ـ۲ـ٤ـ٦ـ۸
ارانوس (۲۷۹۷۱) ۳۰ر۱۰ـ۳۰ـ۲ر۳۰ـ٤ر۳۰ـ٦ر۳۰ـ۸
شهرام (۸٤٤٥٤۹) ۹ـ۱۱ـ۱ـ۳ـ٥ـ۷ـ۹
سیلوانا (۳٦۳۷۳۷) ۳۰ر۱۰ـ۳۰ـ۲ر۳۰ـ٤ر۳۰ـ٦ر۳۰ـ۸
اروپا (۳۰۳۱۷۹) ۳۰ر۱۰ـ۳۰ـ۲ر۳۰ـ٤ر۳۰ـ٦ر۳۰ـ۸
شرق (٥۳٤۰۲٤) ۳۰ر۱۰ـ۳۰ـ۲ر۳۰ـ٤ر۳۰ـ٦ر۳۰ـ۸
★ کبوتر خونین ـ رنگی ـ تلی‌والاس
کریستال (۳۱۷٦۷٥) ۱۰ـ۱۲ـ۲ـ٤ـ٦ـ۸ر۱٥
★ کالیفرنیا نصف به‌نصف ـ رنگی ـ جرج‌سگال
آتلانتیک (٦۲۷۱۷۱) ۱٥ر۱۱ـ۱٥ر۱ـ۳۰ـ۳ر۳۰ـ٥ر۳۰ـ۷ر۳۰ـ۹
★ کابوی نیمه‌شب ـ رنگی ـ داستین‌هوفمن
بولوار (٦٥٥۲۹۲) ۱۱ـ۱ـ۳ـ٥ـ۷ر۱٥ـ۹ر۱٥
★ کینگ‌کنگ علیه گودزیلا ـ سینماسکوپ ـ رنگی
داریوش (٥۲٦۲٦٥) ۳۰ر۱۰ـ۳۰ـ۲ر۳۰ـ٤ر۳۰ـ٦ر۳۰ـ۸
★ (×) گناهکاران جزیره بهشت ـ سیتماسکوپ ـ رنگی
پارک (۳۱۹٦۳۷) ۹ـ۱۱ـ۱ـ۳ـ٥ـ۷ـ۹
★ معشوقه و همسر ـ بیبی‌اندرسن ـ رنگی
پارامونت (٤۸۳۲۱) ۱٥ر۱۱ـ۳۰ـ۳ر۳۰ـ٥ر۳۰ـ۷ر۳۰ـ۹
★ مرد آبستن ـ رنگی ـ کاترین‌دونو
گلدن‌سیتی (٦٦۳۲٦۹) ٤٥ر۱۱ـ۳۰ـ۳ر۳۰ـ٥ر۳۰ـ۷ر۳۰ـ۹
★ مرد سرسخت ـ کشیش زن‌ندیده و دختر خوشگل
ستاره (٥۳۹۷۲۱) ۹ـ۱۱ـ۱ـ۳ـ٥ـ۷ـ۹
★ ماشین سحرآمیز ـ شهر وحشی
البرز (۳۰٤۲٥۸) ۳۰ر۸ـ۳۰ـ۱۱ـ۳۰ـ۲ر۳۰ـ٥ر۳۰ـ۸
★ هیچکاره‌و همه‌فن‌حریف ـ رنگی ـ جولیانوجما
کاپری (۹۲۸٤۰۱) ۱۱ـ۳ـ٥ـ۷ـ۱٥ر۹
★ هیچکی بابا نمیشه ـ منوچهروثوق ـ هاله
اونیورسال (۹۲٦۹٥۳) ۱۱ـ۱ـ۳ـ٥ـ۱٥ر۷ـ۳۰ر۹
پاسیفیک (۷٥۳۳۱۱) ۱٥ر۱۱ـ۳۰ـ۳ر۳۰ـ٥ر۳۰ـ۷ر۳۰ـ۹
ایران (۳۱٦۳٥٤) ۳۰ر۱۰ـ ۳۰ـ۲ر۳۰ـ ۳۰ر٤ـ ۲۰ر٦ـ ۳۰ر۸
ساینا (۳٥۲٤٤۲) ۱۰ـ۱۲ـ۲ـ٤ـ٦ـ۸ـ۱۰
تیسفون (۹٥۸۸۸۲) ۹ـ۱۱ـ۱ـ۳ـ٥ـ۷ـ۹
رنگین‌کمان (۷٥٦۷٦۰) ۹ـ۱۱ـ۱ـ۳ـ٥ـ۷ـ۹
موناکو (۷۹٥٥۹٦) ۹ـ۱۱ـ۱ـ۳ـ٥ـ۷ـ۹
پرسپولیس (٥۳۸۰۸۱) ۱۰ـ۱۲ـ۲ـ٤ـ٦ـ۸
دریا (۳٤۱۷٤٦) ۹ـ۱۱ـ۱ـ۳ـ٥ـ۷ـ۹
کارون (۹٥٥۱٦٥) ۳۰ر۱۰ـ۳۰ـ۲ر۳۰ـ٤ر۳۰ـ٦ر۳۰ـ۸
آستارا (۸۷٤۰۲۲) ۳۰ر۱۰ـ۳۰ـ۲ر۳۰ـ٤ر۳۰ـ٦ر۳۰ـ۸
★ یکه‌بزن غرب ـ سینماسکوپ ـ رنگی
سینه‌موند (٤۸۳۲۲) ۱۱ـ۳ـ٥ـ۷ـ۹
سئانس انگلیسی
گلدیس ساعت ۹٫۳۰ (چادر قرمز)

عروسی
تشریفات بی‌نظیر استقبال
فیلمبرداری رنگی
سالن‌های مجلل
دیسکوته استریوفونیک
۱۴۹ ریال
(هنگی مجانی)
تلفن ٦٦۳٦۳٥

اخبار داخلی

نخست‌وزیر به مسئولان حزبی تاکید کرد اجرای برنامه‌ها را پیگیری کنند

قیمت گذاری و کنترل نرخ بصورت تازه‌ای درمی آید

نخستین اجلاس هماهنگی مسئولان حزب رستاخیز ملت ایران با شرکت آقای هویدا نخست وزیر و دبیر کل‌حزب، مهدوی وزیر بازرگانی و قائم‌مقام دبیر کل ، دکتر شادمان وزیر مشاور و معاون نخست وزیر در امور پارلمانی و مسئولان ستادی و مسئولان استانها تشکیل شد .

در این اجلاس آقای هویدا نخست وزیر و دبیر کل‌حزب، مراتب‌رضامندی‌شاهنشاه‌آریامهر را از فعالیت های حزبی به مسئولان حزب در استانهاابلاغ کردو گفت : رضامندی‌ملوکانه مشروط است ، زیرا برای پیشبرد برنامه‌ها و رسیدن به هدف نهائی باید بردامنه فعالیت های حزب در سراسر کشور بیفزائیم .

اجرای دقیق برنامه

در این اجلاس همچنین پیرامون حدود مسئولیت‌ها و اختیارات مسئولان حزب در استانها گفتگو شد ضمنانخست وزیر به مسئولان حزب در استانها توصیه کرد که‌برای مشارکت اعضای حزب‌دربرنامه های عمرانی و منطقه‌ای از استانداران و مقامات‌محلی دعوت‌کنند تا در جلسات‌کانون ها شرکت جویند وبا توجه به استانی شدن بودجه‌ها طرح و برنامه های منطقه‌ای و استانی را در این جلسات تشریح کنند .

نخست وزیر و دبیر کل حزب تاکید کرد که حزب‌باید در اجرای این برنامه‌هاهمکاری داشته باشد و اجرای دقیق آنها را پیگیری کنند .

بررسی مسائل مبارزه با گرانفروشی

دومین اجلاس مسئولان‌حزبی که برای‌شرکت در کنفرانس‌سه روزه حزب به تهران آمده‌اند بلافاصله ساعت ٦ بعد از ظهر دیروز با شرکت مهدوی‌وزیر بازرگانی و قائم‌مقام دبیر کل حزب ، ایرج علومی معاون اجرائی وزارت بازرگانی‌ورئیس ستاد مبارزه با گران فروشی برای بررسی مسائل مربوط به مبارزه با گران فروشی‌تشکیل شد .

در این جلسه مسئولان‌حزبی ضمن‌ارائه‌راه‌حل‌های‌محلی‌برای تسریع در امر مبارزه‌باگران فروشی یادآور شدند که کیفیت کار این مبارزه انعکاس مطلوبی در شهرستانها داشته و همکاری مردم با حزب قابل توجه است .

در آغاز این جلسه مهدوی قائم‌مقام دبیر کل ضمن‌سخنانی پیرامون چگونگی مبارزه علیه گران فروشی و امکانات‌حزب در اجرای دقیق و سریع اصل چهاردهم انقلاب شاه و ملت گفت : با توجه به نیاز های جدید اقتصادی کشور قیمت گذاری‌وکنترل‌نرخ‌بصورت‌تازه‌ای شکل خواهد گرفت .

مهدوی یادآور شد : بازهم تاکید میکنم هرکسی‌در هرنقطه کشور که فعالیت دارد ، باید سود عادلانه ببرد ، مبارزه با گران فروشی موجب شده‌است که ارقام رسمی نشان دهد که گردش کار بسیار خوب بوده وبا همکاری و مشارکت مردم در اجرای‌او امرشاهنشاه، حزب و دولت در امر تثبیت قیمتها موفقیت های چشمگیری داشته است .

آفت اجتماعی

در این موقع ایرج علومی رئیس ستاد مبارزه با گران فروشی ضمن تشریح پیشرفت های این مبارزه ملی گفت :

در شهرستانهائی که مراکز دانشگاهی وجود دارد دانشجویان با استفاده از امکانات حزب عوامل گران فروشی را جستجو میکنند و در صدد ریشه‌کن ساختن این آفت اجتماعی هستند .

وی اضافه کرد ، در مبارزه علیه گران فروشی تمام طبقات اجتماعی مشارکت داشتند ، بویژه دانشجویان که تعداد آنان در حال حاضر در تهران به پنج هزار نفر رسیده‌است . از آغاز فعالیت دانشجویان تاکنون فقط تعداد پانزده‌کارت عضویت دانشجوئی بعلت تعلل صاحبان آن لغو شده است .

ایرج‌علومی‌افزود : هم‌اکنون چهل هزار پرونده متخلفان صنفی که مبادرت به گران فروشی کرده‌اند در دادگاهها وجوددارد که دادگستری‌برای تسریع در رسیدگی به این پرونده‌ها ده دادگاه به‌دادگاه های کیفر گران فروشان‌اضافه کرده است تا به پرونده های معرفه رسیدگی گردد .

وی سپس اضافه کرد که تابحال ۵۲ اطاق اصنافبعلت تعلل وکوتاهی در امر مبارزه با گران فروشی منحل شده است .

علومی رئیس ستاد مبارزه باگران‌فروشی ضمن‌پاسخگوئی به تنگناها و مسائلی که در این زمینه ، مسئولان حزبی مطرح می‌کردند ، گفت: مبارزه گسترده‌ای که با گران فروشی صورت گرفته است ناشی از بکار گرفتن تمام امکانات‌موجود وفراهم‌کردن‌تسهیلات و همکاری سازمانهای مسئول با حزب رستاخیز ملت ایران‌است .

نظام پزشکی علیه نامجو اعلام جرم میکند

نظام پزشکی ادعای محمود نامجوقهرمان سابق‌وزنه‌برداری جهان را در مورد کشف داروی معالج سنگ کلیه‌مردود دانست و اعلام کرد: این ادعا باعث گمراهی مردم میشود و با موازین علمی منطبق نیست. چه ایشان صلاحیت پزشکی‌و فنی واظهارنظر در این مسائل ندارد و دخالت او در امر پزشکی و تجویز داروی ادعائی او جرم بشمار میرود و قابل تعقیب‌است. درصورتی که ثابت شود وی بیمارانی را تحت درمان قرار داده علیه او اعلام جرم خواهد شد.

یک مقام مسئول نظام‌پزشکی در این مورد گفت : بهتراست آقای نامجو حیثیت و پرستیژ قهرمانی خود را حفظ کند و بکاری که مسلما موجب هتک احترام و آبروی او خواهد شد نپردازد ، و با این‌قبیل ادعاهای پوچ‌که قبلا هم‌ازطرف اشخاص بی‌اطلاع و بی‌سواد چون هرائی‌ها عنوان شده نپردازد.

در عین حال ، یک مقام‌عالی وزارت بهداری امروز به «اطلاعات» گفت : اگر مسلم شود که آقای نامجو عده‌ای را با داروی مورد ادعای‌خود معالجه کرده است، از نظر ما کار او دخالت در اموربزشکی تلقی میشود که قابل تعقیب است .

٦ماه تا ۲سال زندان

مقامات نظام پزشکی گفتند : طبق مقررات‌پزشکی و داروئی، کلیه داروهائی که جدیدا کشف‌میشود بایدبوسیله‌مراجع صلاحیت‌دار و موسسات‌علمی و فنی کشور مورد آزمایش قرار بگیرند، و تائید شوند . بنابراین هیچ فرد غیر علمی حق دخالت در امور پزشکی وتجویز دارو را ندارد . بنابراین حتی اگر داروئی که نامجو مدعی کشف آن است از سوی مراجع علمی موثر اعلام شود، وی بخاطر عدم صلاحیت علمی حق تجویزآن را نداشته و ندارد و لذا در صورت ثبوت تجویز داروی سنگ کلیه از طرف نامجوعمل نامبرده مطابق ماده ۳ فصل اول قانون مربوط به مقررات امور پزشکی و داروئی و مواد خوردنی و آشامیدنی جرم است و مجازات او ٦ماه تا ۲ سال زندان خواهدبود.

اظهارنظر پزشکان

انتشارادعای نامجو درمورد کشف داروی معالج سنگ‌مثانه در «اطلاعات» درمحافل علمی و پزشکی جنجال برانگیخت و پزشکان را به‌بحث و اظهارنظر دراین مورد واداشت .

پروفسور محمدحسین‌حاجبی استاد دانشگاه در این مورد گفت :

من نمیدانم آقای نامجو که هیچ نوع تخصصی در طب ندارد چگونه‌دست بچنین‌کاری زده‌اند . اما بشما میگویم امروز با داروهائی که در مورد معالجه سنگ کلیه‌کشف شده براحتی‌میتوان این‌بیماری را معالجه کرد ـ تنها در مواردی احتیاج بعمل جراحی هست که‌سنگی مثل«کالیس‌ها» گیر کرده باشد، که با دارو نمیتوان آنرا معالجه کرد . من فکرنمیکنم‌اصولا ادعای ایشان‌در مورد انواع بیماریهای سنگ کلیه صحت داشته باشد . یک پزشک هرگز داروئی بکار نمیبرد که آن دارو کاملا شناخته شده نباشد. مگر مردم موش یا خوکچه آزمایشگاهی هستند که بتوان دارو را روی آنها آزمایش کرد من فکر میکنم لازم است که نظام پزشکی در این زمینه اقدام کند، حتی اگر ادعای ایشان صحیح باشد. بهرحال آقای نامجو قهرمان نام‌آور و افتخارآفرینی بوده‌اند، ولی مسلما پزشک و یا صاحب صلاحیت علمی نیستند.

پرفسور روشن‌ضمیر نیز در این مورد گفت : از چند جنبه باید ادعای آقای نامجو را بررسی کرد. اول از نظرعلمی اصولا بعضی از گیاهان ادرارآور هستند، و دربعضی از سنگهای کلیه برای آنکه ادرار زیاد شود از این‌گیاهان بمریض میدهند تا شستشوئی بکلیه بدهند . که این نوع بیماران را در اصطلاح طبی ادرارکنندگان‌شن‌ریزه میگویند. این‌افراد حتی با خوردن آب زیاد، آبجو، و گیاهان‌ویژه‌ای شن‌ریزه‌ها رادفع می‌کنند . البته گیاهانی که آقای نامجو کشف و با هم مخلوط‌کرده‌اند ممکن است چند نوع ازگیاهان ادرارآور باشد . اما بهرحال کار آقای نامجو از نظر نظام پزشکی جرم دارد.

و درمورد سردرد بوسیله ریختن خردل در جوراب باید بگویم که‌اصولا خردل محرک دستگاه گوارشی است و از طریق پوست هم جذب نمیشود و هیچ نوع ارتباطی باسردرد ندارد!

دکتر غیاث‌الدین جزایری ، درتائید ضمنی نامجو گفت : بطور کلی بیش از ١٤ نوع سنگ کلیه داریم که هر روز با داروهای مختلف خردشده و یا می‌افتند . طبق آمار ، عده مبتلایان به سنگ کلیه در ایران از سایر کشورها بیشتر است، و داروسازان سنتی ایرانی بهترین داروها رابرای انواع سنگ کلیه پیدا کرده‌اند که در کتب داروسازی نیز نوشته‌اند. برای معالجه انواع سنگ کلیه داروسازان سنتی ایرانی این داروها را از راه خوراک و آبزن بکار میبردند (آبزن همین وان‌حمام‌است).

معمولا چند گیاه را با هم جوشانده در آبزن میریختند و بیمار مدتی درآن‌میخوابید، بعد بیرون آمده مقداری لی‌لی میکرد سپس از نردبام بسرعت پائین می‌آمد، یا او را سوار براسب می‌کردند تا سواری کند. باین ترتیب سنگ کلیه خرد شده وارد مثانه میشد . بعد با خوردن داروهای پیشاب‌آور می‌افتاد اما بعضی مواقع سنگهای کلیه درشت‌و سخت هستند و در کلیه گیر میکنند که‌احتیاج به‌عمل‌جراحی دارد. گیاهان سنتی که برای انواع‌سنگ‌کلیه‌مصرف وتجربه کرده‌اند تولید ناراحتی‌های معدی و سردرد میکنند. و خوردن آنها واقعا جایزنیست و بهتر است جداجدا مصرف شوند.

مرکز آموزش توفل به‌داوطلبان شرکت درامتحان فوریه هشدار میدهد

همزمان با برگزاری امتحان توفل سوم آذر انستیتو انگلیسی سیمین‌مرکزآموزش توفل‌بدنبال برنامه ریزی های اساسی آموزش زبان به داوطلبان شرکت درامتحان چهارم‌اسفند ماه هشدار می دهد که‌دیرتر از چهارم آذر دوره های آموزشی خودرا شروع‌نکنند.

بنابر سیستم آموزشی مرکز آموزش توفل دانشجوئی که از سواد خوب انگلیسی برخوردار باشد پس از دو هفته تمرینات شدید و متدیک و ده هفته تدریس هر روزی میتواند نمره‌ای قابل قبول‌برای دانشگاه های معتبر انگلیسی زبان بدست آورد .

مرکز آزمون انستیتو انگلیسی سیمین در ساختمان شماره ۳۵ خیابان تخت جمشید با تست های چند نوبتی‌درک انگلیسی داوطلب را در زمینه های مختلف روشن کرده او رابنا بر وضع سوادی ونیاز آموزشی بیکی از مراحل٤گانه آموزش زبان در هر زمینه‌ای که نیازمند باشد معرفی می ـ کند .

انتخاب زمینه تحصیلی برای داوطلب اختیاری ولی قبول سطح شروع آموزش اجباری است .

داوطلبانی که در مراحل سبکتر آموزشی قرار میگیرند بطور طبیعی مدتی طولانی‌تر آموزش خواهند دید .

۱۴هزار لیتر نفت درخیابان جاری شد

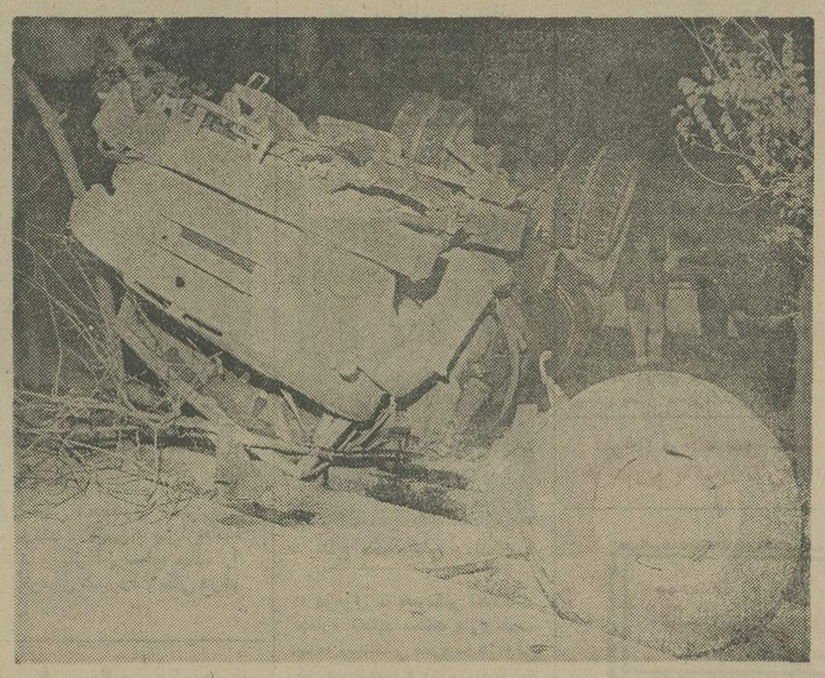

یك تانکر حامل نفت در خیابان آرامگاه پس از برخورد با اتوبوس شرکت واحد در پیاده‌رو واژگون‌شد. در این حادثه راننده اتوبوس‌بشدت مجروح شد عکس چند لحظه پس‌ازواژگون شدن تانکر نفت برداشته شده است.

از ساعت ۷ بعد از ظهر دیروز تا ۷ بامداد امروز در تهران و شمیران ۹۰ اتومبیل دچارحادثه شدند.

ساعت ۱۸ر۲۲دقیقه‌شب گذشته تانکر حامل نفت ۲۲۳۲۹ تهران برانندگی «ولی‌الله مهرابی » که از جنوب به شمال خیابان‌آرامگاه (مقابل نازی‌آباد) در حرکت‌بود ، پس از برخورد با اتوبوس٦٤٩٥٦ تهران متعلق به شرکت واحد ، چندین درخت حاشیه خیابان را شکست و در پیاده‌رو واژگون شد.

در این حادثه مخزن تانکر درهم شکست و ١٤ هزار لیتر نفت‌سفید داخل آن در سطح‌خیابان جاری شد.

اتوبوس که‌رانندگی آنرا«جلال مقدم» بعهده داشت‌و از میدان ولیعهد به توقفگاه می رفت ، پس از برخورد با تانکر ازمسیرخود، منحرف شد و درصد متری محل حادثه ٤ دهنه مغازه را درهم کوبید.

«جلال مقدم» که بشدت مجروح شده بود ، بوسیله آمبولانس اورژانس تهران به بیمارستان رضا شاه کبیر انتقال یافت .

چون با جاری شدن نفت‌سفید در خیابان هر آن بیم خطر حریق بزرگی می رفت، عملیات ایمنی شدید از سوی ماموران بعمل‌آمد و آتش نشانان ایستگاه ٥ آتش نشانی به سرپرستی «رحیمی » عملیات پیشگیری‌ازحریق را انجام دادند.

«کلهر» کاردان فنی علت‌حادثه راانحراف کامل‌تانکرنفت‌تشخیص داد.

۲ کارگر خفه شدند

دو کارگر ۱۸ ساله که در اتاقک کوچکی‌درداخل کارخانه خوابیده بودند ، خفه شدند . این دو تن ، کارگران کارخانه آلومینیوم سازی واقع در ٤٥ متری‌سیدخندان، خیابان‌فیروزه بودند .

در تحقیقاتی که ماموران کلانتری ۲۰تهران‌در این‌زمینه بعمل آوردند ،معلوم شد که دو کارگر حسن احمدی و هادی غیبدوست نام داشتند و همه شب در اتاقک کوچکی که در گوشه‌ای از کارگاه ساخته‌شده می خوابیدند .

اما دیشب‌دراتاقک را محکم بستند و بخواب رفتند و بعلت تمام شدن‌اکسیژن‌داخل اتاقک هردو را صبح مرده یافتند .

نگذارید «دزدهای زمستانی» به خانه شما بیایند ؟

بقیه از صفحه ٢٤

از «۲» تا «٦»

مطالعه کارشناسان نشان‌میدهد که علاوه بر ساعات دیر وقت، در فاصله دو تا شش بعدازظهر، خطر ربودن اتومبیل یا اشیاء درون آن نیز زیاد است .

خبرنگار ماازقول دزدبازنشسته‌یی که از اویاد کردیم، می‌نویسد : «دزدهای حرفه‌یی ، معمولا ممکن نیست پیش از شناسایی محلی ، به آن دستبرد بزنند . برای شناسایی محل سرقت ، دزدهااز راههای مختلفی استفاده می‌کنند ولی بیشترشان، بصورت رهگذر از برابر محلی که در اندیشه دستبرد زدن به‌آنند، میگذرند و دست کم یک روز یاحداکثر سه روز، بطور مداوم ، آنجا رازیر نظر می‌گیرند .

«البته راههای دیگر هم برای این کار هست ، مثل تلفون زدن به محل سرقت‌یا مراجعه به‌آنجا، بعنوان پرسیدن نشانی یک خانه خیالی و همزمان ٭ سرک‌کشیدن بدرون خانه و برانداز کردن اوضاع داخلی محل سرقت ، اینکه بهترین راه نفوذ و بعد فرار کدام است . برای چنین کارهایی ، دزدان با سابقه از دزدهای تازه‌کار که معمولا آنها را (وردست)میخوانند، استفاده می‌کنند.

«وردست‌ها چون تازه‌کارند، توجه ماموران را کمتر جلب می‌کند وبالنتیجه با آسودگی بیشتر می‌توانند ، یک محل‌سرقت را از طرقی که گفته شد یا با ایستادن سر خیابان وکوچه‌یی که محل مورد نظر در آن واقع است، بصورت جوانی که‌انتظار کسی را میکشد، شناسایی کنند.

«شناسایی محل سرقت که تمام شد، دزدها بهترین ساعت برای سرقت را نیز تشخیص میدهند و آنگاه‌دست بکارمیشوند البته بازهم محکم‌کاری می‌کنند و برای آخرین بار ، وردست‌خود را بدرخانه مورد نظرمی‌فرستند تا زنگ بزند ومطمئن شود کسی در آنجا نیست. علاوه براین، وردست‌ها گاه به درون حیاط محل سرقت ، سنگ می‌اندازندیا بشیشه پنجره‌های آنجا سنگ میزنند وبعد بهرئیس‌خود ـیعنی دزد باسابقه ـ خبر میدهند که چراغها سبز است.»

جشن فرهنگ وهنر در استان بوشهر

بمناسبت میلاد مسعوداعلیحضرت همایون شاهنشاه آریامهر و سالروز جشن فرخنده تاجگذاری اعلیحضرتین هشتمین جشن فرهنگ و هنر در استان بوشهر با برنامه هائی بشرح زیر از سوم تاپایان آبانماه بموقع اجرا گذارده شد.

افتتاح برنامه هشتمین جشن بانمایش فیلم میلاد شاهنشاه آریامهر و چند فیلم مستند دیگر در سالن سینمافانوس در ساعت ۷ بعداز ظهر سوم آبانماه آغاز گردید و بعداز ظهر پنجم‌آبانماه ارکستر بانوان وهنرمندان اعزامی از طرف اداره کل فعالیت های هنری در سالن سینما جدید ـ التاسیس پایگاه هوائی هنرنمائی نمودند. فیلم تاجگذاری‌درمجلس جشنی که بمناسبت میلاد فرخنده والاحضرت شاهدخت شمس پهلوی در سالن شیرو خورشید سرخ برگزارشدبمعرض نمایش گذارده شد، هنرجویان مرکز آموزش موسیقی برنامه موسیقی ملی‌را در سالن محمدرضا شاه برای کارگران و علاوه از آن‌درشهر های فسا، جهرم و لار برای مردم برنامه اجرانمودند و از روزبیستم آبانماه در جشنواره شیرازشرکت کردند، هنرجویان مرکز آموزش تئاتر نمایشنامه محلی بنگله رادر شهر،اهرم ، خورموج، کنگان ، دیر،وشهر های‌برازجان ، کازرون، کچساران درمعرض‌دید علاقمندان قرار داده و سپس از روزبیستم آبانماه در جشنواره هنری شیراز شرکت نمودند و علاوه‌از آن‌گروه تئاتر پروك وابسته باداره کل فرهنك و هنر نمایشنامه محلی عزایم نشین رابرای مردم بنادر گناوه،ریك، دیلم‌بنمایش گذاشت. گروه‌های موسیقی محلی‌سنگسر و دشت بابرنامه‌های خود موجبات شادی کودکان شبانه روزی‌خیریه فرح پهلوی ،مهد های کودك سازمان زنان‌و حمایت کودکان‌و نیز مردم بوشهر ،واهالی روستا های ابطویل ، عیسوند واحمدی‌را بمناسبت میلاد مسعود والاحضرت ولایتعهد فراهم ساختند.باتشکیل نمایشگاه‌های عکس‌های پیشرفت های مملکتی در قراء ابدان و جم با همکاری ژاندارمری و نمایشگاه پوستر و نقاشی کودکان‌د ربوشهر و نمایشگاه کتاب در کتابخانه های عمومی بوشهر ،برازجان ، کنگان مردم بافعالیت‌هائی در این زمینه آشنائی پیدانمودند وبالاخره با اجرای نمایش فیلم در چهل روستای منطقه با همکاری واحد های سینما سیار ادارات کل کشاورزی‌و بهداری‌مردم این‌روستا ها بافعالیت های هنری‌وفرهنگی آشنائی پیدا نمودند و باتوزیع انواع پوستر ها در شهر هاوروستا ها مردم منطقه در جریان کار هشتمین جشن فرهنك و هنراستان بوشهر قرار گرفتندونیز بمناسبت سالروز صدورفرمان‌تاسیس‌حفاظت آثار باستانی یك جلد کتاب‌تحت عنوان آثار باستانی سیراف‌چاپ ودردسترس علاقمندان قرارگرفت.

استاندار بوشهر نه‌استاندار خوزستان

متاسفانه در مطلبی که «هادی خرسندی »درصفحه ۱۷ امروز نوشته طنزنویس ما ظاهرا استان خوزستان را باستان بوشهر عوضی گرفته و از استاندار خوزستان بجای استاندار بوشهر نام برده‌است. بواسطه اشتباهی که رخ داده پوزش میطلبیم .

اطلاعیه

وزارت تعاون وامورروستاها بمنظور تسریع در خرید و تحویل گندم تولید کشاورزان در سطح کشور در مراکز شرکتهای سهامی زراعی‌متشکله‌درنقاط مختلف کشور اقدام به خریداری گندم از قرار تنی ده هزار ریال با شرائط‌زیر مینماید :

۱ـ محل تحویل گندم مراکز شرکتهای سهامی زراعی خواهد بود.
۲ـ گونی مورد نیاز برای‌کیسه‌گیری در اختیار کشاورزان قرار داده میشود.
۳ـ حمل گندم تامرکز تحویل بعهده فروشنده خواهد بود.
٤ـ افت و مواد خارجی مخلوط به گندم حداکثر ٥٪ و چاودار و سایرغلات و٥٪ مواد خارجی دیگر قابل قبول می باشد. م‌الف ۱۷۵۱۱

وزارت تعاون‌وامورروستاها

آگهی مناقصه
شماره (۱۷)

یکان هوائی بوشهر ۲۰ قلم‌وسائل مصرفی فنی از قبیل (نوار چسب کاغذی ـ طلق و نایلون) مورد نیاز سالیانه خود را از طریق مناقصه خریداری مینمایند پیشنهاد دهندگان میتواند با مراجعه به یکان هوائی بوشهر ودریافت برگ شرایط و مشخصات معامله پیشنهادات خودرا برطبق مفاد مندرج دربرگ شرایط و مشخصات تنظیم نموده و تا ساعت ۹ صبح روز ۱۱ر۹ر٥٤ به یکان‌هوائی بوشهر تسلیم و رسیددریافت دارند . پیشنهادات واصله درساعت ۱۰صبح‌روز ۱۱ر۹ر٥٤درحضور کمیسیون مناقصه باز وقرائت‌خواهد شد حضور پیشنهاد دهندگان یا نماینده آنها در کمیسیون آزاد خواهد بود .

۱۲۲رم الف — یکان هوائی بوشهر

قابل توجه کشاورزان عزیز

پروت آلمان

اولین‌مروج‌روش آبیاری بارانی‌درایران

نماینده‌انحصاری شرکت‌ژومیر بامسئولیت محدود .

خیابان سوم اسفندساختمان همایون شماره ٧٤

تلفن ٤٤١٠٨ـ ٦٦١٩٠٣

پروت‌آلمان افتخارمیکندکه‌اولین بنیانگزار روش آبیاری بارانی در ایران است و ۱۸ سال است به‌کشاورزی ایران خدمت میکند

علامت‌اطمینان در روش آبیاری بارانی

- تاسیسات آبیاری بارانی ثابت
- تاسیسات آبیاری بارانی متحرك
- دستگاه آبیاری بارانی رولومات
- آبیاری قطره‌ای
- شبکه آبیاری زیرزمینی برای پارکها
- شبکه آبیاری زیر زمینی برای چمن
- شبکه آبیاری برای مانژهای اسب‌سواری
- شبکه آبیاری زیرزمینی برای‌زمین های ورزش

Perrot

پروت آلمان

آگهی تغییرات شرکت سهامی خاص خدمات درمانی سپاهان ثبت‌شده بشماره ۹۷۵

برابر صورت جلسات مجمع عمومی فوق‌العاده مورخ ۱۵ر۲ر٥٤ و ۲ر۳ر٥٤ تغییرات زیر در شرکت نام برده به عمل آمده است :

۱ـ سرمایه تعهدی شرکت طبق گواهی شماره ۲۳۱۲ر۳ بانک ملی ایران (شعبه اصفهان) کلاپرداخت و ماده ٥ اساسنامه اصلاح گردید .

۲ـ سرمایه شرکت از مبلغ یازده میلیون و نهصد هزار ریال به مبلغ سیزده میلیون و ششصد هزار ریال افزایش یافت و اضافه سرمایه به موجب فیش بانکی شماره های ٦١ و ۱۷٦ پرداخت و ماده ٥ اساسنامه شرکت بشرح زیر اصلاح شده است (سرمایه شرکت مبلغ سیزده میلیون و ششصد هزار ریال است که به ۱٦ سهم هشتصد و پنجاه هزار ریالی‌با نام منقسم‌گردیده و تماما پرداخت شده است.) مراتب در تاریخ۱٤ر۸ر٥٤ ثبت وازلحاظ امضاء تکمیل گردید .

مسئول ثبت شرکت های ثبت اصفهان.
عبدالحسین فزوه

آ ـ ٦٣٩٧

رپورتاژ کامل برنامه دیدار مجله اطلاعات دختران وپسران باحضور

آقای هویدا نخست‌وزیر

و۵۰۰ دختر و پسر دانش آموز

و... داستانها و رپورتاژهای جالب ومتنوع

و... گزارشهائی از نوجوانان حادثه‌ساز و نادم

و... عکسهائی رنگی از شورانگیز طباطبائی،

چارلز برونسون و بتی در مجله

اطلاعات دختران وپسران

شنبه اطلاعات دختران وپسران را خریداری فرمائید

آگهی مناقصه
شماره (۱٦)

یکان هوائی بوشهر ٥٠ قلم وسائل مصرفی فنی و مواد خام (از قبیل رنگ فیکساتوری و میخ و برزنت) مورد نیاز سالیانه خود را ازطریق مناقصه خریداری‌مینمایندپیشنهاد دهندگان‌میتوانند با مراجعه به یکان هوائی بوشهر و دریافت‌برگ شرایط و مشخصات معامله پیشنهادات خود را بر طبق مفاد مندرج در برگ شرایط و مشخصات تنظیم نموده و تا ساعت ۹ صبح روز ۱۰ر۹ر٥٤ به یکان هوائی بوشهر تسلیم و رسید دریافت دارند . پیشنهادات واصله در ساعت ۱۰ صبح‌روز ۱۰ر۹ر٥٤ درحضور کمیسیون‌مناقصه‌باز وقرائت خواهد شد حضور پیشنهاد دهندگان یانماینده آنها در کمیسیون آزاد خواهد بود.

۱۲۱رم الف — یکان هوائی بوشهر

آگهی مناقصه
شماره (۱۸)

یکان هوائی بوشهر ۳۲ قلم مواد خام ازقبیل (نبشی ـ پروفیل ـ میل گرد) موردنیاز سالیانه خودرا از طریق مناقصه خریداری مینمایند پیشنهاد دهندگان میتواند با مراجعه‌به‌یکان هوائی بوشهر و دریافت برگ شرایط و مشخصات معامله پیشنهادات خود را برطبق مفاد مندرج در برگ شرایط و مشخصات تنظیم نموده و تاساعت ۹ صبح روز ۱۲ر۹ر٥٤ به یکان هوائی بوشهرتسلیم ورسید دریافت دارند پیشنهادات واصله در ساعت ۹ صبح روز ۱۲ر۹ر٥٤ در حضور کمیسیون مناقصه باز و قرائت خواهد شد حضورپیشنهاد دهندگان و یانماینده آنهادرکمیسیون‌آزاد خواهد بود . ۱۲۳رم الف

یکان هوائی بوشهر

آگهی مناقصه
شماره (۱۹)

یکان هوائی بوشهر ۷ قلم مواد خام‌لجستیکی از قبیل (تخته‌سه لائی ـ موادوفیبر ایرانی)مورد نیاز سالیانه خود را از طریق مناقصه خریداری‌مینمایند پیشنهاد دهندگان‌میتواند با مراجعه به‌یکان‌هوائی بوشهر و دریافت برگ شرایط و مشخصات معامله پیشنهادات خودرا برطبق مفاد مندرج در برگ شرایط ومشخصات تنظیم نموده وتاساعت ۹ صبح روز ۱۲ر۹ر٥٤ به یکان هوائی بوشهر تسلیم ورسید دریافت دارند . پیشنهادات واصله در ساعت ۱۱ صبح روز ۱۲ر۹ر٥٤ در حضور کمیسیون مناقصه باز وقرائت خواهد شدحضور پیشنهاد دهندگان یا نماینده آنها در کمیسیون آزاد خواهد بود.

یکان هوائی بوشهر

صاحبان اموال مسروقه می‌توانند به آگاهی مراجعه‌کنند و اموال خود را پس بگیرند

میلیونها ریال اموال مسروقه در آگاهی حراج میشود

میلیون ها ریال اشیاء و اموال مسروقه‌یی که بصورت یک گنجینه گرانبها در اداره آگاهی درآمده ، شنبه حراج می‌شود.

بعداز ظهر شنبه ، مامورین اداره آگاهی تهران با نظارت اداره سرپرستی‌وزارت‌دادگستری برسر میلیون‌ها ریال اشیاء و اموال مسروقه‌یی که از دزدان کشف شده ، چوب حراج‌می‌زنند .

اجناسی که از این گنجینه حراج می‌شود مقدار زیادی دوچرخه ،موتوسیکلت ،رادیو، پخش صوت و وسایل لوکس اتومبیل است که مامورین از چنگ سارقین و خریداران‌اموال مسروقه خارج کرده‌اند و مدتها برای مراجعه صاحبان آنها در اداره آگاهی نگهداری کرده‌اند .

آگاهی تهران‌اعلام کرده‌است. هرکس موقع حراج این اموال، ادعایی داشته باشد می‌تواند ، با دردست داشتن مدرک ، آنرا تحویل بگیرد و باخود ببرد .

مادر ودختر درکنارهم کشته شدند

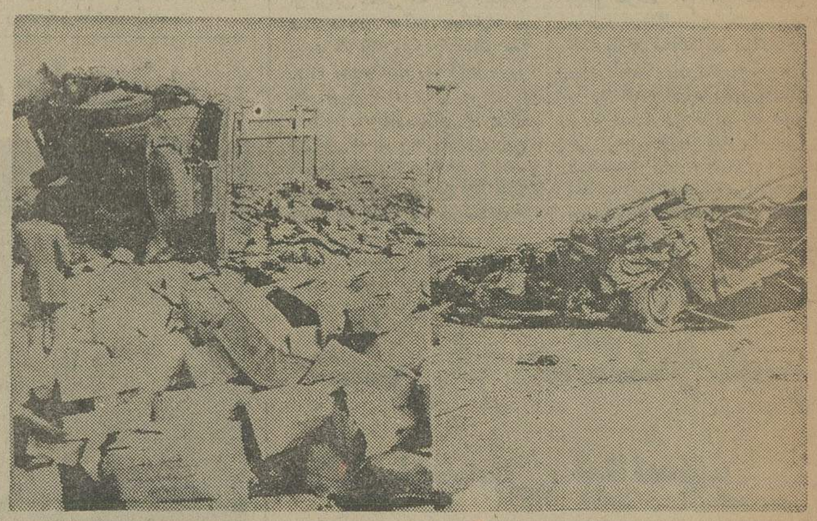

شاه آباد غرب ـ خبرنگار اطلاعات
عکسی که در بالا ملاحظه میکنید صحنه‌ای از حادثه شاه آباد غرب ـ ملاوی را نشان می دهد که طی آن مادر و دختری کشته شدند و پدر خانواده به سختی آسیب دید .
حادثه در برخورد کامیون۴۷۴۳۳ کرمانشاه با اتومبیل شورلت ۵۱۲۸۸ کرمانشاه برانندگی عزیز محمدی‌کیش در ۲۰ کیلومتری شاه آباد غرب روی داد .

کشته شدگان : اعظم جاسمی و مریم محمدی کیش ، همسرو دختر راننده شورولت بودند . کامیون پس‌ازحادثه واژگون شد و بار آن سطح جاده را پوشاند و اتومبیل شورولت بکلی درهم شکست .

جنازه پیمانکار دزفولی بخاك سپرده شد

حاج محمد علی وحدت‌پناه

دزفول ـ خبرنگار اطلاعات
جنازه «حاج محمد علی‌وحدت پناه» پیمانکار معروف دزفولی در میان اندوه اهالی شهر به خاک سپرده شد .

«حاج محمد علی» ازنیکوکاران دزفول بود که در یک حادثه رانندگی‌در۶۰ کیلومتری‌اهواز کشته شد .

کامیون را با بار دزدید

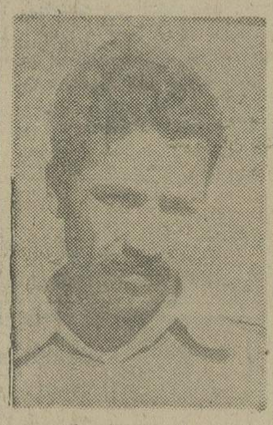

فتاحی ـ او متهم است‌کامیون را با بار دزدیده

اصفهان ـ خبرنگار اطلاعات
کامیون ۱۹۹۸۵ با شانزده تن برنج ، در اصفهان بسرقت رفت‌وماموران آگاهی این‌شهر مردی بنام «فتاحی» را که در سرقت کامیون پرونده‌ای‌دارد دستگیر کردند .

در بازرسی از خانه متهم، مقداری برنج از همان نوع برنجی که کامیون سرقت شده حمل میکرد ، بدست آمد.ولی از خود کامیون اثری‌نیست.

« احمد صالحی» راننده کامیون‌درشکایت خودبماموران گفته است او کامیون خود را حوالی « مسجد مصلی» پارک کرده بود .

درادامه‌مبارزه‌بامواد‌مخدر دهها گرم‌هروئین کشف‌شد

زن‌وشوهر تبریزی بین‌معتادان آن شهر هروئین توزیع می ـ کردند.

تبریز ـ خبرنگار اطلاعات
یک زن و شوهر تبریزی به اتهام کشیدن و توزیع هروئین بین معتادان این شهر ، وسیله ماموران کلانتری ۶ تبریز ، دستگیر شدند .

زن و شوهر هروئینی که جمیله و رحیم رحیمی نام دارند، هنگامی دستگیر شدند که درخانه خود واقع‌درخیابان «شاه آباد» تبریز هروئین می‌کشیدند . در بازرسی ماموران ، در خانه زن و شوهر هروئینی ۵ر۵ گرم هروئین کشف شد .

★★★

رضائیه ـ خبرنگار اطلاعات :
ماموران اداره مبارزه باموا د مخدر شهربانی رضائیه از دو قاچاقچی باسابقه این‌شهر۲۹ر۵ گرم هروئین و دوکیلو وپانصد گرم کلرات و مقداری «آسیتون» ویسی» در خیابان غار نیز ۱۵۰ سانتی گرم هروئین بسته بندی شده کشف کردند.

★★★

ماموریـن گشت‌کلانتری نارمک سه جوان راکه لوازم اتومبیل می‌دزدیدند دستگیر کردند .
جوانان دستگیر شده که هر سه ۱۸ ساله هستند ، فضل‌اله یاوری ، محسن تقی‌پور ، و محسن سجودی نام دارند .
آنان نوعی کلید تهیه کرده بودند که میتوانست در کلیه اتومبیل ها را باز کند . این نوع کلید را دزدان اصطلاحا «شاه کلید» مینامند . دزدان که گاهی اطفال کم سن و سال را نیز به‌دزدی‌وامی‌داشتند ،تاکنون تعداد زیادی پخش‌صوت ،رادیو ودیگر لوازم لوکس اتومبیل ها را دزدیده بودند.

علی‌محمدویسی

ـمواد اولیه تهیه هروئین ـ گرم هروئین از مغازه خیاطی کشف کردند .
این‌دوقاچاقچی فریدون‌تشویق و حسن زارع نام دارند . ۲۹ر۵ حسن زارع بدست آمد .

★★★

شیراز خبرنگار اطلاعات :
مردی که در خیابان سرگرم خرید هروئین بود با دیدن ماموران پابفرار گذاشت و یک بسته ۱۰ گرمی هروئین را پاره کرد و به زمین ریخت .
وی که محمد دانشخواه نام دارد در پل «فرح» شیرازدستگیر واز وی یک گرم و ۱۰۷ سانتی گرم هروئین کشف شد .

وی کارمند اداره نوسازی شیراز است .

★★★

ماموران تجسس کلانتری ۱۶ تهران یک محفل تریاک کشی را دربازارچه «حاج‌غلامعلی» کوچه «شوشتری» کشف کردند و از «محمد کیهان» صاحب محفل ۱۰۰ر۱ کیلو گرم تریاک قاچاق ، مقداری سوخته و تریاک دولتی بدست آوردند . این مامورین همچنین از جوانی بنام «محمد

مهدی پرنده ۱۵ ساله چهار روز است خبری از وی نیست هرکس اطلاعی ازنامبرده‌دارد خواهشمند است بخیابان تهران‌نو ـ ایستگاه ده‌متری شاهرخ ـ گلزار محبت خبر دهد .

آ ـ ۱۴۰۶۷

۱۵ سال زندان سزای آدم‌کشی درحال مستی

اسداله خانیان (محکوم به ۱۵ سال زندان)

اصفهان ـ خبرنگاراطلاعات
اسداله خانیان (۲۷ ساله) که در شهریور ماه سال‌گذشته در حال مستی با کارد قصابی مردی بنام حیدرشکوه را کشته بود در دادگاه جنایی‌اصفهان محاکمه شد و دادرسان‌دادگاه پس از سه روز رسیدگی به پرونده اسداله را به ۱۵سال زندان و پرداخت پانصدهزار ریال ضرر و زیان بخانواده مقتول محکوم کردند .

اسداله که با حیدرخصومت دیرینه داشت ، روز واقعه‌در «نجف‌آباد» اصفهان در حالی که مشروب زیادی خورده و یک کارد قصابی زیرپیراهنش پنهان کرده بود، سر رامحیدر قرار گرفت و پس از اینکه با او رویاروی شد چند ضربه کارد به بدن حیدرزد . حیدربر اثر همین ضربه ها کشته شد.

اتومبیل روی کانال پا درهوا ماند!

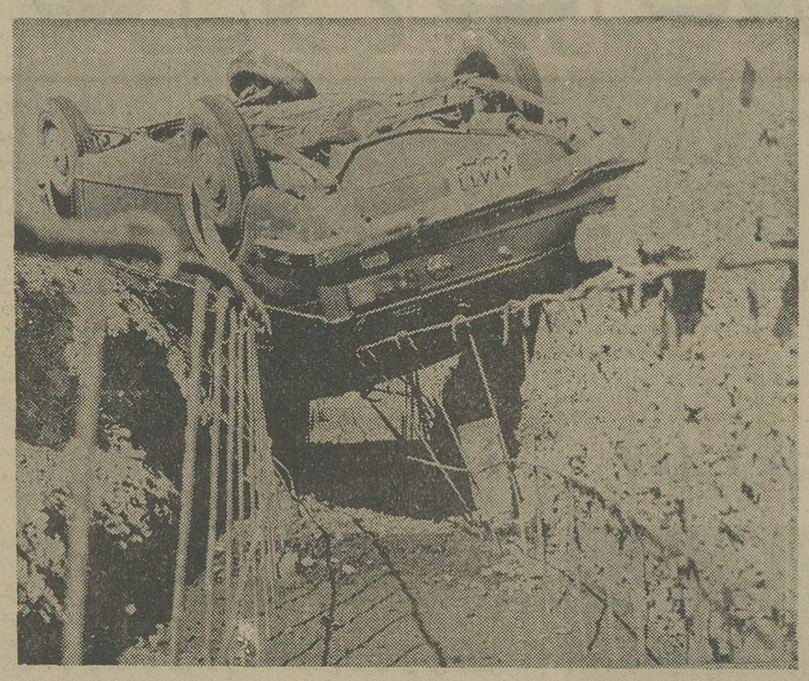

در یک حادثه عجیب رانندگی در راه انشعابی اتوبان به شهیاد ، یک کامیون از پشت با اتومبیل پیکان تصادف کرد و پیکان پس از آنکه سی متر به جلو پرتاب شد داخل کانال‌در دست ساختمان‌شهرداری‌و واژگون گردید. دراین حادثه سرنشینان پیکان بطرز معجزه‌آسائی ازمرگ حتمی نجات یافتند .

حادثه ساعت یازده صبح‌دیروز اتفاق افتاد : کامیون شماره ۲۷۱۸۵ تهران ـ ط برانندگی حسین ساجد بعلت عدم رعایت فاصله بشدت از پشت سر با اتومبیل پیکان شماره ۸۱۸۶۶ تهران‌ـع برانندگی آذر ایزدی برخورد کرد . پیکان پس از آنکه۳۰ متر بجلو پرتاب شد و از جدول خیابان‌گذشت درداخل کانال بدینگونه که در عکس ملاحظه میفرمائید پادرهوا ماند .

سرنشینان پیکان‌که آذر(راننده) ودو فرزند خردسالش بودند به کمک رهگذران از اتومبیل خارج شدند.

عکس و گزارش حادثه را آقای رضا محمدی یکی از خوانندگان روزنامه دراختیار ما گذاشته است .

قبوض مرحله سوم اصلاحات ارضی وقرضه‌های‌دولتی‌را خریداریم پاکپور تلفن ۶۶۴۶۱۸ـ ۶۶۶۲۶۳ و ۶۶۰۲۰۰

بسیج گروه امداد آتش نشانی تهران برای نجات یك‌گربه

دیروز مامورین امداد اداره آتش‌نشانی برای نجات یکگربه بسیج شدند.

ساعت ۵ر۴ بعداز ظهر دیروز از اغذیه‌فروشی انیورسال واقع در میدان ۲۴ اسفند به اداره آتش‌نشانی اطلاع داده شد که یک گربه مدت یکهفته است که درراه بخاری قدیمی و مخروبه پشت اغذیه فروشی افتاده وتمام شبانه روز «میو ،میو» میکند . صاحب اغذیه فروشی برای‌آنکه گربه زنده بماند هرروز مقداری غذا از بالای سوراخ رامبخاری می‌ریخت و موفق شد یکهفته گربه را زنده نگاهدارد او که نمیدانست چگونه گربه را از بندی که گرفتار شده بود نجات دهد، عاقبت براهنمایی یکی از مشتریان از گروه امداد آتش ـ نشانی کمک خواست .

ماموران آتش نشانی به محل رفتند و پس از یکساعت تلاش بکمک طناب و چنگک مخصوص گربه را نجات دادند .

گزارشهای کوتاه شهرستانها

حبس ابد برای قاتل
تبریز ـ حسین بی‌جان که ۸ ماه پیش درروستای «سپیدمخان» لیقوان تبریز کودک ۱۲ ساله‌ای بنام‌محمود را کشته بود ، در شعبه یک دادگاه جنایی آذربایجان شرقی به حبس ابد محکوم شد .

۵ نفر کشته شدند
طی ۵ حادثه رانندگی در ۳ شهر ۵ نفر کشته شدند .
حسن پور غلامی هنرجوی هنرستان صنعتی‌شهرضا که با موتوسیکلت از اصفهان به همایونشهر میرفت با اتومبیل ۴۴۴۷۷ تهران برانندگی حسن زارع تصادف کرد و کشته شد .
« عبداله پرویزی» سپاهی دانش بافق ۲۲ ساله‌که با تریلر ۳۳۷۴۶ تهران ـالف به اصفهان میامد درنزدیکی این شهر براثر واژگون شدن تریلر کشته شد .
اتومبیلی که فعلا متواری است در جاده «سردرود» تبریز رهگذری بنام عبدالهاشم باقری را زیر گرفت و کشت .
تریلر ۵۴۲۳۹ تهران برانندگی‌ایاز در ۱۵کیلومتری «دوزدوزان» تبریز پسر ۷ ساله‌ای را زیر گرفت و باعث مرگش شد .
در پنجمین حادثه یک اتومبیل جیپ در ۸۵کیلومتری خرم‌آباد واژگون شد و یکی ازسرنشینان‌آن که‌مجهول‌الهویه است جان سپرد .

شعبده‌باز کشته شد
حیدر طاهری شعبده‌باز معروف اهوازی در یک حادثه رانندگی کشته شد .
وی دیشب پس از شرکت در یک مهمانی‌و اجرای چند رشته عملیات شعبده بازی پیاده راهی خانه‌اش بود که در خیابان نادری اهواز زیر مینی بوس ۱۷۱۵۷ به رانندگی « معاوی» رفت .

گروه سینماهای :
سهیلا ـ پلازا ـ مرادی
ازامروز نمایش میدهند
یك شاهکار مسلم کاراته‌ای که قدرتمند ترین قهرمانان کاراته طی یك داستان پرتحرك برای شما آفریده‌اند

تبریکات

جناب‌آقای‌خسروی سامانی‌فرماندار محترم‌شهرستان کرج
انتصاب بجاوشایسته جنابعالی راصمیمانه تبریك عرض نموده موفقیت روزافزون شما را نسبت‌به‌میهن‌و شاهنشاه آریامهرخواستارم.
مصطفی‌اکبری

جناب آقای احمدصمیمی
انتصاب‌شایسته جنابعالی رابه فرمانداری شهرستان کرج تبریك عرض مینمایم.
شهریار تیمور ناظم

جناب آقای احمدصمیمی
انتخاب بجاوشایسته جنابعالی رابه ریاست انجمن شهر آمل صمیمانه تبریك میگوئیم.
برادران زارع

جناب آقای احمدصمیمی
باکمال خوشوقتی انتخاب شایسته جنابعالی رابه سمت ریاست انجمن شهر آمل تبریك عرض نموده موفقیت حضرتعالی را خواستارم.
ذبیح‌الله رجائی

جناب آقای احمدصمیمی
انتخاب آن‌جناب رابه ریاست انجمن شهر آمل تبریك‌عرض مینمایم.
حسین وحدت

جناب آقای احمدصمیمی
باکمال مسرت انتخاب شایسته حضرتعالی رابه سمت ریاست انجمن شهر آمل تبریك عرض مینماید.
حاج رضا یوسفیان

جناب آقای احمدصمیمی
انتخاب جنابعالی رابه عنوان رئیس‌انجمن شهرآمل تبریك‌عرض نموده ، ازدرگاه‌باریتعالی آرزودارد دراین خدمت موید و موفق باشید.
یحیی کیوان‌ـ جعفر کیوان

جناب آقای احمدصمیمی
انتخاب شایسته جنابعالی رابه‌سمت رئیس انجمن شهر آمل صمیمانه تبریك عرض مینمایدو توفیق شما را درخدمت به‌مردم‌آمل آرزودارد.
علی غروی، علی حسینیان

جناب آقای احمدصمیمی
انتخاب شایسته جنابعالی رابه ریاست انجمن شهر آمل صمیمانه تبریك عرض میکنم.
مشائی

جناب آقای نواب
مدیر کل محترم آموزش وپرورش تهران
حسن انتصاب جناب آقای کزاری مجد نماینده خوب معلمان رابسمت ریاست دبیرستان دولتی محمد طاهر بهادری تبریك‌میگوئیم.
دبیران دبیرستان محمدطاهر بهادری

دزدگیر الکترونیکی فیلیپس
با حساسیت فوق‌العاده از طریق فضا و امواج ورود بیگانه را اعلام میکند
دزدگیر الکترونیکی فیلیپس :
● برای استفاده در منازل، جواهر فروشیها و فروشگاه‌ها . ● مجهز به کلید رمز .
● با برق و باطری که بمحض قطع‌شدن برق بطور اتوماتیك با باطری کار میکند .
● احتیاج به نصب در جای بخصوصی ندارد و هزینهٔ نصب نیز نخواهد داشت .
● در اندازه ۶×۱۲×۲۷ سانتیمتر. ● امکان اتصال به بلند گوهای اضافی .

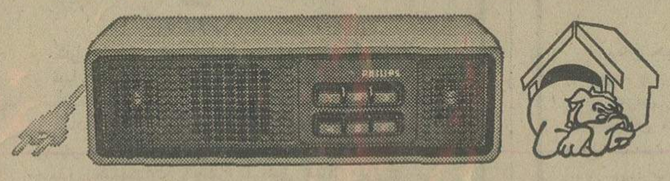

تا دیر نشده با ما تماس بگیرید
لطفا به : شرکت فیلیپس ایران (سهامی‌خاص)
خیابان شاهرضا ـ شماره ۳۱۵ ـ تلفن ۶۶۲۲۸۱ داخلی ۱۲۹ مراجعه فرمائید

«جولیانوجما» هنرپیشه محبوب و بزن‌بهادر فیلمهای‌بین‌المللی همراه به «مارك‌فورست» قهرمان زیبائی اندام جهان در یك اثر پر قدرت تاریخی حادثه ها می‌آفرینند،جنگها میکنند ، دعواها براه میاندازند تا دوساعت شما را سرگرم کنند

ازامشب در سینماهای متروپل ـ سانترال ـ رویال

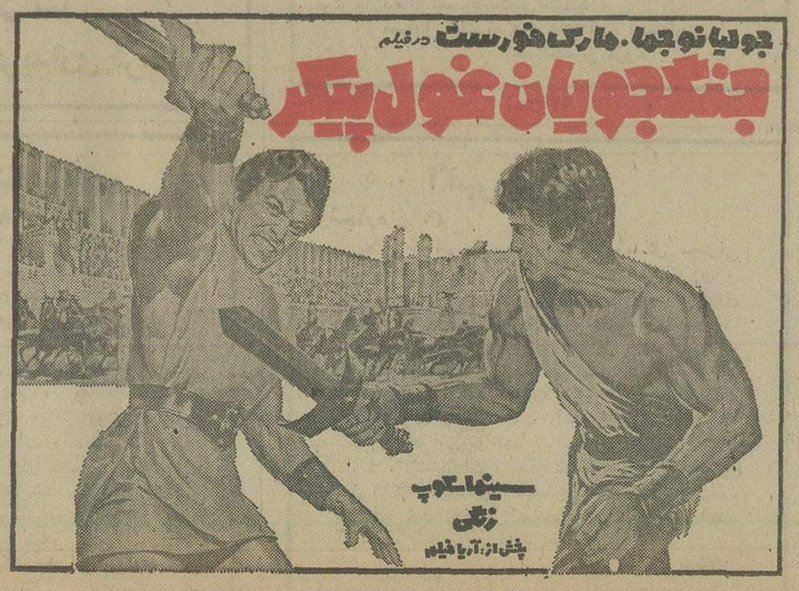

ازامشب فقط در
سینما آتلانتیک

گیشه سینما آتلانتیك همه روزه بلیط رزرو میکند

مجالس ترحیم

با نهایت تاثر و تاسف درگذشت ناگهانی شادروان مرحوم علی زرشکی را باطلاع دوستان و آشنایان میرساند.
مجلس ختم مردانه و زنانه آن مرحوم از ساعت ۹ الی ۱۱ روز جمعه ۵۴٫۸٫۳۰ در مسجد حاج حسن واقع در خیابان شاهپور اول خیابان ارامنه منعقد خواهد بود.
خانواده های : زرشکی ، پورحسابی ، اکبری سپهر ، محمدپور ، شهاوی ، فلکشاهی ، پذیرائی ، بکتاش ، رشیدزاده ، پیروزام .
آ ـ ۳۶۶۱۵

اطلاعات ـ مصیبت وارده را بعموم خانواده های عزادار بویژه آقای هرمز فلکشاهی همکار عزیز و سایر بازماندگان آن مرحوم تسلیت میدهد .

باکمال تاثر درگذشت شادروان سید ربابه شریعت محرری مادر گرامیمان راباطلاع میرسانیم.
مجلس یادبود در روز جمعه ۵۴٫۸٫۳۰ در مسجد گیلانی ها واقع در مقابل بازار بزرگ از ساعت ۹ تا ۱۱ صبح منعقد است .
محمد هادی شریعت محرری. محمد مهدی شریعت محرری. سلیمه شریعت محرری. مولود شریعت محرری. خانواده های: شریعت محرری. موسوی.خیری. مرتاضی‌لنگرودی .ابو الحمد. شریعت زاده. ناصری.
آ ـ ۱۴۰۵۱

اطلاعات ـ بعموم بازماندگان آن مرحومه تسلیت میدهد

عالم خاکی سوی خاکی سپرد
جان و خرد سوی سماوات برد
باکمال تاسف وتالم فوت مرحومه **طوبی شعبان براری** زوجه آقای سید محمد ابراهیم حمیدی عدلی را باطلاع کلیه دوستان و آشنایان میرساند. مجلس ترحیم فقیده سعیده روز شنبه اول آذرماه از ساعت ۱۲ الی ۲ بعداز ظهر در خانقاه صفی علیشاه منعقد میباشد .
خانواده‌های حمیدی عدلی. شعبان براری. میرفتاح . شهریور. توکلچو . نوبهار .
آ ـ ۱۴۱۵۵

اطلاعات ـ مصیبت وارده را بعموم خانواده‌های عزادار تسلیت می‌دهد .

با نهایت تاسف فوت ناگهانی **یدالله رستمی** را باطلاع دوستان و آشنایان میرساند .
از طرف برادران آن‌مرحوم مجلس ترحیمی در روز شنبه ۵۴٫۹٫۱ ازساعت ۲تا۴ونیم منعقد می‌باشد .
دروازه شمیران مسجد فخرآباد
امیر رستمی
آ ـ ۱۴۱۴۵

اطلاعات ـ بعموم بازماندگان آنمرحوم تسلیت میدهد

بانهایت تاسف درگذشت مرحوم **آقای ابوالقاسم یوزباشی** را به‌اطلاع خویشان و بستگان ودوستان میرسانیم مجلس ترحیم مردانه وزنانه آن مرحوم‌درروز جمعه مورخ ۵۴٫۸٫۳۰ ازساعت ۲ونیم الی ۴ونیم بعداز ظهر درمسجد ابو الفضل(ع) واقع درخیابان تاج ایستگاه‌همانبش کوکب منعقدخواهدبود.
خانواده‌های یوزباشی. فرهودی. نامنی. فاضلی. قوامی. ظهریه. بدر. یعقوبی. ولدخانی. سیه‌فام. غفاری. ربانی.
آ ـ ۳۶۶۴۱

اطلاعات ـ مصیبت وارده را بعموم خانواده‌های عزادار تسلیت می‌دهد .

بانهایت تاثر وتاسف درگذشت شادروان بانوی باتقوی وفضیلت **حاجی‌الملوک هرسینی** (مهدی ملایری) مادر گرامی آقایان محمد نبی. محمد ولی وعلی محمد را باطلاع کلیه دوستان واقوام و همکاران میرساند. مجلس شب هفت آن مرحومه ۵۴٫۸٫۳۰ از ساعت ۱ الی ۵ بعدازظهر در بهشت زهرا برگزار میشود .
ضمنا وسیله ایاب وذهاب ساعت یک بعد از ظهر از تهران‌نو، خیابان فرح‌آباد، خیابان حافظ ، چهارراه هاتف پلاک ۸۵ منزل هرسینی مهیا است
محمدنبی هرسینی. محمد ولی هرسینی . سرگردمحمد علی هرسینی .
خانواده‌های : صاحب‌الملوک مهدی ملایری . احمد مهدی ملایری. محمد باقر امید ملایری . محمد حمزه امید ملایری. مصطفی امید ملایری. مصیب امید ملایری . زهرا امید ملایری. فاطمه‌امیدملایری. محمد هاشم مهدوی.غلامرضا مهدوی. معصومه مهدوی. مریم مهدوی. فاطمه موسوی . عصمت‌السادات بیات. مهندس حسن‌بیات. مهندس‌حسین‌بیات. ستوان دوم پرویز ضیاء .
آ ـ ۱۴۱۳۳

باکمال تاسف وتاثر درگذشت شادروان **عبداله تاج شفقی** بزرگ خاندان تاج شفقی‌راباطلاع دوستان و آشنایان‌میرساند.
مجلس ختم مردانه وزنانه آن‌مرحوم از ساعت ۱۴ تا ۱۶ روز جمعه ۵۴٫۸٫۳۰ در مسجد حاج حسن واقع در خیابان شاهپور خیابان ارامنه منعقد است .
خانواده‌های تاج شفقی. خردور. شایگان. صالحی . علیزاده. شکوهی. نیکوکار. مصباح. باقری .
آ ـ ۱۴۱۴۳

اطلاعات ـ مصیبت وارده را بعموم خانواده‌های عزادار تسلیت می‌دهد .

باکمال تاسف درگذشت مرحومه مغفوره **ماشاءالله منوطه** همسر شادروان ابراهیم منوطه را باطلاع دوستان و آشنایان میرساند .
مجلس ختم فقیده سعیده روز جمعه ۳۰ آبان ماه از ساعت۶تا۸ بعد ازظهر در خانقاه صفی علیشاه برگزار خواهد شد
گوهر منوطه . سرتیپ اسدالله رادفر . فرج‌الله منوطه وخانواده هاشمی. پراگومی . تهمتن. سنجیدیان. وطن‌خواه. حاجی مهدی جاویدی. حسینی. بانکی‌پور. شاهرخ جاویدی. محمود حسین زاده . احد چمن‌آراء .
آ ـ ۶۳۷۰ ۲ـ۲

باکمال تاسف درگذشت بانوی پرهیزکار مرحومه‌مغفوره **عصمت خانم هندی‌زاده** را باطلاع بستگان و دوستان‌میرساند مجلس ترحیم مردانه وزنانه روز شنبه اول آذر ماه ۱۳۵۴ ازساعت ۴ الی۶ بعدازظهر در مسجد مجد برگزار میشود.
خانواده‌های : هندی‌زاده. هندی‌زاده سعادتیان. چیساز. عبدالهیان. علمی پاک. کریمی. فرخو. مهاجری . مسگرزاده. مهدی‌نژاد. عبدالهی خامنه‌ای . حاجی خامنه‌ای . شفقی . زاهدی و سایر بستگان .
آ ـ ۱۴۱۲۹

اطلاعات ـ مصیبت وارده را بعموم خانواده‌های عزادار تسلیت می‌دهد .

باکمال تاسف وتاثر درگذشت **بانو آذر سبحانی** را به اطلاع اقوام و دوستان میرساند مجلس ترحیم زنانه ومردانه آنمرحومه روز شنبه ۵۴٫۹٫۱ درمسجد طالقانی شاه‌آباد خیابان صفی علیشاه ازساعت ۲ الی ۴ برگزار میشود .
خانواده‌های سبحانی. صیاد. محمد تقی ترکیه. فرامرز مخصوص. لواسانی. نشاطی. عابدیان. صدیقی. پورعباسی. صفوی. طهماسبی. اوصیاء . متین. عدالت. باقری . اصغر ترکیه. خلیل رزمی .
آ ـ ۳۶۶۶۸

اطلاعات ـ بخانواده‌های عزادار تسلیت میدهد

پرسه
با نهایت تاثر و تاسف درگذشت شادروان **نیکوکار اردشیر فریدون شاهروزی‌پارسی** راباطلاع همکیشان‌میرساند پرسه آن شادروان روز جمعه ۳۰ آبان ماه ۱۳۵۴ از ساعت سه‌تاپنج بعداز نیمروز در تالار ایرج واقع در خیابان‌استالین کوچه زرتشتیان برگزار میشود .
انجمن زرتشتیان تهران
آ ـ ۱۴۱۲۳

پرسه
با نهایت تاسف درگذشت شادروان **اردشیر فریدون شاهروزی پارسی** را باطلاع بستگان و آشنایان می‌رساند پرسه آن روانشاد ازساعت سه تاپنج بعدازظهر روز جمعه ۳۰ آبانماه برابر خرداد روز آذرماه ۱۳۵۴٫۸٫۳۰ در تالار ایرج واقع درخیابان استالین کوچه زرتشتیان برگزارمیشود.
کالینا شاهروز. و خانواده های ورجاوند . پرنده . جهزاده. شاهرخ. گشتاسب. خدایاری . هومتی . پرتوی . کیانپور. قندهاری. خسروی.مزدائی. شهریوری.مهربانی‌گیل.
آ ـ ۱۴۱۲۳

دوستان و یاران‌جناب آقای امام جمعه رئیس دبیرستان راشدی تهران‌درسوک مادر گرامی او روز جمعه ۳۰ آبان از ساعت ۴الی ۶ بعد ازظهر در مسجد مجد خواهند نشست و انتظار مقدم یاران و آشنایان رادارند.
محمد حسین ناروئی . عباسعلی سرابندی. محمد شریف سلطانشاهی صمد سارانی. عبدالحسین حیدری. غلامعلی و امین مظاهری محمدتقی واکبر شریف مقدم. مشتاق . مجی. منصور و غلامحسن و مسعود ناروئی . یوسفعلی شهریاری. دکتر شریف. مقدس جعفری. دکتر آقاملائی. صعودی. حاج سید عبداله سید احمدیان. دکتر سلطانی. دکتر حسنیان.
آ ـ ۳۶۵۹۴

مادر همکار گرامی و فاضل دانشمند جناب آقای امام جمعه رئیس دبیرستان راشدی تهران دعوت حق را لبیک گفت مجلس پرسه روز جمعه از ساعت ۴الی ۶ بعد ازظهر درمسجد مجد برگزار میشود شرکت همکاران موجب شادی روح آن مرحومه و تسلی خاطر بازماندگان است.
فرهنگیان ناحیه ۱۷
آ ـ ۳۶۵۹۵

یاران تحصیلی خراسانی مقیم تهران درگذشت ارجمند مادر آقای امام جمعه را به آگاهی همشهریان و آشنایان می رسانند و روز جمعه ۵۴٫۸٫۳۰ در مسجد مجد از ساعت۴تا۶ بعد ازظهر برای ابراز همدردی نسبت به فرزند عزیزش هم دم خواهند بود و انتظار مقدم دیرینه رفیقان رادارند.
فارغ‌التحصیلان دانشکده ادبیات مشهد
آ ـ ۳۴۵۹۶

بانوی متقی و پرهیزکار مادر گرامی جناب آقای امام جمعه ریاست دبیرستان‌راشدی تهران بدیار باقی شتافت مجلس فاتحه روز جمعه ۳۰ آبان در مسجد مجد از ساعت ۴ الی۶ بعد ازظهر منعقد و حضور دوستان موجب شادی روح‌آن مرحومه و تسلی خاطر بازماندگان است.
خانواده‌های : امام جمعه . قائمی. شریفی. شریعتی . کلانتری. خردمند. تفضلی . طباطبائی. خالصی . خراشادی. طاهری. خزاعی . طاهری مقدم. نخعی. فاطمی. علوی. وسایر خانواده های وابسته.
آ ـ ۱۴۰۰۳

اطلاعات ـ مصیبت وارده را به آقای امام جمعه وسایر بازماندگان آنمرحومه تسلیت میدهد

با قلبی آکنده از اندوه درگذشت همسر وپدر و برادر عزیزمان شادروان **ابوالقاسم فقیه** را باطلاع کلیه بستگان و آشنایان میرساند .
مجلس ترحیم آن فقید سعید از ساعت ۲تا۴ بعد از ظهر روز شنبه اول آذر ماه ۱۳۵۴ در خانقاه صفی علیشاه برگزار خواهد شد .
انیسه فقیه . نفیسه فقیه . عذرا فقیه . نعمت فقیه . اسداله فقیه .

باتاثر وتاسف فراوان درگذشت شادروان **ابوالقاسم فقیه** پدر دوست وبرادر عزیزمان آقای اسداله فقیه را به اطلاع دوستان و آشنایان می‌رسانیم. با آرزوی سلامت وصبر و شکیبائی برای خانواده آن‌فقید سعید مجلس ترحیم‌آن‌مرحوم ازساعت ۲تا۴ بعدازظهر روز شنبه اول آذر ماه ۵۴ درخانقاه صفی علیشاه برگزار میگردد .
انگورج. احمد و محمود پارسی. جوادزاده. شفیع نوری. صفاری. عرب مطلق .

با نهایت تاسف و تاثر درگذشت شادروان فقید سعید **ابوالقاسم فقیه نصیری** را بعموم بازماندگان بویژه همکار گرامی آقای نعمت‌اله فقیه نصیری صمیمانه تسلیت میگوئیم.
مجلس ختم آنمرحوم ازساعت ۱۴ الی ۱۶ روز شنبه اول آذرماه در خانقاه صفی علیشاه برگزار میگردد .
کارمندان وکارکنان ومدیر عامل کارخانجات تولیدی‌تهران

در نهایت تاثر وتالم درگذشت شادروان **ابوالقاسم فقیه** بزرگ خاندان فقیه نصیری را باطلاع کلیه بستگان ودوستان میرساند. مجلس ترحیم آن فقید سعید از ساعت ۲تا۴ بعد از ظهر روز شنبه اول آذر ماه ۵۴ در خانقاه صفی علیشاه برگزار خواهد شد .
خانواده‌های : فقیه. فقیه نصیری. تنکابنی. رویگریان. صفاری. نوژن. مهدوی. حقی. شیفته. پریور. نوروزی . شروین‌فر. منوچهری. حضرتی.باباشاهی. محمودی‌آشتیانی. درویش کجوری. کیا. اصائلو. شریلو . زالزر . شرکاء . توکلی. غزنوی. فتحی. شیبانی. موحد. فرهمند. تقیان . میرهاشمی. نیافر. مریخ. غیاثوند. شفیع نوری. افشار . جوادزاده. پارسی. انگورج. عرب مطلق.
اطلاعات ـ مصیبت وارده را بعموم خانواده‌های عزادار بویژه بازماندگان آنمرحوم تسلیت می‌دهد .

دوستان مرحوم حاج‌جواد لباف بااندوه فراوان درگذشت آنمرحوم را باطلاع عموم دوستان وآشنایان میرسانند .
مجلس ترحیم زنانه ومردانه ازساعت ۴تا۶ در مسجد الجواد واقع درمیدان ۲۵شهریور منعقد خواهد بود .
محمود ملک‌نیا. دکتر قاسم پورادیب. رحیم عربشاهی. اکبر پورکاظمی. کریم‌زاده. شنکائی. مصطفی حسین‌زاده . ناصر فاضلی. کمینی. دیانی. منافی. ناطقیان .

بانهایت تاسف درگذشت مرحوم **حاج جواد لباف** را به اطلاع اقوام ودوستان میرساند. مجلس ترحیم زنانه‌ومردانه روز شنبه اول آذرماه ازساعت ۴تا۶ در مسجد الجوادواقع در میدان ۲۵ شهریور منعقد است .
خانواده‌های : لباف. فرهومند. اسماعیلی . جواهری. مبصر. پورادیب. کسائی. کتابی. نقدزاده. حوری. کمیلیان. مقدم. صفائی. نقشینه. شالچیان.لقائی. زرگری‌نژاد. آئینه‌چی. عبداللهیان. زرقانی. وکیلی. خوش‌صفت .

با قلبی آکنده از اندوه درگذشت جانگداز پدر وبرادر ارجمندمان **آقای علی نواب ثابت‌القول** رابه اطلاع میرساند مجلس ترحیم مردانه وزنانه آن مرحوم از ساعت ۴ الی ۶ بعداز ظهر روز یکشنبه دوم آذر ماه در خانقاه صفی علیشاه منعقد می‌باشد .
تابنده. آزاده. عباس. محمود . حسین. مرضیه. وتقی ثابت‌القول .

بانهایت تاسف فوت نابهنگام پدر همسرمان جناب آقای **علی نواب ثابت‌القول** را به‌اطلاع دوستان و آشنایان‌میرساند مجلس ترحیم مردانه وزنانه آن‌مرحوم از ساعت ۴ الی ۶ بعداز ظهر روز یکشنبه دوم آذر در خانقاه صفی علیشاه منعقد می‌باشد .
سید جلال فاطمیون. محمد رضا شهاب رضوی.

باکمال تاسف درگذشت ناگهانی **آقای علی‌نواب ثابت‌القول** بزرگ خاندان ثابت‌القول را به‌اطلاع دوستان و یزدیهای مقیم مرکز میرساند. مجلس ترحیم مردانه وزنانه آن مرحوم از ساعت ۴ الی ۶ بعدازظهر روز یکشنبه دوم آذر درخانقاه صفی علیشاه منعقد میباشد .
خانواده‌های : نواب ثابت‌القول. حجت رضوی.ادیب رضوی. شهاب رضوی. دانش رضوی. صادق رضوی. باقر رضوی. احمد رضوی. فاطمیون. نواب رضوی. ملاباشی رضوی. فاضل رضوی. صدر. نواب . دکتر بقائی یزدی . اکرمی. عسکری کامران. نیری رضوی . رحیمی . پیرنیا . عنایت‌الهی. نواب‌پور. اشتری. برهانپور. علوی . احتشام رضوی. وزیری. توفیق. آصف‌پور. امینیان . کشفی‌پور . نواب نیر اعظم .
آ ـ ۱۴۰۳۱

اطلاعات ـ مصیبت وارده را بعموم خانواده‌های عزادار تسلیت می‌دهد

با نهایت تاسف درگذشت مرحوم **آقامراد شاهمرادی** را باطلاع دوستان و همشهریان محترم نهاوندی میرساند .
مجلس ختم مردانه و زنانه ساعت ۲ونیم تا ۴ونیم در مسجد فخرالدوله واقع در دروازه شمیران‌ومراسم شب هفت بعداز ظهر روز دوشنبه ۵۴٫۹٫۳ در وادی‌السلام قم برگزار می شود .
خانواده های : شاهمرادی ، سپهبد مرتضی زاهدی ، امین‌الرعایا ، ساسانی ، حبیبوند ، کرمی ، پوربیابانی ، اصفهانیان ، ایران محبوب ، شعاع‌منش ، حلمی ، شیرازی، گرامیان ، مصطفوی ، یوسف ، کاتوزیان ، اتابکی.
آ ـ ۳۶۶۳۰

اطلاعات ـ مصیبت وارده را بعموم‌خانواده های عزادار تسلیت میدهد .

با نهایت تاسف و تاثردرگذشت برادر عزیزمان‌شادروان **جلیل ناصری** را باطلاع اقوام و دوستان میرساند .
مجلس ختم آن مرحوم از ساعت ۹ تا ۱۱ صبح روز جمعه ۵۴٫۸٫۳۰ در مسجد باب‌الحوائج واقع در سه‌راه سلسبیل کوچه مسجد منعقد میگردد .
خانواده های : خلیل ناصری، صادق هامپا ، فتحی
اطلاعات ـ بعموم بازماندگان آن مرحوم تسلیت میدهد

اعضاء فدراسیون ، مربیان ،داوران ، قهرمانان‌وزنه‌برداری درگذشت شادروان **عبدالله نادری** استاد مسلم ورزش وزنه‌برداری را به بازماندگان‌آن‌مرحوم بخصوص مادرارجمند آن شادروان و جامعه ورزش تسلیت عرض مینماید و بدین وسیله به اطلاع دوستان آن مرحوم میرساند که مجلس ختم روز شنبه اول آذر ماه از ساعت۲تا ۴ بعداز ظهر در مسجد مجد منعقد است .
رئیس فدراسیون وزنه‌برداری و پرورش اندام ایران ـ امیرمسعود برومند

با کمال تاسف درگذشت آقای **عبدالله نادری** مشاور سازمان تربیت بدنی ایران را باطلاع میرساند .
مجلس ختم زنانه و مردانه آن مرحوم از ساعت ۲ الی ۴ بعداز ظهر روز شنبه اول آذر ماه ۵۴ در مسجد مجد منعقد میباشد .
کمیته ملی المپیک ایران

با نهایت تاثر و تاسف درگذشت شادروان **عبدالله نادری آذربایجانی** را باطلاع میرساند .
مجلس ختم زنانه‌ومردانه فقیدسعید روز شنبه ۵۴٫۹٫۱ از ساعت ۲ الی ۴ بعداز ظهر در مسجد مجد برگزار می گردد .
خانواده های : نادری آذربایجانی ، میرهاشم ،رامبد، شاهرخی ، مجابی ، هاشمی ، قمصری ، مدیری ، الیاسی ، چگینی ، ولی‌پور ، گنج‌بخت ، اورعی ، انتظاری .
اطلاعات ـ مصیبت وارده را بعموم خانواده های عزادار تسلیت میدهد .

با نهایت تاسف فوت شادروان **بانو طوبی آذربایجان** همشیره محترم آقای مسعود اعتصام نایب‌رئیس کانون وکلا را باطلاع کلیه وکلا و قضات دادگستری میرساند .
مجلس ختم آن مرحومه روز یکشنبه ۲ آذر ماه از ساعت ۲ تا ۴ بعداز ظهر در خانقاه صفی‌علیشاه برگزار خواهد شد .
رئیس کانون وکلا ـ سید جلال نائینی

با نهایت تاثر و تاسف فوت شادروان **بانو طوبی** مادر بانو ملیحه امریکاچی و آقایان پرویز و دکتر خسرو و مهندس جمشید آذربایجان و همشیره آقایان محمودو مسعود و منصور و بانو هما اعتصام را باطلاع فامیل و دوستان میرساند .
مجلس ترحیم مردانه و زنانه آن مرحومه از ساعت ۲ تا ۴ بعداز ظهر یکشنبه ۲ آذر ماه در خانقاه صفی‌علیشاه برگزار خواهد شد .
خانواده های : آذربایجان ، اعتصام ، امریکاچی ، اصفهانیان ، گلستانی ، موسوی ، مصطفی مصطفوی ، نیویاقری ، صولتی ، حیدرچین‌چیان ، حایری ، کاشفی ، عنایتی ، دکتر کریمیان ، فتورمچی ، طاهری ، محمدلو ، عباسی ، شفیعی طباطبائی ، سرهنگ طهوری ، ایمانی ، منصوری ، وحیدمنش ، دکتر سپهری .
اطلاعات ـ مصیبت وارده را بعموم بازماندگان آن مرحومه تسلیت میدهد .

بااندوه فراوان درگذشت ناگهانی **سید عباس نورائی** راباستحضار فامیل ودوستان میرساند مجلس ختم آنمرحوم روز شنبه ۵۴٫۹٫۱ ازساعت ۲ونیم الی ۴ونیم بعد از ظهر در مسجد حاج ابوالفتح واقع در میدان شاه و ختم زنانه آنمرحوم همانروز در منزل آنمرحوم واقع درخیابان‌خراسان مقابل گرمابه فروتن کوچه بیدی پلاک ۷منعقد میباشد .
خانواده‌های نورائی. منتظری. اختیارخانی. رحمانی‌فر. فولادجوش. واحدی. مهرامنیا. میومچی. باهری. جعفری. خضروی. کرمانشاهی. طاهری. حاج حسینی. حاج قانع . برجسته. پاینده. بهنام. زمانی. فخارزاده. و خانواده‌های وابسته .
اطلاعات ـ مصیبت وارده رابعموم خانواده‌های عزادار تسلیت می‌دهد .

یادبود

همچون نرگس بگشا چشم وببین کاندر خاک
چند روزی چوگل وقامت چون شمشاد است
خیمه انس مزن بر دراین کهنه رباط
که اساسش همه بی‌موقع وبی‌بنیاد است
حاصلی نیست بجز غم زجهان فائزه را
شادی حال کسی کو زجهان آزاد است

جمشید جان یکسال پیش اجل در قالب حادثه‌ای تلخ و جانگداز ترا به آغوش خاک سرد گور کشانیدومن و پسر کوچک ترا تا ابد داغدار کرد .
تو رفتی و دعوت حق‌را لبیک گفتی و برای من و پسرت سالی پر از غم و اندوه ببار آوردی. یکسالی که غم دوری تو همراه با یادویادگارهای ارزنده دوران‌کوتاه زندگیت توام بود. مرگ عزیز جانگداز است. مرگ عزیزی‌که آشیانه امید مارا تیره ساخت. من و پسرت همچنان دوریت را بااشکهای چشمان‌وغمهای دلمان سپری می‌کنیم‌وخاطره‌ات را گرامی می‌داریم .
روز یکشنبه ۵۴٫۹٫۲ آغاز دومین سال خاموشی‌توای شمع شب افروز است برای تجدید عهدباخاطره‌های عزیزت ساعت ۳ بعدازظهر خانواده‌ات برسر مزارت در بهشت زهرا گرد آمده و بروح پاکت درود خواهند فرستاد .
مراسم یادبود رسمی در شیراز و زنجان در همان‌روز برگزار خواهد شد .
همسر و پسر داغدارت : فائزه و امیر پرورش

روز جمعه ۳۰ آبان ماه‌همزمان باچهلمین روز درگذشت عزیز ازدست‌رفته‌مان‌شادروان **بانو آذرانسی** مجلس یادبودی برمزار آن مرحومه واقع در بهشت‌زهرا سالن شماره ۳ از ساعت ۱ الی ۳ بعداز ظهر برگزار میگردد : وسیله ایاب و ذهاب از منزل آن مرحومه واقع در خیابان ملک خیابان میرهادی کوچه عباس‌زاده شماره ۱٫۶ ساعت ۱۱٫۵ حرکت میکند .
خانواده های : خانلرخانی ، انسی

سپاسگزاری

از کلیه سروران عظام و دوستان گرامی وهمکاران عزیز کمدر مراسم تدفین و مجالس ترحیم وهفته دوشیزه ناکام **فرحناز پاک طلا** (فرزندم) ابراز همدردی فرموده دل داغدار پدر و مادر و بستگان را تسلی بخشیده‌اند صمیمانه سپاسگزار است .
بدیهی است باداشتن چنان اندوه دیرپا دوستان‌عزیز از شرفیابی و عرض تشکر حضوری‌معذورم خواهند داشت که قبلا پوزش میخواهم .
علیرضا پاک طلا

از کلیه سروران گرامی اقوام و دوستان و آشنایان که باشرکت در تشییع جنازه ومجالس ترحیم وشب هفت و یا با ارسال‌نامه و تلگرام ودرج آگهی درجرایدفوت‌شادروان **غلامرضا مهدیزاده** همسر و پدر عزیزمان را تسلیت گفته‌اند صمیمانه سپاسگزاریم . **خانواده مهدیزاده**

از دوستان همکاران و همدوره های مرحوم مهندس شمخال لهراسبی که در مراسم ترحیم آن مرحوم شرکت و ابراز همدردی فرموده‌اند بدینوسیله سپاسگزاری میشود.
دلداده لهراسبی و خانواده های : بسیان . امیربرقی. آرین‌نیا.

از کلیه سروران گرام و فامیل های عزیز و دوستان محترم که در مراسم تشییع جنازه و مجالس ختم و شب‌هفت شرکت یا وسیله تلگراف بمناسبت درگذشت فرزندم دوشیزه ناکام **مینو پرتوی** اظهار همدردی فرموده‌اند سپاسگزارم‌و از خداوند سعادت همگان را آرزومندم. چنانچه بعلت تالمات روحی توفیق عرض تشکر حضوری حاصل نگردید پوزش می طلبم
محمودآباد ـ محمد صالح پرتوی

تسلیت

جناب آقای جلال آهنچیان
با کمال تاسف وتالم فوت مادر گرامیتان را تسلیت عرض مینمایم .
یحیی کامران

جنابان آقایان دکتر عطاءالله و روح‌الله اقراری
هیئت مدیره گروه پزشکی فارابی و کارکنان ساختمان مصیبت وارده را به‌آن جنابان و خانواده محترم تسلیت عرض نموده آرزوی سلامتی و سعادت شمارا از خداوند بزرگ داریم .
دکتر سید جواد جهان‌ستان

شرکت محترم کروشه
درگذشت جانگداز آقای مهندس خوئی را به آن‌شرکت و خانواده محترمش تسلیت عرض مینمائیم .
شرکت ایران پلاتو بیمان
آ ـ ۳۶۶۶۶

جناب آقای صالحی ریاست محترم
منطقه نهم بانک صادرات ایران
بدینوسیله مصیبت وارده را به جنابعالی و سرکار خانم وخانواده محترم تسلیت عرض مینمائیم.
کارکنان امور توزیع اصفهان ـ بانک صادرات ایران

جنابان آقایان مهندس اکبر رضوی
و مهندس علی فرهمند رضوی
درگذشت نابهنگام شادروان سید عبدالله رضوی‌بزرگ خاندان رضوی را به شما و سایر بازماندگان محترم تسلیت گفته، بقاء عمر آن جنابان را از خداوند متعال مسئلت‌دارد.
قم ـ فخاری و بانو

آقای حسین اسماعیلپور
درگذشت پدر گرامیت را صمیمانه تسلیت میگوئیم و خودرا در غمت شریک میدانیم .
بندر عباس ـ گروه گردآوری اطلاعات جغرافیائی

آقای احمد ایزدپناه
رئیس انجمن دوومیدانی آموزشگاههای کشور
روساء و اعضاء انجمنهای ورزشی آموزشگاه های کشور درگذشت برادر گرامی جنابعالی را بشما و خاندان ایزدپناه صمیمانه تسلیت می‌گویند .

جناب آقای مهندس هدایت‌اله راتق
مصیبت وارده و درگذشت نابهنگام مهندس محمدکاظم خوئی همکار عزیزمان را به‌جنابعالی و خانواده‌محترم‌تسلیت می‌گوئیم .
شرکت ساختمانی پرژام

جناب آقای دکتر مهدی اسمعیلی
مصیبت وارده را به‌سرکار تسلیت میگوئیم ما را درغم خود شریک بدانید .
پیروزیان. عاطفی. مولائی .

جناب آقای مهندس هدایت‌اله راتق
فوت جانگداز و نابهنگام مهندس محمد کاظم خوئی دوست از دست رفته را به جنابعالی و خاندان محترم‌تسلیت می‌گویم .
محمود فیروزبخت

همکار محترم جناب آقای علی‌نژاد
دبیر دبیرستان بزرگ تهران
با اظهار همدردی و تاسف درگذشت گرانمایه مرد روحانی پدر ارجمندتان را تسلیت گفته شادی‌روح آنمرحوم‌وسلامت شما را آرزومندیم .
کارکنان ودبیران دبیرستان بزرگ تهران

شیرمرد ارجمند جناب آقای عباس صالحی
ریاست منطقه نهم بانک صادرات اصفهان
شیرمردان باشگاه لاینز اصفهان صمیمانه مصیبت‌وارده را به‌جنابعالی تسلیت عرض مینمایند .
باشگاه لاینز اصفهان

همکار محترم جناب آقای حاج علی‌اصغر دانشپور
کارکنان اداره سرپرستی و نمایندگی‌های موسسه اطلاعات دراستان مرکز ـ قم مصیبت وارده را صمیمانه تسلیت عرض می‌نمایند .
محمد آسودگان

کانون بازنشستگان بانک ملی ایران
درگذشت ملال‌انگیز شادروان همایون شفیعی رابه‌مادر دلسوخته ورنج هجران کشیده و پدر دانشمند وبزرگوارش جناب آقای دکتر محمود شفیعی تسلیت عرض کرده ازخدای رحیم برای آن بزرگواران آرامش روح و شکیب خاطر مسئلت دارد .
محمد فیضی

جناب عباس صالحی عزیز
صمیمانه در مصیبتی که برای شما پیش‌آمده شریک هستم.
سیاوش بشیری

اگر کشت خواهد مرا روزگار
چه نیکوتر از مرگ در کارزار
درگذشت برادر عزیز و ارجمندمان حامد را به خانواده و دوستانش تسلیت میگوئیم .
کوهنوردان دانشکده علوم اداری

خانواده های ثابت‌القول و فاطمیون
در غمتان شریکیم و بشما تسلیت میگوئیم .
همکاران شما ذبیحی ـ فتاحی
آ ـ ۳۶۶۴۰

جناب آقایان مهندس فریدون تاجبخش
و دکتر پرویز پیشوازاده
با قلبی مملو از تاثر درگذشت‌والده گرامیتان راتسلیت عرض نموده سلامتی و طول عمر بازماندگان راازخداوند متعال مسئلت داریم .
خانواده های : نیکزاده . رضازاده .لاهوتی

درگذشت مرحوم حاجی علی‌نقی کاشانی‌پور را به خانواده آن مرحوم تسلیت گفته بقاء عمر آن خاندان محترم را از خداوند متعال خواستاریم .
مهندس اتکائی و بانو ـ دکتر علامی و بانو ـ دکتر امیری و بانو ـ مهندس انصاری و بانو ـ مهندس‌باغستانی وبانو ـ مهندس باوندی و بانو ـ دکتر خاکزار و بانو ـ مهندس قهرمان و بانو ـ مهندس منوچهری و بانو ـ دکتر واحدی وبانو .

جناب آقای محمود حدادزاده
مصیبت وارده را صمیمانه تسلیت عرض مینمایم .
بنگاه سعادت علی‌اصغر قاسمی

جنابان آقایان جلال وکمال وهاشم آهنچیان
مصیبت وارده را صمیمانه تسلیت عرض مینمایم .
بنگاه سعادت علی‌اصغر قاسمی

مرگ جانگداز برادرمان حامد را به دانشجویان علوم و خانواده‌اش تسلیت می‌گوئیم.
دانشجویان دانشکده فنی دانشگاه تهران

جناب آقای اصغر حدادزاده
با کمال تاسف مصیبت وارده را به حضورتان‌صمیمانه تسلیت عرض نموده سلامت آن جناب و بازماندگان محترم را از خداوند متعال مسئلت مینماید .
هیئت‌مدیره و کارکنان شرکت تولیدی و صنعتی‌ایران‌کاوه «سهامی خاص»

فقدان اسف‌انگیز شادروان مهندس مهدی ایزدپناه را صمیمانه به تیمسار سرلشکر دکتر عباس ایزدپناه ، آقای احمد ایزدپناه ، سرکار خانم گیتی ایزدپناه (اخوی) ، آقای حسین ایزدپناه ، سرکار خانم زیبا بنکدارپور ، آقای مهندس جعفر بنکدارپور تسلیت می گوئیم و خود را در غم آنها شریک میدانیم .
دکتر حسین اعرابی هاشمی و بانو

مجالس وعظ و سوگواری

هیئت انصارالحجة (عجل‌ا... تعالی فرجه)

صبح جمعه سی‌ام آبان ماه (فردا) در سی متری وثوق (نیروی هوائی) ایستگاه سنگکی خیابان ۷٫۳۱ منزل آقای حاج غلامرضا نبی‌فر منعقد میگردد.
جلسه عصرجمعه در حضرت عبدالعظیم (ع) خیابان مظفری مسجد خاتم‌النبیین (ص)
آ ـ ۳۶۶۱۹

مکتب‌الرضا (ع)

صبح جمعه (فردا) ساعت ۸٫۵ تا ۱۰ صبح
سخنران (دانشمند معظم آقای دکتر احمد بهشتی)موضوع سخنرانی : (درسهائی از نهج‌البلاغه)
خیابان سپه جنب فروشگاه مرکزی خیابان باستیون‌غربی کوچه انشاء شماره ۵۵
آ ـ ۳۶۶۱۹

برنامه مجمع دین ودانش در صبح روز جمعه (فردا) بشرح زیر است .
۱ـ از ساعت ۷½ ـ ۸½ درس صرف و نحو (عربی)
۲ـ از ساعت ۸½ ـ ۹½ درس قرآن مجید باتجوید
۳ـ از ساعت ۱۰ ـ ۱۱ تفسیر قرآن و آشنائی بیشتر با مفاهیم حیات بخش این کتاب آسمانی موضوع بحث تفسیری این هفته « اسلام درقلب اجتماع» (براساس سوره اسراء)
۴ـ پاسخ بسئو الات مختلف مذهبی
نشانی ـ مسجد امام حسین علیه‌السلام
آ ـ ۳۶۶۱۹

مکتب‌النبی (صلی‌الله علیه‌وآله)

روز جمعه فردا در خیابان بوذرجمهری غربی درخونگاه کوی صفائی منزل مرحوم حاج محمد پرنیانی میباشد.
شروع جلسه ساعت ۶ الی ۱۰ صبح
سخنران :دانشمند محترم آقای حاج شیخ حسین انصاریان
عنوان سخنرانی: معارف اسلامی
آ ـ ۳۶۶۱۹

مکتب اسلام

آموزش قرآن واصول عقاید بوسیله مربیان اعزامی دارالتبلیغ

اطلاعات ۱۳۰۴

بنیانگذار : عباس مسعودی
صاحب امتیاز ومدیر : فرهاد مسعودی
سردبیر : منصور تاراجی
محل‌اداره : خیابان خیام. ساختمان اطلاعات. تهران
تلفن : ۳۱۱۰۷۱ تا ۳۱۱۰۷۹
تلکس : ۲۳۳۶ - تلگرافی : اطلاعات - تهران

تقویم اطلاعات

پنجشنبه ـ بیست و نهم آبان ماه ۱۳۵٤
شانزدهم ذیعقده ۱۳۹۵ ـ بیستم نوامبر ۱۹۷۵

استخراج دکتر ریاضی کرمانی

ساعات شرعی

اذان مغرب . . . . ساعت ۵و۱۲ دقیقه
اذان صبح (فردا). . . ساعت ۵و ۱۱ دقیقه
طلوع آفتاب (فردا).. . .ساعت ٦و ٤٤ دقیقه
ظهر شرعی (فردا).. . ساعت ۱۱و ۵۱ دقیقه
اذان مغرب (فردا) . . . .ساعت ۵ و۱۲دقیقه

بازارسیاست

اخبار ـ رویدادها ـ شایعات ـ گفتگوها.

چائوشسکو در تهران

نیکلای چائوشسکو رئیس جمهوری رومانی در هفته اول‌آذر ماه بدعوت شاهنشاه از ایران دیدن خواهد کرد. چائوشسکو بیش از هر رهبر اروپای شرقی از استقبال گرم غرب برخوردار است. روابط ایران ورومانی بسیار صمیمانه ودوستانه است ودرملاقاتها ومذاکراتی که‌تاکنون بین‌رهبران ومقامات عالی‌دوکشور انجام‌گرفته معلوم شده‌است که نظرات طرفین دربسیاری موارد شبیه ویانزدیک بیکدیگر استو رومانی‌هم‌درگروه اروپای شرقی بطور نسبی بانی سیاست مستقل ملی است واین بارزترین تشابه بین دو کشورمی باشد . گفته میشود بهمراه رئیس جمهوری رومانی وزیر خارجه این کشور ومقامات برجسته سیاسی واقتصادی به تهران خواهند آمد وهم‌اکنون یک هیات مطبوعاتی از رومانی در تهران است تامقدمات ارسال خبرهای مربوط به سفر چائوشسکو رابه‌بخارست فراهم کند. ایران ورومانی در طرحهای مشترک بزرگ صنعتی همکاری دارند و گفته میشود که در این سفر نیز موافقتنامه مهم جدیدی در زمینه اقتصادی بامضاء میرسد.

مسئله انگولا درمحافل سیاسی تهران

صحبت داغ محافل دیپلماتیک خارجی در این هفته مساله انگولا مخصوصا شناسائی رژیم اگوستینونتو توسط شوروی و کشور های اقمار بود. برای ایران در حال حاضر شناسائی حکومت انگولا باوضعی که در این کشور حکمفرما است مطرح نیست . ایران صبر خواهد کرد تایک حکومت واحد زمام امور را بدست گیرد وسپس اقدام به شناسائی خواهدکرد.

در محافل دیپلماتیک خارجی مقیم تهران بحث بر سر این است که چرا شوروی بااین سرعت رژیم اگوستینونتو را برسمیت شناخته است. مقامات برجسته سفارت شوروی در تهران درپاسخ این سئوال میگفتندکه شوروی معتقد است تنها رژیم اگوستینونتو در انگولا قانونی‌است ودارودسته های دیگر طرفدار امریکا وچین زیادجدی‌نیستند ولی کارشناسان امور شوروی معتقدند که‌شوروی بااین شناسائی به‌رژیم نتو خدمتی نکرده است . در حقیقت این شناسائی ضربه‌ای خواهد بود که دولت اگوستینونتو را از پای درخواهد آورد، و حکومت بدست کسانی میرسد که شوروی به آن تمایل ندارد در تشریح این سیاست شوروی کارشناسان‌برجسته دیپلماتیک معتقدند که شوروی از کشورهای باعقاید غربی بیشتر سود میجوید، تااینکه کشوری رابه بلوک اضافه کند و مسئولیت اوضاع نابسامان اقتصادی این کشور را بعهده گیرد. بعنوان مثال شیلی بایک حکومت غربی برای شوروی اهرم علیه غرب است‌در حالیکه کوبا دیگر چنین خاصیتی راندارد.

شاهنشاه: اصفهان مرکز عظیم صنعتی کشور میشود

از: سیما دبیرآشتیانی

از روزی‌که سنگ آغازبنای کارخانه ذوب‌آهن آریامهر در اصفهان گذاشته شد تاکنون ، سالی نبوده که شاهنشاه ازاین کارخانه عظیم که «مادر صنایع» کشور ما خواهد شد دیدن نفرمایند .

در هرسال و در هربازدید شاهنشاه ،پیشرفت بخش تازه از تاسیسات عظیم ذوب آهن را ملاحظه کرده‌اند . دیروز شاهنشاه در بازدید دو ساعته از ذوب‌آهن کوره بلند دوم ، آموزشگاه متالوژی ، واحد تولید نسوز، واحدفولادسازی و نورد بازدید فرمودند .

کوره بلنددوم کارخانه‌ذوب آهن که تا یکسال دیگرآماده بهره‌برداری خواهدبودظرفیت تولیدی کارخانه را بحدود دو میلیون تن در سال افزایش می دهد .

شاهنشاه دیروز از کوره بلند در دست ساختمان دیدن کردند. هنوز پیچ و مهره ها محکم نشده و قسمتهایی از کارها باقی است . شاهنشاه کوره بلند دوم را ازبیرون نگاه کردند. از بازدید هوائی‌دیروز از تاسیسات ذوب آهن هم که قبل از تشریف‌فرمائی به محل کارخانه انجام‌داده‌بودند کوره بلند را ملاحظه کرده بودند . در محل کوره بلند وبارضایتی که در چهره شاهنشاه دیده‌می شد معروض داشتم :

روزی کارخانه ذوب آهن داشتن برای مملکت مایک‌آرزو بودوحالا این آرزو تحقق‌یافته است . در آینده کارخانه چه موقعیتی در صنایع کشورمان خواهد داشت .

شاهنشاه با نگاهی به کوره بلند دوم و با خرسندی‌فرمودند: مرحله دوم توسعه کارخانه نسبت به مرحله اول عظمت بیشتری داردکه انسان‌را تحت تاثیر قرار می دهد ولی مرحله سوم توسعه از مرحله دوم هم عظیم‌تر است واین مجتمع‌مدرن و بسیار پیشرفته خواهد بود.

البته به تناسب مصرف‌آهن در مرکز مملکت و آن مقدار که ازلحاظ اقتصادی درشعاع اصفهان خواهدبود ممکن‌است درآینده کوره‌های احیای‌مستقیم آهن به وسیله گاز دراین‌نقطه ایجاد شود ولی آن قسمت که مهم است کارخانجات نورد ، گرم و سردی است که سراینجا ایجاد خواهد شد ورویهمرفته بعید نیست اصفهان بعنوان‌یک مرکز عظیم، درحدود ده‌میلیون تن فولاد در سال تولید کندکه یک مقیاس بسیار برجسته بین‌المللی است و فکر میکنم ده سال بیشتر طول نکشد که‌باین آرزو برسیم .

گزارش مدیرعامل

دیروز قبل از بازدیدملوکانه از تاسیسات کارخانه ذوب‌آهن آقای امیر علی شیبانی مدیر عامل شرکت ملی ذوب‌آهن آریامهر در گزارش کوتاهی معروض داشت ازابتدای بهره برداری از مجتمع ذوب آهن آریامهر تاکنون‌بالغ بریک‌میلیون و ۹۷۰ هزار تن چدن و یک میلیون و ۳۰۰ هزار تن‌فولاد خام تولید شده است .

عملیات مرحله اول توسعه برای افزایش ظرفیت مجتمع به یک میلیون و ۹۰۰ هزار تن درسال پیشرفت داشته‌است و بموازات آن توسعه وتجهیز معادن جدید و اقدامات مربوط به تهیه طرح توسعه مراحل بعدی در جریان است .

شاهنشاه آریامهر در آغاز بازدید از تاسیسات ذوب آهن پس از استماع این گزارش و ابراز مرحمت نسبت‌به‌کارکنان جوان ذوب آهن به‌آموزشگاه متالوژی تشریف‌فرما شدند .

در این آموزشگاه ، نیروی متخصص مورد نیاز کارخانه تحت تعلیم‌قرارمی‌گیرند. دراین آموزشگاه ۳۰۰ کارآموز برای شرکت ملی پتروشیمی، ۲۰۰ کارآموز برای تولید فولاد و ۷۰۰ کارآموز برای کارخانه ذوب‌آهن تحت آموزش‌هستند.

شاهنشاه آریامهر از کارگاه های‌مختلف این آموزشگاه‌دیدن کردند .

شاهنشاه آریامهر دیروزپس از بازدید از بخش های جدید مجتمع ذوب آهن آریامهر به باشگاه زاینده‌رود که‌مخصوص کارکنان ذوب آهن است تشریف‌فرما شدند و بعد از صرف ناهار به شهر اصفهان عزیمت فرمودند وپس ازبازدید هوائی از آریاشهر، شهر محل زندگی کارکنان ذوب آهن از پایگاه هوائی خاتم دیدن‌کردند.

شاهنشاه آریامهر بهنگام تشریف فرمائی به‌هتل شاه‌عباس در اصفهان از بازارچه دو طبقه‌ای که درمقابل هتل‌ساخته شده و ٦۱ مغازه دارد بازدید فرمودند .

در سفر همایونی ، آقای علم وزیر دربار شاهنشاهی ، تیمسار هاشمی نژاد ژنرال آجودان شاهنشاه آریامهر ، آقای آتابای معاون وزارت‌دربار شاهنشاهی ، تیمسار ایادی و تیمسار نشاط فرمانده گارد جاویدان در التزام هستند.

شاهنشاه فرمودند :

اوپك به کشورهای فقیر ودرحال رشد کمك میکند

«امیدوار هستیم بعد از پنج سال صندوق کمك به کشور های نیازمند، صندوق معتبری بشودکه در حدود ۵ میلیارد دلار سرمایه داشته باشد .»این مطلبی است که دیروز شاهنشاه آریامهر در مورد صندوق وام به کشورهای نیازمند که طرح‌معظم‌له‌بودوکشور های عضو اوپك آنرا باتفاق آراء تصویب کردندفرمودند.

شاهنشاه دیروز در گفتگوئی فرمودند :صندوق کمك برای‌وام به‌کشور های در حال پیشرفت و ممالك فقیر و کشور های درحال رشد خواهد بود که میتوانند از این صندوق وام بدون بهره ب مدت بازپرداخت طولانی که در واقع «ثمن‌بخش»است بگیرند.

شاهنشاه افزودند : ما از اوپك آغاز کردیم و اصولا فکرمی کنم در آن باز است و اگر سایر ممالك ثروتمند و صنعتی هم بخواهند میتوانند دراین کار شرکت کنند.

شاهنشاه در پاسخ این سئوال که تصمیمات کنفرانس سران ٦ کشور صنعتی در فرانسه تا چه حدود مشکلات اقتصادی جهان‌را رفع میکندو این تصمیمات باکنفرانس بین‌المللی ۱۷ دسامبرفرانسه در چه وضعی خواهد بود؟ فرمودند: این دو کنفرانس‌با یکدیگرارتباط دارد ولی تصمیماتی که در کنفرانس ٦ کشور صنعتی گرفته‌شده همان حرفهایی است که همیشه ما می گفتیم و ایراد هایی است که می گرفتیم. البته قسمتی از این ایراد ماکه‌بدنیای‌صنعتی‌می‌گرفتیم در آنجا مطرح شده که امیدوار هستیم مشکلات رفع‌شود.

شاهنشاه اظهار امیدواری کردندکه کنفرانس دسامبر باموفقیت به‌نتایج مورد نظر برسد.

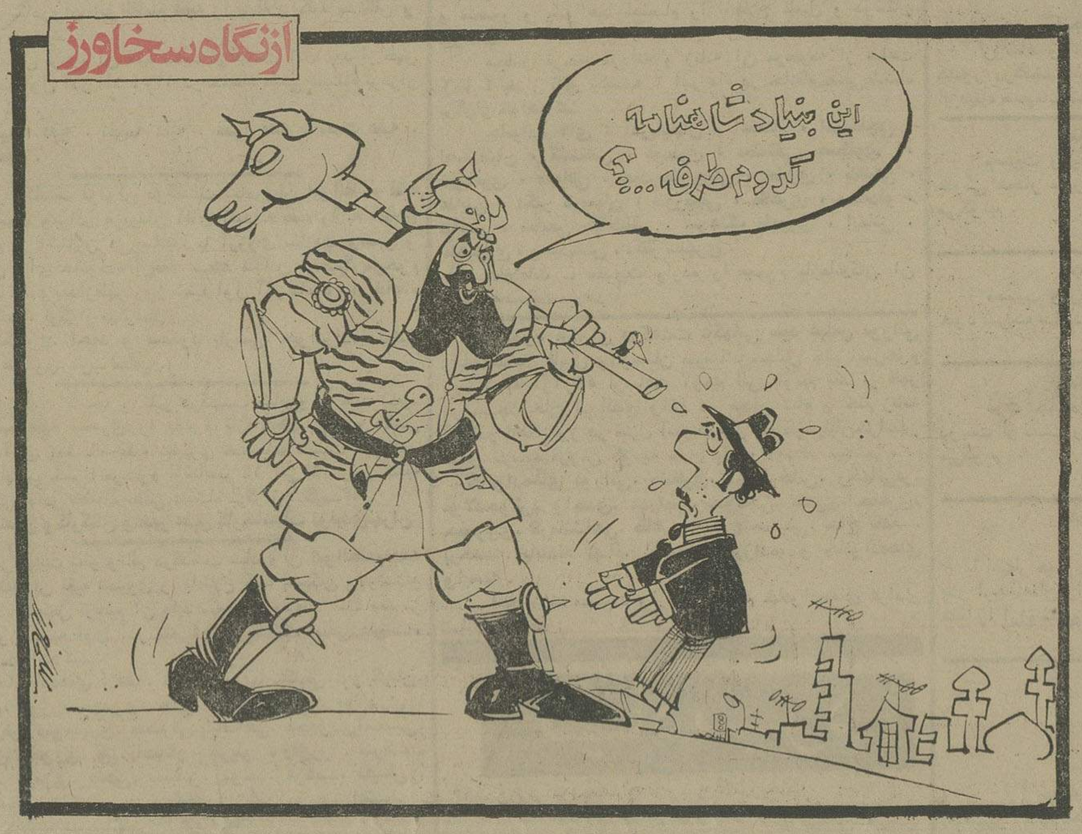

در بنیاد شاهنامه گفته شد : شاهنامه های موجود اصلی نیست ...

بعلت تغییر فصل ساعات کارکلینیك‌های تخصصی بیمارستان شهرام تغییریافت

۱ـ تخصصی داخلی ۸½ الی ۱۳
۲ـ تخصصی جراحی عمومی ۹ الی ۱۳
۳ـ تخصصی بیماریهای میزراه ۹ الی ۱۳
٤ـ تخصصی گوش و حلق‌و بینی ۹ الی ۱۲
۵ـ تخصصی بیماریهای زنان‌و زایمان ۹ الی ۱۳
٦ـ تخصصی بیماریهای اطفال ۹ الی ۱۳
۷ـتخصصی بیماریهای‌قلب‌و عروق ۸٫۳۰ الی ۱۲٫۳۰
۸ـ تخصصی جراحی‌وبیماریهای‌مغز ۸٫۳۰ الی ۱۳
۹ـ کلنیك دندانپزشکی ۹٫۳۰ الی ۱۳
۱۰ـ تخصصی ارتوپدی ۱۱٫۳۰ الی ۱۲٫۳۰
۱۱ـ تخصصی بیماریهای چشم ۱۱ الی ۱۲٫۳۰
۱۲ـ کلنیك روان‌پزشکی ۹الی ۱۳
۱۳ـ سرویس انسفالوگرافی ۹ الی ۱۳
۱٤ـ بخش مراقبتهای ویژه قلب و کلیه مصنوعی‌در تمام شب‌وروز و ایام تعطیل باز است
۱۵ـ سرویس رادیولژی . آزمایشگاه . داروخانه در تمام ۲٤ ساعت
لطفا برای تعیین‌وقت قبلی با شماره ٦۲٦٦۱٦ تماس بگیرید

جناب آقای سیدمهدی حسینی لواسانی

مرگ نابهنگام مرحومه فاطمه میرحسینی لواسانی همسر دانشمند آن جناب را بعنوان شاگردان وفادار آن‌ناکام‌تسلیت گفته امیدواریم رهاوصفا یادگارهای‌استاد فقیدمان روشنی‌بخش کاشانه تاریک آن‌جناب باشند.

دانشجویان نیم سال‌نهم‌دانشگاه‌تربیت معلم

آ ـ ۳٦۵٤۵

نتیجه قرعه‌کشی بلیطهای بخت‌آزمائی ملی

سری ۱۳۰۰ چهارشنبه ۵٤/۸/۲۸

۹	برندگان ۸	تومانی
۰٦	برندگان ۱۵	تومانی
۰۸۳	برندگان ۵۰	تومانی
۰۳۷٤	برندگان ۵۰۰	تومانی
٦۲۷۲۹	برندگان ۱۰۰۰	تومانی
۸۹۳۱۹	برندگان ۲۰۰۰	تومانی
٦۵۳٤۰	برندگان ۳۰۰۰	تومانی
۱٦۵۵٦	برندگان ٤۰۰۰	تومانی
۳۲۲۵٦	برندگان ۵۰۰۰	تومانی
۵۳۵۳۳	برندگان ٦۰۰۰	تومانی

برندگان جوایز بزرگ ۱۰٫۰۰۰ تومانی

۲۵۷۱۵۰ ۰۵۷۱۵۰

برندگان جوایز ممتاز ۱۰۰٫۰۰۰ تومانی

۱۵۷۱۵۰

برندگان جوایز ممتاز ۱۰۰ هزار تومانی باید تا ساعت ۱۰ صبح روز چهارشنبه پنجم آذر ماه ۱۳۵۴ برای تعیین برنده ۷۰۰ هزار تومان پول خانه، به‌بنگاه بخت آزمائی ملی مراجعه نمایند

برندگان جوایز ۳هزار تومانی تا ۱۰هزار تومانی نیز،برای‌تعیین‌دومین‌قهرمان‌شانس‌که‌برنده ۳۰هزار تومان پول نقد میشود ،بایدهمان روز و ساعت‌به بنگاه بخت آزمائی ملی‌مراجعه نمایند.

آگهی سخنرانی

آقای دکتر Gilston
متخصص بیهوشی ورانیماسیون بیماران قلبی و رئیس گروه
National Heart Hospital

لندن در ساعت ۱۱ صبح روزشنبه اول آذرماه ۵٤ در سالن‌سخنرانی مرکز تحقیقاتی ودرمانی‌قلب‌وعروق بنیاد ملکه پهلوی تحت عنوان

Low Cardiac Output

سخنرانی خواهند نمود. ورودبرای کلیه همکاران گرامی وعلاقمندان آزاد است.

بنیاد ملکه پهلوی

Managing Director

Manufacturer of consumer goods with several hundred workers seeks aggressive candidate with management experience including background finance and/or production. This will prove an excellent career opportunity for the right man with rewards commensurate with achievements. Substantial potential. Send complete resume and recent photograph to P.O. Box 2942. Tehran. Your complete confidentiality will be respected.

آگهی مزایده

شرکت سهامی عام کارخانجات صنعتی ایران ناسیونال ضایعات حاصل از عملیات روزانه خود را که شامل انواع تخته ، فورمیکا ، فیبر، آهن آلات مختلف ،بشکه ها ی‌خالی و غیره میباشدبه صورت مزایده کتبی به فروش میرساند.

خریداران میتوانند برای اطلاع از کم وکیف ضایعات مورد مزایده‌ودریافت برگ‌شرایط‌شرکت درآن همه روزه تاآخروقت اداری ٤ر۹ر۵٤ از ساعت ۷تا۱۵ به قسمت فروش ضایعات واقع در کیلومتر ۱۸ جاده مخصوص کرج مراجعه‌فرمایند.

بنیاد نیکوکاری والاحضرت شاهدخت شمس پهلوی

تعدادی پزشك عمومی برای خدمت‌دردرمانگاه های بنیادتفرش، بروجردو همدان‌باحقوق مکفی، هزینه مسکن و شرایط بسیار مساعد استخدام مینماید.

از داوطلبان حائز شرایط خواهشمند است همه روزه در ساعات اداری بدفتر مرکزی‌بنیاد نیکوکاری واقع در خیابان پهلوی بالاترازپارك ساعی مراجعه نمایند . ۱ـ٤

بنیاد نیکوکاری والاحضرت شاهدخت شمس پهلوی

جهت تکمیل کادر بخش داروئی خود به افراد ذیل‌با حقوق مکفی و مزایای رفاهی واحتساب سوابق خدمت نیازمند است :

۱ـ دکتر داروساز :باسابقه حداقل ۳ سال تجربه در کارخانجات داروئی و تجربه کافی برای شناخت کلیه اسپسیالیته ها (یکنفر).

۲ ـ کارپرداز داروئی : با تحصیلات دیپلم ، باتجربه۳ سال کار درخرید داروهای اسپسیالیته (یکنفر).

۳ـ انبار دار داروئی : با تحصیلات دیپلم با تجربه ۳سال تصدی انبار داروئی‌درموسسات و شناخت اسپسیالیته ها (دونفر).

٤ـحسابدار داروئی :باتجربه ۳ سال سابقه کار در موسسات داروئی ویا کارخانجات داروئی (یکنفر)

از متقاضیان تقاضا میشود جهت تکمیل برگ تقاضای شغل همه روزه بین ساعات ۸الی۱۲ بدفتر مرکزی بنیاد نیکو کاری واقع در خیابان پهلوی، بالاتر از پارک ساعی‌مراجعه نمایند.

اطلاعات

روزهای شنبه‌ـدوشنبه وپنجشنبه درسراسردنیا منتشر میشود .
قبل از عزیمت عزیزان‌خود بخارج اطلاعات هوائی را برای آنها آبونه شوید .
تلفن۳۱۱۰۷۱و ۳۱۱۰۸۱

EMPLOYMENT

The Agrochemical Division of an International Chemical Company is looking for field agronomists for the main agricultural regions of Iran.

Candidates should have the following qualifications:

An interesting professional career is offered with promotional prospects at attractive terms and salary.

1 — EDUCATION:	**Agricultural University graduate**
2 — EXPERIENCE:	**Basic knowledge and some practical experiences in organizing field trials as well as some practical pest control practice.**
3 — AGE:	**Maximum 30, male**
4 — MILITARY SERVICE:	**completed or exempted**
5 — LANGUAGE:	**Farsi and also good knowledge of English language is very essential.**

An interesting professional career is offered with promotional prospects at attractive terms and salary.
Applications which will be treated very confidentially, should be sent with handwritten resume, recent photograph and contacting address to. P.O. Box 9, Tehran, not later than December 10th, 1975.

آجرماشینی

kiasa

تحویل فوری

قابل توجه شرکتهای محترم ساختمانی
آقایان پیمانکاران ومهندسین معمار

مرغوبترین آجرماشینی محصول کارخانه کیاسا باقیمتهای مصوب آماده تحویل میباشد

آجرنمای درجه یک هزاری ۱۸۰۰ ریال
آجرتیغه ۱۰×۲۰×۲۰ هزاری ۳٦۰۰ ریال

دفترفروش: تخت جمشید. شماره ۱٤٤۱ تلفن ۸۲۱۰۵۵-۸۲۸۵۳۱

بهار ۵۵
برای ۵ دختر دانشجو
در ۵ قاره جهان آغاز میشود
سال ۵۵
برای ۵ دختر دانشجو
سال شهرت وموفقیت
وپیروزی خیره کننده است

این خبر را به دانشجویان سراسر ایران اطلاع دهیدکه نوروز ۵۵، ۵دختر دانشجو درده‌قاره جهان مهمان اطلاعات بانوان خواهند بود .