عشق‌های لیلی ومجنون امروزه

نامه‌جمال‌زاده در یکصفحه روزنامه اطلاعات

سعادت روحانی سعادت حقیقی است

از : حبیب‌اله آموزگار

آقایان به‌چه‌حقی برای‌مردم لغت‌میسازند

محمد پروین گنابادی

دزدی که‌نسیم‌را بدزدد دزداست!

احمد احرار

مبارزه با «اعتیاد» نه«معتاد»

دکتر حاج سید جوادی

اطلاعات

پنجشنبه اول مهر ماه ۲۵۳۵
بیست و هشتم رمضان ۱۳۹۶
شماره ۱۵۱۱۹ ـ تکشماره ۱۰ ریال

۴۴ صفحه

۳موشک ضدهوائی درآلمان منفجرشد

چند نفر کشته و مجروح شدند

در صفحه ۲

برای ساختن یك بیمارستان خیامی مدیرپیکان ۱۶۰ میلیون تومان هدیه کرد

در صفحه ۳

مادرشوهر عروسش را ۱۶روز زندانی کرد!

در صفحه ٤

آرایش پرسپولیس وتاج برای نبرد داغ فردا

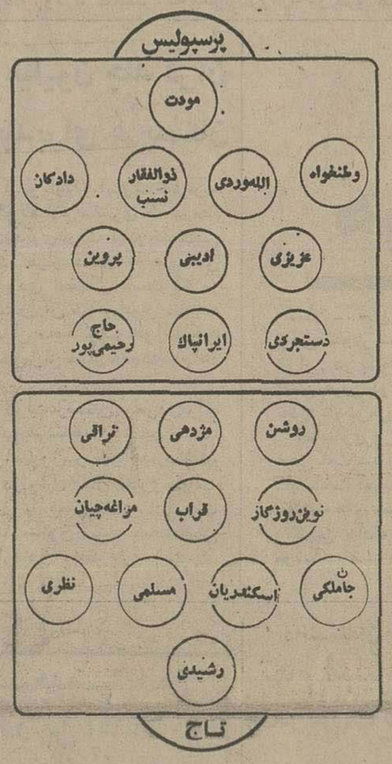

- پرسپولیسی ها : ما میبریم
- تاجی ها : ما میبریم

در صفحه آخر

مقررات عبور و مرور فردا

در صفحه ٤

عید فطر : شنبه یا یکشنبه ؟

★ مردم باید غروب جمعه استهلال کنند

در صفحه ٤

۱۵۱ قصاب ومرغ فروش تحت تعقیب قرار گرفتند

در صفحه ٤

شاهنشاه در مراسم جشن دانشکده فرماندهی و ستاد فرمودند :

مدرن ترین سلاحهای غیر اتمی دراختیار ارتش ایران است

بعدازظهر دیروز در پیشگاه شاهنشاه آریامهر آئین‌جشن پایان‌آموزش دوره‌بیست‌و نهم‌دانشکده فرماندهی و ستاد برگزار شد

درصفحه ۳۳

امروز در اطلاعات

آثار ، ترجمه وگفتگو: ارسلان خلعتبری ، دکتر انور خامه‌ای ، هادی خرسندی ، رـاعتمادی، عباس پهلوان ، علیرضا میبدی ، شهین حنانه ، احمد میرعلایی ، محمد پورنائی ،محمد رضاکمال هدایت

وضع هوا در۳روز آینده

در صفحه ٤

شرکت ۱۷ هزار معلم درامتحان ازتقاءِ گروه

در صفحه ٤

آگهی پذیرش دانشجو مرکز تربیت دبیر فنی تهران

شرح درصفحه ۱۸

در محیطی گرم و پرشور و سرشار ازاحساسات ملی و میهنی

ماشین سازی اراك پنجاه سال سلطنت شکوهمند دودمان پهلوی و پنجمین سالروز تولد خودرا جشن گرفت

مشروح گزارش درصفحه ۲۸

مدرسه‌عالی علوم‌اقتصادی و اجتماعی بابلسر

دانشجویان برای ثبت‌نام روزهای سه‌شنبه ٦ ، چهارشنبه ۷ وپنجشنبه ۸مهر به‌مدرسه عالی مراجعه نمایند .

بمناسبت چهلمین روز درگذشت عزیز از دست رفته مهندس احمد تدین روز یکشنبه ٤ مهرماه مجلس یادبودی برمزار آن مرحوم‌واقع دربهشت زهرا سالن شماره ۱۲ازساعت ۱۳الی۵ بعدازظهر منعقد میباشد

خانواده تدین

بانك داریوش

ساعت کار ادارات مرکزی و شعبه های بانکداریوش از تاریخ اول مهر ۲۵۳۵ شاهنشاهی برای مراجعه مشتریان گرامی بشرح زیر خواهد بود :
از شنبه تا چهارشنبه ۸ تا ۱٤و ۱۵ونیم تا ۱۷
پنجشنبه ها ۸ تا ۱۲

سازمان انرژی اتمی ایران

آگهی استخدام

سازمان انرژی اتمی ایران
اوپراتور برای اعزام به آلمان

شرح در صفحه ۲۱ نیازمندیها

آگهی افزایش سرمایه در بانك تهران
شرکت سهامی عام ثبت شده بشماره۳۸٦۵

طبق صورتجلسه مورخ ۳۱ر٦ر۲۵۳۵ هیئت مدیره بانک تهران مستند به مصوبه مجمع عمومی فوق‌العاده مورخ۲٦ر۳ر۲۵۳۵سرمایه‌شرکت‌ازمبلغ ۰۰۰ر۰۰۰ر۱٤۰ر٤ ریال به مبلغ پنج میلیارد ریال افزایش یافت و مبلغ افزایش سرمایه به موجب گواهی شماره ۲۷۵۰ مورخ ۳۰ر٦ر۲۵۳۵ بانک مرکزی تودیع شده است و ماده ۵ اساسنامه بشرح زیر اصلاح گردید .

ماده پنج- سرمایه بانک مبلغ پنج میلیارد ریال‌وجه نقد است که به پنج میلیون سهم یکهزار ریالی تقسیم‌شده و تمام آن نقدا پرداخت گردیده است ذیل ثبت از لحاظ امضاء در تاریخ ۳۱ر٦ر۲۵۳۵ تکمیل شد .

مدیر کل ثبت شرکتها و مالکیت صنعتی- یحیی‌مدنی

اول مهرماه مصادف بادومین سال درگذشت انسانی نیکوکار ، شریف ، بزرگمنش ومردم دوست است کتتامی عمر خودرا وقف خدمت به جامعه وصنایع ایران نمود. دو سال پیش در چنین روزی فریدون (محمد حسین) داروگر بنیان‌گزارگروه تولیدی داروگر ازمیان ما رفت ومارا در غم واندوه بی پایان فرو برد. بازماندگان ودوستانش درچنین روزی همواره خاطره وی راگرامی داشته و کوششهایش را ارج می‌نهند.

خاندان داروگر

به مناسبت بزرگداشت ۵۰ سال سلطنت پهلوی

سوئیس- آلمان‌غربی- ترکیه- ایتالیا- ایران

مسابقات بین‌المللی دوچرخه سواری جام پهلوی

فدراسیون دوچرخه‌سواری باهمکاری مؤسسه‌اطلاعات

از ۸ الی ۱۵ مهرماه ۲۵۳۵ — برگزار میکند — ۱۲٦٤ کیلومتر درمسیر :

تبریز- میانه- زنجان - قزوین - رشت - رامسر- چالوس- تهران

باهمکاری بیمه تهران

والاحضرتا

برای بنیاد ارشام افتخاری است جاویدان‌که دراجرای منویات‌خیرخواهانه شاهنشاه آریامهر خدمات فرهنگی خودرا بهنگام تشریف‌فرمائی علیاحضرت شهبانوی‌گرانقدربه‌کرمان آغازکرد. واینك با تشریف فرمائی والاحضرت همایون ولیعهد ، بخش دیگری از فعالیت‌های خودرا با افتتاح باشگاه سوارکاران در جهت نیرومندی مردم این سرزمین با حمایت و ارشاد انجمن سلطنتی اسب آغاز میکند .

سپاس موسسین ، استادان ، مربیان، کارکنان، دانشجویان، هنرجویان،دانش‌آموزان‌وورزشکاران وبیست‌واحد آموزشی‌واعضای باشگاه‌سوارکاران بنیاد ارشام وابسته به انجمن سلطنتی اسب

نثار مقدم مبارك‌باد

جان‌نثار - ارشام

بنیاد ارشام

سازمان روابط هنری ایران
مدیریت برنامه های هنری خوانندگان‌بزرك

بتی ، هوشمندعقیلی ، مرتضی و عارف راعهده‌دار است .

نشانی شاهرضا -اول خیابان فرصت شماره۱٤
تلفن ۸۳۷٦۵٤ -۸۲۹۸۱۹

کابینهٔ رودزیا طرح صلح کی‌سینجر را پذیرفت

سالیسبوری ـ خبرگزاریها ـ کابینه‌یان‌اسمیت روز گذشته در پایان یک جلسه طولانی و درعین حال سرنوشت‌ساز سرانجام طرح صلح کی‌سینجر را پذیرفت و به این ترتیب راه برای به قدرت رسیدن سیاهپوستان در رودزیا از هرجهت فراهم شد.

با قبول طرح پیشنهاد کی‌سینجر اینک چشم‌انداز حل بحران ۱۱ ساله رودزیا از هرجهت امیدآفرین‌شده است. ناظران سیاسی گفتند با قبول طرح پیشنهادی آمریکا ـ انگلیس که کی‌سینجر آنرا برهبران آفریقایی و رودزیایی مطرح و به نتیجه رساند وزیر خارجه آمریکا به یکی از پیروزیهای عظیم دیپلماسی خود دست یافته است.

با اینحال یک رهبر سیاهپوستان ملی‌گرای رودزیا گفت «نواقص‌خیلی جدی» در طرح صلح کی‌سینجر پدید آمده است.

یان اسمیت دیروز در پایان جلسه طولانی‌کابینه این کشور به خبرنگاران گفت من امیدوارم کی‌سینجر از تصمیماتی که ما در آخرین جلسه کابینه اتخاذ کردیم، خرسند و خوشنود شود.

یان‌اسمیت توضیح بیشتری درباره تصمیمات‌اتخاذ شده نداد لکن مقام های بلندپایه دولت رودزیا گفتند کابینه به اتفاق آراء طرح صلح کی‌سینجر را تایید کرده و با انتقال قدرت به سیاهپوستان طی دو سال آینده موافقت کرده است.

با اینحال در لوزاکا جوشوا نکومو رهبر ناسیونالیست های رودزیا حاضر نشددرمجمع‌خبرنگاران «نواقص مورد نظر» خود را تشریح کند لکن تاکید کرد که درباره آنها با دیگر رهبران ملی‌گرای رودزیا مذاکره و تبادل نظر خواهد کرد. نکومو گفت اما یک امر مسلم است وآن اینکه اقدامهای آینده به رفع این نواقص بستگی تام خواهد داشت.

نکومو تنها رهبر ملی‌گرای رودزیایی است که در جریان ماموریت جاری کی‌سینجر در آفریقا با وی ملاقات کرده است. قبلا از قول وی گفته شده بود که هیچگونه ایراد و اعتراضی نسبت به طرح صلح کی‌سینجر ندارد.

درکینشازا، «موبوتوسسه‌سکو» رئیس‌جمهوری زئیر پس از ملاقات با کی‌سینجر در یک کنفرانس مطبوعاتی گفت او اینک به یک حل صلح‌آمیز بحران رودزیا امیدوار شده است.

وی اضافه کرد کی‌سینجر بوی اطمینان داده‌است که بحران رودزیا از طرق صلح‌آمیز، کاملا امکان پذیر گردیده است.

در لندن آنتونی کرایسلند وزیر خارجه انگلستان گفت برای اولین بار پس از بحران پانزده ساله رودزیا اینک بهترین فرصت‌ها جهت حل بحران رودزیابوجود آمده است. از طرفی دکتر کی‌سینجر امشب از زئیر به کنیا پرواز میکند و در پایان این دیدار کوتاه مدت او ماموریت «رفت و آمد» ۱۱ روزه کی‌سینجرا در آفریقا پایان خواهد گرفت.

از سوی دیگر بموجب گزارش های رسیده از ژوهانسبورگ در جریان آتش سوزی عظیمی که‌پلیس گمان می‌برد عمدی بوده هزاران راس گاو وگوسفند متعلق به وزیر کشاورزی آفریقای جنوبی تلف شدند.

آتش سوزی بزرگ که اطفای آن ساعت‌ها بطول انجامید در مزرعه وسیع وزیر کشاورزی رژیم سفید پوست آفریقای جنوبی در حومه ژوهانسبورگ رخ داد و بیش از ۱۰۰ هزار راس دام نابود گردید.

بموجب یک گزارش رسیده از ژوهانسبورگ گروهی که خود را «صدای سیاهان آفریقای جنوبی» می‌نامد ضمن پخش شبنامه هایی سیاهان را به یک اعتصاب عمومی نامحدود از تاریخ ۱۵ اکتبر دعوت کرده است.

در گوشه و کنار جهان

کشف رشوه‌خواری افسران اسرائیل

تل‌آویو ـ یونایتدپرس‌ـ پلیس نظامی اسرائیل، دیروز،دو افسر بلندپایه ارتش را باتهام رشوه‌گیری درجریان خریداسلحه، بازداشت کرد. فرمانده نظامی تل‌آویو دیروز گفت که این دو یک سرگرد ویک سرهنگ هستند که گفته می‌شود ازیک‌موسسه امریکائی فروشنده لوازم یدکی تسلیحاتی به‌ارتش اسرائیل هزاران دلار رشوه گرفته‌اند. هنوز نام این موسسه ونیز نام افسران رشوه‌گیر فاش نشده است.

بازداشت این دو افسر نخستین نشانه کشف‌رشوه‌خواری درمیان افسران ارتش اسرائیل است.

رهبران چین جانشین مائو را تعیین میکنند

پکن، رویتر‌ـ دیروز دریکن گفته شد که رهبران چین، برای تعیین جانشین مائوتسه‌تونگ فقید، جلسه‌ئی تشکیل دادند. طی چهار روز که‌از پایان مراسم عزاداری برای مائو می‌گذرد خبرگزاری چین، گزارشی درباره فعالیت‌های دفتر سیاسی ۱۶ نفری حزب کمونیست چین مخابره نکرده است.

نشانه دیگری‌که ثابت می‌کند مذاکراتی درباره تعیین‌جانشینی مائو وجود داشته، این است‌که سیاست‌مداران خارجی میهمان چین همگی طی این هفته در خارج از پکن اقامت داده شده‌اند، زیراکه رهبران حزب خواسته‌اند برای پذیرائی از آنها اوقاتی را اختصاص بدهند.

ستوان نروژی پایگاه هوایی را به آتش کشید

اسلو ـ آسوشیتدپرس ـ یک ستوان نیروی هوایی نروژ پس از ناکامی در قصد خود مبنی برآتش زدن سه هواپیمای جت فانتوم آمریکا در پایگاه هوائی مسولا، به قصد خودکشی گلوله‌ای در مغز خود خالی کرد و بشدت زخمی شد. وضع مزاجی او بشدت وخیم گزارش شده است.

پلیس نروژاعلام کرد ستوان‌نیروی‌هوایی نروژ به‌قصد آتش زدن سه فانتوم وارد پایگاه شد. لکن نتوانست به‌قصد خودمبنی برآتش زدن هواپیماها جامه عمل بپوشاند.

یک گزارش حاکیست که ستوان نیروی هوایی نروژ پایگاه مزبور را به آتش کشید لکن قبل از آنکه آتش به سه فانتوم سرایت کند توسط آتش نشانان خاموش گردید.

پلیس نروژ برای پی‌بردن به‌علت حادثه تحقیقات وسیعی را آغاز کرده است.

کمبود هروئین در آمریکا

سانفرانسیسکو ـ خبرگزاری فرانسه ـ سازمان امریکایی مبارزه با مواد مخدر اعلام داشت نخستین آثار و علائم کمبود هروئین در بازار امریکا که نتیجه نابود کردن کشتزار های خشخاش در مکزیک است ظاهر شده است.

سخنگوی سازمان مبارزه با مواد مخدر اضافه کرد که ماموران پلیس بیش از بیست هزار کشتزار خشخاش را در مکزیک نابود کرده‌اند.

مکزیک دو سوم مصرف قاچاق هروئین آمریکا را تامین می‌کند اما طی ماه های اخیر واردات قاچاق هروئین‌از مکزیک بطور محسوس کاهش یافته و در نتیجه قیمت آن بطور فاحش افزایش پیدا کرده است.

سیگار کشیدن در رستوران های شوروی قدغن شد

مسکو ـ آسوشتدپرس ـ بنابراعلام شوروی شهرداری مسکو کشیدن سیگار در پشت میز رستوران های مسکو،بزودی ممنوع خواهد شد. تاکنون این ممنوعیت، در ۴۰ مکان‌عمومی باجرا درآمده است. کشیدن سیگار، فقطدراتاق های‌استراحت و در تالار های مخصوصی که رستوران ها باید تهیه کنندآزاد خواهد بود.

سخنگوی شورای شهرداری مسکو گفته است: «این ممنوعیت فقط به خاطر سلامت سیگارکش ها نیست بلکه دارای اهمیت بهداشتی برای عموم مردم است.»

این تازه‌ترین اقدام ضد سیگار در سراسر شوروی است شهر بندری «سوچی» نخستین شهری بود که‌درشوروی‌خود را «شهربی‌سیگار» نامید.

روش تازه کشف آثار حیات در سیارات

ملبورن‌ـ رویتر‌ـ دانشمندان دانشگاه «موناش» درملبورن اعلام کردندکه روش تازه‌ای ابداع کرده‌اند که به دانشمندان در دستیابی به‌آثار حیات درکیهان بی‌انتها کمک فراوان خواهد کرد.

پروفسور «رون براون» و همکاران او در دانشگاه‌ملبورن برای یافتن این شیوه تازه‌وکاملا ابداعی که‌در وهله نخست بافت شیمیائی ستارگان را مورد بررسی قرار میدهد سال‌ها صرف وقت کرده‌اند.

در روش تازه جستجو برای پی‌بردن به آثار زیست در ستارگان دور ونزدیک کهکشان ازیک میکروویو بخصوص استفاده میشود. این میکروویو بویژه در سیارات شکل‌وترکیب اورگانیک مولکولی آنهارا مورد بررسی ومطالعه قرار میدهد.

نوع ملکول که‌در سبزیجات وگوشت کره زمین یافت‌میشود ترکیب اسید امینه‌ای دارد.

دانشمندان دانشگاه ملبورن باکاربرد یک رادیو تلسکوپ بسیار نیرومند دروری سیارات دور ونزدیک تحقیق میکنند و هدف اصلی آنها پی‌بردن به‌این مسئله است‌که در این سیاره‌ها ترکیبات اسید امینه وجود دارد یاخیر چون‌وجود همین‌عنصر دال بروجود هستی در کرات است.

تماس جهت حل اختلافات عراق ـ کویت

کویت ـ خبرگزاری فرانسه ـ «القبس» روزنامه چاپ‌کویت دیروز از قول عبدالعزیز حسین وزیر مشاور در امور ریاست جمهوری کویت نوشت: بین دولت های کویت و عراق، برای حل اختلافات دو کشور، تماس هایی درسطح بالا جریان‌دارد. وی همچنین اظهار امیدواری کرده که نتایج‌این تماس ها مثبت و به سود مردم دو کشور خواهد بود.

القبس، همچنین به نقل از عبدالعزیز حسین،نوشته‌است که وی‌از میانجیگری سرگرد ابراهیم الحمدی رئیس کشوریمن شمالی بین عراق و کویت، هیچگونه اطلاعی ندارد.

کودتایی که قرار بود عید فطر سوهارتو را بر کنار کند کشف وخنثی شد

جاکارتا ـ خبرگزاری فرانسه‌ـ پرزیدنت‌سوهارتو‌رئیس جمهوری اندونزی اعلام داشت گروهی از مخالفان ناشناس رژیم میخواستند مقارن عید فطر او را از ریاست جمهوری برکنارکرده و «محمدحتا» قهرمان‌سالخورده‌استقلال‌اندونزی را بجای وی برریاست جمهوری برگزینند.

رئیس جمهوری اندونزی گفت یکی از کارمندان وزارت‌کشاورزی بنام ساوتیو طرح نامه‌ای را تهیه کرده بود که بموجب آن وی میبایستی از مقام ریاست‌جمهوری کناره‌گیری کرده‌و اختیارات خود را به محمد حتا واگذار میکرد. این کارمند و چهار نفر دیگر که هویتشان فاش نشده‌بازداشت گردیده‌اند.

توطئه کنندگان علاوه بر محمد حتا نام چهار نفر دیگر ازرهبران مذهبی را در لیست شخصیتهایی که میبایستی اداره امور رابدست بگیرند ذکر کرده بودند. این چهارنفر روحانی متن نامه‌ای را که کارمند وزارت کشاورزی‌تهیه کرده بود باقتضای مصالح عالیه کشور امضاء کرده بودند.

ظاهر این پنج نفر بدون آنکه از حقیقت ماجرا آگاه شوند نفهمیده در توطئه شرکت کرده بودند.

ناظران سیاسی از اینکه‌چگونه محمدحتا و چهار رهبر روحانی آلت دست یک کارمند گمنام قرار گرفته و میخواسته‌اند ژنرال سوهارتورا وادار کند قبل از انتخابات عمومی ۱۹۷۷ از مقام خود استعفا کند.

پس از شورش‌های ۱۹۷۴این سومین بار است که خبر کشف یک توطئه علیه سوهارتو رسما اعلام میشود از سوی دیگر آدام مالیک وزیرامور خارجه‌اندونزی گزارش سازمان بین‌المللی «عفو» در مورد وجود یکصد هزار ـ زندانی سیاسی در اندونزی را بباد مسخره گرفت و گفت تعداد کل زندانیان در اندونزی از ۳۰ هزار تجاوز نمیکند.

هدفش نابودی کامل فلسطینی‌هاست

ارتش جدید لبنان تشکیل شد

الیاس سرکیس بعنوان رئیس جمهوری جدید سوگند یادکرد

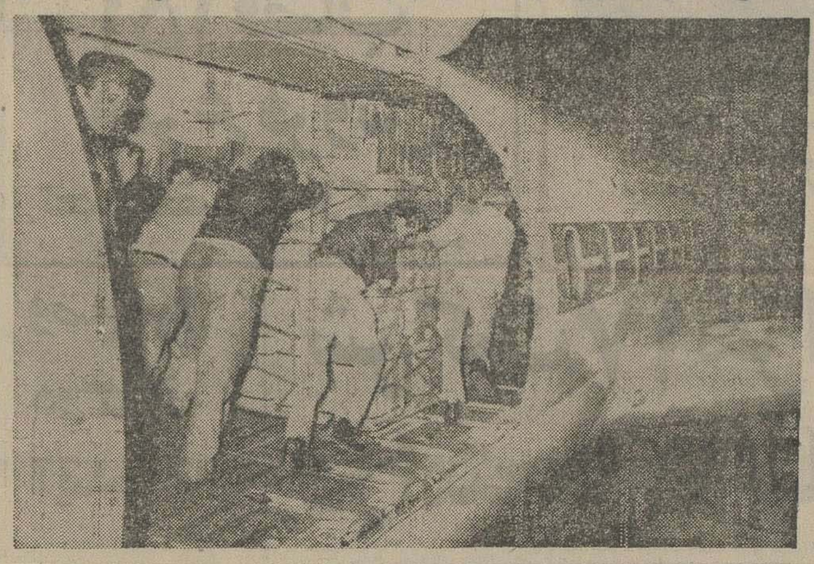

کارگران فرودگاه پاریس بسته های دارویی اهدایی دولت فرانسه‌به هردو جناح متخاصم ـ مسلمانان‌چپ گراو مسیحیان‌ـ رابار هواپیمای‌غول پیکر حمل‌و نقل‌دی.بی۸ حمل‌میکنند. این دارو ها در بیروت تحویل نمایندگان دوطرف خواهدشد. عکس رادیویی آسوشیتدپرس

بیروت‌ـ خبرگزاری فرانسه ـ پرزیدنت سلیمان فرنجیه امروز ضمن مراسمی در مقر موقت ریاست جمهوری «زوک میخائیل» اختیارات خود را به‌الیاس سرکیس واگذار کرد.

پس از آن الیاس سرکیس به عنوان ششمین رئیس جمهوری‌در برابر نمایندگان پارلمان که در «شطوره» اجتماع کرده بودند مراسم سوگند بجای آورد.

اما برخلاف انتظار لبنانی‌هابا روی‌کارآمدن‌الیاس سرکیس‌نه‌تنها جنگ هیجده ماهه پایان نیافته‌بلکه برعکس نبرد در سراسر جبهه‌های لبنان بیش از پیش شدت یافته است. در تمام مدت دیشب‌صدای انفجارهای شدید از بخش‌های اعیان‌نشین بیروت بگوش میرسد در منطقه جبل لبنان نیز نبردهای خونین میان چریکهای محافظه کار ونیروهای‌فلسطین وترقیخواهان ادامه داشت.

مراسم تحلیف

الیاس سرکیس در برابر نمایندگان پارلمان سوگند یادکرد که استقلال وتمامیت ارضی لبنان را حفظ خواهد کرد.

تصمیم کمال‌اسعد رئیس مجلس لبنان به تشکیل جلسه فوق‌العاده پارلمان برای انجام مراسم تحلیف رئیس جمهوری جدید در منطقه شطوره که ۲۰ هزار سربازسوری درآن مستقر شده‌اند بسیاری از نمایندگان ترقیخواه و شخصیت های لبنانی را که برای شرکت در این مراسم دعوت شده بودند سخت ناراحت کرده بود وازاین رو جنبلاط و طرفدارانش از شرکت در این مراسم خودداری کردند.

مجمع اسلامی و جبهه وحدت ملی لبنان اقدام رئیس مجلس را در تشکیل جلسه فوق‌العاده در شطوره شدیدا محکوم کردند.

مقامات سوریه برای جلوگیری از هرگونه حادثه احتمالی در جریان انجام مراسم تحلیف به اقدامات احتیاطی دامنه‌داری‌دست زده بودند.

دیشب سرهنگ محمد خولی فرستاده ویژه سوریه با سلیمان فرنجیه والیاس سرکیس رئیس جمهوری جدید ملاقات کرد وپیام هائی از جانب پرزیدنت حافظ اسد در باره اوضاع نظامی به آنها تسلیم کرد. با اینکه کلیه احزاب سیاسی لبنان پشتیبانی خود را از رئیس جمهوری‌جدید اعلام کرده‌اند اما الیاس سرکیس نیروی نظامی کافی که بتواندنظم و آرامش را در سراسر کشور برقرار کند در اختیار ندارد و در این شرایط جنگ بین طرفهای درگیر ادامه خواهد یافت.

بشیر جمائیل فرمانده نیروهای محافظه‌کار مسیحی دیشب تشکیل یک ارتش جدید را بنام «ارتش دفاعی لبنان» اعلام کرد باین ترتیب دربرابر ارتش قانونی‌لبنان یک ارتش جدید بوجود آمده است.

فرمانده نیروهای محافظه کار تاکید کرد که هدف ارتش‌دفاعی لبنان گردآوری وسایل نظامی احزاب‌و نیروهای‌مصر ازتوپخانه پیاده وزره‌پوش برای «آزادی» لبنان است و اضافه کرد: با تشکیل این ارتش حتی یک نفر فلسطینی نیز در خاک لبنان باقی نخواهد ماند.

کارشناسان نظامی در بیروت اظهارعقیده کردندکه بزودی‌جنگ لبنان وارد مرحله نوینی خواهد شد. این نبرد ممکن است بیک انفجار شدید در خاورمیانه عربی منجر شود.

دیشب چند ساعت قبل‌از پایان دوره ریاست جمهوری سلیمان فرنجیه نبرد در جبهه‌های جنگ بطور بیسابقه شدت یافت وصدها نفر کشته یا زخمی گردیدند در حالی‌که لبنانی‌ها انتظار داشتندبا روی کار آمدن الیاس جنگ هیجده ماهه که فاصله بزرگی در جهان عرب بوجود آورده است پایان یابد.

کمال جنبلاط در یک مصاحبه اختصاصی با روزنامه «القبس» چاپ کویت اظهار داشت که تصور نمی‌کند باین زودی‌ها راه حلی برای مشکل لبنان پیدا شود. جنبلاط گفت‌اگرنیروهای سوریه مناطق اشغالی راترک نکنندلبنان فردا با لبنان دیروز فرقی‌نخواهد داشت وجنگ برای مدتنامعلومی ادامه خواهد یافت.

بیرجمائیل نیز بنوبه خود اظهار داشته است که نسبت به پیدا شدن راه‌حلی برای لبنان در آینده نزدیک خوشبین نیست.رهبر فالانژیستها تاکید کرد که وجود فلسطینی‌ها در لبنان ریشه‌بحران کنونی را تشکیل میدهد.

۳سرباز گشته وعده‌ای زخمی شدند

سه موشک در پایگاه هوایی آلمان منفجر شد

لانکن ـ آلمان غربی ـ رویتر‌ـ براثر انفجار سه موشک ضد هوایی در یک پایگاه نظامی آلمان غربی دو سربازکشته و تعداد نامعلومی زخمی شدند.

سخنگوی وزارت دفاع آلمان غربی گفت سه موشک«هاوک» که ساخت آمریکابودند دارای کلاهک های معمولی بودند.

دربی حادثه انفجار سه موشک ضد هوایی هاوک ماموران امنیتی وپلیس آلمان فدرال پایگاه را در محاصره گرفتند و تحقیقات برای روشن شدن چگونگی امر بلافاصله آغاز شد.

در بن مقام های وزارت دفاع آلمان فدرال حاضرنشدند درباره شایعه خرابکاری‌اظهار نظر کنند.

یک مقام وزارت دفاع گفت باوجودی که تحقیقات وسیع بلافاصله پس‌ازانفجار آغازشد لیکن هنوز برگه‌ای که وجود خرابکاری را ثابت کند بدست کارشناسان نیفتاده است

سربازان مقتول و زخمی‌روی یک سکوی‌پرتاب موشک مشغول کار بودند که ناگهان انفجار رخ داد. و سه سرباز که نزدیک تربه‌محل انفجار بودند قطعه‌قطعه شدند.

حتی در فاصله ۱۵ مایلی محل انفجارشیشه های‌بسیاری از ساختمان ها درهم شکست و دیوار خانه‌ای فرو ریخت.

موشک های هاوک که‌از نوع معروف ترین موشک‌های ساخت آمریکاست توسط‌ارتش آلمان ونیز نیرو های اتحادیه اتلانتیک شمالی/ مورداستفاده قرار می‌گیرد.

درحال حاضرحادثه انفجار سه موشک مسئله پیچیده‌ای برای برجسته ترین اعضای وزارت دفاع آلمان بوجود آورده است.

سخنگوی پلیس آلمان‌گفت انفجار صدای وحشتناکی‌ایجاد کرد. که از چند کیلو متری شنیده شد.

مطبوعات آلمان در شماره های امروزگزارش های‌مربوط به انفجار را باخطوط درشت در صفحات اول خود چاپ کردند.

۲ میلیون جلد قرآن مجیدبرای عربستان

لیانو، ایتالیا، آسوشیتدپرس‌ـ نیکولامیلانو، ناشری که درمقام شهرداری‌فاریگ لیانو خدمت‌می کند، قرار دادی با عربستان سعودی امضاکرده‌است که بر اساس آن سه میلیون نسخه قرآن مجید چاپ خواهد کرد وتحویل‌عربستان‌سعودی‌خواهد داد.

دولت‌عربستان سعودی‌برای چاپ هرنسخه ۵۰۰ لیر وجمعا ۱ر۵میلیون‌لیر خواهدپرداخت.

دراوایل سال جاری،دولت لیبی با همین ناشربرای چاپ ۱ر۲ میلیون نسخه کتاب‌درسی قراردادی منعقد کرده‌است.

دانشمندان شوروی

تمام اشیاء زمین بتدریج داغ‌میشوند

مسکو ـ یونایتد پرس ـ دیروز دانشمندان شوروی اظهار نظر کردند که از لحاظ شرایط‌جوی،تمام اشیاء روی زمین بتدریج گرم و گرم‌تر می شوند و یکی از وظایف‌اصلی دانشمندان این است‌که معلوم کنند این افزایش گرما تاچه‌حد ادامه خواهد داشت.

«میخائیل بودیکو»، عضو آکادمی دانش شوروی، که در سمپوزیوم هواشناسی تاشکند با شرکت دانشمندان امریکایی و شوروی سخن می گفت اضافه کرد: «دانش‌به طور مویدی ثابت کرده است که افزایش گرمای روی زمین، در جهانی آغاز شده است که فعالیت بشر در آن نقش اصلی را ایفا می کند

مسجدمسلمانان در بن احداث میشود

بن‌ـخبرگزاری فرانسه ـ سفیران کشور های‌اسلامی درپایتخت آلمان فدرال‌تصمیم گرفتند یک مسجد بزرگ در شهربن‌احداث کنند.

باین ترتیب پایتخت آلمان غربی چهارمین شهرآلمانی خواهد بود که یک مسجد اسلامی درآن ساخته می شود.

هم اکنون درشهر های آکس‌لاشاپل، مونیخ و هامبورگ مساجدی برای مسلمانان وجود دارد. یک مسجد دیگر از مدتها قبل درشهر برلن غربی ساخته شده است.

تکذیب ملاقات سادات ـ حافظ اسد

دمشق ـ خبرگزاری‌فرانسه‌ـ منابع رسمی‌سوریه گزارشهایی را که درباره دیدار محرمانه پرزیدنت انورسادات با ژنرال حافظ اسددر عربستان‌سعودی انتشار یافته بود تکذیب کرد. دیروز یک مقام وابسته به ترقیخواهان اظهار داشت که روسای جمهوری دوکشور با حضور ملک‌خالددر شهرطایف دیدار و گفتگو کرده‌اند.

مقام سوری ضمن تکذیب‌این خبر گفت پرزیدنت حافظ‌اسد طی چند روز اخیر از دمشق خارج نشده است.

شیفرسازنده قلمهای سلطنتی

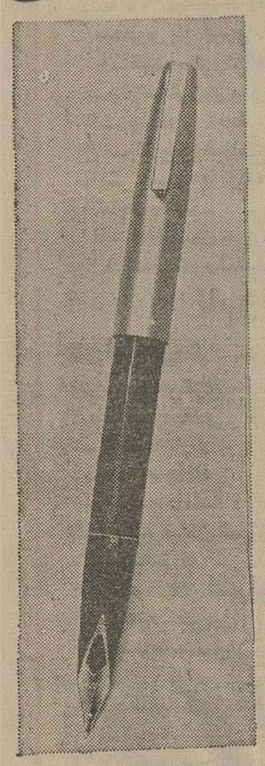

برای دانش آموزان گرامی
در آغاز سال تحصیلی خودنویسی تهیه دیده است که با آن نرم و خوشخط بنویسند.

شیفر
SHEAFFER®
SHEAFFER, WORLD-WIDE, A textron COMPANY
نماینده شیفر موسسه کرانفر
ناصری ـ چهارراه قوام ـ تلفن ۶۳۶۸۷۵ـ۶۳۷۵۰۹

شرکت پیچاز الکتریک
PICHAZ ELECTRIC
سازنده:
پایه فیوز تیغهٔ
از ۱۶۰ تا ۶۳۰ آمپر

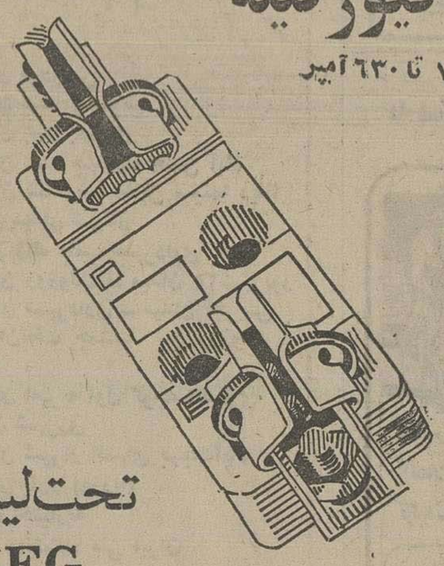

تحت لیسانس
AEG

مراکز فروش ـ خیابان ایران نوین مقابل خیابان لوس‌آنجلس شرکت ابداع تلفن ۶ـ۶۵۰۰۴۴
خیابان شاهرضا چهارراه کالج شرکت صفدرساسانی تلفن ۵ـ۶۶۰۳۱۴
خیابان لاله‌زارنو چهارراه کوشک شرکت ایران‌لینک تلفن ۳۰۳۹۵۵
دفتر مرکزی ـ خیابان ایرانشهرجنوبی شماره ۴۵ تلفن ۵ـ۸۳۸۳۴۴ـ صندوق پستی ۱۱ر۱۵۵۴
تلگرافی (بیچاز الکتریک)

از مجموعه های طنزآمیز
خسرو شاهانی:
ـ امضای یادگاری چاپ اول
ـ آدم عوضی چاپ دوم
ـ وحشت‌آباد چاپ سوم
ـ کمدی‌افتتاح چاپ سوم
منتشر شد
مؤسسه انتشارات امیرکبیر

سوسک

سمپاشی باجدیدترین سم فایکام FICAM W
تحت نظارت کارشناسان دفع آفات
شرکت ساوانا
تلفن ۶۶۷۴۱۳

شماره سوم
جاویدان خرد
نشریه
انجمن شاهنشاهی
فلسفه ایران
منتشر شد

جاویدان خرد نشریهٔ فلسفه و تفکر و حکمت شرق وغرب است که با همکاری عده‌ای از متفکران و فلاسفه برجسته ایرانی و خارجی با کیفیتی عالی چاپ و در داخل و خارج از کشور توزیع‌می شود در شماره سوم جاویدان خرد مقالاتی از سید جلال الدین آشتیانی، سیدحسین نصر، احمدآرام، رضاداوری، فریدهوف‌شووان، توشی هیکو ایزوتسو، صلاح‌الصاوی، نصرالله پورجوادی، فلیپ شرارو، ویلیام چیتیک، هادی شریفی و غلامرضا اعوانی درج شده است. مرکز فروش در تهران کتابفروشی های معتبر و در شهرستانها نمایندگان شرکت.
شرکت تعاونی ناشران وکتابفروشان

اخبارداخلی

مقررات علیه کشیدن سیگار

با آغاز فعالیت یک جمعیت بزرگ که [illegible] کشیدن سیگار در بسیاری مجامع قانوناممنوع میشود و جمعیت با [illegible] برنامه‌های وسیعی را در جهت منع‌استعمال انواع دخانیات اجرا می کند ، هدف اساسی‌فعالیت این‌جمعیت ودولت این است که ازگسترش روزافزون سیگار بین مردم و بویژه جوانان ،نو جوانان و کودکان جلوگیری شود .

یک مقام آگاه امروز اعلام کرد جمعیتی در شرف تاسیس است که‌بطور وسیع علیه‌سیگار کشیدن نهضتی را آغاز خواهد [illegible] بخصوص در مجامع عمومی و بین جوانان، در تمام سطوح انجام خواهد داد .

باین ترتیب همزمان با ایجاد جمعیت مبارزه‌بااستعمال‌دخانیات بویژه کشیدن سیگار محدود خواهد شد و احتمالا در بعضی از مجامع از کشیدن سیگار جلوگیری بعمل خواهد آمد . اقدامات این جمعیت و تصمیماتی که‌دولت برای پیشبرد اهداف جمعیت مذکور اتخاذ خواهد کرد، برای جلوگیری ازاشاعه اعتیاد در نسل جوان است ، نسلی که‌پرورش جسمانی آن مطرح و مورد نظر است .

در حال حاضر در بعضی‌از مجامع استعمال دخانیات‌ممنوع است ولی چون مقرراتی دراین زمینه و برای جلوگیری از آن وجود ندارد، معتادان درهمین محل‌ها ومجامع ، بی محابا سیگار دود میکنند. گفته‌میشود چنانچه اجرای مقرراتی برای جلوگیری از سیگار کشیدن در چنین مجامع و محل‌هائی لازم باشد بصورت قانون وضع و اجرا خواهد شد .

هنوز اطلاع دقیقی ازترکیب کمیسیونی که مامور بررسی هدفهای تاسیس این جمعیت است، متن اساسنامه آن در دست نیست اما کمیسیون‌مامور در این زمینه تاکنون چندین جلسه داشته است و مقدمات تشکیل جمعیت و هدفهای آن تقریبا روشن است. انتظار می رود بزودی رسمیت تاسیس جمعیت اعلام گردد و بتدریج نحوه و طروق مختلف‌محدود و یا ممنوع کردن سیگارکشیدن و مبارزه با استعمال دخانیات در مجامع و محافل وبویژه در بین نسل جوان که‌بیشتر مورد نظر وتوجه است روشن و بموقع اجرا درآید .

اجرت تبدیل برگ سبز چای افزایش یافت

اجرت تبدیل برگ سبزچای به چای خشک از جانب سازمان غله و قند و شکر و چای کشور کیلویی ۳ ریال افزایش داده‌شد و از این پس به کارخانجات چایسازی برای تبدیل برگ سبز چای ، به چای خشک براساس چهار گروه به ترتیب زیراجرت پرداخت خواهد شد .

برای گروه درجه‌یککیلویی ۳۰ ریال درجه‌دوکیلویی ۲۹ریال۔ درجه سه‌کیلویی۲۸ ریال .درجه چهار کیلویی ۲۷ ریال.

مجمع‌عمومی‌سازمان‌چای‌دراجلاس دیروز خود برای بهبود کیفیت تولید چای خشک اجرت تبدیل هرکیلوچای را سه ریال بنفع کارخانجات تولیدی افزایش داد.

مبنای محاسبه افزایش‌دستمزد از اول مرداد ماه سال جاری خواهد بود . در اجلاس دیروز مجمع عمومی همچنین قیمت‌خرید برگ سبز چای از چایکاران‌شمال برای برگ سبز درجه یک در کیلویی ۳۵ ریال و برای درجه دو در کیلویی ۳۰ ریال تثبیت شد.

نسبت اختلاط چای

مهمترین تصمیم مجمع عمومی این سازمان ، تغییر در نحوه و میزان اختلاط چای وارداتی و داخلی بود ، باین ترتیب که هرتاجرچای برای‌معافیت‌ازاختلاط چای وارداتی خود در مقابل هریک کیلوچای‌وارداتی بصورت فله باید ۰ر۱ کیلو چای خریداری‌کند ، این نسبت برای چای بسته‌ای دوکیلو استوبرای اختلاط یک کیلو است . با این تصمیم‌نسبت اختلاط‌ومعافیت از اختلاط نیم کیلواز خریدچای داخلی کاسته شد اما در مقابل قیمت چای داخلی برای اختلاط افزایش یافت تا تعادل برقرار گردد قیمت چای جدید باین‌شرح خواهد بود.

قیمت چای داخلی‌برای اختلاط کیلویی ۱۸۰ ریال و برای معاف از اختلاط کیلویی۲۲۵ ریال‌است قبلا برای اختلاط چای داخلی کیلویی ۱۵۸ ریال و برای معاف از اختلاط ۱۸۳ ریال بود .

سازمان چای با پائین آوردن نسبت اختلاط قیمت چای داخلی را بالا برد. خبرنگار ما مینویسد حواله چای داخلی هم اکنون در بازار نقدی کیلوئی ۱۰۳ ریال و دوماه مهلت ۱۰۶ ریال است . ضمنا در قیمت چای برای مصرف کننده تغییری داده نشده است .

ساختمان بیمارستان ۴۰۰ تختخوابی در مشهد

دکتر شیخ‌الاسلام‌زاده وزیر بهداری و بهزیستی در مورد بیمارستان ۴۰۰ تختخوابی‌مشهد توضیحاتی بعرض علیاحضرت شهبانو میرساند محمودخیامی که این بیمارستان با هزینه وی ساخته میشود افتخار حضور دارد .

علیاحضرت‌شهبانوپیش‌ازظهردیروز وزیربهداری و بهزیستی ومحمود خیامی رادرکاخ سعدآباد به‌حضور پذیرفتند دراین شرفیابی شهبانو از طرح وماکت بیمارستان ۴۰۰ تختخوابی رضا که با هزینه‌محمود خیامی درشهر مقدس مشهدساخته خواهد شد دیدن کردند .شهبانو پس‌از مشاهده ماکت بیمارستان رضا فرمودند بسیار خوشحالم که افـراد خیر علاوه بر فعالیت و سرمایه‌گذاری دربخش های صنعتی درکار های اجتماعی و عام‌المنفعه نیزسرمایه‌گذاری‌میکنند وامیدوارم جنبش مشارکت در سازندگی مملکت گسترش بیشتری پیدا کند. شهبانوهمچنین مقرر فرمودند این بیمارستان علاوه بر درمان درامر پیش‌گیری نیز با شبکه بهداشتی ودرمانی کشور همکاری داشته باشد . عملیات ساختمانی بیمارستان رضا با هزینه‌ای معادل یک میلیارد و ششصد و پنجاه میلیون ریال از دیروز در مشهد آغاز شد . این بیمارستان در اوائل سال ۲۵۳۸ شاهنشاهی اماده بهره‌برداری خواهد بود .

بیمارستان ۴۰۰ تختخوابی که با هزینه محمود خیامی در مشهد ایجاد خواهد شد ، در جاده‌فردوسی ، ۱۲ کیلو۔ متری بمساحت ۱۵۰ هزار متر مربع در دست احداث است. عملیات ساختمانی این بیمارستان که به مدرن‌ترین وسایل تاسیسات بیمارستانی جهان مجهز خواهد بود ، آغاز شده و قراراست‌حداکثر ظرف ۳۰ ماه تحویل شده و مورد بهره‌برداری‌قرار گیرد در کنار این بیمارستان یک مدرسه عالی پرستاری برای تربیت‌کادرپرستاری بیمارستان در دست ساختمان است که همزمان با افتتاح بیمارستان آماده بهره‌برداری خواهد شد.

بیمارستان ، یک بیمارستان عمومی مجهز به تمام بخش های پزشکی خواهد بود و برای کادر پزشکی و کارکنان بیمارستان هم در محوطه‌ای در کنار بیمارستان خانه‌سازی میشود . ایجاد واحد های مسکونی برای سکونت کادر بیمارستان نیز آغازشده‌است. بیمارستان پس از تحویل بوسیله یک هیئت امناء اداره خواهد شد .

شرکت تعاونی فرهنگیان بازار مکاره شده است

گروهی از معلمان سهامدار شرکت تعاونی فرهنگیان تهران باارسال نامه‌ای بهوزیر آموزش‌وپرورش وروزنامه اطلاعات ضمن اشاره به نارسا بودن اساسنامه شرکت‌تعاونی فرهنگیان وعدم اعمال مدیریت صحیح دراداره امورآن اظهار داشته‌اندکه درحال حاضر شرکت تعاونی فرهنگیان تهران تبدیل به بازار مکره‌ای شده‌است که‌درآن توجه‌ای به‌حقوق حقه معلمان سهامدار نمیشود.

معلمان دراین نامه‌برای حل مشکلات ونوسازی ونو آوری دراداره امور شرکت درجهت منافع معلمان سهامدار از وزیر آموزش‌وپرورش دعوت کرده‌اند که‌ضمن رسیدگی‌به نحوه اداره امورشرکت، باحضور درجلسات مجمع عمومی‌آن، نظارت لازم رادرشرایط کیفی‌وکمی شرکت مبذول دارد.

«روح اله» هدایت‌اله جعفری فرزند نوراله از تاریخ۱۷ر۶ر۳۵ از منزل خارج شده و مراجعت ننموده است از یابنده تقاضا می شود به روزنامه اطلاعات اطلاع دهند.

اینجانب منوچهر داودی ۵۲ ساله از این تاریخ بدیانت مقدس اسلام مومن و بدینوسیله باطلاع عموم دوستان‌و آشنایان میرساند.
آ۔۲۰۹۷۴

برنامه کار کنگره بین‌المللی زنان آرشیتکت

علیاحضرت شهبانوبزرگترین کنگره بین‌المللی زنان آرشیتکت جهان راکه باشرکت ۲۱ بانوی آرشیتکت معروف از ۱۵ کشور مختلف وعده‌ای از بانوان آرشیتکت ایرانی در تهران تشکیل میشود روز ۲۱ مهرماه درراسر می گشایند .

کنگره مذکور که تحت عنوان مبحران هویت درمعماری» ببحث وتبادل‌نظر خواهد پرداخت تا ۲۴ مهرماه گشوده‌خواهد بود . کنگره بین‌المللی زنان آرشیتکت به امر علیاحضرت شهبانوی ایران وسیله وزارت مسکن و شهرسازی در ایران برگزار میشود همزمان با تشکیل کنگره نمایشگاه جالبی از کارها و آثار زنان آرشیتکت‌ایرانی وخارجی در رامسر ترتیب خواهد یافت و بهمین منظور کمیته مسئول کنگره ازکلیه زنان آرشیتکت‌ایرانی درخواست کرده که نمونه هائی از اثار خود را برای عرضه در این نمایشگاه ارائه دهند

زنان آرشیتکت خارجی از کشورهای امریکا ـ انگلستان ـ فرانسه ـ اسپانیا ـ ایتالیا ـ هندوستان ـ مکزیک ـ ترکیه ـ مصر ـ ژاپن ـ نیجریه‌ـدانمارک‌ـ فنلاند و چکسلواکی‌دعوت‌شده‌اند.

برنامه کنگره حاوی‌سخنرانی، بحث و گفتگو ـ بازدید ازنمایشگاه و آشنائی بافعالیت های حرفه‌ای دعوت شدگان است و درپایان چهار روز مراسم رسمی و قرائت قطعنامه ، اعضای شرکت‌کننده از آثار باستانی و بومی ایران‌منجمله ماسوله درنزدیکی رشت، شیراز ، اصفهان بازدید می‌کنند .

مسئولیت کمیته اجرائی این کنگره راپنج خانم آرشیتکت و شهرساز ایرانی بعهده‌دارند این عده عبارتند از خانم‌ها نسرین فقیه۔ لیلی سردار افخمی ـ نوشین احسان ـ افروز کاردان و شهلا مالک .

این گروه بایکی از مقامات وزارت مسکن و شهرسازی‌همکاری نزدیک دارد.

یک اطلاع غیررسمی حاکیست که درایران حدود سیصد بانوی آرشیتکت وشهرساز وجود داردکه از این عده تاکنون هشتادنفر در تهران پروانه اشتغال از وزارت مسکن وشهرسازی‌دریافت‌کرده‌اند.

کودکان باید علیه بیماریهای مسری واکسینه شوند

درآستانه افتتاح مدارس و آغاز سال تحصیلی پزشکان اطفال پایتخت به والدین کودکان برای انجام واکسیناسیون‌هشداردادند

امروز پزشکان متخصص بیماریهای کودکان اعلام کردندبا بازشدن مدارس واجتماع کودکان در محلهای سرپوشیده ، والدین کودکان باید به امر بهداشت آن‌ها بیشتر توجه کنند و ترتیب واکسیناسیون آنان‌راعلیه‌بیماریهای واگیر چون سیاه‌سرفه۔ کزاز ـ سرخک ـ دیفتری و فلج بدهند. این پزشکان توضیح دادند باتلقیح یکبار واکسن سرخک کودک برای تمام عمر در مقابل این بیماری مصونیت پیدا خواهد کرد ولی واکسن دیفتری۔ سیاه‌سرفه و کزاز هرسال باید بعنوان‌یادآوری تلقیح‌شود. بهداری تهران نیز در آستانه افتتاح مدارس اعلام کرد ۳۵ مرکز درمانی بهداشتی بهداری درمناطق مختلف‌تهران‌دانش‌آموزان مدارس را واکسینه میکنند از سوی دیگر پزشکان اطفال یادآور شدند بادگرگونی هوای پایتخت ، و اختلاف زیاد درجه حرارت در روز وشب سرما خوردگی و گریپ بین کودکان و سالخوردگان شیوع یافته است. در موقع گریپ و سرماخوردگی ، گلودردهای کودکان نباید سرسری گرفته شود چه اگر برای درمان این گلودردها اقدام نشود بعلت ویروسهای‌موجود در گلو و بینی ، عفونت‌بسینوسها و گوشها و قسمتهای پائین‌دستگاه تنفسی سرایت خواهد کرد و کودک را درمعرض ابتلا به‌بیماری های حاد ویوی‌قرارخواهد داد .

از طرفی دیگر یک مقام‌آگاه بهداشتی وزارت بهداری ،بهزیستی گفت براساس برنامه تنظیمی ، اکیپ های آزمایشگاهی آزمایشگاه رفرانس‌وزارت‌بهداری‌برای‌چک‌آپ وآزمایش کودکان بمدارس گسیل خواهند شد.

تأسیسات تهیه شن و ماسه

۱- فروش به اقساط ۵ ساله .
۲- درصورت تمایل دربهره برداری ازتأسیسات باشما شریک میشویم
۳- درپایان مدت کار دستگاهها را ازشما بازخرید میکنیم .
۴- ما دستگاه رانصب واداره آنرا بعهده میگیریم .

SAND AND GRAVEL PLANT
AVAILABLE FOR DELIVERY.

موجود درتهران آماده تحویل فوری

شرکت تولیما
آیزنهاور مقابل وزارت کار ـ تلفنهای ۹۵۴۴۶۰-۹۵۹۲۴۴
TOLIMA CO. Tel: 959244-954460

سازمان ویلا سازی شهرک غرب
(درگروه صنعتی گردون)
برای قبول مراجعات مربوطبه تهیه نقشه‌ها ، خاکبرداری، نظارت ، اجرا، تاسیسات ، ساختمان ویلا های شهرک غرب آماده میباشد.
تلفن :۶۲۴۲۶۴ـ ۶۲۱۹۰۱
نشانی : خیابان تخت‌طاووس ـ شماره ۲۷۱

مفقود شده
دو قطعه چک سفید امضاء شده بانک بازرگانی ایران شعبه گرگان میدان نادر به شماره‌های ۷۸۲۸۵۸ـ ۷۸۲۸۵۷از جاری ۳۰۶۰ اینجانب مفقود گردیده مراتب به بانک اطلاع‌و حساب مختومه گردیده واز درجه اعتبار ساقط است.
گرگان ـ منوچهر پوراله‌وردی

مهندسین طراح ودکوراسیون خرم
طراحی و دکوراسیون خانه‌و محل کار و غرفه‌نمایشگاهی شما را به عهده میگیرد

دوشنبه ها
مجله جوانان
منتشر میشود

تبریکات

جناب آقای رضا ایزدی مقام محترم مدیریت کل آموزش و پرورش استان مازندران
انتصاب شایسته و به جای آقای ابوالفضل‌حنائی را که از فرهنگیان صدیق و شاهدوست میباشد تبریک عرض نموده و موفقیت ایشان را آرزومندیم .
قزوین ـ سید احمد رعد مجابی‌ـحاج‌نوراله مستمند

مقام مدیریت کل راه آهن
حسن انتصاب آقای باقردائی را که فردی لایق و معتقد به اصول انقلاب شاه و ملت‌میباشد تبریک میگویم.
عبدالمحمد مهرپویان

جناب آقای دکتر مرتضی صالحی استاندار محترم خوزستان
با مسرت فراوان انتصاب شایسته جنابعالی رابه استانداری استان خوزستان تبریک عرض نموده موفقیت روزافزون شما را آرزومندم .
مهندس فریدون گشتاسب پور

گروه فرهنگی خزائلی
آموزشگاه خزائلی (مخصوص بانوان)
صبح وعصر
آموزشگاه دخترانه خزائلی
برای کلاسهای زیر ثبت نام مینماید:
۱ـ ششم طبیعی
در سه نوبت ۸½ صبح ـ ۱¼ و۵ بعداز ظهر
۲ـ ششم ادبی
در دو نوبت ۱¾ و ۵ بعداز ظهر
۳ـ پنجم طبیعی
در دو نوبت ۸½ صبح و ۱¾ بعدازظهر
٤ـ چهارم طبیعی
(امتحان ۱ نوبتی خرداد)درسه نوبت۸½ صبح و۱¾ و۵ بعداز ظهر .
٥ـ آمادگی آزمون همگانی دو روز در هفته
نشانی : خیابان شاه‌آباد ـ ظهیرالاسلام
تلفن ۳۱۷۲۶۷ وکوچه محمودی
تلفن ۳۹۱۸۸۱

شرکت تراک راه
بزرگترین سازنده و وارد کننده انواع ماشین آلات ساختمانی و راهسازی

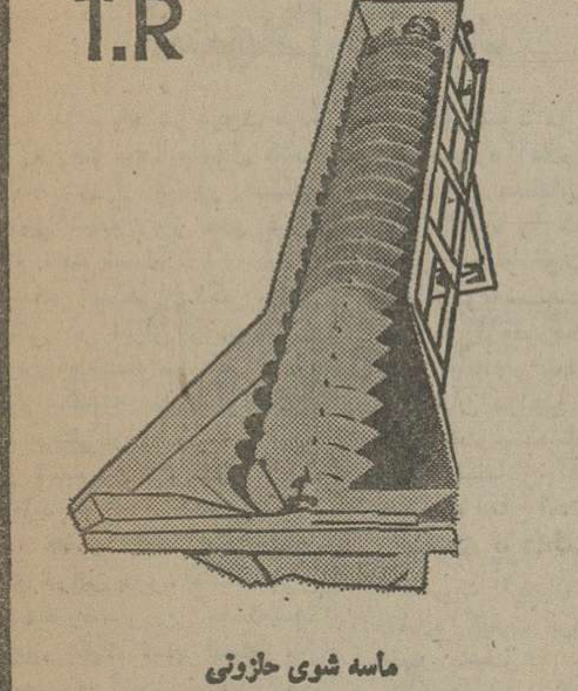

ماسه شوی حلزونی
هر دو ظرفیت ۴۰ و ۸۰ تن در ساعت در استاندارد بین‌المللی که یاطاقانها و دیگر وسائل فنی آن در قسمت خارج دستگاه تعبیه گردیده و داخل آب و شن و ماسه نمی باشد.

ایستگاه تهیه شن و ماسه

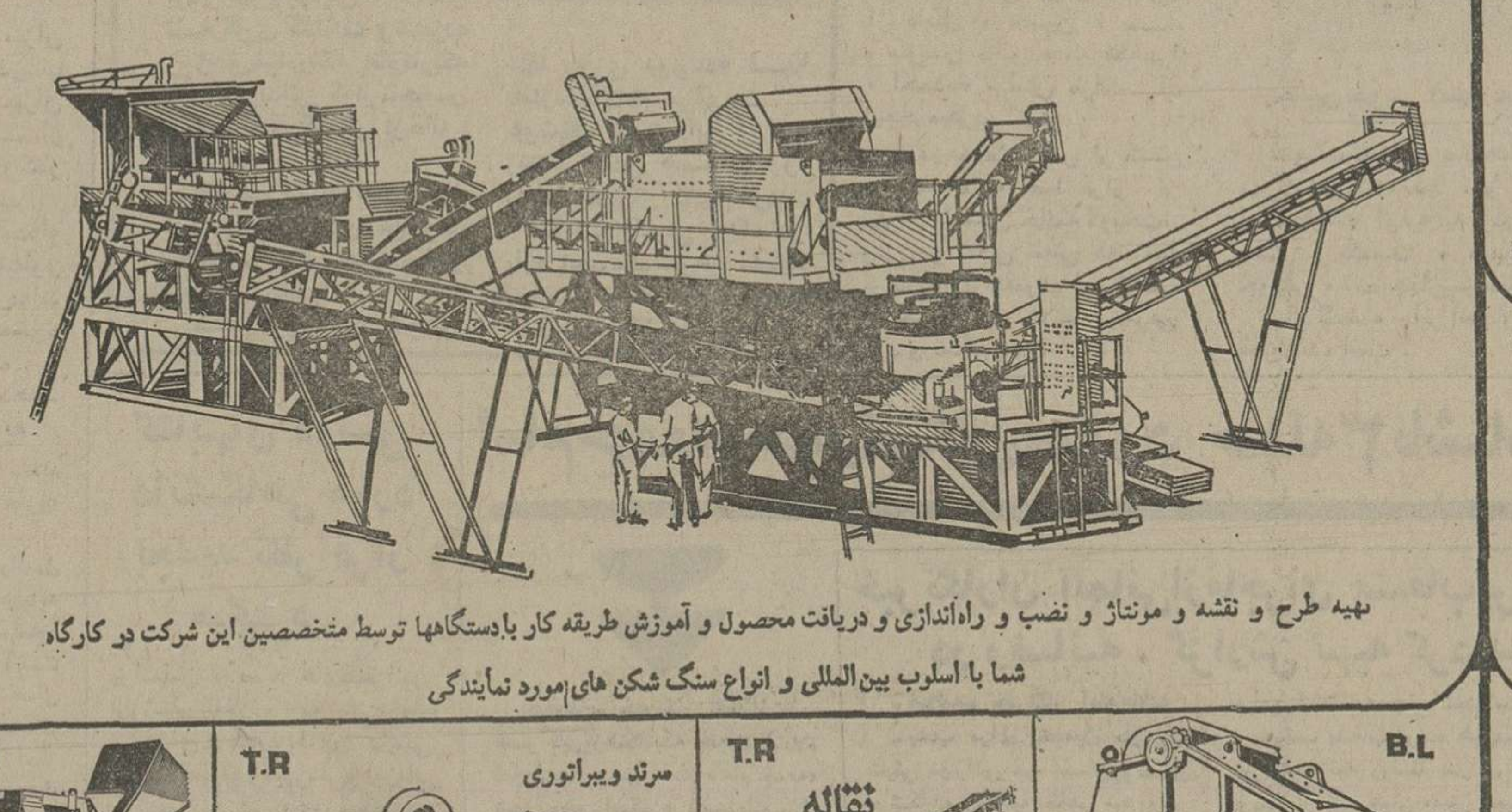

تهیه طرح و نقشه و مونتاژ و نصب و راه‌اندازی و دریافت محصول و آموزش طریقه کار بادستگاهها توسط متخصصین این شرکت در کارگاه شما با اسلوب بین‌المللی و انواع سنگ شکن های مورد نمایندگی

دامپر هیدرولیکی
از یک تن تا پنج تن ظرفیت. ساخت ایران و ساخت خارج دو دیفرانسیل با استارت و دینام و باطری و چراغ

دامپر میکسر خارجی
بظرفیت ۲۴۰۰ لیتر دارای استارت و دینام و باطری و چراغ ـ تمام هیدرولیک

سنگ شکن آسیابی (مخروطی) در ظرفیتهای متفاوت برای تهیه انواع ماسه و نخودی

بتونیر
حلات ساز ۲۵۰ لیتری و بتونیر ۳۵۰ و ۵۰۰و ۷۵۰ لیتری با موتور دیزل بتونیر ۵۰۰و ۷۵۰ لیتری با موتور برقی

دریک و دو و سه طبقه به ظرفیتهای از ۴۰ تا ۲۵۰ تن در ساعت مطابق استانداردهای بین‌المللی با کلیه لوازم

نقالـه در عرض و طولهای مختلف مجهز به الکتروموتور، گیربکس. کرپله خارجی و زولیک‌های ماشینی برای انواع کارهای مختلف

سنگ شکن فکی
ساخت انگلستان به ظرفیتهای از ۱۳ تن تا ۵۵۵ تن در ساعت دارای زنگ خطر و خلاص کن اتوماتیک

بالابر دیزلی و برقی
ساخت خارج بظرفیت های ۵۰۰ و ۸۰۰ کیلوگرم با پایه ها و ریل و کابل و قلاب

خیابان تخت طاوس. غرب چهارراه. فرح شماره ۱۰۵. کد پستی: ۱۵ صندوق پستی ۱۱ـ۱۵۸۵ تلفن ۸ـ۸۵۹۰۳۴

بازگشت مسافران تابستانی

بازگشت مسافرانی‌که‌تعطیلات تابستانی را در کشور های اروپایی ، امریکا و دیگرنقاط جهان گذرانیده‌اند به تهران آغاز شده و در طی چندروز اخیر سالن گمرک مهرآباد یکی از شلوغترین روزهای سال را داشته است .

تعداد مسافران اعم‌ازورودی و یا خروجی در هفته های اخیر از ده هزار نفر درروز تجاوز کرد که این رقم بیشتر از سالهای پیش‌بوده است.

گفته میشود درحال‌حاضر روزانه تادویست تن ازطریق مهرآباد به تهران میرسد که قسمتی از این مقدار مربوط به بار اضافی مسافران و بقیه کالا و اجناس تجاری است .

دریا خطرناک و طوفانی است

در تعطیلات آینده وضع هوای شمال مساعد نیست و دریای‌خزر،در سراسرسواحل شمال، طوفانی‌وخطرناک‌است.

هوای مشهداز امروزخنک میشودوهوای تبریز ورضائیه سرد و با باد نسبتا شدیدتوام خواهد بود .

هوا شناسی امروز وضع هوای کشوررا تاروزدوشنبه آینده بدینشرح‌پیش‌بینی کرد:

هوای دریای خزر تا روز شنبه متلاطم و طوفانی استو در سراسر شهر های ساحلی ریزش باران های محلی ادامه دارد . اما از روز شنبه به بعد هوا در شمال آفتابی خواهد شد .

هوای تهران از فردا تحت تاثیر بارندگی شمال خنک می شود و درجه حرارت آن کاهش خواهد یافت .

هوای مشهد از فردا خنک میشود و حرارت آن بین ۲۸ تا ۹درجه بالای صفردرنوسان خواهد بود .

هوای تبریز و رضائیه در ۳روز آینده سرد و توام باباد نسبتا شدید است. میزان‌درجه حرارت ایندوشهر بین‌حداکثر ۲۳ تا حداقل ۹درجه‌درنوسان خواهد بود .

هوای اصفهان وشیرازصاف وآفتابی است و درجه حرارت شهر های مزبور بین حداکثر ۳۱ تا حداقل ۱۳ درجه پیش بینی شده است .

پیش بینی هواشناسی در مورد استفاده از آب دریا حاکیست که دریا طی سه روز آینده هوای مساعدی نداردو قابل استفاده نیست .

۱۷ هزار معلم درامتحان ارتقاء گروه شرکت میکنند

دفتر آموزش ضمن خدمت، تاریخ امتحان‌سراسری« ارتقاء گروه» معلمان را تعیین کرد . معلمان‌راهنمائی‌و ابتدائی‌سراسر کشور به استثناء تهران باید روز سی‌ام‌مهردر امتحان ارتقاء گروه که در مراکز استان ها برگزار میشود شرکت جویند.

امتحان ساعت۸ بامدادآغاز میشود و شامل یکصد سئوال چهارجوابی از مواد «روش تدریس ـ اصول آموزش و پرورش ـ و روانشناسی است . کتاب ها و جزوه های این دروس از طرف دفتر آموزش ضمن خدمت برای معلمان‌ارسال شده است وحداقل نمره‌قبولی شصت است .

تاریخ امتحان ارتقاء گروه معلمان پایتخت بعدا تعیین می شود ، ولی درهر حال زودتر از سی‌ام مهر ماه نخواهدبود.

جمع معلمانی که می توانند در این امتحان شرکت جویند از ۱۷ هزار تن تجاوز نمی ـ کند .

معلمانی ارتقاء گروه می ـ یابند که در این امتحان‌پذیرفته شوند . در امتحان قبلی ارتقاء گروه بیست درصد امتحان دهندگان مردود شدند. اصولا ارتقاء گروه‌معلمان با توجه به تالیف کتاب ، دیدن دوره کار آموزی و بازآموزی ، تقدیر نامه ، و نشان و شهرت‌شغلی و دادن پیشنهاد های موثر آموزشی و مدرک تحصیلی‌و سنوات خدمت صورت‌میگیرد.

مسافرت به مشهد ۴ ساعته میشود

سمپوزیوم راه‌آهن ایران و ژاپن که از دو روز قبل‌درتوکیو باشرکت گروهی از کارشناسان راه‌آهن ایران وژاپن تشکیل شده بود بکار خود پایان داد.

در پایان این سمپوزیوم ـ کارشناسان ژاپنی نتایج بررسیهای خود را در مورد مشکلات‌اجرائی طرح احداث خط آهن دوخطه وبرقی تهران‌ـمشهدبه کارشناسان ایرانی ارائه دادند تا نسبت به رفع آنها اقدام شود.

راه‌آهن دولتی ایران در حال حاضر در طرح توسعه شبکه ـ راه‌آهن کشور برای احداث خط آهن دوخطه وبرقی‌تهران ـمشهد اولویت قائل شده است. با احداث خط آهن جدید ، درمسیر راه‌آهن تهران‌ـ مشهد از قطارهای فوق‌العاده مدرن که با سرعت۲۵۰ کیلومتر در ساعت حرکت‌میکنند استفاده میشود و بدین ترتیب در آینده زمان مسافرت بین تهران‌و مشهد که اینک بین ۱۶ تا ۲۱ ساعت است به چهار ساعت‌تقلیل میابد و مسافرانی که کار فوری دارند میتوانند صبح به مشهد بروند وبعد ازظهر برگردند.

روزدوشنبه ۵ مهرماه

۸ میلیون و ۵۰۰ هزار نفر دانش‌آموز رهسپار مدارس میشوند

با پیام شاهنشاه آریامهر بامداد دوشنبه پنجم مهرماه، سال تحصیلی ۳۵ـ۳۶ آغاز میشود .

بهمین مناسبت ساعت ۸ بامداد ، مراسم نواختن‌زنگ دبیرستان قدیمی دارالفنون‌با حضور آقای هویدا نخست وزیر برگزار می‌شود .

زنگ دارالفنون که اولین مدرسه ایرانی به سبک جدید است متجاوز از ۱۳۰ سال است که نواخته میشود .

امسال کتابهای درسی در مدارس توزیع میشود وتغذیه رایگان که زیر نظر استانداران انجام میشود نظم تازه‌ای‌یافته است و نظام جدید آموزش و پرورش امسال به سوم متوسطه میرسد .

اگر رشد افزایش دانش ـ آموزان را در مقاطع تحصیلی مختلف بطور متوسط ۱۰ درصد حساب کنیم روز پنجم مهر ۸ میلیون و ۵۵۷ هزار دانش‌آموز و ۲۵۵ هزار معلم و ۲۲ هزار سپاهی‌دانش قدم به کلاسها خواهند گذارد.

مراسم آغاز سال تحصیلی دانشگاه رازی

قبل از ظهر امروز با پیام والاحضرت شاهدخت اشرف پهلوی ریاست‌هیئت عالیه هیئت امنای دانشگاه رازی فعالیت های علمی این دانشگاه آغاز شد. ۰ مراسم آغاز سال تحصیلی دانشگاه رازی در تالار شهر کرمانشاه انجام گرفت و پس از قرائت پیام توسط آقای امیرحسین امیرپرویز استاندارکرمانشاه، فریدون معتمد وزیری رئیس دانشگاه رازی نیز گزارشی درباره این دانشگاه داد .

تلاش کاندیداها برای ائتلاف

از صبح امروز فعالیت های وسیعی برای ائتلاف چند گروه کاندیداهای انجمن های ملی تهران آغاز شد . در حال‌حاضر چهار گروه بزرگ مورد توجه کاندیداها هستند این گروهها اصناف ، کارگران ، زنان و فرهنگیان میباشند. در بین‌این چهار گروه، فرهنگیان تشکیلات خاصی ندارند که بتواند رای مطمئن بیاورد اما از لحاظ اینکه تعداد آنان زیاد و ازلحاظ معروفیت اعتبار بسیار دارنددر ائتلافات نقش اساسی بازی می کند .

فعالیتی که از صبح امروز آغاز شد بیشتر بخاطرهوشدار تندی بود که دیروز مهدوی قائم‌مقام دبیر کل به‌کاندیداهای تهران‌دادو به‌آنها گفت که برای انتخاب شدن ورای آوردن‌باید اقدامات و تبلیغات مستقیم و شخصی را آغاز کنند و حزب در این زمینه فقط در جهت دعوت و بیداری مردم کار خواهد کرد و برای هیچ کاندیدائی تبلیغات شخصی‌انجام نخواهد داد .

در حال حاضر دو دسته بزرگ اصناف و کارفرماها و کارگران لیست مشخصی در دست دارند. گفته میشودلیست اصناف ۲۰ تن است که جای ۱۰ تن برای ائتلاف بازگذارده شده است کارفرما ها هم که در اتاق‌بازرگانی متمرکزند و هزاران نفر با واحدهای تولیدی خود بحساب میایند لیستی ۲۰ نفری دارند که آنها نیز جای ۱۰تن را باز گذارده‌اند .

کارگران که‌ازنظرتعداد کمتر ازدیگر گروهها کاندیدا دارندو و تعدادشان ۵نفراست وضع بسیار محکمی بخود گرفته‌اند بهمین جهت همه‌ی گروههابرای جلب توجه آنها حاضرند لیست کامل ۵نفری آنها را درلیست خود بگذارند و ائتلاف بزرگ بوجود آورند .

گزارش خبرنگار ما حاکی‌است که تا بعدازظهر روزهای تعطیل هفته آینده لیست های ائتلافی وضع روشنی بخود نخواهد گرفت .

تعداد کارت

عده افرادی که در سراسر کشور تاپایان‌روز گذشته کارت الکترال برای‌شرکت‌در انتخابات انجمن‌های‌محلی‌دریافت داشته‌اند به‌یک میلیون و ۲۴۲ هزار و ۴۱۳ نفر رسید .

جوان یکدست بخاطر دختری آدم کشت

حسین جوینی (متهم به قتل)

جوان یکدست ، در دفاع از دختر زیبای فامیل، بضرب کارد مرد ۲۵ ساله‌ای را در میدان شهناز کشت .

ساعت یازده صبح دیروز در نزاعی که بین‌یک‌دانش‌آموز یک دست بنام «حسن‌جوینی» و مرد ۲۵ ساله‌ای بنام «احمد افشار» رخ داد ، « احمد افشار » به قتل رسید . نزاع براساس گزارش ماموران و تحقیقات محلی برسر دختری از فامیل « حسین » بنام « سوسن » بوده که ظاهرا « احمد » برایش مزاحمت ایجاد میکرده است .

متهم به قتل پس از کشتن « احمد » به قصد فرار از تهران از محل حادثه گریخت، ولی در تماس تلفنی که با برادرش گرفته‌بود، به توصیه او خود را به کلانتری معرفی کرد و تسلیم شد .

متهم صبح امروزبه‌دادسرای تهران فرستاده شد ، و پس از تحقیقات اولیه به زندان رفت . یکدست « حسین جوینی » شب چهارشنبه‌سوری سال گذشته براثر انفجارترقه قطع شده است .

مادر شوهر عروسش را ۱۶ روز زندانی کرد!

تنها روزی دووعده غذا به‌بازداشتگاهم می‌آورد.

هوشنگ شوهر این زن نیز زندانی شدن همسرش را بدست مادرش تائید کرد.

مقامات قانونی اینک در باره این مادرشوهر که‌متهم به‌بازداشت غیرقانونی است مشغول تحقیق میباشند.

اصفهان ـ خبرنگار اطلاعات: مادرشوهر ، برای‌اینکه عروس جوانش رابدنام کند واورا ازچشم شوهرش ـ پسرخود ـ بیندازد ، شانزده روز اورا دراتاقی زندانی کرد وبه‌پسرش‌گفت که‌همسر جوانش ، فرار کرده‌است ! سلیمه باقری که برای شکایت از مادر شوهرش ـطیبه ـ به دادسرای اصفهان آمده بود،،در راهرودادسرا به‌خبرنگار اطلاعات گفت:دو ماه‌پیش باهوشنگ پسردایی نانتنی‌ام‌ازدواج‌کردم‌ولی‌مادر هوشنگ که مخالف ازدواج مابود ، از همان روز اول ازدواجم بابسرش ، بنای ناسازگاری گذاشت وشانزده روزپیش‌مرادریک اتاق‌تاریک ونمور زندانی کرد تاچنین وانمود کند که من ازخانه فرارکرده‌ام.

شوهرم که از همان روز اول زندانی شدن من،برای پیداکردنم تلاش میکرد،بطور اتفاقی مرایافت .

سلیمه‌افزود: مادرشوهرم

۱۵۱ قصاب ومرغ فروش تحت تعقیب قرار گرفتند

امروز کمیسیون‌امنیت اجتماعی سه‌تن از قصابان پایتخت را از تهران تبعید کرد. کمیسیون‌امنیت اجتماعی‌در جلسه امروز خودسه تن از قصابان تهران را بعلت‌عدم عرضه و اخلال در امرتوزیع گوشت به ۶ماه‌اقامت‌اجباری درشهرستان ها محکوم و تبعید کرد.

اسامی قصابانی که امروز از تهران تبعید شدند بشرح زیر اعلام شد:

قاسم درفشی به ۶ماه اقامت اجباری در بخش نمین ازتوابع شهرستان اردبیل موسی‌گیدانیان به ۶ماه اقامت اجباری در بخش بناب از توابع شهرستان مراغه. مرتضی شومر به ۶ماه اقامت اجباری در بخش نیر از توابع شهرستان اردبیل.

امروز همچنین اعلام شد ظرف هفته جاری کمیته مبارزه باگران فروشی اتاق اصناف پرونده ۸۷ قصابی گوشت کوسفندی و گاوی متخلف رابه دادگاه های کیفر گرانفروشان فرستاد که تعدادی ازاین عده به پرداخت جریمه نقدی و تعدادی به‌زندان محکوم شدند.

در همین مدت پرونده ۶۴مرغ وتخم مرغ فروش متخلف نیز به دادگاه ها رفت و عده‌ای از آنها جریمه و۵تن‌تبعیدو گروهی نیز زندانی شدند.

عید فطر :

مردم باید غروب جمعه استهلال کنند

مردم باید در غروب فردا برا ی‌رویت ماه استهلال کنند. در تعدادی از کشور های اسلامی شنبه روز «عید فطر» اعلام شده است .

براساس استخراج دکتررياضی کرمانی در ایران روز شنبه آخرین روز ماه مبارک رمضان وروز یکشنبه عید فطر است ، ولی برخی از کشورهای عربی روز شنبه را عید فطر اعلام کرده‌اند .

حضرت آیت‌اله بهاءالدین نوری دراین مورد گفت: چون اول ماه رمضان روز جمعه‌پنجم شهریور ثابت شده است، لذا برحسب موازین شرعی روز شنبه ۳۰ رمضان است، و عید فطر یکشنبه خواهد بود .

وی اضافه کرد: اگر به‌موازین شرعیه که عبارتست از ۳۰روز از ماه رمضان ـ رویت هلال از برای هر فرد، شهودعادل به رویت هلال برای هر فرد ـ حکم حاکم شرع مبنی برثبوت هلال و یا شهرت عمومی ، قطعی شود روز شنبه عید فطر است، و رغیر این صورت،عید فطر باید همان یکشنبه باشد .

آیت‌اله کمره‌ای نیز ضمن اظهار اینکه باید درغروب‌فردا استهلال شود در مورد میزان زکوة فطره اعلام کرد: درشب شنبه هر مسلمان باید میزان زکوة فطره را که‌عبارتست از معادل ۳ کیلو قوت غالب‌اوکنار گذارده و به‌مستمندان بدهد .

در مورد مصرف فطویه‌آیت‌اله نوری یادآور شد : همانطور که آقایان مراجع اعلام‌کرده‌اند بهتر است مسلمانان فطریه‌خود را به مسلمانان آسیب‌دیده و جنگزده لبنان اختصاص دهند.

کیفیت پرداخت فطریه

حضرت آیت‌اله حسن سعید درمورد کیفیت پرداخت فطریه اظهار داشت :

زکوة فطره راطبق دستورالعمل فقهای عالیقدر اسلام هرکس‌باید از قوت غالب بپردازد و همانطور که توضیح داده‌اند بهتر آنست که بصورت یکی از مواد اصلی غذائی :گندم ، جو ، خرما و کشمش پرداخت شود.

وباز اجازه فرموده‌اند که‌مقدار سه کیلو از یکی ازاین موادرا تبدیل به پول نموده و پول‌آنرا به فقراءبلد (شهر) مخصوصا چنانچه در بین ارحام خود یا همسایگان یا دانشجویان و دانش آموزان کسانی‌باشند که‌استحقاق داشته باشندآنها را مقدم‌دارند...

قطعنامه کنفرانس وزرای کارآسیایی صادر شد

کنفرانس وزرای کار کشور های آسیائی بکار خود خاتمه داد و با صدور قطعنامه‌ای افزایش‌بهره‌وری در بخش کشاورزی ، به این بخش اولویت ویژه‌ای‌داده شود .

کنفرانس همچنین آموزش کشاورزی و تربیت کشاورز ماهر را برای افزایش‌تولید محصولات کشاورزی‌توصیه کرد .

کتابهای درسی دانشگاهی مورد تجدید نظر قرار میگیرد

براساس توصیه های‌کنفرانس ارزشیابی‌انقلاب آموزشی‌رامسر محتوای کتاب های درسی دانشگاهی‌موردبررسی‌و ارزیابی قرارمیگیرد. کمیته‌ای‌ازمطلعین‌در وزارت علوم و آموزش عالی تشکیل گردید و جمعی از دانشگاهیان برای سروسامان دادن‌بوضع‌کتاب های‌دانشگاهی گرد هم می‌آیند .

ریاست این کمیته را دکتر منوچهر گنجی استاد دانشگاه تهران و مشاور نخست وزیر که مدت ها نیز رئیس مرکز مطالعات‌بین‌المللی و دانشکده حقوق و علوم‌سیاسی دانشگاه تهران بوده عهده دار است .

این کمیته از کلیه نظرات‌و همکاری بر کارشناسان کتاب های دانشگاهی و کسانی که صاحب تالیفات علمی هستند برای بهبود کیفیت کتب درسی دانشگاهی استفاده خواهد کرد.

امام جمعه «خوراسگان» مورد حمله ۳ ناشناس قرار گرفت

اصفهان ـ خبرنگار اطلاعات عصر دیروزهنگامیکه حجت‌الاسلام حاج سید حسین امام «امام جمعه» شهر «خوراسگان» وسیله‌اتومبیل نولکس واگن خود باتفاق پسر۱۱ ساله‌اش از روستای «کراج» واقع در ۳ کیلومتری خوراسگان باز می‌گشت ۳ نفر ناشناس جلوی اتومبیل ایشان را گرفته و مورد حمله قراردادند. مهاجمان‌بەشدت حجت‌الاسلام حاج سید حسین‌امام را مجروح کرده و در گودالی انداختند. هنگامیکه‌مهاجمان قصد کتک زدن پسر ۱۱ ساله وی را داشتند وی با داد وفریاد سایر اتومبیل‌های عبوری را با خبر ساخت و مهاجمان که وضع را چنین دیدند متواری شدند.

امام جمعه خوراسگان فعلا در بیمارستان شهر اصفهان تحت معالجه و مراقبت پزشکی است.

خبرنگاران آلمانی‌ازماجرای بشقاب‌پرنده در رضائیه ، گزارش تهیه کردند

رضائیه ـ خبرنگار اطلاعات: دیشب برای پنجمین بار یک شیئی نورانی در آسمان‌روستای «رشکان» رضائیه ظاهر شد وپس از تعقیب یک چوپان‌در روی‌زمین وی را بزیر یکتخته سنگفراری داد!

چند هفته پیش اسرافیل یگانه ژاندارم بازنشسته ادعا کردبشقاب پرنده را در این روستا که در کنار دریاچه‌و ۳۵کیلو متری‌رضائیه واقع است به چشم دیده‌است.

دیشب بشقاب پرنده طبق‌معمول از پشت تپه روستا سر درآورد وپس از طی همان مسیر همیشگی به پشت کوه رشکان‌رفت .

دیروز چهار خبرنگار آلمانی در روستای رشکان به سراغ ـ اسرافیل یگانه ژاندارم بازنشسته رفتند و گزارش مفصلی همراه عکسهای متعدد ازوی تهیه‌کردند.

۱۰ مغازه در هفتگل نابود شد

هفتگل ـ خبرنگار اطلاعات: یک جرقه برق ده مغازه‌دار را دربازار هفتگل به‌آتش کشید وجهنمی از آتش و دود بپا کرد .

برای‌مهار این آتش سوزی بیسابقه مردم شهر به کمک امدادگران،ماموران آتش‌نشانی و افراد تیپ هفتگل شتافتند و سرانجام پس از ٤ساعت موفق به فرونشاندن حریق شدند .

اکثر مغازه‌هائی که درآتش سوخت بقالی، قصابی‌و فروشگاه لوازم خانگی بود .

در آتش سوزی بزرگ وبی سابقه هفتگل خسارات بسیار سنگینی وارد گردید .

ورزشگاه تهران پارس در اختیار دانش آموزان گذارده میشود

دیروز در جلسه‌ای که با حضور دکتر محمدحسن رهنوردی‌معاون‌وزارت‌آموزش و پرورش درتشکیلات‌ورزش برگزار شد تصمیم گرفته‌شد طبق قراردادی ، ورزشگاه « تهران پارس » که گفته میشود از آن استفاده‌نمی‌شده است و ۱۵۰۰۰ مترمربع مساحت دارد برای استفاده دانش‌آموزان در اختیار وزارت آموزش و پرورش قرارگیرد .

ورزشگاه تهران پارس دارای یک زمین چمن فوتبال. استخر شنای قهرمانی ،سالن های والیبال ـ بسکتبال و ژیمناستیک . همچنین زمینهای تنیس ، والیبال ، بسکتبال ، پینگ‌پنگ و ژیمناستیک و وسائل مربوط به این ورزشها است .

مقررات مراجعت تماشاگران فوتبال تاج ـ پرسپولیس

اداره راهنمائی و رانندگی تهران امروز مقررات خاص مراجعت روز جمعه افرادی را که برای تماشای مسابقه فوتبال بین تیمهای تاج و پرسپولیس به استادیوم یکصد هزار نفری آریامهر میروند اعلام کرد .

براساس این مقررات در روز جمعه خیابان آیزنهاور، حد فاصل میادین شهیاد و ۲۴ اسفند و خیابان شاهرضا، حد فاصل ۲۴ اسفند تاتقاطع وصال شیرازی از ساعت ۱۹ و ۳۰ دقیقه تا تخلیه کامل استادیوم از غرب به شرق یکطرفه است ودرهمین مدت نیز حرکت وسائط نقلیه در خیابان ۳۰ متری ازتقاطع شاه الی میدان ۲۴ اسفند بسمت شمال ممنوع است .

سایر خیابانهائی که از ساعت ۱۹ و سی دقیقه تا تخلیه کامل استادیوم یکطرفه است عبارتند از :بلوارشهیاد حد فاصل میدان شهیاد الی جاده جنوبی کرج از شمال به جنوب و خیابان کن حد فاصل میدان دوم آریاشهر الی میدان شهیاد از شمال به جنوب .

از ساعت ۲۰ روز جمعه نیز خیابان توانیر حد فاصل اتوبان کرج تا خیابان برزیل از شمال به جنوب یکطرفه است و در همین ساعت از حرکت وسائط نقلیه از سه‌راه کارو انسراسنگی در جاده مخصوص بسمت میدان شهیاد تا تخلیه استادیوم جلوگیری میشود .

جاده مخصوص کرج حد فاصل تقاطع راه‌غربی‌استادیوم تا میدان شهیاد هم ازساعت ۱۹ تا تخلیه استادیوم از غرب به شرق یکطرفه است .

مار کودکی را کشت

مشهد ـ علی ملایی ٦ ساله در روستای «موسی‌آباد» ۱۲ کیلومتری مشهد، دچار مار گزیدگی شد و پیش از رسیدن به بیمارستان جان سپرد.

علی همراه پدرش سرچاهی رفته بود و در حالیکه پدر او سرگرم بیرون کشیدن آب از چاه بود، مار علی را نیش‌زد

اردشیر زاهدی :

ایران برای دوستی با آمریکا اهمیت زیادی قائل است

پریشب از طرف سفیرشاهنشاه آریامهر درآمریکا باشتاراتی ویلاردراکول رئیس هیئت‌مدیره شرکت آمریکائی راکول انترنشنال که یکی‌از شخصیت‌های معروف صنایع آمریکاست یک مهمانی ترتیب دادند که‌تعداد زیادی ازشخصیت های‌معروف صنایع آمریکا،مقامات عالیرتبه کاخ سفید ، مدیران صنایع ، اعضای کنگره و دو تن از مشاوران رئیس جمهوری‌آمریکا و معاونان خبرگزاری‌آسوشیتد پرس ورادیوتلویزیونی سی. بی.اس و جمعی از شخصیت های اقتصادی و اجتماعی‌آمریکا در آن شرکت داشتند دراین مجلس سفیر شاهنشاه‌آریامهر ضمن نطقی اظهار داشت :

نقش مهمی را که ایران در منطقه خلیج فارس به‌عنوان یک کشور پاسدار صلح ایفا میکند نه تنها متضمن مصالح حیاتی کشور ماست بلکه در جهت مصالح جهان آزاد هم می باشد ما برای دوستی خود با آمریکا اهمیت زیادی قائلهستیم و اطمینان داریم که روابط دو کشور در زمینه های مختلف بیش از پیش گسترش خواهد یافت .

آقای راکول نیز ضمن‌سخنانی اظهار داشت که در سفرم به ایران که به افتخار شرفیاب به پیشگاه شاهنشاه آریامهر یکی از رهبران بزرگ جهان نائل آمدم فوق‌العاده تحت تاثیر شخصیت بزرگ و درایت و دوراندیشی‌معظم‌له قرارگرفتم و امیدوارم دوستی و همکاری همه جانبه بین دو کشور روز بروز توسعه و تحکیم یابد .

خبرهای کوتاه

پیام شاهنشاه به اعلیحضرت ملك خالد

امروز از جانب شاهنشاه آریامهر بمناسبت جشن ملی عربستان سعودی پیام زیر به اعلیحضرت پادشاه عربستان ـ سعودی مخابره شد:

برادرم اعلیحضرت ملک خالدبن عبدالعزیز آل سعود پادشاه عربستان سعودی ـ ریاض .

خبلی خوشوقتیکه بمناسبت سالگرد جشن ملی عربستان ـ سعودی شادباش های‌صمیمانه همراه با بهترین آرزوهای خویش را برای سلامت و سعادت شخص آن اعلیحضرت وهمچنین برای رفاه وپیشرفت روز افزون ملت برادرعربستان سعودی ابراز دارم.

محمد رضا پهلوی

جشن دهمین سالگرد دانشگاه صنعتی آریامهر

صبح امروز بمناسبت شروع سال تحصیلی و دهمین‌سالگرد دانشگاه صنعتی آریامهر و پنجاهمین سال سلطنت دودمان پهلوی مراسم‌خاصی دردانشگاه صنعتی آریامهر با حضورهیات های آموزشی، اداری و دانشجویان برگزار شد.

ابتدا دکتر مهدی ضرغامی نیابت تولیت عظمی مطالبی بیان داشت وسپس فیلم مستندی‌در باره پیشرفتهای‌دانشگاه بمعرض تماشا گذاشته شد.

انحلال اتاق اصناف

شهسوار ـ بدستور آقای سمیعی استاندار مازندران اتاق اصناف شهسوار منحل شد و اداره کار های مربوط به آن بعهده شهرداری این شهرستان واگذار شد .

بزرگداشت پنجاهمین سال

بمناسبت بزرگداشت پنجاهمین سال شاهنشاهی دودمان پهلوی و سی‌امین سال‌برپایی آبهای سطحی ایران بعد ازظهر دیروز مراسمی با حضور ایرج وحیدی وزیر نیرو ومعاونان ومقامات این وزارتخانه در محل اداره کل آبهای سطحی برگزار شد. در این مراسم نمایشگاه تجهیزات اندازه‌گیری آبهای سطحی‌کشور افتتاح شد.

مراسم یادبود دکتر بینا

بمناسبت درگذشت دکتر علی‌اکبر بینا بامداد دیروز مراسم یادبودی در مسجد دانشگاه ملی‌با حضورپروفسور عباس صفویان رئیس دانشگاه وجمع کثیری از استادان و کارکنان در مسجد دانشگاه ملی برگزار شد.

دریافت مدال پهلوی

قدرت‌اله واحدی نماینده مجلس از بابل بپاس خدماتی که در سمت عضویت شورای هماهنگی کمیته شماره ۳ آئین ملی بزرگداشت پنجاه سال شاهنشاهی پهلوی انجام داده است مفتخر بدریافت یک قطعه مدال پهلوی شد.

برنامه سلام‌عید‌فطر

برنامه سلام عید فطریکشنبه چهارم مهرماه۲۵۳۵ شاهنشاهی در کاخ سعدآباد باین شرح اعلام شد :

هیات وزیران ساعت ده بامداد ـ هیات رئیسه مجلس‌سنا ساعت دهودقیقه هیات رئیسه‌مجلس شورایملی ساعت ده و ۲۰ دقیقه بامداد ـ رئیس ستادبزرگ ارتشتاران ـ جانشین رئیس ستاد بزرگ ارتشتاران ـ فرماندهان نیروهای مسلح شاهنشاهی ساعت ده وسی دقیقه بامداد ـ روسای‌نمایندگی های سیاسی دول اسلامی در دربار شاهنشاهی ساعت دهو چهل دقیقه.

انصاری به مانیل میرود

هوشنگ انصاری وزیرامور اقتصادی و دارائی برای شرکت در جلسات سالانه مجمع عمومی صندوق بین‌المللی پول، بانک جهانی وسازمان های‌وابسته به‌مانیل میرود . دراین سفر حسنعلی مهران رئیس‌کل بانک‌مرکزی ایران ، جهانگیر آموزگار نماینده ایران در صندوق بین‌المللی پول و بانک‌جهانی وعبدالمجید مجیدی رئیس سازمان برنامه و بودجه همراهی خواهندکرد.

مراسم اعطای دانشنامه

عصر دیروز باحضور وزیر علوم وآموزش عالی وگروهی از مقامات آموزشی‌کشور بیش از ۳۰۰ تن از دانش‌آموختگان مدرسه عالی بازرگانی‌دانشنامه های خود را دریافت داشتند در این‌مراسم عبدالحسین‌سمیعی وزیر علوم وآموزش عالی طی بیاناتی اظهار داشت آموزش بزرگترین صنعت کشور را تشکیل میدهد ولی افزایش «کمی» نباید ما را راضی کند زیرا تمدن بزرگ حاصل‌نمیشود مگر باداشتن دانش‌آموختگان لایق و متخصصان کارآمد.

انتصابات

معاون جدید دانشگاه تربیت معلم

دکتر عنایت‌الله شاپوریان‌از سوی رئیس دانشگاه تربیت معلم به معاونت این دانشگاه منصوب شد.

شاپوریان قبلا معاونت دانشگاه جندی‌شاپور ووزارت دارائی را بعهده داشته است.

★★★

از طرف دکتر رحمت حقدان معاون وزارت علوم و رئیس سازمان دانشجویان کشور ایرج نادری بسمت مدیر کل امورعمومی سازمان‌دانشجویان کشور منصوب شد.

ایرج نادری مدتها باسمتهای مختلف واداره اردوهای دانشجوئی با این سازمان همکاری داشته است.

★★★

از سوی وزیر پست وتلگراف وتلفن آقای بیژن شفیعی به ریاست اداره کل پست استان سیستان وبلوچستان منصوب شد.

بیماران بیمه‌های درمانی وصاحبان داروخانه‌ها رودرروی هم مشکل «دارو» رابررسی میکنند

ریشه‌یابی یک مشکل: نسخهٔ بیماران بیمه چراروی دستشان میماند؟

داروخانه تخت جمشید ـ ما در داروخانه های پایتخت عملا نسخه های بیمه های درمانی را نمی پیچد.

با این اقدام ، پاره‌ای دیگر از داروخانه های پایتخت نیز باین داروخانه تاسی جسته‌اند واز پیچیدن نسخه های بیماران خودداری‌میکنند.

این پیش‌آمد حاصل اختلاف نظر میان داروخانه ها و سازمان خدمات اجتماعی است‌که از چندی قبل ، هم بیماران، هم‌صاحبان داروخانه ها وهم مسئولان سازمان خدمات اجتماعی به آن واقف بودند .

مشکل اساسی از کجا بروز کرد ؟

داروخانه میرسید که باید چند قلم دارو را بصورت گردیاشریت دربیاورند . بهای ماده اولیه دارو جمعا شاید ۱۰ ریال میشد ولی داروخانه بابت این نسخه فرضا ۵۰ ریال میگرفت . به دلایل زیر:

۱ـ حق فنی، یعنی مبلغی بابت آنکه آقای دکترهم پول وهم عمر خود را صرف کرده تا این‌علم رایادبگیرد.

۲ـ کارمزد مدت زمانی که با استفاده از اندوخته‌علمی‌وقت

انجام نشده است ،بنیان هر داروخانه براساس مسایل اقتصادی استوار است‌گردش کار وقتی خوب انجام میشود که صاحبان داروخانه برای وارد کردن داروپول‌دراختیار داشته باشد.

در حال حاضر بسیاری از شرکت های دارویی چکروز را هم قبول ندارند و پول نقد میخواهند،بنابراین داروخانه‌ای که داروهای‌آن‌از سوی‌بیماران بیمه های‌اجتماعی بدون‌دریافت وجه نقدی بفروش رفته‌باقفسه های خالی چگونه میتواند داروی بیماران را تامین کند.

علاوه بر این هزینه نگهداری و پرداخت حقوق کارکنان داروخانه و سایر مخارج نیز که هنگفت است روی دوش داروخانه ها سنگینی میکند تعدادی از داروخانه هابطور کلی تعطیل شده است ،برخی بهمین دلیل چندی قبل اعلام‌شد از صاحبان داروخانه هامحل کسب خود رابه‌بوتیک و حتی کفاشی مبدل کرده‌اند . بعقیده من اگر دولت از داروخانه ها حمایت کند نه تنها این‌مراکز مهم تعطیل نخواهد شد بلکه عده بیشتری از مردم میتوانند بدون دردسر و خیلی راحتر دارو بدست آورند.

علاوه براین داروخانه ها با ورود چهارصد قلم داروی کسری هرگز بمشتریان جواب رد نخواهند داد.

واحد علمی و اقتصادی

دکتر رجبزاده مدیرداروخانه تاج میگوید : داروخانه یک واحد علمی اقتصادیست مانند بیمارستان . یعنی طبیب‌یاجراح بدون توجه به هزینه تاسیس بیمارستان ویزیت یا باصطلاح کارمزد یا حق‌العمل خود را میگیرد ، مدیران بیمارستان ها همابت سرمایه گذاری در بیمارستان و هزینه نیرو های انسانی وجانبی و غیره مبلغی‌میگیرند، بنابراین یکی برای قسمت علمی و دیگری برای قسمت اقتصادی سرمایه‌گذاری میکنند. در گذشته که داروسازی در داروخانه انجام میگرفت همه ارقام محاسبه شده جمعا از بیمار دریافت میشد یعنی هم حق فنی باضافه کار مزد و هزینه سرمایه‌گذاری و متفرقه‌جمعا بعنوان بهای یک نسخه از بیمار دریافت میشد برای مثال نسخه‌ای

داروخانه از وارد کردن پاره‌ای‌از اقلام دارو‌هاخودداری میکنند.

دولت تاکنون ضرر و زیان همه کالاها از جمله گوشت ، تخم مرغ ، قند و شکر را تحمل کرده و بنفع مردم مابه التفاوت آن را پرداخته است و جا داردرمورد مابه‌التفاوت نرخ دارو نیز که نسبت به چندین سال قبل افزایش زیاد داشته همین رویه را در پیش بگیرد . با این اقدام خیلی از مشکلات حل‌میشود و دارو بحدوفور وارد و در اختیار مصرف کنندگان قرار میگیرد.

هجوم بیماران بیمه های‌درمانی‌به داروخانه‌ها روز بروز بیشتر می‌شود. صاحبان داروخانه‌ها معتقدند باید به مشکلات بیماران توجه‌بیشتری‌شود.

صاحبان اردوخانه‌ها بدهی به داروخانه‌ها

یکی از صاحبان داروخانه‌های معتبر پایتخت میگوید : زمانی که نرخ فرانک سوئیس ۱۵ ریال بود وارد کننده از دولت نرخهای ثابت رادریافت کرده و به وارد کردن داروپرداخته است و اکنون نیزکه نرخ فرانک سوئیس به ۲۸ریال افزایش یافته باز باید با همان نرخ‌داروراوارد کنندوبفروشند روی این اصل‌وارد کنندگان

دکترجهانگیر امین‌زاده‌صاحب یکی از داروخانه ها میگوید : تاکنون مشکل بدهی سازمان خدمات درمانی‌به داروخانه‌ها حل نشده استو تاکنون از حد حرف تجاوز نکرده است، روزنامه ها نوشتند، کامپیوتر ۴۸ ساعته حساب داروسازان و پزشکان‌راتصفیه خواهدکرد ولی هنوز کوچکترین اقدامی

از مدتها قبل‌بسیاری ازبیماران سازمان خدمات اجتماعی که برای پیچیدن نسخه به داروخانه‌ها مراجعه میکردند با سرگردانی مواجه میشدند، به این ترتیب که صاحبان داروخانه‌ها بجز یکی‌دو قلم داروی معمولی از دادن‌سایر داروهای گرانقیمت کمیاب نسخه ها به بیمار سرباز میزند و باگفتن کلمه نه‌سلب مسئولیت میکردند. این وضع تا آنجا ادامه یافت که بسیاری از بیماران بیمه‌های درمانی مشکل خود را عنوان کردند و در مقابل صاحبان داروخانه نیز مسائل و مشکلات خود را با دلایلی‌منطقی دراختیار مسئولان امر قراردادند. بیماران بیمه‌های درمانی از اینکه صاحبان داروخانه‌ها آنها را سرگردان میکنند گله دارند و صاحبان داروخانه‌ها از اینکه سازمان خدمات درمانی مشکلات مالی‌آنها را از نظر دور داشته است‌مینالند.

این هر دو گله وگلایه‌گذاری‌بهر روی بذریان بیماران ختم شده است و در این میان بیماران که باید از خدمات درمانی در برابر پرداخت پول بیمه برخوردار شوند .بدبیانی‌بی‌کلاه مانده‌است. اطلاعات یکبار دیگر این مشکل‌را بررسی کرده است.

سرنوشت بیمار

امیر ابراهیمی یکی ازکارشناسان اجتماعی طی نامه‌ای به اطلاعات مینویسد: مدتهاست که بعضی صفحات شما به مشکل داروفروش ها وسازمان خدمات درمانی اختصاص یافته، آنچه در لابلای این مطالب باید بیشتر به آن‌توجه شود سرنوشت بیمار است.

اجازه بفرمائید بیمه شده‌ای هم از حق مسلم خودش و سایر هموطنانش دفاع کند.

یکی از مدیران داروخانه‌ها مدعی شده بود که حدود ۴۰۰قلم دارو در ایران موجود نیست.

میپرسیم این دارو های نایاب معالجند یا مسکن اگر مسکن هستند که جای هیچ نگرانی نیست چون مشابه آنها بمقدار وفور در همه داروخانه ها وجود دارد ولی اگر معالجند و ضرورت حیاتی برای بیمار دارد بازار سیاه برایش‌وجود وارد میکرده و اکنون خیال دارد بازار سیاه برایش‌بوجود آورد یکخطاکار فاقداحساس بشری است ، اگر قرار باشد صاحبان‌داروخانه‌ها بابیماران و مسئولان امور هماهنگی نداشته باشند مشکل بیشتر از این خواهد شد و در این‌میان باز هم لطمه متوجه بیماران است.

برای ساختن دارو مدتی که گفته است مثلا ۵ دقیقه (کنتربایشش)

۳ برای ماده اولیه .

۴ـ استهلاک وسائل کار

۵ـ مزد کارگران ، آب ، روشنائی وهزینه های مطرقه که برای اداره یک موسسه لازماست. اما امروز خرید و فروش داروفقط جنبه اقتصادی دارد .

نسخه آزاد

دکتر نطی میگوید:تصور شود که نسخه آزاد برای داروخانه سودآور است. تفاوت محسوس نسخه بیمه بانسخه آزاد، هر۳ درصد سود است .

در برابر ۲۰۰۰داروخانه در نقاط کشور ما امروزه چندمیلیون بیمه شده وجود دارد چند میلیون بیمه شده نیز فردا اضافه خواهد شد.

مسلما این تعداد داروخانه نمیتواند نظر میلیونها بیمه شده‌را تامین کند وباید دولت برتعداد داروخانه‌ها بیفزاید .

بارها و بارها بجامعه داروسازان ایران دامه فوشته‌ایم‌که حرفهای ما توجه ماقشه باشدزیرا ما باید فیروی اضافی بیشتر و ورزیدتری برای داروخانه‌ها استخدام کنیم واین هزینه اضافی دارد که باید بصورت پرداخت

کارمزد جبران‌شودوالاتوان‌همکاری نداریم ، جامعه داروسازان‌هم وعده کرد با مقامات مسئول‌مذاکره کند و فقط این جواب را برای ما تاکنون داده که « صبر کنید ، ما درحال مذاکره هستیم» سرمتررشد مملکت گاهی‌ممکست‌چنین‌مشکلاتی را بوجود بیاورد ولی مقامات مسئول مملکت بیدارند وما بامنطق مشکلات بیماران بیمه را باآنهادر میان میگذاریم .

یک بیمار: صاحبان داروخانه ها باید با بیماران ومسئولان امر هماهنگی داشته باشند

صاحبان داروخانه‌ها: مشکل دارو، پس‌ازریشه‌یابی قابل‌حل‌شدن‌است

اطلاعیه‌دبیرخانه‌دائمی کمیته ملی مسابقات مهارت فنی

مرحله استانی مسابقات مهارت فنی بین کارگران جوان و متخصص‌درشهر های تهران ، تبریز ، رضائیه ،اهواز، اصفهان ، مشهد ، شیراز ، سنندج، زاهدان، یزد ،شاهی ،رشت،، کرمان، کرمانشاه ، بوشهر،بندرعباس ،قزوین اراك و کاشان ، در روز نهم آبانماه مصادف با زاد روز مسعود والاحضرت ولایتعهد ریاست عالیه کمیته ملی مسابقات مهارت فنی زیر نظرکمیته‌ملی مسابقات مهارت فنی آغاز میگردد.

از کارگران عزیز هر یك ازشهرستان های یاد شده دعوت میشود برای‌کسب اطلاعات بیشتر و ثبت نام تا پایان مهر ماه سال جاری در روز های اداری از ساعت ۸ تا۱۲ ظهر به محلهای نامبرده زیر مراجعه نمایند.

کارگران تهران ، شهرری و کرج‌به کاخ وزارت کار و امور اجتماعی تهران خیابان آیزنهاور کارگران سایر شهرستانهای ذکر شده به ادارات کل و یا ادارات کار و امور اجتماعی همان شهرستان مراجعه نمایند.

حداکثر سن برای شرکت در مسابقات ۲۵ سال .

مدارك لازم برای نام‌نویسی ۴ قطعه عکس ۴×۳ فتوکپی شناسنامه

حرفه های مورد مسابقه عبارتند از.

تراشکاری ، فرز کاری ،فلزکاری ، جوشکاری برق ،جوشکاری گاز ، لوله کشی ، ورقکاری،سیم کشی ساختمان، تعمیر رادیو وتلویزیون ، مدلسازی ، ریخته‌گری،بنائی (سفت‌کاری)،آهنگری گرم ، ریسندگی بافندگی ،تعمیرموتور اتومبیلهای دیزلی و بنزینی،نقشه‌کشی صنعتی ،خیاطی مردانه (کت دوزی) و آرایش زنانه (مو)

مالف ۱۶۱۳۳

کارگاه‌موسیقی کودکان‌ونوجوانان سازمان‌رادیوتلویزیون‌ملی‌ایران

تعدادی هنرجوی دختر و پسر ۹ تا ۱۶ سال را بمنظور آموزش موسیقی در کلاس های : کر کودکان و نوجوانان ـ تنبك ـ کمانچه‌ـ تار ـ سه‌تار ـسنتور فلوت ـ کلارینت ـ اوبوا ـ فاگوت‌ـ ترومپت ـترومبون‌ـ فرنچ‌هورن ـتوبا ویولاو کنترباس از طریق آزمایش می پذیرد.

داوطلبان میتوانند جهت کسب اطلاعات‌بیشتر و ثبتنام از سوم لغایت پانزدهم مهرماه ۲۵۳۵ همه روزه به استثنای روزهای تعطیل‌از ساعت ۱۷ الی ۱۹ بعداز ظهر به محل کارگاه واقع‌درخیابان تخت طاووس ـخیابان‌کومنور ـکوچه هفتم ـ شماره ۴۱و۲مراجعه نمایند.

مالف ۱۶۰۱۲ **آ ـ ۲۰۸۴۵**

HONDA TIZRO HONDA TIZRO HONDA TIZRO HONDA TIZRO HONDA TIZRO

هوندا

پرفروش‌ترین موتورسیکلت دنیا

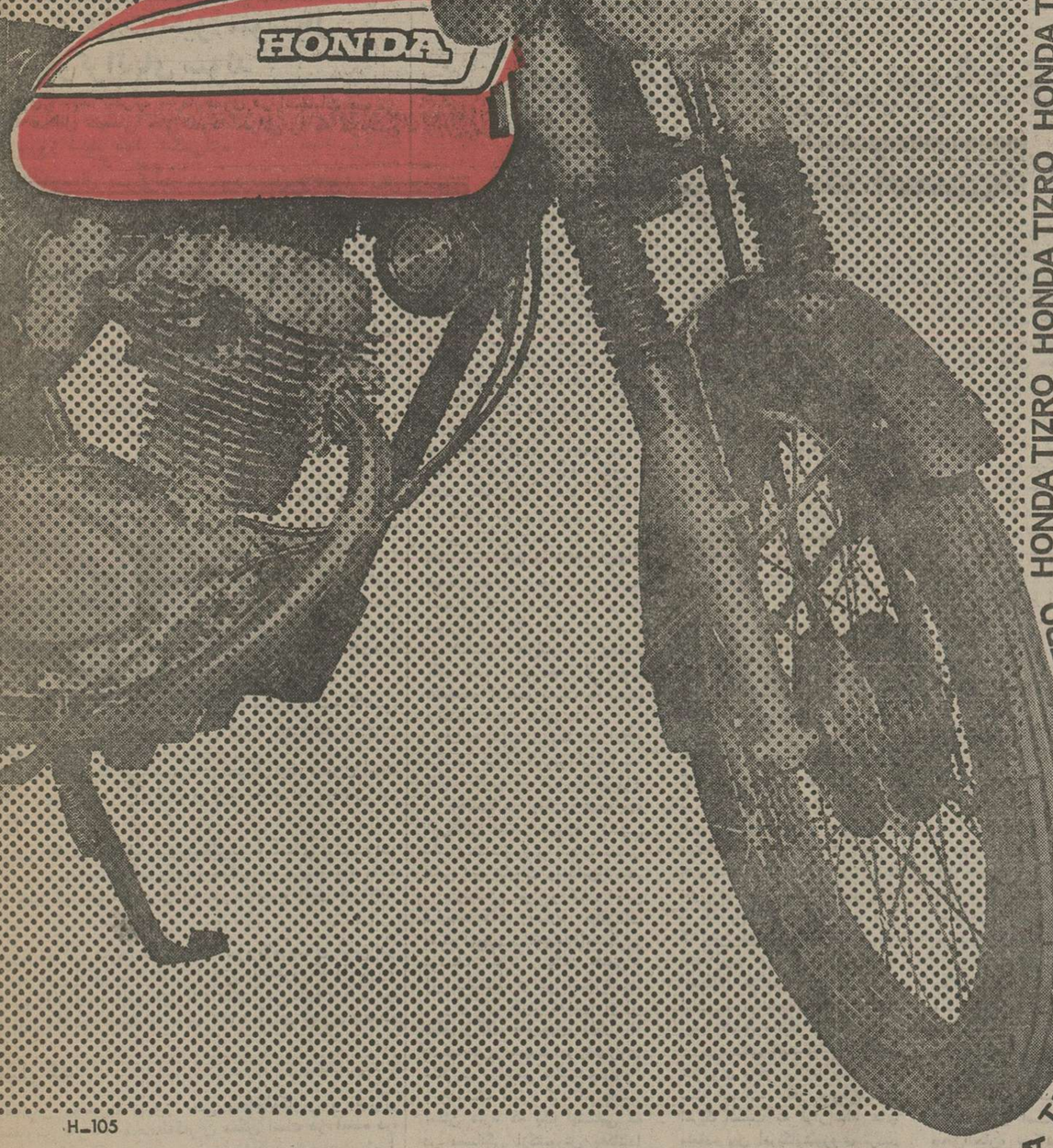

H_105

شرکت تیزرو

تولید کننده و نماینده هوندا ، پرفروش ترین موتور سیکلت دنیا

که دارای فروشی معادل ۲/۵۰۰/۰۰۰ موتور سیکلت در سال میباشد با بکارگرفتن

مجرب ترین متخصصین و مجهز ترین کادر تولید و سرویس ، موتور سیکلت هوندا

را با استاندارد بین المللی به بازارهای ایران عرضه میکند .

HONDA TIZRO HONDA TIZRO HONDA TIZRO HONDA TIZRO HONDA TIZRO

سرمقاله

بچه‌ها خیلی تفاوت کرده‌اند

امروز اول مهرماه است. روز مدارس، روز دانشگاه.
گرچه بمناسبت تداوم روزهای تعطیل امسال مدارس از پنجم مهرماه دائر میشود ولی بطور کلی اول مهر روز رسمی آغاز سال تحصیلی است. برای همه بچه‌ها از نوآموز تا دانشجو روز اول مهرماه و آغاز سال تحصیلی بمنزله نقطه شروع یک دوران تازه است، آشنایی با فضایی دیگر، در کلاسی دیگر، با معلمانی دیگر، دروسی دیگر و مسائلی دیگر.
برطبق یک سنت، سال تحصیلی جدید با صدای زنگ قدیمی «دارالفنون» اعلام میشود که قدیمترین مدرسه کشور ما و یادگاری از صدراعظم ترقیخواه ایران میرزاتقی‌خان امیرکبیر است. اما گذشته از این زنگ، هیچ‌صدایی که طنین آن از کهنگی حکایت کند نمیتواند جایی در آموزش و پرورش امروز داشته باشد. این را معلمانی که سوابق بیشتری در کار تعلیم و تربیت دارند و سالهای بیشتری را در خدمت فرهنگ گذرانیده‌اند، بهتر احساس میکنند.

بعضی از این معلمان، گاه دستپاچه و کمرزده در حالت خستگی می‌گویند: «یاد آن کلاسهای آرام و شاگردهای صبور قدیم بخیر ... شروع ترین آنها اداره کردنشان آسانتر بود تا سربه‌زیر ترین اینها!» ولی حرف دلشان این نیست، این سخنی است از سرخستگی زیرا هر حقیقت اداره کردن مدارس و سروکله زدن با بچه‌ها، امروز بسی دشوارتر از گذشته‌هاست. امروز بها، بواقع نسل دیگری هستند. آنها از روزی که دست چپ و راستشان را میشناسند با مسائل جدی زندگی هم آشنا میشوند. بچه‌های کوچک، با نگاه کردن به صفحه تلویزیون، در عمق پنهانی‌ترین روابط بزرگترها قرار میگیرند. در گذشته‌های نه چندان دور، بچه‌ها در محیط بسته بزرگ میشدند. در زندگی بزرگترها راه نداشتند. سئوالات کنجکاوانه آنها با جوابهای تند و تلخ و اخطار کننده پاسخ گفته میشد. «مودبانه‌ترین پاسخی که دریافت میداشتند از این قبیل بود: «صبر کن بزرگ شوی، خودت خواهی فهمید»! بهمین جهت هم خیلی حرفها و رابچه‌ها وقتی میفهمیدند که به مرد یا زن بالغی تبدیل میشدند!

آن زمانها، بچه‌را از هر طرف به سکوت، به آرام نشستن، به آهسته حرف زدن، به آهسته راه رفتن، به خودداری از حرفها و سئوالاتی که جنبه «فضولی» داشت، تشویق میکردند و بچه‌یی محبوب بزرگترها شمرده میشد که گوشه‌گیر و ساکت و سربه‌زیر بود!

امروز چنین کودکی یک بیمار جسمی یا روانی محسوب میشود. صرف نظر از آنکه همه وسایل و موجبات برای «بیشتر دانستن» در اختیار بچه‌ها قرار دارد، طرز تلقی جامعه از تعلیم و تربیت عوض شده، شیوه زندگی و روابط اجتماعی تغییر کرده «وضع تغذیه دیگرگون شده و در این شرایط، نسلی دیگر پدید آمده است. بچه‌هایی به مدرسه قدم میگذارند که اغلب بیشتر از ظرفیت سنی خود میفهمند و این بچه‌ها را اداره کردن آسان نیست. آنها را نمیتوان دست کم گرفت.

مساله مهم اینست که بتوانیم از هم‌ان روز ورود به مدرسه جوابگوی اینچنین بچه‌هایی باشیم و طوری اعتماد آنها را جلب کنیم و طرف احترام و قبول آنها باشیم که تا پایان دوران تحصیلات، هرچه قدر می‌کشند باز معلم را یک سروگردن بالاتر از خودشان حس کنند و تا پایان عمر نیز نسبت به این احساس وفادار باشند. وای از وقتی که شاگردی مربی یا معلمی را حقیر تصور کند و به هر دلیل، اورا شایسته احترام و اعتماد خود نداند.

رودزیا: جنگ پرخرج چریکی یان اسمیت را بزانو درآورد

شکست یان اسمیت پیروزی بزرگ سیاسی کیسینجر است؛ کیسینجر در یک کنفرانس مطبوعاتی موافقت علی‌الاصول یان اسمیت با حکومت سیاهان را اعلام میکند.

انگلیسی‌ها او را خائن، رهبران سیاهپوست او را نژادپرست، و بیشتر مردم جهان او را مانند سیاهان میدانند. فقط ۲۷۸۰۰۰ سفید پوست رودزیائی نخست وزیرشان را «اسمیت خوب» لقب داده‌اند، و اورا قهرمان‌برهم زدن ارزش‌های جهان کهنه میدانند.

اکنون یان اسمیت پس از دیدارش باهنری کیسینجر وزیر امور خارجه امریکا با یکی از حساسترین مشکل‌های زندگی سیاسی‌اش که پس از اعلام استقلال رودزیا در ۱۱ سال پیش، پیش آمده مواجه شده است.

او باید اکثریت سفید پوست رودزیا را که نسبت به توافق‌های مخفی او با کیسینجر، سخت بدگمان شده است از خود برنجاند و قانون اساسی جدیدی را صحه بگذارد که برای سفید پوستان رودزیا و نیز شش میلیون سیاهپوست ناآرام و هیجان‌زده، پذیرفتنی باشد.

این نخستین باری نیست که او مواجه با فشار برای تغییر قانون اساسی رودزیا شده است، او دوبار زیر فشار رهبران دولت کارگری که خواستار تدوین و اجرای قانون اساسی جدیدی در رودزیا بودند، مقاومت کرده است. هر دوبار او شرط مقدماتی برای قبول پیشنهاد دولت کارگری بریتانیا را شناسایی رسمی دولتش بوسیله بریتانیا قرار داده بود. جالب اینکه این پیشنهاد را رهبران ناسیونالیست سیاه پوستان نیز از ترس این که مبادا توافق با اسمیت سبب بقای دولت سفید پوست او بشود، رد کردند و علیه آن مبارزه‌یی شدید کردند. سرانجام چنین شد که هیات انگلیسی مامور مذاکره با رودزیا در گزارش خود نوشت که پیشنهاد دولت کارگری را بیشتر رودزیائیها خاصه سیاه پوستان ردکرده‌اند.

خصومت ریشه دار

این وضع از لحاظ اسمیت بمنزله ضربه سنگینی بود، این مزرعه‌دار بلند قامت و لاغر اندام که ۲۳ سال است در سیاست رودزیا دخالت دارد معتقد است که انتقال سریع قدرت به سیاه پوستان عناصر کارآمد رودزیائی را مختل می‌کند و خصومت ریشه‌دار قبیله‌یی را تشدید میکند، و خطر جنگ داخلی را نزدیک میکند، پیتر «جویس» در زندگی نامه اسمیت نوشته‌است: «ماموریت اسمیت از آوریل ۱۹٦٤ که نخست وزیر رودزیا شد به تاخیر انداختن لحظه اجتناب‌ناپذیری بوده است که باید قدرت را به اکثریت سپرد، جویس در این کتاب که عنوان «تشریح یک شورش» نام دارد در باره اسمیت نوشته‌است: «او مردی است واقع بین و میداند که لحظه سپردن قدرت به اکثریت حتمی فرا میرسد اما او میخواهد این لحظه را هرچه بیشتر به تاخیر اندازد. طرح ناگفته او این است که وقتی سیاه پوستان قدرت را بدست میگیرند سازمان‌های دولتی خوب پیوند خورده باشند و افریقائی‌ها تا بدان حد غنی، باسواد، و مجرب شده باشند که بتوانند رودزیا را با تجربه‌های خود حفظ کنند».

آثار یک شکست قریب‌الوقوع چهره یان اسمیت نخست وزیر رودزیا را در نوردیده است، اینک معلوم شده است که سالها مقاومت در برابر افکار عمومی جهان بیحاصل بوده و اسمیت باید حق را به سیاهان بگذاردو خود برود.

پیشنهاد جدید

در همین اواخر کودتای نظامی های پرتقال در آوریل ۱۹۷٤ چنان امواج خروشانی در افریقای جنوبی پدیدآورد که اسمیت مجبور شد بار دیگر تن بمذاکره بدهد.

تغییر حکومت در پرتغال راه را برای استقلال دو مستعمره پرتغال در افریقا که همسایگان شرقی و غربی رودزیا هستند، هموار کرد، و جنگ چریکی را در این کشور در جبهه‌یی وسیع گسترده کرد، و همین امر خطر جلوگیری از رودزیا برای صدور کالاهایش از طریق اقیانوس هند را پدید آورد. هنگامی که موزامبیک، آنگولا، بسرعت در راه مارکسیسم حرکت میکردند و دولت هائی تشکیل دادند که موافق با تشدید نبرد های چریکی علیه نیرو های دولتی سفید پوست در رودزیا و افریقای جنوبی بود، پیشنهاد ابتکاری تدوین و اجرای قانون اساسی جدید درنامی بیا (افریقای جنوب غربی) عنوان شد.

در نوامبر ۱۹٦۵ هنگامی که اسمیت زمام قدرت را بدست گرفت، مدتها بود که توجه جهانیان به سوی افریقای جنوبی جلب شده بود، و بهمین سبب بود که مقابله سفید هاو سیاه ها در تمام مناطق جنوبی افریقا تشدید شد.

جان فورستر نخست وزیر افریقای جنوبی و رئیس جمهوری های چهار کشور سیاه پوست، زامبیا، بوتسوانا، موزامبیک، (همسایگان سیاه ـ پوست رودزیا) و زامبیا که پایگاه چریک های سیاه است پیشنهاد ابتکاری تازه‌یی را در باره رودزیا عنوان کردند، اسمیت در زیر فشار شدید فورستر رهبران سیاه پوستی را که بیش از ده سال بازداشت بودند، آزاد کرد و با آنها به یک سلسله گفتگو برای تشکیل کنفرانس تدوین کننده قانون اساسی پرداخت.

یکبار دیگر این مذاکرات در اوت ۱۹۷۵ برهم‌خورد این بار بعلت این تقاضای سیاهپوستان که رهبران تبعیدی‌شان که به اتهام تروریسم در یک محاکمه غیابی محکوم به اعدام شده بودند باید در کنفرانس مربوط به تدوین قانون اساسی شرکت کنند.

درجریان این اوضاع، محاصره اقتصادی رودزیا نیز اقتصاد این کشور را که خود براثر رکود اقتصاد جهانی و جنگ پر خرج علیه چریک های سیاه، متزلزل بود گرفتار تر از پیش میکرد، و این خود فشار دیگری بود که یان اسمیت را مجبور کرد با رهبران سیاه پوست وارد مذاکره شود.

این مذاکرات از اوایل سال مسیحی جاری با یکی از گروه های متخاصم در داخل شورای ملی افریقائی (آنک) که چهار رهبر سیاه پوست با اختلاط سه گروه از جنگاوران پدید آورده بودند آغاز شد، و جوشوا نکومو رهبر جناح اعتدالی این شورا با کوشش برای حصول توافق با اسمیت موافقت کرد.

فشار شدید

مقدر چنین بود که این مذاکرات هم منجر به شکست شود، علت این شکست تقاضای نکومو برای ایجاد حکومت اکثریت طی دو سال بود در حالی که اسمیت با توجه به فشار شدید جناح راست دولت خود، فقط میتوانست با پیشنهادی موافقت کند که ایجاد حکومت اکثریت را تا ده سال عنوان کرده باشد.

اما وقتی که موزامبیک در مارس گذشته راه خروجی کالا های رودزیا از طریق اقیانوس هند را مسدود کرد و همراه آن دامنه نبرد های چریکی در داخل رودزیا توسعه یافت، اسمیت ناگزیر شد که برای از بین‌بردن بن‌بست قانون اساسی کوشش بیشتری مبذول دارد. آنگاه بود که اسمیت از یک هیات صلح‌امریکائی دعوت کرد که راه مذاکرات تازه‌یی را بگشایند مشروط بر اینکه تماس امریکا، رودزیا جنبه رسمی دولتی داشته باشد.

اگر می‌بینیم که اسمیت درجریان دیدارش با کیسینجر، باپیشنهاد های امریکا و انگلستان درزمینه قبول اصل حکومت اکثریت سیاهپوست موافقت میکند بدین علت است که میداند جنگ پر خرج و طولانی با چریکها دیگر تحمل پذیر نیست، و حتی طراحان نظامی در سالیسبوری معتقدند که رودزیا نمیتواند از لحاظ نظامی برچریک های رودزیا پیروز شود، باوجود این یک افسر بلند پایه رودزیائی میگوید: «هرگاه که ما قدرت را به سیاهان بسپریم بزودی همه چیز را از دست خواهیم داد».

از: آسوشیتدپرس

تفسیر سیاسی

شکست عبرت‌انگیز سوسیال دموکراتهای سوئد

پیروزی ائتلاف احزاب سرمایه‌داری در انتخابات عمومی سوئد همه محافل سیاسی حتی خود احزابی را که در این رای‌گیری پیروز شدند دچار شگفتی کرد.

حزب سوسیال دموکرات باوجود چهل و چهار سال حکومت برسوئد و باوجود شانس پیروزی که موسسات آمارگیری برای احزاب ائتلافی پیش‌بینی میکردند نیرومندترین سازمان سیاسی کشور بشمار میرفت، ظاهرا نیاز به متناوبه که لازمه دموکراسی است در شکست سوسیال دموکراتها بی‌تاثیر نبوده است.

آیا رای دهندگان سوئدی تحت تاثیر برنامه‌ای که به آنها چیزی جز پایان گرایش کشور بسوی رژیم اشتراکی وعده نمیداد قرار گرفتند؟

اگر پاسخ این سئوال مثبت باشد علت آنرا باید در روشی که سوسیال دموکراتها پیش گرفته بودند جستجو کرد.

طبقه روشنفکر

بسیاری از رای‌دهندگان سوئدی که روز یکشنبه گذشته پای صندوق‌ها رفتند در باره حزب سوسیال دموکرات چنین قضاوت میکردند:

«اختیارات زیاد در مدت بسیار طولانی»

سوئدیها به حزب سوسیال دموکرات رای مخالف دادند بخاطر آنکه حزب در تسلط به‌تمام چرخ ومهره های ماشین کشور راه انحراف پیموده بود، آنها باینوسیله مخالفت خودرا باشخص «پالم» نخست وزیر هم ابراز داشتند.

طبقه روشنفکر سوئد سوسیالیسم سوئد را که گاهی بدون پروا از راه ورسم زندگی و اندیشه سوئدیها منحرف میشد هرگز برسمیت نشناخت.

«پالم» همانطور که در کشورهای دموکراتیک معمول است برای دشمنان پیروز خود آرزوی موفقیت کرد اما سخنان او خالی از تمسخر نبود.

احزاب ائتلافی سرمایه‌داری هیچگونه برنامه‌ای برای دولت آینده خود ارائه نداده‌اند تنها برای دهندگان سوئدی وعده داده بودند که جلو گرایش کشور را به سوسیالیسم کامل خواهند گرفت.

مبارزه احزاب سرمایه‌داری علیه نیروگاه های اتمی در پیروزی آنها نقش قطعی نداشت زیرا حزب میانه‌رو که درمبارزه انتخاباتی روی برچیده شدن نیروگاه های اتمی تکیه میکرد در انتخابات روز یکشنبه نسبت به سال ۱۹۷۳ آرای کمتری بدست آورد.

متارکه

طرفداران دوحزب پیروز یعنی محافظه‌کاران و لیبرال نظرات متفاوتی دارند. محافظه‌کاران ممکن است در آینده در برابر رای دهندگان خود دچار وضع مشکلی بشوند، زیرا گمانی که آراء خود را بسود این حزب به صندوق‌ها ریخته‌اند امیدوارند که دولت جدید به‌تغییرات عمیقی در سازمان‌های دولتی، اوضاع اجتماعی و بویژه قوانین مالیاتی دست بزند، لیبرال‌ها نیز که وبیش با دشواریهائی درباره شرکت در هیئت دولت روبرو خواهند شد. آدولف پالم که اکنون در صف اقلیت قرار گرفته بیشک مشکلاتی برای دولت احزاب ائتلافی بوجود خواهد آورد، او منتظر نخستین اشتباهات دولت اکثریت جدید است تا زمینه مساعدی برای حمله بدست آورد وعده‌ای از رهبران سوسیال دموکرات را که معتقدند باید مدتی بین احزاب اکثریت و اقلیت متارکه شود باخود همداستان کند.

سوئد تاکنون بهتر از هر کشور اروپای غربی توانسته است با بحران اقتصادی مقابله کند اما هنوز خطر بطور کامل برطرف نشده است، یکی از نقاط ضعف اقتصاد سوئد کسری موازنه بازرگانی بعلت افزایش واردات مواد نفتی است، این مطلب احزابی را که مخالف نیروگاه‌های اتمی هستند وادار میکند که بیشتر در باره برنامه های سوسیال دموکراتها برای تامین نیازمندیهای انرژی کشور از راه تاسیس مراکز اتمی بیاندیشند.

اما از جنبه‌های خارجی میتوان گفت که شکست سوسیال دموکراتهای سوئد ممکن است در انتخابات آینده آلمان فدرال بی‌تاثیر نباشد اما اگر اسمیت کوهل نامزد حزب دموکرات مسیحی و اشتراوس بخواهد شکست آدولف پالم را متلاشی شدن یک سیستم زندگی سیاسی که کشور کوچکی را بصورت مدل و سرمشق درآورده بود اعلام کنند راه‌بی احتیاطی خواهند پیمود.

شوروی نگران پیروزی جیمی کارتر است

ـ مقامهای روسی نگران آن هستند که در صورت پیروزی، کارتر مزاحمینیو برزنیسکی، ضد شوروی ترین کارشناس مسایل شوروی در وزارت‌خارجه امریکا را بعنوان وزیر خارجه کابینه خود برگزیند. این استاد دانشگاه کلمبیائی پیش از آنکه کارتر بعنوان نامزد دموکراتها در انتخابات آینده ریاست‌جمهوری جدی گرفته شود طرف مشورت جیمی کارتر در مسایل مربوط به اتحاد شوروی بود.

برزنیسکی وقتی از نگرانی شوروی نسبت به امکان انتخاب خود بعنوان وزیرخارجه درکابینه احتمالی کارتر و نیز این امر که شورویها ممکن است به فورد در شکست دادن کارتر یاری دهند آگاه شد، چنانچه از صفات مشخصه اوست نسبت به مسئله واکنش شدید نشان داد.

شایعه های مربوط به امکان برگزیده برزنیسکی به وزارتخارجه کابینه کارتر در صورت پیروزی او نخست در چند روزنامه مهم آمریکائی منتشر شد و سپس مطبوعات شوروی باجاب تفسیر هایی این شایعات را دامن زدند.

برزنیسکی در واکنش باین شایعه‌ها گفت اشاره مطبوعات مسکو مبنی برانتصاب احتمالی او توسط کارتر یک «اختراع ژورنالیستی» و بی اساس است.

وی گفت کارتر نه تنها از او بلکه از یک «دوجین» دیگر از کارشناسان بصیر در امور شوروی مشورت وراینی میگیرد. وی خود باین مسئله اشاره کرد که چطور امکان دارد که یک لهستانی که در دسالگی ازکشورش بکانادا کوچ کردو فقط در اوایل دهه ۵۰ سالگی وارد دانشگاه های امریکایی شد میتواند مسئولیت مقامی به اهمیت وزارت خارجه را برعهده گیرد.

علیرغم گفته های برزنیسکی روسها مدعی هستند که وی عمدا میخواهد نقش خود را در رابزنی با کارتر کم اهمیت و بی مقدار جلوه دهد، چون میداند دامن زدن به جنگ سرد به موفقیت انتخاباتی جیمی کارتر لطمه خواهد زد. اگر در نظرگاه مردم امریکا کارتر خود را منادی جنگ سرد و فورد برعکس بازدارنده این جلوه کند آنوقت میتوان پیش بینی کرد که این اعتقاد چه تاثیر سرنوشت سازی در انتخابات نوامبر امریکا بجای خواهد گذارد.

ناظران معتقدند که کرملین به منظور فراهم آوردن مقدمات شکست کارتر ازفورد در انتخابات آینده ممکن است با دادن امتیاز های مهمی به دولت فورد، کنفرانس «سالت» را تا آستانه یک توافق پیش ببرد. و درمورد تحویل اسلحه به خاورمیانه نیز با امریکا مصالحه کند که خود گام مهمی شمرده خواهد شد در راه حل بحران خاورمیانه و باین ترتیب طرف فورد در انتخابات آینده تقویت خواهد شد. خروشچف نخست وزیر فقید شوروی بارها برخود بالیده بود که کمکهای کرملین موجب شد که جان کندی انتخابات را باتمایز فقط چند هزار رای ببرد. و انتخابات نوامبر امسال نیز ممکن است سرنوشتی نظیر انتخابات زمان کندی داشته باشد.

برزنیسکی گفت اما امکان کمک شوروی به فورد تنها یک سوی سکه است. افکار عمومی مردم امریکا نسبت به قرار داد های منعقده بین امریکا و شوروی تردید و سوءظن پیدا کرده‌اند بخصوص قراردادهای بسته شده بوسیله کی‌سینجر که معتقدان بسیار اندک درجامعه امریکا دارند. ورفتار و روش شوروی در آنگولا دلیل عمده این تردید بوده‌است.

برزنیسکی معتقد است شوروی ها باید بجای نگرانی و بیم نسبت به سیاست خارجی آینده امریکا از یک روش متکی به حقایق موجود پیروی کنند.

برزنیسکی میگوید بین نظرات او و کی‌سینجر وزیر خارجه امریکا درباره چگونگی مناسبات آینده امریکا با شوروی تفاوت چندان مهمی به چشم نمی‌خورد. و ما هرد و اعتقاد باین امر داریم که اتحاد شوروی باید با واقع گرائی بیشتر با مشکلات جهانی روبرو شود و این کشور در کاربرد قدرت باین مسئله توجه داشته باشد که در موارد غیر ضروری نه درصدد استفاده از قدرت ابر قدرتی خود برآید و نه آنکه درباره گرفتن امتیازهای سیاسی سروصدا راه بیاندازد.

برزنیسکی گفت باز علیرغم نگرانی کرملین فرقو تمایزچندان متمایزی بین سیاست خارجی کارتر و روش خارجی فورد وجود ندارد و شوروی راه خطا می پیماید اگر می پندارد که خواهد توانست از آب گل آلود انتخابات امریکا بسود سیاست خودماهی صید کند.

از طرفی به‌عقیده صاحبنظران سیاسی روسها اطلاعات خیلی وسیع درباره کارتر ندارند درحالیکه درباره برزنیسکی بسیار میدانند همچنین بر روی این نکته پای میفشرند که برزنیسکی در حکومت آینده است احتمالی کارتر ممکن است بصورت مرد «مطق‌العنان» درکادر رهبری کارتر جلوه‌گر شود. و نگرانی عمده روسها از این نقطه نظر است.

گاردین

از: ساندی تلگراف

ـ٤ـ

مسی استالین با لباس مبدل و شتراز چنگ «گپئو» فرار کرد

درگیرودار دشوارترین لحظه‌های سرنوشت باژانوف ماکسیموف، مرد مرموزی بنام «جمال‌الدین مولیک»، وارد داستان ماجرای فرار منشی مخصوص استالین میشود. او تاجر سرشناسی است که اتومبیل شخصی دارد.

جمال‌الدین بامامور ان انگلیسی ملاقات کرد. حاضر شد بدون دریافت دستمزد، دو پناهنده مهم روسی را شبانه از چنگ جاسوسان و مامورا ن «گپئو»ی استالین به هند فراردهد. مسیری که بازرگان معروف برای فراری دادن باژانوف و ماکسیموف پیشنهاد کرد، از دشوارترین راههای رسیدن به «کاچار» واحه‌ای در ۳٦ مایلی «دزدآب» بود.

انگلیسی‌ها با پیشنهاد جمال‌الدین موافقت کردند. درحالیکه بیرون مخفیگاه دوفراری روسی، چشمان نافذ مامورا ن گپئو مراقب جزئی‌ترین حرکت وفعل وانفعال بود جمال‌الدین بازرگان که هنوز برای انگلیسی‌ها ناشناس بود، مقدمات سفر پرمخاطره را آماده کرد.

نامه محرمانه

آن شب، یک شب مهتابی و آرام بود. بازرگان اتومبیل بزرگ ۸ سیلندر مدل «هاب‌موبیل» خود را درفاصله نسبتا دوراز مخفیگاه نگه داشت و دونپاه‌هنده، بامراقبت بسیار از درمخفی به طرف‌نشانی اتومبیل که بازرگان آنرا دقیقا مشخص کرده بود، روان شدند.

هیچکس جز مامورا ن انگلیسی ازماجرا بونبرد. ومامورا ن روسی به بندار اینکه با ژانوف وماکسیموف هنوز درمخفیگاه هستند همچنان مراقب اوضاع بودند.

اما جمال‌الدین بادوفراری روسی ساعت ها از دزداب خارج شده راه پرمشقت واحه کاجادر هندرا درپیش گرفته بود.

سرانجام پس از تحمل مشقت های راه برفحانه، جمال‌الدین به واحه هندی رسید وبیدرنگ دو پناهنده را تسلیم مامورا ن مخفی سازمان جاسوسی کرد که درواحه انتظار آنها را می کشیدند.

جمال‌الدین همراه با ژانوف و ماکسیموف، نامه محرمانه‌ای را از طرف اسکراین به مامورا ن انگلیسی تسلیم کرد. دراین نامه هویت کامل فراریان تشریح شده بود. واکنون دو پناهنده دربلوچستان هند آنروزگاران بریتانیا بودند.

جمال‌الدین، آرام ومرموز بی آنکه درخواستی مطرح کند. بااتومبیل خود از همان‌راهی که آمده بود به درداب بازگشت.

اسکراین، کنسول انگلیس در سیستان وبلوچستان بیرون از تحویل دادن دوپناهنده مهم روسی به محل ماموریت خودبازگشت.

نقشه

اما بیش از حرکت به کاپیتان مکنان دستوراتی داد راجع به اینکه اگر درباره دوپناهنده روسی از وی بازخواست شد چه پاسخی به آنها بدهد. از جمله دستورات مامور برجسته انگلیس این بود که ستوان کلنان می بایست حکومت سیستان‌وبلوچستان را از فرار دوروسی خطرناک آگاه میساخت.

باژانوف وماکسیموف درحالیکه جند مامور زبده انگلیسی همراهشان بودند، همچنان به راهی که خود نمی دانستند به کجا ختم میشود. ادامه میدادند. نزدیکترین ایستگاه قطار هندی در ۵۰ مایلی جنوب واحد قرار داشت. اما طراحان انگلیسی نقشه فرار به علت نزدیک بودن این واحه به مرزایران استفاده از آنرا خطرناک تشخیص دادند و تصمیم گرفتند باژانوف و ماکسیموف ازطریق کویته به راه خود ادامه دهند.

ماموران روسی در دزداب چند ساعت بعد از فرار عجیب باژانوف وماکسیموف خبردار شدند و فهمیدند که ازهمتاهای انگلیسی خود چه مرودسته خطرناکی خورده‌اند

سازمان جاسوسی شوروی با آگاهی از فرار آندو به شبکه جاسوسی خوددرشبه قاره هند دستورداد بیدرنگ فراریان را تعقیب و جریان را به مسکو گزارش دهند. ماموران انگلیسی که می پنداشتند جاسوسان روسی درشبه قاره هند ردپایشان رایافته و به تعقیب آنان پرداخته‌اند. با ژانوف و ماکسیموف رابه رئیس نیرومندترین قبیله کویته تسلیم کردند و قرار شد پس از یک شب اقامت دراین‌شهر، پیشروی بوسیله شترهایی که رئیس قبیله تهیه‌میکرد، ادامه پیدا کند. بامداد، باژانوف وماکسیموف و همراهان انگلیسی آندودرحالیکه لباس مبدل بلوچ ها رابتن داشتند سوار برشتر ازشهر خارج شدند. رئیس قبیله به آنها گفت این شترها وراهنماهای محلی که درعین حال از سلحشوران قبیله بودند. آنها رابه نزدیکترین ایستگاه راه‌آهن خواهند برد.

دو فراری روسی و جاسوسان انگلیسی ٤ شبانه روزدرصحرای بلوچ راپیمودند تا ازنیمه های شب پنجم سوار قطارازدوردست پیدا شد. این ایستگاه بامرز ایران حدود ۳۰۰ مایل فاصله داشت. مسافران ناگزیر بودند تارسیدن قطار یک شب را درایستگاه سپری کنند.

بامداد روز ششم قطار به ایستگاه رسید ومسافران خسته از راهپیمایی های طولانی و دلهره های گرفتار شدن دوجنگ‌جاسوسان ومامورا ن گپئوی شوروی که اینک همه‌جادر بیگردشان بودند، سوار قطار نسبتا راحتی شدند. کوپه مخصوصی که یک حمام‌داشت دراختیار شان قرار گرفت و قطار بحرکت درآمد. باز مقصد نامعلوم بود. اما یک مسئله مسلم بود باهرسوت‌قطار آنها گامی از دامهای متعدد جاسوسان ومامورا ن پلیس مخفی شوروی دورتر میشدند.

ادامه دارد

تاریخ دیکتاتوری در جهان ـ۲۹ـ
هیتلر، با یک شخصیت اجتماعی غیرممکن!

نوشته: جرج‌هال گارتن
ترجمه: منصور رجاویدان

در اکثر موارد، دیکتاتورها، دارای اصل و نسب نیستند. پدر و مادر روبسپیر، ناپلئون اول، لنین، موسولینی، هیتلر و استالین، همه آدم های معمولی بودند ـ و این شرایط اجتماعی است که از آنها آدم های عصبی حساسی می سازد که آمادگی دیکتاتور شدن دارند. دوران انقلابی، نظیر بعداز ۱۹۱۸، معمولا انبوهی از دیکتاتورها بوجود می‌آورد که پس از مدت کوتاهی، اکثرشان ناپدید می شوند. اینکه آدولف هیتلر کورس رقابت دیکتاتور شدن، پیروز شد، بخاطر تجارب شخصی‌اش که او را بصورت یکی از آخرین و فعال ترین پیروان «فن‌شونرر» درآورده بوده است زیرا در آن زمان، این نوع رهبر مورد نیاز بود.

لحظه مهم در زندگی کاری هیتلر، شکست او به عنوان یک شاگرد نقاشی در وین بود که او را ازطبقه بورژوا به پائین سوق داد. جریان از این قرار بود که هیتلر جوان در این موقع نوزده سال داشت ـ که به موفقیت‌شدر نقاشی، اطمینان داشت، تمام سرمایه خود را در این کار براه انداخت وباین خاطر، پس از شکست در این کار، هیچ راهی برای بازگشت به طبقه بورژوا به نظرش نمی رسید.

اختلال روانی او که در طی چهار سال زندگی‌اش درمیان فقردر خانه های بینوایان وین بوجود آمده بود، دراثر گرسنگی، ضعف بدنی، عفونت ریوی و کمبود روابط جنسی که تامدت زیادی آنرا مخفی نگهمیداشت، شدید تر شد. با بدست آوردن گزارشی از یکی از دوستان دوران جوانیش بنام آگوست کوبیزک، حالا ما می دانیم که او سال ها دختری را از طبقه متوسط می پرستد ولی چون چیزی نداشت که باو هدیه و پیشنهاد کند، حتی جرات این را که سرراه آن دختر را گرفته و با او صحبت کند، نداشت.

هیتلر هیچوقت به آرزوی خود برای نقاش شدن نرسید و این آرزو همیشه بصورت یک رویا در او وجود داشت. بطور کلی او یک مرد رویائی بود و اکثر اوقات را در عالم تخیل می گذراند. این رویا ها برای او بسیار مهم بودند و بالاخره بجایی رسیدند که دیگر نمی توانست بین واقعیت و رویا فرق بگذارند. مثلا همیشه در مورد طرح های عظیم ساختمانیش و تغییرات در خیابان ها و شهر ها، صحبت می کرد ـ درحقیقت بعد ها در عمل این رویا را پیاده کرد و این کار سبب شد مردم تصورکنند که خداوند در این راه او را کمک کرده است.

پس از اجرای ریزی اثر واگنر درنیز، کوبزک را با خود به یکتپه در نزدیکی شهر برد و در آنجا با فریاد خود را ناجی آلمان خواند. برای مردی مثل او سقوط به عدم وجود اجتماعی، خیلی دردناک تر بود تا برای یک عضو معمولی پائین تر از طبقه متوسط، که او هم به او متعلق بود.

توصیف شکستن در کار شاگرد بنائی که فورا بخاطر ترس از سقوط اجتماعی دائمی، آن را ترک کرد، می تواند میزان ناراحتی و عذاب او از چنین احساسی را نشان دهد. هیتلر جوان یکی از نمایندگان حساس و زودرنج آن قسمت از آلمانی اطریشی‌ها بود که برعلیه سیاست‌هابسیرگ درمورد حمایت از اسلاو ها، یهودیان و کارگران در اطریش ـ مجارستان، مبارزه می کردند.

یک اطریشی از نوع فون‌شونرر رابطه روانی عمیقی با «آشغال بیچاره سفید» در جنوب امریکا که سطح زندگی‌ش تقریبا شبیه سیاهان اطراف خودش بود ولی بخاطر رنگ سفیدش ناامیدانه منتظر امتیازات اجتماعی و سیاسی بود، داشت.

ازنظر روابط جنسی این برتری نژادی واقعا درست بود. خشونتی که این آشغال های بیچاره سفید، برای حمایت از زنان سفید پوست در مقابل سیاهان، از طریق سازمان هایی نظیر کوکلوکس کلان نشان می‌دادند، نظیر اعدام های بدون محاکمه سیاهانی که کوچک ترین رابطه جنسی بازنان سفید داشتند، درست مثل خشونت هیتلر در مورد ممنوع کردن هرنوع روابط جنسی یهودیان با سایرین بود. در این راه کار های واگنر و هوستون استوارت چمبرلین که بطور مستقیم، غیرمستقیم و یا بهمراه ادبیات ضد یهودی که در آن زمان نضج گرفته، در او نفوذی کردند، کمک بزرگی بودند.

ادامه دارد

دکتر
انورخامه‌ای

بازهم سپاهی

گماشتن سپاهیان برای کمک به تنظیم وتمشیت امور راهنمائی بدون شک یکی از اقدامات مفید و ثمربخش‌بوده واثرات آن کم و بیش درترافیک شهر همه جا محسوس است.

نه تنها خوداین‌سپاهیان و مراقبت آنها عامل موثری در جلوگیری‌ازتخلفات رانندگی است‌بلکه وجود آنها موجب تحولی در سایر ماموران راهنمائی ورانندگی شده و آنان رابمراقبت بیشتر تشویق و تحریک کرده است. طبیعی است یک پاسبان یامامور پلیس هنگامیکه سختگیری و سخت‌کوشی این سپاهیان جوان، این دوشیزگان علاقمند را می بیند نمی تواندبی‌تفاوت بماندو ازآنهاسرمشق نگیرد.همچنن بدیهی است اگر احیانا مامور فاسدی درمیان آنهاباشد وجود و نظارت این سپاهیان راه سوء استفاده رابروی او خواهد بست.

اما این سپاهیان جوان باید متوجه باشند که وظیفه آنها تنها نظارت بر وسائط نقلیه و جلوگیری از تخلفات‌آن ها نیست بلکه مراقبت در حرکت عابران پیاده وجلوگیری‌از تخلفهای آنان نیز برعهده ایشان است. یک سپاهی اگر در برابر وسائط نقلیه مجری قانون است و حکم شمشیر قانون را دارد در مقابل عابران پیاده بیشتر باید وظیفه یکمعلم ویک راهنما را انجام دهد.

بسیاری از این عابران پیاده از شهرستانها و روستا اگر مقررات راهنمائی‌رامی شکنند بر خلاف رانندگان،نادانسته هابه تهران آمده‌اند و قواعد راهنمائی‌را واقعا نمیدانند. است،تعمدی نیست. باید آنهارا راهنمائی کرد راه‌حرکت در شهر را به آنان آموخت و سپاهیان فرصت خوبی برای انجام این وظیفه بزرگ اجتماعی دارند.

کافی نیست که سپاهی، جلو عابری که میخواهد از چراغ قرمز یااز محل خط کشی نشده وممنوع عبور کند، بگیرد ومانع حرکت او شود بلکه باید بااو گفتگو کند و نشان دهدکه چرا این کار نادرست است. باوحالی کند که این عمل بزیان خود اوست.

این وظیفه مهمتری است که سپاهیان جوان ما بر عهده دارند.

چرامادمیس روسی نداشته باشیم!

دمیس روسس

دمیس روسس را که دیدم دلم سوخت، نه بحال او که غریبه بود و به سختی خود را حمل و نقل میکرد و نه بخاطر اینکه آدمهرتجمی‌است و فقط اسم وهیکل گندمکرده است،بلکه دلبحال‌خوانندگان خودمان سوخت که در چه وضعی هستند، نه فقط خوانندگان بلکه سایر هنرمندانمان در زمینه های مختلف‌که‌بارها دیده‌ایم حسرت این را داشته‌اند تاازشان استقبال بشود،به کشور های خارج‌که‌سفر میکنند فرودگاه پر از آدم بشود، به هتل که وارد می‌شوند دورشان را روزنامه‌نگاران و عکاسان وخیل‌آدمهای‌علاقمند پرکنند، به سرسرای هتل که میرسند بادی به غبغب بیندازند و به زمین و زمان فخر بفروشندو سنگین وبی‌تفاوت وبی‌خیال رامبروند و احیانا امضاء بدهند و عکس بگیرند و از این قبیل که لابد تاکنون در مورد آرتیست هایی که از فرهنگستان می آیند نمونه‌اش را دیده‌اید و یا شنیده‌اید و من بنابه مقتضای‌حرفه‌ام زیاد دیده‌ام و هر وقت دیده‌ام‌غبطه خورده‌ام که‌چرا چنین است و چنان نیست. اما مسئله اینجاست که ما ایرانیها هم بدجوری سرو دست می‌شکنیم، شایدبگوئید دلیلش اینست‌که‌مامردم هنر شناسی هستیم که خوب این خصلت ماست. من رد نمی‌کنم که‌آن هائی که از خارج‌می‌آیندزبان بین‌المللیشان، موقعیتشان و شرایطشان حکم می‌کندکه‌این چنین باشند. زیرا آنها از فرهنگی تغذیه می‌کنند که ما نمی‌کنیم و البته ما هم فرهنگی داریم که آنها ندارند، اما بهرحال‌می‌بینیم‌که ازماپیش‌اند. تاسف من از اینست که چرا هنرمندان ما نباید طوری باشند که این چنین دور دنیا راه بیفتند، کنسرت بگذارند واسکناس بیاورندو لابد قبول می‌کنیدکه پرداختن به این مسئله باین‌سادگیها امکان‌پذیر نیست‌ومجال فراوان‌میخواهد که‌چندو چونش‌رامحک‌بزنیم. اما حرف اینجاست که ما باید در زمینه های مختلف هنری تکانی بخوریم، حرکتی بکنیم، چراکه معتقدم‌فرهنگش را داریم پشتوانه‌اش راداریم والحمدالله استعداد ها هم کم نیستند،منتهی‌اگر این‌استعداد ها به هرز میروندبایددید چرا و چگونه است که این چنین می‌شود؟

امااین آقای دمیس‌روسس که اتفاقا سخت‌هم خودخواه تشریف داشتند، سی ساله است و در مصر بدنیا آمده و بعد ها به یونان رفته و یونان را نیز ترک گفته و جهانی شده است. آوازه‌خوان خوبی است این را نمی‌شودانکارکرد، خب‌کشته مرده فراوان هم دارد دلیلش فروش سرسام‌آورآهنگ‌هایش در تمام دنیاست، پس می‌بینید که اجرش را گرفته اما بین او، نئوداراکیس و ملیتامرکوری‌چه تفاوتی‌هست که او این چنین آندورا و اصلا آندسته از هنرمندان را محکوم می‌کند، مگرنه اینکه هر سه یونانی هستند و هر سه هم برخود نام هنرمند را دارند.دمیس‌به‌شیو متئوداراکیس که حتما زوربای یونانیش را بخاطر دارید معترض است. می‌گوید نئوداراکیس بخاطر اینکه بشهرت‌برسددرسیاست یونان مداخله‌میکند و اصولا این‌مسئله را درموردهنرمندان دیگری نظیر او تعمیم میدهد و چنان از سیاست بیزاراست که گویی در لغت نامه‌اش اصلا چنین واژه‌ای‌وجود ندارد.

● چند سال پیش در مورد او یک پیشگویی شده بود که به شهرت میرسد و رسید و حالا هر ازگاهی سری به پیشگوی‌معروف‌یونانی میزند، اما هر وقت خواسته کمکی مادی به او بکند، پیشکو نپذیرفته است.

● دمیس روسس هر سال بصورت توریستی به یونان سفر میکند، پارسال در آنجا کنسرتی داشته‌ودرهرکنسرتش یک آهنگ یونانی‌میخواند اما هیچگاه‌آنها را در نوارهایش ضبط نکرده که‌عرضه‌کندزیرا معتقد است موسیقی یونان را مردم نمی‌پسندند.

● روسس یک لباس بلند و گشاد برتن دارد که تنها تن پوش اوست با همین لباس بروی صحنه می‌رودوکنسرت میدهد چرا که کنسرت هایش اغلب بهنگام تابستان که‌هوا گرم‌است صورت میگیرد و البته این‌لباس او را بیادمصر نیز می‌اندازد.

● فولکلور را دوست می‌دارد و موسیقی‌اش تلفیقی‌از موسیقی یونان و کرانه های مدیترانه با موسیقی بین‌المللی است از یک ساز یونانی با نام «بوزوکی»نیزدرارکسترش بهره میبرد.

● از تمام دنیا برایش شعر می‌فرستند و او انتخاب میکند و می‌خواند، گاهی همراه شعر آهنگ آن را نیزروانه می کنند اما در موارد دیگر آهنگ ها را یکی دو نفر از دوستانش می‌سازند.

●●●

● تاسف زمانی زیاد می‌شود که بهنگام ورود چنین آدم هایی هنرمندان خودمان برای اینکه با آنها عکسی بیادگار بگیرند سرودست می‌شکنند و در مورد دمیس نیز این چنین شد، چندتن از خوانندگان آمدند متواضعانه کنارش ایستادندکه‌عکس یادگاربگیرند، اما فربهخان خودش را لابد بالاترازاینهامیدانست که‌جلوی دوربین هیکلش راجمع‌وجور کند و یا اینکه حداقل‌بپذیرد آنهاشیکه دارند با او عکس میگیرند خواننده‌هایی‌هستند که‌امکان‌نداشته‌اند تا روسس و روسس هابشوند. نه‌اینکه من خوانندگانی را که در آن جلسه عکسبرداری حضور داشتند دربست قبول داشته باشم، اما بهر حال حرکت روسس‌باتوجه به‌خصوصیات اخلاقی و فکریش زیاد هم دور را از انتظار نبوده!

زیان تئاتر کوچك تهران را چه‌کسی جبران میکند؟

بدنیست عملکردسالیانه تئاتر کوچک تهران را در نخستین سال تاسیس (پارسال) بدانید.

در تئاتر کوچک‌تهران سال گذشته چهارنمایشنامه‌هجرت، ماشین‌نویسها، دونژوان در جهنم و گل کاکتوس اجراشد. تعداد اجراها طی هشت ماه به ۲۰۳ رسید. طبق‌گفته‌خودشان موفق‌ترین نمایش از نظر اقبال تماشاگران ومنتقدین‌ماشین‌نویس‌هاو ببر بوده است.

این ارقام را تئاتر کوچک تهران دراختیارماگذاشته‌است.

تعداد کل تماشاگر ۲۲۷۶۰ نفر

تعداد تماشاگرمهمان ۲۹۴۴ نفر

فروش کل ۴۴۱۹۱۰۰ ریال

هزینه برنامه‌هاودستمزدها ۲۲۰۹۵۰۰ ریال

هزینه ثابت و پرسنل ۳۶۰۰۰۰۰ ریال(طی ۱۲ ماه)

کمبود ۱۳۹۰۴۵۰ ریال

توضیح آنکه در بیلان فوق استهلاک پانزده میلیون ریال سرمایه‌گذاری اولیه‌تئاتر منظور نشده است.

● باتوجه به نقش سالن کوچک تئاتر تهران در تئاتر آیا این ضرر درست است؟

اما خبر دیگر درمورد تئاتر کوچک تهران اینکه باشگاه سینمای کوچک‌تهران‌کار خود را همزمان با جشنواره جهانی فیلم‌تهران آغاز خواهد کرد و برترین فیلمهای تاریخ سینما را با فیلمهای انتخابی جشنواره های سینمائی جهان و به زبان اصلی نشان‌خواهندداد.باشگاه سینمای‌کوچک‌تهران‌درروزسه سانس فیلم نشان خواهد داد.

منوچهر احمدی:

جوانهامی آیند

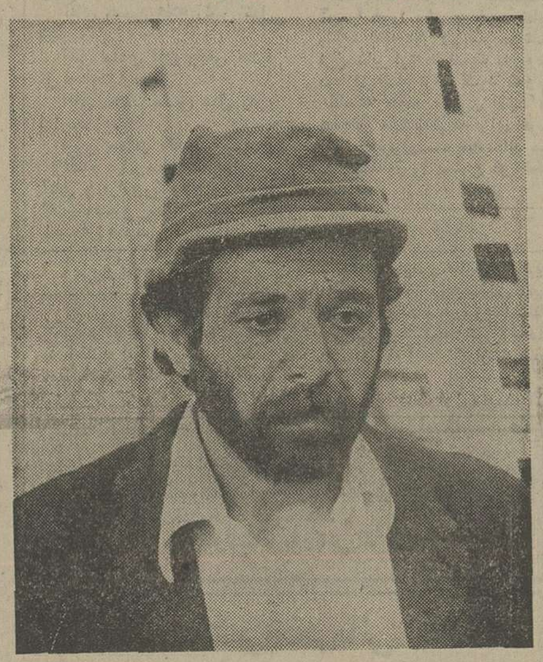

منوچهر احمدی در صحنه‌ای از فیلم مرثیه ساخته امیرنادری

منوچهر احمدی گلن اوجای معروف این روزهامشغول‌بازی در فیلم مریم و مانی است که با پوری بنایی همبازیست. این دومین فیلمی است که این دو با یکدیگر بازی میکنند. مریم‌و مانی را شهرزاد کارگردانی میکند که باعتقاد احمدی‌آدمی است‌که سینما را خوب‌می‌فهمد و میداند که چه میکند زیرا معتقد است کارگردان های زیادی داریم که‌کارهای‌فراوان کرده‌اند اما هنوز نمیدانند می خواهند چه بکنند؟

احمدی می‌گوید: زمانی‌که کار سینما را شروع‌کردم هدفم این بود که پیوسته خودم را دور از ابتذال نگهدارم و البته تا آنجا که پیش‌آمده‌ام، میدانم که روی حرف خودم‌ایستاده‌ام و با سینمائی کار می‌کنم که به آن معتقدم بهمین دلیل که بعد از نمایش مجموعه تلویزیونی آتش بدون دودتمام‌پیشنهاداتی که برای بازی در فیلمهای تجارتی بمن شد رد کردم و ماندم، گرسنگی کشیدم تا بالاخره راه خودم را هموار کردم و میدانم که در این‌سینما آدم موفقی خواهم بود.

بهرحال جوانها می‌آیند و خودشان راثابت میکنندهرچند که افکار پیر و پوسیده‌ای در این سینما وجود داشته‌باشد این یک جبر است که جوانها بیایند و دگرگونی ایجاد کنند و حالا در سینمای ما که دارد شکل می‌گیرد این دگرگونی ایجاد شده است

این‌همان سوفیاست

خوب به این چشم‌ها نگاه کنید، همان جذابیت بیست سال پیش‌رادارند، درحالی که سوفیا حالا ازمرز چهل سالگی هم گذشته زن هنرمندی که سالیان‌درازبرای سینمای ایتالیا افتخار آفرین بوده است. هرچند بسیاری معتقدند کارلو پونتی‌شوهرش در شهرت‌او نقش مهمی داشته،اما چه کسی باورش میشود که این زن با این همه زیبائی و هنرنمیتوانست بدون کارلو هم همین باشد. فیلمی‌از او در تهران‌نمایش میدهند بانام گناه که آلبرتو لاتوادا کارگردانی کرده است، کسی که زمانی در صف نئورئالیست‌ها بود. راستی خیلی وقت‌است که‌از سوفیای هنرمند فیلم تازه‌ای ندیده‌ایم.

(قابل توجه‌داوطلبان‌ورود‌به آموزشگاه‌افسری‌ژاندارمری)

تاریخ برگزاری کنکورورودی آموزشگاه افسری ژاندارمری کشور به ساعت ۲ بعداز ظهر روز دوشنبه ۲۵ر۷ر۲۵۳۵ موکول‌میگردد، داوطلبان باید جهت‌دریافت کارت ورود به‌جلسه آزمایش روزهای پنجشنبه یکم‌وشنبه سوم مهرماه ۲۵۳۵ به‌کمیته استخدام مرکز آموزش افسری ژاندارمری واقع در سربازخانه ونک مراجعه نمایند.

ژاندارمری کشور

شمر نیامده باران آمد

هنوز برای ساختن فیلم «شمر»، کارگردانی انتخاب‌نشده است‌و این‌سناریو که عرفی‌نژاد آنرا نوشته گویابه بدبلایی‌دچار شده‌است،شاید سخت‌گیری‌تهیه کننده، شاید سخت‌گیری سناریست‌وشاید هم کارگردان. اما عرفی‌نژاد سناریوی دیگری نوشته‌بنام باران که داستانش دریک بیمارستان روانی اتفاق می‌افتد واو خیال‌داردخودش فیلم را کارگردانی کند، اماسراغ‌یک‌تهیه کننده خوبمی گردد!

تهیه کننده‌خوب هم که زیاد داریم.

ضیاء: فقط سه سال دیگر میخوانم

ضیاء خواننده‌ای که بیشتر سعی می‌کندآهنگهای محلی را بخواند این روزهاسخت در تلاش است که فعالیتهای‌خودش را وسیع‌ترکند، چنان وسیع که بتمام آرمانهایش درزمینه خوانندگی برسد وبرای رسیدن به این هدف یک طرح دارد که طی سه سال آینده انجام می پذیرد چرا که او خیال دارد بعداز سه سال بطور کلی خوانندگی را کنار بگذارد آهنگهای تازه‌اش «دریادریا» محلی بندری است و «بوش‌لمبو» که نوعی ماهی در رودهای جنوب ایران که بقول خودش گاز میگیرد و نیز خیال دارد یک آهنگ انگلیسی راکه ضبط کرده برای صفحه شدن به انگلیس ببرد.

محمد ابراهیمیان

AEI تاپ تورز تورهای بهتر
TOP TOURS

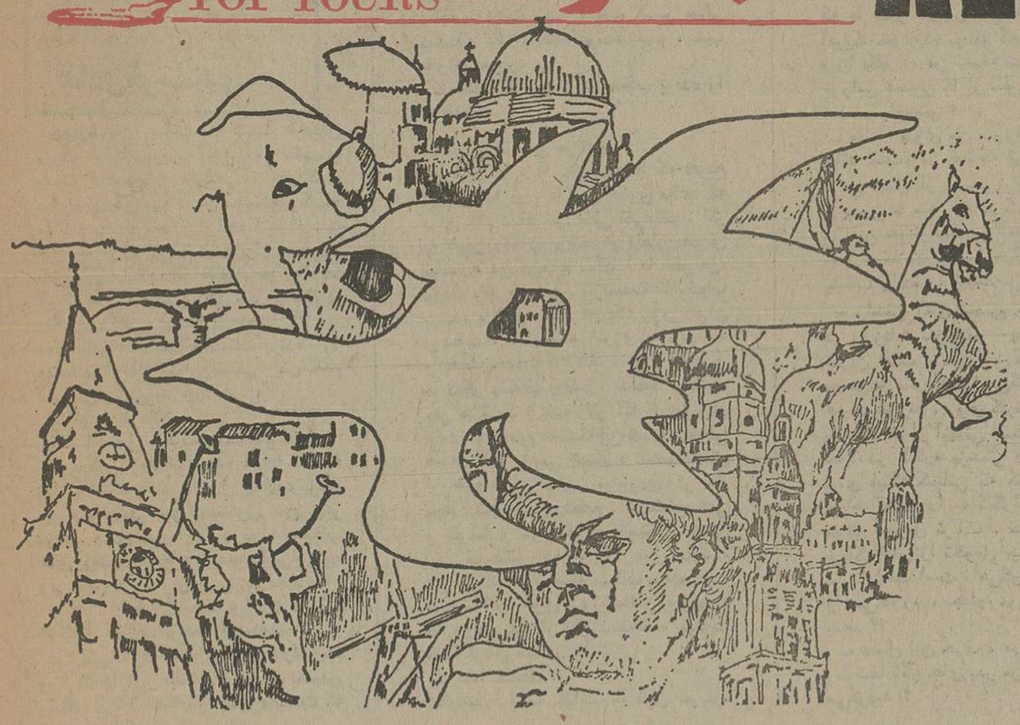

تورهای پائیز و زمستان ۲۵۳۵ تاپ تورز

نام و مدت تور	مسیر تور	تاریخ حرکت	قیمت
لندن ۱۴ روز	لندن	هر جمعه	ـ/۵۸۵۰۰ ریال
ایتال ۱۴ روز	لندن ـ پاریس	هر جمعه	ـ/۶۴۴۵۰ ریال
اروپا ۱۴ روز	رم ـ لندن ـ پاریس	۴ـ۵ـ۶ـ۸ـ۹ دی	ـ/۶۸۳۰۰ ریال
پارادایز ۱۴ روز	بانکوک ـ پاتایا ـ سنگاپور هنگ کنگ	۱۴ـ۲۸ آبان ۱۲ـ۲۶ آذر ۱۰ـ۲۴ دی ۸ـ۲۲ بهمن	ـ/۷۹۵۰۰ ریال
اروپا ۱۵ روز	رم ـ پاریس ـ لندن	هر دوشنبه	ـ/۶۹۸۰۰ ریال
سه‌هفته‌سه‌شهر ۲۱ روز	لندن ـ پاریس ـ رم	هر جمعه	ـ/۸۸۴۰۰ ریال
فوجی یاما ۲۱ روز	بانکوک ـ سنگاپور ـ اوزاکا توکیو ـ سئول ـ هنگ کنگ	۷ آبان ـ ۵ آذر ۱۰ دی ـ ۸ بهمن	ـ/۱۳۹۵۰۰ ریال
گلدن گیت ۲۱ روز	نیویورک ـ واشنگتن ـ میامی لوس آنجلس ـ لاس وگاس سانفرانسیسکو ـ لندن	۱۳ـ۲۷ مهر ۱۱ـ۲۵ آبان ۹ـ۲۳ آذر ۷ـ۲۱ دی ۵ـ۱۹ بهمن و ۳ اسفند	ـ/۱۴۷۰۰۰ ریال
دوردنیا ۳۸ روز	بانکوک ـ هنگ کنگ ـ توکیو هونولولو ـ سانفرانسیسکو لاس وگاس ـ لوس آنجلس واشنگتن ـ نیویورک ـ لندن	۲۳ مهر ۲۱ آبان ۲۶ آذر ۲۴ دی	ـ/۲۱۸۵۰۰ ریال

برای کسب اطلاعات بیشتر ـ دریافت برنامه وذخیره جادرتورهای تاپ تورز میتوانید بهریک از این آژانسها مراجعه فرمائید.

* سازمان توریستی ومسافرتی آپادانا
جاده قدیم شمیران چهارراه حقوقی اول خیابان ایرج شماره ۴۰
تلفن ۷۵۷۹۸۹/۷۵۶۲۰۳/۷۵۴۸۳۰

* آژانس مسافرتی ایست اکسپرس
بازار چهارراه گلوبندک ساختمان بهروز
تلفن ۵۲۵۱۵۵/۵۳۰۱۸۰/۵۳۲۴۸۴

* شرکت هواپیمائی آسمان
خیابان شاهرضا بین پهلوی وکالج خیابان خارک شماره ۱۳
تلفن ۶۴۶۷۴۴/۶۶۶۷۶۶/۶۴۱۴۲۵/۶۴۰۳۰۶

* آژانس مسافرتی توریست اکسپرس
خیابان ثریا بین ویلا وحافظ شماره ۲۶۲
تلفن ۸۲۷۵۵۰/۲/۸۳۳۶۳۶

* آیبتا
خیابان اسلامبول نبش لاله‌زار شماره ۱
تلفن ۳۹۲۴۱۰/۳۱۸۷۵۶

* آژانس مسافرتی وتوریستی کارنا
خیابان ویلا شماره ۳۲
تلفن ۸۲۰۶۱۶ / ۸۳۸۵۸۷/۹

* شرکت مسافرتی و جهانگردی اراکسپرس
خیابان ویلا شماره ۲۳
تلفن ۸۳۱۳۵۵/۸۳۱۳۵۶/۸۳۱۳۵۷

* آژانس مسافرتی موندیال
خیابان ویلا شماره ۱۵۰
تلفن ۸۳۸۳۰۲/۸۲۵۳۶۶/۸۲۰۲۵۶/۸۲۱۹۹۰

* آژانس اسکای ویز
خیابان عباس‌آباد دریای نور نبش خیابان هفتم
تلفن ۶۲۸۷۹۷/۸

* آژانس جهانگردی مهاجری وشرکاه
خیابان ویلا شماره ۵
تلفن ۸۳۱۰۸۱/۸۲۴۰۷۴

* آژانس مسافرتی هوائی امیر
خیابان امیرآباد جنوبی شماره ۲۶۴۰
تلفن ۹۳۵۶۱۸

* آژانس مسافرتی والتو
خیابان پهلوی نرسیده به تقاطع پارک وی شماره ۱۳/۷۴
تلفن ۲۹۰۱۷۰/۲۹۴۳۳۱

* شرکت ایرانین اکسپرس
خیابان شاهرضا اول ویلا شماره ۱۴۰
تلفن ۸۳۴۰۴۶/۹

* شرکت سهامی یونایتداکسپرس
خیابان ویلای جنوبی شماره ۲۱
تلفن ۸۳۸۱۰۷/۹/۸۲۰۸۵۵

تاپ تورز رامجربترین سازمان جهانگردی ایران تدارک دیده است

35 AE.10

طنز هفته

به امید روزی که هر ایرانی، یک بشقاب پرنده دیده باشد!

هادی خرسندی

چهارشنبه ، ساعت ۱۰ شب، درسالن بزرگ هیئت تحریریه روزنامه ، فقطمن هستم و مسعود مصلحی ، خبرنگار سرویس حوادث . من نشسته‌ام که مقالمام را بنویسم ، او هم نشسته‌است تا ببیند توی این شهر بزرگ ، چه حوادثی می‌خواهد اتفاق بیفتد. تلفن‌ها هم به طرز عجیبی ، یکی بعد از دیگری زنگ می‌زنند . این‌ها ، همشهریان و هموطنانی هستند که بشقاب پرنده را دیده‌اند . تلفن کنار دستی من هم صدایش درمی‌آید :

ـ الو ، بفرمائید .

ـ با مسئول بشقاب پرنده کار دارم .

ـ مسئول بشقاب پرنده ؟ آقا ، خدا شاهد است بنده مسئول بشقاب پرنده نیستم . بنده اصولا مسئول هیچ چیز نیستم. بطورکلی ، ما درمورد بشقاب های پرنده ، هیچگونه مسئولیتی‌نداریم، ولی بهرحال ، امرتان را بفرمائید .

ـ آقا ، بنده بازنشسته وزارت دارائی هستم و بشقاب پرنده را دیده‌ام.

ـ یعنی می‌فرمائید چون بازنشسته وزارت دارائی هستید ، موفق به‌دیدن بشقاب پرنده شده‌اید؟ منظورم‌اینست که آیا اصولا بشقاب پرنده‌رافقط‌بازنشسته های وزارت دارائی می‌بینند ؟

ـ نه‌خیر آقا ، ولی بهرحال ، بنده دیده‌ام همین پریروز هم دیدم .

ـ چه شکلی بود قربان ؟

ـ شکل همان بشقاب پرنده‌ای بود که پارسال دیدم ؟

ـ مگر شما پارسال‌هم بشقاب پرنده دیده‌اید ؟

ـ بله آقا . من معمولا هرسال‌می‌بینم. دیدن بشقاب پرنده ، اصلا برای من یکجور عادت شده . من اگر سالی دست‌کم یک بشقاب پرنده نبینم ، شب خوابم نمی‌برد .

ـ چطور می‌شود که بشقاب پرنده را می‌بینید .

آهی می‌کشد و می‌گوید :

ـ ای آقا ، ما بازنشسته‌ها که تفریح دیگری نداریم . با این حقوق تقاعد که برای آدم دلخوشی باقی نمی‌ماند . اگر به همین بشقاب پرنده هم دلمان خوش نباشد ، دق می‌کنیم . آقا ، به نظر من، دولت باید به وضع بازنشسته‌ها ،خوب برسد. بالاخره آنها هم یک روز جوان بوده‌اند ، با نیرو و انرژی به این آب و خاک خدمت کرده‌اند ، حالا آمدیم و ما دیگر بشقاب پرنده ، ندیدیم ، تکلیف چی می‌شود ؟ بنده الان آقا خرجم زیاد است. بچه‌هایم دانشگاهی شده‌اند،خیلی هم از آنها راضی هستم ، الحمدالله‌اگر از هیچ طرفی شانس نیاوردیم، از نظر بچه ، شانس آورده‌ایم . همه‌شان‌ساعی و کوشا و درس‌خوان هستند ، همین پسر کوچک بنده که ۱۴ سال دارد ، خودش تا حالا سه‌تا بشقاب پرنده دیده است. شما توی روزنامه‌تان بنویسید که دولت باید از بازنشسته‌ها ، حمایت کند. قربان شما .

ـ خدا حافظ .

گوشی را که گذاشتم ، تلفن دوباره زنگ زد :

ـ الو . بفرمائید قربان .

ـ با سردبیر بشقاب پرنده کار دارم !

ـ متاسفم آقا ، دیر وقت است.سردبیر بشقاب پرنده رفته‌اند منزل .

ـ شما ؟

ـ بنده پیشخدمت بشقاب پرنده‌هستم.

ـ آقا ، می‌خواستم بگویم که‌من‌بشقاب پرنده را دیده‌ام .

ـ کجا ؟

ـ بالای سفارت آمریکا . یعنی آن‌شبی که ما کنار خیابان ، پشت در سفارت آمریکا خوابیده بودیم که صبح برویم ویزا بگیرم ، من نصف شب ، یکمرتبه نورانی عجیبی را از سوراخ پتو دیدم!

ـ سوراخ پتو ؟

ـ بله . پتوی من سوراخ دارد .پدرم معتاد است، در خانه‌که تریاک می‌کشد، گاهی زغال از پستش‌می‌افتد روی‌پتو ، می‌سوزاند سوراخ می‌کند .

ـ این هم از محاسن اعتیاد . اگر پدر شما معتاد نبود،شما هرگزنمی‌توانستید بشقاب پرنده را ببینید .

ـ راستی آقای محترم . یکمطلبی را در روزنامه بنویسید . پدر من خیلی نگران است . می‌دانید که تریاکی‌ها ، بعضی‌ها ، تریاک را می‌کشند بعضی‌ها هم می‌خورند . روی کارتشان همنوشته پدر من هم از آنهائی است کمی‌خورد. حالا در کنگره پزشکی رامسر گفته‌اند برای اینکه کسانی که کارت دارند ، تریاک خود را به دیگران ندهند، باید موقع تحویل تریاک ، سوخته های تریاک قبلی را تحویل بدهند . حالاپدر من ناراحت است . می‌گویدمن که‌تریاک را می‌خورم ، چطوری سوخته پس بدهم ؟!

به دنبال این حرف ، می‌پرسد :

ـ شما اگر جای پدر من بودید، چکار می‌کردید ؟

می‌گویم ـ نصیحت می‌کردم که دیگر پشت در سفارت آمریکا نخوابی .

این را که می‌گویم ، انگار دلخور می‌شود. چون با سردی ،خداحافظی می‌کند و گوشی را می‌گذارد . حالا آقای مصلحی می‌گوید :

ـ بنویس آمار تصادفات ، در این‌چند روزه بیشتر شده . چونکه مردم ،موقع رانندگی ، حواسشان می‌رود دنبال بشقاب پرنده . می‌کوبند به همدیگر .

تلفن دوباره زنگ می‌زند . صدا معلوم است که از تلفن عمومی می‌آید :

ـ بفرمائید .

ـ الو ، آقا سلام . من و دوستم‌آقای جعفر حسینی الان با موتور از نارمک می‌آمدیم ، شیئی عجیبی را دیدیم که شبیه بشقاب پرنده بود .

ـ پس خود بشقاب پرنده نبود ؟

ـ نمی‌دانم . من که تابه‌حال خودشرا ندیده‌ام ، ولی این شیئی نورانی خیلی شبیه آن بود.ما با موتور تعقیبش‌کردیم. خیابان به خیابان می‌رفتیم ، تا اینکه رسیدیم به یک خیابان ورود ممنوع . این بود که دیگرنتوانستیم تعقیبش‌کنیم. البته آقای جعفر حسینی گفت ورود ممنوع را برو ، اگر جلومان‌راگرفتند می‌گوئیم داریم بشقاب پرنده را تعقیب می‌کنیم ، اما من گوش نکردم چونکه بعضی از این آقایان افسرها ، بشقاب مشقاب سرشان نمی‌شود .

می‌پرسم ـ اسم شما ؟

می‌گوید ـ آقامن‌علیزاده‌کارگرریسندگی هستم . بیمه هم هستیم . ترا به خدابه این دکترهای بیمه بگوئید اینطور آدم را سرسری معاینه نکنند . خداحافظ شما .

گوشی را که گذاشتم ، خنده‌ام‌گرفت. نه اینکه گوشی را گذاشتن ، کار خنده‌داری باشد، خنده‌ام از این بود که مردم ما ، وقتی بشقاب پرنده هم‌می‌بینند و می‌خواهند با آنهمه هیجان ،خبرش را به روزنامه بدهند ، چنان‌به یاد گرفتاری‌ها و ناراحتی‌هایشان می‌افتدکه اصل موضوع را فراموش می‌کنند .در این سه‌تا مکالمه ، اگر دقت کرده‌باشید، موضوع با بشقاب پرنده شروع میشود و به یک چیز دیگری ختم میشود . برای همین است که ما هرگز نخواهیم توانست تکلیف بشقاب پرنده را معلوم کنیم. درعین‌حال ، من از این حس تعاونی که‌درمردمها، برای دیدن بشقاب پرنده وجود دارد، خوشحالم و به خویش می‌بالم .

در این چند روزه ، من به کمتر آدمی برخوردم که اگر برای امتحان هم شده، یکدانه بشقاب پرنده ، ندیده باشد . به امید روزی که هر ایرانی ، یک بشقاب پرنده دیده باشد و بعدها ، بتوانیم در شرح حال مردان بزرگ کشورمان بخوانیم که :

« نامبرده ، سال‌هامصدرخدمات‌دولتی بوده و مشاغل حساسی داشته است‌و در سال فلان هم به عضویت کابینه درآمده است . نامبرده ، علاوه براینکه به عموم مشکلات مردم از قبیل آب و نان و برق و گوشت و مسکن،رسیدگی کرده ، همواره با صداقت و پشتکار ، بشقاب پرنده‌های زیادی هم دیده است و اولین مقام دولتی بوده که یکمشقاب پرنده را تا نزدیکیل‌هوائی سیدخندان، تعقیب کرده است».

در خاتمه ، بنده‌دراین‌آخرین‌روزهائی که در میهن عزیز ، اقامت‌دارم،امیدوارم با برنامه‌ریزی صحیح دولت‌وخودیاری مردم ، مشکل بشقاب پرنده، برای‌همیشه از بین برود و اگر کسانی هستندکه‌این بشقاب پرنده‌ها را می‌گیرند احتکار می‌کنند، توسط دولت‌به نقاط‌خوش‌آب‌و هوا تبعید شوند .

چهل سال قبل در همین روز

معرفی کابینه جدید ـ رای اعتماد مجلس به دولت

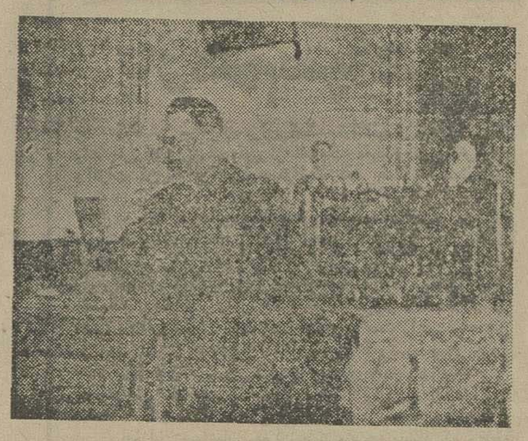

آقای جم رئیس‌الوزراء هنگام معرفی کابینه،آقای اسفندیاری رئیس مجلس شورای‌ملی نیز در عکس‌دیده میشوند

مجلس شورای ملی‌دو ساعت ونیم‌پیش از ظهر امروز ریاست آقای‌اسفندیاری تشکیل شد .آقای جمرئیس الوزراء اظهار داشتند: برحسب معمول و قانون در هر تجدید دوره قانونگزاری بایستی هیئت دولت جدید به مجلس شورای ملی معرفی بشود و برنامه خودشرا بعرض برساند. اینست‌که برحسب اراده ملوکانه ریاست دولت بعهده اینجانب واگذار شدو اینک هیئت‌دولت رابه مجلس معرفی مینماید:

آقای مجید آهی وزیر طرق

آقای علی اصغر حکمت وزیر معارف

آقای عنایت‌الله سمیعی وزیر امور خارجه

آقای دکتر متین دفتری وزیر عدلیه

آقای محمود‌بدر کفیل وزارت مالیه

آقای سرلشگر فضلی کفیل وزارت جنگ

آقای ابوالقاسم فروهر کفیل وزارت داخله

آقای حسین علاء رئیس کل تجارت

آقای مهدی فرخ رئیس اداره کل صناعت ومعادن

آقای محمد حسین عدل کفیل اداره فلاحت

وزیر پست‌و تلگراف بعدتعیین واعلام میشود.ضمناتا مراجعت آقای وزیرامورخارجه از اروپا آقای مصطفی عدل کفالت‌وزارت خارجه‌را عهده‌دار خواهندبود.

رای اعتماد بدولت

آقای رئیس ـ چون آقای رئیس الوزراء رای اعتماد خواسته‌اند آقایانی که موافقند ورقه سفید خواهند داد. آراء نمایندگان حاضر در مجلس جمع آوری گردید و پس از شماره باتفاق آراء بدولت رای‌اعتماد داده شد. دراین موقع آقای رئیس‌الوزراءاظهار تشکرنمودند وهیئت دولت مراجعت کردند.

برنامه دولت

آقای رئیس‌الوزراء اضافه نمودند: بطوریکه‌در نطق‌شاهانه به اطلاع آقایان رسید ادامه اصلاحاتی که شروع شده است وتقویت بنیه‌مالی‌واستفاده از منابع‌طبیعی مملکت برنامه‌دولت خواهد بود. بنابراین دولت دارای برنامه خاصی نمیباشد و تقاضای رای اعتماد دارم.

مظنه رسمی پوند

نظر به‌شایعات اخیر راجع به ترقی مظنه رسمی پوند بانک‌ملی ایران باطلاع عموم میرساند: هر مشتری‌که در مقابل پروانه‌موعد دار از بانک ملی ایران مساعده ارزی‌گرفته وهنوزمبلغ آن‌تصفیه نشده باشد میتواندبا بانک‌مظنه آن را فورا قطع و خرید نماید بشرط انکه اگر در سر موعد نرخ سایر ارز ها نسبت به پوند دربازار لندن ترقی کرد تفاوت حاصله بعهده مشتری باشد و همچنین مشتریهائی‌که برای خرید مارکهاترودیعه سپرده‌اند می توانندمظنه‌آن‌را بشرح فوق‌قطع کنند.

بانک عثمانی

ساعات اداری بانک از تاریخ دهمهمر ۱۳۱۶ بترتیب ذیل تغییر خواهد نمود. همه روزبه‌استثناء جمعه‌ها از ۹ صبح الی ۲ بعداز ظهر ـ ایام پنجشنبه از ۹ صبح الی ظهر

منقل از اطلاعات اول مهر ۱۳۱۶»

دزدی که نسیم را بدزدد، دزداست!

بقیه از صفحه ۳۲

رضائیه کشانیده‌اند. بعد،با صحنه‌سازی بساط قماری گسترده و هشت میلیون تومان ازو برده‌اند که کار به شکایت کشیده و قضایا از پرده بیرون افتاده است .

آنچه مرا متعجب میکند لحن خود ما است در بازگو کردن این خبربرای‌مردم که وجود مبارک مشروتمند معروفه را مانند یک قربانی شریف و معصوم لای حریر استتار پیچیده‌ایم و هیچ اسمی ازو نبرده‌ایم ، درحالی که از طرفدیگر قضیه به اسم و رسم یاد . یکنجوری این خبر تنظیم شده است که کوئی از تجاوز چند شهوتران گردن کلفت به حریم عفت یک دختر بچه معصوم‌حکایت دارد .

این اندازه رعایت و حرمت درباره شخصی که آنطور با جرات سر میز قمار می‌نشیند و یکشبه هشت میلیون تومان میبازد ، مرا قلقلک میدهد . در این شهر بسیاری مردم شریف و نجیب برای هشتصد تا یک تومانی معطلند . یک معلم بعد از سی سال خدمت شرافتمندانه اگر به وامی احتیاج پیدا کند روزهای متمادی باید دوندگی کند و دمجور تضمین بدهد و پای‌دهها‌سند رسمی و غیر رسمی را امضاء بگذارد تا هشتصد تومان بقرض او بدهند . این پولها از کجا می‌آیدکه‌به اشخاصی قدرت میدهد هر شب‌پای‌میز قماربنشینند و با خیالی آسوده هشت ـ ده میلیون تومان ببازند ؟

اشخاصی که این دام را برای «سرمایه‌دار معروف» گذارده‌اند ، قطعا از ضعف او درمقابل «ورق» مطمئن بوده‌اند و میدانسته‌اند که دست او به بازیهای چند میلیون تومانی آشناست . اول شگردی که آنها در نقشه ماهرانه خودشان برای دوشیدن «سرمایه‌دار معروف» بکاربرده‌اند،تحریک‌حس‌طمع‌او بوده است . مشاور حقوقی سرمایه‌دار معروف ـ جواد خیام ـ که بعدازچندین سال همکاری نزدیک میداند چگونه باید در جلد حریف رفت و رگ خوابش را به دست آورد ، به او میگوید برای کارخانه‌یی که در رضائیه دارد خریدار خوبول و ساده‌لوحی پیدا کرده است . قیمتی که «خیام» ذکر میکند، لااقل‌پنجاه میلیون تومان بیش از قیمت واقعی کارخانه بود.و از همین‌جاپای«سرمایه‌دار معروفه» شل شده و دهانش به طمع‌یک استفاده بادآورده و هنگفت آب افتاده است .

شگرد بعدی ، آشنا ساختن «خریدار» ـ خسرو دولتشاهی ـ است‌باسرمایه‌دار معروف که حریفان او را یک فوق میلیونر جا میزنند و وانمود میکنند که او در امریکا دارای ثروتی افسانه‌یی است . دویست میلیون دلار پول نقدو مزرعه و قصر و کشتی باشکوه‌تفریحی دارد. اسبی که سوار میشود بیش از یک میلیون دلار می‌ارزد و درمیهمانی های مجللی که ترتیب میدهد ستارگان معروف هولیوود از میهمانان پذیرائی میکنند .

با این تمهیدات ، سرمایه‌دار معروفرا به رضائیه میبرند و او را درحالی که پیش خودش فکر میکند آشنایی باچنین ثروتمندی حتی بیش از پنجاه ، شصت میلیون تومان‌سودا‌ضافی‌فروش‌کارخانه برایش ارزش دارد، برسر میز قمار می‌نشانند .

ثروتمند افسانه‌یی ، بازی را با مهارت اداره میکند و ابتدا پانصد هزارتومان به سرمایه‌دار معروف می‌بازد تا دیگ طمع او حسابی به جوش‌می‌آید.وقتش که رسید ، اوضاع تغییر میکند و سرمایه‌دار معروف تا به‌خودش بیاید ، هشت میلیون تومان باخته و چکداده است !

در پرونده امر ، اینها همه بعنوان متفرعات به قلم میرود و نگاه قانون بالمرةمتوجه‌اشخاصی‌است‌که‌سرمایه‌دار معروف را فریب داده و با خدعه و نیرنگ ازو پولی برده‌اند .

هیچ دادگاهی از «سرمایه‌دار معروف» نمیپرسد چطور شد که تو به این دام افتادی و در ظرف چند ساعت هشت میلیون تومان باختی ؟ آیا صغیربودی؟ آیا داروی مخدر بتو خوراندەبودند ؟ آیا اسلحه پشت سرت گذاشته بودند؟ آیا نه این بود که خیال میکردی چند میلیونی هم پای میز پوکر از مردک خریول ساده‌لوح خواهی برد و با پنجاه ، شصت‌میلیون‌تومان«برد»،حاصله از فروش کارخانه ، برنده بزرگ این بازی چند جانبه خواهی بود ؟! صحنه‌سازی و خدعه و فریب اگر صرفا در قمار جرم باشد ، مرد هشت میلیون تومانی این پرونده را باید به چشم بیگناه نگریست و حق همان بوده است که در متن خبر روزنامه نیز اسم و عنوان‌او محفوظ بماند،حتی‌همدردی هم بااو بشود .

اما اگر فرشته چشم بسته عدالت آن نوار کذائی را از روی چشمش بردارد و آنطرف قضیه را نیز نگاه کند که قمار های هشت میلیونی با چه پولی جور میشود، آنوقت صورت قضیه فرق میکند .

آنوقت ، قانون کسی را که در پای میز قمار «کلک» خورده است مانند کسانی که به او «کلک» زده‌اندرپرهمیز خواهد کشید و وادار خواهد کرد توضیح دهد پولهایی که میلیون میلیون در سر میز قمار بردوباخت میشودباچه کلکی بدست آمده است ؟ بقول ایرج میرزا :

تو هم کمتر نه‌ای از آن رنودا
کهر کمتر نباشد از کبودا !

در مازندران و گیلان‌برای‌شکارمرغابی چندنوع «کلک» بکار میزنند که یکی‌از آن جمله فریب دادن شکار با «مرغابی کلک» است. مرغابی کلک اصولامرغابی نیست بلکه اردکی است دست‌آموز که از هرجهت به مرغابی شباهت دارد و حتی مرغابی‌ها را به اشتباه می‌اندازد . این مرغابی را همین که دسته‌یی مرغابی در آسمان ظاهر میشود ، صیادبطرف آنها پرواز میدهد و«مرغابی کلک» با زرنگی خود را مرغ پیشاهنگ جا زده مرغابی‌های فریب خورده را بطمع‌دانه بدنبال خود می‌کشاند و درمرداب‌مورد نظر فرود می‌آورد. این مرداب یک راه پنهانی دارد که آن را «مرغابی کلک» بخوبی میشناسد و با علامت صیاد ، سر در نقب برده خودش را از مهلکه میرهاند و در همین زمان تور صیاد برسر مرغابی‌ها فرود آمده همگی آنها را گرفتار میسازد !

انسان هم با همه هشیاری و زرنگی ، معمولا از کسی‌کلک‌میخورد که‌همجنس و همشان خود او بوده و به زبان او آشنا باشد . شما خیال میکنید جز با چنین نیرنگ‌کسی‌میتوانست «سرمایه‌دار معروفه» را رنگ کند و حتی هشتاد تومان از چنگ او درآورد ؟!

تشریف فرمائی
والاحضرت همایون رضا پهلوی ولیعهد محبوب را به‌کرمان تبریک وتهنیت میگوید .
فروشگاه لباس بهجتی کرمان

آگهی تاسیس کارخانجات صنعتی ایران زنتک سهامی خاص

خلاصه اظهارنامه و اساسنامه شرکت کارخانجات صنعتی ایران‌زنتک‌شرکت سهامی‌خاص که در تاریخ ۲۸ر۶ر۲۵۳۵ تحت شماره ۲۶۲۲۰ دراین اداره به ثبت رسیده و در تاریخ ۲۸ر۶ر۳۵ از لحاظ امضاء ذیل ثبت تکمیل گردیده برای‌اطلاع عموم در روزنامه رسمی و روزنامه کثیرالانتشار اطلاعات ـ انگلیسی و فارسی آگهی میشود :

۱ـ موضوع شرکت : ساختن لوله‌های فولادی. نرده‌ها و مشبک های آهنی گالوانیزه گرم. ساختن تانکهای دو جداره آب و ساختن لوازمات برقی جهت شبکه‌های برق قوی وضعیف وسایر فعالیتهای وابسته .

۲ـ مدت شرکت : ۲۲ر۶ر۲۵۳۵ بمدت نامحدود

۳ ـمرکز اصلی شرکت: تهران خیابان فرح جنوبی خیابان گنجه‌ای کوچه‌یاس شماره۱۳۹

۴ـ سرمایه شرکت : مبلغ هیجده میلیون و هشتصد هزار ریال منقسم به ۱۸۸۰ سهم ده هزار ریالی بنام غیرنقدی کلا پرداخت شده میباشد .

۵ـ اولین مدیران و دارندگان حق امضاء : آقای مهندس حمید ناظرعدل رئیس هیئت مدیره‌و مدیر عامل ـ آقای بلزیول هوفرنایب رئیس هیئت مدیره و بانو اکرم پنداری عضو هیئت مدیره مدت خدمت اعضاء هیئت مدیره دو سال میباشد حق امضاء کلیه اوراق بهادار (چک ـ سفته ـ برات) و قراردادهای تعهدآور و اسناد رسمی وبطور کلی اوراق مالی‌وتعهدآور شرکت و همچنین اختیارات مصرح درماده ۳۸ اساسنامه باآقای مهندس حمید ناظر عدل (مدیر عامل) منفردا بامهر شرکت معتبر میباشد مدیرعامل میتواندحق امضاء و اختیارات خودرا بهرشخصی که‌صلاح بداند به‌مسئولیت‌خود تفویض نماید .

۶ـ اختیارات مدیر عامل :

آقای مهندس حمید ناظرعدل مدیر عامل شرکت میباشد و حدود اختیارات بشرح بند ۵ می‌باشد .

۷ـ بازرس اصلی و علی‌البدل :

آقای اسفندیار نیموری بازرس اصلی و آقای کامران صدریه بازرس علی‌البدل برای مدت یکسال می‌باشد .

مدیر کل ثبت شرکتها و مالکیت صنعتی
یحیی مدنی

آ ـ ۲۰۹۲۹

تشریف فرمائی
والاحضرت همایون رضا پهلوی ولیعهد محبوب را به‌کرمان خیرمقدم عرض مینماید .
فروشگاه پورتانی کرمان

تشریف‌فرمائی
والاحضرت همایون رضاپهلوی‌ولیعهد محبوب و ورزش دوست رابه‌کرمان خیرمقدم‌عرض‌نموده سلامتی‌آن والاحضرت وخاندان‌جلیل‌سلطنت‌رااز درگاه احدیت آرزومند است .
شهرداری کرمان

استعمار فرهنگی در جهان سوم

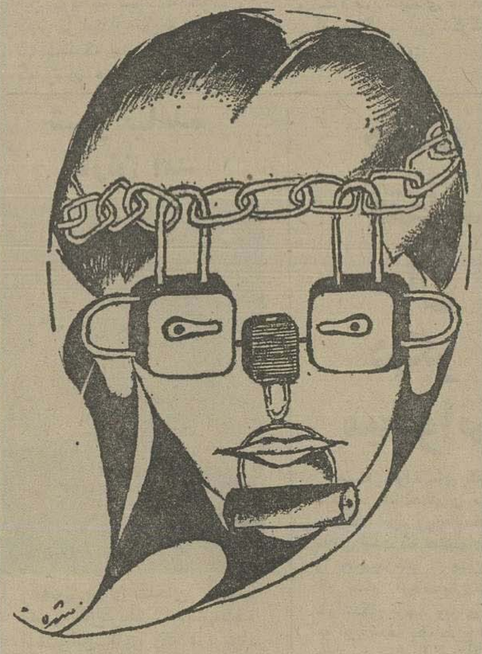

از: پروفسور
فرهت قائم‌مقامی
انتشارات تکامل
فروش در کلیه کتابفروشیهای معتبر

کلاسهای انگلیسی شباهنگ

برای کلاس‌های زیرگیت‌نام میکند
★ متون ادبی انگلیسی دانشکده ها
★ اعزام دانشجو بخارج
★ مکالمه زیر نظر استادان آمریکائی ـ انگلیسی
★ کلاس های ترمی (عادی ـ فشرده)
نشانی: کلاسهای انگلیسی شباهنگ ـ میدان کندی
تلفن ۹۲۹۶۹۴

آگهی مزایده غیر منقول

بانک سپه شعبه تویسرکان ششدانگ عمارت قدیم‌ساز پلاک ۱۵۱۷ـ۳ بمساحت ۴۹۰ متر مربع بحدود وحقوق و مشخصات زیر :
شمالا بطول ۱۰ر۵ متر درب و دیواریست به پیاده‌رو خیابان پهلوی .
شرقا بطول ۳۶ متردیوار پلاک۱۵۱۷ـ۲ وباقیماندەجنوبا یک بطول۴ر۵متر دیواریست بدیوار پلاک ۱۵۱۵ مکرر دوم بطول ۱۰ متر دیواریست بخانه پلاک ۱۵۱۶غربا بطول۳۰ر۲۰ متردیواریست بخانه‌پلاک ۱۵۱۸ دومدیواریست مشترک باپلاک مزبور سوم که شمالی است بطول ۹۰ سانتیمتر بدیوار پلاک ۱۵۱۸ مرقوم چهارم بطول ۳ر۱۰ متر دیواریست مشترک با پلاک یک فرعی این قسمت جنوب مجاوراست.
پنجم بطول ۵ر۵ متر دیواریست مشترک با پلاک مزبور باگواهی حق عبور برای‌عمارت ۱۵۱۶ واقع در مسیر خیابان پهلوی جنب‌شعبه بانک سپه را با شرایط زیر از طریق مزایده بفروش میرساند .
۱ـ قیمت عمارت از مبلغ ۴۰۰ر۰۰۰ ریال شروع می‌شود .
۲ـ پیشنهاد دهندگان داوطلب در خرید بایستی تقاضای خودرا با تعیین آدرس‌مشخص ضمن رسید مبلغ ۲۰۰۰۰۰ ریال ۵٪ بهاء اعلام شده وجه‌نقدتاپایان‌وقت‌اداری تاریخ۵ر۷ر۲۵۳۵ بصندوق بانک تودیع رسیدآن‌ضمیمه تقاضانامه باشد ورسید دریافت دارند .
۳ـ به پیشنهادات مبهم ومشروط وفاقد سپرده ویا پیشنهاداتی که بعداز موعد مقرر به بانک تحویل شود ترتیب اثری داده نخواهدشد .
۴ـ پیشنهادات رسیده درساعت ۱۲ صبح روز ۶ر۷ر۲۵۳۵بازوقرائت خواهد شد حضور پیشنهاد دهندگان در جلسه مزایده که در دفتر رئیس شعبه تشکیل است آزاد خواهد بود .
۵ـ بانک در قبول یا رد هریک یا کلیه پیشنهادات مختار است .
۶ـ برنده مزایده بایستی حداکثر پس‌از ده روز از تاریخ ابلاغ بانک‌برای انجام معامله و پرداخت بقیه وجه‌موردمعامله‌اقدام بنماید در غیر اینصورت عمل او عدول و انصرافتلقی خواهد شد .
۷ـ چنانچه برنده مزایده از پیشنهادخود منصرف شود سپرده او درصندوق بانک وبنفع بانک‌ضبط ودر صورت صلاح بانفردوم معامله خواهد شد وبدین ترتیب سپرده نفر دوم تا انجام معامله قطعی مسترد نخواهد شد .
۸ـ داوطلبین شرکت در مزایده می‌توانند برای بازدید از عمارت مذکور تایک روز قبل از وقت جلسه مزایده همه روزه ببانک سپه شعبه تویسرکان مراجعه نمایند .
۹ـ کلیه هزینه تنظیم سند قطعی ومالیات و عوارض متعلقه و هزینه آگهی مذکوربعهده خریدار است .

آ ـ ۴۸۷۴
بانک سپه شعبه تویسرکان

نیروی دریائی شاهنشاهی

آگهی استخدام
«اعزام بخارج»

نیروی‌دریائی‌شاهنشاهی برای‌تکمیل کادر درجه‌داری خود تعدادی داوطلب‌بامدرک قبولی‌سوم‌متوسطه‌یا«پایان دوره راهنمائی» استخدام و پس‌از موفقیت درآزمایشات جهت‌طی‌دوره‌بخارج‌ازکشور اعزام مینماید .

داوطلبینی که سن آنها بین ۱۵ تا ۲۰ سال تمام می‌باشد می‌توانند همه روزه با دردست داشتن آخرین مدرک‌تحصیلی و اصل شناسنامه ویک‌قطعه عکس ۴ × ۳ بمعاونت پرسنلی نیروی‌دریائی‌شاهنشاهی‌واقع‌در‌تهران‌خیابان سپهبد زاهدی بالاتر از بیمارستان‌آپادانا (مدیریت استخدام)ویا به‌پایگاه ها و نمایندگی های نیروی دریائی شاهنشاهی در شهرستان های بندر پهلوی . خرمشهر . بندر عباس . بوشهر . کرمانشاه. رضائیه. اصفهان مشهد . زاهدان . شیراز . کرمان . همدان مراجعه نمایند .

آقای شادرخ ترقی دانش‌آموز کلاس دوم دبستان الوند شمیران با معدل ۲۰ شاگرد اول شده است ضمنا نامبرده سال گذشته نیز با معدل ۲۰ شاگرد اول بوده است .

آ ـ ۲۲۳

موقعیت

* عنوان و مقام های رسمی را دوست نداشت چرا که به «موقعیت» او لطمه میزد و بهمین جهت مواجب ماهانه او در «هزینه های محرمانه» شرکت منظور میشد!

نجات

* مدیرکافه سازن ضربی به او گفت دیگرسازش چنگی بدل نمیزند. و ارکسترشان سخت حقیر و کسالت آمیز است و رقاصه پیرشان هم که مشتریان کافه زیرزمینی شب به شب کمتر میشد... بلاتکلیف مانده و درخطر بیکاری که دخترش بساط ورشکسته پدر را نجات داد و برونق کشاند شبها صدای کف زدنها و سوت و هیاهوی مشتریان به اوج میرسید.

وحشت

* واقعیت غریبی بود. «وحشت» چشمانشان را کور کرده بود!

منشی‌ها

* مدیرعامل شرکتی شدیدا عاشق منشی‌اش بود ولی از ازدواج با او بشدت پرهیز میکرد و استدلالش این بود که این روزها پیدا کردن یک «همسر» خیلی راحت تر از یافتن و استخدام یک منشی است!

ملاحظات

آنچه میخوانید ... لحظاتی است در حاشیه ذهن و اندیشه تصویری گذراست از یك لحظه زمان نگرشی است به همه آنچه پیرامون دنیامی گذرد یادداشتهائی است از وقت و بیوقتی، اشاراتی است گذریك لحظه از ذهن میگذرد وشاید شما هم به آن اندیشه کرده باشید و در همین سطح و در همین حد باید از آن متوقع بود

عباس پهلوان

شهریگری !

* سالها آن بخش دور فقط یک مسجد داشت... که «راه آهن» به این منطقه رسید و از آن گذشت.

.... بعد مدرسه آمد. درمانگاه، ساندویچ بطری کولاها، دکه مشروبفروشی، ازدیاد مصرف «پنی سیلین» عربده جوئی و قتل های ناموسی!

احترام

* عجبا که همه او را می شناختند که یک قالتاق کارچاق کن سوء استفاده‌چی است ولی همیشه به او احترام می گذاشتند!

زبان آشنا

* تنها زبانی که درتمام دنیا ریشه داشته و دو نفر به آسانی می توانند با تمام اختلاف زبانهایشان با هم حرف بزنند «زبان عشق» است!

اطاعت

* فرمانروای رومی به افرادش میگفت: فرمانبرداری، اطاعت و بردباری را از «پا» هایتان یادبگیرید که سالیان سال با فروتنی وجودشما و تحکم های شما را تحمل می کنند.

شهرت بد

* آدمی که از پچ پچ اهل محله‌ای که تازه درآنجا آپارتمانی اجاره کرده بود ـ خیلی دلخور بود میگفت:

ـ با تمام دردسراجاره آپارتمان ولی بهترست بیش از اجاره آن، تحقیق کنید که مستاجر قبلی چرا و به چه علتی آنجا را ترک کرده است!

معمولیها

* پس از مدتی حس کرد که تمام آدمهای پیرامونش چیزی هستند مثل یک ضبط صوت با یک «کاست» نوارکهنه و تکراری!

حادثه

* اتوبوس بتمامی پراز «زائران» بود شوق «زیارت» و بمحض حرکت تا مسافتها یکدم از دعا و صلوات کوتاهی نکردند!

راننده اتوبوس برای اولین بار خود را درحالتی روحانی و درعالمی دیگرمی یافت. گوئی بسوی آسمانها میرود....

ـ این اتوبوس براثر برخورد با یک تریلر ۴۳ کشته داد از جمله خود راننده!

موفقیت اداری

* یک سکرتر هشیار برای موفقیت دراداره کافیست همان کارهائی را انجام دهد که خانم رئیس مربوطه درانجام آن قصور میورزد!

نان مردم

* او «نان» خود را با سماجت و پشتکار و حتی بزور از لای دندانهای مردم بیرون میآورد!

نگرانی

* حضور مداوم یک غریبه دریک محله عینهو یک «وجدان بیدار» همه ساکنان محله را نگران کرده بود!

پدرانه

* وقتی در موردی از فرزندانتان اظهارنظر میخواهید آنها درست چیزی را بیان می کنند که شما حس می کنید صددرصد با آن مخالفید!

چاره

* موثرترین کاری که برای «تنظیم خانواده» بفکرشان رسید اینکه پیش از بچه‌دارشدن از هم جدا شوند!

قصه شفاهی

* بتحقیق اولین پاورقی نویس دنیا حضرت علیه «شهرزاد» قصه‌گوی هزار و یکشب بود!

جانی !

* اولین آدمی را که کشت درنهایت ترس و دراوج وحشت بود ولی درسومی و چهارمی بیشتر احساس یک «نیاز» میکرد!

ترس

* آدمی که از بلایای گوناگونی جان بسلامت برده بود میگفت: «ترس برادرمرگ نیست» بلکه نوزاد «احتیاط و عقل» است.

آیا بچه‌های شما هم گریه می‌کنند؟!

گریه‌های بزرگ ناشی از دردهای بزرگ اغلب به سختی فراموش میشود

علیرضا میبدی

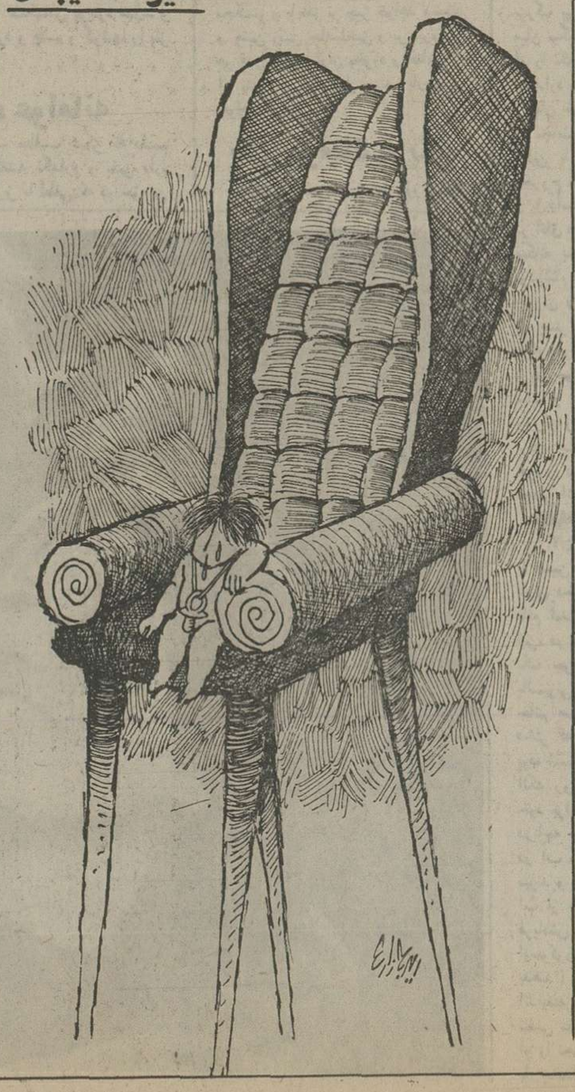

* آنوقتهائی که به آبجو میگفتند «ماءالشعیر»

من خودم بچه که بودم گریه میکردم. بچه های همسن و سال من هم گریه میکردند. بچه همسایه من هم گریه میکرد. اصلا بچه‌ای نبود که گریه نکند. اگر بچه‌ای گریه نمیکرد باو گل گاوزبان میخورانیدند و میگفتند «بچه حرصی شده» است.

مثلا خوب یادم هست که بچه رئیس بلدیه هم گریه میکرد و بچه مدیر معارف هم که همشاگردی من بود و ایضا مبصری هم میکرد و ایضا روی نیمکت جلو هم مینشست وایضا نمره‌ای کمتر تروقلیل تر از «۲۰» هم نمیگرفت گریه میکرد.

من همیشه بانگیزه خامی های کودکی فکر میکردم که این بچه بلحاظ هوش و استعدادی که دارد نمره بیست میگیرد و مبصری میکند و ردیف جلو مینشیند. اما فرزند مدیر معارف بعدی و بعدتری هم عین همین خصوصیات را داشتند و تجربه دوران تحصیلی بمن حالی کرد که فرزندان روسای معارف هیچ نمره‌ای را بجز بیست، و هیچ حرفه‌ای را جز مبصری و هیچ نیمکتی را جز نیمکت ردیف اول دوست ندارند. بااین وجود بچه های روسای معارف هم چون بچه های روسای غیر معارف گریه میکردند. مثلا بخاطرم هست که بچه رئیس نظمیه هم درصورت بروز پیش آمدهای ناگوار ازگریه کردن ابائی نداشت.

امانباید فراموش کرد که گریه هم چون چیزهای دیگر «کوچک» و «بزرگ» دارد. گریه های کوچک زودفراموش میشوند ولی گریه های بزرگ که ناشی از دردهای بزرگ است، اغلب به سختی فراموش میشود.

آن قدیم ها که مردم به آبجو میگفتند «ماءالشعیر» و خوردنش بخاطر همین اسم معرب و پرصمطراق چندان حرام نبود، نوعی نوشیدنی در بازار مرسوم شد که بآن «سینالکو» میگفتند که بعداً «کولا» جایش راگرفت.

بچه های اشراف و خوانین که تعدادشان در مدرسه ماازانگشتان دست تجاوز نمیکرد برای رفع تشنگی یک بطری سینالکو باخود میاوردند و در حضور بچه های غیر اشراف، طشتک بطری را بازستی اعیانی از جا میکندند ودرمقابل چشمان آرزومند و دهان های باب افتاده، محتوی بطری را سرمیکشیدند.

هیچکس بدرستی نمیدانست مزه این مایع زرد رنگ و گازدار چیست؟ نه تنها بچه ها اغلب مردم هم عملا طعم آنرا نچشیده بودند ولی معتقدبودند که بعداز بی بی سی ،عجیبترین حادثه انگلیسی، است.

همه ماشده بودند مثل «ساکرمان» قهرمان یکی از داستانهای «موپاسان» ـ از کودکی خواب مدال میدید و تا پایان عمر حسرت «لژیون دونور» را با خودیدک میکشید ـ ماهم در همه‌ی خورد و خفتمان، خواب «کولا» و سینالکو را میدیدیم بی آنکه آنرا چشیده باشیم.

یادم هست هیچکس بهتر از بچه فرماندار «کولا» نمیخورد.

یکروز به منزل امدم و به والده گفتم «پپسی!» که نمیدانست چیست؟

توضیح که دادم حالیش شد و فردای آنروز یک بطر «شربت خاکشیر» بدستم داد.سرراه ده شاهی به «علی آقا» دادم و یک بطرخالی با مارک «پپسی» از او خریدم و خاکشیر رادر آن خالی کردم.

زنگ دوم را که زدند و بچه های خوانین مثل همیشه بطری ها را از کیف در آوردند و در میان خیل تماشاچی، نحوه سرکشیدن پپسی را بنمایش گذاشتند.

حالا نوبت من بود که آس بازی را روکنم. بطری مارک دار را بیرون کشیدم بچه ها بطرفم هجوم آوردند. ظاهرا دکان عزیز دردانه ها تخته شده بود و من میرفتم تادراین جنگ پیروز شوم.

خاکشیر را سرکشیدم. منتظر بودم که بچه ها برایم «هورا» بکشند. ولی حادثه‌ای رخ داد. پستر رئیس ثبت متوجه جعلی بودن محتوی شده بود. بی اراده فریاد کشید: خاکشیر، همهمه‌ای برپا شد، از همه سو صدای «خاکشیر، خاکشیر» بلند بود. حیاط مدرسه میلرزید. مدیر سرش را از پنجره بیرون آورد. معلم جغرافی دست پاچه شده بود. آقای ناظم سراسیمه ازدفتر به حیاط آمد. وقتی بطری خاکشیر را دید گوشم را گرفت و کشید... بازهم کشید... ومدام میگفت ای جاعل! کارت بجائی رسیده است که با خاکشیر نمایش میدهی! درسی بتو میدهم که تاعمر داری فراموش نکنی! و فلکم کرد. گریه‌ای کردم که تاعمردارم فراموش نمیکنم. ظاهرا در پپسی خاصیتی بود که در خاکشیر نبود.اینرا مادرم درک نکرده بود.

* گریه داریم تاگریه

حالا سالها از آنروزگار میگذرد. پسری دارم که یکسال بیشتر ندارد. مثل همه‌ی ابناء بشر است و اگر پاروی دمش بگذارند «ونگ» اش بالا میرود. نمیدانم اما هم شنیده و هم خوانده بودم که بچه های دیگر هم عین این خاصیت رادارند. در همسایگی ما مدیر کلی سکونت دارد که بچه او هم گریه میکند. فکر میکنم براساس این قاعده خدادادی، بچه آقای شهردار، و بچه آقای وزیر هم گریه کنند.

باری چون «علی» را نمیتوانستیم به همراه خود به اداره ببریم، تصمیم گرفتیم اورا دریک خانه کودک بگذاریم. هفتصدوپنجاه تومان دادیم و نامش را ثبت کردیم. رسیدهم گرفتیم.

گفتند: غذای علی را باید خودتان بیاورید! که گفتیم: بچشم!

گفتند: صبح او را تحویل میدهید و عصر تحویل میگیرید! گفتیم: بچشم!

گفتند: درصورتیکه بیمار شود مسئولیت با خودتان است گفتیم: بچشم!

گفتند: سرهرماه باید هفتصدوپنجاه تومان را نقداً و یکجا بپردازید. گفتیم: بچشم

خلاصه آنها بی وقفه «گفتند» و ما بی وقفه «گفتیم».

علی را تحویل پانسیون دادیم و عازم محل کارشدیم. ظهر نشده بود که زنگ زدند، گفتند تشریف بیاورید و بچه تان را تحویل بگیرید.

میخواستیم بگوئیم «بچشم!» ولی نگفتیم و بجای آن گفتیم «چرا؟» گفتند. بچه شما گریه میکند!

من همیشه فکر میکردم که بچه های یکساله امروزی هم مثل ما بچه های قدیمی گریه میکنند. اما از انروز متوجه شدم که بچه های یکساله امروزی گریه نمیکنند. تصمیم گرفتم از طریق تلفن، قضیه راازچند نفر رفیق خود در اموزش و پرورش استعلام کنم. اما تلفن ها تا امروز اشغال بود و راه نمیداد.

با چند دوست مطبوعاتی تماس گرفتم. آنها گفتند بچه های ماهم گریه میکنند برای آنکه دلم قرص شود از سردبیر روزنامه اطلاعات پرسیدم که معلوم شده بچه اوهم گریه میکند. بااین وجود بازهم شک وتردید رهایم نمیکرد.

براهنمائی یکی از دوستان، دیروز بعداز ظهر کنار یکی از مدارس کمین نشستم. مدرسه تعطیل شد. در میان بچه های چهره او را شناختم. بچه یکی از اکابر وزارتخانه بود. پیش رفتم و از سرناعلاجی نیشگون محکمی از او گرفتم. دادش بالارفت. همان جا کنار باغچه نشست و های های گریه کرد. حالا خیالم تخت شده بود. به یک طرفة العین فلنگ را بستم و در شلوغی خیابان جائی خودرا گم و گور کردم.

این زندگی

از: کاظم جمشیدیان

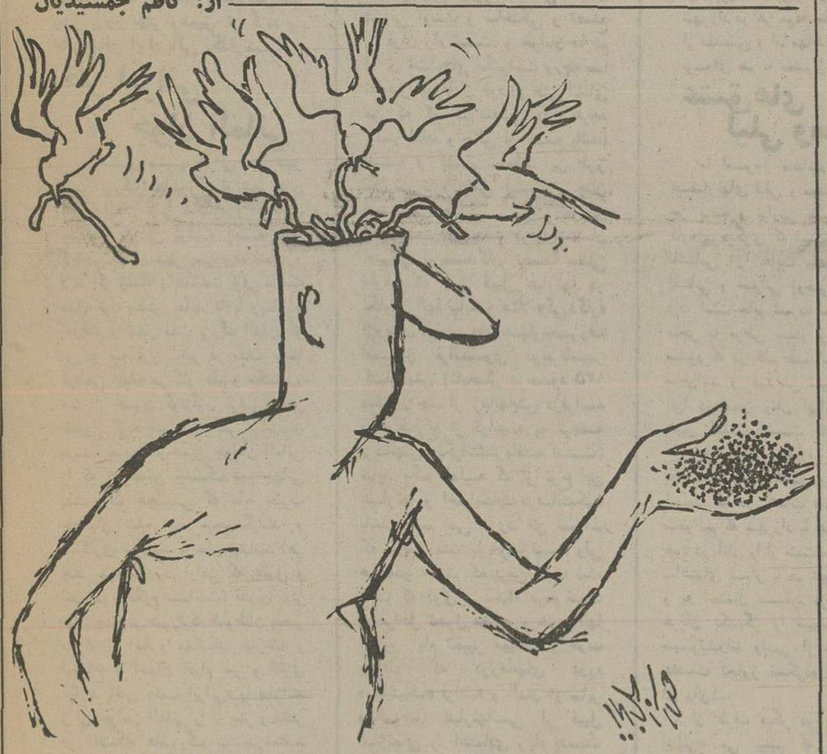

«خان‌بابا» و قناری پیرش

* از تمام دلخوشی های دنیا فقط همین «قناری» را داشت که توی قفس زوار در رفته‌اش به اینطرف و آنطرف پرمیزد. «خان‌بابا» بانگاه بی فروغش از گوشه اطاق به این «قناری» تک و تنها خیره شد. سرما، مثل غمی که آدم را کلافه کرده باشد توی چهارستون بدنش پرسه میزد، آنهم غم غریب و سمجی که «خان‌بابا» نمیدانست از دست آن به کجا پناه ببرد. گلدانهای پژمرده کنار درگاهی ایوان، آخرین بقایای سبز خود را از دست میداد. صدای «قناری» هم پیر شده بود!

***

ردیف به ردیف ، قفس های رنگ آمیزی شده و زنگوله بسته و خوش فرم به دیواره های ایوان آویزان بود و سروصدای قناری ها قیامتی برپا کرده بود. «خان‌بابا» روی قالیچه مخمل کاشان به مخده‌ای تکیه داده بود وبرای چندمین بار شاهنامه را با صدای بلند میخواند. غروب ها، همه‌ی دوستان و آشنایان بدیدنش میآمدند و در اطرافش حلقه میزدند. صحبت ها همه‌اش درباره محسنات «خان‌بابا» بود و جوانمردی و مروت او. توی محل به سر «خان‌بابا» قسم میخوردند، و همه از او حساب میبردند.

***

یاران دیرین یا پیدایشان نمیشد، یا هر وقت میآمدند حوصله «خان‌بابا» را از وراجی های بی حاصلشان سر میبردند. آنها پاک عوض شده بودند و صحبت هایشان همه‌اش درباره کسب و کار و تجارت و معامله زمین و ماشین بود و منفعت شیرینی که میبردند! آنها میگفتند: «خان‌بابا»، چرا نشسته‌ای و دست روی دست گذاشته‌ای و دلت را به این «قناری»ها و شاهنامه‌ات خوش کرده‌ای. دنیا،دنیای دوزوکلک و معامله و تجارت شده. همه بروبچه ها دارند محل را ترک میکنند و توی خیابانهای بالای شهر کسی شده‌اند و رفت و آمدی و سروپزی و دیگه کسی نمیاد اینجا خودشو زنده بگور کنه!».

«خان‌بابا» اول دلش نمی آمد که از دنیای شاهنامه و آن عالم پر از صفا و صمیمیت پایش را بیرون بگذارد. بنظرش میرسید که اهل محل دچار تب و هذیان شده‌اند. عمری را او در کنار هشتی خانه‌اش به این امید زندگی کرده بود که عاقبت بخیر شود نه اینکه تمام اصول جوانمردی و مروت را زیر پا بگذارد و او هم مثل بقیه تغییر ماهیت بدهد.

«خان‌بابا» توی تنهائی غریبانه‌اش که همه او را به فراموش سپرده بودند ماتم گرفته بود و خانه با هشتی و نمای صادقانه و آشنا و صمیمی‌اش ـ که رو به خرابی میرفت ـ آخرین بقایای گذشته هر خاطره را از یاد میبرد.

تنها «قناری» پیر به جای مانده بازهم با صدای اشنائی فضای هشتی را پرمیکرد و زمان دراو فقط پیری را به نمایش گذاشته و«قناری» بازهم «قناری» بود و «خان بابا» با آدمهای دیگر فرق داشت.

جمال زاده نگاهش به ایران است

ذوق و سیلقه مردم نسبت به مراحل تحول معنوی و هنری آنها به مرور ایام تغییر می یابد

عشق های لیلی و مجنون امروزه جایز شمرده نمی شود وچه بسا که در علم طب آنرا «هیستری» میخوانند

خدا گواه است که استعمال املاء عوامانه در هیچ کجای دنیا سابقه ندارد

نامه سید محمد علی جمال زاده نویسنده معروف ایران به «ر ـ اعتمادی» نویسنده رمان «شب ایرانی»

جای خوشحالی

✱ کتاب «شب ایرانی» را، با حوصله و شوق، از سر تا آخر خواندم و چنانکه میدانید «تویست داغم کن» کتاب دیگر ر. اعتمادی را هم سابقا خوانده بودم. اعتمادی مرد خوش ذوق و بسیار خوش قلمی است و نوشته‌اش به طبع و ذوق جوانان ایرانی می چسبد و بلا شک هر یک از کتابهای ایشان مکرر به چاپ میرسد.

در جائی که بهترین کتابهای من فقط در سه هزار جلد بچاپ میرسد باور میکنم که کتابهای اعتمادی در تیراژس چندین برابر بفروش رود. واقعا جای خوشوقتی است که در مملکت ما، که مردم زیاد علاقمند به خواندن نیستند (حتی آنهائی هم که سوادی دارند و میتوانند کتاب و روزنامه و مجله بخوانند) لااقل از نوشته یکی دو سه تن نویسنده جوان خوشنام بیاید و مشتاق باشند که کتابهای آنها را بخوانند. رمانهای ر. اعتمادی به ذوق و سلیقه جوانان ما میسازد و لهذا با میل و رغبت میخوانند و این خود نعمتی است که باید قدرش را دانست و از طریق دیگر اگر در کتابهای ر. اعتمادی نقصی باشد البته باید با زبان دلسوزی و صداقت باو خبر بدهند تا کم کم همچنانکه قلمش واقعا با قدرت و دلنشین است مضامین و مطالبش هم روز بروز بهتر وعمیق تر گردد و جائی برای ایراد باقی نگذارند.

دختر ایرانی جوان آلمانی

داستان «شب ایرانی» در شهر «بندر بزرگ» هامبورگ از شهر های بزرگ المان غربی میگذرد. و اعتمادی چنانکه خودش نوشته است مدت کوتاهی در آن شهر بسر برده است. و لابد اگر وسیله و بضاعت کافی داشت مایل بود بیشتر بماند تا با زبان و ادبیات و تمدن ملت بزرگ المان، که در دو سه قرن اخیر در مدت نسبتا کوتاهی آنهمه در کار علم و حکمت و هنر و فنون گوناگون ترقی محیر العقول کرده است آشنائی بیشتری بدست بیاورد. و همین جوانان المانی را که در همین جنگ دوم جهانی بصورت عجیبی که مایه حیرت جهانیان شده بود میجنگیدند و فداکاری میکردند و جان میدادند (هر چند بدبختانه در راهی که عقل و انصاف محکوم میساخت) قدری بهتر میشناخت در صورتیکه هموطنان بیخبر ما که با دنیا و ممالک خارجه و اوضاع و احوال اقوام سر و کاری ندارند وقتی «شب ایرانی» را بخوانند و آن جوانان المانی را از پسر و دختر در دانشگاه هامبورگ ببینند معتقد خواهند شد که تمام جوانان المانی امروز از همین قماشند در صورتیکه اعتمادی عزیز ما با آن هوش و ذکاوت خدا دادی که دارد اگر رمانها و داستانها و نمایشنامه‌هائی را که نویسندگان امروزی همین المان با زحمت و مطالعه و تحقیق بسیار مینویسند بخواند خواهد دید که جوانهای آلمانی (هر چند البته عده‌ای از آنها هم حشیش میکشند و با مخدرات دیگر هم آشنا شده‌اند و در کار عشقبازی با فرهاد و مجنون مالاف همسری نمیتوانند بزنند و طریق و طریقه‌ای دیگر دارند) در باطنشان که چشم ما باسانی نمیتواند تشخیص بدهد ممکن است ذخایری از نیروی معنوی و عوالم خوب انسانی پنهان دارند که میتواند برای بسیاری از جوانهای دنیا سر مشق و نمونه باشد.

نشر دلچسب

در بالا اشاره به قدرت قلم آقای ر. اعتمادی رفت. این نویسنده واقعا فارسی را خوب و درست و دلپذیر مینویسد و طرز و شیوه مخصوصی دارد که سخت بدل میچسبد و نظیر آنرا من کمتر دیده‌ام (یا بلکه هیچ ندیده‌ام) و طرز و سبکی است که بدل جوانان می نشیند و پسند خاطر آنهاست و من نیز که دیگر از جوانی مراحل بسیار دور افتاده‌ام و دریغا جوانی، دریغا جوانی میگویم از آن طرز نگارش لذت میبرم و یقین دارم که بسیاری از هموطنان هم لذت میبرند. این انشاء قدری ساختگی و رویهمرفته بقول فرنگیها «رومانتیک» و بقول خود مانیها «احساساتی» بنظر میاید ولی همین سبک است که جوانهای ما می پسندند (در صورتیکه در ممالک فرنگستان، امروز جوانها در پی سبک و شیوه نگارشها و فکر کردن دیگری هستند) و عباراتی از این قبیل:

«در یک لحظه، همه جاده ها، همه راهها، همه شاخه ها، در چشمانم میشکست و من بسرعت در بستر رگهای پرخون و جوان «بی‌تر» رها میشدم.....

(صفحه ۲۷۶)

✱ و یا این عبارت دیگر:

«یک نوع خلوص روستائی صبحهای بهاری در من میتابید»

(صفحه ۲۷۷)

✱ و یا باز این عبارت:

«حس میکردم یک اشعه سرخرنگ، یک حرارت زنده، یک موج ناشناس ولی بسیار لذتبخش از پل دستهای ما بسوی بدنهایمان در حرکت است و هردو از این حرارت میسوزیم و هزاربار از درون خود بدرون دیگری سفر میکنیم و برمیگردیم...»

آوای تازه

از این نوع عبارتها در «شب ایرانی» بسیاراست و برای ما ایرانیها تازگی دارد و بگوشمان خوش میاید. و چنان است که برشهپرمرغ سیکبالی سواریم و دراقلیمهای دلپذیر پری ها و حوریان رهسپاریم و حسن و لطف کاردراینستکه خود «اعتمادی» هم همین عوالم را کاملا سیر میکند و آنچه را بقلم میاورد انعکاس تاثرات درونی اوست و ساختگی و تصنع را دران راه نیست. و جوانان ما هم از آن انشاءهای یکنواخت و چه بسا تقلیدی هموطنان خود (و حتی انشای من که کم کم سعی دارم هرچه بیشتر ساده و خالی از تصنع باشد) خسته و کسل شده‌اند این طرز نگارش تازه رامی پسندند و چنان استکه صدای آواز تازه‌ای بگوششان میرسد. درفرنگستان امروز، نویسندگان، تعمدا سعی دارند که این قبیل عبارتها در نگارش انها نیاید و مثلا «گی‌دکار» ازرمان نویسهای بسیارمعروف امروز فرانسوی درسرتاسر کتابهایش (تابحال درحدود ۱۳۵ میلیون جلد از رمانهایش درفرانسه و درخارج از فرانسه به ترجمه بزبانهای دیگرانتشاریافته است) شاید یک جمله که از نوع این عبارتها و احساسات «رمانتیک» باشد بچشم نمی خورد. من نمیدانم که خوب است یا خوب نیست ولی همینقدر هست که برمن ثابت شده است که ذوق و سلیقه مردم نسبت به مراحل تحول معنوی و هنری آنها بمرور ایام تغییر میپابد و خوب میدانم که دررمانهای دوره «رمانتیک» فرانسه و المان (و سایر ممالک) عبارتهائی از قبیل عبارتهای ر. اعتمادی زیاد بدست میاید و بسیار مطلوب و دلنشین بوده است.

شبهای هامبورگ

درهرصورت «شب ایرانی» (درحقیقت باید گفت «شبهای هامبورگ») رمانی است بزبان فارسی بقلم یک جوان ایرانی که معلوم است عوالم ایرانی را خوش میدارد و روح عرفانی و شاعرانه دارد و دوستدار آب و خاک ایران و هرآنچه واقعا ایرانی است میباشد و اگرفرصت بیابد که با ادبیات بعضی از ممالک دیگر، و از انجمله همین المانی که نویسنده ما مدتی دریکی از بنادرمعروف آن (هامبورگ) بسر برده است آشنا گردد رمان نویس خوبی خواهد گردید که آثارش شایسته ترجمه به زبانهای فرنگی خواهد بود. هرچند که رمانهائی هم که تاکنون نوشته است اگربزبانهای فرنگی به ترجمه برسد طالب خواهد داشت و فرنگیها خواهندید یک جوان ایرانی که ادعای فرنگی مآبی ندارد و ایرانی باقی مانده است و با فرنگیها و طرز فکر و انشاء آنها میانه‌ای ندارد چگونه میاندیشد و چگونه مینویسد و چگونه احساس میکند و چگونه درباره امور دنیا داوری میکند.

پاکبازی در عشق

«شب ایرانی» داستان دختری است ایرانی از طبقات متوسط که برای تحصیل به هامبورگ رفته است و عشقبازی با یک جوان آلمانی او را سرگرم داشته است و چون پایبست به افکار ورسوم زادگاه خویش است یعنی پاکبازی درعشق را مخالف عفت و عصمت و نجابت و اسباب بی آبروئی خود و دودمان خود میداند (افکاری که درآلمان و دربسیاری از نقاط دیگر فرنگستان، امروز دیگر ـ میگویم امروز نه همیشه ـ مقبول نیست) ان جوان آلمانی را به بن بست خودکشی میراند. ایندختر که شهرزاد نام دارد بقدری مفتون پدر خود وتعلیمات پدر و سخنان پدر است که خواننده را گاهی بقول اصفهانیها «کاس» میکند یعنی خسته و کسل میکند و از جا بدرمیبرد. حتی اگرکیفیات روابط معنوی وقلبی او را باپدرش برای یک نفرفرنگی مطلع و کتابخوان و از دنیا با خبرحکایت کنیم ممکن است فورا بیاد اصول و تعلیمات روانشناس بسیارمعروف اطریشی «فروید» بیفتد که درباره روابط عاشقانه مجهول بین پدر و دختر و یا پسر و مادر آنهمه تحقیقات بسیاردامنه‌داربعمل آورده و کتاب نوشته است. عشقی است باصطلاح ناخودآگاه و بکلی پاک و مطهر بدون سرسوزنی شائبه‌ای که به عصمت و عفت خدشه واردآورد. دراین حرفی نیست که جوانان اگرپدر و مادر خوب و دانا و دلسوزی داشته باشند خوب است که آنها را سرمشق خود قرار بدهند و بحرف آنها عمل نمایند و آنها را دوست و عزیز بدارند ولی شهرزاد واقعا قدری راه اغراق میپیماید و میخواهد بدون اجازه بدر (انهم پدری که هزار فرسخ از او پدور افتاده است و تنها عکسش در اتاق درس دخترش در منزلگاه دانشجویان درهامبورگ بدیوار آویخته است و شهرزاد در هر موقع مانند شمایل یکی از مقدسین و اما مهابدان مینگرد) حتی بوسه‌ای هم به معشوق خود ندهد.

عشق های لیلی ومجنون

ما امروز میدانیم که این نوع عشقبازیهای لیلی و مجنونی که در آن جز بوسه و نوازش خشک و خالی، کارهای دیگری که دست طبیعت عفت ناشناسی آنرا غایت مقصود عشقهای انسانی و حیوانی (وحتی نباتی) قرار داده است جایز شمرده نمیشود چه بسا منجر به مرض بسیار وخیم و زشتی میشود که در علم طب آنرا «هیستری» میخوانند و خود من نمونه زیادی از آنرا در میان زنان ایرانی دیده‌ام و همین کیفیت است که در «شب ایرانی» جوان پیچاره آلمانی را بکراست به خودکشی رهنمون شده است. ما در کتاب «شب ایرانی» میخوانیم که شهرزاد با عاشق دلخسته خود در اتاق را از پشت می بسته‌اند و ساعتهای بسیار با هم تنها میمانده‌اند و به احتمال بسیار، عریان و نیمه عریان یکدیگر را میبوسیده‌اند و میبوئیده‌اند ولی از حدود و مرز عصمت تجاوز نمیکرده‌اند ای وای! ای وای!...

از طرف دیگر در طی «شب ایرانی» می بینیم که شهرزاد در خانواده خودش در حقیقت بجز پدرش با سایر اعضای خانواده تعلق خاطر محکمی ندارد و حتی از برادر متعصب و سختگیرش متزجر است. و از خواهرهایش هم بندرت یادی میکند. در این صورت معلوم نیست پس از آنکه پدرش وفات میکند و مادرش هم با ازدواج او با آن جوان المانی مخالفتی ندارد چرا باید با حرفها و اشاره ها و رفتار خود اسبابی فراهم سازد که دوست و عاشق المانی بیگناه او جز خودکشی چاره‌ای برای درد بیچارگی خود ندانند؟ اینها همه نکاتی است مربوط به روانشناسی که باید با دقت هر چه تمامتر مورد توجه و تعمق یک نفر نویسنده باشد والا بیم آن میرود که اگر جوان خام و صاف و صادق و حساس و کم تجربه‌ای آنرا بخواند درست از عهده درک نکات آن بر نیاید و مورا ببیند و پیچش مو را نبیند و خیال ننماید که شرافتمندی و جوانمردی همانا تاسی به شهرزاد و پیتر (جوان عاشق آلمانی) است و مسلم است که مقصود غائی اعتمادی عزیز غیر از این بوده است.

اینهمه گریه

باز یک نکته دیگری که در طی مطالعه کتاب «شب ایرانی» جلب توجه مرا نمود این است که شهرزاد را مدام میبینند که گریه میکند و اشک میریزد و من همه جا یا مداد در حاشیه صفحات یادداشت کرده‌ام که «باز اشک، باز گریه» و بدون مبالغه اگر بخواهیم این موارد را در ۳۷۳ صفحه کوچک کتاب بشماریم شاید در حدود صد مورد بشود. ما ایرانیها معتقد بوده‌ایم که:

«گریه بر هر درد بیدرمان دواست»

و شعرها و قصه هایمان مملو است از اشک و آه و ناله. مردم فرنگستان هم گریه میکنند و اشک آنها هم گاهی روان میشود ولی نه باین وفور و زیادی و هر دقیقه و هر لحظه که بقول شاعر خودمانی «کوچه ها گل گردد و نی روید و ناله های زار آید از آن»

فرانسویها تصنیف بسیار معروفی دارند که از همین گریه کردن دختری حکایت میکند که نامش «مادلن» (بالام ونون کسره دار) است و میگویند مادلن مانند یک چشمه که مدام روان است اشکش روان است. خدا بخواهد که هموطنان ما تغییر فکر و عقیده بدهند و اشک را دیگر دوای هر دردی ندانند و به اندک چیزی مانند ناودان اشک شان روان نشود (بخصوص که گاهی گریه مصنوعی هم بمیان میاید) و خودم خوب بخاطر دارم که وقتی طفل بودم روزی بدرم بیک تن از شعرای نامدار ایران میگفت: تو در فلان موقع خیلی گریه کردی من ترا اینطور نازکدل نمیدانستم. و آن مرد گفت: من باصطلاح اشک در آستین دارم و هر

عشق های لیلی ومجنون

ما امروز میدانیم که این نوع عشقبازیهای لیلی و مجنونی که در آن جز بوسه و نوازش خشک و خالی، کارهای دیگری که دست طبیعت عفت ناشناسی آنرا غایت مقصود عشقهای انسانی و حیوانی (وحتی نباتی) قرار داده است جایز شمرده نمیشود چه بسا منجر به مرض بسیار وخیم و زشتی میشود که در علم طب آنرا «هیستری» میخوانند و خود من نمونه زیادی از آنرا در میان زنان ایرانی دیده‌ام و همین کیفیت است که در «شب ایرانی» جوان پیچاره آلمانی را بکراست به خودکشی رهنمون شده است. ما در کتاب «شب ایرانی» میخوانیم که شهرزاد با عاشق دلخسته خود در اتاق را از پشت می بسته‌اند و ساعتهای بسیار با هم تنها میمانده‌اند و به احتمال بسیار، عریان و نیمه عریان یکدیگر را میبوسیده‌اند و میبوئیده‌اند ولی از حدود و مرز عصمت تجاوز نمیکرده‌اند ای وای! ای وای!...

از طرف دیگر در طی «شب ایرانی» می بینیم که شهرزاد در خانواده خودش در حقیقت بجز پدرش با سایر اعضای خانواده تعلق خاطر محکمی ندارد و حتی از برادر متعصب و سختگیرش متزجر است. و از خواهرهایش هم بندرت یادی میکند. در این صورت معلوم نیست پس از آنکه پدرش وفات میکند و مادرش هم با ازدواج او با آن جوان المانی مخالفتی ندارد چرا باید با حرفها و اشاره ها و رفتار خود اسبابی فراهم سازد که دوست و عاشق المانی بیگناه او جز خودکشی چاره‌ای برای درد بیچارگی خود ندانند؟ اینها همه نکاتی است مربوط به روانشناسی که باید با دقت هر چه تمامتر مورد توجه و تعمق یک نفر نویسنده باشد والا بیم آن میرود که اگر جوان خام و صاف و صادق و حساس و کم تجربه‌ای آنرا بخواند درست از عهده درک نکات آن بر نیاید و مورا ببیند و پیچش مو را نبیند و خیال ننماید که شرافتمندی و جوانمردی همانا تاسی به شهرزاد و پیتر (جوان عاشق آلمانی) است و مسلم است که مقصود غائی اعتمادی عزیز غیر از این بوده است.

اینهمه گریه

باز یک نکته دیگری که در طی مطالعه کتاب «شب ایرانی» جلب توجه مرا نمود این است که شهرزاد را مدام میبینند که گریه میکند و اشک میریزد و من همه جا یا مداد، در حاشیه صفحات یادداشت کرده‌ام که «باز اشک، باز گریه» و بدون مبالغه اگر بخواهیم این موارد را در ۳۷۳ صفحه کوچک کتاب بشماریم شاید در حدود صد مورد بشود. ما ایرانیها معتقد بوده‌ایم که:

«گریه بر هر درد بیدرمان دواست»

و شعرها و قصه هایمان مملو است از اشک و آه و ناله. مردم فرنگستان هم گریه میکنند و اشک آنها هم گاهی روان میشود ولی نه باین

وقت بخواهم میتوانم بکریم و همین الان بتو نشان خواهم داد. و ساکت شد و پس از چند لحظه اشکش روان شد).

عجبا که اعتمادی عزیز با آنکه انشای طرز فرنگی (رمانتیک) دارد غالبا احساسات و افکارش ایرانی است و هر چند موضوع داستانش امروزی و باصطلاح «مدرن» است و مثلا در همین «شب ایرانی» از جوانان و دانشجویان و پسران و دختران ایرانی و فرنگی امروز در محیط دانشگاهی هامبورگ سخن میراند ولی سعی دارد که بهمه چیز آب و تاب و عطر و صبغه ایرانی خودمانی بدهد. و چنین پدیده‌ای برای خواننده ایرانی بخصوص اگر جوان باشد و رمانهائی از فرنگیها خوانده باشد و فیلمهائی از دنیای آنها تماشا کرده باشد بسیار دلپذیر است.

داستانهای عشقی

اعتمادی لابد میداند که فرنگیها هم داستان عشقی از نوع داستانهای خودمان کم ندارند و اگر داستان عشق «تریستان و ایزوت» را با قلم شیرین و گیرائی که دارد بفارسی ترجمه کند و یکنفر از دوستان جوانش که طبع شعر هم داشته باشد (نمیدانم خودش مرد شعر هم هست و شعرمیخریدیا نه؟) اگرای خواهد داد که شباهت بسیار با داستانهای عشقی خودمان دارد و هکذا داستان معروف نویسنده فرانسوی «آبه پره رو» که «مانون لسکو» عنوان دارد و حتی رمان «دام اوکاملیا» الکساندر دوما (پسر).

در نظر ما ایرانیان تا وقتیکه دختر، آخرین نشانه عشق خود را نثار حریف نکرده است و لو شبهای بسیاری تا سحر در آغوش او خفته باشد و از زور بوسه لبهایش زخم شده باشد دختری است با عفت و عصمت اما احدی در روی زمین از صمیم قلب و فکر با چنین نظری همراه نیست و دختر نجیب را دختری باید دانست که از روی عقل و بصیرت تجربه جوانی را برای خود و زندگی و عروسی با او برگزیده باشد و او را به محک تجربه رسانیده باشد و یقین و ایمان حاصل کرده باشد (نه از روی کوری و خامی که چه بسا نتیجه افراط در احساسات و بی خبری است) که آن جوان نه تنها خواهان بدن و بوس و کنار اوست بلکه او را محترم میشمارد و شایسته آن میداند که مادر بچه هایش باشد و در زندگانی خود با او سهیم و شریک و رفیق و همسفر باشد. من میترسم بسیاری از دختران ما از عهده چنین تشخیصی بر نیایند ولی البته در معاشرت و نشست و برخاست و در کلاس و رفت و آمد چند ساله که مدت تحصیلات است اسباب و عوامل این نیروی تشخیص بوجود میاید و قوت میگیرد و چشم و گوشها را باز میکند.

املاء عوامانه

باز یک مطلب دیگر که دلم میخواهد نگفته نگذارم و یقین دارم اعتمادی عزیز با لطفی که در حق من

۲۴ بهمن است: فکر «شب ایرانی» دیشب نگذاشت درست بخوابم ولی عاقبت خوابم برد و امروز زود برخاسته‌ام و باتاق کارم آمده‌ام که یکی دو مطلب را که باز بخاطرم آمده است برای آقای اعتمادی بنویسم.

مطلب اول که از لحاظ فوت و فن رمان نویسی و روانشناسی در این فن نهایت اهمیت را دارد. اینستکه خواننده کتاب، اگر اهل فکر و تعمق باشد از خود میپرسد: بالاخره دستگیرم نشد که دختری مانند شهرزاد با آنهمه خود داری و افکار بلند و عارفانه‌ای که از پدرش باو رسیده است چرا بان جوان آلمانی دل باخت و معشوقه دلفگار او شد؟ در کتاب «شب ایرانی» همینقدر معلوم میشود که این جوان بلند قد است و چشم ابی و موی بور و خوش پوست است و در بازی فوتبال مهارت دارد و پیراهنهای رنگ رنگ میپوشد ولی نویسنده کتاب از شهامت و رشادت روحی و اخلاقی او چیزی که دختری مانند شهرزاد، را شیفته او بسازد نگفته است.

شوالیه ودختر

بخاطرم آمد که در کتابهای فرانسوی در باره شجاعت جوانمردان و «شوالیه» های فرانسوی در دوره قرون وسطی خوانده بودم که یکی از این جوانها که با معشوقه خود از خانواده های اعیانی روزی با هم به سیرک رفته بودند و در لژ بلندی با هم نشسته و مشغول تماشای شیر های گرسنه و هاری بودند که در صحنه سیرک نعره میکشیدند که یکدست تماشاچیان را بلرزه در میاورد. ناگهان یکی از دستکش های آن دختر از دستش رها میشود و در سیرک میافتد و دختر محض تجربه بآن جوان «شوالیه» نگاهی میاندازد. جوان با خونسردی و بی اعتنا از جای بر میخیزد و از پلکان پائین میرود و خود را به صحنه سیرک میرساند و با قدمهای شمرده و بی پروا وارد میشود و با آنکه جانش در خطر بوده است دستکش را بر میدارد و قبل از آنکه شیر ها متوجه او بشوند و باو حمله بیاورند از همان راهی که رفته بود و اسباب تعجب و حیرت تماشاچیان شده بود بر میگردد و دستکش را با نهایت ادب بآن دختر تقدیم میدارد.

این پیتر المانی هم خوب بود در ضمن «شب ایرانی» برای خدمتگزاری به شهرزاد یک چشمه رشادتی بظهور میرسانید تا او را شیفته و مفتون خود بسازد. مثلا روزیکه با عده دیگری از جوانها و دو دختر المانی رشید با شهرزاد با لباس کوهنوردی به کوهنوردی رفته بودند و شهرزاد در خطر هلاک واقع میگردد پیتر (یا پی تر) جان خود را بخطر میاندازد و او را چندش آور است. و در همان اثنا یک پرستار جوانی نزدیک آمد که معلوم شد پرستار همان مریض است. دختری انگلیسی بود و بیست و یک یا بیست و دو ساله و با شجاعت وخدمتگزاری محیر العقولی از آن مریض ایرانی پرستاری میکرد و من در این مدت دور و درازی که در فرنگستان بسر برده‌ام از این نوع فداکاریها و شجاعتها از زنان و دختران فرنگی بسیار دیده‌ام و حتی دخترهائی را دیده و شناخته‌ام که در راه عشق خودکشی کرده‌اند و یا آنکه چون مادر بیوه و بیکس و بیرشان تنها بوده است از هر عشق و زناشوئی صرفنظر کرده‌اند..... این قبیل نکات از فوت و فنهای فن داستان نویسی است و حکم نمک را در طعام دارد و برای جوانان هم درس شهامت و عبرت میشود و با وظیفه اساسی نویسنده که دلالت و راهنمائی و تقویت فکر و عواطف و فهم و ذوق خوانندگان است رابطه مستقیم دارد و ما نباید دعا کنیم که امثال شهرزاد در میان دختران ما زیاد پیدا شوند. و برای خواننده بصیر و صاحبنظر، شهرزاد دختر بیچاره‌ای بیش نیست که نه معنی زندگی را درست فهمیده است و نه از نعمات یک خانواده خوب و فهیم بهره مند بوده است و نه از یک عشق بزرگ واقعی نصیبی بر داشته است. با هیچ و پوچ شیفته چشمهای آبی و موی بور و قد بلند یک جوانی شده است که هنرش جز فوتبال چیز دیگری در واقع نبوده است (و حتی در جنگ نبوده است و هر چند مهارت در فوتبال هم بسیار مستحسن است ولی شجاعتی نیست که یک دختر را به عشق برساند) و شهرزاد، مکرر از پیراهنهای رنگارنگ او سخن رانده است و تقریبا همین و همین و یکبار هم از جوانهای آلمانی دیگر کتک مضبوطی خورده است. این برای اینکه یک دختر را فریفته عشق بسازد شاید کافی نباشد.

باز با عرض ارادتمندی و طلب توفیق روز افزون ر. اعتمادی عزیز این نامه را بپایان میرسانم:

سید محمدعلی جمال زاده

یکی دو مطلب دیگر

اکنون صبح خیلی زود روز جمعه نفس میکشید دو سه بار اسم آن دختر را که در آنجا نبوده است بر زبان جاری مینماید و بالاخره او را نجات میدهند و بگوش دختر میرسد که آن جوان در موقعی که جانش در خطر بوده است نام او را بر لب داشته است. دختر در مقابل چنین عشقی تسلیم میشود ولی طولی نمی کشد که میفهمد که آن جوان با چند دختر دیگر هم سر و سر دارد و دروغها بانها گفته است و از جمله بروز داده است که آن غرق شدن و آن بازیها همه مصنوعی بوده است.

شرمنده شدم

من چند سال پیش از این که تصنیف خوان فرانسوی آدامو (آدامو) به تهران رفته بود در روزنامه های تهران مطالبی از رفتار دختر های مملکتی خواندم که باور کردنی نبود و هنوز هم هر وقت بخاطر میاورم شرمنده میشوم. نوشته بودند که بسیاری از دختران تهران باستقبال آن جوان فرانسوی (حالا چون او را مکرر در تلویزیون فرانسه دیده‌ام خوب میشناسم و الحق که یوسف کنعان هم نیست) به مهر آباد میروند و وقتی او از هواپیما پیاده میشود دیوانه بازی ها راه میاندازند و پیراهنش را از تنش در آورده قطعه قطعه کرده برسم یادگار بر میدارند و در بین راه یک دختر ایرانی سینه‌اش را در مقابل او برهنه میسازد تا آدامو نام خود را بر روی پستان او بنویسد.....

همین ایام بازیهای زمستانی المپیک در میان بوده است و تلویزیونها هر ساعت نشان میدهند و کارهائی که دختر های ممالک اروپائی و غیر اروپائی در برف و یخ میکنند و مدالهای طلا برای سر بلندی و افتخار کشور و ملتهایشان میگیرند باور کردنی نیست و چه خوب بود اگر در «شب ایرانی» از این مقوله ها و کارها و رشادتها و جان بازیهای دختر های فرنگی هم شمه‌ای آمده بود.

پرستار نیک سیرت

باز بخاطرم آمد که سالیان بسیاری بیشتر از این که به ماموریت از طرف اداره بین المللی کار که در آنجا مستخدم بودم برای تحقیق و مطالعه در اوضاع و احوال کارگر های صناعت نفت در آبادان بودم روزی به مریضخانه شرکت رفتیم، هوا بسیار گرم بود و در سالن بیمارستان، بیمار بستری را دیدیم که رویش را با یک پتو بشکلی پوشانده بودند که ابدا سر و صورت بیمار دیده نمیشد و بما گفتند که این مریض دچار مرضی شده است که سر تا بپای او بصورت یک تکه جراحت در آمده است و دیدنش چندش آور است. و در همان اثنا یک پرستار جوانی نزدیک آمد که معلوم شد پرستار همان مریض است. دختری انگلیسی بود و بیست و یک یا بیست و دو ساله و با شجاعت وخدمتگزاری محیر العقولی از آن مریض ایرانی پرستاری میکرد و من در این مدت دور و درازی که در فرنگستان بسر برده‌ام از این نوع فداکاریها و شجاعتها از زنان و دختران فرنگی بسیار دیده‌ام و حتی دخترهائی را دیده و شناخته‌ام که در راه عشق خودکشی کرده‌اند و یا آنکه چون مادر بیوه و بیکس و بیرشان تنها بوده است از هر عشق و زناشوئی صرفنظر کرده‌اند..... این قبیل نکات از فوت و فنهای فن داستان نویسی است و حکم نمک را در طعام دارد و برای جوانان هم درس شهامت و عبرت میشود و با وظیفه اساسی نویسنده که دلالت و راهنمائی و تقویت فکر و عواطف و فهم و ذوق خوانندگان است رابطه مستقیم دارد و ما نباید دعا کنیم که امثال شهرزاد در میان دختران ما زیاد پیدا شوند. و برای خواننده بصیر و صاحبنظر، شهرزاد دختر بیچاره‌ای بیش نیست که نه معنی زندگی را درست فهمیده است و نه از نعمات یک خانواده خوب و فهیم بهره مند بوده است و نه از یک عشق بزرگ واقعی نصیبی بر داشته است. با هیچ و پوچ شیفته چشمهای آبی و موی بور و قد بلند یک جوانی شده است که هنرش جز فوتبال چیز دیگری در واقع نبوده است (و حتی در جنگ نبوده است و هر چند مهارت در فوتبال هم بسیار مستحسن است ولی شجاعتی نیست که یک دختر را به عشق برساند) و شهرزاد، مکرر از پیراهنهای رنگارنگ او سخن رانده است و تقریبا همین و همین و یکبار هم از جوانهای آلمانی دیگر کتک مضبوطی خورده است. این برای اینکه یک دختر را فریفته عشق بسازد شاید کافی نباشد.

باز با عرض ارادتمندی و طلب توفیق روز افزون ر. اعتمادی عزیز این نامه را بپایان میرسانم:

سید محمدعلی جمال زاده

حقه‌بازی جوانها

الان بخاطرم آمد که جوانها گاهی با همین کار های مصنوعی و حقه بازی دختر ها را هم فریب میدهند و یادم آمد که سالهای بسیار پیش از این، در همین شهر ژنو شنیده شد که یک جوان دانشجوی ایرانی که در پانسیونی منزل داشت عاشق دختر خانم صاحب پانسیون میشود ولی دختر که با هوش و با حزم و درایت بوده است زیر بار این حرفها نمیرود تا آنکه روزی که آن جوان با دوستان خود برای شنا و آب تنی در کنار دریاچه بوده‌اند چنان وانمود میکند که در آب دارد خفه میشود و دست و پا میزند و زیر آب میرود و بیرون میاید و آب از دهان و دماغ بیرون میریزد و فریادش بلند بوده است که «اوسوکور، اوسوکور» (یعنی نجاتم بدهید، نجاتم بدهید!) و دیگران خود را در آب انداخته او را به خشکی میاورند و با تنفس مصنوعی در صدد بر می ایند که او را نجات دهند و جوان همانسان که با چشمان بسته و حالت اغما نفس

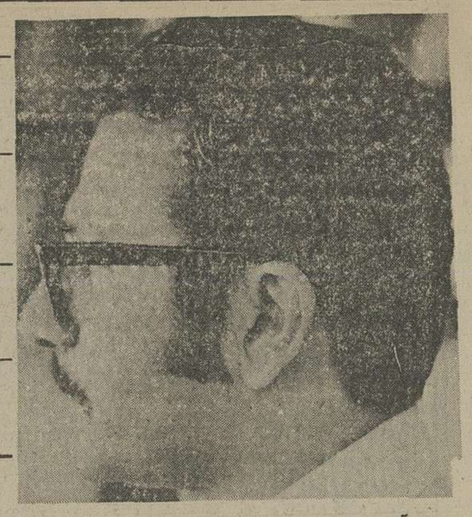

گفتگو با احمد میرعلائی مترجم معروف

بزرگترین دشواری کار هر مترجم احساس «ناکامی» است

تامین معاش بکار عده‌ای از مترجمان مالطمه زده است

من مترجم سفارشی نیستم، سلیقه خودم شرط است

آقای احمد میرعلائی گرچه ـ گذشته از کارترجمه ـ خود در انتشارات و مطبوعات دست دارد اما کمتر از او عکس و مصاحبه و خبری دیده و خوانده‌ایم.

مسلماً اهل کتاب به ویژه نسل جوان علاقمند به مطالعه و تفکر، از آثاری که اوبرگردانده استفاده شایان برده و خودرا مدیون وی میدانند علی‌اللخصوص که این مترجم به شهادت آثاری که منتشر کرده همیشه چشم به ادبیات ناب داشته و اکثراً آثاری تازه و جالب به خواننده اهل مطالعه تقدیم کرده است.

«میرعلائی» چندی پیش برای انجام ماموریت های دیپلماتیک و فرهنگی به هندوستان سفر کرد ضمن آرزوی موفقیت برای وی، امیدواریم از آن دیار نیز برای ما آثاری درروال وسلیقه خود ارمغان کند.

منوچهر غفوریان

★ تاکنون امتیاز چاپ «بوف‌کور» به ۱۷ ناشر در اروپا وامریکا فروخته شده است واخیرا چاپ جیبی این اثر در امریکا با استقبال مواجه شد.

★ در ایران مترجم معادل یك نویسنده ومعرف‌از انتشار کتاب سود می‌برد و از نظر شهرت در مقایسه‌با سایر کشور ها موقعیت بهتری دارد.

* اثری را که برای ترجمه انتخاب میکنید، ازنظر شما باید دارای چه خصوصیات و ارزش هایی باشد؟

- به عنوان یک مترجم آماتور، کمتر سفارش قبول میکنم و دریک جمله میتوانم بگویم: معیارم در انتخاب یک اثر برای ترجمه سلیقه‌ی خودم میباشد.

نمیتوانم تعیین کنم و بگویم چه عواملی در یک قصه یا یک شعر مرادر ترجمه‌اش ترغیب میکند و از قبل تعیین کنم که یک اثر درصورت چنین بودن و چنان نبودن مناسب برگرداندن است. اگر نوشته‌ای ضمن بازخوانی مرا تکان داد و گرفت ترجمه‌اش میکنم.

البته شاید تعمداً و باخود آگاهی از ترجمه آثار نویسندگان و شاعران شناخته شده وطی کردن راه های سپرده و هموارشده، احتراز کنم.

فکر میکنم که آثار نویسندگانی مثل «همینگوی» و «بکت» به اندازه کافی ترجمه شده است. واضح است که منظورم این نیست که نباید باقی آثار نویسندگانی از این قبیل را ترجمه کرد. ازطرفی مترجمانی هستند که به بر گرداندن نوشته هایی ازاین دست مشغولند.

من همیشه سعی کرده‌ام آثار هنرمندانی را ترجمه کنم که کارشان دارای ارزش های نمایان باشد ولی در اینجا یا اصلا شناخته نبوده‌اید یا به اندازه شایستگی شان معرفی نشده‌اند. نویسندگان شایسته و بزرگی مثل «بورخس، اکتاویوپاز، مارکوئز، آیزاک بیشوویتس سینگر، جان وایتکینگ، واسکاپوپا و برناردمالامود و...»

در ترجمه سعی میکنم تا آنجا که ممکن است فارسی را سالم بنویسم و نیز خصوصیات سبک یک نویسنده را در زبان فارسی بیان کنم.

* ترجمه هایی را که از شما خوانده‌ایم، اکثرا از نویسندگان امریکای لاتین بوده است. آیا در انتخاب خود از این منطقه منظور خاصی داشته‌اید یا صرفاً به دلیل ارزش های والای نوشته ها اقدام به برگردان آنها کرده‌اید؟

- باعث آشنایی من با ادبیات آمریکای لاتین، مطالعه آثار «بورخس» بود.

دردهه ۷۰ـ۶۰ این نویسنده در اروپا و آمریکا معرفی شد ونامشان به سرعت آثارش را به زبان انگلیسی و فرانسه منتشر کردند. همچنین مجلات ادبی اروپا و آمریکا به ترجمه داستانها و شعرهای وی پرداختند.

با مطالعهٔ اولین مجموعه انگلیسی داستان «بورخس» به نام داستانها یا افسانه ها، یکباره دنیایی تازه را کشف کردم و غنای ادبی این نویسنده سخت مجذوبم کرد.

در اینجا باید توضیح بدهم که ادبیات آمریکای لاتین، قبلا در ایران، با آثار «نرودا» و «گابریل میترال» شناخته شده بود. اما گذشته از این که کارهای کمی ترجمه شده بود، مترجمان درمورد «نرودا» بیشتر به جنبه‌ی شعاری اشعار وی توجه مبذول داشته‌اند.

به هرحال من خودم را محدود به آمریکای لاتین نکرده‌ام مخصوصا درسالهای اخیر بیشتر به نویسندگان آنگلوساکسون پرداخته‌ام و آخرین کارترجمه شده‌ام «کنسول افتخاری» نوشته «گراهام گرین» است و بزودی اگرخدا بخواهد همزمان بارمان کوچکی از «ویلیام گولدینگ» به نام «خدای عقرب» منتشر خواهد شد.

* وضعیت وموقعیت ترجمه دردیارها و درحال حاضر، از نظر شما چگونه است؟

- به نظر من درده سال اخیر، با کوشش مترجمان، در زبان فارسی امکانات تازه‌ای کشف شده و زبان ما گسترش و قدرت بیشتری پیداکرده است. مفاهیم بسیاری که چند سال قبل با یک مترجم نمیتوانست درقالب زبان فارسی بگنجاند امروزه ممکن و میسر است.

در میان مترجمان، افراد معدودی هستند که شایستگی انجام این کاررا دارند ولی با تاسف باید بگویم که اغلب به علت تأمین معاش مجبور به انجام کارهای دیگر میباشند و به همین دلیل اگر کاملا دست از کار ترجمه نکشیده باشند لااقل کمتر به این کار میپردازند.

* آیا درادبیات معاصر ما آثاری وجوددارد که قابل ترجمه و مطرح شدن در سطح جهانی باشد.

- مسلماً و میبینیم که درسالهای اخیر آثاری چند از نویسندگان و شعرای خودمان درکشورهای اروپایی و آمریکا ترجمه و چاپ شده و در حال حاضر مترجمین و ناشران غربی با علاقه بیشتری به ترجمه و انتشار نوشته های معاصر فارسی پرداخته‌اند در اینجا با تأسف باید بگویم که غربی ها نیز بیشتر به مسایلی توجه دارند که از مقوله ادبیات جداست و همین مسأله باعث میشود آثاری که نماینده و شناسانندهٔ ادبیات واقعی ماست ناشناخته بماند. بگذریم...

سال ها پیش «بوف کور» به ترجمه انگلیسی منتشر شد و درسال ۶۷ که باناشر این کتاب صحبت میکردم اظهار میداشت: امتیاز چاپ این کتاب به ۱۷ ناشر دراروپا و آمریکا فروخته شده است.

اخیراً نیز چاپ جیبی این کتاب در آمریکا منتشر شده که تعداد زیادی از آن به فروش رفته است.

همچنین در سال گذشته «مدیر مدرسه» در امریکا چاپ شد و اخیراً نیز اطلاع پیداکرده‌ام که «جروم کلینتون» مشغول تهیه گلچینی از ادبیات معاصر ایران است.

ضمناً «مایکل هیلمن» مجموعه‌ای از قصه های آل احمد را برگردانده و خانمی «شازده احتجاب» را برای انتشارات دانشگاه تکزاس ترجمه کرده است. مسلما دراین زمینه کوشش های دیگری نیز انجام میشود که اطلاع مستقیمی از آن ها ندارم.

* شما که دست اندرکار ترجمه هستید، از هرکس دیگر بهتر به چندوچون این کار واردید. از مشکلات کارتان بگویید.

- بزرگترین دشواری کارهرمترجم احساس «ناکامی» است. چون به هرحال مترجم «واسطه»‌ای بیش نیست و هرچقدر هم خلاقیت در کارش باشد بازاثر متعلق به دیگری است.

صرفنظر از مشکلات ریز و درشت دیگر، ازبسیاری لحاظ مترجمان ما وضعشان خوب است، چون درحال حاضر که قانون حق مؤلف (کپی رایت) اجراء نمیشود، مترجم معادل یک نویسنده و مؤلف از انتشار کتاب سود میبرد.

از نظر شهرت نیز در مقایسه با سایر کشورها مترجمان ما موقعیت بهتری دارند. چون در بعضی از کشورهای خارجی معمولا اسم مترجم روی جلد کتاب نوشته نمیشود و تنها در صفحه «عنوان» ذکری ازوی میشود در حالی که در کشور ما، گاه اسم مترجم با حروفی درشت تر از اسم نویسنده چاپ میشود.

* اگر بخواهیم از «بورخس» یا «اکتاویوباز» خبری بگیریم باید سراغ شما بیاییم. آیا خبری تازه از آن ها دارید؟

- آخرین خبراز «بورخس» این است که وی سالی یک ترم دردانشگاه تکزاس تدریس میکرد. از سال تحصیلی گذشته تمام دانشجویانش را مردود کرد و اعلام داشت که دیگر در این دانشگاه تدریس نخواهد کرد، به این دلیل که شاگردها خرفت تراز آنند که استحقاق دریافت نمره قبولی راداشته باشند آنها بیشتر از ادبیات به «رگبی» توجه دارند.

خبردیگر این که ماه گذشته ضمیمه ادبی «تایمز» به ادبیات آمریکای لاتین اختصاص داشت و در آن مقاله ای از «اکتاویوباز» وشعرتازه‌ای از «بورخس» به نام «سکه اهنین» چاپ شد که ترجمه آن را در همین نشست تقدیم میکنم که به خوانندگان ارجمند و تشنه کلام «هدیه‌اش» کنید.

* شنیده‌ایم چند کتاب ترجمه کرده‌اید که آن ها را به چاپ سپرده‌اید و در حال انتشارند. در صورت امکان از آنها ذکری بکنید تا ما و مشتاقان دیگر در جریان فعالیتهای شما قرار بگیریم.

- همانطور که اشاره کردید این کتابها به زودی منتشر خواهد شد و عبارتند از:

«کنسول افتخاری» (رمان) اثر گراهام گرین.

«خدای عقرب» (رمان کوتاه) نوشته «ویلیام گولدینگ»

«هزارتوهای بورخس» (برگزیده آثار بورخس) این سه کتاب را انتشارات زمان منتشر میکند.

وکتاب های دیگر: «ژان پل سارتر» (نقادیی) اثری از «هنری پر» که با همکاری آقای «ابوالحسن نجفی» ترجمه شده است و عرفان مولوی (نقدو تحلیل) نوشته «خلیفه عبدالحکیم» که با همکاری آقای «احمد محمدی» ترجمه شده و انتشارات جیبی آن ها را منتشر میکند.

آخرین کتاب «طوق طلا» (مجموعه داستان) اثر (گراهام گرین) است که توسط «انتشارات آگاه» نشرخواهد یافت.

* ازبذل توجه و مصاحبت شما سپاسگزارم.

- به همچنین، وباآرزوی توفیق برای شما و جمیع اهل کتاب. دراین فرصت که عازم دیاری دیگرم، امیدوارم که پیوند مدام و قلبی خودرا با همه دوستان معنوی برقرارداشته باشم و ضمن انجام وظایف محوله توانایی آن را بیابم که هدایای ارزنده ادبی برای دوستداران فراهم آرم.

خورخه لوئیس بورخس

ترجمه: احمد میرعلائی

سکه آهنین

اینک سکهٔ آهنین. بپرسیم
دوروی متخالف را که پاسخ چیست
سوال مبرمی را که هیچ کس از خود نپرسیده:
چرا مردمی خواهد که زنی دوستش بدارد؟
ببینیم. برسپهر بلند در هم تنیده‌اند
فلک چارلایهٔ استوار بر آب
وسیاره های تغییرناپذیر.
آدم، پدرجوان، و بهشت جوان.
شام و بام. خدادرهرمخلوق.
دراین هزارتوی محض بازتاب توهست.
بازبالا بیندازیم سکهٔ آهنین را
که نیز آیینه‌ای جادویی است. روی دیگرش
هیچ کس و هیچ چیز است و تاریکی و کوری. آن تویی.
دوروی سکه تک پژواکی آهنین را میسازند.
دستان تووزبان توشاهدانی منافقند.
خدا مرکزفرار حلقه است.
نه عزت می نهدونه خوارمیدارد. کاری بهتر میکند:
فراموش میکند.
ای که به ناحق به رسوایی شهره‌ای، چرا نباید
دوستت بدارند؟
درظلمت غیر، ظلمت خویش را میجوییم،
در آیینهٔ غیر، آیینهٔ مقدر خودرا.

طلوع نام تو

به جام چشم تو، سکر نگاه می ریزم
به کام تشنه جانت گناه می ریزم
طلوع نام ترا بانگ میزنم در شب
شرر به خرمن این رو سیاه می ریزم
نگاهت از نگهم وامگیر، ورنه زبغض
من آبروی دلت را به آه می ریزم
در آفتاب، کشم چتر زلف بر سر تو
به بسترت، شب از اندام، ماه می ریزم
ز بی پناهی دیرین مراچه غم، با عشق
زبازوان تو، طرح پناه می ریزم

حبیبه نیك سیرتی

اشتیاق پرواز و آواز

* شهین حنانه در شعر ایران نام آشنائی است. او سالهاست شعر میگوید. پایمردی او در شعر و کوشش و کنجکاویش میان شاعره‌ها مثل زدنی است،اونیز چون دیگر شاعران جوان ـ و نه همه انها ـ وسوسه ترانه سرائی را پذیرفت و چند ترانه‌ای از او را خوانندگان روز خوانده‌اند.

چون دیگر شعرای معاصر ـ جوانان شاعر از «عشق و شیفتگی» آغاز کرد و سپس بزندگی و حال و هوائی دیگر رسید. او اکنون در «لوزان» سویس است. شاید بدنبال آنچه در وطنش نیافته است. گشت و گذاری در دنیا و شعری که برای ما فرستاده شاید نشان میدهد که شاعره ما به عبث بار سفر بسته است که «در غرب هم خبری نیست» و نوعی خط پایان؟! گو اینکه با تمام اندوه آواز لوزان «سویس» میخوانیم که اشتیاق پرواز و فریاد و آواز در او هنوز باقیست.

مرا بخاک بسپارید

شهین حنانه

دریچه هارا بستند
و پل ها را شکستند
و عشق را...
در دره های فراموشی،
بخاک سپردند

***

میدانستم،
روز می آید،
روز سیاه،
روز تاریک
روز شکستن پل ها...
و بستن دریچه ها
و من،
مسخ.
در سکوت تلخ بخواب میروم
خوابی که فریاد یک بیداریست
خوابی که فریاد یک دیوار است
هنگام پوسیدگی،
در لحظه های قبل از فرو ریختن
آه.. آدم ها
من زخمی ترین روی زمینم
در رهگذار باد، در رهگذار ابر... در رهگذار عشق
اینک مرا بخاک بسپارید.
مرا که شعرم، آیه های یاس، آیه های نومیدی‌ست
اینک مرا بخاک بسپارید
مرا که شعرم، دریچه‌ایست، بسوی یک دیوار
مرا که شعرم، پرنده‌ایست در چهار چوب ماندن ها
و در اشتیاق یک فریاد، در اشتیاق یک پرواز، در اشتیاق یک آواز.

پنجم شهریور ـ «لوزان»

پیمانه‌ای ازغزل

از غزل پیمانه‌ای سازم ترا
وزرباعی مست و مدهوشت کنم
شعر میخوانم تراهر صبح و شب
تازشعرم اطلسی پوشت کنم

***

چون به چشمت خواب بنشیند بناز
لای لائی خوانم اندر گوش تو
چونکه بگشایی زخوابت دیده را
شعر من مست و غزل مدهوش تو

***

مثنوی خوانم بگوشت تا مگر
شهرزاد قصه پردازت شوم
اشک می گردم بچشمت تا مگر
شبنم اندر صبح زیبایت شوم

***

با قصاید وصف چشمانت کنم
با دوبیتی شانه گیسویت زنم
بامخمس راز دل بگشایمت
بامسدس حلقه برمویت زنم

***

ناخدای کشتیم بازا دگر
بی تو عمرم قعر دریا می رود
موج این دریا فنایم می دهد
بی تو جان تنها ورسوا می رود

***

آخرین فریادم از گور دلم
اینک از حلقوم من آید برون
هرکه راه عشق را بگزیده است
سرزرسوائی درآرد یا جنون

اقبال بنی عامریان

خیرمقدم

نگاهم می کنی
نگاهم می کنی ـ و من
تمام میکده‌ها را
که راه،
در چشمهای تو گم کرده‌اند
می بینم.
در پرتو لبخند،
صورتت
خورشید را زمینی می کند
و من
طعم روز را می چشم
ای نگاهت مستی
ـ لبخندت آفتاب
بشهر تشنه ما
چه خوب شد،
چه خوب شد که آمدی.

عظیم صاعدی

دربی‌مجالی

در بی مجالی
فرصت نداشتم
که با تو
بگفتگو بنشینم
زیرا که بغض
در ملتقای سینه‌ام
شوق گریه داشت
بخاطرت مانده‌ست
که می یافتم خاطرات قدیمی
خود را
وقتی که باد،
بر برگ گونه‌ات تلنگر می زد
و شادمان می گشتم
بگاه
که در تجهیز برای دیدارت
وزش ملایمی
از تکاب می آمد
اینک، تو رفته‌ای
و من در حاشیه چنارهای بلند
می نشینم لب آب

خسرو کاوه زاد

تغزل درمه

اینک
کدام قافله
از هرم گریه گذر کرد
کاینسان
ستاره میوزد ازهول
در امتداد سراسیمگی!؟

***

یارا
با دل بگو
شب
بر مدار عطسه
سفر میکند!
هشدار...
تا «قیس» از نیام بر آید
بیتوته‌ای
در سایه سار خلوت الکل.

مهتا ـ اوتابا

آنگاه که بلبلان مست

از ستیغهای بلند
آفتاب تازه
بربنفشه زاران تابیده
و هوا
در عطر رویائی گلزار
زندگی را روح دیگر بخشیده
اینک در این فضای نیلوفرین
که بلبلان عاشق
نغمه های تازه سر داده‌اند
ای تو
ایل سالار قبایل عاشقان بی ماوأ
خیل بلبلان را دریاب
و سرود همگامی را
به گوشهای آشنایمان بخوان
تا از انزوای قدیمی
- بدر آئیم
تا قلبهایمان را
با بهار شکوفان همرنگ کنیم
و بز بام قلعه قدیمی یاس
سرود فتح برخوانیم

عمر فاروقی

خانه‌من

رهائی
چه تاوان گزافی دارد
علفها چه نام سنگینی را
بردوش میکشند.
من، هربهار
هرزه بودنم را سبز میشوم.
گلها.
به گلخانه
تبعید میشوند
ومن هرزگیم را
هربهار
به علف ها وام میدهم

**

ازمادرم پرسیدم.
درکنج عزلت خانه
تاکی باید:
- چهارگوشه دید
- چهارگوشه زیست
- چهارگوشه مرد؟

**

هوای خانه ما
همیشه ابری است.
من درآئینه
عروسک مقوائی کوچکی دارم که:
- بالغ میشود
- عروس میشود
میزاید.
دربی جوصلگی روزقدم میزند
ودرچهارگوشه‌ای دفن میشود.

**

هوای خانه ما
همیشه سنگین است.
دربگشا که رهائی
چه تاوان گزافی دارد.

عفت کیمیائی

شغل

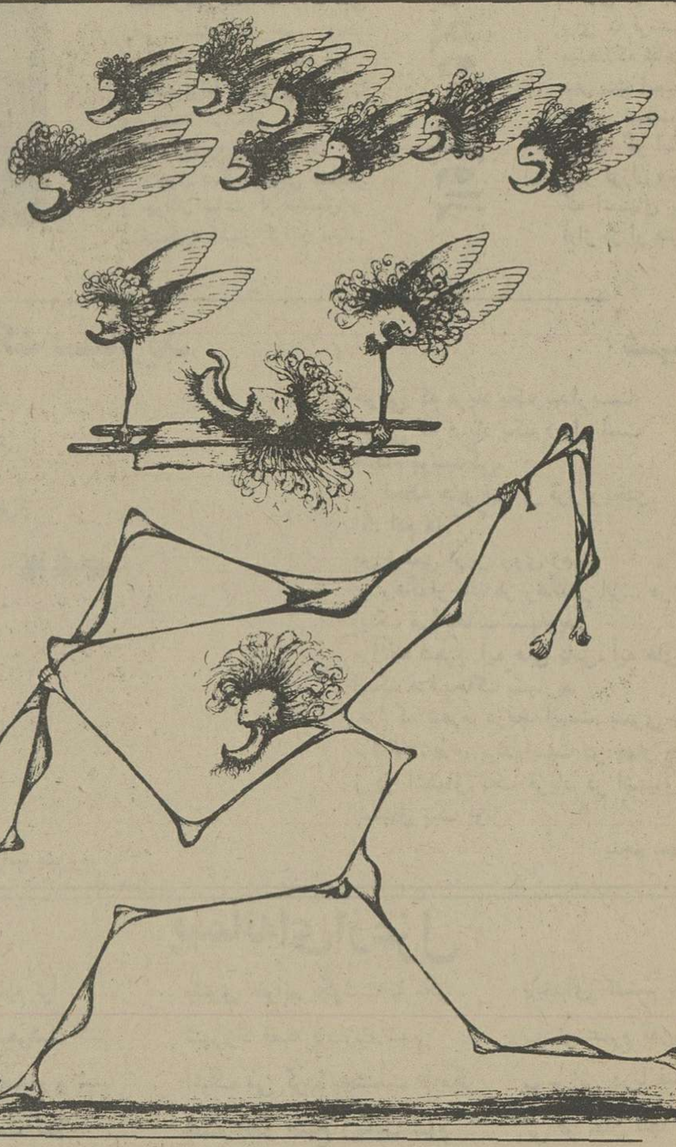

از: علیرضا وزیری

سرما تازیریوستم می دود، از لباس من و پنجره های بسته اطاق شرم نمی کند، از پنجره بیرون را نگاه می کنم، دیگر برف نمی بارد، مردم یقه هاشان را تاروی دهن‌شان، دهن هائی که به دیگ بخار کشتی میماند بالا کشیده‌اند، هریک بسوئی میدوند، کسی راه نمی رود،

رستوران یونانی روبروی خانه‌ام، انطرف خیابان، با شیشه های بخار گرفته و سایه های کسانی که سیگار بعدازصبحانه را دود می کنند، وزنی که از سایه کمرنگ و طرح وارش، صورتش را می توانم مجسم کنم، گرمای دلپذیر بوی نخود وقهوه داغ را بیادم میاورد، بطرف میز میروم و پول خردهای روی آنرا یکبار دیگر میشمارم، یک دلار و هفتادوپنج سنت، شصت سنت برای سوپ نخود و قهوه داغ، ۴۵ سنت برای سیگار و کبریت، میماند هفتاد تا، خوب است اگر کاری پیدا شود که درانسوی مونت رئال هم باشد، می توانم شصت سنت برای بلیط اتوبوس و مترو بدهم، راستی پول روزنامه صبح چه می شود؟ اینهم پانزده سنت، این را دیگر حساب نکرده بودم، باید از قهوه داغ صرفنظر کنم، عیبی ندارد، عوضش چای خانگی را سرمیکشم، شکر هم که دارم.....

با اشتها سوپ نخود را سر می کشم، روزنامه فروش زنگ میزند، اینهم پانزده سنت، «خیلی متشکرم آقا»، به اخبار سیاسی وهنری و..... نگاه نمی کنم، اصلا بمن چه مربوط است؟ گیرم که خبری شده باشد، درخانه من که خبری نیست، اگرهم بخواهد خبری بشود، سه روز دیگر می شود که صاحبخانه برای کرایه میاید، تازه اتوقت هم خبری نمی شود، فوقش می اندازدم بیرون، اصلا خودم زودتر می روم، مثل خانه قبلی، فقط کتابهایم را می ریزم توی ساک و خداحافظ... لباس هایم راهم که باید بپوشم! دیگر چیزی نمی ماند، به صفحات استخدام می رسم، دیگر فکر نمی کنم، این راننده، اینهم کارمند دفتری و منشی و بایگانی، این ها که همه مدرک میخواهند، ودوزبان، البته..... این دیگر چیست؟ چرا دورش کادر بسته‌اند، حروفش هم ازآن یکی ها درشت‌تر است:

- «شغل آبرومند با حقوق عالی» -

این یکی خیلی خوب است، مدرک هم نخواسته‌اند، قدبلند و صورت غمگین، این دیگر چه جور شرط استخدامی است؟

گوشی تلفن را برمیدارم، روزنامه را روی تخت خواب پهن میکنم و شماره ها را با شتاب می گیرم.

- «بله بفرمائید؟»

اشاره به آگهی میکنم، بله، قدم بلند است، بله، صورتم هم به گفته‌ی رفقا غمگین است، کجا؟ باشد، تایکساعت دیگر خدمت میرسم. ادرس را یادداشت می کنم، جورابهایم را پیا می کنم (دودست)، کفش می پوشم این درهم که لامصب بسته نمی شود! بالاخره در را می بندم، هواسرداست، سردتر ازآنکه فکرش را میکردم، از وقتی که سوپ نخود و سیگار خریدم سردتر شده است، راستی سیگارم کو؟ بولها را جا نگذاشته باشم؟ توی این هوای سرد که نمی شود سیگار کشید! تکه روزنامه «مونت رئال استار» را که بریده‌ام درجیبم نوازش می کنم، ایستگاه اتوبوس مثل همیشه خلوت است، بالاخره آمد، سوار می شوم، دریک گوشه می نشینم و فکر میکنم، حقوق هفته اول را که بگیرم یک سره می روم به یک رستوران تمیز و یک بیتزای بزرگ و شراب سفید سفارش می دهم، اگر دختری کنارم نشسته باشد با او سرصحبت را بازمی کنم، شاید هم با هم دوست شدیم، شاید رفتیم و دریک خانه باهم زندگی کردیم، چه خوب می شود! من کار می کنم، شبها با هم میرویم به سینما، با او مهربانی میکنم، نوازشش می کنم، چه تلخ است این تنهائی، در رختخواب سردخوابیدن و به اندام زیبای این و آن فکر کردن، اندامش هرچه که باشد خوب است، شب ها تا صبح نوازشش می کنم، انقدر مهربانی و عشق دروجودم باطل و بی ثمر ذخیره شده که هرچقدرش را به او بدهم تمام نمی شود، موهایش را (که حتما مثل خرمن گندم های وقت درو که اشعه آفتاب به شان بتابد طلائی و نرم است)، می بوسم و آنها را در دوسوی صورتش روی بالش مرتب می کنم... اتوبوس به خیابان «ژان تالون» غربی میرسد و درایستگاه «سنت جان» می ایستد، با شتاب ازان پیاده می شوم و به سوی ساختمان کهنه‌ای که آدرسش را گرفته‌ام میدوم، توی راهروی راه میروم که گرم است، راستی تابستانها هم دست او را می گیرم و با اتوموبیل قراضه‌ام (که تا اتوقت حتما می توانم بایس اندازم آنرا بخرم، البته نمی دانم که چرا آنرا نو تصور نمی کنم) میبرمش به آن دورها، کنار رودخانه سن لوران، شب را همانجا میمانیم و از درچادر (که آنرابم تا اتوقت خریده‌ام) به سطح رودخانه که زیردرخشش مهتاب به زیبائی آرامش و تنهانبودن شده است نگاه می کنیم و از تماشای درخشش پوست حیوانات فسفردار رودخانه که زیرنور مهتاب سرتاسرسن لوران را مثل شب های چهارشنبه سوری جابجا چراغان (روشن و خاموش)، کرده‌اند مثل بچه هائی که فشفشه هاشان را به هوا پرت کرده‌اند ذوق زده می شویم..... به دراتاقی که رویش با کلمات درشت کلمه «رئیس» نوشته شده است می رسم و به آرامی درمیزنم... نفسی تازه می کنم و وارد می شوم، رئیس مردی بلندبالا، خوش تیپ، و خوش لباس است، روی صندلی گردان نشسته است، عجب میز بزرگ و زیبائی دارد، پایین سیاه و پیراهن سفیدش توجه‌ام را جلب می کنند، مثل کسی است که از مجلس عقد (حتما شاهد عقد بوده است) به اطاق کارش آمده، به آرامی و خوش روئی با من خوش و بش می کند، و نوعی امیدواری با نگاه کردن و براندازکردن سرتاپایم.....

- فکر میکنم بتوانیم باهم کنار بیائیم، بنابراین، دوست عزیز، مژده بدهم که توازهم اکنون استخدام شدی، راستی بگذار ببینم...

یکبار دیگر سرتاپایم را ارزیابی می کند، دورم می گردد و صورتم را ازروبرو و نیم رخ برانداز می کند، چشمهایش می درخشد و رضایت خود را پنهان نمی کند،

- «واما کارت».

باید بدهم یکدست لباس «شیک» برایت آماده کنند، پایین هم تادلت بخواهد داریم،

چنان خوشحال می شوم که یادم می رود خودداری کنم و با شتاب می پرسم که مساعده! هم میدهند یانه، و چون خبردار می شود که ۵۰ سنت تمام دارائی و دارو ندارم است:

- باشد، اشکالی ندارد، میگویم، دستور میدهم به صندوق که ۲۰ دلار مساعده به ات بدهند، راضی شدی؟، خوب، واما کارت.

انگار نمی داند چطور شروع کند، نکند کارم به تخصص احتیاج داشته باشد و یادشان رفته باشد که در روزنامه راجع به آن چیزی بنویسند؟ اما نه، چرا، شاید هم همینطور باشد،

میرود می نشیند روی صندلی گردان و با قلم خودنویس طلائیش ورمی رود!

- «میدانی؟، کارتو، کارعاطفی و بسیار شرافتمندانه‌ایست، گرچه به تخصص احتیاج ندارد، ولی هریسروبائی هم نمی تواند ازعهده انجامش برآید، ولی، ازقیافه تو پیدا است که «اصالت» داری، بگذریم، بعضی ها خیلی گرفتارند، یعنی کارشان زیاد است، مثلا یک تاجرموفق «وال استریت» را مجسم کن، میدانی که؟ اینطور آدمها سرشان خیلی شلوغ است، کارشان زیاد است، مثلا صبح باید صبحانه را دراطاق کارش (درنیویورک البته) بخورد، ظهر در «شیکاگو» ناهار بخورد «البته با اعضاء کمپانی درایلی نویز....»، عصر درجلسه هیئت مدیره در «دیترویت» شرکت کند و شب به مهمانی اعضاء کنگره برود، میدانی که؟ صبحانه‌اش که تمام می شود، منشی‌اش تلفن می کند که باید با مادرش (که در «مونت رئال» زندگی می کند) با تلفن صحبت کند، صدای مادرش میلرزد و غمگین است، «پسرم، پدرت، پدرت» گریه می کند، او می فهمد که پدرنازنینش مرده است، می فهمی؟ به همین سادگی که میگویم، پدریکی از موفق ترین تاجرهای نیویورک، که اتفاقا یهودی هم نیست! می میرد!

نفسی تازه می کند و بسوی من میاید، رنگش پریده است و سخت غمگین بنظر می رسد، انگار خبر بد را خودش شنیده است، راه می رود، کمی فکر می کند، اشکش را با دستمال سفیدی که ازجیب کوچک کت رسمی‌اش بیرون آورده است پاک می کند و:

- «بله» پدریکی از مردان موفق روزگار ما مرده است و تاجر بیچاره برسردوراهی قرار گرفته است، راستی او چه باید بکند؟ جلسه هیئت مدیره و ناهار شیکاگو را فراموش کند و شام اعضاء کنگره را هم؟... یا مادرش را که با مرگ پدربکلی تنها مانده است (ومیدانی که تنهائی چقدر دردناک است؟) بحال خود بگذارد و درمراسم تدفین پدربیچاره‌اش شرکت نکند؟ راستی کدامیک؟ میدانی که؟

دستش را روی شانه من می گذارد، انگار بارسنگین غم، غمی را که از شنیدن خبر مرگ پدرتاجر نیویورکی دردلش ریشه دوانده است به تنهائی نمی تواند تحمل کند، لحن صدایش مهربانتر و ارامتر شده است.

- دراینجا است که ارزش های نهفته‌ی تو، بعنوان یک انسان کارآمد آشکار می شود و پایت درمقام یک دوست به میان میاید. دوستی که او را از رنج دودلی وتردید می رهاند و (البته حقوق خوبی هم میگیرد)، کارتوکه درواقع از ارزشهای خلاق و انسانی نیز خالی نیست، این است که.... نفسی تازه می کند و چشمهایش را به چشم من میدوزد، انگار که می خواهد باجذبه نگاهش مرا و مقاومت احتمالیم را با یورش آخر درهم شکند...

- «تو لباس تیره می پوشی (البته این لباس را شرکت برایت تدارک می بیند)، دربی جنازه پدرادومیروی (بایکی دوتن از دیگر همکاران دختر و پسرت)، دستمال سفیدت را (که آنرا هم شرکت برایت خواهد خرید)، ازجیب کوچک لباس رسمی‌ات درمیاوری (خودش اینکار را انجام میدهد و دستمال سفیدش را دوباره از جیب کتش بیرون میاورد)، به نمایندگی از سوی تاجر بیچاره و پدرمرده، که مشتری شرکت مانیز هست درسوک پدرش که بسوی خانه ابدیت روان است گریه می کنی، (دراین موقع خودش نمی تواند از ریزش چندقطره اشک خودداری کند!)، ابروی او را با این تشییع جنازه با شکوه حفظ می کنی، البته ناهار و خوراک تو به هنگام انجام وظیفه! بعهده شرکت است (البته لازم نیست غصه شرکت را بخوری، چون ماهم پول مخارج را از او می گیریم)، چطور است؟ ها؟ می بینی؟ به سادگی میشود صاحب شغلی ابرومند شد میدانی که؟ چهره غمگین تو، با آن لباس سیاه، بیراهن سفید و پایپون (اهی می کشد.)، و آن دستمال سفید کوچک، واشکی که درانجام وظیفه می ریزی، درعکس های خانوادگی مشتریانمان نمودار ارزنده بیشرفت و ترقی تو خواهد شد، شاید هم بعضی وقتها از تشییع جنازه فیلم برداری کنند، انوقت نانت در «روغن» است و شرکت حسابی تشویقت خواهد کرد، شاید هم حقوقت را اضافه کنیم، فکرش را بکن، میدانی که؟، عرق روی مهره های پشتم می دود و زیرکمر بندم تالابی تشکیل می شود، سرمای انرا درنوک انگشتهایم احساس می کنم، صدای پردزنگ دار است، مثل صدای خوردشدن شیشه، زیرچرخهای کامیون چندش‌آور است، صورتش مثل صورت کافورخورده سفیدی میزند، انگار درمیان حرف زدنش میخندد (وچه موذیانه!)، فکر میکنم، او حرف میزند، من راه میافتم، بازحرف میزند، صدایش مثل خوردشدن شیشه، به درخروجی میرسم، صدایش را می شنوم، مگر کاربدی است؟ ها؟ فکرشرا بکن، ساعتی ۵ دلار باغذای ظهر، آنهم غذاهای خوب و دلچسب، میدانی که؟ هیچوقت برای مرده غذای بدنمی پزند، میدانی که؟ اصلا فکرش را بکن، حقوق و مزایا، لباس خوب، پایپون هم میدهیم، شیشه ها زیرچرخ کامیون خرد میشوند، در را پشت سرم می بندم، فکرش را بکن، من هیچوقت... هیچوقت دربی تابوت ارزوهایم گریه نکرده‌ام، فکرش را بکن... ساعتی ۵ دلار، غذای خوب، هوا سرد است، برف دوباره شروع کرده است، اتوبوسی با شتاب میرود، آب گل الود و برف را توامان روی لباسم میپاشد، فکرش را بکن، غذای گرم، مثل نور آفتاب، راستی آفتاب کجا است؟ آن آفتاب گرم، آن کوچه های خاکی تنگ، آن کوچه باغهای وطنم...؟ فکرش را بکن، آن آدمها... آن آدمهائی که در سوگ مرگ جوانهای ناکام، درمحله ها، درگذرکوچه های خاکی تنگ... حجله قاسم پیا می کنند... راه می روم، هوا سرد است، برف سنگین‌تر شده است، به آسمان نگاه می کنم و به برفها، که از آن دوردستها، جائی که باید آفتاب خانه داشته باشد می آیند، راستی آفتاب کجا است، آن کوچه های.....

پایان

طنزی از زندگی

زنده‌بگور

نوشته: محمد پورثانی

مامور آمار پایش توی اولین چاله که رفت ضمن اینکه گردو خاک پاچه شلوارش را با «تلنگر» میتکاند زیر لب غرید: «اه... هی بهشون میگم ماموریت جنوب شهر بمن ندین... لامصب ها مگه بخرجشون میره، اینجا خندقه نه کوچه... چشم شهردار این ناحیه روشن که عوارض نوسازی این بیچاره ها رو میگیره میفرسته تا وامه شمال شهری ها اتوبان بسازن... وسطش گل رز بکارن... باباجون عوارض و مالیاتی رو که از اینها میگیرین بزنین به زخم زندگی خودشون، پیف پیف چه بوی گند لجنی میاده».

مامور آمار همینطور غرولند کنان دنبال زنگ اخبار درب کهنه و رنگ و رو رفته‌ای میگشت و چون تیرش به سنگ خورد باسوئیچ اتومبیل چند بار کوبید به در!

صدای زنی از پشت در پرسید:

- کیه؟

- خانم بنده مامور آمار هستم، لطفا درو باز کنید چند تا سئوال ازتون دارم.

لنگه در قدیمی زوزه کشان روی پاشنه چرخید زن نسبتا جوانی که با پرده پشت در رو گرفته بود گفت:

- سلام!

- سلام از بندست خانم.

- چرا نمیفرمائید تو؟

- همینجا خوبه زیاد طول نمیکشه... لابد شنیدین که برای مهیا ساختن حوائج ساکنین شهر میخوان سرشماری بکنند؟

- بله... یه چیزهائی شنیدم

مامور آمار در حالیکه فرم مخصوص را برای یاد داشت آماده میکرد توی دلش گفت: هوم... بخشکی شانس، توی کوچه های شمال شهر چه زنهائی میان دم دراینجاها چه جور زنهائی! و رفت تو خاطرات و بالاخره گفت:

- خواهر این خونه مال خود تونه؟

- نه آقا مستاجریم

- چند نفرین؟

- چهارنفر

- لابد شما و آقاتون و دو تا بچه

- نه آقا شوهرم فوت کرده

- تسلیت عرض میکنم خانم، خداوند بیامرزه تمام اسیران خاک را

- همچنین اموات شمارو رحمت که

- اسم شما؟

- عصمت

- بچه ها؟

- مرتضی و مصطفی و مریم

- چند ساله شوهرتون مرحوم شده؟

- دوسال و خورده‌ای میشه

- هزینه زندگیتون چه جوری تامین میشه؟

- خودم کار میکنم

- چه کاری؟

- رختشوری... کلفتی توی خانه های مردم... یه زن بیسواد چه کاری از دستش برمیاد آقا

- چه جور غذاهائی میخورین؟

- بیشتر خوراک یونفلمون و اگر پیدا نشه مجبوریم گوشت ماهی قزل‌الا بخوریم!

- خانم سئوال بنده جدی بود!

- آخه برادر آدمهای فقیر بیچاره‌ای مثل ما معلومه که چی چی میخورن دیگه... هرجا برم کار کنم نه مونده غذاشونو میارم برای بچه هام،

- گوشت یخ زده میخورین؟

- زورکی بعله!

- هرسه تا بچه هاتون مدرسه میرن؟

- بله

- نظرتون راجع به برنامه تغذیه رایگان مدارس چیه؟

- برای بچه های ما که نعمته ولی شنیدم بچه اعیانها شیرو پنیرو بیسکویتی رو که بهشون میدن دست نزده میندازن توی سطل خاکروبه.

- بنظر شما همین سه تا بچه کافیه یا اینکه...

زن میبرد وسط حرف مامور آمار میگوید:

- عرض کردم که آقامون فوت کرده!

- مصلحت میخوام خانوم، چون توی این کاغذ چایی چنین سئوالی طرح شده بنده ناخوداگاه مطرح کردم، باور کنین قصد نداشتم ناراحتتون کنم از دهم در رفت، خب دیگه بنده سئوالی ندارم خیلی عذر میخوام که چند دقیقه از وقتتونو گرفتم.

- خواهش میکنم... میخواین برم براتون یه لیوان آب خنک بیارم؟

- نه خواهر، باید این سئوالها رو از تمام ساکنین خونه های این کوچه بپرسم، خداحافظ.

***

با رفتن مامور آمار مجددا لنگه در کهنه روی پاشنه چرخید وزن بداخل یکی از اطاقها خزید که مردی پای منقل نشسته بود و با دیدن زن وافور را از گوشه لبش برداشت گفت: دست شما درد نکنه عشمت خانوم که مارو جزو زنده ها نمیدونین!

زن بدون اینکه سرش را بطرف مرد برگرداند درحالیکه فتیله سماور نفتی را پائین میکشید گفت: محمود تو از همون دو سال پیش که عملی شدی از نظرمن با یه میت هیچ فرقی نداری... به بچه هام هم سپردم که اگر توی مدرسه ازشون پرسیدن «باباتون چکاره‌س»؟ ؟ بگن دوساله که فوت کرده!

مگس...

نوشته: ـ ع بیدار

روی تخت دراز کشیده بودم که وزوز مگسی عصبانی‌ام کرد. از جا جهیدم

- حالام وقته پیدا کردی... مگه این جا چیزی پیدا میشه.

ناگهان صدای آرامی گفت:

- بله یک زخم....!

ترس ورم داشت. دوروطراف را نگاه کردم و بهوای یک جن و خواهی نخواهی یک بسم‌الله. اما باز همان صدا:

- خیلی ترسیدی.....؟

بدون شک از خود مگس بود. مگس بزبان فارسی سلیس حرف میزد.

- توبزبان ما حرف میزنی...؟

- بله مگه چه عیبی داره!

حالا دیگرفکر میکردم این‌کنوع شوخی است. شاید یک فانتزی و یحتمل توهم.

- زبان ما را از کجا یاد گرفتی!

مگس بربری زد و گفت: تو مدرسه و دانشکده خودمان.

قضیه داشت خیلی شوخی میشد و منهم یواش یواش میرفتم تو غالب مترلینگ بازی و از این حرفها و دنیای مورچه ها.....

گفتم: نمیترسی که با این روزنامه بکوبم تو فرق سرت وله‌بشی!

مگس آرام روی زانوی من حرکتی کرد. انگارشانه هایش را بالا انداخت.

- بهبچوجه.....!

لجم گرفته بود. مگس باین برمدعائی ندیده بودم. بهش گفتم:

- خیلی به زرنگی خودت مغروری؟

گفت: معمولا وقتی مجهز باشیم، هراس نداریم، من به رادارم مجهزم که شینی را درینج سانتی خودم، تشخیص میدهم و این رادار خواه ناخواه مرامجبور می کند که برواز کنم!

گفتم: این دیگریک گنده گوئی بزرگ است. مادرروز هزاربارمگس را میفرستیم بدیاراسفل السافلین.

قدری روبا هام آمد بالاتر:

- هادارى عصبانى ميشويد. لجتان گرفته!

گفتم: ولی این یک واقعیته.

مگس گفت: قبول دارم. شما درواقع دهاتی های ما را می کشید که بوسایل مدرن مجهز نیستند!

آنها مجهزبه دانش فراراز دست انسان و چیزهای دیگرنیستند.

گفتم: خبردارید که چقدروسایل برای کشتن شماها اختراع شده؟

مگس خنده‌ای کرد (بله بوضوح خندید. قاه قاه و خیلی بلند).

- این ها چیزهائیست که برای خالی کردن جیب شما اختراع میکنند. و بشما ها میفروشند.

- حرف غریبی میزنی مگس!

- غریب نیست. تمام این وسایل. هنگام بکارافتادن و بیش از آنکه مایع شیمیائی از آن خارج شود، صدای فشی میدهند که آن صدا مثل بوق اتومبیل های آتش نشانی برای ما علامت خطررا دارد و مادراولین فرصت خودمان را درجائی مخفی می کنیم و یا میزنیم بچاک.

مگس کلافه‌ام کرده بود:

- یعنی میفرمائید. شما یکنوع ساخت و پاخت با سازنده این وسایل کرده‌اید؟

- البته من اسرارخودمان را فاش نمی کنم. ولی درواقع میشود چنین نتیجه‌ای از آن گرفت.

***

درباز شد زنم آمد که: مرا صدا کردی عزیزم.

با عجله انگار که چیزی را از او مخفی کنم گفتم:

- نه نه.... داشتم روزنامه میخواندم!

زنم با تعجب مرا نگاه کرد:

- ولی تو با کسی حرف میزدی؟....

مگس زمزمه کرد: «خیط نکن»...!

آهسته گفتم: «خفه شو»....!

زنم گفت: چی گفتی!

روزنامه را نشانش دادم. بعضی از این خبرها... آدم را کلافه می کند...

زنم ابروهایش را بالا برد: «اهان.... میخواهی دررا باز بگذارم؟

- نه.... نه.... شما تلویزیون تماشا کنید!

به مگس گفتم:

- می بینی آدمیزاد برای چه چیزهای بیخودی بایستی لاپوشانی کند؟

با هرزگی گفت:

- برای اینکه متقلبید!

روزنامه را بالا بردم:

- میزنم تو سرت ها.

گفت: از انتقام ما ترسی نداری.

لجم گرفته بود.

- خیلی گنده گوئی میکنی، مثلا چه غلطی از دستت برمیآید.

شانه بالا انداخت:

- جنگ میکربی!

تکان خوردم:

- چی گفتی؟

- هیچی عرض کردم جنگ میکربی... مثلا بنده قدرت دارم که همین الان یک میکرب کزاز بگذارم لای زخم جنابعالی زخم روی پای شما!

انگشت سبابه دست راست را نشانه گرفتم طرفش:

- خیلی آدم... اوه نه. مگس رذلی هستید.

جنگ میکربی... زشت‌ترین حربه... کثیف‌ترین انواع جنگهاست.

مگس خندید. از آن خنده های ریز و نخودی.

- راست میگی رفیق؟ خیلی از جنگ میکربی بدت میآید.

عرق کرده و عصبانی گفتم:

- .... آره.... آره... جنایته!

مگس آمد باز هم جلوتر:

- ببین من میخواهم با تو رفیق بشم. اولا حرفه من پزشکیه

- یعنی دکتر هم هستی!

مگس باخفض جناح سری تکانداد.

- ای‌ی... اینطور میگند!

باستهزا کمرخم کردم:

- از آشنائی با جنابعالی خوشوقتم!

مگس جدی شد: قرارنبود مرا مسخره کنید. داشتیم راجع به جنگ میکربی با هم بحث میکردیم:

- اهامثل اینکه خیلی علاقمندی باین بحث؟

- بله برای اینکه این جنگ برای ما اهمیت حیاتی داره، تنها وسیله مبارزه با قتل عام شما آدمهاست. یعنی ما بوسیله انتقال انواع میکربها و بخش آنها میان شما آدمها میتوانیم تا حدودی جنایات شما را جبران کنیم.

- صحیح پس اینهمه آدمی که به امراض گوناگون دچار میشند درواقع طعمه شماها هستند. آه ای مگس های جنایتکار...!

مگس آمد جلوتر:

- آقا لطفا احساساتی نشوید. این جنگ میکربی آخرین حربه ماست و ما وقتی که کاملا مستاصل شویم دست باین حربه میزنیم ولی شما درجنگهای مختلف از اون استفاده کرده و می کنید، بمب هائی از آن ساخته و با آلوده کردن مراکز انسانی، موجب قتل عام بسیاری از آدمها شده‌اید.

برای اینکه از دستش فرار کنم. زدم تو ذوقش:

- برای من لطفا شعارسیاسی ندهید. این چیزها از جمله شعارهای جنگ سرده میان‌آدمها.

مگس غرید. (یا چیزی شبیه به غرش).

- دارم از دست شما عصبانی میشم. منطق حرفهایتان داره ته میکشه! نتوانستم خودم را نگاهدارم.

- ولی تو هم مزاحم و موذی هستی برای همین است که قتل عامتان می کنیم.

مگس - (یعنی دکتر مگس) - نالید:

- ای‌ی مانعی ندارد. چون درمقابل این کشتار شما ما یک امتیاز از حضرت باریتعالی گرفته‌ایم که نسل ما را زیاد کند. تخم وترکه ما سوای انسان هردقیقه، هزارها و بلکه میلیونها باشد. اون مگسی که شما می کشید، درواقع روحش بجان مگس دیگرحلول میکنه و بعد همچنان بزندگی ادامه میده.

- بفرمائید بمزاحمت؟

- هرطور که شما فکر می کنید.

- مثلا حضرتعالی روح چند پشت کشته درشما هست.

مگس یک پایش را بعلامت تفکر گذاشت رو شقیقه‌اش و بعد گفت:

- به یقین، ده الی.... چهارده مرتبه، من کشته شدم تا بالاخره تصمیم گرفتم من هم به شکل مگس های مجهز دربیام و دانش یادبگیرم و بتونم از این خفت نجات پیدا کنم!

خنده‌ام گرفت... از آن خنده های تند:

- شما هم دارید برای دنیای مگسی خودتان فلسفه میتراشید و میخواهید آنرا بنوعی توجیه کنید.

و بدون اینکه به مگس مهلت بدهم خندیدم.

دوباره زنم دراطاق را باز کرد.

- چی شده... هیچ معلوم هست. تو امشب چه حالی داری؟

با دستپاچگی روزنامه را تشانش دادم...

- مسخره..... مسخره....

- بیخود نگو. این روزنامه ها و مجلات که چیزهای خوشمزه نداره.

- ولی این شوخی... این انکتودش خیلی خوشمزه بود...

مگس آمد بالاتر: «ای آدمیزاد دروغگو و مزور»!

دستم را انگار که سرفه میکنم گرفتم جلوی دهنم. «گفتم خفه... ممکنه دخالت نفرمائید!»

زنم آمد جلوتر:

- چه انکتود خوشمزه‌ای بود....

راستی راستی که دستپاچه شده بودم....

مگس بکمکم رسید: همیشه شما آدما با دروغهائی که میگید کارخودتون رو سخت تر می کنید

روزنامه را نشان زنم دادم.

- .... خودت بگیر و بعدا بخوان... الان حوصله ندارم برایت تعریف کنم.

زنم گفت نه خودت تعریف کن.....

گفتم:

- نه نه... الان نمیتو نم!

راستش چیزی یادم نبود. اینجا بود که مگس بدادم رسید:

هرچی من برایت میگم تو هم تکرارکن.. گوشت بمن باشه!

آمد بالا و کنار گوشم نشست و گفت:

«تو یک سربازخانه پس از جنگ فرمانده‌ا هنگ خودش سان میدید».

من عینا تکرارکردم.

- «و فرمان دادیای راست بالا... همه باها را بردند بالا. فرمانده نگاهی کرد و گفت:

«کدوم احمق بای چپش روبرده بالا....»!

زنم گفت «خوب»... من گفتم خوب... و بانتظارمگس بودم و نامرد.... بیخشید «نامگس» درحساس ترین لحظه مراتنها گذاشت.

زنم گفت:

- تو باین چیز خنک و بیمزه می خندیدی؟

مگس کنار گوشم گفت: «وقتی قراربباشید بدون چون و چرا گوش‌ات بجای دیگری باشد. اینطوری خیلی بالا میاری»

بهوای خاراندن بینی دستم را بالا بردم. «حالا میفرمائید چکار کنم؟»

خنده لوسی کرد که درآن موقعیت دلم میخواست با مگس کش تو فرقش میکوبیدم.

- بگو... نکته انحرافی دارد.

زنم گفت: نکته انحرافی این شوخی بیمزه چی بود؟

خنده‌ای کردم و گفتم:

- فرمانده دستورداد پای راست افراد بالا....

- خوب

بعد گفت: «کدوم احمق بای چپش روبرده بالا»

زنم گفت: اینرا هم شنیدم.

- خوب یکی از سربازهایای راستش رو درجنگ از دست داده بود. و پای چپش را بالا برد... و خنده‌ام را دراطاق ول کردم.

زنم گفت: چیزی از بیمزگی این شوخی کم نمیکند

ناگهان ایستاد: چشمش بمگسی افتاد که روی گوشم بود و بلافاصله روزنامه را از دستم قاپید:

- تکان نخور!

- چیکارمیخواهی بکنی؟

چشم هایش را دراندوغضبناک فریاد زد: مگس

- ولی تو هیچ فکر میکنی که روی صورت من جای اینکارها....

- گفتم تکان نخور!

بد موقعیتی بود و مگس هم از لای گوش من بلند نمیشد. آهسته گفت:

- غصه نخور، لاله های گوش تو جای خوبی برای مرگ نیست.

بزنم گفتم:

- هیچ معنی داره؟ این وسط یک ضربه حواله گوش من میشه

زنم گفت: ولی یک مگس را می کشیم.....

مگس خندید:

- چه میشه کرد... زنت میخواد از شوخی بیمزه‌ای که برایش تعریف کردی انتقام بگیره... خدا....

شترق ضربه روزنامه روی گوشم فرود آمد و من انگار نه انگار فضای بالا سرم را نگاه کردم... مگس برواز کرده بود. خنده‌ام گرفت.

مبارزبا«اعتیاد» نه«معتاد»

اعتیاد ، یك بیماری و معتادیك بیماراست با«بیماری» باید مبارزه کرد ولی با«بیمار» که رنج روحی وجسمی آزارش میدهد و درمانده است ستیزه‌جوئی‌مفهومی ندارد

از: دکتر حسن صدر حاج‌سید جوادی

استفاده از مواد مخدره شاید به اندازه نژاد بشر قدمت داشته باشد .هنوز هیچکس نتوانسته است تاریخ پیدایش‌مواد مخدره رامشخص کند. هیچ‌قوم و ملتی نیز نمیتواند ادعا کند که مواد مخدرو استفاده از آنهادرآداب وسنن‌ورسوم‌خوب‌و بدآن قوم وجود نداشته و مربوط‌به دیگر اقوام است . یکی از علمای‌جانورشناسی در تحقیقات خود باین نتیجه رسیده‌است که برخی از جانوران مخصوصا پرندگان انواع گیاهانی را مورد توجه واستفاده‌قرار داده‌اند که خاصیت تخدیر داشته‌و آنهارا در نوعی آدامش موقتی فرو میبرده است.

اقوام‌وحشی وابتدائی‌ازاین‌نوع‌گیاهان در مراسم مذهبی استفاده نموده و نوعی خلسه وتوجه به مبدا و یابی‌توجهی به ظواهر دنیوی را در خود ایجادمیکرده‌اند.

افراد متمدن نیز از مواد مخدره و الکل کم‌و بیش انتظارات و توقعاتی در همین سطح دارند و هدف وغایت آنها از استعمال الکل و مواد مخدره فرو رفتن‌در نوعی بی‌خبری وتسکین اعصاب و زائل ساختن غم‌واندوه در لحظات دشوار زندگی است.

شاعران ، نویسندگان و هنرمندان معروفی نیز بوده‌اند که الکل‌ومواد‌مخدره وحتی قهوه‌رابمنظورتحریك سلسله اعصاب وایجاد اثر هنری برای خود لازم می‌دانسته‌اند .

ادگارآلن‌پو نویسنده آمریکایی ، مشروب پناه‌میبرد، ولتروبالزاك قهوه می‌نوشیدند .

هوفمان والفردوموسه کوکائین‌استعمال میکردند . آنها حساسیت خود راشدیدتر مینمودند تا احساسات خویشتن را بنحو آسانتری ظاهر سازند. در تعبیر وتوجیه این تاثیر دانشمندان معتقدند که اگر وسوسه های ذهنی بجای آنکه با مقاومتی برخورد کنند، آزادانه در صفحه ذهن بیایندوبدون نظارت وبازرسی وجدان‌انسان، اجرا شوند ممکن است وجدان‌از واقعیت جدا شودوبه مفاهیم نظری صرف‌بپردازد، در نتیجه اینگونه مفاهیم باشور و علاقه عقلی وقابلیت های هنری باطنی ومرموز همراه بوده و شخص را بصورت یك عالم نظری و یا هنرمند نابغه درخواهدآورد .. آنچه هنر میسازد!جهان واقعی نیست‌زیرا هنرو رویت زیبائی به جهان مادی پشت پا میزند ، هنرمند نیز ظاهرا با استفاده از این عوامل از جهان واقعی دور میشودو بدون نظارت و بازرسی وجدان عقلی به ایجاد اثر هنری میپردازد .

بسیاری ازمردم بی هنر تصورکرده‌اند بلاتوسل باینگونه محرکها قادر به‌آفرینش اثر هنری خواهند بود در حالیکه این محرکهایی !هنررا بی‌هنرتر میکندو اگر در هنرمندان تاثیری بجای میگذارد بدان علت است که محرکهای مزبور دستگاهی را که بدون آنها قابلیت کار داشته بکار انداخته‌اند و آن دستگاه فکر هنری‌وفنی است .

بهرحال الکل و مواد مخدره یك پدیده‌تازه‌نیست‌ضررها و زیانهای‌مهلك این مواد را همه میدانند ولی متاسفانه از استعمال و مصرف آنها خودداری نمیکنند، مبارزه با استعمال مواد مخدره و صرف الکل نیز تازگی ندارد . دولت آمریکااز دویست سال قبل تاامروز با مسئله‌الکل و مواد مخدره روبرو بوده است .ماموران مبارزه بامواد مخدره دراین کشور و سایر ممالك پیشرفته جهان باآنکه به‌تمام‌وسائل مجهز هستند واز تمام امکانات استفاده‌می‌کنند نتوانسته‌اند از شدت رواج این مواد مخصوصا درمیان طبقه جوان بکاهند .

اعتیاد یك مشکل جهانی است که ارتباط به زمان و مکان مشخصی ندارد، هیچکس منکر زیانهای وحشتناك‌موادمخدره نیست وهیچ آدم با انصاف و باشرفی نیز رواج آن را توصیه نمیکند ولی مبارزه با مواد مخدره والکل باید اصولی ومنطقی و مخصوصا منطبق بارعایت موازین‌قانونی، اخلاقی وانسانی باشد .

اعتیاد یك بیماری است و معتاد ، بیمار و مریضی است که‌باید مورد توجه و مراقبت قرار گیرد. تردید نیست که با «بیماری» باید مبارزه کرد آنهم مبارزه‌ای اصولی و منطقی و موثر اما با«بیمار» نباید مبارزه نمود . متاسفانه در مشگل اعتیاد و مبارزه با مواد مخدره گاه عقل ومنطق چنان تحت تاثیر احساسات قرار میگیرد که مبارزه با اعتیاد بصورت مبارزه بامعتاد تظاهر میکند در صورتیکه اعتیاد یك‌نوع بیماری است و مانند تمام بیماریها با خود رنج های جسمی و روحی بهمراه دارد .

با چنین بیمار درمانده‌ای ستیزه‌جوئی و مبارزه معنی و مفهومی ندارد . بایداو را در راه رهائی از مرض همراهی وکمك نمود ، شوق مداوا رادر او ایجاد کردو اندك اندك بهبودی و سلامت را به وی باز گردانیدو از بند اعتیاد رهایش ساخت.

اگر مایک انسان را به علت اعتیاد بـا انتشار نام و عکس وی رسوا سازیم اورا برای همیشه از راه نجات و رستگاری رانده‌ایم زیرا پس از آن چیز دیگری برای از دست دادن نـدارد وبه حد نهائی رسیده و همه کس او رابه‌نام معتادشناخته است، پس دیگر باکی از استعمال مـواد مخدره وبدنامی‌های ناشی از آن نخواهـد داشت.

از سوی دیگر به فرض اگر شخص‌معتاد یا غیرمعتادی را که بعلت لغزش و اشتباه به‌استعمال مواد مخدره دست میزند دچار مجازاتی چنان وخیم سازیم و آبرو و حیثیت او را در مخاطره اندازیم همسر و فرزندان و نزدیکان وی را نیز که مرتکب گناه وجرمی نشده‌اند در این بدنامی باوی شریک کرده به حیثیت آنها لطمه زده‌ایم.

دختر یاپسر جوانی را بنظر آورید که در دانشگاه یا دبیرستان تحصیل میکند و از اعتیاد ولغزش پدر نیز بی‌اطلاع است. یک روز کوس رسوائی پدر را برسر بازار میزنند وهمه جا او را به‌عنوان معتادبمردم معرفی میکنند، در چنین احوالی چگونه‌آن پسر یادختر جوان می‌تواند بدانشگاه یـا دبیرستان برود و به صورت دوستان و همدرسان خود نگاه کند، وچه کسی حاضر میشود دختر آدم معتادی را که به علت اعتیاد دستگیر و زندانی و رسوا شده‌به همسری انتخاب نماید؟

صرفنظر از مسائلی که بدانها اشاره‌شد معرفی یک فرد حتی اگر جرم و خطای‌او به‌ثبوت رسیده باشد به عنوان معتاد خود یک نوع مجازاتی است که بدون تردید از بسیاری مجازاتهای شدید نیز سنگین‌تـر است، حال آنکه عدالت اجتماعی و امنیت قضائی جامعه اجازه نمیدهد که افـراد خطاکار را به مجازاتی شدیدتر و سنگین‌تر از آنچه قانون پیش‌بینی کرده برسانیم.

در همه کشورهای‌جهان حتی‌پیشرفته‌ترین آنها هر روز صدها نفر پیر و جوان و زن ومرد باتهام خرید و فروش و استعمال مواد مخدره وحتی در حین استعمال‌مواد خطرناکی نظیر هروئین و کوکائین‌دستگیر میشوند ولی با انتشار اسامی ومشخصات و شغل آنها راه بازگشت آنان رامسدود نمیسازند وآنها را از جامعه طـرد نمیکنند.

اگر قانون یک ماه یا شش ماه و یاچند سال زندان برای تنبیه آنها مقرر داشته است همان تنبیه را در حق آنان اجرا مینمایند.

تردیدی نمیتوان داشت که در سالهای اخیر استعمال تریاک رواجی زیاد ودور از انتظار پیدا کرده است. ونیز هرآدم منصف و عاقلی از میان بردن اعتیاد و نابود کردن مواد مخدره را برای یک جامعه ضروری و لازم میداند اما مبارزه‌با مواد مخدره باید ازراههای‌اصولی ومنطقی صورت‌پذیر د و در این مبارزه افراد معتاد مورد حمایت و مواظبت و مراقبت قـرار گیرند و با دلسوزی و ملاطفت بیماری اعتیاد آنها درمان یابد.باید کاری کرد که شوق مداوا و معالجه در آنها ایجاد شود بطوریکه مداواگران خود را نجات دهنده و حمایت کننده خویش بدانند . خشونت باقاچاقچیان بی‌انصافی‌کمبرای استفادمادی زندگی هزاران جوان رابمخاطره میاندازند و کانون های گرم خانواده را بنابودی میکشانند ضروری و لازم بلکه‌بسیار پسندیده است اما خشونت و مبارزه با بیماران و معتادان ، آنها را برای همیشه بدامان اعتیاد میاندازد و دور از انصاف وعدالت است .

رواج فراوان تریاک ، هـروئین و الکل در میان جوانان بسیارنگران کنندهمیباشداما فریاد و فغان برآوردن که همه مردم ایران معتاد هستند بهیچوجه صحیح‌نیستو برای حیثیت کشوری که در راه ترقی و تعالی است زیان بخش می‌باشد.

کدام کشور در دنیا با مشگل اعتیاد طبقات مختلف اجتماعی مخصوصا طبقـه جوان دست بگریبان نیست اعتیاد به الکل و مواد مخدره بیماری قرن است و اگرچه در قرنهای قبل نیز چنین بیماری مهلکی برزندگی بشر سایه افکنده بود ولی درقرن ما اعتیاد به الکل و مواد مخدره سلامت روحی و جسمی نسل‌ها را در اغلب نقاط جهان تهدید میکند. اما بهترین راه مبارزه با اعتیاد و مواد مخدره و الکل اشاعه فرهنگ و دانش و تقویت مبانی اخلاقی و مذهبی افراد جامعه و نیز گسترش و ترویج اشتغالات سالم و تفریحات سود بخشی مانند ورزش و هنر و امثال آنها می باشد تا جوانهاراز میخانه‌ها ومحافل بزم به میدانهای ورزشی و کتابخانه‌ها و سالن‌های تئاتر و موسیقی و سایرهنر ها جلب کند.

درآمریکاسیل‌پول براه‌افتاده‌است!

در مطبوعات امریکا ، اخیرا مقالاتی راجع بهجوم سرمایه بامریکا از کشور های‌دیگرمنتشر شد که بنظر من جالب آمد . درسال گذشته از کشور های‌مختلف دنیاسرمایه های‌زیادی بامریکا رفته تا آنجا که بگفته سرمایه‌داران، دراین‌کشور سیل‌پول براه افتاده است !

تـا دوسال قبل ، امریـکا سعی داشت سرمایه‌گذاری را در اروپای‌غربی افزایش دهد، بنحوی که موجب نگرانی کشور های اروپا شده بود ، اکنون عکس قضیه واقع شده یعنی در سال گذشته سرمایه های زیادی از اروپا بامریکا رفته است و این سرمایه بوسیله دو گروه از کشور های اروپا بامریکا هجوم آورده است .

گروه اول ، سرمایه هائی است که برای بکار افتادن در صنایع در امریکا، از کشور های اروپا خـارج شده (از قبیل آلمان و ژاپن وفرانسه و اسپانیا و انگلستان و ایتالیا وسوئد) یا برای خرید اموال غیرمنقول بقصد استفاده از معاملات آن ، و عجبدر این‌جاست که کشور های ژاپن و آلمان غربی بیش‌از همه سرمایه به امریکا فرستاده‌اند و در امریکا سرمایه‌گذاری کرده‌اند و شعب خود را در امریکا بوجود آورده‌اند (از قبیل اتومبیل سازی فلکس‌واگن یا ولوو سوئد یا میشلن فرانسه و غیره) .

تنها در سال گذشته چهار هزار میلیون دلار شرکت های اروپائی و ژاپنی در امریکا بر سرمایه گذاری‌های سابق خود افزوده‌اند که مجموع آن تاکنون سی هزار میلیون دلار شده و نتیجه آخرین تحقیق یک موسسه مطالعات آمریکائی این است که تاسال ۱۹۸۰ مجموع این سرمایه گذاری‌ها در امریکا بالغبر پنجاه هزار میلیون دلار خواهد گردید .

در شماره دوازدهم ماه ژوئیه امسال مجله «نیوزویک» چاپ امریکا خواندم که‌درباره سرمایه گذاری‌خارجی ها در امریکا از خزانه‌دار کل امریکا نظر خواسته شده و او گفته است که امریکا نه فقط با این سرمایه گذاری مخالف نیست بلکه موافق هم هست زیرا سرمایه که به کشور وارد شود برای بیکار ها ،مشاغل جدید بوجود می آید و تولیدات اضافه و درآمدمردم زیاد تر می شود و عاقبت از طریق مالیات هم بردرآمد دولت اضافه مـی گردد .

در حقیقت پول کشور های غیر صنعتی از قسمت عمده دنیا برای خرید احتیاجات صنعتی یا مصرفی به‌کشور های صنعتی اروپا میرود و از آنجا به امریکا سرازیر می شود و این ضرب‌المثل قدیمی را بیاد می آورد که می گوید (همه راه ها ، به رم منتهی می شود !)

درباره این هجوم سرمایه بـه امریکا یک اقتصاددان معروف امریکا در مجله «یوس‌نیوز» امریکا ، ضمن یک مصاحبه که با او از طرف مجله مزبور شده گفته است که علت هجوم اینهمه سرمایه ، ثبات درامریکا و نفع زیاد سرمایه گذاری در این کشور است . در مطبوعات دیگر امریکا نیز جهات و عللی در همین زمینه ذکرشده است .

منظور از ثبات هم تنها«ثبات سیاسی» نیست ، بلکه ثبات

ارسلان خلعتبری

اوضاع و احوالی است که مساعد در جهت سرمایه‌گذاری است ، مثلا شرکت های‌بزرگ تولید کننده کشورهای اروپائی وقتی در آمریکا سرمایه‌گذاری می کند بیشتر از سرمایه‌گذاری در کشور خود ،سود میبرند، زیرا هزینه کاردر امریکا کمتر از کشور های سرمایه‌داردیگر است ، بدان جهت که در آن کشور ها مزد و مزایای‌کارگران حتی دو یا سه برابر همبدون تناسب با افزایش تولید ترقی میکند و این تغییرات موجب زیادی هزینه می شود که باید یا قیمت ها را ترقی داد (که در آن صورت بر میزان تورم افزوده خواهد شد) یا نفعی حاصل نمی شود که بتوان فعالیت را توسعه داد ولی در امریکا ، روابط سرمایه وکار براساس مقرراتی است که منافع طرفین را تضمین مـی کند و افزایش مزد با افزایش منافع تناسب‌دارد ، چنانچه‌در چند ماه‌اخیر در امریکاشرکت «ژنرال موتور» در هفته‌ای شصت دلار بکارگر ها اضافه مزد داده و علت آن بوده کـه عوائد آن شرکت در یک مدت سه ماهه از سال ، بیشتر از سابق بوده و به مبلغ هشتصد میلیون دلار رسیده است !

اما انگلستان بعلت اعتصابات اتحادیه های کارگری ، وضع متغیری داشت و کار به آنجا رسید که‌اقتصاد انگلستان را فلج کرده و بالاخره‌دولت فعلی کارگری ناچار شد اتحادیه های کارگری را متقاعد سازد که اضافه‌مزد در هفته ، محدود به شش پوند باشد و اکنون دولت انگلستان از سرمایه گذاری بخش خصوصی با کمک های مالی حمایت میکند .

از سوی دیگر ، میزان مالیات در امریکا کمتر از بسیاری از کشور های دیگر صنعتی است . «اعتصاب» تابع قوائد معینی است که نفع سرمایه و کارگر ،هردو ملحوظ است‌و اساس رضایت و قراردادطرفین است . هرگاه اعتصاب از مدت معینی تجاوز کند ، «رئیس جمهور» اختیار شکستن آنرا دارد و قانون هم بوسیله همه اطاعت خواهد شد، زیرا همه در پناه همان قانون ، محفوظ‌اند .

دولت به تنهائی از هیچکدام حمایت نمیکند بلکه از همه حمایت‌می کند ، یعنی از سرمایه و کارومدیریت، چه این سه عامل باید همـکاری کنند تا نفع حاصل شود والا اگر مزد ها و هزینه ها زیاد شود و قیمت هـا براساس و پایه معقولی و متناسب با هزینه ها و طوری نباشد که ایجاد نفع کند ، هم سرمایه و هم کار وهم عوامل مربوط به آن‌متضرر میشوند، چنانچه در دوره های‌بحرانی می‌بینیم در دیگر کشور ها هر روز چندین کارخانه ، بعلت نبودن نفع تعطیل می شوند .

بقیه در صفحه ۱۸

درحالیکه سرمایه‌داران اروپائی بخاطر تبانی و وضع نامساعـد اقتصاد اروپا ، سرمایه های خود رابه‌آمریکامنتقل‌می کنند، ایرانیها برای‌خرید ویلا و آپارتمان در اسپانیـا و فرانسه وانگلستان سر و دست می‌شکنند !

تنها پرواز روزانه بدون توقف تهران ـ مونیخ نه‌تنهامونیخ بلکه‌اروپارا سریعتردردسترس قرارمیدهد

پرواز از تهران ساعت ۲۰: ۷ ورود بفرانکفورت ساعت ۰۰: ۱۰ یعنی وقت مناسبی‌که‌میتوانید روی‌آن‌حساب کنید. ضمنا بهترین وسیله برای کار یا تفریح درآلمان و شهرهای اروپا مثل هامبورگ ـ آمستردام‌و کپنهاگ است .

Lufthansa
German Airlines

برای کسب اطلاعات بیشتر به آژانس مسافرتی خودتان و یا نماینده لوفت هانزا تهران : خیابان تخت‌جمشید شماره ۳۱۱ تلفنهای ۷۸ ـ ۸۲۲۰۷۰ ـ قسمت‌رزرو ۸۳۳۹۹۱ و ۸۳۳۹۹۳ مراجعه فرمائید . آبادان : هانزالاین تلفن : ۳۲۴۸۱

ویژه نامه روزملی کشور اطلاعات

عربستان سعودی

دومین برنامه عمرانی کشور عربستان سعودی

۱۹۷۵-۱۹۸۰ میلادی — ۱۳۹۵-۱۴۰۰ هجری قمری

اعلیحضرت ملک فیصل بن عبدالعزیز آل سعود پادشاه فقید عربستان سعودی

اعلیحضرت ملک عبدالعزیز آل سعود پادشاه اسبق فقید عربستان سعودی

اعلیحضرت ملک خالدبن عبدالعزیزآل سعود پادشاه عربستان سعودی

استراتژی

استراتژی توسعه اقتصادی عربستان سعودی مرکب از سه اصل اساسی زیر میباشد:

۱ـ استفاده از پایه های مختلف اقتصادی از طریق توجه به افزایش محصولات کشاورزی و فرآورده های صنعتی.

۲ـ افزایش توسعه منابع انسانی در کشور

۳ـ رشد اقتصادی مناطق مختلف کشور از طریق:

الف ـ توزیع سرمایه گذاریهای تولیدی بر اساس منابع طبیعی و انسانی ویژه هر منطقه ـ

ب ـ اجرای برنامه اجتماعی بر حسب نیازمندی و بدین ترتیب ثمرات رشد اقتصادی میان تمام بخش های جمعیت بدون خنثی کردن تلاشهای فردی تقسیم می گردد.

اولین اصل اساسی استراتژی، خود کافی بودن اقتصادی را در آینده بعنوان یک اقدام پیشگیرانه در برابر کاهش تدریجی نفت مد نظر قرار میدهد. البته برای رسیدن به این هدف میبایستی سرمایه گذاریهای بزرگ را بسوی طرحهای صنعتی که در درجه اول به گاز طبیعی و منابع طبیعی تکیه دارند رهنمون ساخت. ضمنا سرمایه گذاریهای فردی و مشارکت در صنایع دیگری که رابطه‌ای با نفت ندارد از طریق دادن وام و تسهیلات و خدمات تشویق می گردد. گذشته از این از طریق انجام مطالعات علمی و دادن کمک و وام و اراضی کشاورزی، از تولیدات کشاورزی حمایت خواهد گردید.

پیشرفت سریع منابع انسانی هم برای پیشرفت کشور ضروری است. این امر از طریق تقویت نیرو های کارگر و افزایش کارگردان سعودی و غیر سعودی و بالا بردن کیفیت تولید از طریق آموزشی و فراهم ساختن محیط سالم برای کار و تهیه وسیله گرایش کارگران از بخش کشاورزی به بخش های دیگر که روز بروز افزایش میبابد امکان پذیر است

هدف از توسعه منابع اقتصادی منطقه‌ای و توزیع خدمات اجتماعی بر اساس نیازمندی مناطق کشور این است که ثروت حاصله فعلی از نفت بر جمعیت تقسیم شود.

استراتژی مناطق پنجگانه زیر روی مطالعات اقتصادی و اجتماعی تکیه دارد:

منطقه مرکزی:

پیشرفت مداوم شهر ریاض پایتخت عربستان سعودی و توسعه صنایعی که نیاز به آب فراوانی ندارند . همچنین پیشرفت طرحهای کشاورزی در مناطق کشاورزی

منطقه شرقی:

توسعه بزرگ صنایعی که از هیدرو کربن استفاده می کنند با پیشرفت کشاورزی در مناطقی که امکانات رشد کشاورزی در آنجا وجود دارد.

منطقه غربی

انتقال هیدروکربن بوسیله لوله به منطقه غربی تا بصورت دومین پایه صنعتی این منطقه و انگیزه دوام پیشرفت بازرگانی و توسعه حج و سایر جنبه های فعالیت در شهر های اصلی همراه با پیشرفت کشاورزی در مناطق کشاورزی باشد.

منطقه جنوبی:

پیشرفت کشاورزی و همچنین توسعه توریست محلی در ارتفاعات و حمایت از صنایع و بهره برداری از معادن

منطقه شمالی:

پیشرفت کشاورزی و معادن و حمایت از صنایع در صورت مناسب بودن که در امر آن در امد سرانه خانواده در همه مناطق کشور افزایش پیدا می کند و شامل موارد زیر خواهد بود:

(الف) افزایش و بالا بردن سطح خدمات آموزشی و بهداشتی

(ب) حمایت و توسعه برنامه های کمکهای اجتماعی از جمله دادن مستمری به بزرگسالان و اعانه به کودکان

(پ) اجرای برنامه کلی اسکان

(ت) توسعه و بهبود نظام شهرداریها.

بشرح زیر مهمترین هدفهای دومین برنامه عمرانی سالهای ۱۳۹۵ تا ۱۴۰۰ هجری قمری را از نظر می گذرانیم. .

منابع و فعالیتهای اقتصادی:

(۱) آبها: اجرای برنامه های ذخیره کردن آب در فاصله اجرای برنامه عمرانی باعث افزایش میزان آب در منابع داخلی آبهای زیر زمینی می شود. از جمله ان حفر چاههائی برای تامین آب در ریاض به مقادیر اضافی در حدود روزانه ۱۲۰ هزار متر مکعب در سال ۱۳۹۸ هجری قمری. ضمنا صنعت شیرین کردن آبها منبع اساسی تامین آب مورد نیاز دو منطقه شرقی و غربی و مراکز اسکان و مناطق صنعتی می گردد.

افزایش میزان آب از دریای سرخ روزانه ۲۰۹ هزار متر مکعب و از سواحل خلیج فارس روزانه ۳۸۰ هزار متر مکعب تخمین زده می شود، مع الوصف تمام انرژیهای پیش بینی شده برای تولید و تهیه آب در سال ۱۴۰۰ هجری قمری آماده بهره برداری نخواهد بود. علاوه بر آن تمام کارخانه های شیرین کردن آب در آن واحد دو کار انجام خواهند داد: یکی تولید برق و دیگری آب پیش بینی می شود که برنامه های فشرده مطالعاتی دراز مدتی برای بهتر کردن منابع آبهای کشور و نگهداری آن اجرا شود و این مطالعات پایه یک طرح ملی و سیستم کلی آبها در پایان سال سوم برنامه عمرانی دوم خواهد بود. همچنانکه این مطالعات، مشخصات کلی آبهای کشور را در پایان سال چهارم مشخص خواهد نمود. ضمنا مطالعات متعددی درباره آبهای زیر زمینی کشور آماده شده و برنامه وسیعی برای جمع آوری نتیجه بررسیهای هیدولوژی بمنظور مشخص ساختن منابع آبی کشور صورت گرفته است . همچنین طرحهائی برای فراهم ساختن آب در شش شهر اصلی علاوه بر تکمیل یا تجدید در حدود یکصد حلقه چاه و احداث تعدادی شبکه توزیع آب برای تامین نیازمندیهای فوری مناطق دیگر دنبال شد. ضمنا احداث بیش از بیست سد مورد تصویب و یا انجام شد تا آب سیلابها نگهداری و یا مجددا به آبهای زیر زمینی تزریق گردد.

ضمنا پنج کارخانه شیرین کردن آب دریا در کنار ساحل دریای سرخ و دو کارخانه در کنار خلیج فارس بکار افتاد که قدرت تولید روزانه آن در حدود پنجاه هزار متر مکعب آب و شصت میگاوات برق است . علاوه بر آن کارخانه های دیگری در مراحل طرحریزی و اجرا می باشد که قادر است روزانه بیش از سیصد و سی هزار متر مکعب آب و ۹۰۵ میگاوات برق تولید کند.

(۲) کشاورزی :

کشاورزی بیش از سایر بخشهای کشور به آب نیاز دارد، و توسعه مناطق زیر کشت بستگی به نتیجه مطالعات توسعه مناقع آب و آماده شدن آن برای بکار بردن در کشاورزی است.

هدف برنامه عمرانی این است که علاوه بر زمینهای زیر کشت فعلی، اراضی کشاورزی تازه‌ای بوجود آورد و به روستائیانی که در این بخش فعالیت دارند. کمک نماید. بهمین جهت برنامه هائی اجتماعی و اقتصادی متعددی برای بهبود وضع زندگی آنان و پیشرفت روشهای کشاورزی پی ریزی شده . همچنانکه طرحهای کشاورزی منطقه‌ای و طرحهای تربیت و نگهداری حیوانات توسط برنامه های مطالعاتی و راهنمائی کشاورزی بمنظور افزایش غلات محلی درجه اول اهمیت (گندم ـ جو ـ ذرت) بشتیبانی می شود. در دوره برنامه عمرانی دوم میزان وامهای بانک کشاورزی جهت کمک به افزایش محصولات کشاورزی و بازاریابی افزایش خواهد یافت. همین بانک برنامه های اعانه های کشاورزی را که دولت در اختیار می گذارد ادامه خواهد داد

(۳) منابع نفتی:

بگونه وضعی که در مورد آب و اراضی وجود دارد، قسمت مخصوص اداره کردن منابع نفتی را در برنامه عمرانی دوم باید از اهمیت مخصوص در رشد دراز مدت برخوردار سازیم. بهمین جهت تعداد زیادی از برنامه های وزارت نفت و ثروت های زیر زمینی برای سالهای ۱۳۹۵ ـ ۱۴۰۰ هجری قمری عبارت از مطالعات اساسی در مورد بررسیهای تکنولژی و اقتصادی از گرایشها و سیاستها جهانی در تولید و تجارت نفت بعنوان یک منبع انرژی و بعنوان یک ماده اولیه می باشد. مطالعات و بررسیهای دیگر همچنین به افزایش اطلاعات ما از منابع هیدروکربونی کشور کمک می کند و بررسیهائی از ذخایر زیرزمینی و آینده تولید و بهبود تولید تهیه خواهد شد.

ضمنا بررسی ویژه‌ای درباره لوله های نفتی و تاسیسات مخازن نفتی صورت خواهد گرفت و در اکثر این مطالعات و بررسیها از تکنولژی الکترونی استفاده خواهد شد.

(۴) معادن:

منظور از بهبود بخشی معادن در برنامه دوم عمرانی بطور کلی عبارت است از افزایش امکانات تجارتی (استفاده اقتصادی) از معادن و مواد خام کشور است. بهمین جهت طی برنامه های مداوم زمین شناسی نقشه های لازم تهیه شد تا از آنها برای شناخت نوع زمین استفاده شود. دو فقره ز مطالعات در مورد احتمال وجود اورانیوم و میزان وفور آب برای صنایع معدنی تهیه شده است ضمنا آئین نامه ها ونظام نامه های معادن بر اساس نظام نامه های بین المللی تهیه خواهد شد تا بخش خصوصی برای کاوش درباره معادن تشویق گردد.

حفاری و کاوش برای کشف معادن در چهار چوب رشد ثروت بمرحله‌ای رسیده است که تا کنون به چهار، کمپانی مخصوص معدن یابی اجازهٔ حفاری داده شده و احتمال می رود که تا چند سال دیگر عملیات حفاری نتایج تجارتی بدست بدهد. در رسوبهائی که تا کنون مشاهده شده مس و سرب و زینک و نیکل و طلا و نقره وجود دارد. همچنین علاوه بر اجرای برنامه ها بدست آوردن ثروتهای معدنی غیر فلزی، مطالعاتی روی معادن فلزی دیگر صورت می گیرد تا بتوان منابع لازم را برای اجرای برنامه های ساختمانی تهیه کرد.

البته اداره مسئول رشد ثروت معدنی برنامه های مساحی زمین شناسی زیادی را برای پیدا کردن معادن و تهیه اطلاعات کافی از معادن که می توان ازآن بصورت بازرگانی بهره برداری کرد اجرا خواهد کرد.

هم اکنون موسسه «متروین» از طریق همکاری با موسسات فنی پیشرفته با کارشناسان خارجی تمام، برقرارکرده و این تخصص و کاردانی با کمک قدرت سازمان نفت و معادن افزایش خواهد یافت. و به انگیزه اهمیت بزرگ ملی در لزوم درک فوری خطرات احتمالی که نفت را بعنوان منبع انرژی و مواد اولیه تهدید می کند ، سازمان نفت و معادن توجهی فوری برای تاسیس آموزشگاه اصلی مطالعات تکنولژی اقتصادی و فنی همه منابع انرژی و مواد اولیه احتمالی که ممکن است روی موقعیت نفت در بازار های جهانی اثر بگذارد مبذول می دارد. یکی از هدفهای اساسی این آموزشگاه ایجاد دستگاه مخصوصی مرکب از کارشناسانی که می توانند باستناد اطلاعات شخصی خود، راهنمائی لازم را در اختیار دولت و صنایع بگذارند می باشد.

(۵) برق:

هدف ازبرپائی شبکه تکمیلی برق اضافه کردن ۳۳۰۰ میگاوات برق به انرژی تولید شده وهمچنین ۳۵۰۰ کیلومتر خطوط انتقال برای شبکه فعلی غیرتکمیلی میباشد. کما اینکه به ۱/۶ میلیون مصرف کننده کمک میشود واکثر انرژی تولید شده از کارخانه های شیرین کردن آب دریا بدست میاید.

اقداماتی که برای بهبود شبکه برق صورت گرفته شامل تاسیس سازمان خدمات برق برای طرح ریزی وهماهنگی وپیشرفت این شبکه وهمچنین تهیه برنامه یکنواخت کردن ولتاژ (۲۲۰/۱۲۷ ولت) ویکنواخت کردن ارتعاشات روی شصت «هرتس» میباشد.

انرژی کلی تولید بالغ بر ۱/۲۵۶ میگاوات است واین شبکه تقریبا به ۲/۲ میلیون نفر خدمت میکند. بهای مصرف برق بموجب تصویبنامه شماره ۱۰۲۰ سال ۱۳۹۶ هجری شواری وزیران برای مصارف عادی وصنعتی بترتیب به پنج و هفت «هلل برای هرکیلوات ساعت کاهش یافت.

(۶) صنایع:

صنایع بطور کلی نکته اتکاء برنامه عمرانی میباشد زیرا کشور بدون توجه به فعالیت جنبه های مختلف صنعتی نمیتواند ازمیزان اعتماد خود به فروش مواد نفتی خام بکاهد.

پس از انجام مطالعات درباره میزان اهمیت اقتصادی، کارخانه های بزرگی درمنطقه شرقی برای استفاده ازگاز درصنایع وتولید فراورده های پتروشیمی و بالایشی نفت برای صدور وتولید کود وصنایع حلب والومینیوم برپا خواهد شد. ضمنا پس از انتقال نفت وگاز مایع به منطقه غربی توسط لوله کشی، دراین منطقه یک بالایشگاه برای صدور نفت ویک مجتمع پتروشیمی که هدفش توسعه صنایع دیگر وافزایش تولید سیمان فعلی از ۱/۱۵ میلیون تن به ده میلیون تن درسال است تاسیس میگردد. ضمنا سه مجتمع کامل برای سیلو وکارخانه های

عربستان سعودی

اردو،خبره علوفه ومجمع بزرگی برای صنایع دیگر ازجمله صنایع غذائی وصنایع فراورده های ساختمانی ومونتاژ آتومبیل وتولید قطعات یدکی اتومبیل و پارچه بافی وقالیبافی وکالاهای مصرفی دیگر و محصولات بهداشتی احداث میگردد.

همچنین مطالعات طرح ریزی برای احداث یک منطقه صنعتی بزرگ درجبیل جهت بربائی صنایعی که از مواد هیدورکربنی استفاده میکند انجام میگردد ودرجند منطقه دیگر صنایع مختلف وتوسعه صنایع پالایشی نفت وقیر وروغن موتور وکود واستفاده از گاز (که فعلا سوخته میشود) برپا خواهد شد. حجم گاز طبیعی ومایع روزانه بالغ بر ۳۶۰۰ میلیون فوت مکعب به میزان ۴۵۰ فوت مکعب گاز از هربشکه نفت تولید شده میباشد. همچنین روی پیشنهاداتی که برای بربائی صنایع هیدروکربنی وصنایع اهن وفولاد درجده رسیده مطالعاتی انجام گرفت.

ضمنا برای تامین نیازمندیهای ساختمانی اقداماتی برای افزایش نیروی تولید سیمان به ده هزار تن درسال صورت خواهد گرفت.

دربرنامه عمرانی یکم مقداری صنایع برپا شد وصنایع دیگر توسعه یافت واین امر منجر به پیدایش صنایعی برای تولیدمواد ساختمانی واثاثیه منزل وظروف شیشه‌ای ومواد غذائی وپارچه ولباسهای دوخته و فراورده های کاغذی وپلاستیکی ورنگ روغن ومواد تنظیف خانگی ووسائل چاپخانه شد

همچنین اجازه نامه هائی برای تاسیس کارخانه های جدید مواد غذائی ولباسهای دوخته وخراطی چوب ونجاری وفراورده های کاغذی وچاپخانه ومصنوعات پوستی ولاستیکی ومواد شیمیائی ومواد ساختمانی وتعمیر کشتی ها داده شد.

ضمنا بمنظور تشویق بخش خصوصی برای مشارکت کامل درجنبه های مختلف اقتصادی دولت برنامه های تشویقی خودرا ازقبیل تشکیل صندوقهای سرمایه گذاری ادامه میدهد.

تحولات اساسی بخشهای صنعتی هیدورکربنی درفاصله ۱۳۹۵ ـ۱۴۰۰ هجری قمری شامل موارد زیر است: ـ احداث پالایشگاههای جدید وتوسعه پالایشگاه های فعلی برای تامین مصرف داخلی وصدور فراورده های نفتی

ـ احداث کارخانه های گاز درمنطقه شرقی واجرای طرح لازم برای انتقال نفت وگاز بوسیله لوله های نفتی به دومنطقه مرکزی وغربی.

ـ طرح واجرای احداث کارخانه های جدید برای تولید مواد پتروشیمی وکود وفراورده های اهن و فولاد والومینیوم نیمه اماده و اماده.

تحولات اساسی بخشهای صنعتی غیر هیدوکربنی هم شامل موارد زیر است:

ـ افزایش تولید سیمان به ده برابر تولید فعلی برای تامین نیازمندی داخلی وصدور مازاد.

ـ بربانی کارخانجاتی برای تولید ماشین الات کشاورزی ومیکانیزه کردن محصولات کشاورزی (مانند کارخانه های ارد و کارخانه های قند)

ـ بربانی کارخانه های جدید وتوسعه کارخانه های موجود ازجمله کارخانه های مواد ساختمانی و وسائل خانگی و تجارتی ولوازم صنعتی که به مواد هیدروکربنی بستگی دارد.

هدف سیاست صنعتی کشور عربستان سعودی (۱۳۹۴ـ۱۴۰۰ هجری قمری) این است که مطالعات کافی برای تحقق یافتن بالاترین میزان ازفواید اقتصادی واجتماعی طی مدت اجرای برنامه های توسعه صنعتی میباشد.

بشرح زیر به برجسته ترین جنبه های سیاست صنعتی جدید اشاره میکنیم:

ـ بمنظور گونه گونه کردن اقتصاد دولت سعی خواهد کرد طرحهائی بعهده گیرد که هدفش افزایش درامد ملی وکاهش عدم تعادل های اقتصادی خارجی وبازکردن زمینه های متعدد دربرابر امکانات فنی روزافزون ملت سعودی است.

ـ دولت مطمئن است که اگر کارفرمایان بخش خصوصی مسئولیت مشارکت دراجرای طرحهای صنعتی را بعهده گیرند، میتوان هدفهای رشد صنعتی را بنحو وسیع تری تحقق داد.

ـ دولت اماده است کمکهای تشویقی ومالی ومعافیتهای مالیاتی برای هربخش صنعتی منظور نماید واین امکانات به همه بخشهای صنعتی وسرمایه گذاریان فرصت میدهدتاسود عاقلانه‌ای ببرند.

این کمکها عبارت است از:

* دادن وام وشرکت باسرمایه طبق شرایط تشویقی.
* کمک به کارفرمایان برای تنظیم وبربائی طرحهای صنعتی جدید.
* انجام مطالعات کافی درباره نتایج اقتصادی هرطرح.
* دادن کمکهای تشویقی.
* معاف ساختن وسائل ومواد اولیه وارداتی از عوارض گمرکی.
* بخشودگی طرحهای موردنظر ازمالیات.
* دولت درخرید های خود، محصولات داخلی را دراولویت قرار میدهد.
* برقراری عوارض گمرکی سنگین برمحصولات مشابه وارداتی.
* فراهم ساختن مناطق صنعتی باهمه تجهیزات باقیمتهای فریبنده.
* دادن کمک برای اموزش کارکنان سعودی.
* کمک درصدور فراورده ها.
* استقبال دولت ازسرمایه ها وامکانات خارجی ودعوت ازانها برای شرکت درطرحهای رشد اقتصادی با همکاری با کارفرمایان سعودی.

اجرای طرحهای صنایع غیرهیدورکربنی دربرنامه عمرانی یکم ازحد تعیین شده تجاوز کرد. ازجمله یک پالایشگاه نفت درریاض برپا شد وتولید سیمان بیش از دوبرابر گردید وباستناد بربائی یک اساس اقتصادی همه جانبه، صنایع مختلفی بوجود امد. همچنین سیاست صنعتی کشور اعلام شد وصندوق توسعه صنعتی تاسیس گردید و پرداخت وام به طرحهای صنعتی شروع شد. درطی همان مدت، فعالیت ساختمانی بیش از دوبرابر گردید.

احداث مجتمع صنعتی درجبیل درمنطقه شرقی، درینبع درمنطقه غربی هم زمینه مساعدی را برای بربائی طرحهای مشترک صنایع هیدروکربنی که تکنولوژی وسرمایه گذاری خارجی دران سهیم خواهد بود فراهم میشود. همچنین طرحهای لازم برای توسعه جنبه های مختلف فعالیت وموسسات مخصوص احداث صنایع دیگر غیر هیدروکربنی تهیه گردید.

مرکز تجسسات وتوسعه صنعتی مسئولیت دادن اطلاعات به بخش خصوصی را بعهده دارد. ظرف دوسال این مرکز ازمایشگاهی برای بررسی و مطالعه بنفع صنایعی که امکانات چنین بررسیهائی را ندارند تشکیل میدهد.

(۷) ـ تکنولژی:

برنامه عمرانی ازطریق شورای علوم وتکنولژی توجه زیادی به مسئله تکنولژی نشان میدهد. مرکز اصلی علوم وتکنولژی درفاصله‌ای که ازشمشاه پس ازتصویب برنامه عمرانی ۱۳۹۵ هجری قمری تجاوز نکند مسئول تحقق یافتن هدفها ازراه اجرای سیاستهای لازم میباشد.

شورای علوم وتکنولژی مستقل است وبه هیچیک ازوزارتخانه ها بستگی ندارد وبطور مستقیم تابع نخست وزیری ویا شخص ویا هیئتی تابع نخست وزیری میباشد. هیئت مدیره شورای علوم وتکنولژی مرکب است از:

ـ اکثریت دانشمندان ومهندسان سعودی که تخصص آنها موردگواهی است.

ـ کارمندان دانشگاهها وادارات دولتی که رابطه‌ای مستقیم با علوم وتکنولژی دارند.

ـ نمایندگان صنایعی که به تکنولژی بستگی دارد.

احتمال میرود شورای علوم وتکنولژی اقدامات زیر را انجام دهد:

ـ تشکیل گروهی برای دادن تخصص های معین و نظارت دائمی یا موقت برکارخانه ها برحسب برنامه های دلخواه

ـ تشکیل یک کمیته مشورتی خارجی مرکب ازمدیران تجسسات برای دادن راهنمائی به هیئت مدیره جهت انتخاب الاهم فالاهم بررسیها وتعیین کارهای انجام شده واداره کردن ازمایشگاههای بزرگ.

ـ واگذاری کارهای ویژه روزانه شورای علوم وتکنولژی به یک دبیرخانه دائمی.

شورای علوم وتکنولژی یکسال پس ازتصویب طرح کلی توسعه، طرح الاهم فالاهم خود را برای تصویب وتامین اعتبار به هیئت وزیران تقدیم میکند.

بلافاصله پس از تصویب هیئت وزیران، شورای علوم و تکنولژی برنامه‌داران کمک به برنامه ها را اماده میکند. برای انجام وعده های داده شده درنخستین طرح علوم و تکنولژی و برنامه های کمک به بررسیها، شورای مرکزی طرحریزی تازمان تشکیل هیئت مدیره علوم و تکنولژی کارهای مقدماتی را انجام میدهد. و پس از اینکه هیئت مدیره تشکیل شد متواند با کمک شورای مرکزی طرحریزی بکارخود ادامه دهد و هیئت مدیره میتواند هیئت دیگری را برای کمک، بخود انتخاب کند.

وزارت بازرگانی و صنایع «با وزارتخانه مسئول درصورت جدا کردن بازرگانی از صنایع» قانونی درمورد گواهی اختراعات که هماهنگ با گواهی اختراعات بین‌المللی باشد تدوین میکند.

همچنین برنامه تشویق های مادی را برای تشویق سرمایه‌گذاری اجرا میکند.

همچنین برنامه تشویق های مادی را برای تشویق سرمایه‌گذاری اجرا میکند.بطورمثال دولت با موسسات خصوصی درروباروئی با هزینه های تجسسات بزرگ همکاری مینماید و مرکز تجسسات و رشد صنعتی برنامه های مفصلی را برای گرفتن تصویب شورای وزیران اماده میسازد.

ضمنا ازمایشگاه بررسی نوع صنایع توسط مرکز تجسسات و رشد صنعتی توسعه خواهد یافت تا شامل همه جنبه های موردنیاز روزافزون صنعتی گردد. این ازمایشگاه هسته یک واحد صنعتی بزرگ خواهد بود که خواهد توانست بمرور زمان به نیازمندیهای تجسسات و پیشرفت شرکتها درعربستان و کشورهای دیگربویژه دول عربی از لحاظ فنی کمک کند.

(۸) ـ عملیات ساختمانی

برنامه شامل تعدادی طرح است که هدفش توسعه قدرت محلی این عملیات و افزایش کارگران و موادساختمانی با هماهنگی نیازمندیهای الاهم فالاهم میباشد.

ضمنا اقدامات سریع برای ساده کردن اقدامات کمکی و دادن جواز ساختمانی و اقدامات دیگر صورت میگیرد. درعین حال برای بهبود ائین نامه های مربوط به صنعت ساختمانی و عمران با استفاده از کاردانی کشورهای دیگردراین مورد از طریق بکاربردن طرحهای تازه و قطعات پیش ساخته شده و همچنین استفاده از روشهای نوین برای صرفه‌جوئی دروقت و کار، دراین ائین نامه ها تجدید نظر میشود.

بازرگانی:

بخش مخصوص بازرگانی دربرنامه عمرانی طوری تدوین شده، است تا عملیات بهبود اقتصادی و رشد کشورتسهیل گردد. ضمنا درسازمان وزارت بازرگانی وصنایع تجدید نظر میشود تا به توسعه بازرگانی از طریق شناخت جزئیات این حرفه و رشد وسائل اساسی برای تقویت ان کمک شود. همچنین مطالعاتی برای بهبود کارهای واردات وحمل و نقل و انبارکردن و مطالعاتی هم با کمک سازمان پول عربی سعودی ووزارت دارائی و اقتصاد ملی و نمایندگانی از بخش خصوصی و مطالعاتی هم برای اطمینان یافتن از اینکه تمام خدمات مالی و بیمه و خدمات تجارتی دیگربرای روباروئی باتقاضاهای روزافزون کافی است صورت میگیرد.

تمام بخشهای تجارتی (بازرگانی، حمل و نقل، انبار کردن، دارائی، مستغلات و خدمات کارفرمایان و افراد) شاهد رشد سریعی است که نشانگر رشد میباشد. هدف برنامه عمرانی حمایت از سازمان بازرگانی وزارت بازرگانی است تا بتواند پیاده کردن طرحهای بزرگتری را درعملیات تجارتی تشویق کند.

(۱۰) منابع انسانی:

درمدت اجرای برنامه عمرانی، دستگاه ویژه‌ای برای اموزش دادن افراد درسطح ملی تاسیس خواهد یافت تا اجرای برنامه های نیازمند به تخصص تسهیل گردد. علاوه بران اداره طرحریزی نیروهای عامل شورای مرکزی طرحریزی پیشرفتهای عمومی را هماهنگ و از نیروهای فعال سعودی و غیرسعودی استفاده میکند.

اولین اموزشگاه اموزشی برای ادارات دولتی منجمله اداره صنعتی و مالی، اموزشگاه اداره عمومی است برنامه های اموزشی این اموزشگاه میتواند ۳۳۰۰ هنراموز را درخدمت و همچنین ۱۱۰۰ هنر اموز را خارج از خدمت فراگیرد. برنامه اموزش حرفه‌ای دولتی بطوروسیعی گسترش خواهد یافت بطوریکه درسال ۱۴۰۰ هجری قمری درحدود ۲۷ هزارهنر اموز حرفه های مختلف را درمقابل چهارهزار هنر اموز درآغاز اجرای برنامه عمرانی پذیرا خواهد بود. همچنین مجموعه دیگری از برنامه های اموزشی ویژه درداخل دستگاهها دیگردولتی اجرا خواهد شد.

ضمنا برای پیشرفت برنامه های کاردروزارت کار و امور اجتماعی که شامل قانون کار و استخدام و خدمات دیگر و اطلاعات لازم از گروههای مشاغل و دستمزدها و مزایا میباشد نه دفتر جدید علاوه بردفاتر فعلی تاسیس و تعداد انها بالغ بر ۲۵ دفتر خواهد شد. همچنین اقدامات لازم برای اجرای برنامه های کار از جمله اقدامات دادن اجازه کار به خارجیان تسهیل خواهد یافت.

برنامه عمرانی همچنین توجهی به حمایت از امکانات وزارتخانه ها و سازمانها که بستگی به طرحریزی درمورد نیروی انسانی و اموزش ان دارد معطوف خواهد داشت. البته از طریق همکاری با واحد های طراح برای نیروهای فعال و اموزش ان دروزارتخانه ها و سازمانهای دولتی بمنظور بهبود بهره برداری از نیروهای فعال درفاصله (۱۳۹۵ ـ ۱۴۰۰ هجری قمری) و همچنین همکاری با واحدی طراح وزارتخانه ها برای دنبال کردن اجرای برنامه براساس سنوات (۱۳۹۵ ۱۴۰۰ هجری قمری)

و همکاری با این واحد ها درتعیین برنامه های سالانه و طرح و پیشرفت قوای فعال ان و تهیه بودجه خود براساس این برنامه ها جهت اجرای طرح سال بعد (۱۳۹۵ ـ ۱۴۰۰ هجری قمری) دربخش اموزش هم اقداماتی که ظرف دوره نخست درامر نظام اموزشی صورت گرفت بسیار شگفت‌انگیز بود. زیرا تعداد مدارس روبه فزونی نهاد. هدف مرحله فعلی تحقق یافتن اموزش ابتدائی کلی برای پسرها و تعداد هرچه بیشتری از دختران است. انتظار میرود که تعداد دانش اموزان پسر مدارس ابتدائی درسال ۱۴۰۰ هجری قمری بالغ بر ۶۷۷۵۰۰ نفر و تعداد دانش اموزان دختر به ۳۴۳۴۰۰ نفردرپایان برنامه برسد.

این امر به همه دانش اموزان امکان میدهد که تحصیلات خود را درمرحله متوسطه ادامه دهند و پیش بینی میشود که تعداد دانش اموزان پسر قبول شده درمرحله عمومی پس از ابتدائی از ۹۹۳۰۰ نفر درپایان برنامه اول به ۱۷۹۰۰ نفر درسال ۱۴۰۰ هجری و دانش اموزان دختر از ۴۶۲۰۰ نفر درپایان برنامه اول به ۱۰۰۷۰۰ نفر درسال ۱۴۰۰ برسد. هدف اموزش عالی این است که تمام دانش اموزان دبیرستانی با استعداد رادربرگیرد. بهمین جهت پیش بینی میشود که تعداد دانشجویان درسال ۱۴۰۰ هجری قمری بالغ بر ۳۱۹۰۰ نفردرمقابل ۱۱۹۰۰ نفر درپایان برنامه اول برسد.

هم اکنون برنامه هائی برای اصلاح سازمان

اموزشی در جریان است تا بتواند به نحو بهتری از فارغ التحصیلان کشور عربستان سعودی بهره برداری کند. در برنامه عمرانی دوم، برنامه های اموزشی جدید و دوره ها و برنامه های تازه در بخشهای مخصوص دستگاههای اموزشی گنجانده شده است.

برای تقویت اندیشه ها دولت اقداماتی جهت توسعه کتابخانه های عمومی و تاسیس موزه های ملی و افزایش جنبه های باستانشناسی و ترمیم موزه ملک عبدالعزیز صورت خواهد داد.

۱۱ رشد اجتماعی

دولت در نظر دارد اقدامات خود را جهت تامین خدمات بهداشتی، و بیمه درمانی و بیمه اجتماعی و خدمات مخصوص جوانان و اعراب بدوی و حمایت از سیستم قضائی دنبال کند.

درامر بهداشت، دولت درنظر دارد خدمات بهداشتی پیشگری و درمانی سراسر کشور را ادامه دهد. در دوره اجرای برنامه دوم وزارت بهداری تعداد ۱۱۵۰۰ تختخواب به بیمارستانهای موجود و بیمارستانهای جدید التاسیس اضافه خواهد کرد. تعداد درمانگاههای فعلی را که ۲۱۵ باب میباشد نیز به دو برابر خواهد رسانید. در طول مدت اجرای برنامه دوم در حدود ۵۳۰۰ پزشکیار فارغ التحصیل خواهند شد و تعداد اموزشگاهها و مدارس بهداشتی افزایش خواهد یافت. جمعیت هلال احمر سعودی خدمات بهداشتی را در حالات فوق العاده خواهد داد. این جمعیت در نظر دارد تعداد امبولانسها و مراکز بهداشتی خود را افزایش بهد و توجه مخصوص به مناطق حج مبذول خواهد شد و در انجا مطب های تازه‌ای برقرار خواهد گردید و یک بیمارستان سیار خریداری خواهد شد تا در مراسم حج مورد استفاده قرار گیرد. ضمنا برنامه تازه‌ای برای بیمه های اجتماعی بمرحله اجرا درامده که شامل حقوق بارشستگی و هزینه های فوت و حق مسکن و فوق العاده اولاد میباشد. برنامه های امور اجتماعی شامل نگهداری اجتماعی و امادگی حرفه‌ای و جمعیتهای تعاونی و رشد اجتماعی است. در برنامه دوم احداث ۲۴ اسایشگاه، خدمات اجتماعی از جمله اسایشگاهی برای کودکان عقب افتاده در نظر گرفته شده است. مراکز امادگی حرفه‌ای هم از یک مرکز در ریاض به شانزده مرکز در سراسر کشور افزایش پیدا خواهد کرد.

اعانه های سخاوتمندانه هم به پیشرفت نهضت تعاونی کمک خواهد نمود، زیرا هدفش تاسیس نفوذ جمعیت تازه تعاونی است و مراکز فعلی رشد اجتماعی هم افزایش پیدا خواهد نمود و صدور فعالیت طرحهای ان تا میزان زیادی گسترش خواهد یافت. همچنین موسسه عمومی بیمه های اجتماعی نقش مهمی در فراهم ساختن بیمه های اجتماعی برای تعداد رو به افزایش نیروهای عامل بازی خواهد کرد. برنامه های برداخت حقوق و خسارت خطرات ناشی از کار انقدر توسعه خواهد یافت تا شامل ۲۵۰ هزار کارگر گردد.

دولت در نظر دارد برای تربیت نسل اینده و اداره کنندگان اینده کشور برنامه های وسیعی برای جوانان ظرف پنجسال اینده اجرا کند. هدف اصلی شرکت دربالا بردن سطح جوانان است بطریقی که جنبه های اخلاقی و عقلانی و جسمی و روانی و اجتماعی زندگیشان با همدیگر هماهنگی پیدا کند و در عین حال انرژی و قدرت خلاقه انها طوری منظم گردد که بتوانند مشارکت مثبتی در رشد اجتماعی و اقتصادی کشور داشته باشند.

برنامه های جوانان شامل جنبه های مختلف فعالیتهای فرهنگی و ورزشی و اجتماعی است و علاوه بر ان تعدادی از طرحهای خدمات عمومی و اردوگاههای جوانان بمرحله اجرا گذاشته خواهد شد. ضمنا توجهی اساسی به تقویت روح رهبری در جوانان و فراهم ساختن امکانات و مراکز لازم برای رسیدن به این هدف مبذول خواهد گشت.

در طول اجرای برنامه دوم بهبود وضع افراد بدوی مورد نظر خواهد بود و برنامه های این امر بر پایه های اقتصادی استوار خواهد گشت. و این برنامه ها شامل جنبه های کشاورزی و بهداشت و اموزشی و امور اجتماعی است.

برای ایجاد هماهنگی میان ادارات مسئول اجرای برنامه های اعراب بدوی، دولت اداره ویژه‌ای دروزارت کشور تاسیس خواهد نمود. این اداره مسئول تمام مسائل مربوط به بدویان خواهد بود و تقویت سیستم قضائی درچهارچوب احکام تربیت اسلامی بگونه‌ای که بتوان سریعا اختلافاتی را که دراثررشد اقتصادی میان مردم بوجود امده حل کرد.

(۱۲) توسعه وسائل اساسی:

برای تحقق یافتن هدفهای اقتصادی و اجتماعی برنامه دوم عمرانی، میبایستی وسائل اساسی زیربنای طرحها توسعه یابد. ودرحالیکه دربرنامه اول عمرانی روی وسائل فیزیکی اساسی تکیه میشد، دربرنامه دوم عمرانی روی دو هدف تکیه میشود: فراهم ساختن وسائل فیزیکی از یکطرف و فراهم ساختن وسائل اساسی زیربنا و بهبود نوع ان از طرف دیگر.

هدفهای راه سازی این است که میان مراکز اصلی برجمعیت ارتباط برقرارشود و جاده های کمکی درکنارجاده های برفت وامد احداث گردد. پیش بینی میشود که پیش از سیزده هزارکیلومتر جاده اسفالته و ده هزار کیلومتر جاده کشاورزی علاوه برتوسعه برنامه های نگهداری جاده ها احداث خواهد شد.

میزان کالاهائی که از طریق دریا وارد بندرهای کشورشده درسال ۱۳۹۲ـ۱۳۹۳ هجری قمری بالغ برسه میلیون تن شده و پیش بینی میشود که درسال ۱۴۰۰ هجری میزان واردات سالانه بیش از سیزده میلیون تن گردد. برای روباروئی با این افزایش روزافزون بیست اسکله تازه درجده و شانزده اسکله دردمام احداث خواهد شد. و علاوه بران ظرفیت اسکله های فعلی هم افزایش خواهد یافت.

برنامه های بهبود فرودگاههای کشورادامه خواهد یافت و شبکه خطوط هوائی با بهترین وسائل امروزی مجهز خواهد شد.

ضمنا اقدامات لازم انجام خواهد شد که خطوط هوائی عربستان سعودی به مصاف شرکتهای هوائی بین‌المللی برسد. از جمله اقدامات مزبور بکارگرفتن هواپیماهای بزرگ جت از مدل ۵ـ۱۰۱۱ درسال ۱۳۹۵ـ۱۳۹۶ هجری قمری است و احتمال میرود که شبکه هوائی توسعه یابد تا شامل امریکای شمالی و خاوردور و کشورهای دیگراروپائی و افریقائی گردد.

نقش راه اهن درشبکه ارتباطات برای زمانی (دراز مدت) هم اکنون مورد بررسی است و درمورد ان تصمیمات اساسی اتخاذ خواهد شد و بطورقطع درزمانیکه امکانات فراهم شود حمل و نقل باراه اهن و راه دریائی بسیارموثر و مفیدخواهد بود.

هدفهای تعیین شده برای ارتباطات با سیم و بیسیم، هدفهای بزرگی است و میبایستی برای تحقق یافتن ان تلاش کرد تا نیازمندیهای باین خدمات را که جزئی از خدمات اقتصادی و اجتماعی برنامه عمرانی دوم است تامین کرد. همچنین میبایستی طرح لازم برای روباروئی با افزایش تقاضا باین خدمات برای سالهای اینده پی ریزی کرد.

برای تحقق یافتن این هدفها لازم است شبکه تلفن محلی توسعه یابد تا جائیکه درشهرهای بزرگ برای هربیست نفر یک تلفن و درشهرهای کوچک برای هریکصدنفر پنج تلفن وجودداشته باشد برای رسیدن باین هدف میبایستی ۶۷ هزارخط تلفنی کشیده شود که ۴۹ هزارخط ان موردبهره برداری باشد. همچنین تکمیل شبکه ارتباطات بیسیم و با سیم میان شهرهای کشورو شبکه ارتباط بین‌المللی و توسعه و بهبود ارتباط تلکس و خدمات ویژه و تاسیس موسسه‌ای که خدمات لازم را درارتباطات بیسیم و با سیم درسراسرکشور بدهد و روشهای تازه اموزش را بمرحله اجرا بگذارد.

هدف خدمات پستی هم این است که تمام مناطق کشوراز خدمات فوری و قابل اطمینانی برخوردار شود. تحقق یافتن این هدف هم از طریق توسعه شبکه مراکز خدمات پستی و ساختمانها و دفاتر تلفنی صورت میگیرد

برنامه های اساسی شامل توسعه توزیع پست برای منازل و موسسات بازرگانی و خرید ۳۸ دفتر پستی سیار و بکاربردن سیستم پستی سریع و احداث تاسیسات تازه که شامل سه مرکز پستی اصلی و بیست دفتر برای مبادله نامه ها و تعدادی شعبه و دفاتر مبادلات کوچک است.

هدفهای اصلی بهبود وضع شهرداریها دراین خلاصه میشود که میبایستی سطح بهداشتی شهرهای بزرگ و کوچک و روستاها بالا برود. برای رسیدن باین هدف دولت درنظردارد برتعداد شهرها و روستاهائی که از خدمات شهرداریها استفاده میکنند بیفزاید (یعنی اینکه برتعداد شهرداریها افزوده شود) همچنین درنظردارد سطح و میزان خدمات و تاسیسات شهرداریها را در سراسرکشور بالا ببرد. برنامه های تازه شامل خدمات حمل و نقل عمومی و مراکز فرهنگی و خانه های ضیافت و سردخانه درشهرهای مورد نظر میباشد و با فرارسیدن سال ۱۳۹۸ هجری قمری همه شهرهای اصلی دارای طرحهائی برای اجرا خواهند بود. هزینه های شهرداریها ملزم میسازدکه درسازمان شهرداریها تغییراتی داده شود بطوریکه کشوردارای چهاردرچه شهرداری باشد و هریک از این نوع شهرداریها مخصوص یک شهرباشد و هزینه های آنها با همدیگراختلاف داشته باشد و هریک از یکنوع استقلال برخوردار باشند.

هدف اصلی دولت در مورد اسکان این است که تامین یک خانه مناسب برای هر خانواده را در کشور تضمین کند. هدفهای خانه سازی در برنامه عمرانی دوم این است که بهبودی در وضع مساکن پیدا شود. طبق برنامه عمرانی دوم، بخش خصوصی برای احداث ۱۲۳۱۰۰ واحد مسکونی کمک خواهد کرد و بخش عمومی هم ۵۲۵۰۰ واحد مسکونی برای افراد کم درامد احداث خواهد کرد و ۴۴۳۰۰ قطعه زمین را در اختیار افراد کم درامد میگذارد و برای ساختن ان بانها کمک میکند. علاوه بران ۵۱ هزار واحد مسکونی موقت برای کارگرانی که جهت اجرای طرحهای اصلی رشد بکار گرفته میشوند احداث میگردد.

ضمنا مؤسسه تازه‌ای برای اسکان تاسیس خواهد شد که شامل سازمان اسکان عمومی است و بستگی بصندوق توسعه املاک دارد، تشکیل میشود. برای تقویت شعائر اسلامی در مراسم حج و بهبود اقدامات تامینی برای حفظ سلامتی حجاج هنگام مراسم حج اقداماتی صورت خواهد گرفت از قبیل تاسیس شبکه جدید حمل و نقل و برنامه‌ای برای بهبود وضع تاسیسات حج و بهبود وضع خدمات بهداشتی و نگهداری شهرهای مذهبی

(۱۳) کمکهای خارجی:

طبق امار اولیه‌ای که از طرف مؤسسه پولی عربی سعودی منتشر شده، میزان پرداختهای دیگر (خارج از چهارچوب بودجه) مانند حواله ها و

کمکهائی که بکشورهای دیگر داده شده در سال ۱۳۹۳ـ۱۳۹۴ هجری قمری درحدود ۷۷۸۵ میلیون ریال بوده است ضمنا در نتیجه افزایشی بزرگ در امد دولت اقداماتی در جهت رسیدن ملل دیگر به هدفهای خود در رشد صورت داده است. این اقدامات انقدر توسعه یافته که شامل افزایش سهم‌عربستان سعودی در صندوق پولی بین‌المللی، پرداخت وام واعانه و کمک فنی و مالی به طرحهای توسعه کشورهای دیگر شده است. بشرح زیر به بعضی از مؤسسات اصلی که برای اجرای این برنامه ها تأسس یافته اشاره میکنیم:

۱ـ صندوق رشد سعودی (برای کمکهای خارجی) درسال ۱۹۷۴ میلادی با سرمایه ده هزار میلیون ریال تأسیس شد.

۲ـ بانک توسعه اسلامی (در حال تشکیل) سرمایه آن بالغ بر دوهزار میلیون دینار اسلامی (معادل ۲۴۰۰ میلیون دلار امریکائی است) که سهم عربستان سعودی در ان دویست میلیون دلار میباشد.

هدفها: تشویق و حمایت از رشد اقتصادی و اجتماعی درکشورها و مجتمع های اسلامی از طریق پیشرفت دادن طرحهای تولیدی و تشویق توسعه مبادلات تجارتی و دادن کمک به گروههای اسلامی در کشورهای غیراسلامی علاوه بر دادن کمکهای فنی و اموزشی بکشورهای عضو بانک.

۳ـ بانک عربی رشد اقتصادی در آفریقا:

این بانک درسال ۱۹۷۴ میلادی با سرمایه ۲۰۶ میلیون دلار تأسیس گردید که سهم عربستان در ان ۲۵ میلیون دلار بود.

هدفها: حمایت و تشویق همکاری اقتصادی و مالی و فنی میان کشورهای افریقائی و عربی از طریق پیشرفت رشد اقتصادی در کشورهای افریقائی و تشویق سرمایه های عربی برای مشارکت در رشد اقتصادی و مشارکت در دادن کمک فنی بخاطر توسعه افریقا.

۴ـ شرکت عربی سرمایه گذاری: در سال ۱۹۷۴ میلادی با سرمایه دویست میلیون دلار تشکیل شد که عربستان سعودی با سی میلیون دلار در ان مشارکت کرد.

هدفها: سرمایه گذاری اموال عربی برای رشد منابع عربی از طریق اجرای طرحهای تولیدی در جنبه های کشاورزی و صنایع و بازرگانی و ارتباطات بیسیم و باسیم و خدمات.

۵ـ صندوق عربی رشد اقتصادی و اجتماعی:

در سال ۱۹۶۸ میلادی با سرمایه ۱۰۲ میلیون دینار کویتی تاسیس گردید که سهم عربستان در ان ۱۸/۸ میلیون دینار بود.

هدفها: مشارکت در حمایت و پیشرفت طرحهای رشد اقتصادی و اجتماعی در کشورهای عربی و فراهم ساختن اعانات و کارشناسان فنی برای جنبه های مختلف رشد اقتصادی.

۶ـ شرکت عربی سرمایه گذاریهای نفتی: در حال تاسیس است. سرمایه ان ۳۶۰۰ میلیون ریال میباشد که عربستان سعودی با ۲۰۴ میلیون ریال در ان مشارکت کرد.

هدفها: مشارکت در سرمایه گذاری طرحها و صنایع نفتی و جنبه های مختلف فعالیت های نفتی بگونه‌ای که منافعی عاید کشورهای عضو کند

۷ـ شرکت کشتیرانی عربی برای حمل و نقل نفت:

در سال ۱۹۷۳ میلادی با سرمایه پانصد میلیون دلار افریکا تأسیس یافت که عربستان بمبلغ ۶۷/۹ میلیون دلار در آن مشارکت نمود.

هدفها: حمل و نقل مواد هیدروکربنی و فراورده های ان.

۸ـ شرکت عربی ساخت و تعمیرکشتی: در سال ۱۹۷۳ میلادی با سرمایه یکصدمیلیون دلار تأسیس گردید.

هدفها: ساختن کشتی و نفتکش و وسائل حمل ونقل مواد هیدوروکربنی از طریق دریا و انجام کارهای تعمیر و نگهداری کشتی.

۹ـ شرکت مصری خط لوله خلیج سوئز:

در سال ۱۹۷۳ میلادی با سرمایه ۴۴۰ میلیون دلار تأسیس گردید که عربستان سعودی با شصت میلیون دلار در آن سهیم شد.

هدفها: احداث و بکار انداختن خط لوله نفت از خلیج سوئز به دریای مدیترانه.

۱۰ـ شرکت سرمایه گذاری صنعتی مشترک سعودی و مصر: در حال تاسیس با سرمایه دویست میلیون ریال سعودی.

هدفها: اجرای طرحها در مصر، با بوسیله شرکای عرب یا غیر عرب.

۱۱ـ شرکت ساختمانی مشترک سعودی و مصر:

در حال تاسیس با سرمایه پنجاه میلیون دلار

هدف: سرمایه گذاری در طرحهای خانه سازی در مصر بویژه در منطقه سوئز.

(۱۴) ـ همکاری بین‌المللی:

عربستان سعودی بخوبی احساس میکند که مسئولیت بزرگی بعهده دارد یعنی اینکه میتواند ثابت کند که میتوان درامدهای عظیم خود را با موفقیت برای تبدیل یک کشور در حال رشد بیک کشور، صنعتی مدرن بکار برد بطوریکه با استفاده از منابع و قوای انسانی زندگی مرفهی برای همه افراد کشور فراهم شود. بهمین جهت دولت عربستان سعودی برای رسیدن باین هدف با سازمانهای بین‌المللی و کشورهای پیشرفته و در حال رشد همکاری نمود.

سازمانهای مختلف سازمان ملل متحد سالهای طولانی درچهارچوب برنامه های توسعه ان سازمان بطور محدودی در رشد عربستان سعودی همکاری کردند. همچنین بانک بین‌المللی هم اخیرا بطور مثبتی در این راه همکاری کرده است.

ضمنا مذاکراتی با دولتهای پیشرفته و در حال رشد در جریان است که این کشورها در رشد و توسعه عربستان سعودی سهیم شوند بگونه اینکه منافع عاید طرفین گردد. میان عربستان سعودی و سایر دولتها قراردادهائی بشرح زیر منعقد شد:

لبنان	بازرگانی و اقتصادی
قطر	اقتصادی
مغرب	فرهنگی
دانمارک	اقتصادی و آموزشی
ایتالیا	فرهنگی و آموزشی
سوریه	بازرگانی و اقتصادی
تونس	اقتصادی
جمهوری کره	اقتصادی و فنی
ژاپن	بازرگانی و اقتصادی
برزیل	اقتصادی و فنی
فنلاند	بازرگانی و فنی
کویت	فنی و اقتصادی
مالزی	اقتصادی
ترکیه	بازرگانی
ایالات متحده آمریکا	فنی

علاوه برآن هم اکنون گفتگوهائی برای عقدقراردادهای زیر جریان دارد:

سوئد	اقتصادی
فیلیپین	اقتصادی
هند	فنی و اقتصادی
بلژیک	فنی و اقتصادی

کما اینکه کمیته های مشترکی برای بررسی فواید مشترک حاصله تشکیل شده است.

هدفها و سیاستها:

هدفهائی که عربستان سعودی میخواهد از طریق همکاری بین‌المللی با سازمانهای بین‌المللی و دول دوست بان جنبه تحقق دهد عبارت است از استفاده از تجارب این سازمانها و دولتها از منابع تکنولژی و انسانی خود بمنظور رسیدن به تحقق هدفهای رشد در کشور.

(۱۵) ـ برنامه ها و طرحها:

برنامه ها و طرحهائی که در برنامه عمرانی دوم قید گردیده راه را در برابر کشور عربستان سعودی برای تحقق دادن به هدفهای رشد و توسعه هموار میسازد و عربستان سعودی همیشه از همکاری سازمانهای بین‌المللی و کشورهای دولت، تا زمانیکه این همکاریها به تحقق یافتن هدفها کمک میکند استقبال مینماید.

علاوه بر انچه گفته شده دولت چند نوع اعتبار «رزرو» در نظر گرفته تا از آن در اجرای برنامه ها و طرحهای معین و حالات فوق العاده‌ای که پیش میاید و در موقع طرح برنامه عمرانی مد نظر نبود استفاده شود. تصویب این اعتبارها باعث میشود که زمان اجرای طرحهای مزبور کوتاهتر گردد.

صرف نظر از نقشی که دولت در این مرحله از توسعه مملکت ایفا میکند، بازهم فلسفه اصلی دولت، برتشویق بخش خصوصی و فراهم ساختن زمینه برای فعالیت ان جهت انجام مسئولیتش استوار است.

(۱۶) برقراری یک سیستم آماری صحیح:

این امر با همکاری سازمان آمار عمومی و مرکز کامپیوتر ملی صورت میگیرد تا بتوان از این طریق اساسی اماری دقیقی بوجود اورد و امار سالیانه ان بهترین مدرک برای طرح‌ریزی در برنامه رشد و وضع اقتصادی باشد.

همچنین گزارشها و بررسیهائی درباره مسائل برگزیده رشد اقتصادی و اجتماعی (۱۳۹۵ـ۱۴۰۰ هجری قمری) منتشر میشود و تأسیس مرکز اطلاعات کامپیوتری در نخستین سال برنامه عمرانی (۱۳۹۵ـ۱۴۰۰) بمرحله اجرا گذاشته میشود. علاوه بران اطلاعاتی درباره تورم محلی و خارجی و اثرات ان روی اینده رشد در کشور تهیه میگردد.

(۱۷) تقویت امکانات وزارتخانه ها و سازمانهای دولتی:

از طریق همکاری با سازمانهای طرح‌ریزی و برنامه ها و طرحهای وزارتخانه ها و سازمانهای دولتی بمنظور پیشرفت و بهبود امکانات آنها برای اجرای برنامه ها و طرحهای قید شده در برنامه عمرانی و دنبال کردن اجرای آن (۱۳۹۵ـ۱۴۰۰ هجری قمری) و همچنین دنبال کردن فعالیت برای اجرای برنامه در هر سال با همکاری با واحدهای طرح‌ریزی (۱۳۹۵ـ۱۴۰۰ هجری قمری) و همکاری با سازمانهای طرح‌ریزی وزارتخانه ها جهت اماده کردن طرحها و برنامه های سالانه بمنظور تامین اعتبار و تسریع در اجرای طرح عمرانی (۱۳۹۵ـ۱۴۰۰ هجری قمری)

داستان هفته

مردی که مغزی از طلا داشت

از : آلفونس دوده
ترجمه : محمدرضا کمال هدایت

این داستان پاسخ آلفونس دوده به خانمی است که خواستار حکایت‌های شاد بوده است

خانم عزیز ، کاغذ شما را که خواندم واقعا پشیمان شدم واز اینکه داستان هایم گاهی متاثر کننده است خود را شماتت کردم وحالا میخواهم داستانی برای شما تعریف کنم که دیوانه‌وار خوشحالتان خواهد کرد .

راستی چرا خوشحال نباشم ؟ من اکنون هزار فرسخ دورتر از پاریس و مه غلیظ ان ،روی تپه‌ای روشن ودرسرزمین دایره‌زنگی وشراب «موسکا» زندگی می کنم . اطراف خانه‌ام جز آفتاب و موسیقی چیز دیگری نیست . ارکستر شادمرغان سینه سفید ، پرستوها ،گنجشگها ، همه ازآن من است ، پس چرا خوشحال نباشم ؟

ولی نه ، هنوز پاریس خیلی به من نزدیك است و ذرات غم هایش را به سویم می پاشد . هم‌اکنون که این جملات‌رامی‌نویسم خبردرگذشت یکی از دوستانم رابه من دادند . خدا حافظ مرغان خوش‌آواز ، وشما خانم بجای داستان شاد که قول داده بودم ، متاسفانه امروز هم افسانه‌ای حزن‌آور برایتان خواهم نوشت :

روزگاری مردی‌زندگی میکرد که مغزی از طلا داشت ، بله خانم عزیز ، مغزی تمام از طلا ، او وقتی به دنیا آمد سری چنان‌سنگین و جمجمه‌ای چنان بزرگ داشت‌که پزشکان گمان میکردند زنده نخواهد ماند . ولی برخلاف تصور او زنده ماند و بزرگ شد و فقط سر او بود که به بدنش سنگینی میکرد وبهنگام راه رفتن تعادل خود را از دست میداد وبه‌میز و صندلی میخورد . یک روز از بالای پلکانی به زیر افتاد وپیشانیش شدیدا به آخرین پله اصابت کرد. وقتی اورا از زمین بلند کردند زخم کوچکی روی پیشانی داشت و چند قطره طلای خشک شده در لابلای موهای بورش دیده میشد و بدین ترتیب بود که پدر و مادرش فهمیدند کودک مغزی از طلا دارد . موضوع را مخفی نگاهداشتند و خود طفلک بیچاره هم از این راز اطلاعی پیدا نکرد . فقط گاهگاهی میپرسید چرا اجازه نمیدهند او هم مثل سایر بچه‌ها در کوچه بدود وبازی کند . مادرش جواب میداد :

ـ گنجینه گرانبهای من ، می‌ترسم ترا بدزدند . کودک از اینکه مبادا دزدیده شود وحشت زیادی پیدا کرد و بدون اینکه حرفی بزند داخل خانه به تنهائی بازی میکردو سر سنگین خودش را از این اطاق به آن اطاق‌می‌برد . وقتی هیجده ساله شد ، پدر و مادرش راز هدیه‌وحشتناکی را که سرنوشت به او داده بود برایش آشکار کردند و خواستند بمناسبت نگهداری‌که تاکنون از اوکرده‌اند وغذائی که به او داده‌اند ، قدری از طلایش به آنان بدهد .

جوان بدون هیچ گونه تردید تکه‌ای از طلای ناب به بزرگی یک گردو از مغزخود کند ، حالا او این کار را چگونه و به چه وسیله کرد؟ افسانه ما درباره‌اش حرفی نزده است ، و بروی دامن مادرش انداخت . و سپس حیران از این همه ثروتی که در سر نهفته دارد ، دیوانه خواسته‌ها ، مست‌از قدرت، خانه پدری را ترک کرد تا از گنجینه خویش استفاده‌نماید.

★★★

او چنان شاهانه زندگی میکرد و بدون حساب‌طلاهایش را بباد میداد که گوئی مغز او تمام نشدنی بود ولی در حقیقت بتدریج ذخیره‌اش‌تحلیل میرفت و روز به روزدیدگانش بی‌فروغ و گونه‌هایش فرو رفته‌تر میشد . تا اینکه یک روز صبح پس از گذراندن شبی پرعیش و عشرت به هنگامیکه میان باقی مانده‌ها و آثار مهمانی مجلل خودبیچاره و غمزده ایستاده بود ، از شکاف عمیقی که در مغز طلائیش ایجادشده بود وحشت کرد و تصمیم گرفت به این رویه زندگی خاتمه دهد . از آن به بعد مرد مغز طلائی ، دور از همه ، مظنون وبیمناک، بماندن یک خسیس ، گریزان از هرگونه وسوسه ، زندگی جدیدی را شروع کرد وحتی سعی نمود ثروت شومی را که در سر نهفته دارد بدست فراموشی بسپارد . ولی متاسفانه دوستی در این‌انزوا به او نزدیک شد و این‌دوست، راز اورا میدانست . یکشب مرد بیچاره‌چنان‌درد وحشتناکی در سر خود احساس نمود که سراسیمه از خواب جست، و در نور ماه دوست خود را دید که فرار میکند وچیزی در زیر لباس مخفی کرده است . باز مقداری از مغز او بود که به یغما میرفت .

چندی بعد مرد مغز طلائی عاشق شد و این بار پایان‌کار او بود ، او با تمام روح و جسم عاشق‌زن کوچک‌اندام موبوری شد که متقابلا به او عشق میورزید ، ولی درحقیقت به تجمل و زر و زیور و پوتین هائی که با پر قو تزئین شده بود علاقه بیشتری داشت. قطعه های کوچک طلا میان دست های این موجود ظریف که نیمی پرنده و نیمی‌عروسک را می‌نمود ـ آب میشد و برای او مایه لذت و شعف بود . این‌زن همه هوس‌ها را داشت و او هم‌هرگزنمی‌توانست « نه » بگوید و حتی از اینکه مبادا همسر زیبایش ناراحت شود هیچگاه راز غم آور ثروت خودش را برای او فاش نکرد . زن کوچک‌اندام گاهی می‌پرسید :

ـ ما تمول زیادی داریم ، نیست اینطور ؟

و مرد بیچاره جواب‌میداد:

ـ البته ، البته ، ما خیلی متمول هستیم .

و بعد به این پرنده‌کوچک زیبا که با بی‌گناهی مغز اورا میخورد ، لبخندی‌عاشقانه‌میزد.

گاهی‌اوقات ترس اورا فرا میگرفت و دلش میخواست قدری خسیس باشد ولی زن کوچک اندام رقص کنان به سویش می‌آمد و میگفت :

ـ تو که اینقدر پول داری برو برا یمن یک چیز گران قیمت بخر . و او برایش‌یک چیز گران قیمت میخرید ...

این احوال بمدت دو سال ادامه داشت تا اینکه یک روز صبح زن کوچک اندام مرد . بدون اینکه کسی از دلیل آن آگاه شود ، درست بمانند یک پرنده ... گنجینه داشت به آخر میرسید و او با آن چیزیکه مانده بود برای‌همسر عزیزش مراسم تدفین مجللی گرفت صدای زنگ های کلیسا بصدا درآمد . کالسکه‌ای‌بزرگ و سنگین پوشیده از پارچه سیاه که توسط اسب های زینت شده کشیده میشد زن کوچک اندام را به سرای آخرینش برد . طلا دیگربرای او چه مفهومی می‌توانست داشته باشد ؟ مقداری از آن را باسخاوت فراوان‌به‌کلیسا، به باربرها و به کارگران بخشید ، بطوریکه وقتی از گورستان خارج شدتقریبادیگر چیزی از آن مغز گرانبها و عجیب او جز تکه های کوچکی که به بدنه جمجمه چسبیده بود ، باقی نمانده بود .

آنگاه بود که اورا دیدند با حالتی پریشان و سرگردان، دست های خود را به جلو گرفته و چون مستان تلوتلو خوران کوچه‌ها را میگذرد . یک روز عصر ، بهنگامیکه مغازه‌ها در نور فرو میرفت مقابل ویترینی‌که انواع‌پارچه‌ها و زیورها در آن میدرخشید توقف کرد و مدت‌ها به یک جفت پوتین از ساتن آبی که با پر قو تزئین شده بودخیره ماند و سپس با خود گفت : « من کسی را می‌شناسم که این پوتین اورا خوشحال خواهد کرد » و بدون اینکه بخاطر آورد دیگر همسرش‌در این دنیا نیست برای خرید وارد مغازه شد . زن‌فروشنده که در پستوی پشت مغازه ایستاده بود ، فریاد وحشتناکی شنید و وقتی برای دانستن علت وارد مغازه شد ، قدمی از وحشت به عقب گذاشت . او مردی را دید که تکیه به دیوار داده است و با دیده‌ای حیرت زده و نگاهی دردناک باو می‌نگرد . این مرد ، در یکدست خود پوتین های آبی تزئین شده با پر قو را گرفته بود و دست دیگرش را که پراز خون بود و ذرات طلا در نوک ناخن های آن‌دیده میشد ، بطرف او دراز کرده بود .

بله خانم عزیز ، این بود افسانه مردی که مغزی از طلا داشت ولی این داستان با وجود حالت خارق‌العاده‌اش از اول تا به آخر حقیقت دارد ... **در این دنیا مردمان فقیری وجود دارند که محکوم هستند با مغز های خودشان زندگی کنند و برای بدست آوردن هرچیزی ، از طلای ناب رگ‌ها و پی‌هایشان مایه میروند . هرروز زندگی برای آن‌ها درد و رنج است تا روزیکه از این همه مصیبت خلاص شوند .**

هم پس انداز

بالاترین بهره

درحساب پس انداز روزشمار پس انداز ووام مسکن

کوروش بزرگ ٪۸

بهره‌می گیرید که ٪۸ بیشتر ازهمه بانکها است .

هروقت که بخواهید

هروقت که بخواهید میتوانید ازحسابتان برداشت کنید ویا موجودی خودرا افزایش دهید .

هر روز شاهد افزایش پول خود هستید .

چون بهره این حساب بطور روزشمار محاسبه میشود مرتبا "شاهد افزایش سریع پولتان هستید

حتی یك روز

اگر پول خودرا فقط یکروزهم درحساب پس انداز روزشمار پس انداز ووام مسکن کوروش بزرگ پس انداز کنید ، بهره خواهید گرفت

وچنانچه پول شما یک سال مالی دراین حساب بماند ، نوعی سرمایه‌گذاری است زیرا :

٪۱۳/۴

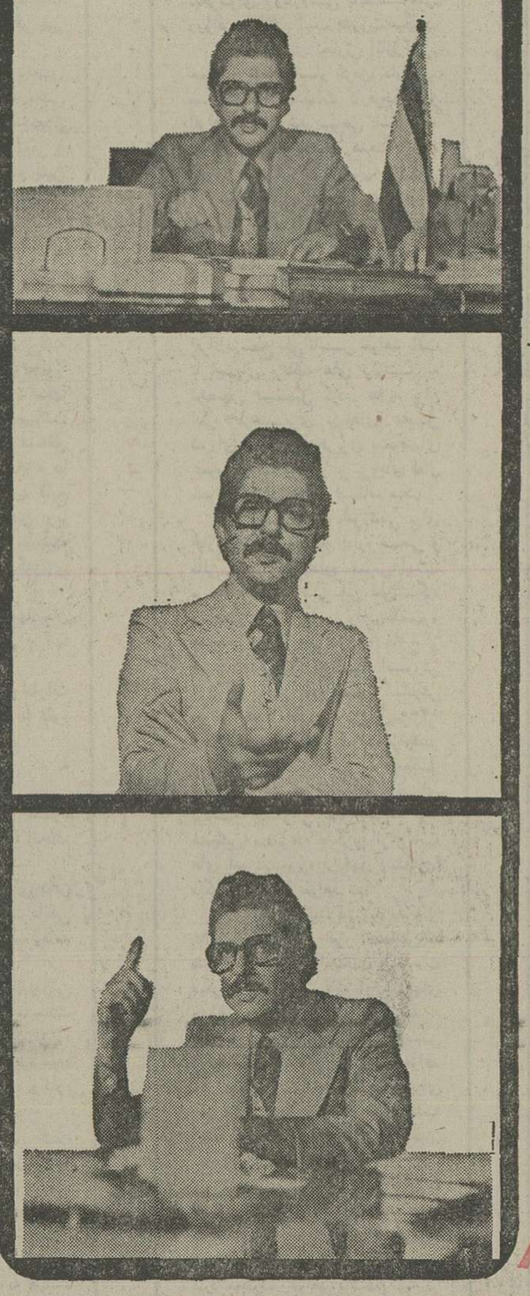

هم سرمایه‌گذاری

باشرایط فوق العاده

پس اندازهائیکه یک سال مالی درحساب روزشمار باقی بمانند.

ازسودسالانه وذخائرپس اندازووام مسکن کورش بزرگ نیز استفاده خواهند کرد .

یعنی

شما درسودسالانه پس انداز ووام مسکن کوروش بزرگ نیزسهیم هستید .

در این سرمایه گذاری هر لحظه که بخواهید می توانید مشارکت خویش را افزایش دهید .

به‌خاطرداشته‌باشیدکه‌پس اندازکنندگان در حساب پس اندازروزشماردرسال گذشته‌علاوه بر ٪۸ بهره معمول این حساب معادل ٪۵/۴ نیز بابت این سرمایه‌گذاری دریافت داشتندیعنی

٪۱۳/۴ بهره‌ای باورنکردنی ولی واقعی

بالاترین رقم بهره ایست که ازیك حساب پس انداز مطمئن میتوان انتظار داشت.

شعبه مرکز — شاهزضابین فرصت و ایرانشهر پلاک ۳۹۶
شعبه ژاله — میدان ژاله اول خیابان شهباز
شعبه امیرآباد — امیرآباد شمالی شمال پمپ بنزین
شعبه نارمک — اول سی متری نرسیده به میدان پست وتلگراف تلفن نارمک بین بانک ملی وبانک رهنی
شعبه فرح — فرح جنوبی بالاتر از چهارراه تخت طاوس روبروی خیابان منصور
شعبه شاه — چهارراه باستان
شعبه شمیران — خیابان پهلوی مقابل پمپ بنزین باغ فردوس شمیران
شعبه کرج — خیابان پهلوی روبروی بیمارستان اسفند
شعبه ونک — ونک نبش خیابان دانشور و شیراز ، ساختمان آیران سکنا
شعبه کندی — خیابان کندی نرسیده به میدان کندی

شرکت پس انداز ووام مسکن کوروش بزرگ

آگهی مناقصه

دانشگاه صنعتی آریامهر تهیه‌و نصب آکوستیك وچراغهای فلورسنت سقف کتابخانه خود را که‌در حدود ۲۲۰ متر مربع است به مناقصه می گذارد . شرکت کنندگان میتوانند پس از بازدید محل و گرفتن مشخصات‌و شرائط‌مناقصه ازدفتر تاسیسات پیشنهادات خود را تا ساعت ۱۰صبح روز چهارشنبه هفتم مهرماه بدفتر معاونت مالی و اداری دانشگاه تسلیم نمایند .

۱ـ۲ دانشگاه صنعتی آریامهر

صاحبان صنایع وبازرگانان کشور

اتحاد

تنها مجله عربی زبان ایران
نماینده گروه نشریات مؤسسه اطلاعات
با داشتن نمایندگی در ۱۲ کشور عربی
بزودی شنبه منتشر میشود

یك نامه هشدار دهنده ، از خانمی كه ۳۰ سال زندگی مشترك را پشت‌سر گذاشته :

شوهرم در ۶۰ سالگی عاشق شده!

اصلاحیه سال گذشته قانون حمایت خانواده ، آخرین قدم در راه احقاق حقوق انسانی و اجتماعی زنان ایران و بسته شدن كامل دست مردان در تعدد زوجات بشمار میرود .

تاسال پیش ، قاضی اختیار داشت در صورتی كه مصالحی اقتضاء كندو باتوجه بدرآمد مرد و اینكه او قادر باشد عدالت رامیان زوجین خود برقرار كند، به مرد اجازه میداد همسر دوم اختیار كند. با استفاده از همین موارد متعددو كشدار، بسیاری از مردان باتكای بضاعت مالی ،زن‌دوم اختیار میكردند و حتی بعضی‌ها بخاطر آنكه آن «مصالح» كذائی شامل حالشان بشود، قاضی دادگاه را در برابر عمل انجام شده‌قرار میداده‌اند.

پاره‌ای از مردان با وجود داشتن همسر باوعده ووعید دختری را میفریفتند و اغفال میكردند وچون آبرو وحیثیت دختر و خانواده‌او از یكطرف و خود مرد از طرف دیگر در خطر بود، قاضی‌و حتی‌همسر اول آن مرد به حكم وجدان به‌ازدواج‌دوم رضایت‌میدادند.

حالا باقانون جدید حمایت خانواده ، دست مرد كاملا بسته شده‌وقاضی فقط اجازه دارد در ۹ مورد كه ماده ۱۶ این قانون به صراحت ذكر كرده ، اجازه‌گرفتن همسر دوم راصادر كند ، همین مساله نارضائی بعضی از مردان را كه فیلشان یادهندوستان می‌كند سبب شده و حالا آنها بهردری میزنند تا بلكه راهی برای تحقیر و توهین به همسر اول و اختیار همسر دوم پیدا كنند .

نمونه بارز نارضائی وتلاش مذبوحانه این دسته از مردان كه هنوز مثل مردان قرون وسطی‌فكر میكنند در مطلب صفحه۲۱روزنامه اطلاعات(۱۷ شهریور) آمده است ، در آن مطلب نگرشده بود كه بعلت محدودیت فوق‌العاده گرفتن همسر دوم ، مردانی كه از دادگاه مایوس میشوند سراغ عقد شرعی وزندگی زناشوئی بدون ازدواج رسمی و دادن سفته و چك و... میروند و رسوائی‌ببار می‌آورند ،نمونه كامل آنچه در مطلب اطلاعات آمده بود ، مردی است شصت ساله ، با موقعیت شغلی‌ممتاز ودرآمدی سرشار این‌مرد

شوهر من استكه پس‌از سی سال زندگی مشترك ، عاشق دختری ۲۰ ساله شده ، اورا اغفال كرده و كار به كورتاژ هم كشیده و حالا بمن فشار می‌آورد كه رضایت بدهم تا او مجددا ازدواج كند ولی‌آیا شما اسم این را «عشق»می‌گذارید؟این عشق نیست ،حتی هوس نیست ، یك تمایل‌كثیف حیوانی است كه باید قانون‌و جامعه ، باتمام قدرت در برابر آن بایستد.

شوهر من مردی تحصیلكرده است، درسی سالی كه در كنار هم زندگی كردیم ، با هم با فراز و نشیب های روزگار ساختیم‌كه حاصل اینهمه‌سالها، چند فرزند است كه همگی تحصیلات دانشگاهی را به‌پشت سر گذاشته‌اند ، من‌یكماه است كه باین راز پی بردم درحالی كه قضیه به۶ـ۷ ماه قبل باز میگردد ، در این مدت او ماجرارا از من‌مخفی میكردو من چون به او اطمینان و اعتماد كامل داشتم ، در رفت و آمد ها و معاشرت های او كنترل نمیكردم تا اینكه یكماه پیش پرده از ماجرا برداشته شد!

مواظب باشید

شوهرم اوائل ، اظهار ندامت میكرداما وقتی‌مقاومت سرسختانه مرا در برابر پیشنهاد آوردن یك‌هووی تازه سال به خانه دید ،كار به خواهش و تمنا كشید ، میگفت : فامیل های‌دختر ، لات و چاقوكش هستند ، من او را دوست ندارم اما اگر ازدواج نكنم ،خانواده او یا مرا خواهند كشت و یا آبروی مرا بكلی‌خواهند ریخت‌امامن همچنان‌مقاومت كردم تا اینكه حالا متوسل به تهدید شده ومیگوید:

هر طور شده با این دختر ازدواج خواهم كرد ، حتی اگر خودت را بكشی! او حتی وكیل هم گرفته اما چون نتوانسته در دادگاه ایرادی بر من بگیرد ، نتوانسته كاری از پیش ببرد ، اوحتی ازفرزندان تحصیلكرده و بزرگسالم و از موی سفیدش همخجالت نمی‌كشد. من زمانی حاضر بودم جان و مال و همه زندگیم را در راه شریك زندگی خود فدا كنم ، اما حالا كه كار به اینجا كشیده دیگر برای او پشیزی ارزش قائل نیستم ، با این حال ، نه تنها بخاطر خود بلكه برای حمایت از جامعه مترقی و پیشرو زنان ایران و بعنوان نمونه‌ای ازمقاومت زنان در برابر امیال

پست بعضی از مردها، در برابر خواسته نامشروع و غیر انسانی او مقاومت خواهم كرد و از طریق مراجع قانونی حق مسلم خودرا از كف این مرد فریبكارو آن دختر كلاشی كه بخاطر پول ومقام شوهرم ، خود را تسلیم او كرده بیرون خواهم آوردوامیدوارم كه مراجع قانونی و سازمان زنان ایران از مبارزه بحق من وزنانی امثال من بطور كامل حمایت كنند.

این نامه‌راهم باین جهت به روزنامه شما نوشته‌ام تا با چاپ آن بهمه زنان هشداردهید كه چهار چشمی مواظب مردانی این چنین دغاكار و «ناانسان» باشند و نیز هشداری باشد برای قضات و قانون‌گذاران ماكه بدانند بعضی از مردها، چگونه با آزادی زنان كه هدیه انقلاب ایران به زنان جامعه ما است سر ستیز دارند ومثل شوهرمن، با هووهای سفید ، وسن و سالی كه احترام هردختری رابعنوان یك«پدربزرگ» برمی‌انگیزد بخاطر یك هوس زودگذر كانون گرم خانوادگی خود را ازهم می‌پاشند .

افسانه(نام مستعار)

آگهی استخدام

شركت برق منطقه‌ای اصفهان بتعدادی مهندس و فوق دیپلم برق‌با شرائط زیر نیازمند است :

تابعیت دولت ایران ، متدین بیكی از ادیان (اسلام ـ مسیحی ـ كلیمی ـ زرتشتی)، داشتن برك پایان خدمت یا معافیت دائم .

از متقاضیان دعوت میشود درخواست‌خود را حداكثر تاتاریخ ۱۵ر۷ر۳۵ به صندوق پستی ۲۲۳ اصفهان ارسال ویابا مدارك تحصیلی خود شخصا به قسمت كاركنان شركت‌نامبرده‌مراجعه نمایند .

چگونه با بیماریهای اعصاب مبارزه كنیم؟

پزشك خانواده

ناراحتی های اعصاب كه امروزه گریبانگیر عدیی از مردم شده است ازنظر پزشگی به دو گروه تقسیم میشود . گروه نوروز و گروه پسی‌كوز .

دكتر پرویز پرتوی متخصص اعصاب و روان میگوید :

كسانیكه مبتلا به ناراحتی اعصاب از نوع گروه اول یعنی « نوروز» می شوند ، بیشتر بخاطر داشتن مشكلات محیطی و ناراحتیهای فكری درزندگی است ، درواقع این بیماری براثر درگیری شخصیت‌فرد با محیط بوجود می‌آید و جز این انگیزه‌خاص دیگری ندارد . بیمارهائیكه از گروه اول افراد را تهدید میكنند عبارتند از بیماری هیستری وسواس واضطراب مداوای این نوع بیماریها تنها باروانكاوی و روان‌درمانی میسر است. تغییرات محیطی برای معالجه اینگونه بیماران بسیار موثر است . گروه‌دوم یاپسی‌كوز براثر تغییرات بیوشیمیائی سلسله اعصاب مركزی بوجود می‌آید مثل بیماری شیزفرنی كه اكثر بیماران بستری شده در بیمارستان های دولتی ازآن رنج‌میبرند. این بیماری بیشتر بوسیله ژن‌وتوارث‌منتقل‌میشود، البته عوامل محیطی درشروع این‌بیماری موثر است درواقع برای این گروه‌ازبیماریها‌عوامل محیطی بعنوان محرك شمرده میشود . بیماریهای اعصاب كه درگروه دوم قرار گرفتاند از طریق پزشگی قابل درمان هستند و بیمار باید برای معالجه تا آخرعمر تحت رژیم پزشگی قرار بگیرد ودارومصرف كند.

بیماران اعصاب‌كه‌به‌مرحله جنون‌میرسند درهمین گروه دوم قرار دارند در اینگونه بیماری شخص دچار توهم وهذیان میشود و در مرحله حاد آن باید بیمار را حتما در بیمارستان بستری كرد. بیمار پس از بستری شدن دربیمارستان درطول شش هفته معالجه میشود اما باید بعداز مرخص شدن از بیمارستان بازهم تحت رژیم پزشگی باشد ، زیرا احتمال بروز مجدد بیماری‌وجودخواهد داشت .

قابل توجه داوطلبان پرستاری

اطلاعیه سازمان سنجش آموزش كشور

از كلیه داوطلبان تحصیل در رشته پرستاری مدارس و آموزشگاههای‌عالی پرستاری تهران(غیرمربوط به‌دانشگاه ملی ایران ونیروی زمینی شاهنشاهی و بنیاد ملكه پهلوی) كه‌قبلادرمصاحبه شركت كرده ولی نتوانسته‌اند روز۲۴ شهریور برای ثبت نام و ادامه تحصیل در دبیرستان آذر حاضر شوند دعوت می شود ساعت ۷ صبح روزچهارشنبه چهاردهم مهرماه سال جاری در مدرسه عالی پرستاری داریوش كبیر به نشانی تهران خیابان امیرآباد شمالی سه‌راه فرح‌زاد حضور بهمرسانندتا درصورت نیاز از آنان به ترتیب تقدم مجموع امتیازات حاصل از نمره كل ومصاحبه برای محلهای خالی ثبت نام بعمل‌آید.

ضمنا كسانی كه‌نمره كل آنان در كارنامه داوطلبان ورود به دانشگاهها و موسسات آموزش عالی سه هزار یا بیشتر است و تاكنون برای ورود به رشته های پرستاری موجود در تهران ثبت نام نكرده‌اند می توانند‌درخواست نامه‌ای با خط خودشان بنویسندوبا یك نسخه فتوكپی كارنامه آزمایش همگانی و یك قطعه عكس حداكثر تا تاریخ‌پنجم مهرماه جاری به نشانی سازمان‌سنجش آموزش كشور ـ خیابان آبان جنوبی تهران با پست سفارشی ارسال دارند به این گونه درخواست ها رسیدگی خواهد شد و در صورت لزوم ازتعدادی كه نمره كل‌آنان‌ازدیگران بیشتر است برای مصاحبه و تكمیل ظرفیت های باقیمانده دعوت خواهد شد . م‌الف ۱۵۹۸۹

سازمان سنجش آموزش كشور

نیروی دریائی شاهنشاهی

به نیروی دریائی شاهنشاهی بپیوندید و دنیارا سیاحت كنید

آتیه درخشان برای جوانان دیپلمه در كادر همافری نیروی دریائی شاهنشاهی اعزام بخارج

نیروی دریائی شاهنشاهی تعدادی داوطلب با شرایط زیر جهت كادر همافری استخدام و برای آموزش به كشور امریكا اعزام مینماید.

۱ـ شرایط

الف : تابعیت دولت شاهنشاهی ایران

ب: متدین بیكی از ادیان (اسلام ـ مسیحی ـ كلیمی ـزرتشتی)

پ : دارابودن دیپلم كامل متوسطه در یكی از رشته های ریاضی ـ طبیعی وهنرستان در رشته الكترونیك

ت:داشتن‌حداقل‌سن۱۷ سال و حداكثر ۲۴سال (برای كسانی كه خدمت زیر پرچم را انجام‌داده‌اند ۲۵ سال تمام می‌باشد .)

ث: داشتن صحت مزاج و تناسب اندام به‌تایید بهداری نیروی دریائی شاهنشاهی

ج: نداشتن پیشینه‌بد

چ .نداشتن همسر وافراد تحت تكفل

ج: شركت در آزمایشت روانسنجی و استعداد(مواد امتحانی شامل ریاضیات ـ فیزیك وهوش در حدود دوره متوسطه می‌باشد .)

۲ـ امتیازات

الف : هنرجویان پس از طی دوره آموزش‌مقدماتی در پایگاه دریائی بندر پهلوی و گذراندن دوره زبان‌در مركز آموزش زبان نیروی دریائی شاهنشاهی جهت طی دوره تخصصی به‌كشور آمریكا اعزام خواهند شد.

ب: هنرجویان در طول مدت تحصیل شبانه‌روزی بوده و از هزینه زیست ـ پوشاك ـ فوق‌العاده‌روزانه خارج از كشور بارز ماهیانه حدود ۷۲۰۰۰ ریال و ماهیانه هنرجویان سال اول ۱۰۵۰۰ ریال و هنرجویان سال دوم از ۱۱۷۵۰ ریال حقوق استفاده‌خواهندنمود.

پ: هنرجویان پس از موفقیت درآزمایشات‌نهائی بدرجه همافرسومی مفتخر و ترفیعات بعدی آنها برابر قانون همافری ارتش شاهنشاهی خواهدبود .

ت: فارغ‌التحصیلان افتخار خدمت در ناو های‌مدرن نیروی دریائی شاهنشاهی داشته و از پاداش سالیانه ـ پس‌انداز تامین آتیه ـ منازل‌سازمانی‌نیروی دریائی شاهنشاهی ـ درمان رایگان ـ استفاده از فروشگاه های‌ارتش وسایر تسهیلات كادر نظامی استفاده خواهند نمود .

ث: فارغ‌التحصیلان ضمن آشنائی‌باآخرین تحولات علمی و عملی دنیا در صنعت الكترونیك بیش ازپیش دوران خدمت خودرا برای فراگیری بیشتر و همچنین ماموریت‌های جدید در كشور های خارج بسر برده و دیدنی های دنیارا سیاحت خواهند نمود .

۳ـ ثبت نام

الف : داوطلبین برای كسب اطلاعات بیشتر و ثبت‌نام میتوانند همه روزه باستثنای روزهای‌پنجشنبه وجمعه از ساعت ۸ صبح الی ۱۵ بادر دست‌داشتن مدارك مشروحه زیر بمدیریت استخدام واقع درخیابان سپهبد زاهدی جنب مسجد الرحمن ساختمان معاونت پرسنلی نیروی دریائی شاهنشاهی مراجعه نمایند .

ب: داوطلبینی كه مایلند كتب ثبت نام نمایند میتوانند مدارك مورد نیاز را باپست سفارشی‌به‌آدرس مزبور ارسال ناچنانچه واجد شرایط شناخته شدند جهت شركت درآزمایشات لازمه از آنان دعوت بعمل آید ضمنا درپشت پاكت قید شود مربوط به‌استخدام همافران

۴ـ مدارك موردنیاز

الف : یك برك فتوكپی دیپلم یاگواهی‌قبولی ششم‌متوسطه كه به‌تایید اداره آموزش و پرورش رسیده باشد

ب: دوبرك فتوكپی یازونوشت شناسنامه

پ: دوقطعه عكس ۴×۳

ت: ادرس كامل باكروكی محل

م‌الف ۷۹۵۸

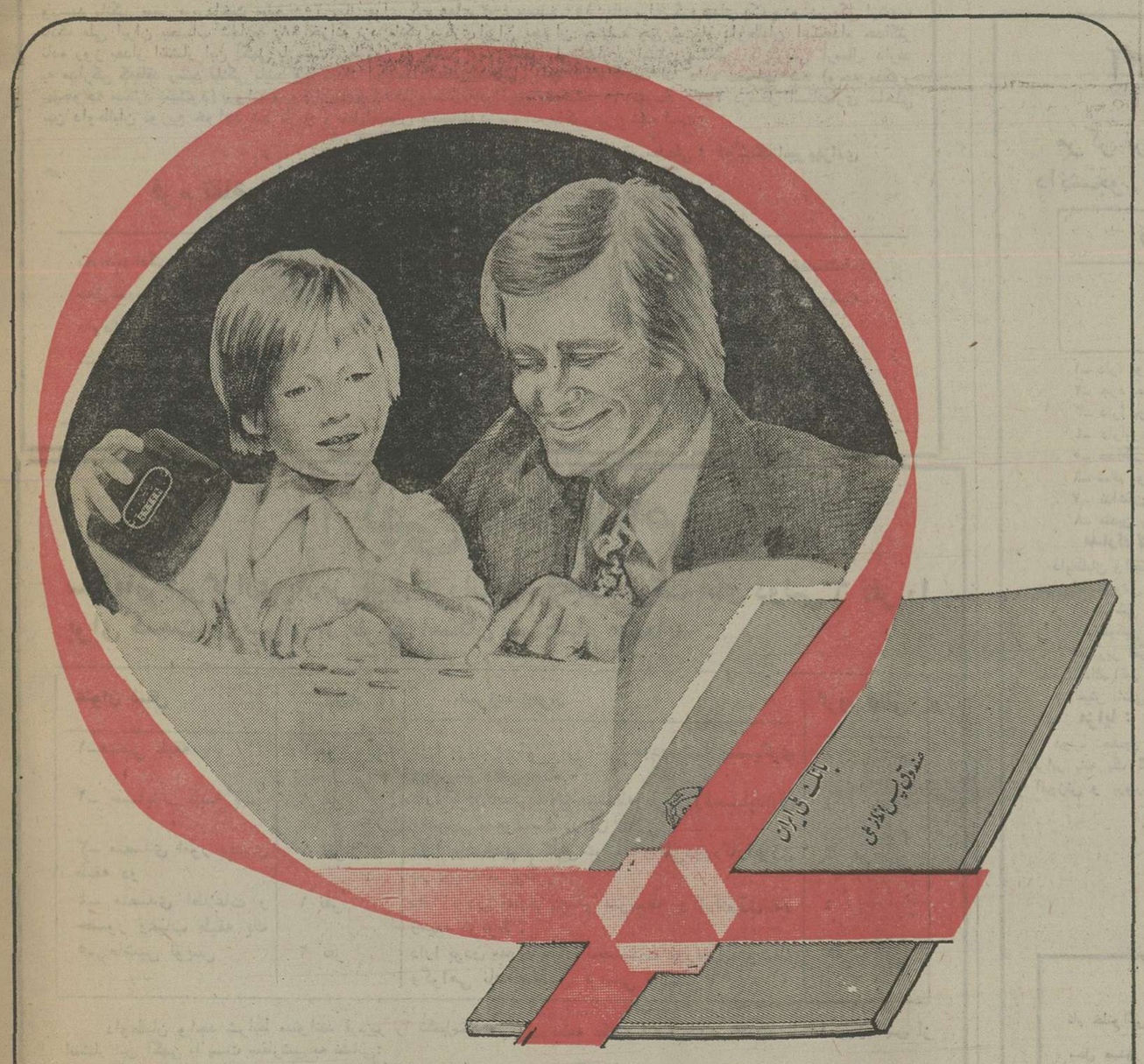

فردای روشن اورا، پس انداز امروز، میسازد

صندوق پس انداز بانك ملی ایران

درامریکاسیل‌پول براه‌افتاده‌است!

بقیه از صفحه ۱۳

این ، نکته قابل توجهی است که منافع شرکت های تولید کننده باید بمیزانی باشد که تورم در آن مستهلک شود و علاوه‌بر میزان تورم ، سودی هم عاید صاحب سهم شود که همه‌ساله تورم در آن ملحوظ‌شده‌باشد تا مردم تشویق بمصرف رساندن اندوخته و پس‌انداز خود در امور تولیدی‌شوند و الا اشخاص ترجیح خواهند داد که با پس‌انداز خود اوراق قرضه‌خریداری کنند که درآمد معینی بدون کمو کسر دارد و آنوقت سرمایه گذاری دربخش خصوصی تقلیل خواهد یافت و رشد متوقف خواهد شد یا بمقدار کافی‌ترقی نخواهد داشت و هرموقع در سرمایه گذاری توقف یا تردید حاصل شود نتیجه آن بحران و وخامت وضع اقتصادی خواهد بود (که انگلستان را برای مثال میتوان ذکر نمود) و سپس رفتن سرمایه به آن جا که در آن امید نفع یا نفع بیشتر باشد .

از یک طریق دیگر هم در سال های اخیر و خاصه سال گذشته و امسال ، سرمایه‌های زیادی از کشور های مختلف دنیا چه اروپائی و غیره و از همه جای دنیا بامریکا صادر شده و آن هجوم سرمایه بامریکا بوسیله مردم بوده که یا اندوخته و موجودی خودرا (تمام یا قسمتی) یا وجوه حاصل از فروش اموال غیرمنقول خود را بامریکا انتقال داده‌اند که این نیز بخاطر احساس امنیت در امریکا از نظر ثبات سیاسی‌یاکمتر دخالت کردن یا هیچ دخالت نکردن دولت امریکا در کار بخش خصوصی و کم بودن محدودیت ها در فعالیت های اقتصادی و یا مبارزه با تورم است .

مبالغ هنگفتی هم بول وسیله‌این گروه از مردم کشور های مختلف‌دنیا اعم از شرق و غرب و دور و نزدیک به امریکا فرستاده شده است .

در بعضی از کشور ها (ازقبیل فرانسه و ایتالیا) احتمال موفقیت کمونیست ها در انتخابات پارلمانی ، موجب نگرانی شده بودو سرمایه‌های زیادی بامریکا بطرق مختلف از این کشور ها خارج شد ، حتی از کشور اسپانیا هم افراد سرمایه های زیادی بامریکا منتقل نمودند زیرا همه معتقد بدو چیز درباره امریکا بودند ،ثبات که موجب حفظ سرمایه افراد خواهد شد و نفع یعنی اینکه انتقال سرمایه به امریکا ، قدر مسلم ضرر ندارد ولی نفع خواهد داشت ، زیرا برای‌فعالیت خصوصی مانعی نیست . آن‌کسی که در کشور خودش فکر میکند اجازه فعالیت ندارد ، تصور میکند در امریکا میتواند هم زمین بخرد ، بفروشد ، بسازد ، کشاورزی کند و هم این قبیل کار ها هم در امریکا نفع دارد و این احتمال یا اطمینان بنفع ، بعد ازثبات و آزادی فعالیت است که سرمایه هارا بامریکا میفرستد .

اکنون در امریکا، ازکشور های اروپائی سرمایه گذاری زیادی نه فقط در مستغلاتو اموال غیرمنقول بلکه در کشاورزی نموده‌اند که روبه تزاید است .مثلا شرکت های بزرگ مشروب سازی فرانسه در امریکا کاشتن بوته انگور جهت شراب سازی شده‌اند ، البته موارد ، زیاد است که این چند مورد ، برای نمونه آن ذکر گردید .

در حینی‌که مطالب مربوط به فرار سرمایه ها از کشور های مختلف دنیا بامریکا را در مطبوعات خارجی میخوانیم در اخبار داخلی مطبوعات خودمان ، اعلانات زیادی‌از موسسات تبلیغاتی معاملات خارجی دیدم که‌مردم را برای خرید ویلا و آپارتمان در کشور هائی ازقبیل اسپانیا و فرانسه و انگلستان و ایتالیا و آمریکاتشویق و ترغیب مینمود . یک خبری خواندم که هموطنان ما در انگلستان، چندین هزار خانه خریده‌اند و نه فقط در انگلستان ، بلکه در کشور های‌دیگر هم ایرانی ها خانه‌و آپارتمان واموال غیرمنقول زیادی خریده‌اند و برای سرمایه گذاری در این کشور ها ، سرو دست می شکنند این سرمایه ها به کشور هائی فرستاده شده که خود آنها (بغیر از امریکا) بعلت نگرانی از ثبات سیاسی خود پول‌های خود را به‌امریکا فرستاده‌اند، درحالی که کشور خود ما دارای ثبات‌سیاسی کم‌نظیری است و من مکرر درمقالاتم بهموطنان تذکرداده‌ام که اگر دراینجا سرمایه خود را بکار نمی اندازید ، یا مشکلاتی و محدودیت هائی وجود دارد بهرحال نگاهداری آن در ایران مطمئن تر از فرستادن آن به کشور های خارجی است که افراد خود آنها ، بعلت‌نگرانی از ثبات‌سیاسی پول خود را بامریکا میفرستند .

ادامه دارد

آگهی استخدام رسمی

استانداری استان ساحلی طبق مفاد قانون استخدام کشوری عده‌ای را از طریق امتحان و مسابقه بشرح زیر استخدام مینماید .

شماره ردیف	عنوان‌طبقه‌شغل	محل جغرافیائی خدمت	تعداد مورد نیاز	شرایط احراز	گروه قطعی شغل
۱ ـ	آمارگر ۱	بندرعباس	۱ نفر	دیپلم کامل متوسطه دوره کارآموزی	٤
۲ ـ	مامور امور حفاظت رمزو محرمانه ۱	«	« «	« «	٤
۳ ـ	کارگزین	«	« «	« «	٤
٤ ـ	حسابدار ۱	«	« «	دیپلم‌کامل متوسطه و طی‌دوره حسابداری‌وموفقیت درآن	٤
٥ ـ	متصدی‌امور مطالعات‌اجتماعی	«	« «	دیپلم کامل متوسطه	٤
٦ ـ	متصدی امور سیاسی	میناب ـ لنگه	۲ نفر	« «	٤
۷ـ	متصدی امور انتخابات	میناب، لنگه، بندر عباس و بخشهای تابعه	۱۲ «	« «	٤
۸ ـ	ماشین نویس ۲	بندرعباس	۲ «	دیپلم کامل متوسطه و گواهی ماشین نویسی	٤
۹ ـ	متصدی امور دفتری	بندرعباس	٦ «	پایان دوره اول متوسطه و طی دوره کارآموزی	۳
۱۰ـ	ماشین نویس ۱	بندرعباس (۷ نفر) میناب۱نفر لنگه ۱ نفر	۹ «	پایان دوره اول متوسطه‌وگواهی ماشین‌نویسی	۳
۱۱ـ	بایگان ۲	بندرعباس	٥ «	پایان دوره اول متوسطه و طی دوره بایگانی	۳
۱۲ـ	انباردار ۲	«	۱ «	پایان دوره اول متوسطه و طی کلاس انبارداری	۳
۱۳ـ	بایگان ۱	«	۱ «	پایان دوره اول متوسطه	۲
۱٤ـ	راننده وسائط نقلیه تندرو یک	لنگه و میناب (هرکدام ۱نفر) بندرعباس ۹ نفر	۱۱ «	پایان دوره ابتدائی و دارابودن گواهینامه رانندگی پایه ۲	۲
۱٥ـ	نامه‌رسان ۱	میناب (۲نفر)بندرلنگه (۲نفر) بندرعباس (٦نفر)	۱۰ «	پایان دوره ابتدائی	۱
۱٦ـ	نامه‌رسان ۱	بندرعباس	٥ «	پایان دوره ابتدائی	۱
۱۷ـ	آشپز ۱	بندرعباس ۲ نفر میناب و لنگه هرکدام یکنفر	٤ «	پایان دوره ابتدائی و آشنائی در زمینه مربوط	۱

داوطلبان واجد شرایط میتوانند برگ درخواست ذیل این آگهی‌را تکمیل کنند و با دوقطعه ازآخرین عکس ٤ × ۳خود ورسید بانکی مبنی برپرداخت مبلغ ۳۵۰ ریال برای گروههای ۳و٤ ومبلغ ۱۵۰ ریال برای گروههای یک ودو در یکی ازشعب بانک ملی ایران بحساب شماره ۹۸۰ خزانه نزد بانک مرکزی ایران بعنوان حساب حق ثبت‌نام داوطلبان استخدام حداکثر تاده روز بعداز انتشار این آگهی با پست سفارشی به نشانی : بندرعباس استانداری استان ساحلی کارگزینی ارسال دارند به مدارکی که‌فاقد رسید بانکی باشد ویا بعداز این مهلت‌به‌پست تحویل داده شود ترتیب اثر داده نخواهد شد (وجه مذکور بهیچوجه مسترد نمیشود) پروانه ورود به‌جلسه امتحان‌ومسابقه درتاریخ پنجشنبه ۱۵ مهرماه ۲۵۳۵ درمحل استانداری ساحلی بین داوطلبان توزیع خواهد شد تاریخ ومحل‌امتحان ومسابقه در پروانه مذکور درج شده است .

کفیل استانداری استان ساحلی : هوشنگ امیر بهزادی

فرم تقاضای شغل در استانداری استان ساحلی

نام خانوادگی ـ نام ـ نام پدر ـ شماره شناسنامه
محل صدور ـ تاریخ تولد ـ مدرک و رشته تحصیلی ـ وضع خدمت وظیفه
داوطلب شغل (فقط یک شغل) ـ محل جغرافیائی مورد تقاضا (فقط یکمحل)
نشانی کامل : شهر ـ خیابان ـ کوچه
شماره تلفن ـ امضاء داوطلب

۳۷۵۷ـ ۳۵٫۶٫۲۳

آگهی استخدام رسمی

اداره آموزش و پرورش‌شهرستان شهربابک‌طبق مفادقانون‌استخدام کشوری عده‌ای را از طریق امتحان و مسابقه بشرح زیر استخدام میکند

ردیف	عنوان شغلی	طبقه	محل خدمت	گروه قطعی	تعداد	شرایط احراز
۱ ـ	هنرآموز استادکار	۱	شهرستان بابک	۲	۱	با مدرک تحصیلی ششم ابتدائی و گذراندن امتحان‌ادواری
۲ـ	متصدی آزمایشگاه	۲	شهرستان بابک	٤	۱	الف دیپلم کامل متوسطه در یکی‌از رشته‌های‌فنی وحرفه‌ای مربوط ـ ب دیپلم کامل متوسطه و تائیدیه اطلاعات حرفه‌ای در زمینه مربوط با طی دوره کارآموزی لازم
۳ـ	متصدی امور دفتری	۱	شهرستان بابک	٤	٥	داشتن دیپلم کامل متوسطه
٤ـ	هنرآموز	۳	شهرستان بابک	٤	۱	دیپلم کامل متوسطه از رشته‌های فنی

داوطلبان واجد شرایط میتوانند برگ درخواست ذیل این آگهی را تکمیل کنند و با مدارک مشروحه ذیل عکس ٤ × ٦ باذکر مشخصات سجلی در ظهر آنها دو قطعه فتوکپی مدارک تحصیلی با شناسنامه عکس‌دارکارت پایان‌خدمت وظیفه یا فتوکپی برگ معافیت دائم از خدمت وظیفه با رسید بانکی مبنی بر پرداخت ۵۰۰ ریال دریکی از شعب بانک ملی ایران به حساب شماره ۹۸۰ـ خزانه در بانک مرکزی ایران به عنوان‌حساب‌حق ثبت‌نام‌استخدام حداکثر تا پایان وقت اداری ۳۵٫۷٫۳ دایره‌مکارگزینی ارسال یا شخصا تسلیم نمائید مدارکی که فاقد رسیدبانکی باشد ویا بعد از موعد مقرر تحویل یا تسلیم شود ترتیب اثر داده نمیشود ضمنا وجه مزبور به هیچ عنوان مسترد نخواهد شد تاریخ امتحان روز ۳۵٫۷٫۹ در اداره‌آموزش وپرورش شهرستان بابک وپروانه ورود بجلسه درتاریخ ۳۵٫۷٫۸ در محل اداره مذکور توزیع خواهد شد.

رئیس اداره آموزش و پرورش شهرستان بابک .

نام خانوادگی ـ نام ـ نام پدر ـ شماره شناسنامه ـ محل صدور
تاریخ تولد بروز ـ ماه ـ سال ـ مدرک تحصیلی ورشته‌آن ـ وضع خدمت وظیفه
نشانی کامل شهر ـ خیابان ـ کوی ـ کوچه ـ شماره منزل
آـ۴۸۷۱ ـ امضاء داوطلب

آگهی پذیرش دانشجو برای سال تحصیلی ۳۶-۲۵۳۵

مرکز تربیت دبیر فنی تهران درسال جاری در رشته‌های‌برق ـ فلزکاری و مکانیک تعدادی دانشجو از طریق مسابقه و مصاحبه‌باشرایط زیر میپذیرد:

رشته تحصیلی	تعداد پذیرش	نوع دیپلم هنرستانی موردقبول
برق	۳۰ نفر	برق ـ الکترونیک
مکانیک	۳۰ نفر	مکانیک ـ مکانیک ماشین های کشاورزی
فلزکاری	۳۰ نفر	فلزکاری ـ ماشینهای افزار ـ صنایع فلزی

۱ـ دارا بودن دیپلم هنرستان در یکی از رشته‌های فوق
۲ـ جزء حائزین رتبه اول تاششم هنرستان درسال فراغت از تحصیل باشد.
۳ـ دارا بودن حداقل‌معدل۱٤ در دروس‌اختصصی (درس فنی حساب فنی رسم فنی کارگاهی) در امتحانات نهائی سال ششم هنرستان
٤ـ دارابودن حداقل نمره کل ۳۰۰۰ در آزمایش همگانی.
٥ـ حداکثر سن ۲۵ سال تمام.
٦ـ سالم بودن از لحاظ جسمی و روحی و داشتن قدرت بیان و شنوائی بنا به تشخیص پزشک مرکز تربیت دبیر فنی .
۷ـ نداشتن تعهد خدمت در موسسات دولتی و بلامانع بودن از لحاظ خدمت زیر پرچم.
۸ـ متدین بودن به یکی ازادیان (اسلام ـ مسیحی ـ کلیمی ـ زرتشتی)

مدارک لازم

داوطلبان واجد شرایط مدارک زیر را بایست‌سفارشی حداکثر تا آخر وقت اداری روز دهم مهرماه سال جاری بنشانی مرکز تربیت دبیر فنی تهران.خیابان بوذرجمهری ـ چهارراه سیروس ارسال دارند

۱ـ فتوکپی گواهینامه و یا پروانه قبولی تحصیلات هنرستانی و گواهی هنرستان مبنی براینکه داوطلب جزو نفرات نمره اول تا ششم میباشد.
۲ـ فتوکپی صفحه اول شناسنامه و فتوکپی کارنامه داوطلبان ورود بدانشگاهها و موسسات آموزش عالی با دوقطعه عکس ٤در٦.
۳ـ ریز نمرات امتحان نهائی سال ششم هنرستان که به تائید هنرستان و اداره آموزش و پرورش محل ـ رسیده باشد. ٤ـ فتوکپی برگ خاتمه خدمت وظیفه یا معافیت دائم (غیر پزشکی) و یا دفترچه آماده بخدمت‌برای فارغ‌التحصیلان قبل از خرداد ماه ۲۵۳۵ که مشمول میباشند.
٥ـ فیش بانکی بمبلغ ۵۰۰ ریال بحساب‌شماره۹۰۰۱۲ بانک ملی ایران شعبه سرپولک. خیابان سیروس ٦ـ برگ درخواست ثبت‌نام.

مزایا :

دوره تحصیل دراین مرکز حداقل سه سال‌تمام خواهد بود پذیرفته شدگان‌دردوران تحصیل بعنوان کارآموز باستخدام وزارت آموزش و پرورش درآمده و حقوقی برابر پایه یک گروه چهار دریافت خواهند داشت و طبق تعهد رسمی پس از پایان تحصیل دوبرابر مدت تحصیلات خود موظف بخدمت در واحدهای تابعه وزارت آموزش و پرورش خواهند بود به داوطلبان پس از فراغت از تحصیل‌مدرک لیسانس‌آموزش فنی داده‌خواهد شد.

وزارت آموزش وپرورش

مرکز تربیت دبیر فنی تهران

برگ درخواست ثبت‌نام درسال تحصیلی ۳۶ـ۲۵۳۵

مشخصات داوطلب

نام خانوادگی ـ نام ـ شماره شناسنامه
محل صدور شناسنامه ـ نام پدر ـ محل تولد
تاریخ تولد : روز ـ ماه ـ سال
فارغ‌التحصیل‌ماه ـ سال ـ از هنرستان ـ شهرستان
رشته ـ دارای نمرات امتحان نهائی سال ششم ـ درس فنی
حساب فنی ـ رسم فنی ـ کار عملی ـ داوطلب تحصیل در آن مرکز هستم.

جای عکس

مدارک لازم در متن آگهی پذیرش را به ضمیمه این درخواست ارسال میدارم.

نشانی کامل داوطلب: شهرستان ـ خیابان ـ کوچه ـ پلاک ـ تلفن

یادآوری مهم :

۱ـ چنانچه صحت مندرجات مدارک ارسالی تائید نشود ویا برخلاف واقع تنظیم شده باشد حقی برای داوطلب وجود نخواهد داشت.
۲ـ مدارک ثبت نام ووجه پرداختی مسترد نخواهد شد.

نام ونام خانوادگی داوطلب
امضاء

آگهی استخدام

سازمان خبرگزاری پارس طبق‌مقررات استخدام شرکت های دولتی ٦ نفر را برای خدمت در تهران از طریق امتحان استخدام مینماید .

عنوان شغل	تعداد	شرایط احراز	گروه قطعی
۱ـمنشی طبقه یك	۲نفر	دارا بودن دیپلم کامل متوسطه‌دررشته منشیگری ویادیپلم وطی دوره .	٤
۲ـ حسابدار طبقه یك	۱ نفر	دارا بودن‌دیپلم کامل‌متوسطه‌وطی دوره‌حسابداری مقدماتی و موفقیت در آن .	٤
۳ـ متصدی امور دفتری طبقه دو	۱ نفر	دارا بودن دیپلم کامل‌متوسطه‌و طی‌دوره‌کارآموزی در زمینه مربوط	٤
٤ـ متصدی اطلاعات و حضور وغیاب طبقه یك	۱ نفر	دارا بودن مدرك دیپلم متوسطه وکارآموزی در زمینه مربوط .	٤
٥ـ ماشین نویس	۲ نفر	دارا بودن مدرك پایان تحصیلات دوره‌اول‌متوسطه وگواهی نامه ماشین نویسی فارسی .	۳

داوطلبان واجد شرایط میتوانند فرمزیر را تکمیل‌نموده‌وبا دوقطعه عکس ٤×۳ خود حداکثر تا ۱۰ روز پس از انتشار این آگهی با پست سفارشی به نشانی:
تهران ـ خیابان‌پهلوی دوراهی یوسف‌آباد امور اداری‌سازمان خبرگزاری پارس ارسال دارند . به مدارکی که بعد از مهلت مقرر به پست تحویل شود ترتیب اثر داده نخواهد شد.
پروانه ورود به جلسه امتحان در ساعت ۹ صبحروز ۲۵۳۵٫۷٫۱۵ در محل سازمان خبرگزاری پارس بین داوطلبان توزیع خواهد شد .
محل و تاریخ امتحان درپروانه مذکور تعیین میشود.

سازمان خبرگزاری پارس

برگ درخواست شغل از سازمان خبرگزاری پارس

نام خانوادگی ـ نام ـ نام پدر ـ شماره شناسنامه
محل‌صدور ـ تاریخ تولد ـ مدرک و رشته تحصیلی
وضع خدمت وظیفه ـ داوطلب شغل(فقط یک شغل نوشته شود)
نشانی کامل : شهر ـ خیابان ـ کوچه ـ شماره منزل
امضاء داوطلب

م الف ۱۵۹۸۳ ـ آـ۲۰۸۴۲

مجله‌دنیای‌ورزش روزهای‌شنبه‌منتشر میشود

نیازمندیهای اطلاعات

برای دادن آگهی تلفنی باشماره‌های ذیل تماس حاصل فرمائید

تلفنهای: ۳۱۱۲۳۰-۳۱۱۲۲۹

آپارتمان فروشی

آپارتمان شخصی ساز۳ اطاق خوابنزدیک‌پهلوی و آریامهر بیواسطه فروشی ۶۵۴۰۹۴ ساعت ۹تا۸ بعد ازظهر
۱ـ۱

سازمان آپادانا
آپارتمان دو اطاق خوابه با فن‌کوئل تلفن مستقل پارکینگ در داودیه ۴۶۰ هزار تومان فروشی ۸۴۵۷۰۱ و ۸۴۴۰۲۳
۱ـ۲۰

آپارتمانهای فروشی از ۹۰متر بالا باقیمت و شرایط مناسب ـ خیابان بهجت آباد (حافظ) بالاتر از چهارراه زمرد ـ کوچه امیر رضائی ـ دست چپ درب سوم
۱ـ۳۰ آ ـ۹۰۰۱۳

آپارتمان
۳ و ۴ و ۵ اطاقه باقیمت مناسب نقد و اقساط تلفن ۷۹۴۶۵۴
۱ـ۱

آپارتمان های فروشی
۱و۲ و۳ اطاق خوابه برای فروش موجوداست ۸۵۳۷۳۶ و ۸۴۷۹۸۲
۱ـ۱۳

آپارتمان مهندسی ساز مدرن یک اطاقو سالن سرویس‌کامل نقد و اقساط ۲۹۰ تا ۳۶۰ هزار تومان تلفن ۲۳۶۲۶۲
۱ـ۱

اکازیون واقعی
اگر خریدارید واقعا فروشنده‌ایم
آپارتمان بر خیابان ۳۵ متری نظامی ۲اطاق خواب سالن پذیرائی هال و آشپزخانه بزرگ، حمام، کف موکت ، کرکره ، کولر بعلت مسافرت فوری ۳۱۵ هزار تومان تلفن ۹۶۷۲۵۵ ساعت ۵ الی ۸ بعد از ظهر
۱ـ۱

بین پهلوی و جردن
خیابان شهیار نرسیده بهجردن کوی زاور یکدستگاه آپارتمان لوکس۳ اطاق خواب هال و سالن نهار خوری کف هاتماما موکت‌تلفن‌شوفاژ کولرپارکینگ اختصاصی نوساز بیواسطه بفروشی تلفن ۲۹۵۹۰۹ و ۲۹۱۸۱۱
۱ـ۴

اکازیون عباس آباد
آپارتمان ۳اطاق خوابه مجهز ۵۵۰ هزار تومان ۸۴۹۱۸۴
۱ـ۲

۴دستگاه آپارتمان با منظره عالی هر کدام با ۱۸۰ متر زیر بنا تک تک ویا باهم بفروش میرسد آدرس: چهار راهکالج کوچه‌لطیفی روبروی دبیرستان البرز پلاک ۲۸تلفن۶۴۴۹۰۳و ۶۴۹۵۷۲
۱ـ۲

پهلوی جنب هتل میامی
یکدستگاه‌آپارتمان ۴ اطاقه۱۲۰ متری طبقه همکف قیمت ۴۲۰ هزار تومان ۸۵۶۷۸۷
۱ـ۴

آپارتمان ۲ اطاق خوابه سالن پذیرائی
باسرویس‌کامل و اطاق مستخدم در تاج شادمهر کوچه گل‌بهی پلاک ۸۰ بفروش میرسد تلفن ۹۷۶۲۰۴
۱ـ۲

طبقه همکف یک آپارتمان ۲ طبقه واقع در دروس نظامی شمیران دارای ۳اطاق خواب هال پذیرائی اطاق مستخدم حیاط و با کلیه و سایل مدرن ساختمانی بفروش میرسد طالبین به آدرس زیر مراجعه نمایند.جاده قدیم شمیران‌خیابان شهرزاد بلوار شهرزادروبروی پلاک ۲۱۸
۱ـ۲

آپارتمان فروشی
۳ اطاق خوابه خیابان گاندی باتاسیسات و استخر و فضای سبز تلفن ۶۸۷۹۷۸
۱ـ۲

آپارتمان فروشی‌تهران‌ـ پارس
باوام بانکی ۱۵۰ هزار تومان پیش قسط باقساط ۱۵ ساله از یک الی ۵ اطاقه تلفن ۷۸۲۰۳۰ و۷۸۰۰۶۱

آپارتمان تهران پارس فقط با ۲۰۰ هزار تومان نقد بقیه وام بانکی ۱۵ ساله صاحب بهترین آپارتمان ۴ اطاقه‌در تهران پارس خواهیدشد ۷۸۱۹۱۸

چند دستگاه آپارتمان مهندسی ساز لوکس
با تجهیزات، کامل و آسانسور (مناسب‌جهت مطب و دفتر کار) در بهترین نقطه خیابان تخت‌طاوس بفروش‌می‌رسد‌تلفن۸۴۱۵۵۸ و ۸۳۹۳۳۰

نفت و میرداماد

آپارتمانهای تجارتی و اداری دفتر و مسکونی فروشی‌تلفن ۲۲۶۹۹۵
۱ـ۲

سازمان تهیه مسکن موریس
وزراء بخارست یوسف آباد گاندی جردن عباس‌آباد
آپارتمان از ۴۵۰ هزار تومان ببالا موجود تلفن ۶۲۳۷۴۶و ۶۲۷۳۹۴ و ۶۲۴۷۳۱
۱ـ۲۰

آپارتمان طبقه اول
واقع در زیبا شهر بفروش میرسد تلفن ۹۴۳۶۵۸ از ۴ تا۸
۱ـ۲

اکازیون بی نظیر
آپارتمانی در باغ صبا طبقه دوم مساحت ۲۴۰ متر دارای ۳اطاق خواب هال سالن پذیرائی‌بزرگ شوفاژ و کولر وتمام وسائل فوری بفروش میرسد تلفن ۷۵۱۱۲۸ از ۸ صبح الی ۱۲ و ۴٫۵ الی ۷ بعد ازظهر
۱ـ۳

یکدستگاه سویت مبله فروشی ۸صبح‌الی۱۱شب ۳۵ـ۸۲۱۱۳۴
۱ـ۲

آپارتمان یک اطاق خوابه با پارکینگ شوفاژ کولر تلفن موکت پرده در بهترین نقطه محمد رضا شاه فروشی ۹۶۵۰۹۵ـ ۶۲۸۶۳۱
۱ـ۴

آپارتمان مهندسی ساز ۳ اطاق خوابه باتهویه مطبوع ۱۷۰ متر زیربنا خالص حدو دمیدان ونک فروشی ۸۴۴۰۲۳ و ۸۴۵۷۰۱
۱ـ۱۵

آپارتمانهائی باطرح کلاسیک مکزیک اسپانیولی در سطح بسیار عالی ساختمانی تهویه مطبوع ـ تلفن اختصاصی ۵ بعد ازظهر به بعد تلفن های ۶۲۰۴۵۵ـ ۸۳۰۷۸۲ـ۶۲۱۹۹۷
۱ـ۱۲

سلطنت‌آباد
آپارتمان ۲ اطاق خواب هال پذیرائی کولر شوفاژ تلفن طبقه سوم با پارکینگ و استخر بزرگ ۵۵۰ هزار تومان‌فروشی ۲۴۵۶۸۵
۱ـ۲

حوالی عباس‌آباد و فرح
۲ دستگاه آپارتمان فروشی ۸۵۳۸۰۷
۱ـ۳

تعدادی آپارتمان
از ۲۲۰ هزار تومان ببالاآماده فروش تلفن ۷۵۰۵۸۰
۱ـ۲

یکدستگاه آپارتمان با ۲ اطاق خواب اول گیشا ـ خیابان بلوچستان با مستاجر بعلت مسافرت بفروش می رسد. ۹۴۱۳۶۸
۱ـ۳ آ ـ۴۸۸۴

آپارتمانی در خیابان کاخ‌شمالی ۲اطاق خواب سالن و هال مجهز به فنکوئل آسانسور تلفن مرکزی پارکینگ اختصاصی‌کف پارکت‌چوبی‌مقطوع ۶۰۰ هزار تومان تلفن تماس ۷۵۲۶۲۷ و ۷۵۹۵۷۷
۱ـ۲

آپارتمان ۳ اطاق خوابه خیابان گاندی تلفن ۹۷۴۲۶۲
۱ـ۳

یکدستگاه آپارتمان مناسب با موقعیتی‌عالی بیواسطه فروشی ۷۹۶۵۲۰
۱ـ۳

خانه‌فروشی

ساختمانهای ویلائی و مستغلات از ۲ میلیون تومان ببالا برای فروش موجوداست ۸۴۷۹۸۲ و ۸۵۳۷۳۶

خانه دو طبقه بمساحت ۱۲۰ متر واقع در افسریه شرق تهران۲۰متری فروردین نرسیده به۱۵ متری دوم دست راست درب آخر جنب باغ قیمت ۲۵۰ هزار تومان تلفن ۳۱۲۶۷۶
۱ـ۶

منزلی با ۲۱۲ متر مساحت دارای ۵ اتاق‌و سرویس کامل با تلفن و سایر تسهیلات در نارمک بفروش میرسد خواستاران با تلفن ۷۹۹۶۷۸ تماس‌بگیرند.

خانه‌ای بمساحت ۹۵ متر دو طبقه ونیم ۵ اطاق با سرویس کامل و درب گاراژی و اقع در تهران‌نو ایستگاه مسجد کمیل کوی ۳ پلاک ۸۰ فوری‌بفروش میرسد تلفن ۲۷۴۷۰۶
۱ـ۲

منزل‌فروشی‌شمیران یکمیلیون و سیصد هزار تومان تلفن ۲۷۹۷۹۰
۱ـ۳

خانه مستغلاتی

یکدستگاه خانه نوساز در سه طبقه واقع در اول خیابان دربندکوچه تلفنخانه پلاک ۱۵ بفروش میرسد تلفن ۲۷۱۵۱۴
۱ـ۲

چنددستگاه ساختمانهای
مستغلاتی و ویلائی‌در شمال‌شهر آماده فروش ۷۵۰۲۵۰
۱ـ۲

خانه کلنگی مسکونی
۴۸۹ متر مجهز تراکم ۳۳۰ درصد حوالی کریمخان زند بیو اسطه‌از ساعت ۲ ببعد تلفن ۷۵۹۴۷۳
۱ـ۲

خانه فروشی میدان ثریا
۱۰۶٫۵ متر ۲٫۵ طبقه ۵اطاق وسرویس کامل با آب وبرق وفیش تلفن ۵۲۰ هزار تومان ۳۰۴۷۱۶
۱ـ۲

خانه بمساحت ۱۶۵ متر واقع درآیزنهاور خیابان۲۵شهریور کوچه لورنس با ۵اطاق وهال باآب برق کولر تلفن موکت ۹۷۰۲۵۴
۱ـ۲

فروش فوری منزل سیصدمتری واقع در نیروی هوائی تلفن ۷۹۷۵۴۱
۱ـ۲ آ ـ۱۱۱۷۱

خانه‌ای بمساحت ۱۳۰ متر آب وبرق تلفن ۴اطاقه در ۱۶ متری دوم مجیدیه نزدیک ۴۵ متری بیواسطه ۴۲۰ هزار تومان بفروش میرسد تلفن ۷۳۸۵۳۰
۱ـ۲

خانه‌ای و یلائی در گلشهرکرج ۸۸۰ متر مربع دارای ۵ اتاق وکلیه تجهیزات سالن نهار خوری حیاط سازی و استخر فروشی تلفن ۲۷۸۸۸۹
۱ـ۳

خانه‌فروشی
خانه ۳اطاقی دارای آب ـ برق‌ـ حمام و سرویس کامل و۱۲۵ متر زیر بنا واقع در خیابان‌فلاح‌ـ میدان مقدم‌خیابان مهناز شمالی کوچه نهم پلاک ۲۴۹ بمبلغ ۳۰۰ هزار تومان بدون واسطه بفروش میرسد تلفن ۹۳۵۲۸۶
۱ـ۲

منزل شخصی ساز شمالی ماشین‌رو ۸۳ متر۲ طبقه ونیم باسرویس‌کامل ۴۵۰۰۰۰۰ ریال فوری تلفن ۳۳۹۸۵۲ خیابان ایرانمهر بابائی
۱ـ۲

خانه‌ای ۱۱۰متر باه ۵ اطاق‌تلفن کولر در بهترین نقطه سید خندان فروشی ۴تا۸ بعد از ظهر ۲۳۷۳۹۴
۱ـ۲

اکازیون خانه‌فروشی
یک دستگاه خانه سه طبقه آپارتمانی دو نبش هر طبقه مستقل دارای سه اتاق‌خواب وسالن و ناهار خوری‌وهال، دو سرویس آشپزخانه، کولر، شوفاژ، نوله‌کشی گاز، برق و تلفن مستقل باحیاط واقع در خیابان بهار کوچه شابورگان کاشی۲۰تلفن ۸۲۱۴۷۵ بفروش میرسد .
۱ـ۱

خانه فروشی
۲۳۷ متر دارای ۵اطاق هال سرویس کامل تلفن کولر پرده کرکره کاغذ دیواری پارکینگ برای دو ماشین ۸۰۰ هزار تومان. بالاتر از میدان شهیاد کوی بیمه بازرگانان بیواسطه تلفن ۹۶۳۴۸۶ از ساعت ۴ ببعد
۱ـ۳

موقعیت استثنائی بعلت مسافرت
خانه‌ای‌بمساحت ۱۴۵ متر زمین و۱۵۰ متر زیر بنا در یکطبقه ونیم باقیمت فوق‌العاده مناسب در خیابان شاد مهر ده متری بن‌بست روز جمعه و یکشنبه از ساعت ۸الی ۱۲ با تلفن ۵۴۲۱۵۵ تماس بگیرید.
۱ـ۲

یکدستگاه‌خانه ویلائی درتهران پارس بمساحت ۲۳۰ متر زیر بنا ۳۰۰ متر دارای ۳ اطاق خواب هال‌وسالن نهارخوری سرویس کامل شوفاژ، کولر، استخر ،زیرزمین ، گاراژبزرگ بعلت مسافرت بفروش میرسد لطفا با آقای فرشچی تلفن ۲ـ۶۵۹۵۵۰ تماس بگیرید.
۱ـ۵

منزلی دو طبقه در تهران‌نوویلا قیمت ۱۱۰۰۰۰۰ تومان تلفن ۹۷۱۶۷۸
۱ـ۳

مستغلات‌وویلائی‌فروشی
چنددستگاه ساختمان مستغلاتی وویلائی در جردن، وزراء، پهلوی بخارست برای فروش آماده‌است۶۲۲۹۵۴ و ۶۲۴۶۱۳ و۶۲۳۵۱۱
۱ـ۱

اکازیون
ساختمانی نو ساز دو طبقه مستغلاتی ۱۲۰متر زمین ۵اطاق دو سرویس کامل خیابان قزوین دو راهی قپان ۳۴۰هزار تومان تلفن ۴ تا۷ بعد ازظهر ۵۴۹۲۴۲
۱ـ۲

خانه ویلائی بمساحت ۵۰۰ مترباشوفاژ وتلفن در کوی شهران بدون واسطه بفروش میرسد تلفن ۹۴۳۱۷۶

خانه‌ای در اول ۴۵متری سید خندان ۲۷۲ متر شمالی دو طبقه آب و برق و تلفن کولر نوساز تلفن ۸۴۵۵۹۴

اکازیون
منزلی و اقع‌در نارمک برخیابان ۴۶متری غربی دارای ۵ اطاق آب و برق و تلفن بمساحت ۱۵۰ متر بعلت مسافرت فوری بفروش میرسد قیمت۴۸۰ هزار تومان تلفن ۷۳۹۱۴۳
۱ـ۲

خانه‌ای دو نبش ۲ طبقه آبو برق ۲ دستگاه تلفن واقع در ضرابخانه فوری فروشی تلفن ۲۳۷۱۹۴
۱ـ۲

سیدخندان‌خانه ۲۷۶ متری۳۰۰ متر بنا ۲ طبقه شمالی ۷اطاقه با ۲ سرویس مجزا ۲۳۰۵۳۷
۱ـ۲

باتراکم ۲۳۰ درصد
منزلی جنوبی‌و دوبر بمساحت ۲۰۸ متر ساختمان ۲۰۰ مترنا آب برق تلفن کولر و درب ماشین‌رو خیابان شاه مقابل مسجد سجاد کوچه انصاری‌ـ دانش آماده تحویل بدون واسطه‌یک میلیون و دویست هزار تومان تلفن ۲۹۰۷۶۹
۱ـ۲

اکازیون
۱۰۸ متر جنوبی ـ ۲٫۵ طبقه ۵ اطاق باسرویس کامل آب و برق خیابان فرح‌آبادژاله ـ کوکاکولا ـ کوچه پهلوی ـ کوچه هشتم ـ پلاک ۱۹ تخلیه بدون واسطه ۵۳۰ هزار تومان از ساعت ۲تا۸بعدازظهر تلفن ۳۰۵۲۵۷ مذاکره شود
آ ـ۱۱۲۳۹

خانه‌ویلائی فروشی در عظیمیه کرج ۳۷۲ متر زمین ۲۷۰متر زیربنا با شوفاژ روشن آب و برق سه‌فاز باقیمت مناسب فروشی‌تلفن ۵۳۲۰۱۷ ازساعت ۸ صبح الی ۱۲ و از ۳ تا ۶ بعدازظهر
۱ـ۱

منزلی واقع در نیاوران
باتمام تشکیلات و حمام سونا بفروش‌میرسد باتلفن ۸۲۸۵۲۷ تماس گرفته شود.
۱ـ۳

سلطنت آباد

۳طبقه مستغلاتی مساحت ۵۱۳ متر فروشی ۲۴۰۸۵۰
۱ـ۳

یکباب خانه در امیر آبادشمالی به مساحت ۱۵۰ متر دو طبقه شش اطاق باسرویس مجهز به قیمت مناسب بفروش میرسد تلفن ۶۳۵۳۱۲
۱ـ۲

میدان بریانک خانه ۳
طبقه مستقل بمساحت ۱۲۳متر ۳۰۰مترزیربنا با سرویس‌کامل بدون‌واسطه ۶۲۰ هزار تومان فروشی تلفن ۹۳۹۱۹۴
۱ـ۲

خانه اقساطی
شهباز جنوبی ۱۵ متری تهران شرق تلفن ۵۲۵۴۷۰
۱ـ۵

در قم
خانه‌ای‌دو طبقه دارای ۷اطاق و آشپزخانه و سرویس لازم بمساحت ۳۰۰ متر در میدان صفائیه بدون اصلاحی آماده فروش است تلفن تهران ۹۳۴۵۹۱ قم ۴۰۵۸ و ۴۴۶۵از ۵ بعد ازظهر ببعد
۱ـ۲

منزلی کلنگی ۴۰۰ متر ۳ نبش ماشین‌رو آب قنات و آبلوله‌کشی‌برق تلفن خیابان‌سیروس‌ـ دست راست کوچه دوم بنام شام‌بیاتی مقابل مسجد آیت‌الله نوری نبش سه راه پلاک۳۷ تلفن ۶۲۷۰۷۱ از ۹ صبح تا ظهر
۱ـ۲

خانه بمساحت ۱۸۰ مترمربع سه طبقه باسرویس کامل در چهارصد دستگاه ژاله بدون واسطه بفروش میرسد تلفن ۳۴۷۲۶۰
۱ـ۲

منزلی‌در فرح آباد ژاله خیابان شکوفه۲طبقه مستغلاتی شمالی وجنوبی با۲ سرویس کامل و تلفن‌بمساحت ۲۰۰ متر۳۱۴۳۹۰ و ۳۴۸۳۵۱
۱ـ۱

قابل‌توجه بازاریان‌محترم
خانه‌ای نوساز بمساحت ۲۲۰ متر زیر بنا حدود ۳۶۰ متر۲ طبقه‌هرطبقه ۴ اطاق وسرویس کامل‌در خیابان امیریه فرهنگ بمبلغ یک میلیون و پنجاه هزار تومان تلفن ۵۳۹۷۹۹
۱ـ۲

ویلافروشی

ویلا در قیطریه
بمساحت ۷۵۰ متر دارای ۵ اطاق‌خواب فروشی ۸۵۳۸۰۷
۱ـ۳

سلطنت‌آباد
یک ویلای استثنائی با ۱۲۰۰ متر مساحت ۶۵۰ متر زیربنا شوفاژ کولر تلفن ۴ خواب ۲حمام کامل هال پذیرائی‌ناهار خوری و سرویس برای مستخدم استخر با فیلترفروشی ۲۴۵۶۸۵
۱ـ۲

الهیه‌شمیران
ویلائی دوطبقه‌با موقعیت‌عالی بقیمت۵میلیون تومان فروشی تلفن ۶۲۳۷۴۶ و ۶۲۷۳۹۴ و ۶۲۴۷۳۱
۱ـ۱۰

ویلائی‌دردریا کنار مبله‌فروشی ساعت ۴ تا۶ تلفن ۲۶۸۰۲۳
۱ـ۱

بامراجعه به شرکت مجهز ما شمارا در اسرع‌وقت‌درخیابان های جردن ، پهلوی، گاندی، ظفر ، میرداماد ، صاحب ویلا مستغلات و آپارتمان خواهیم نمود تلفنهای۶۲۲۰۶۵ و۶۲۰۱۰۷
۱ـ۱

ویلای فروشی در خزر شهر تلفن ۶۳۷۷۵۰

در فرمانیه و سلطنت آباد
دو دستگاه ویلا شخصی ساز بسیار لوکس بقیمت ۳ و ۴ میلیون تومان ۸۵۳۸۵۳
۱ـ۱

اکازیون فوری
ویلائی‌در منظریه‌دولت شمالی وجنوبی ۶۴۰ متر طبقه اول۴ اطاق خواب سالن پذیرائی‌هال پاسیو دو حمام دو سرویس و آشپزخانه طبقه همکف ۲اطاق گلخانه‌شوفاژ روشن با استخر ۲کولرباتلفن ۳۲ میلیون ریال تلفن های ۲۸۳۱۸۲و۸۴۱۴۰۳
۱ـ۲

ویلای‌دو اطاق خوابدو طبقه مجهز واقع در خزر شهر بفروش میرسد. ۲۲۱۲۱۰
۱ـ۱

باغ فروشی

اکازیون
۷۵ هکتار باغات میوه ۷ ساله با روش نوین در علیشاه عوض شهریار بفروش میرسد تلفن ۳۰۲۷۷۸ از ۴ تا ۷ بعد از ظهر

زمین فروشی

یک قطعه زمین در مهر شهر فازیک‌بمساحت ۲۵۰۰ مترمربع بفروش میرسد تلفن ۲۶۵۹۶۴ بین ساعت۲الی ۴ بعد ازظهر
۱ـ۴ آ ـ۱۰۸۵۱

قطعه ۴۶۳ فاز یك
مهر شهر ۱۵۰۰ متر تلفن ۹۳۰۹۵۸
۱ـ۵

۳۰۰۰ متر زمین قلمستان در بهترین نقطه شاهدشت فروشی تلفن ۲۷۴۳۹۷
۱ـ۲

اکازیون
دو قطعه زمین هریک‌بمساحت ۳۰۰۰متر چسبیده بهم در دو راهي کارو انسراسنگی‌بر جاده قدیم‌کرج به قیمت ارزان‌بفروش میرسدتلفن صبحها ۲۰ـ۳۰۸۱۱ (داخلی ۲۵۵) بعداز ظهر ها ۴ـ۸۵۷۵۹۳ و از ساعت ۷ به بعد ۸۰۶۲۳۱
۱ـ۱

یکقطعه زمین ۱۰۰۰۰ متری محصور جنوبی کیلو متر ۵ نوشهر محمود آباد روبروی متل صحرا تلفن ۲۶۶۹۵۵
۱ـ۱

زمین ۱۵۰۰ متری باسند و واقع در تهران دشت متری ۴۵۰ریال ۲۳۵۴۳۵
۱ـ۲

دربهترین منطقه شمال بین چالوس ونوشهر
زمین بقطعات ۱۰۰۰ متر ببالا باآب لوله‌کشی و برق و تلفن بقیمت بسیار مناسب بفروش میرسد تلفن ۶۳۳۸۵۲
۱ـ۱

۶۰۰۰۰متر زمین‌صنعتی با برق ۳۵۰ آمپر و چاه عمیق‌محصورفورابفروش میرسد بتلفن های ۶۵۱۰۶۴ و ۶۵۷۷۹۶ مراجعه فرمائید

بفروش میرسد
زمینی بمساحت یکهزار متردر طاو سیه‌کرج‌محل مناسب‌بفروش میرسد بعد از ظهر ها تلفن ۶۳۵۰۸۹
۱ـ۳ آ ـ۲۰۸۰۴

قطعه ۳۵۹ فاز اول ۲۲۵۰ متر در مهر شهر بفروش میرسد تلفن ۸۹۶۹۱۱ بعداز ظهرها
۱ـ۳

قطعه زمین ۱۱۲۵ متر فروشی نیاوران ـ جنوب صاحبقرانیه تلفن ۲۸۰۰۷۹
۱ـ۲ آ ـ۱۱۲۲۵

زمین دونبش بالاتر از بولینگ فروشی تلفن ۸۳۹۹۵۳
۱ـ۲

۸۴۰ مترزمین در فرمانیه زیر ورزشگاه تنیس دزاشیب باتراکم
تجارتی ۳۰۰ درصدبدون واسطه بفروش می رسد صبحها از ۸ تا ۹ وبعد از ظهرها از۶تا۹تلفنهای ۹۲۸۸۲۲ ـ۹۳۵۰۲۴

۴هکتار زمین
جنب ملارد کرج با استفاده از چاه آب برای امورات مرغداری و غیره به فروش میرسد تلفن ۹۲۸۸۲۲

زمینهای بزرگ و چهار دیواری برای بار انداز و انبار های مختلف باآب و برق و تلفن ۵۵۱۵۱۳
۱ـ۱۰

اکازیون
یکقطعه زمین تجارتی دو نبش با پروانه ۱۴٫۵ طبقه‌بامغازه گود برداری شده در خیابان ثریا ـ بفروش‌میرسد۸۲۰۵۳۴

زمین فروشی در شمیران نقد واقساط
چند قطعه زمین درقیطریه شمیران برخیابان‌اسفالته بفروش‌میرسد‌برای‌کسب اطلاعات بیشترباتلفنهای
۷۵۱۶۶۶
۲۷۱۳۶۳
تماس بگیرید
آ ـ۱۸۳۲۰

سرقفلی

۲ دهنه مغازه
بمساحت ۶۰ متر باتلفن و دکوراسیون‌چهارراه سیروس اول بوذرجمهری نو بیواسطه فروشی تلفن ۳۵۱۱۲۷ و ۳۱۴۳۸۰ و ۳۹۱۶۸۲
۱ـ۱۰

اکازیون مغازه سرقفلی
آیزنهاور طوس غربی برق۳ فاز کولر و تلفن جواز درب و پنجره سازی مساحت ۱۳۰ متر دونبش بفروش می رسد تلفن ۹۵۶۵۲۵
۱ـ۵

کارخانه فروشی
منطقه صنعتی سر پل سیمان ۲۷۷۳۸۲
۱ـ۳

۲ باب مغازه تراشکاری
باوسایل کامل جواز و برق ۳فاز ۱۰ آمپر بفروش میرسد تلفن ۹۳۷۳۵۳
۱ـ۲

یک باب مغازه سه دهنه لوکس فروشی‌نفتگاز الکتریک‌بمساحت ۶۰متر مربع‌بابرق و تلفن‌واقع درخیابان شهباز سه راهشکوفه بعلت مسافرت بفروش میرسد تلفن ۳۴۵۵۱۰
۱ـ۱

یکباب مغازه دو دهنه باجواز بوتیک در کاخ شمالی باملک واگذار تلفن ۶۵۳۷۲۱ صبح‌ها تاساعت۱۰بعد ازظهر ها ۱تا۵
۱ـ۳

فروشگاه‌بنفشه باجو از خرازی با اجناس و بی اجناس‌فروشی ۶۴۷۷۴۴
۱ـ۳

یکباب مغازه با آب و برق و تلفن توالت توام با حیاط بمساحت۱۰۰متر بدون واسطه سرقفلی بفروش میرسد تلفن ۵۳۷۲۴۹
آ ـ۱۹۱۳۳

یکباب مغازه ۳ دهنه باجواز درخیابان قصرالدشت بین‌چهار راه آریانا و مرتضوی بفروش میرسد ، مشتریان بتلفن ۹۵۷۲۲۷ مراجعه فرمایند.
۱ـ۲

یکباب مغازه خیابان مروی نزدیک بوذرجمهری و اگذار میشود ۶۳۲۴۹۵
۱ـ۲

یک کوره آجر فشاری فروشی یا اجاره بعد از ظهرها تلفن ۷۳۸۰۱۷

سرقفلی ۲ باب مغازه در دو مکان جداگانه جهت انجام امور تجارتی واگذار میشود از ۸ الی ۴ بعد از ظهرتلفن ۵۴۳۹۱۰ و ۵۴۲۳۸۹
۱ـ۲

یکباب مغازه دفتر املاک باآب وبرق و تلفن و کولربفروش میرسد تلفن ۶۳۴۸۶۹
۱ـ۳

یکباب مغازه خرازی
باجواز بفروش میرسد تلفن ۹۷۱۳۶۵
۱ـ۳

اکازیون
قابل توجه شرکتها و بانکها وفروشگاههای بزرگ دوباب ونیم مغازه سر پل تجریش اول خیابان ارم روبروی خط ۱۰۷ بمساحت ۲۵۰ متر دو طبقه باتلفن آب و برق سه‌فاز آماده بکار واگذار میشود تلفن ۲۶۳۵۶۰
۱ـ۳

تعمیرگاهی در خیابان گرگان باجواز بفروش می رسد ۸۴۸۴۵۳
۱ـ۵

فروش آرایشگاه مردانه با لوازم شاهرضا جنب سینما دیاناتلفن ۹۶۱۳۴۶ـ ۹۴۳۹۴۹
۱ـ۱

اکازیون
کارخانه و منزلی بمساحت ۲۲۰۰ متر دارای سالن ۳۰۰ متری ۵اطاق مسکونی با سرویس برق ۳ فاز ۵۰ آمپر چاه آب استخر فیش تلفن جاده تهران نو بعد از تهران پارس فروش یا معاوضه می شود تلفن ۸۵۲۱۷۶
۱ـ۳

فروش سرقفلی مغازه
مغازه‌ای بمساحت ۴۸ متر ۲ طبقه باسرویس و پروانه مبل فروشی مناسب برای فروشگاه تلفن ۷۵۸۳۲۳
۱ـ۳

نیم باب مغازه باجواز طلا فروشی واگذار میشود تلفن ۳۱۰۴۵۷
۱ـ۴ آ ـ۱۱۲۲۳

اجاره‌داده‌میشود

خانه ویلائی با ۳ اطاق خواب وسرویس‌کامل‌مجهز به مبلمان وتختخوابوپرده‌تهویه مطبوع در خیابان گاندی بیواسطه اجاره داده میشود تلفن ۶۸۶۶۳۹
۱ـ۵

دو دستگاه ۴ اطاقه
فرح شمالی جهت محل کار اجاره هر دستگاه ۶۵۰۰تومان ۷۵۰۵۸۰
۱ـ۲

آپارتمانی در گیشا با ۳ اطاق خواب و پذیرائی و شوفاژ روشن و پارکینگ وانباری اجاره داده می شود تلفن ۶۳۱۷۰۲
۱ـ۲

یک آپارتمان ۲اطاق خوابه در تهران نو باسرویس کامل اجاره داده می شود تلفن ۷۹۳۷۹۳
۱ـ۱

اجاره‌فوری
جهت سکونت و محل کار ۸۲۵۴۱۲
۱ـ۱۲

تاج شادمان آپارتمان
اجاره با ۶ اطاق مناسب برای سکونت‌و محل کار بمبلغ۴۵۰۰ تومان تلفن ۹۷۵۵۱۸
۱ـ۲

نیاوران اجاره یارهن ۳۰۰۰ متر ویلائی برای سفارتخانه با تمام سرویس‌وتجهیزات کامل استخر شنا از ۴ تا ۷ تلفن ۳۱۲۵۴۱
۱ـ۲

آپارتمان مبله ۲ اطاق خوابه تلفن ۲۲۰۸۰۱
۱ـ۳

اجاره جهت محل کار
از ۴اطاق تا ۱۲۰ اطاق‌بهترین منطقه تجاری ۶۲۳۷۴۶ و ۶۲۷۳۹۴ و ۶۲۴۷۳۱
آ ـ۵۶

اجاره آپارتمان ـ خانه مستغلات
برای سکونت و محل کار در شمال شهر خیابان وزراء ساختمان ۱۳۸ دریچه تلفن ۶۲۳۵۱۱ و ۶۲۲۹۵۴ و ۶۲۴۶۱۳

اجاره خانهو آپارتمان‌در شمال‌شهر تلفن۲۳۷۶۱۳
۱ـ۱

آپادانا نیلوفر
طبقه سوم آپارتمان لوکس سه اطاق خوابه‌سه سرویس کامل هال سالن ناهار خوری و پذیرائی شوفاژکولر تلفن‌گاراژ مبله اجاره بخارجی تلفن ۸۵۹۵۹۶ و ۳۱۹۳۶۱
۱ـ۲

طبقه دوم آپارتمان با چهار اطاق خواب در محمودیه باجاره داده میشود پهلوی ـ پارک وی پشت پمپ بنزین کوی شادآور ـ بن‌بست‌همایون شماره چهار
۱ـ۳

رهن رهن و اجاره
انتهای هاشمی حوالی کوی فرهنگیان یکطبقه۳اطاق و هال باسرویس پرده کرکره و کاغذ دیواری تلفن ۹۵۷۱۸۵
۱ـ۳

اجاره به ایرانی
تعداد زیادی آپارتمان برای سکونت و محل کار از ۴هزار تومان به بالا اجاره داده می شود عباس آباد چهارراه‌فرح جنب کیوسک آژانس ۸۵۰ تلفن ۸۴۶۶۲۳ـ ۸۵۵۴۴۷
۱ـ۵

آپارتمان ۳ اطاقه در خیابان بهار شیراز اجاره داده میشود ۷۵۷۹۸۵
۱ـ۲

قلهک بین تورج‌و میرمطهری
ساختمان ۲ طبقه با سرویس مجزاو فضای سبز اجارمداده میشود تلفن ۸۵۵۱۷۱
۱ـ۳

موردنیازاجاره

هر نوع آپارتمان
کوچک و بزرگ
برای
دفتر کار
فورا نیازمندیم
قیمت مطرح نیست
تلفن ۸۴۴۹۶۶ و ۸۰۰۴۴۷
۱ـ۶

جهت سکونت‌روسای چندشرکت خارجی به تعدادی ویلاوطبقه‌همکف با استخر برای اجاره فوری‌نیازمندیم۸۴۸۴۲۴ و ۸۵۳۸۵۳

آپارتمان دو یا سه اطاقه‌رهنی مورد نیاز است از ۸ صبح تا ۱۲ ظهر تلفن ۳۹۳۰۳۹
۱ـ۳

تعدادی ویلا وآپارتمان برای خارجیان شرکت احتیاج است تلفن ۲۹۲۹۸۲

گنبد و ویلا ـ همکف
اجاره سریع به خارجیان ۲۴۷۶۳۸ ـ ۲۴۷۶۳۹

یك خانواده خارجی
احتیاج بیک دستگاه آپارتمان مبله یابدون مبله در شمال‌شهر بااجاره حدود ۶۰۰۰ تومان داردتلفن۶۵۵۶۱۵ و ۶۵۰۴۹۶
۱ـ۱

خانه‌ای در شمال شهر جهت مهد کودک باحداقل ۳۰۰ متر فضا باتلفن نیازمندیم ۳۹۲۹۰۷
۱ـ۱

نیازفوری‌اجاره‌بخارجیان
۱ـ ویلای مدرن با استخر شنا
۲ـ آپارتمان طبقه اول با استخر شنا
۳ـ دفتر کار بین ظفر و میرداماد ۶۲۲۴۳۰ و ۶۲۲۴۷۰
۱ـ۳

نیاز ویلا برای سکونت سفیر
ویلائی‌بااستخر و اطاق‌مستخدم بااجاره ۱۸ تا ۲۴ هزار تومان در شمال شهر نیازمندیم ۹ـ۲۲۷۶۳۸
۱ـ۱

ویلاو آپارتمان در شمال شهر برای کارمندان عالیرتبه شرکت خارجی فوری نیازمندیم تلفن ۲۲۷۵۱۱ و ۲۲۲۶۳۰

موردنیازبرای‌خرید

زمین های مجیدیه ، شمس‌آباد خریدار و فروشنده‌ایم تلفن ۲۳۷۶۱۳

آپارتمان‌شماراخریداریم ۶۸۷۶۸۴

خانه‌های کلنگی وزمینهای ساختمانی
شمال‌شهر راخریداریم دفتر جمشید ۹۲۸۰۸۲

زمین‌جوادیه حکیمیه‌خاك سفیدخریداریم۷۸۰۴۶۵

خریدار اراضی شمیران دره قشلاق زعفرانیه‌ولنجک تلفن ۶۸۵۵۲۳
۱ـ۱

جهت ایجاد یک مجتمع‌تجاری زمین در شمال شهر مورد نیاز میباشد باتلفن ۸۲۴۳۳۹
۱ـ۱

اهواز

زمینهای اهواز ـ آبادان ـ خرمشهر فوری خریداریم ۶۶۸۴۸۷ و ۶۶۹۸۸۶
۱ـ۲۰

زمین خریداریم۹۲۲۷۳۹

ساختمان‌کلنگی‌یوسف‌آباد عباس آباد داودیه فورا خریداریم ۸۹۱۱۴۵
۱ـ۳

بورس زمین های
ملارد و سرحدآباد ۳۱۵۷۳۱
۱ـ۶

مابین پهلوی و جردن
زمین خریداریم تلفن ۸۲۸۵۲۷
۱ـ۳

زمین ساختمانی شما را فوری نقدا خریداریم ۸۵۵۹۵۸

زمینهای تهرانپارس خریداریم ۷۹۳۰۲۰

شمال شهر خانمو زمین خریداریم ۸۹۵۳۳۶

زمینهای اهوازخریداری میشود تلفن ۸۹۴۹۱۳

زمین ویلا آپارتمان
شمال شهر خریداریم تلفن ۹۳۳۷۴۷

ویلا و آپارتمان درشمال شهر برای کارمندان عالیرتبه شرکت خارجی فوری‌نیازمندیم۷۸۳۱۶۷ و ۲۲۷۵۱۱ و۲۲۲۶۳۰

بنگاههای‌معاملات‌املاک

خریدوفروش املاک گرانفیت **۷۵۰۱۴۴ اعظم پور**
۱ـ۲۴

بورس اراضی مهرشهر کوی‌ولیعهدوگوهردشت ۶۴۸۲۵۵

اراضی صنعتی جاده‌های کرج‌خریداروفروشنده‌ایم ۹۵۹۷۵۵

بورس‌اراضی گوهردشت مهرشهر فردیس وملارد ۹۲۲۷۳۹

خانه ویلا وآپارتمانهای شما را به افراد مطمئن‌با تضمین‌کافی‌اجاره‌میدهیم تلفن ۲۳۷۶۱۳

زمین های منطقه صنعتی‌تهران پارس خریدار و فروشنده‌ایم **تلفن ۷۸۱۴۳۴**

زمین صنعتی کارخانه و انبار خریدار و فروشنده‌ایم ۹۳۹۱۶۴

بورس املاک شمیران دفتربرانتی۲۷۲۵۷۵و ۲۷۷۸۷۵

خرید و فروش اراضی صنعتی ، مسکونی ۹۵۰۱۶۳ صادقی
۱ـ۱۰

خریدار و فروشنده اراضی صنعتی و انبار وکارخانه‌تلفن ۹۷۹۱۹۵

اراضی مهرشهر ۸۲۴۰۷۳

دفتر املاك ۱۲۱
بورس‌زمینهای‌بلوار رضاپهلوی وافسریه و شاه آباد شرق خریدار و فروشنده‌ایم اول بلواررضاپهلوی تلفن ۳۴۵۶۵۳ سیروس
۱ـ۲۰

دفتر پارس
مرکز‌معاملات‌املاک‌شهر و شمیرانات ۸۴۱۵۵۸

معاملات‌پول

پول
فوری درمقابل چك كارمندی
و در مقابل هر نوع سند **اتومبیل و تلفن** و مازاد سند ملك
چنانچه در رهن یا گرو باشد در اسرع وقت فورا پرداخت مینمائیم تلفن
۶۶۰۴۰۰
۶۶۹۷۰۰
شاهرضا مقابل سینما دیانا شماره ۱۶۲ طبقه سوم شرکت اورا

پول‌شرطی‌موجود تلفن ۶۸۴۵۲۵

پول شرطی
در مقابل چك كارمندی وملك
تلفن ۸۳۹۷۴۰

وام در مقابل ملك
نوری بابهره ارزان۸۳۳۷۷۵ آ ـ۱۱۱

وام بهر طریق
تلفن۹۳۱۷۳۱ـ۹۳۱۷۲۱

پانصد هزار تومان
پول شرطی موجود ۶۸۴۵۲۵

۲۰۰ هزار تومان بدون واسطه در مقابل خانه تلفن ۷۹۱۷۱۷

پول
درمقابل اتومبیل‌تلفن‌چك کارمندی‌ومازاد ساختمان
۶۴۱۷۷۳

پول فوری با سود بانکی مقابل خانه ، مستغلات ۹۲۸۴۶۵

مورد نیاز
پول شرطی مقابل خانه مستغلات فوری‌نیازمندیم ۹۲۰۸۲۹

پول راكد شما
هزاری ۵۰ تومان سود میدهیم ۷۶۳۸۴۰

پول در مقابل مبیع ارزنده نیازمندیم تلفن ۸۳۹۷۴۰
۱ـ۱۶

پول شرطی در مقابل خانه ارزنده مورد نیاز است ۷۵۷۵۳۵ و ۷۵۶۴۲۴

پول راكد شما را با انتقال مبیع هزاری ۵۰ تومان سود میدهیم ۷۵۶۴۲۴ و ۷۵۷۵۳۵

قبوض

خرید اوراق قرضه‌دولتی وقبوض مرحله سوم و قبوض شهرداری ۶۴۵۹۵۷

معاملات‌تلفن

خرید و فروش تلفن ۶۴۱۰۵۰

خریدو فروش تلفن ۸۴۶۵۶۵

خرید تلفن

شماره تلفن ۶۳ بفروش می رسد ۸۴۲۲۶۲
۱ـ۲

خریداثاثیه

فرش ایران نوین
خریدارقالی‌و قالیچه وتعویض فرشهای‌نو باکهنه تلفن۶۵۳۱۹۵
۱ـ۱

فروش‌دست‌دوم

لوازم خانگی
دو دستگاه تلویزیون خارجی‌و دو دستگاه خشک کن خارجی ودو دستگاه ماشین‌لباسشوئی خارجی بعلت مسافرت بفروش میرسد از ساعت ۱۱ تا ۱۶ مراجعه شود تلفن ۲۶۶۹۸۶
۱ـ۳

فروش فوری بعلت مسافرت به خارج
یخچال فیلکو ۱۲ فوت،ماشین لباسشوئی‌توشیبا، میزو،صندلی ناهار خوری تلفن ۲۷۳۱۵۶
۱ـ۲

نیازمندیهای اطلاعات

برای دادن آگهی تلفنی باشماره‌های ذیل تماس حاصل فرمائید
تلفنهای: ۳۱۱۲۲۷-۳۱۲۴۱۳

مبلمان و مقداری لوازم منزل امریکایی بفروش میرسد. تلفن ۶۲۰۶۷۵
۱ـ۳

شیکترین لباسهای خارجی نو لباسهای شب و روز ـ بلوز ـ دامن ـ شلوار ـ جین بمدت یک هفته تخت طاووس بین روزولت و فرح خیابان پارسا خیابان قائم پلاک ۲۲ طبقه اول تلفن ۸۵۵۷۲۸
۱ـ۳

دوربین آساهی پنتاکس
یکدستگاه دوربین آساهی پنتاکس ۷×۶ جا فلاش الکترونیک ولنز های متعددبرای عکاسان حرفه‌ای نو و کار نکرده بفروش میرسد ۸۵۵۳۳۹
۱ـ۲

حراج لباس‌های نوخارجی و دست دوم بسیار تمیز سواره ـ کوکتل ـ اسپرت وزینت‌آلات اول ودوم مهر از ۸ صبح تا ۸ شب جردن بعدازبلوار نادر خیابان شهیار پلاک ۱۰۵ مراجعه فرمایند.

تزئینات دکوراسیون

انواع کاغذ دیواری‌پرده کرکره موکت رادراسرع وقت نقد و اقساط طولانی از شرکت کالیران بخواهیدتلفن ۳۱۰۷۷۲ سفارش‌تلفنی پذیرفته میشود.

موکت نمدی ۱۷۵ ریال به بالا کاغذ دیواری کرکره با تخفیف نصب فوری و نقاشی‌ساختمان تزئینات‌نعیمان۳۴۰۶۴۵

تزئینات پیمان
انجام کلیه امور تزئینات
۹۴۰۳۰۸ـ ۹۷۱۸۱۵

فقط بایك تلفن
نقاشی ساختمان موکت کاغذ دیواری ویلا
۷۵۸۲۵۲

نقاشی‌وتزئینات
موسسه تاج ۷۵۹۱۳۲

تعمیرات
انواع پرده کرکره فوری
۵۴۲۲۹۳

کاغذ دیواری ایرانی‌وخارجی متری ۳ تومان ببالا ۳۰۵۲۵۵
۱ـ۲

برای ساختمان شما

پاکتان
انجام کلیه امور نظافتی نقاشی و دکوراسیون ساختمان ۸۲۴۵۸۱

داربست پلیت
نصب فوری داربست فلزی تلفن ۷۳۱۶۰۶ و ۷۳۰۴۷۹

داربست فلزی رویال استاج فروش انواع بست نوداربست ۸۵۶۲۵۴
۱ـ۱

مقاطعه کار ساختمان واسکلت تلفن ۳۵۷۰۹۸

قیر و گونی و آسفالت
باتضمین ۷۳۸۴۵۵ـ۷۳۰۱۰۸

اسکلت فلزی
تلفن ۸۴۵۸۰۷

سایبان اتومبیل
دیوارهای خاط
سقفهای انبار
فروش و نصب
۸۴۵۸۰۷

نقاشی‌اسفالت باتضمین
۸۹۵۷۳۲

آسفالت فیرانود
پشت بام کوچه با ضمانت ۷۳۹۵۸۶
۱ـ۱۰

آسفالت
قیرگونی بام ، جاده های محدود محوطه و انبار قبول کلیه عملیات ساختمانی تلفن های ۶۴۰۱۰۵ ـ ۶۶۱۹۵۲

ایزولاسیون پشت بام با ایزوگام ۶۳۶۰۱۴
یوسف‌آباد محمدرضاشاه شماره ۱۳۰ شرکت ساختمانی بام پاد (اثل پریکابت) شعبه ایران ایزول

اسفالت وعایق
شمیران ـ قلهك ـ تلفن
۲۶۱۳۲۷

توجه
ساختمان های شمارا در کوتاهترین مدت احداث بنا می‌نمائیم‌تلفن ۶۵۶۶۱۸

قاسمی تولید کننده شن ماسه آجر۵۶۰۶۶۵

هرگز
چکه
سقف
نخواهید داشت
ایزولاسیون پشت بام در ۵ یا۷ لایه بدون کندن عایق قبلی باتضمین ۷۵۰۶۳۴
۱ـ۸

شستشوی مبل وفرش

آر.یو
R.U. English service
انگلیش‌سرویس
خشکشوئی.موکت
فرش.مبلمان.پرده
وتشك‌اتومبیل‌درمحل
۸۴۳۸۴۵ و ۸۵۵۳۴۰

پاکتان
شستشوی فرش موکت در محل تلفن ۸۲۴۵۸۱

پیام کلین
خشکشوئی مبلمان‌فرش موکت پرده
۸۵۳۰۳۱ و۸۵۳۰۳۲
۱ـ۱۰

کلین سرویس پاکزا
خشکشوئی فرش . مبل،موکت وکلیه کفپوشها با آخرین تکنیك تمیزتر و ارزانتر تلفن ۸۵۳۹۹۵
۱ـ۱

قالیشوئی بیوك به سرپرستی داریوش
مجهز به تمام دستگاه های مدرن قالیشوئی فنی متری ۹۰ ریال رنگ برداری و رفوگری پذیرفته میشود ۵۵۱۳۶۰ و ۹۷۷۱۱۸
۱ـ۲۶

قالیشوئی‌شمس
با مدیریت اسماعیل داستانپور
۹۵۹۵۵۷
۹۶۷۵۷۸

قالیشوئی
شربت اوغلی
۹۲۶۱۸۹ ـ ۵۲۱۰۴۲
آـ۲۹۶

دیاموند سرویس اکسپرس
خشکشوئی مبلمان ، موکت ، پرده تشك اتومبیل ،نظافت کلیه ساختمان تلفن ۷۶۹۷۲۵
۱ـ۱۵

تعمیر تلویزیون

تعمیرگاه مجازتلویزیون
شاوبلورنس بلر فیلیپس آر. تی. آی و غیره نصب آنتن تمام کانال
۳۳۸۱۱۳

مرکز تعمیرات انواع تلویزیون با سرویس فوری ۹۵۳۷۹۶ ـ ۵۲۹۶۲۳

تلویزیون شما فوری در منزل تعمیر می‌شود ۲۷۴۷۷۰

آشیانه امواج ۶۲۵۲۶۵ تعمیر تلویزیون و نصب آنتن

تعمیروسرویس شوفاژ

نصب نگهداری تعمیرات شوفاژ تهویه باشرایط بهتر شرکت روفتاپ
۸۵۸۰۱۹

نصب شوفاژ با بهترین لوازم باقساط یکساله
شرکت الکتروساختمان
۸۴۹۵۷۴

سرویس و تعمیر شوفاژ و آبگرمکن ۳۰۵۴۱۶ و ۳۱۴۷۲۵

راه اندازی و تعمیر نگهداری شبانه روزی شوفاژ و تهویه مطبوع و آسانسور ۸۹۰۰۴۴ ـ ۸۴۱۳۴۶

سرویس کولربا گارانتی
۸۹۰۰۴۴ ـ ۸۴۱۳۴۶

طرح واجرا و نگهداری
شوفاژ
تهویه
شرکت ان.کی. تکنیك
۸۴۹۷۹۲ ـ۸۵۳۹۹۴

نصب و سرویس کولر
شوفاژ۲۷۷۲۸۶

نصب شوفاژ و تهویه مطبوع و آب رسانی شرکت مکرول
۸۲۲۷۸۸

سازمان فنی کلاد
نصب فوری شوفاژ ، کولر ، لوله بازکنی ، لوله‌کشی و تعمیرات تلفن ۷۶۵۰۵۳

نصب‌فوری
شوفاژ
وتهویه
درتهران
وشهرستانها
باقساط ۱۰ ماهه
شرکت رام شین
۹۳۹۷۳۱
۹۳۹۷۳۲

تعمیروسرویس یخچال

تعمیرگاه‌یخچال فریجیدر
اثاث یدکی موجود ۸۴۸۷۵۶

تعمیرات انواع یخچال تلفن ۷۳۰۰۶۱ و ۷۳۹۲۸۵

تعمیرگاه سیدحسین
تعمیر یخچال‌لباسشوئی
۲۴۲۴۳۸

تعمیروسرویس‌لوازم‌منزل

نصب و سرویس دور
تعویض‌پوشال ۷۵۵۷۰۹

سرویس آبگرمکن
بخاری ۳۵۱۰۸۰
آـ۱۸۹

رنگ بخاری فوری
۹۶۴۱۹۱

تعمیر و سرویس کولرو آبگرمکن
۳۰۵۴۱۶

لوله کشی گاز

لوله‌کشی
گازمنازل
با تائید شرکت ملی‌گاز شرکت. ان. کی. تکنیك ۸۴۹۷۹۲ ـ۸۵۳۹۹۴

لوله‌کشی گازبرای‌بخاری آشپزخانه و حمام
۶۴۱۲۵۵

خانه‌شمارا بخارجیان اجاره‌میدهیم

موسسه امپایر ۲۳۷۵۰۰
خانه بخارجیان اجاره میدهیم
۲۳۸۹۵۵-۲۳۲۲۲۲

موسسه امورخارجیان
مرکز اجاره تخت جمشید جنب بسار ۳۰ د
۷۵۱۷۸۲-۷۵۲۳۵۸

وزیری
اجاره بخارجیان
۸۴۶۱۶۳
۸۵۶۱۷۴

۸۲۴۹۵۳
سازمان نیازمندیهای خارجیان
خانه شمارا به خارجیان اجاره میدهد
۸۲۷۹۰۱-۸۳۸۱۰۶

سازمان مسکن پارس
مرکز اجاره
۸۵۳۸۵۳
۸۴۸۴۲۴
۸۵۷۵۸۵
بخارجیان

موسسه ظفر ZAFAR
اجاره فوری
خانه بخارجیان اجاره میدهیم
آپارتمان ویلائی
تلفنهای ۲۲۷۷۴۶ ـ ۲۲۵۵۰۴ ـ ۲۲۸۵۸۹

۲۴ ساعته
سازمان نیازمندیهای فرخ
اجاره بخارجیان
فرخ
باامتیاز
رسمی
باده سال تجربه
ومرکزخرید وفروش
آپارتمان ـ مستغلات ـ زمین
۲۲۳۶۷۲-۲۲۳۲۵۵

ایران مسکن
بااولین تلفن مستغلات شمارا بخارجیان اجاره داده است
۲۳۰۸۴۴-۲۳۰۲۷۳

کانون‌خارجیان
سریع ویلا اپارتمان بخارجیان اجاره میدهد تلفن ۹ـ۲۲۷۶۳۸

آژانس لیپی‌دو
مرکز اجاره بخارجیان
۸۲۸۳۴۹

آژانس سیمون
فوری به تعداد ۵۰ دستگاه آپارتمان از۲ هزار الی ۵هزار تومان جهت سکونت ایرانی‌و خارجی نیاز دارد تلفن
۸۵۸۵۵۸

پیشتاز
پیشتاز اجاره به خارجیان
۳۱۷۷۴۲-۳۹۱۰۵۵

شرکت هماهنگی خدمات
شخصا یا توسط آژانس مورد نظر مشخصات دفاتر کار و محل های مسکونی را منحصرا برای اجاره بخارجیان بدایره منازل‌این شرکت اعلام‌فرمائید ـ ۶۲۲۴۷۰

۸۳۵۱۲۰ ـ ۸۲۹۷۶۶
سازمان کورش
اجاره منازل بخارجیان

ویلا و آپارتمان شما را
درشمال شهر بخارجیان اجاره میدهیم تلفن ۸۳۲۴۴۰
۱ـ۳ آـ۱۰۸۱۷

شرکت هلپ
لوله‌کشی گاز منزل زیر نظر متخصص در اسرع وقت با تائید شرکت ملی گاز ایران
تلفن ۷۶۵۵۵۴
۱ـ۱

تخلیه‌چاه

تخلیه‌وحفر
هر نوع چاه باتجهیزات کامل لوله بازکنی فوری شرکت مهندسی امید تلفن ۶۵۹۰۴۷

تخلیه چاه
تعمیرچاه و لوله بازکنی فوری هما ۵۴۶۴۱۶
۱ـ۲۰

تخلیه هرگونه چاه و لوله‌باز کنی تعمیر و حفر چاه
۹۳۵۲۸۶
شرکت ایران تخلیه

تخلیه چاه
ولوله‌بازکنی‌فاضلاب ۷۹۵۲۴۸

تخلیه‌چاه
۹۲۹۳۲۰
متر مکعب ۱۵ تومان

تخلیه چاه ولوله‌بازکنی
۶۶۷۹۱۳

لوله بازکنی

لوله بازکنی ولوله‌کشی
همدانه‌دولت ۸۲۷۴۰۸

لوله بازکنی فقط ارزان
فوزی یکساعته ۷۶۵۲۴۴

لوله‌بازکنی یکساعته
تلفن ۹۳۶۵۴۴

لوله‌بازکنی فوری سعدی ۳۵۵۴۷۳

لوله‌بازکنی شاهرضا
تشخیص هر نوع ترکیدگی لوله آب سرد و گرم
۳۶۴۴۴۰

لوله بازکنی ولوله‌کشی
مقدم ۹۲۵۲۷۴

موسسه فنی ۱۱۲
لوله‌بازکنی و تشخیص ترکیدن لوله ۹۶۴۱۹۱

لوله بازکنی فوری تمام وقت ۶۳۶۳۷۹
آـ۱۱۱۷۹

آگهیهای متفرقه

ترجمه انواع‌مقالات علمی وادبی
توسط تحصیل‌کرده‌های‌آمریکا و انگلیس از فارسی‌به‌انگلیسی و از انگلیسی به فارسی تلفن ۲۶۶۶۹۷
۱ـ۳

سماوربرقی
منصف
ایده‌آل‌خانواده‌ها

کلیه سماور های برقی تعمیر میشود
سه راه سیروس کوچه مسجد حوض پلاک ۶۳
کارخانه منصف
تلفن ۵۳۹۷۶۰

خطاط
خطاطی انواع خطوط جهت تابلو وغیره‌توسط خطاط مشهور پذیرفته میشود تلفن ۹۳۳۵۲۴

آژانس بین‌الملل
اجاره هر نوع مستغلات مبله و غیر مبله به خارجیان تلفن ۸۳۰۸۴۱ و ۸۳۰۸۴۲

سالن قصر آلا
برای جشنها و عروسیها
۸۹۰۶۷۵

قالب‌بندی
وآرماتوربندی
کارگاه بزرك ساختمانی در ورامین کنترات داده میشود تلفن ۹۲۳۲۳۵

پارک سازی ومحوطه‌سازی
احداث باغ میوه
مهندس والی
متخصص ،
فضاکسبز . یاسیو
۶۵۱۰۶۰ و ۶۵۵۶۲۶

استخدام

رستوران‌موسسه اطلاعات‌بچند نفر کارگر ساده‌آشپزو خوراك پز با تجربه نیازمند است هر روز صبح و عصر به شرکت تعاونی‌موسسه اطلاعات واقع در اول خیابان خیام مراجعه نمایند.
۱ـ۱

یك شرکت به افراد زیر نیازمند است :
۱ـ یکنفر نامه رسان جهت کار در تهران .
۲ـ چند نفرسرویسکار شوفاژ باحداقل‌سه‌سال سابقه کار جهت کار در تهران.
۳ـ لوله کش سردوگرم جهت کارگاه کرج
٤ـلوله‌کش شوفاژجهت کارگاه کرج
٥ـ لوله کش چدن کار جهت کارگاه کرج
آدرس :خیابان کریمخان زند خیابان مدیرشماره ۳۵

به تعدادی کارگر پوست دوز نیازمندیم خیابان‌فردوسی جنب کوچه برلن ساختمان آفتاب شرق شماره ۸تلفن ۳۰۴۲۵۰
۱ـ۲ آـ۲۰۸۱۲

خدمتکار زن و شوهر بدون بچه شبانه روزی با اطاق‌مجزا نیازمندیم ۲۶۱۴۵۵
۱ـ۳

آگهی استخدام ماشین نویس به یک نفر دوشیزه یابانوی تمام‌وقت برای ماشین نویسی یک موسسه حسابرسی احتیاج است. داوطلبین از ساعت ۵ الی ۸ بعدازظهر شخصا به آدرس زیر مراجعه فرمایند. فرح‌جنوبی‌ـپائین‌تر ازدرمانگاه بهار نبش کوچه اسلامی ـ طبقه اول ـ آپارتمان شماره۲ موسسه حسابرسی و خدمات مدیریت هیتا
۱ـ۲ آـ۱۱۲۳۱

کمك حسابدار
بچند نفر کمك حسابدار با سابقه و ضامن معتبر نیازمندیم تلفن ۸۳۵۰۴۶ و ۸۳۹۷۹۳
۱ـ۳

بچند نفر کارگر چرخکار برای سری دوزی نیازمندیم تلفن ۳۹۲۵۴۵
۱ـ۲

یکنفر منشی خوش خط جهت کاردردفترخانه با حقوق‌مکفی استخدام میشود به کسیکه سابقه کار دفترخانه‌ای دارند حق‌تقدم داده میشود دفترخانه ۳۳۸ تهران سعدی شمالی
۱ـ٤

استخدام
بیک زن خدمتکار که آشپزی بداند نیازمندیم تلفن ۲۲۰۱۱۴
۱ـ۲

استخدام راننده
بیک نفر راننده که حداقل ٥ سال سابقه رانندگی داشته و ساکن شمیران باشد نیازمندیم تلفن ۲۷۲۲۵۱
۱ـ۳

به دوشیزه یا خانمی جهت تدریس‌دروس ابتدائی درمحیط خانوادگی نیازمندیم ۳۹۲۱۹٤ (عصرها)
۱ـ۳ آـ۱۱۲٤۳

استخدام کارگر ساده زن و مرد
کارخانه سنجاق سازی ایران واقع در کیلو متر ۱٦ جاده مخصوص کرج احتیاج به تعدادی کارگر ساده مرد و زن باحقوق و مزایای کافی دارد داوطلبین برای کسب اطلاعات بیشتر به تلفنهای ۸۹٦٦۳۱ و ۸۹۷٤۸۵ مراجعه نمایند.
۱ـ۲

خیاط
بچندنفر چرخکار و وردست مورد نیاز است تلفن ۷٦۰۲۸۷
۱ـ۷

استخدام
بیکبانو روزانه جهت پرستاری یککودك یکساله‌و نیمه‌با حقوق مکفی نیازمندیم از ساعت ۱۲ تا٤بعد ازظهر به تلفن۶۸۳۸۰۵ مراجعه نمائید.
آـ۱۱۲٦۷

استخدام
شرکت سهامی ایرانی تولید اتومبیل
(سایپا)
افراد مشروحه زیر را جهت پروژه‌نو باحقوق و مزایای مکفی استخدام مینماید
۱ـ دوشیزه یابانوی دیپلمه
۲ـ دیپلمه فنی رشته فلز کاری یامکانیك باسابقه کار
۳ـ سرپرست صافکاری
٤ـ کارگر آهنگر
٥ـ صافکار
٦ـ پیستوله کار
۷ـ مونتاژکار
۸ـ نقطه جوشکار
۹ـ چرخکار
۱۰ـ نگهبان
۱۱ـ کارگر ساده

شرایط‌استخدام
دارا بودن برگ خاتمه خدمت یامعافیت دائم.
تحصیلات‌برای کارگران حداقل خواندن و نوشتن
واجدین شرایط همه روزه‌از ساعت ۷ صبح الی ۱٥ به کارگزینی کارخانه سیتروئن واقع در جاده مخصوص کرج کیلو متر ۲۲ مراجعه نمایند.
۱ـ۲

در نارمك
سری‌دوز نیازمندیم ۷۳۰۲۳۳
۱ـ۲

فروشنده
مستخدم
دوزنده ـ کارآموز
شرکت سهامی
خاص ایران
گارمنت
بچند نفر کارگر چرخکار و کارآموز فروشنده ویکنفر مستخدم مرد نیازمند است .
داوطلبین می توانند به کارگزینی شرکت واقع در خیابان حافظ ساختمان بانك کار طبقه ۱۹ مراجعه نمایند .

فوق‌دیپلم نساجی
شرکت سهامی خاص ریسندگی و بافندگی فخر ایران
برای تکمیل کادر قسمت های تولیدی کارخانجات خود واقع‌در هشتگرد ۸٤ کیلومتری جاده تهران ـقزوین به چندنفر تکنیسین‌نساجی که دوره هنرستان راطی کرده و دارای مدارك‌فوق دیپلم نساجی باشند نیازمند است.
داوطلبینی که دارای برك پایان ویا معافیت از خدمت‌نظام وظیفه‌هستند می توانند با تلفن ٦٦٥۷٦٤ تماس‌بگیرند. ضمنا منزل مسکونی نیز داده خواهد شد .

شرکت‌ماجدی
استخدام میکند
میکانیک چرخ خیاطی
شرکت ماجدی . تعدادی افراد جهت تعلیم برای شغل میکانیك چرخ خیاطی استخدام میکند افرادزیر نظر مهندسین خارجی وایرانی تعلیم خواهند دید .
علاقمندان با تلفن ٦٤۸۰۳٦ تماس بگیرند.
۱ـ۲ آـ۱۹۰۹٤

شرکت تبخیر
استخدام میکند
۱ـ نقشه‌کش تاسیسات
۲ـ جوشکار کاربیت وارد به شوفاژو تهویه تلفن ۸۹۷۲۸۸
۵ـ۶

پانسیون اقبال
بیکنفر کارمند از صبح تا٤بعد از ظهر باحقوق مکفی و یکنفر آشپز نیازمند است فرح شمالی تکش شرقی پلاك ٤٤
۱ـ٦

استخدام مترجم
یکنفر مسلط به ترجمه‌و تحریر اوراق انگلیسی که بامور تلکس هم‌کاملا وارد باشد برای تمام وقت با حقوق مکفی استخدام‌میشود.واجدین شرایط بین ساعات ۱۱ الی ۱٤ با تلفن های ٥۳۸٥۲۷ و٥۳۸۲٤۹ تماس بگیرند .

تعدادی کارگر آشنا بماشینهای نظافتی و کارگر نظافتچی زن ومرد تمام وقت و نیمه وقت فورا استخدام میشوند تلفن ۸٥۳۹۹٥
۱ـ۳

سکرتر
باحداقل ۲ سال تجربه در امور بازرگانی تلفن ۳ـ٦۸٦۷۸۱ مراجعه ۸تا٤ بعدازظهر
۱ـ٥

استخدام‌سرپیچ
سالن‌آرایشگاه الکساندر خیابان فرح جنوبی چهار راهدیباتلفن ۸۳۷۱۰۱
۱ـ۳

چند نفر کارگر زن نظافتچی طبقات مورد احتیاج است داوطلبان به هتل الیزابت‌بلوار الیزابت مراجعه نمایند.
۱ـ۳

فقط ۱۸ نفر
پس از یکدوره کوتاه اموزش رادیو تلویزیون ـ نقشه‌کشی ـ برق فشارقوی و ماشین نویسی فارسی و لاتین مجانا برای کار معرفی میشوند تلفن ٦٤٩٤٩٤
۱ـ۱

بیک راننده جهت‌ماشین‌شورلت ایران‌با حقوق مکفی و همچنین اضافه کاری نیازمندیم (ساکن شمیران مقدمند) لطفا بین ساعت ٦تا۸ بعدازظهر باشماره ۲۸۷۸۷۰آقای‌وگ تماس‌بگیرند
۱ـ۲

استخدام
دندانپزشك
برای عصرها
تلفن ۷۳٤٥۳٥

بیك نفردوشیزه
یابانو جهت دفترداری تمام وقت موردنیازاست تلفن ۹۳۹۷۲٥

نظافتچی ، تلفنچی ، بلیط‌فروش زن‌باضمانت معتبر و حقوق مکفی‌تمام وقت مورد نیاز است. طالبین سینما آستارا واقع در تجریش مراجعه نمایند .

سالن آرایش
پوپك
مانیکوریست ـشانه‌کن پادو ـ کارآموز نیازمند است تلفن ٦٤۰۳۲۲ و ٦٦۸۸۳۱

شرکت صنایع
تاسیسات
وتهویه ایران
استخدام میکند
۱ـ جوشکار کاربیت
۲ـ جوشکار برق
۳ـ لوله‌کش شوفاژ
٤ـ لوله کش سردوگرم
تلفن۸٥۷۱۳٦و۸٥۸۳۷٦

خانم تلفنچی با حقوق مکفی تلفن ٦٦۹۲٦۱

تلفنچی نیمه‌وقت
چند نفر دوشیزه یا بانو آشنا به مکالمه انگلیسی بطور نیمه وقت (صبح وبعداز ظهر)استخدام‌می شوند عباس‌آباد چهارراه فرح پلاك ۱۰٥ شرکت هارود مراجعه فرمائید.

کارگرزن ساده برای بسته‌بندی مواد غذائی
محل کار شاهرضاـ نزدیك میدان‌شهناز تلفن های۷٥۳٦۷۱ ۷٦۹۰٦٥
۱ـ٦

بیک نفر کارگر متخصص نما سازی ساختمان(دکوراسیون) نیازمندیم آدرس خرم آباد لرستان خیابان سعدی سایه روشن تلفن ۲٦٦٦
۱ـ۱۰ آـ٤٧٤٥

بدوشیزه یا بانو ماشین نویس ویکسکرتر برای دفتر ازساعت ٥تا۷ بعد ازظهر نیازمندیم تلفن ۳۱۰۱۹۲
۱ـ۲

بدو نفر نقشه بردار با حداقل ۳سال سابقه کار برای کار در منطقه کردستان نیازمندیم متقاضیان میتوانند با تلفنهای ۸۳۸٥۹۲ـ۸۲۷٦۳۳ـ۸۳۰۹۳۹
۱ـ۳

شرکت سهامی
چاپ گرافیگا
استخدام‌مینماید
۱ـ مونتاژ کار و روتوشکار افست رنگی
۲ـ کمك حسابدار تماموقت
۳ـ خانم ماشین نویس و تلفنچی
٤ـ کارگر ساده و مبتدی
٥ـ سرایدار با ضامن معتبر
به شرکت سهامی چاپگرافیگا خیابان هدایت شماره ۳٤۰تلفن ۳۱٦۱۲۹ مراجعه نمایند.
۱ـ۱

راننده
یك نفر راننده جرثقیل که دارای گواهینامه‌پایه یکم باشدوتعدادی‌راننده پایه دو شخصی مورد احتیاج میباشدصبحها۸ تا ۱۲ بعداز ظهر ٥و٥تا ۷ تلفن ۷٦۰٦٥۹

استخدام
به یکنفر مرد که دارای مدرك تحصیلی ششم ابتدائی باشد برای کار در بنگاه نیازمندیم تلفن ۸۳۰۷۹۲

دعوت بهمکاری
بدونفر که بتوانندبزبان انگلیسی صحبت کنندو دارای اتومبیل باشند جهت تهیه مسکن خارجیان‌با حقوق‌ومزایای فوق‌العاده برای تمام‌وقت نیازمندیم تلفن ۹ـ۲۲۷٦۳۸

تعدادی راننده
پایه یك برای کامیون کمپرسی‌استخدام‌میشود آدرس : امیرآباد جنوبی کوچه قوام پلاك ۲٤

یکنفر راننده پایه دوم همگانی مسلمان ـ بازنشسته دولتی ساکن نزدیك میدان شاهپور جهت سرویس مدرسه مورد نیاز است صبحها ساعت ۹تا ۱۲ تلفن ٥۳٤۷۲۷

بیک نفر متخصص برش پرده پارچه‌ای نیازمندیم خرم آباد لرستان تلفن ۲٦٦٦
۱ـ۱۰ آـ٤۷٤٤

یکنفر تحصیلدار که دارای ضمانت نامه و معافیت نظام‌و موتور سوار باشد نیازمند است ٦٥۸۳۷۰
۱ـ۱٥ آـ۱۳۰

یکنفر خانم لیسانسیه شیمی‌برای‌تدریس‌شیمی در کلاس ششم طبیعی نیازمندیم صبحهاساعت ۹ تا ۱۲ تلفن٥۳٤۷۲۷

مستخدم
بیکنفر مستخدم
جهت شرکت
نیازمندیم
تلفن ۸۳۷۱۹۱

جویای کار

راننده پایه دو شخصی با وانت پیکان جویای‌کار است تلفن ٥٤۱۰٤۸

جوانی با دیپلم فنی‌آشنا بزبان آلمانی با تجربه‌ای کم در امور کار های ساختمانی تمام وقت‌حتی در شهرستان جویای‌کار می باشد تلفن ۷ـ۳۱۱۰۸٥

دو راننده دارای فیات مدل۱۳۱ وشورلت‌رویال ۷٦ آشنابه زبان‌انگلیسی آماده کار درشرکت تلفن ۷٥۹۳٥٦ و ۷٥٥۹۹۸ ۱۰ صبح الی ۱۲

AIR FRANCE REQUEST AGENT FOR OPERATIONNAL AND DISPATCH DUTIES MEHRABAD. FRENCH LANGUAGE PREFERENCIAL TEL. 665766.

آموزشگاهها

ماشین نویسی بیژن
باحسن شهرت میدان ژاله‌تلفن ۳٤۸۳۸٤
۱ـ۱

آموزشگاه‌ماشین‌نویسی هما
بانازلترین قیمت و کوتاهترین مدت امیریه میدان منیریه
۱ـ۲

تدریس‌خصوصی

مکالمات روزمره انگلیسی و فرانسه کنتراتی
۸۳۳۳۱۹

تدریس خصوصی پیانو در منازل تلفن ۲۷٦۰۲۹
آـ٤۸۷۳

انگلیسی کنتراتی تضمینی
٦٥۲٤٥۷

تدریس فرانسه توسط تحصیلکرده فرانسه ٦۳٥۳۱٦

پیانو
تدریس خصوصی بوسیله استاد هنرستان عالی موسیقی برای معرفی شاگرد با تلفن ۸۲۱۹۲۰ تماس بگیرید.
۱ـ۳ آـ۱۱۱۲۳

مکالمه‌انگلیسی
در کوتاهترین مدت
٦٥٥۷۰٥

انگلیسی‌فرانسه
بادبیران ایرانی وخارجی تلفن ٦٥۲٦٥۹

انگلیسی‌فرانسه
در محل شما۸٥۰۷۳٦

انگلیسی‌وفرانسه کنتراتی ۸۳۳۳۱۹

۹٦ ساعته
مکالمه‌کنید
کنتراتی۸۳۳۳۱۹

کلیه دروس نظری راهنمائی ـ دبیرستان
تقویتی
۹۳٦۱۸۱
تلفن معلمین خارجی ۸۳۳۳۱۹

پانسیون

پانسیون کودکان
از نوزاد تا ٤ ساله ۲۳۹۱۱٤

پانسیون‌دختران دانشجو
تهرانی‌و شهرستانی‌درخانواده ۲۳۹۱۱٤
۱ـ٥

گمشده

بدینوسیله به اطلاع میرساند دسته چک حساب شماره ٥٦۷ بانك اعتبارات ایران شعبه کریمخان زند متعلق به اینجانب عباس حسین‌پور که از شماره ٤۸۰۷۳٦ تا شماره ٤٤۸۰۷٥۰آن مورد استفاده‌قرار نگرفته است به سرقت‌رفته‌واز درجه اعتبار ساقط است.
ضمنا مدارك شخصی ازقبیل شناسنامه و کارت پایان‌خدمت وسایر مدارك مشابه آن نیز به همراه دسته چک فوق‌الذکر می باشد از یابنده تقاضا دارد باتلفن‌های۸۹٤٤۸٥ و۸۹٥٦۷۸ تماس و پس از تحویل‌مژدگانی دریافت دارد.
۱ـ۱

پیکان کار ٥٥ شماره ٤۳۳۳۹ تهران ل سفید رنگ تو دوزی مشکی از تاریخ ۳۵،۲،۲۱ در خیابان پهلوی مقابل فروشگاه کورش مفقود شده از یابنده خواهشمنداست‌با تلفن۸۹۰٤٦٦ یا ٦٥٦۲۹۰ تماس گرفته و مژدگانی قابل توجهای دریافت نماید.
۱ـ۱

نیازمندیهای اطلاعات

برای دادن آگهی تلفنی باشماره‌های ذیل تماس حاصل فرمائید

تلفنهای: ۳۰۳۷۰۲-۳۱۱۲۱۹-۳۱۱۲۲۵-۳۱۱۲۲۴

شرکت دیزل‌نیرو (سهامی‌خاص)

چند نفر تکنیسین‌یا دیپلم فنی

راکه آشنائی بزبان انگلیسی داشته باشند جهت کادرفروش خود بهمکاری دعوت مینماید واجدین شرایط میتوانند همه روزه بغیر از ایام تعطیل بین ساعات ۸ صبح الی ۳ بعد از ظهر به دایره کارگزینی شرکت واقع در خیابان تریا بین ویلا و حافظ ساختمان شهریار طبقه دوم مراجعه نمایند.

شرکت‌ساختمانی سنگین

جهت سرپرستی ماشین‌آلات خویش در ایرانشهر احتیاج بیك نفر مهندس ماشین آلات یافرد باتجربه در این امر دارد . از داوطلبین خواهشمند است به آدرس خیابان ویلای شمالی خیابان سپند شماره ۶۰ مراجعه فرمایند.

آگهی استخدام

شرکت جونید تابعه سازمان گسترش ونوسازی صنایع ایران افراد ذیل را باحقوق‌ومکفی‌استخدام مینماید .

۱ـ دوشیزه یا بانوبرای‌منشیگری دایره فروش دیپلمه آشنا به زبان انگلیسی ومسلط به تایپ فارسی ولاتین

۲ـ دوشیزه یا بانو برای قسمت ثبت سفارش وبایگانی‌دیپلمه‌آشنا بزبان انگلیسی ومسلط به تایپ فارسی ولاتین واعتبارات خارجی

واجدین شرایط فوق همه روزه به استثناءپنجشنبه وجمعه‌بین‌ساعت ۸ صبح الی ۵ر۲ بعداز ظهر می‌توانند به آدرس انتهای خیابان وزراء خیابان بیست متری پاسارگاد شماره ۱۰ طبقه چهارم کارگزینی شرکت جونید مراجعه نمایند تلفن ۶۸۶۰۹۱

آگهی استخدام

افراد زیر استخدام میشوند :

۱ـ دیپلمه فنی رشته برق ۱۰ نفر

۲ـ دیپلمه ریاضی ٤ نفر

افراد فوق بایستی دارای معدل ۱٤ بالابوده و خدمت نظام را انجام و یا برك معافیت قانونی داشته باشند .

داوطلبین واجد شرایط میتوانند از ساعت ۷ صبح تا۲بعدازظهر باتلفنهای ۵ـ۶۸۰۵۸۳ تماس بگیرند.

آگهی استخدام

یك شرکت معتبر داروئی جهت معرفی فرآورده های داروئی خود احتیاج‌به نمایندگان عمی بطور تمام‌وقت ونیمه وقت برای ویزیت‌در تهران وشهرستانها دارد .

شرایط :

۱ـ دکتر داروساز لیسانس بیولوژی ویا دیپلم باحداقل ۵سال سابقه ویزیت

۲ـ داشتن برك خاتمه خدمت

۳ـ دانستن زبان انگلیسی یا فرانسه

داوطلبین می توانند با شماره تلفن های ۸ـ۸۳۱۰۸۶ بین ساعت ۸ تا ۱۱ صبح تماس حاصل نمایند .

استخدام‌منشی

شرکت‌سهامی‌خاص بذرپیشرو برای کارهای ماشین‌نویسی‌فارسی ولاتین‌وامور‌دفتری یکنفردوشیزه‌یابانو آشنابه‌زبان‌انگلیسی‌را استخدام‌مینماید

علاقمندان می‌توانند به دفتر مرکزی شرکت واقع در خیابان صبای شمالی شماره ۱۸۶ مراجعه فرمایند .

کارخانجات پلاسکوکار

بچند نفر تراشکار و فرزکار با سابقه‌کارو همچنین دوشیزه یا بانوی دیپلمه ماشین نویس ومنشی نیازمند است.

تلفن ۹۵۰۰۲۳

شرکت‌فلتکو

به دونفر کارمند مرد جهت‌کاردرحسابداری باشرایط‌زیر نیازمند است .

۱ـ حداقل۳سال سابقه کار درامورحسابداری

۲ـ معافی دائم

۳ـ داشتن دیپلم ریاضی یا طبیعی

واجدین شرایط می توانند همه‌روزه در ساعت ٤تا٦بعداز ظهر به محل شرکت واقع در میدان ولیعهد ، کوچه ارژنك . پلاك ۷ مراجعه فرمایند .

شرکت‌فلتکو بامسئولیت‌محدود

استخدام‌مترجم

مهندسین‌مشاورایرانی به‌یک‌نفرمترجم‌زبان فرانسه که‌تبحر یاتسلط کافی به‌ترجمه‌فرانسه بفارسی وبالعکس داشته باشد نیازدارداز علاقمندان‌خواهشمند است بخیابان ۲۵شهریور چهارراه‌فرح‌شماره۹۱ تلفن۸۴۴۱۶۹ مراجعه‌فرمایند

کمپانی مشترك خارجی احتیاج به‌افراد زیردارد.

۱ـ نماینده علمی داروئی باسابقه بطور تمام وقت برای تهران با وسیله نقلیه

۲ـ بازاریاب ورزیده برای‌مواد خوراکی

۳ـ انباردار باسابقه‌باضامن‌معتبر

پهلوی روبروی سینما رادیوسیتی خیابان‌دمشق شماره ۱۵

آگهی‌استخدام

یك سازمان دولتی به تعدادی حسابدار ، انباردار ـ کارپرداز و یك نفر تحصیلدار با حقوق مکفی نیازمند است .

متقاضیان درخواست های خود را با ذکر مشخصات کامل وسوابق کار و آدرس حداکثر تا تاریخ ۸ر۷ر۲۵۳۵ به آدرس‌تخت طاوس‌ـ‌کوه‌نور‌ـ خیابان هفتم شماره ٤۳ ارسال فرمایند .

شرکت‌سهامی‌الکتریک استورج‌باطری‌ایران استخدام‌میکند

٦ نفر اپراتورماشین‌آلات تولیدی با مشخصات زیر :

۱ـ سن بیست الی ۳۵ سال

۲ـ تحصیلات ششم ابتدائی

۳ـ قادر به انجام کار شیفتی

٤ـ داشتن سابقه و اطلاعات در مورد ماشین آلات تولیدی

۵ـ دارا بودن گواهی پایان خدمت یا معافی غیر پزشکی

متقاضیان به کارگزینی شرکت واقع درکیلو متر ۲٤ جاده مخصوص کرج کارخانه ری.او.واك مراجعه نمایند.

MF

مسی فرگوسن

مسی‌فرگوسن استخدام‌مینماید

شرکت مسی فرگوسن ایران افراد زیر را با شرایط ذیل استخدام می‌نماید :

۱ـ حسابدار انگلیسی زبان

۲ـ سکرتر آشنا به ماشین نویسی فارسی ولاتین

از داوطلبین خواهشمند است به شرکت مسی فرگوسن ایران : خیابان تریا ساختمان شهریار ـ شماره۲٤۸طبقه هفتم‌تلفن:۳ـ۸۳۶۷۷۱ و۸۲٤٤۵۸ و ۸۳۵٤۵۷ مراجعه فرمایند .

تعدادی کارگر لوله‌کش تأسیساتی نیازمندیم تلفن۸۳۷۱۹۱

آگهی استخدام

یکنفر دوشیزه یا بانو مسلط به ماشین نویسی فارسی و لاتین‌با حقوق مکفی استخدام میشود ۹۳٦٤٦۰ ـ ۹۳۷۸۷۱

BAYER

آگهی استخدام

یك شرکت ایرانی ـ خارجی برای امورتجاری دفتری خود به‌شخصی‌که‌واجد شرایط زیر باشد احتیاج دارد:

داشتن دیپلم متوسطه

خاتمه خدمت یا معافیت دائم نظام وظیفه

حداکثر سن ۳۰ سال

متقاضیان میتوانند همه روزه از ۷ صبح تا۲ بعداز ظهر با تلفنهای ۷۰ـ۷۸۲۳٦۱ داخلی ۲٦ تماس بگیرند .

استخدام

شرکت سهامی عام ساسان

جهت تکمیل کادر فنی خود افراد ذیل را باحقوق ومزایای مکفی دعوت بهمکاری مینماید.

۱ـ برقکار درجه یک با تحصیلات ششم ابتدائی و تجربه کار در کارخانجات تولیدی

۲ـ کارگر فنی تعمیرات و مکانیک ماشین آلات صنعتی با تجربه کار کافی

۳ـ لوله‌کش درجه یک تاسیسات

٤ـ تعدادی جوان با تحصیلات حدود سیکل حداقل سن ۲۲ وحداکثر ۳۵ سال

واجدین شرایط با در دست داشتن برگ خاتمه خدمت یا معافیت غیرپزشکی باداره کارگزینی شرکت واقع درسرآسیاب مهرآباد کارخانه کانادادرای مراجعه و یاباتلفن ۵ـ۹٦۰۰۰۱ داخلی ۰۹ تماس حاصل فرمایند.

۱ـ۱

آگهی استخدام

دانشکده افسری نیروی زمینی شاهنشاهی

دانشجو میپذیرد

نظر به استقبال فوق‌العاده داوطلبان ورود به دانشکده افسری ،ثبت نام داوطلبان تا ساعت چهار بعداز ظهر روز دوشنبه‌پنجم‌مهرماه تجدید میگردد داوطلبان میتوانند تاآخر وقت اداری روز مذکور جهت ثبت‌نام ودریافت کارت ورود به جلسه آزمایش به‌دانشکده افسری واقع‌درخیابان سپه روبروی کاخ سنا مراجعه نمایند.

مرحله دوم آزمایش ورودی فقط درتهران‌بعمل خواهد آمد .تاریخ آزمایش ساعت ۲ بعداز ظهر روز سه‌شنبه ششم مهرماه و محل آزمایش دانشکده افسری خواهد بود.

مالف ۱٦۰۰٤

نیروی زمینی شاهنشاهی مدیریت‌استخدام

آگهی استخدام انباردار سینمائی

کانون پرورش فکری کودکان و نوجوانان جهت تکمیل کادر امور سینمائی خود به یك انباردار سینمائی که واجد شرایط زیر باشد نیازمند است :

۱ـ آشنائی کافی به وسائل و لوازم فیلمبرداری‌وسینمائی

۲ـ حداقل تحصیلات پایان دوره‌ی اول متوسطه

۳ـ دارا بودن شرایط عمومی استخدام

واجدین شرایط می‌توانند از تاریخ نشر آگهی حداکثر تاتاریخ ٦ر۷ر۲۵۳۵ همه‌روزه به استثنای پنجشنبه‌ها و ایام تعطیل از ساعت ۸ الی ۱۰ صبح بایك قطعه عکس پرسنلی به‌اداره‌ی پرسنل کانون واقع در خیابان تخت طاوس ـ خیابان جم ـ شماره ۳۱ مراجعه نمایند .

استخدام‌دوشیزه کارگرکارگاه

یك شرکت بین‌المللی داروئی احتیاج به۳۰ نفر دوشیزه بسته بند درمحل کارخانه واقع در کیلومتر ۱۷ جاده کرج دارد.

استخدام شدگان از مزایای محیط سالم ، حقوق مکفی ، سودویژه ، سرویس رفت و آمد رایگان برخوردار خواهند شد .

داوطلبان خواهشمند است شخصا بشرکت پارك دیویس واقع در خیابان پهلوی‌بالاتر ازپارك ساعی روبروی بنیاد نیکوکاری والاحضرت شاهدخت شمس پهلوی ـ کوچه شروان شماره ۱۱ طبقه چهارم مراجعه فرمایند .

استخدام‌نامه‌رسان

بانك تجارتی ایران و هلند احتیاج به چند نفر نامه رسان که دارای شرایط زیر باشند دارد :

۱ـ داشتن گواهی پایان خدمت زیر پرچم یا معافی دائم

۲ـ حداقل داشتن سواد تا کلاس ششم ابتدائی

۳ـ دارا بودن گواهی‌نامه موتورسیکلت دنده‌ای

٤ـ سپردن ضامن

داوطلبین باشرایط فوق و بادر دست داشتن مدارك لازم میتوانند به کارگزینی بانك واقع در خیابان سعدی شمالی ـ شماره ۱۷۰ مراجعه نمایند

سازمان انرژی اتمی ایران

آگهی استخدام

سازمان انرژی اتمی ایران واحد نیروگاه‌ها جهت تکمیل کادر خود احتیاج به افراد زیر دارد

مهندس هسته‌ای ، مهندس برق والکترونیك مهندس مکانیك ، مهندس شیمی با سابقه کاردر زمینه مربوطه

شرایط استخدام :

۱ـ تابعیت دولت شاهنشاهی

۲ـ دارا بودن حداقل مدرك لیسانس در رشته های مربوطه

۳ـ داشتن برك خاتمه خدمت و یا معافیت‌دایم غیر پزشکی

٤ـ نداشتن تعهد اشتغال کاردر موسسات و سازمانهای دولتی

۵ـ دارابودن‌سلامت کامل به‌تشخیص سازمان

٦ـ آمادگی خدمت در جنوب کشور

۷ـ حداکثر سن ۳۵ سال

داوطلبان واجد شرایط در صورت موفقیت در امتحانات ورودی برای ۲ تا ۳ سال به خارج از کشور برای‌قسمت‌اپراتوری‌نیروگاه های‌هسته‌ای فرستاده خواهند شد.

داوطلبانیکه برای دوره کارآموزی اعزام می گردند باید تضمین رسمی بسپارند که پس‌از خاتمه کارآموزی دوبرابر مدت کارآموزی درهر نقطه‌ای که سازمان تعیین نماید خدمت کنند این تضمین ممکن است ملکی یا بانکی باشد.

از متقاضیان واجد شرایط دعوت میشود حداکثر تایك هفته پس‌از نشرآگهی شخصا در ساعت اداری به سازمان انرژی اتمی ایران واقع درخیابان کریم‌خان‌زندخیابان زاهدواحد نیروگاه ها مراجعه نمایند . ۱ـ۲

شرکت کالری به همکاری افراد زیر نیازمند است

تحصیلدار با موتور معتبر ۲ نفر

کمك حسابدار ۲ نفر

فیشرآباد بالای تخت جمشید شماره ۱۱۲

استخدام

کارخانجات لیلاند موتورایران

به‌عده‌ای کارمند دیپلمه فنی با آشنائی کامل به‌زبان انگلیسی نیاز دارد جاده مخصوص کرج کیلومتر ۱٤

گروه‌صنعتی

بهار

(کارخانجات زاگرس) استخدام می‌کند

۱ـ عده‌ای کارگر جوشکار باسابقه کار.

۲ـ تعدادی کارگر ساده با سواد خواندن و نوشتن.

۳ـ تعدادی تکنیسین تعمیرات چیلر.

داوطلبین به کارخانجات زاگرس کیلومتر ۲۲ جادمخصوص کرج‌تلفن ۷۹۰۰۲۲ و یابه دفتر مرکزی خیابان نادری پاساژ گیو تلفن ۵ـ۳۱۱۳٤۱ مراجعه فرمایند.

SKI

آگهی استخدام

شرکت سهامی کنتور سازی ایران(عام)

جهت تکمیل کادر فنی مورد نیاز خود درشهر صنعتی البرز (قزوین) باشرایط کاملا استثنائی و مناسب از قبیل حقوق و مزایای بسیار خوب‌و سرویس ازقزوین‌به‌شهر صنعتی، کانتین با غذای ارزان ،طرح پزشکی ویژموشرکت تعاونی‌مصرف کارکنان افراد ذیل را فورا استخدام میکند.

۱ـ مهندس مکانیك با حداقل ۲ سال‌سابقه‌کار

۲ـ مهندس یا دیپلم مسلط به امور نقشه‌کشی

۳ـ مهندس برق

٤ـ دیپلم فنی در رشته رنگرزی

از متقاضیان خواهشمند است تقاضای خودرا همراه با شرح مختصری از تجربیات حرفه‌ای‌به آدرس قزوین صندوق پستی ۲۷ ارسال‌فرمایند.

پارسیلون (شرکت سهامی عام) استخدام میکند

۱ـ لیسانس یافوق‌لیسانس نساجی باحداقل سه سال تجربه و تسلط کامل بزبان انگلیسی.

۲ـ نقشه‌کش باسه سال تجربه و آشنا بزبان انگلیسی (محل کار خرم آباد).

۳ـ کارمند حسابداری دیپلم طبیعی یاریاضی.

٤ـ کارمند خریددیپلم با دوسال تجربه در امر خرید.

۵ـ کارمند دفتری (زن) دیپلم با آشنائی کامل به تایپ فارسی.

٦ـ تلفنچی (زن)سیکل اول متوسطه و آشنا بزبان انگلیسی.

۷ـ راننده پایه دو شخصی حداقل سه سال تجربه مداوم، آشنائی کامل به جاده های ایران ، مودب وتمیز.

۸ـ مستخدم و نظافتچی ششم ابتدائی. داوطلبان باید دارای برگ پایان خدمت وظیفه و یا معافی دائم باشند.

از داوطلبان درخواست میشود از ساعت ۸ الی ۱۱ و ۱٤ الی ۱٦ به کارگزینی شرکت واقع در خیابان فرح شمالی ، خیابان پالیزی، خیابان عدل شماره٦ مراجعه فرمایند. تلفن : ۲۳۱۰۱۸

استخدام

مهندسین‌مشاور ایرانی به‌تعدادی تکنیسین ونقشه بردار راهسازی دیپلمه وفوق‌دیپلم باسابقه کار از سه سال‌بیشتر برای‌کار در خارج از تهران نیاز دارد از علاقمندان خواهشمنداست همه روزه باتلفن ۸٤٤۱٦۹و۸٤٤٦۸۹ تماس‌بگیرند

کنسرسیوم پدر ثانی‌و ویسپر

۱ـ مهندس برق۲ نفر

۲ـ مهندس تاسیسات ۲ نفر

۳ـ حسابدار دیپلمه ۲نفر

٤ـ کارگر فنی آبرسانی و فاضلاب شهری با سابقه کار

۵ـ کارگر برقکار فشار قوی وضعیف باسابقه کار

٦ـ انباردار معمولی ۲ نفر

داوطلبین باتلفن های ٦۲۲۸۱۳ ـ ٦۲۰۷۱۷ تماس حاصل فرمایند .

شرکت لرد الکترونیک

افراد واجد شرایط زیر را باحقوق ومزایای مکفی به همکاری دعوت می نماید .

۱ـ منشی باتجربه با آشنائی به زبان انگلیسی و مسلط به ماشین نویسی فارسی و لاتین و امور بایگانی.

۲ـ منشی مسلط به ماشین نویسی فارسی.

۳ـ تعمیرکار لباسشوئی ، یخچال و تلویزیون.

٤ـ راننده لیفتراک

۵ـ کارگر متخصص آبکاری فلزات

٦ـ خدمتکار ورزیده برای اداره آبدارخانه

۷ـ تلفنچی باتجربه

۸ـ کارگر ساده

آدرس : کیلومتر ۱٦ جاده مخصوص کرج شرکت لرد الکترونیك

نیازمندیهای اطلاعات

برای دادن آگهی تلفنی باشماره‌های ذیل تماس حاصل فرمائید

تلفنهای: ۳۰۳۷۰۲-۳۱۱۲۱۹-۳۱۱۲۲۵-۳۱۱۲۲۴

استخدام

کارگر

مینو

با استخدام در واحد های گروه صنعتی مینو علاوه بر دریافت حقوق مکفی از مزایای زیر نیز برخوردار خواهید بود.

۱ـ استفاده از کمک‌هزینه مسکن .

۲ سهیم شدن در سود کارخانه

۳ـ غذای گرم و کامل بقیمت فوق‌العاده ارزان

٤ـ امکان استفاده ازوام برای رفع احتیاجات ضروری

۵ـ استفاده از بیمه درمانی ـ حوادث ـ بازنشستگی

٦ـ استفاده از وام مسکن برابر ضوابط شرکت.

۷ـ امکان خرید مایحتاج از تعاونی باقساط وارزان

۸ـ سرویس ازتمام نقاط شهربه کارخانه و بالعکس .

۱ـ خیابان ۲۰ متری فلاح نبش ۱٦ متری حسنی دفتر استخدام مینو

۲ـ کارخانجات گروه صنعتی مینو کیلومتر ۱٤ جاده شمالی کرج

آگهی استخدام

شرکت سهامی جیپ جهت تکمیل کادر پرسنلی خودکارمندان مشروحه زیر را بهمکاری دعوت مینماید

۱ـ کارمندباسابقه‌درفروش لوازم یدکی . مسلط به زبان انگلیسی جهت معاونت فروش ۱ نفر

۲ـ کارمندارشدتدارکات لیسانسیه .مسلط بزبان انگلیسی ۱ نفر

۳ـ کارمند تدارکات . دیپلمه آشنا بزبان انگلیسی ۱ نفر

٤ـ فروشنده‌لوازم‌یدکی. دیپلمه با سابقه کار ۲ نفر

۵ـ کمک فروشنده لوازم یدکی .دیپلمه‌باسابقه‌کار ۲ نفر

٦ حسابرس دیپلمه با سابقه کار ۱ نفر

۷ـ بازاریاب دیپلمه با سابقه کار ۱ نفر

۸ـ نگهبان ورزیده . ششم ابتدائی ۱ نفر

۹ـ مستخدم ششم ابتدائی ۲ نفر

حداکثر سن ۳۵ سال

از واجدین شرایط دعوت می‌شود از ساعت ۸ صبح الی ٤ بعد از ظهر با دردست‌داشتن‌مدارک‌خواسته‌شده به کارگزینی شرکت سهامی جیپ واقع‌درخیابان اکباتان‌ساختمان‌جیپ مراجعه نمایند .

آگهی استخدام

رئیس کارگزینی ، رئیس امور پرسنلی ، رئیس برنامه‌ریزی بهزیستی یك شرکت بزرك بین‌المللی با شرایط کم‌نظیری شما را بهمکاری دعوت مینماید .

اگر دارای حداقل درجه‌لیسانس دریکی‌ازرشته‌های مدیریت ،مدیریت بازرگانی ، امور اداری ، اقتصاد وعلوم اجتماعی یا رشته های مشابه و ۷ سال سابقه کار تمام وقت و موثر در امور پرسنلی ویا رفاهی بوده و مایل به انجام کار پرتحرك وسازنده‌در سازمانی پیشرو هستیدو حداکثر سی‌وپنج‌سال داشته‌وتعهداستخدامی‌در سازمان های دولتی ویا وابسته‌به دولت ندارید تقاضای کتبی خود راباذکر آدرس وشماره تلفن همراه یك قطعه عکس وفتوکپی مدرك تحصیلی‌وسوابق‌کار حداکثر تا ۱۰ر۷ر۲۵۳۵ به صندوق پستی ۲۸۰۰ تهران‌ارسال‌دارید .

تقاضا های رسیده‌مورد بررسی واز داوطلبان واجد شرایط جهت انجام مصاحبه وآزمون بعدا دعوت بعمل خواهد آمد .

آگهی استخدام

انجمن توانبخشی بمنظور تکمیل کادرموردنیاز خوددرمرکزروانپزشکی رازی به تخصصهای ذیل با رعایت‌مقررات خرید خدمت نیازمند است از واجدین شرایط دعوت بعمل می آیدهمه روزه باستثنای‌روزهای‌پنجشنبه وجمعه بامورپرسنلی‌انجمن‌توانبخشی‌واقع در تهران خیابان شاهرضا بین کالج وویلا ـ کوی سرشار شماره۳٤ساختمان شماره یك مراجعه نمایند.

عنوان شغل	شرایط عمومی	میزان تحصیلات
۱ـ مهندس تاسیسات	ـ	فوق‌لیسانس در رشته مکانیک ویالیسانس‌باسه‌سال‌سابقه‌کار
۲ـ تکنیسین تاسیسات حرارتی	دوسال سابقه‌کار	دیپلم هنرستان دررشته‌تاسیسات
۳ـ تکنیسین برق	دوسال سابقه‌کار	دیپلم هنرستان مرجحا دررشته برق
٤ـ تکنیسین رادیولژی	ـ	فوق دیپلم در رشته مربوطه
۵ـ سرویسکار کولر آبی و آب سردکن	دوسال سابقه‌کار	حدود ابتدائی
٦ـ مکانیسین آشنا به ماشین آلات رختشویخانه	سه سال سابقه کار	حدود ابتدائی
۷ـ تعمیر کارتلفن	سه سال سابقه کار	حدود ابتدائی

م‌الف ۱۵۸۵۰ ۱ـ۳ آ ـ ۲۰۶۲۳

استخدام فوری

شرکت انتروپوز جهت کار در شهرستان ها بافراد زیراحتیاج نوری دارد .

۱ـ راننده گریدر وبولدوزر .
۲ـ راننده سایدبوم .
۳ـ راننده تراکس .
٤ـ راننده بیل میکانیکی (دراگلاین)
۵ـ حسابدار با آشنائی کامل بزبان های انگلیسی یا فرانسه .
٦ـ کمك حسابدار آشنا به تنظیم لیست حقوق و محاسبه بیمه و مالیات و آشنائی مختصر بزبان های انگلیسی یا فرانسه .
۷ـ سرکارگر قیرکار ولوله‌پیچ با داشتن گواهی کار

داوطلبین بهشرکت‌انتروپوز در خیابان اناتول فرانس شماره ۹۹ (کارگزینی) مراجعه نمایند.

شرکت ایران ترانسفو

افراد ذیل را با حقوق و مزایای فوق‌العاده وه‌روز کار در هفته به همکاری دعوت می نماید.

۱ـ تلفنچی : باسابقه کار وحداقل مدرك تحصیلی سوم متوسطه
۲ـ برقکار ماشین آلات صنعتی
۳ مکانیك ماشین‌آلات صنعتی

واجدین شرایط می توانند همه‌روزه به استثنای روز های ۵شنبه و جمعه به‌کارگزینی شرکت واقع‌در شهرری اول جاده قم سه‌راه اول پالایشگاه نفت مراجعه نمایند .

Henkel

شرکت سهامی ایران هنکل استخدام مینماید

فروشنده باتجربه در امر فروش مواد پاك کننده و چربی‌گیر صنعتی آشنا بزبان آلمانی یا انگلیسی

علاقمندان بنشانی تخت‌جمشید غربی شماره ۱۲۸ مراجعه و یا با تلفن های ٦٤٤۸۱۷ و ٦٤۹۷٦۰ تماس حاصل نمایند .

شرکت ایران استرامیت

باحقوق ومزایای خوب چند مکانیك باتجربه را جهت کارگردانی ماشین آلات کارخانه خود در محمود آباد آمل استخدام میکند .

۸۲۸۱۷۴-۸۳۲۲۹۴

جنرال

شرکت سرویس و خدمات لوازم خانگی (سهامی خاص)

سرویس و تعمیرات مصنوعات جنرال

از کلیه مشتریان محترم دارندگان مصنوعات صنعتی جنرال تقاضا دارد جهت سرویس‌وروکش برزنتی کولر مخصوص جنرال و آماده نمودن برای سال آینده لطفا با تلفن های ۷٤ـ۹٦۳۹۷۲ تماس حاصل فرمایند.

تغییر ساعات کار

بانك ایران وانگلیس

از روز ۵شنبه اول مهرماه ۲۵۳۵ شاهنشاهی ساعات کار شعبه مرکزی وواحد های بانك‌برای مشتریان محترم بقرار زیر است .

صبحها از ساعت ۸ ۱/٤ تا ۱۲ ۱/۲
بعداز ظهر هاازساعت ۱۵ ۱/۲ تا ۱۷
روزهای ۵شنبه از ساعت ۸ ۱/٤ صبح تا ۱۱ ۱/۲

ضمنا در شعبه مرکزی بعدازظهرها از ساعت ۱۵ ۱/۲ الی ۱۷ فقط باجه دریافت بازخواهد بود

بانك ایران و انگلیس

قابل توجه کارگران

کارخانجات‌صنعتی، سرویسکاران وتعمیرکاران اتومبیل

باکرم صنعتی «اعجام» دستهای آلوده به رنگ و روغن خودرا تمیز کرده و کلیه میکربها و چربیها را از شیار دست و لای انگشتان پاک نمائید.

تلفنهای مرکز پخش ۵۳۰۰٦۸ و ۵٤۸٦۲٦

گروه صنعتی برنز

بازاریاب ـ منشی

بدو نفر جوان باتجربه درامور بازاریابی شهرستانها و یک نفر منشی دوشیزه یابانو جهت کادر دفتر فروش ابرنز نیازمند است .

داوطلبین همه روزه از ساعت۹الی ۱۲ بدفتر فروش برنز ـ خیابان فردوسی جنوبی ـ جنب روزنامه کیهان ـ ساختمان افراشته ـ شماره ۹۸ و یاتلفنهای ۳۱٦۲۵۰ ـ ۳۰۲٦٦۸مراجعه نمایند .

تکنیسین

جهت کارگاه بندرعباس

معمار جهت کارگاه بندرعباس

تلفن ٦۲۸٤۲۸ ـ ٦۲٦۵۵۰

شرکت لرد الکترونیک

افراد واجد شرایط زیر را باحقوق ومزایای مکفی به همکاری دعوت می نماید .

۱ـ منشی باتجربه مسلط به ماشین نویسی فارسی ، لاتین ، امور بایگانی و آشنا بزبان انگلیسی.
۲ـ رئیس خدمات اداری باتحصیلات حداقل سیکل
۳ـ تعمیرکار لباسشوئی ، یخچال و تلویزیون
٤ـ گارسون ورزیده برای اداره آبدارخانه
۵ـ کارگر ساده

آدرس کیلومتر ۱٦ جاده مخصوص کرج
شرکت لرد الکترونیك

شرکت مدرن تکنیك

استخدام میکند

شرکت بازرگانی مدرن تکنیك افراد زیر را استخدام می نماید.

۱ـ تلفنچی مرد آشنا به زبان انگلیسی.
۲ـ پیشخدمت مرد.

متقاضیان می توانند به کارگزینی شرکت واقع در خیابان تخت طاوس دوبروی امیر اتابك مراجعه نمایند .

آگهی استخدام

شرکت برق منطقه‌ای تهران جهت خدمت در مرکز به تعدادی ماشین نویس لاتین احتیاج‌دارد، متقاضیان میتوانند فرم زیر را تکمیل نموده حداکثر تا تاریخ ۱۰ر۷ر۳۵ به صندوق پستی شماره ۳٤۳۷ ارسال و یا شخصا بامورکارکنان اینشرکت واقع‌در خیابان تخت طاووس چهارراه فرح تسلیم نمایند. از متقاضیان کتبا دعوت بعمل خواهد آمد.

نام نام خانوادگی
شماره شناسنامه تاریخ تولد
مدرك تحصیلی سابقه‌کار
نشانی: تلفن
م‌الف ۱۵۸٤٦

آموزشگاه بهیاری پاستورنو

برای دوره دوم بهیاری‌تعداد۳۰ نفر دانش آموز دختر را که دارای مدرک تحصیلی‌سوم‌متوسطه یابالاتر باشند میپذیرد داوطلبان همه روزه میتوانند به آموزشگاه بهیاری پاستور نو واقع در خیابان عباس آباد خیابان بخارست بیمارستان پاستورنو مراجعه نمایند.

شرکت ملی نفت ایران

استخدام کارمند ارشد

شرکت ملی نفت ایران جهت‌خدمت در شرکت نفت بین‌المللی دریائی ایران بیك نفر کارمند ارشد تدارکات نیازمند است :

۱ـ سن ۳۵ سال و بیشتر
۲ـ فارغ‌التحصیل رشته اقتصاد ویابازرگانی
۳ـ ۸ سال تجربه درسفارشات خارجی وامور مربوطه به کالا وخدمات.
٤ـ تسلط کامل به زبان انگلیسی

خواهشمند است متقاضیان کار واجد شرایط باردست داشتن مدارك زیر حداکثر تادو هفته پس‌از انتشار این آگهی به اداره‌استخدام‌شرکت ملی نفت ایران واقع در تهران خیابان‌کاخ‌شمالی بالاتراز بلوار شماره ۷٦ مراجعه فرمایند.

۱ـ ٤ قطعه عکس ٤ × ٦
۲ـ دو برك فتوکپی شناسنامه .
۳ـ فتوکپی آخرین مدرك تحصیلی
٤ـ فتوکپی برك پایان خدمت یا معافی
۵ـ مدارك سابقه کار

م‌الف ۱۵۷۵۲ ۱ـ۳

SIEMENS

شرکت سهامی خاص تاسیساتی زیمنس

تهران و شهرستانها تعدادی متقاضیان می توانند هر روز غیر جهت نصب دستگاه‌های برق در مونتور برق و آهنگر مونتاژ استخدام مینماید .

ازپنجشنبه‌ها از ساعت ۸ الی ۱۲ به کارگزینی این شرکت واقع در خیابان تخت جمشید شماره ۳۲ مراجعه نمایند .

استخدام میشود

۱ـ لیسانسیه حسابداری صنعتی با ۳ سال سابقه کار	یك‌نفر
۲ـ لیسانسیه حسابداری صنعتی با ۳سال سابقه کار و یا دیپلمه با ۵ سال سابقه کار	یك‌نفر
۳ـ دیپلمه با ۳سال سابقه کار درحسابداری صنعتی ـ بازرگانی	یك‌نفر
٤ـ ماشین‌نویس و بایگان (دیپلمه بازرگانی ترجیح دارد)	یك‌نفر
۵ـ ماشین نویس	یك نفر
٦ـ تحصیلدار (باتضمین)	یك‌نفر
۷ـ دیپلمه با ۳ سال سابقه کار در کارگزینی	یك نفر
۸ـ دیپلمه با سه سال سابقه کارمفید در دفتر نویسی و تنظیم اسناد	دو نفر
۹ـ دیپلمه با دو سال سابقه‌کارآشنا با دفاتر معین	یك‌نفر

از داوطلبان درخواست میشود به کارگزینی موسسه تولید و پخش پوشاك واقع در جاده آبعلی(سرخه حصار) روبروی انبار تویوتا مراجعه فرمائید .

تلفن : ۷۸۳۰۱٦ ـ۷۸۳۰۱۷ داخلی (۹)

آگهی استخدام

انجمن توانبخشی بمنظور تکمیل کادرمورد نیاز خود در مرکزجردن (روانپزشکی‌جامع کودکان و نوجوانان) به پرسنل زیر نیازمند است از واجدین شرایط دعوت میشود همه روزه بمدت‌دوهفته به جز روزهای پنجشنبه وجمعه‌بامور پرسنلی انجمن توانبخشی‌واقع در خیابان شاهرضا ـ بین کالج وویلا کوی سرشار‌شماره۳٤ ساختمان شماره یکم‌مراجعه نمایند:

عنوان شغل	مدرك تحصیلی	شرایط عمومی
۱ـ پزشک عمومی	دکتری پزشکی	داشتن کارت پایان خدمت
۲ـ مددکار اجتماعی	لیسانس مددکاری	داشتن کارت پایان خدمت
۳ـ فیزیوتراپیست	لیسانس فیزیوتراپی	داشتن کارت پایان خدمت
٤ـ مربی ورزش	لیسانس تربیت بدنی	داشتن کارت پایان خدمت
۵ـ حسابدار	لیسانس حسابداری ـ علوم بانکی ـ حسابرسی ـ اقتصاد ـ بازرگانی ـ فوق دیپلم در رشته های فوق باچهار سال سابقه کاردررشته‌حسابداری درسازمان های دولتی.	داشتن کارت پایان خدمت
٦ـ متصدی کارگاههای‌حرفه‌ای	لیسانس در رشته مربوطه.	سابقه کار در رشته‌های فنی ومکانیکی
۷ـ کمک داروساز	فوق‌دیپلم در رشته مربوطه.	ـ
۸ـ بهیار	دیپلم بهیاری	ـ
۹ـ متصدی پذیرش وراهنمائی	دیپلم متوسطه	سابقه در کار های بیمارستانی
۱۰ـ کمک بهیار	داشتن سوم متوسطه ویاسوم نظام جدید آموزش	طی دوره کار آموزی‌تئوری وعملی
۱۱ـ نگهبان	ششم ابتدائی	کارت پایان خدمت ، مرجحاخدمت‌درگارد جاویدان
۱۲ـ راننده	ششم ابتدائی	گواهینامه پایه یکم رانندگی
۱۳ـ بیماربر	ششم ابتدائی	ـ
۱٤ـ نظافتچی	ششم ابتدائی	ـ
۱۵ـ مامور توزیع غذا	ششم ابتدائی	ـ

م‌الف ۱۵۹۸۰

آگهی استخدام

نیروی‌هوائی شاهنشاهی‌تعدادی غیرنظامی در تخصصهای زیر را جهت خدمت در اصفهان استخدام مینماید .

۱ـ سرمتخصص برق(الکتریسین ـ فشار قوی وضعیف)
۲ـ سرمتخصص کارهای فلزی
۳ـ سرمتخصص نگهداری‌خودروهای مهندسی و جرثقیل
٤ـ سرمتخصص چرخکاری وتراشکاری
۵ـ متخصص تهویه و یخچال
٦ـ متخصص پمپهای بزرك آب‌وفاضل‌آب
۷ـ متخصص قفل ورکلاژ درخودرو
۸ـ متخصص شوفاژ و سیستم های گرم‌کننده
۹ـ سرویسکار موتور های‌سنگین و سبك
۱۰ـ نجارفرنگی‌ساز
۱۱ـ بناعدرجه‌یك
۱۲ـ نقاش ساختمان

شرایط استخدام

داوطلبان خدمت در مشاغل‌فوق‌باید دارای شرایط زیر باشند .

۱ـ تابعیت ایران ۲ـ دارا بودن‌صحت مزاج طبق گواهی بهداری نیروی هوائی شاهنشاهی ۳ـ دارا بودن حداقل گواهینامه پایان تحصیلات ابتدائی‌یاپایان تحصیلات‌مرحله اول تعلیمات عمومی ٤ـدارا بودن برك خاتمه خدمت یا معافی‌غیر پزشکی (سپردن تعهد ده سال خدمت برای کسانیکه خدمت زیر پرچم انجام نداده‌اند) . ۵ـنداشتن سوء پیشینه ٦ـ متدین بیکی از ادیان (اسلام ـ مسیحی ـ کلیمی ـ زرتشتی) ۷ـ حداقل‌سن داوطلبان ۱۸ سال‌و حداکثر ۳۵ سال .

مدارك مورد نیاز

۱ـ عین مدرك تحصیلی ویك برك فتوکپی آن ۲ـ عین برك خاتمه خدمت یا معافی غیر پزشکی ویکبرك فتوکپی‌آن۳ـعین‌شناسنامه‌عکس‌دار وبرك فتوکپی آن ٤ـ شش قطعه عکس ٤ × ٦ پرسنلی و تمام رخ .

محل و تاریخ مراجعه

داوطلبان واجد شرایط می‌توانند با در دست داشتن مدارك موردنیاز ازتاریخ۱۵ر٦ر۲۵۳۵ الی۳ر۷ر۲۵۳۵ همه‌روزه باستثناءروز های‌پنجشنبه و جمعه و ایام تعطیل از ساعت ۸الی ساعت ۱۱ در تهران بفرماندهی لجستیکی هوائی واقع در خیابان‌فرح‌آباد ژاله ودر شهرستان‌اصفهان بپایگاه نیروی هوائی شاهنشاهی و درشیراز بفرماندهی تاکتیکی هوائی جهت ثبت‌نام‌وآزمایش مراجعه‌نمایند.

نیروی هوائی شاهنشاهی

نیازمندیهای اطلاعات

برای درج آگهی در این صفحه باتلفنهای ۳۱۱۰۸۷-۳۱۱۰۸۶-۳۱۱۰۸۵-۳۱۱۲۱۵-۳۱۱

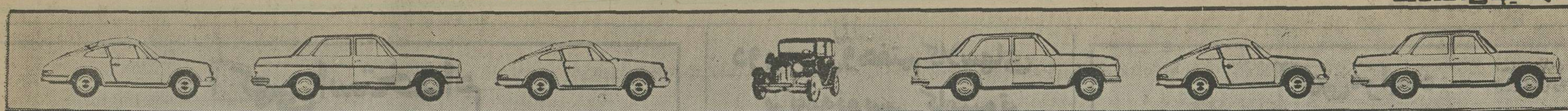

اتوبهداد

بنز ۲۸۰ اس ۷۶ سدری
بنز ۲۸۰اس ۷۴ آبی
بنز ۲۸۰ اس ۷۴ سفارش امریکا
بنز ۲۲۰ ۷۶ سبز
بنز ۲۰۰ ۷۶ سفید
شورولت کامارو ۷۶ آبی متالیک
کاپریس ۷۶ شرابی فول
کاپریس ۷۵ قهوه‌ای
بلیزر ۷۶ سبز ولیموئی
نوا ۷۶ سبز
ب‌ام‌و ۳۲۰ ۷۶ شرابی و آبی
ب‌ام‌و ۵۲۵ ۷۴ قهوه‌ای
پیسر اتوماتیک ۷۶ قهوه‌ای وپوست پیازی
پژو ۶۰۴ ۷۶ سبز
رنجرور ۷۵ خردلی وبژ
کاروان(کمپینگ) ۷۶چهار نفره
ایران نوین‌غربی اول جمشید آباد ۹۲۹۳۹۸ـ ۹۳۹۳۹۸

اتوسپاس

خریدار و فروشنده اتومبیلهای ایرانی ، اروپائی آمریکائی . مرکز فروش اتومبیل های سیتروئن ، ژیان و شورلت ایران
رودکی مقابل بانک بازرگانی تلفن۹۵۰۹۸۹
رضا حاجی‌زاده

ماشین‌بنز

فیات ۱۳۱ سانتیک ۷۶
فیات ۱۳۱ ۷۶
ب .م.و ۳۲۰ ۷۶
فورد تانوس ۷۶
شورولت نیز فول ۷۶
بنز ۲۸۰ س ۷۳
خیابان موح شمالی ـ تلفن های ۸۴۳۶۶۴ ۸۴۱۸۳۳

هوشنگ

رنجرور ۷۶ سفید
بنز ۲۳۰ ۷۶ همه رنگ
بنز س‌ال ۷۳ نقره‌ای و طلائی
بنز اس‌ال ۷۴ آبی
بنز اس‌ال ۷۲ قهوه‌ای
بنز اس ال ۷۳ آبی
بی‌ام‌و ۲۰۰۲ ۷۵ فیلی
بی‌ام‌و ۳۰۰۰ ۷۳
پژو ال ۷۵
پژو ال ۷۶
پژو ال ۷۴
پژو ۴۰۴ ۷۲
بیوک ۷۶
بیوک ۷۵
شورلت ایمپالا ۷۲
وکلیه اتومبیل های دیگر در مدلها و رنگهای مختلف
خیابان کورش‌کبیرمقابل‌حسینیه ارشاداتومبیل هوشنگ۲۳۹۱۹۲ ـ ۲۳۲۷۵۴

بطحائی

باقیمت های مناسب
بنز ۲۳۰ ۷۶ دو دستگاه
بنز ۲۰۰ ۷۶ یک دستگاه
بنز ۲۳۰ ۷۵ کاهوئی یک دستگاه
بنز ۲۰۰ ۶۶
فیات ۱۳۱ ۷۶ پنج دستگاه
فیات ۱۲۴ ۷۴
بی‌ام‌و ۵۱۸ ۷۶ دو دستگاه
بی‌ام‌و ۵۲۰ ۷۴
بی‌ام‌و ۷۲ دو دستگاه
بی‌ام‌و ۳۰۰۰ ۷۴
بی‌ام‌و ۳۰۰۰ ۷۲
بی‌ام‌و ۲۰۰۰ ۷۳ دودستگاه کاهوئی و قرمز
فولکس پاساد ۷۶ کاهوئی
فولکس‌پاساد ۷۴
فولکس ۱۳۰۰ ۷۳ سفارش امریکا
مینی‌ماینر ۷۲ یکدستگاه
فوردتانوس جی‌ال ۷۶
۴ دستگاه در رنگهای مختلف شورلت ایران ۲۸۰۰ ۵۴
باکولر و فرمان هیدرولیک کامارو ۷۲
رنجرور ۷۶ بدون نمره و گمرک
دوج‌دارت ۷۴ بدون‌نمره
خیابان شاه‌نبش‌چهارراه باستان تلفن ۹۲۳۶۸۲ ـ ۹۲۷۹۵۶

شریف

فیات ۱۲۵پی‌مدل ۷۶ در رنگها های مختلف اقساط با بهره بانکی جهت رزرو آماده
شورلت ایمپالا ۷۵ فول
شورلت کامارو ۷۵ فول
شورلت‌نوا ۷۶ دانشجوئی
موستانگ ۷۴
کامارو ۷۵ فول ۲ رنگ
کروت ۷۵ فول دنده‌ای ۲ رنگ
بیوک سنچوری ۷۶ کوپه فول
سنچوری کوپه ۷۵فول
سنچوری ۷۵ ۴در
رگال ۷۵ فول
لسابر ۷۵ فول
پاک‌اوین ۷۵ فول
اسکای لارک ۷۶ دانشجوئی
جاگوار ۷۶ قهوه‌ای
جاگوار ۷۱ متالیک
دوج دارت ۷۵ باکولر
ترانزام ۷۵ فول
فایبرد ۷۶ بدون گمرک
دوج چارجر ۷۵ فول
بنز ۲۸۰ ۷۳ در۳رنگ
بنز ۲۳۰‌ر۴ ۷۶ دانشجوئی
بنز ۲۳۰ ۷۶ بدون گمرک
بی‌ام‌و ۳۲۰ ۷۶ فلفل نمکی متالیک
بی‌ام‌و ۵۲۰ ۷۶
فیات ۱۳۱ـ ۱۶۰۰ ۷۶ متالیک باکولر و بدون کولر
سیتروئن سی ایکس ۷۵
امتیازاتومبیل‌دانشجوئی و دیپلمات را خریداریم
نمایشگاه اتومبیل شریف‌خیابان پهلوی اول پارک ساعی تلفن های ۶۲۱۲۰۲ ـ ۶۲۲۷۴۴ و ۶۲۵۶۳۵ـ ۶۲۴۸۵۱

لکوموتیو

فیات ۱۳۲، ۷۶همه رنگ صفر کیلو متر
فیات ۱۳۱ ۷۶ همه رنگ
پژو ال ۷۶ قرمز و سفید
پژو ۴۰۴ ۷۲ سفید
شورلت کاپریس ۷۶ فول دانشجوئی
شورلت نوا ۷۶
بنز ۲۳۰ ۷۶ شرابی‌متالیک ولیموئی
بنز ۲۸۰ ۷۶ اتاق جدید
بنز ۲۸۰ ۷۵ طلائی متالیک فول
بنز ۲۸۰ اس ۷۱
رنجرور ۷۶ خردلی سبزـقرمز فول
بی‌ام‌و ۳۲۰ ۷۶ آبی متالیک وکاهوئی
بی‌ام‌و ۲۰۰۲ ۷۵ نارنجی
بی‌ام‌و ۲۰۰۲ ۷۱نارنجی
بی‌ام‌و ۵۱۸ ۷۶ کاهوئی وسفید
سیمکا ۷۴ کوپه
خیابان پهلوی ابتدای تخت طاووس پلاک ۳۸۵ تلفن های ۶۲۵۸۵۲ـ ۶۲۶۲۳۰ـ ۶۲۹۲۳۷
۱ـ۱

ششم بهمن

فروشنده مینی بوس ۱۶ و۲۱ نفره اتوبوس بنز خاور نقد واقساط
سیمتری نظامی چهارراه لشکر ۶۴۴۷۰۹ـ ۶۴۰۵۲۶ـ ۶۴۱۶۱۴
آقای ندیمی

سهیل

نماینده فروش فیات ۱۲۵ پی انواع بی . ام. و انواع سیتروئن شورلت ایران
۹۲۳۳۱۶ ـ ۹۲۸۳۳۱ ـ ۹۲۰۰۶۱

بوستان

بورس پیکان وانواع اتومبیلها
خیابان باستان بین شاه وحشمت‌الدوله
تلفن۹۳۲۵۲۲ و۹۲۳۶۳۰

بهکام

بنز ۲۳۰ چهار سیلندر فرمان هیدرولیک خردلی۔ نخودی ـ ۷۶
بنز ۲۳۰ ۷۵ سفید
بنز ۲۳۰ ۷۴
بنز ۲۳۰ ۷۳
بنز ۲۲۰ ۷۲ و ۷۱
ب.ام.و ۳۲۰ ۷۶ همرنگ
ب.ام.و ۲۰۰۲ ۷۵ همرنگ
فیات ۱۳۱ همرنگ
فیات ۱۳۲ همرنگ
پژو ۵۰۴ ۷۶ همه رنگ
ب.ام.و ۲۰۰۲ ۷۴ـ ۷۳ـ ۷۲ـ ۷۱ـ ۷۰
هیلمن

کامارو ۶ سیلندر ۷۶ دنده‌ای باکولر و شیشه رنگی
پیکان دولوکس‌و جوانان همه مدل موجود است
فولکس گلف ۷۶
رنجرور ۷۶

پونتیاک سان‌برد ۶ سیلندر اتوماتیک ۷۶
آریا ۵۱

خیابان بهبودی نرسیده به تاج ۹۷۰۸۸۹ ـ ۹۷۶۷۴۰

دیپلمات

بنز	مدل	رنگ
۲۸۰اس	۷۵	ـ آبی
اس.ال.سی	۷۵	ـ سبز
۲۳۰‌ر۴	۷۶	ـ قرمز
۲۳۰‌ر۴	۷۶	ـ آبی‌ـزرد
۲۳۰‌ر۴	۷۶	ـ کاهوئی
۲۸۰ اس	۷۴	ـ لیموئی
۲۸۰ اس	۷۳	آبی
۲۸۰ اس	۷۴	ـنقره‌ای
۲۳۰‌ر۴	۷۴	ـ قرمز
۲۳۰‌ر۴	۷۶	ـ آبی
۲۳۰‌ر۴	۷۴	ـقرمز
۲۸۰	۷۴	ـمسی
بنز ۲۸۰ اس	۷۵	
بی.ام.و		
۳۲۰	۷۶	شرابی
۵۲۰	۷۳	قرمز
۵۲۰	۷۴	آبی
۳۲۰	۷۶	آبی
۲۰۰۲	۷۲	نارنجی
بیوک		
میند	۷۵	ـ مسی
سنچوری	۷۶	ـ آلبالوئی
سنچوری	۷۳	ـ طلائی
سنچوری	۷۶	ـ نقره‌ای
سنچوری	۷۶	ـ سرمه‌ای
شورولت		
نوا	۷۶	ـ زرشکی
کامارو	۷۵	ـ طلائی
مونت‌کارلو	۷۴	ـ سبز
نوا	۷۶	ـ شرابی
مونت کارلو	۷۵	ـقهوه‌ای
نوا	۷۶	ـ شرابی
پونتیاک		
گرامپری	۷۵	ـسفید
فایبرد	۷۳	ـ سفید
جاگوار	۷۵	ـ سفید
رنجرور	۷۵ و ۷۶	خردلی‌وبژ
پژو ۵۰۴ ال	۷۶	
بیوک سنچوری	۷۵	
بنز ۲۰۰	۷۴ و ۷۵	
بنز ۲۳۰	۷۵و ۷۶	
مزدا	۷۶	
دوجدارت	۷۳و ۷۴	

خرید امتیاز دانشجوئی و خریدار امتیاز دیپلمات.
جاده قدیم شمیران (کورش کبیر) سه‌راه زندان شماره‌تلفن‌های ۸۵۲۱۲۷ و ۸۴۲۳۸۶

بورس اتومبیل تهران

شورلت ایمپالا ۷۶ همرنگ
شورلت شوت ۷۶ کرم
کاپریس ۷۶ همه رنگ
بیوک سنچوری ۷۶ همرنگ
بیوک اسکای لارک ۷۶ همه رنگ
دوج‌کرنت ۷۶ ۳ رنگ
دوج دارت ۷۶ قهوه‌ای
کامارو ۷۶
بنز ۲۳۰‌ر۴ ۷۴ سفید
پونتیاک فایربرد ۷۶
شورلت مونت‌کارلو ۷۵نمره نشده
بنز ۲۸۰ ۷۵
فیات کوپه ۷۲ سبز
وارد کننده انواع اتومبیلهای آخرین سیستم امریکائی شرکت بورس اتومبیل تهران خیابان ویلای شمالی شماره ۱۶۸ تلفن ۸۰۴۵۷۸ و ۸۹۴۵۷۹

اتوخندان

کامیونهای شاسی و کمپرسی مرسدس‌بنز ۱۱۱۳ و مدل‌های دیگر نقد و اقساط بفروش می رسد
اتو خندان جاده قدیم شمیران کورش کبیر ایستگاه سید خندان ۲۲۱۴۴۴ ۲۳۱۵۵۵

پیروز

بنز۲۸۰اس ۷۶ طلائی متالیک فول
بنز ۲۸۰ ۷۶ قرمز فرمان هیدرولیک شیشه رنگی رادیو پخش
بنز ۲۳۰‌ـ۴ ۷۶ خر دلی ـ نقره‌ای‌ـ سبز کاهوئی‌ـ یشمی
بنز ۲۰۰ ۷۶ سفید‌ـلیموئی‌ـ قرمز تودوزی ۶۰۰
بنز ۳۵۰ اس‌ال سی ۷۳ شیری رینگ اسپرت فول
بنز ۲۸۰ اس ۷۴ آبی آسمانی سقف کشوئی برقی شیشه رنگی
بنز۲۳۰ ۷۶ اطاق قدیم‌چهار سیلندر آبی ـ قرمز‌ـ کاهوئی
بنز ۲۸۰ اس۷۳ متالیک شیشه رنگی سقف کشوئی
بنز ۲۸۰ اس ۷۳ کاهوئی کولردار
بنز ۲۸۰ ۷۵ سبز روشن تودوزی ۶۰۰ رینگ اسپرت صفر کیلو مترکولردار شیشه رنگی
پژو ۶۰۴ ۷۶ دودی سیر متالیک فول
پژو ۵۰۴ استیشن ۷۵ شیری ۳ ردیف صندلی رادیو پخش
بی‌ام‌و ۲۰۰۲ ۷۳سبز متالیک باوسایل اسپرت
بی‌ام‌و ۲۰۰۲ ۷۴ رنگ‌کاهوئی متالیک
بی‌ام‌و ۳۱۸ ۷۶ شیشه رنگی گرمکن عقب آبی نفتی
شورلت ایمپالا ۷۴ آبی فول
شورلت ایمپالا ۷۰ نیلی ۸ سیلندر ،اتوماتیک باکولر
شورلت‌نوا کونکورس زرشکی باکولر
کامارو ۷۶ دانشجوئی ۶ سیلندر دنده‌ای کرم روشن
بیوک سنچوری ۷۶ آبی نفتی
۶ سیلندر
جیپ سوزکی ۷۶ سفید
جاگوار ۷۴ آبی نیلی
جاگوار ۷۵ فول بژ ارتشی
جاگوار ۷۶ فول اتوماتیک خردلی دانشجوئی
جاگوار ۷۲ فول اتوماتیک نقره‌ای
فولکس گلف ال اس ۷۶ کاهوئی
فولکس پاساد ۷۶ نارنجی
رنجرور ۷۶ یشمی
دوج کرنت ۷۵ باکولر شیشه رنگی سقف چرمی رادیوپخش یشمی متالیک
ولوو ۲۴۴ دی‌ال کرم شیشه رنگی
خیابان شاه چهارراه سیمتری نمایشگاه اتومبیل پیروز تلفن ۹۲۴۰۴۷ ـ ۹۲۴۰۴۶

ادیب

شورولت ایمپالا ۷۶
کامارو رالی‌اسپورت ۷۶
کامارو التی ۷۶
شورولت بلیزر ۷۶
شورولت کروت ۷۵
بیوک الکترا ۷۶
بیوک رگال ۷۶ همرنگ
سنچوری ۷۶ همرنگ
بیوک رگال ۷۵
بیوک اسکای هاک ۷۵
اوزمبیل تورنادو ۷۴
شورولت کامارو ۷۴
بنز ۲۸۰ اس ۷۵ همرنگ
بنز ۲۸۰ اتوماتیک ۷۶
فولکس گلف ۷۶ همه رنگ
جانوار کوپه ۷۶
جاگوار ۴ در ۷۶
لانچیاتا ۷۶
فیات ۱۳۱ سفارش امریکا ۷۶ کولردار
فیات ۱۲۸ سفارش امریکا ۷۵
ب‌ام‌و ۵۱۸ ۷۶ همرنگ
بیوک آپولو ۷۶
شورولت‌ایران‌همه رنگ‌موجود است
عباس آباد چهارراه قصر و چهارراه فرح جنب اندیشه نمایشگاه‌اتومبیل‌ادیب ۸۵۸۵۴۵ ـ ۸۵۸۵۴۴

بیرجندی

نماینده ماشینهای **داتسون**
نقد و اقساط
با بهره بانکی ـ انواع پیکان‌و ماشینهای‌خارجی موجود است
خیابان جیحون مابین هاشمی‌و سه‌غوبر ۹۵۰۸۷۵ـ ۹۵۰۸۷۹

اتوخندان

کامیونهای شاسی و کمپرسی مرسدس، بنز ۱۱۱۳ ومدل های دیگر نقد و اقساط بفروش می رسد اتو خندان جاده قدیم شمیران «کورش کبیر»ایستگاه‌سیدخندان ۲۳۱۴۴۴ ـ ۲۳۱۵۵۵

اتومبیل دلخواه شما در نمایشگاههای اتومبیل

سورنا

بنز۲۳۰ ۷۶ اتاق جدید بدون گمرک و نمره در سه رنگ
بنز ۲۰۰ ۷۶اتاق جدیدشیری بدون گمرک و نمره
بنز ۲۸۰ ۷۵ فول آبی‌درباری
بنز ۲۳۰ ۷۴ آبی درباری
بنز ۲۸۰ ۷۲ اتاق ۲۲۰ با تجهیزات اضافه
بنز ۲۲۰ ۶۹ سفید
فورد تانوس گرانادا ۷۶ باتجهیزات اضافه
پژو ۵۰۴ال ۷۶ نمره‌نشده
بی‌ام‌و ۲۰۰۲ ۷۴ رنگ شرابی باکولر
بی‌ام‌و ۲۰۰۲ ۷۳ خیلی تمیز بارادیو پخش
پونتیاک فایبرد ۷۴ فول
شورلت کامارو ۷۴ فول آبی و سفید
شورلت ایران ۲۵۰۰ ۵۴ با۲۰ هزار تومان بدهی
تویوتا کرونا ۷۶ چهاردر
دوج دارت ۷۴ فول
الفارمئو مونترال ۷۳
فیات‌سفارشی امریکا ۱۳۱ ۷۶
بی‌ام‌و ۵۲۰ ۷۵
عباس‌آبادچهارراه مهنازنمایشگاه اتومبیل‌سورنا تلفن ۸۵۲۶۰۹ـ ۸۵۲۶۲۲

فروش اتومبیل

پیکان
هیلمن و پیکان فروشی ۹۲۷۴۸۴

پیکان مدل ۴۹
سند دست اول رنگ سرمه‌ای ۲۷ هزار تومان تلفن۶۶۳۷۷۶ و ۶۴۷۴۵۲
۱ـ۱

پیکان جوانان سفید تمیز مدل ۵۱ بدون واسطه مقطوع ۳۲۰۰۰ تومان ۸۹۷۹۶۱
۱ـ۱

پیکان
پیکان دولوکس مدل ۵۵ رنگ بژبفروش‌میرسد تلفن۹۲۶۷۱۰ تماس پنجشنبه و جمعه
۲ـ۱

پیکان جوانان لیموئی آخر۵۴ خیلی‌تمیز باوازم اضافی‌مقطوع ۴۲۰۰۰۰ ریال بفروش میرسد تلفن ۲۳۵۴۲۸
۱ـ۱

پیکان ۵۲ دولوکس رنگگوجه فرنگی صندلی جوانان بکولر بسیارتمیز نمره اصفهان‌بفروش میرسد تلفن ۵۲۱۸۳۵ و ۵۳۹۵۸۲
۱ـ۱

یکدستگاه پیکان جوانان که فقط ۱۹۰۰۰ کیلومتر کارکرده مدل‌سال۲۵۳۳ مقطوع ۴۰۰۰۰۰ ریال . تلفن ۸۲۳۳۱۳
آ‌ـ۲۰۹۲۴

پیکان کار بهمن ۵۴ با سپر پهن و لوازم‌اضافی نقد واقساط بفروش می رسد تلفن ۵۴۱۰۴۸

پیکان ۴۷ رنگ لیموئی تمیزبدون‌واسطه‌فروشی ۷۶۱۵۵۷

بی ام و
بی‌ام‌و ۳۲۰ مدل ۷۶ آبی متالیک بسیار تمیز تازه‌گمرک ونمره شده دانشجوئی ۱۰۸ هزار تومان تلفن ۶۳۷۸۲۰
۲ـ۱

یک دستگاه ب،ام،و ۳۲۰ و یک دستگاه پژو جی‌ال ۷۶ ۵۰۴ بابهره بانکی بدون پیش قسط مورد نیاز است تلفن ۵۲۴۵۶۲
۲ـ۱

اکازیون ب ام و
۲۰۰۲ TII مدل ۷۲ خیلی تمیز باکلیه وسایل اضافی‌بدون واسطه‌بفروش میرسد۳۴۳۲۱۹
۱ـ۱

بی‌ام‌و ۲۰۰۲ مدل ۷۴ رنگ قناری رادیو و بیمه کامل بدنه دارای دو پرژکتور بزرگ و ... عقب تلفن ۲۱۳۰۷۰
۱ـ۱

بی‌ام و ۲۰۰۲ مدل ۷۵
سند۷۴ اتوماتیک رنگ نارنجی ۱۴۰۰۰ کیلو متر کار کرد ۸۵۰۰۰ تومان تلفن۶۵۸۹۴۴
۲ـ۱

ب‌ام‌و ۲۰۰۲ آلپینا
۷۵رنگ آبی نفتی متالیک‌سقف کشوئی تمیز نمره نشده‌بدون واسطه بفروش می رسد ۸۹۳۳۹۷ـ ۹تا۱۲ـ ۴ تا ۶ بعد ازظهر
۱ـ۱

بنز
کدستگاه اتومبیل‌بنز ۲۲۰ اس مدل۶۴بسیار تمیز قیمت۳۶۰۰۰ هزار تومان تلفن ۳۹۱۲۷۸

بنز ۲۸۰ اس مدل ۷۳
رنگ لیموئی رینگ‌پهن‌باوسایل اضافی ۲۵۰۰۰۰ تومان تلفن ۶۵۸۹۴۴
۲ـ۱

پژو ۵۰۴ مدل ۷۲
رنگ سفید دارای رادیوگمرک نشده بفروش‌میرسد به سفارت عراق خیابان پهلوی مراجعه شود.
۲ـ۱

پژو ۳۰۴ استیشن ۷۱ آبی متالیک با رادیو پخش باربند کم کار کرده و مرتب بعلت مسافرت ۳۵۵۰۰ تومان ۳ تا ۷بعد ازظهر ۸۲۱۳۵۶
۲ـ۱

پژو ۴۰۴ مدل ۷۲ سفیدبسیار تمیز بفروش میرسد با تلفن ۶۲۹۲۹۹ از ساعت ۳ تا۶بعد ازظهر
۱ـ۲ آ‌ـ۲۰۷۹۹

اتومبیل پژو ۲۰۴ مدل آخر ۷۲ سفارشی‌کاملاتمیز وبازدید فنی شده ـ رادیو ـ پخش صوت‌ـ بیمه کامل لاستیک یخ شکن‌قیمت چهارصد هزار ریال تلفن ۸۳۳۷۰۴
۳ـ۱

فورد
فورد کاپری ۷۷ سبز متالیک نمره ترانزیت ۵۵ هزار تومان تلفن ۷۵۲۵۵۳
۱ـ۱

فورد کرانادا ال متالیک‌نقره‌ای مدل ۷۶ گمرک شده بفروش میرسد تلفن ۳۴۳۴۴۵
۱ـ۱

فورد ماستنگ ۷۲ با رادیو هیدرولیک ،اتوماتیک ۶سیلندر مقطوع‌بیواسطه ۵۵۰٫۰۰۰ریال تلفن ۲۹۱۱۲۳
۱ـ۲ آ‌ـ۱۱۲۰۱

باقدرت ترین موستانگ ۱۹۷۶ (مکوان مدل کبری) باتمام‌لوازم اتوماتیک ۸ سیلندر گمرک شده انتهای خیابان سپهبد زاهدی پارکینگ مارشال تلفن۸۲۳۲۷۸
۱ـ۱

لندرور مدل ۷۲، چهار سیلندر، ۴۲۰۰۰ ریال ۳۳۳۰۸۳
۱ـ۲ آ‌ـ۱۱۲۷۷

یکدستگاه وانت فولکس مدل ۶۹ رنگ چمنی شخصی تلفن ۳۱۱۴۸۸ و ۳۱۲۲۱۵
۲ـ۱

اکازیون
یکدستگاه اتوموبیل جاگوار «ای» تایپ ـ (نورسی) مدل۷۳بسیار تمیز بفروش میرسد تلفن‌صبحها۲۰ـ۳۰۸۱۱ (داخلی ۲۵۵) بعدازظهر ها۴ـ۸۵۷۵۹۳ واز ساعت ۷به‌بعد ۸۵۶۲۳۱

ماشین پونتیاک گرندپری مدل ۱۹۷۵ بسیار تمیز ،دانشجوئی بفروش میرسد تلفن ۲۹۲۸۳۸
آ‌ـ۱۸۹۱

فولکس مدل ۶۸ رنگ شیری بعلت مسافرت فروشی قیمت مقطوع ۲۱ هزار تومان تلفن ۷۳۴۳۷۱
۱ـ۱

ژیان آخر ۵۴ با پخش‌استریو، کشوئی بدون واسطه صبحها ۷تا۹ـ۹۷۲۷۸۸
آ‌ـ۴۸۸۲

حواله اتومبیل گالانت ۷۶ با کولرکمپانی دوج واگذار می شود ۴ تا۷ بعد از ظهر تلفن ۷۵۴۴۹۵
۲ـ۱

مکوان مدل۷۳بعدازظهر از ساعت ۴ تا ۷ بعداز ظهر ۹۲۹۷۴۲

مینی‌ماینر ۱۰۰۰مدل۷۶ رینك وفرمان اسپرت رنك مشکی گمرك شده نمره نشده بفروش می‌رسد قیمت ۵۹ هزار تومان تلفن ۲۳۷۷۴۱

مینی ماینر
مینی‌ماینر های تمیز فروشی احتشامی تلفن ۷۶۳۴۳۹ ساعت ٤ تا ۷ بعداز ظهر

کامارو ۷۶ فول رنگ بژ سقف چرمی‌صفرکیلو متر دانشجوئی گمرک پرداخت شده صبح تا ظهر تلفن ۳۱۳۲۴۴ مراجعه شود

اتومبیل ولوو ۲۴۴ بی ال برای فروش تلفن بعد ازظهر ها ۸۵۰۴۴۷
۱ـ۳ آ‌ـ۲۰۵۹۴

داتسون ۷۶ فوری به فروش می رسد تلفن ۸۵۷۲۹۱

بیوک‌اسکای لارک کوپه مدل ۷۶ آماده فروش . تلفن ۲۴۲۲۳۷
۱ـ۲ آ‌ـ۲۱۰

یك دستگاه هیلمن با بهره بانکی بدون پیش قسط مورد نیاز است صندوق پستی ۹۰۳
۳ـ۱

ماك
یکدستگاه ماک کمپرسی مدل۷۲ بفروش میرسدیه نشانی خیابان نادری خیابان استالین بالاتر ازکلیسای‌ارامنه تلفن۷۹۱۸۹۸
۱ـ۱

فیات
فیات مدل ۷۶ـ ۱۳۱ فروشی تلفن ۲۶۱۰۲۳
۱ـ۳ آ‌ـ۴۸۵۳

یک دستگاه فیات۱۲۸ سفارش آمریکا ۷۵ ،کارکرد ۱۰۰۰۰ استریو کامل ،آنتن‌اتوماتیک ، شیشه رنگی با گرمکن ،رنگ خردلی،سپر ضد ضربه بفروش میرسد.
تلفن ۸۵۱۵۶۹ ـ صبحها ۸ الی ۱۲
۱ـ۲ آ‌ـ۲۰۷۴۹

یکدستگاه سواری فیات ۱۸۰۰ مدل ۷۶ خردلی رنگ ۱۳۲ جی‌ـال‌ـاس ۶ دنده آخرین مدل شامل تخفیف گمرکی با نمره ترانزیت بدون واسطه بفروش میرسد ۲۷۸۴۴۷
۱ـ۱

بزودی صنایع ایران ، آلمان
بزرگترین نمایشگاه و تعمیرگاه با دستگاه های کارواش در جاده‌کرج جنب پلیس راه‌افتتاح خواهد شد تلفن کرج ۲۴۳۰ هوشنگ
۱ـ۲۰

فروشگاههای اتومبیل

باقساط ۳۰ماهه شورلت ایران
اتومبیل‌امیر
رویال و ۲۸۰۰
با بهره بانکی
انتهای خیابان شاه‌میدان محمد رضا شاه تلفن ۹۳۵۰۵۱ ـ ۵۳

برای اتومبیل شما

هلپ سرویس
۲۴ ساعته جهت‌تعمیر کار های امداد اتومبیل در خدمت شماست .
تلفن ۸۵۸۱۱۲

کرایه اتومبیل

خرّم‌بار
بارکش شهروشهرستان حمل‌بار واثاثیه منزل
تلفنهای : ۹۵۵۵۰۱
۹۵۷۱۱۲-۹۵۷۱۱۱

اتوآسیا
اتومبیل های تشریفاتی کرایه بارانندهدر۲۴ ساعت درخدمت شماست تلفن ۷۵۴۹۸۰ و ۷۵۱۶۲۰

آسیا توریست تاکسی
۲۴ ساعته بااتومبیلهای مدرن ، اختیار شماست تلفن
۷۵۰۹۰۱ ـ ۷۵۰۳۵۵

تورینگ‌سرویس

بتعدادی اتومبیل پیکان بطور تمام وقت نیازمند است تلفن ۹۲۵۲۳۲ـ ۹۲۶۱۹۷
۱ـ۱

ساسان تاکسی سرویس
آیزنهاور ـ شبانه‌روزی ۹۲۳۱۰۲ ـ ۹۲۷۴۶۰

توسن بار
۹۲۰۱۱۱
بیمه کالا ازمبدأ تامقصد

روزولت بار
۸۵۴۸۳۸
۸۴۹۹۰۳
مجهز ترین‌موسسه حمل و نقل بتمام‌نقطه ایران روزولت سه ۵ا عباس آباد

شوشش بار
تلفن ۳۶۱۱۱۱
بارکش شهروشهرستان

برای سرمایه‌گذاری ، تهیه‌ماشین آلات و تاسیس کارخانه با ما مشورت فرمائید
۱ـ ماشین آکستودر ، تولید فیلم پلاستیک
۲ـ ماشین پاکت و کاغذ سازی
۳ـ ماشینهای آجر سازی
۴ـ ماشینهای چاپ
۵ـ ماشین تولید پلاستیک و کیسه پلاستیک
۶ـ ماشینهای بسته‌بندی
۷ـ ماشین موزائیک سازی
شرکت جت‌لاین: نماینده انحصاری درایران:
خیابان نادری ساختمان فرقانی طبقه دوم
شماره۳تلفن (۰۲۱) ۶۴۵۶۰۳ تلکس ۲۱۳۱۸۶ تلگرافی ۹۹۷
صندوق پستی ۳۰۷۲

قابل توجه شرکتهای ساختمانی و راهسازی
کامیون کمپرسی ولوو
با اطاق استانداردآماده تحویل
تلفنهای ۳۵۳۸۲۰ و ۳۵۳۶۵۳

قابل توجه صاحبان صنایع
ترانسفورموتور موردنیاز شما ساخت آلمان غربی دراسرع وقت آماده تحویل می‌باشد . نمایندگی در ایران شرکت تجارتی و فنی تیمکار (سهامی خاص)تلفن های ۸۳۶۹۴۶ ـ ۸۲۰۹۴۴

GINSENG KOREAN
گیاهی که‌مرگ‌را مغلوب‌میکند
برای خرید و مشاهده این گیاه معجزه‌گر بشرکت
موندجین‌سینگ
ابتدای خیابان آریامهر غربی‌مقابل مهندسی ارتش پلاك ۱۴ مراجعه فرمائید .
تلفن۹۲۶۰۲۰و۹۳۴۹۶۳

آگهی‌استخدام

نیروی هوائی‌شاهنشاهی‌تخصص‌های مشروحه زیر را با حقوق مکفی استخدام مینماید.
داوطلبان واجد شرایط میتوانند‌از تاریخ ۱۵ر۶ر۲۵۳۵الی۱۴ر۷ر۲۵۳۵ همه‌روزه باستثنای‌روزهای پنجشنبه‌وتعطیل از ساعت ۸ الی۱۲بادردست داشتن مدارك تحصیلی وبرك‌پایان‌خدمتی ویا معافیت دائم (کسانیکه خدمت زیر پرچم را انجام نداده‌اند سپردن تعهد خدمتی بمدت ۶سال‌در نیروی هوائی شاهنشاهی) بستادفرماندهی نیروی هوائی شاهنشاهی واقع در خیابان فرح‌آباد ژاله مراجعه نمایند

نیروی هوائی‌شاهنشاهی

۱ـ مهندس مکانیك
۲ـ مهندس تعمیر ونگهداری هواپیما
۳ـ مهندس الکتریك
۴ـ مهندس صنایع
۵ـ مهندس فلزات
۶ـ مهندس کامپیوتر
۷ـ مهندس‌راه‌وساختمان
۸ـ لیسانس فیزیك
۹ـ لیسانس شیمی
۱۰ـ لیسانس بازرگانی
۱۱ـ تکنیسین نگهداری هواپیما
۱۲ـ متخصص چرم و پارچه ولاستیك

آگهی استخدام دوشیزه‌مهماندارهواپیما

نیروی هوائی شاهنشاهی تعدادی داوطلب (دختر) برای تحصیل در آموزشگاه گروهبانی مهمانداری با شرایط و امتیازات زیر استخدام می نماید.

الف : شرایط

۱ـ تابعیت دولت شاهنشاهی ایران و متدین بودن به یکی از ادیان «اسلام، مسیحی، کلیمی، زرتشتی».
۲ـ داشتن گواهینامه سوم متوسطه «دارندگان مدارک تحصیلی بالاتر حق تقدم دارند» و داشتن حداقل سن ۱۵ وحداکثر ۲۴ سال و داشتن صحت مزاج و تناسب اندام ، نداشتن پیشینه بد .
۳ـ نداشتن افراد تحت تکفل و سپردن تعهدخدمت برای مدت محدود.

ب : حقوق و مزایا

۱ـ هنرآموزان درمدت تحصیل درصورت تمایل شبانه‌روزی بوده علاوه براین که هزینه‌ای متحمل نمیشوند ، ماهیانه ۷۵۰۰ ریال دریافت خواهند نمود و پس از احراز موفقیت درآزمایشات پایان دوره بدرجه گروهباندومی مفتخر و برابر قانون ازترفیعات بعدی بهره‌مند میگردند.
۲ـ اولین حقوق ومزایای گروهباندومی درمرکز ۲۲۴۵۰ ریال و درخارج ازمرکز حداکثر ۳۱۴۹۰ ریال خواهد بود.
۳ـ درجه‌داران از مزایای مفیدی نظیر پس‌انداز تامین آتیه که باکمک وزارت‌جنگ وبهره حاصله مبلغ آن در صورت ۳۰ سال خدمت درحدود ۱۷۰۰۰۰۰ ریال میگردد ،وام مسکن باشرایط مناسب،امکان استفاده ازخانه‌های سازمانی، درمان خودوخانواده ،خریدازفروشگاه های ارتشی باتخفیف قابل ملاحظه بهره‌مند میگردند.

داوطلبان برای استفاده ازموقعیت و ثبت‌نام میتوانند باعین مدرک تحصیلی و فتوکپی آن،شناسنامه «عکس‌دار» ودوبرگ فتوکپی آن و۲۲ قطعه عکس ۴×۳ تاتامین احتیاج همه‌روزه باستثناء تعطیلات رسمی ازساعت ۷الی ۱۴ درتهران بفرماندهی آموزشهای هوائی واقع درخیابان دماوند، ایستگاه فرودگاه ودرشهرستان ها به‌پایگاه ها و ایستگاه های هوائی مراجعه نمایند.

نیروی هوائی شاهنشاهی

م‌الف ۱۵۲۷۵

آگهی پذیرش دانش آموز برای آموزشگاه بهیاری دانشکده‌های پزشکی رازی و پهلوی

آموزشگاه بهیاری دانشکده های پزشکی رازی و پهلوی دانشگاه تهران طبق مفاد قانون استخدام کشوری عده‌ای (دوشیزه) باشرایط زیر بمنظور تربیت بهیار برای سال تحصیلی ۳۵ـ۳۶ ازطریق امتحان و مسابقه می‌پذیرد.

۱ـ داشتن کارنامه قبولی سال دوم دبیرستان نظام جدید (گروه خدمات بهداشتی) یا سایر رشته ها و یا پنجم متوسطه نظام قدیم . ضمنا دارندگان گواهینامه قبولی سال سوم متوسطه نظام قدیم نیز میتوانند در امتحانات مربوطه شرکت نمایند.
۲ـ سن بین ۱۶ الی ۲۲ سال
۳ـ داشتن سلامت جسمی و روانی

دوره تحصیلات رشته بهیاری دو سال خواهد بود. ودر پایان دوره تحصیلات به قبول شدگان که بامدرک قبولی سال دوم نظام جدید یا پنجم متوسطه نظام قدیم وارد آموزشگاه شده‌اند گواهینامه پایان تحصیلات متوسطه در رشته بهیاری داده خواهد شد. وبه قبول شدگان که با مدرک تحصیلی سوم متوسطه نظام قدیم وارد آموزشگاه شده‌اند گواهینامه پایان تحصیلات در رشته بهیاری طبق اساسنامه قدیم داده خواهد شد و برابر مقررات به‌عنوان بهیار یک درگروه قطعی چهار به استخدام رسمی درخواهند آمد .

به کارآموزان در زمان تحصیل ماهیانه مبلغی بعنوان کمک هزینه تحصیلی داده خواهد شد.

داوطلبان واجد شرایط میتوانند برگ درخواست زیر این آگهی را تکمیل وبادو قطعه عکس ۴ × ۳ خودورسید بانکی مبنی برپرداخت مبلغ ۳۰۰ ریال بحساب جاری ۹۸۰ خزانه نزد بانک مرکزی ایران یادریکی از شعب بانک ملی ایران حداکثر تاده روز پس‌از انتشار این آگهی باپست سفارشی به نشانی خیابان شاهرضا سازمان مرکزی دانشگاه تهران امور کارگزینی ارسال داده نخواهد شد(وجه‌مذکور بهیچوجه مسترد نمیشود) مهلت مذکور به پست تحویل داده شود ترتیب اثر ۲۵۳۵ درمحل امور کارگزینی توزیع میشود ساعت و پروانه ورود بجلسه امتحان و مسابقه در روز ۱۵ر۷ دارند . به مدارکی که فاقد رسید بانکی و یا بعد از تاریخ و محل امتحان در پروانه مذکور درج شده‌است.

برگ درخواست

نام خانوادگی : نام : نام پدر : شماره شناسنامه
محل صدور : تاریخ تولد: مدرک دررشته‌تحصیلی
نشانی کامل :شهر خیابان کوچه پلاک تلفن
داوطلب شرکت در آموزشگاه بهیاری دانشکده‌پزشکی رازی / پهلوی
امضاءداوطلب

م‌الف ۱۵۹۹۱ دانشگاه تهران

دوره سی و هفتم کلاسهای برنامه‌نویسی کامپیوتر

بمنظور تربیت نیروی انسانی متخصص در رشته‌کامپیوتر که مورد احتیاج کلیه موسسات و سازمان ها است مرکز آموزش کامپیوتر آتومیشن (کامپیوتری نیک) دارنده امتیاز رسمی آموزشی تشکیل کلاس های جدید برنامه نویسی و پانچ را در تاریخ ۳۵ر۷ر۶ باطلاع عموم میرساند . دارندگان دیپلم و مدارک بالاتر میتوانند حداکثر تا آخر وقت روز ۳ر۷ر۳۵ با در دست داشتن فتوکپی مدرک تحصیلی جهت‌ثبت نام مراجعه نمایند . خیابان پهلوی چهارراه امبراکرمساختمان کورش طبقه دوم .

تلفن ۶۴۹۲۵۸

آ ـ ۲۰۸۰۷

دبیرستان علمیه

وابسته بشورای آموزش و پرورش منطقه‌ای درسال تحصیلی جاری (۳۶ـ۳۵) همه‌روزه از ساعت ۸ صبح الی ۳۰ر۷ بعداز ظهر در رشته های: نظام قدیم(ششم وپنجم رشته های ریاضی ـ طبیعی و ادبی) و نظام جدید نظری (علوم ریاضی فیزیک) و علوم تجربی ، علوم انسانی و فرهنگ و ادب برای دونوبت در روز ثبت‌نام می نماید .

شروع کلاسها : نوبت اول از ۳۰ر۸ صبح الی ۲ بعداز ظهر

نوبت دوم از ۳۰ر۲ بعدازظهر الی ۳۰ر۷ بعدازظهر خواهد بود

آدرس : میدان بهارستان پشت مجلس

دبیرستان علمیه تلفن ۳۶۰۰۶۵ و ۳۶۰۰۶۲

آ ـ ۲۰۸۹۹

دبیرستان شاهدخت

باکادری از مجرب ترین دبیران پایتخت برای کلاس های نظام جدید و قدیم

رشته های طبیعی وریاضی نوبت دوم

از ساعت ۳۰ر۲ الی ۷ بعداز ظهر ثبت‌نام می‌کند

شاه‌آباد نرسیده بمیدان بهارستان تلفن ۳۱۸۹۴۴

آ ـ ۲۰۸۷۲

شماره ۵۰۸۲
تاریخ ۱۵ر۶ر۳۵

آگهی مزایده

اداره‌اوقاف استان اصفهان یکباب مغازه و یك زیرزمین و۱۲ باب آپارتمان جدید الاحداث در موقوفه حاج عبدالحسین سمسار واقع در چهار باغ خواجو را جهت محل کسب‌ودفتر کاربشرح زیر باجاره برگذار مینماید

شماره ۳ـ مغازه اجاره بها ماهانه ۷۵۰۰ ریال مبلغ پذیره ۱۵۰۰۰۰۰ ریال
شماره ۴ـ آپارتمان اجاره بها ماهانه ۵۰۰۰ ریال مبلغ پذیره ۱۰۰۰۰۰۰ ریال
شماره ۵ـ آپارتمان اجاره بها ماهانه ۵۰۰۰ ریال مبلغ پذیره ۱۰۰۰۰۰۰ ریال
شماره ۶ـ آپارتمان اجاره بها ماهانه ۸۰۰۰ ریال مبلغ پذیره ۴۰۰۰۰۰۰ ریال
شماره ۷ـ آپارتمان اجاره بهاء ماهانه ۸۰۰۰ ریال مبلغ پذیره ۴۰۰۰۰۰۰ ریال
شماره ۸ـ آپارتمان اجاره بهاء ماهانه ۱۰۰۰۰ ریال مبلغ پذیره ۳۰۰۰۰۰۰ ریال
شماره ۹ـ آپارتمان اجاره بهاء ماهانه ۱۰۰۰۰ ریال مبلغ پذیره ۳۰۰۰۰۰۰ ریال
شماره ۱۰ـ آپارتمان اجاره بهاء ماهانه ۱۵۰۰۰ ریال پذیره ۴۰۰۰۰۰۰ ریال
شماره ۱۱ـ آپارتمان اجاره بها ماهانه ۲۰۰۰۰ ریال پذیره ۵۰۰۰۰۰۰ ریال
شماره ۱۲ـ آپارتمان اجاره بهاء ماهانه ۸۰۰۰ ریال پذیره ۲۰۰۰۰۰۰ ریال
شماره ۱۳ـ آپارتمان اجاره بهاء ماهانه ۸۰۰۰ ریال پذیره ۲۰۰۰۰۰۰ ریال
شماره ۱۴ـ آپارتمان اجاره بهاء ماهانه ۱۲۰۰۰ ریال پذیره ۳۰۰۰۰۰۰ ریال
شماره ۱۵ـ آپارتمان اجاره بهاء ماهانه ۱۵ر۰۰۰ ریال پذیره ۴۰۰۰۰۰۰ ریال
شماره ۱۶ـ زیرزمین اجاره بهاء ماهانه ۵۰۰۰ ریال پذیره ۳۰۰۰۰۰۰ ریال

شرایط

۱ـ متقاضی بایستی در پیشنهاد خود شماره مورد درخواست را ذکر نماید .
۲ـ آپارتمان ها فقط برای محل کاربا جاره برگذار میشود نه سکونت
۳ـ بازدید محل در کلیه ساعات روزبلا اشکال است و برای اطلاع بیشتر متقاضیان می توانند در ساعات اداری باداره امور اوقافی مراجعه نمایند .
۴ـ مدت اجاره پنجسال به پنجسال طبق نظریه کارشناس تجدید اجاره خواهد شد .
۵ـ متقاضیان بایستی صدی ده مبلغ پذیره را به عنوان سپرده به حساب شماره ۶ـ۹۰۵۶۲ بانک ملی شعبه اصفهان تسلیم و فیش آنرا ضمیمه پیشنهاد خود نموده و تا آخر وقت اداری روز شنبه ۱۷ مهر ماه ۲۵۳۵ بدبیرخانه اداره کل اوقاف استان اصفهان تسلیم دارند.
۶ـ پیشنهادات واصله ساعت ۱۰ صبح روز یکشنبه ۱۸ مهر ماه ۲۵۳۵ درکمیسیون مزایده باز و قرائت خواهد شد .
۷ـ حضور پیشنهاد دهندگان در جلسه مزایده آزاد است .
۸ـ متقاضیان میتوانند برای یک یا چند و یا کلیه شماره ها پیشنهاد دهند ودرپیشنهاد خود باید شغل خود را اعلام دارند .
۹ـ سپرده نفرات اول و دوم تا خاتمه تنظیم سند اجاره‌بابرنده مزایده پرداخت‌نخواهد شد و چنانچه برنده اول حاضر به عقد اجاره نشد سپرده او بنفع اوقاف ضبط و با نفر دوم با همان شرایط‌اجاره‌نامه تنظیم خواهد شد .
۱۰ـ به پیشنهاداتی که فاقد قبض‌سپرده باشد ویا مغایر مفاد آگهی‌باشد ویا درانقضاء وقت مقرر تسلیم شده باشد رسیدگی نخواهد شد .
۱۱ـ اداره کل اوقاف استان اصفهان و متولی موقوفه در رد ویا قبول یک ویا کلیه پیشنهادات مختارند .
۱۲ـ کلیه هزینه های مربوطه‌ازقبیل‌هزینه آگهی و تنظیم سند اجاره‌وغیره به‌عهده برنده مزایده است .

متولی موقوفه
حاج عبدالحسین سمسار

رحیم رفیعی
کفیل اداره کل اوقاف استان اصفهان

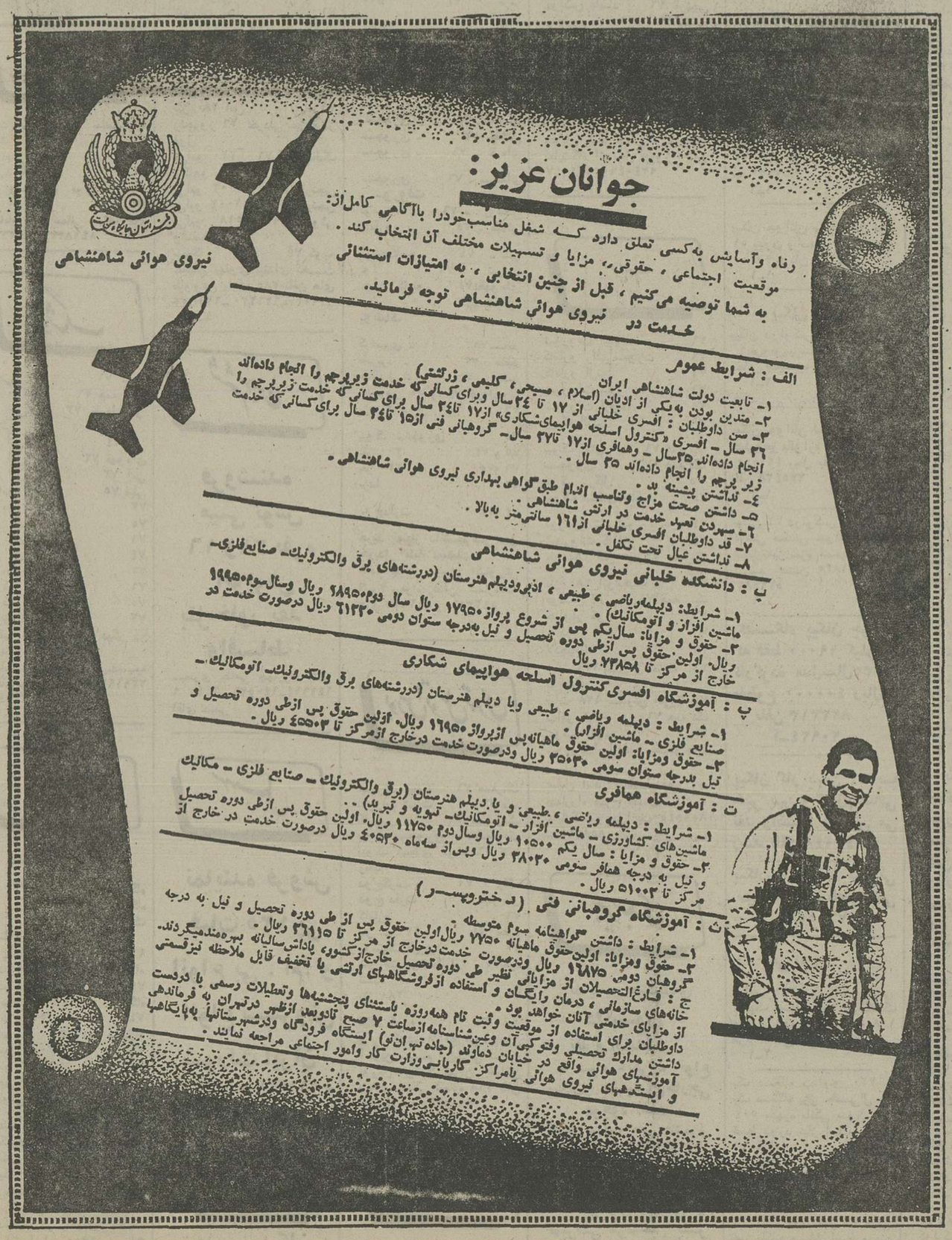

فرهنگ متحرک و متحول باید سراسر ایران را در بر بگیرد

لازمه گسترش فرهنگ در نظام آموزش جدید ،وجود تکنولوژیست های آموزشی متبحر است

سازمان رادیوتلویزیون ملی ایران ازشما دعوت‌می کند به‌ما بپیوندید وپس‌از گذرانیدن یك دوره‌آموزشی درایران و خارج ازکشوربعنوان تکنولوژیست‌آموزشی دراین سازمان مشغول کار شوید.

اگر کمتر از۳۵ سال دارید وبزبان انگلیسی کاملا آشنا هستید ،میتوانید مارادر این‌امر یاری دهید.

دارا بودن حداقل مدرك لیسانس دریکی ازرشته های علوم تربیتی ،روانشناسی ،آموزش و پرورش، جامعه‌شناسی ،هنرهای‌تجسمی‌ونقاشی ،علوم‌ارتباطات وحداقل سه‌سال سابقه تدریس لازم‌است.

کسانیکه در رشته های علمی و ادبی مانند فیزیك، شیمی، زیست شناسی ، ریاضیات ،ادبیات و تاریخ‌و جغرافیا دارای درجه لیسانس هستند چنانچه دوره‌ای در روانشناسی آموزش و پرورش یا تربیت معلم ویا برنامه ریزی دیده باشند ،نیز میتوانند باما همکاری، کنند.

دارندگان درجه فوق‌لیسانس ودکترا ازمزایای بیشتری برخوردار خواهند شد.

۱ـ عدم اشتغال به تحصیل در مدارس عالی و دانشگاهها. ۲ـ آشنائی کافی بزبان انگلیسی (برخی از موادآموزشی به زبان انگلیسی تدریس میشود).
۳ـ نداشتن تعهد اشتغال به کار در موسسات و سازمانهای‌دولتی و خصوصی.
۴ـ انجام خدمت وظیفه یا دارا بودن معافیتهای قانونی.
۵ـ دارا بودن سلامت کامل به تشخیص مرکز بهداشت سازمان .

انتخاب داوطلبان از طریق آزمون کتبی و مصاحبه و با توجه به مدارک موجود در پرونده استخدامی میباشد.

توضیحات :

الف ـ داوطلبان میتوانند در کلیه مراکز سازمان رادیو تلویزیون ملی ایران در شهرستانها ثبت نام نمایند .
ب ـ امتحان کتبی فقط در شهرستانهای تهران ـ مشهد ـ شیراز ـ اصفهان ـ تبریز و آبادان خواهد بود.
ج ـ مصاحبه از قبول شدگان در تهران ـ تلویزیون آموزشی انجام میگردد.

از داوطلبان واجد شرایط که تمایل به همکاری با مارا دارند و علاقمند به‌فراگیری تخصصی مفید و داشتن حرفه‌ای جالب میباشند ،درخواست میشود جهت کسب اطلاعات بیشتر و ثبت‌نام همراه بادو قطعه عکس ۴×۶ ، فتوکپی آخرین مدرک تحصیلی ،فتوکپی برگ خاتمه خدمت یا معافیت دائم و فیش بانکی بمبلغ ۳۰۰ ریال به حساب ۲۳۳۴ بانک مرکزی ایران (قابل پرداخت در کلیه شعب بانک ملی ایران) حداکثر تاپایان وقت اداری روز دوشنبه دوازدهم مهرماه ۲۵۳۵ در تهران به امور اداری سازمان رادیو تلویزیون ملی ایران واقع درخیابان جردن ، نبش بلوار ناهید و در شهرستانها به مراکز سازمان رادیو تلویزیون ملی ایران مراجعه نمایند .

آینده بهتر را در سازمانی باآینده بهتر جستجو کنید

مجله‌جوانان بامطالب جالب خواندنی روزهای دوشنبه منتشرمیشود

زیر آسمان کبود

تنظیم: محمدصالحی آرام

«همشهری»ها زباله‌هایشان را جلوی خانهٔ شهردار میریزند!

مرموزان هفته

رازی در کار نیست ، جزاینکه این زباله هارا همشهریانی جلو خانه آقای شهردار خالی‌می‌کنند که به احتمال زیاد، ماه تا مه کارگران شهرداری زباله های محلشان را جمع‌آوری نمی‌کنند بنابراین « چیزی که عوض‌داره، گله نداره ...»

خانه شهردار بندر عباس ،در قطعه‌یی ساخته شده که‌اطرافش به‌شعاع چند کیلومتر خالی از سکنه است، با اینوصف هرروز انبوه زباله، منظره‌یی در جلو عمارت ایجاد میکند،که درعکس ملاحظه میکنید .

از طرف دیگر چند روزی‌است که شهردار بندرعباس در تمام بیست‌وچهار ساعت مامور مخفی درحولو حوش‌خانه‌اش می‌گمارد، تا متخلف یا متخلفین را که‌با طی مسافتی طولانی، زباله‌هایشان را می‌آورند و جلو خانه ایشان میریزند، پیدا کند ،و دستشان‌را در دست اعضای شورای داوری بگذارد ، اما متاسفانه تا این لحظه ردپائی از حاملان زباله و عاملان این کار بدست نیامده است ...

یك شاگرد بقال سیزده، چهارده ساله که شهادتش نمی‌تواند ، چندان معتبر وموثق باشد ،به خبرنگار ویژه زیر آسمان کبود گفته است: «من یك روزباچشم‌های خودم از دور دیدم که، یك شیئی نورانی نزدیك خانه‌آقای شهردار بزمین نشست و یك‌آدم کوتوله باعجله چیز هائی‌ازداخل گونی خالی کرد و سوارشیئی‌شد ورفت ...»

اما خبرنگار اطلاعات در بندر‌عباس نوشته است که هیچ‌رمز و

فراریان هفته

با دیدن ماشین آب‌پاش فرار می‌کنند !

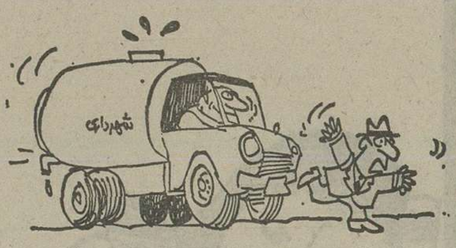

چندوقت پیش، ماشین‌آب‌پاش شهرداری، همین‌طورکه ازپشت مشغول آب‌پاشی بود، از جلو، نرده‌های پیاده‌رو را شکست ویکراست رفت روی سریکی دوعابر و به آنهاصدمه رسانید.

کاشف بعمل آمدکه راننده «آب‌پاش» گواهینامه رانندگی نداشته و یواش‌یواش داشته هم‌تمرین میکرده و هم آب پاشی، که اهالی راخنك کند، اما ناگهان این ماجراپیش آمده است .

آقای‌علی‌امین لطیفی طی‌نامه‌یی که‌به زیرآسمان کبود نوشته، یادآور شده است، از آن‌تاریخ‌به‌بعد خیلی ها تا چشمشان به ماشین آب‌پاش می‌افتد ، فرار می‌کنند ،علت این «فرار مرکبارا» شك غالب‌برآنهاست : آیا راننده ، همان عابرنواز است، یاعوض شده، اگر عوض نشده ، آیا گواهینامه گرفته است ،یاخیر ؟..

(توضیح اینکه تا روشن شدن قضیه، اهالی با دیدن ماشین آب‌پاش علاوه براینکه کماکان فرار می‌کنند ، از ترس به‌راننده سلام هم‌می‌دهند !)

تلفن‌های هفته

بازوی راست اهالی کلفت شده !

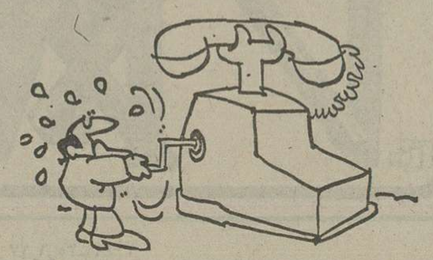

اگر هنگام مسافرت به «مسجد سلیمان» متوجه شدید که بازوی دست راست اهالی‌محترم کمی ضخیم‌تراز بازوی‌چپشان است تعجب‌نکنید، آنها یکدستی ، میل وکباده نگرفته‌اند ، بلکه از بس‌برای برقراری تماس تلفنی ،«هندل» زده‌اند این بلابسرشان آمده است !

اگر مخابرات مسجد سلیمان‌نمیگوید«اینکه مهم نیست،مدتی‌هم‌با دست‌چپشان‌هندل‌بزنند(!) فکری‌بحال،دستهاوتلفنها بکند- شاهپور حکیمی

چند سال‌پیش، متقاضیان‌تلفن در میانه ،۲۰ میلیون ریال پول را روی هم گذاشتند و بعنوان پیش پرداخت به اداره مخابرات دادند ، تاهم برای آنها «تلفن خانه » بسازد ، هم به خانه‌هایشان تلفن بدهد.اداره‌مخابرات قطعه زمینی خریداری کرد ،اما از احداث ساختمان خبری نشد،

مرحمت هفته

انتظار از مخابرات داشتیم ، نه از شهرداری !

تا به مرور زمان ، زمین مبدل به‌یك زباله دانی‌مجادار ،گردید. شهرداری میانه که دید وضع ناجوری پیش آمده از راه‌مرحمت زمین را محصور کرد . اهالی میگویند ما نه انتظار مزبله شدن زمین را داشتیم ، نه حصارکشی اطرافش را ، ما پس‌از چند سال فقط یك‌انتظار داشته وداریم و خواهیم داشت : احداث ساختمان‌تلفن خودکار وگرفتن تلفن.والسلام.

امیدواران هفته

تابجنبد ، سال تحصیلی رسید !

تادهلرانیها ، حرفشان‌رابزنند و اداره آموزش و پرورش‌بشنود سال تحصیلی جدید شروع‌شد.

* شاگردان کلاس های‌اول میتوانند روز اول سال بگویند : « خدا را شکر که همه ما به کلاس دوم آمده‌ایم»،اما شاگردان کلاس پنجم دبیرستان باید بگویند :«خدا را شکر که به کلاس ششم» میخواستیم بیائیم اما نشد، چون کلاس نداشتیم !»

* شاگردان مدرسه راهنمائی ۲۵ شهریور به‌سر کلاس هایشان میروند و زنك اول هم بخیرو خوشی می‌گذرد . اما زنك تفریح دانشر آموزانی که قصد، قضی

حتت داشته باشند خیلی زود متوجه میشوند که دولت مدرسه مدل به «انبوری» شده و باید فکر دیگری‌بحال خودشان‌بکنند.

البته مثلی هست که‌میگوید «ماهی راهروقت از آب بگیرید می‌میرد !» مع‌الوصف مسئولان آموزشی باینکه کمی دیرشده، اگر بخواهند شاید بتوانند این مشکلات را حل یانیمه حل کنند، چون اهالی هنوز هم نیمه‌امیدی دارند .

جت‌های هفته

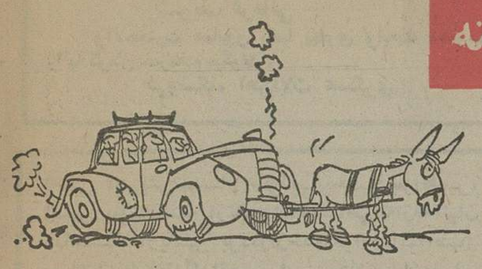

۳۰ کیلومتر راه صاف ، ۳ ساعت معطلی !

مینی‌بوسهائی که زمستانها کارشان کساد میشود، می‌آیند در خط «یزد- مهریز» کارمی‌کنند. تابستان که کاروبارخوب میشود «مهریز» می‌ماند و دو سه دستگاه از مینی‌بوسهائی که‌حال «در رفتن» ندارند !

صاحبان یارانندگان این‌مینی‌بوسها گویا تصنیف قدیمی «ماشین مشدی ممدعلی»بنظرشان یك موضوع ایده‌آل‌وعملی‌رسیده است، چون دقیقا اتومبیلهاشان «نه‌بوق دارد نه صندلی » که‌هیچ، ترمز و کلاچشان‌هم«دکور»است. این قضیه باعث شده که‌فاصله ۳۰ کیلومتری یزد مهریز بجای ۲۰ دقیقه درسه ساعت طی شود.

اهالی مهریز که‌درحدود ۴۵۰۰۰ نفر هستند، از این بابت کلی ناراحت و دلخورند ، و مشکل این است که چون دقیقا نمیدانند این گره به دست کدام یك از ادارجات گشوده میشود ، به شراکت واحد اتوبوسرانی یزد متوسل شده‌اند .

حال شرکت واحد یزد ،کاری برای مهریزیها می‌تواند بکند ، یانه ، باید از اهالی محترم‌یزد پرسید !...

از فردا صبح برنامه ویژه عید فطر گروه سینماهای

پلازا ـ سهیلا ـ مرادی

یك اثر اعجاب برانگیز کاراته‌ای از قهرمانی کمدست چپ اوچون پتك فولادین بود

شاهکار جاویدان سینمای آمریکا

فیلمی که تمام مردم هنردوست و تمام هنرمندان ایران ازآن تجلیل نموده‌اند .

از امشب فقط در

سینما کریستال

لاله‌زار نو- چهارراه منوچهری با پارکینگ‌وسیع جنب سینما

سینما کریستال توسط تلفن ۳۱۷۶۷۵ همه روزه جهت مشتریان محترم خود بلیط رزرو مینماید
سانسها ۹-۱۱-صبح ۱۵ر۱-۱۵ر۳-۳۰ر۵-۳۰ر۷-۴۵ر۹بعد از ظهر

ازصبح یکشنبه برنامه عید فطر

سینما حافظ

نمایش دهنده محصولات ممتاز سینمای هند

به نیروی دریائی شاهنشاهی
به پیوندید و دنیا راسیاحت کنید
آگهی استخدام جهت کادر
افسری نیروی دریائی شاهنشاهی

نیروی دریائی شاهنشاهی

نیروی دریائی شاهنشاهی جهت تکمیل کادر افسری در رشته های تخصصی ناوبری ـ مهندسی‌و تدارکات دریائی تعدادی داوطلب ازطریق مصاحبه و معاینات پزشکی استخدام مینماید .

الف : حقوق‌و مزایا:

۱ـ داوطلبین پس‌از فراگرفتن زبان در مرکز آموزش زبان نیروی دریائی شاهنشاهی جهت طی‌دوره مربوطه به یکی‌از کشورهای امریکا، انگلستان،ایتالیا و یاآلمان غربی اعزام میگردند .
۲ـ دانشجویان درطول مدت تحصیل در مرکز آموزش زبان نیروی دریائی‌شاهنشاهی شبانه‌روزی بوده و هزینه زیست‌وپوشاك آنان توسط ارتش شاهنشاهی تامین میگردد .
۳ـ دانشجویان درمدت اقامت در ایران از حقوق ماهیانه ۹۰۰۰ ریال و درخارج ازکشور علاوه برمبلغ فوق‌ازفوق‌العاده‌روزانه‌بارزخارجی‌استفاده خواهندنمود.
۴ـ دانشجویان پس‌ازگذراندن دوره و موفقیت‌درسال سوم تحصیلی دانشگاه بدرجه ناوبان‌دومی‌مفتخر می‌گردند .
۵ـ به فارغ‌التحصیلان درنیمه‌اول وآخرسال برابر حقوق ماهانه پاداش تعلق میگیرد .
۶ـ فارغ‌التحصیل ازمزایای‌فراوان نظیرپس‌انداز تامین آتیه بانك‌سپه ، وام‌مسکن باشرایط مناسب ، استفاده از خانه‌های سازمانی ، درمان رایگان خود و خانواده تحت‌تکفل وخرید از فروشگاههای ارتش با تخفیف قابل ملاحظه بهره‌مند میشوند .

ب: شرایط :

۱ـ تابعیت دولت شاهنشاهی ایران
۲ـ حداقل‌سن ۱۷ سال و حداکثر سن ۲۴سال (برای‌کسانی‌که خدمت‌زیرپرچم راانجام داده‌اندحداکثر سن ۲۵ سال)
۳ـ داشتن دیپلم کامل متوسطه در رشته‌ریاضی با حداقل معدل کتبی ۱۲ ببالا و دیپلم طبیعی‌باحداقل معدل‌کتبی ۱۴ ببالا .
۴ـ میانگین معدل‌های کتبی چهارم، پنجم، و ششم متوسطه ۱۲ ببالا .
۵ـ داشتن صحت مزاج به تایید بهداری‌نیروی دریائی شاهنشاهی (حداقل قد بایستی۱۶۵سانتیمتر باشد)
۶ـ نداشتن پیشینه بد .
۷ـ نداشتن همسر و افراد تحت تکفل
۸ـ متدین بیکی از ادیان (اسلام، مسیحی، کلیمی، زرتشتی)

پ: مدارك موردنیاز

۱ـ یکبرك فتوکپی کارنامه چهارم و پنجم‌وششم متوسطه که معدل کتبی ششم درآن قید شده باشدو به تایید اداره آموزش و پرورش‌رسیده باشد .
۲ـ دوبرك فتوکپی شناسنامه
۳ـ سه‌قطعه عکس ۴ × ۳

داوطلبین جهت کسب اطلاعات بیشتر وثبت‌نام میتوانند همه‌روزه باستثنای روزهای پنجشنبه‌و ایام تعطیل با دردست داشتن مدارك موردنیاز ازساعت ۸ الی ۱۵ به معاونت پرسنلی نیروی دریائی‌شاهنشاهی واقع درخیابان سپهبد زاهدی جنب مسجدالرحمن مدیریت استخدام شعبه دانشجویان مراجعه نمایند .
م‌الف ۶۹۳۵

اطلاعیه مهم

بانك رهنی ایران

بانك رهنی ایران بایك برنامه مترقی گامی مؤثر در راه صاحب خانه شدن شما برداشته است

اکنون شما میتوانید با دریافت تا ۴،۰۰۰،۰۰۰ ریال برای واحد مسکونی اول
۳،۵۰۰،۰۰۰ ریال برای واحد مسکونی دوم جمعاً تا ۷،۵۰۰،۰۰۰ ریال
وام ازپس انداز مسکن بانك رهنی ایران با حداقل بهره، حداکثر نسبت وام
به ارزش گروگان بماخذ ۸۰ درصد و بازپرداخت طولانی
تا ۲۰ سال مسکن دلخواه خود را تهیه نمائید .

بانك رهنی ایران ، بانك مسکن شما

تشریف فرمائی
والاحضرت همایون رضا پهلوی ولیعهد محبوب را به کرمان خیرمقدم میگوید.
فروشگاه آهن‌آلات عسکری

نخستین تشریف‌فرمائی والاحضرت همایون‌رضا پهلوی ولیعهد محبوب‌را به‌کرمان تبریک‌وتهنیت میگوید
اتحادیه مرغ داران کرمان

صاحبان صنایع و بازرگانان کشور
الاخاء
تنها مجله عربی زبان ایران
بازگرد و نشریات مؤسسه اطلاعات
با داشتن نمایندگی در ۱۲ کشور عربی
بروزهای شنبه منتشر میشود

اهالی تجریش تیمسار سرلشگر حسین جوانشیر، افسر بازنشسته ارتش شاهنشاهی که ازفدائیان شاهنشاه آریامهر بوده‌وازخدمتگزاران ائمه‌اطهار میباشد بنمایندگی انجمن شهرستان تهران معرفی می نمایند.
علی اصغر سهرابیان ـ رئیس انجمن محلی مرکزی تجریش و هیئت امناء امامزاده‌صالح(ع)

Qualified Iranian secretary with excellent knowledge of English, Farsi and English typing is required for Isfahan Water & Sewage Corporation. Priority will be given to those speaking also French. Attractive Salary. Please write to P.O. Box 90 Isfahan.
Esfahan Water & Sewage Board.

در رؤیا جستجو نکنید!

روتل
rotel

قابل توجه داوطلبان استخدام در وزارت تعاون وامور روستاها (عمران و نوسازی روستاها)

ازقبولشدگان امتحانات کتبی مشاغل کارشناس و تکنیسین عمران‌ونوسازی‌روستاها بشرح زیردعوت‌میشود جهت مصاحبه وانتخاب نهائی بترتیب ازردیف های ۱ تا ۷۰ در روز شنبه ۱۰ مهرماه جاری و ردیفهای ۷۱ تا آخر روز یکشنبه ۱۱ مهر ماه جاری به ساختمان شماره ۷ وزارت تعاون وامور روستاها واقع درخیابان پهلوی ـ دوراهی یوسف آباد ـ اول خیابان محمد رضا شاه سازمان عمران و نوسازی‌روستاهامراجعه‌فرمایند

الف کارشناس عمران و نوسازی روستاها

۱ـ آقای غلامرضا بلالی
۲ـ آقای کریم رستگارفر
۳ـ آقای محمد سازگاران
۴ـ آقای محمد خلیل کتیرائی اسدآبادی
۵ـ آقای مرتضی قنوعی رستگار
۶ـ آقای مهدی ایاز
۷ـ آقای باقر ذهبیون
۸ـ آقای فریدون قمصری
۹ـ آقای علی رستمی زاده
۱۰ـ آقای محمد حسین رحیمی
۱۱ـ آقای علی ریاضی
۱۲ـ آقای محمد نوری
۱۳ـ آقای یداله راضی
۱۴ـ آقای سید محمد رضا شریفی اصل
۱۵ـ آقای نادر نیرومند
۱۶ـ آقای سید موسی تابعی
۱۷ـ آقای نعمت‌اله نعمت
۱۸ـ آقای هاشم یزدی
۱۹ـ آقای سید حمید مراقبی
۲۰ـ آقای عثمان عزیزی
۲۱ـ آقای حسن حسنی خواه
۲۲ـ آقای عطاءاله معصومی
۲۳ـ آقای عبداله قدس اردبیلی
۲۴ـ آقای محمد بکائل
۲۵ـ آقای علی اصغر جوادی تقی دیزج
۲۶ـ آقای محمد علی سادات
۲۷ـ آقای حبیب میرزا الهی زبری
۲۸ـ آقای حسین حکیمی قطرم
۲۹ـ آقای فتح‌اله کشاورز محمدیان
۳۰ـ آقای سید حسین نائینی
۳۱ـ آقای محمد نیکخوامیری
۳۲ـ آقای ولی محمد دادخواه
۳۳ـ آقای محمد صادق افضلی

ب ـ تکنیسین عمران و نوسازی روستاها

۳۴ـ آقای محمد حسین پیشگاه حقی
۳۵ـ آقای علی‌اکبر موسالی
۳۶ـ آقای حسن منصوری رودینه
۳۷ـ آقای اسماعیل فلاح اسماعیلی لنگرودی
۳۸ـ آقای منصور صالحی
۳۹ـ آقای حشمت‌اله صحبتی
۴۰ـ آقای رمضان موسوی
۴۱ـ آقای محمود مسلمی نجارکلائی
۴۲ـ آقای ابراهیم صادقی
۴۳ـ آقای احمد یوسفیان
۴۴ـ آقای محمد رضا فتحعلی زاده کلیاکندی
۴۵ـ آقای محمدعلی وفائی شاهی
۴۶ـ آقای سید علی معرب
۴۷ـ آقای ابوالقاسم رحمان شهری
۴۸ـ آقای غلامحسین افغانی
۴۹ـ آقای علی اصغر جعفر زاده
۵۰ـ آقای محمداسماعیل ابویسانی بقتائی
۵۱ـ آقای غلامرضا موحدیان
۵۲ـ آقای فرامرز کریمخانی
۵۳ـ آقای حسنعلی صفدری
۵۴ـ آقای احمد نادری نجف آبادی
۵۵ـ آقای احمد رضا انسی
۵۶ـ آقای رشید بامسی
۵۷ـ آقای غلامعباس علافزاده
۵۸ـ آقای حشمت‌الله سعیدی
۵۹ـ آقای علی اصغر عزیزی تبار فرد
۶۰ـ آقای منصور امامی قهفرخی
۶۱ـ آقای نصرت‌اله حضرتی آشتیانی
۶۲ـ آقای سید عبداله هاشمی نسب
۶۳ـ آقای مرتضی عاشوری
۶۴ـ آقای محمد اسماعیل شاه بیگی
۶۵ـ آقای شکراله ظریفی
۶۶ـ آقای هادی اردکانیان
۶۷ـ آقای سید علی موسوی احتشامی
۶۸ـ آقای حسن خداپرست
۶۹ـ آقای پرویز رضائی دوگاهه
۷۰ـ آقای حسین جدان بزدلی
۷۱ـ آقای محمد رضا میکائیلیان
۷۲ـ خانم‌مریم‌خاتون‌گداعلی سرچرخچی‌ثابت
۷۳ـ آقای فرهاد یحیی‌زاده الیزه‌ای
۷۴ـ آقای کاظم‌یوسفی الیزه‌ای
۷۵ـ آقای فریدون دادفر
۷۶ـ آقای حسین رستمتاشی
۷۷ـ آقای سیروس اسدی بیک‌زاده محله
۷۸ـ آقای حسین لنگرودیان
۷۹ـ آقای احمد عطوفتی شمسی
۸۰ـ آقای سید محمود روحانی
۸۱ـ آقای رحیم رحیمی پیرمحله
۸۲ـ آقای محمد حدادی مقدم
۸۳ـ آقای هاشم مهرزاد بزکوپه
۸۴ـ آقای سید مصطفی موسوی نردینه باغی
۸۵ـ آقای قاسم قاسمی
۸۶ـ آقای ناصر معصوم زاده
۸۷ـ آقای خلیل بایرامی
۸۸ـ آقای مهدی جوادی
۸۹ـ آقای داود فارغی باویل علیا
۹۰ـ آقای بهروز بهبودی کلدی
۹۱ـ آقای میرجعفر علوی رسولی
۹۲ـ آقای محمد طایفه ابراهیمی
۹۳ـ آقای بهروز ملك شاهی
۹۴ـ آقای رحیم عالمی پروین
۹۵ـ آقای احمدحیدری
۹۶ـ آقای عباس فیاضی ترشیزی
۹۷ـ آقای یداله موسی‌پور
۹۸ـ آقای محمد نشانی
۹۹ـ آقای منوچهر کوکلانی‌فر
۱۰۰ـ آقای اسکندر فانی
۱۰۱ـ آقای اسماعیل اسماعیلیان
۱۰۲ـ آقای احمد محسن پور
۱۰۳ـ آقای مسعود بهفر
۱۰۴ـ آقای سلیمان مالك‌بگوم قلعه
۱۰۵ـ آقای ناصر شفایی
۱۰۶ـ آقای قربان عمید
۱۰۷ـ آقای مهدی کرمی فر
۱۰۸ـ آقای حبیب‌اله قمری
۱۰۹ـ آقای علیقلی پای‌گذار
۱۱۰ـ آقای فیض‌اله خندانی
۱۱۱ـ آقای کرم مهذب
۱۱۲ـ آقای منعم نیسی
۱۱۳ـ آقای علیمحمد پورچیت‌ساز
۱۱۴ـ آقای مجید رامی
۱۱۵ـ آقای رحیم کدیور
۱۱۶ـ آقای محمد رضا هرمزانی
۱۱۷ـ آقای جواد تنوری فرد
۱۱۸ـ آقای فریبرز مرادی
۱۱۹ـ خانم صدیقه طاهر اسماعیلی
۱۲۰ـ آقای محمد رضا مهرالحسنی
۱۲۱ـ آقای داریوش ارومیه
۱۲۲ـ آقای افلاطون بهرام پور
۱۲۳ـ آقای محمد صادقی
۱۲۴ـ آقای محمد حسین زرندی باغینی
۱۲۵ آقای سید ابراهیم وزیری
۱۲۶ـ آقای محمد کاظم بختیاری
۱۲۷ـ آقای ناصر حسینی
۱۲۸ـ آقای ابوالحسن رادفر
۱۲۹ـ آقای اصغر منتظری
۱۳۰ـ آقای محمد خلیل سعادت
۱۳۱ـ آقای محمود محمد شاهی
۱۳۲ـ آقای مهدی امامی
۱۳۳ـ آقای بهزاد ابراهیم پور بروجنی
۱۳۴ـ آقای محمد صادق فاروقی
۱۳۵ـ آقای صلاح‌الدین بهرامی
۱۳۶ـ آقای رضا امیری توران پشتی
۱۳۷ـ آقای حاج الملوك دینی‌پور
۱۳۸ـ آقای اسماعیل صباغیان
۱۳۹ـ آقای یحیی عظیمی بهمیزی
۱۴۰ـ آقای نادر امیر سلیمانی
۱۴۱ـ آقای طواق دردی قوئین‌لی
۱۴۲ـ آقای حسینعلی مولا معصومی ده‌شیری

م‌الف ۱۶۱۴۹

وزارت تعاون وامور روستاها

وزارت آموزش و پرورش

۲۷ر۶ر۳۵ـ ۷۳۴۹

آگهی استخدام آموزگار پیمانی

اداره آموزش و پرورش منطقه علی‌آباد طبق مقررات قانون استخدام کشوری عده‌ای‌ازدارندگان گواهینامه‌دوره کامل متوسطه را با شرایط زیر از طریق امتحان و مسابقه انتخاب وپس از طی دوره کارآموزی لازم بعنوان آموزگار پیمانی برای خدمت‌درروستاهای‌منطقه علی‌آباد استخدام مینماید.

۱ـ نداشتن کمتر از ۱۸ سال و بیشتر از سی سال تمام
۲ـ تابعیت ایران
۳ـ داشتن برگ خاتمه خدمت وظیفه یا معافیت دائم
۴ـ گواهی عدم سابقه جزائی موثر
۵ـ داشتن توانائی انجام کارآموزشی
۶ـ گواهینامه نداشتن اعتیاد بمواد مخدر

داوطلبان واجد شرایط میتوانند برگ درخواست ذیل این آگهی را تکمیل وبانضمام دوقطعه عکس ۴×۶ وفتوکپی‌یا رونوشت‌شناسنامه و مدرک تحصیلی، برگ پایان خدمت وظیفه یا معافیت دائم حداکثر تا ده روز از تاریخ انتشار این آگهی با پست سفارشی به نشانی علی‌آباد آموزش وپرورش ارسال دارند به درخواست‌هائی که فاقد مدارک لازم بوده و یا بعد از انقضای مدت مذکور تحویل پست شود ترتیب اثر داده نخواهد شد ضمنا مراتب زیر را باطلاع میرساند الف چون افرادی که بعنوان آموزگارانتخاب میشوند باید بطور تمام وقت در مدارس روستاها انجام وظیفه‌نمایند لذا خواهشمند است افرادیکه بهر علت نمی‌توانند وظیفه خطیر آموزگاری را بطور تمام وقت انجام دهند از ارسال درخواست صرفنظر نمایند. ب افرادیکه برای خدمت در هریک از روستاها استخدام میشوند باید تا پایان مدت قرارداد در همان محل خدمت‌کنند وتقاضای تغییر محل بمنزله استعفا از خدمت تلقی خواهد شد.

ج ـ داوطلبان بومی هر محل در شرایط مساوی حق تقدم خواهند داشت د ـ تاریخ و محل برگزاری امتحان کتبا یا وسیله آگهی در همین روزنامه باطلاع‌خواهد رسید هـ ـ سپاهیان دانش منقضی خدمت که تا ده روز بعد از انتشاراین آگهی مراجعه نمایند حق تقدم دارند و بطور رسمی برای خدمت در روستاها استخدام خواهند شد.

رئیس‌اداره‌آموزش وپرورش منطقه‌علی‌آباد ـ حنانی

برگ درخواست شغل آموزگار پیمانی درآموزش و پرورش

نام خانوادگی　　نام　　نام پدر
محل صدور　　تاریخ تولد　　روز　　ماه
سال　　مدرک تحصیلی ورشته‌آن　　وضع خدمت وظیفه
داوطلب شغل　　محل جغرافیائی مورد تقاضا (فقط یک محل)
نشانی کامل شهر　　خیابان　　کوچه　　شماره منزل
امضاء داوطلب

واریز ـ اِیر خانه شما را تکان نمیدهد بلکه گرما

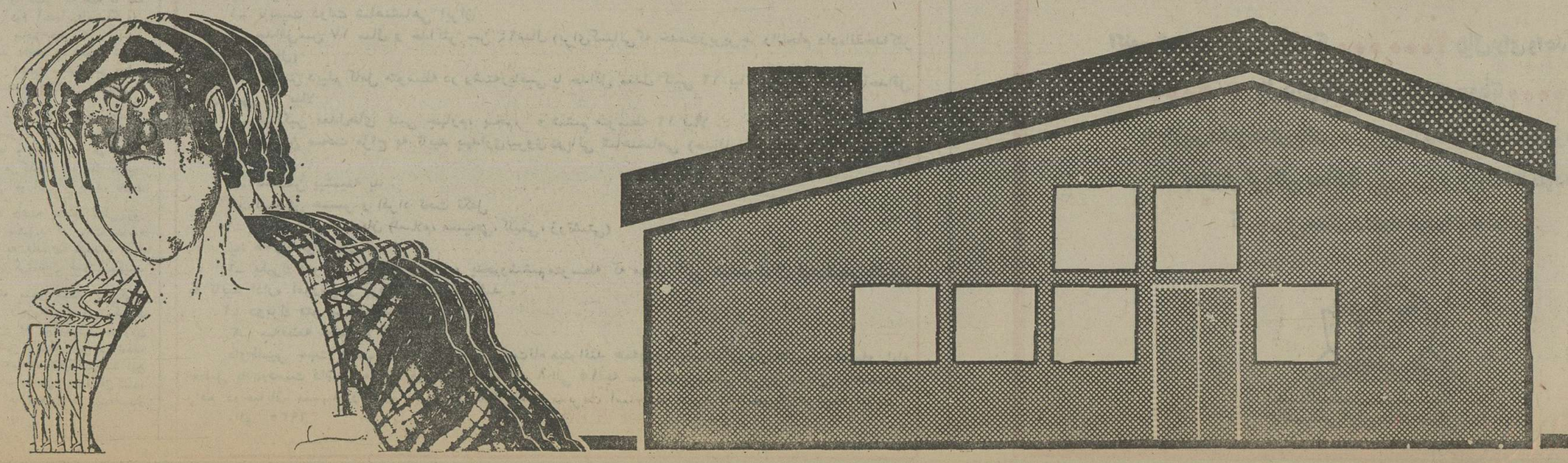

از: استاد حبیب‌اله آموزگار

سعادت روحانی سعادت حقیقی است

یکی از حقایق غیر قابل انکار آنکه تمام افراد بشر طالب بدست آوردن سعادت هستند و تمام کوشش‌زندگانی برای تحصیل این نعمت‌است.

در اینکه سعادت بزرگترین و بهترین نعمت‌است‌شک‌نیست. زیرا همه مردم از سیاه و سفید و جاهل‌و عالم و صغیر و کبیرخواهان آن هستند و برای رسیدن به آن کوشش میکنند علت عمده‌ای که بیشتر مردم جهان به سعادت حقیقی مطلوب نمیرسند دو چیز است : یکی معنی حقیقی سعادت را نفهمیده‌اند دیگر آنکه رسیدن به آرزو ها را سعادت می‌دانند .

گروهی از مردم رسیدن‌به مال و دارائی را ، سعادت می‌دانند و گروهی دیگر ، رسیدن به مقامهای سیاسی و اجتماعی و اقتصادی را،برخی دیگر داشتن زن و فرزند متعدد را سعادت می‌نامند و جمعی دیگر دانائی‌و آموزش و پرورش و تصنیف وتالیف کتاب یا موضوع نمایشی و سخن‌رانی را خوش بختی و سعادت‌می‌شمرند . در حالیکه سعادت حقیقی ، سعادتی‌است روحانی و خدادادی ...

استاد حبیب‌الله آموزگار

در صورتیکه همه آنچه گفته شد (اگر به سعادت تعبیر شود) سعادت مادی است و بیشتر با کلمه(خوش بختی) مقرون و مناسب است. و هرچند کلمه سعادت مادی که (اصولا بی‌معنی است) هیچ‌ربط‌و نسبت و خویشی با سعادت حقیقی ندارد ، بلکه از جهاتی مخالف و ضد سعادت حقیقی است . با وجود این بیشتر مردم جهان سعادت و خوش بختی رادر کامیابی به آرزو و رسیدن به هدف و مقصود خویش‌می دانند . در صورتیکه خوش بختی اگر با سعادت مقرون‌و هم معنی نیز باشد ، سعادت مادی است نه حقیقی .چنانکه مخترع که باختراع خود موفق میشود، نویسنده که‌به تصنیف و تالیف علمی‌کامیاب میگردد ، صاحب کارخانه‌که به ساختن و راه انداختن کارخانه‌نائل میشود و صدها مانند اینها ، هیچیک ازدائره بخت واقبال و بقول فرنگیها (شانس) برون نبوده و در عین حال هیچ یک سعادت حقیقی نیست . زیرا همه آنها جنبه مادی صرف دارند ودر عین خوش بختی خالی از رنج و عیب و علت نیستند ، مخصوصا اگر تنها استفاده مادی مقصود باشد . درمورد آموزش وپرورش و تالیف‌و تصنیف علمی هم گرچه‌صاحب آن ، کسب توفیق کرده و بسعادت مادی رسیده است‌هر چند به خدمت به نوع خود هم موفق شده باشد، لیکن به سعادت حقیقی‌نرسیده است ، بنابراین سعادت‌حقیقی که پیامبران آنرا از سوی خداوند آورده و خلق را بدان پیام رهبری و راهنمائی کرده‌اند چنانچه رسیدن بدان میسر شود هیچیک از عیبها و نقصها و رنجها موجود نخواهد ماند .

سعادت روحانی یعنی دارا شدن ایمان حقیقی بخدای یگانه‌و اعتقاد به اینکه خدای بزرگ برای بندگان خود جز سعادت و نیکی و خوش بختی نمی خواهد . سعادت روحانی آدمی را به محبت نسبت به مردم عادت میدهد . سعادت روحانی آدمی را از حرص و حسد و دشمنی با نوع‌خود باز میدارد .سعادت روحانی حقیقت سعادت است که از جانب خداوندبوسیله پیامبران مقررشده و پیروان همواره‌خوش و خرم با قلبی پاک و خاطری شاد و محبت آمیز نوع دوستی را شعار خود ساخته و معنی لذت واقعی‌رامی‌فهمند و هرخوش بختی که از این نوع نباشد، لذت آنی و موقتی است . زیرا لذتهای مادی که از کامیابی و موفقیت در امور مادی بدست می‌آید لذت‌حقیقی نیست .

سخنی از پیامبر اسلام درباره علی (ع)

قال رسول‌الله صلی‌الله علیه وآله وسلم: اناوعلی‌من‌شجرة واحدوسایرالناس‌من‌شجرشتی

پیامبر گرامی اسلام صلی‌اله علیه‌وآله‌وسلم فرمودند : درخت وجود من وعلی‌بن ابیطالب از یك ریشه است ولی مردمان دیگر از درختان گوناگون وریشه های متفاوت هستند .

قسمت دوم از وصیتنامه حضرت علی(ع)

نگاهی بزندگی بزرگ‌مرد تاریخ

امیرالمؤمنین علی علیه‌السلام

امیرالمومنین علی «ع» در زندگی اسراف‌نمی‌فرمودوهمواره میگفت من از دنیابه دوقرص‌نان خالی اکتفا کرده‌ام وشما را وصیت میکنم‌ازیاری مردم‌برادران مسلمان و همنوعان خود دریغ نکنید و در اینراه از مردم کناره نگیرید و انزوا نگزینید و به مردم پشت نکنید و از خدای بترسید که چنین باشید.

امر بمعروف ونهی از منکر را ترك نکنید اگر این صفت‌انسانی و اسلامی ازبین‌شما رخت به‌بندد بدترین مردم بشما مسلط‌میشود وبدان جای نیکان را میگیرند در آن هنگام دعا های شما مستجاب نمیشود رفته رفته‌صفات نیك مانند : یاری‌و یاوری ، غمخواری ،دستگیری ،فریادرسی، دادخواهی ، احترام متقابل،عیادت بیماران ، ترحم بزیردستان ، رو به ضعف میگذارد و صفات ناهنجار و ناپسند چون‌دروغگوئی، اختلاس، بی‌حرمتی ، کمفروشی، احتکار ، بیعدالتی ، حق‌کشی ، رباخواری ،بی عفتی ، شرارت ، دزدی، دغلی ،و و... درجامعه شما افزایش می‌یابد آنگاه نیکوکاران کم میشوند و زیان‌کاران افزون میگردند. . دعای صلحای شما هم دیگر مستجاب نمیشود از خدای بترسید که‌در چنین روزگار وزمانه‌ای قرار گیرید.

مولای متقیان آنگاه چشمان خودرا باطراف گردانیدو روی‌بسوی افراد خاندان خود کردوفرمود: ای فرزندان عبدالمطلب فردا که من‌ازدار دنیا میروم بفتنه‌انگیزی دست نزنید و خون مردم را نریزید و فریاد «امیرالمومنین، کشته شد »بر نیاورید که آنرا وسیله خون ریزی قرار دهید. بشما اخطار میکنم در قصاص کردن افراط نکنید وبه جز قاتل من کس دیگر رانکشید ،وچون او بمن یکضربت شمشیر بیشتر نزده است شما اگر من با این ضربت او از دنیا رفتم از یك ضربت بیش به‌او نزنید بدانید که خداوند ناظر اعمال شماست. این سفارش‌و تاکیدامیرالمومنین در قصاص که‌حق ورثه متوفی است از عدالت و دادگری‌ورافت وعطوفت انسانی آن حضرت حکایت میکند سپس می‌فرماید از «مثله »کردن او بپرهیزید یعنی از بریدن گوش و بینی و سایر اعضای بدن او ،که‌عادت دیرینه اعراب جاهلی بود و هر جنك احد بدستور مادر معاویه‌بن ابی‌سفیان عموی پیغمبر حضرت حمزه را مثله‌کردند و قطعات بدن حضرت حمزه را به آن زن دادند که آنها را بصورت گردن‌بند بگردن خویش آویخت و دستور داد جگر آنحضرت را هم درآوردند وخام خام زیردندان خائید بنابراین سوابق ، امام علیه‌السلام فرزندان بنی‌هاشم را از پیروی عصبیت جاهلی برحذر میفرماید ، و میگوید از رسول خدا«ص» شنیدم از بریدن گوش و بینی مرده بپرهیزید حتی این کار را درباره سگ‌وامانده و بی حرکت هم نکنید آری آنحضرت دراین وصیت نه‌تنها بحقوق‌انسان‌ها و لزوم حفظ‌آن اشاره فرموده بلکه ترحم وتوجه بحیوانات را نیز با این جمله آخر تاکید و توصیه نموده‌است .

درپایان این فصل از درگاه باجلال خداوند عظیم‌الشان‌مسئلت میکنم مارا و مشتاقان مکتبش را در راه‌آنحضرت بدارد وتوفیق عمل بوصایای او را نصیبمان فرماید.

پایان

کنگره بین‌المللی زنان آرشیتکت در رامسر

بدینوسیله به آگاهی کلیه زنان آرسیتکت می رساند که کنگره بین‌المللی زنان آرشیتکت‌روز ۲۱ مهرماه ۳۵ دررامسر افتتاح‌و تا روز ۲۴مهر ماه ادامه خواهد داشت .

بحث و گفتگوی اصلی این کنگره «بحران هویت در معماری » میباشد . ازکلیه زنان آرشیتکت علاقمند به شرکت در این‌کنگره‌تقاضا میشود که جهت آگاهی از نحوه شرکت‌درکنگره ودادن مشخصات خود حداکثر تا تاریخ سوم مهرماه ۲۵۳۵ بدفتر ترویج‌ونظام معماری‌وزارت مسکن و شهرسازی واقع در خیابان‌تخت‌جمشید بین روزولت و بهار شماره۴۷۵ مراجعه‌فرمایند.

م‌الف ۱۶۱۴۱

قابل توجه جویندگان کار

ازجویندگان کار در مشاغل زیر دعوت میشودجهت‌مصاحبه وراهنمائی شغلی تا تاریخ ۱۵ر۷ر۲۵۳۵ به مرکز کاریابی و اشتغال شهرستان کرج واقع درخیابان رضاشاه کبیر یا به نزدیکترین مرکز کاریابی واشتغال‌محل سکونت خود مراجعه نمایند. کارگران‌ماهر ونیمه ماهرکه دارای گواهینامه مهارت‌حرفه‌ای ازمراکزآموزش‌حرفه‌ای ذیصلاح باشند حق‌تقدم خواهندداشت

ردیف ـ عنوان شغل	تحصیلات	سابقه کار	جنس	تعداد
۱ـ پزشك عمومی	دکترا	۵سال	مرد وزن	۱۰نفر
۲ـ پرستار	لیسانس پرستاری	۳سال	زن	۱۰نفر
۳ـ بهیار وکمك‌بهیار	دیپلم بهیاری	۲سال	زن	۱۰نفر
۴ـ مهندس برق	لیسانس مهندسی	۳سال	مرد	۳ نفر
۵ـ تکنیسین برق	فوق دیپلم و دیپلم	۳سال	مرد	۵ نفر
۶ـ صندوقدار	سیکل	۳سال	زن	۲ نفر
۷ـ استادکاردرجه‌یك برق	سیکل به‌بالا	۳سال	مرد	۴ نفر
۸ـ استادکارسیم‌پیچ‌الکتروموتور	سیکل به‌بالا	۳سال	مرد	۲ نفر
۹ـ تکنیسین درجه یك تابلوساز برق	سیکل به‌بالا	۳سال	مرد	۲ نفر
۱۰ـ تکنیسین آشنابه مدارهای الکترونیك	دیپلم فنی	۳سال	مرد	۲ نفر
۱۱ـ منشی آشنا بزبان انگلیسی	دیپلم	۳سال	زن	۱ نفر
۱۲ـ کارمند مردو زن	دیپلم	—	مردو زن	۳ نفر
۱۳ـ حسابدار مالی آشنا بزبان انگلیسی	دیپلم	۳سال	مرد	۱ نفر
۱۴ـ حسابدار صنعتی آشنابزبان انگلیسی	دیپلم	۲سال	مرد	۳ نفر
۱۵ـ آهنگر نقشه خوان	۶ ابتدایی	۶سال	مرد	۳ نفر
۱۶ـ برقکار صنعتی	باسواد	۴سال	مرد	۴ نفر
۱۷ـ پرسکار درجه ۲	باسواد	۳سال	مرد	۵ نفر
۱۸ـ نقاش پیستوله	باسواد	۳سال	مرد	۵ نفر
۱۹ـ نگهبان خدمت کرده	۶ ابتدائی	۱سال	مرد	۲۵نفر
۲۰ـ جوشکار برقو کاربیت	۴ ابتدائی	۵سال	مرد	۱۴نفر
۲۱ـ میکانیك موتورهای بنزینی	۴ ابتدائی	۵سال	مرد	۲ نفر
۲۲ـ مکانیك ماشین‌آلات صنعتی	۴ ابتدائی	۳سال	مرد	۳ نفر
۲۳ـ مکنیك موتورهای دیزلی	۴ ابتدائی	۵سال	مرد	۲ نفر
۲۴ـ راننده پایه یك	۴ ابتدائی	۵سال	مرد	۲ نفر
۲۵ـ راننده لودر	۴ابتدائی	باسابقه‌کار	مرد	۱ نفر
۲۶ـ مونتاژکار ماشین‌آلات	۴ابتدائی	باسابقه‌کار	مرد	۵ نفر
۲۷ـ صافکار	۴ابتدائی	باسابقه‌کار	مرد	۵ نفر
۲۸ـ تراشکار	۴ابتدائی	باسابقه‌کار	مرد	۴ نفر
۲۹ـ ریخته‌گر	۴ابتدائی	باسابقه‌کار	مرد	۳ نفر
۳۰ـ کوره‌بر	۴ابتدائی	باسابقه‌کار	مرد	۶ نفر
۳۱ـ آتشکار	۴ابتدائی	باسابقه‌کار	مرد	۲ نفر
۳۲ـ کارگر ساده	۴ابتدائی	باسابقه‌کار	مردوزن	۱۲۵۰نفر
کارآموز دختر وپسر در رشته‌های				
۳۳ـ لوله‌کشی	ششم ابتدائی	—	مرد	۳۰نفر
۳۴ تریکوبافی	ششم ابتدائی	—	دختر	۳۰نفر
۳۵ـ نسجی	ششم ابتدائی	—	دختروپسر	۱۵۰نفر
۳۶ـ جوشکار برق	ششم ابتدائی	—	پسر	۳۰نفر
۳۷ـ سیمکش ساختمان واتومبیل	ششم ابتدائی	—	پسر	۱۴۰نفر
۳۸ـ ماشین‌نویس فارسی	سیکل‌به‌بالا	—	پسرو دختر	۴۵نفر
۳۹ـ ماشین نویس لاتین	سیکل‌به‌بالا	—	پسرو دختر	۴۵نفر
۴۰ـ دفترداری	سیکل‌به‌بالا	—	پسرو دختر	۴۵نفر

م‌الف ۱۶۱۳۴

سخنرانیهای مذهبی

در ماه مبارك رمضان سخنرانیهای مذهبی در مساجد، حسینیه ها، انجمنها و تکایا باین شرح برگزار میشود.

- در مسجد حاج سید عزیزالله بازار روزها از ساعت یک تا۲ بعداز ظهر حجةالاسلام حاج شیخ محمود حلبی سخنرانی دارد
- در مسجد صاحب‌الزمان جاده تهران نو ۲۰متری بنک ششم بهمن روزها بعداز نماز آقای‌باقری‌شاهرودی سخنرانی‌و آقای‌حاج سید موسی بنی‌طباء تفسیر قرآن درهمین مسجد شبها از ۸تا ۹آقای حشمت‌الواعظین سخنرانی دارد .
- در مسجد امام صادق «ع» سید خندان شبها از ۸تا ۹ آقای دکتر مناقبی سخنرانی میکند.
- در مسجد سادات یوسف آباد شبها از ۹ تا۱۰ آقای‌دکتر مناقبی سخنرانی دارد.
- در مسجد آذربایجانیها در بازار ، روزها از یک تا۲بعد از ظهر آقای دکتر سید عبدالرضا حجازی سخنرانی میکند.
- در حسینیه نبی‌الزهرا شبها بعد از نماز آقایان حاج‌شیخ حسین اشرف کاشانی واز ۱۱ تا ۱۲ شب آقای دکتر مناقبی‌سخنرانی دارند.
- در مسجد شبستریها خیابان امیرکبیر مقابل سراج‌الملک روز هااز یکتا۲بعد از ظهر آقای دکتر مناقبی‌سخنرانی میکنند
- درمسجد توفیق خیابان صدرالاشراف (ری) روزها آقای سید فخرالدین تولیت کاشانی و شبها آقایان محمدعلی الهی و دکتر سید عبدالرضا حجازی سخنرانی دارند.
- در مسجد شاه هر روز از ساعت یک تا۲ آقای‌انصاری اراکی سخنرانی میکند.
- در مکتب‌الجواد ۱۶ متری مجیدیه خیابان ولیعهد شبها از ۱۱ تا۱۲ آقای حبیبی واعظ سخنرانی میکند.
- در مسجد امام علی‌النقی خیابان ارباب شبها از ۸تا۹آقای انصاری اراکی صحبت میکند.
- در مسجد سادات هندی خیابان مولوی گمرک شاهپور هر روز از ساعت یک تا۲ بعدازظهر آقای شمس گیلانی سخنرانی دارد .
- در مسجد جامع سرحدآباد کرج شبها آقای ملکی کاشانی سخنرانی میکند .
- در مسجد مهدیه روزهااز۵تا۶ بعدازظهر و درمسجد موسی‌بن جعفر شبها از ساعت ۵ر۸ تا ۵ر۹ آقای شمس گیلانی سخنرانی دارد .

شرکت کشتیرانی ایران اکسپرس لاینز

سرویس امریکا

شرکت کشتیرانی ایران اکسپرس‌لاینز بانهایت مسرت سرویس جدید کشتی مخصوص **حمل محمولات سنگین‌وزن «تارپن‌ساندز» باجراثقال ۱۵۰تنی** را در عصرپیشرفت های‌اقتصادی‌کشور وبابهره‌گیری از توسعه مداوم سرویس های این کشتیرانی به اطلاع‌میرساند :

برنامه حرکت ورود این کشتی بشرح زیر میباشد :

حرکت از:

نیوارلئان	۲۴سپتامبر
هوستون	۲۸سپتامبر
بالتیمور	۵ نوامبر
نیویورك	۸ نوامبر

(بارگیری در بنادر دیگر برطبق درخواست امکان پذیر است)
ورود به خرمشهر ۲۹ نوامبر می باشد .

شرکت کشتیرانی ایران‌اکسپرس لاینز سرویس سریع السیر کشتی‌را از نظرزمان حمل ونقل کالاهای بازرگانان محترم تضمین می‌نماید .

جهت انتقال کالا از خرمشهر به‌تهران طبق بارنامه ، سرویس‌کانتینر های ۲۰و۴۰ فوتی آماده می‌باشد .ضمنا یادآوری می‌نماید که‌این کشتی‌قادراست محمولات تا ۱۵۰ تن‌را باتجهیزات خود حمل نماید .

برای کسب اطلاعات بیشتر و دریافت نرخهای حمل لطفابه نماینده‌این شرکت مراجعه فرمائید :

شرکت سی. من.پاك‌با مسئولیت‌محدود
خیابان ثریا شماره ۱۳۰ـ تهران
صندوق پستی ۱۲۲۴
تلفن : ۷۹ـ۸۲۵۰۷۶

شرکت سی. من. پاك‌با مسئولیت‌محدود
خیابان فردوسی شماره ۷۰ـ خرمشهر
صندوق پستی ۱۰۵
تلفن : ۳۴۴۱ ـ ۳۹۹۱ ـ ۲۹۴۱

و سرمای آن شما را تکان میدهد

واریز-ایر احتیاجی بـه لوله‌کشی ، کانال‌کشی،موتورخانه و ...... ندارد
واریز-ایر بجای سوفاژ ، بجای فن‌کویل‌و بجای هردستگاه دیگری که باسانترال کار میکند بکار میرود
واریز-ایر آسان ـ ساکت ـ کم‌مصرف ، باسیستمها ومدلهای‌گوناگون
واریز-ایر ساخت سابرو آلمان

بااستفاده‌ازسیستم تهویه‌مطبوع واریز-ایر ارزش خانه و آپارتمان خودرا دوبرابر کنید

VARISAIR

واریز-ایر خیابان تخت طاووس-شماره ۱۸۰-بین روزولت و امیر اتابک-تلفنهای ۸-۸۳۵۳۳۷

ماشین سازی اراک همزمان با برگزاری آئین بزرگداشت پنجاه سال سلطنت شکوهمند دودمان پهلوی، پنجمین سالروز خودرا جشن گرفت

ماشین سازی اراک
«شرکت سهامی خاص»

در محیطی گرم و سرشار از عشق بوطن وباحضور عده‌ای از شخصیت های مملکتی بمصاحبان صنایع وارباب‌جراید ماشین سازی اراک، پنجمین سالروز تولدخود راجشن گرفت و بازدیدکنندگان را با یکی از واحد های عظیم صنعتی که ثمره انقلاب شاه وملت میباشد آشنا ساخت.

بمنظور شرکت در پنجمین سالروز تولد ماشین سازی اراک وبزرگداشت سالهای درخشان سلطنت خاندان پهلوی مدعوین طبق دعوت قبلی راس ساعت ۷ صبح باتوربوترن اختصاصی بطرف اراک عزیمت کردند و در ایستگاه مورد استقبال خانم همایونی همسر مدیر عامل وعده‌ای از کارکنان ماشین سازی اراک قرارگرفتند.

مدعوین سپس با اتوبوس‌های مخصوص بطرف کارخانه ماشین سازی اراک که باشعار های میهنی تزئین یافته بود حرکت کردند.

در مرکز آموزش ماشین‌سازی اراک آقای دکتر هوشنگ ثابتی مدیر عامل سازمان گسترش و نوسازی صنایع ایران بنام نامی شاهنشاه آریامهر و با قطع نوار سه رنگ در میان فریاد های جاویدشاه حاضرین بنای یادبود مرکز آموزش ماشین سازی اراک را افتتاح نمود و آنگاه مدعوین جهت استماع گزارش مدیر عامل ماشین سازی اراک و نماینده کارگران بسالن اجتماعات هدایت گردیدند.

دراین جلسه ابتدا آقای معزالدین ذوالفقاری مدیریت امور مهندسی بازاریابی و فروش به نمایندگی از طرف مدیر عامل ماشین سازی اراک پشت تریبون قرار گرفت و مطالبی بشرح زیر ایراد نمود:

ضمن عرض تشکر و خیرمقدم حضور شما میهمانان عزیز چون آقای حسین همایون بعلت تصادف چندی پیش بیمار و دربیمارستان بستری هستند لذا اینجانب به نمایندگی ازطرف ایشان مطالبشان را قرائت میکنم.

پیام مدیر عامل

سروران ارجمند:

باتشکر عمیق از تشریف‌فرمائی وشرکت شمادراین‌مراسم‌بازدید، متاسفم که شخصا نتوانستم‌افتخار میهمانداری شما را داشته باشم. امروز، ۲۸شهریور ماه پنجاهمین سال سلطنت پرافتخار شاهنشاهی دودمان پهلوی که مقارن‌با پنجمین سالروز افتتاح ماشین سازی‌اراک بدست توانای شاهنشاه‌آریامهر میباشد، برای کارکنان ماشین سازی اراک بسیار گرامی‌است.

بانگاهی به تاریخ‌پنجاه سال گذشته و آنچه قبل از آن بود، میتوان گفت که ماشین سازی اراک نشانگر دگرگونیهای ژرفی است که‌در کشورما پدیدآمده است.

در ماشین سازی اراک نیز مانند ذوب‌آهن آریامهر ،دهها سال آرزوی صنعتی شدن کشور تبلور یافته است. آرزوئی که قلب بزرگ سردار تاریخ ایران رضاشاه کبیر شعله‌می کشید و برای نیل به آن و کسب قدرت اقتصادی‌و استقلال ملی ،زیر بنای صنعتی کشور با احداث راه ها و همچنین‌راه آهن سراسری، ایجاد دانشگاه تهران، اعزام‌دانشجو بخارج، احداث کارخانه های قند نساجی و سیمان آماده گردید.

ساختمان ذوب‌آهن کرج نیمه تمام و ماشین‌آلات آن در راه بود که مصیبت جنگ دوم جهانی، نوسازی صنعتی کشوررا متوقف ساخت.

انقلابهای صنعتی قرن نوزدهم و دست‌آورد های کشور های پیشتاز صنعت‌در عرصه‌تکنولوژی، قدرتهای جدیدی در جهان‌بوجود آوردوچنان اهمیتی به آنان‌بخشید که براحتی فرمانروائی آنان را به کشور های غیر صنعتی ممکن ساخت.

بدینسان مشکل ایران که نتیجه قرنی سکون و بیخبری‌از رویداد های جهان بودو فاصله‌اش روز بروز از کشورهای صاحب صنعت فزونترمیگردید، رودروئی و مقابله با دولتهای قدرتمندزمان بود که پیشرفت کشور ما را طالب نبودند بنابراین هر اقدامی در سطح کشور در جهت صنعتی ساختن ایران، میبایست توسط دولت و با قدرت انجام گیرد.

رضاشاه کبیر فرزندی ازمیان ملت، این رسالت تاریخی را انجام داد و اولین کارخانه‌های بزرگ آن زمان را احداث فرمود.

پس‌از برطرف شدن عوارض جنگ جهانی دوم وایجاد ثبات سیاسی درکشور، با اصلاحات ارضی،دفتر زندگانی نظام فئودالی بسته گردید و ساخت اقتصادی جامعه باسرعتی شگرف آغازشد ویکبار دیگرصنعتی ساختن‌کشور بارهبری شاهنشاه آریامهر وبا وجود تمام مشکلات بین‌المللی، روزبروز باموفقیت بیشتری روبرو گردید. در مقابل ملی بودن صنایع مادر وپاره‌ای از صنایع که بنابر مصلحت ،اداره آنها در دست دولت نهاده شده است، از قبیل صنایعی که نیازمند سرمایه گذاریهای سنگین بوده وبهره‌برگشت سرمایه آنها‌نیز بسیار ناچیز است وباتوجه به ضرورت وجودی این قبیل‌صنایع ونقش حیاتی آنها در پیشرفت صنعت کشور با سرمایه‌گذاری دولت احداث‌گردیده است،آزادی و خلاقیت و ابتکار در رشته های صنعتی دیگر باتوجه به پذیرش اصل شرکت کارگران در سود ویژه کارخانه ها و اصل‌گسترش مالکیت صنعتی، به بخش خصوصی واگذار گردیدوحمایت های لازم از آنان بعمل آمد. بدینسان صنعت جوان ایران گسترش یافت و میبینیم که سرمایه‌گذاری دولت درایجادواحد های صنعتی نه بعنوان یك‌اقدام تجارتی، بلکه بعنوان تنهاراه ممکن برای پیشرفت صنعت‌کشور بوده است. ایجاد ماشین سازی اراک برای ما کارکنان آن، به عنوان پیشتازی در صنایع‌ماشین سازی ایران تلقی میگردد و خاطره روز افتتاح آن بدست توانای شاهنشاه بزرگ‌ماگرامی است وآنرا عزیز میداریم.

ایجاد ماشین سازی اراک و واحد های مشابه آن، بدون برخورداری‌ازرهنمود های‌شاهنشاه آریامهر و برنامه‌ریزی در جهت ایجاد قطبهای صنعتی و احداث واحد های صنعتی مادر وصنایع سنگین با سرمایه‌گذاری بخش عمومی، عملی نمیگردید.

این واحد ها، اثرات بسیار شگرفی درافزایش کمی‌و کیفی نیروی انسانی‌شاغل کشورنهادند وتوانستند نیروی عظیمی‌ازجمعیت در سن اشتغال رابخود جذب‌نموده و زمینه را برای ایجادو رشد صنایع مصرفی بخش خصوصی آماده سازند.

نتایج حاصل از استفاده‌نیروی انسانی که منجر به آموزش و ایجاد کادر فنی در داخل کشور گردیده است، آنقدر عظیم و برای آینده‌مملکت ثمربخش‌است که در مقابل آن زیانهای مالی سالهای اولیه بهره برداری از کارخانه های صنایع سنگین، بسیار ناچیزو بی اهمیت می باشد.

اجرای سیاست صنعتی کردن کشور بهر قیمت، اکنون میرود تا پس ماندگیهای قرون راجبران نماید و نام ایران را بشمار قدرتمندان جهان بیفزاید.

کارکنان ماشین سازی اراک با آگاهی و احترام عمیق نسبت به سیاستی که ماشین سازیها را در ایران بپاساخت ،خواهند کوشید نقش خود را در خدمت‌به صنایع کشور ایفاء نمایند و با اعتبار بخشیدن بنام ماشین سازی اراک و به تولیدات ساخت وطن، وظیفه خود را بانجام رسانند.

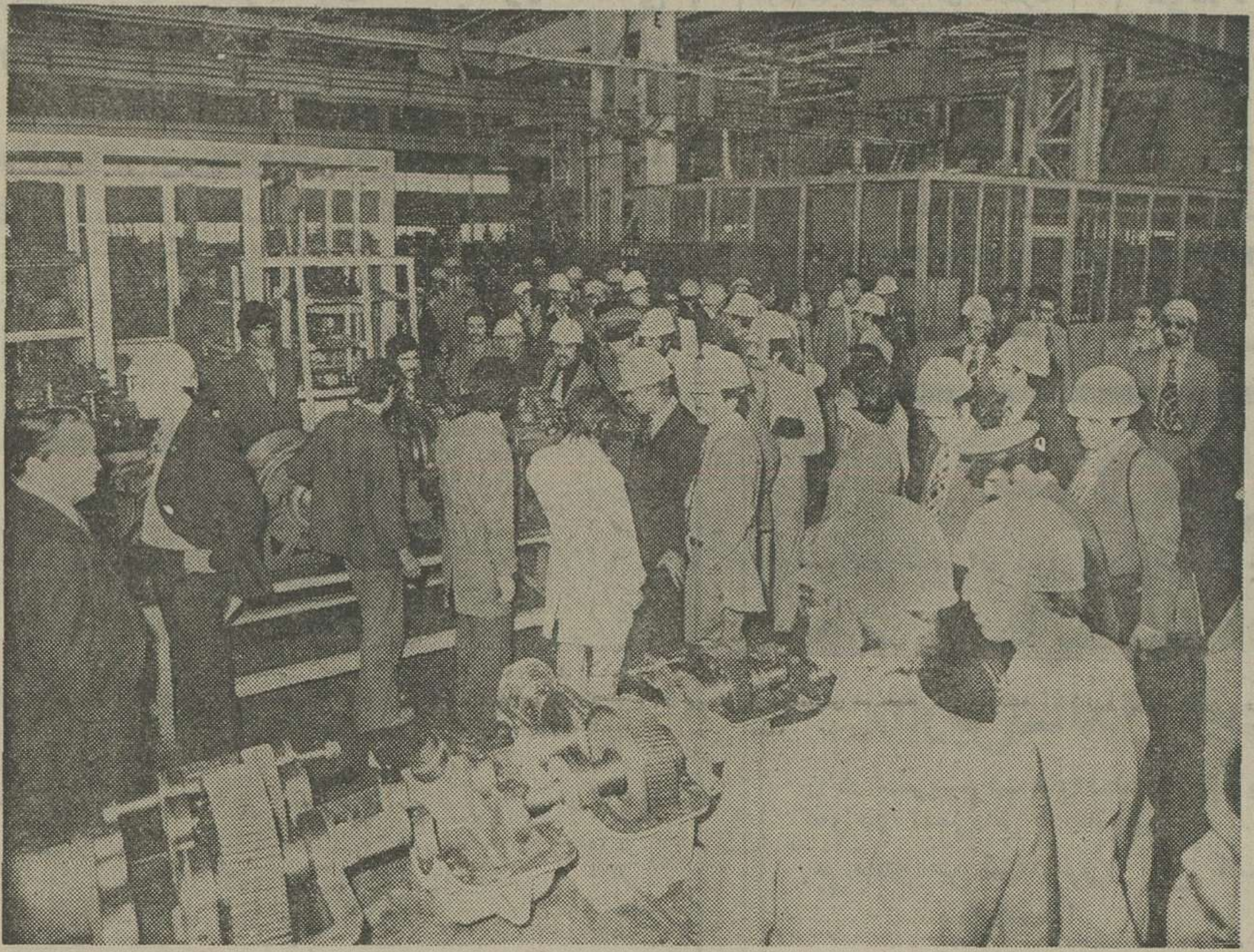

بازدیدکنندگان هنگام مشاهده قسمتهای مختلف کارگاه ابزارسازی.

آینده ماشین سازی اراک بستگی تام به رشد آن، تسلط آن به تکنولوژی‌و امور مهندسی دارد. ما اکنون میتوانیم مخازن تحت فشار و برجهای تقطیر پالایشگاهی کشور را با دست کارگران ،تکنیسین هاو مهندسین ایرانی بسازیم. ما در ساخت دیگهای بخار موفق هستیم، در ساخت جراثقالهای ساختمانی و متحرک و در ساخت تجهیزات معادن پیشرفت کرده‌ایم‌ولی هنوز در ساخت یک پالایشگاه کامل، قدرت لازم را نداریم ،هنوز کارخانه‌ای راطرح‌نکرده‌و ساخت آنرا بانجام نرسانده‌ایم و این، آن چیزی است که بدنبالش هستیم و تا موفق بانجام آن نگردیم، نباید راضی باشیم.

یکی از امکانات و فرصتهای طلائی درمقابل‌ماشین‌سازی اراک و همچنین دیگر صنایع ماشین سازی کشور،شرکت در طرحهای صنعتی کشور میباشدکه باوجود سرمایه گذاریهای هنگفت در نوسازی کشور، بعلت ضرورت سرعت آن، صنایع داخلی سهم عمده‌ای در ساخت تجهیزات نداشته‌اندو نتوانسته‌اند احتیاجات صنایع جدید را بطور کلی تامین نمایند، درحالیکه ساخت بخشی از تجهیزات و ماشین آلات‌مورد نیاز صنایع جدید، میتواند در آفرینش صنعتی‌صنایع ایران‌موثر افتد.

خوشبختانه توجهات‌مخصوص شاهنشاه آریامهر در مورد استفاده ازامکانات ماشین‌سازیهای کشور ،کمکهای‌ذیقیمتی بپیشرفت این واحدهای‌صنعتی نموده‌است و فقط برخورداری از چنین توجهات پرارزشی بوده است که به صنایع ایران قدرت داده‌است در بخشهائی از صنعت، ازعهده رقابت با قدرتهای صنعتی برآید تا کشور بتواند از نظر امکانات وزیربنای صنعتی رشد لازم را بنماید.

در کشور های صنعتی بافت گسترده‌ای از صنایع مختلف موجود میباشد و بدین ترتیب خود کفائی صنایع آنان تضمین گردیده است، درحالیکه صنایع ایران مراحل‌رشدرا همانندصنایع دیگر کشور های‌صنعتی نگذرانده و احداث صنایع بزرگ، یکباره و در طی مدت زمان کوتاه‌انجام پذیرفته است و بدین طریق این واحدها نسبت بهیکدیگر بصورت جدا از هم و نه بصورت بافت صنعتی قرار گرفته‌اند.

ماشین سازی اراک با آگاهی به رسالت و وظیفه خود، در خدمتگذاری به صنایع کشور، در آینده خواهدکوشید ازصنایع موجود کشور حمایت نماید و تا آنجاکه‌میتواند‌در‌رفع‌احتیاجات این واحدها بکوشد و سعی‌نماید با ایجاد همبستگی‌با صنایع‌ماشین سازی بخش خصوصی کشور، همکاری وسیعی با آنان برقرار سازد.

یکی ازآرزوهای دیرینه‌مهندسین ایران، شرکت‌در ساخت‌تجهیزات پالایشگاههای ایران‌بوده‌است. ماشین سازی اراک با ساخت مخازن تحت فشار و برجهای تقطیر پالایشگاه تبریز ،باین آرزو جامه عمل پوشاند و افتخاری برای ماشین سازی کسب نمود.

ما کمبود هاو مشکلات‌فراوان داریم که بیش از همه کمبودکادر فنی و نیروی انسانی‌ماهر است. مرکز آموزش ماشین سازی‌اراک که یکی‌از مجهزترین و موفق‌ترین مراکز آموزش فنی کشور است، با آموزش صحیح و متداوم در جهت تامین نیروی انسانی کارخانه ودیگر واحدهای‌صنعتی کشور، کوشش پیگیر مینمایدتا کارگران فنی‌و تکنیسین‌های‌رشته های مختلف را تربیت نماید.

همچنین ماامیدواریم ماشین‌سازی اراک بتواند مرکز مهندسین با کفایت ایرانی گردد و بدینسان بزودی در کلیه‌سطوح، کادرفنی ما، قدرت لازم را برای قبول وظائف بیشتر پذیرا گردد.

در چند سال آینده، بااجرای طرح توسعه ماشین سازی‌اراک، این‌واحدصنعتی امکانات‌وسیعتری خواهد یافت و ما باید خود را آماده استفاده کامل‌از این‌امکانات نمائیم و با آگاهی به مشکلات فراوانی که درمقابل‌ما قرارداره، در شاهراه صنعتی شدن کشور، با یکپارچگی به پیشرفت ادامه دهیم و همانطور که شاهنشاه فرمودند:

«ما بایدآینده را باین طریق تصور کنیم که خود ما کم‌کم‌بتکر و حقیقتا نقشه‌کش‌صنایع موجود خودمان، چه صنایع موجود و چه صنایع آینده بشویم.»

وبرای نیل به‌این هدف ماکارکنان ماشین سازی اراک با تمام‌وجود و با کمال افتخار در پیشبرد آرمانهای شاهنشاه آریامهر کوشش خواهیم نمود. جاوید شاه ـ پاینده ایران

آقای محمدایرانی، نماینده کارگران کارخانه ماشین‌سازی اراک مراتب جانبازی کلیه کارگران ایـن واحد عظیم صنعتی را بخاکپای همایونی اعلام داشت.

مطالب نماینده مدیرعامل درمیان کف زدنها و فریاد های جاوید شاه مدعوین پایان گرفت وآنگاه آقای محمدایرانی‌نماینده کارگران این واحد عظیم صنعتی وتولیدی رشته سخن را بدست‌گرفت‌و چنین گفت:

میهمانان محترم و صاحبان صنایع عالیجنابان:

اینک که مقدم شما را گرامی میداریم درپنج سال پیش درچنین روزی این واحد بزرگ صنعتی‌که نمونه درخشانی از ثمرات پنجاه سال سلطنت پرافتخار پهلوی بر قلوب ملت ایران است‌بدست‌مبارک اعلیحضرت شاهنشاه‌آریامهر‌افتتاح و به کارکنان این واحد بنام یک میراث ملی سپرده شده و مانیز کوشیده‌ایم که این سرمایه ملی که ایجادش در اجرای اوامرذات اقدس شهریاری به هرکدام از ما سپرده شده و هرکدام دربانجام رسانیدن این وظیفه ملی میهنی خود شبانه روز کوشیده‌ایم و در به ثمررسانیدنش با توجه بـه مشکلات گوناگون کوشا وجدی بوده‌ایم اینک که مدیریت عامل ماشین سازی اراک در راه خدمت به این سازمان تصادف نموده‌اند و در بیمارستان بستری هستند شایسته است که از طرف‌کارکنان این سازمان اعلام دارد که پیوندی راکه مدیریت عامل در بین ما برای اعتلای به پیشرفت بهتر وبیشتر صنعتی ایجاد نموده‌اند همچنان حفظ خواهیم کرد.

باردیگر مقدم شما میهمانان عزیز که مشوق بزرگی برای کلیه کارکنان میباشد گرامی داشته از اینکه این افتخار بزرگ نصیب کارکنان این واحد صنعتی گردید بسیار خوشحال و سرافرازیم‌امید است با کوشش و جدیتی پیگیر لیاقت و شایستگی ایرانی خود را باردیگر بثبوت رسانیم استدعادارد مراتب سپاس و جانبازی کلیه کارکنان این واحد بزرگ صنعتی را به خاکپای مبارک اعلیحضرت شاهنشاه آریامهر تقدیم داریم.

در خاتمه سخنان نماینده کارگران فیلمی از گشایش‌کارخانه ماشین‌سازی اراک بدست مبارک اعلیحضرت شاهنشاه آریامهر و قسمتهای مختلف کارخانه‌نمایش‌داده شدکه‌بینهایت مورد توجه حاضرین قرار گرفت مدعوین پس‌از مشاهده فیلم مذکور، از مرکز آموزش ماشین‌سازی اراک و سالن مخصوص اسناد ومدارک دوران شاهنشاهی پهلوی بازدید نمودند که در هرقسمت از طرف مسئولین مربوطه توضیحات لازم داده‌شد.

بازدیدکنندگان پس ازپذیرائی وصرف ناهار در محـل شهرک صنعتی اراک بمحل کارخانه‌عزیمت نموده و بمشاهده قسمتهای مختلف کارخانه پرداختند و در این بازدید که حدود دوساعت بطول انجامید قسمتهائی چون کارگاه آهنگری و عملیات حرارتی،کارگاه‌ریخته‌گری، کارگاه مدلسازی، سالن مونتاژ، سالن ابزارسازی وهمچنین کارگاه ساخت قطعات ماشین مورد بازدید و توجه فراوان مدعوین قـرار گرفت.

هنگام مشاهده کارگاههای مختلف کارخانه بازدیدکنندگان با دقت و حوصله فراوانی ازتولیدات کارخانه ماشین‌سازی پرس و جو میشدند واز اینکه‌چنین‌واحدعظیمی در ایران عزیز مشغول بکاراست احساس غرور و شادمانی‌میکردند.

کارخانه ماشین‌سازی اراک‌که در واقع از ثمرات عظیم انقلاب شاه و ملت میباشد بخوبی موید پیشرفتها و توفیق هائی است که ظرف پنجاه سال سلطنت‌خاندان پهلوی نصیب این کشور شده است.

مدعوین سپس بازدید از شهرک صنعتی کارمندان‌وکارگران پرداختند ودر خاتمه دیدار خود بمحل باشگاه شهرک صنعتی‌رهنمون شدند.

در محل باشگاه‌شهرک‌صنعتی، کیک زیبائی که بمناسبت پنجمین سالروز تولد کارخانه ماشین ـ سازی اراک تهیه شده بود درمیان فریادهای جاویدشاه مدعوین‌بریده شد.

بازدیدکنندگان حدود ساعت پنج بعدازظهرباتوربوترن‌اختصاصی اراک را بصوب تهران ترک‌کردند درحالیکه خاطره خوشی ازاین مسافرت و تماشای یکی از عظیم‌ترین واحد های صنعتی کشور با خود همراه داشتند.

بنام نامی شاهنشاه آریامهر آقای هوشنگ ثابتی مدیرعامل سازمان گسترش و نوسازی صنایع‌ایران‌باقطع نوار سه رنگ بنای یادبود مرکز آموزش را افتتاح نمود.

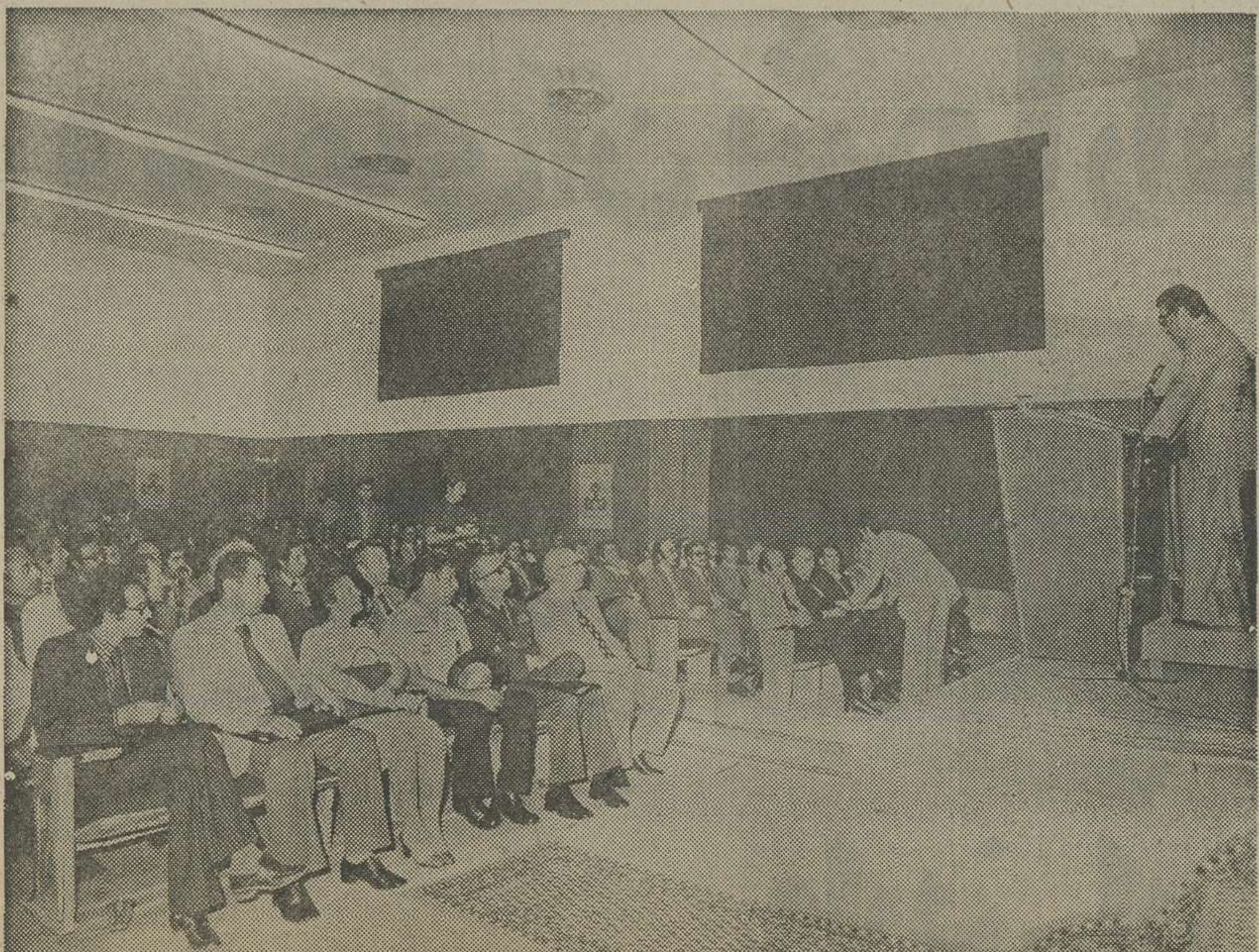

آقای معزالدین‌ذوالفقاری‌مدیریت امور مهندسی، بازار یابی وفروش بنمایندگی از طرف مدیرعامل کارخانه بیانات مبسوطی قرائت کرد.

محمدپروین گنابادی :

آقایان! به چه حقی برای مردم لغت می سازید؟

آنها که شعر نو را محکوم می کنند، درحقیقت خودشان را محکوم کرده‌اند زبان اصیل و واقعی همان زبانی است که مردم پذیرفته‌اند

محمد پروین گنابادی سالیان دراز است که درزمینه ادبیات بطور پی‌گیر کارمی کند، اما کمتر تن به حضور در جلسات جنجال‌برانگیز و یاگفتگو های معمول می دهد ، از این‌رو گفتگو با او را در زمینه ادبیات بطور کلی مغتنم می شماریم :

★ بطوریکه میدانید در سال های اخیر از طرف عده‌ای از نویسندگان و مترجمان دخل و تصرفهائی در زبان فارسی به‌عمل آمده که‌بیشتر ناشی ازاحساسات ملی بوده است، جنابعالی که عمریست مبشر حس میهن پرستی بوده و هستید و نیز بیش ازنیم قرن است که بفرهنگ و زبان‌و ادب فارسی خدمت کرده و دراین زمینه استادوصاحب نظرمیباشید، آیا این قبیل دخالتها را درزبان فارسی صحیح و لازم میدانید یا خیر؟

گنابادی- زبان شیرین فارسی یکی از گرانقدرترین سرمایه‌های ارزشمند ملت‌ماست که به عقیده من نباید اجازه داد که ملعبه هوا وهوس و احیانا فضل فروشی این و آن قرار گیرد بنده گهگاه از طریق رادیو و تلویزیون واژه ـ هائی را میشنوم که برایم تازگی دارد ونمیدانم چرا بجای لغات ساده وروانی‌که فرنهاست مردم با آنها آشنایی دارند و بزرگانی همچون سعدی، حافظ، بلعمی و بیهقی در آثار گرانقدر خودآنها را بکار برده‌اند، واژه‌های جدید ونامانوس بکار گرفته میشود.

بنده بارها گفته‌ام که بعضی از لغات متداول زبان شیرین سعدی وحافظ با اینهمه غنا وگستردگی هرگز محتاج این نیست که با وجود داشتن ریشه عربی یا هر زبان دیگری آنها را بیگانه‌تصور کنیم ویا آنها لجاج و عناد بخرج دهیم. کسانیکه این قبیل واژه‌ها را بیگانه معرفی میکنند متاسفانه خودشان با دانش و منطق‌بیگانه هستند. برای اینکه این لغات‌به واسطه کثرت استعمال و سابقه ممتدی که در ادبیات و فرهنگ‌ما پیدا کرده‌اند هرگز لغت بیگانه نیستند و بهترین سند فارسی‌بودن این واژه‌ها آثار ارزنده‌ایست که بزرگان ما درنظم و نثر پدید آورده‌اند و ما در دنیا بداشتن چنین آثاری افتخار میکنیم. تمام زبانهای زنده دنیا لغاتی را از زبانهای دیگر گرفته‌اند و مطابق قاعده زبان خود آنها را بکار بسته وبا این اقدام صحیح زبان و فرهنگ خود را توسعه بخشیده‌اند، این تنها منحصر به زبان فارسی‌نیست، تمام زبانهای فصیح وزنده دنیا از زبانهای‌ملل مجاور بهره‌جسته‌اند. مثلا زبان های اروپائی که با زبان لاتین در آمیختگی دارد وحسن آن‌زبان ها نیز در همین است.

عربها نیز لغات بسیاری را از زبان ما گرفته و وارد زبان‌خود کرده‌اند. برای نمونه نقش عربی مغرب‌نگش ونگاشتن فارسی است که از تعریف آن نقش و نقیش نقاش بدست آورده است .فعلهای عربی که ریشه فارسی دارند کم نیستند. باز برای مثال کلمه خزانه را عنوان کنم که ریشه فارسی دارد وبه‌فعل‌خزان مربوط‌میشود. چون ایرانیان در فصل خزان محصول کشاورزی و دیگر مایحتاج خود را انبار میکردند عربها مخزن را از آن گرفته وبعد حزن یخزن ومخازن را از آن مشتق کرده‌اند. بعد مخازن عربی را فرانسویها بصورت مغازه در آورده و مورد استعمال قرار داده که ما اکنون فکر میکنم‌مغازه ومگازین ریشه فرنگی دارد. بنابر این هر واژه‌ای که از زبان دیگری وارد زبان ما شده و ما باقواعد زبان وصرف و نحو خودمان آنرا بکار گرفته‌ایم آن واژه دیگر بیگانه نیست، از خود ماست. برای اینکه ما آنرا طبق قواعد زبان خود وبا گوش مخصوص بخویش مورد استفاده قرار داده‌ایم.

تعصب

تعصب جاهلانه در هیچ‌موردی جایز نیست و در اینمورد به خصوص تعصب کسانیکه فکر میکنند می‌توانند بسیاری ازواژه های زبان ما را حذف وبجای‌آن لغات دیگری وضع نمایند ازروی جهل وندانی است و این عمل بزبان فارسی لطمه غیر قابل‌جبرانی وارد خواهدکردکه البته‌اشخاص با صلاحیت واهل دانش و فضل هرگز اجازه آنرا نخواهند داد که اشخاص جاهل و متعصب‌زبان فردوسی و سعدی و نظامی و پیروان آنها را مسخ نمایند.

بنابراین به عقیده بنده هر نویسنده ویامترجمی که در اثر خود بجای واژه‌های مصطلح و جا افتاده بخواهد لغت جدیدی را اختراع کند وبکار بندد عمل‌بسیار زیان‌بخشی را مرتکب می‌شود.

حتی فرهنگستان هم نباید عجولانه بوضع واژه‌های جدید بپردازد، بلکه این‌کار بایستی‌خیلی باحوصله ودقت آنهم در موارد ضروری انجام پذیرد، مخصوصا که زبان فارسی آن وسعت را دارد که در مواقع ضروری‌بتوان واژه‌های جدیدی را از خود آن کشف نمود وبجای لغات فرنگی بکاربرست. ما بجای خصومت بازبان رایج و پرسابقه وگرانقدر فارسی اگر بتوانیم در برخوردبا واژه‌های جدید غرب که بطور روز افزونی با آنها سروکار داریم معادل آن واژه‌ها را درزبان خودمان کشف کنیم خیلی بهتر است. البته در اینمورد هم نباید زیاد تعصب بخرج دهیم زیرا ضرورت زندگی امروز وارتباط همه جانبه‌ئی که وجود دارد ما را ناگزیر بقبول برخی از واژه‌های بیگانه میکند، منتهی اگر آنها را نیز طبق قواعد زبان استانداردو زبان معیار درست‌بکنیم آنموقع‌هم من گفتم این کار چه ضرورتی دارد، ما و همه ملتها معیارداریم معیار هر زبانی تلفظ اکثریت است. قبول عامه خودش‌معیارست اینکه اکثریت ملتی چیزی را بپذیرند وبدان نحو گفتگو کنند همان معیارست، صحیح کلمه آن است که‌اغلب‌مردم‌آن راپذیرفته‌اند نه‌اصل صحیح آن واژه. مادر زبان خودمان (U) فرانسوی نداریم. بعضی‌ها میخواهند واژه «بودجه» را مثل فرانسویها تلفظ کنند، منکه این کار را نمی‌پسندم. واصلا چه ضرورتی دارد که ما بخودمان زحمت تقلید بدهیم. در تلویزیون خیلی شنیده میشود که گوینده سعی میکند به لهجه اروپائیها بعضی‌از واژه‌های‌آنهارا ادا کند، اینکار هم مضحک است وهم بیهوده، مثل گذشته که بعضی از فضلای عربی‌مآب الفاظ را از مخرج ادا میکردند و مردم هم آنها را دست میانداختند .تمام این کارها غلط است آنچه راکه اکثریت مردم میگویند آن صحیح است. مثلا می‌بینیم گویندگان‌سعی میکنند بعضی از کلمات‌را بصورت صحیح عربی آن تلفظ کنند مثل تجارب و عناصر با کسر (ر) و (ص) در حالیکه مردم مضموم‌آنرا میگویند چه اشکالی دارد آنچه‌را که مردم پایتخت و مرکز کشور میگویند همه همان را بکار ببرند.

بااین‌ترتیب‌شما عقیده‌دارید اگر ماواژه های بیگانه را با گویش خودمان و مطابق دستور زبان فارسی استعمال کنیم اشکالی ندارد پس بدین ترتیب کاری که در سالهای اخیر بیشتر نویسندگان و مترجمان بصورت استفاده نکردن از جمعهای مکسر یا بکارنبردن تنوین عربی و غیره را انجام می‌دهند واین شیوه در نظم و نثر فارسی راه پیدا کرده قاعدتا باید درست باشد درحالیکه این کار باعث می‌شود که نسلهای آینده‌نتوانند متون گذشتگان را بدرستی بخوانند ومعنی‌آنها را دریابند

گنابادی ـ جمعهای مکسر رانویسندگان بزرگ ما کمتر بکار میبردند و این‌قبیل‌مسائل که در واقع تبعیت از صرف و نحو زبان عربی است از دوره مغول رایج شده است، با این حال‌ازهرگونه افراط و تفریطی باید دوری کرد ، برای بکار نبردن تنوین بدون آنکه بدعتی در خط و زبان وارد کنیم راه حل وجود دارد . من اخیرا برای بدست آوردن سبک بلعمی در آثار او دقت زیادی‌به عمل‌آورده‌ام مطلبی که در نثر بلعمی نظرم را جلب کرد این بود که برخلاف نثرنویسندگان متاخر آنهمه جمعهای مکسر و مذکر سالم (ین) الف و ت وجود ندارد و نویسنده بیشتر بزبان محاوره و بیشتر کلمه هارا با ها و «ان» فارسی جمع می‌بنددبا این شرایط‌نویسنده اجازه نمیدهدقاعده های‌صرفی بیگانه بدستور زبان فارسی راه یابد و از این راه به استقلال زبان آسیب وارد‌آید وقتی باستقلال زبان آسیب میرسد که قاعده های صرفو نحوی یک زبان بیگانه بزبان ما راه پیدا کند . ما بهرواژه بیگانه‌ئی‌کمرنگ فارسی بدهیم وسعی نکنیم آنرا با قاعده خودش بکاربه‌بندیم آن واژه فارسی میشود ، بازهم تکرار میکنم ورود کلمه ها ولغت های بیگانه در صورتیکه با طبیعت آوائی‌ولهجه های‌ماتی سازگار باشدنه‌تنها زبان‌بخش نیست بلکه مایه توسعه‌آن‌زبان نیز میشود .

★ بطوریکه میدانید بلعمی و دیگر نویسندگان و شاعران متقدم جمع در جمع هم بسته‌اند مثل ملوکان ،معبران و اخلاقها و ... آیا در زمان تبعیت از آنها صحیح استو چرا آنها جمع در جمع بکار برده‌اند ؟

ج ـ به نکته خوبی اشاره کردید : نویسندگانی مانند بلعمی جمع در جمع بسته‌اند که ثابت کنند زبان فارسی‌می‌تواند شیوه‌ئی‌مستقل از تازی را بپیماید و این‌کار فقط برای استقلال‌زبان‌بوده است ولی حالا اگر ما بخواهیم از آنها تبعیت کنیم چندان خوش آیند نیست و ضرورتی هم ندارد که ما پادشاهان را به شیوه قدما ملوکان بنویسیم این کار هم نادرست است و هم نازیبا .

درمورد تنوین که‌سئوال کردید همانطوریکه مادر زبان فارسی تنبه نداریم تنوین هم نداریم ولی‌چون‌عادت کرده‌ایم و گذشتگان آنها را بکار برده‌اند نبایدبا‌آن عناد بخرج دهیم ما باید این قبیل چیزها راحتی الامکان کمتر درنوشته هایمان بکار ببریم . برای‌مثال بجای (فورا) میشود برفور یا عمدا بجای عمداً نوشت . بلعمی‌هم‌اینطور‌نوشته است . اگر هم تنوین در جاهائی لازم باشد اشکالی ندارد که مورد استعمال قرار گیرد . مرحوم صادق هدایت میگفت همین طور که حرف میزنیم بنویسیم (مثلن) .

این‌نظرایشان‌خیلی افراطی است و رسم‌الخط رائی ـ شود عوض‌کرد میشود تنوین کمتر بکار برد بوسیله پیشوند بر مثل و برمثال و غیره .

کنگره یاهمایش

ـ آیا این واژه سازیهای‌از قبیل « دیسال» به جای‌پارسال و « همایش» که گویابه جای کنگره میگویند و اخیرامعمول شده برای توسعه زبان فارسی مفید است یا اینکه تولید هرج و مرج میکند .

گنابادی : اینها هیچ کمکی به زبان فارسی نمی کنند. فقط مردم را گیج و سرگردان و وقت اشخاص را تلف میکنند .

کنگره در زبان‌فارسی هست چه عیب و نقصی دارد که به جای آن‌لغت نامانوسی را وضع‌کنند. ما درزمانی زندگی میکنیم که در کشورهای دیگر مردم تسخیر آسمان را در پیش گرفته‌اند و هر روز به پیشرفت های اعجاب انگیزی نائل میشوند ، علمای آنهانامی آنها وقتشان را صرف الفاظ نمی کنند . من زمانی کتابی نوشته بودم تحت عنوان «راهنمای مطالعه»آنچانوشته‌ام که چهارنویسنده‌از چهارملیت مختلف خواستند مطلبی در خصوص فیل‌بنویسند .نویسنده انگلیسی نوشت « فیلی که‌بر آن غلبه کردند روح استعمار طلبی و غلبه جوئی انگلیس‌ها را نشان داد.» امریکائی‌نوشت «بزرگترین و زیباترین فیل‌روح تجمل پرستی و عظمت‌جوئی آمریکائی‌را بروز داد».فرانسوی نوشت « عشق فیل» آلمانی [illegible] آن از آغازخلقت تاکنون،روح پی‌جوئی و تتبع آلمانی را به تجلی درآورد . من نوشتم‌اگر یک [illegible] می نوشت وجه تسمیه فیل ! چرا فیل میگویند ، پیل بوده چه بوده ، ریشه‌اش چه بوده و از این قبیل ـ مابا سیر در عالم الفاظ عده‌مان را تلف می کنیم‌که‌باید جوان هایمان‌وقتشان را صرف پیدا کردن فورمول های ریاضی ، فیزیک وشیمی کنند و فکرشان آنقدر متشتت نشود. برای یک لغت اینهمه گرفتاری درست بکنند . بابا تا دیروز از یک لغت چیزدیگری می‌فهمید، حالا باید فکر کندکه این واژه راکه شنیده، خوانده چه معنی می دهد واز کجا آمده است . متاسفانه هرکس تصورمی‌کند که همه کاره‌است وحق دارد هر بلائی را که خواست بسر زبان‌بیاورد .من پنجاه سال است در این‌مملکت به فرهنگ و زبان خدمت می کنم هرگز به خود اجازه نمی دهم که وارد این قبیل‌مقولات شوم و خودم را کوچکترین فرد میدانم . آخر مابچه حقی به خود جرئت می دهیم برای زبان غنی و کهنسال فارسی تصمیم بگیریم . مادر عصری زندگی می کنیم که در کشورهای دیگر مردم تسخیر آسمان را در پیش گرفته‌اند و هر روز به پیشرفت های اعجاب انگیزی نائل میشوند ، علمای نامانوس زبان را از رونق بیاندازیم به عقیده من اینها کار صحیحی نیست .

ـ اگر ما بخواهیم تنهاواژه هارا حفظ کنیم از خلاء بداع واژه های‌جدیدتوسط شاعران و نویسندگان معاصر نمائیم ، آیا زبان ما در این قرن که‌قرن پیشرفت و ارتباط است دچار رکود نمی شود ؟

گنابادی ـ بنده بهیچوجه جمود فکری ندارم وبا وضع لغات جدید مخالف نیستم ولی واژه‌ای را که‌داریم چه‌ضرورت دارد به جای‌آن واژه‌نامانوس دیگری را بکاربگیریم . چیزی راکه بداریم‌بایستی برایش‌لغتی مناسب پیدا کنیم .امروزه‌خیلی چیز ها هست یا پیدا می شود که در زبان مانیست البته باید اشخاص باصلاحیت با تبادل نظر برای آنها لغاتی را وضع کنند . مردم هم باید بگیرند ودر محاوره از آنها استفاده کنند . ولی آنچه که وجود دارد و خوب و روان و مصطلح‌است چرا عوض کنیم؟ من می‌بینم بسیاری از واژه های خوبرا دارند با لجاجت‌از زبان خارج میکنند اینکار به‌غنای زبان‌لطمه می‌زند یا اینکه لغتی را که‌هزار سال است وجود داشته ودر متون ادبی‌وعلمی مورداستفاده قرار گرفته‌عوض‌میکنند .نتیجه این کار ها چیست،اگرهرکسی بخواهد پیش‌خود واژه‌بسازد جز ایجاد هرج ومرج‌در زبان چه نتیجه دارد .

رادیو و تلویزیون

★ در ضمن بحث گفتیدکه گویندگان رادیو و تلویزیون بسیاری از کلمات را غلط تلفظ میکنند ، با توجه باینکه درتمام شهر ها و روستاهای ایران رادیو در دسترس همه قراردارد و این اشتباه گوئی گویندگان ممکن است به‌گمراهی مردم و تباهی زبان بیانجامد ، لازم‌نمیدانید دهشی از متخصصان نوشته ها رااعراب گذاری‌کنند تا گویندگان صحیح کلمه را بتوانند ادا کنندوزبان صحیح ویکدستی در بین مردم رواج پیدا کند .

گنابادی اتفاقا بادرک لزوم مسئله من یادداشتی نوشتم و آقای انجوی شیرازی هم‌آمدند اینجا و با یکدیگر در این خصوص تبادل نظرکردیم و فعلا مشغول نوشتن رساله‌ای هستند که پس از اتمام در دسترس گویندگان رادیو و تلویزیون قرار خواهد گرفت و مقصود حاصل خواهد شد .

البته چون زبان فارسی‌وسیع است اینکار بدون اشکال هم نیست زیرا بعضی معتقدند که اصل عربی کلمه باید خوانده شود وبرخی هم مثل بنده عقیده دارندآنچه‌مصطلح است بهتر است . گویاآقای انجوی هم با بنده هم عقیده هستند .

★ـ میدانید که‌درچند سال اخیر عده زمزمه‌فقرخط فارسی را بمیان کشیده‌اند و گهگاه‌در این زمینه تجدیدمطلع میکنند ، نظرتان را دراین‌خصوص بیان فرمائید .

گنابادی ـ چند سال پیش‌من نظرم را نوشتم وموردبی مهری عده‌ای هم قرار گرفتم ولی همانطور که شماهم عقیده‌دارید تغییر خط خیانتی‌است به ملیت مازیرا تنهاوجه‌مشترک‌ملت‌ایران که‌از هر چیز دیگر مهمتر است همین خط فارسی است‌وعنوان تغییر خط گناهی است‌غیر قابل بخشش .

★ لابد میدانیدعده‌یی از شاعران انجمن‌نشین با شعرنو وهرگونه نوجوئی و نوسرائی بشدت مخالف هستند ومعتقدند که شاعرامروز هم باید در چهارچوب وزین وقافیه مقید باشد و بزبان‌زمان سعدی‌سخن گوید ، درحالیکه میدانیم این قبیل آقایان که سنگ ادبیات کهن‌را بسینه میزنند و خودرا وارث حافظ و سعدی و خیام می پندارند اثر موفقی خلق نکرده و تقلید آنهم‌بسیارضعیف از کارگذشتگان چیزی عرضه نکرده‌اند که حیثیت ادبیات را بالا ببرد .

گنابادی : بعضی‌ازشاعران مثل رعدی آذرخشی و مرحوم صورتگر که به سبک‌قدیم شعر میگویند درکار خوداستادند و عده‌یی هم هستندکه‌شعر نو می گویند ، مثل‌نادرپور که خیلی شعرش خوب و دلنشین است . شاعر اگر شاعر باشدو درادبیات قدیم هم وارد باشد شعرش بدل خواهد نشست و شعر نو را کهنه ندارد . درباره شعر خیلی بحث‌شده نوجوئی ونوآوری نشانه‌بارز و تحرک وپیشرفت است . نسل جوان‌را نبایدبه قهقرا باز گرداند،منتهی هرپدیده نوی باید توسط اشخاص با ذوق و صاحب اطلاع شالوده‌ریزی شود تا نتیجه خوب‌ازآن‌حاصل شود. آقای دکتر خانلری که درحقیقت استاد مسلمی‌است در ادبیات قدیمو جدید در هر سبک شعر بگوید کارش خوب‌از آب در می‌آید .یا مثل همین نادر نادرپور و اخوان‌ثالث و فروغ ودیگران که شعر نو میگویند . اینها را نمی شودمحکوم کرد. کسانی که شعر نو را میخواهند محکوم کنند قبل ازهر چیزحکم محکومیت خودشان را صادر میکنند معهذا آنها که بشاعران امروز تکلیف میکنند که بزبان هفتصد سال‌پیش سخن بگویند دچار انجمادفکری‌هستندونباید بگفته های مرتجعانه این قبیل اساتید جنت‌مکان اعتنا کرد .

البته عده‌ای‌ازمردم بوالهوس هم هستند که نه ذوق دارند و نه‌سواد ونه مطالعه و اینها چیزهائی را سرهم میکنند باسم شعرنو که نباید نوشته آنها را شعر دانست .

مزو امثال من که دیگر رفتنی هستیم ، این نسل جوان است که‌باید در صحنه هنر و ادبیات و هرچیز دیگر عرض وجود کند . من به جوانان مملکت و نسل معاصر خیلی معتقد هستم وامیدوارم که فرزندان این آب‌وخاک‌بادانش وبینش و حس میهن پرستی عالمانه ومنطقی در تمام‌زمینه‌ها پیشرفت کنند .

محمد اسماعیل وطن‌پرست

کتاب

طنین خنده در سرداب وحشت

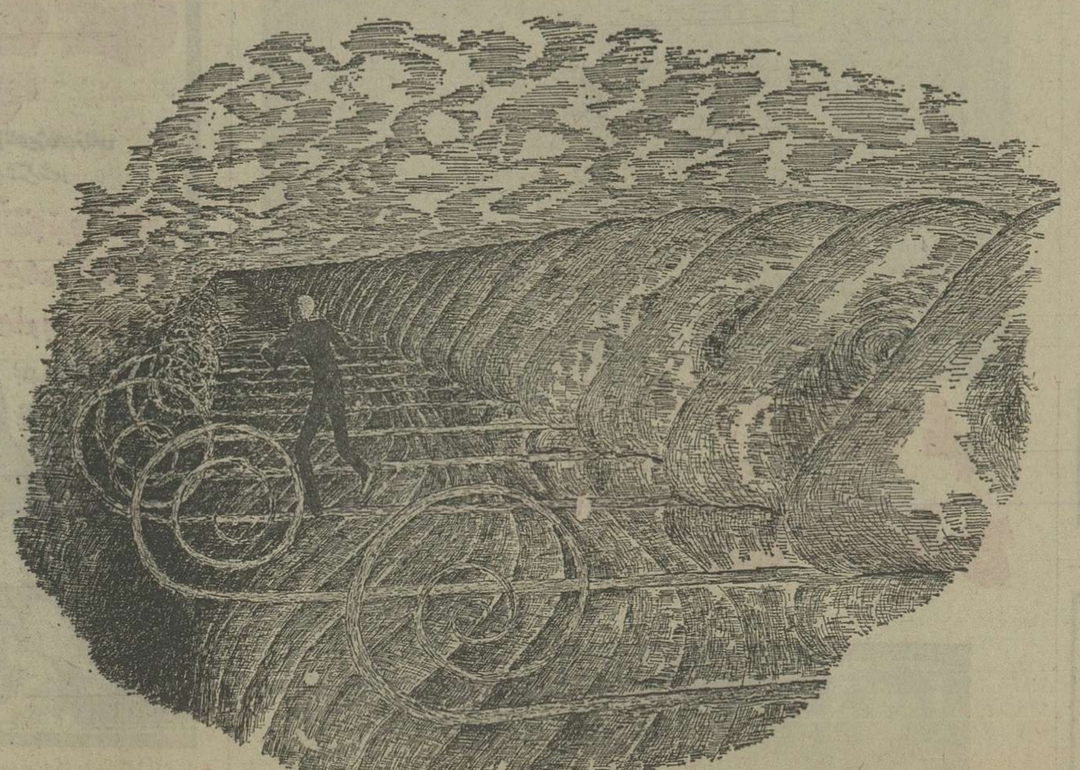

امروز آفریقای‌جنوبی آثاری‌ازنویسندگان

ویراستاران : نادین گردیمر ـ لیونل ابراهامز
ترجمه : محمود تقوی
موسسه انتشارات امیرکبیر

آثاری که از میان نوشته های نویسندگان گوشه‌یی از قاره سیاه انتخاب و با نام « آثاری از نویسندگان امروز افریقای جنوبی» در یک مجلد عرضه شده در حقیقت عبور سیاهی از شبی سیاه است که مهتاب و ستارگان آن را ابر های اختناق بلعیده‌باشند.

نوشته ها عموما در یک چیز مشترکند و آن عبور آرام هدایشان است از سردابه دلتنگی ، ترس ودلهره و اینکه همه به فراخور قالبی میجویند برای شکل گرفتن اما در حقیقت این قالب فضایی است برای پنهان شدن و در وحشت ریشه دواندن .

وقتی نویسیدیی از جمع نویسندگان کتاب درباره موقعیت‌رقت انگیزخودش به طعنه مینویسد :

« تنها چاره کار این است که خود را مانند خوکچه‌ای هندی تصور کنم که بی‌اراده تسلیم تجربه غیرقابل تصور دانشمندی ناشی شده است .»

باید پذیرفت که این نویسنده با همه استعدادی که در پرداخت وشکل دادن به ابعاد یک داستان‌داشته باشد، عملا به نوعی پوچی و سردرگمی رسیده است که بزرگترین تاثیر مشتبه سندان کوبیدنش ریشه دردی است که امکان دارد تا مغز استخوان را بسوزاند .همین و بس . جالب اینکه رد پای طنزی سیاه را هم می توان در تمام نوشته دریافت ـ طنزی‌که‌با قدرت گام در حیطه سردرگمی برمی داردو اگر اثری برآن متصور است، این‌اثر چیزی جز یک تف سربالا نیست که‌بر چهره نویسنده و گروهی که در صف او قراردارند برمیگردد :

« .. آقای اندرسن و خانمشان‌صبح آن روز سبد غذایی تهیه کردموبرای پیک نیک به محل خنکی در قسمت شرقی مزرعه زندان تادیبی‌رفته بودند. پس از صرف ناهاری لذیذ و مقداری آبجوی خنک برای خوابیدن‌راحتی‌روی علف ها دراز کشیدند اما خوابشان‌همه چیز بود جز راحت ، پسری‌که‌لباسی مانند لباس زندانیان تادیبی داشت یک باره آنان را بیدار کرد ، باسنگ‌بزرگی آنها را تهدید کرده و کیف دستی‌خانم اندرسن را از روی علف ها ربودوو در میان درختان ناپدید شده است .در کیف شصت لیره بود که مجموع‌حقوق یک ماه آنان بود ...»

ص ۶۳ از داستان اسپونونو

دریافت نویسندگان از موقعیتی که در آن هوایی به سنگینی سرب را استنشاق می‌کنند و انعکاس اماکنی‌که خلق ماجراها در آنها بعد تازه‌یی از شرایط نامساعد اجتماعی را ترسیم‌می کند در واقع عمق و قدرت بیشتری به داستانها می‌دهد. وقتی نویسنده‌یی‌به قدرت شگرف تحمل دست می‌یابد و حرکت را در پوشیده‌ترین زاویه‌پنهان فرا می‌گیرد، خلاقیتش را در سیمای تازه‌یی ارائه می‌دهد که‌درک ودریافت آن در جوی از ابهام که پیرامونش‌را فرا گرفته به دشواری امکان دارد ویا حداقل جوخاص افریقای جنوبی‌زلالی و شفافیت این قصه‌ها را به نوعی ابهام بدل می‌کند.

زمانیکه آلن پاتن در داستان‌اسپونونو سخن از صبرو بردباری به میان می آورد و با تمسخر ـ نه طنز ـ به‌چهره بردباری ناخن می‌کشد باید صدای دریدن پوست حوصله را زیر ناخن آلن پاتن شنید. در داستان‌وحشتناک «روز چهارم عید نوئل» باخنده‌یی که برلیان بارنی‌سیمون‌می‌ترکد‌همه‌وحشت های زندگی را باید درک کرد.

« .. و یکباره صدای گامیون آمدکه سر خیابان ما ایستاده درها به شدت بسته شد و صدای پای ده ـ دوازده نفر در خیابان بگوش رسید. فکرمی کنم درحدود خانه [illegible] ایستادند و باز به راه‌خودادامه دادند از تخت خواب بیرون آمدم که از پنجره نگاهی به بیرون بکنم،خودشان بودند ، خود آنها ، پنج نفربودند..»

ص ۹۹ روز چهارم عید نوئل

در صدای نویسندگان افریقای‌جنوبی با چهره های نظیر روشنفکری که زجر می‌کشد و یا یک اشرافی که همه گونه گناه را مجاز می‌داند و در ارتکاب‌آن به خود تردید راه نمی‌دهد و یاطبقات پست گرفتار دربند قدرت طلبان آشنا می‌شویم که این صداها در برزخ‌تاریخ تنها نیستند.

نویسندگان این مجموعه قبل‌از آنکه نشان تعهدی‌را با خود عمل کنند در حفظ اصالت عقیده و شخصیت ویژه خویش سعی دارند . موضوع مبارزه نژادی هم چیزی‌آشکار است که در این جنگ‌می‌توان به آسانی ردپایش را یافت ، اما آنچه مسلم است اینکه هیچیک از نویسندگان این مجموعه موضوع مبارزات نژادی را هدف‌اصلی نوشته های خویش نساخته‌اند ، چون اگر پرداختن‌مستقیم به موضوع‌مبارزات نژادی از طرف نویسندگان ضروری هم باشد قطعا‌زمینه جالبی برای‌پرداخت هنری یک داستان نمی تواند باشد .

به اعتبار مقدمه وی را ستاران این جنگ به افکار و عقایدملی‌سیاسی کاری ندارد ، بلکه تنها نگاهی است به جهانی که در آن کارگران ، نوکران و افراد عادی زندگی می کنند ،حرف می زنند ، می خندند و غرغر می کنند و همه مورد تهدید جهان دیگری قرار گرفته‌اند که ، در تمامی جنبه های زندگی آنان دخالت می کند . در این داستان ها به آن دسته از مردم‌افریقای جنوبی برخورد می کنیم که ناگهان‌درک کرده‌اند که زندگی خصوصی ، به‌معنی درست آن ، برایشان باقی مانده‌است.

علی اکبر عبداللهی

سینما حافظ : همراهی

استقبال بیسابقه ـ هجوم خارج ازاندازه

تماشاگران علاقمند و فیلم شناسان حقیقی سینمادر این دوهفته اخیر چنان ازفیلم زیبای «عشق خشن، عشق لطیف» استقبال کرده‌اند که نظیری برای‌آن نمیتوان یافت .این اثر بی‌نظیر

امشب و هرشب فقط در سینما

سانترال

نمایش داده میشود . از آنهائیکه تاکنون این‌فیلم‌را دیده‌اند بپرسید که‌چگونه فیلمی است؟

عشق خشن
عشق لطیف
رنگی ، باشرکت:
فابیوتستی ، الی کاپلان

همه‌جا تعریف ـ همه‌جا تحسین

ببینید منتقدین روزنامه‌ها ومجلات بزرك دنیا درباره این فیلم چه نوشته‌اند :

« جسورانه‌ترین و قویترین فیلم لوئی مال»
مجله نیویورکر

«یك شاهکار غیرقابل رقابت»
نیویورك ماگازین

احتمالا نخستین فیلم بیطرفانه فرانسوی در باره جنك دوم جهانی
نیوزویك

وحالا ...

از امشب فقط در

سینماشهر قصه

نمایش دهنده آثار سینمائی بهتر وبرتر

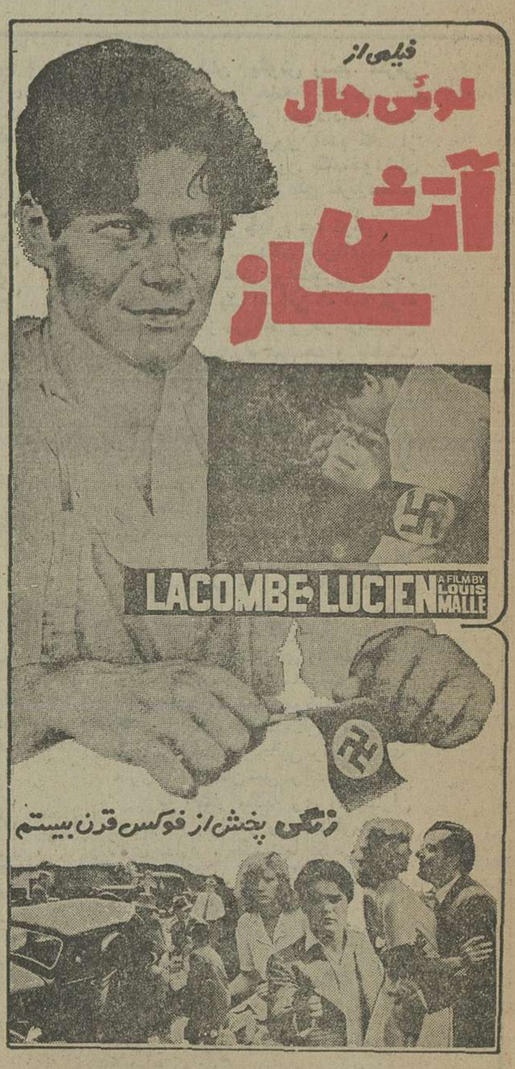
فیلمی از
لوئی مال
آتش ساز
LACOMBE LUCIEN A FILM BY LOUIS MALLE
رنگی پخش از فوکس قرن بیستم

سئانسها ۱۱ صبح ـ ۲٫۵ ـ ۵ ـ ۷٫۵ ـ ۱۰ بعدازظهر گیشه سینما شهر قصه همه روزه بلیط رزرومیکند

بسادگی سلام ... به شهامت طغیان و ... به‌لطافت سپیده دم

اگر برگی نریزد

فیلم نسل‌ها

با فکری بالاتر و تکنیکی برتر و۳۲ هنرپیشه و دوهزار سیاهی لشگر برای اندیشمندان و روشنفکران پس‌از دوسال فیلمبرداری از نیمه مهرماه در ۱۲ سینمای بزرك تهران‌بنمایش‌درمی آید .

توجه :

برای جلوگیری از ازدحام و تسهیلات بیشتر از هم‌اکنون باجه سینما های سیلورسیتی ـ آسیا ـ رکس ـ شهوند ـ لیدو ـ نپتون ـ ژاله توسکا ـ المپیا ـ پاسارگاد ـ چرخ فلك ـ ناتالی برای رزرو بلیط آماده‌اند .

هر وقت‌یك فیلم «لاندوبوزانکا» روی اکران میاید هزاران هزار علاقمند او برای دیدن کار های بانمك‌و حرفهای بامزه‌اش به سینما هجوم می‌آورند . حالا موقعی است که‌آخرین وجدید ترین شاهکار کمدی اورا ببینید وازشیرین کاریهایش لذت بیشتری ببرید.

از امشب فقط در

سینماپولیدور

لاندوبوزانکا
روسانا پودستا در فیلم رنگی
آقابچه‌اش نمیشه
باشرکت گلوریا گیدا / محصول ۱۹۷۶
تماشای این فیلم برای اشخاص کمتر از ۱۸ سال ممنوع است

تماشای این فیلم برای اشخاص کمتر از ۱۸ سال ممنوع است

زنده باد «زاپاتا» قهرمان و انقلابی بزرك مکزیك این فریادی است که از سینه ملت مکزیك برمیخیزدو سال‌هاست زبان بزبان میگردد .زاپاتا دهقان دربند را آزاد کردو خاك‌به‌او داد

از امشب فقط در

سینما کاپری

یکبار دیگر «زاپاتا» فیلم بزرك تاریخ
رنگی ـ بطریقه ۷۰ میلیمتری
محصول ۱۹۷۶
برپرده سینما کاپری میدرخشد

زاپاتا
پاناویژن و رنگی
باشرکت:
آنتونیو آگیلار
جیمی فرناندز
ماریو آلمیدا
بکارگردانی: فیلیپ کازالز
پخش از: آریا فیلم

فیلمی از زندگی‌قهرمان بزرك‌تاریخ مکزیك که باایثار خون خود خاك مکزیك را گلگون نمود تا کشورش تبدیل به گلستان شود
بلیط این فیلم استثنائی در سینما کاپری رزرومیشود

اطلاعیه برای علاقمندان فیلم

آسمانخراش جهنمی

بعلت طولانی بودن فیلم«آسمانخراش جهنمی» و بخاطر استقبال بیسابقه‌ای که از این فیلم‌بعمل آمده است سئانسها طوری ترتیب داده شده که درهر سه‌سینمای‌آتلانتیك ـ ریولی وشهرتماشا سئانس اول

ازساعت ۱۰ صبح

شروع میشود و سئانسهابطورکلی در هر سه سینما بشرح زیر است:

۱۰صبح ـ ۱ ـ ۴ ـ ۷ ـ ۱۰

بعدازظهر

به‌آثار دلهره‌آور وپر آنتریك تاریخ سینما ، یك شاهکار دیگر اضافه شد

از امشب فقط در

سینمارویال

فیلمی به‌شیوه آثار اضطراب انگیز آلفردهیچکاك

کارول بیکر
جانی گارکو
در فیلم سینماسکوپ و رنگی
زنان توطئه‌گر

فرزند عزیزم‌علی‌اصغر خسروی موضوعی که تو بخاطر آن خانه‌را ترک کرده‌ای برای‌ما هیچ اهمیتی‌ندارد و تنها ناراحتی‌ما بخاطر توست بخاطر مادر و برادرهای ناراحتت هرچه‌زودتر بخانه برگرد و یا با تلفنهای ۲۹۰۲۹۵ (کاظمی) یا ۲۶۴۹۲۲ (اسکندریان) و یا ۱۶ـ۲۹۳۰۱۲ (شجاعی) تماس بگیر
آ ـ ۴۸۷۲

عکس‌فوق سید عباس هاشمیه مقدم ۱۸ ساله فرزند سید محمود ۱۲ روز است که از وی خبری نیست خواهشمندیم هرکس از نامبرده خبری دارد به تلفنهای : ۲۳۲۶۱۰ ـ ۲۳۲۲۱۴ سیدمحمود هاشمیه مقدم یابه کلانتری نارمک اطلاع دهد

عکس فوق علی ولی‌زاده فرزند محمد ۱۵ساله‌محصل‌مدت دوروز است که از منزل خارج گشته و تاکنون مراجعت ننموده است هرکس اطلاعی از وی دارد به تلفن ۳۵۰۱۷۶ آقای عظیمی‌اطلاع داده و خانواده‌ای را از نگرانی بدرآورد.
آ ـ ۱۱۲۴۵

الاخبار
تنها مجله عربی زبان ایران
از گروه نشریات مؤسسه اطلاعات
یاداشتن نمایندگی در ۱۱ کشور عربی

از امشب در بهترین گروه سینمائی پایتخت

اروپا ـ نیاگارا ـ میامی ـ مولن‌روژ ـ سیلوانا
الوند ـ کیهان ـ مارلیک ـ ارانوس
شهرام ـ شرق و... آستارا (تجریش)

وحدت ، ژاله کریمی
میری
اصغر سعادزاده
شهناز شیوا
علی زاهدی عزیزه
با معرفی:
هوشنگ
واخضرپور
شوهرجونم
عاشق شده
نصرت‌اله وحدت

کسری : گناه کلفت خوشگل

برنامه‌سینماها

تماشای فیلم‌هائی که با علامت (×) مشخص شده برای افراد کمتر از ۱۸ سال ممنوع است

★ آتش‌ساز ـ فیلمی از « لوئی‌مال»
شهرقصه (۶۲۷۲۹۰) ۱۱ـ۲٫۳۰ـ۵ـ۷٫۳۰ـ۱۰
★ آقابچه‌اش نمی‌شه ـ رنگی ـ لاندوبوزانکا
پولیدور (۸۹۲۷۳۱) ۱۱٫۳۰ـ۱٫۳۰ـ۳٫۳۰ـ۵٫۳۰ـ۷٫۳۰ـ۹٫۳۰
★ آسمان‌خراش جهنمی ـ رنگی ـ استیومک‌کوئین
ریولی (۷۵۷۷۷۷) ۱۰ـ۱ـ۴ـ۷ـ۱۰
شهرتماشا (۹۲۸۶۸۶) ۱۰ـ۱ـ۴ـ۷ـ۱۰
آتلانتیک (۸۹۷۱۷۱) ۱۰ـ۱ـ۴ـ۷ـ۱۰
★ اعترافات شیشه‌پاککن ـ رنگی ـ آنتونی‌بوت
امپایر (۸۹۳۹۴۲) ۱۱٫۱۵ـ۱٫۳۰ـ۳٫۳۰ـ۵٫۳۰ـ۷٫۳۰ـ۹٫۳۰
★ (×) این دیگه چه‌جور مردیه ـ رنگی ـ اسکوپ
آریا (۳۱۹۸۸۴) ۹ـ۱۱ـ۱ـ۳ـ۵ـ۷ـ۹
★ اژدها وارد میشود ـ سینماسکوپ ـ رنگی
برلیان (۳۹۳۵۳۵) ۹ـ۱۱ـ۱ـ۳ـ۵ـ۷ـ۹
★ بیدادگر ـ رنگی ـ استوارت ویتمن
رادیوسیتی (۶۴۳۳۲۰) ۱۱٫۱۵ـ۳٫۳۰ـ۵٫۳۰ـ۷٫۳۰ـ۹٫۳۰
★ بت ـ بهروز وثوقی ـ ناصر ملک‌مطیعی
آسیا (۶۴۲۹۰۹) ۱۱ـ۱ـ۳ـ۵ـ۷ـ۹٫۱۵
رکس (۳۱۸۲۴۲) ۱۰٫۳۰ـ۲٫۳۰ـ۴٫۳۰ـ۶٫۳۰ـ۸٫۳۰
شهوند (۳۵۴۰۴۰) ۹ـ۱۱ـ۱٫۴۵ـ۴ـ۶٫۱۵ـ۸٫۳۰
لیدو (۵۴۱۲۸۲) ۱۰ـ۱۲ـ۲ـ۴ـ۶ـ۸ـ۱۰
نپتون (۷۶۰۱۳۶) ۹ـ۱۱ـ۱ـ۳ـ۵ـ۷ـ۹
ژاله (۳۰۴۱۲۰) ۱۰٫۳۰ـ۲٫۳۰ـ۴٫۳۰ـ۶٫۳۰ـ۸٫۳۰
توسکا (۵۳۹۵۴۴) ۱۰٫۳۰ـ۲٫۳۰ـ۴٫۳۰ـ۶٫۳۰ـ۸٫۳۰
المپیا (۹۲۶۷۹۷) ۹ـ۱۱ـ۱ـ۳ـ۵ـ۷ـ۹
پاسارگاد (۳۴۲۷۸۲) ۹ـ۱۱ـ۱ـ۳ـ۵ـ۷ـ۹
چرخ‌فلک (۹۵۰۵۵۸) ۱۰ـ۱۲ـ۲ـ۴ـ۶ـ۸
سیلورسیتی (۲۶۱۲۰۵) ۱۰٫۳۰ـ۲٫۳۰ـ۴٫۳۰ـ۶٫۳۰ـ۸٫۳۰
★ بامبی ـ رنگی ـ محصول‌والت‌دیسنی
گلدن‌سیتی (۶۶۳۲۶۹) ۱۱٫۱۵ـ۳٫۳۰ـ۵٫۳۰ـ۷٫۳۰ـ۹٫۳۰
★ باروت ـ رنگی ـ سینماسکوپ
ستاره (۵۳۹۷۲۱) ۹ـ۱۱ـ۱ـ۳ـ۵ـ۷ـ۹
★ (×) پاداش‌گناه ـ رنگی ـ ناتالی‌نسله
شهرقشنگ (۶۴۷۷۷۷) ۱۱ـ۱ـ۳ـ۵ـ۷ـ۹
★ بت‌شکن ـ بهروزوثوقی ـ مشایخی
انیورسال (۹۲۶۹۵۳) ۱۱ـ۱ـ۳ـ۵ـ۷٫۱۵ـ۹٫۳۰
ایران (۳۱۶۳۵۴) ۱۰٫۳۰ـ۲٫۳۰ـ۴٫۳۰ـ۶٫۳۰ـ۸٫۳۰
سایتا (۳۵۲۴۴۲) ۱۰ـ۱۲ـ۲ـ۴ـ۶ـ۸ـ۱۰
پاسیفیک (۷۵۳۳۱۱) ۱۱٫۳۰ـ۱٫۳۰ـ۳٫۳۰ـ۵٫۳۰ـ۷٫۳۰ـ۹٫۳۰
تیسفون (۹۵۸۸۸۲) ۹ـ۱۱ـ۱ـ۳ـ۵ـ۷ـ۹
رنگین‌کمان (۷۵۶۷۶۰) ۹ـ۱۱ـ۱ـ۳ـ۵ـ۷ـ۹
پرسپولیس (۵۳۸۰۸۳) ۱۰ـ۱۲ـ۲ـ۴ـ۶ـ۸
دریا (۳۴۱۷۴۶) ۹ـ۱۱ـ۱ـ۳ـ۵ـ۷ـ۹
کارون (۹۵۵۱۶۵) ۱۰٫۳۰ـ۲٫۳۰ـ۴٫۳۰ـ۶٫۳۰ـ۸٫۳۰
موناکو (۷۳۵۵۷۶) ۱۰ـ۱۲ـ۲ـ۴ـ۶ـ۸
★ تنها رقیب کلی ـ راه سیاه
پردیس (۳۰۴۲۵۹) ۹ـ۱۱ـ۱ـ۳ـ۵ـ۷ـ۹
★ چپ دست فولادین ـ سینما سکوپ ـ رنگی
پلازا (۶۴۴۲۵۵) ۱۱٫۱۵ـ۳٫۱۵ـ۵٫۱۵ـ۷٫۱۵ـ۹٫۱۵
سهیلا (۳۱۶۴۲۴) ۱۰٫۳۰ـ۲٫۳۰ـ۴٫۳۰ـ۶٫۳۰ـ۸٫۳۰
مراد (۷۵۳۳۸۲) ۹ـ۱۱ـ۱ـ۳ـ۵ـ۷ـ۹
ری (۵۲۲۵۷۸) ۱۰ـ۱۲ـ۲ـ۴ـ۶ـ۸ـ۱۰
★ جنون وهوس ـ رنگی ـ گیتابالی
همای (۳۱۱۶۶۹) ۱۰٫۳۰ـ۲٫۳۰ـ۴٫۳۰ـ۶٫۳۰ـ۸٫۳۰
★ سینما پارامونت: بعلت تعمیرات تعطیل است
★ دردسر ازدواج ژاندارم ـ رنگی ـ لوئی‌دوفونس
شهرفرنگ (۶۲۷۶۲۸) ۱۱٫۱۵ـ۳ـ۵٫۱۵ـ۷٫۳۰ـ۹٫۴۵
★ (×) رویاهای شیطانی ـ رنگی ـ بنجامیلن‌لو
متروپل (۳۱۹۴۱۰) ۱۰٫۳۰ـ۲٫۳۰ـ۴٫۳۰ـ۶٫۳۰ـ۸٫۳۰
★ راه‌اژدها ـ رنگی ـ بروس‌لی
تاج (۳۱۳۸۶۴) ۱۰ـ۱۲ـ۲ـ۴ـ۶ـ۸ـ۱۰
★ زاپاتا ـ رنگی ـ ۷۰ میلیمتری ـ ماریو آلمیدا
کاپری (۹۲۸۴۰۱) ۱۱ـ۱ـ۳ـ۵ـ۷ـ۹
★ (×) زنان توطئه‌گر ـ رنگی ـ کارول‌بیکر
رویال (۸۲۹۷۸۵) ۱۰ـ۱۲ـ۲ـ۴ـ۶ـ۸ـ۱۰
★ زوزه گرگهای سیاه ـ شاهین سرخ
نادر (۳۱۴۴۹۵) ۹ـ۱۱ـ۱ـ۳ـ۵ـ۷ـ۹
★ شوالیه و سه تفنگدار ـ رنگی
سینه‌موند (۶۴۸۳۲۲) ۱۱ـ۳ـ۵ـ۷ـ۹
★ شوهرجونم عاشق ـ وحدت ـ ژاله کریمی
اروپا (۳۰۳۱۷۹) ۱۰٫۳۰ـ۲٫۳۰ـ۴٫۳۰ـ۶٫۳۰ـ۸٫۳۰
میامی (۷۵۴۳۲۹) ۱۱ـ۱ـ۳ـ۵ـ۷ـ۹
مولن‌روژ (۷۵۲۹۲۹) ۱۱ـ۱ـ۳ـ۵ـ۷ـ۹
الوند (۳۵۶۵۳۸) ۱۰ـ۱۲ـ۲ـ۴ـ۶ـ۸ـ۱۰
کیهان (۵۴۶۳۶۰) ۹ـ۱۱ـ۱ـ۳ـ۵ـ۷ـ۹
مارلیک (۹۶۳۶۱۶) ۱۱ـ۱ـ۳ـ۵ـ۷ـ۹
ارانوس (۵۲۷۹۷۱) ۱۰٫۳۰ـ۲٫۳۰ـ۴٫۳۰ـ۶٫۳۰ـ۸٫۳۰
سیلوانا (۳۶۳۷۷۷) ۱۱ـ۳ـ۵ـ۷ـ۹
آستارا (۲۷۴۰۲۲) ۱۰٫۳۰ـ۲٫۳۰ـ۴٫۳۰ـ۶٫۳۰ـ۸٫۳۰
شرق (۵۳۴۰۲۴) ۱۰٫۳۰ـ۲٫۳۰ـ۴٫۳۰ـ۶٫۳۰ـ۸٫۳۰
شهرام (۸۴۴۵۴۹) ۱۱ـ۲٫۳۰ـ۴٫۳۰ـ۶٫۳۰ـ۸٫۴۵
نیاگارا (۶۶۵۳۰۷) ۱۱ـ۱ـ۳ـ۵ـ۷ـ۹
★ شمشیر سیاه ـ تهمت
آسمان‌آبی (۳۴۱۶۶۸) ۹ـ۱۱ـ۱ـ۳ـ۵ـ۷ـ۹
★ (×) ضد صلیب ـ رنگی ـ کارلاگراوینا
ب.ب (۸۲۹۶۴۱) ۱۰ـ۱۲ـ۲ـ۴ـ۶ـ۸ـ۱۰
★ ضیافت خونین ـ سیاه‌بازی
البرز (۳۰۴۲۵۸) ۸٫۳۰ـ۱۲ـ۳٫۳۰ـ۷ـ۸٫۳۰
★ عشق خشن ، عشق لطیف ـ رنگی ـ فابیوتستی
سانترال (۹۲۸۶۸۶) ۱۱ـ۱ـ۳ـ۵ـ۷ـ۹٫۱۵
★ علاءالدین ـ نجات‌یافتگان
تخت‌جمشید (۶۵۲۵۵۰) ۱۱ـ۲ـ۴ـ۶ـ(۸ـ۱۰)
★ عصر جدید ـ چارلی‌چاپلین
دیاموند (۸۲۸۴۰۰) ۱۱٫۱۵ـ۱٫۴۵ـ۳٫۳۰ـ۵٫۳۰ـ۷٫۳۰ـ۹٫۴۵
★ فستیوال آثار سینما ی‌هند
حافظ (۳۹۱۰۷۴) ۱۰٫۳۰ـ۲٫۳۰ـ۴٫۳۰ـ۶٫۳۰ـ۸٫۳۰
★ (×) گناه کلفت‌خوشگل ـ رنگی ـ میشل‌پلاسیدو
کسری (۸۲۶۹۳۹) ۱۰ـ۱۲ـ۲ـ۴ـ۶ـ۸ـ۹٫۴۵
★ گناهکاران جزیره شیطان ـ رنگی ـ اسکوپ
پارک (۳۱۹۶۳۷) ۹ـ۱۱ـ۱ـ۳ـ۵ـ۷ـ۹
★ گناه ـ رنگی ـ سوفیالورن
بولوار (۶۵۵۲۹۲) ۱۱ـ۱ـ۳ـ۵ـ۷٫۱۵ـ۹٫۱۵
★میخواهم زنده بمانم ـ رنگی ـ سوزان هیوارد
کریستال (۳۱۷۶۷۵) ۹ـ۱۱ـ۱٫۱۵ـ۳٫۱۵ـ۵٫۳۰ـ۷٫۳۰ـ۹٫۴۵
★ ماجراهای رابی‌جاکوب ـ رنگی ـ لوئی‌دوفونس
دروازه‌طلائی (۳۵۲۱۶۰) ۹ـ۱۱ـ۱ـ۳ـ۵ـ۷ـ۹
★ مردی از هنگ‌کنگ ـ کشیش کم‌روزن‌پرو
فلور (۵۲۸۰۹۶) ۹ـ۱۱ـ۱ـ۳ـ۵ـ۷ـ۹
★ وحشی‌های سرزمین‌گمشده ـ رنگی
گلدیس (۶۲۸۷۱۳) ۱٫۳۰ـ۳٫۳۰ـ۵٫۳۰ـ۷٫۳۰
سانس انگلیسی
گلدیس ساعت ۹٫۳۰ فیلم (وحشی‌های سرزمین گمشده)

کریستال: میخواهم زنده بمانم
رنگی ـ سوزان هیوارد

استخدام فوری

دانشکده کشاورزی ودامپروری رضائیه به دو نفر فوق‌لیسانس و یک نفر لیسانس فیزیک احتیاج دارد.داوطلبین میتوانند برای اطلاع از شرایط استخدامی با تلفن ۲۶۵۸ ویا آدرس، رضائیه ـ صندوق پستی ۳۲ دانشکده کشاورزی و دامپروری رضائیه ـ گروه علوم پایه تماس حاصل نمایند.
دانشکده کشاورزی ودامپروری رضائیه

آ ـ ۴۸۸۰

بازار درهفته‌ئی که گذشت

معاملات درحد مصرف انجام گرفت

تیرآهن گران شد
کمبود سیمان بشدت وجودداشت
جو خرواری ۱۵۰ ریال ترقی کرد

بازار در این هفته‌وضع‌آرامی داشت وعمده معاملات مانند سه هفته اخیر در حدود مصرف بوده در هفته مذکور کالاهای کشاورزی و سنتی باب صادرات از جمله خشکبار پنبه ، پوست ، سالامبور روده، فرش ، زیره، مواد صمغی بیش از چند هفته اخیر ببازار عرضه شد و جالب آنکه باافزایش مقدار عرضه این کالاها نه تنها قیمت‌ها باستثنای پوست‌وسالامبور تنزل نکرد، بلکه حدود۳تا۶ درصد هم نسبت به هفته قبل ترقی کرد.

دراین هفته نوسان قیمتها بخصوص روی بعضی کالاها از جمله : آهن‌آلات ، محصولات کنف ، اشیاء ولوازم خانه مصالح ساختمانی بیش‌از هفته ماقبل‌بود. هنوزهم مقدار تقاضاروی بسیاری ازکالاهای داخلی‌وخارجی بیش از مقدار عرضه است .

شیشه

روی چند پارتی شیشه‌جام بخصوص شیشه‌های ۲و۴و۶ میلیمتری ساخت ایران معاملاتی انجام گرفت ، ولی بعلت افزایش مقدار عرضه قیمتها تقریبا ثابت بود ، یکی از بازرگانان گفت پیش بینی میشود در هفته‌های آینده مقدار زیادتری شیشه مورد معامله قرار گیرد.

آهن‌آلات

انواع تیرآهن باندازه‌کافی در بازار موجود است و همه‌روزه نیز دو کارخانه‌بزرگ‌ذوب‌آهن آریامهر ونورد اهواز مقدار قابل توجهی ببازار عرضه میکنند در یکی‌دو هفته اخیر نیز که قیمت تیرآهن‌در خارج حدود تنی ۱۰ تا۱۵ دلار تنزل کرده و قیمت آن به تنی۲۶۸ تا ۲۷۲ دلار رسیده سفارشهای خرید توسط چند تن از بازرگانان داده شده ولی تنها بعلت یکشایعه کاذب‌که ذوب‌آهن آریامهرمیخواهد قیمت تیرآهن را ترقی دهد قیمت برخی از تیرآهن‌ها کیلوئی ۱تا۲ ریال ترقی داده شد ولی کسی حاضر بخرید نشد.

سیمان

کمبود زمینه مصالح ساختمانی خاصه سیمان دربازار آزادموجب شد تا فروشندگان سیمان به هرقیمت که میخواستند سیمان‌های خود را بفروش برسانند. جالب آنکه برخی از مصالحفروشان ، معماران و پیمانکاران حاضر بودند مقدار زیادی کالاهای‌گوناگون‌حتی چند نوع مصالح ساختمانی مانند سنگ ، آجر ، گچ در مقابل‌تحویل چند کیسه سیمان به فروشندگان سیمان بدهند !

مواد شیمیائی

بازار مواد شیمیائی از رونق محسوسی برخوردار بودومعاملات عمده‌ای روی انواع این موادانجام گرفت ودرحالیکه قیمت برخی از این مواد مانند:آمونیاک وکات‌کبود و کربنات دوسود کیلوئی۱تا۴ریال ترقی کرد، قیمت بعضی از مواد شیمیائی مانند جوش شیرین‌نفتالین وسولفات دوسود تنزل کرد وقیمت بقیه مواد درحدود نرخهای هفته قبل ثابت ماند جوش شیرین‌ایرانی کیلوئی ۱۷ ریال وخارجی ۱۸ تا ۱۲ ریال - پارافین مایع کیلوئی ۵ر۵۲ ریال وجامد ۳۲ ریال - آمونیاک پودر کیلوئی۲۵تا۲۶ریال- گلیسرین کیلوئی ۶۰ تا۶۸ ریال- کربنات دوسودایرانی کیلوئی ۱۶ وخارجی ۱۵ تا ۵۰ر۱۵ ریال .

غلات

معاملات روی غلات خاصه گندم وجو و ذرت باگرمی جریان دارد . در این هفته تنها قیمت‌جو حدود خرواری ۱۰۰ تا ۱۵۰ریال ترقی کرد و قیمت آن به خرواری ۲۸۵۰ تا ۲۹۵۰ ریال رسید و قیمت گندم نیز خرواری ۲۸۵۰ تا ۳۱۵۰ ریال مورد معامله قرار گرفت ، ذرت نیز کیلوئی ۵ر۱۱ ریال قیمت دارد.

برنج

دراین هفته مقدار زیادتری از محصول برنج امسال ببازار عرضه شد و بهمین جهت قیمت برنج‌برای چندمین بار تنزل کرد و قیمت‌برنج دمسیاه به کیلوئی ۷۳ تا ۷۸ریال- صدری به کیلوئی ۷۵ تا ۶۵ ریال ومصباح به کیلوئی ۳۸ تا ۴۵ریال رسید .

چای

بازار چای ساکت‌بودومعاملات تنها روی پارتیهای کوچک‌درحدود مصرف انجام گرفت . علت رکود بازار چای بیشتر ناشی از عرضه یکهزارتن چای کلکته از طرف سازمان چای بقیمت هرکیلو ۳۱۰ ریال بود.

یکی از بازار گانان گفت: با تصمیم اخیر سازمان چای مبنی بر کاهش مقدار فروش چای داخلی در مقابل چای وارداتی و ترقی قیمت چای داخلی ممکن است در هفته آینده بازار چای وضع‌عادی خود را بازیابد .

کنجد

درچند روز اخیر مقداری از محصول کنجد بابل درهمان شهرستان عرضه شد. امسال‌زمینه کنجد شمالی در تهران کم بود و بهمین خاطر قیمت آن به کیلوئی ۶۵ ریال رسید درصورتیکه کنجد جنوبی کیلوئی ۵۲ تا ۵۵ ریال‌قیمت دارد

مغز هسته

درحالیکه بازار مغز بادام‌هنوز ساکت است و کمتر ازگذشته بخارج صادر میشود ، قیمت مغز هسته تلخ و شیرین بعلت‌افزایش صادرات حدود کیلوئی ۱۵ تا ۲۵ ریال ترقی کرد و قیمت مغزهمیشه شیرین به کیلوئی ۱۰۰ ریال و مغز هسته تلخ به کیلوئی ۶۰ریال رسید.

زیره

روی چند پارتی زیره سبز جهت صدور به ژاپن و برخی از کشور های امریکای جنوبی و ایالات متحد امریکا معاملاتی‌انجام گرفت و قیمت این محصول برای چندمین بار کیلوئی ۱ تا۲ ریال ترقی کرد وزیره سبز ماشنی بـه کیلوئی ۵۸ تا ۶۰ ریال رسید .

پنبه ووش

معاملات‌روی پنبه ووش باگرمی جریان دارد و تاکنون‌سابقه‌نداشته است دراوایل فصل برداشت ، این‌چنین بازار این محصول‌گرم و قیمتها تا این مورد بالا باشدقیمت وش هربوت (۱۴ر۱۶ کیلو) ۶۲۰ تا ۶۵۰ ریال و پنبه درجه یک کیلوئی ۱۱۵تا ۱۲۰ ریال و یک پست کیلوئی ۱۱۰ تا ۱۱۵ ریال ودرجه دوکیلوئی ۱۰۵ تا ۱۱۰ ریال است .

فرش

این هفته بازار فرش‌دستباف بخصوص فرشهای اعلا ودرجه‌یک رونق داشت و قیمتها نیز حدود ۵ درصد ترقی کرد . روی فرشهای باب بازار های داخلی نیزمعاملاتی انجام گرفت و درچند هفته‌اخیر بازار فرشهای باب بازارهای‌داخلی درشهرستانها با رونق‌تر از تهران است .

نوسانات شدید قیمت طلا

دراین قیمت طلا دربورسهای جهانی و بانک ملی ایران‌نوسان شدیدی داشت و قیمت این فلز گرانبها در چند روز اخیر چهاربار تغییر کرد وروز گذشته نرخ آن در بورسهای لندن و پاریس‌به‌هراونس ۷۵ر۱۱۹ تا ۱۲۰ دلار و دربانک ملی ایران به کیلویی ۲۷۹ هزار ریال رسید نوسان قیمت طلا در بازار آزاد زیادتاثیر نگذاشت و قیمت طلا دربازار آزاددرهفته‌ایکه گذشت کیلوئی ۲۵۰۰ تا ۳۰۰۰ ریال ارزانتر از نرخ بانکملی ایران بود.

سقوط قیمت لیره‌انگلیسی

قیمت لیره انگلیس طی این هفته سه بار تنزل کرد و نرخ ان در بانکهای کشوربه ۵۰ر۱۲۲ریال و دربازار آزاد به ۵ر۱۲۳ ریال رسید.

اقتصادجهان

پیشنهاد گروه ۷۷

مکزیکوسیتی - آسوشیتدپرس -نمایندگان ۸۶ کشور در حال رشد بهکنفرانس همکاریهای اقتصادی کشورهای در حال رشد که در مکزیکوسیتی تشکیل شده است، پیشنهادکردند که تعرفه های ترجیحی و ایجاد ترتیبات بین‌المللی در پرداخت های کشور های کمپول رایج مشترک دارند در همکاریهای کشورهای جهان سوم مدنظر قرارگیرد. پیشنهاد هـای ارائه‌شده در کمیته های مربوط به کنفرانس همکاریهای اقتصادی کشورهای در حال رشد مورد بررسی و باحتمال زیاد مورد تصویب کنفرانس قرار خواهد گرفت.

کنفرانس جاری کشورهای در حال رشد در مکزیکوسیتی علاوه بر مسایل مختلف در دستورکار کنفرانس،گسترش همکاریهای‌جهان سوم از منطقه‌ای به جهانی را مورد بررسی قرار خواهد داد .

پیشنهاد دهندگان معتقدند با این‌گسترش قدرت مذاکره‌ای و چانه زدن کشور های‌فقیر با کشور های ثروتمند جهان افزایش خواهد یافت . کنفرانس جاری مکزیکوسیتی راکشور های معروف به‌گروه ۷۷ که نمایندگی بیش از یکصد کشور درحال‌رشد جهان رابرعهده‌دارد تشکیل داده‌اند .

معامله نفتی عراق باکمپانیهای ژاپنی

بیروت - یونایتدپرس - شرکت ملی‌نفت عراق ۵ر۱ میلیون از نفت خام خود را بـه گروهی از شرکت‌های ژاپنی خواهد فروخت، نشریه بررسی «اوضاع اقتصادی خاورمیانه» در آخرین شماره خود نوشت : کمپانیهای میتسوبیشی - مارزون - دیکیو - که ازمهم ترین کمپانی‌های ژاپن هستند تصمیم گرفته‌اند هرچهار ماه یک میلیون تن نفت خام از عراق خریداری کنند.

شرکت ملي نفت عراق نفت مورد نیاز این کمپانی‌ها را از چاه های نفت خود در بصره تامین خواهد کرد.

تغییرات ناگهانی درقیمت طلا

بروکسل - آسوشیتدپرس - وزرای دارایی‌کشورهای‌عضو‌جامعه مشترک‌اقتصادی اروپا در اجلاس جاری خود در بروکسل توافق کردندازصندوق بین‌المللی پول‌بخواهند در زمینه فروش های طلا توسط این صندوق انعطاف بیشتری مبذول گردد .

«ویلم دورنبرگ » وزیر دارائی هلند که از جمله وزرای شرکت کننده در کنفرانس بروکسل است دریک کنفرانس مطبوعاتی گفت مزایده های فروش که صندوق بین‌المللی‌پول برای طلای مازاد خود به عمل می‌آوردموجب میشود و این موجب آشفتگی اوضاع پولی پیدایش تغییرات شدید و ناگهانی در قیمت‌طلا در جهان میگردد . لذا کشور های عضو بازار مشترک از صندوق‌بین‌المللی پول خواستارند انعطاف بیشتری در زمینه حراج طلای خـود بخرج داده و از این طریق از درهم ریختگی اوضاع پولی و اقتصادی جهان جلوگیری به عمل آورند.

صندوق بین‌المللي پول اعلام کرده است در خلال چهار سال آینده ۲۵ میلیون اونس از طلای خود رادرمعرض فروش قرار خواهد داد.

۷۵۸ میلیون ریال معاملات یکهفته بورس

معاملات سهام و اوراق قرضه دولتی و اوراق قرضه گسترش و در یک هفته اخیر در تالار بورس‌تهران از ۶ر۷۵۸ میلیون‌ریال تجاوز کرده فهرست زیر وضع معاملات را نشان میدهد.

بانک ایران عرب ۵۳۰۰ سهم آخرین قسمت هر سهم ۱۰۱۴ ریال ، بانک بین‌المللی ایران و ژاپن ۲۰سهم هر سهم ۲۰۲۱۲ ریال ،بانک تجارتی‌ایران و هلند ۲۰۴ سهم هر سهم ۲۰۰۰ ریال ، بانک توسعه صنعتی و معدنی ایران ۳۲۰ سهم هر سهم ۱۵۶۰ ریال ، توسعه وسرمایه گذاری ایران ۶۹۸۹ سهم هر سهم ۱۶۵۰ ریال ، بانک داریوش ۲۳۸ سهم هر سهم ۶۵۵۰ ریال ، بانک شهریار ۲۰۰۰ سهم هر سهم ۱۰۰۰۰ ریال ، صادرات ایران۴۱۳ سهم هر سهم ۲۸۱۰۰ ریال ، سیمان تهران ۱۶۳۸ سهم‌هر سهم ۱۶۰۰ ریال ، سیمان شمال ۱۱۵۰ سهم هر سهم ۱۶۸۰ ریال ، سیمان صوفیان ۵۰ سهم هر سهم ۱۵۰۰۰ ریال ، سیمان کرمان جدید ۱۰ سهم هر سهم ۱۳۵۰ریال، قند کرمانشاه ۲۴۴ سهم هر سهم ۶۶۵۰ ریال ، نساجی مازندران ۲۴۷۷ سهم هر سهم ۱۴۹۰ ریال ، روغن‌نباتی پارس ۵۷۵ سهم هر سهم ۲۵۰۰ ریال ، سرمایه گذاری ملی ایران ۴۷۸۰ سهم هر سهم ۱۰۷۰ ریال .

فروش کفش به‌لهستان

ایران ۷۸ هزار جفت کفش چرمی‌به‌لهستان‌فروخت.
هیات بازرگانی لهستان که بسرپرستی مدیر بخش واردات کفش این کشور در تاریخ ۲۳ شهریور ماه به دعوت مرکز توسعه صادرات بایران آمده بود طی‌اقامت خود در ایران مذاکراتی با صادر کنندگان کفش در ایران انجام داد و از کارخانه‌های مهم تولید کننده‌کفش‌درایران بازدید کرد.

باتوجه باین موضوع که مرغوبیت‌کفش های‌چرمی ساخت یکی از شرکت‌های مهم تولیدی‌موردتایید اعضای هیات قرار گرفت ، قراردادی بین این شرکت و هیات لهستانی برای صدور ۷۸ هزار جفت کفش چرمی به ارزش ۳۶ ملیون ریال بامضاء رسید و توافق شد که کفشهای مزبور تا اوائل سال ۱۹۷۷ به لهستان صادر گردد .

انتظار میرود که پس از مراجعت هیات مزبور به ورشو و بررسی کیفیت نمونه‌های‌کفشهای ساخت ایران، قراردادهای دیگری برای صدور کفش ماشینی بلهستان‌یا تولید کنندگان ایرانی منعقد شود .

درمراسم روز برق بمناسبت آئین ملی بزرگداشت پنجاهمین سال شاهنشاهی پهلوی
مهندس وحیدی وزیر نیرو اعلام‌کرد :

۶۰ میلیارد کیلووات‌ساعت میزان تولید انرژی برق درآخرین سال برنامه‌عمرانی ششم خواهد بود

تاریخچه برق درایران :

در برگزاری مراسم گوناگون ومتعددی که همزمان با برگزاری آئین ملی پنجاه سال شاهنشاهی پهلوی بمناسبت « روزبرق» انجام شد وزیر نیرو مصاحبه‌ای با نمایندگان و خبرنگاران وسائل ارتباطجمعی‌درجهت‌گسترش‌شبکه‌برق و برخورداری مردم نقاط مختلف از نیروی برق مطرح گردید و سیر تحول برق درایران از آغاز شاهنشاهی پهلوی تاکنون بابرنامه های وسیعی که بمنظو ر تامین کامل‌برق‌درسراسر کشور صورت گرفته است عنوان گردید که مفاد آن از اینقرار است :

موجب نهایت افتخار است که بمناسبت بزرگداشت آئین‌ملی‌پنجاه سال شاهنشاهی پهلوی «روزبرق» را که مصادف باسالروز بهره برداری از اولین کارخانه برق دولتی است از طرف همکارانم به ملت ایران تبریک‌گفته و بااستفاده از این فرصت گرانبهاتاریخ صنعت برق درایران رامرور نموده و رشد سریع برق‌رابااطلاع هم‌میهنان‌گرامی‌برساند.

از زمانی که تهران تنها با چهارصد کیلووات برق رفع نیاز میکرد تا امروز که عصر شکوفائی صنعت و تکنولوژی و تحول‌صنعت برق است زمان زیادی نمیگذرد . ولی پیشرفت بزرگ امروز یادآور همت والا واراده عظیمی است که از جانب سردار توانای تاریخ ایران رضاشاه کبیر برای توسعه وگسترش‌برق مبذول گردیده و پایه های رفیع این صنعت بدست سردودمان سلسله پرافتخار پهلوی نهاده شد.

رشد و توسعه صنعت برق‌که ابتداء به همت سردار بزرگ‌تاریخ ایران رضاشاه کبیر و بادتبیر و توجهات والای اعلیحضرت همایون شاهنشاه آریامهر تحقق‌پذیرفته است مسلما از چشم مردم ایران‌که طعم شیرین رفاه و آسایش را در سایه گسترده سلطنت پهلوی و عصر رستاخیز چشیده‌اند پوشیده نمانده است . •

همگام با جریان پرتوان انقلاب ایران :

پنجاه سال پیش برق‌فقط یک وسیله روشنائی بسیار محدود و منحصر به تعدادی منازل ودکاکین پایتخت بود ولی امروز بعنوان یک عامل زیربنائی و صنعتی‌همانند شریان های حیات درکلیه نقاط کشور پهناور ایران ریشه دوانده وتوانسته است همراه باجریان پرتوان انقلاب شاه وملت پیش برود و سهم خود را درصنعتی کردن کشور ایفا کند.

قدرت نصب شده تولید برق درآغاز سلطنت اعلیحضرت رضاشاه کبیر بسیار ناچیز و در حدود فقط ۶۰۰ کیلووات‌بود.این رقم در طول مدت‌شانزده سال سلطنت سردودمان پهلوی و دراثر توجه خاص معظمله به گسترش این صنعت جهت تامین رفاه هرچه بیشتر مردم به حدود ۱۲۵۴۰ کیلووات رسید که بدین ترتیب ملاحظه میشود، درمدت شانزده سال قدرت نصب شده بیش از۲۰ برابر گردیده است. تولید انرژی برق‌کهدر آغاز سلطنت اعلیحضرت رضاشاه کبیر کمتر ازیک میلیون کیلووات ساعت در سال بوده در سال ۲۵۰۰ شاهنشاهی به بیش از چهل‌میلیون‌کیلووات‌ساعت‌رسیده است . •

اقدامات زیربنائی که دردوران سلطنت اعلیحضرت رضاشاه کبیر پایه گذاری شده بود باعث ایجاد تحرک درشئون مختلف اقتصادی وعمرانی کشور گردید و بالنتیجه تقاضای برق سال‌بسال بصورت فزاینده‌ای پیشرفت داشت وصنعت جوان‌برق دراثر توجهات خاص شاهنشاه آریامهر توسعه یافت و با انکه از طرف بنگاه برق تهران اقداماتی درجهت افزایش قدرت تولید برق بعمل آمد ودرنتیجه قدرت تولید نیروی برق را بـه ۷۸۳۰۰ کیلووات افزایش داد مع‌الوصف قادر به جوابگوئی‌نیاز روزافزون برق تهران نبود . لذا موسسات خصوصی برای تامین این‌نیازبخدمت‌همت‌گماشتندبطوریکه درسال ۲۵۱۶ شاهنشاهی تعداد آنها به ۳۲ موسسه بالغ گردید و وضعیت تامین برق‌درسایرشهرهای کشور نیز از الگوی مشابهی‌تبعیت میکرد .

ظهور تحرک دراثر انقلاب شاه و ملت اثرات‌شگرفی‌درپیشبرد بخشهای مختلف منجمله صنایع ایجاد نمود وادامه روش گذشته نه تنها باروحیه انقلاب هم‌آهنگی نداشت بلکه نمیتوانست پاسخگوی نیاز روزافزون بخشهای اقتصادی باشد.

عامل زیربنائی توسعه‌رشد اقتصادی :

درچنین شرایطی بود کـه صنعت برق بعنوان عامل زیربنائی جهت توسعه رشد اقتصادی وتداوم اعتلای سطح زندگی وورود بـه دروازه‌های تمدن بزرگ تلقی و مورد توجه قرار گرفت .

چه دستیابی به هدفهای‌بزرگ اجتماع متحول ایران بدون توسعه و تقویت صنعت برق وانطباق آن بانیاز های یک جامعه بسرعت در حال پیشرفت میسر نبود . برای آنکه این صنعت بتواند رسالت خود رابنحو مطلوب ایفا نماید و درقالب نظام متمرکز و متشکل‌مورد برنامه ریزی دقیق قرارگیردوزارت آب‌وبرق درسال ۲۵۲۳ شاهنشاهی تاسیس گردید و با نگرش نوین‌به مسئله تامین برق توجه شد و برای نخستین بارهمزمان با آغاز عصر انقلاب شاه و ملت به نصب مولد هائی که ابعاد ظرفیت آنها درایران تازگی داشته اقدام شد و توسعه شبکه برق تهران ومتعاقب آن شبکه سراسری برق ایران باابعادی پایه گذاری شد تابتواند جوابگوی رشد سریع اقتصادی و اجتماعی کشور باشد.

درنتیجه این تلاشها تولید نیروی برق سالانه که در اولین سال سلطنت اعلیحضرت همایون شاهنشاه آریامهر حدود ۴۰میلیون کیلووات ساعت بود در سال۲۵۳۴ شاهنشاهی به ۱۵۷۰۰ میلیون کیلووات ساعت بالغ گردید یعنی در دوران پرافتخار سي و پنج سال سلطنت شاهنشاه آریامهـر حدود ۳۹۰ برابر گردیده است . بطور خلاصه بررسی سیر تحولات صنعت برق از آغاز سلطنت اعلیحضرت رضاشاه کبیربنیان گذارایران نوین نشان میدهد کـه درطول دوران‌پنجاه‌سال‌شاهنشاهی پهلوی این صنعت از مرحله تولید بسیار ناچیز قبلی بمرحله‌پیشرفته کنونی رسیده وتولید نیروی برق ۱۵۷۰۰ برابر گردیده استوامروز بعنوان یکی از عوامل زیربنائی و سازنده اقتصاد کشور نقش بس مهم را ایفا مینماید و نیروی‌حیات بخش برق درمحدوده پهناوری از خاک میهن گسترده شده و شبکه نیرومندی از سواحل دریای خزر گرفته تاکرانه های رودارس وقله های رفیع آذربایجان و دشتهای حاصلخیز خوزستان را بپوشاند

آقای محمودیان مدیرعامل برق منطقه‌ای تهران درآئین بزرگداشت۵۰ سال شاهنشاهی پهلوی را از سوی وزارت نیرو ، پیشرفتهای همه‌جانبه ایران را برهبری شاهنشاه آریامهر ستود.

۶۰ هزارمیلیون کیلووات ساعت

اکنون که ما کارکنان این صنعت «روزبرق» را باشادی‌وغرور جشن میگیریم مشکلی بنام برق نداریم واگر کمبودی هست موقتی وناشی از رشد بسیار سریع صنایع است که باتسریع دراجرای برنامه های دردست اقدام و همکاری همه جانبه مردم درصرفه جوئی مصرف‌برق‌مرتفع‌خواهد شد ولی آنچه بنظر دشوار می‌آید و وظیفه کارکنان این صنعت را بیش‌از پیش مشکل میسازد توسعه و پیشرفت اعجاب انگیز این‌صنعت درآینده هست بطوریکه تولید برق را دردوسال آینده درسال ۲۵۳۷ شاهنشاهی بدوبرابر میزان تولید فعلی برساند وبالاخره درپایان برنامه ششم عمرانی‌تولیدبرق چهار برابر رقم تولید فعلی یعنی ۶۰ هزار میلیون کیلووات‌ساعت گردد. جای کوچکترین تردید نیست که کشور ایران تحت توجهات خاص شاهنشاه آریامهرورهبری داهیانه معظمله برای رسیدن بـه دروازه‌های تمدن بزرگ دربرنامه های آینده نیاز بیشتری به نیروی برق خواهدداشت‌واوامر شاهنشاه در خصوص استفاده از انرژی هسته‌ای و نصب نیروگاههای اتمی وهمچنین استفاده از تکنولوژی‌های پیشرفت بمنظور دستیـابی بـه منابـع جـدیـد انرژی بدلیل گسترش صنعت برق درآینده است. وزارت نیرو و کارکنان صنعت برق مفتخرند که‌در اجرای اوامر مطاع مبارك ملوکانه این وظیفه بس‌مهم‌را دردوران‌رستاخیز ملت‌ایران بعهده داشته وباتلاش همه جانبه کوشا خواهند بودکه توسعه این صنعت زیر بنائی را برای ورود به دروازه های تمدن بزرگ بمرحله تکامل‌برسانند...

ادای احترام به بنیانگذار ایران‌نو

بامداد روز ۲۸ شهریور «روز برق»ایرج وحیدی وزیر نیروبه اتفاق معاونان ومدیران کل و مدیران عامل و هیئت مدیره شرکت های توانیر و برق‌منطقه‌ای تهران بمنظور ادای احترام به سردار بزرگ تاریخ ایران در آرامگاه اعلیحضرت رضا شاه کبیر حضور یافته و تاج گل نثار کردند.

گلباران پیکره شاهنشاه آریامهر

بامداد همانروز گروهی دیگر از مقامات وزارت نیرو و شرکت برق منطقه‌ای تهران ضمن‌ابراز احساسات به رهبر اندیشمندملت ایران پیکره شاهنشاه آریامهر را درپارك شهر گلباران کردند.

افتتاح پست ۶۳کیلوولتی گرمسار

در روز برق« ۲۸ شهریورماه» باگشایش پست برق ۶۳ هزار ولتی گرمسار یکباره بیش‌از ده روستای منطقه گرمسار وورامین به میمنت آئین ملی بزرگداشت پنجاه سال شاهنشاهی پهلوی روشن شد.

در مراسم گشایش پست‌برق گرمسار که بنام نامی‌شاهنشاه آریامهرو باقطع نوار سه رنك توسط جناب آقای وحیدی وزیر نیرو انجام گرفت آقایان‌مهندس محمودیان مدیر عامل شرکت‌برق منطقه‌ای تهران، مهندس‌مهدمینا فرماندار گرمسار ،نماینده مردم گرمسار در مجلس شورای ملی، جمع کثیری از کارکنان برق منطقه‌ای تهران و مسئولین امر وگروهی از طبقات مختلف مردم گرمسار ، ورامین حضورداشتند.

دراین مراسم آقای وحیدی وزیر نیرو اظهار داشت : سابقا برای تامین برق روستاها بیشتر از واحد های تولید نیروی برق که با موتور دیزل کارمیکردند استفاده میشدولی در طول برنامه پنجم عمرانی کشور که این مسئولیت به وزارت نیروواگذار شد کوشش‌شدبرق روستاها را تامین کنیم .باین منظور لازم است پستهای برق دائر کنیم و این پست ۶۳هزار ولتی که‌امروز گشایش یافت منطقه گرمساررا از لحاظ برق تغذیه میکند.

ظرفیت ترانس‌فورماتورفعلی‌این پست برق نیز تا۱۵ هزار کیلو وات خواهدبود. یعنی تا ۱۵هزار کیلووات برق دراین منطقه به شعاع ۳۰ کیلومتر با خطوط ۲۰ هزار ولت میتوانیم برق منطقه را تامین کنیم وبعد هم از طریق پست‌های کوچکتر فشار قوی ، برق روستاها تامین شود.

ابتدا یکنفر بعنوان سخنگوی کارکنان شرکت برق منطقه‌ای تهران ورود آقای وحیدی وزیر نیرو را به محل نیروگاه ۶۳ هزار کیلو واتی برق گرمسار خوش‌آمد گفت‌وبلحاظ آنکه روز ۲۸ شهریور ماه «روز برق»مصادف باماه مبارك رمضان بودپذیرائی صورت نگرفت و بلافاصله پس از ورود وزیر نیرو مراسم آغاز گردید.

ضمن خوش‌آمد گوئی‌بهوزیر نیرواین‌مطلب عنوان شد که برای کارکنان وزارت نیرو و برق منطقه‌ای تهران این‌مایه مباهات است که صنعت برق «مادر صنایع ایران » نامیده شده‌و نه فقط کارکنان برق منطقه‌ای تهران‌و همه اعضای وزارت نیرو ،بلکه افراد ملت ایران که به اهمیت نیروی برق در پیشرفت زندگی اجتماعی‌امروز پی برده‌اند افتخار دارند که در دوران پنجاه سال شاهنشاهی پهلوی ، درچنین روزی یعنی ۲۸ شهریورماه چهل‌و چندسال پیش نخستین کلنگ‌آغاز کارساختمانی برق نوین ایران بدست مبارك اعلیحضرت رضاشاه کبیربنیانگذار ایران نوین‌بزمین‌زده شدوهمگام باپیشرفت های همه جانبه‌کشور، اکنون نیروی برق‌در ایران‌بحدی رسیده که‌نزدیك به ۱۶ هزار برابر نیروی قبلی شده است.

سخنان مدیرعامل برق منطقه‌ای تهران

دراین موقع آقای مهندس محمودیان مدیرعامل برق‌منطقه‌ای تهران پشت میکروفن قرارگرفت وچنین آغاز کرد:

تشریف فرمائی جناب آقای وحیدی وزیر محترم نیرو و همراهان رابرای افتتاح پست ۶۳ هزار ولتی برق گرمسار از طرف کارکنان شرکت برق منطقه‌ی تهران و اعضای هیئت مدیره شرکت برق منطقه‌ای خیر مقدم میگوییم.

افتخار داریم در بزرگداشت آئین ملی پنجاهمین سال‌سلطنت دودمان پهلوی بجز مراسمی‌که امروز «۲۸ شهریور »بمناسبت روز برق ایران‌در پایتخت‌برگزار شده‌و میشود سهمی هم در شهرستان های منطقه تهران داشته باشیم.

البته این تصمیم وزیر محترم نیرو از لحاظ آنکه در چنین دوران شکوهمند و پرافتخاری‌که ثمرات واثرات انقلاب اصیل و سازنده و شکوفان شاهو مردم بتمام نقاط کشور رسیده‌بسیار بجاست و مایه مباهات است که امروز بتوانیم دراین شهرستان (گرمسار) پست جدیدی‌بکارانداززیم که منطقه گرمسار و قسمتی از منطقه ورامین و تمام روستاهای این منطقه زیر پوشش برق قرار بگیرند .

آقای مهندس‌محمودیان‌افزود : امروز همه روستانشینان‌کشور ما برق میخواهند. این‌اراده‌شخص اول مملکت ، شاهنشاه آریامهر است که روستائیان کشور ازنعمت نیروی برق بهرمند شوند .

وزارت نیرو بهمت‌آقای‌وحیدی و پشتکار و فعالیت همکاران و دیگر روسای مربوطه درپیشبرد این هدف که روستائیان کشور بموازات شهر و شهرنشینان از نعمت نیروی برق بهرمند شوند بابرنامه بسیار منظمی پیشرفت میکند.

مدیرعامل شرکت برق‌منطقه‌ای تهران در اینجابااشاره‌بفعالیتهائی که تاکنون درزمینه گسترش شبکه برق تاعمق روستاهای منطقه تهران صورت گرفته است بسخنان‌خود چنین ادامه داد :

یکباره ۱۳ روستا روشن شد:

تاکنون توسط شرکت بـرق منطقه‌ای تهران دراستان مرکزی ۲۳۵ روستا،در فرمانداریکل‌سمنان ۱۵ روستا ودراستان زنجان ۲۵ روستا ازنعمت نیروی‌برق‌برخوردار شده‌اند.

امروز بمناسبت«روزبرق»ایران ودر برگزاری آئین ملی‌بزرگداشت پنجاه سال شاهنشاهی دودمـان پهلوی ۱۳ روستای دیگر درنقاط مختلف حوزه برق منطقه‌ای تهران همین‌امروز در سطح روستاهـا حدود ده هزار مشترک‌بمشترکین برق تهران افزوده شده است .

سخنان‌آقای مهندس محمودیان مدیرعامل برق منطقه‌ای تهران در میان کف‌زدنهای شدید وشعارهای میهنی انبوه جمعیت حاضران و شرکت‌کنندگان در این مراسم پایان یافت و سپس آقای دهقان‌پور فرماندار گرمسار بیانات خود را بنام خداوند بزرگ و شاهنشاه آریامهر آغاز کردوضمن خوش‌آمد گوئی به وزیر و همراهان اظهار داشت :

امروز که « روزبرق » ایران است روزی بزرگ و برای مردم گرمسار نیز موقعیتي بزرگ است که یکی از اعضای کابینه دولترا دراینجا و درشهر خودمی بینند .

فرماندار گرمسارسپس‌بااشاره به موقعیت ووضعیت شهرگرمسار افزود:گرمسار یک قطب کشاورزی است ممکن است از لحاظ تاسیسات شهری نقائصی داشته باشد ولی از نظر محصولات کشاورزی موضع‌بسیارخوبی‌داریم. بنابراین فعالیتهای وزارت نیرو و برق منطقه‌ای تهران برای مردم و کشاورزان گرمسار بسیارارزنده است .

سپس آقای صادقی نماینده مردم گرمسار در مجلس شورایملی ضمن خیرمقدم به وزیر وهمراهان سخنانی درباره « روزبرق »ایراد کرد و شمه‌ای از نیاز مردم‌گرمسار وایوانکی را به آب آشامیدنی‌سالم در گرمسار و تامین آب کافی‌برای مصرف کشاورزی در ایوانکی بیان داشت که با کف‌زدنهای شدید حاضران و شعارهای میهنی‌شرکت کنندگان در این مراسم مواجـه گردید .

مراسم جشن درشرکت برق منطقه‌ای تهران

گزارشگر ماکه درهمه مراسم پرشکوه این روز شرکت یافته بود مشروح جریان برگزاری آئین‌ملی بزرگداشت پنجاه سال شاهنشاهی پهلوی را در «روزبرق» همانطور که گذشت گزارش نموده واضافه می‌نماید که شامگاه همانروز کـه مصادف با روز ۲۴ ماه مبارك رمضان بود از طرف برق‌منطقه‌ای تهران میهمانی افطـاری در محل برق تهران میدان ژاله ترتیب داده شد که درآن عده‌ای از مقامات مختلف ، شخصیتهای مملکتی ، مدیران کل وجمع کثیری‌ازکارکنان وکارگران وزارت نیرو و شرکت برق منطقه‌ای تهران‌شرکت‌داشتند.

آقای وحیدی وزیر نیرو در اجتماع بزرگ کارکنان وکارگـران شرکت برق منطقه‌ای تهران‌اظهار داشت بمناسبت‌بزرگداشت‌پنجاهمین سال شاهنشاهی پهلوی امروز(۲۸ شهریور) را که سالروز آغـاز بهره‌برداری از اولین‌کارخانه برق دولتی است و بنام « روزبرق » نامیده شده است و مقارن باآغاز سی و ششمین سال سلطنت اعلیحضرت همایون شاهنشاه آریامهر است به کلیه کارگران و ملت ایران تبریک گفته و آنرابفال نیک می‌گیریم .

صنعت برق‌راکه‌در آغازسلطنت اعلیحضرت رضاشاه کبیر بایک واحد کوچک تولیدی برق آغاز شد امروز بامباهات اعلام می‌کنیم که تولید این صنعت به ۱۵۷۰۰ برابر رسیده‌وتاپایان برنامه‌عمرانی ششم کشور باارشاد و رهنمودهای رهبر بزرگ واندیشمند ملت ایران به۶۰میلیارد کیلووات ساعت‌خواهد رسید.

قبل ازآغاز افطاری مراسم نیایش بدرگاه خداوند متعال و عرض سپاس به پیشگاه شاهنشاه آریامهر بعمل آمد سپس کلیه حاضران و کارگران درسالن اجتماعات گرد آمده و نماینده سندیکای کارگران شرکت بـرق منطقه‌ای تهران ضمن عرض خوش‌آمد به میهمانان مراتب جانبازی وفداکاری کارگـران زحمتکش صنعت برق را به پیشگاه شاهنشاه آریامهر و ملت ایران اعلام داشت و افزود بازوان‌توانای کارگران صنعت برق سراسرایران درراه پیشبرد آرمانهای بزرگ رهبر ملت ایران اهرم پرتوانی است واز عنایات خاصی شاهنشاه آریامهر به طبقه کارگر اظهار سپاس نمود .

درپایان مراسم فیلم «دیزین » که نشانگر تلاش پرثمر کارگران برق درراه توسعه برق کشور بود بنمایش گذارده شد سپس‌نمایشگاه فعالیتهای شرکت برق منطقه‌ای تهران مورد بازدید وزیر نیرو و حاضران قرار گرفت .

آقای ایرج وحیدی وزیر نیروبا فشار دکمه‌ای پست ۶۳ هزاروولتی‌برق گرمسار راگشود

آقای ایرج وحیدی وزیر نیرو، محمودیان مدیرعامل برق منطقه‌ای تهران و همراهان درمحوطه‌پست ۶۳ هزارولتی برق گرمسار.

اجتماعی

دزدی که نسیم رابدزدد، دزد است!

احمد احرار

دزدی که نسیم را بدزدد ، دزد است ! چند سال قبل، دوست‌معنون ومعمری که حالا در قید حیات نیست مرا برای ناهار به منزلش‌دعوت‌کرده بود. میهمان دیگری هم داشت که من‌او را دورادور میشناختم . سر میز ناهار آن شخص از کسی مفرض کنید آقای «الف» نام برد و به صاحبخانه گفت : ازین آقای «الف» برحذر باشید که در شیادی و دغلی پشه را روی هوا نعل میکند و نسیم عیار را پشت‌سر میگذارد . یکچند با دوز و کلک قاپ فلان ثروتمند معروف را دزدیده بود و تظاهر میکرد خیلی کارها از دستش ساخته است. عاقبت هم آن بیچاره را دریک معامله مشکوک آلوده ساخت ومبالغی‌گوشش رابرید.. بعد از آن با فلان مالک رویهم ریخت و آن مادر مرده را به هوس وکالت انداخت و تا توانست او را سروکیسه کرد. آخر کار هم داغ وکالت را بر دلش باقی گذارد .. فی‌الحال نیز بر دوش فلان کارخانه‌دار بدبخت سوار است، پیر مرد را به دام عشق زنی جوان و زیبا گرفتار ساخته با این‌حقه، وسایل سورچرانی و خوشگذرانی و لفتولیس خودش و رفقایش را بهخرج آن مادر مرده تامین میکند !

صاحبخانه گفت: اینها را که اسپبردی یک یک و از نزدیک میشناسم. مردمانی هستند بخوبر ، غارتگر ، حریص و لئیم که حلال از حرام نمی‌شناسند . با آنکه پولشان از پارو بالا میرود وتوبهتر از من میدانی که این پول را چگونه و از چه راههایی گرد آورده‌اند ، هنوز هم برای پنج تومان سر یتیم و صغیر را شیره میمالند . نه سخاوتی دارند ، نه مروتی . نه مالیات دولت را میدهند ،نه خمس و زکوة میدهند ، نه از طریق خیر و احسان دست به جیب میبرند و اگر کسی جلو چشمشان از گرسنگی جان بدهد به روی‌خودشان‌نمی‌آورند تا مبادا مجبور شوند یک لقمه نان انفاق کنند . اگر اینجور قضایا پیش نیاید و چنین کسان گاهگاهی مالیات‌حرص و آز و حمق و لئامتشان را ندهند، انسان‌در عدالت خداوند شک میکند .. متاسفانه من نمیتوانم بپای روضیی که تو برای مظلومیت این قالتاق‌ها و پاردمسائیده‌ها خواندی ، حتی یک قطره‌اشک‌همدردی بریزم ، بلکه بعکس ، از خدامیخواهم امثال آقای «الف» را زیاد و اجرشان‌را مضاعف کند !

این هفته ، وقتی ماجرای قمار چند میلیون تومانی ثروتمند معروف تهرانی را با خریدار قلابی کارخانو همدستان او در روزنامه خواندم ، بیاد حرفهای آن مرد محترم افتادم و دیدم چه خوب میگفت که اگر اینچنین بلاها برسرچنین مردمی نازل نشود انسان در عدالت‌خدا شک میکند .

لابد شما هم خواندیدکه یکسرمایه‌دار معروف‌را چند نفر شیاد به مباشرت و معاونت مشاور حقوقی او فریب داده و به بهانه خریدن کارخانه از تهران‌به

بقیه در صفحه ۸

ستارهٔ بخت شما

● فروردین : ممکن است نظر شما درست باشد و حرفهائی که میزنید منطقی باشد ، ولی این حرفها موجب کدورت و حسادت دیگران میشود بنابراین چه اصراری دارید که آنها را بازگو کنید .

● اردیبهشت : مسایل خصوصی را بهتر است که در دل و نزد خود نگهدارید سکوت همیشه‌بهتر است حتی در پاسخگوئی به حرفهای آدمهای ابله .

● خرداد : هرگونه تذکری که بشما از طرف اداره ویا وستان داده میشود حتی اگر زیاد هم‌جدی و درست نباشد ، باز توجه لازم را بکنید .

● تیر : انجام هرگونه عمل یا عکس‌العمل از طرف شما باید با دلایل کافی همراه باشد تا هیچگونه سدی در راه موفقیت شما ایجاد نشود .

● مرداد : کوشش و تلاش شما به نتیجه خواهد رسید ، ولی این نتیجه نباید شما را مغرور و از خود بیخود کند ، به تلاش خود همچنان ادامه بدهید .

● شهریور : زندگی زیباست ، از زیبائی های زندگی لذت ببرید دست از جاه‌طلبی و خودخواهی بردارید ، خودخواهی با غرور متفاوت است . دوراندیش‌تر باشد .

● مهر : وظایف و کارهای تازه‌ای که بعهده شما گذاشته میشود سهل و آسان نگیرید ، با این روحیه از عهده انجام آنها برنخواهید آمد . اهمیت وظایف را درک کنید .

● آبان : در مورد اشتباهاتی که پیش می‌آید زیاده سختگیری نکنید پوزش دیگران را بپذیرید زیرا با لجاجت و تندی کاری از پیش نمیرود .

● آذر : در مورد کارها اختلاف نظرهائی پیش‌می‌آید، این اختلافات بدون ریشه هستند و اغلب طبیعی میباشند ، عاقل کسی است که در مسائل جزئی پافشاری نکند و با همکار خود اختلافات را از بین ببرد .

● دی : کناره‌گیری از مردم و قطع رابطه با افراد هیچ مشکلی را حل نمی‌کند ، بهترین راه آنست که مشکلات را تشخیص دهید و به جنگ آنها بروید ، با تماس با دیگران میتوانید دشواریها را بشناسید و از پیش پای بردارید .

● بهمن : نقشه کشیدن و در فکر آینده بودن خیلی خوبست ، ولی بهتر آنکه از یک حد متعادل خارج نشود و به وسواس نرسد به بدگوئی های دیگران اهمیت ندهید ، جواب هم ندهید .

● اسفند : اگر کسی دست کمک خود را بطرف شما دراز کرد ، زیاد اورا معطل نگذارید ، زیرا بهرصورت روزی کمک خیر شما جبران خواهد شد .

جدول

جدول ویژه — شماره ۱۰۱۰

افقی :

۱ـ گرما و سرمای هوا را مشخص می‌کند ـ یکی از نزدیکان‌پدری ۲ـ قوی و عصبی ـ در هیچ کاری شایسته نیست ـ پدران ۳ـ عضوی در درون ـ با آن به جان گندم می‌افتند ـ به دیوار چسبیده ـ همه را از وزیدنش خوش آید ٤ـ حرفی است ـ گاهی مجنون میشود ـ کاغذ فروش ـ مادر همه ورزشهاست ٥ـ اندوه و غصه ـ دندانی دردهان ـ در دست حلاج به کار آید ٦ـ اثری از الیوت شاعر انگلیسی ـ درویش ندارد ـ جای گردش در بهاران است ۷ـ پسوندیست ـ آش ـ نیزه کوچک ـ حالتی که در آن کندی و درنگ نباشد ۸ـ شهر صد دروازه ـ عیب و نقصی در آن نیست ـ مسافتی که در مسابقات‌می‌پیمایند ـ صورت ۹ـ نقطه مقابل فراموشی ـ جنس قوی ـ در تمام اتومبیل ها باید باشد ـ اسب چاپار ۱۰ـ طریقی که‌خداوند برای بندگانش مقرر فرموده ـ قبل از دعوا برمیدارند ـ تشکرو سپاس ۱۱ـ پیشوا ـ صبح زود ـ از فرشتگان مقرب درگاه خدا ۱۲ـ ارجمندی ـ نوعی نمایشنامه است ـ بندری در جنوب ـ نویسنده کتاب قرار داد اجتماعی ۱۳ ـ مخالف باطنی ـ باشکنجه‌چه‌فرقش ؟ـ عشقش را می‌بازند !ـ ازبرآمدگی های زمین ۱٤ـ واحد کاغذ ـ جهنم باشد ـ ناامیدی ۱٥ـ از ضمایر است ـ از معروفترین رجال سیاسی دوره قاجاریه که ناصرالدین شاه به او لقب جناب اشراف دادهبود !

عمودی :

۱ـ نویسنده جسور وبی‌باک قرن شانزدهم فرانسه که با قلم سحار خوداوضاع اجتماعی‌دوره رونسانس را تحت تاثیر قرار داده بود ـ تاکنون گناهی از او سرنزده ۲ـ برنجی که هنوز از پوست خارج نشده ـ امربه بودن می‌کند ـ یکی از نامهای شهر بغداد بود ۳ـ می‌گویند یک دنده کم دارد !ـ واحد پول آلمان ـ بانگ جرس ـ بردگی و بندگی ٤ـ پادشاهی درسلسله اشکانی ـ تغاربزرگ ـ کاریکه به قصد و اراده انجام شده‌باشد ٥ـ از القاب مردان در کشور هند ـ همه کس لیاقت دریافت آنرا ندارد ـ اگر ـ از ضمایر عربی ٦ـ قفس تن ـ از صدر نشینان جهنم باشد ۷ـ اثر چرکی ـ روز گذشته ـ مخترع تلفن ـ اجازه داده شده ! ۸ـ تیز و برنده ـ ورزشی است ـ از امراض‌پوستی ـ مکر و حیله ۹ـ سالک است ـ از انواع زغال طبیعی ـ حرفدرد ـ قصد و اراده ۱۰ـ نویسنده کتاب‌تابستان ـ به شکست خورده باید داد ۱۱ـ واحدی در وزن ـ اصل هرچیز ـ از صفات حضرت حق است ـ داشتنش در هرکاری جز شکنجه‌نیست ! ۱۲ـ گاهی به صورت می زنند تا شناخته نشوند ـ پارچه‌ایست ـ تله ۱۳ـ تکخال ورق ـ وسط‌هر چیز ـ کار زشت و ناپسند ـ نیکو و خجسته ۱٤ـ بنده کوچک ـ تفکر کردن ـ امربه حرکت نکردن می کند ۱٥ـاز خلفای بنی عباس ـ نویسنده کتاب ژان‌کریستف .

حل جدول شماره ۱۰۰۹

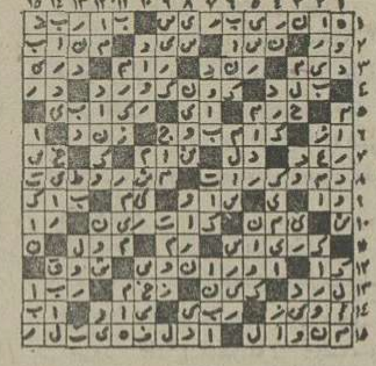

جدول عادی — شماره ۹٤٥۰

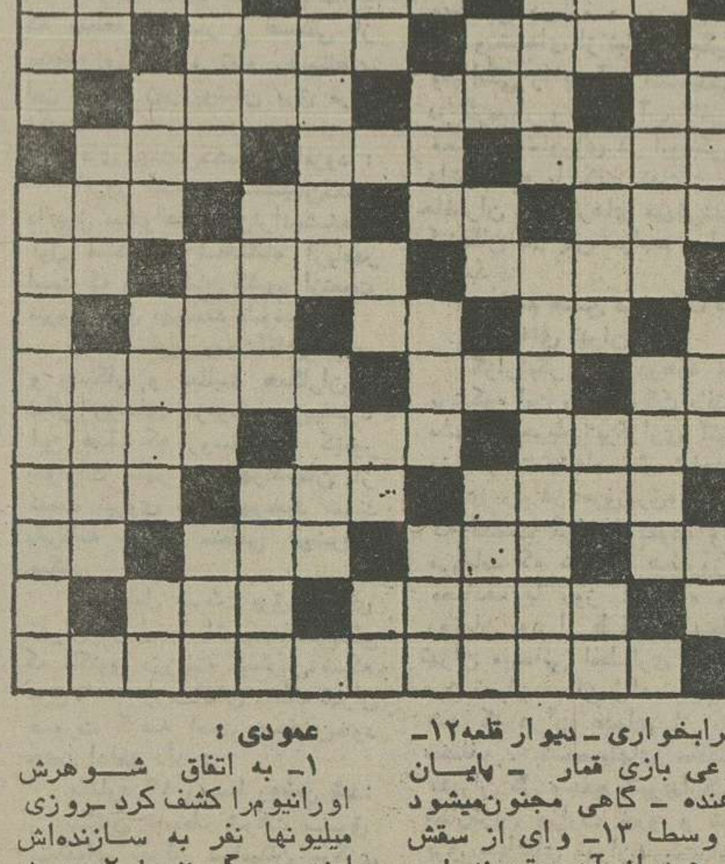

افقی :

۱ـ اثری از ویکتورهوگو ـ گاهی برایش حرفی بس‌است ! ۲ـ جوهر مردش دانسته‌اند ـ کتاب شعر ـ غذای قبل از غذا ۳ـ بلی‌به زبان خارجی ـ سازمانی در امریکا ـ حرف عصای‌وارونه ـ از مشهور ترین شاعران معاصر ٤ـ تنگ نفس ـ دزد خانگی ـ آنچه از چهارپایان زائیده شود ـتکرار یکحرف ٥ـ ترویج دهنده ـ بهشتی که شداد ساخت ـ زمانی در قهوه‌خانه عده زیادی را به گرد خویش جمع‌میکرد ٦ـ شهری در استان فارس ـ آهنگی در موسیقی‌ـ ماهی در سال ۷ـ جوابش را به هوی داده‌اند ـ اندک ـ زهر ـ از بتهای زمان جاهلیت اعراب ۸ـ خاک کوزه‌گری ـ حتما در عشوه‌گری هم استاد است ـ مبارک شمردن ـ بلی به زبان روسی ۹ـ امر به یافتن می کند ـ حرف‌ندا ـ بوئیدن ـ نخی در پارچه ۱۰ـ دانه آشی ـ مبحثی در شیمی ـ در هر کاری بزنند موفق می شوند ! ۱۱ـ دانه می‌افشاند و محصول برمیدارد ـ پیاله شرابخواری ـ دیوار قلعه ۱۲ـ نوعی بازی قمار ـ پایان دهنده ـ گاهی مجنون‌میشود ـ وسط ۱۳ـ وای از سقش که همه از آن میترسند !ـ رنگی‌برای مو ـ مخزن بنزین ـ علامت نداشتن ۱٤ـ از نواحی تهران ـ اتاقی در کشتی ـ همه در پنهان‌کردن آن می‌کوشند الادهن لق ۱٥ـ راه کوتاه ـ اثری دیگر از نویسنده کتاب بینوایان .

عمودی :

۱ـ به اتفاق شوهرش اورانیوم‌را کشف کرد ـروزی میلیونها نفر به سازنده‌اش لعنت می گنند ! ۲ـ دربند شدگان ـبادیست خطرناک ـ قفس تن ۳ـ دفع مزاحم‌کردن ـ در آن از اشیاء نفیس نگهداری‌می کنند ـ پرنده‌ایست شکاری ـ عیب و عار ٤ـگل خوشبوئی است ـ ملخ ـ بر درخت توان دید ٥ـ بخشنده‌ـ نوعی خانه است ـ علامت مفعول صریح ـ لباس آقاست ٦ـ وقت و زمان هرچیز ـ کسی چیزی به او نمی‌سپارد و قرض هم نمی دهد ۷ـ بالا آمدن آب دریا ـ بدیو فساد ـ آب پاک ـ از مردان‌مذهبی دین زرتشت ۸ـ سال در لفظ ترکی ـ از خودراضی بیشتر می‌زند ـ از رقصهای‌خارجی ـ حیله و نیرنگ ۹ـ سفره ـ مایه اصلی آهنگ ـ پدرعرب ـ خسیس‌پس نمی دهد ۱۰ـ وصله ناجور است ـ صدمه و چشم زخم ۱۱ـ رودآرام ـ سفید در لفظ ترکی ـ حتما منظم هم هست ـ به کار بیمار آید ۱۲ـ رستگاری ـ نامه نویس ـ جایزه قهرمانان ۱۳ـ عدد ماه ـ شب در زمان‌عرب ـ معمولالباس خانمها دارد!ـ بچه بدنیا آوردن ۱٤ـ خانه بیابانی گیلانی ـ جوانمرد ـ پارچه کج بریده شده ۱٥ـ سرباز است ـ اثری از شکسپیر .

حل جدول شماره ۹٤٤۹

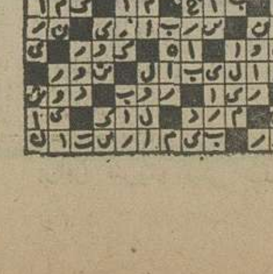

رادیو و تلویزیون

برنامه‌های تلویزیونی زیر از طرف سازمان رادیو تلویزیون ملی ایران اعلام شده است مسئولیت هرگونه تغییر در ساعات و چگونگی برنامه‌ها با آن سازمان است

برنامه اول کانال ۷

پنجشنبه
۱٦_٤٥ کودکان : بت من
۱۷_۲۳ مسائل فقهی
۱۸_۰۸ نیایش
۱۸_۱۳ ربنا
۱۸_۱۹ آذان
۱۸_۲٥ سخنان جاویدان
۱۸_۳۰ سخنرانی مذهبی
۱۹_۰۰ کمدی کلاسیک
۱۹_۱٥ اخبار ورزشی
۱۹_۳۰ پاپ شیراز
۲۰_۰۰ مشروح اخبار
۲۰_۳۰ تقویم تاریخ
۲۰_٤٥ خانه کوچک
۲۱_٤۰ گفتوشنود کاندیداهای انجمن های دموکراتیک
۲۲_۲٥ بشنو از نی
۲۳_۰۰ فیلم سینمائی «پسر ها را تعقیب کنید»

جمعه
۱۱_۰۰ سوپرمن
۱۱_۳۰ مسابقات ورزشی
۱۲_۰٥ قرائت قران
۱۲_۱٥ تدریس قرآن
۱۲_٤٥ ویرجینیائی
۱۳_٥۰ معرفی کاندیداهای انجمن های دموکراتیک
۱٤_۰۰ اخبار
۱٤_۲۰ هفت روز هفته
۱٤_٤٥ ترانه‌های ایرانی
۱٥_۱٥ فیلم سینمائی : «دردسرپول»
۱٦_٥۰ برنامه کودکان
۱۷_۲۱ مسائل فقهی
۱۸_۰٦ نیایش
۱۸_۱۱ ربنا
۱۸_۱۷ اذان
۱۸_۲۳ سخنان جاویدان
۱۸_۲۸ سخنرانی مذهبی
۱۹_۰۰ مردمان فردا
۱۹_۳۰ فرستاده ویژه
۲۰_۰۰ مشروح اخبار
۲۰_۳۰ تقویمتاریخ
۲۰_٤٥ مسابقه ـ قیمت از شما ، جایزه از ما
۲۱_۲۰ گفتو شنود کاندیداهای انجمنهای دموکراتیک
۲۲_۱۰ تعقیب و گریز
۲۳_۰۰ موسیقی جازمدرن

برنامه نیمروز شنبه
۱۲_۰۰ اخبار
۱۲_۰٥ قرائت قران
۱۲_۱٥ تدریس قران
۱٤_۰۰ اخبار
۱۲_۳٥ چارمجو
۱۲_٤۰ واریته

برنامه دوم کانال ۹

پنجشنبه
برنامه بین‌المللی
۱٦_۰۰ اسلاید و موزیک
۱٦_۳۰ اخبار+گفتار
۱٦_۳٥ اورژانس+٤
۱۷_۰۰ مرکز پزشکی
۱۷_٤٥ اخبار مهم
۱۸_۱٥ جنگ و صلح
۱۹_۰۰ اخبار
برنامه عادی
۱۹_۲۰ موسیقی و تصویر
۱۹_۳۰ واریته
۲۰_۰۰ اخبار
۲۰_۳۰ قصه عشق
۲۱_۲۰ هفت گنبد
۲۱_٥۰ فیلم ویژه
۲۲_۳۰ مردی بنام جونز

جمعه
برنامه بین‌المللی
۱٦_۰۰ تصویر و موسیقی
۱٦_۳۰ فیلم مستند
۱۷_۲۰ فیلم سینمائی
۱۹_۰۰ اخبار
برنامه عادی
۱۹_۲۰ موسیقی و تصویر
۱۹_۳۰ کمدی کلاسیک
۲۰_۰۰ اخبار
۲۰_۳۰ تارزان : و رودخانه بزرگ
۲۲_۱۰ روز آخر هفته ـ استانبول
۲۲_٤۰ فیلم سینمائی : اسب چوبی

برنامه‌شبکه

ساعت ۱۹ پنجشنبه «قاتل قلابی»

از سریال کمدی کلاسیک ماجرای قاتل قلابی پخش میشود .

« کلاید » تصمیم دارد با « مارتا » ازدواج کند ولی رئیسش باو دستور میدهد که خود را قاتل معرفی کند تا قاتل اصلی‌شناخته شود و ...

ساعت ۲۳ پنجشنبه فیلم سینمائی «پسر ها را تعقیب کنید»

فیلم سینمائی « پسرها را تعقیب کنید » به کارگردانی ادی سادرلند امشب پخش میشود . در این فیلم جرج رافت ، اورسن‌ولز ، جنت مکدونالد ، پگی رایان ، دبلیو . سی . فیلدز ،پاترسون و گروهی دیگر شرکت دارند.

تئاتر « هالاس » پس از چهل سال کار نمایشی تعطیل میشود . با پایان گرفتن فعالیت های این تئاتر،هنرمندان متعدد این مرکز بیکارمیشوند از جمله بیکارها « لس ،تونی وکیتی» هستند و بدین ترتیب داستان آغاز میشود .

ساعت ۱۲٫۳٥ جمعه «ویرجینیائی»

از سریال ویرجینیائی ماجرای « روز عقرب » پخش میشود . مردی بنام ترسل با خرید پنج هزار هکتار زمین تصمیم به واردنمو دن‌گوسفندان زیادی دارد ، این موضوع‌را گاوداران منطقه نمی‌پسندند و درگیری شروع میشود .

ساعت ۱٥٫۱٥ جمعه فیلم سینمائی «دردسر پول»

فیلم سینمائی « دردسرپول» به کارگردانی هوارد موریس است هوارد موریس بعنوان کارگردان سینما فیلمی بجز این ندارد ، داستان فیلم‌مربوط به مردی است که در چاپخانه نشر اسکناس حسابدار است و زندگی مرفهی برای خود دست وپا کرده که با میزان حقوق او مطابقت نداردبهمین جهت مورد سوء ظن رئیس قسمت قرار میگیرد ، و او نیز یکبار دچار اشتباه میشود.

برنامه‌دوم

ساعت ۲۰٫۳۰ پنجشنبه «قصه عشق»

فیلم این هفته ماجرای عشق دختری بنام روت‌است، روت تصمیم دارد دوست پسر بگیرد و بهمین دلیل بمخوابگاه پسری بنام جرج می‌رود .

ساعت ۲۲٫٤۰ جمعه‌فیلم سینمائی «اسب چوبی»

فیلم با این جمله آغاز میشود « بالاترین امید وحتی وظیفه هراسیر جنگی فرار از زندان و بازگشت بمواحدش است ، ماجرا در تابستان ۱۹۳٤ در اردوگاه افسران زندانی آلمان آغاز میشودسه اسیر جنگی طرح یک فرار بزرگ را می‌ریزند .

کارگردان ، جکلی اسث در این فیلم لئوگلن ، آنتونی استیل ، پیترفینچ ، برایان فوربس شرکت دارند .

کاشی سعدی
خیابان فردوسی ـ مقابل سوم اسفند ـ تلفن فروش : ۳۱۹٤۱۲ـ۳۱٦۸۸۸ـ۳۹۲۱٤۲
کاشی سعدی
پیشرو صنعت سرامیک ایران

M. F. HOLLERITH CO. INT. TEHRAN, IRAN
مرکز کامپیوتر ایران
«ام‌ـافـهالریت»
اداره آموزش
در رشته های ذیل از طریق
مکاتبه مستقیم با دانشگاه های امریکا دانشجو میپذیرد .
مدیریت بانکداری ومالی کامپیوتر
بازرگانی روابط‌عمومی حسابداری
درضمن در رشته‌های زیر دانشجو پذیرفته و ثبت‌نام مینماید :
پانچ وویریف ـ اپراتوری ـ برنامه نویسی ـ سیستم آنالیز
تهیه‌وتعلیم : میکروفیلم ومیکروفیش (جدیدترین پدیده بایگانی مدرن جهت ضبط وثبت اسناد ومدارك وحفاظت)
موسسه ام‌ـاف‌ـ هالریت مفتخراست دانشجویان رشته‌های فوق را پس‌ازاتمام‌تحصیلات درموسسه ویا ادارات بکار بگمارد .
ضمنا به دانشجویان ممتاز این موسسه بورس خدمات ششگانه بالا داده خواهد شد .
شاه‌عباس بین تخت‌طاوس و کریمخان شماره ۱۰۰
تلفن ۸۲۷۸۲۹ـ۸۳۷٥٥۲

همه‌ی موسیقی ایرانی
در ۱۰ صفحه
کانون پرورش فکری کودکان ونوجوانان

● دستگاه شور ● نغمه‌ی ابوعطا ● نغمه‌ی افشاری
● دستگاه ماهور ● نغمه‌ی بیات ترک
● دستگاه سه‌گاه ● نغمه‌ی دشتی ● نغمه‌ی اصفهان
● دستگاه چهارگاه ●
باتوضیحات کامل به زبان فارسی وانگلیسی
همراه باآواز محمدرضاشجریان
تارهوشنگ ظریف ـ کمانچه رحمت‌الله بدیعی
سنتوراسماعیل تهرانی ـ سه‌تار مهربانو توفیق
نی کمال سامع
مرکز پخش : فروشگاه مرکزی کانون پرورش فکری کودکان ونوجوانان
خیابان تخت طاووس ـ خیابان جم ، شماره ۳۱ تهران تلفن ۸۳٦٦٥۰ـ۸۳۸۰٤٦ و ۸۳٦٦٦۷
بتهوون خیابان پهلوی روبروی پورسهر پلاک ۹۳ تلفن ٦٦۹۳۹۹

IR Porzellan
ایرپرسلان
چینی آلمانی

شاهنشاه آریامهر

هنوز برای صلح تضمینات اطمینان بخش نمی بینیم

شاهنشاه آریامهر بزرگ ارتشتاران بعداز ظهر دیروز طی بیاناتی در دانشکده فرماندهی و ستاد فرمودند : هنوز دردنیای ما تصمیمات اطمینان‌بخش یک صلح غیرقابل تزلزل را نمی بینیم.

شاهنشاه فرمودند آنی‌نمیشود از حاضر بودن برای دفاع از سرزمین غفلت کرد و به عکس هرآنی برای آماده کردن خود بسیار دقیقیم است .

مشروح بیانات‌شاهنشاه‌آریامهر خطاب به افسران فارغ‌التحصیل دانشکده فرماندهی و ستاد باین شرح است .

پایان دوره موفقیت‌آمیز دانشکده فرماندهی و ستاد را به عموم افسران تبریک میگویم و موفقیت آینده آنها را در خدمت به ارتش شاهنشاهی آرزو مندم

درانیجا وقتی میگوئیم خدمت به ارتش شاهنشاهی باید دید که مفهوم این کلمه چیست وارتش شاهنشاهی نماینده دفاع از چه مملکتی باچه تشکیلاتی و باچه مرامی‌است. شاهنشاه افزودند : وظیفه سرباز البته دفاع تا آخرین نفر از هر چیز است که به آن سرزمین و مملکت او میگویند، ولی در مورد افسران ارتش‌شاهنشاهی دفاع از سرزمین ایران است که تاریخ گذشته آن را همه میدانید .

تاریخ امروزی آن را همه می‌بینند و تاریخ فردای آن را میتوانید حدس بزنید ، از قرائن وامارات واحیانا از مواد منشور انقلاب شاه وملت(۱۷اصل‌انقلاب)، توضیحاتی که در اطراف‌آن‌داده‌ام و بخصوص درآینده نزدیکی توضیحات براساس دیالکتیک از اصول انقلاب ایران ، وامکان‌اینکه هرفرد ایرانی بفهمد که الان بر او چه میگذرد و درآینده منتظر چه هست ، باین جهات و با علم باین که نسبت به تمام این موضوعات وارد هستید ، میتوانم بگویم که آرمانی که از آن دفاع میکنید آرمانی است‌که‌میتواند باهر آرمان دیگری در دنیی ما مقایسه‌بشود.

نه فقط از لحاظ اینکه برای ما بخصوص آرمانی است که امتحان خود را داده است، بلکه براساس انسانی و براساس عقل میتوانید خودتان نتایجی را که لازمست ازآن بگیرید امروز هنوز مثل دوره های گذشته خطاب به شما این است که درفراگرفتن‌علوم و فنون نظامی بیش از پیش کوشا باشید، هنوز دردنیای ما تضمینات اطمینان‌بخش یک صلح غیر قابل تزلزل را نمی بینیم

باید سعی کرد که در آن راه قدم برداشت ولی تا رسیدن به آن راه فاصله‌اش هرچقدر باشد، آنی نمیشود از حاضر بودن برای دفاع از سرزمین غفلت کردوبعکس هرآنی برای آماده کردن خودبسا ذیقیمت می باشد.

شاهنشاه اضافه کردند : در همین محل چندسال پیش گفتم‌که اگر لازم باشد باچنگ و دندان وظیفه ما این است که ازسرزمین خود دفاع بکنیم گفته شده بود که اگر سرزمین ایران غیر ازیک‌مشت تیغ‌زار و احیاناکوهستانهای‌خشک وبی آب و علف بود بهر صورت وظیفه ما دفاع از آن بود . ولی امروز خوشبختانه مملکت شماهم روی زمین‌هم زیرزمین دارای ثروت های طبیعی است که بعضی هایش بی‌اندازه‌گرانبهاست و دردستشما هم عوض چنگال و ناخن ودندان بعنوان اسلحه،مدرن‌ترین‌سلاحهای غیر اتمیک قرار دارد که توانسته‌ایم انرا فراهم بکنیم و انشاالله آنرا تا سرحد کمال‌خواهم رساند . شاهنشاه در پایان بیانات خود فرمودند یک موقعی‌میشدگفت که از لحاظ علمی شما بروسائلی که به شما میدادند تفوق داشتید ، امروز امیدوارم بگویم که شما از لحاظ علمی به پای وسائلی که به شما داده‌اند رسیده‌اید یا حتما خواهید رسید.

موفقیت دائمی افسران فارغ‌التحصیل وافسرانی را که به دوره جدید واردشده‌اندخواستارم.

قبل‌از بیانات‌شاهنشاه آریامهر، تیمسار سرلشکر حمید جهانبانی فرمانده دانشکده فرماندهی وستاد بااشاره به پیشرفت های‌همه‌جانبه ایران بخصوص ارتش نوین شاهنشاهی برهبری شاهنشاه آریامهر بعرض رسانید.

دانشکده فرماندهی و ستاد همگام با اصول انقلاب شاهنشاه آریامهر با بهره‌برداری ازرهبریها واندیشه تابناک‌شاهنشاه‌عظیم‌الشان به پیش میرود .

دانشکده‌درسال تحصیلی گذشته تا مرز توانائی خویش کوشیده است که آرمانهای یزدانی‌شاهنشاه را تحقق بخشد و در نتیجه ۲۳۱ تن دیگر از افسران برگزیده نیرو های سه گانه ارتش شاهنشاهی و ژاندارمری و شهربانی بااستفاده‌از جدیدترین مدارک دانش نظامی وروشهای آموزشی بموازات تکنولوژی پیشرفته آموزش یافته وبرای خدمت درستادها ویکانهای بزرگ آماده شده‌اند

شاهنشاه قبل از ایرادبیانات خود دراین مراسم ، نشان های دانش‌استادان و دانشجوی رتبه یکم‌دوره وگواهینامه‌های‌دانشجویان را به مدیر آموزش اعطا فرمودند.

شاهنشاه آریامهر همچنین از قسمت‌های مختلف این دانشکده بازدید فرمودند .

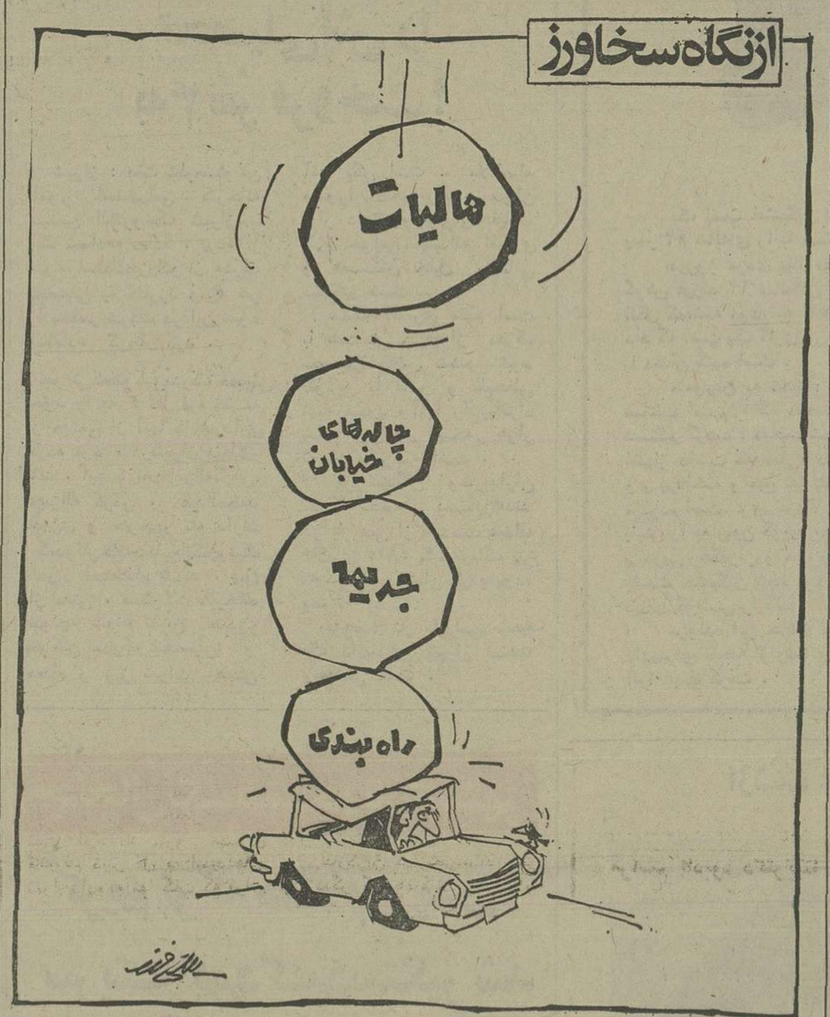

پرسپولیسی ها : می‌بریم ، تاجی‌ها ...

بقیه از صفحه آخر

سمت من فرار کند . اگر هم فرصتی شد به دروازه تاج یک سری میزنم ، اگر بچه‌های ما همتی کنند ، کمتر ازآرارات و ماشین سازی نیستیم که نتوانیم تاج را ببریم .

● یک تماشاگر پرسپولیسی: من میدونم که تاج بازهم می بازه . دفاعش می لنگه ،خط حمله‌شون هم اگر گل زدن‌بلد بودند به‌آرارات‌و ماشین‌سازی می زدند .

تاجی ها : ما میبریم .

تاجی ها پریروز درورزشگاه آریامهر تمرین سختی داشتند و دیروز استراحت کردند ، آمده بودند باشگاه که پول ماهیانه‌ی خود را بگیرند که آنها را دیدیم .

تاجی ها با کمی‌نگرانی از بردن صحبت می کردند ، روشن رباط‌های‌زانویش درد می کند . ابراهیمی هنوز به آمادگی دلخواه نرسیده ، باغوردانی هنوزمحروم است. برای نگهبانی از دروازه‌تردید باقی است که رشیدی‌باتجربه اما کمی عصبی را انتخاب‌کنند یا خاکسار تهرانی ، جوان و کم‌تجربه ، اما خونسرد را. مژدهی هنوز در ته دل از تعویض روز آرارات دلخور است ، اماقول داد که‌درمقابل پرسپولیس هم به‌ترین‌بازیکن زمین باشد .

درباره بازی فردا ،تاجی‌ها اینطور گفتند :

★ رایکوف (مربی‌یوگسلاو تاج) :

همه انتظار دارند که ما بپروز شویم ،این کار ما را مشکل کرده است و چه ها را در مسئولیت سنگینی‌قرار داده که اغلب ،ضرر ما تمام شده است ، سابقه طوری‌بوده است که هروقت تیم ما بهتر از پرسپولیس بوده ، نتیجه برعکس شده است ، همینقدر میدانم که‌تیم ما در حال‌حاضر شرایط خوبی دارد ، اماتجه را پیش‌بینی نمی کنم ، چون از صد تا پیش‌بینی یکی‌درست از آب درنمیاد .

★ پرویز کوزه‌کنانی (سرپرست تیم) :

برای ما فرقی ندارد که با چه تیمی روبرو می شویم . خواه ابومسلم ، یا ذوب‌آهن، یا پرسپولیس همه حریفان برای ما مهم هستند . بازی تاج ، پرسپولیس بیشتر جنبه روانی دارد . معتقدم فاصله زیادی بین ما و پرسپولیس نیست . ممکن است آنها در یکی دو پست جا نیفتاده‌باشند. بردو باخت از نظر من مهم نیست ، بازی خوب مهم‌است از همین حالا به تیم برنده ، هر تیمی باشد تبرک میگویم.

● منوچهر طیورجی دروازه‌بان سابق تیم ملی و تاج) :

اگر تاج بازی جمعه را ببرد ، اقلا ۷۰ تا ۸۰درصد موقعیت قهرمانی‌اش تثبیت خواهد شد . منطق حکم‌کند که تاج برنده شود ولی پرسپولیس همیشه با نیروی مضاعف به میدان آمده است، بهرحال تاج نباید بازنده‌باشد.

● مسعود مژدهی: امیدواریم ببریم .اگر جزو تیم باشم سعی میکنم بخاطر ۱۰بازیکن دیگر هم شده، بهتر از همیشه بازی کنم .با شرایطی که تیم مدارد حدس میزنم بازی را ۰-۲ ببریم.

● منصور رشیدی :شخصا سعی میکنم بهترین بازی عمرم را در مقابل‌پرسپولیس انجام‌دهم. اگر دو مدافع میانی مادنده‌عقب کار نکنند، تیم مابرنده میشه.

● حسن نظری : من بیشتر بفکر بازی خوب هستم ، نتیجه رابعداز بازی بشما خواهم گفت.

● عباس قوین روز بازی : با اختلاف یک گل میبریم . هیچ چیز از آنها کمتر نداریم.

● عزت جان ملکی : هرکدام گل اول را بزنند ، نتیجه‌ی بازی رابرده‌اند. سعی میکنیم ما اول گل‌بزنیم .

● حسن نگارش :امیدوارم‌تیم تاج برنده بشه، حق تیم ماست که ببریم . در همه‌ی پستها به آنها میچربیم.

● حسن روشن :۰-۲ برنده از زمین خارج میشویم . گرچه زانویم درد میکند و دو روز است از «هات‌بلک» برای تسکین‌استفاده میکنم ، ولی الان خیلی احساس راحتی میکنم.

فورواردهای ماروی دفاع‌آنها سنگینی میکنند و دفاع ما در مقابل فورواردهای آنها کار سختی نداردو تسلیم نمیشود ، برد باماست .

● حسن قارزان « شیپورچی تاج»: بنویسید تاج ۲گل به پرسپولیس میزند، یکیش رو مژدهی ،یکیش‌رو نراقی .

● باتوجه به آخرین‌تمرینات دو تیم ، فردا، تاج‌و پرسپولیس بحتمال زیاد با این ترکیب ها بمیدان میروند.

تفلת ריה וכיפור

طبق معمول همه ساله خواندن طفیلا و مراسم مذهبی و نیایش در روزهای روش‌هشاناوکیپور در سالن دبیرستان اتفاق توسط شالیح سیبور های معروف خوانده میشود از عموم همکیشان تقاضا میشود در این مراسم شرکت فرمائید.

۴-۳ ۵-۱۱۱۴۳

آغاز مدرسه‌عالی حفاظت و بهداشت کار

مدرسه عالی حفاظت و بهداشت کار وابسته به وزارت کار وامور اجتماعی ازمهرماه جاری شروع بکار خواهد کرد. برای اولین سال تحصیلی این مدرسه عالی هشتاد دانشجو از طریق مسابقه ورودی پذیرفته شده‌اند دوران تحصیل این مدرسه ۲ سال خواهد بود و شرکت کنندگان در آن درپایان این مدت فوق‌دیپلم خواهند گرفت

این عده براساس مقررات آموزشگاههای عالی از کمک هزینه تحصیلی استفاده خواهند کرد. دروس این مدرسه عالی اکثرا دررشته های حفاظت فنی و بهداشت و آموزش عملی درکارگاههای صنعتی وتولیدی خواهد بود...

رئیس مدرسه عالی حفاظت و بهداشت کار در گفتگوئی اعلام کرد پیش‌بینی میشود در آینده دوره های لیسانس و فوق لیسانس دراین مدرسه عالی‌دائر شود. همچنین در مراکزاستانها و قطبهای صنعتی کشور اقدام به برپائی این مدرسه عالی خواهد شد.

عکس فوق سیداحمد حسینی دینانی ۱۴ ساله فرزند سید رضا حدود ۱۰ روز است که از وی خبری نیست‌خواهشمندیم هرکس از نامبرده خبری دارد به آدرس: اصفهان ـ خیابان‌آتشگاه‌مدجی پلاک ۱۰ یاتلفن ۳۴۰۳۵ جعفری منزل سید رضاحسینی اطلاع‌داده و خانواده‌ای را از نگرانی‌نجات دهد.

درمحافل

ضیافت به افتخار زاهدی

چند روز پیش‌درشهر واشنگتن ضیافتی از طرف کاظمیان رایزن فرهنگی ایران درآمریکا بافتخار اردشیر زاهدی‌سفیر شاهنشاه آریامهر درامریکا ترتیب داده شد.که گروه بسیاری از شخصیت‌های‌طراز اول امریکا مانند سناتورپرسی و نمایندگان کنگره ازجمله اسپن وبیل‌لهمن وچهمن مدیر کل فرهنگی وزارت امورخارجه‌امریکا دراین ضیافت شرکت داشتند.

در این ضیافت سناتور پرسی در جواب به سخنان زاهدی بیاناتی اظهار داشتو گفت ابتکار شاهنشاه ایران درسیم کردن کارگران در سودکارخانه واصل سهم اصلاحات‌ارضی در تاریخ‌سیاسی جهان بیسابقه بوده‌است.

آغاز کار پارلمان

فعالیت‌های پارلمانی ازاواسط این‌ماه آغاز میشود. هم اکنون نمایندگان‌مجلس شورای ملی ازحوزه‌های انتخابیه خود به‌تهران آمده‌اند تابدنبال شرکت در مراسم سلام‌عید فطر کار پارلمانی خودرا از سر بگیرند.

اولین کاری که‌دردستور کاراجلاسیه‌دوم پارلمان قرار دارد تجدید انتخابات هیئت رئیسه مجلس و کمیسیون های پارلمانی است. آنچه گفته میشود این‌است که برای‌تغییر هیئت رئیسه مجلس سنا هیچگونه فعالیتی وجود ندارد و در مورد مجلس شورایملی نیزریاضی درسمت رئیس‌دکتر سعید و دکتر خطیبی درسمت نوابرئیس برای یکسال دیگرفعالیت خواهند داشت .

در مورد اعضای هیئت‌رئیسه ازهم‌اکنون خانم ماه‌منیر جهانبانی نماینده شیرازبرای عضویت در هیئت رئیسه با سمت منشی کاندیدا شده استو غیراز این‌نام برای سایر پست‌های هیئت رئیسه نامی برده نمیشود .

در خصوص هیئت رئیسه کمیسیون های‌پارلمانی نیز بررسی در حزب ونمایندگان حزبی جریان داشت.

سفرهای هیئتهای پارلمانی ایران

امسال برای‌نخستین‌بار درتاریخ روابط پارلمانی ایران و فنلاند یک‌هیئت پارلمانی ایران از فنلاند دیدن کردو پیرامون توسعه روابط دوستی پارلمانی دوکشور مذاکرات دوستانه‌ای انجام داد. این هیئت‌که بریاست دکتر محمود ضیایی رئیس کمیسیون خارجه مجلس شورای ملی ودبیر کل‌گروه بین‌المجالس ایران بدعوت رئیس بین‌المجالس‌فنلاند به آن‌کشور رفته بود روزگذشته ازفنلاند به اسپانیا رفت‌تا باتفاق هیئت پارلمانی ایران درکنفرانس بین‌المجالس که بریاست سناتور دکتر جهانشاه صالح به‌مادرید رفته‌است‌در کنفرانس سالانه بین‌المجالس شرکت کند. در هیئت پارلمانی ایران برای شرکت درکنفرانس بین‌المجالس چهار سناتورو ۱۰ نماینده مجلس عضویت دارند. یک‌سناتور در مقام رئیس گروه بین‌المجالس وسناتور دیگر باتفاق یک‌نماینده مجلس در عنوان نایب رئیس گروه بین‌المجالس ـ دکتر محمودضیایی رئیس‌کمیسیون خارجه مجلس شورای ملی و عضوکمیته اجرائی اتحادیه بین‌المجالس درمقام‌دبیرکل بین‌المجالس ایران ودکتر محمدحسین اعتمادی درعنوان‌خزانه‌دار گروه‌بین‌المجالس ایران هستند .

هیئت‌پارلمانی ایران نظریات پارلمان کشورما راپیرامون مباحثی که‌درکنفرانس سالیانه بین‌المجالس مطرح‌میشود بیان خواهد کرد. این‌کنفرانس عصر دیروز طی‌مراسمی گشایش یافت.

کنفرانس بین‌المجالس که‌درآن اعضای پارلمان کشور های مختلف جهان عضویت دارند امسال برای‌اولین‌بار از یک‌شخصیت ایرانی‌که عنوان نمایندگی پارلمان ندارد برای شرکت درکنفرانس دعوت کرد.وی دکتر محمدعلی رشنی است‌که ۱۲ سال دبیرکل بین‌المجالس ایران بودو امسال با این‌که‌درکرسی نمایندگی مجلس قرار نگرفت بعنوان عضو افتخاری اتحادیه بین‌المجالس باتفاق آراء انتخاب‌شد وبرای شرکت درکنفرانس سالانه بین‌المجالس دعوت شده است اماوی بعللی درتهران‌ماندو نرفت.

اطلاعات دیپلماتیک

وزیر خارجه کنگو

کی‌سینجر درافریقا موفق نیست

تئوفیل اوبنگا وزیر خارجه جمهوری خلق کنگو که برای‌یک بازدید کوتاه مدت به تهران آمده بود صبح امروز تهران را ترک کرده اوبنگا که هدف اصلی مسافرتش به تهران تهیه‌مقدمات سفر فلوئیس سیلوان ـ گما نخست، وزیر کنگو که قرار است اواسط ماه مهر به تهران بیاید بود ، دیروز ظهر در یک گفتگوی اختصاصی با اطلاعات دیپلماتیک ، درباره مسائلی چون اوضاع کلی قاره افریقا و روابط کشور های این قاره با سایر ممالک جهان‌سخنانی‌گفت و از آنجا که‌اوبنگا دومین شخصیت کنگوئی است که به ایران آمده، نظرات وی حائز اهمیت قابل توجهی است . برخلاف انتظار، اوبنگا معتقد بود فعالیتهای جاری دکتر کیسینجر درافریقا هیچگونه حاصلی برای آفریقائیان نخواهد داشت ، چون دروهله اول وزیر خارجه امریکاموفق نشده‌با رهبران سیاسی‌سیاهان ملی گرای آفریقای جنوبی و رودزیا گفتگو کند ، و درمرحله دوم این‌حقیقت که منافع اقتصادی امریکا درقاره آفریقا ادامه‌حکومت‌رژیم فورستر در آفریقای جنوبی را ایجاب میکند ، اوبنگا میگوید نصف‌کل سرمایه گذاریهای آفریقائی‌امریکا درافریقای جنوبی‌متمرکز است.

«اکنون دیگر نمیتوان صحبت از سال و دهه برای حل مسئله سیاهان‌درافریقای جنوبی کرد چون وخامت بحدی رسیده که میتوان انتظار داشت در عرض چندماه‌آینده‌سیاهان‌جنوب‌افریقا حتی اگر لازم‌باشد ازطریق‌توسل به زور سرنوشت‌خودرا دردست بگیرند.

وزیرخارجه کنگو تاکید میکند که‌نباید گول تبلیغات افریقای جنوبی را خورد و باور کرد که سیاهان علیه سفیدپوستان مبارزه میکنند . ما علیه سفید پوستان نیستم بلکه خواستارصلح‌و عدالت همگانی میباشیم و تازمانی که میلیونها سیاهپوست وسیله چند صدهزار سفید پوست استثمار شوند و با خونسردی به قتل میرسند نمیتوان امید داشت این صلح و عدالت عملی شود.» به نظر اوبنگا علت‌اصلی عدم‌موفقیت سیاست‌امریکا درافریقا اینست که کی‌سینجرو سایرسیاست‌سازان واشنگتن قادر به درک طرزفکر وبافت روانی آفریقائیان نیستند و بهمین دلیل حتی اگر کی‌سینجر بتواند بارژیم اسمیت به توافق هائی‌دست یابد اینگونه‌توافق ها نمی‌تواند مسئله کلی آفریقا راحل و فصل کند.

وزیرخارجه‌کنگو معتقداست در یکسال‌گذشته‌تحولات همه‌جانبه سیاسی قاره آفریقا درحدی بوده که حتما گاهی خود آفریقائیان هم قادر به درک کامل شرایط قاره خویش نیستند وی میگوید علاوه برانواع مشکلاتی که‌کشور های آفریقا همانند ممالک جهان سوم‌با آن گریبانگیر هستند دستگاههای ارتباط جمعی غرب هم‌باتعصب‌به‌سهم‌خودکوشیده‌اند آفریقائیان را در سطحی پائین‌تر از انسانهای دیگر تصویر کنند.

و آفریقائیان از طریق همکاری همه جانبه و بدون‌دغل بایدسعی کنند علاوه بر ارائه تصویری واقع‌بینانه‌از حقایق زندگی و فرهنگشان ، بتوانند اتحادی را که لازمه پیشرفت‌آنان‌است بدست آورند. اوبنگا میگوید هنوز هم آفریقائیان برای زدودن آثار استعمار کهنه و نوراه بس‌درازی در پیش دارند، وزیرخارجه‌کنگو ضمن اشاره مذاکراتی که در تهران انجام داده و سفر قریب‌الوقوع‌نخست‌وزیر کشورش به تهران اظهار نظر میکند که احتمالا تا پایان‌سال جاری‌مسیحی ایران و جمهوری‌خلق کنگو اقدام به مبادله سفیر خواهند کرد : «افق همکاریهای ما بسیار وسیع است، بطور مثال ایران یکی از باسابقه‌ترین تکنولوژیهای جهان را داراست و این رشته میتواند یکی‌اززمینه‌های همکاری‌وسیع ما باشد . آینده روابط ایران و کنگو براساس همکاری وسیع خواهد بود و این همکاریها علاوه برنفت در رشته صنایع چوب و سلولز نیز عملی خواهد شد.»

افزایش قیمت نفت

درحالیکه درمحافل آگاه کشورهای‌عضو اوپک انتظار افزایش بهای نفت میرود ، شیخ‌زکی یمانی وزیر نفت عربستان سعودی بیانات اخیر خود دایر برمقاومت کشورش دربرابر افزایش بهای نفت،نوعی تناقض‌گوئی و دوگانگی درسیاست انرژی عربستان پدید آورده ، چرا که مدت زیادی از اظهارات وزیر برنامه‌ریزی عربستان نمیگذرد. او طی این بیانات گفته بود عربستان در شرایط فعلی مایل است بهای نفت یک افزایش منطقی داشته باشد . شیخ عبدالعزیزبن‌خلیفه آل ثانی وزیر دارائی و نفت قطر نیزاخیرا درباره امکان افزایش بهای نفت بیاناتی اظهار داشته و اعلام کرده قطر خواستار افزایش بهای نفت است ولی این‌افزایش نباید درحدی باشد که به کشور های تولید کننده و صنعتی لطمه بزند . از دیدگاه قطر، افزایش بهای نفت باید متناسب با افزایش بهای فرآورده های صنعتی باشد .

اکنون بنظر میرسد وزیران دارائی کشور های عضو اوپک درنیمه ماه دسامبر دردوحه پایتخت قطر تشکیل جلسه خواهند داد و مسئله بهای نفت را بررسی خواهند کرد. درمحافل آگاه منطقه سختی از یک افزایش ده‌درصدی دربهای‌نفت میرود و معلوم نیست در برابررشدروزافزون بهای کالاهای‌صنعتی وتورم جهانی آیا عربستان بتواند بازهم در برابر تمایل اکثریت اعضای اوپک‌مقاومت بکند یانه .

ژیسکار دستن با کنکورد بتهران می‌آید

در پاریس اعلام شد که والری ژیسکار دستن رئیس جمهوری فرانسه‌بایک‌هواپیمای مافوق صوت کنکورد به تهران مسافرت خواهد کرد. این‌اولین‌بارنیست که کنکورد به تهران خواهد آمد و یکی از اولین پروازهای کنکورد به ایران پروازی بود که بوسیله آن اعلیحضرتین از سفر به اروپابه‌تهران‌مراجعت فرمودند .

رئیس جمهوری فرانسه در اکثر مسافرتهای رسمی خود از ، کنکورد استفاده میکند وحتی با اینکه‌مقامات‌هواپیمایی کشوری آمریکا به کنکورد اجازه‌پروازعمومی در فضای هوایی این کشور را نداده بودند ژیسکار دستن بهنگام‌سفر به واشنگتن جهت مذاکره با پرزیدنت فورد نیز با کنکورد به واشنگتن رفت .

ایران علیه تبعیض نژادی درافریقا

محافل‌آگاه‌دیپلماتیک انتظار نطق دکتر عباسعلی خلعتبری وزیر امور خارجه ایران در مجمع امور سازمان ملل را دارند و در این محافل گفته میشودنطق‌وزیر خارجه‌حاوی نکات‌قابل‌توجهی از جنبه‌های مختلف سیاست خارجی و جهانی ایران خواهد بود.

یک منبع‌آگاه اظهار داشت وزیر خارجه ایران در نطق سالانه‌اش در برابر مجمع ـ عمومی سیاست انعطاف‌ناپذیر ایران علیه تبعیض نژادی در جنوب آفریقا را مورد توجه قرار داده و از مجمع عمومی خواهد خواست با استفاده ازهمه‌امکانات موجود کوشش کند تا هرچه زودتر باین امر غیر انسانی پایان داده شود.

در مورد مسئله خاورمیانه ایران مانند همیشه خواستار اجرای قطعنامه های سازمان ملل و شورای امنیت میباشد و معتقد است تنها راه حل مسئله خاور میانه و حصول صلح‌درازمدت خروج‌اسرائیل از سر زمین های اشغالی اعراب و احترام به حقوق حقه مردم فلسطین میباشد .انتظار میرود وزیر خارجه ایران او اسط هفته آینده‌نطق خود را در اجلاس مجمع عمومی ایراد کند .

شما هرقدر تحصیل کرده‌تر باشید همانقدر ایرانی‌تر بید

THINK

درهر سنی که هستید با هر درجه‌ای از معلومات زبان،میتوانید ازکلاسهای ما که در سطوح مختلف ابتدائی تا عالی قرارگرفته است استفاده کنید.

کلاسهای مخصوص مسافران به خارج از کشور
کلاسهای اعزام محصل به خارج
کلاسهای مخصوص دانش‌آموزان سال ششم
کلاسهای تقویتی
کلاسهای کنکور سراسری دانشگاهها
کلاسهای تافل
کلاسهای ترمی عادی از مبتدی تا عالی
کلاسهای مکالمه با استادان خارجی
کلاسهای ترمی فشرده با دو استاد ایرانی و خارجی
کلاسهای ترمی سریع با دو استاد ایرانی و خارجی
کلاسهای مخصوص خردسالان

شروع کلاسها ۷ مهر

خانه زبان

THE LANGUAGE HOUSE

خانه زبان خیابان پهلوی بالاتراز امیراکرم مقابل آندره تلفن : ۶۴۴۳۹۵-۶۴۰۷۹۱-۶۶۲۰۱۱ ۶۶۸۵۷۰-۶۴۰۲۵۸

«کیف‌زن»های خردسال در محاصرهٔ پلیس

کیف زنها شکار خود را از میان خانمهای اداری انتخاب میکردند

از راست: تقی کمالی رهبر باند ـ مجید محمدیان ـ قاسم اکبری ـ علی زواریان ـ خسرو مسیحیان ـ اکبر حیدری ـ حسن مرادی و آصف اکبری، اعضای خردسال باند (به خاطر حفظ آبروی خانوادگی این کودکان خردسال، روی چشم آنان را سیاه کرده‌ایم)

باند عظیم «کیف‌زن»های تهران که اعضای آنرا پسران خردسال و رهبری‌اش را یک مرد جوان بعهده داشت ازسوی ماموران آگاهی تهران شناسائی شد و پس از یک سلسله‌عملیات پلیسی یکایک اعضای باند بدام افتادند.

اعضای این باند، در گوشه‌وکنار شهر بخصوص جلوی بانکها خانمها را بعنوان شکار انتخاب میکردند و در فرصتی مناسب کیف آنان را از دستشان یا زیر بغلشان میدزدیدند.

چند روز پیش خانمی به نام «فرناز دادگر» که کارمند بیمارستان دکتر اقبال است به کلانتر ۱۵ آگاهی شکایتی بشرح زیر تسلیم کرد:

.... اتومبیلم را کنار خیابان سپهبد زاهدی پارک کردم و برای دریافت پول به بانک رفتم. در بازگشت متوجه شدم که اتومبیلم پنچر است و دو نوجوان که کنار اتومبیلم ایستاده بودند داوطلب کمک بمن شدند. با خوشحالی پذیرفتم ولی حین عوض کردن لاستیک یکی از آن دو بنام «آصف اکبری» (۱۶ ساله) کیف دستی مرا که حاوی مقداری جواهر و ۱۸ هزار ریال پول نقد بود برداشت و فرار کرد. نفر دوم نیز که «اکبر حیدری» و ۲۰ ساله بود قصد فرار داشت که من مانعش شدم و با رسیدن ماموران دستگیر شد.

در بازجویی از این دو نفر آنان بطرح نقشه و سرقت اعتراف کردند. «اکبر حیدری» با قرار قانونی بازداشت شد و «آصف اکبری» نیز به‌دادگاه اطفال بزهکار معرفی گردید.

از سوی دیگر در گزارشهای کلانتر ۱۵ آگاهی آمده است که دوموتورسیکلت سوار بنام های «مجید محمدیان» و «علی زواریان» ضمن حمله به‌خانمی بنام «فرحناز آقایی» (کارمند شرکت مخابرات) کیف‌دستی‌اش را دزدیدند. ولی آن‌دو هنگام تقسیم پول در خیابان گرگان بدام افتادند که در آگاهی به ۳۱ فقره سرقتهای مشابه نیز اعتراف کردند و ضمنا مدعی شدند که مرد جوانی بنام «تقی کمالی» آنان رارهبری‌وتشویق به کیف‌زنی میکند. او حتی موتوسیکلت رانیزدراختیارشان گذاشته بود.

«تقی کمالی» یکی‌از نوجوانان ساکن حوالی تیر دوقلو رانیز به سرقت تشویق کرده بود که او نیز بدام افتاد. ماموران‌بعد از چند روز «تقی کمالی» را بدام انداختندو پس‌ازدستگیری او دیگر افراد باندش را که قاسم اکبری، حسن مرادی‌و خسرو مسیحیان نام دارند دستگیر کردند از آنان‌نیزمبالغ زیادی پول و جواهر کشف شد. با دستگیری این گروه یکی از باندهای بزرگ وفعال کیف‌زنی که اعضای آن را نوجوانان و کودکان‌خردسال تشکیل میدادنددرتهران‌متلاشی شد.

دستگیر شدگان باپرونده‌های تفکیک شده، به دادگاه‌اطفال بزهکار معرفی شدند و باقرار لازم روانه زندان گردیدند. «تقی کمالی» نیز ازسوی‌دادیار دادسرای‌تهران‌به‌زندان‌فرستاده شد.

اسب خشمگین با دندان گوش پسری را کند

یک اسب خشمگین در میدان شوش تهران، گوش پسر ۱۲ ساله‌ای را با دندان کند.

دیروز مردی بنام «عباسعلی حکیم‌آبادی» درحالیکه گوش فرزند ۱۲ ساله‌اش (علی) را در یک شیشه پر از الکل گذاشته بود، به کلانتری ۱۶ تهران رفت و اطلاع داد که اسب یک گاری در میدان شوش گوش پسرش را با دندان کنده است.

ماموران به تحقیق پرداختند و در میدان شوش صاحب اسب را که «محمد شفیع حاج‌محمدی» نام دارد دستگیر کردند. «محمد شفیع» در کلانتری ضمن‌بازجوئی اظهار داشت که «علی» در میدان شوش به آزار اسب وی پرداخته و میخ تیز بلندی را مرتبا به بدن اسب فرو میکرده است. وی افزود: اسب چندین‌بار از شدت درد پایش را به زمین کوبید اما آزار «علی» باوجود تذکرات پی‌درپی رهگذران و من، به‌جایی نرسید. عاقبت اسب که بشدت خشمگین شده بود بطرف (علی) حمله برد و با دندان گوشش را کند.

پرونده این حادثه از طریق کلانتری ۱۶ تهران به دادسرای ناحیه ۳ رفت و «غلامعلی عابدی» رسیدگی به آنرا عهده گرفت.

یک شیرازی مدرک تحصیلی‌اش را به ۴ نفر فروخت!

شیراز: دقت نظرمسئولان امور استخدامی کارخانه صنایع الکترونیک شیراز یا یک تصادفه ساده، پرده از سوء استفاده‌بزرگ از مدرک تحصیلی به کنارزد و ۵ نفر را بخاطر شرکت در این سوء استفاده گرفتار کرد.

جوانی‌که‌فتوکپی‌مدرک‌تحصیلی خود را به ٤ نفر فروخته و مبالغی از آنها کلاهبرداری کرده بود، درشیراز دستگیر شد. این ٤ نفر امراله‌کرمی، عزیزاله کرمی، عبدالمحمد نصری و منوچهر نام دارند که‌درکارخانه‌صنایع‌الکترونیک شیراز استخدام شدند. پس از مدتی، مسئولان کارخانه متوجه شدند تاریخ صدور فتوکپی مدرک تحصیلی و معدل و ریز نمرات همگی آنها یکی است. بلافاصله ماموران‌آگاهی را در جریان قرار دادند و پس‌ازتحقیقات لازم جوانی‌بنام‌عبداله افکاری و همدستش جلیل سلطانی دستگیر شدند.

عبداله افکاری متهم است با همدستی جلیل از مدرک تحصیلی کلاس ششم خود فتوکپی با عکس و نام‌جعلی تهیه میکرد وآنها را به‌افراد ساده لوح هر نسخه هزار تومان میفروخته است.

فروشندگان وخریداران مدرک تحصیلی دستگیرشدند در بازرسی از همدست عبداله افکاری، ۵۸ گرم تریاک نیز که در جیب پنهان کرده بود، بدست آمد.

پرونده در بازرسی شعبه یک دادسرای شیراز تحت رسیدگی است.

کلاهبردار معروف تهران بازداشت شد

ماموران شعبه ۵ اداره آگاهی تهران‌پس از مدتی‌جستجو، یکی از کلاهبرداران معروف تهران را که سابقه چندین فقره کلاهبرداری دارد، بدام انداختند. این کلاهبردار «عین‌اله‌کاشفی» نام دارد که باقرار بازداشت به زندان رفت.

عین‌اله کاشفی کلاهبرداری که زندانی شد

ضمن اظهار همدردی با وی، مدعی شد که یک پزشک‌بسیار معروف و متخصص را در اسرائیل میشناسد که فک های مصنوعی بسیار دقیقی‌میسازد، و چون پدر و فرزندنمیتوانند به اسرائیل بروند حاضراست رنج سفر را بخاطر بهبود پسرک بر خود هموار سازد و حاضراست‌عکس‌و‌مشخصات بیمار را با خود به اسرائیل ببرد و فک مصنوعی‌رابرایشان بیاورد. پدر که به‌معالجه‌قطعی فرزندش بسیار علاقمند بود، فریب کلمات دلسوزانه‌«عین‌اله» را خورد و ۳۰۰ هزار ریال بابت هزینه سفر و خرید«فک» به او پرداخت. ولی«عین‌اله» پس از تحویل پول متواری شد. وی ضمن مراجعه به مدارس نیز خود را نماینده آموزش و پرورش جا میزدو از معلمین و مسئولین مدارس اخاذی میکرد.ازجمله بامراجعه به یکدبیرستان، طی‌برخوردی با یک خانم آموزگار لیسانسیه باو پیشنهاد کار در سازمان بسیار معتبری کرد و برای‌آنکه او را استخدام کند مبالغی به تناوب از خانم لیسانسیه‌گرفت.

«عین‌اله» از سوی ماموران آگاهی به دادسرا فرستاده شد و با قرار بازداشت زندانی گردید.

«عین‌اله» با مراجعه‌به افراد، خود را نماینده وزارتخانه‌هاو سازمانهای معتبر جا میزد و بعنوان کمک به مردم وگره‌گشائی از مشکلاتشان از آنان اخاذی میکرد.

در پرونده اتهامی وی آمده است که او با مراجعه به‌پدری که «فک» پسرش شکسته بود

از روز شنبه ۳ مهر
شب عیدفطر
کاباره مولن‌روژ
با بهترین برنامه جدیدخود افتتاح می شود
تلفن رزرو ۳۱۹۷۹۸ ـ ۳۱۹۳۳۷

جنجال یک مست در پارک شهر

کریم ترکه هنگام بریدن سر یک کودک دستگیر شد

جوان‌مستی که قصدداشت سرپسربچه‌ای را جلوچشمان پدرش ببرد دستگیر شد.

این جوان «کریم برمکی» نام دارد و معروف به «کریم ترکه» است. او دیروزبعلت خوردن مشروب زیاد از حال طبیعی خارج شد و هنگامیکه در ضلع‌غربی‌پارک‌شهر تهران میوه میفروخت با مردی بنام «سعید»، که قصد داشت ازاو میوه بخرد درگیری پیدا کرد کریم ترکه ناگهان پسربچه‌ای را که همراه سعید بود از پدرش جدا کرد و چاقوئی را از جیب خودبیرون‌آورد و باتهدید به پدربچه گفت که میخواهم بچه را قربانی کنم. کریم سپس تیغه‌چاقورا روی گردن بچه شش ساله که علی نام دارد گذاشت. چند میوه فروش و عابر که شاهد این ماجرا بودند، در یک لحظه از پشت سر کریم‌ترکه را گرفتند و مانع انجام کار او شدند.

مامور گشت کلانتری ۱۲ تهران نیز در همین هنگام سررسید و کریم‌ترکه را به مستانه به کلانتری برد. از طریق‌کلانتری‌نیزپرونده اتهامی کریم به دادسرای ناحیه سه تهران‌فرستاده‌شد و تحقیقات از سوی دادیارتحقیق‌دادسرا در این زمینه آغاز گردید.

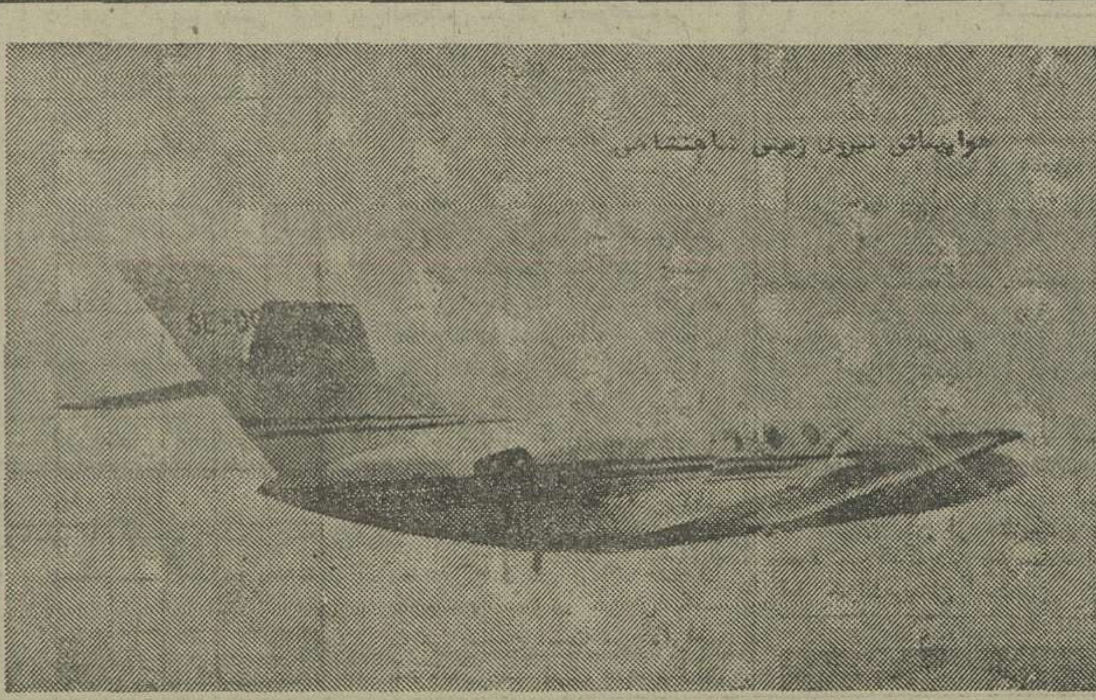

بتعدادی مهماندار زن که به زبان انگلیسی آشنائی داشته باشند باحقوق مکفی نیازمند است (کسانیکه به زبان انگلیسی تسلط کامل داشته باشندارجحیت‌دارند) داوطلبین‌می‌توانندهمه‌روزه برای ثبت نام به قرارگاه هواپیمائی نیروی زمینی شاهنشاهی (تهران ـدرب جنوبی باغشاه) مراجعه و جهت کسب اطلاع بیشتر با تلفن: ۹۵٤۷۷۱ تماس‌حاصل فرمایند. م‌الف ۱٤۷۳۷

هواپیمائی نیروی زمینی شاهنشاهی

برای نصب هرمقدار ایرانیت و آردواز
و تهیه پلی‌استر ـ فایبرگلاس ـ کرکره ایرانیت
با تلفن ۳۰۳۱۳۲ تماس بگیرید

از شب عید فطر

مازیار خواننده نسل نو
در دام‌صیاد بزرگ ستاره ها «پرویز حجازی» همراه با بهترین برنامه های ایرانی وخارجی در
باکارا
تلفن های رزرو
۸۹۵۱۷۷ ـ ۸۹۸۲۰۸

موسسه ایران اسکرین
باهمکاری موسسه تحقیقاتی و پژوهشی پرچم امریکا
مبتکر و تنهاسازندهٔ انواع پرچمهای چاپی و یک‌تکه
طبق استاندارد های بین‌المللی در ایران
تهران ـدروازه شمیران. تلفن ۷۵۳۷٦٦

اطلاعات
مجله دختران و پسران برگزار میکند
مسابقه تنیس نوجوانان
از سوم تا ۲۸ مهر ماه ۲۵۳۵

در مسابقه بینسابقه و بزرگ تنیس نوجوانان فدراسیون تنیس ایران وشرکت پالمولیو با مجله اطلاعات دختران و پسران همکاری میکنند

نحوه برگزاری این مسابقه را در مجله اطلاعات دختران و پسران که روز شنبه سوم مهرماه منتشرمی شود مطالعه فرمائید.

نفرات اول و دوم بلیط دو ماه به انگلستان اعزام و بنفرات سوم تادهم جوایزی ارزنده اهداء خواهد شد

دفتر تنیس امجدیه همه‌روزه جهت نام‌نویسی مفتوح است، آخرین مهلت ثبت‌نام تا پایان روز ٤شنبه اینهفته می باشد

نتیجه قرعه‌کشی بلیطهای بخت‌آزمائی ملی
سری ۱۳٤٤ چهارشنبه ۳۵/٦/۳۱

۲	برندگان ۸	تومانی
۱۷	برندگان ۱۵	تومانی
٤۳۱	برندگان ۵۰	تومانی
۹٦۵۳	برندگان ۵۰۰	تومانی
۲۰۷۳۸	برندگان ۱۰۰۰	تومانی
۹۸۳۷٤	برندگان ۲۰۰۰	تومانی
۳۰٤۰۸	برندگان ۳۰۰۰	تومانی
۱۰۱۸٤	برندگان ٤۰۰۰	تومانی
۷٦٦٤۰	برندگان ۵۰۰۰	تومانی
٤۸۰۷٤	برندگان ٦۰۰۰	تومانی

برندگان جوایز بزرگ ۱۰,۰۰۰ تومانی
۰۳٦٤۳٤

برندگان جوایز ممتاز ۱۰۰,۰۰۰ تومانی
۱۳٦٤۳٤

برندگان جوایز ممتاز ۱۰۰ هزار تومانی باید تا ساعت ۱۰ صبح روز چهارشنبه ۷ مهر ماه ۲۵۳۵ برای تعیین برنده ۷۰۰ هزار تومان پول‌خانه، به‌بنگاه بخت آزمائی ملی مراجعه نمایند

برندگان جوایز ۳ هزار تومانی تا ۱۰ هزار تومانی نیز، برای تعیین دومین قهرمان شانس، که‌برنده ۳۰ هزار تومان پول نقد میشود، باید همان روز و ساعت به بنگاه بخت آزمائی ملی مراجعه نمایند.

سیلنس کورپوریشن مقیم نیویورک در امریکا صاحب اختراع «مواد تدخینی» ثبت شده درایران‌بشماره ۸۳۳۸ اجازه‌بهره‌برداری از آن را به اشخاص ذینفع عرضه مینماید. برای کسب اطلاع بیشتر به دفتر حقوقی ر. آقابابیان و همکاران خیابان شاه کوچه نوبهار شماره ۱۸ مراجعه شود.
آ ـ ۲۰۹٦۷

اف. ام. سی‌کورپوریشن مقیم سن ژوزه در امریکا صاحب اختراع «بازوی بارگیری دریائی با تعادل مضاعف» ثبت شده در ایران به شماره ۹۸۸٤ اجازه بهره برداری از آن را به اشخاص ذینفع عرضه مینماید. برای کسب اطلاع بیشتر به دفتر حقوقی ر. آقابابیان و همکاران خیابان شاه کوچه نوبهار شماره ۱۸ مراجعه شود.
آ ـ ۲۰۹۷۰

ن.و. هلندش دردان کایلفابریک مقیم آمستردام درهلند صاحب اختراع «طریقه ودستگاه جهت استفاده از مواد کف ساز در تهیه توده کف متخلخل» ثبت شده در ایران به شماره ۷۵۱۹ اجازه بهره برداری از آن را به اشخاص ذینفع عرضه مینماید. برای کسب اطلاع بیشتر به دفتر حقوقی ر. آقابابیان و همکاران خیابان شاه کوچه نوبهار شماره ۱۸ مراجعه شود.
آ ـ ۲۰۹۷۳

اف. ام. سی کورپوریشن مقیم سن‌ژوزه در امریکا صاحب اختراع «بازوی واحد و متوازن جهت بارگیری یا تخلیه کشتی» ثبت شده درایران‌بشماره ۸۳۵۸ اجازه‌بهره‌برداری از آن را به اشخاص ذینفع عرضه مینماید. برای کسب اطلاع بیشتر به دفتر حقوقی ر. آقابابیان و همکاران خیابان شاه کوچه نوبهار شماره ۱۸ مراجعه شود.
آ ـ ۲۰۹۷۱

الپاسوناتورال گازپرداکتس کمپانی‌مقیم الپاسوتکزاس در امریکا صاحب اختراع «ترکیبات و طریقه تصفیه گاز ها» ثبت شده در ایران به شماره ٤۹۱۹ اجازه بهره برداری از آن را به اشخاص ذینفع عرضه مینماید. برای کسب اطلاع بیشتر به دفتر حقوقی ر. آقابابیان و همکاران خیابان شاه کوچه نوبهار شماره ۱۸ مراجعه شود.
آ ـ ۲۰۹٦۸

شریکو لیمیتد مقیم لوسرن در سوئیس صاحب اختراع «طریقه تهیه یک ماده آنتی‌بیوتیک جدیدبطرزعادی بیولوژیک (زیست‌شناسی)» ثبت‌شده درایران‌بشماره ٤۹٦۰ اجازه‌بهره‌برداری‌از آن را به اشخاص ذینفع عرضه مینماید. برای کسب اطلاع بیشتر به دفتر حقوقی ر. آقابابیان و همکاران خیابان شاه کوچه نوبهار شماره ۱۸ مراجعه شود.
آ ـ ۲۰۹۷۲

می‌اند بکرلیمیتد مقیم داگنهایم اسکس در انگلستان صاحب اختراع «مشتقات بنز و نیتریل و طریقه تهیه آنها» ثبت شده در ایران به شماره ٦۰۰٤ اجازه بهره برداری از آن را به اشخاص ذینفع عرضه مینماید. برای کسب اطلاع بیشتر به دفتر حقوقی ر. آقابابیان و همکاران خیابان شاه کوچه نوبهار شماره ۱۸ مراجعه شود.
آ ـ ۲۰۹٦۹

شرکت سهامی ساندوز مقیم بال در سوئیس صاحب اختراع «اصلاحات در مشتقات جدید ایندول یا اصلاحات مربوطه‌به‌آنها» ثبت‌شده‌درایران بشماره ٦۳۰۸ اجازه‌بهره‌برداری‌از آن را به اشخاص ذینفع عرضه مینماید. برای کسب اطلاع بیشتر به دفتر حقوقی ر. آقابابیان و همکاران خیابان شاه کوچه نوبهار شماره ۱۸ مراجعه شود.
آ ـ ۲۰۹٦٦

مجالس ترحیم

بسمه تعالی

نظر بفوت علیه عالیه علویه محترمه صبیه‌مرحوم‌آیت‌اله آقای سید عبدالحسین حجت طاب‌ثراه وعروس مرحوم‌آیت‌اله العظمی آقای آقاسید ابوالحسن اصفهانی قدس‌سره درنجف اشرف مجلس ترحیم روز جمعه ۲۹رمضان المبارک ازساعت ۲ الی۴ بعدازظهر در مسجد اتفاق منعقد امید است عموم مومنین بالاخص علماء اعلام دامت برکاتهم بجهت‌طلب‌مغفرت و تجلیل از مقام روحانیت درمجلس مزبور شرکت فرمایند.
محمدباقر آشتیانی – جوادالحسینی السجادی
آ–۱۱۳۱۵

بانهایت تاسف فوت **علویه محترمه آقابی‌بی صبیه‌مرحوم** آیت‌اله آقای سید عبدالحسین حجت طباطبائی و متعلقه مرحوم حجت‌الاسلام آقای سید حسن نجل‌مرحوم آیت‌اله العظمی آقای سید ابوالحسن اصفهانی رحمةاله علیهم در نجف اشرف اعلام میدارد مجلس ترحیم روز جمعه ۲۹ ماه رمضان مصادف با ۲ر۷ر۳۵ ازساعت ۲ الی۴ بعدازظهر در مسجد اتفاق (خیابان خیام مقابل سید نصرالدین) و مجلس ختم زنانه درهمان روز وهمان ساعت درحسینیه بنی‌فاطمه واقع در سرچشمه برقرار میباشد.

خانواده‌های حجت طباطبائی. میرسجادی. آیت‌اله‌زاده اصفهانی. موسوی اصفهانی. اقبال. اصفهانی. بجنوردی. اشکوری. معرفت. خراسانی. بحرالعلوم. موسوی بهبهانی. امیر شایسته. فرجامی. خادم‌الشریعه. سجادیان. لنکرانی. سبزواری. فاضل‌زاده. مددی. قاینی.
آ–۱۱۳۱۵

اطلاعات– بعموم افراد خانواده‌های محترم عزاداربویژه بازماندگان آنمرحومه تسلیت میدهد.

باکمال تاسف درگذشت حاج‌احمدعابدی سردفتر سابق ۳۲۷ تهران رابه اطلاع‌دوستان و آشنایان میرساند بدین‌مناسبت مجلس ختمی روزشنبه ۳ر۷ر۲۵۳۵ ازساعت ۳ الی ۵ بعداز ظهر در مسجد کمیل واقع‌درخیابان تهران‌نو ایستگاه مسجد مقابل دفترخانه ۳۲۷ برقرار میباشد.
شکراله شجاعی –سردفتر ۳۲۷ وحاج‌علی رحیمی
آ–۲۰۹۳۷

اطلاعات –درگذشت شادروان حاج احمد عابدی که‌مردی با ایمان وازعلاقمندان خاندان آل‌عصمت وطهارت‌بود موجب‌تاسف است. مصیبت وارده رابعموم بازماندگان آنمرحوم تسلیت‌میدهد.

بدینوسیله درگذشت همسر وپدر عزیزمان مرحوم **میرزا نقی‌خان پاشائی** بزرگ خاندان پاشائی کارمند بازنشسته وزارت راه رابااطلاع بستگان و دوستان و آشنایان گرامی میرساند. مجلس ترحیم مردانه وزنانه آن مرحوم از ساعت ۱۶ الی ۱۸ روز شنبه سوم مهرماه ۲۵۳۵ درمسجدالجواد برگزار میگردد.
زرین تاج پاشائی. سرهنگ بازنشسته رضا پاشائی. سرهنگ بازنشسته حسن پاشائی.
آ–۱۱۲۸۷

بانهایت تاسف و تاثر درگذشت شادروان **میرزا تقی خان پاشائی** کارمند بازنشسته وزارت راه و بزرگ خاندان پاشائی را باطلاع بستگان و ودوستان و آشنایان میرساند. مجلس ترحیم مردانه و زنانه آنمرحوم از ساعت ۱۶ الی ۱۸ روز شنبه سوم مهرماه ۲۵۳۵ درمسجد الجواد برگزار میگردد.
زرین‌تاج پاشائی. سرهنگ بازنشسته رضا پاشائی. سرهنگ بازنشسته حسن پاشائی. محبوبه پاشائی. نیرالسادات شیرازی (پاشائی). **جبار پاشائی. مهندس غلامحسین پاشائی. پرویز پاشائی.** امیر هوشنگ پاشائی. مهندس بیژن پاشائی. **مهندس عبدالحسین مالمیر. کیومرث پاشائی. جهانگیر پاشائی. شهین پاشائی.** شهلا پاشائی. ناهید پاشائی و خانواده های: پاشائی. **مالمیر. بزرگیامی.نخچی. تکلو. پورسعید. شیرازی. برادران. کازرونی. اکرمی. پروازی‌نیا. بازرگان. پاشائی فخری. وحید هاشمی.**
آ–۱۱۲۸۷

اطلاعات – مصیبت وارده را بخانواده های عزادار بویژه بازماندگان آنمرحوم تسلیت میدهد.

بانهایت تاثردرگذشت شادروان **جناب آقای دکتر رحمت‌اله مجذوب** رادر کشور آلمان باطلاع دوستان و بستگان عزیز می رساند.

مجلس تذکر روز جمعه ۲ مهرماه ساعت ۵ بعد ازظهر در خیابان عباس آباد خیابان بخارست – خیابان دوم– شماره ۱۴ منعقد می گردد.

خانواده های: مجذوب. هزاری. گرانفر. ثابت. ریحانی. اقراری. سبحانی. معنوی و خانواده های وابسته.
۲–۲ آ–۲۰۸۸۹

باکمال تاسف‌درگذشت نابهنگام مرحوم **احمد مینوچهر**فرزند مرحوم شیخ عبدالمجید مینوچهررابااطلاع میرساند. بهمین‌مناسبت مجلس ختمی در روز جمعه ۲۹ ماه صیام ۱۳۹۶ در مسجد طالقانی شاه آباد از ساعت ۲ ونیم تاه منعقد است.
یحیی طالقانی
آ–۱۱۲۶۵

درگذشت نابهنگام شادروان **احمد مینوچهر** را باطلاع‌عموم دوستان میرساند. مجلس ترحیم زنانه ومردانه فقید سعید در روز جمعه دوم مهرماه از ساعت ۲ر۵ تاه بعد ازظهر در مسجد طالقانی‌واقع‌در خیابان شاه آباد– کوی ظهیرالاسلام منعقد است.
خانواده مینوچهر و خانواده های وابسته
آ–۱۱۲۶۵

اطلاعات– بعموم بازماندگان آنمرحوم تسلیت میدهد

بانهایت تاسف درگذشت **آقای سیدحسن علی‌مدرس‌نژاد** را درمشهد باطلاع بستگان و آشنایان میرساند.
خانواده‌های مدرس‌نژاد. سادات مدرس. قرشی.رحمت. ربیع‌النجات. نعمتی.
آ–۴۹۱۸

بانهایت تاسف وتاثر درگذشت **رضا مهتدی پدر عزیزمان** را به‌اطلاع خویشان و آشنایان میرسانیم مجلس تذکر آن مرحوم روز جمعه دوم مهرماه ازساعت ۵ بعدازظهر به‌آدرس ذیل منعقد میباشد.

خیابان پهلوی بالاتر از پارک ساعی اولین ایستگاه اتوبوس کوچه گل ساختمان اول طبقه چهارم شماره ۲۰ منزل آقای دکتر مهتدی.

دکتر فرامرز مهتدی. فرزانه صادقیان. پروین مهتدی. سیروس پروینی. مهندس‌عباس‌پروینی وخانواده‌های‌وابسته.
آ–۴۹۱۷

بانهایت تاثر وتالم درگذشت نابهنگام و جانگداز جوان ناکام **کامبیز رهبری سمنانی** را به‌اطلاع دوستان و آشنایان میرساند مجلس ختم مردانه وزنانه آن‌مرحوم از ساعت ۲ الی ۴ بعدازظهر روز شنبه سوم مهرماه درخانقاه‌صفی‌علیشاه منعقد میباشد. شرکت دراین مجلس موجب شادی روح آن مرحوم وتسلی خاطر بازماندگان خواهد بود.

خانواده‌های : رهبری سمنانی. عموزاده. صفائی‌راد اکبری. داورپناه. اعرابی. عبدوست. عسگری‌زاده. خالصی. احدی. خلیل‌خواه.
آ–۲۱۰۴۰

اطلاعات– بخانواده‌های عزادار تسلیت میدهد.

با نهایت تاسف وتاثر فوت مرحوم **مهدی الماسیان** را باطلاع اقوام و آشنایان میرساند. مجلس ترحیم آن مرحوم ازساعت ۱۱ الی ۱۳ روز جمعه دو مهرماه ۲۵۳۵ در خانقاه صفی علیشاه برگزار میگردد.

خانواده‌های الماسیان. احمد منفرد. جمشیدی. طیبی فرد. زراعتگر.
آ–۲۱۰۵۳

اطلاعات– بعموم بازماندگان آنمرحوم تسلیت میدهد.

بانهایت تاسف درگذشت مرحومه مغفوره **خانم فاطمه محمد میرزا** مادر مرحوم محمد واحمد گل‌بو راباطلاع می رساند. بهمین مناسبت مجلس ختم مردانه وزنانه در روزجمعه دوم مهرماه ۲۵۳۵ ازساعت ۹ الی ۱۱ صبح در مسجد باب الحوائج واقع در خیابان شهناز – خیابان اقبال برگزار میگردد.

خانواده‌های : محمد میرزا. گل‌بو. دکتر ابوالقاسمی. جلالی.فریدونفر. ربدوست. یگانه.دکترشهرستانی. مهدیزاده. عدل. رحیمیان. دانش نظامی. استاد عبادی. کریمنیا.نازآبادی. کاشانیان و سایر بازماندگان.
آ–۱۱۳۲۹

اطلاعات– بخانواده‌های عزادار تسلیت میدهد

باکمال تاسف درگذشت آقای **ابوالقاسم باعداد** وکیل‌دادگستری شیراز را در شیراز باطلاع دوستان و همشهریان‌میرساند.مجلس ترحیم آنمرحوم از ساعت ۲ تا۴ بعد ازظهر روز شنبه سوم‌مهرماه جاری در مسجدالجواد میدان ۲۵ شهریور منعقد است.
حسین کاظم‌زاده– احمد کاظم‌زاده

باکمال تاسف و تالم درگذشت همسر و پدر بزرگوارمان **حاج علی خیرخواه اصفهانی** را باطلاع دوستان و فامیل میرسانیم.

مجلس ترحیم زنانه و مردانه آن فقید سعید روز جمعه دوم مهر ماه از ساعت ۹ تا ۱۱ در مسجد فخرالدوله واقع در دروازه شمیران اول خیابان فخرآباد منعقد میباشد.

زهرا رمضانی – هوشنگ – امیر – ناهید – فرزین– مجید
آ – ۱۱۳۲۱

بانهایت تاسف و تالم درگذشت شادروان **حاج علی خیرخواه اصفهانی** بزرگ خاندان را باطلاع فامیل و دوستان میرساند.

مجلس ترحیم زنانه و مردانه آن فقید سعید روز جمعه دوم مهر ماه جاری از ساعت ۹ تا ۱۱ در مسجد فخرالدوله واقع در دروازه شمیران اول خیابان‌فخرآباد منعقد میباشد.

خانواده های : خیرخواه اصفهانی – رمضانی – لسانی – کاظمی – کاتوزیان – لباسچی – مسیح – عزیز زاده – مدیرزاده– ابوالحلم– حق‌بیان – نوابیان کاشانی– لاری – مالک – گرجستانی – رهبری– اکباتانی– خسروی– خسروی نژاد – همایون منش – صنایع – بیگری– تقوی– قدیری – مازندرانی – نیکبخت – رضوان‌جاه.

اطلاعات – مصیبت وارده را بخانواده های عزادار بویژه بازماندگان آن مرحوم تسلیت میدهد.

بدینوسیله درگذشت مرحومه مغفوره **بانو رقیه ابراهیمی** را باطلاع دوستان و بستگان و همشهریان محترم همدان میرساند مجلس ترحیم زنانه ومردانه آن مرحوم روز عید فطر ۴ مهرماه ۲۵۳۵ از ساعت ۴تا۶ بعدازظهر در مسجد بزرگ امام صادق علیه‌السلام واقع در بین میدان اول ودوم آریاشهر برگزارخواهد شد.

فرزندان آنمرحوم : غلامحسین.ولی.جواد واحمدابراهیمی.

خانواده‌های: ابراهیمی. ذوالفقاری. اسماعیلی. جلیلی. رسولی. دکتر جعفری. دکتر رادمنش میرزائی. محرابی. وفائی سیاح. شالیها.

اطلاعات– بخانواده‌های عزادار تسلیت میدهد

بانهایت تاسف و تاثر درگذشت جوان ناکام مرحوم **حسین کاظمی** برادر آقای حسن کاظمی رئیس دخانیات اردبیل را باطلاع عموم فامیل و دوستان میرساند. مجلس ترحیم مردانه و زنانه آن مرحوم روز جمعه دوم مهرماه ۲۵۳۵ از ساعت ۲ الی ۴ بعد از ظهر در مسجد ولی عصر واقع در خیابان حشمت‌الدوله منعقد خواهد بود.

خانواده های : محمدزاده – حسینخانلی– فرجوند – بضاعت پور – آذری – راست گفتار – عمیدی – شکارچی– اسدی – سلطانی – عدل – پاداشی – عبدالهی خانقاه – دکتر ابراهیمی – دکتر کهنه‌شهری– برازنده – رحمت‌الهی– عبدالهی – فتحی – طلوعی – جعفریان – قزل‌ایاغ – صالحی – دکتر حشمتی – یزدانی – دکتر یاوری – پور صفرقلی – برات مهاجری – جلال مجتهد زاده – باباوند– خانقاهی – اسبقی – سلیمی – میرمحسنی – شهلائی – محمدی – شعبانی – قرآنی – نیکمرد – نصیری– حبیبی– نوابی – اتابکی – فتاحی – نصیری – همتی– افتخاری– صمیمی – ارژنگی – آذرلی – پیرخواه – وثوق – سعدی – نبئی – بیک زاده – جمشیدی – مجید زاده – فرنیا – سپاهان – احدپور – درخشنده – کاظمی.

اطلاعات – مصیبت واردرا بعموم افراد خانواده‌های عزادار تسلیت میدهد.

با کمال تاسف و تاثر فوت مرحوم مغفور خلدآشیان **جناب آقای حاج قربانعلی رضا یزدی** را باطلاع میرساند.

مراسم ترحیم آن مرحوم روز جمعه ۲۹ رمضان از ساعت ۳ تا ۵ بعداز ظهر در مسجد اعظم قلهک برگزار می گردد.

حاج سیدحسین حجازی ، حاج سید احمد عبدمنافی، حاج محمد عزالدین ، حاج سید عبدالله موسوی ، حاج سید نورالدین طاهری ، حاج سید محمد امام ، حاج سید ضیاء ، حاج سید موسوی خلخالی، حاج میرزاحسن‌مقدس

با تاسف و تاثر فراوان درگذشت شادروان **جناب آقای حاج قربانعلی رضا یزدی (رضائی)** را ضمن عرض تسلیت باطلاع دوستان و آشنایان و اهالی محترم قلهک میرساند.

مجلس ترحیم مردانه آن مرحوم از ساعت ۳ تا ۵ بعداز ظهر روز جمعه ۲ر۷ر۳۵ در مسجد اعظم قلهک برگزار خواهد شد.
رئیس انجمن محلی قلهک – محمد مهدی مشیری
آ–۴۹۱۳

با نهایت تاثر و تالم فوت خلد آشیان **حاج قربانعلی رضایزدی** پدر گرامی آقای ابوالقاسم رضا یزدی را به اطلاع دوستان و خویشاوندان میرساند.

مجلس ختم فقید سعید روز جمعه ۲ر۷ر۳۵ از ساعت ۳ تا ۵ بعداز ظهر در مسجد اعظم قلهک برگزار میشود.
دکتر مسیح دانشی ، محسن صدقی ، امیررضایزدی، عبدالله منصور وحدت
آ–۴۹۱۲

با نهایت تاسف و تاثر فوت مرحوم **حاج قربانعلی رضا یزدی (رضائی)** را باطلاع دوستان و آشنایان می رساند.

مجلس ترحیم مردانه آن شادروان روز جمعه۲ر۷ر۳۵ از ساعت ۳ تا ۵ بعداز ظهر در مسجد اعظم قلهک خیابان دولت و مجلس ترحیم زنانه همان ساعت در منزل آن مرحوم واقع در قلهک مقابل شهرداری کوچه دبیرستان جم پلاک ۸۵برگزار خواهد شد.

رضا یزدی ، رضائی ، یزدی ، یحیائی ، اویارحسینی، محمدی ، حبیبی ، ملکی ، کاشانی ، پروین ، حسینی ، طایفه‌نفر ، نعمی‌پور ، رامیار ، گل‌افشار ، زمانی ،حاتمی ، عباسی ، والهی ، یزدانیان، رضاقلی ، نیکوسخن ،شیخی، رازفر ، شکرابی ، گلیان ، جلوه ، نوربخش ، فارسی ، قاسمیان .
آ–۴۹۱۱

اطلاعات – مصیبت وارده را بعموم افراد خانواده های عزادار تسلیت میدهد.

بسمه تعالی

بمناسبت فوت والده ماجده آقایان علی‌اکبر و حاج محمد اصغریان جدی لنگرودی مجلس ترحیمی در مسجد الزهرا واقع در شهرآرا روز جمعه ۲ر۷ر۲۵۳۵ ازساعت ۲۰ الی ۲۲ بعداز ظهر و مجلس زنانه در همان ساعت در منزل ایشان مقابل مسجد منعقد میباشد. شرکت‌دوستان موجب تسلی خاطر بازماندگان میباشد.
از طرف هیئت حسینیه شهرآرا – حاج‌سید نورالدین ابهری
آ–۲۱۰۴۳

یا هو

بمناسبت فوت والده ماجده آقایان علی‌اکبر و حاج محمداصغریان جدی لنگرودی مجلس ترحیم از ساعت ۲۰ الی ۲۲ بعداز ظهر روز جمعه ۲ر۷ر۲۵۳۵ در مسجدالزهرا واقع در شهرآرا و مجلس زنانه در همان ساعت درمنزل ایشان مقابل مسجد منعقد میباشد. شرکت دوستان و آشنایان و همشهری های لنگرودی موجب تسلی خاطر بازماندگان و شادی روح آن مرحومه خواهد بود.

خانواده های : اصغریان ، ذبیحی ، داوری ، کاظم‌پور، خرازی‌ثابت ، پوربقائی ، حکیم‌پناه ، عربشاهی ، محبوبی ، شیرازی ، داورپناه ، سلامت‌پور ، ساحلی ، کوشان‌فر ، ابریشمچیان .
آ–۲۱۰۴۴

اطلاعات – مصیبت وارده را به خانواده های‌عزادار تسلیت میدهد.

یادبود

بمناسبت یکمین سال درگذشت جوان ناکام شادروان مرتضی **تبریزچی** مجلس یادبودی از ساعت ۶ تا۸ بعد از ظهر روز یکشنبه چهارم مهرماه در منزل اینجانب منعقد خواهد بود. شرکت‌شماباعث تسلی خاطر بازماندگان وشادی روح آن مرحوم خواهد بود.
قاسم تبریزچی.

به‌استحضار دوستان واقوام میرساند دوشنبه پنجم مهرماه مصادف بااولین سالگرد درگذشت مرحوم **آقای سید محمد حسین جلالی نائینی میباشد** بهمین مناسبت مجلس یادبودی ازساعت ۱۷ الی ۱۹ درمنزل آنمرحوم واقع در امیرآباد شمالی خیابان سیندخت جنوبی کوچه منیژه پلاک ۱۷ برگزار می‌شود.
خانواده جلالی نائینی

بمناسبت چهلمین شب درگذشت شادروان مرحوم **حاج مهدی کریمی (پهلوان)** که‌چاکر وارادت‌ورز به‌مولای متقیان (ع) بود مجلس تذکری ازساعت ۸تا۱۰ بعدازظهر روزجمعه دوم مهرماه درمسجد علوی واقع در خیابان سیروس کوی علوی منعقد شرکت برادران دینی ومشتاقان ورزش باستانی موجب تسلیت بازماندگان ومزید امتنان خواهد بود.
سید محمد صادق علوی

فردا چهلم جمیله نظری می‌باشد

بهمین مناسبت مراسم یادبودی از ساعت ۲تا۴ بعد ازظهر ۲ر۷ر۳۵ در مسجد ابوالفضل واقع در خیابان مجیدیه ۱۴متری لشگر برگزار خواهد شد.

شرکت دوستان وآشنایان باعث شادی روح آن مرحومه میگردد.
احمد نقوی

تسلیت

جناب آقای حاج جعفر عندلیبیان تهرانی

درگذشت تاثرانگیز پدر بزرگوارتان شادروان حاج غلامحسین عندلیبیان بزرگ خانواده عندلیبیان را به حضور جنابعالی تسلیت گفته واز خداوند متعال برای شما وفامیل محترم عندلیبیان سلامتی وطول عمر آرزو داریم.
عبدالله کاظمی و کارمندان فروشگاه

جناب آقای حاج جعفر عندلیبیان تهرانی

مصیبت ازدست دادن پدر بزرگوارتان مارا هم سوگوار کرد این غم بزرگ را بشما وسایر اعضای خانواده محترم عندلیبیان تسلیت می‌گوئیم.
خانواده‌های کاظمی

جناب آقای دکتر مجید حائری
وسرکار خانم دکتر طوسی حائری

بانهایت تاسف وتاثر درگذشت شادروان پرفسور داناحائری رابه جنابعالی وبازماندگان ازصمیم قلب تسلیت عرض نموده، سلامتی وبقای عمرآنجنابان وعموم‌خانواده محترمتان را ازدرگاه ایزد منان مسئلت داریم.
شاهپور کاتبی وبانو

همکار محترم‌جناب آقای سیدیحیی ساجدی

باکمال تاسف‌وتالم درگذشت پدر بزرگوارتان راتسلیت عرض نموده وبقای عمر جنابعالی وخانواده محترمتان را ازخداوند متعال خواستاریم.
کارمندان حسابداری ارزو مراسلات خارجی
بانك بازرگانی ایران

همکار محترم جناب‌آقای رضا محمدی

بانهایت تاثروتاسف درگذشت مادر ارجمندتان را ازصمیم قلب تسلیت‌میکوئیم.
غیاثی، نوائی، نویدرویان ،مظفریان ،سطوت، محسن‌پور، اخلاقی، خرمی، علیزاده.

سرکارخانم فروغ تهرانی

بانهایت تاسف درگذشت پدر گرامیتان رابشماو کلیه خانواده های عزادار صمیمانه تسلیت میکوئیم.
گروه صنعتی مینو

آقایان قاسم رمضانی. هوشنگ وامیر ومحمد خیرخواه و باقر کاتوزیان‌ولباسچی ولسانی وکاظمی‌وصادق‌رمضانی

بانهایت تاثر وتاسف درگذشت آقای علی خیرخواه را بخانواده‌های آن مرحوم و وابستگان تسلیت گفته و برای بازماندگان آرزوی سلامت می‌نمائیم و خودرا در غم شما شریک می‌داریم.
حاج محسن فرهنگ فائقه . و کارکنان شرکت مسافربری ایران بنز

خانواده محترم مینوچهر

درگذشت شادروان احمد مینوچهر را به خانواده‌محترم مینوچهر تسلیت عرض نموده صبر و شکیبائی و بقاء عمر بازماندگان را ازدرگاه احدیت مسئلت داریم.
کارکنان اداره مالاریا وواگیر استان مرکز

جناب آقای مهندس محمد اربابی

باندوه فراوان درگذشت پدر گرامیتان را بشماوخانواده محترم تسلیت عرض می‌کنم.
شیرمرد فرهمند

جناب آقای ناصر الماسیان

باکمال تاسف وتاثر درگذشت پدر گرامیتان را تسلیت عرض نموده بقاء عمروسلامت جنابعالی و خانواده‌محترمتان را ازخداوند متعال خواهانم.
محمد علی طیب طاهر

جناب آقای ناصر الماسیان

باکمال تاثر و تاسف درگذشت پدر گرامیتان را تسلیت عرض نموده بقاء عمروسلامت جنابعالی و خانواده‌محترمتان را خواهانیم.
کارکنان حسابداری شرکت ساایپا

خاندان محترم سلطانی

فوت جانگداز مرحوم سلطانی که ضایعه‌ای بزرگ برای ورزش کشور میباشد موجب نهایت تاسف وتالم گردیده از خداوند صبر جمیل برای آن خاندان جلیل خواستاریم.
حسین ناظری قمی. سید مجتبی نبوی‌زاده. علی‌اکرمی. غلامرضا خوش‌عطر. یداله برنائی. عباسعلی علائی. غلامعلی دیدگاه. غلامحسین عارفی. حبیب‌اله معدلت‌پرور. محمد نبی فاطمی. ارژنگ. مشایخی. پیشوائی. وفائی. وکیلی.

جناب آقای فائز فیاضی

با تاسف فراوان درگذشت جانگداز همسر گرامیتان را تسلیت میگوئیم ودرغم شما شریکیم.
اهواز – هوشنگ صالحی‌وند – زیبا ممبینی

سرکار خانم جاسمی

بانهایت تاسف فوت پدرتان را تسلیت میگویم.
مجید رهبر

جناب آقای رضا نوروزی وبانو ارباب

با کمال تاسف مصیبت وارده را به آن خانواده‌محترم تسلیت میگوئیم.
صناءالدین شه‌بندی و بانو

جناب آقای خلیل شاهرخی
وخانواده محترم عابدی نهاوندی

باکمال تاسف مصیبت وارده را تسلیت عرض نموده‌سلامتی خانواده محترم را از خداوند مسئلت داریم.
جهانگیر شاهوردی وبانو

جناب آقای دکتر عباس باسقی
ریاست هیئت مدیره شرکت صنایع اپتیک ایران

مصیبت وارده را تسلیت عرض کرده سلامتی شما وخانواده محترمتان را خواهانیم.
هیئت مدیره و کارکنان شرکت صنایع اپتیک ایران

جناب آقای دکتر ابوالقاسمی وبانو
جناب آقای فریدون فریدونفر وبانو

مصیبت وارده را بشما و خانواده‌های گرامیتان تسلیت‌میگوئیم.
یداله وعبداله باقربیک – اسداله ومحسن محمدباقری

دوست گرامی آقای رضا فرید

در سوگ ازدست‌دادن پدرتان باشما همدردیم.
اصغرواقدی، فریده واقدی

جناب آقای نعمت‌اله کمالی

بانهایت تاسف مصیبت وارده را به جنابعالی وخانواده محترمتان تسلیت عرض نموده خود را در این غم بزرگ شریک می‌دانم.
بیضاء – علی محمد نیک‌بنیاد

بانهایت تاسف وتالم درگذشت شادروان حاجی رفیع لیقوانی را به‌عموم خانواده محترم لیقوانی وصدقی‌بخصوص جنابان آقایان موسی ویحیی وبانو عفت لیقوانی تسلیت‌عرض کرده سلامت وسعادت بازماندگان را از درگاه احدیت‌مسئلت می‌نمائیم.
تبریز– سرهنگ بازنشسته مهرگان و بانو. دکترمهرگان‌وبانو.

جناب آقای دکتر ایرج سهیلی

مصیبت وارده را به‌آن جناب و سایر خانواده محترم سهیلی بدین‌وسیله تسلیت عرض می‌نمایند.
از طرف پزشکان و کارکنان بیمارستان پهلوی آمل
احمد حسینی

جناب آقای غلامرضا پورزاهدی
ریاست محترم دادگاه بخش مستقل اردستان

باکمال تاثر وتاسف مصیبت وارده را به‌آنجناب تسلیت عرض کرده بقای عمر وعزت خاندان جلیلرا از درگاه‌حضرت احدیت خواهانیم.
غلامحسین آقاشاهی. علی آقاشاهی. نصراله آقاشاهی. رحمت‌اله آقاشاهی.

جناب آقای پورزاهدی ریاست محترم دادگاه اردستان

باکمال تاسف وتالم مصیبت وارده را بشما تسلیت‌عرض نموده بقای عمر بازماندگان را از خدای متعال مسئلت دارد.
مرغداری اردستان – رضا همایون‌فر

جناب آقای غلامرضا پورزاهدی
ریاست محترم دادگاه اردستان

مصیبت وارده را صمیمانه تسلیت گفته برای‌بازماندگان آرزوی سلامت مینمائیم.
از طرف انجمن شهرستان اردستان– حسین اسلامی

سرکار علیه ناهید ارباب

درگذشت پدرگرامی‌شما رابه جنابعالی وخانواده محترم نوروزی صمیمانه تسلیت عرض مینمائیم.

دکتربهجو، دکتر نیلی، دکتر جعفری، دکتر آرام، دکتر حبیبیان، دکتر میرپوریان ،دکتر ارومچیان ،دکترضرب حداد ، دکتر زرافشار ،دکتر قیصر، دکتر هدایت ،دکتر فروردین،دکتر میلانیان، دکترغنوی، دکتر آزرم، دکترمرادخان ،دکترشیرزاد، دکتر حدادی وبانوان..

ناصر عزیز

درگذشت پدر گرامیتان را تسلیت عرض کرده بقاء عمر شما و خانواده محترمتان را از خداوند متعال خواستارم.
اصغر طهوری

سرکار خانم هوشیانی

درگذشت پدر گرامیتان را تسلیت گفته در غم خود ما راشریک بدانید.

اهواز– جعفری والد. قلعبی. کشانی. شکرچی. جزایری. سلیمانی. دورودی. نقوا. تدین. نقاشپور. صدوقیان.
آ–۴۹۲۷

جنابان آقایان محمد محمودی – علی محمودی

بانهایت تاسف مصیبت وارده‌را از طرف خودوکارکنان شرکت تکنیسین تسلیت گفته سلامت و بقای عمر آن خاندان ارجمند را از خداوند متعال خواهانم
اهواز – مهندس ناصر رضوی
آ–۴۹۲۶

جنابان آقایان محمد محمودی – علی محمودی

باندوه فراوان درگذشت والده مکرمه را از طرف‌خود و کارکنان پیمانکاری قلیج افشار تسلیت گفته شادی‌روح‌آن مرحومه و سلامتی بازماندگان را از خداوند بزرگ‌مسئلت می‌نماید.
اهواز– غلامعلی قلیج افشار

کانون شماره ۱۲۰۸ فروشندگان مطبوعات

ساعت ۱۱ بامداد روز شنبه سوم مهر ماه در سالن اجتماعات روابط عمومی حزب رستاخیز ملت ایران جلسه دارد. خواهشمند است از اعضای کانون در راس ساعت در این جلسه حضور بهمرسانند.

دستور جلسه
۱– مسائل روز
۲– انتخاب نمایندگان کانون برای کنگره‌حزب‌رستاخیز ملت ایران
هیئت رئیسه کانون ۱۲۰۸

خانواده محترم جلائی

بانهایت تاسف درگذشت شادروان محمد جلائی را تسلیت عرض می‌نماید.
اهواز – حسنی‌زاده

جناب آقای دکتر جمالی ریاست محترم بیمارستان نجمیه

کلیه همکاران و کارمندان بیمارستان نجمیه از فوت مرحوم ابوی متاثرند این ضایعه بزرگ را بجنابعالی‌و خانواده محترم تسلیت عرض می‌نمایند.
بیمارستان نجمیه

مجالس وعظ و سوگواری

هیئت قائمیه

وابسته به‌مسجد بزرگ شاه مردان علی «ع» مجیدیه‌فلکه سرباز طبق معمول صبح‌جمعه درتالار مسجد دعای ندبه ضمن بحثی درپیرامون‌حالات‌امام زمان«ع» توسط‌جناب آقای حاج حبیبی واعظ خوانده میشود ودرخاتمه به‌سئوالات حاضرین‌پاسخ داده خواهدشدو ضمنا شبها بعدازنماز جماعت مجلس‌درس دین‌و احکام توسط معظم‌الیه منعقد میگردد.

مکتب الرضا (ع)

شب‌جمعه (امشب)ازساعت۵ر۸تا۵ر۱۰بعد ازظهر سخنران: دانشمند معظم استاد محمدتقی جعفری
موضوع سخنرانی: اصالت انسان در اسلام
نشانی خیابان سپه بالاتر از مجلس سناکوچه خورشید دست چپ بن‌بست سوم.

سپاسگزاری

از خویشاوندان گرامی و دوستان عزیز که در مراسم تشییع وختم مرحوم **یحیی بنی‌سلیمان شیبانی** قدم رنجه فرموده و مایه تسلی خاطر بازماندگان شده‌اند صمیمانه سپاسگزاریم.

خانواده های : بنی‌سلیمان شیبانی . صدر. میری. حق شناس. طهماسبی. فرید قراگزلو . قوام رضایی. غفاری. عباسی. ووابستگان .

از سروران ، همکاران ،خویشاوندان ، دوستان عزیز و ارجمند که باشرکت در مراسم سوگواری و ختم وشب هفت جوان ناکام **یوسف احمدی** موجبات تسلی خاطر داغدار ما را حضوری و یا بوسیله تلگراف و تلفن و نامه و آگهی فراهم فرموده‌اند صمیمانه سپاسگزاریم و چنانچه دراثر تالمات روحی شدید و دوری راه قصوری در عرض تشکر جداگانه روی دهد پوزش می طلبیم.
عالم شهسواری ، داریوش احمدی ، غلامحسین احمدی ، غلامشاه احمدی

آگهی مناقصه

سازمان آب منطقه‌ای تهران مقداری لوازم چدنی موردنیاز خود را طبق مشخصات و شرایط اسناد مناقصه از طریق مناقصه عمومی خریداری می‌نماید

پیشنهاد دهندگان بایستی دو نسخه از اسناد مناقصه شامل فرم قرارداد ، مشخصات فنی ، فهرست مقادیر لوازم . شرایط شرکت در مناقصه وفرم ضمانتنامه را از دبیرخانه سازمان واقع در بولوار الیزابت دوم خیابان لوس‌آنجلس ساختمان اداره مرکزی دریافت نمایند وپیشنهاد خود را همراه با ضمانتنامه بانکی معادل مبلغ مندرج‌دربرگ شرایط شرکت در مناقصه ، دو نسخه فرم قرارداد امضاء شده و برگ شرایط شرکت در مناقصه امضاء شده حداکثر تا ساعت ۹صبح‌روز چهارشنبه ۲۶آبانماه ۲۵۳۵بدبیرخانه سازمان تسلیم و رسید دریافت دارند .

پیشنهادات رسیده ساعت ۲ بعداز ظهر همانروز در ساختمان اداره مرکزی در اطاق شماره ۳۲۰ باز و قرائت خواهد شد .

به پیشنهادات فاقد ضمانتنامه شرکت در مناقصه ویا مبهم و مشروط وبدون امضاء وناقص ترتیب اثر داده نخواهد شد.

سایر اطلاعات و جزئیات مناقصه در برگ شرایط شرکت در مناقصه که دریافت خواهند داشت درج شده و مکمل این آگهی تلقی میشود.
م الف ۱۶۱۴۳
سازمان آب منطقه‌ای تهران
(شرکت سهامی)

گروه‌فرهنگی دکتر هشترودی

برای کلاسهای ششم **طبیعی–ریاضی–ادبی**

متفرقه که‌درتاریخ بیستم‌مهرماه تشکیل میگردد

ازساعت ۴الی ۹بعداز ظهر ثبت‌نام‌مینماید

مدارك لازم دو قطعه عکس

محل ثبت‌نام‌دبیرستان دکتر هشترودی

تلفن ۶۶۲۲۱۲ و ۶۴۸۲۱۸

اطلاعیه‌بانك مركزی ایران

درمورد

فروش‌اوراق‌قرضه

در روزشنبه‌سوم مهرماه ۲۵۳۵ ازمحل موجودی بانك مرکزی ایران اوراق قرضه دوساله‌بابهره ۹درصد، سه ساله با بهره ۵ر۹ درصد ، پنج ساله بابهره ۱۰ درصد وهفت ساله با بهره ۵ر۱۰درصددرسال باتوجه‌بتاریخ انتشار آنها برای فروش به‌عموم عرضه میگردد .

بهره‌اوراق‌قرضه‌دولتی‌ازمالیات بردرآمدمعاف‌میباشد.

علاقمندان به خرید اوراق قرضه‌می‌توانند در روز شنبه مذکور ببانك‌ملی ایران ویاهریك از بانك های اعتبارات ،اعتبارات تعاونی وتوزیع ، ایرانشهر ، ایرانو انگلیس،ایرانوخاورمیانه،ایرانوژاپن،ایران وعرب،ایرانیان ، بازرگانی ، بین‌المللی ، پارس ، تجارت خارجی ،تجارت ایران و هلند ، تهران ، رفاه کارگران ، سپه ، شهریار ، صادرات ،صنایع، عمران ،تعاون‌کشاورزی‌وشرکت سرمایه‌گذاری ملی که عامل فروش وبازپرداخت اصل وپرداخت بهره‌اوراق قرضه می‌باشند مراجعه نمایند .

اطلاعات ۱۳۰۴

بنیانگذار : عباس مسعودی
صاحب امتیاز و مدیر : فرهاد مسعودی
سردبیر : منصور تاراجی
سال پنجاه و یکم
محل اداره : خیابان خیام . ساختمان اطلاعات.
تلکس . ۲۱۲۳۳۶ ـ تلگرافی: اطلاعات ـ تهران

تقویم اطلاعات

بنجشنبه ـ اول مهرماه ۲۵۳۵
بیست و هشتم رمضان‌المبارک ۱۳۹۶ ـ بیست‌وسوم سپتامبر ۱۹۷۶

استخراج دکتر ریاضی کرمانی

ساعات شرعی توپ‌افطار وتوپ‌سحر

توپ افطار . . . . . ساعت ۶ و ۱۹ دقیقه
توپ سحر (فردا)... . ساعت ۴و۲۲ دقیقه
طلوع آفتاب (فردا) . . ساعت ۵ و ۵۱ دقیقه
ظهر شرعی (فردا).. . ساعت ۱۱ و ۵۸ دقیقه
توپ افطار (فردا) . . . ساعت ۶ و ۱۸ دقیقه

ورزش

پرسپولیسی ها: مامی بریم، تاجی ها: مامی بریم

رایکوف و کونوف دومربی خارجی‌رهبران پرسپولیس‌وتاج

پرسپولیس و تاج تا بحال هر کدام ۲۴ گل بیکدیگر زده‌اند

فردا ، در ورزشگاه آریامهر، تاج و پرسپولیس در روز هیجدهم جام تخت جمشید بدیدار هم میروند . داستان تاج و پرسپولیس و رقابت این دو تیم برسر قهرمانی یا حیثیت ، یک داستان‌دنباله‌دار، قدیمی و تکراری است . با آنکه پرسپولیس ، با این نام ، عمری نزدیک به ۱۰ سال دارد ، اما این قصه کهنه‌تر و قدیمی‌تر ازاینهاست و آنگاه که پرسپولیسی‌ها با یک نام دیگر بمیدان می‌آمدند، ورقهای دور این داستان را نوشته‌اند . بزمانی که شاید بیشتر از بیست سال دو امش باشد .

تاج با یک سابقه‌ی۳۲ساله در ورزش ما ، نامی است‌که از دیرباز شناخته شد و پرسپولیس ، گرچه درفوتبال کمتر سابقه دارد ولی به‌لطف تماشاگران انبوه و محبوبیت فراوان که در بین مردم‌کسب کرده ، یک قطب دیگر را میسازد ، که بویژه‌درفوتبال، با همه‌ی سر وصداها و زیر و بم های دیگر که تیمهای جام تخت جمشید بوجود آورده‌اند ، هرگز داستان قدیمی تاج و پرسپولیس ، تازگی خود را از دست‌نداده است و هرگاه که پای این‌دو تیم ، دریک مسابقه‌ی دوستانه یا جدی ، رسمی یا غیررسمی در میان بوده است، تبداغ آن نه صدها و هزارها ، میلیونها را دربرگرفته است.

۶تایی‌ها، ۶تایی‌ها ـ ۸۸ ، ۸۸

رقابت این دو تیم اغلب از زمین سبز ، به روی‌سکوها به کوچه‌ها ، به محفل‌ها و بحث وجدلهای‌بسیار کشیده میشود ویک پیروزی یا یک باخت و حتی یک گل ، انگیزه‌ی تحریک هواخواهان دو تیم میشود تا هفته‌ها و ماهها آنرا بصورت شعارهای روحیه بخش برای تیم‌خود، یا نیروزاد برای حریف ، در فضای ورزشگاهها ، پخش کنند ، چنانکه هنوز آن شش گل پرسپولیس‌دردیدار رفت جام تخت جمشید (سال ۱۳۵۲ ـ دوره اول) پس از سه سال از یاد نرفته است و تاجی‌ها که هنوز فرصت و دلیلی به این بزرگی ندارند ، گاهی با جملاتی چون ۳۰ متریها که مفهوم آن از گلی است که جباری از فاصله۳۰ متری به پرسپولیس زده است، یا ۸۸ ، ۸۸ که شعار تازه‌یی است و ارتباط پیدا میکند به گل قلیچخانی که در دقیقه ۸۸ ، همین چندی پیش به پرسپولیس زد و نتیجه‌پسود دارایی شد .

از ویژگیهای دیدار تاج و پرسپولیس اینکه ، هیچیک از دیدار های این دو تیم بدون گل نبوده است و در طول این ده سال ، برخلاف همه‌ی دیدار های حساس که احتیاط ، همه‌ی هیجان‌ها را میکشد کمتر اتفاق افتاده است که این دو تیم در قید و بند مساوی به بازی‌دفاعی یا ضد فوتبال دست بزنند ، چه هردو تیم میدانند که خطر بیشتر از آنجاست که حریف بدروازه نزدیک شود و هردو تیم بهترین شکل دفاع‌را حمله‌کردن‌میدانند.

سابقه

تاج و پرسپولیس در این ده سال ۱۷ بار باهم روبرو شده‌اند که ۷ پیروزی برای تاج ، شش پیروزی برای پرسپولیس و چهار مساوی برای هردو تیم باقی مانده دو تیم ، در هفته‌ی سوم جام تخت جمشید ، در آغاز سال نو بود که با نتیجه‌ی ۱ـ۱ تمام شد . رویهمرفته تاج و پرسپولیس هرکدام ۲۴ بار دروازه دو تیم را فرو ریخته‌اند و این دیدار که فردا در ورزشگاه آریامهر انجام میشود ، از این حیث یک دیدار هیجانزای تازه میشود تا کدامین از این‌بابت جلو بیفتد .

پیش بینی:

با آنکه خود معتقد به پیش بینی در فوتبال نیستیم و داستان توپ گرد و دروازه گشاد را بهتر از هرکس میدانیم ، اما گفتگو بامربیان، سرپرستان ، بازیکنان و حتی طرفداران دو تیم ، پیش از هرمسابقه ، ما را به حال و هوایی که در اطراف هرتیم میگذرد آشنا میکند وازحیث تفنن ، شنیدنی و خواندنی است که بدانیم اینان چگونه از پیش به‌نتیجه فکر میکنند. بهمین روی دیشب به سراغ هردو تیم رفتیم .

پرسپولیسی‌ها : مامی‌بریم

پرسپولیسی‌ها بجز آشتیانی که گویا بدلایل پزشکی از تمرین و مسابقه و حرکات سخت منع شده و بربره که هنوز از آسیب دیدگی‌هایی نیافته ، همه در تمرینات حاضربودند . باآنکه‌خوردبین هم تمرینات خود را شروع کرده ، اما در دیدار فردا حاضر نخواهد بود . درتمرین دیروز که یک تمرین کامل ، جدی و نسبتا سخت بود . رضا وطنخواه حاضربود و این میرساند که باحتمال‌نزدیک بیقین در مقابل تاج بازی کند .

پرسپولیسی‌ها که همه از روحیه خوبی برخوردار بودند و جملگی به برد تیم خود معتقد وقتی صحبت از پیش بینی شد اینطور گفتند :

★ **کونوف (مربی روسی تیم)** : تیم من خیلی خوبست. همه آماده‌اند . تمرین امروز جدی بود و مرا از آمادگی بچه‌ها خوشحال کرد . روز پنجشنبه هم یک تمرین نرم در سالن باشگاه داریم . بطوریکه شنیده‌ایم بین تاج‌و پرسپولیس همیشه این رقابت بوده است و حالا که‌تاج دو امتیاز جلوتر است ، برای حفظ آن خواهد کوشید . فکر میکنم از نظر امتیاز و شرایط مساوی باشیم . اما برد ، باحتمال زیاد از ما خواهد بود .

★ **رضائی سرپرست تیم** : با اختلاف یک گل برنده میشویم . ما همیشه درمقابل تاج با تعصب بازی‌کرده‌ایم.

★ **فیروزاه‌بنیان(سخنگوی تیم)** : شرایط تیم ما طوری است که پیروزی از چنگ ما دور نیست . اصولا تاجی‌ها در مقابل تیم ما با روحیه‌ی ضعیفتری بمیدان می‌آیند و برعکس تیم ما همیشه با روحیه‌ی بهتری‌بمیدان میرود. اگر چند تا مریض نداشتیم . بهتر از نتیجه صحبت‌میکردم. ولی‌شانس تیم ما بیشتراست. ۵۰ـ۵۰ ، قدرت پرسپولیس حتی در شرایط مساوی برتاج میچربد و به احتمال با تفاوت یک گل بازی بسود ما خواهد بود .

★ **بیژن ذوالفقارنسب** : امیدوارم بازی خوبی انجام شود . هفته‌ی پیش بخاطر این پیروزی تمرینات خیلی خوبی داشتیم ، فکر میکنم لیاقت آنرا داشته باشیم که برنده از میدان خارج شویم.

★ **صفر ایرانپاک** : ما به شرایط روحی خوبی رسیده‌ایم . اگر خط دفاع ما بتواند مهاجمان‌خوب آنهارا کنترل کند ، صددرصد برنده هستیم . چون خط میانی ما برآنها برتری دارد . کلید بازی فردا بیشتر بپای‌مدافعان ما و مهاجمین تاج بسته‌است.

● **عزیزی** : اگر اشتباه شخصی نکنیم ، گل نمیخوریم. درحال حاضر حتی تکتک ما بهتراز آنها هستیم. فکر میکنم بیشتر از ۳گل‌ردو بدل شود، بامید خدا میبریم . اوضاع خیلی روبراه است .

● **حاج‌رحیمی‌پور**: امیدوارم بتوانم در این پیروزی سهمی داشته باشم . تاجی‌ها همیشه از ما ترسیده‌اند و همین می تواند برد ما را مسلم کند . با اختلاف یک تا ۲ گل .

● **علی پروین** : ما برای بردن توی زمین میریم و فکر می کنم بتوانیم‌آنها را شکست دهیم ، بهمین نسبت که ما مشکلاتی داشته‌ایم ، آنها هم داشته‌اند .

● **اصغر ادیبی** : مگرروز جمعه چه خبر است ، منکه خبر ندارم !!

● **رضا وطنخواه** : اگر توی تیم بودم‌سعی میکنم‌بهترین بازی عمرم را انجام دهم ،به هیچ بازیکنی اجازه نمیدهم از

بقیه در صفحه ۳۳

نتایج بازیهای تاج‌و پرسپولیس از آغاز تا بحال

۱۳۴۵: تاج۳ـپرسپولیس۱
۱۳۴۶ : پرسپولیس ۲ ـ تاج صفر
۱۳۴۸ : پرسپولیس ۱ ـ تاج ۱
۱۳۴۹ : تاج۳ـپرسپولیس۲
۱۳۴۹ : تاج ۳ـ پرسپولیس صفر
۱۳۵۰ : تاج۱ـپرسپولیس۱
۱۳۵۰ : پرسپولیس ٤ ـ تاج ۱
۱۳۵۰ : پرسپولیس ۲ ـ تاج صفر
۱۳۵۱ : تاج۲ـپرسپولیس صفر
۱۳۵۲ : تاج۱ـپرسپولیس صفر
۱۳۵۲(جام‌اول‌تخت‌جمشید):
پرسپولیس ٦ ـ تاج صفر
پرسپولیس ۱ ـ تاج ۱
۱۳۵۳(جام‌دوم‌تخت‌جمشید)!
تاج ۱ پرسپولیس صفر
پرسپولیس ۲ ـ تاج ۱
۱۳۵٤(جام‌سوم‌تخت‌جمشید):
تاج ۳ ـ پرسپولیس ۱
پرسپولیس ۲ ـ تاج صفر
۱۳۵۵ (جام چهارم تخت جمشید) :
تاج ۱ ـ پرسپولیس ۱

برندگان مسابقه بزرگ ایرانی، ایران را بشناس

۴٦ شرکت کننده در مسابقه دنیای ورزش برنده جایزه‌ها شدند

آقای بهرام مسعودی معاون موسسه اطلاعات از میان انبوه پاکتهائی که محتوی کوپن های صحیح بود، شخصا ٤٦ بار وهر بار پاکتی‌را جداکرده وبرندگان را با امضاء روی پاکتهامشخص کرد .

سه نفر سفر به اروپا ،سه نفر برنده سه‌موتوسیکلت ، ۲۰ نفربرنده دوچرخه‌کورسی و ۲۰ نفر برنده ساعت کرونومتردار باین شرح می باشند .

برندگان مسابقه بزرگ ایرانی، ایران را بشناس که از طرف مجله دنیای ورزش‌پر تیراژترین نشریه ورزشی کشور بمناسبت آغاز نیم قرن دوم حیات‌انتشار اطلاعات‌آغاز شده بود ،دیروز با قرعه‌کشی از میان‌انبوه نامه های رسیده که پاسخ صحیح داده بودند ،شناخته شدند .

در مراسم‌قرعه‌کشی‌آقای‌بهرام مسعودی معاون موسسه‌اطلاعات شخصا ٤٦ برنده را با کشیدن ٤٦ پاکت از میان پاسخهای صحیح رسیده معرفی نمود .

مسافرت اروپا

برندگان مسابقه‌بزرگ‌ایرانی‌ـ ایران را بشناس که کوپنهای دنیای ورزش را پر کرده بودن به این شرح میباشند .

مسافرین اروپا که با هزینه موسسه اطلاعات برای‌دیدار از یکی‌از مسابقات فوتبال اروپا به‌این سفر فرستاده‌خواهندشد.

۱ـ امان‌الله رحیم زمانی از اصفهان ۲ـ فرشید‌فرهنگیان‌از تهران ۳ـ مظفر کاظمیان‌از تهران

برندگان‌جایزه‌موتورسیکلت به این شرح میباشند.

۱ـ جنگیز چراغی از کرمانشاه ۲ـ مظفر صانعی‌از تهران ۳ ـ اعظم پرتو از اهواز .

برندگان ساعت

برندگان‌ساعت کورنومترمتردار

۱ ـ محمد رضا کریمی از گرگان۲ـ سیروس مسلمی از اصفهان ۳ـ محمد مهدی اسکندری از خرم‌آباد لرستان ٤ـ خدا مراد ایزدپناه‌ازکنگاور ٥ـ داود محمدی از تهران ٦ـ محمد رستگار از اهواز ۷ ـ علیرضا حسینی شادمهری از تهران ۸ـ کریم حسینیان از تهران ۹ ـ فرنیازپور کاشانی‌از تهران۱۰ ـمهران جلالوند از شمیران ۱۱ـ حسن رشیدی‌از مهاباد ۱۲ـ علی صمیمی ازبابنه ۱۳ ـ محمد گردان از تهران ۱٤ ـعلی‌افشانی‌از شمیران ۱۵ـ محمود مهتابی نورانی ازرشت ۱٦ـ عباس خطیبی از تهران ۱۷ـ مهدی صانعی مقدم تهران ۱۸ـ سیمین صفائی از تهران ۱۹ـ حسین یگانه صالح از تبریز ۲۰ـ مجید جرجانی از قزوین .

برندگان دوچرخه کورسی:

برندگان دوچرخه کورسی:
۱ـ منصور فرزامی از تهران
۲ـ محمدمهدی رئیسی ازشاهی
۳ـ سعید آیند از شمیران ٤ـ بهرام فامیلی از شاهرود ۵ـ نصراله کوثر از میانه ٦ـ داود خوشخم از تهران ۷ـ حمید رضا گنجی از تهران ۸ـ علی اصغر تقوائی از مازندران ۹ـ علیرضا جهانسوز از تهران۱۰ـ صغرا رشیدی از اهواز ۱۱ ـ مریم اعتمادی از بروجرد ۱۲ـ زرین‌تاج برازنده از تهران۱۳ـ محمود صادقی از شهریار۱٤ـ یعقوب دهمرده از زابل ۱۵ ـ اردشیر نظر از تهران ۱٦ ـ محمد علی سرباز وطن از تهران ۱۷ـ محمد علی جلالی از شهر ری ۱۸ـ امیر حسین یزدانی از تهران ۱۹ـ امیر بهمن‌سلطانی شاهرود ۲۰ ـعلی رضا اسلامی از تهران .

کلیه برندگان مسابقه بزرگ ایرانی، ایران را بشناس که نامشان اعلام شده است می توانند از روز یکشنبه ۱۱ مهر ماه ۲۵۳۵ شاهنشاهی برای دریافت جوائزخود به‌ساختمان موسسه اطلاعات مجله دنیای ورزش‌مراجعه‌نمایند،خواهشمند است‌هنگام مراجعه برای دریافت جایزه شناسنامه همراه داشته باشید .

ماشین‌سازی ۱ـ۳ ملی پوشان کویت را برد

تبریز ـ سالن سرپوشیده رضا پهلوی « باغشمال » ـ چهارشنبه ۳۱ شهریور ۲۵۳۵ ساعت ٥ بعدازظهر ، «والیبال دوستانه » ، تیم ملی‌کویت ۱ (گیم دوم : ۱۲ـ۱۵) ـ تیم ماشین سازی تبریز ۳ (گیم‌ها : اول ۲ـ۱۵ ، سوم ۹ـ۱۵ ، چهارم ۳ـ۱۵) ، سرداور محمود کشفی ، داوررضایوسفخانی، تماشاگر حدود ٤۰۰ نفر ، ارزش بازی ★★

ماشین سازی : یداله کارگرپیشه (کاپیتن ـ ۳) ، حسین باقرزاده (۳) ، قاسم تاجری (۳) ، بهمن افشاری (۲) ، بهروز معالی (۲) ،فرج صفتی (۲) ، داود اللهیاری (۲) ، حسین آبادی (۲) . مربی : حبیب طهوری .

کویت : علی شعب(کاپیتن ـ ۳) ، ولیدارشد (۱) ، محمد سیجاری (۱) ، محمد معتوک (۱) ، عزیز مانیر (۱) ، ساعد عمیری (۱) ، محمد معتوک (۱) ، ولیدیاقوت(۲) . مربی: یوری فورایف «روسی»

کویتی‌ها دیدار نخست‌خود در سفر به ایران را دیشب ۱ـ۳ به ماشین سازی باختند. ضمن اینکه طول سه گیم بازی کیفیتی با ضعف چشمگیر در کارشان نشان دادند و بخصوص در توپگیری و دفاع قدرت میهمان سخت پائین است .

ماشین سازی پس ازپیروزی آسان در گیم نخست، دریافت برای شکست حریف کاری دشوار ندارد و همین سبب آسودگی‌اش شد .

کویتی‌ها ، نقطه‌ای قابل بحث نداشتند و در جمع اینان فقط کاپیتن « شعب » گاه به گاه با اسپک های کوتاه خود ، چشمها را بسوی زمین میهمان خیره کرد .

به مناسبت بزرگداشت ۵۰ سال سلطنت پهلوی

سوئیس ـ آلمان‌غربی ـ ترکیه ـ ایتالیا ـ ایران

مسابقات بین‌المللی دوچرخه سواری **جام پهلوی**

فدراسیون دوچرخه‌سواری باهمکاری مؤسسه‌اطلاعات

از ۸ الی ۱۵ مهرماه ۲۵۳۵ — برگزار میکند — ۱۲٦٤ کیلومتر درمسیر :

تبریز ـ میانه ـ زنجان ـ قزوین ـ رشت ـ رامسر ـ چالوس ـ تهران

سازمان روابط هنری ایران
مدیریت برنامه های هنری خوانندگان بزرگ
بتی، هوشمندعقیلی، مرتضی‌و عارف
را عهده‌دار است نشانی‌ـشاهرضا ـ اول‌خیابان
فرصت شماره ۱٤ تلفن ۸۳۷٦٥٤ـ۸۲۹۸۱۹

بانک اکباتان
از پس‌انداز ووام مسکن
اکباتان
سریع وام بگیرید
وزود تر به خانه دلخواه خود برسید
کریمخان‌نبش مدیری تلفن ۱۹ـ۸۲٦۰۱٦

«دمیس روسوس» در آوریل مجددا به تهران می آید

«دمیس روسوس » درتهران مورد استقبال فراوان قرار گرفت، شوروهیجان مردم‌برای حضور درکنسرت های او آنچنان بود که‌هرگز تاکنون چنین استقبالی ازیک‌خواننده بین‌المللی سابقه نداشت ومردم ازبرگزارکنندگان برنامه های دمس درخواست‌داشتند که‌وی چندکنسرت دیگر در تهران ویاشهرستان ها اجرا کند. دمیس‌روسوس پس‌ازاطلاع از اشتیاق فوق‌العاده‌مردم اظهار داشت که‌منهم از استقبال‌مردم ایران کاملا‌بهیجان آمده‌ام وبخاطرآنان روز شنبه ۳ مهرنیز یک‌برنامه اجرا می‌کنم ودرعوض قول میدهم درآوریل سال آینده مجددا به‌تهران برگردم.

پرویز حجازی

جناب آقای دکتر مهندس تورش اقبال
ریاست محترم دانشگاه گیلان
انتصاب شایسته آن جناب را بریاست دانشگاه گیلان تبریک عرض مینمایم .
دکتر گودرز قوام زاده

شامپو صدر صحت
تهیه شده‌از سدر، مورد ،کتیرا وروغن نارگیل
فروش داروخانه ها ـ تلفن پخش ۳۱۹۸۱٦

مطب دکتر جواد امینی
متخصص گوش و گلو وبینی بعلت مسافرت‌اروپا تا ۲۳ مهرماه تعطیل است.

از دوشنبه پنجم مهرماه
حراج چینی هیس
در فروشگاه های کایزر لاله‌زار نو ـ خیابان ایران کوی‌گیشاوفروشگاه مرکزی خیابان‌فرصت وفروشگاههای آوند خیابان بهار فومنات خیابان تخت جمشید

شرکت ایران سویچ
به ساختمان جدید خود انتقال‌یافت
کیلومتر۱٦جاده مخصوص کرج ـ جنب‌پمپ‌بنزین
تلفن : ٦٦۸٤٤۰ـ ۹۷٦۰۱۸

آگهی استخدام مدیرعامل
برای پیگیری امور اجرائی مربوط‌به سفارش و نصب ماشین‌آلات و مدیریت یک کارخانه نان ماشینی که‌در نزدیکی تهران نصب خواهدگردید، یک نفر بعنوان مدیرعامل استخدام میشود از متقاضیان خواهشمند است با تلفن ۲۲۹۰۱۳ تماس بگیرند ۱ـ۳

اطلاعات بانوان ، سه‌شنبه ٦ مهر ماه تقدیم‌میکند:

شماره ۱۰۰۰

مجله‌ای هزار بار بهتر، چشمگیر تر، متنوع تر، جالب تر و زیباتر از شماره‌های معمولی

با ۱۰۰۰ جایزه ارزنده ونفیس

آگهی استخدام
جمعیت شیرو خورشید سرخ نطنز احتیاج به یکنفر پزشک عمومی تمام وقت باحقوق مکفی و مزایای قابل توجه دارد داوطلبین به جمعیت نطنز مراجعه فرمایند.
جمعیت شیروخورشید سرخ نطنز
آ ـ ٤۸۲٦

الاخبار
تنها مجله عربی زبان ایران از کلیه نشریات موسسه اطلاعات یادداشتن نمایندگی در ۱۲ کشور عربی

ضمیمه
۳۸۱

تهیه و تنظیم از :
محمدعلی سفری
محسن میرزائی

سالهای سیاه

محمدعلیشاه در دو سال و هفت ماه سلطنت چه کرد؟

از خبر بمباران مجلس و بهم خوردن مشروطه، مجاهدان تبریز را ترسی پیدا نشد و دست از ایستادگی بر نداشتند

محمدعلی میرزا مغبرالسلطنه را که با مشروطه خواهان به‌نیکی رفتار میکرد از والیگری آذربایجان برداشت و بجای او عین‌الدوله دشمن بزرگ مشروطیت را منصوب کرد

شجاع نظام تصور میکرد که آنچه لیاخوف در تهران کرده اودر تبریز خواهد کرد ولی خیلی زود بنافهمی خود پی برد

سلطنت محمدعلیشاه از آغاز تا انتها کلاً در حدود دوسال و هفت ماه طول کشید وی بلافاصله پس از مرگ پدرش مظفرالدینشاه که شش ساعت از شب رفته چهارشنبه ۲۴ ذی‌القعده ۱۳۲۴ هجری قمری برای ۸ ژانویه ۱۹۰۷ میلادی روی داد بسلطنت رسید و چند روز بعد یعنی در ۸ ذی‌الحجه ۱۳۲۴ برابر ۱۹ ژانویه ۱۹۰۷ تاجگذاری کرد و خلع او از سلطنت و پناهنده گیش به سفارت روس در جمعه ۲۸ جمادی‌الاخر ۱۳۲۷ هجری قمری برابر ۱۶ جولای ۱۹۰۹ میلادی صورت گرفت.

محمدعلیشاه از اول سلطنت خود با مشروطیت و مشروطه خواهان سرناسازگاری داشت اما چون در زمان پدرش مجلس اول تشکیل شده بود با مجلسیان تا روز جمعه ۲۵ محرم ۱۳۲۶ که بمبی بطرف اتومبیلی که گمان میرفت او در آن نشسته پرتاب شد کج دارو مریز رفتار میکرد ولی در این تاریخ روابط او تیره ترشد تا اینکه در چهارم جمادی‌الاول ۱۳۲۶ به باغشاه رفت و در ۲۳ جمادی‌الاول همین سال مجلس را بتوپ بست. و استبداد صغیر بوجود آمد و او تا پایان سلطنت مشروطیت را تعطیل کرد. با این ترتیب از دو سال و هفت ماه سلطنت محمدعلیشاه، حدود یکسال و نیم آن با مجلس و مشروطیت نیمه جان و بقیه آن یعنی ۱۳ ماه در استبداد صغیر و خودکامگی مطلق گذشت.

رویدادهای این ۱۳ ماه چه بود تاریخ ایران مشحون است از فجایع و از خون هائیکه ریخته شد و از جنایات سهمگینی که بوقوع پیوست.

اعمال ۱۳ ماهه محمدعلیشاه و اعوان و انصار او بهمراه تجاوزهای آشکار و نهان بیگانگان بخصوص - مداخلات بی حد و حصر سیاسی و نظامی روسیه تزاری فصل تاریکی در تاریخ ایران را در بردارد.

سعی براین است که باستناد اسناد و مدارک که اکثر هم برای نخستین بار است به زوایای تاریک این دوران سیاه اشاره رود و بهمین جهت آنچه از این پس خواهد آمد در همین زمینه خواهد بود، از فجایع تبریز، از جنایات تهران و از ماجراهای غم‌انگیز دیگر نقاط مملکت که بر مشروطه خواهان گذشت تا سرانجام به فتح تهران و پیروزی ملت انجامید. سلسله مطالب مربوط باین دوره را خاطرات دست اندرکاران گزارشهای مستند، سفرای روس و انگلیس نوشته های محققین و آگاهان از حوادث آن زمان تشکیل میدهد.

مرکز پژوهش از یاری کنندگان که همت والایشان ما را در این کار بزرگ مددکار است تشکر دارد.

همزمان با تهران جنگ در تبریز اغاز شد جنگی که سرانجام به فتح تهران انجامید.
انچه ذیلا می اید از تاریخ مشروطه ایران نوشته احمدکسروی است درباره حوادث تبریز
دراین گفتار سخن رانده میشود از جنگهای تبریز، از اغاز ان تا به هنگامیکه عین‌الدوله بایچارسید و از دیگر رخدادهای آن زمان.

چنانکه دیدیم محمدعلی میرزا برای تبریز نیز نقشه کشیده و بکار بستن آنرا بدست ملایان و سرکردگان آذربایجانی داده بود. از آنرو دراینجا نیز دولتیان و آزادیخواهان در برابر یکدیگر می ایستادند. روز سه شنبه دوم تیرماه (۲۳ جمادی الاولی) که درتهران بمباران رخداد، دراینجا نیز دولتیان جنگ آغاز کرده بسرمجاهدان تاختند. همانا آنان با تهران راه میداشتند و از پیشامدهای آنجا آگاه میشدند، و این بود در هر دوشهر دریکروز بجنگ پرداختند. از تلگرافهایی که دردست میداریم یکی آنست که محمد علی میرزا به میرهاشم فرستاده و از چیرگی خود مژده داده، و ما آنرا در پایین می آوریم:

«جناب مستطاب شریعتمدار آقا میرهاشم آقا سلمه‌الله تعالی با کمال قدرت فتح کردم مفسدین را تمام گرفتار کرده سیدعبدالله را بکربلا فرستادم سیدمحمد را بخراسان ملک المتکلمین و میرزاجهانگیر را سیاست کردم مفسدین تماما محبوس شما هم با کمال قدرت مشغول رفع مفسدین باشید و از من هم هرنوع تقویت بخواهید حاضرم منتظر جواب هستم جنابان حجج الاسلام سلمهم الله را احوال پرسم همین تلگراف را بایشان نشان دهید. محمدعلیشاه قاجار»

این تلگراف روز دوم یا سوم بمباران فرستاده شده، و پیداست که پیش از آن تلگرافهایی درمیانه می آمده و می رفته

اگر بنقشه تبریز نگاه کنیم مهرانرود که ازمیان شهر میگذرد کویهای دوچی و سرخاب و ششکلان و باغمیشه درشمال آن نهاده. همه اینکویها هوادار خودکامگی و دردست دولتیان میبود. از کویهای شمال رودخانه تنها امیرخیز هواخواه مشروطه میبود که اگر آنرا بکنار می گزاردیمی بستر رودخانه خط مرزی میانه دولتیان و آزادیخواهان بشمار می رفت، و اینست بیشتر جنگها و خونریزیها درنزدیکیهای این رودخانه رخ داده است.

همان روز نخست نیز که دولتیان بجنگ پرداختند مناره های سیدحمزه و صاحب الامر (- سیدحمزه بارگاهی و صاحب الامر مسجدیست که هردومناره های بلند میدارند) و دیگر جاهای بلند را درکنار روخانه سنگر گرفته گلوله بارانیدن آغاز کردند. دراین جنگ شجاع نظام پیشاهنگ می بود و خود او از بالای مناره گلوله می بارانید، وچون درتیراندازی آزموده میبود کمتر تیری ازو بامماج نمیخورد. همچنین تفنگداران مرند و قراملک و دوچی درجنگ زبردستی مینمودند.

از اینسوی مجاهدان مغازه های مجیدالملک و دیگر جاهای استوار را سنگر گرفته درجلو آنان ایستادگی مینمودند. نگهداری این بخش را باقرخان و مجاهدان خیابان و نوبر بگردن گرفته بودند. درامیرخیز و آن پیرامونها ستارخان جلو آنان را میگرفت. تا نزدیکیهای فرورفتن آفتاب جنگ برپا وگلوله همچون تگرگ میبارید. دولتیان که خواستشان پیش آمدن و شهر را گرفتن میبود هر زور می داشتند بکار می زدند، وچه بسا گامهایی پیش می آمدند، لیکن پافشاری مجاهدان را شکستن نمی توانستند.

هنگام فرورفتن افتاب ارامش رویداد، و درآنمیان از راه تلگرافخانه آگاهی از بمباران مجلس و بهمخوردن مشروطه درتهران پراکنده گردیده مایه نومیدی بسیاری از مشروطه خواهان گردید. بسیاری از سردستگان و نمایندگان انجمن سخت ترسیدند و هریکی باندیشه جان و داراک خود افتاد.انجمن ایالتی که می بایست درچنین هنگامی پشتیبان مجاهدان باشد و بانان دلداری دهد بهم خورد، و نمایندگان هریکی خود را بنهانگاهی کشید. اجلال الملک و بصیرالسلطنه درکونسولخانه روس، و میرزاحسین واعظ درکونسولخانه فرانسه بست نشستند. اینان کار را پایان یافته و مشروطه را ازمیان برخاسته می دانستند. ولی مجاهدان ترسی بخود راه نداده دست از ایستادگی برنداشتند، و کسانی از علی مسیو وحاجی علی دوافروش و حاجی مهدی اقا و دیگران رشته پشتیبانی را ازدست ندادند.

فردا بامدادان که باردیگر دولتیان بجنگ برداخته فشار آوردند، مجاهدان همچنان جلوگرفتند و تا شام جنگ سختی رفت.

روز سوم که پنجشنبه چهارم تیرماه (۲۵ جمادی‌الاولی) می بود همچنان زدوخورد رفت و ستارخان و باقرخان هریکی درجایگاه خود پافشاری نشان دادند.

شجاع نظام و سرکردگان اندازه دلیری مجاهدان را نشناخته چنین می دانستند که باندک فشاری شهر را بدست گرفته و آنچه لیاخوف درتهران کرده بود اینان در تبریز خواهند کرد، ملایان اسلامیه نشین که بخون مشروطه خواهان تشنه می بودند امید می بستند که بزودی آنان را درزیر دست داشته «فتوی» بخونشان خواهند داد. ولی در این سه روزه بنافهمی خود پی بردند. دراین سه روز دانسته شد

ستارخان و باقرخان با مجاهدان محله امیرخیز و خیابان، همانگونه که در عکس مشخص است: ستارخان کلاه مخصوصی به سر دارد. تمام فدائیان زیر فرماندهی او نیز کلاهی مشابه بسر دارند. آنها که با لباس مشکی و کلاه پوست در عکس دیده می شوند فدائیان باقرخان هستند. ستارخان تنها سر کرده مجاهدان بود که هرگز تردید نکرد و زمانی که همه تسلیم شده بودند، حتی زمانی که باقرخان هم پرچم سفید برافراشت، او یک تنه با گلوله، یکایک پرچم‌های سفید را واژگون کرد.

شعار اردوی مجاهدین بستن پارچه قرمز ببازو بود

کار تبریز جز از کارتهران نمیباشد.

دراینمیان یک گرفتاری دیگری برای آزادیخواهان کوششهای پاخیتانوف کونسول روس می بود، که بدستیاری تاجرباشی و دیگر بستگان خودشان، بنام میانجیگری، آزادیخواهان را بدست کشیدن از جنگ و آمرزش خواستن از محمدعلیشاه میخواندند، و این فریبکاریهای او مایه سستی بسیاری از آزادیخواهان می گردید. لیکن مجاهدان باین نیز پروا نمی نمودند.

جنگ همچنان پیش می رفت. روزها زدوخورد برخاسته گلوله همچون تگرگ میبارید. و شبها شلیکهای هوایی خواب و آرام از هرکسی می ربود. خانه هایی که میانه تنگرها و یا درنزدیکیهای آنها نهاده بود همه تهی گردیده و مردمش بجاهای دیگر میکوچیدند ترس همگی را فراگرفته کسی نمیدانست پایان این جنگ چه خواهد بود، و مجاهدان ازاین ایستادگی چه نتیجه خواهند گرفت

روز شنبه ششم تیر (۲۷ جمادی‌الاولی) باردیگر جنگ با سختی آغاز یافت. دراین روز بود که دوسوچندبار یکدیگر را ازجا کنده پس راندند و درهربار کسانی ازاینسو و از انسو کشته گردید. خانه حاجی میرزاحسن درنزدیکی بازار نهاده و دراین هنگام دردست دوچیان میبود. اوچون خود دراسلامیه نشسته «فتوی» میداد دسته‌ای از سواران درخانه او سنگر بسته بنگهداری آنجا می کوشیدند، وگاهی نیز فرصت یافته بیرون می ریختند و دران بیرامونها دست بتاراج میگشادند. چنانکه روز پیش بخانه حاجی میرزاعلینقی گنجه‌ای و دسته‌ای مغازه ها ریخته تاراج کرده بودند. امروز مجاهدان خیابان و مارالان بران بودند که ایشان را از آنجا بیرون رانند. اینست فشار سختی آورده پس از جنگ وخونریزی سخت سواران را از آنجا بیرون کردند، و برای انکه دوباره بازنگردند گذشته از تاراج بویرانی نیز کوشیدند. خانه های حاجی ملک‌التجار که دران نزدیکی، و خود او از بنیادگزاران اسلامیه میبود، نیز تاراج گردید.

درآنمیان جنگ همچنان پیس میرفت، سواران باردیگر غیرت نموده بمجاهدان تاختند و آنانرا از خانه های حاجی میرزاحسن بیرون راندند ولی یکساعت نگذشت که دوباره مجاهدان بازگشته سواران را پس نشاندند و بانجا دست یافتند. دراین رفت و بازگشت گذشته ازآنکه کسان بسیاری کشته گردیدند، یکداستان دلگدازی نیز رخ داد.

چگونگی آنکه سواران چون بازگشته دوباره بخانه حاجی میرزاحسن دست یافتند، خواهرزاده میرزاآقا بالا خیابانی که تازه جوانی دلیر و خود از مجاهدان می بود، از آنجا گریختن نتوانسته خود را درتنگنا دید، وچون سواران نزدیک شدند دوتن را با گلوله ازپا درآورد، و خود از ترس جان به بخاری (درون دیوار) پناهیده دران جا گرفت، و همانا می خواست به پشت بام راه یابد. ولی سواران رسیده چند تیری زده او را کشتندو سپس به تنش اتش زدند. مجاهدان چون باردیگر به آنجا دست یافتند و کشته او را باینحال دیدند سخت تکان خوردند. میرزاآقا بالاخان و خویشان او از خشم ندانستند چه کنند همان ساعت تن نیم سوخته را بروی تابوتی نهاده بیرون آوردند، و برای انکه دژفتاری دولتیان را نشان دهند انرا درکوچه ها و بازارها گردانیدند و همچنان بکونسول خانه ها بردند. سپس میرآقابالاخان و کسان او بهمین دستاویز بیک سیاهکاری برخاستند:

حاجی میرزامحمدبرادرامامجمعه جوان آرام و بی آزاری میبود، و دراین پیشامدها دانسته نیست بهرچه باسلامیه نرفته و درخانه خود مانده بوده، که مجاهدان او را بادوتن از کسانش که یکی میرزارضای داش آتانی و دیگری برادر او شیخ الاسلام میبودند، دستگیر گردانیده بدست میرابوالحسن فشنگچی که از سردستگان آزادیخواهان شمرده میشد سپرده بودند و میرابوالحسن آنان را درخانه خود نگه میداشت. تا امروز (یا فردای آن) میرزاآقابالا و خویشان، او که دیوانه‌وار باینسو آنسو می دویدند، باین شدند که این سه تن را بخون خواهرزاده، خودشان بکشند، و هرسه را ازمیرابوالحسن بازور گرفته بخیابان بردند میرزارضا از نیمه راه فرصتی یافته بگریخت و جان بدربرد. ولی میرزامحمدجوان و شیخ‌الاسلام بیرحمانه کشته گردیدند.

این یکی از سیاهکاریهای مشروطه خواهانست. مجاهدان درباره تاراج خانه های حاج میرزاحسن و ملک‌التجار دستاویزها می داشتند، بااینحال سردستگان بآن خرسندی ندادند و تا توانستند از افزار و کاچال تاراج یافته درانجمن مساوات گرداوردند که بجای خود بازگردانند، و دراین باره که هیچ دستاویزی نمی بود پیداست که بآن خرسندی نمیدادند. ولی دران آشوب و نابسامانی جلوگیری نتوانستند. میرزاآقابالا درسایه همین زشتکاری خود همیشه درمیان آزادیخواهان بدنام میبود.

درهمین روزها خبر رسید که محمدعلی میرزامخبرالسلطنه را از والیگری آذربایجان برداشته و عین‌الدوله را که دشمن بزرگ و بنام مشروطه می بود بوالیگری اینجا برگزیده و او با شتاب روانه گردیده.

مخبرالسلطنه از روزیکه به تبریز رسیده بود با مشروطه‌خواهان بنیکی راه میرفت و این بود نزد آنان ارجی پیدا کرد، و پس از بهم خوردن شهر و بیش آمدن جنگ او خود را بکنار کشیده درخانه یکی ازاعیانها میزیست. ولی چون این آگاهی رسید دیگر نمانده از راه جلفا روانه اروپا گردید. از آنسوی محمدعلیمیرزامقتدرالدوله (را همان کسیکه خود را بمیان آزادیخواهان انداخته بود،و اینهنگام دردوچی می زیست) بجانشینی والی برگزیده کارهای شهر را باوسپرد.

باز درهمان روزها فوج ملایر که محمدعلیمیرزا از تهران فرستاده بوده به بیرون شهر رسیدند.

رحیمخان کارشهر را بسیار کوچک میشمرد، و ازاینرو خود دراهر نشسته نخست ضرغام وارشد، و سپس پسرش را فرستاد. برای آنکه دانسته شود، رحیمخان با چه نگاهی بایستادگی مجاهدان مینگریست تلگراف او را که روزچهاردهم تیر (۶ جمادی‌الاخری) به پسرش بیوکخان و بضرغام کرده است دربایین می آوریم:

«جناب نصرالممالک و ضرغام نظام باوجود شما محمدقلی و ستارو باقر گرفتار نشود جای تعجب است حتما گرفتار نمایید بقیه سوار الان روانه میشود درگاه بیک را روانه نمایید البته سیصدنفر مامور نمایید هرجا باشد حکما و حتما بگیرید منتها ده نفر کشته شود درباره آنها بهیچوجه توسط قبول نکرده فردا اگر خبر مرده یا زنده آنها بمن نرسد تمام خدمات شما ناقص است دراین باب حرف قبول نخواهد کرد بازهم تاکید میکنم بطورسخت اگر یکنفر از سوار با حدی از فقرا و ضعفا متعرض شود مواخذه سخت ازشما خواهم نمود. سردار نصرة»

نه تنها رحیمخان کار شهر را باین کوچکی میپنداشت دیگران نیز همین پندار را میداشتند. همان روزعین الدوله مقتدرالدوله را بتلگرافخانه خواسته درمیان سخنان خود چنین میگفت: «این ستار چه قابل است درمقابل اینهمه استعداد در ولایت ایستاده است؟!...»

هرچه بود، چون جنگ بدرازی کشید، وازبیوکخان و سواران او جز تاراجگری ورافزنی کاری دیده نشد، روز شانزدهم تیرماه (۸ جمادی الاخری) مقتدرالدوله ناچار شده رحیم خان را بتلگرافخانه خواست و ازو خواستار گردید که خود او به تبریز

از آقای عبدالرزاق قازانچائی بمناسبت اهدای این عکس های تاریخی سپاسگزاریم.

کنسول روس:

از بیرون کردن اتباع روس آشوب بزرگ حاصل میشود!

کنسول روس به‌ستارخان پیشنهاد کرد که بیرق روس را بدر خانه خود بزند ولی ستارخان جواب داد:

من میخواهم هفت دولت بزیر بیرق ایران بیایند من زیر بیرق بیگانه بروم؟

تبریز ۳۶ ارک دولتی

این گروهی از مجاهدان تبریز هستند که حیاط ارک را تصرف کرده و بصورت دژ جنگی در آورده‌اند.
توپهایی که در عکس دیده می شوند، توپهایی است که مجاهدان در جنگ های اولیه به غنیمت گرفته‌اند.
روی پرچمی که در دست مجاهدان است نوشته شده: یا ابوالفضل العباس

باقرخان (سالار ملی) با فدائیان خود

داوطلبان مشروطه‌خواه و به سرپرستی مرحوم آقا احمد قازانچائی که پرچم‌دار می باشد

ازتهران رسیده بودند بدرون شهر آمدند. رحیمخان در باغ شمال که درمیان شهر و دارای عمارت های دولتی بود نشیمن گرفت. از فردا سه شنبه درنوبر و آن بیرامونها، درسرگذرها و کوچه ها، نگهبانان از سواره و پیاده گماردند، دست بکار زده بگرفتن تفنگ و افزارهای دیگر از مردم پرداختند، خانه شادروان علی مسیوراکه درنوبر میبود، تاراج کردند. مردم از ترس انکه خانه هاشان بتاراج رود بسر در بیرقهای سفید زدند از مجاهدان هرکسی دران نزدیکیها می بود خود را نهان گردانید. پیداست که رحیمخان و دیگران مژده این فیروزیرا بتهران فرستادند، چون تلگرافی از مقتدرالدوله جانشین والی دردست است که روز بیست و سوم تیرماه بشاه فرستاده آنرا دراینجا می اوریم:

«طهران - عرض جواب بخاکپای جواهرآسای اقدس اعلی ارواحنافداه تصدق خاکپای جواهرآسای اقدس همایونت شوم دستخط جهان مطاع مبارک زیارت شد راپرت از دیروز که دوشنبه بود طرف عصر سردار نصرت آمده وارد باغ شمال شد این غلام جان نثار باتفاق سهام‌الدوله رفته با او ملاقات وتا دو ساعت از شب گذشته در انجا بترتیب اجرای اوامر مقدسه مشغول بود همان طورکه مقرر فرموده

نظامی یکوچه ها و گذرها سوار گذاشته شد که هرکس با اسلحه هسته گرفتار و اسلحه را ضبط نمایند و از تصادفات حسنه است که دیشب سر میرتصیر دچار سوارها شده از طرفین تیراندازی کرده مشارالیه تیر خورده بدرک و اصل گشته چون مسجد صمصام خام در حدود ارمنستان و یقونسولخانه نزدیک است هنوز صلاح نشده که فوه قهریه درمنع اجتماعات انجا درهمان نقطه استعمال شود ولی درگذرگاههای ان مسجد سوار و استعداد گذاشته شد و تا این ساعت که ظهر سه شنبه است کسی بمسجد انجا جمع نشده یکساعت قبل برادر و پسرعلی مسیو هم گرفتار و محبوس شدند و انشاء الله از اقبال بیزوال اعلیحضرت قویشوکت شاهنشاهی ارواحنا فداه موجبات دفع اشرار و انتظام شهر بزودی فراهم خواهد شد فعلا این غلام در دیوانخانه شب و روز با اجزاء کار بانجام اوامر مقدس مشغول و سردار نصرت درباغ مواظب اجراء ماموریت خود و انی از همدیگر غفلت نداشته همگی جان درکف گرفته بجان نثاری اشتغال داریم چیزی که اسباب نکس کارها و اختلال امر خبازخانه و غیره شده بی پولی است ان ده هزار تومان حواله گمرک هم هنوز نرسیده حاجی ابراهیم هم بواسطه بستن بازار پول ندارد هرگاه معجلا وجهی مرحمت میشد کارخوب پیشرفت میکرد همان طور که دیروز بعرض خاکپای مقدس رسانده باز هم تذکارا جسارت می نماید که اجتماعات در مسجد صمصام و بعضی مفاسد دیگر تماما ناشی از تحصن بصیرالسلطنه و اجلال الملک در قونسولخانه است و تا دفع انها از انجا نشود ریشه فساد قطع نخواهد شد امر فرمایند بهر طور هست بدفع و تبعید انها از کجا برداخته شود.»

«غلام جان نثار (منوچهر)»

دولتیان با این فیروزی کار را بپایان یافته میشماردند ولی نچنین می بود. راستست که درنتیجه این پیشامدها انبوه مجاهدان نومید گردیده تفنگهای خود را بزمین گزارند، ولی ستارخان که از سالها درتبریز بدلیری شناخته بوده، و دراین جنگهای بازسین کاردانی و مردانگی بسیار ازو سرزده بود، با دسته کوچکی از بیرامونیان خود می ایستاد، و برولیی از این پیشامدها نمیداشت. دراین دو روزه که دیگر کوپهادست از جنگ کشیدند و دولتیان بشهر درامدند مجاهدان فقفازی و برخی از دلیران بنام - از حسین باغبان و دیگران، که سرفرو اوردن بدولتیان نمیخواستند بامیر خبر ناهیده درنزد او میبودند. اینان با همه اندکی استوار می ایستادند. از انسوی ارک را، که خود یک سنگر بسیار استوار و جایگاه قورخانه می بود، چند تنی از مجاهدان نگه می داشتند، و از همدستان ستارخان می بودند. همچنین شادروانان حاجی شیخ علی اصغر و میرکریم در این چند روزه مسجد صمصام خان را جایگاه گرفته، برخی از مردم پراکنده را بانجا می خواندند، و بنام مشروطه خواهی گفتارها می راندند، و این یک بشتیبانی از ستارخان شمرده میشد.

دولتیان باین ارج نمیگزاردند، و هرکسی می پنداشت ستارخان یا دستگیر می گردد و یا گریخته جان بدر می برد. هیچ کس گمان نمی برد که او در برابر انهمه دشمنان خواهد ایستاد و فیروز هم خواهد گردید.

باری ستارخان ایستادگی می نمود و با تفنگداران و سواران که در دوچی گرد آمده بودند بپایی جنگ میرفت. روز چهارشنبه بیست و چهارم تیر ماه (۱۶ جمادی الاخری) که باردیگر دولتیان بامیر خیز تاخته بستگرهای ستارخان فشار می اوردند و گلوله باران سختی می بود، چون از پیشرفت نومید گردیدند بتوپ اندازی پرداختند. این نخست بار بود که دولتیان توپ بکار بردند، و چون تبریزیان تا آن هنگام نام توپ را شنیده و چنین پنداشتندی که با یک شلیک و دو شلیک یک شهری را ویران توان کرد، از این توپ اندازی ترس بی اندازه در دلها پدید آمد. لیکن از این جنگ نیز نتیجه‌ای بدست نیامد، و هنگام شام هر دو گروه بجای خود نشستند.

فردا آرامش بود. گویا دراین روز یا فردایش بود که باخیانوف آگاهی داد که بامیر خیز خواهد آمد. ستارخان بسیج پذیرایی کرده کسانی را از سردستگان نیز برای بودن و گفتگو کردن خواند. کونسول چون درآمد پس از نشستن و حال برسیدن چنین آغاز سخن کرد: «امروز بخیابان رفتم و بدوچی رفتم و اکنون نیز باینجا آمدم که از شما بیمان گیرم که بجنگ بیشدستی نکنید تا بیشامد با گفتگو پایان پذیرد». ستارخان پاسخی ساده داده گفت: «ما هیچگاه بجنگ پیشدستی نمی کنیم و همیشه از آن سوی بما می تازند و ما جلوشان می گیریم». سپس حاجی شیخ علی اصغر و دیگران نیز سخنانی راندند.

کونسول به ستارخان پیشنهاد کرد که بیرقی از کونسولخانه فرستاده شود و او بدرخانه خود زده در زینهار دولت روس باشد، و نوید میداد که سرقره سورانی آذربایجان از دولت ایران برای او بگیرد. ستارخان چنین گفت: «جنرال کونسول من میخواهم هفت دولت بزیر بیرق ایران بیاید. من زیر بیرق بیگانه نروم». کونسول که این پاسخ را نه بیوسیده بود خیره ماند، و چون برخاست برود ستارخان هفت تن از سواران قره داغ را که درجنگها دستگیر کرده بودند باو سپرد که همراه نوکران خود بدوچی رساند. کونسول ازاین رفتار بسیار شادمان گردید.

از ستارخان در آنروزها کارهای ارجدار و شگفتی سرزده که برسر زبانهاست. یکی اینکه عباسعلی نامی را از نوکران او دوچیان فریب میدهند که تا آگاهان او را بزند و خود را بدوچی رساند و او فرصتی بدست آورده درجایی که ستارخان تنها می بوده گلوله‌ای باو زده خود می گریزد. گلوله کشنده نبوده ولی زخمی باز می کند. ستارخان زخم را بسته برای انکه مایه دلشکستگی نشود از یاران خود پنهان میدارد.

فردای آنروز که آرامش می بود، ستارخان پیک کار ارجدار دیگری برخاست. کاری که فهم و کاردانی او را با دلیری و مردانگیش در یکجا نشان میداد. انروز ستارخان با پیرامونیان خود درخانه حاجی مهدی آقا میبود. هنگام پسین بیرون آمده بخوابانیدن بیرقهای سفید پرداخت. حاجی حسن آقا (پسر حاجی مهدی آقا) دراین باره نامه‌ای به نویسنده این تاریخ فرستاده چنین می نویسد:

«انروز ستارخان باجمعی مجاهد بخانه ما آمد و تفصیل کونسول روس و پیشنهاد او را گفت. چون ناهار خوردیم گفت: میخواهم امروز بروم و بیرقهای سفید را بخوابانم. دران میان که ما گفتگو میکردیم و مجاهدان گرداگرد اطاق نشسته بودند حسین بیک نام مجاهد قره داغی فشنگ را فراموش کرده از گلوله در نیاورده بوده، و چون میخواست تفنگ را پاک کند ناگهان گلوله در رفت و بسقف اطاق خورد. اینکه درمیان آن همه جمعیت گلوله بهیچکس نخورد ستارخان انرا بفال نیک گرفته گفت: حتما بیرق ها را خواهیم خوابانید. این گفته با مجاهدان بیرون رفت، و چون در بازارچه صفی خانه حاجی محمد رضا شکویی می بود و او بیرق روس افراشته بود ستارخان با گلوله زده انرا پایین انداخت. سپس به بیرق های سفید پرداخته یکایک سرنگون گردانید...»

دادم برای این است تبعه روس درنشانه همان بیرق ازحمله و قتل و غارت محفوظ بمانند دراین ضمن کلیه اهل خیابان بدوستدار قول دادند که تماما اطاعت کرده و تسلیم سردار خواهند شد حالا هم دراطاعت و تسلیم باقی هستند و درتسلیم اسلحه ابدا حرفی ندارند توپ هم که درخیابان مانده است بدون عذر تسلیم حکومت خواهند کرد بعقیده دوستدار مطلب را بجنابعالی اشتباه گفته‌اند درعالم خیرخواهی که دوستدار شخصا به بندگان اعلیحضرت شهریاری خلدالله ملکه و سلطانه دارم و بملاحظه دوستی که با جنابعالی دارم لازم دیده زحمت میدهم اگر بخواهید بااینطورها درخیابان رفتار نمایید و درحالت اطاعت و تسلیم به خیابانی هاسخت بگیرید تمام مردم مضطرب شده و خدانکرده نتیجه بدبظهور رسیده انجام ماموریت جنابعالی دچار اشکالات عمده خواهد شد دوستدار درکارهای داخله ابدا مداخله ندارم ولی درعالم خیرخواهی اظهار میدارم که دراین موقع مهم باید از روی نهایت احتیاط رفتار فرمائید محله خیابان که اظهار اطاعت مینمایند چرا مجبور میفرمائید که مجددا بمقام شورش برانند اسکات شورش خیلی اشکال دارد با تجربه‌ای که دارید باظهارات دوستدار بخوبی ملتفت باشید دوستدار یقین دارم که اهالی محله خیابان حرکت بیقاعده‌ای ظاهر نخواهد شدو درتسلیم توپ و اسلحه حاضر هستند احتیاط درموقع جنگ وظیفه نظامی سردار اردو است اینکه اظهار فرموده‌اید تا یک ساعت دوستدار اتباع روس را از خیابان خارج نمایم خودتان میدانید درمحله خیابان اتباع روس زیاد هستند و بیرون کردن آنها دریک ساعت امکان ندارد لازم است جنابعالی دراین کار خیلی احتیاط فرمائید که زحمات بهدرنرفته و اسباب تکدرخاطر مبارک همایونی فراهم نیاید چیزی که باسانی ممکن است بموقع اجرا گذاشت شخص عاقل چرا باید خود را دچار اشکالات نماید درخصوص مسئله معهوده که اشاره فرموده بودید جواب انرا هم درموقع ارسال مینمایم مختصرا اظهار میدارم خیابانی ها سنگرها را برداشته‌اند و غیرازتسلیم خیال دیگر ندارند تبعه روس هم که چندین خانوار با اهل و عیال درخیابان اقامت دارند ممکن نیست دربکساعت خارج شوند و اگر دوستدار حکم نمایم که اتباع روس از خیابان بیرون بروند اشوب بزرگ حاصل و برای جنابعالی زحمت فوق‌العاده فراهم خواهد شد و همین سرهنگ را هم که حامل مراسله است مامور فرمائید توپ را تحویل بگیرد تاجرباشی هم حضورا تفصیل را عرض خواهد نمود زیاده چه زحمت افزا شود»

«مسئله معهود» که دراین نامه نام میبرد، همانا فشنگ دادن است که در تلگرافهای شجاع نظام و دیگران نیز یاد شده. چون درتبریز دردست دولتیان فشنگ کم میبود از کونسولخانه روس بانان فشنگ داده میشد.

کوتاه سخن: مجاهدان خیابان، و به بیروی از انان مجاهدات مارالان و نوبر، تفنگ بزمین گزارده راه خیابان را بروی دولتیان بازکردند. روز دوشنبه بیست و دوم تیرماه (۱۳ جمادی‌الاخری) رحیم خان با همه سواران و سرباز قره داغ بادبدبه و شکوه از خیابان گذشته بشهر درامد. همچنین سهام‌الدوله با فوج ملایر که

اطلاعات

عکسی از مسجد کبود

ضمیمه ۳۸۳

تبریز نه حاکم باکفایت دارد ونه وزیر لشگر باسیاست

جنرال‌قونسول روس و جنرال قنسول انگلیس‌ازاصفهان به‌قم‌آمدند‌تامانع‌حرکت من بتهران‌شوند اما به‌نتیجه‌ای نرسیدند

ستارخان و باقرخان اولین سر کرده‌های حریت در آذربایجان با جمعی از فدائیان

عده مجاهدان تبریز

ردیف اول از راست بچپ: مرحوم آقا میرقاسم و مرحوم آقا کریم اسکندانی و مرحوم علی مسیو با دو پسرش ردیف دوم: حاجی محمد عمو و حاجی میرعلی اکبر.

ردیف سوم: مرحوم مشهدی محمد علی‌خان و کربلائی حسین باغبان.

ستارخان بیرق‌های سفیدرا‌از‌سر در خانه‌ها‌پائین کشیدو‌بدینسان باردیگر‌مردم‌بتکان آمدند

چنانکه گفتیم از اسلامیه برای خانه هایی بیرق فرستاده، و بسیاری نیز خودشان بیرق ساخته بالای در افراشته بودند. در بسیاری از کوچه ها یک دری بی بیرق نمیبود.

بستکان روش بیرق دولت خود وا زده بودند. ستارخان میخواست با خوابانیدن انها مردم را دوباره بشوراند واین یکی از شاهکارهای او بود. چنانکه گفتیم مجاهدان بگردسر او کم می بودند، و بی گمان شماره‌شان به بیست تن نمیرسید، و با این دسته اندک بیرون امدن او بکوچه ها جزیی باکی شمرده نشدی. زیراچنانکه گفتیم سواران و سربازان درشهر می بودند، و دولتیان برای گرفتن او بهرکوشش برخاستندی جای خشنودی بود که با سواران و سربازان برخوردی رخ نداد. از انسوی همینکه او درکوچه نمودار گردید و مردم خواست او را دانستند بانبوهی پی او را گرفتند و اواز بزنده باد بلند گردانیدند. و یک هیاهوی بزرگی پدید اوردند. بدینسان بیرق خوابانان تادم علی قاپوپیش رفته از انجاکسی را با پیام بنزد باقرخان فرستاد و خود بازگردید.

نتیجه این کار ان بود که مردم دوباره بتکان امدند، و گردنومیدی را از خود فشانده برای کوشش اماده گردیدند. دران دوسه روز سربازان ملایر و سواران قره‌داغ مردم را بسیار ازرده، بنام جستجوی طپانچه و افزار جنگ جیب و کیسه هرکسی را تهی گردانیده بودند. ازاین دژرفتاری مردم بیاد زمان خودکامگی و بدی های ان افتاده دربیشتر دلها ارزوی بازگشت مشروطه نیرو گرفته بود، این کار دلیرانه ستارخان با ارزوهای انان سازگار افتاد و بسیار هنایید.

همچنین پیامی که ستارخان بباقرخان فرستاد بسیار بجا افتاد، و مجاهدان خیابان که از کرده خود پشیمان می بودند دوباره تفنگها را برداشته اماده جنگ و کوشش شدند.

فردا روز ادینه بیست و ششم تیر (۱۸ جمادی‌الاخری) یکداستان بهتر دیگری رخ داد. امروز بازدرمسجدصمصامخان گروهی فراهم امده سخنها رانده میشد. برخی از مردم از کار دیروزی ستارخان دلیرگردیده شوروخروش می نمودند و از دژرفتاریهای سوار و سرباز مینالیدند. سپس چنین نهادند که با همان انبوهی بخیابان بنزد باقرخان روند. شادروان میرکریم جلو افتاده با ان گروه روانه گردیدند، و در راه هرکه را دیدند با خود بازگردانیدند، و بدینسان از نوبرگذشته تا بخیابان رسیدند و درانجا بشادروان باقرخان چنین گفتند: «ما امده‌ایم که با سواران و سربازان جنگ کنیم که یا کشته شویم و یا بکشیم». باقرخان بانان دلداری داده مهربانی نمود. درهمان هنگام یکداستانی رخداد، و ان اینکه پنجتن از سواران رحیمخان بخیابان امده بوده‌اند. مردم می خواهند انها را بگیرند. سواران دست بتفنگ برده بجنگ می ایستند، ولی مجاهدان فرصت نداده دستگیرشان می کنند، که چهارتن را کشته ویکتن زنده اسرا بنزد باقرخان اوردند. می گویند: ان یکتن با زبان لابه چنین می گفت: «من هم بابی شدم»، ولی باین لابه او نیز گوش ندادند او را هم کشتند.

این پیشامد نشانه آن بود که خیابانیان برای جنگ رحیمخان اماده‌اند، و این بود اندکی نگذشت مجاهدان از خیابان و نوبر و دیگر جاهابتکان امدند و همگی روبباغ شمال اورده گرد انجا را فراگرفتند، و بیکبار بجنگ و شلیک پرداختند رحیمخان درباغ نشسته، تو گفتی از هیچ جا آگاهی نمیداشت، و همینکه اواز شلیک برخاست سواران بهم برامده ندانستند چه کنند. اندکی این سوآنسو دویدند، وسرانجام چاره جزگریختن ندیدند. چون باغ شمال از سوی جنوب به بیابان می پیوست، از انجا خود را بیرون انداخته جان بدربردند. رحیمخان و سرکردگان نیز همین رفتار را کردند. مجاهدان هنگامیکه بباغ درامدند دیکهای ناهار را بروی اجاقها، و سماورها را درحال جوش، و چادرها را افراشته دیدند.

بدینسان رحیمخان ولشکریانش از شهر بیرون رفتند. بدینسان خیابانیان شکسته خود را بازبستند. بدینسان کوششهای پاخیتانوف بیکبار بیهوده گردیده.

رحیمخان چون باین رسوایی از شهر گریخت بباغ صاحبدیوان رفت، و ما نمیدانیم چه تلگرافی بتهران فرستاد. یک تلگرافی از محمدعلیمیرزا باو دردست ماست که با انکه تاریخ نمیدارد خود میرساند که درباره همین پیشامد و در پاسخ تلگراف رحیمخان و مقتدرالدوله زده شده و ما اینک انرا درپایین می اوریم.

«جناب امیرالامراءالعظام سردار نصرت دام مجده عریضه تلگرافی که بخاکپای جواهرآسای اقدس همیون شاهنشاهی ارواح‌العالمین فداه بود ملاحظه فرمودند جواب این جانب را این طور دستخط فرمودند که عینا درج میشود جناب وزیر اعظم تلگراف سردار نصرت و مقتدرالدوله را ملاحظه فرمودیم حالاکه مفسدین و اشرار این طور جسارت نموده و این قسم اقدامات سفیهانه کرده‌اند عاجلا تلگراف نمایید با کمال قوت قلب و قدرت مشغول قلع و قمع اشرار باشند ونتیجه اقدامات خودشان را معجلا اطلاع بدهند تا این جا دستخط قضا ایت مبارک است زیارت خواهند کرد حالا خودم هم بشما زحمت میدهم که انشاءالله تعالی همت کنید و تا ورود اردوی طهران کارها را انجام بدهید و نگذارید ناقص بماند بلکه انشاءالله امدن اردو بهیچوجه لازم نباشد و از وسط راه حکم شود مراجعت کنند و از مثل شما صاحبمنصب و سایر صاحب منصبان اذربایجان راضی نشوید که قشون عراق بیاید فتح کند و این ننگ بجهة قشون اذربایجان بماند دولت همیشه با قشون اذربایجان فتح هرات و بخارا کرده خداوند روی مفسدین را سیاه نماید که این بی غیرتی را بجهت قشون اذربایجان گذاشته بالجمله امیدوارم شماها راضی نشوید و کار را زودتر تمام و همه قسم خودتان را موردعواطف شاهانه بدانید و درباره هرکدام که خدمت کرده‌اند بصوابدید شما هرچه بخواهید قبله عالم ارواحنا فداه مرحمت خواهند فرمود مشیرالسلطنه»

از هرباره پیدا می بود که بکینه آن شکست بجنگهای سختی خواهند برخاست. ستارخان و باقرخان نیز بامادگیهایی کوشیدند و بچند جا، از ارک و مسجدجهانشاه (مسجدکبود) و دیگر جاهای بلند، توپ کشیدند، و بشماره سنگرها افزودند.

دو روز بارامش گذشت. ولی چنانکه بیم میرفت از روز دوشنبه بیست و نهم تیر (۲۱ جمادی‌الاخری) جنگهای سختی برخاست. این بار دولتیان بیش از همه روز خود را دربرانداختن ستارخان بکار میبردند، و این بود در دوچی گرد امده از انجا بامیرخیز فشار می اوردند. از اغاز روز اواز تفنگ شنیده میشد و کمی نگذشت که توپها نیز غریدن گرفت و گلوله ها از دوسو امد و رفت اغاز کرد.

فردا سه شنبه که خود رحیمخان نیز به دوچی امده بود جنگ سخت‌تری اغاز یافت.

پنجشنبه یکم مرداد (۲۴ جمادی‌الاخری) ارامش بود: بازتاجر باشی روس بنام میانجیگری می امد و می رفت روز ادینه تاتیمروز ارامش می بود، ولی سپس ناگهان جنگ برخاست و اواز توپ و تفنگ ازهرسو بلند شد. امروز دولتیان نقشه‌ای کشیده و ناگهان بعالی قاپو و میدان توپخانه درامده بودند که میانه خیابان و امیرخیز را ببندند و از ان راه بخیابان تاخته کینه بیش امد باغشمال را از باقرخان بجویند. این بود چه از سوی امیرخیز و چه ازسوی خیابان جنگهای سختی رفت، و دولتیان بی انکه کاری کنند بازگشتند.

شنبه سوم مرداد (۲۶ جمادی‌الاخری) باردیگر جنگ برخاست، امروز دولتیان درباره ستارخان نقشه کشیده بودند، و ازاینرو از چندراهی خانه ها را شکافته و جلو امدند و انجمن حقیقت را که جایگاه ستارخان می بود از چندسو گرد فرو گرفتند، از چند سو بجنگ و تیراندازی پرداختند. درهمان هنگام توپها نیز میغرید و گلوله برسرامیرخیز می باراند. بلکه سواران یک توپی با خود اورده از نزدیک سنگرهای ستارخان را می کوبیدند. چون محمدعلی میرزا ازدیرکردن کار خشمناک می بود و برحیم خان و سرکردگان سخت می گرفت، امروز بان می بودند که باری امیرخیز را ازمیان بردارند و بدینسان بی باکی می نمودند. ولی ستارخان همچنان پا می فشرد و ازاین سنگر بان سنگر رفته گلوله می انداخت، و تا شام می کوشید تا سواران کاری نتوانسته بازگردیدند. در «بلوای تبریز» می نویسد: هفتاد هشتادتن از دولتیان کشته شده از مجاهدان تنها چهارتن کشته گردیدند.

تلگرافهایی از رحیمخان و شجاع نظام و ملایان درباره این جنگها دردست است که اینک دراینجا می اورم:

رحیمخان درباره جنگهای سه روز نخست در پاسخ «پرسش تهران» تلگراف می کند:

«بعرض خاکپای اقدس مقدس اعلی همایون شاهنشاهی ارواحنافداه بیست و یکم شهر سامخان و حسین پاشاخان را با یکصدوپنجاه نفر سوار از باغ صاحبدیوان بحفظ اسلامیه فرستاده بودم امیرخیز و یازده محله هجوم‌اور شده دعواکرده بودند انچه شکستی بود باهالی امیرخیز و سایر محله ها داده بودند و خیلی زیاد از انها بقتل رسانیده بودند.»

«یوم سه شنبه بیست ودوم خود غلام بایکهزار سوار و دویست سرباز باسلامیه امده یازده محله همانطورکه امده بودند بازهجوم اوردند جنگ مغلوبه شد از اقبال بیزوال غلام انچه که غلبه و شکستی بودبانها دادم و چند نفر از انها بقتل رسید. از سوار غلام حسین پاشاخان سرهنگ بیرامقلی سلطان که صاحب منصب کافی و کارامد بودند تصدق خاکپای مبارک همایونی ارواحنافداه شدند و چند نفر هم مجروح است. چنانکه تلگرافا هم بعرض خاکپای مبارک رسانیده‌ام و بریروز چهارشنبه بیست و سیم بازخیابانها و امیرخیز و سایر محله ها با کمال استعداد دولتی که از پارسال ضبط کرده‌اند امده که خانه شاهزاده مقتدرالدوله را داغون نمایند سوار ازهرطرف رفته تا غروب دعوای سخت شده بحمدالله از انجا هم شکست عظیم یافته و چند نفر ادم انها مقتول شد و یکنفر هم از سوار تصدق خاکپای مبارک شد دیروز پنجشنبه حسن اقا تاجرباشی امده بود که خیابانیها میخواهند تسلیم باشند از دیروز رفته تاحال مراجعت نکرده و دیروز هم مختصر دعوا شد غلام نگذاشتم امروز جمعه هم منتظر امدن تاجرباشی هستم واز یکطرف سواز که پنج روز است بمراغه فرستاده‌ام منتظرم که قورخانه توپ را برساند بیشتر ازاین نبودن فشنگ و جیره سوار است قسم بنمک بامحک الان معطل فشنگ هستم فشنگ وجیره جسارت عرض می نمایم مرحمت نمیفرمایند خود غلام انقدر می توانست که ازخود صدهزاردانه فشنگ گرفته سوار دادم همه دراین دعواها تلف کردند استدعا از خاکپای مبارک اینست عاجلا فشنگ و پول مرحمت فرمایند که زیاده ازاین اسباب معطلی نباشد و تلگرافا امر مقرر فرمایند امیرمعززهزار سوار اردبیل و فوج اردبیل که بغلام مرحمت شده عاجلا حرکت بدهد هفتصدسوار و فوج پنجم ایلات درباغ صاحبدیوان اردوست اردوی اهرامروز بانها ملحق شود صحت راپورتها همینطور بود و جسارت شد.»

«غلام جان نثار ،رحیم چلیبانلو مهریارحیم»

درحاشیه دوباره می نویسد:

«جسارت دیگر اهالی محله ها هر روز با توپ دعوا می نمایند چنانچه چند توپ بخانه شاهزاده مقتدرالدوله انداخته‌اند دعوای انها دعوای دولتی است. مهریارحیم.»

دراین تلگرافها بیش ازهمه میکوشیده‌اند که بناتوانی های خود پرده کشند و بهانه ها اورند و نویدها دهند. مثلا روز یکم مرداد که ارامش می بود شجاع نظام درباره ان چنین تلگراف می کند:

«تهران بتوسط حضرت مستطاب اشرف سپه سالار وزیر جنگ دام ظله بخاکپای مبارک کارگذاران اعلیحضرت قدر قدرت ظل اللهی ارواحنافداه از مساعدت اقبال بیزوال همایونی روح‌العالمین فداه وتوجه حضرت حجت عجل الله فرجه طرف را بنوعی مضطر نمودیم که با کمال ضعف واسطه بحضور حضرت حجج الاسلامان انداخته که تسلیم شوند.

سگ کیست این روبه حیله بند
که شیرژیان را رساند گزند

امید که فردا ختم عمل را بعرض رسانیده خاطر خطیر همایونی ارواحنافداه را اسوده نماید غلام خانه زادشکرالله ـ مهرشجاع نظام»

فردا ادینه درباره جنگ انروز تلگراف می کند:

«طهران توسط جناب مستطاب اشرف وزیر جنگ سپهسالار مدظله خاکپای مبارک بندگان اعلیحضرت قدرقدرت شهریاری ارواحنافداه اهالی اسرار محلجات تماما عقب نشسته‌اند از مفسدین درمحله امیرخیز جمع شده‌اند امروزجمعه اغلب سنگرهای ستار را گرفته‌ام دوفقره سنگر بسته توپ شرابنل کشیده‌اند اتصالا می اندازند ولی درست نمی توانند بیاندازند لله لحمد بجایی صدمه نرسانیده ولی توپهایی که غلام بسته‌ام تمام کرده اگر مقتضی رای مبارک باشد از سفارت بجنرال قونسول امر شود ده بیست هزار فشنگ بدهند برختم عمل چیزی نمانده غلام خانه زادشکرالله ۲۶ ج ۲»

درباره جنگ سخت روزشنبه مجتهد و امام جمعه تلگراف میکنند:

«جناب مستطاب اجل اکرم اقای سپهسالار اعظم دامت شوکته امروز شنبه از صبح تا عصر تنگ جنگ بود و سواران شجاع نظام با جمعی تفنگچیان شتربان نایب کاظم و نایب حسن خان شتربانی حمله کامل و فتح نمایان کردند ضرغام نظام با سواران خود نیز جنگ خوب نموده و خیلی جلو رفتند امروز بامیرخیز خیلی سخت روز بود حاجی موسی خان هجوانی امروز درهنرطاق و مرندیها خیلی جای تحسین بودند.»

خادم شرع حسن خادم شرع عبدالکریم مهرامامجمعه مهرمجتهد»

بدینسان گاهی جنگ و گاهی ارامش میبود. در این روزها پاره تلگرافهایی که شجاع نظام و رحیمخان و دیگر اسلامیه نشینان، بتهران برای شاه یا امیربهادر فرستاده بودند بدست ازادیخواهان افتاده. بدینسان که نوشته های انان را که با مهرهای خودشان میبود از تلگرافخانه گرفتند، و چون سندهایی بشمار میرفت با دستور انجمن بیکره از انها برداشتند و بمردم پراکندند.

.و اینک سه تلگراف از مقتدرالدوله و میرهاشم و رحیمخان میاوریم:

تلگراف مقتدرالدوله

«طهران ـ خاکپای مهر اعتلای اعلیحضرت قدرقدرت اقدس همایون شاهنشاهی ارواحنا فداه از نمک خوارگی و دولتخواهی دیگر طاقت طاق شده ناچار است که همه چیز را بی پرده بعرض رساند تبریز و اطراف بکلی خراب و تمام شد شجاع نظام سفیه مرندی را قبله عالم ارواحنا فداه کاملا می شناسد دونفر عالم بیچاره را که از مقتضیات سیاسی و مملکت داری بی اطلاع اند الت اجرای مقاصد فاسده و منافع شخصیه قرارداده انچه بایست نشود کردند هزارمرتبه داد و فریاد کرده و از دامن حضرات گرفتم و حتی از نمایندگان دول خارجه التماس و تملق کردم که نشستن حضرات اقایان دراسلامیه و دخالت و بامور سیاسیه صحیح و وظیفه ایشان نیست عرایض غلامانه قبول نیافتد نه‌کرور بلکه متجاوز ضرر وارده داخله و غیره است دیروز که تلگراف رافت امیزاعلیحضرت ظل اللهی ارواحنافداه را فرستاده مراحم ملوکانه بهمه ابلاغ و غدغن کرده‌ام که برحسب امر قدرت همایونی تفنگ اندازی موقوف شود تمام سوار و سرکرده هاقبول و اطاعت کرده غیراز شجاع نظام که شب اقلا دوهزار تیر هوایی از سربام و توی منزل خود خالی کرده و تمام شهر را بوحشت انداخته و حتی گلوله هوایی بمنزل خود سردار نصرت امده بپایه دیوار خورده بنمک اعلیحضرت قبله عالم قسم است هرگاه خانه و جان و اهل عیال غلام درراه خدمت دولتی و استقلال سلطنت برود ابدا واهمه ندارد و قابل مذاکره نمیداند ولی خرابی و ویرانی مملکت از حد گذشت تمام این کارها محض جلب منفعت شخصی است که بدولت و رعیت خیانت مینماید باز بنمک مبارک یاد قسم میکند مخصوصا سوءقصدی بجان غلام دارد که غفلتا بوسیله ممکنه با قتل خانزاد اشوب دیگری علاوه برانقلاب حاضر بیندازد انشاءالله بعداز چند روز دیگر که شاهزاده عین الدوله وارد میشود صدق عرایض غلام معلوم خواهد شد تصریحا عرض مینمایم چه خانها و چه مغازه ها و بازارها بتاراج رفته و میرود هر وقت عرض به اقایان کرده‌ام عوض اینکه عرایض مصلحانه را بمیزان عقل بسنجند و صلاح مملکت را درنظر بگیرند هزارگونه ناملایمات از خود اقایان و دیوانه مرندی شنیده‌ام روزی نیست که کاغذ های رسمی از نمایندگان دول خارجه نرسد ولی حضرات هیچ ملتفت این نکات نیستند کسی که باخیالات غلام همراه است سردار نصرة و جناب اقا میرهاشم است استدعای غلامانه دارم توجه عاجل فوری بفرمایید که مملکت زیاده از این ویران نشود.»

تلگراف میرهاشم

«طهران ـ توسط جناب مستطاب اکرم اعظم اقای سپهسالار امیرجنگ دام اجلاله العالی وضع شهرکمافی السابق اشرار از سنگرهای خودشان وارک درتیر و توپ اندازی کوتاهی ندارند از این طرف هم معارضه بمثل میشود باین وضع بی ترتیب گویا تصفیه امور امکان ندارد نه حاکم باکفایتی و نه وزیر لشکر با سیاستی از همه بدتر اطوار ناملایم این دونفر اقایان میباشد که ابدا از اعمال غرض و نفسانیت دست برنمیدارند ساعتی نیست که فرقه‌ای از دوستان را مفرض نکنند هرکس بخیال خود اقدام میکند نه مصرف تنخواه معین است و نه ترتیبی درکار است احدی چه دوست چه دشمن جای امیدواری از ایشان ندارند تمامی استعداد معین حتی نان سوارها و عموم توقعات بعهده دعاگو افتاده اهالی سرخاب بلکی و اغلب ناس بواسطه حرکات ایشان از اسلامیه اعراض نموده خود دعاگوهم چندان تردد ندارم ولی از خارج مردم را بهروسیله جمع وامیدوار مینماید تنخواه حواله شده را مال خود فرض کرده

تبریز ـ ضلع بازارچه مخروبه اسلامبول قاپوسی

از آقای عبدالرزاق قازانچائی بمناسبت اهدای این عکس های تاریخی سپاسگزاریم .

گسترش قیام در سراسر مملکت امیدواری مجاهدان را در تبریز افزون ساخت

مجاهدن به باغ رحیمخان ریختند سربازان فرار کردند و رحیمخان نیز جان بدربرد درحالیکه دیك‌های ناهار برروی اجاق هاو سماور در ال جوش بود .

بطور دلخواه صرف میکنند و بشئونات ایشان برخوردن هم اقتضا ندارد تاحال سه مرتبه رشته کار را بکلی جمع کرده تمامی امور تصفیه شده بود که بی کفایتی حکومت و اقدامات ناملایم آقایان مجددا تغییر داد حالیه غیراز اینکه حاکم کافی با اردوییکه درراهست برسند علاجی باین ترتیب بنظر نمیرسد لهذا اقامت دعاگو جز زحمت بی ثمر و خوندل اثری نخواهد داشت استدعا از درگاه عالم پناه انکه مرخص فرمائید چند روزی یا درنعمت اباد بدفع گلوله که درموضوع موذی مانده بپردازد و یا انکه عازم زیارت آستان مقدس بوده باشد. اقل هاشم الموسوی»

تلگراف رحیمخان

«طهران بعرض خاکپای اقدس مقدس اعلی ارواحنا فداه اقدامات دوروز قبل تمام اشرار محلات باتوپ وتفنگ بیکدفعه سرمحله شتربان و سرخاب ازدحام و تامغازه های بیکبار روشن میگردد. کونسولگری فشنگ بدولتیان میداده. چیزیکه هست دراین بار نداده.

اینکه دراین تلگرافها از بی بولی و بی فشنگی میتالیده‌اند تا اندازه‌ای دروغ می بوده، و چنین میخواسته‌اند که دربرابر نافیروزیها دستاویزی یادکنند. نیز تاتوانند پول و فشنگ بیشتر بدست آورند.

چنانکه دیدیم تبریزیان باین جنگ نایوسان و ناخواهان درامدند. زیرا ناگهان جنگ پیش آمد، و دران میان انجمن ایالتی بهم خورد و مخبرالسلطنه از شهر بیرون رفت، ستارخان و باقرخان تنها ان توانستند که جلو دولتیان را گیرند و خود را نگه دارند و بدیگر کارها کسی نپرداخت ولی این زمان چون از یکسو مجاهدان بپایداری خود امیدمند گردیده و از یکسو از تهران آگاهی میرسید که محمد علیمیرزا بسیج سپاه برای فرستادن بآذربایجان می کند و از ماکو آگاهی میرسید که اقبال السلطنه اهنگ تبریز را میدارد، و از اینها فهمیده میشد که جنگ بدرازی خواهد کشید، ازاینرو کسانی از سردستگان و دیگران گرد آمده باین شدند که سامانی بکارها دهند. هنگامیکه آن جنگهای سخت میانه دولتیان باستارخان و باقرخان میرفت اینان بکارهای خود می کوشیدند. چنانکه گفتیم نمایندگان انجمن بجان خود ترسیده هریکی بجایی بناهید. سپس نیز لوتیان دوچی آمده انجمن را تاراج کردند و بیرقش را خوابانیدند ستارخان از کارهای ارجداری که دران روزهای گرفتاری کرد یکی این بود که بیرق دیگری بسیجیده با شکوه و نمایش بانجمن فرستاد که بالای درش افراشتند و حسین خان باغبان را با یکدسته از مجاهدان گزیده بنگهداری آن بیرق گماشت. این نشان از ارج گزاری او بانجمن می بود. دراین روزها هم ارزو میداشت که دوباره انجمن برپا گردد و بکارها دیده بانی کند و چون نمایندگان بدانسان پراکنده بودند و این کار آنان گذشته از بدیش جز کناره جویی معنی نمیداشت، این بود نمایندگان دیگری بایش نهاده انجمن را برپا گرانید.

قیام گسترش می یابد

درتاریخ مشروطیت ایران سپس به تفصیل به جنگهای تبریز و قیام دراصفهان و بختیاریها و قیام گیلان و ورودسپاهیان روسی بآذربایجان بحث میشود. و انگاه اشاره به شکست عین‌الدوله درتبریز می کند و می افزاید.

تبریزیان دولتیان را بیرون رانده دوچی را از میان برداشتند و عین‌الدوله را تا باسمنج بازپس نشانده راه های شهر را بازگردند و دستهای مجاهد آراسته برسرخوی و سلماس و مرند و مراغه ترستادند.

این فیروزیها مردم را درهمه جا بتکان اورد و درتهران و مشهد و رشت و دیگر جاها تکابوها پیدا شد. سپهدار که از تبریز بازگشته و بتنکابن برسردیه های خود شتافته بود بدانسان که باستارخان و باقرخان پیمان نهاده بود، آشکاره بهوا داری مشروطه برخاست و بدربار محمدعلیمیرزا تلگراف فرستاده روگردانی خود را بی پرده گردانید. از این کار او درمازندران و استراباد نیز جنبش پدید آمد. دراستراباد از پرداخت مالیات بمحمدعلیمیرزا خودداری نموده آشکاره درفش آزادی خواهی بر افراشتند. درتنکابن انجمن برپانموده پیامها بنام آن بهمه جا فرستادند. دراین هنگام منتصرالدوله پیشکار سپهدار نامه‌ای بانجمن ایالتی تبریز نوشته که تکه هایی را از آن دراینجا می آوریم:

«در چهاردهم شهر ذی‌القعدة الحرام ۱۳۲۶ اساس مجلس شورای مقدس ملی شیدالله ارکانه را میشد. در این زمان هم دسته های انبوهی از ایشان همراه نصیرخان سردار جنگ دربیرامون تبریز بلشگر گاه عین‌الدوله بپوسته با آزادیخواهان جنگ مینمودند. نیز دسته هایی همراه امیرمفخم و سردار ظفر درتهران دربیرامون محمدعلیمیرزا می زیستند.

ولی حاجی نجفقلی خان صمصام السلطنه که سمت ایلخانیگری داشت درچهار محال میان بختیاریان مانده از محمدعلیمیرزا رمیدگی داشت و پرجایگاه خود بیمناک میزیست. از انسوی برادرکوکچتر ازاوحاجی علیقلیخان سردار اسعد که میان سران بختیاری بدانش دوستی برگزیده و خود مردم اروپا دیده و دل آگاهی بود و این هنگام دراروپا میزیست هوای مشروطه را داشت و چنانکه خود او نوشته چون آگاهی یافت که مجلس را بهم زده‌اند دلگیر گردید و سپس چون شنید بختیاریان بهواداری شاه با آزادیخواهان تبریز جنگ میکنند اقانورالله و آقا نجفی دسته هایی از روستا نیز بنام داد خواهی بشهر آمدند و بشورشیان پیوستند. نیز امروز کسانی بنزد صمصام السلطنه فرستاده او را بشهر خواستند.

سه روز دیگر همچنان درشهر شورش بود. اقبال الدوله از درنرمی درامد همیخواست شورش را با گفتگو فرونشاند. شورشیان هم روی نرمی نشان داده گفتگو را نمی بریدند. تا روز شنبه دوازدهم دیماه ضرغام السلطنه بادویست سوار بختیاری بنزدیکی شهر رسید و خواه و ناخواه جنگ درگرفت. دوروز شلیک و گلوله باران درکار بود تا بختیاریان چیرگی نمودند و برسراسر شهر دست یافتند و خود صمصام السلطنه به شهر درآمده رشته کارها را دردست گرفت و انجمن برپا گردیده دران روزها صمصام السلطنه نامه‌ای بستارخان نوشته و چگونگی پیش آمد را دران برشته نگارش دراورده و چون بهتر است داستان از زبان خود او شنیده شود اینست تکه هایی را از آن نامه دراینجا می آوریم:

«برای همدردی با برادران غیور وطن پرست آذربایجانی درحالتی که ایل بختیاری بطرف قشلاق حرکت کرده با پانزده تن ازبنی اعمام و برادر زادگان و قریب سه هزار نفر سوار و تفنگچی یا اهل و عیال وداع کرده... باکمال عجله و شتاب بطرف اصفهان رهسپار شدیم بعدازظهر نهم ذی حجه مقدمة‌الجیش وارد شدند درحالتی که از طرف قوای ایالت محال مرتفعه از (علی قابی) و توپخانه و غیره را سنگر نموده بودند و بطرف متحصنین مسجد شاه باتوپ و تفنگ شلیل مینمودند و بفاصله کمی جمعی از مرد وزن و صغیر کبیر را هلاک و گلدسته مسجد شاه را که درنهایت استحکام بود بضرب گلوله توپ سوراخ کردند،همین قدرکوشیدند سوار بختیاری که بحمایت اهالی مظلوم می آمد سرراه برانها گرفته و بطرف انها شلیک نمودند ولی سوارها اعتنا نکرده از طریق دیگر خودرا بمسجدیان رسانیدند و فورا مشغول دفاع شدند بمدد صاحب شریعت توپچیانی که مشغول شلیک بطرف مسجد بودند کله شان هدف گلوله مدافعین گردید و از آن پس دیگر قدرت برشلیک توپ نکردند و چون از این راه بیچاره شدند... از طرف بازار که دست داشتند شروع بغارت دکاکین نمودند و قریب یکهزار باب دکان مسلمین را غارت کردند و بمجرد وصول این خبر ۱۲ نفر از تفنگچیان غیور بختیاری برای دفع یکفوج که مشغول غارت بودند داوطلب شدند و بملاحظه اینکه این عده قلیل بکلی غریب و بلدیت نداشتند تا خود را بانها رسانیدند قریب یک کرور مال کسبه بیچاره به یغما رفته بود که جمعی از سربازان.. اسیر و برخی فرار اختیار کردند و چون این خبر بسمع حاکم جابررسید اول شب دهم ذی حجه باجمعی از خواص‌اش بطرف قونسولخانه انگلیس گریختند روز عید اضحی نیزعده معتنابهی از سواران کارازموده بختیاری بکمک متحصنین مسجد وارد شدند و تا عصر آن روز بیشتر از نصف سنگرهای میدان نقش جهان را از تصرف مستبدین خارج نمودند، درتاریکی شب بیروان فسق و فجور بکلی خود را مغلوب و مقهور یافتند شبانه باتمام صاحب منصبانشان بطرف قسولخانه انگلیس پناهنده شدند، قریب ظهر یازدهم این خادم ملت با تمام بستگان و سوار و تفنگچی بعد از تصرف توپخانه و قورخانه و غیره دردارالحکومت استقرار یافتم و بفاصله یکی دو روز باتاکیدات اکیده انجمن ولایتی را تشکیل داده که بتصویب انجمن اصلاح امورات لازمه بشود.»

بدینسان دراسپهان آزادی بنیاد یافت و پس از تبریز دوم شهر بزرگی بود که مشروطه را نگه میداشت. این خبر چون پراکنده شد از تبریز و استانبول و نجف و دیگر جاها تلگرافها بصمصام السلطنه و انجمن اسپهان فرستادند و مبارک باد گفتند انجمن بسعادت بگردن گرفت تلگرافهای آنها را نیز بهمه جا رساند.

اما درتهران چون محمد علیمیرزا از چگونگی آگاه شد اقبال الدوله را بتهران خواسته فرمانفرما را برگزید که با دوفوج سرباز و دسته هایی از بختیاری که درتهران بودند برسرصمصام السلطنه برود. فرمانفرما آن را پذیرفته و سردار ظفر را با چند صدتن بختیاری از پیش فرستاده نوید داد خود او از پشت سرراهی گردد. ولی همه اینها رویه کاری بود و هیچگاه از تهران بیرون نرفت و سردار ظفر درقم و آن پیرامونها نشسته باسپهان نزدیک نشد و کاری ازو و از فرمانفرما ساخته نگردید. صمصام السلطنه دراسپهان بود تا سردار اسعد ازاروپا بازگشته باوپیوست

خاطرات سردار اسعد

دراینجا برای تکمیل نوشته‌های کسروی اشاره از خاطرات سردار استفاده میشود.

سردار اسعد درمورد قیام بختیاریها و مبارزه با محمدعلیشاه به تفصیل گزارشی دارد که به قسمتهائی از آن اشاره میشود.

کاریکاتور از روزنامه ملانصرالدین. (چاپ قفقاز)
این کاریکاتور پس از فرار محمد علی میرزا به سفارت روس انتشار یافته است

مجیدالملک یورش اورده مغازه ها را غارت و بامهای انجا ها را سنگر کرده بودند از اینطرف سوار جلوگیری نموده بعداز زد و خوردزیاد دونفر سرباز از اینطرف وپنج نفر هم از اشرار مقتول بعلاوه زخمدار زیاد شکست شده فرار کردند فعلا دوروز است اشرار بکلی تایک اندازه مغلوب و مضطرب بوده‌اند از غلام این دو روز را بعلت نبودن فشنگ اقدام و دنبال نشده اکثر سوار تفنگ شان روسی فشنگ شان بکلی تمام الان یکعدد فشنگ روسی درهمه سوار پیدا نمی شود غلام تاکنون انچه از قوه به فعل امده تحصیل و مصرف کرده حالا از هیچ جا ممکن ندارد حضرت اجل سپه‌سالاراعظم مخابره کرده بودند ازجنرال قونسولگری سی هزار فشنگ دریافت دارم ندادند مطلب جوابیه ایشان را که بغلام نوشته بود عینا جهت اطلاع خاطر مقدس درج شده»

«درمسئله معهوده مثل اینکه چندین دفعه خواهش کرده‌اید و دوستدار جواب داده‌ام با دلایلی که درپیش خود دوستدار است از قبول ان معذورم و درقبول ان نتیجه خوبی نمیدانم درهر حال تکلیف خودتان است برای سواره اسباب مدافعه فراهم بیاورید غلام بعداز یاس مراتب را بحضرت آقای سپه سالار اعظم تلگرافا عرض نموده هنوز جواب نرسیده حالا نمیدانم تکلیف غلام درخصوص فشنگ و حقوق سوار چه چیز است با این قحط و غلای شهرسوار بیچاره چه بکنند جسارت بعرض شد غلام رحیم چلبیانلومهر یارحیم»

از این تلگرافها پیداست که چه رنجشهایی درمیان سران دولتیان می بود که هریکی از دیگری بدمیگفته، و هریکی خود را کاردان تر میشمارده. از تلگراف رحیمخان معنی مسئله معهوده

ضمیمه اطلاعات

یادداشت‌های سردار اسعد بختیاری

چرچیل صاحب، نماینده انگلیس و نماینده روس، در رباط کریم به ملاقات من آمدند ـ و بعضی سئوالات کردند و وعده دیدار ثانوی را در تهران بایشان دادم

مرحوم سردار اسعد بختیاری

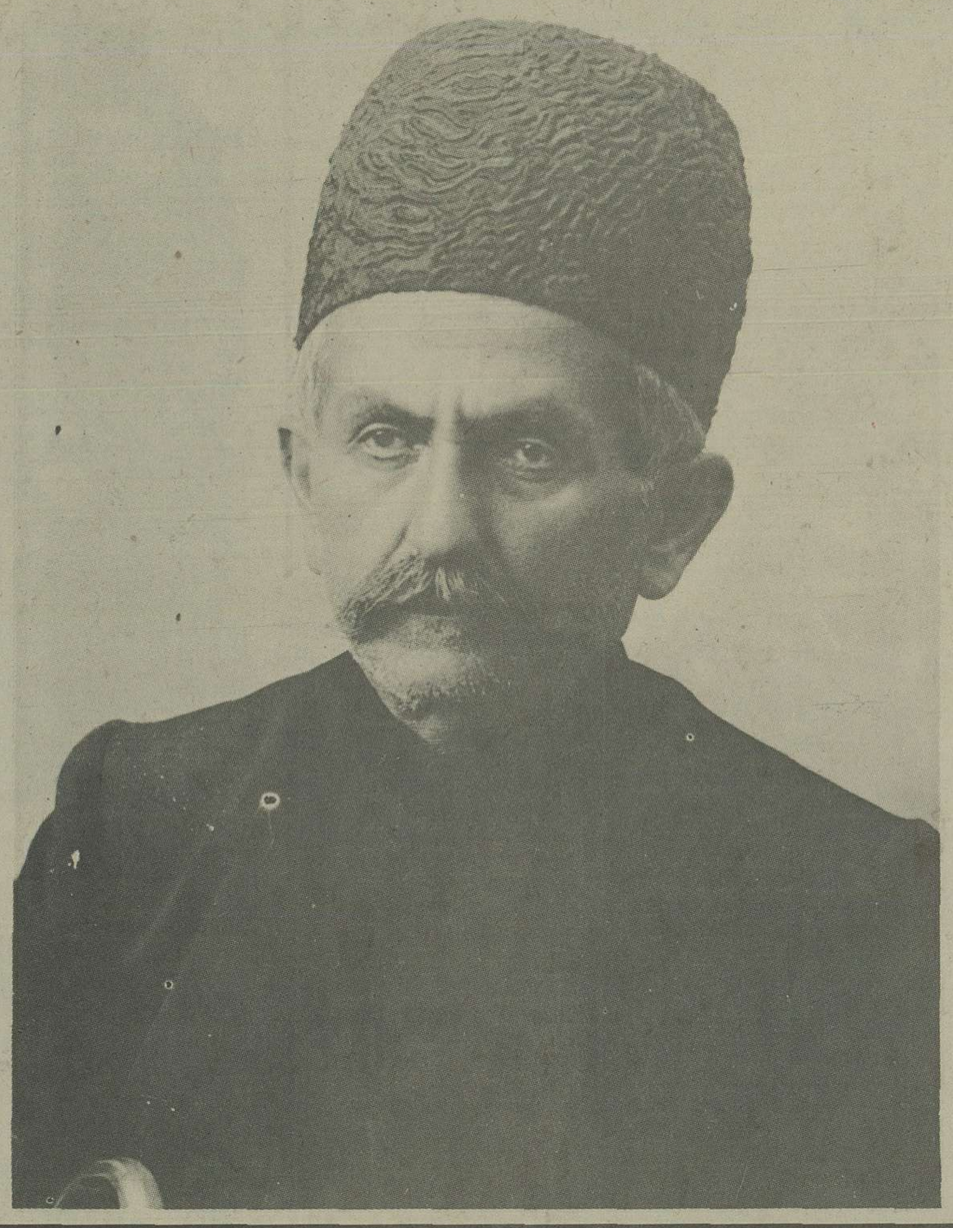

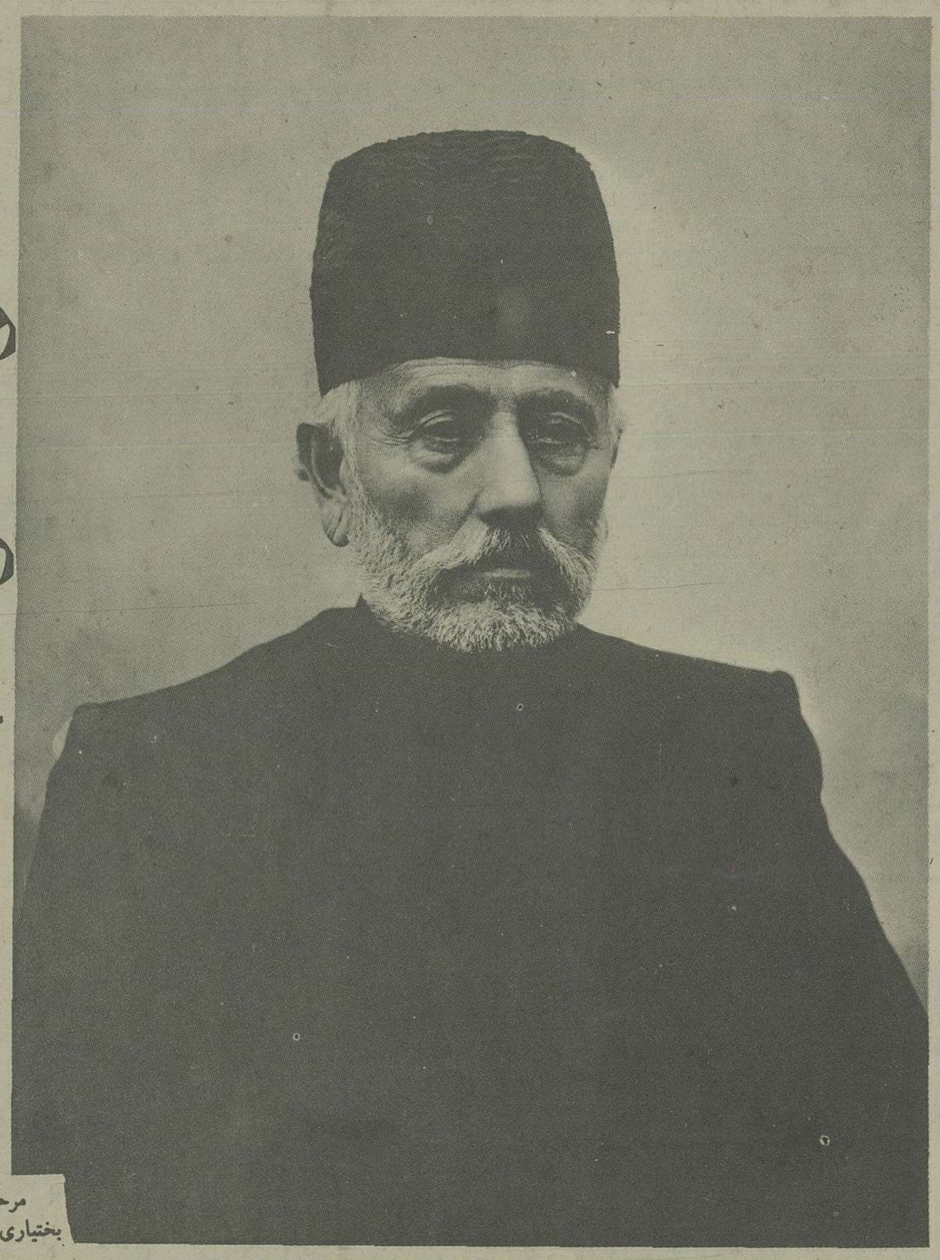

مرحوم صمصام‌السلطنه بختیاری

بین سواران بختیاری و سواران پیرم
اشتباها جنگ در گرفت و چند نفر مقتول شدند

در مدت سلطنت مظفرالدین شاه من سالی یکدفعه بطهران آمده سه ماه توقف کرده مراجعت به بختیاری مینمودم در سنه هزار و سیصد حاجی ایلخانی مرحوم و ریاست ایل بامسفندیارخان داده شد.

درسال هزار و سیصدو هیجده از راه هندوستان بمسافرت فرنگستان رفتم در کراچی از کشتی پیاده شده بعد از سیاحت چندین بلاد و ممالک هندوستان خصوصا شهر اکره و دهلی که مخصوص از برای سیاحت و تماشای مقبره تاج محل و عمارات سلاطین بابریه است بطرف شهر بمبئی حرکت کردم بعد از سیاحت بمبئی عزیمت مصر نمودم چون فصل زمستان بود و مدتی درانجا توقف کرده بسمت فرنگستان رفتم و در مارسل پیاده شده از انجا بپاریس عزیمت نمودم.

بعد از مدتی توقف و سیاحت پای تختهای اروپا از راه روسیه بطرف طهران حرکت کردم تمام مدت این مسافرت دو سال و کسری بود و در تشییع جنازه ملکه در لندن حاضر و بعد از مسافرتم بایران بکلی توقف طهران خوش نداشتم زیرا که شخص یا باید در ممالک متمدنه مثل فرنگستان زندگی کند یا اینکه در مساکن و محلهای طبیعی مثال جبال بختیاری تعیش نماید در سال هزاروسیصد و بیست اسفندیار خان سردار اسعد برادر ارشدم بدرود زندگی گفت

بعد از فوت اسفندیار خان برحسب قانون فامیلی ما که ریاست بارشدیت سن است ریاست بختیاری بعهده محمد حسین خان سپهدار پسر حاجی امام قلیخان ایلخانی که با من عموزاده است موکول شد بعد از دو سال ریاست فققققققمحمدحسین خان سپهدار برحمت ایزدی پیوست بعد از رحلت او ریاست بنجف قلیخان صمصام‌السلطنه اخوی من تفویض گردید.

در سال هزاروسیصدوچهارده امتیاز راه کاروان رواز اصفهان تا بندرناصری را من از دولت امتیاز گرفتم آنگاه با کمپانی لنج میان خود قراری گذاشتیم که مهندس از لندن آمده طرق را مسطح نماید پس از آن پلهای معلق آهنین نیز از لندن بر روی رود کارون پل بستند.

در سال هزاروسیصد و بیست و چهار دیگر باره بفرنگستان برای علاج ضعف چشم رفتم درانیکرت مسافرت من سه سال طول کشید در وقت حرکتم از ایران تازه تاسیس مجلس ملی در طهران شده بود در فرنگستان بودم که خبر توپ بستن مجلس ملی رسید بسی اینخبر اسباب اندوه من شد زیرا که بی اندازه از جان و دل در خدمت بمشروطیت ساعی بودم و زحمت بسیار در اینراه کشیده بودم و گمان من این بود که حیات ایران فقط منحصر بمشروطیت است.

درپاریس بخیال افتادم که اقدامی دیگرباره در تشکیل مجلس بنمایم وسعیها در اینباب نمودم و اخباریکه از ولایت میرسید که بختیاریان هواخواه محمدعلی میرزا میباشند وعده از ایشان در تبریز با ملتیان مشغول جنگ هستند برحزن من میافزود و هر روزه بواسطه مراسلات برادران و عموزادگان خود را تحریص و ترغیب بخدمت ملت و مشروطیت مینمودم که خودداری نداشته باشند.

و شخص مخصوصی از پاریس نزد جناب حاجی آقا نورالله باصفهان فرستادم و او را وادار بهمراهی با ملت نمودم.

پس از آنکه رسول من بچهارمحال آمد مابین جعفر قلیخان پسرم و صمصام السلطنه را که ازین پیش کدورت بود اصلاح نموده التیام داد و ایشانرا وادار کرده که باصفهان تازند و شهر را متصرف شوند جعفر قلیخان سردار بهادر درینوقت بگرمسیر رفته که اگر از عموزادگان مخالفتی نسبت بصمصام السلطنه بشود دوستانه ممانعت نماید برادرم یوسف خان امیر مجاهد را که در فرنگ نزد من بود برای دستورالعمل بچاپاری باصفهان نزد صمصام السلطنه فرستادم صمصام السلطنه با عده سواری از بختیاریان و جمعی از خوانین از جمله ضرغام السلطنه منتظم الدوله عزیزالله خان منظم الملک و غیره باصفهان حمله برده پس از مختصر جنگی شهر را متصرف و علم مشروطیت را برافراشته اقبال الدوله و اجزای حکومت بقونسول خانه متحصن گردید.

درینوقت لطف علیخان امیر مخفم عموزاده و حاجی خسرو خان سردار ظفراخوی در طهران بودند و نصیرخان سردار جنگ بمعیت اردوی دولتی درتبریز امیرمفخم و سردار ظفر از طهران مامور شدند که با اردوی دولتی باصفهان بجنگ صمصام السلطنه بروند.

درینوقت من برای رفع نزاع داخلی میان خانواده و خدمت به ملت با کمال سرعت از پاریس قصد ایران نمودم بجهت اینکه مشروطه خواهی من برملا شده بود از راه روسیه ممکن نبود از طهران بگذرم ناچار از راه هندوستان به خوزستان ورود نمودم و در خوزستان با کمال جد و جهد مردم را تشویق بمشروطیت نمودم از انجا از راه بختیاری عازم اصفهان شدم و هرقدر توانستم تعجیل بحرکت ایل و سوار بطرف اصفهان نمودم و در گرمسیر بختیاری جعفرقلیخان سردار بهادر را برای جمع آوری سوار بجای گذاشتم و خود بچهارمحال آمده چند روزی که توقف داشتم بقدر امکان سوار و پیاده نزد صمصام السلطنه فرستادم و خود انتظار سردار بهادر را میکشیدم بعد از پانزده روز با سوار و پیاده بسیار بجونقان که عمارت مسکونی ییلاق من درانجا است وارد شد.

من بلاتامل بطرف اصفهان حرکت کردم سه شب در اصفهان ماندم و برای طهران اردو بیرون زدم درینوقت اردوی سپهدار فتح قزوین را نموده بودند و پس از دو روز خبر دادن مشروطیت استماع شد و هر روزه اخبارات بتوسط تلگرافات بمن میرسید و در تلگرافخانه با تبریز و قزوین سئوال و جواب حضوری داشتیم نتیجه اراء انشد که من در اصفهان نزد صمصام السلطنه با معدودی بمانم و سایر قشون مرخص باشند تا نتیجه معلوم شود.

درینوقت اردوی دولتی بریاست سردار معتضد و امیرمفخم که درخالدآباد بودند بطرف کاشان مراجعت نمودند و در کارشان متوقف شدند.

بکماه توقف من در اصفهان طول کشید و آنچه تلگرافات و مکتوبات از طهران میرسید دلالت میکرد که محمد علی میرزا بوعده خود وفا نخواهد نمود.

باز مصمم شدیم که بطرف طهران حرکت کرده جدا تاسیس مجلس را درخواست نمائیم و هرگاه کار بمجادله و مقاتله کشد برای خدمت بملت جانفشانی نمائیم بعجله سوار خواستم و یک اندازه سواری که حاضر شد دیگر توقف ننمودم و با صمصام السلطنه قراردادم که هرچه سوار از ایل برسد دسته دسته یک اردو تشکیل داده بامداد من روانه نماید.

خودم هزار سوار انتخاب کرده در غره جمادی الاولی ۱۳۴۷ بطهران عزیمت نموده خوانین خانواده خودم که در اینسفر با من همراه بودند از قرار ذیل است.

یوسفخان امیر مجاهد برادرم ـ مرتضی قلیخان پسر صمصام السلطنه ـ عزیزالله خان پسر مرحوم رضا قلیخان ایل بیگی ـ محمد جواد خان منتظم الدوله پسر مرحوم سردار اسعد محمدتقی خان ضیاء السلطان پسر خودم از تمام رؤسا و خوانین بختیاری عده با من همراه بودند.

از انجا که بهیچوجه خیال جدال با شاه نداشتم از راه کاشان که اردوئی دولتی درانجا بود نرفتیم و از راه جوشقان عازم شدم و یکعراده توپ نه‌سر نیز همراه بود از جوشقان منتظم الدوله و ضیاء السلطان با دویست سوار روانه قم نمودم که قبل از اردوی دولتی شهر را تصرف نمایند و خود بدون درنگ راه بیموده وارد قم شدم درینوقت جنرال قونسول انگلیسی موسوم به (مستر گریهیم) و جنرال قونسول روس از اصفهان وارد قم شدند و ماموریت ایشان از طرف سفارتهای خود ممانعت من از رفتن بطهران بود و در چند مجلس مذاکرات شد دلایل شافی و کافی در رد انها اقامه نمودم بالاخره ایشان بدون مقصود عازم اصفهان شدند و من عازم طهران در این چند روزه توقف قم با سعدالدوله رئیس الوزراء چند دفعه مخابرات تلگرافی حضوری شد ولی بی نتیجه ماند امیرمفخم با چند سوار بختیاری درینوقت در خدمت شاه بود و سردار جنگ با یکصدونجاه سوار در کاشان و بطرف طهران عزیمت نمودند.

امیر مفخم باقزاق و سوار و توپ از طهران بطرف حسن اباد برای جلوگیری من حرکت کرد بس از انکه من بعلی اباد رسیدم و شنیدم که امیرمخفم بحسن اباد آمده محض اینکه نمیخواستم با بختیاری جنگ واقع شود حسن اباد را ترک کرده برباط کریم رفتم.

بجهت اینکه سپهدار هم از قزوین بکرج آمده بود این محل برای اردوی من خیلی بهتر بود در رباط کریم امیر مفخم را ملاقات کرده او را از مخالفت منع کردم چونکه با محمد علی میرزا قول داده بود و قسم خورده بود نتوانست نصیحت مرا اطاعت کند.

چرچیل صاحب نماینده انگلیس و نماینده روس در رباط کریم بملاقات من آمده بعضی سئوالات کرده جواب شنیدند در وقت خداحافظی وعده دیدار ثانوی را بطهران بایشان دادم در رباط کریم نیز تلگرافات بطهران کرده درخواست شرایطی که سابقا در باب مشروطه نموده بودیم کردیم اما جواب مساعدی نرسید بعد از پنج شب توقف در رباط کریم با سپدار قراردادیم که بطرف دهات اطراف یافت اباد حرکت نمائیم و درانجا با دولت مشغول مذاکرات در باب مشروطه بشویم.

در حوالی قاسم اباد و قند شاه شنیدیم که یافت آباد را اردوی دولتی فرو گرفته خیال کردم که اگر بیافت آباد بروم ناچار باید با اردوی دولتی بجنگم و انها را خارج کرده جای انها را بگیرم

از انجا که تمام خیال من این بود که همه بدانند من ابتدا بجنگ نکرده‌ام بلکه صبر نمایم انها شروع بجنگ کرده باشند لهذا در قاسم آباد اطراق کردم فردای انروز اردوی سپهدار بقراتپه آمده من نیز بملاقات ایشان رفتم قرار دادیم که خود سپهدار بقاسم اباد بیاید واردوی اوبده مویزوبادامک بروند و طرف عصر منهم با سپهدار باردو ملحق شویم در اینوقت شاه آباد و حسن آباد و قلعه شاه و تپه سیف و یافت آباد در تصرف دولتیان بود یکساعت از روز بیستم جمادی الاخری گذشته از شلیک تفنگ از خواب بیدار شدم سوار را گفتم در بیرون دیه حاضر باشند و منهم بانها ملحق شدم و دانستم که اینجنگ مقدمه اردوی سپهدار با امیر مفخم است فورا بیشتری از سواران را برای جنگ مامور کردم و مابقی را در نگاهداری اطراف دیه حکم دادم زیرا که اردوی دولت بسیار بود و محتمل بود که از طرف دیگر باردوی ما حمله بیاورند.

تفصیل این جنگ این بود اردوی امیر مفخم که دو فرسخ با اردوی ما فاصله داشت آنشب را شب گیر کرده در طلوع صبح بطرف قاسم آباد حرکت نمودند که یکی از قلاع دهاتی حوالی قاسم اباد را لشگر گاه سازند.

دسته موسیوپیرم خان که مقدمه اردوی سپهدار بود بخیال رفتن بیادامک بودند بلدی ایشانرا از راه حوالی قاسم آباد آورده این بود که با سواران امیر مفخم بجنگ مشغول شدند

شعار اردوی مجاهدین که بستن پارچه قرمز ببازو بود مجال بستن نکردیم زیرا که انروز گمان جنگ نمینمودیم از اینجهت یکدسته از سواران ما را دسته موسیوپیرم دسته مخالف دانسته و در نزدیکی شلیک نمودند از طرفین چند نفر مقتول شد از طرف دیگر سواران من با سواران امیر مفخم بجدال پرداختند و اینجنگ تا غروب افتاب در میان بود کسانیکه از اردوی ملتی در انروز کشته شدند از قرار ذیل است.

عزیز الله خان پسر رضا قلیخان ایل بیک عمو

اسد خان نواده اسد خان مشهور داماد صمصام السلطنه نصرالله خان دائی زاده و چهار نفر دیگر از روسا و اقوام بودند سر جمع در انروز یازده نفر بقتل رسید و بیست نفر مجروح شد

شب انروز را این دو لشگر در برابر هم بصبح اوردند.

فردای انروز نیز جنگی از دور شد اما سخت نبود در یکفرسخی صدای توپ بی از اردوی سپهدار شنیده شد که دراپادامک مشغول جنگ میباشند طرف عصر من خود را بکمک اردوی جناب سپهدار رسانیدم و تا غروب آفتاب با دولتیان اشتغال بجنگ داشتیم عده اردوی دولتی بالغ بچهار هزار نفر بود شاه آباد یافت آباد تپه سیف دیه شاه احمد آباد را لشگر گاه خود ساخته بودند.

روز دیگر جنگ در کار بود اما شدت نداشت بانداختن توپ وقت گذرانیدیم در انروز مصمم شدیم که شب را حمله بشهر بریم

لاجرم دو ساعت بصبح مانده حرکت کردیم از انجا که اطلاع داشتیم که تمام دروازهای طهران را مستحفظ گذاشته‌اند خصوصا دروازه‌های طرف قزوین را لهذا راه را کج کردیم و از دروازه بهجت آباد بدون مانع وارد طهران شدیم بتاریخ ۲۴ جمادی الاخری ۱۳۲۷

در ورود به شهر جنگ سختی نشد مگر چند قراولخانه عرض راه که سربازان بما شلیک کردند و دو سه اسب و آدم تیر خورد بعد از شلیک

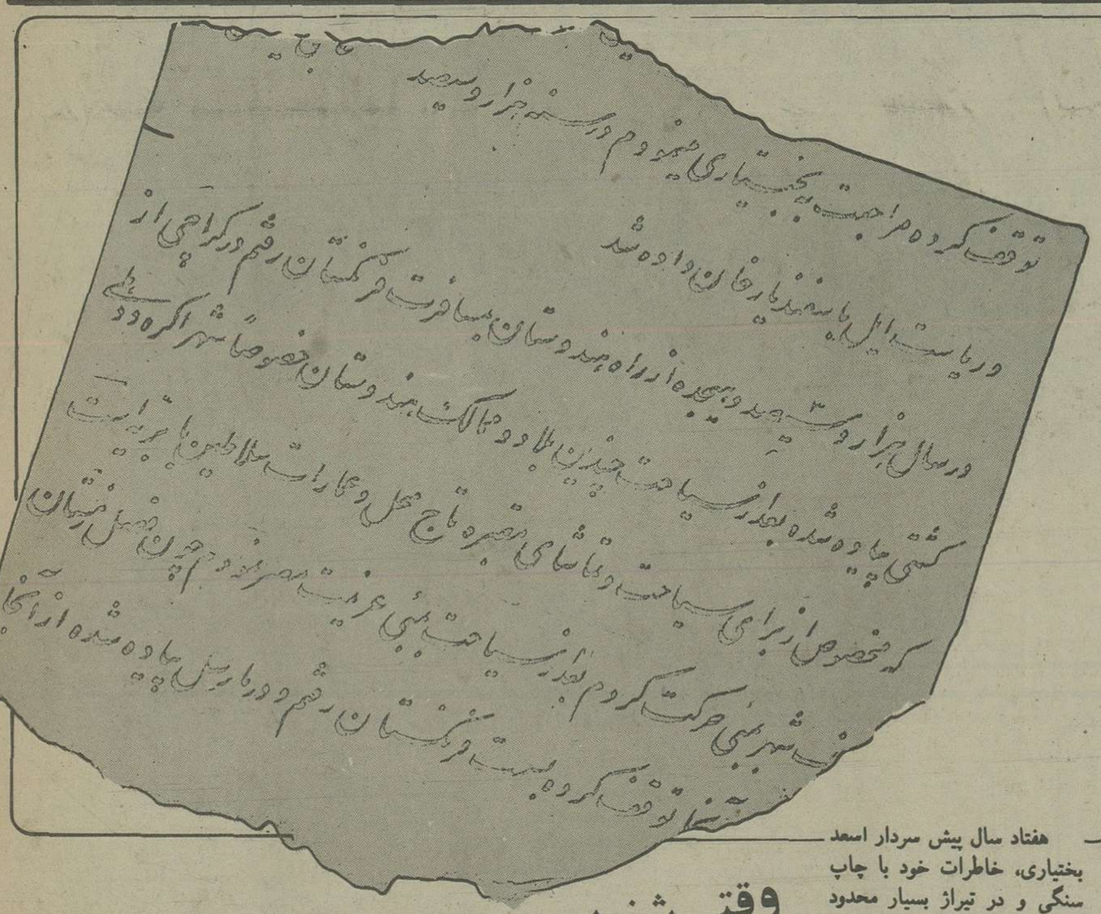

هفتاد سال پیش سردار اسعد بختیاری، خاطرات خود با چاپ سنگی و در تیراژ بسیار محدود برای خاندان بختیاری طبع و نشر کرد. این خاطرات جالب و نایاب را آقای دکتر مظفر بختیار، در اختیار مرکز پژوهش اطلاعات گذاشته است. از ایشان بمناسبت این همکاری صمیمانه سپاسگزاریم.

وقتی شنیدم عده‌ای از بختیاری‌ها علیه ملتیان مشغول جنگ هستند برحزن من افزود و بخیال افتادم که دوباره مجلس را تشکیل دهم

تصرف تهران چگونه صورت گرفت؟

یکسره وارد عمارت بهارستان شدیم، سربازان فرار کردند وما شهر تهران را تصرف کردیم ومجاهدین شهری هم به بهارستان آمدند

شایع است که در آغاز مشروطیت خوانین بختیاری با توافق قبلی بدو دسته شدند - مشروطه‌خواه و مستبد و قرار براین بود هر دسته پیروز شد اموال دسته دیگر را تصاحب کند و بدین ترتیب اموال و املاک دست نخورده باقی بماند، البته این یک شایعه است و سندی برای اثبات آن در دست نیست و مرکز پژوهش فقط بعنوان یک نقل قول بذکر آن مبادرت مینماید این عکس پس از فتح تهران و زمانیکه آبها از آسیاب افتاده گرفته شده است و سران مشروطه‌خواه و مستبد بختیاری را در کنار هم نشان میدهد.

سران بختیاری (نشسته) از چپ براست: سردار جنگ - سردار ظفر - صمصام‌السلطنه - سردار اسعد - سردار مفخم

ایستاده از چپ براست: امیر مجاهد - سردارِ فاتح که ارشدالدوله را دستگیر کرد و به لقب سردار ارشد ملقب شد - مرتضی قلیخان بختیاری - سهام‌السلطنه - سالار اعظم و داراب‌خان کودکی که در عکس دیده می شود، شناخته نشد.

سردار اسعد بختیاری که در پاریس گرفته شده سردار اسعد در استبداد صغیر ساکن پاریس بود و در پایان سال ۱۳۲۷ بایران بازگشت و با قوای بختیاری به تهران حرکت کرد. و او از فاتحین تهران است.

وطن پرستان بختیاری

S. S.

از دروازه بهجت آباد بدون مانع وارد تهران شدیم، گلدسته‌های مسجد سپهسالار که سنگر دولتیان بود تصرف و بزودی تمام شهر بتصرف ما درآمد

سربازان فورا فرار مینمودند و خلاصه یکسر بمجلس رفتیم جماعتی که در بهارستان از طرف دولت بود فرار کردند گلدسته‌های مسجد را که سنگر دولتی بود پس از جزئی زد و خورد راه فرار پیش داشتند و ما مسجد سپه سالار و بهارستان را بتصرف در آوردیم دراینوقت مردم شهر مطلع شده جمعی از مجاهدین شهری ببهارستان آمدند ما هم جمعی از بختیاریانرا برای حفظ شهر فرستادیم در حقیقت تمام شهر بتصرف در آمد در همانروز موسیو پیرم با دسته برای یورش بقزاقخانه حمله برد

در انروز چرچیل صاحب از طرف سفارت انگلیس و بارونفسکی از طرف سفارت روس نزد ما آمده تحقیقات کردند و جواب شنیده رفتند شب را خبر دادند که شاه خیال دارد شهر را توپ به بندد سفارتخانه‌ها مانع شدند و قرار شد فردا دوباره دو نماینده مزبور پیش ما بیایند در انشب جنگی واقع نشد روز دیگر سه ساعت قبل از ظهر یکدفعه از سه طرف مجلس و مسجد را توپ بستند از عباس آباد و قزاق خانه و دروازه دوشان تپه نمایندگان سفارت خانه هم بجهت بمباردمان نتوانستند بیایند و انروز تا مغرب تیراندازی بود با کثری از خانهای شهر گلوله توپ میریخت شب را یکنفر از اجزای سفارت روس بیغام تسلیم شدن لیاخوف بلکنیک را آورد و شرایطی در اینباب مذاکره نمود و در آن دو روز موسیو پیرم با مجاهدین شخصی او و بختیاری با کمال جدیت مشغول شلیک قزاقخانه و توپخانه بودند فردای انروز از تسلیم شدن قزاقخانه مذاکره نبود و جنگ بشدت اشتعال داشت

مغرالسلطان با اغلبی از مجاهدین و توپخانه و قورخانه بعد از ورود ما بطهران وارد نشدند و در این روز هم خبری از آنها نشد بعد معلوم که شد از بادامک بعلی شهباز مراجعت نموده‌اند با اینکه هنگام حرکت ما بطهران آنها نیز با ما در شرف حرکت بودند در این شب دو ساعت از شب رفته ورود نمودند نیز در این شب قرار داد تسلیم بلکنیک و قزاقخانه داده شد در انشب نیز جنگ بسختی بود در این مدت جماعتی بسیار از قشون دولتی مقتول شد و در معابر ریخته بود اما از قشون ملتی عده مختصری تلف شد صبح زود با تلفون خبر رسید که محمد علی میرزا بسفارت روس رفته متخصن گردید بعد از ساعتی نمایندگان انگلیس و روس جرچیل و بارونفسکی نزد ما آمدند و اظهار داشتند که محمد علی میرزا بسفارت روس رفته خود را در پناه سفارت روس و انگلیس قرار داده در جمعه بیست و هفتم جمادی الاخری در سفارت روس بیرق روس و انگلیس برای حفاظت او پا داشتند و قزاق روسی و سوار هندی برای خدمت او مامور بودند

بجهت اینکه هر سلطانی که بناهنده شود دلیل بر استعفای او است ما فورا حرکت او را غنیمت شمرده در کمیسون عالی مشغول مذاکره انتخاب سلطان جدید شدیم دراینوقت کمسیونی از علماء و شاهزادگان و اعیان و تجار منعقد شد و با کثریت آراء سلطان میرزای ولیعهد بسلطنت و عضدالملک به نیابت سلطنت منتخب شدند.

همین کمیسیون عالی سپهدار را بوزارت جنگ ومرا بوزارت داخله انتخاب نمودند هرچند من درقبول کردن این شغل تحاشی نمودم انها قبول نکردند.

محمد علی میرزا تا بیست و سیم ماه شعبان ۱۳۲۷ درسفارت بود و دولت با او مشغول استرداد جواهرات واثاثه سلطنتی بود پس از مذاکرات سالی یکصدهزارتومان مواجب درحق او برقرارگردید.

از اول ورود ما بطهران خبراغتشاش اردبیل را می شنیدیم که خوانین اردبیل با خوانین قرجه‌داغ و مغان متحد شده درخیال اشوبند ایالت آذربایجان ستارخانرا با جمعی سوار برای دفع فتنه خوانین شاهسون باردبیل فرستاد ولی آنها بعد از غارت کردن تمام دهات مشکین و خلخال از برای شهر اردبیل حرکت نمودند ستارخان تاب مقاومت نیاورده فرارکرد اسکندرخان فتح‌السلطان حکمران اردبیل بقونسولخانه روس پناه برد شاهسون داخل شهر شده از قتل و غارت و نهب اموال ذره فرو گذار نکردند.

هزاروپانصدنفر قزاق و سالدات روس برای حفظ قونسول خانه و تبعه وارد اردبیل شد

بعد از ورود روسها شاهسون دیگرنتوانست درشهر بماند تمام غارتی را با خود حمل کرده بابه های خود مراجعت کردند ولی باز هم دست از شرارت برنداشتند و متصل دراطراف قتل و غارت مینمودند دولت لابددرصدد دفع آنها برآمد.

چون هروقت قشون دولتی باشاهسون و قرجه‌داغی طرف شده از عهده دفع ایشان برنیامده بود لهذا از نهصدنفرسواربختیاری که درطهران موجودبودند سیصدنفر انتخاب کرده بسرکردگی جعفر قلیخان سردار بهادر و موسیوپیرم و صد نفرقراق و صدوپنجاه مجاهد و دو عراده توپ شیندر و در عراده توپ ماکزیم بطرف اردبیل روانه نمودم بجهت اینکه مدتی بود اخوند ملاقربانعلی مردم زنجانرا اغوا کرده بودو برضد مشروطیت دعوت مینمود و حاکم را راه نمیداد دولت دفع او را واجب دانسته تصفیه زنجان و به تبعید اخوند ملاقربانعلی حکم کرد اردوی دولتی بعد از جنگ مختصری اشرار گرفتار و اخوندفراری شد بعد از چند روز او را هم گرفتار کرده بعتبات عالیات تبعید نمودند و امورزنجان بعد از این اقدام منظم و تصفیه گردید محمد رضا خان معین همایون را که از طهران فرستاده بودم درزنجان ملحق باردوشد آنگاه بجانب آذربایجان روانه شدند.

حبیب‌الله خان شجاع لشگر پسر رحیم خان جلیبانلو درمحال آلام براغوش مشغول تعدی و شرارت و چپاول بود از دو طرف او رهسپار شد حبیب‌الله خان نیز با سه هزار سوار خودپشباز نمود پس از دو ساعت جنگ حبیب‌الله خان با سوارانش شکست کامل خورده بطرف اهر که قصبه و حاکم نشین قرجه‌داغ است هزیمت شدند.

روز بعد که اردوی دولتی بطرف اهر حرکت کرد مشارالیه بزخون کرده درکردنه منیق غفلتا حمله نمود و جنگ سختی شروع شددرینوقت قریب یک ذرع برف آمده زمین را فرو گرفته بود پس از زد و خوردقرجه‌داغی و یکباره شکست خورده راه فراربیش داشتند اردو آنها را چنان تعاقب کرد که فرصت نداد آنها داخل اهر شوند اردو بدون مانع داخل اهر شد و دوتوپ حبیب‌الله خانرا بتصرف درآورد (محمد علی میرزا پنج عراده توپ سابقات برحیم خان داده بود برای جنگ با ملت تبریز)

اردو دراهر توقف کرد رحیم خان خود ارانی کرده با چهارهزار سوار و دو هزارپیاده بجانب اهر حرکت نمود و درمدت چهل روز توقف دراهر هرروزه جنگهای سخت با قشون رحیم خان نمودند اما هرروزه فتح با اردوی دولت بود درجنگ اخیر که اختتام جنگ بود چنان شکستی رحیم خان خورده که دیگرقوه توقف از برای او نماند و بطرف خانه خود حسرتان فرار کرد قشونش نیز متفرق شدند و سه توپ دیگر از آنجا بچنگ اردوی دولت آمد اردو نیز او را تعاقب نمود ولی رحیم خان درحسرتان توقف نکرد وعیال و اقوام خود را برداشته با عجله تمام به پل خدا آفرین که سرحد ایران و روس است فرار کرد و فاصله ما بین حسرتان و پل خدا افرین یکفرسنگ راه است.

اردو باهر مراجعت نمود پس از نظم و نسق آنجا راه تبریز پیش داشت.

و درتبریز هم مدتی اردو توقف نمود اما برما معلوم شد که ایل شاهسون از شکست رحیم خان عبرت نگرفته دوباره مشغول شرارت میباشند لهذا محمد خان پسرم را با صدوپنجاه سوار دیگربه تبریز بکمک اردو فرستادم و درتبریز بآنها ملحق شد و ما بسرداربهادر و موسیو پیرم خان امرکردیم که با قشون خود بطرف اردبیل حرکت نمایند درحوالی اردبیل درگردنه اشرار یوتچی و شاطرانلو اجتماع کرده با اردوی دولتی طرف شده جنگ سختی نمودند اشرار شکست فاحشی خورده فرارکردند دو روز بعد از دو طرف خانه امیرعشایر حمله برد خوانین یورتچی تاب مقاومت نیاورده امیرعشایر و رؤسا و خوانین و بیک زادگان تسلیم شدند اردو آنها را حمل باردبیل نمود.

بعد از چند روز توقف دراردبیل و نظم آنجا بشاهسون مغان برای تسلیم شدن و رد کردن غارتی کس فرستادند قبول نکردند.

ناچار اردو به طرف آنها حرکت کرده بعد از جنگ سخت با طوایف مختلفه شاهسون شکست کاملی خورده خوانین و رؤسای ایل تسلیم شدند و دراینجنگ هزارخان و چند نفر از رؤسای ایل شاهسون که از شجعان بودند مقتول شدند بعد از تصفیه محال مشکین باردبیل مراجعت کردند و صدو کسری از خوانین و بیک زادگان که همراه اردو بود نصفی از آنها را درقلعه اردبیل محبوس داشتند و نصف دیگررا با خود به طهران آورده درنظمیه توقیف شدند و نیز اردو کمسیونی دراردبیل برای استرداد غارتی درشهر اردبیل برقرار کرد و اکنون مشغول استرداد اموال منهوبه میباشند.

پس از آنکه امراردبیل و صفحات آذربایجان منظم شد اردوی دولتی مراجعت به طهران نمودند دوروز ورود بشهر اهالی کمال پذیرائی را از سرداربهادر و موسیوپیرم بجای آورده شهررا آئین بستند.

من درمدت ده ماه درشغل خودبرقراربودم درعشردوم ربیع الثانی هزار و سیصد و بیست و هشت کابینه ما از مشاغل خود استعفا دادند و باصرار مردم و وکلا دوباره همان کابینه تشکیل یافت ببعضی جهات میانه خودمان قراردادیم که وزارت داخله بعهده سپهدار باشد ووزارت جنگ بعهده من

اولین اعلان اداره نظمیه:

هر کس در مقابل قوای دولت اعمال اسلحه ناریه نماید در همان محل تیرباران خواهد شد

اسلحه باید بای نحو کان از اشخاص غیر نظامی و غیر مطیع بدون استثناء خلع شود

من دروزارت جنگ مشغول اصلاحات ورفرم جدید شدم ولی بواسطه بعضی مذاکرات داخله و خارجه که چنان گمان میکردند من کمال میل را بوزارت دارم مصمم شدم بمردم حالی نمایم تمام مقصود من خدمت بایرانست درماه رجب که ریاست وزراء استعفاء داد و استعفای او و سایر وزراء قبول گردید ریاست وزراء بمستوفی الممالک داده شد و تشکیل هیئت وزراء جدید شد مجلس ملی من و سپهدار را بوکالت انتخاب کردند.

از آنجا که تمام خیال من اینست درهرشغلی که باشم خدمت بملت نمایم و مقصودم مقام و شان نیست با تمام قوت درهمراهی کابینه جدید حاضرخدمت شدم بعضی از مجاهدین که از اول ورود بطهران همیشه مشغول شرارت بودند و چندین دفعه درمجلس ملی درباب جلوگیری از آنها مذاکرات شد تا اینکه دردفعه اخیر وکلاء رای دادند که مجاهدین خلع اسلحه نمایند مجاهدین اطاعت مجلس دارالشوری ملی را ننموده اسلحه را از خود دورنساختند تمام اینجماعت دربارک اتابک که منزل ستارخان سردار ملی است اجتماع نمودند از طرف دولت اعلان ذیل منتشر شد بتاریخ بیست و هشتم شهررجب المرجب ۱۳۲۸

اعلان

از طرف اداره نظمیه

چون بتاریخ بیست و ششم رجب از طرف مجلس مقدس موادذیل رای داده شد لهذا بحکم هیئت وزراء عظام مواد مقرره مجلس مقدس را باطلاع عموم رسانیده ذیلا طریقه اجراء

انرا بعموم اهالی شهر طهران و حوالی پیشنهاد مینماید موادی که از مجلس شورای ملی مقرر گردیده است.

(اول) اسلحه را باید بای نحوکان از اشخاص غیر نظامی و غیر مطیع بدرن استثناء خلع نمایند (دویم) خلع اسلحه بحکم هیئت وزراء بتوسط نظمیه و مامورین نظامی و قوای مرتبه دولت خواهد شد (سوم) هرکس درمقابل این حکم تمردکند بقوه قهریه گرفتار خواهد شد (چهارم) از مجامع و مطبوعاتی که موجب فساد و هیجان باشد بقوه قهریه جلو گیری خواهد شد چون مقصود از مقررات مجلس و اهتمامات هیئت وزراء عظام و آسایش اهالی شهر جلوگیری از هر گونه اغتشاشات است اهالی شهر نیز این اقدام اولیای دولت را باید با کمال مسرت استقبال نمایند لهذا باید عموم اهالی شهر و ساکنین طهران اعم از مجاهدین و سایر ساکنین شهر غیر از طبقات نظام و پلیس و ژاندارم و سایر قوای مرتبه دولت باید اسلحه خودشانرا بتوسط نظمیه بوزارت جلیله جنگ تحویل نموده از قرار قیمتی که کمسیون مخصوص نظامی ذیلا معین کرده است

پنج تیر آلمانی بلند نوچهل و پنجتومان کهنه سی تومان کوتاه نوسی تومان کوتاه کهنه هیجده تومان بروان نوپنجتومان کهنه سه تومان

پنج تیر روسی نمره اول نوچهل و پنجتومان کهنه بیست و پنجتومان نمره دوم نو بیست و پنجتومان کهنه پانزده تومان طپانچه ماوزرسی تومان و رندل بلند نوده تومان کهنه هفت تومان کوتاه نو. پنجتومان کهنه سه تومان طلیعه و مکتزنیمچه نو بیست و پنجتومان کهنه پانزده تومان ترک دار بلند قد نو سی تومان کهنه بیست تومان

قیمت تفنگهای خودشانرا نقدا دریافت دارند. توضیح انکه لبل بلند کوتاه و کوبلند و همچنین تفنگ و رندل انچه را علامت خرید دولت درانست چون خریداری آنها انحصار بدولت علیه داشته و خرید و فروش آن غیر مشروع و نوع خطای بزرگ نظامی بوده است لهذا بدون اینکه صاحبان آنها مطالبه قیمت نمایند باید مجانا بوزارت جنگ جلیله تحویل نمایند از تاریخ انتشار این اعلان تا مدت دوروز هر کس بمقررات این اعلان عمل ننمود بعد از انقضای مدت اسلحه این نوع اشخاص بقوه قهریه گرفته میشود و صاحب آن اسلحه علنا برای عبرت اشخاصیکه درمقابل رای مجلس مقدس و اراده دولت مقاومت مینماید درمیدان عمومی بمجازات خواهد رسید چون تمام این اقدامات اولیای دولت علیه برای اینست که فسادی در شهر ظاهر نشود و اهالی شهر از وضیع و شریف عموما در مهد آسایش و امنیت بوده تجار و اصناف و سایر طبقات درکمال اطمینان خاطر به کسب و کارخود مشغول باشند و نظائر این وقایع اخیره خاصه واقعه قتل مرحوم حجته الاسلام اعلی الله مقامه که ظهور انوقایع هیئت دولت را فوق العاده مهموم و متاسف داشته است بروز نکند لهذا بعداز دو روز مهلت هر محلی را که مأمورین نظمیه و طبقات نظام طرف سوء ظن دانسته برای گرفتن اسلحه محاصره کنند باید اشخاصیکه دران محوطه هستند درکمال معقولیت و آرامی بدون حمل آلات ناریه بیرون آمده اسلحه خودشانرا تسلیم نمایند و چنانچه اظهار نمایند دران محل اسلحه نیست درحالتی که مامورین نظامی اطراف ان محل را محاصره نموده باشند یکنفر پلیس برای معاینه آنخانه با صاحب خانه داخلی شده مواقع لازمه رامعاینه میکند درصورتیکه اسلحه دران خانه بوده است و نشان نداده اند صاحب خانه توقیف و بمجازات خواهد رسید و چنانچه درمقابل قوای دولت اعمال اسلحه ناریه نمایند مرتکبین درهمان محل تیرباران خواهند شد و هرگاه درموقع محاصره از ساکنین آنخانه مقاومت و شرارتی بروز کند و بنصیحت و تهدید مأمورین دولت تسلیم نشوند آن خانه به توپ بسته خواهد شد در موقعیکه اداره نظمیه بمحلی سوء ظن برد و آن محل را برای گرفتن اسلحه محصور قوای نظامی نموده اشخاصیکه درمجاورت آنخانه دارند باید اطلاعات لازمه را درباب اسلحه که در آن محل هست بمأمورین نظمیه بدهند و هریک از همسایها یا از اشخاص متفرقه باداره نظمیه معلوم نمایند که در آنمحل مقدار زیادی اسلحه حفظ شده است بعد از یقین بگوینده اینخبر یکصد تومان انعام داده میشود باید عموم اهالی شهر بدانند که قشونی را که دولت برای حفظ آنها فراهم نموده اند هر جهت تدارک امنیت و آسایش اهالی رأ ضامن است و دراینصورت ببهانه حصول امنیت نمیبایست مردم درنزد خودشان اسلحه نگاهدارند بلکه مکلف هستند که در کمال آرامی و خوشوقتی اسلحه خودشانرا بتوسط نظمیه بوزارت جنگ آورده مطابق مقررات فوق معمول دارند از طبقه مجاهدین هرکس بعد از انقضای دوروز بوظیفه شریفه مجاهدت عمل ننموده و از تمکین احکام مقرره تخلف نموده اداره نظمیه آن شخص را بنظر متمرد و غیر مطیع شناخته حکم دولت را در مواد آنها مجری خواهد کرد بلیسهائیکه درمحل های مظنونه برای تحقیق و تشخیص اسلحه وارد میشوند باید از طرف نظمیه دارای حکم کتبی باشند والا حق ورودبان محل را نخواهند داشت چنانچه پلیس بموجب حکم وارد مظنون بشود و بطرف پلیس درآنخانه تیر بیندازند آنخانه را که از آنجا به پلیس تیر انداخته شده معدوم خواهد شد چنانچه تفنگ و اسلحه درخانه اشخاصی باشد که معروف بصحت اعمال و حسن رفتار بوده و طرف اطمینان دولت باشند و بهجوجه احتمال فسادی دران اشخاص نرود در اینصورت آنچه تفنگ شکاری است از نظمیه بآنها بلیط داده میشود و آنچه غیر شکاری است در همانخانه در اطاق معین تا مدت معلوم توقیف میشود و درب آن اطاق رامأمور نظمیه مهر خواهد نمود و باید این نوع اشخاص قبل از انقضاء پنج روز اسلحه موجودی خود را با کمال صداقت و راستی باداره نظمیه صورت بدهند بطوریکه با تفتیش مأمورین نظمیه مخالف نباشد چون بموجب رای مجلس مقدس ملی مجامع و مطبوعاتی که موجب فساد هیجان باشد ممنوع است لهذا اکیدا اخطار میشود که از تاریخ انتشار این اعلان هر نوع مجمع و هر نوع مطبوعاتی را که اداره نظمیه موجب فساد بداند قبلا بموجب اخطار کتبی حکم بتفرق و توقیف خواهد نمود و چنانچه از حکم کتبی نظمیه تخلف شود قهرا آن مجامع و مطبوعات در تحت تهدید مأمورین نظمیه و قوای نظامی متفرق و موقوف خواهد شد.

بالجمله در روز یکشنبه غره شعبان که روز اجرای حکم بود مجاهدین دربارک اتابک صراحة تمردحکم دولت را اعلام نمودند از طرف دولت بالصراحة حکم در خلع اسلحه آنها شد اگر چه بقوه قاریه باشد عصر یکشنبه مزبور قشون دولتی که اغلب بختیاری بودند برياست و فرماندهی سردار بهادر بعضی نقاط دوره بارک را محاصره نمودند در پنج بغروب ابتدا از طرف مجاهدین شلیک بقشون دولتی شد چون حکم اخیر برای قشون دولتی در اقدام بجنگ نرسیده بود شروع بجنگ ننمودند درسه بغروب مانده از طرف دولت اجازه مقاتلت رسید.

یکباره اطراف بارک را قشون دولت از پیاده و سواره حصار دادند در ساعت دو جنگ شروع گردید حوالی غروب ابتیه وامکنه که مشرف ببارک بود بید تصرف دولتیان آمد درینوقت نایره قتال شعله ور گردید بقسمی شلیک از طرفین شد که مافوقی بران متصور نیست

دردو ساعتی شب دوشنبه دوم درب ضلع غربی بارک بنفطاتش زده شد پس از انکه در نیم سوز شد بختیاریان بداخل بارک حمله نمودند و دراولین حمله عمارت وسط که محکمترین سنگر متمردین بود بتصرف درآمد مجاهدین درینوقت امان خواستند باقرخان سالار ملی نزد سردار بهادر آمده امان طلبید معلوم شد که ستارخان تیر خورده فورا دکتر برای معالجه ستارخان روانه شد چهار ساعت از شب گذشته صدای تیر تفنگ بکلی خاموش و شهر امن گردید دوبست نفر از مجاهدین دستگیر و مابقی بجهت تاریکی شب فرار کردند.

دولتیان در تبریز بجان هم افتادند

گروه حاجی علیقلیخان و سپهدار در مجلس شاهی

این عکس در نخستین روزهای فتح تهران در یکی از مراسم رسمی گرفته شده، در وسط سپهسالار اعظم با لباس تمام رسمی و در کنار وی سردار اسعد بختیاری. نام این دو سردار بعنوان فاتحین تهران در تاریخ ثبت شده است.

سردار جنگ یکی از سران بختیاری در لباس رسمی

کمیسیون مخصوص نظامی، قیمت پنج تیر آلمانی بلند نوراچهل و پنج تومان و کهنه راسی تومان- کوتاه نه، سی تومان و کوتاه کهنه راهجده تومان بروان نو پنج تومان و کهنه ۳ تومان تعیین کرد

محمدعلی میرزا بسفارت روس رفت و پناهنده روس و انگلیس شد و بیرق روس و انگلیس را برای حفاظت او بپاداشتند

ماجرای قزاقان

پالکونیک کیست و کارش چیست؟

فوج قزاق روس فوج شرارت خیانت و خباثت است

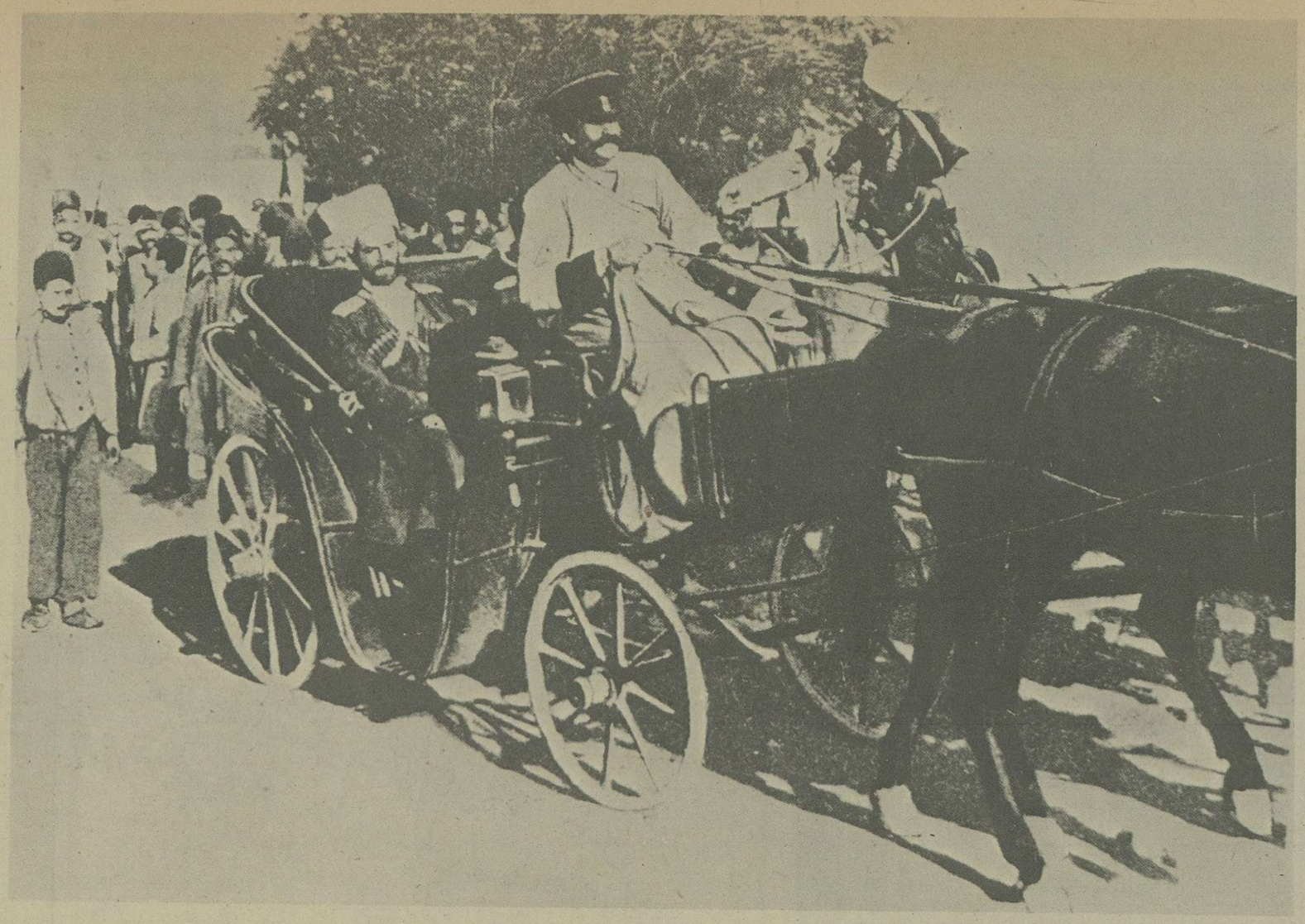

لیاخوف پس از فتح تهران بوسیله مجاهدان تسلیم آنان شد و بعد از سوی دولت موقت، انتظامات شهر را بر عهده گرفت. این عکس لیاخوف را پس از توپ بستن مجلس در درشکه نشان می دهد.

صورت هزینه قزاقخانه

نقل از کتاب انقلاب ایران
نوشته پروفسور ادوارد براون

تاریخ پیدایش فوج قزاق

اعمال لیاخوف و قزاقان درتاریخ مشروطیت ایران یکی از خشن ترین وبی رحمانه ترین رفتار علیه انسانیت وازادی بود.

بمنظور دانستن سابقه امر و اینکه چگونه شد قزاقان درایران رخنه کردند و نقش آفرین حوادث ناگوار شدند به پیمان نامه بین ایران وروس وهمچنین مطالب و مقالاتی که دراین زمینه نوشته شده است اشاره میشود:

فوج قزاق ایرانی یکی ازبلایا وبدبختیهای ایران است، که کسی نیست ثمرات تلخ آن شجره خبیثه را که ناصرالدین شاه کاشت مسبوق نباشد.

این دسته دشمن داخلی، درسال ۱۲۹۶ قمری، بعداز عودت ناصرالدینشاه ازفرنگ ایجاد شد. مشارالیه، درقفقاز وایروان ازلباس نظامی وترتیب قزاق روس خوشش آمده خواست که برای کشیک مخصوص خود، دسته قزاقی بترتیب روس تشکیل دهد، وبدینجهت چهار صاحبمنصب وینج نفر صاحبمنصب جزء روسی برحسب خواهش وی مامور تشکیل یک عده قزاق پانصد نفری «درركاب مبارک» شدند قرار داد منعقده میان صاحبمنصب اول روس قزاقخانه که درجه سرتیپی داشت، ودولت ایران، حکم واختیار قشون مزبور را منحصر بشخص پادشاه می کرد، وبدینواسطه ازقوای نظامی دولتی مجزا می شد.

اولین سرتیپ روس مامور تشکیل قزاق ایرانی، دومونتویچ - فقط پانصدقزاق، میبایست تشکیل بدهد. بتدریج قزاقخانه ازحیث عددومخارج سالیانه وبالخصوص اختیارات وامتیازات متصل وسعت میگرفت.

درعهد وزارت جنگ آقا وجیه سپهسالار، سرتیپ روس قزاقخانه، بعنوان قوانین وقواعد نظامی، یک جزوه قانون نامه نوشته، ودستخط همایونی را برمجری بودن آن تحصیل کرد.

این فصول راجع به ترتیبات فوج مزبور، دارای اختیارات زیاد وحقوق متعددی بود. برای صاحبمنصب روس ازعزل ونصب وانجام دادن واخراج وتنبیه وغیره، واگر چه آنها بموجب فرمان برقرار شده بودوجزو مواد یک قرار نامه میان ایران وروس با صاحبمنصب مزبور نبود، با وجود براین، بازانها را همیشه مجری داشته وحق دولت ایران را درنسخ یکی از آن مواد قبول نکردند. درایام مشروطیت ایران، هرصاحبمنصب ایرانی قزاقخانه که با ملتیان وازادی طلبان همدردی داشت وبمیل قلبی روسها مخالف بود، فورا عزل واخراج میشد. واین سبب شد که درقزاقخانه فقط بدترین اشخاص ایرانی فرومایه وفاسد بمانند، وآن فوج خلاصه شرارت وخیانت باشد. هیچوقت ازعده وعدد قزاقخانه اطلاع صحیحی بخارج وحتی بخود اولیای دولت نمیدادند.

درمخارج وافزودن و کاستن عدد ومقدار ذخیره واسلحه آزاد بودند، وگاهی گفته میشد که عده قزاق خیلی بیشتر ازحد معلوم است

دراواخر عهد مظفرالدینشاه، سالی قریب سیصد وشصت هزار تومان از دولت می گرفتند. درعهد دوره استبدادی محمد علیشاه یک کرور بالا رفت. درگرفتن پول محتاج دولت ایران وحواله وزیر مالیه نبودند.

بموجب قرار داد استقراض روس (۱۳۱۷) باید که تمام عایدات گمرکات شمالی ایران مستقیما بصرافخانه روس (بانک استقراضی) درایران برسد، واویس از وضع اقساط استقراض باقی را بدولت ایران رد کند.

دراینصورت ریش دولت پیش صرافخانه روسی که شعبه وزارت مالیه روس درایران است گیر است. سرتیپ روسی درسرموقع مخارج لازمه را که خود ضرور می بیند بدون مشورت احدی ازصرافخانه مزبور بعنوان قرض میگیرد. آن اداره نیز وجه رابا تنزیل بحساب دولت دراورده ازبول دولت که پیش اوست اخذ میکند.

عده قزاق رسما یک فوج سواره (بریگاد) مرکب از ۱/۶۰۰ سوار وپیاده بود لکن بنابراطلاعات اخیر، گویا به پنج هزار وبانصد نفر، مرکب ازچهار فوج سواره ودو گروهان پیاده ودوباتری توپ کوهستانی ودوقطعه توپ مسلسل رسیده است. بعد از دستبرد مشروطیت، در ۱۳۳۰ دولت روس، درجبزو امتیازات زیادی که درزیر تهدید از حکومت آن وقت تحصیل کرد، یکی هم تشکیل یک قزاقخانه ایرانی تازه دربتریز مرکب از هشتصد نفر بود، که بدین ترتیب میخواستند، کم کم شعب این اداره را درولایات شمالی بتدریج برقرار کنند. ضدیت شدید وکارشکنی جدی که روسها برای پیشرفت قراسورانی میکردند، بیشتر برای آن بود که بجای آن قوه قزاق ایرانی بنا کنند.

قزاق ایرانی همیشه برخلاف ملت ایران ومقاصد ملی حرکت کرده و آلت دست دشمن بوده است.

توپ بندی مجلس ملی در ۱۳۲۶ بدست لیاخوف وقزاقهای او، جنگ قزاقها بعداز آن با ملتیان درتبریز وقزوین وسایر نقاط والت استبدادوجور شدنشان درتهران، مردم را از این دسته بسیار متنفر کرد، و انحلال آنرا ازاولین آمال ملی میشمردند. در ورود مشروطه طلبان بطهران وعزل محمد علیشاه ازسلطنت، یکی از شرایط تسلیم شدن قزاقها بمجاهدین، تعهد کتبی صاحبمنصبان قزاقخانه بود، باطاعت ازدولت ووزیر جنگ، که باز بعدها بآن تعهد هیچ عمل نکردند.

اینک روزنامهای تهران خبر میدهند که اولیای دولت ایران مصمم برافزودن عده قزاق شده، وحکم داده‌اند تاشماره آنرا بده هزار نفر برسانند. معلوم است که این اقدام یک بنائی است برای تشکیل یک قشون ایرانی برای روس درایران، ومخصوصا برای تخریب بنای قراسوران ملی.

دولت روس ازابتدای دخول ترتیب قشون نظامی درایران، درعهد فتحعلی شاه تاامروز، همه وقت درهرجا برای جلوگیری ازپیدا شدن قشون ملی کارشکنی کرده وبانواع دسایس وزور وزربهم زده است.

هیئت معلمین انگلیسی را با سازش با انگلیسها درعهد عباس میرزا درنود سال پیش بهم زد. هیئت معلمین اتریشی را با هزار دسیسه بریشان نمود. قوای نظامی ظل السلطانرا بدسایس شاهزاده دالگر وسکی وتحریک امین السلطان درهم شکست. قوای قراسورانی شوستر را باعزل آمریکائیان باشیده کرد. اینک قوای نظامی قراسورانی تازه را هم بسخت گیری مالی وکارشکنی برضد صاحب منصبان سوئدی، برانداخته ومیاندازد.

مقاله‌ای از حبل المتین

اینک مقاله حبل المتین شماره ۱۱- شنبه ۲۷ ربیع الاول - ۲۱ اردیبهشت ۱۳۲۵ قمری تحت عنوان پالکونیک کیست وکارش چیست؟

«مکن تغافل ازاین بیشتر که میترسم

گمان کنند که این بنده بی خداوند است»

پالکونیک کیست؟ آیا سردارو سالاراست؟ نه! آیا سپه سالار ووزیر جنگ است؟ نه!

* آیا امیر نویان یاامیرتومان است خیر (- امیر نویان فرمانده صدهزار وامیر تومان سرلشکر ده هزار سپاهی، وازاصطلاحات ودرجات لشکری ارتش فرمانروایان یا شاهان مغول وتاتار است، که یک آیا میگفتند، چنانکه واحد پول ایران تومان وعبارت ازده قران (ریال) وهرقران، هزار دینار بوده است) آیا وزیر لشکر ومستوفی نظامی است؟ خیر! آیا فرمانفرمای کشور وحکمران مملکت است؟ معاذالله آیا ازوزراء هشت گانه مسئول است؟ استغفرالله - آیا صاحب اختیار ملک وملت است؟ العیاذ بالله! - آیا وکیل سیاسی روس ونگهبان پلتیک است؟ هرگز! آیا امیرالبحر کشتیهای زره پوش است، نه واله! آیا خداوند رعیت است؟ حاشا!

آیا ازآسمان با کتاب احکام فرود آمده؟ الحکم‌لله! آیا یدبیضاوعصای موسی دارد؟ کلا! آیا ساحر یا جادوگر است؟ ابدا! آیا قشون سلم وتور زیر فرمان دارد؟ مطلقا! آیا دارای علم «مانیه تیزم» یعنی خواب مغناطیسی است؟ لاحول ولا! آیا مملکت وملت یا رعیت ایرانرا خریده است؟ نعوذبالله! - آیا از وکلاء ملت وعضو مجلس شورای ملی است؟ اصلا؟ آیا ازاعضاء رئیسه مجلس سنا است؟ ابدا!

ازهمه این سئوالات - جواب قبول شنیده نشد، همه انکار وتحاشی بود، بس سئوال دیگرم را جواب مرحمت کنید، وازدلم عقده مشکل را حل فرمائید.

آیا ایرانیان بندگان وچاکرانند؟ آیامسلمانان گوسفند وحیوانند؟ آیا چون گیاه وعلف بی حس وادراک‌اند؟ آیا غلام و کنیز زر خریدند؟ آیا ازخاک راه پست وبی قدرترند؟ آیا مخصوص توسری خوردن وبارکشیدن خلق شده‌اند؟ - آیا مال ومتاعند که درحراج گزارده شده‌اند؟

آیا شرف وناموس دردار دنیا نصیب آنها نشده؟ آیا تقصیری کرده‌اند که از محکمه ادمیت، حکم قتل وغارت وافناء آنها صادر شده است؟. آیا ازبندگی خدا خارج گشته یا از اقرار برسالت فرستادگانش ابا کرده‌اند؟ آیا از سک وگربه بی قابلیت تر وبد ترند، آیا خون و گوشت شان لذیذتر است؟. آیا حلال گوشت وجایز الذبح هستند؟! آیا پرستار ونگاهبان ندارند؟

آیا ملیت وقومیتشان ازهم گسیخته است؟ آیا درخاک اجانب وارد شده‌اند؟ - آیا ازدائره آدمیان حکم اخراجشان صادر شده؟ آیا نامشان ازدفتر فرزندان آدم وحوا بیرون گردیده؟ آیا از آهن وفولادند که طاقت صدهزار خروار بار داشته باشند؟...

آیا...؟ آیا...؟ آیا...؟

خوب حال بفرمائید که پالکونیک کیست؟ پالکونیک یکنفر معلم است. درکدام مدرسه درس می دهد؟ وچه علمی را تدریس مینماید؟ معلم درس نیست، بلکه معلم نظام است بعبارت واضح تر مشاق است که باید درمیدان، سوار قزاق بریگاد را مشق بدهد. پالکونیک دارای هررتبه ومنصب است، اولا سپهسالار است، بدلیل آنکه سالهاست هرگز اطاعتی ازاوننسبت بوزیر جنگ مشاهده نشده درست ازسال جلوس مظفرالدین شاه مغفور تاسال گذشته.

تمکین ازوزیر جنگ نداشت. گذشته ازاین اگر ایشان خودوزیر جنگ نیستند چراسرهنگ وسرتیپ ومیربنجه را بمیل واراده خود عزل مینمایند؟ معلوم می شود ازوزارت جنگ هم یک درجه بالارفته، وازلاحول انطرف افتاده است، زیرا که وزیر جنگ نیز حق ندارد، بدون محاکمه سرتیپی راکه سالهاست خدمت کرده، بکیف واراده خود از اداره نظام خارج کند.

خیر! پالکونیک وزیر داخله است، زیرا که درعمل حکومت مداخله مینماید، حکومت ساوه وتوابع بکف کفایت اوست. بلکه وزیر مالیه هم میباشد، زیرا که درعمل مالیات انحدود ریاست ومداخله می نماید. گویا منصب ایل بیگی هم دارد، زیرا که ریاست ایل شاهسون بغدادی را بعهده کاردانی خود قبول نموده است.

عمل مواجب دادن بقزاق نیز راجع باوست، پس وزارت لشکر را داراست. بلکه گویا ساحر وجادوگر است. زیراکه چنان چشم بندی نموده، که اعمال اورا ابدا نه وزراء نه وکلاء ونه ملت ملتفت‌اند. مانیتیزم دارد، که بقوت خود - مارا خوابکرده، بلکه ازعالم حیات هم بیرون برده است، چرا که آدم زنده حس دارد ـ شعور دارد، بخوب وبد - وزشت وزیبا ملتفت است. ملت و رعیت ایران را خریده است، که حق هرگونه ظلم وتعدی برانها دارد، که بهرکجا نیز متظلم شوند، نباید گوش به حرفشان داد.

چاره شان منحصر ببندگی وغلامی است. وزارت معارف وفوائد عامه را نیز دارد، چه می فرستد نقشه بلاد را برمی دارند، بمیل وبرگرام خود مدرسه بازمیکنند. گویا احکامی هم از آسمان اورده باشد که هرچه بفرماید، باید بی چون و چرا قبول کرد واطاعت نمود. جزء وزراء هم هست، لکن مسئولیت ندارد، کسی حق بازخواست و تحقیق در امر ایشانرا ندارد. معصوم نیز هست احدی نمیتواند کلمه‌ای درحق ایشان جسارت بکند، وگرنه چنانکه وکلای محترم متعرض مسیو نوزومسیو بریم شدند، وسخت ایستادند تا انها را از مرتبه ومقام خود خلع نمودند، می توانستند همان ادله وبراهین را نیز دراین مورد اقامه کنند.

بلی یک فرق دربین است، که مسیو نوزوبریم، هروقت ازکارخلع میشدند، مجبورا بایستی تا آخر مدت کنتراتشان مواجب وحقوقشانرا داد، اگر چه بیکار باشند. ولی در پالکونیک چنین نیست، هرزمانیکه اولیای دولت علیه بخواهند مرخصش کنند، غیراز خرج راه که یکصد عدد نیم امپریالی است ابدا حق دیگری ندارد.

اری مطلب جای دیگر است! مسیو نوز، باتجار ووزراء طرف بود، واگر تعدی می کرد نسبت بتجار بود، واما پالکونیک با این صنف محترم سروکار ندارد، فقط طرف ایشان دوطایفه‌اند، یکی قزاقان که اختیار کلی وجزئی کارشان راجع باوست، حتی اگر بخواهد بزرگترین صاحبمنصبان قزاقخانه را بزند، حبس کند، منصب ومواجب وشئون نظامیش را سلب کند، مختار است

دیگری ایل شاهسون بغدادی واهالی ساوه است، گویا انها نیز بنده وغلام وکنیز باشند، که نباید اعتنا بعرایض وتظلماتشان نمود، یا مثل گوسفند ذبحشان جایز وگوشتشان حلال است، یا جزء ایرانی بلکه داخل درحوزه بشری نیستند که وقت عزیز را صرف راحت انها بکنند.

غرض ازطول این مقال آن که، چون دراین اوقات ایل شاهسون بغدادی ازدست تعدیات ومظالم پالکونیک وکسان وبستگان اوبطهران بتظلم آمده، درعمارت بهارستان ومجلس شورای ملی متحصن وبناهنده شده‌اند، تمام عامه بلکه اغلب خواص نیز درست ازحقیقت این امر واقف نیستندوگمان می کنند دراین خصوص معاهدات سخت نیز منعقد گردیده که دست وپای ما را از پیش بسته‌اند لازمست دراین موقع بجهت جلب توجه وکلای محترم واطلاع عموم، اولا مواد مقاوله نامه ایرا که دراین باب بین وزیر امور خارجه ایران و سفیر دولت روس منعقد گردید. در اینجا عینا مندرج نموده، رای خود را نیز بدان ضمیمه نمائیم. وباید دانست - درهر موقع که تجدید معلم ومشتاق روی داده است، یکی رفته ودیگری آمده است، لکن تغییری جز دراسم پیدا نکرده، فصول ومواد آنها همگی مطابق است.

«سواد مقاوله نامه‌ایکه بامضای میرزاسعید خان وزیر امور خارجه است، ودر سال (۱۸۸۲) مسیحی منعقد گشته - از قرار ذیل است».

«نظر بمیل واراده اولیای دولت اعلیحضرت اقدس همایونی که صاحبمنصبان قزاق روس، بجهت مداومت نمودن درتعلیم جزء ازسوار کاران رکابی دولت علیه ایران مدتی بوده باشند، امضاء کنندگان ذیل باشرایط مفصله آتیه این قرار نامه را منعقد وامضاء نمودند».

این کنترات مشتمل بر ۱۱ ماده و همانست که در پیش بسته شده بود - مگر اینکه از حیث نامها، تغییراتی دران راه یافته ومواد آن بقرار زیر است:

فصل یکم - عالیجاه مجدت همراه پالکونیک، اتاماژور مسیو چار کوفسکی که درجای پالکونیک دومندویچ، ازطرف اداره حربیه «ستادارتش» قفقازیه معین شده - در مدت سه سال مشغول خدمت دولتعلیه ایران خواهد بود - تکلیف عالیجاه مشارالیه این است که - بسوارانی که ازطرف اداره حربیه دولت علیه ایران باوسپرده خواهد شد، تعلیم ومشق بدهد، و موافق همان قرار تعلیم ومشقی که بقشون دولت قوی شوکت روس میاموزد، بسواران مزبور بیاموزاند.

فصل دوم - عالیجاه پالکونیک چار کوفسکی باید سه نفر صاحبمنصب «افسر» وپنج نفر اورا دینک «استوار» قزاق که ازطرف اداره حربیه قفقاز معین خواهند شد، بجهت معاونت درتعلیم ومشق سواران سابق الذکر «یاد شده» داشته باشد - بمحض تعیین صاحبمنصبان واوراد‌ینک های مزبوره، معجلا اسامی ایشان را پالکونیک مشارالیه، بسفارت اعلیحضرت امپراطوری مقیم دارالخلافه «بایتخت» تهران خواهد فرستاد، وسفارت معظم الیها باولیای دولت ایران خواهد رسانید.

فصل سوم - اولیای دولت علیه ایران متعهد می شوند که درازاء خدمتگزاری پالکونیک چارکوفسکی، ازقرار تفصیل ذیل مواجب وعلیق ودرحق مشارالیه برقرارو کارسازی دارند - مواجب ازقرار سالی دوهزار وچهارصدتومان که عبارت از بیست وچهار هزار فرانک باشد - سه ماه به سه ماه پیش عاید دارند، وعلیق یومیه پنج راس اسب بپردازند.

صاحبمنصبانی که معاون پالکونیک چارکوفسکی میباشند، همان مواجب صاحبمنصبان همراهان پالکونیک دومندویچ راکه بخاک ایران آمده بودند - خواهند داشت، وهریک ازاوراد‌ینک ها، (استوار) ماهی مبلغ بیست تومان که سالی دویست وچهل تومان باشد، مواجب خواهند داشت.

فصل چهارم - اولیای دولت علیه ایران نیز متعهد می شوند که - از روزامضاء این قرار نامه، بجهت خرج راه آمدن پالکونیک چارکوفسکی درخدمت خواهد نمود، باید اولیای معظم الهیم کارسازی دارند.

فصل نهم - پالکونیک چارکوفسکی نمیتواند شرایط وتعهداتی که دراین قرار نامه شده، باختیار خود منسوخ نماید، وهمچنین نمیتواند قبل از انقضاء مدت سه سال، ترک خدمت دولت علیه ایران را نماید. ولی درصورتیکه مزاج او بنحوی که نتواند ازعهده خدمت مرجوعه بخود براید منحرف شود، اولیای دولت علیه ایران قبل از انقضاء مدت قرار نامه، اورا معاف خواهند داشت.

درصورتیکه کارهای لازمه ازبرای پالکونیک چارکوفسکی روی دهد، یاعدم استقامت مزاج مستوجب شود که پالکونیک مشارالیه، باید موقتا ازخاک دولت ایران بیرون رود، اولیای دولت اعلیحضرت همایونی یک مرخصی که بیش از سه ماه طول نخواهد کشید باوخواهند داد - ولی پالکونیک چارکوفسکی حق مواجب وعلیق این سه ماهه را بهیچوجه من الوجوه نخواهد داشت. وشروط قرار های این فصل نهم قرار نامه حالیه - بجمیع صاحبمنصبان و اورادینک های روسی که دراین قرار نامه ذکر شده‌اند، متعلق خواهد بود.

فصل دهم - اولیای دولت ایران متعهد میشوند که بعد ازانقضای مدت سه سال این قرار نامه که درمدت این قرارنامه حالیه استقرار دارد، بجهت مراجعت نمودن پالکونیک چارکوفسکی وهمچنین سایر صاحبمنصبان واوراد‌ینکها، مبلغی که درفصل چهارم ذکر شده، بعنوان خرج راه بایشان بدهند - درصورتیکه بمیل ورضای دولت اعلیحضرت اقدس همایونی، قبل از انقضای مدت سه سال، قرار نامه حاضره منسوخ گردد، باید اولیای معظم الیهم همین تنخواه را بمشارالیهم عاید دارند.

فصل یازدهم - پالکونیک چارکوفسکی و صاحبمنصبان و اورادینکها (درجه داران) که درهمین قرار نامه ذکر شده‌اند، باید درظرف دوماه ونیم - ازروزی که خرج راه ایشان که درفصل چهارم شرط شده، وبتوسط سفارت اعلیحضرت امپراطوری مقیم دارالخلافه طهران داده میشود، درطهران حاضر باشند.

(درطهران فی ۱۲ شهر رمضان المبارک سنه ۱۲۹۹ هجری، مطابق ۱۶ ماه اویل ۱۸۸۲ مسیحی = ۲۸ ژویه)

امضاء «میرزا سعید خان وزیر خارجه دولت علیه ایران» - «وزیر مختار کل ممالک دولت قویشوکت روسیه.» پایان.

درشماره ۱۲ حبل المتین تاریخ ۲۸ ربیع الاول ۱۳۲۵ قمری - تفسیرات پرشوری از افسانه وزیانهای این پیمان نگارش یافته وازخطرات دامنه دار اقتدارات فرمانده روسی بریگاد، که از ۱۸۸۲ رشد بسزائی یافته بحث کرده است.

درشماره ۱۶ - ۲ ربیع الثانی ۱۳۲۵ قمری - ۱۵ مه ۱۹۰۷ روزنامه تمدن بااقتباس از مقالات حبل المتین - بودجه بریگاد قزاق درسال ۱۳۲۴ گذشته را باافزایش برگ های فوق‌العاده بنامه خود - منتشر ساخته که بقرار زیر است.

۱- مواجب سالیانه سرهنگ روسی
۲- مواجب سالیانه سرگرد روسی
۳- مواجب سالیانه سروان (۲ تن) روسی
۵/۵۲۰ تومان
۲/۷۶۰ تومان
۴/۶۰۰ تومان
جمع ۱۲۸۸۰ تومان

(قزاق باشی) ۳/۳۱۲ تومان
جمع مواجب افسران روسی ۱۶/۱۹۲ تومان
۶- بازنشستگان ۳۶/۵۴۹ تومان
۷- حقوق کسانیکه ازخارجه برای قزاقخانه استخدام شده‌اند ۲۸/۴۸۹ تومان
۸- مزد دوتن سرایدار ۳۶۰ تومان
۹- مزد شش تن سراج وخیاط ۵۶۰ تومان
۱۰- مزد ۱۵۰۰ نفرات قزاق ۳۳/۰۰۰ تومان
۱۱- هزینه میزافسران ۵/۴۱۲ تومان
۱۲- کمک هزینه سفر افراد ۲۷/۳۷۵ تومان
۱۳- علیق اسبان افسران روس ۷۵۶ تومان
۱۴- علیق ۵۰ اسب توپخانه ۱/۸۰۰ تومان
۱۵- علیق اسبان قزاق ۳۶/۰۰۰ تومان
۱۶- لباس اونیفرم ۱۵۰۰ تن قزاق ۱۷/۴۷۵ تومان
۱۷- روشنائی وسوخت ۱/۹۵۰ تومان
۱۸- هزینه نعل بندی اسبان روسها ۳۵۰ تومان
۱۹- هزینه بیمارستان ۸۰۰ تومان
۲۰- تعمیر اسلحه آتشین ۱۳۰ تومان
۲۱- لوازم وذخایر گوناگون ۸۶۰ تومان
۲۲- تعمیر سربازخانه وغیره ۲/۰۰۰ تومان
۲۳- هزینه فوق العاده اتفاقی ۱/۱۲۰ تومان
۲۴- لوازم دفتری (نوشتافزار) ۵۴۰ تومان
۲۵- نعل بندی ۱۲۰۰ اسب هریک ۱۲ قران ۱/۴۴۰ تومان
۲۶- تعویض اسبهای فرسوده (مردنی) ۲۴۰ تومان
۲۷ داروی اسبان ۱۲۰ تومان
۲۸- استهلاک پنج درصد اسبان ازکار افتاده افراد ۳۰۰ تومان
۲۹- استهلاک پنج درصد اسبان توپخانه ازکار افتاده افراد ۷۵۰ تومان
۳۰- هزینه میز همگانی افسران، دواردو ۶۰۰ تومان
۳۱- جایزه افسران کشیک اردو ۱۰۰ تومان
۳۲- انعام کارمندان بریگاد، هنگام بازدید خدمات آنان ۱/۰۵۸ تومان
۳۳- پاداش های ویژه درموقع سرکشی از بریگاد ۱/۵۰۰ تومان
جمع کل ۲۳۰/۱۰۲ تومان

بعبارت دیگر، با اینحساب (اگر درست باشد) بودجه بریگاد قزاق برای ایران، در حدود مبلغی برابر ۴۶ هزار لیره انگلیسی درسال تمام میشده، بعلاوه قسمت عمده تلاشی که برای فنای آزای جوان ایران بکار برده واورا بحالت بندگی پیشین برگردانید.

موافق شماره ۱۰-۱۳ اکتوبر ۱۹۰۹ روزنامه سروش - بریگاد قزاق اساسا درخلال جنگ روس وترک درسال ۱۸۷۶ برقرار گردیده، وواداشته حکومت روس - بامید اینکه درروزهای مبادا برضد ترکیه بکار خورد، بوده است. این روزنامه روشن فکری وپیش بینی ۱۶ سال پیش ازاین سید جمال الدین را یادآور شده، که گفته است «روزی این نیرو برضد خود ایرانیان بکار خواهد رفت»

نقل از صفحه پیش ۱۲/۸۸۰ تومان
۴- مواجب سالیانه ۶ استوار وبیطار