سال سی وپنجم شماره ۱۰۴۵۱ — یکشنبه چهاردهم اسفندماه ۱۳۳۹ — تکشماره ۳ ریال

اطلاعات

گزارشهای مشروح خبرنگاران ما از اصفهان وشیراز

شاهنشاه وملکه الیزابت در کاخ پادشاهان ایران باستان

شاهنشاه وملکه‌ایران ازمیهمانان‌عالیقدرخود امروز درتالار ضیافت‌کاخ تخت جمشید پذیرائی کردند

شاهنشاه وملکه صبح امروز بزیارت‌شاه چراغ رفتند

در کلیسای مسیحیان شیراز‌امروزاین‌شعرسعدی بروی‌قاب‌خاتم‌بملکه‌انگلستان‌تقدیم‌شد:

بجهان خرم ازآنم‌که جهان خرم ازاوست ● عاشقم بر همه عالم که‌همه‌عالم‌ازاوست

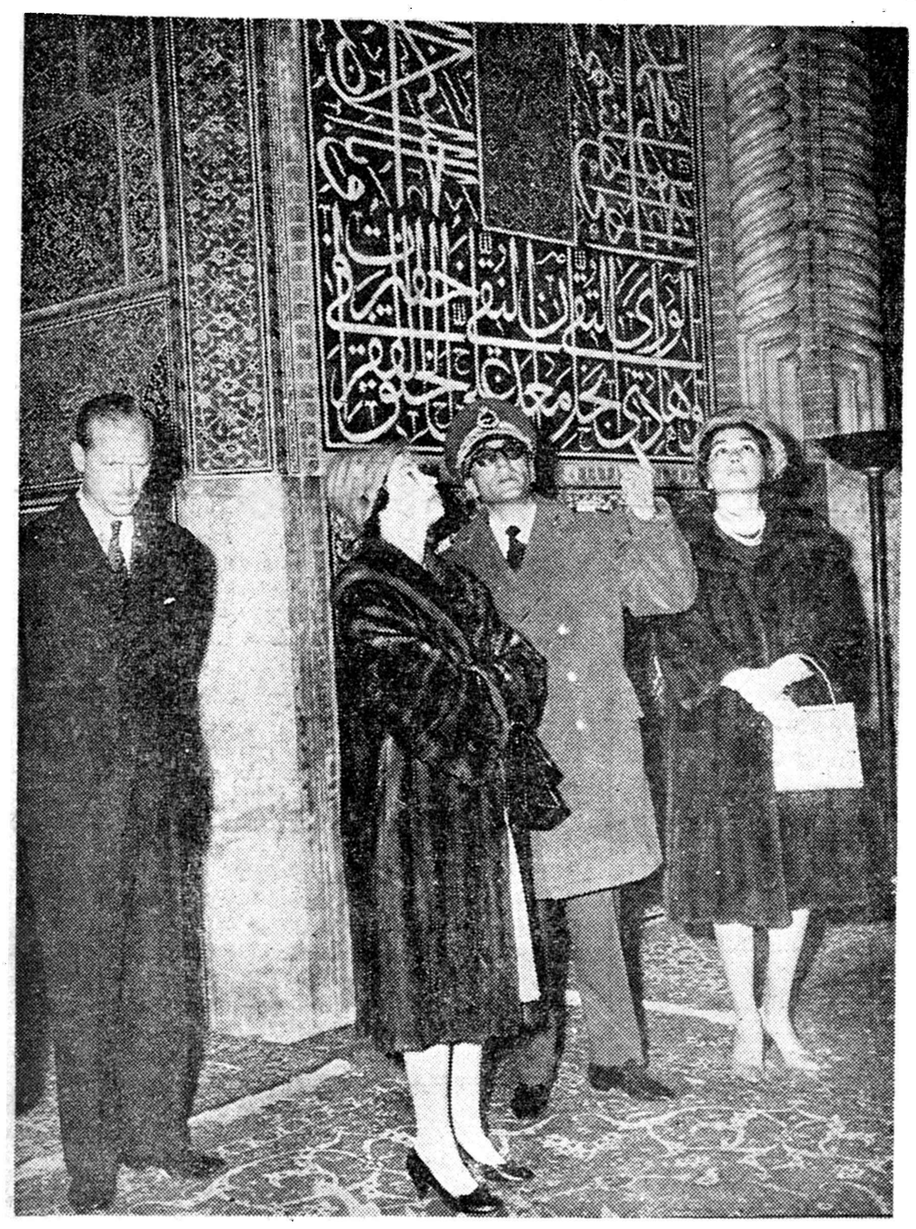

شاهنشاه برای علیاحضرت ملکه الیزابت درباره کاشی‌کاری‌ها و تزئینات سقف مسجد شیخ‌لطف‌الله در اصفهان توضیح می دهند . علیاحضرت فرح‌پهلوی در سمت‌راست‌ووالاحضرت‌پرنس‌فیلیپ در سمت چپ دیده‌می‌شوند.

علیاحضرت ملکه الیزابت و شاهنشاه در اتومبیل‌روبازی از خیابانهای اصفهان به آرامی می گذرند وبه احساسات‌گرم و شورانگیز مردم لبخند زنان پاسخ‌می گویند .

شاهنشاه قالیچه‌ای را که بروی آن تصویر ملکه انگلستان بافته شده بود و علیاحضرت فرح پهلوی دو جعبه نفیس توالت از طلا ونقره به علیاحضرت الیزابت اهداء کردند

خبرگزاری فرانسه اصفهان را «ورسای‌ایران» نام داده و مینویسند که علیاحضرت فرح پهلوی برای نخستین‌بارازاصفهان دیدن کردند

دیشب از طرف هنرمندان هنرهای زیبای‌کشوربرنامه هائی در حضور شاهنشاه و میهمانان عالیقدرشان اجرا شد در صفحه ۲۱

دنباله خاطرات شاهنشاه:

ماموریت برای‌وطنم

درسی‌که انگلستان ازسقوط شیخ خزعل گرفت

● برطرف‌شدن‌غائله‌خوزستان بدون خونریزی مرهون شجاعت ذاتی و شخصی پدرم بود

● بعضی ها معتقدندکه پدرم بدون تامل واطلاع قبلی امتیاز نفت را در سال ۱۳۱۱ لغو نمود ولی این مطلب بهیچوجه صحت ندارد زیرا پدرم حتی‌پیش از آنکه بسلطنت برسد از قرارداد۱۹۲۹ بسیار ناراضی بود

● در سال ۱۳۱۱ شرکت‌نفت بدولت ایران اعلام داشت که حق‌الامتیاز دولت در سال ۱۳۱۰ کمتر از یک چهارم مبلغ‌سال‌قبل‌خواهد بود، پدرم موقع رامناسب یافته و کمی بعد امتیاز شرکت را لغو نمود

بقیه در صفحه بیست‌وسوم

درجلسه امروز مجلس شورایملی

سردار فاخر حکمت بر یاست

وعمادتربتی ودکترعمیدبنیابت ریاست انتخاب شدند

رئیس‌مجلس‌گفت:

دراین موقع‌که مجلس بیستم شروع بکار میکندکشور محتاج اصلاحات ضروری است و مردم از ما انتظاراتی دارند هریك از مجلسین باید بوظائف خود عمل کنند واز آن تجاوز ننمایند

صبح امروز برای مذاکره در اطراف انتخابات هیئت رئیسه وتوافق دراین مورد تماسهائی‌بین‌نمایندگان احزاب در عمارت مجلس حاصل شد ، بقراریکه اطلاع حاصل شد دراین تماسها پیرامون رئیس ونواب رئیس بطور کلی توافق حاصل شد و درمورد کرسی‌منشیها و کارپردازان نیز مذاکراتی صورت گرفت.

ساعت ده و ربع بامداد جلسه‌علنی مجلس شورایملی‌بریاست آقای‌جمال اخوی رئیس سنی تشکیل شد .

سوگند نمایندگان جدید

پس از انجام تشریفات داخلی مراسم تحلیف نمایندگان جدید بعمل‌آمد .

ابتدا آقای مهندس بیوك اردبیلی نماینده تبریز در حالیکه یك جلد کلام‌اله مجید روی تریبون قرارداده شده بود و نمایندگان باحترام آن بپاخاسته بودند متن سوگند نامه را قرائت‌کرد و آنرا امضانمودسپس آقایان زیر سوگند نامه را امضا کردند : افتخار هشترودی نماینده

بقیه در صفحه بیست‌ویکم

جنگهای شدید سازمان ملل و نیروهای کنگو

نیروهای موبوتو ایستگاه رادیوی سازمان ملل را بتوپ بستند وزدوخورد برسراشغال یك بندر ادامه دارد

درصفحه ۳

مارك آلمان ترقی کرد

برابری دلار از ۴٫۲۰ مارك به ۴ مارك تقلیل یافت

دیشب خبرگزاری ها گزارش دادند که دولت فدرال آلمان غربی نرخ تسعیر دلار را نسبت به مارك پائین آورده و برابری آن را از ۴٫۲۰ مارك در برابر هر دلار به ۴ مارك تغییر داده‌است و بدین ترتیب ارزش مارك رادر برابر دلار بالابرده است .

مقامات بانکی ایران ضمن‌اظهار اطلاع از این تصمیم از اظهار نظر پیرامون آن خودداری میکنند و

بقیه در صفحه بیست‌ویکم

از فردا تعویض کارت دانشجویان شروع میشود

کلاسهای فوق لیسانس کارخودرا آغازکرد

کلاسهای تهیه دانشکده‌های فنی وعلوم فردا بعدازظهر تشکیل میشود

بقیه در صفحه بیست و یکم

زیر حنجره الیزابت تیلور را سوراخ کردند

الیزابت تیلورکه دچار ذات‌الریه شده ونمیتوانست نفس بکشد، مورد عمل جراحی قرار گرفت و زیر حنجره‌اش را سوراخ‌کرد ند

■ پزشك مخصوص ملکه انگلیس بر بالین الیزابت تیلور حاضر شد. ستاره معروف سینما پس از عمل جراحی مدتها در حال بیهوشی بود واکنون زیر چادر اکسیژن قرارداردد

لندن ـ۴ مارس ـ خبرگزاری فرانسه ـ امروز درلندن اعلام‌شد که بیماری الیزابت تایلور ستاره ۳۹ساله هالیوود وخیم‌تر ازآنست که قبلا تصور میشد.

بقیه درصفحه بیست‌ودوم

مرس چوب

مرس چوب

شماره‌های جدید تلفن بانك عمران وتعاون روستائی‌ـ خیابان اسلامبول ۳۶۳۲۶ـ ۳۶۳۲۵ـ ۳۶۳۲۴ـ ۳۶۳۲۳ ـ ۳۳۴۳۸ـ ۳۳۴۳۷ـ ۳۳۴۳۶ آـ۴۶۴۲۸

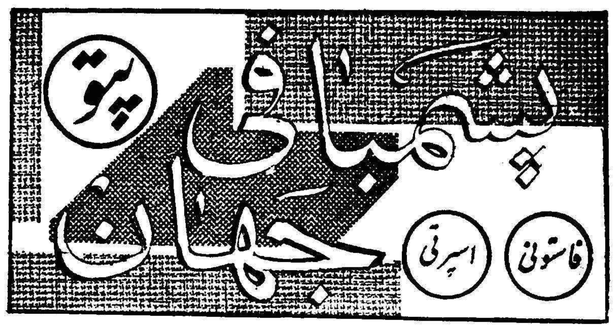

پیروزی مردم شرافتمند شهرستان نطنز وجوشقان درانتخاب

علی اخوان

نماینده حقیقی و محلی‌خودحتمی‌است

۴۶۳۰۲

ازامشب درکاباره دا نسینك شمیران

برنامه جدید بالت معروف اسپانیولی فی یستا

خیابان فردوسی ـ روبروی سفارت انگلیس تلفن ۳۸۶۷۱

در ادارات، در تجارتخانه‌ها، در بانکها، در خانه‌ها

همه‌جا لوازم فلزی ریالکو

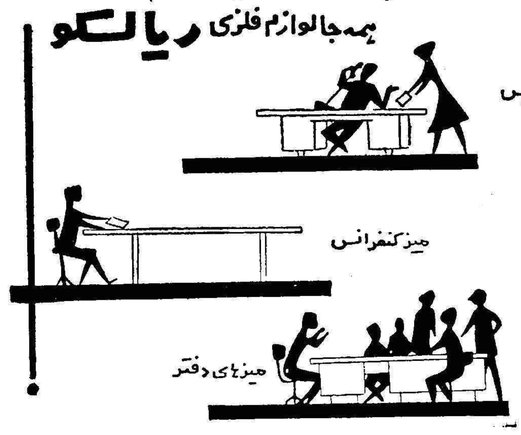

اداره‌مرکزی بانک‌تهران

به انتهای شمالی فیشرآباد خیابان نیکو

شماره ۵ انتقال یافته است

شماره تلفنهای اداره مرکزی بانك بشرح زیراست:

۶۱۲۲۹ـ ۶۱۲۲۸ـ ۴۸۵۸۵

آـ۴۶۴۵۶

آگهی استخدام

دانشگاه ملی ایران بمنظور تکمیل کادر فنی حسابداری موسسات دولتی عده‌ای حسابدار که از پنجاه نفر تجاوز نخواهد کرد از طریق مسابقه طبق موازین استخدامی باشرایط ذیل بخدمت میپذیرد .

۱ـ داوطلبان باید دارای دانشنامه لیسانس یا معادل آن در یکی از رشته های حسابداری . ریاضی . بازرگانی و اقتصاد باشند .

۲ـ سن داوطلب نباید از چهل سال متجاوز باشد .

۳ـ کسانیکه در بین شرکت کنندگان بزبانهای خارجی تسلط داشته باشند در صورت تساوی شرایط حق تقدم خواهند داشت .

۴ـ نوع‌استخدام رسمی و علاوه براستفاده از مزایای قانون استخدام کشوری مزایای مکفی دیگری بواجدین شرایط پرداخت خواهد شد .

۵ـ داوطلبان باید تا ۲۵ اسفند ماه جاری مدارك خودرا بشرح‌زیر:

۱ـ دوقطعه عکس

۲ـ یکبرك رونوشت شناسنامه

۳ـ رونوشت مدرك تحصیلی

به پیوست در خواست کتبی در تهران باداره کل‌دبیرخانه‌دانشگاه ملی واقع در خیابان پهلوی‌دوراه‌یوسف آباد تسلیم و رسیددریافت‌دارند.

۶ـ امتحان مسابقه در ساعت ۸ صبح روز ۲۱ فروردین ماه ۱۳۴۰ در محل دانشگاه ملی ایران انجام خواهد شد .

۷ـ مواد مسابقه :

فارسی ـ ریاضی و حسابداری خواهد بود .

۸ـ شروع بکار آموزی در اول اردیبهشت ماه ۱۳۴۰ میباشد .

۹ـ پرسشنامه هائی که از طرف اداره کل دبیرخانه دانشگاه ملی ایران بداوطلبان داده میشود باید منتهی تا آخر اسفند ماه جاری‌تشکیل و اعاده گردد .

۱۰ـ دانشگاه ملی ایران در پذیرفتن و رد درخواست هریك از داوطلبان مختار خواهد بود .

۱۱ـ دانشگاه ملی ایران پس از رسیدگی بمدارك نام کسانی را که برای شرکت در مسابقه پذیرفته شده‌اند تا قبل از ۱۷ فروردین ماه باطلاع متقاضیان خواهد رسانید .

رئیس دانشگاه ملی ایران ـ دکتر علی شیخ الاسلام

آـ۴۶۴۰۸

مهمانخانه‌های بنیاد پهلوی مژده میدهد

بمنظور استراحت و رفع خستگی و استفاده‌شمااز هوای لطیف و محیط آرام فرح بخش اداره‌مهمانخانه های بنیاد پهلوی از تاریخ سه شنبه شانزدهم اسفندالی ۱۹ اسفند ۱۳۳۹ بمدت چهار روز درمهمانخانه‌های (کچسر ـ چالوس ـ رامسر ـ بابلسر ـ بوعلی) استثناءپانسیون کامل صبحانه و نهار وشام و اطاق برای هر نفر در روز ۴۹۰ ریال محسوب مینماید. از این‌فرصت‌استفاده فرمائید وبرای رزرو اطاق باداره‌مهمانخانه‌های بنیاد پهلوی خیابان پاستور کاخ املاك مراجعه‌فرمائید. آـ۴۵۴۸۲ ۳ـ۵

جریان روز

شهرداری و برقهای اختصاصی

در شماره روز چهارشنبه دهم اسفند تحت عنوان «صاحبان برقهای اختصاصی تحت تعقیب قرار گرفتند» مطالبی در صفحه ۱۸ چاپ شده بودکه خواننده را متوجه وقوع جرم و جنایتی از طرف صاحبان برق اختصاصی می‌کرد ولی دیروز که‌مدیران برق‌های اختصاصی باداره اطلاعات آمده بودند تاشکایات خودرا از اقدام خلاف قانون شهرداری بنمایند مطلب صورت دیگری بخودگرفت . ازابهام بیرون آمد و معلوم شد خیانت وجنایتی روی‌نداده بلکه اختلاف حسابی است‌که کارخانجات برق با شهرداری پیداکرده‌اند و موضوع ساده تر از آنست که باین کشمکش ورسوائی بکشد .

آقایان خوئی مدیر برق روشنائی تهران و برق فیروز ، مهندس شهلوست مدیر برق قلهك ، رضا هشترودی مدیر برق بدر شمیران، مهندس خیام مدیر برق فردوس شمیران ،مهدی مقتنعی مدیر شرکت برق سهامی‌جوراب ، آقایان خداداد وسیف‌اللهی مدیران‌برق ادیسن آقایان حاج فیض وایران مدار مدیران روشنائی گرگان ، آقای آفرینش مدیر برق شهاب ، از جمله کسانی بودند که برای توضیح مطلب خودباداره اطلاعات آمده بودند .

حالا چرا شکایت خودرا از عمل شهرداری بروزنامه آورده بودند، بدین سبب بود که‌درهمین روزنامه در اخبار رسیده از دادگستری نسبت خیانت در امانت وکلاه برداری از طرف شهرداری بآنها داده شده‌و طبق قانون حق دارند از خود دفاع کنندو افکار عمومی را بآنچه میگذرد آگاه سازند .

آقایان توضیحات کافی دادند و مطلب برای‌ما روشن شد و معلوم گردید از حدود یك اختلاف حساب میان حسابداری شهرداری و مدیران کارخانجات تجاوزندارد روزگاری که تاریکی و ظلمت پایتخت مملکت رامی‌پوشانید، هرشب قسمتی از شهر خاموشی داشت ودر بسیاری از محلات شهر یك شب درمیان روشنائی نصیب مردم میشد وسکنه این شهر از اداره برق شهرداری بعذاب آمده بودند که‌هنوز هم‌در عذاب هستند ، این آقایان آمدند و بفکر افتادند برق های اختصاصی دراین شهر دائر کنند و روشنائی بمردم بدهند ، مردم را از گرفتاری بازار سیاه برق خلاص کنند ، معامله کنتور برق راکه در آن روزها بین شش و هفت هزار تومان خریدو فروش میشد ودلال هادر کریدورهای شهرداری باین دادوستد مشغول بودند از میان بردارند وبالاخره یك کارتو لیدی‌بنمایند .خود مادراین‌روزنامه مکرر مردم را تشویق باین کار پسندیده می‌کردیم ، بالاخره آمدند و سرمایه‌های خصوصی خودودوستان خودرا رویهم گذاشتند ودستگاه مولدبرق وارد کردندو هریك حوزه‌ای از شهر را روشن ساختند، بموسسات صنعتی که فوق‌العاده درزحمت بودندبرق دادند و امروز که بنگاه برق شهرداری توسعه یافته و پس از چندین سال گفت وشنود خواسته است باقدامات مجدانه‌ای دست بزند تازه در حدود نصف مصرف برق تهران و حومه راهمین کارخانجات خصوصی‌میدهند ویکصد هزار مشترك برق دارند !

گناهی که موسسین کارخانجات برق اختصاصی مرتکب شده‌اند همین است و حالا شهرداری همین مردم را که باید تشویق شوند و اگر نقائصی در کارشان از لحاظ ضعف روشنائی وجود دارد و حتما هم بی‌نقص نیست کمك کند که‌توفیق پیداکنند معایب خودرا برطرف سازندآ نهارا تحت تعقیب قرار میدهد چرا ؟

توضیح مدیران کارخانه مطلب را بهتر روشن‌میکند:

شهرداری از هرکیلوات ساعت مصرف برق درتهران و هر نقطه‌ای از حومه یك ریال مالیات می‌گیرد ودر مقابل این مبلغ‌طبق ماده ۴۵ آئین‌نامه وزارت کشور باید بهای نیروی مصرفی روشنائی معابر وبنگاههای خیریه شهرداری رابجای هرکیلوات ۴ ریال که نرخ گزاری شده و یك ریال آنراشهرداری می‌گیرد ۲ریال‌ونیم به بنگاههای اختصاصی پرداخت نماید .

مدیران کارخانجات برق هرماه مالیات کیلوات یك ریال راکه باید بشهرداری بپردازند حساب می‌کنند اماقیمت برق مصرفی شهرداری راهم بقرار کیلوات ۲ریال ونیم درنظر می‌گیرند واز آن کم میکنند وباقی مانده را بصندوق شهرداری بصورت علی‌الحساب می‌پردازند، شهرداری ازاین کار دلخوراست وازدادن مفاصا خودداری دارد برای اینکه میخواهد نیروی مصرفی برق‌خودرا از قرار یك ریال ونیم که به‌بنگاه برق می‌پردازد محسوب داردو مدیران کارخانجات این حرف را قبول ندارند، براثر این اختلاف مفاصا داده‌نشده وحسابداری شهرداری خودرا طلبکار میداند ، وحال‌آنکه مدیران کارخانجات‌میگویند این‌کار شهرداری مخالف آئین‌نامه است،

این اختلاف حساب باعث شکایت شهرداری تهران بدادگستری گردیده و تحت عنوان کلاه برداری وخیانت درامانت یکعده مردمی را که‌خواسته‌اند باین شهر خدمت‌کنند ، روشنائی‌بدهند ،سرمایه گذاری کرده‌اند،ایجاد کارنموده‌اند تحت تعقیب قرار داده‌اند .

این کار بی‌انصافی است ، دوراز عدالت است ،اگر شهرداری اختلاف حسابی باین صورت که ذکر شدبا صاحبان برق اختصاصی دارد که‌میخواهد ۲ ریال ونیم را یك ریال ونیم بدهدو این مردم زیربار نمیروند وآنرامخالف قول وقرار وآئین‌نامه‌دولت‌میدانند نباید باآنها اینطور معامله کردخاصه‌اینکه آئین‌نامه شهرداری تهران درمورد تخلفات مقرر داشته است که متخلفین ازمقررات شهرداری از طریق دادگاههای امور خلافی شهرداری تعقیب میشوند، اصولا چرابدادگاه خلاف هم ارجاع شود، اینها مردمان کلاه بردارنیستند ، حق‌خودرا میخواهند و حق شهرداری رامیدهند ، این مطلب ساده مستلزم ارجاع بدادسرا و شکایت از آنها تحت عنوان کلاه‌برداری‌و خیانت در امانت نیست .

ماتصورمیکنیم آقای فرود شهردار ازاین ماجرابی‌خبرند والاهرگز اجازه باین کار نمی دادند که حسابداری شهرداری اختلاف حساب‌خودرا در مدت طولانی نگاهدارد واز دادن مفاصا خودداری کندو درنتیجه میلیون هاریال مطالبات داشته باشد وآنرا عنوان کلاه برداری دهد وبدادسرا شکایت برد بدون اینکه توجه کند که‌شهرداری مال مردم و برای خیرو صلاح مردم وبرای ایجاد رفاه و آسایش مردم خلاصه متعلق بمردم است نه مدعی ومزاحم مردم،شهرداری باید درمواقع ایجاد اختلاف میان مردم و اصناف و طبقات ،نقش کدخدامنشی داشته باشد، آنها را سازش دهد، صلح‌و صفا ایجادکند ، آرامش مردم را حفظ و حراست نماید نه‌اینکه آزار و زحمت مردم بخواهد وآبرو وحیثیت مردم را هیچ شمرد.

ما از آقای فرود شهردار تهران که بحسن خلق ومهربانی و رعایت جانب مردم متصف میباشند ، بخصوص اصناف و طبقات مختلف شهر تهران را احترام میگذارند انتظار داریم شخصا باین موضوع رسیدگی نمایند، ومعین کنند که آیا نرخ برق معابر را درخارج شهر بایدV۲ ریال ونیم بحساب‌آوردیا کمتر و آیا آئین‌نامه احترام دارد یا مواد آن باید کان‌لم‌یکن خوانده شود و سپس دستور بدهند حسابداری محاسبه معوقه را رسیدگی نموده مفاصا حساب‌بدهد واگر پس از آن مطالباتی هست که صاحبان کارخانجات نپرداخته‌اند آنوقت مطالبه شود واگر تخلفی مشهود گردید بدادگاه خلاف شهرداری مراجعه نمایندو پروانه کسبی آن موسسه را لغو کنند.

طبق توضیحاتی که داده شد صاحبان کارخانجات برق اختصاصی نرخ شهرداری را کاملا مراعات نموده و هرگز نرخ تصاعدی مانند بنگاه برق شهرداری که از کیلواتی شش ریال هم تجاوز میکند بکار نبرده‌اند درموردکمی قدرت برق های اختصاصی ووجود نقائص که‌از ایشان بازخواست نمودم گفتند در صدد تقویت نیروهای خود هستند و مایلند وضع خودرا طوری سازند که رضایت خاطرمردم فراهم گردد وضعف برقی که‌در پارهٔ قسمت‌ها وجود دارد ازمیان برودو این نکته را مخصوصا تاکید نمودم‌که اقدام کنند .

شهرداری تهران باید مشوق مردم درکارهای تولیدی باشد ،بازرگانان واصناف‌و طبقات مولد ثروت راتشویق بفعالیت های فردی واجتماعی وبهره برداری از امکاناتی که‌در این مملکت وجود داردبنماید اگر نقائصی در کارآنهامشهوداست کمك‌برفع آن‌نمایند نه‌اینکه‌سدپیشرفت وترقی و توسعه کارهای عمومی گردد خاصه کارهائی که بازندگی مردم تماس دارد.

گزند دلبستگی

نامه‌هائی‌که دراجتماعی‌خاص‌فراهم آمده و برای عبرت دیگران انتشار یافته است

اثر

گودرلو دو لاکلو

ترجمه

عبدالله توکل

بامقدمه

آندره مالرو

منتشر شد

انتشارات سخن- خیابان نادری آ-۴۶۳۹۲

مؤسسه کشاورزی گل

بهترین و ارزانترین تخم چمن مخملی را در اختیار شما میگذارد

سبزه میدان تلفن ۵۵۰۷۳ ۱-۲۰ آ-۴۵۲۱۸

تاریخ ملایر

بقلم : ابراهیم صفائی

باجلد زرکوب: صد ریال

کتابخانه سخن- خیابان‌نادری

آ-۴۱۸۵۳ ۱-۵

بهترین سرگرمی برای عید شما کتاب کف شناسی سرهنگ‌امین‌زاده است .

۱-۴ آ-۴۱۴۸۷

درمان قطعی سوزاك تازه وکهنه و ضعف قوای‌تناسلی

دکتر جناب زاده‌دارای‌گواهینامه از دانشکده طب فرانسه عصر ها خیابان منوچهری مقابل کوچه ژاندارك

آ-۳۹۸۰۵ ۱-۲۰

بمناسبت تصادف شب سه شنبه ۱۹ ماه رمضان باچهلمین شب در گذشت جوان نا کام مرحوم **عبدالرزاق اسکوئی** فرزند جناب آقای حاج محمد باقر اسکوئی مجلس تذکری از ساعت ۸ تا ۱۰ بعد از ظهر در مسجد مرحوم حاج شیخ عبدالحسین معروف به مسجد آذربایجانیها بیاد آنمرحوم بر پا است انشاءاله عموم برادران ایمانی و دوستان آنمرحوم با شرکت در آن مجلس روح آن فقید را شاد میفرمایند .

حسینعلی راشد

بمناسبت تصادف شب سه شنبه ۱۹ ماه رمضان با چهلمین شب درگذشت جوان‌ناکام مرحوم **عبدالرزاق‌اسکوئی** فرزند جناب حاج محمد باقر اسکوئی مجلس تذکری ازساعت ۸ تا ۱۰ بعد از ظهر در مسجد مرحوم حاج شیخ‌عبدالحسین معروف به مسجد آذربایجانیها بیاد آنمرحوم بر پا است انتظار دارم عموم برادران ایمانی دوستان و خویشاوندان مرحوم با شرکت خود در مجلس مزبور روح آنمرحوم راشاد فرمایند .

الحاج آقا بزرك ابوحسین

با نهایت تاثر وتاسف فوت ناگهانی مرحومه‌خلدآشیان **بانو فخر ایران پهلوان** را باطلاع کلیه اقوام و دوستان و آشنایان میرسانیم مجالس ترحیم آنمرحومه در تهران و خرمشهر بر گذار خواهد شد .

دکتر ناصرالدین خطیر - دکتر معزالدین خطیر

خانواده های **خطیر - پهلوان - وشمگیر - دباج - امیر سلیمانی-نجفی-بیا ت- بیات ماکو-محوی -گیلانشاه- امیر دیباج- پهلداد - ماجدی - مظفری - کریمی قوانلو و سایر خانواده های وابسته**

با نهایت تاثر و تاسف فوت ناگهانی مادر عزیزمان **بانو فخرایران پهلوان** صبیه مرحوم سردارشجاع وشمگیر بمناسبت‌تصادف‌باللیالی‌قدرمجلس‌ترحیم مردانه‌آنمرحومه دو (شجاع‌السلطنه) راباستحضار کلیه اقوام ودوستان میرسانند شنبه‌۱۵اسفندماه‌جاری‌ازساعت۷تا۹ بعد از ظهردر مسجد مجد منعقد خواهد بود و مجلس ترحیم زنانه همانروز ازساعت سه بعد از ظهر در منزل آقای دکتر امیر معزالدین خطیر خیابان شمیران خیابان تکش کوچه پیروز فر کاشی ۱۲منعقد خواهد بود .

انا لله و انا الیه راجعون

بمناسبت فوت مرحومه مغفوره والده جناب آقای دکتر ناصرالدین خطیر فرماندار محترم خرمشهر مجلس ترحیم‌روز دو شنبه ۱۵ اسفند ماه از ساعت ۸ بعد از ظهر در حسینیه حیدریه خرمشهر بر قرار است

رئیس انجمن شهر خرمشهر -سیدمحمدکلانتر

با کمال تاسف در گذشت مرحومه **سید بگم سیدصادق** را باطلاع دوستان و آشنایان میرساند مجلس ترحیم مردانه روز دو شنبه ۱۵ر۱۲ر۳۹ از ساعت ۹ صبح در مسجد سر- چشمه واقع‌درمیدان سر چشمه‌و ختم زنانه عصر همانروز در منزل شخصی واقع در خیابان پهلوی ایستگاه بیمه‌خیابان تخت طاوس کاشی ۳۲ منعقد میباشد .

حسین حداد - اسداله حداد - حاجی علی حداد- رضا یزدی - رضی لاری -ناصر سحابی - عزیز زاهدیان

بعموم بازماندگان آنمرحومه مصیبت وارده را تسلیت‌میدهیم

سپاسگزاری

از کلیه فامیل ودوستان‌وآشنایان که در مصیبت وارده مرك برادرم شادروان سرهنك احمد منصور با ابراز همدردی و شرکت در مراسم سوگواری همه گونه مساعدت وبذل مرحمت فرمودند صمیمانه تشکر میکنم و از اینکهٔ بعلت بیماری قادر نیستم حضورا خدمت‌برسم پوزش میطلبم آ-۴۱۶۶۷ شمسی منصور

جدیدترین هواپیماها برای آسایش‌بخش‌ترین مسافرتها

دربهارامسال‌سابنا سرویسهای جت‌را بااستفاده از جت‌بوئینك قاره‌پیما درپروازهای دور وجت‌کاراول درپروازهای متوسط دراختیار شما میگذارد .

مسافرت آتی شما باسابنا بسیار لذت‌بخش خواهد بود .

برای کسب اطلاعات بیشتر به‌آژانس مسافرتی خود یا ایتا ۶۷ خیابان فردوسی تلفن ۴۸۸۴۳-۶۸۹۹۷-۶۹۹۸۸ مراجعه فرمائید.

SABENA

BELGIAN World AIRLINES

با نهایت تاسف و تالم در گذشت بزرك خاندان نشاط **مرحوم محمود نشاط «حمید علی»** داماد حضرت‌صفی علیشاه قدس سره‌العزیز را باطلاع دوستان و آشنایان میرساند مجلس ختم مردانه آنمرحوم روز دو شنبه ۱۵ اسفند ماه ۳۹ از ساعت ۳ تا ۵ بعد از ظهر در خانقاه حضرت صفی علیشاه واقع در خیابان خانقاه و مجلس ختم زنانه در روز سه شنبه ۱۶ اسفند ماه ۳۹ از ساعت ۴ الی ۶ بعد از ظهر در همان محل بر قرار خواهد بود .

شمس‌الضحی نشاط - صفیه گوهریان - نسرین‌مینا- صفی قلی‌نشاط - دکتر حسنعلی نشاط - مهندس ابوطالب گوهریان - دکتر پرویز مینا - مخلوقة دولت داد - ملوس بهزادی - شاهزاده نشاط -نصرت‌الملوك نشاط - پری برومند - احمد علی نشاط - محمود علی نشاط - غلامعلی نشاط -سرگرد علی نشاط-ناصر علی نشاط -شمس‌الملوك نشاط - نشاط دخت نشاط- علی نشاط - سلیمان نشاط- معصومه پرتو - محمد علی نشاط - سرهنك حسین‌نشاط- زهره بهمنیان - غلامرضا مینائی -عبدالوهاب نشاط -مهدی پرتو - ماری نواب صفا - هوشنك نشاط - احمد نبوی - سرهنك رضا ارشادی - سرهنك نصراله وزیر زاده -پرویز نشاط- سرهنك منوچهر مینائی - غلامرضا نشاط

بخانواده محترم نشاط بویژه همسر آنمرحوم مصیبت وارده را تسلیت میدهیم .

خانواده های **بصام - برنجی - حریری - حکمی - هورفر - گلی - دزفولی - کشمیری -جمشید پور - سیدی- هاشمی - فرسار**

با کمال تاثر و تاسف فوت جانگداز شادروان **حاج‌سید زین‌العابدین بصام** را باطلاع خویشاوندان‌ودوستان‌میرسانند مجلس ترحیم روز دو شنبه ۱۵ اسفند ماه از ساعت ۳و نیم تا ۵و نیم بعد از ظهر در مسجد حاج حسن واقع در خیابان شاهپور اول ارامنه و مجلس ختم زنانه همانروز در منزل شخصی واقع در خیابان جمشید جنوبی کوچه بیوکی کاشی ۷بر پا خواهد بود . آ-۴۱۷۲۵

با نهایت تاسف و تاثر در گذشت شادروان **حاج سید زین‌العابدین بصام‌کرمانشاهی** راباطلاع‌دوستان‌وکرمانشاهیان میرساند . مجلس ختم آنمرحوم در روز دو شنبه پانزدهم اسفند از ساعت ۳و نیم الی ۵و نیم بعد از ظهر در مسجد حاج حسن (خیابان شاهپور . اول ارامنه) بر گزار خواهدشد

مهدی لشگری - علی اشرف کشاورز - غلامعلی گویا- رضا یزدیان - اصلان غفاری - یعقوب نونو - احمد مهدوی- هاشم عباسپور - علی کرمی - محمد کیهانی - فریدون یونسی - حاج سید رضا تولائی - حاج تقی محمدیان - علی دشتی - غلامعلی منصوبیان - سید محمد شبستری -عطاءاله شهاب پور

آ-۴۱۷۲۷

بعموم‌بازماندگان آنمرحوم مصیبت‌وارده راتسلیت میدهیم

بدینوسیله در گذشت شادروان مرحوم **سید علی حسینی کلهرودی** را باطلاع عموم دوستان وآشنایان‌میرساند مجلس ترحیم روز دو شنبه ۱۵ اسفند ماه ۳۹ مطابق با ۱۸ رمضان از ساعت ۳ الی ۵ بعد از ظهردرمسجد منشورالسلطان خیابان سپه‌مقابل بیست متری شعاع‌السلطنه منعقد میباشد

سید هاشم حسینی کلهرودی - سید ابوتراب شریفی- سادات حسینی - سادات شریفی - سادات اخلاقی -سادات محسن پور - مظاهری ها - طهماسبیها -ابراهیم نژاد ها- عباس تهرانی ها - قاضی ها

آ-۴۱۷۹۷

بعموم‌بازماندگان آنمرحوم مصیبت‌وارده راتسلیت میدهیم

برنامه نوروز سینماهای

پلازا - امپایر - دنیا

دیوان عمعق بخاری

شاعر بزرك قرن ششم

آخرین اثر ادبی‌مهم و نتیجه بررسی -استاد سعید نفیسی دوستداران شعر فارسی‌که مدتها در انتظار آن‌بودند از چاپ خارج شد بهاء ۱۰۰ ریال.

محل فروش‌کلیه‌کتابفروشیهای معتبرتهران‌وشهرستانها ناشر کتابفروشی فروغی- طهران خیابان فردوسی مقابل خیابان ثبت اسناد. آ-۴۶۲۳۴ ۱-۲

بدینوسیله فوت نابهنگام جنت مکان مرحوم**کربلائی جان بابا حیدری** اهل خلجستان قم (پدر اینجانب اسمعیل حیدری) را باطلاع دوستان و فامیل و آشنایان میرساند مجلس ترحیم آنمرحوم سه شنبه شانزدهم اسفند مصادف با روز نوزدهم ماه رمضان از ساعت ۳ الی ۵ بعد از ظهر در مسجد اراکیها واقع در خیابان گرگان ایستگاه روشنائی منعقد ومجلس ترحیم زنانه نیز در همان روز و ساعت درمنزل شخصی بنشانی مذکور کوچه حافظ‌کوچه‌حیدری کاشی ۱۱۱ منعقد است

اسمعیل حیدری - ستوان یکم مهندس حیدری -مهندس چنگیز حیدری-مهندس مصباح-تیمور حیدری-تقی‌حیدری- حاج حسن حیدری - عباس حیدری - خداداد حیدری - حسین میرزائی - رضا حیدری آ-۴۱۷۶۳

بعموم‌بازماندگان آنمرحوم مصیبت‌وارده راتسلیت میدهیم

چون روز دو شنبه ۱۵ اسفند ماه شب ۱۹ رمضان مصادف با یکمین سال درگذشت **آقای غلامحسین صمصامی (صمصام‌الممالك)** میباشد برحسب وصیت آنمرحوم هزینه بر گذاری شب سال بمصرف امور خیریه و اطعام مستمندان خواهد رسید .

خانواده صمصامی

بدینوسیله در گذشت **سید محمد انوری نژاد** کارمند باز نشسته شهربانی کل باطلاع عموم میرسد مجلس ختم‌آن شادروان روز ۰ سه شنبه شانزدهم اسفند ماه از ساعت ۳ الی ۵ بعد از ظهر در مسجد مجد منعقد میگردد

آ-۴۱۸۶۱ **شهربانی کل کشور**

با کمال تاسف در گذشت **سید محمد انوری نژاد** را باطلاع دوستان و اقوام میرساند.

سرهنك انوری پور - مهندس‌محمد ابراهیمی -مهندس عبدالحسین ابراهیمی - سید نصراله میر هادی - منوچهر احمدی - جهان بخش علی ابراهیمی - محمد رضا کنی - سرهنك ماهروئیان - غفار امیر حکمت - ناصر هراتی

آ-۴۱۸۶۳

بعموم‌بازماندگان آنمرحوم مصیبت‌وارده راتسلیت میدهیم

بدینوسیله در گذشت مرحومه **بانو فاطمه مرشد زاده** را باطلاع دوستان و آشنایان میرساند ختم مردانه روز سه شنبه ۱۶ اسفند ماه از ساعت ۳ تا ۵ بعد از ظهر در مسجد حاجی حسن واقع در خیابان بوعلی منعقد است‌و مجلس‌ختم زنانه عصر چهار شنبه ۱۷ اسفند در منزل آنمرحومه واقع در خیابان فرهنك کوچه مسجد شریعت کاشی ۱۹۳ خواهد بود .

مرشد زاده -روحانی - محبوبی - حضرتی - حسن نیا- سلیمی - سرهنك عقیلی - سرهنك فتحی - صفاری - حیدری - توکلی - شهبازی آ-۴۱۸۶۵

بعموم بازماندگان آنمرحومه مصیبت وارده را تسلیت‌میدهیم

با قلبی محزون و یکدنیا تاسف‌باطلاع بستگان‌وآشنایان میرسانم چون شب هیجدهم اسفند ماه جاری مصادف با چهلم‌فوت‌نابهنگام برادرجوانم شادروان **بهمن مصباح‌حیدری** دانشجوی اونیورسته‌وین (رشته پزشگی) در شهر وین بدرود حیات گفته است‌مراسم بر گزاری شب هفت و چهلم آن ناکام بمصارف امور خیریه رسیده ضمنا از جناب آقای‌محقق که از هامبورك قبول زحمت فرموده برای تشریفات مذهبی آنمرحوم بوین‌تشریف آوردند همچنین از دانشجویان و مخادیم ایرانی مقیم وین موقع اقامتم در این مصیبت دلخراش با بنده تشریك‌مساعی فرمودند اظهار امتنان دارم سعادت و سلامت همگی را ازایزد متعال خواهانم آ-۴۱۷۴۳ **معصومه**

بقیه آگهیهای ترحیم وتسلیت‌درصفحات ۴و۲۱و۲۳

نبرد خونین سربازان کنگو و سازمان ملل

سربازان «موبوتو» فرستنده رادیوئی سازمان‌ملل راباگلوله توپ ازکارانداختند

بندر«بانانا» چند بار بین واحدهای سازمان ملل و سربازان موبوتو دست بدست گشته وسرانجام واحدهای سازمان ملل عقب نشینی کردند

لئوپولد ویل ـ ٤مارس ـ آسوشیتد پرس ـ امروز مجددا روابط‌سربازان ملل متحد و سربازان‌کنگو روبه‌وخامت رفت ،ومیان آنها تیراندازی درگرفت

حادثه در پایگاه «بانانا» ، کنار رودخانه کنگو که‌سابقا پایگاه‌بلژیکیها بوده‌است روی داد .

چندتن از سربازان کنگو سعی کردند با استفاده‌از آتش مسلسل ، این بندررودخانه‌ای‌راازدست نیروهای ملل متحد خارج سازند. در اثر زدو خوردو تیراندازی یك تن از اهالی کنگو کشته شد . بعدا سربازان کنگو یك سرباز تونسی ملل متحد را گرفته و همراه خودبردند .

آشوب از داخل بندر شروع شده بود. ابتدا چندتن‌از اهالی شهربه خانه‌ها حمله ور شده و میخواستند آنها را آتش بزنند ولی سربازان ملل متحد جلو گیری کردند .

درپی این حادثه، به افراد نیرو های ملل متحد ووابستگان آنها در کنگو دستور داده شد ، جز درمواقع انجام وظیفه بقیه‌اوقات‌از خانه‌های خود خارج نشوند .

عقب نشستند

بدنبال گلوله باران سربازان‌ملل متحد که توسط نیروهای کنگو با خمپاره انداز و مسلسل صورت‌گرفت، سربازان سودانی ملل متحد پایگاه بندر «بانانا» رادرکنار رودخانه کنگو ترك گفته و عقب‌نشستند و سپاهیان سرلشکر «موبوتو» این پایگاه را تصرف کردند .

پس از این حادثه ، مقامات ملل متحد دستورداده‌اند با عجله نیروهائی به پایگاه هوائی «کیتونا» که نزدیك بندر «بانانا» است اعزام شود. این دستور مستقیما ازنیویورك صادرشد.

دراین زدوخورد هایك‌سودانی‌زخمی ویك تن از سربازان کنگو کشته شد. سربازان کنگو باچند قایق به ساحل بندر پیاده شده و بندر را به تصرف‌درآوردند .

در اثر اعتراض مقامات ملل‌متحد سرهنك «کی‌امبه» رئیس ستادارتش «موبوتو» باتفاق یك سرگردکانادائی ملل متحد به محل حادثه رفت تا سربازان خودرا نصیحت کند و به عقب نشینی وادارد . وی گفت اگر به زبان خوش نروند آنها را بزور اخراج خواهد کرد .

سرهنك مذکور گفت سربازان‌کنگو بدون‌دستور وی و سرلشکر«موبوتو» باین تعرض دست زده‌اند .

جریان زدو خورد در بندر«بانانا» پس از پیاده شدن سربازان کنگودر حومهٔ بندر به شرح ذیل بوده‌است :

ابتدا سربازان کنگو یکی ازمامورین مخابرات ملل متحد رادستگیرکردند وبعد بندر راگرفتند . سپس یك سرهنك سودانی ملل متحد بنام «عبدالحمید» بایك گروهان به‌بندرآمد وسربازان کنگو آتش مسلسل رابروی او باز کردند و سربازان سودانی‌پاسخ دادند .

زیر آتش

پس از نیمساعت تیراندازی دو تن سرباز کنگوئی اسیر شدند .سربازان کنگو بندر را تخلیه‌کردند . وقتی سودانی ها میخواستند دوسرباز اسیر را تحویل دهند سربازان کنگومجددا بروی آنها تیراندازی کردندو درمیان تیراندازی دوطرف یك سرباز دیگر کنگوئی کشته شد . آنگاه سربازان کنگو بامسلسل و خمپاره اندازبیش از نیمساعت بندر «بانانا» را زیرآتش گرفتند ویك سرباز سودانی رازخمی کردند. سپس‌قوای‌کمکی برای‌سربازان کنگو رسید وسودانیها ناگزیر از تخلیه بندر گردیدند .

در لئوپولدویل نیز سربازان کنگو یك سرباز تونسی را دستگیر وبشدت مضروب کردند .این سرباز تونسی که بیهوش شده بود توسط دژبانهای کانادائی ملل متحدبه بیمارستان‌منتقل شد.

سربازان تونسی به انتقام او یك کنگوئی غیر نظامی ۳۶ ساله‌را بنام «کاسومبو» مقتول ساختند. پلیس کنگو بدنبال این حادثه یك سرباز تونسی ملل متحد را باتهام قتل این شخص بازداشت کرد .

حمله توپخانه

سازمان ملل متحد امروز اعلام کرد که سپاهیان کنگومرکزرادیو ملل متحد را که در دست سربازان کانادائی بود در «ماتادی» با توپ ویران کردند.

سربازان کنگو برای ویران‌ساختن آن از توپ ۲۰ میلی‌متری استفاده میکردند . زدوخورد در ماتادی‌میان سربازان کنگو از یك طرف و سربازان کانادائی وتونسی‌ملل‌متحد انجام گرفت وتمام روز ادامه یافت این‌بندر در ۱۳۰ کیلومتری«بانانا» قرار دارد وتنها بندر مهم کنگودر کنار اقیانوس اطلس است.

آخرین گزارش مرکز رادیوئی ملل متحد دراین‌بندر حاکی از آن‌بود که زدوخورد ادامه دارد و بعداز آن رادیو از کار افتاده است شایع است‌که سپاهیان کنگوپس از تسخیر «بانانا» به «ماتادی»حمله برده‌اند.

آخرین دستور هامرشولد به‌قوای ملل متحد در کنگو حاکی است‌که خواه بازور و خواه با مذاکره باید بندر «بانانا» را از سربازان کنگو پس بگیرند.

سربازان جدید

بدنبال تقاضای «هامرشولد»دبیر کل سازمان ملل متحد از مقامات هندی وسودانی وچند کشور دیگر برای اعزام نیروهای جدید به‌کنگو موافق است .

دولت سودان نیز آمادگی خودرا **برای اعزام ۶۰۰ سرباز و افسر اضافی اعلام داشت. حکومت‌تونس نیز که ۲۵۰۰ سرباز در کنگودارد اعلام کرد آماده است قوای‌بیشتری دراختیار «هامرشولد» بگذارد.**

حکومت هندوستان اعلام کرد که بااعزام ۳۰۰۰ تن سرباز و افسر جدید باتجهیزات سنگین جنگی به کنگو موافق است .

کتاب لومومبا

مسکو ـ ٤ مارس ـ یونایتدپرس ـ امروز کتابی دردویست صفحه بعنوان «پاتریس لومومبا» در مسکو انتشار یافت . خبر ـ گزاری‌طاس اطلاع میدهدکه چاپ‌اول‌این‌کتاب‌در۱۷۵٫۰۰۰ نسخه منتشر شده ،و درچاپ های بعدی تکمیل خواهد شد

کتاب پاتریس‌لومومباشامل نطق ها و آثار و اشعارلومومبا و شرح زندگی و جریان کشته شدن او است . بخشی از این کتاب به عکس هائی که در جریان مبارزات لومومبا وپس از دستگیری و زندانی شدن وی برداشته شده ، اختصاص یافته است .

ضمنا یکی از کارخانه‌های کشتی سازی شوروی تصمیم گرفته‌است اولین کشتی خود را که امسال به آب انداخته میشود بنام لومومبا نام‌گذاری کند .

گیز نگادر کنفرانس‌میز گرد کنگو شرکت کرد

چومبه گفت: امریکا وشوروی میخواهند کنگو رامیدان‌آزمایش سلاحهای اتمی تاکتیکی خود قرار دهند

بروکسل ـ ٤مارس ـ آنتوان گیزنگا نخست وزیر رژیم هوادار لومومبا در استانلی ویل باتفاق «آنیست کاشامورا»رئیس ایالت «اوریاتال» با هواپیماوارد الیزابت‌ویل شدند تا از آنجا به پایتخت جمهوری « مالاگاس» عزیمت کنند . این خبر توسط خبرگزاری کنگو پخش شد .

آنها باهمان هواپیمائی که ماداگاسکار عزیمت کردند که «ژوزف ایلئو» را نیز به آنجا بردند .

گفته میشود دو رهبر هوادار لومومبا میخواهند در کنفرانس سران کنگو که « چومبه » و «کالونجی» نیز در آن شرکت دارند حضور بهم رسانند

این خبر توسط منابع دیگر هنوز تائید نشده است .

حمله بامریکا وشوروی

تاناناریو ـ جمهوری‌مالاگاسی (ماداگاسکار) «موئیز چومبه» رئیس حکومت کاتانگا که به «تاناناریو» آمده است امریکاو شوروی را متهم ساخت که می **خواهند کنگو را «میدان‌آزمایش سلاحهای تاکتیکی جدید اتمی خود» سازند .**

وی بمحض ورود طی یك اعلامیهٔ رسمی مطبوعاتی این موضوع را عنوان کرد .رئیس جمهوری مالاگاسی شخصا در فرودگاه از موئیز چومبه و آلبرت کالونجی روسای‌حکومت کاتانگا و«دولت الماس» استقبال کرد .

اما ازاهالی پایتخت‌مالاگاسی کسی باستقبال آنها نیامده بود

چومبه در فرودگاه طی‌بیانات کوتاهی اعلام کرد مردم کنگو باید با هم کنار آیند و اجازه ندهند مانند کره هزاران تن از اتباع کنگو مقتول شوند .

گفته میشود «کازاووبو» و «ایلئو» و سران هوادار لومومبا نیز به زودی رد « تاناناریو خواهند شد .

«ژوزف ایلئو» نخست وزیر کنگو امروز بسوی‌مرکزایالت کاتانگا حرکت کرد تا از آنجا به تاناناریو پایتخت جمهوری مالاگاسی برود و باسایر سران کنگو در کنفرانس میز گرد شرکت جوید ، تابتوان حکومت ثابتی در کنگو ایجاد کرد، واز جنك داخلی وسلطه کمونیسم‌و دخالت سازمان ملل متحد این کشور را نجات داد .

رد پیشنهاد

هندوستان رسما پیشنهاد **حکومت جمهوری متحده عرب رابرای شناسائی‌حکومت‌گیزنگا در استانلی ویل بعنوان‌حکومت قانونی د رکنگو رد کرد و اعلام داشت تنها از اقدامات ونظریات سازمان ملل متحد در کنگوباید حمایت‌شود و حکومت‌کازاووبو** که از طرف سازمان ملل متحد شناخته شده باید تائید گردد

اوضاع پیچیده

لئوپولدویل ـ منن ویلیامز معاون وزارت خارجه امریکاپس از پنج روز از لئوپولدویل به کامرون عزیمت کرد .

وی با سران کنگو بخصوص کازاووبو گفتگوهای زیادی‌بعمل آورد. همراهان او بعدا اظهار داشتند منن ویلیامز گمان می کند اوضاع کنگو بسیارپیچیده باشد .

هریمن‌گفت برای قطع آزمایشهای اتمی:

خروشچف باید بامریکا تضمین بدهد

پاریس ـ٤ مارس ـ رویتر ـ «آورل هاریمن» ، فرستاده مخصوص پرزیدنت کندی ، و سفیر کبیر سیار آمریکا ،امروز درپاریس گفت که در ملاقات اخیر خود بارئیس جمهوری‌فرانسه پیامی از طرف رئیس جمهوری آمریکا به ژنرال دوگل تسلیم کرده‌است.

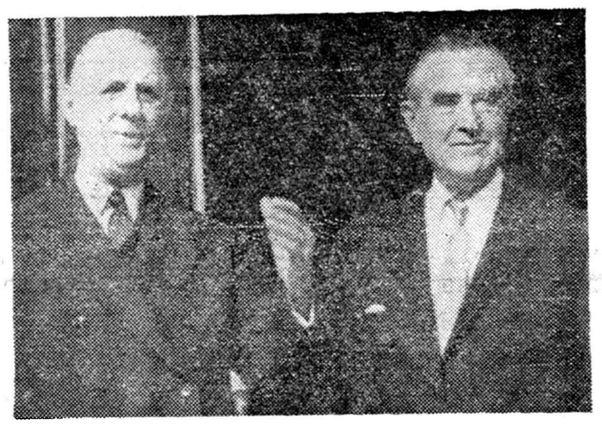

اورل هریمن سفیر سیار پرزیدنت کندی که اکنون از کشور های اروپای‌غربی دیدن م ی کند دیروز با ژنرال دوگل رئیس جمهوری فرانسه ملاقات‌ومذاکره کرد.این‌عکس‌دوگل‌وهریمن را در کاخ الیزه نشان‌میدهد .

هاریمن افزود که درباره‌مسئله دفاع اروپا، و تقویت نیرو های غیراتمی سازمان پیمان اتلانتیك مذاکراتی بادوگل انجام داده،و در باره اینکه آیا آمریکا حاضر است درباره قطع آزمایش های اتمی‌امتیازاتی‌بشوروی‌بدهد گفت که **قطع‌این آزمایش‌ها در درجه اول بسته‌به‌تضمینی است‌که‌خروشچف باید به‌آمریکا بدهد.**

هاریمن روز یکشنبه (امروز)از پاریس رهسپار «بن» میشود وپس از ملاقات با دکتر آدنائر به‌برلن ورم خواهد رفت و دراواسط ماه مارس به واشنگتن باز خواهد گشت.

ایزنهاور دوباره ژنرال پنج ستاره شد

واشنگتن ـ٤ مارس ـ رویتر ـ کمیته نیروهای مسلح مجلس سنای آمریکا شب گذشته فرمان کندی را درباره پس‌دادن درجات نظامی آیزنهاور قانونی اعلام کرد.

بدین‌ترتیب آیزنهاور رئیس جمهوری سابق آمریکا که سابقا ژنرال پنج ستاره (یکدرجه مافوق ارتشبد) بوده مجددا دارای‌ایندرجه خواهد بود واز حقوق بازنشستگی آن استفاده خواهد کرد.

به‌حقوق بازنشستگی روسای جمهوری سابق مالیات تعلق‌میگیرد ولی به قسمت بیشتر حقوق بازنشستگی ژنرالها مالیات تعلق‌نمی گیرد ، ومقدار این دو حقوق‌تقریبا مساوی است.

شوهر خواهر کندی رئیس ستاد سپاه صلح شد

واشنگتن ـ٤مارس ـ یونایتدپرس ـ پرزیدنت‌کندی‌امروز«سرجنت‌شرایور» شوهر خواهر خودرا بریاست«سپاه صلح» انتخاب کرد .

شرایور دراین مقام حقوق‌نخواهد گرفت و پانصد الی یکهزارنفر اعضای نیروی صلح هم بطور افتخاری وبدون حقوق استخدام خواهند شد. وظیفه افراد «سپاه صلح» کمك های بهداشتی وفنی و فرهنگی بکشورهای توسعه نیافته است و سازمان «سپاه صلح» فقط وسائل مسافرت و مخارج سفر ووسائل‌کارآنها رافراهم خواهدساخت

پادشاه مراکش ریاست دولت وفرماندهی قوای‌کشور را در دست گرفت

رباط ـ ٤ مارس رویتر ـ وزیر اطلاعات مراکش «مولای احمد غلوئی» شب گذشته‌در یك کنفرانس‌مطبوعاتی اعلام کرد که پادشاه جدید مراکش «سلطان حسن دوم » تا اطلاع بعدی سمت نخست وزیری کشور را خود بر عهده خواهدداشت

در زمان‌پادشاه‌فقید مراکش «سلطان‌محمد پنجم» نیزنخست‌وزیری با پادشاه بود و«مولای حسن» (سلطان حسن دوم) ولیعهد مراکش سمت معاونت نخست وزیر را بر عهده‌داشت وزیر اطلاعات‌مراکش افزود که سمت‌ریاست کل ستاد نیروهای مسلح مراکش که‌قبلا با خود سلطان حسن دوم بوده است از این پس نیز توسط وی اداره خواهد شد و او نیز مانند پدرش فرماندهی کل قوای مسلح رابر عهده‌خواهد داشت .

سلطان حسن دوم

وزیر اطلاعات مراکش اعلام کرد که احزاب و فرقه‌های سیاسی‌باید مطیع پادشاه باشند زیرا او «پادشاه همه مراکشی ها»و پادشاه همه سیاسیون این کشور» است .

نیاگارا ـ سهیلا

ازصبح شنبه «۲۰» اسفند نمایش میدهند:

درشماره ۱۰۴۴۸ (چاپ دوم) روزنامه اطلاعات آگهی مربوط بسینماهای امپایر ـ پلازا ـ دنیااشتباها چاپ شده بود . اینك باطلاع میرساند برنامه نوروز سینماهای نامبرده فیلم قفل بازکن باشرکت نرمن ویزدم خواهد بود.

آگهی مزایده فروش بشکه و قطعات بشکه اسقاط

شرکت سهامی تصفیه نفت ایران در حدود ۸۵۰۰۰ عددبشکه و قطعات بشکه اسقاط و در حدود ۲۰۰۰۰ عدد بشکه اسقاط نسبتا سالم را با وضع موجود ودر محل کنونی که فعلادر انبار اجناس‌مازاد شرکت در آبادان قرار دارد از طریق مزایده‌بفروش‌میرساند . شرکت‌کنندگان در مزایده باید مبلغ دویست هزار ریال بعنوان سپرده بصندوق‌شرکت بپردازند . پیشنهادات تاساعت ۱۱ روز چهارشنبه ۲۴ اسفند ماه۱۳۳۹ پذیرفته میشوند . برك پیشنهاد مزایده در دفتر اداره پیمانکاری شرکت سهامی تصفیه نفت ایران آبادان موجود است .

۱ـ۳ آ ـ ٤٦٢١٦

برای خرید لوازم آزمایشگاه شیمی ـ فیزیك و طبیعی به شرکت شهلا خیابان ناصرخسرو تلفن‌های : ۵۰۵۸ و ۵۲۸۸۵ مراجعه فرمائید

آگهی مزایده فروش وسائل نقلیه اسقاط

شرکت سهامی تصفیه نفت ایران تعداد تقریبی ۱۷۷ وسیله نقلیه اسقاط را باوضع موجود و در محل کنونی که فعلا در محوطه انبار وسائل نقلیه اسقاط شرکت در امیر آباد آبادان قرارداد از طریق مزایده وبطور یکجا بفروش میرساند . شرکت کنندگان در مزایده بایدمبلغ پنجاه هزار ریال بعنوان سپرده بصندوق شرکت بپردازند . پیشنهادات تا ساعت ۱۱ روز چهار شنبه بیست‌و چهارم اسفند۱۳۳۹ پذیرفته‌میشوند. برك پیشنهاد مزایده در دفتر اداره پیمانکاری شرکت سهامی تصفیه نفت ایران ـ آبادان موجود است .

۱ـ۳ آ ـ ۳٦۲۱۲

آگهی‌مزایده فروش قطعات بریده شده بشکه وسربشکه وبدنه بشکه اسقاط

شرکت سهامی تصفیه نفت ایران در حدود ۶۰۰ تن قطعات بریده شده بشکه و سربشکه و بدنه بشکه اسقاط ودر حدود ۱۵ تن سربشکه سفید اسقاط را با وضع موجود و در محل کنونی که فعلا در محوطه انبار اجناس مازاد شرکت در آبادان قراردارد از طریق مزایده بفروش میرساند . شرکت کنندگان درمزایده باید مبلغ یکصد هزار ریال بعنوان سپرده بصندوق شرکت بپردازند . پیشنهادات تا ساعت ۱۱ روز چهارشنبه ۲۴ اسفند ماه ۱۳۳۹ پذیرفته میشوند . برك‌پیشنهاد مزایده در دفتر اداره پیمانکاری شرکت سهامی تصفیه نفت ایران ـ آبادان موجود است .

۱ـ۳ آ ـ ٤٦٢١٤

از صبح شنبه ۲۰ اسفندماه سینماهای

حافظ ـ رادیوسیتی

بازیرنویس کامل فارسی

سینماسکوپ

باشرکت: مامی وان‌دورن

پال آنکا «خواننده معروف‌که چندآهنگ‌اجرامیکند»

جیم میچم (پسررابرت میچم)

چارلی چاپلین (پسر)

تبریکات

بدینوسیله حسن انتخاب سرباز وطن خادم شاه و میهن جناب‌آقای اسداله رشیدیان را به نمایندگی دوره بیستم قانونگذاری مجلس‌شورای ملی تبریك عرض میکنیم ازطرف صنف صابون ساز

احمد فرد ـ حاجی حسین امیر ـ حاجی فرج‌اله اشراق

جناب آقای مصطفی نظری

انتصاب جنابعالی را بریاست حسابداری شهرداری صمیمانه‌تبریك عرض مینماید **دبیر دبیرستان های پایتخت ـ کمال موجدی**

جناب آقای مصطفی نظری

انتصاب شایسته جنابعالی را بریاست اداره کل حسابداری درآمد شهرداری صمیمانه تبریك عرض مینماید

آ ـ ٤١٧٢٣ **لابراتوار داروسازی دیبا ـ دکتر رحمانی**

جناب آقای نظری

انتصاب سرکار بریاست اداره حسابداری کل درآمد های‌شهرداری تهران موجب نهایت مسرت گردید توفیق سرکار را ازخداوند متعال خواستاریم .

عبدالله فروتن ـ اسدالله فروتن ـ حسین قاسمی نظری

جنابان آقایان حاجی سید جعفر بهبهانی ـ ارسلان خلعتبری اسدالله رشیدیان ـ محمد علی مسعودی نمایندگان دوره ۲۰

مجلس که کاملا با مردم رابطه داشتند و درب منزلشان همیشه اوقات جهت مراجعین باز بود از صمیم قلب تبریك خالصانه عرض‌مینمائیم

غلامحسین منجم خباز ـ حاجی نصراله شیخ رضائی ـ حاجی‌حسین فخاریور ـ حاجی سید مرتضی خادم ـ الحاج سید عباس موسویان

دوست عزیزم جناب آقای مصطفی نظری

انتصاب سرکار را بریاست اداره حسابداری کل درآمدهای شهرداری صمیمانه تبریك میگویم **ارماند**

برادر عزیزم آقای مصطفی نظری

انتصاب شایسته شما را بسمت ریاست اداره حسابداری کل درآمد شهرداری تهران صمیمانه تبریك عرض میکنم

سرهنك شهربانی خسرو بهرام بك اف

جناب آقای فرود شهردار محترم تهران

حسن انتصاب آقای مصطفی نظری (خیراللهی) را بریاست اداره حسابداری کل درآمد صمیمانه تبریك عرض مینمایم

آ ـ ٤١٦٧٥ **دکتر حسین محمود**

جناب آقای فرود شهردار محبوب تهران

انتصاب آقای مصطفی نظری (خیراللهی) را که از جوانان مستعد و مجرب است بریاست اداره حسابداری کل درآمد تبریك عرض‌مینمایم

آ ـ ٤١٦٧٥ **موسی بیت‌اینویا ـ تهرانی**

جناب آقای شاهق مدیریت کل مالی شهرداری

انتصاب آقای مصطفی نظری را بریاست اداره حسابداری کل در آمد ها تبریك عرض نموده موفقیت ایشان را تحت توجهات جنابعالی از خداوند خواستاریم .

آ ـ ٤١٧٥٧ **دکتر هوشنك معظمی ـ محمدرضا محمودی**

جناب آقای هلاکو رامبد

انتخاب جنابعالی را بنمایندگی دوره بیستم مجلس شورای ملی صمیمانه تبریك عرض نموده موفقیت آنجناب را از درگاه خداوندمتعال خواستارم .

آ ـ ٤٦٢٧٠ **هشتپر طوالش سردار بهزادی**

جناب آقای هلاکو خان رامبد

انتخاب شایسته جنابعالی‌را بنمایندگی دوره بیستم مجلس شورای ملی صمیمانه تبریك عرض نموده و بقا سلامتی آنجناب را در راه خدمت به شاهنشاه عظیم‌الشان از درگاه خداوند بزرك مسئلت داریم .

هشتپر طوالش از طرف دو هزار خانواده زیبائیها ـ اسد زیبائی و فرامرز زیبائی آ ـ ٤٦٢٧٠

جناب آقای هلاکو رامبد

انتخاب جنابعالی را بنمایندگی دوره بیستم مجلس شورای ملی صمیمانه تبریك عرض نموده و بقاء سعادت و سلامتی آن جناب را خواستارم .

آ ـ ٤٦٢٦٨ **هشتپر طوالش ـ عباداله فرهادی**

جناب آقای دکتر موسوی نماینده محبوب تبریز

انتخاب جنابعالی را برای دوره بیستم مجلس شورای ملی صمیمانه تبریك عرض مینمائیم .

اربابی ـ عزت دفتری ـ خط رشت شرکت ایران راه ناظم صدیقی

جناب آقای رضا معرفت

انتخاب آنجناب را بنمایندگی مجلس شورای ملی صمیمانه تبریك عرض مینماید .

آ ـ ٤٦٢٦٦ **یزد ـ سر افراز**

جناب آقای سید محمود توسلی

انتخاب جنابعالی را به نمایندگی دوره بیستم مجلس شورای ملی‌تبریك عرض نموده موفقیت شما را در راه خدمت بشاهنشاه و میهن عزیز از خداوند بزرك خواستارم .

آ ـ ٤٦٣٣٤ **منجیل ـ جهانمیر سالار بهادرلو**

جناب آقای معرفت رئیس محترم جامعه لیسانسیه های‌دانشسرایعالی

انتخاب جنابعالی‌را به نمایندگی مجلس شورای ملی به کلیه فرهنگیان خصوصا به آنجناب تبریك عرض مینمایم .

آ ـ ٤٦٣٣٢ **رئیس فرهنك شهرستان خوی مشیر لشکری**

جناب آقای اکبر مهاجرانی

ارتقاء جنابعالی را بدادستانی ملایر تبریك عرض میکنم .

آ ـ ٤٦٧٢٨ **اراك ـ قاسم میثمی**

امریکا ارتش غیراتمی خود را تقویت میکند

هدف این اقدام افزایش سرعت تحرک و قدرت آتش نیروهای امریکا در جنگهای محلی، بمنظور مقابله باچین وشوروی است

واشنگتن ـ ٤ مارس ـ رویتر ـ منابع وابسته به کنگره آمریکا پیش‌بینی میکنند که سه لشکر جدید برنیروهای زمینی و ۳۵هزار تن (معادل یك لشکر و قسمت های وابسته به‌آن) برتعداد تفنگداران دریائی آمریکا افزوده شود.

این منابع میگویند «جان کندی» رئیس جمهوری آمریکا بزودی از کنگره خواهد خواست تابودجه مربوط به این نیروهای اضافی را تصویب کند.

بدین ترتیب تعداد نفرات ارتش زمینی آمریکا به ۹۲۵ هزار تن و تعداد افراد تفنگداران دریائی و هواپیماهای وابسته به آنها به۲۰۰ هزار تن بالغ خواهد شد.

برای این منظور بودجه نظامی آمریکا به ٤۲ هزار میلیون دلار افزایش مییابد.

تعداد کلیهٔ قوای آمریکا درحال حاضر دومیلیون ونیم نفر است که ۸۸۰٫۰۰۰ تن آن در نیروهای زمینی این کشور انجام وظیفه می کنند.

گفته میشود که کندی درتوزیع تفنگهای مسلسل «ام ـ ۱٤» میان نیروهای آمریکا تسریع خواهد کرد. بااین تفنگها گلوله‌هائی شلیك می شود که در سراسر ارتش های دول عضوناتو بکار میرود.

تانکها وتوپهای نوع جدیدی نیز میان واحدهای ارتش آمریکاتوزیع خواهد شدووسایل سابق را کنار خواهند گذارد.

هدف این اقدامات آن است که قوای غیراتمی امریکا دارای سرعت تحرك وقدرت آتش عظیمی شود تا بتواند در جنگهای محلی که مسلما درآینده روی خواهد داد با چین وشوروی مقابله کند.

طبق طرح‌های جدید واحد های مستقل نیروهای مسلح آمریکا کوچك شده وبصورت واحدهای ۵۰۰الی ۷۰۰ نفری در خواهندآمد

چنین واحدهائی که در واقع گردانهای حمله خواهند بود قادرند مستقلا در هرنوع میدانی به‌عملیات پردازند.

مخالفین استقرار زیر دریائیهای حامل‌موشك پولاریس در «هالی‌لاك» واقع در اسکاتلند دیروز در حالیکه‌شعار هائی در دست داشتند در پایگاه‌نیروی دریائی امریکا دست بتظاهرات‌زدند. روی شعار هائی‌که تظاهرکنندگان با خودحمل‌می‌کردند نوشته‌شده‌بود«زیردریائی‌امریکائی با خود مرك می آورد.» **(عکس رادیوئی اطلاعات)**

یك حادثه بیسابقه در دنیای کمونیست

دولت آلبانی دوتن از کارمندان خود را باتهام جاسوسی برای شوروی بازداشت کرد

بلگراد ـ ٤ مارس ـ آسوشیتدپرس امروز گزارش رسید که دولت کمونیست آلبانی دوتن از اعضای وزارت امور خارجه خودرابمناسبت جاسوسی بنفع شوروی تـوقیف کرده است .

این دونفر عبارتند از صفوت متانی ۳۵ساله و عصمت جاکو۳۰ ساله . بموجب گزارشهائی که از تیرانا پایتخت آلبانی رسیده‌این دو نفر پس‌از انجام مذاکراتی بایکی از وابسته‌های سفارت شوروی‌اسناد ومدارکی راکه مربوط بجریان مذاکرات کنگره حزب کمونیست این‌کشور بوده‌است بوابسته‌مذکور تسلیم کرده‌اند. کنگره حـزب کمونیست آلبانی اخیرا تشکیل جلسه داده بود.

این گزارشها حاکی است که متهمین سه‌روز قبل بازداشت شده واکنون درزندان بسر می‌برند.

این اولین بار است که یك‌کشور عضو بلوك کمونیست دوتن‌ازاعضای رسمی خودرا بمناسبت جاسوسی برای شوروی بازداشت می‌کند.

ناظران سیاسی این‌امور رابمنزله تشدید اختلافات شوروی و چین کمونیست درآلبانی میدانند.

حزب کمونیست آلبانی‌درمسائل سیاسی از چین پیروی میکند. قبل از تشکیل کنگره حزب کمونیست شایعاتی وجود داشت که دولت شوروی میخواهد انورخوجه دبیر کل حزب کمونیست آلبانی راکه تمایلات شدید موافق چین دارداز کار برکنار کند . ناظران سیاسی انتظار داشتند که پس از پایان جلسات کنگره تصفیه سیاسی دامنه‌داری درآلبانی شروع شود.

خبرتوقیف این دونفردر محافل سیاسی بلگراد باتعجب خاصی‌تلقی شده است واین امر رانشانه آن میدانند که دولت آلبانی تصمیم گرفته است علنا دربرابر دولت شوروی ایستادگی کند.

ازصبح شنبه ۲۰ اسفندماه سینماهای

رویال ـ رکس ـ آسیا

هیجان‌انگیزترین اثر قهرمانی سال را نمایش‌میدهند

صحرای خونین

سینماسکوپ ـ رنگی ـ دوبله بفارسی

اسرائیل مفتی فلسطین را متهم بهمکاری با «ایشمن» کرد

مفتی فلسطین اظهارداشت‌که یهودیان میخواهند اورا ربوده و در محاکمات‌ایشمن شرکت دهند

مفتی اعظم

بیروت ـ ٤ مارس ـ رویتر ـ حاج «امین الحسینی» ، مفتی‌اعظم فلسطین ، امروز پس‌از یك سکوت طولانی ،در یك کنفرانس‌مطبوعاتی در بیروت ظاهر شد، و درباره مسئله «آدولف ایشمن» واتهاماتی که باو وارد میشود سخن گفت :

حاج‌امین الحسینی، شایعات مربوط به مناسبات خود را بـا «آیشمن» جنایت کار معروف جنك تکذیب کرد، وگفت‌که هرگز از بازداشتگاه های یهودیان در آلمان بازدید نکرده و کشتار دسته جمعی یهودیان‌را تائید ننموده است

حاج امین الحسینی گفت که فرار او به آلمان در زمان جنك دلیل علاقه او به رژیم هیتلر وسیاست نژادی وی نبوده و فقط برای اینکه بچنك دشمنان خود یعنی انگلیسها نیفتد به قلمرو حکومت هیتلر گریخته است.

حاج امین الحسینی سپس گفت که درچند ماه اخیر ، یهودیها نقشه هائی برای ربودن وی طرح کرده بودند، که تاکنون موفق‌بانجام نقشه شیطانی خـود نشده‌اند. حاج امین‌الحسینی افزود که‌هدف یهودیها از ربودن وی شرکت دادن او در محاکمه آیشمن ومتهم ساختنش به همکاری با جنایتکار معـروف آلمانی است .

شوروی ۶۰۰ میلیون روپیه به هند وام داد

مسکو ـ ٤ مارس ـ خبرگزاری فرانسه ـ «الکی کسیکین» معاون نخست وزیر شوروی ،قبل از ترك دهلی جدید اظهار داشت ، موافقتنامه جدیدی که بموجب‌آن دولت شوروی وامی بمبلغ ۶۰۰ میلیون روپیه در اختیار دولت هند قرار میدهد ، بین شوروی وهند بامضاء رسید .

معاون نخست وزیر شوروی افزود که وام جدید اختصاص به‌ساختن بعضی کارخانجات با اهمیت داده میشود .

«الکسی کسیکین» امروزعازم مسکو گردید .

درحالیکه مسئله نفت صحرا وپایگاههای نظامی در مذاکرات فرانسویان و ملیون بن بستی ایجادکرده :

مطبوعات مصر از روش فرحات عباس اظهار تاسف میکنند

پاریس ـ ٤ مارس ـ یونایتدپرس مذاکرات محرمانه‌ای که میان مقامات فرانسوی و سران ملیون الجزایر ادامه داشت ، به بن بست برخورده‌است .

گفته میشود این بن بست براثر مخالفت سران شورشیان بانظریات فرانسه ، در مورد نفت صحراوپایگاه های‌نظامی شمال آفریقا روی داده‌است

این مطلب را امروز منابع‌فرانسوی افشاء کردند .ولی وزیر اطلاعات تونس «محمد مسعودی» که مقدمات مذاکرات دو طرف را فراهم ساخته است ،اعلام کرد نسبت به مذاکرات هنوز خوشبین‌است .

وی گفت هفته آینده باوزیرخارجه فرانسه «کودومورویل» ، ملاقات ودر باب این موضوع مذاکره خواهد کرد.

وی‌اظهار امیدواری کرد با نخست وزیر سنگال «مامادودیا» و احتمالا باسایر سران کشورهای سیاهپوستی که سابقا تابع‌فرانسه بوده‌اند، مذاکره کندو آنها رانیز به پافشاری جهت حل مسئله‌الجزایر وادارد تا به جنك شش ساله این سرزمین پایان داده شود.

درپایتخت مراکش نیز گفته شده است که باوجود بن بست ، مذاکرات دو طرف ادامه دارد و این مذاکرات محرمانه دریکی از شهرهای سوئیس انجام میگیرد . ولی نتایج اولیـه مذاکرات امیدبخش نبوده‌است .

شناسائی حقوق ملیون

قاهره ـ روزنامه «الاهرام» چاپ قاهره مینویسد «جمهوری‌متحد عرب» از کلیه اقداماتی که برای پایان دادن به جنك و خونریزی و استعمار در الجزایر بعمل می‌آید پشتیبانی می کند.

«الاهرام» به کوشش «بورقیبه» اشاره میکندو مینویسدجمهوری‌متحد عرب از این‌کوشش ،تاآنجاکه‌فرانسه رابه شناسائی حقوق ملیون الجزایر تشویق میکند ، پشتیبانی مینماید .

بنظر این روزنامه هر چیزی که مورد موافقت حکومت ملیون الجزایر وفرماندهی «ارتش‌رهائی‌بخش‌الجزایر» قرار بگیرد . مورد پشتیبانی دنیای عرب نیز خواهد بود .

گندی حبیب بورقیبه را بامریکا دعوت کرد

واشنگتن ـ منابع موثق واشنگتن خاطر نشان می‌سازند که حبیب بورقیبه‌رئیس جمهوری تونس بدعوت جان کندی تاقبل از پایان بهار آینده بامریکا مسافرت‌خواهد کرد.

کاخ سفید هنوز تاریخ قطعی مسافرت حبیب بورقیبه وبامریکا پخش نکرده‌است.

وحدت مغرب

درمورد وحدت سه کشور «تونس» و«الجزایر» و«مراکش» در «مغرب الکبیر» این‌روزنامه‌اشاره میکندگرچه تشکیل چنین اتحادیه‌ای قدم بزرگی در راه وحدت دنیای عرب محسوب میشود، اما نباید بافشار خارجی عملی شود.

روزنامه«الجمهوریه» ضمن اشاره به تشکیل «مغرب‌الکبیر» از اینکه «فرحات عباس» چنان اعلامیه‌ای را امضاء کرده‌است ،اظهار تاسف‌میکند ومینویسد تشکیل«مغرب‌الکبیر»رویای قدیمی وزارت خارجه فرانسه است، وهدف آن که از پشتیبانی‌امپریالیسم خارجی برخوردار میباشد ،نابودکردن وتحلیل بردن انقلاب ملی الجزایر است .

این روزنامه مینویسد فرحات عباس درمراسم تشییع جنازه پادشاه فقید مراکش تحت تاثیر قرار گرفته و این اعلامیه را امضاء کرده‌است .

سیاست دفاعی ـ ۱

درهشت سال ریاست جمهوری آیزنهاور وآمریکائیان عموما بدین دلخوش بودند که یك سرباز حرفه‌ای و فاتح جنك دوم جهانی رهبری نظامی آنان را بر عهده داردو به طبع بهتر می‌داند در زمینهٔ نظامی چه‌روشی بهترخواهد بود .با اینهمه از دورهٔ دوم ریاست جمهوری ژنرال آیزنهاور انتقادات روز افزون نسبت به سیاست دفاعی او بالا گرفت .

درواقع آیزنهاور باهمهٔ‌آشنائی به امور نظامی ، تحت تاثیر یك جریان نیرومند فکری قرارداشت که‌نتیجهٔ تجربیات جنك گذشته ودوران انحصار اتمی آمریکابود.

از هنگام انفجار نخستین بمب اتمی بر فراز هیروشیما فکر نظامی متوجه تاثیر غیر عادی و شگرف این سلاح نوین شد و پس از آنکه بمب‌افکنهای قاره پیمای ب ـ ٤۷ وب ـ ۵۲ تکمیل شدند وقدرت بمب‌های هسته‌ای ازحدود گیلوتن (هزار تن ت.ن .ت) به مگاتن (یك میلیون تن ت.ن. ت) رسید مفهوم «سلاح‌نهائی»بر فرماندهان‌و استراتژی آمریکائی تسلط یافت .

آنها چنك در این طرز تفکر زدند که مسئله جنك رساندن تعداد کافی بمبهای هسته‌ای به هدفهای معین درخاك دشمن است وقدرت نظامی باید برپایهٔ این اصل بنا شود . پاسخ آنها بـه مسئله ایجاد یك زرادخانـه اتمی شگرف و تقویت فرمانـدهـی استراتژیك هوائی با ۱۵۰پایگاه آن در سراسر جهان بود .

نیروی هوائی عنصر غالب دستگاه نظامی آمریکا گردید و بهمان نسبت‌که فرض های‌اساسی آن بر«پنتاگون» (وزارت دفـاع) استیلامی‌یافت . اقلام درشت‌تری از بودجهٔ نظامی رابخود اختصاص می‌داد . قربانی اصلی در نبـرد میان رسته های نیروهای مسلح، ارتش بود که تعداد افراد آن‌سر انجام پس از کاهش های پیاپی به ۸۸۰ هزار تن رسید .ولشکر های آن‌به مقدار زیاد قدرت تحرك خودرا از دست دادند و اگر چه قدرت آتش آنان به کمك سلاح های تاکتیکی اتمی افزایش‌یافت، به‌اندازه کافی هواپیماهای حمل ونقل در اختیار آنان قرارنگرفت. مسئله «قدرت تحرك استراتژیك» «درهمه هشت‌سال‌ژنرال آیزنهاور در درجهٔ دوم اهمیت بود.

نتیجهٔ این طرز تفکر ایجاد ناهماهنگی عظیمی در سراسر دستگاه نظامی آمریکا بود . از طرفی نیروی هوائی قدرت آن را یافت که شوروی رانه یك بار بلکه چندبار منهدم کند. وازطرف دیگر ارتش آمریکا به نحو روز افزونی توانائی شرکت درجنك های محدود غیراتمی و محلی را از کف می‌داد و آمریکا ناگزیرمی شد در هر کشمکش‌یا پس‌بنشیند ویابه قدرت‌تلافی‌اتمی خودمتوسل گردد .

این‌وضع نظامی سیاست‌خارجی آمریکا رابه‌دشواریهای روزافزون می‌انداخت .«سیاست لب‌پرتگاه» که دالس چند بار باموفقیت برای جلوگیری شوروی بکار بردانلك اندك می‌رفت که عمل عادی و روز مرهٔ وزارت خارجهٔ آمریکا شود.و پس‌از آنکه روسها توانستندذخیره سلاحهای اتمی خودرا به حدود قابل مقایسه با آمریکا برسانند وزراد خانهٔ موشکی خویش راحتی بیش از آمریکا توسعه دهندبرای آمریکا مسئله «نیرنك اتمی»پیش آمد . از۱۹۵۷ شوروی‌می‌توانست باتهدید ضمنی دست بردن بـه قدرت اتمی ـ موشکی خود آمریکا را وادار به دادن امتیازاتی کند. زیرا در پنتاگون راهی برای‌جنك غیراتمی نیندیشیده بودند.

شك نیست که همین گرایش به «سلاح نهائی و مطلق» دردیگر کشورهای عضو باشگاه اتمی‌نیز دیده می‌شد. انگلیسها ارتش‌را به حداقل رساندند و بخش‌عمدهٔ بودجهٔ دفاعی خودرا صرف ساختن بمبهای هسته‌ای، بمب افکنهای استراتژیك سری (و) وموشك‌های بردمتوسط کردند.که از این‌میان بمب افکنها بیش‌از چند سالی دیگر قابل استفاده نخواهند بود. وموشك‌برد متوسط«بلواستریك» رابه سبب نیاز به هزینهٔ هنگفت رها کرده‌اند و اکنون می‌کوشند آن را به عنوان وسیلهٔ تحقیقات فضائی به دولتهای اروپائی‌بدهند ومخارج تکمیل آن‌را از این راه تامین کنند .

در شوروی نیز کاهش قابـل ملاحظه‌ای در حجم نیروهای مسلح داده شد وذخیرهٔ نامعلومی از سلاحهای هسته‌ای و موشکهـای بزرك و کوچك برای رساندن آنها به‌هدف بوجود آمد.و این جریـان کاستن از نیروها و سلاحهـای «معمولی» به نفع تسلیحات اتمی حتی در فرانسه نیز دیده می‌شود. اگر چه این کشور هنوز یك‌بمب یاگلولهٔ اتمی واقعی منفجر نکرده است و بمب افکن میراژ ـ ٤آن درنخستین مراحل طرح و تهیه قرار دارد.

با اینهمه‌حریف واقعی آمریکا، یعنی شوروی . مرتکب این‌اشتباه نشده‌است که قدرت نظامی‌معمولی خودرا یکسره فدای «سلاح‌نهائی» سازد. زیرا در جهان اسلحه‌مطلق ونهائی در کارنیست . روسهاهنوز بزرگترین نیروهای زمینی را شاید پس از چین ـ دارندوتوجه زیاد به قدرت تحرك آن کرده‌اند. ارتش سرخ هواپیماهای حمل و نقل بیشمار که بسیاری از آنها جت‌است در اختیار دارد .ووخامت این منظره سرانجام پس ازهشت سال برای تغییر جهت سیاست دفاعی آمریکا کافی بود .

داریوش همایون

بعداز «شماره مخصوص سینمای فرانسه» و«شماره مخصوص سینمای ایتالیا»، اینك:

ستاره سینما

«شماره مخصوص سینمای انگلستان» را بدوستاران سینما عرضه میدارد.

«شماره مخصوص سینمای انگلستان» باعکس‌های بزرك رنگی وسیاه، مطالب متنوع، رپرتاژهای جالب و همه‌ی آنچه انتظارش را داشته‌اید امروز در دست روزنامه فروشهاست.

آ ـ ٤٦۲۱۰

آگهی‌های تسلیت

کار کنان بانك ملی ایران شعبه حافظ ضایعه اسفناك درگذشت مرحوم‌حاج‌سیدزین‌العابدین‌بصام معاون بانك ملی حافظ را به خاندان محترم بصام و سایر بازماندگان آنمرحوم تسلیت عرض نموده و در مصیبت وارده خود را شریك می دانند آ ـ ٤۱۸۸۵

خانواده های **سیف فریدون نژاد نیاورانی ـ پارس پور** با قلبی محزون و یکدنیا تاثر مرك نابهنگام عنصر پاك مرحوم سیف علی پدر بزرگوار را ببازماندگانش تسلیت عرض نموده و در این غم و اندوه خود را سهیم و شریك میدانیم .

نهاوند ـ محمد خاکی

جناب آقای کامیاب رئیس محترم اداره بازرسی اداری و امور اجتماعی وزارت فرهنك مصیبت وارده را تسلیت عرض می نمائیم .

طلعت میرزائی ـ غلامعلی روزگار ـ ابوالقاسم نوائی ـ محمود گنجهٔ ـ ابراهیم یلان ـ حسین کریمی ـ جهانزاد ـ غلامعلی شریف رازی ـ جلال تاجیك

سرکار سرهنك وشمگیر

مصیبت وارده را فامیل های وحدتی و مکری تسلیت عرض می نمایند آ ـ ٤٦۳٦۸

مهندسین و کار کنان ساختمان ستاد بزرك‌ارتشتاران مصیبت وارده را بخاندان جلیل نشاط و جناب آقای مهندس گوهریان و جناب آقای دکتر مینا تسلیت عرض مینماید .

از طرف کار کنان ساختمان ستاد ـ مهندس‌مرتضائی‌فرد

مصیبت وارده را به دوست عزیزم عبدالرحیم شیخان تسلیت عرض میکنم .

سیاوش گرایش

بنمایندگی از طرف مامورین شهربانی بندر شاه فوت بانو درخشنده صدوقی همسر سرکار سرهنك محمد حسین فرزانه ریاست محترم شهربانی گرگان را به خاندان فرزانه و صدوقی تسلیت عرض سلامتی بازماندگان آن مرحومه را از خداوند متعال مسئلت مینماید

آ ـ ٤٦۳۳٦ **سرگرد غلامعلی اترکی ـ احمدفرهت**

سرکار سرهنك غلامحسین معصومی

مصیبت وارده را به آن‌سرور معظم تسلیت عرض نموده بقاء و سلامت کسانی را که در این ضایعه داغدار هستند از خداوند بزرك خواستارم . **حاتم اقشار**

آقای لیون آرتاکارامیانس

با کمال تاسف در گذشت پدر عزیزتان را بجنابعالی‌و بازماندگان آنمرحوم تسلیت عرض مینمائیم .

دانشجویان سال دوم دانشکده صنعتی ـ رشته شیمی

مصیبت وارده را بخانواده محترم معصومی تسلیت عرض می نمایم . **سرهنك مکری**

سرکار خانم حمیده آصفی

مصیبت وارده را تسلیت عرض نموده بقای عمر شما و سایر بازماندگان را از خداوند خواهانیم

منیر عاملی ـ فاطمه طباطبائی ـ نصرت قوشچیها

تیمسار سرتیپ‌نصراله معصومی

مصیبت وارده را به آن فرماندهی ارجمند تسلیت‌عرض مینمایم **رشت ـ سرهنك ستاد حکیمی**

تیمسار سرتیپ معصومی

با نهایت تاسف و تاثر در گذشت مادر ارجمند آن فرماندهی محبوب را به تیمسار معظم و خاندان محترم‌تسلیت عرض مینماید .

سرهنك جابری ـ سرهنك خشنودی ـ سرگرد پرسادمهر

در گذشت شادروان آقای اربابی را بخاله زاده عزیزم جناب سرهنك شیرازی و خانمشان تسلیت عرض میکنم

عباس فروتن ـ جواد فروتن ـ جعفر فروتن

در گذشت اسف انگیز شادروان آقای هادی اربابی را به جناب آقای پرویز خوانساری و جناب آقای معتمدی معاون محترم وزارت کار و بانو تسلیت عرض نموده بقاء و سلامت بازماندگان فقید سعید را از خداوند مسئلت مینمائیم

مهندس قدوس ـ مهندس سهراب زاده ـ شایان ـ طی ـ خلفی ـ حکیم پور ـ فروتن ـ صبری ـ عباسی ـ ضیاء ـ تیموری ـ ایران پور ـ ملك افضلی ـ مرآت ـ رسنانی ـ پور زاهد ـ فرحی سرابی آ ـ ٤۱۸۵۷

اقتباس: زندنیا

راه مستقل آمریکای لاتین

-٤-

اینجا «دژ امریکا»ست

فاصله شروع نهضت استقلال طلبی در «ایالات متحده امریکای شمالی»و ممالك امریکای لاتین چندان نیست .

پس‌از استقلال «اتازونی» «مکزیك» مستقل‌شد و در آغاز قرن نوزدهم طغیان ملیون «آرژانتین » در جنوب و طغیان «سیمون‌بولیوار» در شمال قارهٔ امریکای جنوبی راه استقلال را در کشور های اسپانیائی زبان این قاره گشود .

اما همینکه «ایالات متحده» روی‌پای خود ایستاد ناوگان انگلستان و «صلح انگلیسی» درهای آنرا بروی تهاجم خارجی بست امریکا بفکر افتاد قلمرو نفوذ آیندهٔ خودرا در برابر دخالت«بیگانگان» مستحکم سازد . نمی توان گفت که «مونروئه» رئیس جمهوری ایالات متحده هنگام اعلام اصل معروف خود در مورد انزوای قاره امریکا و منع دخالت دول اروپائی در این قاره با نقشهٔ قبلی طرح خود راعرضه کرده است ـ گرچه«ژئوپولیتیسینها » منجمله «ژنرال هوسی‌هو فر» او را مبتکر تشکیل «جامعه های قاره ای » می شمارند و از این لحاظ بعنوان پیشروی‌مکتب خود می ستایند .

اما بهر حال از روزی‌که «اصل مونروئه» به نحو یکطرفه اعلام شد تا زمانی که در «ریو» وبعدا در «بوگوتا» (پس از جنك دوم‌جهانی در سال ۱۹٤۸) جامعه دول امریکائی»و«پان آمریکان» شامل ۲۰ کشور امریکای‌لاتین‌و«ایالات‌متحده» تشکیل‌شد به تدریج «دنیای جدید » بصورت دنیای زیر نفوذ امریکا در آمد . اگر امریکا در سدهٔ نوزدهم چه در هنگام شورش لیبرالیست های مکزیك به رهبری «خوارز» در برابر امپراطور «ماکزیمیلین» که از طرف «ناپلئون سوم» امپراطور فرانسه حمایت می شد و چه هنگام اختلاف مرزی «ونزوئلا»با انگلستان در مورد مرزهای «گویان» از دول و ملل امریکای لاتین حمایت کرد و آنها را از فشار اروپائیان رهانید، ولی خود ازهمان آغاز کار «بولیوار» با نگرانی به تمایلات مردمان این دنیا برای تامین وحدت خود وتشکیل یك جامعهٔ عظیم نگریست .

از اینرو نه از نظر «بولیوار» برای تشکیل کنفرانس بزرك دول امریکائی جانبداری‌کرد ونه در برابر «پرون»که‌می‌خواست وحدت قاره را تامین کند از هرنوع اعمال فشارخودداری نمود .

امروزنیز با کوشش پیروان «فیدل کاسترو» «فیدلیستا»درسراسر امریکای لاتین برای تامین وحدت دنیای مذکور مبارزه می کند .

«سازمان دول امریکائی» اگربدون شرکت «ایالات متحده»تشکیل می شد شاید به وحدت سیاسی و اقتصادی و نظامی دول امریکای لاتین می انجامید (به استثناء «برزیل» که با زبان پرتقالی از آنها جدا شده است).

اما با بودن «ایالات متحده» این سازمان وسیله ای برای سلطه آن کشور بر سراسر دنیای جدید شده است .

اگر «ایالات متحده امریکا» در ابتدای سدهٔ بیستم با «اسپانیا» برای آزادی «کوبا» جنگید ، در عوض «پورتوریکو» را مستعمره کرد و پایگاه دریائی «گوانتانامو» را در کوبا برای ۹۹ سال بدست آورد .

ناتمام

اگر در اواخر قرن نوزدهم برای اخراج شرکت های استعماری فرانسه که به رهبری «فردیناندولسپس» سعی داشت«کانال‌پاناما » را حفر کنند و تحت سلطهٔ قدرت های‌اروپائی نگاه دارند ، با«کلمبیا» همکاری کرد ، در عوض چندی بعد در آن کشور شورشی بر پا کردو دولت «پاناما» را بوجود آورد تا از آن کشور امتیاز بگیرد و کانال‌را برای خود نگاهدارد . (۱۹۰٤)

در قرن نوزدهم با سواره نظام آبی پوش خود به «مکزیك »حمله برد و قسمتی از اراضی آن کشور را ضمیمه خاك خود ساخت .

در سال ۱۹۱۱ به کمك «پانچوویلا» که با دیکتاتور «مکزیك» «ژنرال دیاز» می جنگید رفت و تفنگداران دریائی را در آنجا پیاده کرد و در عوض در آن کشور برای شرکت های امریکائی امتیاز نفت‌بدست آورد .

در سالهای بعد نیز به کوبا تفنگدار دریائی برد تا حکومت های دلخواه خود را سرکار بیاورد . ایالات متحده در پایان جنك دوم‌جهانی بصورت بزرگترین قدرت جهانی در آمد و در دنیای دورو نزدیك خود حل‌و فصل مسائل سیاسی و اقتصادی را بر عهده گرفت .

این زمان سلطه او بر امریکای لاتین‌بیش از هر زمان بود .

در سال های اخیر این‌سلطه به آنجا رسید که حکومت دست‌چپ «گواتمالا» را که‌ٔ وسط «یاکوب‌آربنز» اداره می شد وامتیازات شرکت میوهٔ امریکائی را بخطر می انداخت با تصویب «سازمان دول امریکائی» بر انداخت .

آن‌روزبود که آرزوی‌مردم‌ایالات‌متحده از زمان «مونروئه» تا این زمان به تحقیق رسید ومی توانستند با غرور بگویند : اینجا دژ امریکا (فورترس امریکا) است .

شوروی موشك دریا بدریا دارد

پن ـ٤ مارس ـ خبرگزاری فرانسه ـ بنابه گزارشهائی که به‌وزارت دفاع آلمان‌غربی رسیده روسها دارای انواع مختلف موشکهائی هستند که‌میتوانند سلاحهای اتمی خودرا حمل کنند. سلاحهای اتمی‌شوروی عبارتند ازتوپخانه اتمی بابرد ٤۲ کیلومتر ، یك نوع خمپاره انداز ۲٤۰ میلیمتری بابرد ۳۲ کیلومتر و هشت نوع موشکهای مختلف پرتاب شونده که‌مهمترین آنها موشك قاره‌پیمای «ت ـ۳» است که برد آن ۸هزار کیلومتر است و شوروی یك نوع‌موشك دیگر ـدریابدریا ـدراختیار دارد که‌از زیر ـ دریا بسوی هدف فرستاده میشود وبرد آن ۱۵۰ کیلومتراست .

یادداشت شدیداللحن هامرشولد بچومبه

الیزابت ویل ـ ٤فوریه ـخبرگزاری فرانسه ـ امروز کسب اطلاع شد لحن یادداشتی که داگ هامرشولد برای چومبه رئیس ایالت کاتانگا فرستاده بسیار تند شدید است . گفته میشود هامرشولد به چومبه نوشته‌است که سازمان ملل متحد مصمم است‌برای کمك بکشور کنگو نیروهای خودرا دراین سرزمین نگهدارد و مخالفت ویاموافقت رئیس ایالت کاتانگا هیچگونه تاثیری در تصمیم ملل متحدنخواهد داشت . یك سخنگوی دولت کاتانگا دیشب اعلام کرد که تصمیم سازمان ملل متحد بمنزلهٔ نقض علنی منشور ملل متحد است زیرا نیروهای سازمان ملل متحد بنابدرخواست دولت لئوپلدویل وارد کنگو شده‌اند و هرگاه رهبران این کشور که اکنون زمام امور را در دست دارند وجود نیروهای مذکوررا زاید بدانند باید بیدرنك ازاین سرزمین خارج شوند .

وزیرخارجه شوروی واردنیویورك شد

نیویورك ـ٤مارس ـ رویتر ـ آندره گرومیکو وزیرخارجه شوروی، برای شرکت در جلسات مجمع عمومی سازمان ملل که هفته آینده تشکیل میشود به‌نیویورك آمد. زورین از جمله کسانی بودکه ازگرومیکو استقبال کرد . قبلا ضیافتی تشکیل شده‌بود که ۱۸نفر از اعضای هیئت نمایندگی شوروی و آمریکا در آن شرکت داشتند و زورین وآدلائی استیونسن جام های خودرا برای استقرار صلح‌نوشیدند . طی این ضیافت پیرامون مسائل مورد علاقه دو کشور مذاکره شد.

آگهی از طرف شهرداری اصفهان

پیرو انتشار آگهی مناقصه اسفالت خیابانهای شهر اصفهان که‌در تاریخ ۷ر۱۲ر۳۹ درروزنامه اطلاعات منتشر شده توضیح میدهد که مقصود از تاریخ نشر آگهی موضوع بندچهار آگهی مناقصه همان‌تاریخ ۷ر۱۲ر۳۹ میباشد که روز انتشار آگهی دروزنامه بوده است لذاداوطلبان میتوانند تاآخر وقت‌روز ۱۷ر۱۲ر۳۹ برای دریافت برك احراز صلاحیت بشهردرای اصفهان مراجعه نمایند.

آ ـ ٤٦۱۷۸ سرپرست شهرداری اصفهان ـ ترقی

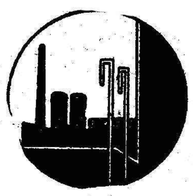
سفارت تهران

سیمان تهران

همچون خورشیدی افق صنایع ما میدرخشد

زودزده

از چپ‌براست بترتیب «ژوزف‌ایلئو» نخست وزیرکنگو، «آلبرت‌کالونجی» رئیس ایالت «کاسائی» و«چومبه» رئیس ایالت «کاتانگا» در«الیزابت‌ویل» پایتخت «کاتانگا» گرد آمدند وقراردادی بر ضد نیروهای هوا دارلومومبا امضاء کردند .آنها توافق کردند که برای‌مبارزه با نیروهای هوادار لومومبا قوای نظامی خود را متحد سازند .

سفیر امریکا در جستجوی خروشچف

پیام کندی برای خروشچف بقدری مهم است‌که سفیرامریکا نمیتواند منتظر بازگشت نخست وزیر شوروی‌بمسکوشود

مسکو ـ ۳ مارس ـ رویتر ـ«اولین‌تامپسون»سفیر کبیر امریکا درمسکو امروز در یك‌مصاحبه مطبوعاتی گفت که برای ملاقات باخروشچف و تسلیم‌پیام‌کندی بوی آماده است‌بهر نقطه از خاك‌شوروی‌مسافرت کند .

خروشچف اکنون‌مشغول‌گردش‌درجمهوری‌های آسیائی شوروی است‌وهنوز معلوم‌نیست‌که کی به مسکو باز خواهدگشت.«تامپسون»در ملاقات روزپنجشنبه‌خود با گرومیکو وزیرخارجه شوروی اهمیت‌پیامی را که از طرف کندی برای خروشچف:داردبوزیرخارجه‌شوروی‌تذکر داد و خاطرنشان‌ساخت که‌نمیتواندبرای‌تسلیم این پیام در انتظاربازگشت‌خروشچف بمسکو بماند .

اینها چگونه بوجود آمدند وتا امروز

بچه صورت درآمده‌اند

شطرنج	اسلحه
دخانیات	اعداد
ورق	سینما
مشروبات الکلی	تئاتر
پول	رادیو
بانك	تلویزیون
کاغذ	اتومبیل
پارچه	هواپیما
تمبر	هلیکوپتر

ساعت

این تاریخچه‌ها قسمتی از مندرجات

اطلاعات سالانه

است‌که آخر اسفند درپانصد صفحه منتشرمیشود

شوروی به‌نیجریه سفیر میفرستد

لاگوس ـ ۳مارس ـالحاج سرابوبکر توافا ـ بالوا نخست وزیر نیجریه امروز در یك مصاحبه مطبوعاتی گفت که اگر فرانسه بمب اتمی تازه‌ای در صحرا منفجر کند کلیه فرانسویان مقیم نیجریه را از این کشوربیرون‌خواهدریخت.

نخست وزیر نیجریه افزود که با برقراری‌مناسبات‌سیاسی با شوروی موافقت کرده ولی بمقامات شوروی اطلاع داده است که تعداد اعضای سفارت شوروی در نیجریه نباید از ده نفر تجاوز کند .

«روتاری کلوپ» و جمعیت «فراماسونری» اندونزی منحل شد

جاکارتا ـ۳ مارس ـ یونایتدپرس ـ رئیس جمهوری اندونزی دکتر «سوکارنو» امروز طی فرمانی احزاب و جمعیت هائی را که با «اصول دمکراسی هدایت شده » که از طرف وی وضع شده مخالفند ،منحل کرد .

از جمله احزاب وجمعیتهای‌منحله باشگاه « روتاری » و جمعیت «فراماسونری» و حزب «مسجومی» که متعلق بمسلمین افراطی است و حزب «سوسیالیست» میباشند

جامعه مذهبی «زندگی قدسی » نیز بعلت داشتن افکار ارتجاعی و ضد ملی منحل شده است .

اتحادیه سیاسی دمکراتیك که متعلق بـه کمونیستها بود نیزمنحل شد .

خودنویس منبلان

MONT BLANC

معروفترین قلم خودنویس جهان

اطلاعیه اتحادیه داروخانه‌های تهران

پیرومنویات اعلیحضرت همایونی مبنی برتعدیل و تثبیت نرخ‌دارو بدینوسیله تشکیل حوزه شماره ٤اتحادیه داروخانه‌های تهران را در تاریخ ۹ر۱۲ر۳۹ اعلام میدارد و هیئت عامله بااکثریت آرا بشرح زیر انتخاب گردید.

بانو دکترس‌لیلا نوربخش رئیس ـ آقای دکتر گیلاردی،نایب‌رئیس آقای دکتر نجات صندوقدار ـآقای نجم‌آبادی منشی

آ ـ ٤۱۷۱۵

آ ـ ٤٦۳٤٦

عید نوروز

بشقاب پرنده

جری لوئیس

در مولن روژ ها

موقعیت خروشچف در حزب کمونیست

از میان اعضای هیئت رئیسه فقط دونفر هستندکه میتوانند برای خروشچف دردسر ایجاد کنند . اغلب اعضای هیئت رئیسه کسانی هستندکه خروشچف آنها را روی کار آورده و از سیاست او پشتیبانی میکنند

THE TIMES

تشکیل جلسه کمیته مرکزی‌حزب کمونیست شوروی بخاطر بررسی وضع کشاورزی کشور ،خروشچف را بر آن داشت که یکبار دیگر سفر خود را در مناطق کشاورزی روسیه آغاز کند .

دوری شش ماهه سال گذشته از کرملین و سفر اخیر و همچنین دیداری که قرار است از ممالک متحده بعمل آورد علیرغم شکست نامبرده در زمینه کشاورزی ، نشانه ایست از موقعیت مستحکم و مطمئن او واعتمادی که به‌دستیاران خود دارد .

نخستین و مهمترین مفهوم امنیت کنترل و حفظ‌موقعیت کمیته‌مرکزی حزب کمونیست یا «پولیت بوروی» سابق است و خروشچف از بابت مخالفت ۱۴ تن عضو اصلی کمیته مزبور که حق دادن رای دارند ، بهیچوجه نگران نیست . زیرا ۹ تن آنها مشاغل فعلی‌خود را مدیون او هستند .

از این عده تنها دونفر دارای قدرت و نفوذ کافی جهت ایجاد درد سر برای خروشچف میباشند یا ممکن است نقش سخن گوی گروه های ناراضی را که در روسیه وجوددارند بازی کنند . معهذا ظواهر امر حاکی از حمایت آنها از سیاست خروشچف است .

از میان نه تن عضو علی البدل کمیته مرکزی که دارای حق رای نیستند هفت تن مورد اعتمادوهوادار خروشچف هستند .

دشمن مارشال تیتو

بجز خروشچف دوتن از اعضاء برجسته و بانفوذ دیگر کمیته را «آناستاس میکویان» و «میخائیل سوسلف» تشکیل میدهند .

میکویان ٦٦ سال دارد و از کمیسر های قدیمی است و در تجارت خارجی مهارت دارد . وی با نظر خروشچف در مورد اینکه نکته مهم سیاست داخلی شوروی قابلیت کار اجتماع شوروی است بودند ، باز گشت مجدد خود رابعد از انعقاد بیستمین کنگره حزبی مدیون خروشچف بوده از طرفی سالمند تر از آنند که در مقام ستیزه با او بر آیند .

دست پرورده‌ژدانوف

«الکسی کاسیگین» مدیر اداره صنعتی و ۵۷ ساله در مقام خود ، در امور اداری قدرت زیادی دارد . او که پرورده دست ژدانوف بوده، محتملا فقط بخاطر مهارتی که در زمینه صنایع سبك از خود نشان داد ، توانست پس از افول قدرت حامی خود و سقوط مقام فنی خود که بعد از مرك استالین اتفاق افتاد، جان بدر برد .

بنظر نمیرسد که نامبرده باخوی ارباب پسند خود بخواهد همچون «پرووخین» ۵۷ساله که‌بعلت‌مخالفت با خروشچف در مورد رهبری‌دسته جمعی وقدرت اداری‌در سال ۱۹۵۷، به سمت عضو علی البدل کمیته‌تنزل یافت . مبارزه ای را با خروشچف آغاز کند .

بقیه اعضاء کمیته‌در زمان‌ریاست خروشچف به مقامات عالی حزبی رسیده‌اند بخصوص پس‌ازبرکناری گروه « ضد حزبی » مولوتف و کاگانویچ.

درسال ۱۹۵۷ بدست خروشچف دارای قدرت گردیده‌اند . این عده «فرول کوزلف» وسه‌تن‌از دستیاران صمیمی رهبر اتحاد شوروی و ٤ تن کارشناس عملیات حزبی که اخیرا باین مقام ترفیع یافته اند تشکیل میدهند و هر یك نماینده یك قسمت از نواحی کشور و یك صنعت بخصوص هستند .

بلشویك بورژوا

«کوزلف» ۵۳ ساله مرد خوش قیافه حزبی که طبق گفته‌سایرین « بلشویکی بورژوا» است درنتیجه دخالت مستقیم خروشچف به احراز مقام دبیری کمیته حزبی منطقه ـ کشاورزی از کریمه که در دوسال اخیر به مقام عضویت رسید .

خانم کاترین فورتسوا ۵۰ ساله مهندس شیمی عضو فعال حزب کمونیست در مسکو که نماینده زنان شوروی‌بوده و پس ازبیستمین کنگره حزبی به عضویت انتخاب گردید .

نیکولیاپاد گرنی کار شناس قند که پس از زوال حکومت مولوتف توسط خروشچف به مقام عضویت نائل گردیدنامبرده بخاطر شکست اخیر مملکت در زمینه کشاورزی به شدت مورد انتقاد قرار گرفته است .

هیچیك از مردان فوق الذکر قدرت کوچکترین مخالفتی با خروشچف ندراند در آخرین‌جلسه کامل‌کمیته‌مرکزی حزب‌کمونیست خروشچف اعلام داشت هشت ماه دیگر ، یعنی در بیست و دومین، کنگره حزبی شخصا دو گزارش اساسی تقدیم خواهد کرد .چنانچه سازمان فعلی‌کمیته مرکزی راماخذ قضاوت قرار دهیم جای شك‌نخواهد بود که در کنگره حزب کمونیست اتحاد شوروی هنوز هم یگانه‌ناخدا خروشچف محسوب میگردد .

(تایمز)

والتر لیپمن

شفای اقتصاد بیمار آمریکا

اعتماد و اطمینان مردم درصورتی به‌بهترین وجه حفظ میشود که معتقد شوند ، طبیبان بجای داروی حقیقی، بیمار را باکلمات دلنشین معالجه نمی‌کنند

NEW YORK Herald Tribune

واشنگتن ـ هنوز گواهی دردست نیست که کساد اقتصادی برطرف شود مگراینکه تغییرات بورس این مطلب را نشان دهد .

بیکاری دائما افزوده میشود،صنایع فولاد بانیمی‌ازظرفیت خودکارمی‌کنند، ووضع فروش اتومبیل همچنان بد است .

بطور کلی ، پرسشی پیش می‌آیدو آن اینستکه پیشنهاد های ملایم و معتدل رئیس جمهوری ،برای عوض کردن این وضع کافی خواهدبود یانه رئیس هیئت مشاوران کندی ، پروفسور «پل‌ساموئل‌سون» که رئیس‌انجمن اقتصادی آمریکا نیز هست در ماه ژانویه به رئیس جمهوری توصیه کرده است که اگر نخستین تد بیرها ، کافی نبود و تا آوریل امسال تغییری در اوضاع مشهود نشد ،تدابیر شدیدتری باید اتخاذ گردد .

پرفسور «ساموئل‌سون» در راس هیچکار رسمی نیست ، اما از طرق گوناگون مورد مشاوره دولت قرار می‌گیرد و با آن ارتباط نزدیکی‌دارد.

او بتازگی برای روزنامه ژاپونی «نیهون‌کیزائی شیمبون» مقاله‌ای‌نوشته است .

وی در این مقاله ، پیرامون برنامه کندی که بتازگی فرموله شده بحث کرده است .

پروفسور ساموئل‌سون عقیده‌دارد «هنگامیکه انسان مجموعه برنامه ها و وظایفی را که باید این برنامه ها انجام دهند از لحاظ کمیت جمع‌بندی می‌کند، در می‌یابد که این مجموعه چقدر ناکافی و محدود است.»

قصد خرده‌گیری

پروفسور «ساموئل‌سون» ، این را بمنظور خرده گیری از دستگاه دولتی نمی‌گوید .

در حقیقت برنامه جاری دولت درباره آن چیز هائی است که «هیئت‌مشاوران» قبل از اشغال مقام ریاست جمهوری بوسیله کندی در ماه ژانویه ، بدولت توصیه کرده است . اما این توصیه در آن زمان همزمان با اخطاری بود که کندی بتمام‌ملت کردودرآن‌اعلام‌داشت که ممکن است‌بدنبال‌تدابیر نخستین، تدابیر واقدامات دیگری برای تقویت آنها درآید .

از مقاله پروفسور ساموئل‌سون در روزنامه ژاپونی برمی‌آید که او معتقد است‌همین‌حالا«تدابیرواقدامات‌دیگری» موردنیاز است .

سوء تفاهم

کساد فعلی ، که بدنبال بهبودی ناچیز بعد از کساد ۱۹۵۸ و بعد از چند سال فعالیت اقتصادی‌بی‌رونق‌بوجود آمده ، بسیار جدی تر از آنستکه کنگره یا مردم شاغل بکار ، می‌اندیشند .

پروفسور ساموئل‌سون میگوید : «بهتر است درباره عظمت تدابیر و اقدامات پیشنهادی رئیس جمهوری سوءتفاهم نشود.»

او میگوید حتی اگر تا نیمه سال وضع اقتصادی برگردد ،«دلیلی در دست نیست که بیاندیشیم در پایان سال وضع ، از لحاظ بیکاری بهتر از حالا خواهد بود.»

ازاین مهمتر برای اینکه ببینم رشد سریع اقتصادی بمیزان متوسط آمریکائی (۳٫ تا ٤ در صد) انجام میشود یانه «باید منتظر سال دوم و سوم ریاست جمهوری آقای کندی باشیم» .

اینها قضاوت های سختی است‌که یك مغز متفکر اقتصادی میکند .

خیلی ها از این حرفها خوششان نخواهد آمد . علاوه براین عده‌ای که خیال می‌کنند با حرف ، با کلمات اعتماد و خوش بینی چنین وضع کسادی را می‌توان از بین برد ، از این‌سخنان خوششان نخواهد آمد .

کسانیکه خیال می‌کنند بایداز روی حقایق تلخ گذشت و آنها را ماست مالی کرد نیز از این سخنان خوششان نخواهد آمد .

از میان این گروه ، معصوم ترین آنان ،فقط تا این حد پیش میروند که بگویند کسادی اقتصادی ادامه خواهد یافت و بدتر خواهد شد . زیرا خود رئیس جمهور کندی‌بمردم‌میگوید که اقتصاد آمریکا بیمار است .

برای‌جلب و حفظ اعتماد مردم‌بچنین اقتصاد بیماری ، خیلی سخن ها می‌توان گفت .اما عنصر اصلی این اطمینان آنست که مریض قانع شود که طبیب خود را فریب‌نمیدهد .

محتمل بنظر می‌آید که اگر ما به تلاش سخت و طولانی برای احیاء اقتصادی آمریکا نیازمند باشیم ،اعتماد و اطمینان مردم در صورتی به بهترین وجه حفظ میشود ، که قانع و معتقد شوند که طبیبان بجای داروی حقیقی، بیمار را با کلمات دلنشینی معالجه نمی‌کنند .

(نیویورك‌هرالدتریبون)

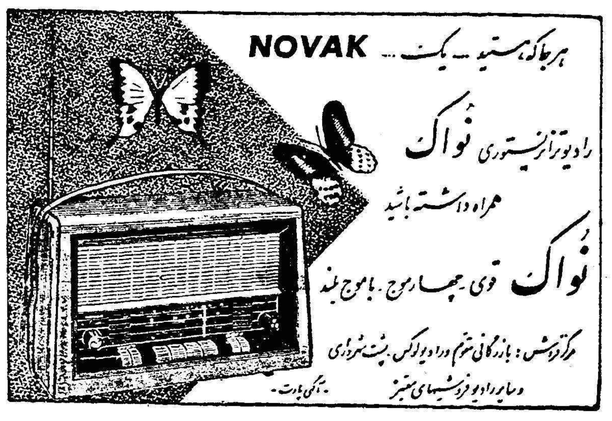

سنیورذهابیان خیابان نادری پاساژگیو

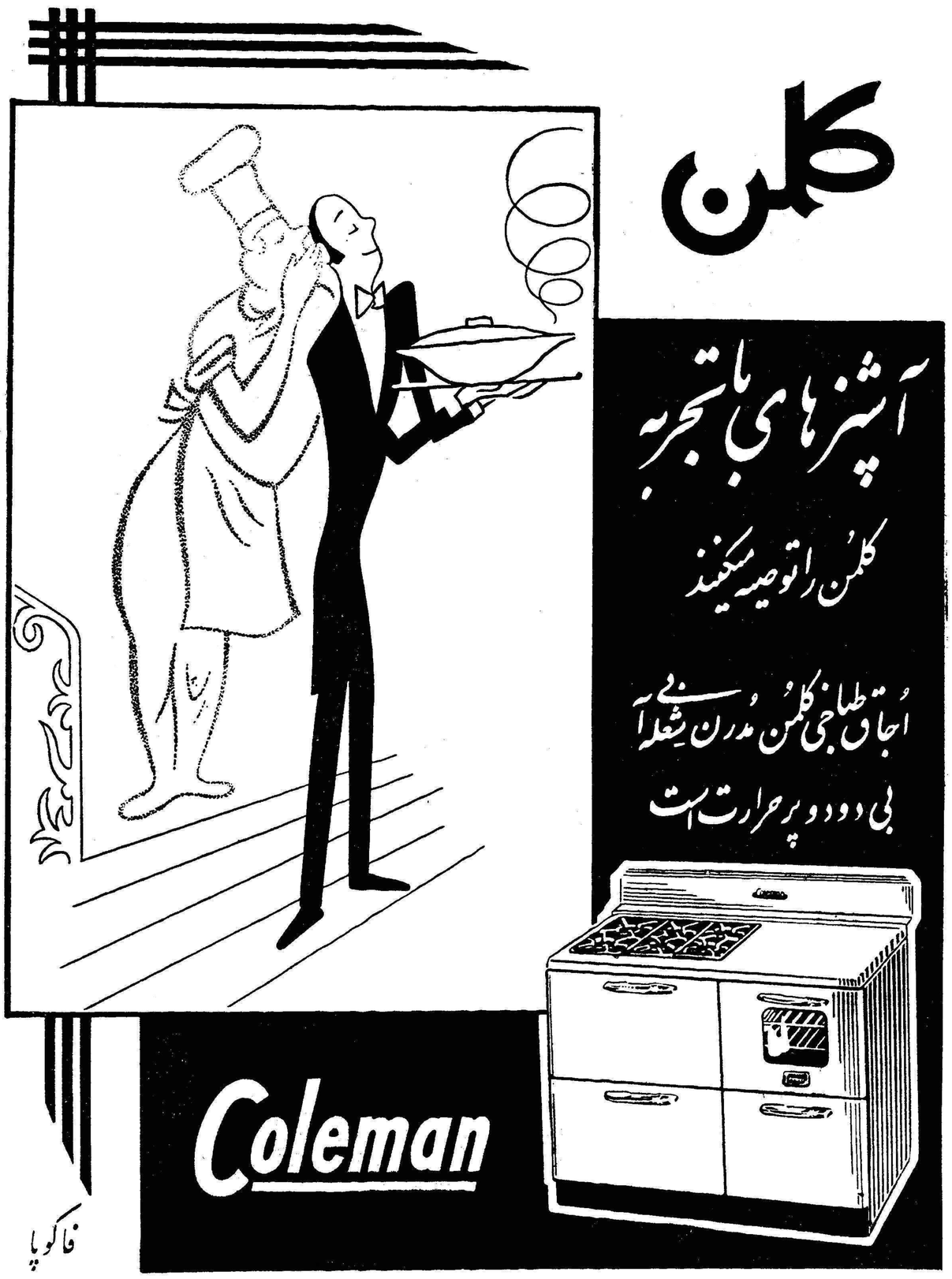

اقتصاد
دکتر حسن صدر حاج سید جوادی

کمدی اتومبیلهای دولتی

همانطور که کمدی‌های مولیر و تراژدی های شکسپیر وکرنی‌وراسین کهنه‌نمی شود و سالهای ممتدی‌است که بروی صحنه تاترهای بزرگ جهان نمایش داده میشودچند کمدی تراژدی معروف ایرانی وجوددارد که هرگز کهنه نمی‌شودو سالهای‌متمادی است که در صحنه کشور مانمایش داده میشود. منتها نقش‌های‌این‌نمایش نامه‌ها را بازیگران مختلفی ایفامی کنند .

یکی‌از این نمایشنامه ها«کمدی- تراژدی »اتومبیل های دولتی است دوهفته قبل اطلاع داده‌شد که‌از این پس اتومبیل‌های دولتی جمع آوری خواهدشد و فقط‌جیپ وکامانکار دراختیار کارمندانی که باید ازاتومبیل دولتی استفاده‌کنند قرار خواهدگرفت. همچنین گلگیرهای این نوع اتومبیل ها برنگ سفید درخواهد آمد ونمره های سه رنگ دولتی حق رفت‌و آمد نخواهند داشت مبالغ هنگفتی ازاین طریق صرفه جوئی خواهد گردید و چنین و چنان میشود.. ولی هم‌اکنون که بنده این مطالب بی‌ارزش را می نویسم و شما هم آنرامیخوانیداتومبیل های دولتی باپرچم‌های سه‌رنگ مشغول بردن خانمهابفروشگاهها و آرایشگاهها وغیره می‌باشند .

کسانیکه نمیتوانند دست بترکیب اتومبیل‌های دولتی بزنند نمیدانم‌چه اصراری دارند هرچندماه یکمرتبه‌این موضوع را پیش بکشند و داغ مردم راتازه کنند !

هراتومبیل دولتی درماه حداقل‌در حدود هزار تومان خرج دارد زیرا حقوق راننده و بهای بنزین وهزینه سرویس و سایر تعمیرات بعهده وزارت‌خانه است .

درماه حداقل هفتصدهشتصد تومان نیز بابت استهلاک اتومبیل بصندوق دولت ضرر و زیان وارد میشود ، چه اتومبیلی که مثلا سی‌و چندهزار تومان خریداری شده‌است پس ازسه سال بیش از شش هفت هزار تومان ارزش نخواهد داشت . بدینترتیب رقم قابل توجهی از بودجه دولت‌هر سال صرف خرید و هزینه نگاهداری اتومبیل‌های دولتی میشود. در مقابل ببینیم این اتومبیل‌ها چه فایده‌ای برای دستگاه‌های دولتی وبرای‌مردم دارد و چه خدمتی در عوض این‌مخارج هنگفت انجام میدهد .

فایده این اتومبیل ها و خدمتی‌که آنها انجام میدهند بدون اغراق‌برای مملکت صفر است . یك راننده حد متوسط در ماه چهارصد تومان حقوق میگیرد برای آنکه صبح آقای‌کارمندرا ازمنزل باداره برساند و ظهر اورا از اداره بمنزل مراجعت دهد .برای همین کار درماه از دویست تاچهارصد تومان پول بنزین و مبالغ گزافی‌هزینه سرویس و سایر تعمیرات داده میشود مابارها نوشته‌ایم که بهر کارمندعالی رتبه ای که از اتومبیل دولتی‌استفاده میکند درماه سیصد تومان یا پانصد تومان بطورنقد بعنوان هزینه‌ایاب و ذهاب بدهید و خیال همه را راحت کنید.

ممالکی که رقم بودجه آنها چند برابرماست شاید باندازه مابرای اتومبیل‌های دولتی خرج‌نمی‌کنند. اکنون دولت بامشکل کسر بودجه دست بگریبان است . هریك ازوزارت خانه‌ها برای مخارج ضروری خودبا مشکلات زیادمواجه هستند . فرهنك کشور از نظر تامین وسائل تحصیلی دانش آموزان مانند محل آموزشگاه، آزمایشگاه، کتابخانه واز همه مهمتر معلم شایسته در مضیقه است ،دولت نتوانسته است بابودجه درخواستی وزیر فرهنك موافقت‌نماید و بدینجهت وزیر فرهنك نخواهد توانست حقوق ناچیز فرهنگیان را افزایش دهد و آموزشگاههای مجهز بنانماید . در چنین وضعی میبینیم که اتومبیل‌های دولتی با تحمل مخارج‌سنگین وسرسام آور برای انجام کارهای غیر اداری درخیابانها از اینطرف به‌آنطرف‌می‌روند و حتی روزهای تعطیل در آب علی و پل تجریش دیده میشوند.وقتی شما نمیتوانید بیك کارمند دولت‌پس از هشت سال خدمت یك پایه‌بدهید وحقوق اورا از چهارصد تومان بچهار صد و هفتاد تومان افزایش دهید چطورراضی میشوید بودجه کشور صرف این مخارج تجملی‌شود .اتومبیل های پنجاه هزار تومانی ۶۰و ۶۱ موقعی میتواند درزیر پای کارمندان عالیرتبه قرار گیردکه کارمندان جزء از وسائل ضر وری زندگی استفاده نمایند واز حداقل مزایا برخوردار باشند .

مامعتقدیم وقتی در شهر هنوز خیابانهای‌اصلی درست اسفالت‌نشده، در شهرداری نبایداز اتومبیل ۶۰ استفاده شود ، وقتی آموزگار ناچار است باچهارصد تومان زندگی کند کارمند عالیرتبه وزارت فرهنك نباید دراتومبیل مدل ۶۰ و حتی ۵۰سوار شود .این نظر وعقیده ماست تا مسئولین چه فکر کنند ؟!

گفتگوی مردم

درسهای بردن

آقای سید مرتضی شکوه زاده می نویسد شکایت فردی مشتریانیکه مورد اجحاف کسبه مخصوصا نانوا و قصاب واقع میشوند جز اتلاف وقت نتیجه‌ای ندارد شایسته است‌روسای برزنها در حوزه خود با بازرسی‌دقیق و مداوم از گران فروشی و اجحاف آنها جلو گیری نمایند و متخلفین را جلب و جریمه نمایند .

فروش نان ماشینی

آقای حسینعلی رحمانی مینویسد برای خرید نان ماشینی جهت افطار بشعبه فروش نان در سبزه میدان‌رفتم بسته و تعطیل بود در عوض ازهمانجا تامقابل وزارت کشور پنج نقطه دیگر اشخاص کنار خیابان دانه‌ای یکریال اضافه ازنرخ‌مقرر میفروختند خوبست از فروش نان در دست دوم جلوگیری شود و همه وقت برای مصرف کننده در شعبات فروش مهیا باشد .

تا برداشت محصول

زارعین قریه شیشه گوراب ازمحال خشك بیجار شهرستان‌رشت‌مینویسند در اثر قلت و کمبود آب مزارع برنج ما از بین رفت برای آذوقه دو ماه برنج و آرد اعطاء شد وموجب‌گشایش گردید تقاضا میکنیم‌تابرداشت‌محصول این کمك ادامه یابد .

عضویت انجمن شهر

آقای محمد ابراهیم یونسی ازقصر شیرین تلگراف میکند برای عضویت انجمن شهر در تاریخ نهم اسفند نامه‌ای سفارشی پیوست برك عدم سوءپیشینه بفرمانداری ارسال داشتم پاکت سفارشی را از نامه رسان‌پست تحویل نگرفته‌اند در اینخصوص تقاضای رسیدگی دارم .

خیابان باباخان

آقای گودرز نیریزی مینویسدچون شهرداری موظف باسفالت‌خیابانهائیکه بیش از هشت متر عرض دارد میباشد توجه به خیابان بابا خان را که بین دو خیابان اسفالت فلاح و کامبیزقرار گرفته جلب مینمایم زیرا گذشته از آنکه محل عبور دانش آموزان چندین مدرسه مجاور می باشد باینصورت باعث تخریب خیابانهای اسفالته هم میشود .

آموزگاران جدیدالاستخدام

آقای محمد جدی دبیردبیرستان طباطبائی مینویسد درسال جاری‌اداره فرهنك شهرستان ری باستخدام‌عده‌ای آموزگار اقدام‌نموده‌که تاکنون بابت حقوق ویامساعده وجهی دریافت ننموده‌اند و معلوم نیست چه‌موقع بدریافت حقوق‌خودنائل خواهندشد.

سد معبر

آقای حسن اسفندیاری مینویسد یکی از ساکنان خیابان شهرستانی در میدان شهناز هشتم جلوی‌این‌خیابان مدتهاست کامیونی خالی نگهداشته‌اند تا در تابستان هندوانه و خربزه بفروشند و از طرفی دو سمت خیابان را طوافان اشغال کرده‌اند بطوریکه راه عبور باقی نمانده تقاضا میشود شهرداری طبق قانون سد معبر باین موضوع رسیدگی نماید .

در شهرری

آقای محمد طراوت از شهرری می نویسد محله پرجمعیت اقدسیه .کوی بانك ملی که جنب ایستگاه خط‌آهن شهرری‌واقع شده‌و چون‌راه بخیابان اصلی شهرری ندارد سکنه آن‌ناچار باید قریب نیم کیلومتر راه خودرا طولانی نمایند حال که این‌قطار براثر شکایات متوالی متوقف شده‌وایستگاه مزبور بلااستفاده میباشد مقتضی‌است شهرداری شهرری با استفاده ازقانون توسعه معابر کوچه بن بست فروردین راتوسعه دهد و برای ساکنین این حوزه راه نزدیکی انتخاب گردد .

رعایت مقررات

آقای یمینی سرهنك بازنشسته‌می نویسد در کوچه آبتین جنوب خیابان حقوقی دو دبستان و دبیرستان و کودکستان دائر است که محصلین آنها ساعت چهار که‌مدارس تعطیل میشود از ایاب و ذهاب اتومبیلها که از دو طرف میگذرند درهراس‌هستند از طرف اداره راهنمائی در جنوب کوچه تابلوی عبور ممنوع نصب‌شده ولی چون مامورین مراقبت نمیکنند رانندگانی که‌میخواهند از مزاحمت چهارراه پیچ شمیران درامان باشند عبور از این کوچه را انتخاب میکنند مقتضی است چند روزی باگماردن مامور راهنمائی‌از رانندگانی که برخلاف ازاین کوچه میگذرند مواخذه شود تا بتدریج برعایت مقررات عادت کنند .

جرائم مالیاتی

آقای محمد نقی زاده قناد خیابان آذربایجان‌مینویسد بعضی‌ازپیشه‌وران جزء مالیات سنواتی خودرا در ظرف ده یازده سال‌توافق فردی نموده‌مبلغی نیز پرداخته‌اند ولی بعلت نداشتن یا ندانستن قوانین نتوانسته‌اند بقیه مالیات خودرا بپردازند و اکنون بر اصل مالیات علاوه بر زیان دیر کرد صدی صد جریمه مطالبه میکنند با توجه باینکه کسیکه اصل‌مالیات را نمیتواند با اینوضع کاسبی بپردازد چگونه قادر بپرداخت جریمه خواهد شد مقتضی است دراین شب عیدی جریمه مذکور بخشیده شود.

محل جدید
سازمان تبلیغاتی وِگا
خیابان شاه آباد پاساژ اقبال تلفن ۳۲۳۲۸

از: دکتر امیرناصر معزی

دختر هاو پسر های ما مشکلات مشابهی دارند

سر شبها درخیابان اسلامبول و نادری نمونه‌های جوانان مارا میتوان دید

درمتن سئوال دروهله‌اول ممکن است از کلمه جوانان فقط طبقه ذکور یعنی پسرها بخاطر آید در صورتیکه مشکلات دختران جوان بهمان اندازه مهم است که پسران جوان ، کلمه مشکلات جوانان‌دو معنی میرساند یکی مشکلاتی که خود آنان در زندگی حس میکنند وچه‌بسا اگر از جوانی بپرسند چه مشکلی داری بمناسبت روح بلند پرواز وزودرنج خود که هنوزسردو گرم روزگار را نچشیده ادعاهای فراوانی قطار می‌کند ـ دیگر ازنظر اجتماع وسایرین است که باید مورد بحث واقع شود .

ازاهم مشکلاتی که می‌توان در اجتماع امروز ایران (البته طرز تفکر ومشی جوانان امروز بمناسبت تغییر محیط و رنك تمدنهای‌خارجی و فرنگی که ایران بخود گرفته بسیار متفاوت است وتوقعات بسی بیشتر)برای جوانان نام برد بقرار زیراست :

۱ـمشکلات تربیتی ۲ـمشکلات مادی ۳ـ مشکلات اجتماعی ٤ ـ مشکلات زناشوئی وامور جنسی .

اول ـ مشکل تربیتی جوانانـ مقداری از این مشکل مربوط‌بدوره های ماقبل یعنی بچگی و طفولیت است . عدم تعلیم و تربیت صحیح خانوادگی و فرهنگی جوانان باعث رکود طرز تفکر ودنباله روبارآمدن آنها میشود در نتیجه موجوداتی‌بار می‌آیند که نمونه‌شان را سرشبهاو ظهرها در خیابان اسلامبول‌ونادری و لاله‌زار تهران مشاهده می‌کنید. اثر تقلید چندش آوری ازفرنگیها در زلف و لباس و حرکات غالب جوانان مابنظر میرسد که حقیقتی رشد می‌کنند ـ تعلیمات مدارس در آن نیست عجب از قدرت تربیت ابتدائی و متوسطه و برنامه آنهاکه که بقول سعدی چوب خشکی به قدرتش نخل باسق میشود ـ بدی تربیت اولیه در جوانان این اثرات را باقی میگذارد :

۱ـترسوی از اجتماع و گوشه گیرومنزوی بارمی‌آیند .

مشکلات امروزی جوانان و راههای غلبه برآنها

۲ـروح‌اتکاء بنفس درآنهاکشته می‌شود

۳ـروحیه آنها در جهت افراط یاتفریط سوق‌داده شده از حال تعادل خارج میگردد.

٤ـقدرت اخلاقی صفر میشود و عقده حقارت در آنهارشد می‌کند

۵ـعدالت خواهی و عدالت‌پروری خیرخواهی ونوعدوستی نسبت به مردم در آنها رفته‌رفته‌نقصان‌می‌یابد (عکس‌العمل ظلم و بی‌عدالتی است که چه‌دردوران کودکی و چه‌زمان بلوغ (از اطراف برآنها واردمیشود)

٦ـسخت‌گیریهای زیاده از حد پدر ومادر که روح‌سرکش عادی و متعادل جوان بطرف طغیان‌ولجاجت فراوانتر کشیده میشود و یا روح ابتکاروفعالیت رادرآنهامیکشد درنتیجه ترسو و جبون از اجتماع‌میگریزند

از طرف دیگر بعضی ازخانواده ها جلوی جوانان را بازمیگذارند تاهرچه دلخواهشان‌است بکنند.مثل علف هرزه وخودروو بسبك ناموزونی رشد می‌کنند ـ تعلیمات مدارس ابتدائی و متوسطه و برنامه آنهاکه خیلی عجب از قدرت تربیت

عقدهٔ حقارت، بسیاری از جوانان مارا رنج میدهد

تربیت‌های غلط، برادران وخواهران را دربرابر هم قرار میدهد

جوانان ما دچار مشکلات تربیتی، مادی، اجتماعی، زناشوئی وامور جنسی میباشند

سالها بود که اداره بهداری شهرستان رودبار یك ساختمان بدون دیوار و خودساختمان نیز احتیاج مبرم به تعمیر داشت و اقدامی هم در این مورد تاکنون نشده بود آقای دکتر بهرام صادقی رئیس بهداری رودبار پس از مکاتبات مکرر بالاخره طی‌نامه‌شماره۶۰۵۱۷۰ـ۱۳ر۱۱ر۳۹ وزارت بهداری اعتبار لازم جهت دیوار کشی و تعمیر ساختمان‌را اخذو قریبا شروع بکار خواهد نمود و زمینی هم جهت تبدیل درمانگاه به بیمارستان وساختمان منزل مسکونی جهت رئیس بهداری اقدام موثری نموده است دکتر صادقی نه تنها در این مورد در صدد آبرومند نمودن اداره بهداری رودبار کرده بلکه شبانه روز خودرا وقف معالجه رایگان بیماران چه در مرکز شهرستان وچه در قراء اطراف کرده اهالی‌رودبار از این‌زحمات خستگی ناپذیر دکتر بهرام صادقی قدردانی و انتظاردارند وزارت بهداری‌هم‌برای دلگرمی و خدمت بیشتر مشارالیه را موردتشویق وتقدیر قرار دهند . آ_۴۶۱۷۲ **بامضای عده‌ای از اهالی**

مطابق باروحیه هریك از جوانان فراوان میکند و در ضمن عزت نفس علیحده باید باشد بعلت آنکه‌ناقص و ابهت ذاتی این طبقه رانمی‌کشد . است جوانان باتعلیمات ناموزون و مطلب بهمین جا خاتمه نمی‌یابد، یکنواخت بصورتی ابتذال آمیز و مشکلات زناشویی و امور جنسی نامنتفع تحویل اجتماع داده‌میشوند نیزجوانان مارارنج میدهد.. ناتمام

راه‌غلبه‌براین‌مشکل ایجادیك‌فرهنك نوین وتربیت صحیح‌مطابق اسلوب روانشناسی جدید بادرنظر گرفتن شرایط محیط ودینی مملکت ما واجرای آن بدست خانواده و اولیاء فرهنگی کشور می‌باشد که آنهم مستلزم خرج پول فراوان در ابتراء و دلسوزی بی‌حد و حساب است ـ دراین‌باره‌گفتنیها زیاد گفته شده است .

مشکلات مادی ـهمه‌کس‌میداند که فقر چه‌اثر هلاکت باری در زندگی خانواده‌ها و اجتماع دارد ـ تیپ جوان هم از این‌موضوع‌برکنار نیستند منتها فقط جوانان بامیدو آرزوی روزهای بهتر و تملك مالی بیشتر تلاش و مبارزه میکنند وبافقر بهتر میسازند .

ولی اگر دراین تلاش دستشان به جائی بند نباشد اغلب سالها از عمرشان میگذرد و وقتیکه می‌بینند جز بخور و نمیری بدست نیاورده‌اند خسته و فرسوده از گردونه اجتماع خارج میشوند ـ البته پول زیادتر هم برای جوانان خوشبختی‌نمی‌آورد چه بسا که باعث بدبختی و اعتیادبه قمار و الکل و افیون و هروئین و ولگردی آنان میشود بنا براین باید پول باتربیت صحیح‌حتما توام‌باشد.

راه غلبه براین مشکل بیشتر به عهده اولیاء امور است که بهر وضعی شده دست جوانان‌بی پول را باز کنند که سد راهی درمقابل افکار عالی آنها نشود ـ بانك‌جوانان یا هر موسسه‌ای از این قبیل که کمك‌های مالی‌به‌جوانان کندچنانچه صحیح و بی‌نظر کار کند فکر خوبی برای حل این مشکل است چون هم برای ازدواج و هم برای کار شرافتمندانه به این نسل کمك

اطلاعیه شرکت سهامی اتوپارس
نماینده انحصاری اتومبیلهای فورد آلمانی
چون فروشگاه لوازم فورد آلمانی برای رسیدگی بحساب سالیانه ده روزآخر اسفندماه ۳۹ تعطیل است لذا از مشتریان محترم و نمایندگان شهرستانها خواهشمند است برای خریداری لوازم یدکی مورد احتیاج خود قبل‌از بیستم اسفند ماه مراجعه فرمایند .
آ_۴۶۲۸۰

دوچرخه رالی
عالیترین دوچرخه محصول انگلستان
روان ـ قوی ـ محکم
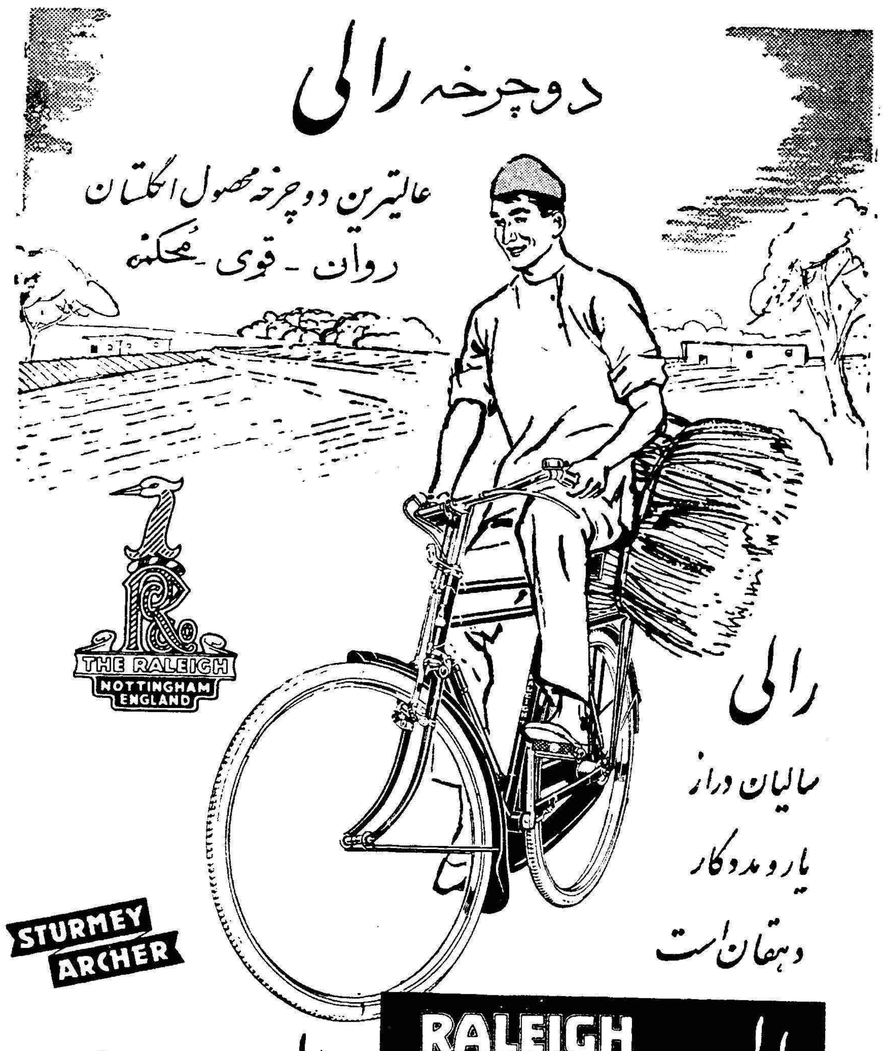

رالی
سالیان دراز
یار و مددکار
دهقان است
RALEIGH
رالی دو چرخه تمام فولاد
رالی دوچرخه بی رقیب
نماینده انحصاری: خیابان فردوسی ـ ساختمان امینی شرکت گری مکنزی ـ تلفن ۳۵۱۸۳

پندر پهلوی ـ غازیان
پانسیون متروپل
دارای اطاقهای لوکس حمام‌دار میباشد و از مسافرین محترم‌ایام عید آماده پذیرائی است.
آ_ باغداسریان ۱ـ۶ آ_۴۵۶۵۰

اطلاعات هوائی
با
ا
ا
قیمت
برای دانشجویان ایرانی مقیم کشورهای خارج
برای کسب اطلاعات و ترتیب ابونمان بدفتر روزنامه مؤسسه اطلاعات رجوع فرمائید.

بشما توصیه میکند
فاکوپا

اطلاعات اقتصادی

یکی دیگر از مدیران بانکها عقیده دارد

واردات باید شدیدا کنترل شود
بکالاهای غیر ضروری باید سودبازرگانی سنگین وضع‌شود

در بحث مربوط به سیاست بازرگانی کشوردر سال‌آینده‌امروز بانك بیمه بازرگانان شرکت نموده و آقای احمد شرافت مدیر عامل آن بانك در خصوص سیاستی که دولت باید در سال آینده برای بازرگانی خارجی‌کشور اتخاذ نماید عقیده دارد علاوه بر تشویق‌صادرات از راههای منطقی و عملی واردات را باید شدیدا مورد کنترل قرار داد و باوضع سود بازرگانی‌سنگین روی کالا های غیر لازم و کالا هائی که مشابه آن در داخل کشور تولید میشود از ورود آنها جلوگیری کرد.

اکنون بیشتر کالا هائی که‌وارد بازار تهران میشود ـ نظیرش در داخله کشور تولید میشود ـ این خود باعث شده‌است که‌کارخانجات داخله از فعالیت زیاد خود داری نمایند.

در صورتیکه باید از کالا های داخله حمایت و تشویق نمود و با سیاستهای مختلف‌ارشادی وتبلیغاتی بمردم یاد آورشد که مصرف‌کالا‌های داخله هر چند هم بمرغوبیت خارجی نباشد از هر لحاظ چه فردی و چه مملکتی بسود کشور میباشد ورود انواع کالا های‌لوکس وتجملی‌وغیر ضروری‌باید باگذاردن سود بازرگانی محدود گردد چون در حال حاضر مقدار زیادی ازاین قبیل کالا ها که وارد کشور شده برای چند سال دیگر کافی است.

در خصوص اعتبارات مدیرعامل بانك بیمه بازرگانان عقیده داشت که باید تحدید اعتبارات از سال آینده برداشته شود چون باادامه آن فعالیت های بازرگانی وعمومی دچار رکود هم میشود ولی باید اعتبارات بیشتر در اختیار صادر ـ کنندگان و اشخاصی که کالا های مورد احتیاج کشور را وارد می ـ کنند گذارده شود و از دادن‌اعتبار به صرافهای بازرگان نما جدا جلو گیری گردد.

بااجرای طرحی که تحت مطالعه است
بانکهابر اساس رونوشت‌تر ازنامه‌تسلیمی بدارائی اعتبار میدهند
بااجرای طرح مذکوروزارت‌دارائی‌میتو اندمالیات واقعی دولت راوصول کند

بطوریکه خبرنگارما گزارش میدهد دولت تصمیم دارد ترتیبی بدهد که پرداخت اعتبار توسط بانك هـا بتجار وشرکتهای بازرگانی بر اساس ترازنامه تسلیمی به وزارت دارائی صورت گیرد.

در کمیسیون‌همکاری وصول‌مالیات وزارت دارائی‌که‌معاون‌وزارت دارائی و نمایندگان اکثروزارتخانه هاو بانکها عضویت دارند بهمین منظور بررسی هائی در جریان است تا بااتخاذیك روش عملی ترتیبی داده شود کـه هم‌کار بانکها ازنظر دادن اعتبار مختل نشود و هم وزارت دارائی بتواند مالیات حقیقی دولت را از بازرگانان وموسسات بازرگانی وصول نماید

خبر نگار مادر گزارش خوداضافه میکند که تجار وموسسات تجاری معمولا دو نوع ترازنامه از عملیات خود تنظیم میکنند. یکی ترازنامه‌ای که برای پرداخت مالیات بوزارت دارائی تسلیم میکنند این ترازنامه اغلب واقعی نیست‌و فعالیت‌بازرگانان یا موسسه بازرگانی خیلی کمتر از آنچه بوده نشان میدهد.

در تراز نامه دوم که بمنظور گرفتن اعتبار ببانك‌تسلیم میشود‌وضع فعالیت‌و معاملات‌بازرگانان وموسسات بازرگانی خیلی درخشان نشان‌داده‌می شود و این ترازنامه بحقیقت نزدیکتر است تاتراز نامه اول.

چون بانکها موظف به حفظ اسرار مشتریان خـود هستنـد کمیسیون همکاری وصول مالیات تصمیم گرفته است از طریق کانون بانکها یا بانك مرکزی و یا طرق دیگر بانکهای دولتی وغیر دولتی‌راکه‌کارشان جنبه‌بازرگانی دارد موظف نماید که ببازرگانان و موسسات بازرگانی‌فقط‌درمقابل ارائه رونوشت تراز نامه تسلیمی بوزارت دارائی که بگواهی وزارت دارائی می رسد اعتبار بدهند.

نتیجه طبیعی اینکار این است که بازرگانان و موسسات بازرگانی برای تهیه اعتبارات مورد نیاز خود ناچار میشوند که ترازنامه واقعی برای استفاده از اعتبار به وزارت دارائی تسلیم کنند و در اینصورت وزارت دارائی میتواند مالیات حقیقی دولت را وصول نماید.

نتیجه دیگری که اینکار از نظر بانك‌ها خواهد داشت این است که رونوشت تراز نامه های تسلیمی به بانك که براساس واقعیت تنظیم شده است موجب خواهد شد که بانکها از پرداخت اعتبار بر اساس تراز نامه های غیر واقعی خود داری کنند و اعتبارات خودرا با توجه به‌واقعیت کار و فعالیت بازرگانان و موسسات بازرگانی در اختیار آنان قراردهند.

ارزش مارك آلمان بالا رفت
برابری دلار از ۴٫۲۰ مارك به ۴ مارك تقلیل یافت

بن ـ ۴ مارس ـ خبر گزاری فرانسه ـ امروز بانك مرکزی دولت فدرال آلمان اعلام کرد که نرخ تسعیر دلار را نسبت بمارك پائین آورده و برابری آنرا از ۴٫۲۰ مارك در برابر یك دلاربه ۴ مارك در برابر هردلارتغییرداده است.و این تغییر قیمت معادل ۵درصد است. بعضی از مقامات مطلع عقیده دارند که درآینده نزدیکی ممکن است مجددا نرخ تسعیر دلار بمارك پنج درصد دیگر پائین بیاید.

تغییربهای مارك آلمان در برابردلار درلندن با تعجب عمومی محافل مالی روبرو گردید. محافل بانکی انگلستان هنوز هیچ اظهار عقیده‌ای در باره این موضوع نکرده‌اند.

بدنبال انتشار این خبر تبدیل پولهای خارجی‌بمارك آلمان‌متوقف شده‌است و همه منتظر تصمیمات بعدی در مورد وضع پول آلمان غربی هستند.

در فرانسه نیز محافل مسئول از اظهار عقیده در این مورد خود داری کرده‌اند. محافل فرانسوی معتقدند این تصمیم بعد از مطالعات زیاد از طرف کابینه آلمان اتخاذ شده منتهی مقامات این دولت آنرا تا آخرین لحظات مکتوم نگاهداشته بودند و معتقدند که این تصمیم با در نظر گرفتن اثرات آن روی اقتصاد آلمان ووضع پول در همه جهان اتخاذ شده است.

در آمستردام مقامات اقتصادی اظهار میدارند که بدنبال افزایش قیمت مارك پول سایر کشور های اروپائی ترقی خواهد کرد.ضمنااین‌محافل‌عقیده‌دارند که تصمیم مزبور مقدمه‌ای است برای رقابت شدید آلمان فدرال باآمریکا و انگلستان در زمینه تجارت‌بین‌المللی و تعادل پرداخت های خارجی وزارت اقتصاد آلمان فدرال نیز امروز خبر افزایش قیمت مارك و توقف کار های تجارتی را در روز چهارم مارس اعلام نمود. ولی مقامات این وزارتخانه حاضر نشدند اطلاعات بیشتری در دسترس خبرنگاران بگذارند.

احتمال میرود که بعد ازظهر روز پنج مارس در طی یك کنفرانس مطبوعاتی اطلاعات کاملی در مورد تصمیم جدید دولت آلمان فدرال در اختیار مطبوعات گذارده میشود.

درصورت ایجاد محدودیت برای‌کالاهای صادراتی ایران بازار مشترك

ایران واردات از بازار مشترك اروپا را محدود میکند

امروز خبر نگار ما اطلاع یافت‌که برای جلو گیری از آثار احتمالی بازار مشترك برروی صادرات ایران مطالعات مفصلی در وزارت بازرگانی آغاز گردیده است.

وزارت بازرگانی مصمم است با دفتر بازار مشترك‌در بروکسل تماس گرفته ونظریات خود رادر تعرفه های گمرکی فوق‌العاده‌ای که ازطرف بازار مشترك اتخاذشده (البته‌در آن حدودکه‌مربوط بایران‌است)مذاکراتی انجام دهد.

قسمت عمده خشکبار ایران بآلمان‌و فرانسه صادر میشود .آلمان‌وفرانسه هر دو عضو بازار مشترك‌هستند و تعرفه گمرکی بازار مشترك برای کالاهائی مانند خشکبار وفرش و همچنین توتون فوق‌العاده زیاد بوده‌و در مورد فرش ممکن است نزدیك ۸۰ در صد باشد.

این مسئله هنگامی برای ایران بیشتر غیر قابل تحمل میشود که یونان که تولید کننده خشکبار‌است‌و ترکیه که تولید کننده فرش وتوتون وخشکبار میباشدببازار مشترك‌ملحق شوند واز مزایای آن استفاده کنند. روی این اصل علاوه برآنکه بادفتر بازار مشترك دربروکسل تماس‌گرفته خواهد شد با مقامات اقتصادی فرانسه نیزگفتگوهای لازم خواهدشد وباطلاع‌آنها خواهد رسید که‌ایران‌در صورت بر قراری تعرفه‌های‌فوق‌العاده وغیر قابل‌تحمل دست‌باقدامات‌متقابل خواهد زد و جلو ورود کالاهای‌بازار مشترك را خواهد گرفت.

در این زمینه ممکن است نظیر چای که ورود آن موکول بصادرات شده است صادرات یك قسمت عمده کالاهای‌صادراتی‌کشورهای‌بازارمشترك اروپا بایران موکول بصدور کالا از ایران بآن کشورها بشود وامضای قرار داد مبادله کالا برای اینگونه کالا لازم باشد.

ارز — طلا

بهای‌انواع ارز و مسکوك طلا در بازار آزاد تهران

قیمت بریال

دلارنقد	۸۱٫۵۰	پهلوی	۷۰۷
دلار حواله بستی	۷۹٫۲۵	نیم پهلوی	۳۵۸
پوند نقد	۲۳۰	ربع‌پهلوی	۱۸۱
پوند حواله پستی	۲۲۱	ژرژقدیم	۷۸۰
مارك نقد	۱۹٫۵۰	ژرژ جدید	۵۸۰
مارك حواله پستی	۱۹	لیره عثمانی قدیم	۶۶۰
صدفرانك فرانسه نقد	۱۷۰	لیره عثمانی جدید	۵۲۰
فرانك فرانسه‌حواله‌پستی	۱۶۵	پانزده مناتی	۱۵۵۰
هزارلیر ایتالیا نقد	۱۳۰	ده‌مناتی	۱۰۰۰
هزارلیرایتالیاحواله‌پستی	۱۲۸	پنج‌مناتی	۴۰۰
فرانك‌سویس‌نقد	۱۹	بیست دلاری	۳۳۵۰
فرانك‌سویس‌حواله‌پستی	۱۸٫۵۰	دلار مکزیکی	۳۹۰۰
لیره ترك‌اسکناس بزرك	۶٫۰۵	طلای شمش مثقالی	۴۲۸
روپیه پاکستان نقد	۱۱٫۵۰	نقره قدیم	۱۰۸

از مخبر مخصوص اطلاعات در رم

هیاتی از ایتالیا بایران می‌آید
ایتالیا طی پنجسال آتی صادرات خودرا بدو برابر میزان کنونی خواهد رسانید

«مضاعف شدن صادرات ایتالیا طی پنج سال آینده» جان کلام «دکتر کار ملولا روزا» مدیر کل صادرات وواردات وزارت بازرگانی خارجی ایتالیا میباشد. لاروزا خاطر نشان ساخت که پیشرفت سریع اقتصاد ایتالیا طی ده سال گذشته ارتباط مستقیم با افزایش صادرات اینکشور دارد. وی افزود: «آینده ایتالیا نیز بسته بهمین امر است».

بنابراین دولت ایتالیا بدون توسل با مکانات معمول نظیرتعیین جایزه صادراتی از هر کوششی برای افزایش صادرات کشور فروگذاری نخواهد کرد. مقامات صنعتی و دولت در راه تامین این منظور تلاش‌فوق العاده بکار خواهند بست.

میزان افزایش واردات اینکشور برابر ۱۱ درصد تولیدملی‌است‌و حال‌آنکه این مقدار در ایالات متحده ٤ در صد است.

بعلاوه طی ده سال اخیرصادرات بطور کلی با سرعتی بیش‌ازسرعت توسعه امر اقتصادی بطور مداومی فزونی یافته و همین امر خود کمك شایانی باقتصاد کشور نموده است. دکتر لاروزا گفت: مثلا با وجود نقصانهائی که در تولید سال گذشته سایر کشورهای اروپائی رخ‌داددر ایتالیا صادرات نسبت بسال ۱۹۵۹ سی و دو در صد بیشتر بود. دکتر لاروزا اضافه کرد «پیشرفتهای اخیر این عقیده را مستدل میدارد که صادرات طی چند سال آینده بدو برابر میزان کنونی‌یابیشترخواهد رسید. مبادلات بازرگانی با کشورهای عضو بازار مشترك روبافزایش است ودر سال ۱۹۶۰ تقریبا ۵۰ در صد افزایش یافته است و موانع تعرفه و سهمیه در بین کشورهای بازار مشترك نسبتا تعدیل یافته وتغییرات بیشتری در آینده باید بعمل آید. سیاستهای بازرگانی و تجاری در کلیه کشورها رفته‌رفته جنبه آزاد بخود میگیرد و کالاهای صنعتی ایتالیا در بازارهای جهانی کنونی رقابت میکند.

تقاضای مناطق‌کم رشد برای کالاهای ایتالیا بسیار افزایش یافته و در سال ۱۹۶۰ به‌۳۰ در صد بالغ گردیده است. درباره روابط‌بازرگانی با ایران دکتر لاروزا گفت حجم بازرگانی بین ایران و ایتالیاهر سال افزایش می‌یابد و برای توسعه بیشتر بازرگانی بین دوکشور در ماه‌آینده هیئتی ازایتالیا بایران میایدتادر عین حال راجع‌بتوسعه کمك هـای فنی و سرمایه گذاری نیز مطالعه نماید. سپس مجددا صادرات‌ایتالیا رامورد بحث قرار داده گفت گرچه تولیدات ایتالیا بخوبی قابل فروش است ولی رقابت در همه جا مشکل است. بنابراین کوششی جدی‌برای توسعه بازارهای خارجی ضروری است و بنظر او این کار از طرق‌مختلف میسراست.

نخست بنگاههای ایتالیائی سازمانهای خودرا با تشکیل شبکه‌ای از نمایندگیها و شرکتهای محلی در خارج توسعه میدهند. این شرکتها در خود محل و با استفاده از قطعات ساخته شده درایتالیا دستگاههای خود را سوار میکنند که تاسیس کار خانه فیات در خارج از تهران را میتوان بعنوان مثال ذکر کرد.

دوم سازمانهای تجاری دولتی ایتالیا در کشورهای خارج‌توسعه‌یافته و مجهز تر میگردد.

سوم. دولت ایتالیا طرحهای خود را برای شرکت و تشریك مساعی در نمایشگاههای بازرگانی در خارج فوق‌العاده توسعه و گسترش‌داده مت و باهمکاری صنایع ایتالیا نمایشگاههای تجاری‌راکه درخودایتالیا تشکیل میشود افزایش خواهد داد.

چهارم. دولت با پشتیبانی صنایع خصوصی مسافرت و دیدار اربابان صنایع ایتالیا را بکشورهای خارج و بالعکس مسافرت مقامات‌سایر کشورها بایتالیا را فراهم خواهد ساخت تا خریداران واربابان صنایع بیشتر تماسهای مستقیم با یکدیگر داشته باشند.

کفشهای ایتالیا نمودار کاملی در بیان این منظور است. این صنعت تا چند سال پیش حتی در اندیشه صدور کالای خود نبود ولی پس‌از دریافت این مطلب که کالائی‌مرغوب دارد متوجه بازارهای خارجی‌گردید تا بدان حد که طی چند سال بصورت یکی از صادر کنندگان عمده‌در آمد و اینك هر ساله حدود یکصد میلیون دلار صادرات دارد. دکتر لاروزا مشکلات بکار بردن این برنامه ها را سهل نمی انگارد.

دکتر لاروزا میگوید: «رغبت و اشتیاق کار بجای خود ولی هیچکاری بهتر از این نیست که افراد صاحب عمل را بدور هم گرد آوریم تا نیازمندیهای مربوط بخودرا مورد تبادل‌نظر قرار دهندتا راه برای توسعه و امکانات تجاری هموار گردد.

دکتر لاروزا میگوید: هر گامی که در راه توسعه و افزایش صادرات‌بر داشته شود متضمن امکانات بیشتر برای خارجیها خواهد بود تا متاع خود را در ایتالیا بفروشند. در حقیقت در حالی که‌صادرات ۳۲ ٪ ۰۰۰ افزایش یافته فزونی واردات ایتالیا ٤٤ در صداست. در عین اینکه تولید صنعتی رکورد تازه‌ای بدست آورده احتیاج روز افزون بواردات از مواد خام واولیه گرفته تا آلات وادوات ساخته شده بیشتر میگردد. با فزونی یافتن در آمد مصرف کنندگان ایتالیائی بیش از پیش بکالاهای مصرفی ساخته شده در خارج احتیاج خواهد بود. همچنین واردات کالاهای اولیه برای صنایع تولیدی ایتالیا نظیر وسائل الکترونیکی اصلی و سایرآلات وادوات فزونی خواهد یافت.

مناقصه و مزایده

*شهرداری تهران فروش کود کشتار گاه تا ۲۴٫۱۲٫۱۳۳۹
*اداره کل حسابداری وزارت‌راه خرید ۱۹۶ تن آهن گرد و تیر آهن تا ساعت ۹ روز ۱۵٫۱۲٫۱۳۳۹
*وزارت صنایع و معادن بهره‌برداری از معادن سنگ گچ بهشتیان وفرخیلاغ قزوین تا ۲۰٫۱۲٫۱۳۳۹
*اداره کل‌گمرك ساخت دودستگاه اطاق اتوبوس روی شاسی جمس. ۲۲٫۱۲٫۳۹

آگهی تاسیس شرکت خارجی خطوط هواپیمائی اسکاندیناوی دانمارك نروژ سوئد اس. آ. اس

نظر بماده ۳ قانون ثبت شرکتها مصوب‌یازدهم خرداد ماه ۱۳۱۰ و ماده ۲۰ آئین نامه همان‌قانون خلاصه مشخصات شرکت خارجی خطوط هواپیما ئی‌اسکاندیناوی دانمارك ـ نرو ژ ـ سوئد(اس.آ.اس) SCANDINAVIAN AIRLINES SYSTEM, DENMARK, NORWAY, SWEDEN (S.A.S.)

که در تاریخ بیست و نهم آذر ماه ۱۳۳۹ به شماره ۳۰۳ در دفتر ثبت شرکتهای خارجی این اداره به ثبت رسیده برای اطلاع عموم در مجله رسمی ویکی از روزنامه های کثیر الانتشار یومیه تهران آگهی میشود.

۱ـ اسم کامل و نوع شرکت. شرکت خطوط هواپیمائی اسکاندیناوی دانمارك ـ نروژ ـ سوئد ـ (اس.آ.اس)

۲ـ مرکز اصلی و نشانی کامل آن: ـ کشور سوئد ـ شهر استکهلم ـ کوچه بروما شماره ۴۰

۳ـ تابعیت شرکت. اسکاندیناوی

۴ـ مقدار سرمایه شرکت در تاریخ ثبت آن درایران: یکصد وپنجاه‌و هفت میلیون و پانصد هزار کورون سوئدی.

۵ـ تاریخ و محل ثبت شرکت: مطابق‌قوانین کشور اصلی: بر طبق‌قرارداد مصوب سه کشور دانمارك و نروژ وسوئد تشکیل گردیده است.

۶ـ نزد کدام مقام صلاحیتدار ثبت شده است: طبق قرار دادسه جانبه مزبور

۷ـ شرکت د رایران بچه نوع کارتجارتی یاما لی‌یاصنعتی اشتغال میورزد: حمل ونقل هوائی (مسافر وبار)

۸ـ نام ونشانی نماینده عمده ونمایندگان‌مستقل شرکت در ایران: آقای اریك یورگنسن Mr. Erik T. JORGENSEN تبعه دولت دانمارك دارنده پروانه اقامت ۴۰۰۴۶ ساکن تهران ـ خیابان سعدی ـ ساختمان‌بانك ایران و هلند (محل شعبه)

آ ـ ۴۱۷۹۵ رئیس اداره ثبت شرکت ها و علائم تجارتی و اختراعات ـ مهدی نراقی

برای

تسطیح زمین های ناهموار

با ما مشورت کنید

بولدوزرهای D8 و D6 و گریدرهای ما همیشه

برای اجاره

مقاطعه‌کاران و صاحبان زمینها

آماده است

شرکت مقاطعه کاری تسطیح

جاده پهلوی روبروی پرورشگاه شیروخورشید سرخ تلفن ۸۲۲۵۴۸

آ ـ ۴۶۱۸۴ گردونه

آ ـ ۳۹۳۱۹

فصل بهار نزدیك است

درفصل بهار که طبیعت بگل و سبزه آراسته میشود.

شماهم بارنك‌آمیزی ساختمانهای خودتان بارنگهای‌سنتولاك شرکت رنگسازی ایران بزیبائی آنها جلوه بیشتر بدهید.

فروش ـ درکلیه رنگفروشیهای تهران و شهرستانها

تلفن دفتر ـ ۳۰۲۳۱۸ و ۳۰۱۱۷

آ ـ ۶۳۱۰ ٤

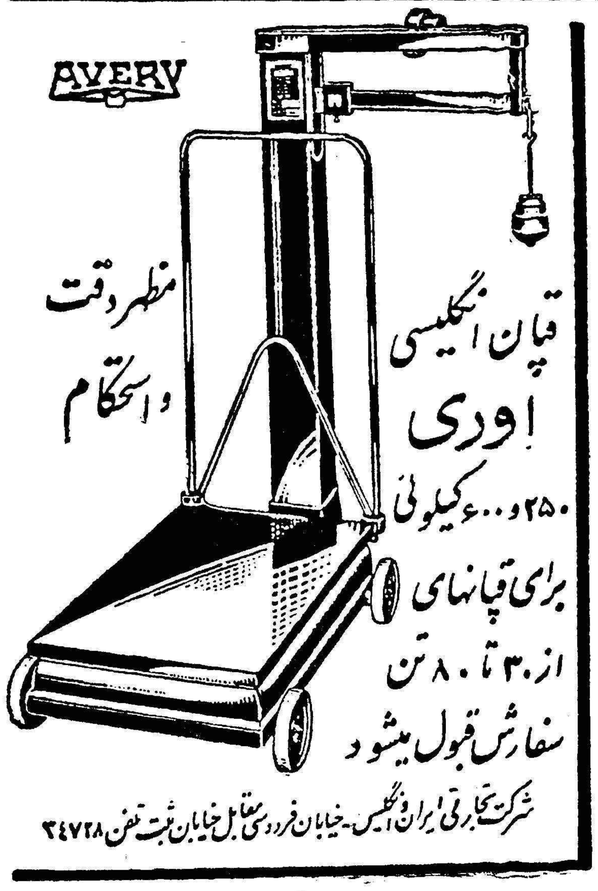

آ ـ ۴۶۱۹۸ (مؤسسه‌خروس)

کالثوم

پوشش مدرن پلاستیکی

کف اطاق و ساختمان

بدون درز و باصرفه

خیابان شاهرضا جنب کالج ـ ۱۴۴ ـ تلفن ۶۰۲۰۲ / ۶۰۲۰۱

بانك ایرانیان

موسسه‌ایست صددرصد ایرانی

مردنیای امروز تعیین افراد بعنوان وصی‌یاناظر یاقیم که بتوانند علاوه بر گرفتاریهای شخصی خود این وظایف را بخوبی انجام دهند بسیار مشکل است.

بانك ایرانیان سازمان مجهزی برای قبول وکالت ـ وصایت ـ بانك واقع در خیابان حافظ (چهارراه سفارت فرانسه) مراجعه نمایند و یقین داشته باشند که‌باکمال دقت و سرعت نسبت بتامین منظور آنها اقدام خواهد شد.

آ ـ ۳۸۹۴۰ ۱ ـ ۲۰

درایام نوروز مستقیما با لیا از تهران به بیروت پرواز کنید

باهواپیمای دی ـ سی ۶ سی شرکت هواپیمائی بین‌المللی لبنان به لبنان مسافرت کنید

LIA

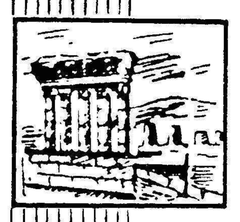

شرکت هواپیمائی لبنان یکهفته ویادو هفته تعطیلات شمارا با قیمت فوق ـ العاده بیکی از بهترین هتل های بیروت برده و بر میگرداند.

مسافرت برای یکهفته
فقط ۱۲۰۰۰ ریال
مسافرت برای دوهفته
فقط ۱۵۳۰۰ ریال

شامل هتل درجه‌یك باصبحانه ویکوعده غذا و بلیط دوسره بیروت ـ تهران

همین امروز بلیط خود را برای ایام عید نوروز رزرو فرمائید.

اینترا ـ نمایندگی لیا ـ خیابان ویلا شماره ۱۰ ـ تلفن ۶۰۲۰۷ تا ۶۰۲۱۰

۱ ـ ۵ آ ـ ۶۴۳۲۶

دستور فرماندهی کل را لغو کردم

خاطرات مونتگمری

فاتح نبرد العلمین

ترجمه : غلامحسین صالحیار

— ۲۲ —

باآنکه هنوز فرماندهی ارتش هشتم بعهده‌ام نبود

پست فرماندهی را اشغال کردم و طی فرمانی بواحد

های خود اطلاع دادم دستور عقب‌نشینی را لغومیکنم

وتا پای‌مرك در زمینهائی‌که دراشغال داریم‌خواهیم‌جنگید

ریاست ستاد ارتش هشتم در آنموقع بایکی از دوستان قدیمی من بنام سرتیپ «سرفرانسیس دگن گان» بود که من او را «فردی» می نامیدم بلافاصله تشخیص دادم تجدید دوستی قدیم با او ضروری است بدون آنکه راجع به اصل موضوع ، یعنی حفظ وی در مقام ریاست ستاد مطلبی عنوان گردد . از اینرو بدنبالش فرستادم و او با گزارش کاملی از جریان اوضاع ، که قبلا نوشته بود حاضر شد .

باو گفتم تو بخوبی میدانی وقتی من شخصی را که کاملا در جریان اوضاع و احوال قرار دارد در اختیار خود می بینم از خواندن گزارش و کاغذ بازی خوشم نمی‌آید. گزارش خود را بدور بیانداز وآنچه در دل داری بگو .

دونفری پای نقشه زانو زدیم و او شروع به گفتن ماجرا کرد. پس از پایان داستان متوجه شدم که سعی دارد ، حتی‌الامکان نسبت به فرمانده سابق خود ، «اوکین‌لك» وفادار بماند. سپس هردو ساکت شدیم ومن بفکر عمیقی فرورفتم . قسمت عمده افکار من به‌وضع «فردی» معطوف بود ومی دانستم او نیز درباره من و سرنوشت آینده خود فکر می کند .

بخوبی حس می کردم احتیاج به مردی دارم که فکری روشن و باز داشته باشد قبول مسئولیت کند و دست مرا برای پرداختن بکار های درجه اول آزاد بگذارد . آیا مردی که ریاست ستاد مرا بعهده داشته باشد ، «فردی» خواهد بود ؟ من و او درست از لحاظ خصوصیات اخلاقی در برابر یکدیگر قرار داشتیم . او مردی بود که درزندگی از احساسات خود پیروی می کرد و اعصابش بر وجود او تسلط داشت . درزندگی معمولی میخوارگی ، قمار وغذای خوب رادوست داشت . اما این موضوعات می‌توانست اهمیت داشته باشد ؟ بلافاصله تصمیم گرفتم، یعنی «فردی» را با تمام خصوصیاتی که داشت قبول کردم. من همواره اعتقاد داشته‌ام، دونفر که از لحاظ خصوصیات اخلاقی کاملا بیکدیگر شبیه باشند ، بهترین تیم را تشکیل نمی دهند . پس از آن جریان حوادث طوری بود که هرگز مرا از تصمیمی که در آن موقع اتخاذ کردم متاسف نساخت .

من و «فردی» بقیه جنك را در کنار یکدیگر طی کردیم .

هر جا من میرفتم او ریاست ستاد را بعهده میگرفت و دوش بدوش هم از «العلمین» تا «برلن» جنگیدیم ومن هر روز بیشتر اعتقاد پیدا میکردم «فردی» رئیس ستادی است که تاکنون ارتش انگلستان بخود ندیده و پس از این نیز شاید نتواند ببیند .

وقتی باتفاق «فردی» به ستاد خود در صحرا رسیدم کاملا بشاش و سر حال بودم ، ولی وضعی را در آنجا مشاهده کردم که هرروحیه نیرومندی را متزلزل میکرد .

صحنه عجیبی بود . چند کامیون در گوشه و کنار بچشم میخورد از چادر های غذا خوری خبری نبود و کار ها غالبا در داخل کامیونها و یا در هوای آزاد ، زیر آفتاب داغ و سوزان صحرا انجام میشد .

ابتدا سئوال کردم خوابگاه «اوکین‌لك» کجاست ؟ گفتند که او در خارج از محوطه کار خویش ، روی زمین می‌خوابد . «اوکین‌لك» بر پا کردن چادر را ممنوع کرده و مقرر داشته بود هر کس هر طور راحت‌تر است بخوابد و از اینرو خودش نمی‌خواست موضعی راحت تر از زیر دستانش داشته باشد.

پرسیدم ستاد نیروی هوائی کجاست جواب دادند در «برج‌العرب» واقع در چند میلی ستاد ارتش قرار دارد . هیچ ارتباطی بین دو نیروی زمینی و هوائی وجود نداشت بنظر میرسید که این دو شاخه در دو نبرد مختلف شرکت دارند .

تشخیص دادم که اوضاع نامطلوب و حتی خطرناك است و باید بلافاصله دست بکار شد .

بخاطر آوردم که دستور دارم تاروز ۱۵ اوت ، فرماندهی ارتش هشتم را بعهده نگیرم ، و آنروز ۱۳ اوت بود ولی لازم بود فورا مقام خود را اشغال کنم ، و اطلاع جریان بستاد کل را نیز بیفایده دیدم . از اینرو ژنرال «رامسدن» فرمانده سپاه سی‌ام را ، که کفالت فرماندهی ارتش را بعهده داشت احضار کردم و گفتم که کار فرماندهی را رها کرده و به سپاه خود بازگردد .

او متعجب شد ولی دستور را اطاعت کرد .

هنگام صرف ناهار فکر عجیبی بخاطرم رسید .

بستاد کل طی تلگرامی اطلاع دادم که از ساعت ۲ بعد از ظهر امروز فرماندهی ارتش هشتم را بعهده گرفته‌ام با آنکه میدانم این کار یکنوع نافرمانی است ، اما چاره‌ای جز این نداشتم ، و در مقام فرماندهی ارتش هشتم ، تمام دستور های فرماندهی سابق را مبنی بر عقب نشینی لغو کردم .

سپس فرمانی خطاب به تمام واحد ها صادر کردم که در صورت حمله آلمانها نباید دست به عقب نشینی بزنند .

ما روی زمین هائی که اکنون در اختیار داریم خواهیم جنگید و اگر نتوانیم در این منطقه زنده باقی بمانیم، مرده‌ما برجای خواهد ماند.

تصمیم گرفتم ، قبل از آنکه از ستاد کل توضیحاتی درباره اقدام من مبنی بر اشغال زودتر از موقع پست فرماندهی خواسته شود ، آنجا را ترك گویم . اما قبل از خروج به‌فردی دستور دادم تمام اعضای ستاد را برای ساعت ٦ حاضر کند تا دستورات خود را ابلاغ نمایم .

پس از آنکه مواضع سپاههای سی‌ام و سیزدهم را سرکشی کردم به ستاد خویش برگشتم ودر آنجا افسران ستاد را در انتظار خویش دیدم .

خود را به آنها معرفی کردم و گفتم مطالبی دارم که می‌خواهم برایتان توضیح دهم .

(ناتمام)

بهلر

M·A·W

پیستولت رنگ زنی مارک ام.آ.و

بظرفیت واندازه های مختلف

ام.آ.و. بهترین خرید شما است

STRAGER

نماینده انحصاری:

شرکت سهامی خشکه و فولاد تهران

خیابان خیام ـ نبش پارک‌شهر ـ تلفن ـ۳ـ ۳۰۴۵۷۱ آ ـ ٤٦٣١٦

آگهی مزایده

چیت سازی تهران زوائد درجه دو (یکمترتا ده متر) چلوار ـ الوان ـ چیت و همچنین مقداری سیم دور مدل و اقلام گونی خود را از طریق مزایده بفروش میرساند .

داوطلبین میتوانند نمونه و شرائط و مشخصات این مزایده را از آقای هوسپیان در این کارخانه اخذ نمایند . پیشنهادات بایستی حداکثر تا ساعت ۳ بعد از ظهر روز چهارشنبه ۱۷ر۱۲ر۳۹ تسلیم گردند . پیشنهادات درساعت ۱۰ صبح روزشنبه ۲۰ر۱۲ر۱۳۳۹ باز خواهد شد .

۱ـ۲ آ ـ ٤١٥٩٥ کارخانه چیت سازی، تهران

آگهی حراج ملبوس فرسوده دانشکده افسری

۱ـ دانشکده افسری ۱۲۰ قلم ملبوس فرسوده زمستانی وتابستانی دانشجویان وافراد رابشرح زیر از طریق حراج بفروش میرساند.

۱ـ پالتوی پشمی ایرانی ۱۰٤ ثوب	
۲ـ بلوز ایرانی	۱۱۵۰ ثوب
۳ـ بلوز نخی ایرانی	۷۵۰ ثوب
٤ـ شلوار پشمی ایرانی	۲۰۲۵ ثوب
۵ـ شلوار نخی ایرانی	۹۵۰ ثوب
٦ـ کلاه پشمی ونخی ایرانی	۵۵۹٤ عدد
۷ـ پوتین ایرانی	٤۸۷۰ زوج
۸ـ کمربندبرزنتی ایرانی بدون قلاب	۷۸۱ رشته
۹ـ دستکش پشمی ایرانی	۵۹۵ زوج
۱۰ـ لباس کار ایرانی سرهم	۱۰۲۳ ثوب
۱۱ـ بلوز کار ایرانی	۸۵۰ ثوب
۱۲ـ شلوار کار ایرانی	۱۵۲۵ ثوب

۲ـ داوطلبان میتوانند همه‌روزه از روز ۲۰ر۱۲ر۳۹ الی ۲۵ر۱۲ر۳۹ جهت بازدید ملبوس مورد نظر واطلاع کامل از نظر کیفیت و کمیت آنها به شعبه تدارکات دانشکده افسری واقع در خیابان سپه مقابل کاخ مراجعه نمایند.

۳ـ درساعت ۹ صبح روز پنجشنبه ۲۵ر۱۲ر۳۹ ملبوس مزبور باحضور کمیسیون حراج خواهد شد .

٤ـ ارزش ملبوس یکجا قبل از تحویل جنس در حضور کمیسیون نقدا دریافت خواهد شد .

۵ـ هرگونه هزینه دولتی از قبیل عوارض و ثبت آگهی و غیره بعهده خریدار میباشد .

سررشته داری دانشکده افسری

آ ـ ٤٦٢٤٦

فرق است میان آنکه یارش در بر
با آنکه دو چشم انتظارش بر در
بیمهٔ مجانی
در برابر حوادث و از کار افتادگی و استفاده از
یک میلیون ریال جایزه
اینست مزیت داشتن دفترچه حساب سپردهٔ اختیاری
بانک بیمهٔ بازرگانان
آشنا

شعب تهران : بوذرجمهری ، مقابل مسجد شاه ـ سعدی ، خیابان سعدی ـ ری ، خیابان ری ـ بوعلی، بازار کفاشها ـ دخانیات ، دروازه قزوین ـ گمرك ، خیابان گمرك ـ شهباز ، خیابان شهباز .

شعب شهرستانها: رشت ـ سنگر ـ بندرپهلوی ـ لاهیجان ـ آستانه ـ لنگرود ـ رودسر ـ ساری ـ بابل شاهی ـ زیرآب ـ نکاء ـ خرمشهر ـ آبادان ـ گنبد قابوس ـ ساوه

آ ـ ٤٦٢٩٢

بگذارید چهرهٔ زیبای او ...
در قاب عکس کلمبیا
همواره در مقابل چشمان شما باشد .
عالیترین هدیه عید
COLUMBIA PHOTO FRAMES
مرکز پخش : مغازهٔ نورا خیابان نادری تلفن ٦٦٢١۵ ـ بازار دالان امین الملک غلامرضا ملکی

از شهرستانها نماینده فعال میخواهیم

آ ـ ٤٦٣٠٦

جریان گزارش شعبه بانك سپه درکاشان

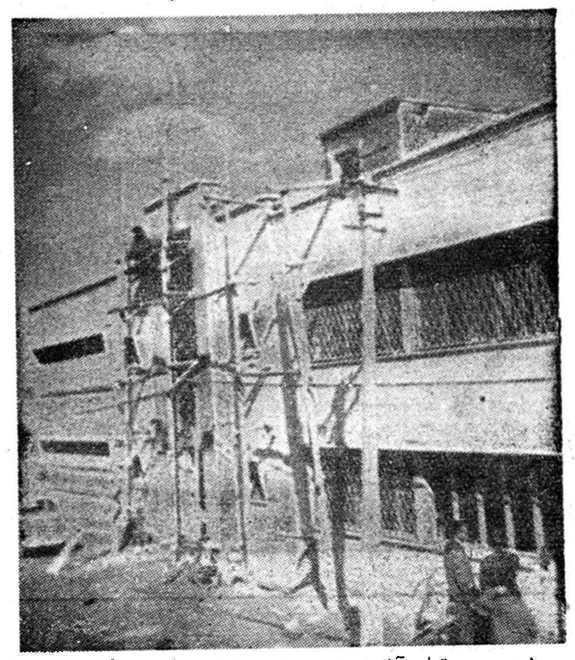

طبق دعوت قبلی آقای نیك‌پی رئیس بانك سپه شعبه کاشان بمنظور افتتاح‌بانك کلیه روسای دوائر دولتی بازرگانان اصناف در محل‌ساختمان بانك حضور بهمرسانیده بدوا آقای فتحی سرپرست استان دهم اصفهان پیامی از طرف مدیر کل بانك سپه بسمع حضار رسانید سپس آقای نیك‌پی رئیس بانك سپه شعبه کاشان پشت تریبون رفته تاریخچهٔ از تشکیل بانك سپه را در ایران بیان نموده و از آقای سپهرنیا فرماندار کاشان تقاضا کرد با قطع نوار ۳رنك‌بانك‌سپه‌ـشعبه کاشان را افتتاح نمایند آقای فرماندار ضمن سخنرانی مختصری باقطع نوار سه رنك‌بانك سپه ـشعبه کاشان را بنام نامی شاهنشاه گشود آنگاه بازرگانان شروع بهباز نمودن حساب جاری و حساب سودبخش نمودند تاکنون ۴۰۰شماره حساب جاری و ۲۵۰شماره حساب سودبخش دربانك سپه ـ شعبه کاشان مفتوح شده است درمراسم باشکوه افتتاح بانك سپه آقای الهیار صالح نماینده کاشان نیز حضور داشتند از مدعوین باچای و شیرینی‌پذیرائی گرمی شد ساختمان بانك سپه ـ شعبه کاشان ۸ ماه قبل وسیله شرکت موج آغاز و چند روز قبل پایان یافت .

اطلاعات کودکان خبر میدهد:

بوته‌های شب چهارشنبه سوری درانتظارکودکان‌است ...

سه شنبه ۲۳ اسفندماه

درباشگاه کودکان

آگهی دعوت

کانون مهندسین ایران از کلیه آقایان مهندسین ـزمین‌شناسان، دانشجویان و کارشناسان ذیعلاقه بامور معدن و زمین شناسی دعوت مینماید که درسخنرانی که ازطرف آقای زیگلر کارشناس فرانسوی راجع به کاوش و ارزیابی ذخائر معدنی درساعت ٤ و نیم بعد از ظهر روز دوشنبه ۱۵اسفند ایراد میشود درسالون کانون واقع در خیابان جنوبی پارك شهر شرکت فرمایند .

آ ـ ٤١٦٦١ کانون مهندسین ایران

آگهی مناقصه شماره ۱۷۶۹۸

اداره حسابداریکل انتشارات و رادیو مقدار ده هزار و پانصد برك (۱۰۵۰۰) مقوای گلاسه دویست گرمی ۷۰×۱۰۰ مورد نیاز خود را از طریق مناقصه خریداری مینماید داوطلبان شرکت در مناقصه میتوانندتا آخروقت اداری روز سه‌شنبه بیست و سوم اسفند ماه ۱۳۳۹ برای‌دریافت شرایط مناقصه بدایره دفتر این اداره واقع در میدان ارك اداره کل انتشارات و رادیو مراجعه فرمایند .

رئیس اداره حسابداری‌انتشارات و رادیو ـامان‌اله‌مستوفی

۲ـ۱ آ ـ ٤٦٢٤٢

موزه شب

روز های جمعه ازساعت ٦ تا ۸بعدازظهر موزه مردم شناسی واقع درخیابان ارامنه برای بازدید آماده است .

رئیس اداره‌کل موزه‌ها و فرهنك عامه هنرهای زیبای‌کشور

آ ـ ٤٦٢٣٦ ۵ـ۱

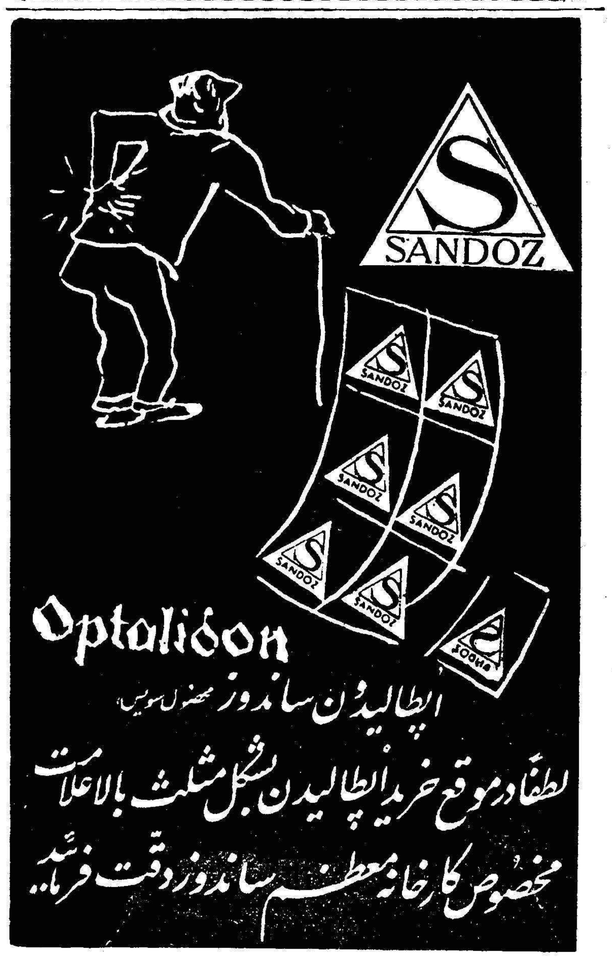

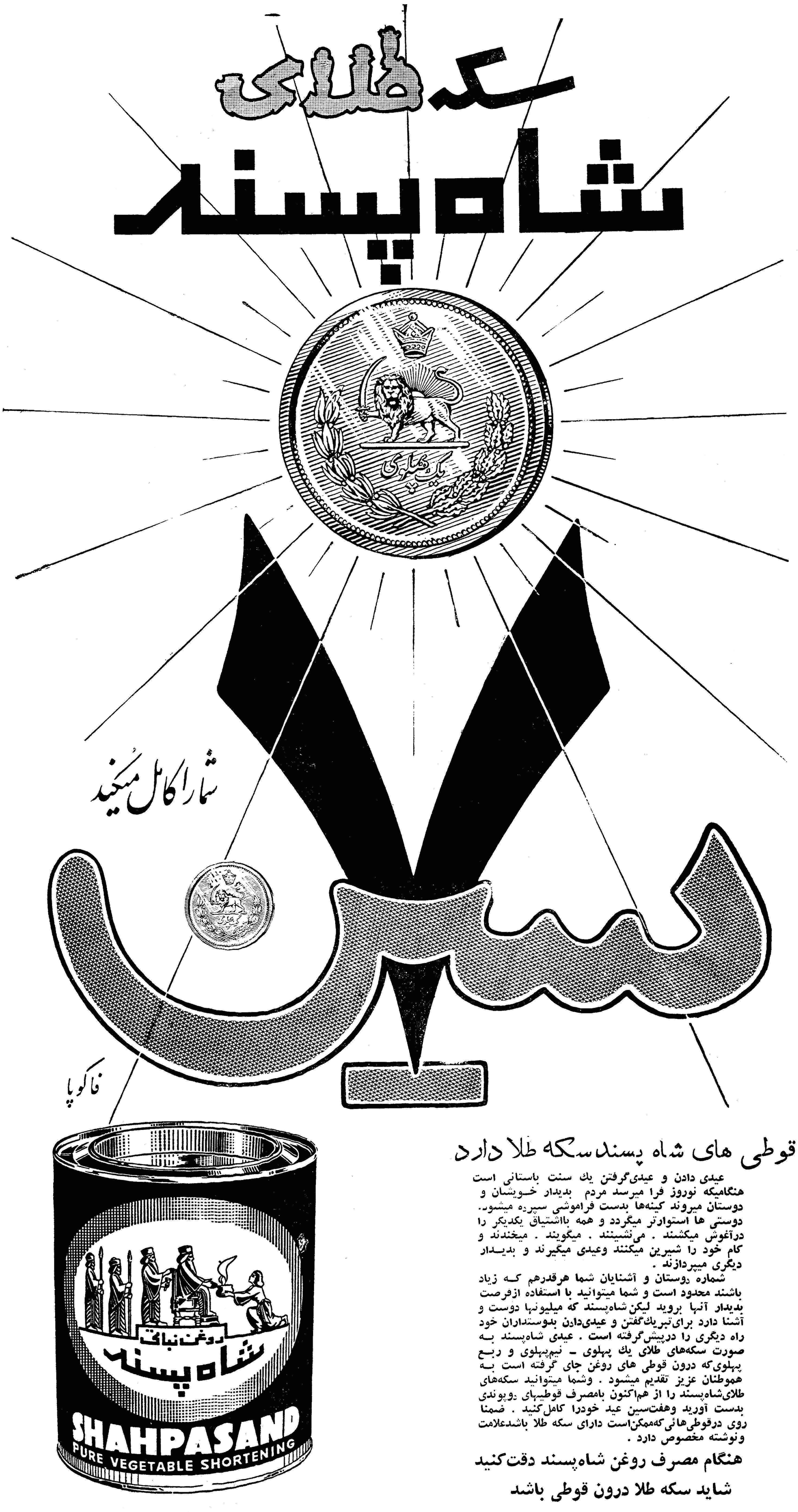

قوطی های شاه پسند سکه طلا دارد

عیدی دادن و عیدی‌گرفتن یك سنت باستانی است هنگامیکه نوروز فرا میرسد مردم بدیدار خویشان و دوستان میروند کینه‌ها بدست فراموشی سپرده میشود. دوستی ها استوارتر میگردد و همه بااشتیاق یکدیکر را درآغوش میکشند . می‌نشینند . میگویند . میخندند و کام خود را شیرین میکنند وعیدی میگیرند و بدیدار دیگری میپردازند .

شماره دوستان و آشنایان شما هرقدرهم که زیاد باشند محدود است و شما میتوانید با استفاده ازفرصت بدیدار آنها بروید لیکن شاه‌پسند که میلیونها دوست و آشنا دارد برای‌تبریك‌گفتن و عیدی‌دادن بدوستداران خود راه دیگری را درپیش‌گرفته است . عیدی شاه‌پسند به صورت سکه‌های طلای یك پهلوی ـ نیم‌پهلوی و ربع پهلوی‌که درون قوطی های روغن جای گرفته است به هموطنان عزیز تقدیم میشود . وشما میتوانید سکه‌های طلای‌شاه‌پسند را از هم‌اکنون بامصرف قوطیهای دوپوندی بدست آورید وهفت‌سین عید خودرا کامل‌کنید . ضمنا روی درقوطی‌هائی که‌ممکن‌است دارای سکه طلا باشدعلامت ونوشته مخصوص دارد .

هنگام مصرف روغن شاه‌پسند دقت‌کنید

شاید سکه طلا درون قوطی باشد

عبور از پنج قاره

قاره ها پیوسته در حرکت است

آمریکا طی ۴۴۰ میلیون سال اخیر، ۳هزار میل بسوی شمال حرکت کرده و ۴۰ درجه بدور خود چرخیده است

دکتر «بلاکت» دانشمند شهیر انگلیسی و برنده‌جایزه‌نوبل اعلام‌کردکه علت وجود جنگلهای سابق قطب شمال، تغییرمحل قاره‌هاست و استرالیا درسال ۳تا۴ اینچ تغییرمحل میدهد

علت تغییر آب و هوای قاره ها، از مدتها پیش مورد مطالعه بوده است .

برای اولین بار دکتر «واگنر» جوشناس شهیر آلمانی ، درچندین دهسال پیش اعلام کرد که یکی از علل مهم تغییر آب و هوا ، تغییر محل قاره ها است ، دکتر «واگنر» برای اثبات فرضیه خود در راس هیئتی به «گرینلند» رفت . لکن فرضیه او که بسیار عجیب می‌نمود ، چندان طرفداری پیدانکرد و مسکوت ماند .

اخیرا دکتر «بلاکت»، فیزیکدان معروف انگلیسی که بعلت کشفیات خود در فیزیک اتمی و تشعشعات کیهانی ، جایزه نوبل ۱۹۴۸ را گرفته است ، اظهار عقیده کرد که احتمالا قاره‌های جهان به یکدیگر نزدیک و دور میشوندو بعبارت‌دیگر تغییر محل میدهند ، فی المثل امریکا در ۴۴۰ میلیون سال اخیر، درحدود ۳ هزار میل به سوی شمال حرکت کرده و۴۰ درجه بدور خود چرخیده است .

جنگلهای قطب شمال

دکتر «بلاکت» میگوید ، علت وجود جنگلهای آینده قطب شمال‌را درگذشته ، بر اثر چند عامل زیر میتوان دانست :

۱ـ احتمال دارد که روز گاری آب و هوای زمین چنان گرم یا معتدل بوده که در نواحی قطبی نیز درخت میروئیده است .

۲ـ یا قشر زمین بدور مرکز گداخته آن چرخیده و بدینطریق، نقطه ای که فی المثل میلیونهاسال پیش در جنوب قرار داشته اکنون به شمال آمده است .

۳ـ یاقاره ها تغییر محل داده اند

دکتر بلاکت با در نظر گرفتن آثار مغناطیسی و آب و هوای کشورهای مختلف که در صخره ها باقی‌مانده، بدین نتیجه میرسد که فقط فرضیه سوم میتواند درست باشد ، او ، اولین دانشمند بزرگی است که از نظریه تغییر محل قاره هاپشتیبانی میکنند .

دکتر «بلاکت» که اکنون رئیس شعبه فیزیک دانشکده سلطنتی‌علوم وتکنولوژی لندن است ، میگوید ، درحال حاضر بعلت نقص آمار ها و ارقام نمیتوان بطور دقیق معلوم کرد که محل قاره های موجود ، درآغاز کجابوده است ، لکن مطالعاتی که شده نشان میدهد از ۳۰۰ تا ۴۰۰ میلیون سال پیش تا کنون ، قاره استرالیا درسال ۳ تا ۴ اینچ‌تغییر محل داده ودر ۴۴۰ میلیون سال اخیر ، آمریکا تقریبا سه هزارمیل به سوی شمال حرکت کرده و ۴۰ درجه بدور خود چرخیده است‌سایر قاره ها و از جمله آسیا نیزتغییرات مشابهی داشته اند ، بدین ترتیب تمام قاره ها ، هزاران میل‌بیکدیگر دور و نزدیک شده و تغییر محل داده اند .

اولین عکس

اگر این فرضیه ثابت شود ، میتوان بوسیله آن بسیاری‌ازپدیده‌های‌لاینحل جغرافیائی، جوشناسی‌و تغییرات آب و هوای قاره ها را توجیه و تعبیر کرد.

دکتر «بلاکت» از دانشمندان بسیار سرشناس است و تحقیقات وتالیفات گوناگونی دارد ، وی‌برای اولین بار موفق به عکسبرداری از «استحاله اتمی» شده است .

طی جنگ دوم جهانی ، دکتر بلاکت مشاور فرماندهی ضدهوائی انگلیس بود و بر اثر تجربه و تحلیل هائی که کرد کمک های بسیاری به خلبانان و نیروی ضد هوائی رساند ، از جمله سابقابرای سرنگون ساختن‌یک‌هواپیمای‌مهاجم شلیک ۲۰ هزار گلوله را لازم‌می‌دانسته ، وی تعداد شلیک ها راتا ۴ هزار گلوله ،تقلیل داد .

نام یکی از کتب «بلاکت» که‌در آمریکا سر و صدای فراوانی براه انداخت : «نتایج نظامی و سیاسی انرژی اتمی» بود ، دکتر بلاکت گفته بود علت آنکه پیشنهاد های مربوط به خلع سلاح و انرژی اتمی آمریکا موفقیتی نیافت ،این بودکه آمریکائیها میخواستند در آنزمان از این‌نکته‌استفاده کنند که‌امریکا بمب اتمی دارد وشوروی ندارد .

نیویورک تایمز

جراحی موفقیت آمیز روی قلب

قلب این‌پسر کوچولو درطرف راست قفسه سینه‌اش قرارداشت

در اوایل نوریه پروفسور آشیل دگلیوتی عمل جراحی موفقیت آمیزی روی قلب یک پسرک چهار ساله انجام داد . قلب این پسر کوچولو در طرف راست قفسه سینه اش قرار داشت و بعلاوه یک بیماری قلبی نیز او را رنج میداد .

در طی این عمل که بیش‌از چهار ساعت‌بطول انجامید پروفسوردریچه شریان ریوی پسر کوچولو را گشاد کرد .

این پسر کوچولو ژیان فرانکو نام دارد و تمام ایتالیا نسبت بسرنوشت او علاقه زیادی نشان میدادند چون پدر و مادر او آنقدر استطاعت نداشتند که ازوی مراقبت کنند .

یک‌روزنامه ایتالیائی حساب‌مخصوصی برای وی گشود وپروفسور دگلیوتی که رئیس یک کلینیک قلب در تورین میباشد او را مجانا مورد عمل‌جراحی قرار داد . پروفسور بعدا گفت که از نتیجه عمل خود راضی میباشد و ژیان فرانکودر نهایت آرامش مشغول استراحت است .

خبرگزاری فرانسه

جواهرات خواهر پرزیدنت کندی را ربودند

چند روزی است‌نام خانم‌پاتریسیا لاوفورد خواهر پرزیدنت کندی و شوهرش پتر لاوفورد هنر پیشه انگلیسی بدنبال کشف یک دزدی که خود قربانی آن بوده‌اند مورد توجه مقامات پلیس واشنگتن قرار گرفته است .

ماه گذشته هنگامیکه لاوفورد و خانمش برای شرکت در مراسم ورود کندی‌به کاخ‌سفید درواشنگتن بودند مقداری جواهر و پول آنها به ارزش سی و یک میلیون دلار از محل اقامتشان در ساودا هیلتون ـ هوتل» ربوده شد .

اداره پلیس مرکزی تا ده روز بعد موفق بشناختن دزد ها نشد و جریان کشف قضیه از این قرار بود که هفته‌قبل پلیس‌تصادفا موفق بدستگیری چهار مرد و یک زن که قصد سرقت از یک مغازه راداشتند گردید .

در بازجوئی ازاین افرادجواهرات مادام‌لاوفورد نیز بدست پلیس افتاد موضوع جالب اینجاست که خواهر کندیو شوهرش ازشکایت بر علیه دزدان صرفنظر کرده و دو روزاست که بسوئیس رفته‌اند و از گرفتن جواهرات هم خود داری کرده‌اند .

وکیل مدافع دزدها هم دردادگاه اعلام کرد که آنها فقط ۶ هزار دلار از مادام لاوفورد دزدیده‌اند .

بهر حال قضیه ربودن‌جواهرات مادام لاوفورد برای پلیس آمریکا بصورت معمای بغرنجی در آمده است . یونایتد پرس

فرناندل و ژان‌گابن شهود ازدواج

چندروزقبل درشهر نویی (پاریس) هانری ورنوی کار گردان مشهور سینمای فرانسه با دوشیزه فرانسواز بونو ازدواج کرد .

شهود ازدواج آنها فرناندل وژان‌گابن هنرپیشه های مشهور فرانسوی که تاکنون در چندین فیلم هانری‌ورنوی بازی کرده‌اند بودند .

در این عکس ژان گابن (چپ) وفرناندل دفتر شهود را امضاءمیکنند.

عکس و مطلب خبرگزاری‌فرانسه

جدول
کلمات متقاطع شماره ۱۷۵۷

افقی : ۱ ـ مظهر راستی ودرستی‌وامانت بود ـ برهم زننده ۲ـ راهی برای نان خوردن بدون سر ـ بلندی ۳ ـ صورت ـ اگر میخواهید به گوش همه برسد بخانم بگوئید ـ گل بتونه ۴ ـ پشت‌پائی بهمه پیش آمد های جهان ـ اگروسیله نوشتن است پس باشیر و شیرینی‌چه تناسب دارد ؟ ۵ ـ شاعره باذوق‌یونانی که در عشقبازی نیز مکتبی داشته است ـ چون بیاید صبر بایدکردن ۶ـ دروازه شکم ـ برای بیهوشی هم بکار میرود ۷ ـ بزرگ ـ حرف نفی ـ ولی ۸ـ برای نجات او بسراغ نوشدارو رفته بودند ۹ ـ جایگاهی میان دو دست و سینه ـ از بیماریهائی که تابستانها بیشتر بسراغ می‌آید .

عمودی : ۱ـ اهل نیرنگ است وفریب ـ پیوندگاه رودودریا ۲ـ برگردن حیوان می‌بندند ۳ـ سردرگریبان فرومیبردند تابدان عالم بروند ـ از بیماریها ۴ـ درافسانه‌ها آمده بود که رنگ سرخ وبینی گلی دارد ـ عاشق شیداه ـ کارش نسخ کردن است ـ اگر آخرش جزاین‌بودغالبادوستان‌این زمان میزدند ۶ـ باد در آن میافتاد تاکشتی بحرکت‌آید ـ تک‌خال ۷ـ از نوشیدنیها ـ طلب کردن ۸ـ از زنان شاعر ایران ۹ـ لبرا بدان تشبیه کرده‌اند ـ قهرمان قهرمانان زور آور .

حل جدول شماره ۱۷۵۶

افقی : ۱ـ تاج محل ـ شش ۲ ـ دولو ـ کالک ۳ ـ بل ـ چلک ـ نیل ۴ـ راکت ۵ـ رقیب ـ ملهم۶ـ نمدی ۷ـ نای ـ لبرق۸ـ زرند ـ خادم ۹ـ ده ـ دستینه .

عمودی : ۱ ـ تدبیر ـ نزد ۲ـ اول ـ قناره ۳ـ جل ـ سیمین۴ـ موج ـ بد ـ ده۵ـ کر ـ یل۶ـ لک ـ ام ـ بخت ۷ ـ انگلس ـ ای ۸ـ شلیته ـ ردن ۹ـ شکل ـ ملقمه.

هنرمند و گاوباز

ارنست همینگوی نویسنده نامی امریکا به گاو بازی و گاو بازان علاقه زیادی دارد وی چندی قبل به مادرید مسافرت کرد تا ضمن دیدن بازی گاوبازان مشهور دنیا موضوعی برای رمان آینده خود پیدا کند . ارنست همینگوی در سفرش به‌مادرید با اردونز مشهور ترین گاو باز جهان آشنا شد ومدتی بااو دراطراف فن گاو بازی سئوالاتی کرد این عکس ارنست همینگوی را با اردونز گاوباز مشهور جهان نشان میدهد .

مارکی دوکوداس بنیان‌گذار باله فرانسه درگذشت

مارکی‌دوکوداس در کان بدرود زندگی گفت .

وی‌حامی وبنیان‌گذار باله فرانسه بود .

بنظر میرسد که یک بحران‌قلبی سبب مرگ وی گردید .

باوجود مراقبت چهار طبیب مشهور وی سالها بود که ازیک ورم عمومی رنج میبرد .

مارکی دوکوداس ۶۹ سال داشت و در سانتیاگو بدنیا آمده بود ، در سال ۱۹۲۷ وی بانوه راکفلر مشهور ازدواج کرده و دو کودک داشت .

مارکی تابعیت فرانسه را پذیرفته بودو موسس گروه باله مونت‌کارلو بود در ماه نوامبر گذشته وی برای آخرین بار نمایش باله «زیبای‌خفته در جنگل» اثر چایکوفسکی را تماشا کرد و همانموقع گفت :«من درپشت صحنه‌باله خواهم مرد .»

خبرگزاری فرانسه

الیزابت‌تایلور زیر چادر اکسیژن

بیماری ناگهانی الیزابت‌تایلور باردیگر فیلمبرداری «کلئوپاترا» را بتعویق‌انداخت

شب سوم مارس الیزابت تایلور گرفتار حمله سخت گریپ شد و بلافاصله سه پزشک متخصص در بالین او که در یکی از بیمارستانهای بزرگ لندن بستری است حاضرشدند.

فورا بدستور این اطباء یک چادر اکسیژن کنار تختخواب الیزابت‌تایلور حاضر کردند و تا صبح روز بعدوی در داخل این چادر تنفس می کرد .

بیماری الیزابت تایلور بار دیگر فیلمبرداری از کلئوپاتر را که به کارگردانی ژزف‌مانکیویچ تهیه می شود بتاخیر انداخت .

الیزابت تایلور از بیماری گریپ که با ناراحتی ریوی همراه است‌رنج میبرد .

دکتر گولدمان پزشک مخصوص‌وی امروز اظهار داشت :الیزابت بسختی بیمارست و گرفتار ذات‌الریه شده است .

ادی فیشرشوهر الیزابت تایلور حاضرنشد درباره بیماری زنش اطلاعاتی‌در اختیار خبرنگاران‌بگذارد.

یونایتدپرس

پاورقی اطلاعات
ایریس
نوشته میشل داوه

ـ۳۶ـ

ـ با تمام این حرفها حق توهین نداشتید . میدانید که امروز ها اینگونه چیز ها زیاد مهم نیست .

«ایریس» فریاد زد :

ـ بس است . دخترلش ، تا چند لحظه پیش همه‌اش‌از عشق و علاقه بنامزدت دم میزدی ولی حالا این افتضاح را ببار آورده‌ای ،

«کارولا» حس‌کرد که گلویش بشدت فشرده میشود .

ـ عشق «رمی» موضوع جداگانه‌ای است . از آن گذشته طرز رفتار و زندگی خصوصی من بدیگران مربوط نیست .

ـ اشتباه میکنی . خیلی هم مربوط است . زیرا تو اکنون در خانه من زندگی می کنی .

ـ در منزل پدرم هستم ، واطمینان داشته باشید که مدت زیادی در اینجا توقف نخواهم کرد .

ـ معلوم نیست . بتوانی باین زودیها بآرزوی خودت برسی ،چون بالطبع با این اخلاق و رفتاری که داری‌مسئله ازدواجت‌منتفی‌خواهدشد.

ـ هرقدر دلت میخواهد ازاین مهملات بگو ...

دیگر نتوانست چیزی بگوید. کم‌کم ترس‌و وحشت غلبه‌میکرد.

ایریس باز فریاد زد :

«ازجلو چشمم دورشو ، دختر بدکاره»

کارولا در مقابل طوفان خشم زن پدرش کم‌کم ازپای‌درمی‌آمدوچون جواب محکم وقانع کننده‌ای برای تبرئه خود نداشت صلاح درآن دید که‌سکوت اختیار کند . روی خود رابطرف «الکس» برگردانیدو از دیدن قیافه‌او سخت دچارشگفتی شد .

«الکس» بازوان خود را صلیب‌وار زیر بغل زده و گوئی اصلا حادثه‌ای روی نداده است باخونسردی عجیب این صحنه راتماشامیکرد

ـ۳۷ـ

باخود گفت : «چه‌مردسست عنصری ! حتی یک‌کلمه هم درمقابل‌سیل دشنام ایریس برزبان نمی‌آورد !

کارولا بدور خود چرخی خوردو خواست ازاطاق خارج شودکه یکمرتبه مثل‌اینکه الکس ازخواب سنگینی بیدار شده باشد جلو دوید وبازوان خودرا باز کرد ودوباره او رادر آغوش کشید وبوسه گرمی ازلبانش ربود ، کارولا باعصبانیت خودرااز چنگ اوخلاص کرد. کرد .

«الکس» باهمان خونسردی گفت :

ـ نترس عزیزم ، ماجرا بطور دوستانه‌پایان‌خواهد یافت .

بدون اینکه بگفته‌های او گوش کنددر راباز کرد ودوباره‌بست دراهرو صدای ایریس راشنید که‌فریاد میزد :

ـ احمق بیشعور، ازجلو چشمم گم‌شو، دیگر نمی‌خواهم روی نحس توراببینم. زودتر ازاطاق خارج شود .

ـ بسیار خوب‌میروم ،دادنزن، خداحافظ فرشته من !

دراطاق پذیرائی بازشد ودوباره بشدت بهم خورد . کارولا در حالیکه بی‌اختیار خنده‌اش گرفته‌بود باطاقش رفت ودررا بروی خود بست‌و بقیه روزرا درگریه‌واندوه بسربرد .

ساعت شش‌و نیم هنگامیکه ازاطاق خارج شد بیاد دسته گل سرخی که «الکس» آورده بودافتاد. نگاهی به‌سالن پذیرائی انداخت اثری ازآنها ندید باخود گفت :

حتما «ایریس» پس از آنکه آتش خشمش فرونشسته گل ها را باطاقش برده. ودرگلدان قرار داده‌است ، یااینکه آنهارا پرپر کرده وزیربالش خودریخته و ساعتهابرآن گریسته است . آهسته سری به‌اطاق ایریس زد . کسی راندید . خانه کاملا خلوت بود . باعجله لباس پوشید وهنگامیکه بخارج خانه قدم گذاشت احساس کرد که اندکی اعصابش آرام شده‌است ولی‌در دل‌نفرت شدیدی نسبت به «ایریس» وشهر پاریس حس می‌کرد . طولی نکشید . بمنزل عمه‌اش رسید .قرار بودآن‌شب شام راباوی صرف کند .

صحبت های آندو بیشتر دراطراف «ایریس»دورمیزد اندکی‌پس‌از وارد شدن کارولا پیرزن سرصحبت راباز کرد وپرسید :

ـ خوب، از زن پدرت تعریف کن ، به ببینم چه کار ها

ـ۳۸ـ

میکند .باز هم مشغول ولخرجی است ، شنیدم نیکلا را بیچاره کرده است.

ـ این حرف ها را از کی شنیده‌اید ؟

ـ از یکی از دوستانم که با مادر تو هم دوست بود . اتفاقاخیلی چیز هم در باره او میگویند .

ـ خیال می کنید که بپدرم خیانت می کند ؟

ـ این مطلب را درست نمیدانم وباین جهت نمیتوانم بااطمینان در باره آن اظهار نظر کنم ولی این استقلالی که باو داده شده و با این عشوه گری ولوندی از او دیده میشود . . . نمیدانم خدا عالم است . . . .ولی در هر صورت مرد ها نباید اصلا با ستارگان سینماو تئاتر و آنهائی که شکل هنرپیشگی دارند ازدواج کنند . بله مادر بدبخت تو بچه زودی جانشین پیدا کرده و آنهم چه جانشینی !

در ساعت یازده شب که کارولا بمنزل بر گشت باز خانه خلوت بود اندکی نگذشت که زنگ تلفن بصدا در آمد .

هنگامیکه گوشی تلفن را بدست گرفت صدای الکس راشناخت که می گفت :

ـ دخترک ، تا اینوقت شب کجا بودی ؟ تا حالاچندمرتبه نمره تلفن شما را گرفته‌ام ولی کسی جواب نداده است .

ـ امشب شام را منزل عمه‌ام بودم . همین الساعه بر گشته‌ام

ـ میدانم اکنون از ترس نزدیک است زهره ترک شوی . چون هیچکس در منزل نیست . اگر اجازه بدهی پیش تو می آیم .

ـ نه متشکرم ، از کجا میدانی‌کسی در خانه نیست ؟

ـ مثل اینکه خود شما این موضوع را بمن گفته بودید .

ـ نه ، من همچو حرفی بشما نزده‌ام و حتما یک منبع دیگر این خبر را بشما داده است . راستی میخواستم بگویم در مقابل ماجرای امروز می بایستی کمی خود را ناراحت نشان میدادی و لااقل از او معذرت میخواستی .

ـ بی‌خیال باش فکر این موضوع را کرده‌ام .

ـ یک چیز دیگر «الکس» میخواهم یک سئوال خیلی مهم از تو بکنم.راستش‌را بگو،تو عاشق‌زن‌پدرم هستی ؟

از اینکه بخود جرات داده بود چنین سئوالی از «الکس» بکند

ـ۳۹ـ

احساس کرد که گلویش بشدت خشک شده است .

لحظه‌ای جوابی نشنید و پس از آن باز صدای الکس بگوشش رسید :

ـ دختر نفهم . خیال میکنی واقعا آدم پلیدی هستم ؟ سئوال شما برای «ایریس» بسیار توهین آور است . بهتراست که این موضوع بین من و شما باشد و دیگر بکسی دراین‌باره‌چیزی نگوئی . واقعا هیچ خجالت نمی کشی . حالا بگو به بینم حال خودت چطور است ؟ آیا هایت سرد نیست ، از موشها که نمی ترسی ؟ می خواهی برایت آواز بخوانم ؟

ـ اما خودمانیم ، بشما نیز خیلی توهین کرد .

ـ شاید من شخصا مستحق توهین بودم . اینطور نیست ؟ بجنهم! در هر صورت من رویهمرفته از ماجرای آن روز خوشحال بودم تشکر می‌کنم ، عزیزم .

ـ چند بار بشما گفتم ، مرا «عزیزم» خطاب نکنید .

بلافاصله گوشی را گذشت و برختخواب رفت و دیگر ندانست که «ایریس» آن شب بخانه آمد یانه .

صبح روز بعد به طبقه ششم آپارتمان رفت تا دستور لازم به نقاش بدهد تازودتر کاررنگ کردن اطاق اورا تمام کند .

میخواست هر چه زودتر باطاق خودش نقل مکان کند و کمتر روی زن پدرش را ببیند .

فکر روبرو شدن با «ایریس» پس از ماجرای آن روز سخت او را ناراحت میکرد . از طرف پدرش نیز خیلی نگران بود . نمیدانست این واقعه کوچک در زندگی او چه تاثیری خواهد داشت .

آیا «ایریس» از این ماجرا قلبا مایوس شده است ؟ و همین یاس‌باعث‌خواهد شد که از کرده خود پشیمان شود ؟

اینها سئوالاتی بود که پیوسته فکر دختر جوان را بخودمشغول می‌داشت .

سرمیز ناهار هیچگونه اثری که نشانه تغییر روحیه ویا علامت تاسف و ندامت باشد در قیافه «ایریس» دیده نمیشد . ولی بنظر کارولا آن روز زن پدرش بیش از روز های عادی در رفتار و گفتارخود احتیاط می‌کرد .

اجتماعی

مردم حرف میزنند

شماهم میتوانید

ازساعت ٦ بعداز ظهر تا ۷٫۳۰

بعداز ظهر

بشماره ۳۰۰۱۰ تلفن کنید و مشکلات و درددلهای خودرا باما درمیان بگذارید .

کارمندان دولت مگر باهم فرق دارند

*شنیدیم، آقای وزیر دارائی اعلام کرده که به کارمندان وزارت دارائی یکماه حقوق پاداش میدهند ، ما با پاداش دادن به کارمندان دولت‌نه‌تنها مخالف نیستیم‌بلکه موافق هستیم چه کارمند دارائی چه کارمند پست وتلگراف چه هروزارت‌خانه دیگر ولی میخواهیم بدانیم حالاکه پاداش کارمندان وزارت دارائی رامیدهند چرابرای کارمندان سایر وزارتخانه‌ها پاداشی نمیدهند ؟ آقای وزیر دارائی از یکطرف بنام اینکه بودجه متعادل نیست دستور میدهند وزارتخانه‌ها از پرداخت پاداش بکارمندان خودداری کنند وازطرف دیگر بکارمندان وزارتخانه خودش یکماه پاداش‌میدهند. این‌را جز تبعیض چه‌میتوان نام نهاد ؟پس‌باینترتیب کارمندان‌سایر وزارتخانه‌ها از جمله کارمندان فرهنگ بااین‌همه خرج در ایام‌عید چه‌کنند ؟ مثل اینکه کارمند وزارت فرهنگ اصلا بدشانس است وازهیچ‌روزنی نور امیدی به‌او نخواهد تابید ، اینهمه روزنامه‌ها ناله کارمندان فرهنگ رابگوش مسئولین امور میرسانند باز هم وقتی قرار میشود بکارمندان اضافه حقوق یاپاداشی‌بدهند وزارت دارائی از خود شروع میکند و درجابخودختم میکند

دبیر دبیرستانها ـم ـا

دست بانك رهنی درد نکند !

*دوسال ونیم است‌که پولهای مادربانك رهنی راکد مانده برای اینکه این بانك‌خانه‌برایمان تهیه کند . پس چرا تکلیف ماراروشن نمیکنند . تازه‌آمده‌اند بعداز اینمدت که تعهدات‌ماتمام شده میگویند : ساختمان نداریم زمین نداریم فقط اگر پولتان‌را میخواهید بیائید بگیرید ، دستشان‌درد نکند ! چه فکر بکری!پس تکلیف راکدماندن پولهاچه میشود ؟

م ـ عمر اوقلی

دل مردم را روشن کنید

*یك کوچه شش متری درشرق میدان بروجردی واقع‌است که بخواست شرکت برق فیروز شبها از روشنائی بی نصیب است. زیرا برق‌فیروز روشنائی این محل را تامین میکند ، خواهش‌میکنم بنویسید هروقت صاحبان این شرکت بفکر افتادند باروشن کردن یك کوچه دل اهالی آنراروشن کنند . اقدام مقتضی نمایند.

احمد نوری

چرا توپ در نمیکنند ؟

*امسال چرا توپ افطار وسحر در نمیکنند ؟ آمدیم یکی روزه‌گیر بود و مؤمن اما ساعت نداشت از کجا بفهمد افطارشده مثل اینکه مردم از ذوق افتاده اند وتشریفات ماه رمضان دارد خلاصه میشود.

ف ـ ایروانی

پس‌سابقه بیست‌سال خدمت‌چه‌میشود

*بعداز بیست‌سال خدمت اگر یك کارمند غیررسمی‌دولت مردچه‌کسی جوابگوی زن وفرزندان یتیم او خواهد بود، آنوقت کجاکسی پیدا میشود که افتخارات بیست‌سال خدمت پدر این‌بچه‌ها رابه آنهاارزانی دارد. من از روی احساسات حرف نمیزنم ، این حقیقتی است‌که از پشت تلفن بشما میگویم . دراطاق ما یك‌آقای رتبه‌نه باماهی هزاروپانصد تومان حقوق کار میکند که .کارش یك دهم آنچه من انجام‌میدهم نیست ولی من باهمان بیست سال سابقه کار چهارصدتومان پول از دولتی‌سر تصویب کنندگان قانون استخدام کشوری دریافت میدارم !

م ـ ا ـ راستگو

تشکر از رئیس برزن ده

* در روزنامه دعوت مرا از رئیس برزن ۱۰ نوشتید ، آقای رئیس برزن هم این دعوت را پذیرفت آمد و دید ودستور داد جوی آب انتهای‌سینما رادرست کنند میخواستم هم از شما و هم از رئیس برزن تشکر کنم ، نه تنهامن تشکر میکنم بلکه اهالی محل هم متشکرند .

م ـ صادقی

سگهای ولگرد پای مردم را گاز میگیرند

*آقا، من یك محصل دوازده ساله هستم حرف مراهم بنویسید دروغ نمیگویم ، همه‌اش راست است ، سگهای ولگرد نارمك‌پای آدم‌را گاز میگیرند ،مخصوصاسگهای‌ولگرد خیابان پارك غربی

جوادپورایمانی

اعصاب سالم برایمان باقی نمانده

*من باورزش مخالف نیستم ونمیخواهم طبقه جوان را در اینمورد سرزنش کنم ولی دیگر جانم بلب آمده ناچارم که این حرفهارا بزنم .

منزل من درکوچه شرقی امجدیه واقع است از بدبختی در فدراسیون تنیس مقابل منزل من باز میشود ، از عصر تا غروب مقابل‌خانه‌من غوغائی‌است،سروصدای بوق اتومبیلهااعصاب‌سالم‌برای من وخانواده‌ام باقی نگذاشته بچه‌هایم مریض شده‌اند ، تازه چندتا ماشین شوی سیارهم پیدا شده‌اند که مرتب در این کوچه‌ماشین میشویند اولی مزاحمت مارا فراهم میکند و دومی هم بهداشت‌مارا بخطر میاندازد،آدم به‌بینید چه‌گرفتاریهابابد داشته باشد ...

علی وزین

***

یکی‌از دردهائیکه باید درمان شود

*این دفعه سوم است که بهمین شماره تلفن میکنم ودردل میکنم ولی حرفهایم دروزنامه زده‌نشده مگر ما محصلها جزء مردم نیستیم پس چرا حرف‌مارا نمینویسید . من شاگرد دبیرستان شیرین هستم ، دیوارهای کلاسهای ما نمناك است ، وسائل‌ورزش نداریم ، برای درس طباخی بایداز خانه خود دیك وکماجدان بیاوریم . اطراف مدرسه مازباله‌دانی است وبتازگی چراگاه‌گوسفند ها شده مدرسه مادر شهباز قرار دارد ترابخدا بنویسید شایدیکی ازدردهای مادرمان پذیرد.

دانش‌آموز

آب باران و چاله وچوله‌ها

*راجع به آب باران و چاله‌چوله‌های خیابانها هم مطلبی بنویسید وبه راننده‌ها نصیحت کنید که رعایت مردم را بکنند

ناصر مباهات

***

بازهم دانستنیهائی درباره کشوریکه ملکه‌اش مهمان ایران است

کشوریکه نه سردونه گرم وهمیشه بهار است...!

انگلیسیها عصر مارا «عصر مردتوی‌خیابان» نام‌داده‌اند

روشنفکران انگلستان در سر دو راهی عجیبی قرار گرفته‌اند

*** درانگلستان از مجردها بیشتر مالیات میگیرند !**

* هرچه تعداد فرزندان بالا برود میزان مالیات پائین می‌آید !

*** انگلیسیها برای بازی اسکی باید بکشورهای دیگر اروپا مسافرت کنند !**

* اینهم جالب است‌که کارگران از جناح راست حزب کارگر طرفداری میکنند و روشنفکران ازجناح چپ !

*** از صاحبان مستغلات مالیات بیشتری میگیرند ...**

*** باران حتی برنامهٔ جشن تولدملکه را هم بهم میزند!**

بریتانیا بیش از پنجاه میلیون جمعیت دارد .نکته جالب اینجاست که در ظرف دو قرن ونیم گذشته جمعیت آنکشور ٤۳ میلیون افزایش پیداکرده است . امروزجمعیت بریتانیا تقریبا هفت برابر سال ۱۷۰۰ است علت این افزایش شدید جمعیت کاهش مرك ومیر و افزایش توالدو تناسل بوده‌است .امروز درهر میل مربع ٥٤۸ نفر زندگی میکنند .

غالبا از آب وهوای انگلستان‌گله وشکایت شنیده میشود .البته باران بسیار میبارد ومه وابر دراغلب روز های سال وجود دارد . لکن یك‌نکته اغلب فراموش میشود و آن اینست که‌هوای انگلستان طوری است که همیشه میشود خوب کار کرد. هرگز آنچنان گرم‌نیست یا آنچنان سرد نیست که شخص نتواند کارکند و بقول شاعر مانه سرد و نه گرم و همیشه بهار .

برف در این کشور کمتر میبارد واگر هم برف ببارد بقدر کافی نمی ماند که بتوان به‌اسکی پرداخت .حتی میگویند اسکی دوستان انگلیس‌گاهی ناچار میشوند از اروپا مقداری برف برای اسکی وارد کنند ! ویا آنکه مجبورند برای اسکی بکشورهای‌دیگر اروپا مسافرت نمایند !

باران اغلب برنامه‌های ورزشی و رسمی رابهم میزند . حتی روز تولد ملکه انگلستان‌اگر بارانی باشدمراسم مخصوص آنروز به تعویق می‌افتد .و همه منتظر میشوند تااین مراسم را در یك روز آفتابی انجام دهند .

عصرانسان معمولی !

درانگلستان لغت «مالیات دهنده» روزی هزارها بار تکرار میشود روزی یکنفر که به پلیس تلفن میکرد ونمی خواست خودرا معرفی کند پس‌ازآنکه اطلاعات خودرا ازیك حادثه جنائی در اختیار پلیس گذاشت اسم‌و فامیل‌او راخواستند گفت یك‌مالیات‌دهنده !

هرنفر مالیات دهنده احترام‌بسیار داردو خودرا در امور کشور ذیحق می داند .دولت نیز خودرا ملزم میداند که‌هرگونه تسهیلاتی را برای«مالیات دهندگان» فراهم کندمساوات مالیات دهندگان وضع را به کلی دگرگون کرده‌است که هیچ‌شباهتی باانگلستان قرن ۱۸ندارد.

درانگلستان معروف است که این عصر ، عصرانسان معمولی‌است .و اصطلاح «مردکنارخیابان» همه جابسیار استعمال میشود.

دولت هرگونه کوششی رانیکند تا این مردان معمولی از زندگی مرفه‌تری برخوردار شوند .

جریمه مجردها !

مالیات تصاعدی ، پزشك وداروی ملی ومجانی، کمك به تولید کنندگان مواد غذائی همه باین منظور صورت گرفته‌است .

مالیات درآمد بر حسب اینکه شخص‌مجرد باشد یا متاهل ، یك بچه داشته باشد یادو وباسه و خصوصا برحسب اینکه درآمد شخصی چه‌اندازه می‌باشد ، تغییر میکند .

اگر درآمد سالیانه کمتر از چهارهزار وپانصد تومان باشد ازمالیات معاف هستید واگر در آمد سالیانه شخص متاهل درسال دوازده هزار و پانصد تومان باشد و شخص چهار فرزند داشته باشد بازهم از پرداخت‌مالیات معاف می‌باشد .

از طرف دیگر اگردرآمد شخص در سال ۲۵۰۰۰ لیره باشد و شخص متاهل نباشد دولت ۱۹۷۷٦ لیره از شما مالیات مطالبه خواهدکرد !

ترجیح تنبلی

کاربجائی رسیده که‌مردان ثروتمند تنبلی را بیشتر می‌پسندند تاآنکه‌از هر ۲۵ تومان درآمد بیش‌از ۱۹تومان آنرابه دولت مالیات بدهند ! ولی‌البته این سیستم وضع زندگی طبقه‌متوسط مهاجرین کشوررا مرفه کرده‌است .

وضع مالیات بر مستغلات نیزبهمین منوال است‌اگر درآمدمستغلات‌شخص درسال ۳۰۰۰لیره باشد یا کمتر از پرداخت مالیات معاف است لکن‌اگر این مبلغ به یك میلیون لیره درسال برسد دولت ۸۰ در صد آنرا بعنوان مالیات مطالبه خواهد کرد.

این سیستم خواه‌ناخواه ثروتمندان را تشویق می‌کند که اندوخته های خود را در صنایع و کارخانه هابکار بیاندازند .

کارگر و محافظه‌کار

میدانید در انگلستان دو حزب‌بزرك سیاست کشور را اداره میکنند و هر کدام که در انتخابات اکثریت را بدست آوردند دولت را در دست میگیرند .

سندیکاها و اتحادیه های کارگری در انتخابات عمومی یکی از بزرگترین واحد ملی را تشکیل میدهند و اغلب آنها حزب کارگر را در انتخابات یاری میکنند .

در سال ۱۹٥۳ بیش از هفت‌میلیون نفر مرد کارگر ونزدیك دو میلیون‌نفر زن کارگر عضویت اتحادیه های کارگری را داشتند .

این یاآن

یك نظر کوتاه به تاریخ انگلستان نشان میدهد که این دو حزب بزرك محافظه کار و کارگر بتناوب دولت‌را در دست داشته‌اند .

از سال ۱۹۲۲ ببعد حزب کارگر چهار بار دولت را د ردست گرفته (بترتیب در ۱۹۲٤ ـ۱۹۲۹ و ۱۹٤٥ ۱۹٥۰) و حتی‌در ۱۹۱۹ بامحافظه‌کاران موتلف شد و در هیئت دولت شرکت کرد .

حزب محافظه کار نیز چهار بار دولت را در دست گرفت (۱۹۲۲ ـ ۱۹۲٤ـ ۱۹٥۱ و ۱۹٥٥) در انتخابات اخیرنیزبار دیگرحکومت رادردست‌خود حفظ کرد .

حزب لیبرال که در اوایل قرن‌نفوذ بسیار داشت وسه بار دولت را تشکیل داد اینك به درجه سوم تنزل یافته است .

دو جناح

در حزب کارگر دو جناح بسیار مهم وجوددارد. یکی کارگران‌برهبری گیت‌اسکل و دیگری روشنفکران که تاچندی پیش‌انورین‌بوان فقید رهبری آنها را در دست داشت .

اینك مرك بوان نفوذ جناح اول را قویتر کرده است و گیت‌اسکل خود را آزاد تر از گذشته احساس‌میکند.

اینهم یکی از اتفاقات جالب است که جناح راست یك حزب‌راکارگرها تشکیل میدهند وجناح چپ را غیر کارگرها و حالا باید جامعه‌شناسان این معمارا حل بکنند و بهر حال اگر حزب کارگر بخواهد برخلاف دو انتخابات‌گذشته این مرتبه در انتخابات پیروز شود می‌بایست به جناح دوم پرو بال بیشتری بدهد .

برسردوراهی

روشنفکران انگلستان در سردو راهی عجیبی قرار گرفته‌اند . از طرفی مشاهده میکنند که مثلا یك کارگر معدن اززندگی بهتری برخوردار است و حقوق بیشتری دریافت می‌کند و از طرف دیگر نمی‌توانند در حزب‌کارگر در مقابل رهبران سندیکاهای کارگری اکثریت را بدست آورند .

عقیدهٔ یك جوان

جوانی که در دبیرستان تدریس میکرد و ضمنا برای رادیو وروزنامه‌ها مقاله‌می‌نوشت د راین خصوص بمن گفت :

«من ازصبح تاشام درس میدهم‌و چیز می‌نویسم اما با این حال درآمد یك کارگر معدن را ندارم . به این ترتیب خودم هم نمی‌دانم چگونه باید در حزب کارگرمدافع حقوق کارگران باشم!»

از نور صالح

ازصبح شنبه ۲۰ اسفندماه درسینماهای

پلازا ـ همای ـ متروپل

شاهکار جدید و پراضطراب قهرمانی سال

شجاعت درقضاوت

وایداسکرین ـ رنگی ـ دوبله بفارسی

آ ـ ٤٦۳٤۸

جشن عید اطلاعات جوانان

باهمکاری شرکت مسافربری تی.بی.تی

اطلاعات جوانان خودرا برای برگزاری بزرگترین جشنهای هنری سال آماده میکند . جشن بزرك هنری اطلاعات جوانان در تیمه اول فروردین باهمکاری شرکت مسافربری تی.بی‌تی‌بزرگترین موسسه مسافربری زمینی درایران برپا میشود .

تاریخ جشن تیمه اول فروردین ماه ۱۳٤۰ خواهدبود .

افتخار صنایع الکتریکی لهستان

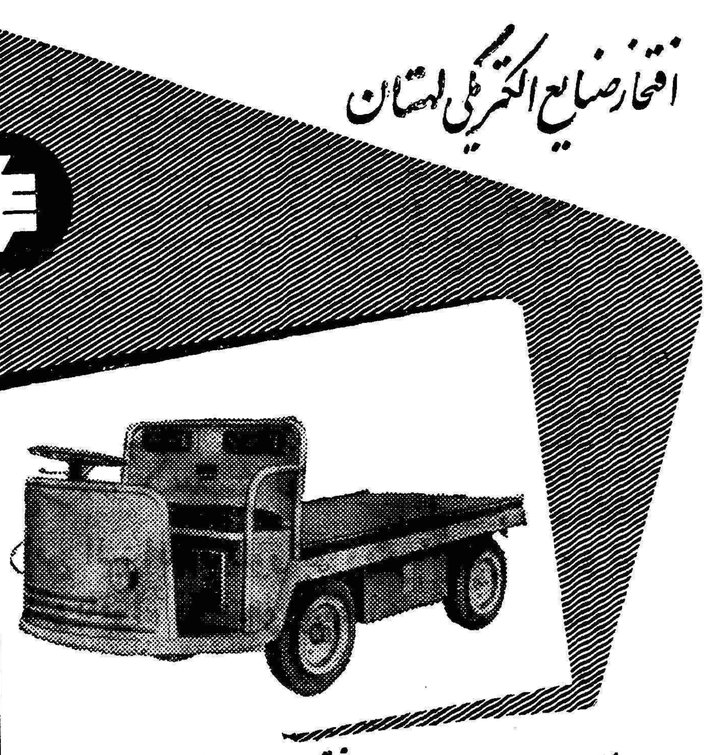

وسایل نقلیه باربری باباطری برای حمل ونقل درسالنهای کارخانه، انبار فرودگاه ـ راه آهن وهمچنین برای تحویل وسایل پستی واجناس مغازه‌ها درداخل شهر ساحت لهستان شهرت جهانی دارد . برای کسب اطلاعات بیشتر به وابسته بازرگانی سفارت لهستان ـ خیابان بهار کوچه سمنان مراجعه یا آدرس زیر مکاتبه نمائید . صادرکنندهٔ انحصاری الکتریم

Polish Foreign Trade Company
for Electrical Equipment
ul. Czackiego 15/17 Warszawa 2, Poland
P. O. Box 254/
Cables: ELEKTRIM - WARSZAWA

"Elektrim"

انولین ۵۵۵ چیست؟

انولین مایعی است‌که وسیله یکی‌از متخصصین مجرب و آزموده در آلمان تهیه شده وبا مالیدن آن بتخت کفش هرگونه کفش را برای همیشه ازترکیدن یا پاره شدن حفظ می‌نماید . شما و مخصوصا شمائیکه عایله زیاد دارید و از خرید کفش وهزینه تعمیرکفش بستوه آمده‌اید دیگر باعرضه انولین ببازار از حیث مخارج زاید کفش راحت خواهید شد .

یك شیشه انولین ۵۵۵ به‌قیمت خیلی ارزان یعنی (فقط ۱۸ ریال) بگیرید وبتخت کفش خود بمالید وتخت‌کفش خودرا برای همیشه بیمه کنید .

انولین۵۵۵ روی تخت‌کفش تشکیل جداری میدهدکه دیگر هیچگونه احتیاجی بمیخ‌زدن ندارد واستحکام طبیعی و ظرافت کفش راکه دراثر میخ‌زدن از بین میرود همانطور محکم و ظریف نگاه میدارد .

انولین ۵۵۵ تضمین شده‌است

هرگاه انولین بفرض محال اثر خودرا نبخشید میتوانید باضمانت‌نامه‌ایکه همراه شیشه‌است‌بکارخانه انولین پس‌بدهید ودوبرابر پول خودرا دریافت‌دارید

نماینده انحصاری درتمام ایران ـ بوذرجمهری غربی ـ سرای فردانش ـ سازمان‌آهنك

آ ـ ٤٦۱۹٦

برنامه امشب

تلویزیون ایران

ساعت ۶٫۳۰ـ پخش تصویرهائی از مناظر ایران
ساعت ٦٫۰۰ـ اعلام برنامه‌تلویزیون
ساعت ٦٫۰۳ـ سخنرانی‌خردسالان
ساعت ٦٫۳۰ـ درس انگلیسی
ساعت ۷٫۰۰ـ برنامه هنری
ساعت ۷٫۳۰ـ فیلم موزیکال
ساعت ۸٫۰۰ـ هنرهای زیبا
ساعت ۸٫۳۰ـ اخبار وفیلم خبری
ساعت ۸٫٤٥ـ برنامه صنایع‌ومعادن
ساعت ۹٫۰۰ـ مسابقه ۳۳هزاردیالی
ساعت ۹٫۳۰ـ فیلم
ساعت ۱۰٫۰۰ آشنائی بیشتر
ساعت ۱۰٫۳۰ـ پایان برنامه

رادیو تمام ترانزیستوری

پیگمی

دارای ٤ طول موج کامل و موج بلند که با ٦ عدد باطری ۱٫٥ ولت ۷۰۰ ساعت کار میکند ، و برای ٥ سال ضمانت میشود.

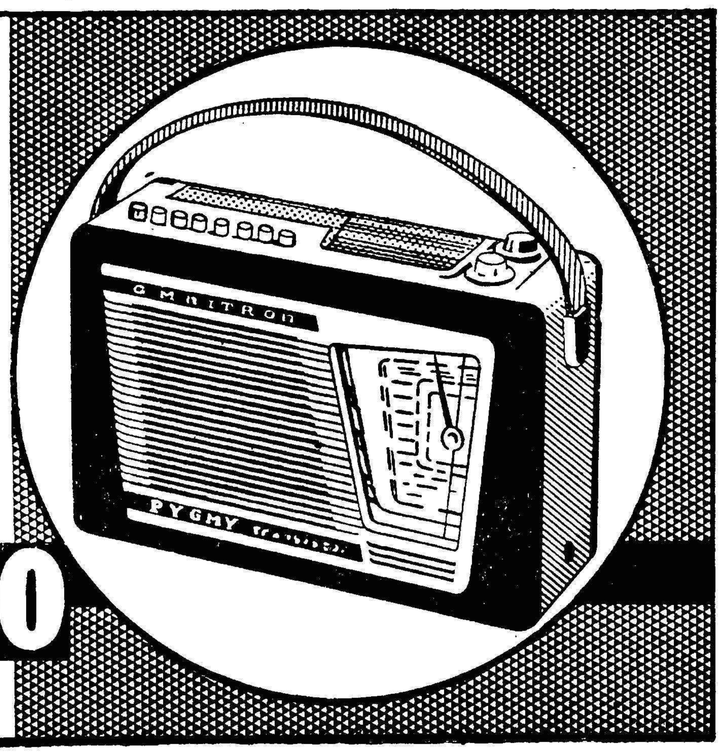

PYGMY RADIO

نمایندهٔ پخش : جنرال رادیو پشت شهرداری

ازطرف ادارهٔ همکاریهای بین‌المللی

۱۰۰ بورس تحصیلی بفارغ‌التحصیلان دبیرستانها اختصاص داده شد

دیپلمه‌های سال گذشته ودانش‌آموزان سال ششم که فعلا مشغول تحصیل هستند ازاین بورس استفاده خواهند کرد ودر رشته‌های مهندسی. کشاورزی. تعلیم و تربیت. داروسازی. امور بازرگانی واداری نقشه‌کشی و مکانیك بدانشگاه امریکائی بیروت اعزام خواهند شد

امروز آقای امیرحسین مهرپور رئیس اداره امور تربیتی فرهنك استان تهران بخبرنگار ما گفت تحصیل یکدوره کامل دردانشگاه اداره همکاری های بین المللی امریکائی بیروت در سال ۱۹۶۲و ۱۹۶۱ (۱۳۴۱و ۱۳۴۰) تعداد یکصد بورس تحصیلی در رشته های مهندسی ، کشاورزی ، تعلیم وتربیت ، داروسازی اموربازرگانی وامور اداری و همچنین یکدوره یك ساله یادوساله دررشته های نقشه کشی ، نقشه‌برداری و مکانیك به دانش‌آموزان ایرانی (دختر وپسر) اختصاص داده است.

داوطلبان باید درسال ششم یکی از رشته‌های ریاضی ، طبیعی ،ادبی وخانه‌داری مشغول تحصیل بوده ویا فقط یکسال از فارغ‌التحصیل شدن آنان گذشته باشد . بشرط آنکه معدل سال ششم برای کسانیکه‌سال گذشته فارغ‌التحصیل شده باشند ومعدل سال پنجم برای دانش‌آموزانیکه درسال جاری در سال ششم هستند از ۱۵کمتر نباشد وبزبان انگلیسی آشنائی داشته باشند.

داوطلبان باید پرسشنامه هائیکه نمونه آن برای دبیرستانها ارسال شده بادقت تکمیل کرده وبادوقطعه عکس تاروز هفدهم اسفندماه جاری باداره امور تربیتی فرهنك استان تسلیم نمایند.

امتحان مقدماتی روز جمعه‌نوزدهم اسفندماه ساعت ۹ صبح در محل دبستان نظامی واقع در خیابان سپه بعمل خواهد آمد.

رئیس اداره امور تربیتی افزود کلیه مخارج ایاب و ذهاب ازتهران به‌بیروت و مدت تحصیل‌بعهده اداره همکاریهای بین‌المللی میباشد و داوطلبانیکه سال گذشته از دبیرستان‌ها فارغ‌التحصیل شده‌اند میتوانند برای دریافت پرسشنامه وکسب اطلاعات بیشتر به اداره‌امور تربیتی فرهنك استان مراجعه نمایند.

اهمیت تعلیمات دینی

در امتحانات نهائی ششم ابتدائی

امروز آقای دکتر صدیق وزیر فرهنك در مورد آئین نامه جدید امتحانات ابتدائی بکلیه ادارات‌فرهنك تهران و شهرستانها اعلام‌داشت‌بقرار اطلاع آئین‌نامه‌جدید امتحانات ابتدائی اینطور تعبیر شده که امتحانات سال ششم منحصر به سه‌ماده املاءانشاءو حساب و هندسه است و از مواددیگر مر جمله تعلیمات دینی امتحانی‌بعمل نمی‌آید .

در صورتیکه از سال اول دبستان تاپایان سال ششم هرسال سه‌نوبت علاوه بر پرسشهای روزانه بایدامتحان دقیقی از تعلیمات دینی ودیگر مواد برنامه بعمل آید ودرسال ششم شرط شرکت در امتحان کتبی برای اخذ گواهینامه ابتدائی گذراندن امتحانات کتبی و شفاهی داخلی است یعنی‌اگر کسی در امتحانات داخلی توفیق‌حاصل نکند نمیتواند درامتحان کتبی مذکور شرکت جوید واینکه درسال ششم امتحان تعلیمات دینی در ردیف سه ماده املاء وانشاء و حساب قرار نگرفته نه از آن جهت است که چون در دبستان از تعلیمات دینی وقرائت فارسی و تاریخ و جغرافیا و علم‌الاشیاء ومواد دیگر نمیتوان امتحان کتبی کرد لذا مانند سابق از آنها امتحان شفاهی بعمل می‌آید .

آقای وزیر فرهنك ضمنا متذکر شده‌است در گذشته شرط شرکت‌در امتحان شفاهی سال ششم ابتدائی پذیرفته شدن نوآموز در امتحان کتبی بودولی اکنون این شرط معکوس گردیده و شرکت در امتحان کتبی موکول بپذیرفته شدن طفل در امتحان شفاهی داخلی شده‌است و این‌امتحان بوسیله دونفر آموزگار وزیر نظر رئیس دبستان‌انجام میشودو بایدبا کمال دقت انجام بگیرد زیراکارنامه های تحصیلی که باستناد امتحان مذکور صادر میشود در تعیین وضع تحصیلی طفل حائز کمال اهمیت‌است ودرهر مورد بمندرجات آن ومخصوصا نمره تعلیمات دینی توجه کامل خواهد شد .

رئیس فدراسیون سابق‌کشتی‌کشور درجواب دبیرکمیته المپیك میگوید :

مسئولین شکست المپیک ۱۹۶۰ رم

اکنون مصدر مشاغل حساستری می‌باشند

زبان خارجه نمی‌توانست تیم‌کشتی ایران را بمقام بهتری برساند

خوانندگان گرامی همانطور که اطلاع دارند چندی قبل آقای روح الایمان دبیر کل کمیته ملی‌المپیك ایران گزارش جامعی از ورزش ایران والمپیك ۱۹۶۰رم در شورای عالی کمیته ملی المپیك ایران به عرض والاحضرت شاهپور غلامرضا پهلوی رسانید . چون در این گزارش پیرامون شکست تیم‌کشتی و عدم توجه مسئولین و ندانستن زبان خارجی سرپرستان و غیره مطالبی گفته شده بود صبح امروز آقای سرهنك معروفخانی درجواب گزارش آقای‌روح‌الایمان دبیرکمیته ملی المپیك ایران‌نامه‌زیر رابروزنامه اطلاعات ارسال داشته است ازنظر رعایت اصول بی‌طرفی کامل‌همانطور که گزارش آقای روح‌الایمان بطور مشروح چاپ شد جواب رئیس‌سابق فدراسیون کشتی را نیز عینا درج مینمائیم .

***

اداره محترم روزنامه اطلاعات

خواهشمند است مقرر فرمائید. برای روشن شدن افکار عمومی‌شرح زیر را در آن روزنامه گرامی درج فرمایند . بعد از کناره گیری از فدراسیون کشتی که علت آن در ناظر شکست وناکامی در عالم‌ورزش نباشند آمین یارب العالمین

سرهنك معروفخانی

فرصت مناسب مشروحا باستحضار خواهد رسید بهیچوجه در صددنبودم در امور ورزش دخالت نموده باشم ولی قسمتی از بیانات آقای دبیر کمیته المپیك که مربوط باینجانب بود احتیاج بتوضیح داشت که ذیلا باستحضار میرسد .

۱ـ فدراسیون کشتی در زمان تصدی اینجانب طبق اعلامیه رسمی سازمان و تصدیق عموم ورزشکاران فعالترین فدراسیونها بودوبهترین راه اصولی رابرای پیشرفت و تعمیم ورزش کشتی ایران انتخاب کرده بود که آمار کارهای انجام شده هیچگاه چنین سابقه نداشته است.

۲ـ اینجانب بعد از مراجعت از رم بشهادت مندرجات روزنامه‌ها و گزارش های تقدیمی بمراجع رسمی بهیچوجه عدم موفقیت کامل کشتی گیران را که یك امر طبیعی بوده متوجه کمیته که خود عضو هیئت رئیسه آن بودم نکردم‌ام آنهائیکه کمیته اجرائیه را مقصر میدانستند هم اکنون مصدرکار بوده‌بامسئولیت های بیشتری با سازمانهای ورزشی همکاری مینمایند .

۳ـ در مورد اعزام یکی از داوران بین‌المللی که بقول آقای دبیرکمیته اینجانب‌مخالفت‌کردم تصمیم‌اینجانب بدون اینکه‌بصلاحیت ایشان‌اعتراض داشته باشم صرفا روی عدم‌همکاری ایشان بوده و اکنون نیز در عقیده خود باقی هستم زیرا وجود ایشان تاثیری درموفقیت تیم ایران‌نمیکرد. زیرا بقول آقای دبیر کل شکست ایران از توکیو شروع شد و درآن موقع داور مورد نظر همراه تیم‌بوده و همه کاره کشتی بودند بنابراین نبایستی تیم ایران شکست میخورد

۴ـ در مورد دانستن زبان خارجی که (سرمایه) آقای دبیر کمیته‌است باستحضار میرساند علاوه براینکه آقای ابوالملوکی بزبان انگلیسی و نیکخو بزبان فرانسه تکلم میکنندو هر دو نفر از اولین سری داوران ایران بودند که موفق باخذ کارت بین‌المللی داوری شدند آقای دکتر دادبه که‌درزبانهای انگلیسی‌وایتالیائی تسلط دارند بر خلاف مسئولین که رغبتی بمشاهده کشتی نداشتندبدون دریافت هیچگونه فوق‌العاده (منظور روزی۲۰دلاربامزایااست)بااینجانب‌در رم همکاری نموده و دقیقه‌ای از تیم کشتی دور نبودند گو اینکه اصولا دانستن زبان خارجی که متاسفانه عده‌ای روی آن تعصب دارند نقش عمده را بازی نمیکرد بطور مثال رئیس فدراسیون کشتی شوروی‌حتی بزبان روسی هم صحبت نمیکردودر موقع ضرورت شخص دیگری‌بجای او بروسی صحبت میکرد و شخص ثالث آنرا بزبان فرانسه یاانگلیسی ترجمه میکرد علیهذا در اینموقع که تشکیلات فدراسیون کشتی بدلخواه آقای دبیر کمیته تشکیل یافته و «شمع و گل و پروانه و بلبل» جمع شده‌اند امیدوارم ملت ایران دیگر

آمار دیماه بیمارستانهای تابعه دانشکده پزشکی

آمار دیماه بیمارستانهای تابعه دانشکده پزشکی و بیمارستانها توسط آقای تاجیك رئیس اداره کل دفتر دانشکده پزشکی در اختیار خبرنگار ما گذاشته شد .

درآمار مزبور قید شده است که در ۳۷ بخش و ۷۷درمانگاه‌تابعه دانشکده ۲۱۸۷ تختخواب وجود دارد.

۳۳۸ پزشك و ۷۶ ناظمه فنی و ۴۹۰ پرستار دربخش‌هاو درمانگاه های مذکور خدمت میکنند .

۱۰۳۸۰۹ بیمار سرپائی به‌بیمارستانها مراجعه کرده و ۵۹۹۰۵نفر بستری شده‌اند .

ازبیماران بیمارستانها ۳۹۵۶ نفر بهبودی یافته و ۲۳۳نفر فوت کرده‌اند .

۴۳۵۴ عمل‌جراحی صورت گرفته که اغلب آنها موفقیت آمیزبوده است .

اپرای معروف ریگولتو

شب گذشته توسط فرح عافیت پور اجرا شد

شب گذشته آخرین برنامه فرح‌عافیت‌پور فستیوال آواز تهران با شرکت‌فرح عافیت‌پور درتالار فرهنك انجام‌شد.

دراین برنامه جالب فرح سه‌قطعه از «موزار» و دوقسمت از اوپرای معروف «ریگولتو» رابنحوشایسته‌ای اجراء کرد. دراجراء این برنامه خانم«کارمن‌اوسوریو» باپیانونامبرده راهمراهی مینمود.

فستیوال آواز تهران از پنجشنبه گذشته درتهران شروع‌شده است. برای اجرای این فستیوال همانطور که‌قبلا اطلاع دادیم چند نفر اززبده ترین خوانندگان ایرانی که تحصیلات خودرا دررشته موسیقی وآواز در خارج ازکشور بپایان رسانیده‌اند بدعوت هنرهای زیبای کشور به‌تهران آمدند.

درفستیوال آواز تهران بانوان فرح عافیت‌پور ـ اولین باغچه‌بان‌ـ توران نیکخو ـ هاگینت‌وارطانیان، آقایان : عنایت رضائی ـ حسین سرشار ـ احمد مصری و منوچهر وزیری شرکت کردند.

برنامه شب گذشته جالبترین برنامه فستیوال بود . دراوپرای «ریگولتو» که دیشب اجراء شد، علاوه برفرح عافیت‌پور آقایان: عنایت رضائی ـحسین سرشار ـ احمد مصری وهاگینت وارطانیان نیز شرکت داشتند.

در خاتمه برنامه دیشب مدعوین بابردن دسته‌های گل بروی‌صحنه

مسابقه پینك‌پنك بین دو دبیرستان

هفته گذشته مسابقه پینك پنك دوستانه‌ای بین تیمهای پینك پنك دبیرستانهای اندیشه (ایتالیائی) و شاهپور تجریش در سالن ورزشی دبیرستان اندیشه زیر نظر وبداوری آقای عرفانی دبیر ورزش دبیرستان شاهپور تجریش انجام ونتیجه شش به پنج بنفع شاهپور تجریش پایان یافت درخاتمه جوائز قهرمانان توسط رئیس دبیرستان نمونه توزیع گردید.

مسابقه کشتی در باشگاه داریوش

مسابقه کشتی آزاد داخلی باشگاه داریوش در وزن ۶۲کیلو زیر نظر آقای حسن سعدیان مربی کشتی فدراسیون درمحل باشگاه بداوری آقایان خدابنده ـبیرجندی ـرجب زاده یعقوبی ـخالقی انجام و نتیجه بشرح زیر اعلام گردید .

نفر اول مجید جواهری ، دوم صفر باقرپور سوم بهروز کیانی . در خاتمه جوائز قهرمانان توزیع گردید.

ورود نقاش مشهور چینی

ساعت ۶ صبح روز پنجشنبه آقای تسنك‌هو ـ هسیه نقاش مشهور چینی بتهران وارد شد .

در فرودگاه آقای دکتر هاکوپیان رئیس اداره روابط بین‌المللی و انتشارات هنرهای زیبای کشور بنمایندگی از طرف هنرهای زیبا به نامبرده خیر مقدم گفت و دسته گلی بخانم ایشان داد .

نمایشگاه نقاش بزرك چینی که شامل ۱۰۰ تابلو از برجسته‌ترین کارهای او میباشد از تاریخ ۲۶ اسفند بمدت ۴ روز در تالار فرهنك بمعرض نمایش گذاشته خواهد شد .

چون پروفسور تسنك‌هو ـ هسیه در نظر دارد تابلو های خود را در کشور های دیگر نیز بمعرض تماشا گذاردفقطمدت ۴ روز در تهران نمایشگاه خواهد داشت . نامبرده دراین مدت مهمان اداره هنرهای زیبای کشور خواهد بود .

عکس ورود پروفسور اشتباها در صفحه فرهنگی شماره قبل در مطلب‌فعالیت کوهنوردی در آلمان چاپ شده‌است .

آگهی افزایش سرمایه شرکت سهامی لبنیات پاك

طبق نامه شماره ۴۱۵۱ـ۱۱ر۱۲ر۳۹ به پیوست صورت جلسه‌مجمع عمومی فوق العاده مورخه دهم بهمن ماه ۳۹ شرکت سهامی لبنیات پاك سرمایه شرکت از مبلغ بیست و هشت میلیون ریال بمبلغ‌سی و هشت میلیون ریال منقسم به سه هزار و هشتصد سهم ده هزار ریالی بانام وبه دو طبقه الف و ب تقسیم شده افزایش یافته و تمام مبلغ مزبور پرداخت گردیده ودراختیار هیئت‌مدیره شرکت میباشد ومادهٔ ۶ اساسنامه بشرح زیر تغییر نموده است .

مادهٔ ۶ـسرمایه شرکت سی و هشت میلیون ریال است که به‌سه هزار و هشتصد سهم ده هزار ریالی بانام تقسیم میشود . کلیه سهام تعهد شده و تمام مبلغ آنها پرداخت گردیده است . سهام شرکت بدو طبقه تقسیم‌میشودسهام‌طبقه الف‌عبارتند ازسهام شماره ۱ تا ۱۴۰۰ و سهام شماره ۲۸۰۱ تا ۳۳۰۰ وسهام طبقه ب که عبارتند از سهام شماره ۱۴۰۱ تا ۲۸۰۰ وسهام از شماره ۳۳۰۱ تا ۳۸۰۰ انتقال سهام هرطبقه‌یك بیك یا مجموعا بصاحبان سهام طبقه دیگر محدودیتی ندارد . انتقال‌سهام هر یك از طبقات باشخاصی غیر از صاحبان سهام وقتی معتبر است که قبلا بتصویب اکثریت صاحبان سهام هر یك از طبقات رسیده باشد،در مرکز شرکت دفتری بعنوان دفتر سهام نگاهداری خواهد شد که نام کلیه اشخاصی که صاحب سهام میباشند ونشانی ایشان و شماره سهام هرطبقه ای را که دارا میباشند و تاریخی که صاحب آن شده اند نشان خواهد داد . شرکت آخرین شخصی را که نامش در دفتربعنوان صاحب سهم ثبت شده است صاحب سهم میشناسد .

مراتب طبق ماده ۲۰۰ قانون تجارت به ثبت رسیده و برای اطلاع عموم در روزنامه رسمی کشور و یکی ازجرائد کثیرالانتشار یومیه مرکز آگهی میشود .

رئیس اداره ثبت شرکتها و علائم تجارتی و اختراعات مهدی‌نراقی

آ_۴۱۷۳۷

توزیع لباس بین دانش‌آموزان

از طرف انجمن خانه ومدرسه ، دبستان خزر با همکاری رئیس و اولیای دبستان تعداد چهل دست لباس برای دانش آموزانی که استطاعت مالی ندارند تهیه‌وتحویل شد .

هنرستان عالی موسیقی ملی

وابسته باداره کل هنر های زیبای کشور

بیك باب ساختمان که دارای مشخصات زیر باشد احتیاج دارد .

۱ـ دارای ۲۵ اطاق که قابل استفاده برای کلاس درس باشد .

۲ـ دارای یك سالن نسبتا بزرك باشد .

۳ـ حد اقل یك شماره تلفن داشته باشد .

۴ـ دارای حیاط بزرگی که برای استفاده هنر جویان مناسب باشد .

نشانی خیابان بیست متری دوم ـ چهار راه سزاوار ـ هنرستان عالی موسیقی ملی تلفن

۴۱۲۵۳ ـ ۴۱۲۵۴ ۱۰ـ۱ آ_۴۵۹۰۰

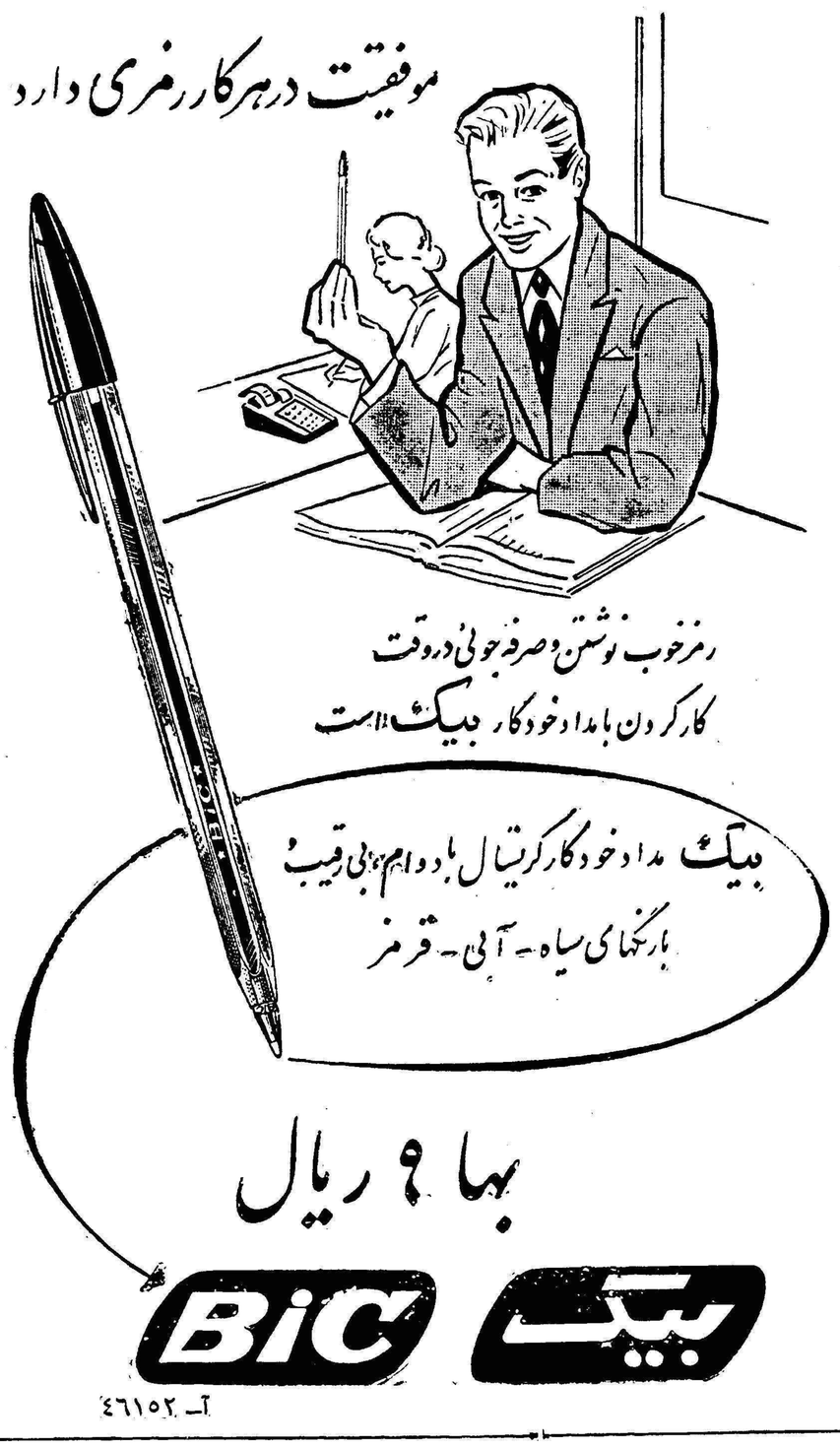

مخصوص عصرماشین و ناشی از تمدن ما :

ترسهائی که‌زنها و مردها دارند

در هریك از دوره‌های زندگی ترسهائی وجود داردکه موجب پریشانی وسرگردانی است

خانمی که تازه ازدواج کرده ست .مشتاق داشتن فرزندی‌است لی از آبستنی میهراسد ـ مادرجوانی که فرزند خودرا بی‌نهایت دوست‌دارد یوسته میترسد که‌باو اسیبی برسد یك خانم چهل و چند ساله دائما یترسد که مبادا سرطان داشته باشد لی ضمنا از رفتن بپیش پزشك ودداری می‌کند چون میترسد طبیب رس اورا تائید کند .

یك خانم پابسن میترسد که وانی و زیبائی او در حال غروب‌است الاخره یك خانم پیر خودکشی می لد چون عاقبت ترس وی ازتنهائی روحشتی‌که ازمرك داشته فائق آمده ست .

این ترسها منحصر بافراد‌بخصوص یست بلکه زائیده طرز زندگی وتمدن است ـاگر شما از این نوع ترسها داشته‌اید فرد خوشبختی بشمارمی وید ...

در عصر حاضر دیگر کسی از جادوگران و شیاطین واجنه نمی براسد اما تقریبا همه ما ازچیزی در براسیم .

تقریباهیچ دختر جوانی نیست که یمی را از ترس چیزی که هرگز تفاق نمی‌افتد تاسحر گاه بیدارنمانده اشد .

روانشناسان معتقدند که مهمترین رسها ، ترس از مرك و ترس از مجهول» است که ارزش خاصی در حفاظت شخص دارد .

غالب ترسها اززمان کودکی‌سر- چشمه میگیرد ،خانمی‌که شبهابمختصر صدائی از خواب‌می‌جهد مسلما از کسانی است که در کودکی از تاریکی میترسیده‌است . بهمین جهت روان- شناسان دستور میدهند که بچه‌هائی که از تاریکی میترسند ، شبها در روشنائی چراغ بخوابند.

در سنین بالاتر همهترین ترسها وتشویشها تشویش از ازدواج است وبرای خانمها عادی ترین ترسها، ترس از وجود مادر شوهر می‌باشد گرچه آقایان بەشوخی و جدی در بارهٔ مادرزن قصه‌هائی حکایت می‌کنندولی مادر شوهر برای زن بسیار خطرناك ترازمادرزن برای‌شوهراست ـغالب خانمها ازوجود مادر شوهر مانندوجود هرزن دیگری‌درزندگی شوهرهراسانند پس‌از ازدواج ، ترسها و تشویش های دیگری پیش می‌آیند ، غالب زنان جوان در صورتی که طی ۱۲ ماه‌اول ازدواج آبستن نشوند از آن می ترسند که هرگز بچه‌دار نشوند .

عده‌ای معتقدند که ترس زن از عقیمی غالبا مانع از آبستنی او می شود درهمین جهان که جمعی ازبچه دار شدن میترسند عده دیگری از آبستنی درهراسند ، نباید تصورکرد که‌این مادران آینده از دردو رنج آبستنی میترسند و یا از احتمال مرك درهنگام زایمان‌وحشت‌دارندبلکه غالبا ترس آنها ازاین است که کودکشان غیرطبیعی و عجیب‌الخلقه باشد .

علاوه بر اینها ، اطلاعات مختصری که بوسیله مطبوعات و رادیو و تلویزیون در باره امراض مختلف در اختیار مردم گذاشته می‌شود منبع عظیمی برای نگرانیها و ترسهاست .

درمورد مادرانی که از خراب شدن اندام خود در اثر آبستنی میترسند ویابچه خودرا از بیم خراب شدن فرم پستانها شیرنمیدهندتقصیر تااندازه‌ای متوجه نادانی شوهرهاست زیرا در صورتیکه شوهری در موقع آبستنی ویاشیر دادن توجه لازم را بخانم خود داشته باشد چنین سوء تفاهمی‌برای زن پیدا نخواهد شد .

گفتار خاله زنك‌ها درمورد آبستنی و عوارضی که‌ممکن است‌متوجه جنین شود موجب دیگر ترس مادران است‌ شما غالبا می‌شنوید که مادری می- ترسد که اگر در موقع خسوف و کسوف دست برشکمش بمالد قسمتی ازبدن کودك که مجاور محل‌انگشتان مادراست دچار عارضه «ماه گرفتگی» می‌شود ـ در حالیکه این مساله‌کاملا غلط است .

ترس از گرفتاری بیك بیماری‌غیر قابل علاج ـهراس از نا اهل شدن فرزندان‌ـو بدتراز همه ترس ازتنهائی مهمترین ترسهائی است که زندگی را در کام شخص تلخ وناگوار می نماید .

دیروز اطلاع دادیم که در مراسم بازدید علیاحضرت الیزابت دوم از آموزشگاه پرستاری اشرف پهلوی‌نشان عالی سازمان شاهنشاهی خدمات اجتماعی توسط والاحضرت شاهدخت اشرف پهلوی نیابت عالیه سازمان بمعظم‌لها اهدا گردید . این نشان که از طلا و مینا ساخته شده مزین بتاج شاهنشاهی و تمثال شاهنشاه می باشد .

در عکس بالا والاحضرت شاهدخت اشرف هنگام نصب نشان مزبور بسینه علیاحضرت الیزابت دوم ملکه انگلستان دیده می شوند .

خانواده

در موقع خرید و امتحان لوازم آرایش مواظب نور باشید

در عرض یکروز شما ممکن است در معرض‌نورهای مختلف ،نورخورشید، نور چراغهای فلورسان ، نور کمرنك بعضی از رستورانها و نور شمع قرار گیرید .

تقریبا برای هر خانمی اتفاق‌افتاده است که مثلا ماتیکی را که شب گذشته بعنوان یك ماتیك صورتی خریده است در روز روشن متمایل به‌آبی ببیند ـو یا در یك اطاق نیمه روشن هنگام غروب صورت خودرا رنك پریده و مهتابی مشاهده نماید. مسلما شما میدانید که نور چه اثری روی پوست و نیز روی رنك لوازم آرایش دارد ولی نمیدانید برای‌رفع این مشکل چه کنید .

البته باید عرض کرد که فرمول و دستور خاصی برای آنکه رنگی را پیوسته ثابت جلوه دهد وجود ندارد ولی با خواندن این مقاله شما یاد میگیرید که چطور رنك حقیقی لوازم آرایش را کشف کرده ، و چگونه آنها را انتخاب کنید و بالاتر از همه چگونه آرایشی را بکار برید که **در زیر این نوع نوری بشما برازنده** باشد .

۱ـ قبل از آنکه برای خرید لوازم آرایش بروید در نور روز و بدون‌هیچ آرایشی رنك پوست خود را با یك صفحه سفید کاغذ مقایسه کنید در این مقایسه پوست خود را زیتونی‌ـ کرم‌ـصورتی و گندمی ...خواهید یافت.

۲ـ در هرمغازه لوازم آرایش فروشی خودرادرآینه‌نگاه‌کند در صورتی که توالت شما زننده‌تر بنظر رسید ویا چهره شما بیروح جلوه کرد نوری‌که در روشنائی مغازه بکار رفته‌است از نوع فلورسانهای سرداست ولی اگر رنك شما کاملا طبیعی جلوه کرد ،نور از چراغهای فلورسان‌گرم است که نوری مشابه نور روز ایجاد می کند.

بنابر این مواظب باشید که درمغازه هائی‌که با چراغهای نوع اول روشن میشود رنك ماتیك و پودر وغیره را در زیر آن نور قضاوت نکنید و در صورتی که چراغ دیگری وجودندارد در روشنائی روز رنك آنها راانتخاب کنید.

بطورکلی بهتر آن است که هرگز یك رنك تازه و امتحان نشده لوازم آرایش را در شب انتخاب نکنید . رنك هر یك از لوازم آرایش ممکن است بصورت شما بخورد ، یا صورت شما را روشن تر و یا بکلی پریده رنك جلوه دهد .

پودر صورت بایدحتمابزمینهٔ صورت شما بخورد مگر پودر های جدیدی که بخصوص برای توالت شب مورداستفاده قرار میگیرد .

در یك مغازه راه معمولی که‌خانمها برای انتخاب رنك بکار میبرند مالیدن مقداری از لوازم آرایش مورد نظر بر روی پوست دست است ولی بایدهمیشه در نظر داشت که پودر در روی پوست دست شما مختصری کمرنك تر از پوست چهره شما بنظر خواهد رسید . بعلاوه هیچ معلوم نیست که ماتیکی که شما روی لبهای کس دیگر دیده و پسندیده‌اید بلب‌های شما هم بهمان خوبی جلوه کند ـ بهتر است ماتیك ها را روی کاغذ اسفید امتحان کنید ـ وپس از انتخاب ماتیك پودری که‌بارنك آن مناسب باشد خریداری کنید .

انجمن برای دوشیزگان و بانوان

که با استقبال فراوانی روبرو شده است

باین‌ترتیب همه روزه عده ای از بانوان ودوشیزگان به دفتر باشگاه مراجعه کرده و نام‌نویسی‌میکنند .

درا جتماعی که از افراد مختلف باروحیه هاو طرز تفکرات وسلیقه های متفاوت و حتی گاهی متضاد تشکیل میبابد کوشش در راه‌ایجاد همفکری یکی از اساسی ترین کار هاست .

بهمین منظور ، اخیرااز طرف‌مجله اطلاعات‌بانوان‌انجمنی برای‌دوشیزگان و بانوان تاسیس شده که با استقبال فراوانی مواجه گشته است .

هدف این انجمن ایجاد یك‌رابطه معنوی نزدیك در میان دوشیزگان و بانوان و ترقی سطح فکر و معرفت عموم خانمها و آموختن فنون‌زندگی بایشان است .

تاسیس این انجمن یکی از موثرترین قدمهائی است که‌درراه پیشرفت سطح فکر و زندگی‌زن ایرانی برداشته شده است و تشکیل آن در بین خانم های ایرانی هم آهنگی بیشتری ایجاد خواهد نمود .

بدون شك‌محیط‌این‌انجمن ،سالمترین و پاکترین محیطی است که دختر ها و خانمهای ایرانی میتوانند در آن عرض اندام‌وهنر نمائی کنندواستعداد های خود را پرورش دهند .

ایجاد این انجمن دریچه امیدی بروی زندگی دوشیزگان‌وزنان ایرانی است که از بسیاری از حقوق طبیعی و اجتماعی خود محروم هستند . در ضمن این انجمن موثر ترین وسیله برای ایجاد صمیمیت‌و آشنائی‌بیشتر بین طبقات مختلف زنان ایرانی‌است.

هدف چیست ؟

همانطوریکه قبلا متذکر شدم این انجمن فقط بمنظور افزایش معلومات و تجربیات و آموزش فنون زندگی بزنان ایرانی تشکیل شده است و برای اجرای این مقصود از بهترین و مجرب ترین استادان فن دعوت شده است که در کلاسهای مختلف انجمن تدریس کنند .

کلاسهای انجمن عبارتند از :

خیاطی ـآشپزی ـ زبان خارجی هنر های دستی ـ موسیقی ـتزئین منزل ـ آداب معاشرت ـ گلسازی‌ـ گل آرائی ـ هم چنین انجمن دارای یك سازمان هنری است که مرتبا برنامه هائی‌برای بانوان‌اجراء خواهد کرد .

یك کتابخانه مجهز و کامل در انجمن بوجود آمده است که‌دارای انواع کتابهای مفید و آخرین ژورنال های مد برای خانمهاست ، همچنین یك سازمان مجهز برای تهیه الگوی لباس بوجود آمده است که بطرزی کاملا ابتکاری و جدید خانمها را از پرداخت دستمزد گزاف به خیاطها آسوده خواهد کرد .

سازمان ورزشی انجمن دارای سالن بزرگ مخصوص ورزش است و در نظر دارند که درآینده نزدیکی سالن سر پوشیده بزرگی برای انواع ورزشهای بانوان‌آماده نمایند. سازمان ورزشی انجمن اولین فعالیت خودرا روز سه‌شنبه ۹ اسفند با ترتیب یك مسابقه تشویقی پینك پنك بین دوشیزگان و بانوان آغاز کرد در این مسابقه ۱۰۶ دوشیزه و بانو شرکت کرده‌اند که میتوان ادعا کرد بعد از مسابقات قهرمانی آموشگاههای دخترانه‌تهران **پرجمعیت‌ترین مسابقات پینك پنك تهران است و برای نفرات اول و دوم و سوم این مسابقه مدال های طلا ، نقره وبرنز در نظر گرفته شده و موسسه مسافر بری تی‌بی‌تی نیز یك کاپ بزرگ برای قهرمان مسابقه تهیه کرد است .**

آقایان..

... از جر و بحث با زنان خودداری کنید ، زیرا اگر بر شما غلبه کردند، تحقیرتان میکنند و اگر شکست خوردند، از شما متنفر میگردند.

آداب معاشرت

از آداب دست‌دادن چه میدانید ؟

* دوستان صمیمی‌بندرت با یکدیگر دست میدهند مگر اینکه مدتها باشد که یکدیگر را ملاقات نکرده باشند .

***

* وظیفه میزبان است باتمام مهمانانی که به ضیافت‌دعوت شده‌اند‌دست بدهد حتی اگر یکی از مهمانان را ساعتی قبل‌دیده باشد .

***

* آقایان لازم است‌که‌با شخصی که‌تازه به‌آنان‌معرفی میشود دست بدهند حتی اگر برای اینکار مجبور شوند از یك طرف اطاق بطرف دیگر روند .

***

* خانمها بندرت وقتی معرفی میشوند دست میدهند .

***

* وقتی آقائی بخانمی معرفی میشود خانم معمولا لبخندی میزند و اظهار خوشوقتی می‌کند وردست دادن یانادادن مختار است. ولی اگر آقا دستش را دراز کند خانم حتما باید دست بدهد .

***

* بطورکلی وظیفه‌کسی که معرفی میشود آنست‌که تا وقتی آن شخص بزرگتر چه از لحاظ سن‌و چه از لحاظ مقام دستش را دراز نکرده او دست‌خود را جلو نیاورد .

***

* مرسوم است که در هنگام یك مباحثه عمومی دونفری که درك می‌کنند عقایدی شبیه بهم دارندبا یکدیگر دست میدهند .

***

* رویهمرفته‌تمام‌قوانین اداب معاشرت درمورد هر فرد بخصوصی و یا هر مملکتی انعطاف پذیر است

هدایای شاهنشاه وعلیا حضرت‌ملکه فرح

برای علیا حضرت الیزابت دوم

این قالیچهٔ ابریشمی و ظریف که در وسط آن عکس علیاحضرت‌الیزابت دوم بافته شده در اصفهان از طرف شاهنشاه بعلیاحضرت ملکه انگلیس اهدا شد . قالیچه مزبور وسیله آقای عیسی بهادری رئیس هنرستان هنرهای زیبای کشور تهیه شده‌است و قاب آن خاتم کاری از استاد گلریز است .

این قالیچه دو رواست باین‌معنی که عکس علیاحضرت الیزابت در هردو طرف‌آن دیده می شود .

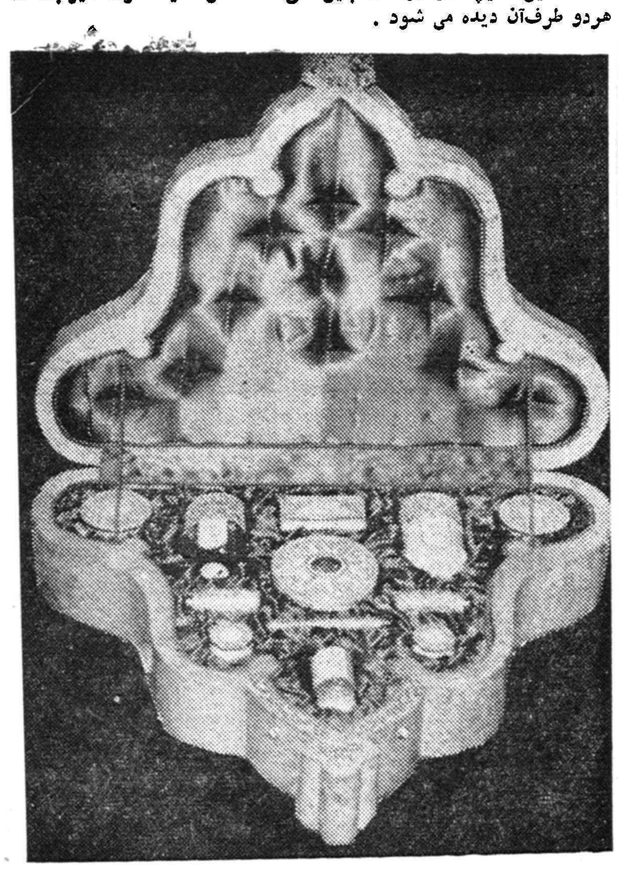

این جعبه را که داخل و خارج آن منبت کاری و محتوی وسایل‌توالت طلاست علیاحضرت فرح‌پهلوی بعلیاحضرت الیزابت دوم هدیه کردند .جعبهٔ مزبور وسیلهٔ استادان هنرستان اصفهان ساخته شده است .

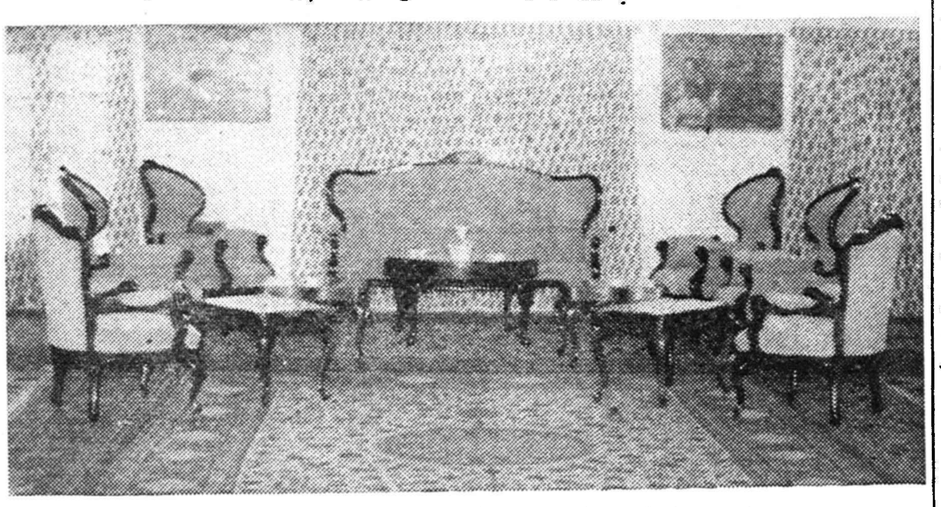

سالن پذیرائی کاخ چهلستون که اعلیحضرتین و ۲۴نفر از همراهان در آن ناهار صرف کردند

از خبر نگار ما در اصفهان

بدگوئی از دیگران

اغلب اتفاق‌افتاده است‌کسی ازرئیس خود دراداره‌یا ازدوست خود عصبانی استو پیش شخص ثالثی شروع میکند ازاو بد گفتن وصفتهای ناروائی را باو نسبت دادن، دراین موارد وظیفه شماخانم یاآقا که دوست او هستید این نیست که‌یك پله‌هم ازاو بالاتر بروید و شخص‌غایب رابباد ملامت وبدوبیراه گفتن بگیرید .... بلکه باید توجه داشته باشیدکه دوست شمادر یك حالت‌عصبی شخص غایبرا مورد حمله قرار داده درحالیکه سعی کنیددوست‌خودراازناراحتی بیرون بیاورید وحتی از شخص غایب دفاع کنید تابابرگرداندن نظر دوستتان نسبت باو درجه عصبانیتش را تخفیف بدهید والا بعدا بطور قطع‌میان دوست‌شما وآن‌شخص حسن تفاهم‌برقرار میشود ودراین بین شماباصطلاح بده شده‌اید و ضمنا دوست‌شما فکرمیکند که اگرکسی دیگر پشت سرخودش پهلوی شمادرد دل کندواز او بدگوئی نمایدشما باوهم‌همداستان خواهید شدم

ازمن بپرس تابگویم

خواستگار از مادر و خواهرش نمیخواهد جدا شود

خانم ـ دختری هستم ۱۸ ساله و باصطلاح دم‌بخت که خواستگار بسیار مناسبی هم برایم پیداشده است اماچون این خواستگار بامادر وخواهرش زندگی میکند و چنانکه خودش گفته است نمیتواند از آنها جدا شود و یا برای آنها خانهٔ جداگانه‌ای ترتیب دهد .این‌است که من تردید دارم ـ میترسم با او ازدواج‌کنم و نتوانم وجود مادرو خواهرش را تحمل کنم ودر نتیجه زندگیم تباه شود ـ منتظر راهنمائی شماهستم .

زهره ـ س

دوشیزه زهره س ـ عقیده شخصی من آن‌است که شانس خودرا برای این‌دلیل سست از دست ندهید و با این خواستگاری که خوشبختانه دارای شرایط مناسب است ازدواج کنید ـ حالا دیگرآن‌دوره گذشته‌است‌که هر خانمی از ترس مبهم ومجهولی ازمادر شوهر و خواهر شوهر داشت که موجب کینه ها و عداوت های افسانه‌ای بین آنها میشد ـ روانشناسان ثابت کرده‌اند که سرچشمه این عداوت آن‌است که خانمها هرزن دیگری را در زندگی شوهرشان بمنزلهٔ رقیب تصور کرده و طبعا نسبت باو احساس کینه و عداوتی داشته‌اند وقتی شما باین مسئله توجه داشته باشید دیگر دلیلی ندارد که نسبت بموجودی که رقیب محبت شما نیست عداوت داشته باشید ـ وازاو بترسید ـ بعلاوه بازهم بعقیدهٔ من‌مردی که بخاطر شما از خواهر و مادربی‌سرپرست خوددست بکشد بعید نیست که چندروز دیگرهم بخاطر کس دیگری‌شماوکودکانتان‌رابی سرپرست بگذارد.

تلویزیون «سیرا» ۱۹۶۱

«۲۳ اینچ»

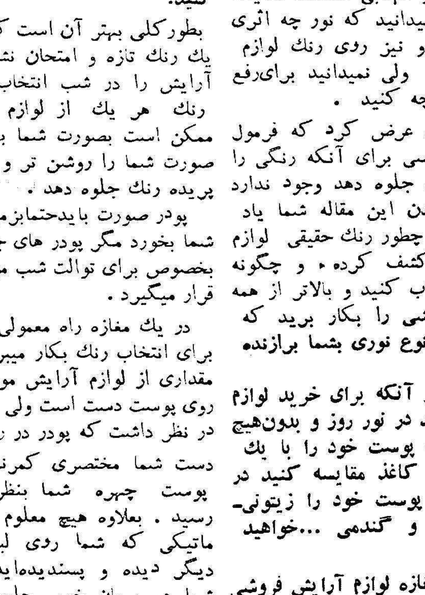

SIERA television

نماینده انحصاری: شرکت مرادیفل

آگهی پارت

۴۵۷۴۰ ـ ۲

مدل جدید
یخچال آتلانتیک

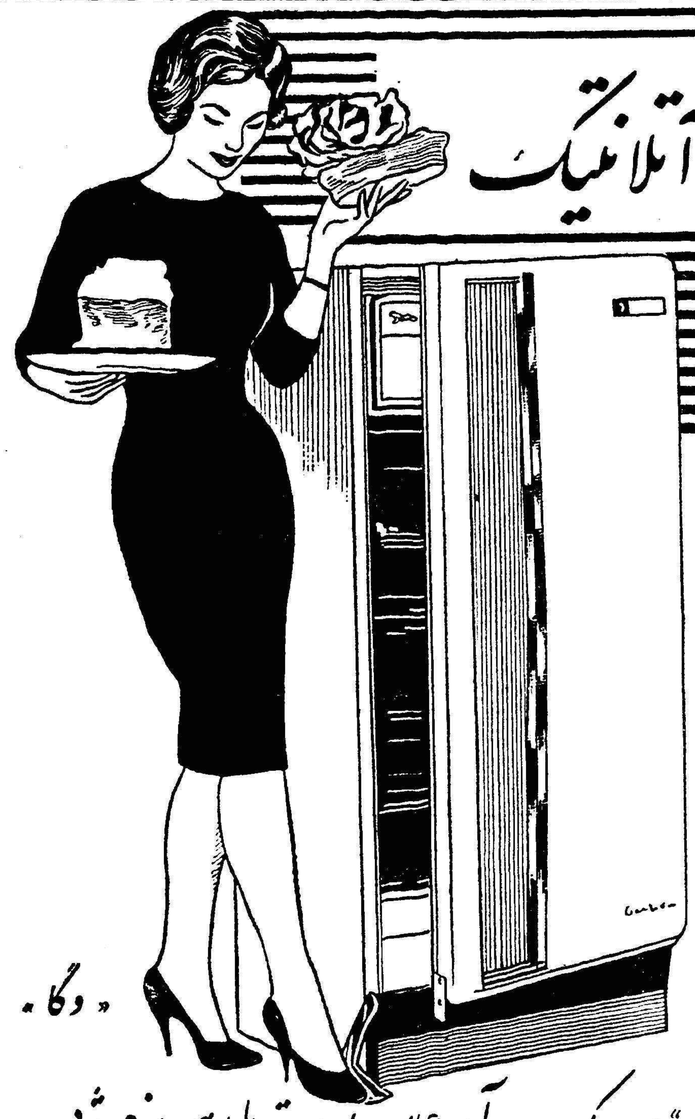

کم مصرف
با ضمانت نامه
پنجساله
«وگا»

دارای «پدال» بوده که درب آن علاوه با دست با پا هم باز می شود

سرویس مجهز در تهران و سرویس سیار برای شهرستانها
در تهران و شهرستانها از فروشگاه های معتبر خریداری فرمائید

۱ـ ٤٦٢٥٦

سمپکسو
رنگ سیمانی

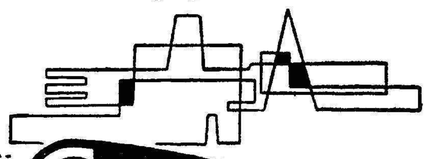

EMPEXO

سال نو، خانه نو
با استعمال رنگ سیمانی
سمپکسو
نمای خانه خود را نو و زیبا کنید
EMPEXO
۱۸ رنگ دلخواه،
قیمت مناسب
تاوریام
شرکت سهامی توسعه
تهران ـ خیابان سوم اسفند ـ ۳۹ ـ تلفن ۳۵۳٤۸

آگهی مناقصه

سازمان اردو های کار درنظر دارد برای تاسیسات اردوی کار اصفهان واقع در قلعه شاه ساختمان هائی ایجاد نماید لهذا باطلاع شرکت های ساختمانی که صلاحیت آنان از طرف سازمان برنامه گواهی شده باشد میرساند که مدارك مربوطه بمناقصه راباپرداخت مبلغ دو هزار ریال از دبیر خانه مرکزی سازمان اردوی کار واقع در خیابان جنوبی دانشگاه کوی عطارد خانه شماره ۲۸ دریافت و پیشنهاد خودرا تا آخر وقت اداری روز ۱۵ فروردین ماه ۱۳٤۰ بدفتر اردوی کار اصفهان واقع در خیابان دروازه‌تهران مقابل بیمارستان ثریا (آسایشگاه معلولین اردوی کار) تسلیم نمایند .

پیشنهادات‌همان‌روز با حضور مهندس ناظر ساختمان اردوهای کار وهیئت نظارت محلی در دفتر سازمان اردوی کار اصفهان‌قرائت وسازمان در رد یا قبول پیشنهادات آزاد خواهد بود .

۱ـ۲ آ ـ ٤٦۱۷٦ سازمان اردوی کار اصفهان

آگهی دعوت

بدینوسیله از صاحبان سهام شرکت سهامی ریج دعوت مینماید که در تاریخ شنبه بیست و هفتم اسفند ماه ۱۳۳۹ ساعت شش‌بعد از ظهر جهت شور و اخذ تصمیم در مورد انتخاب اعضاء هیئت مدیره و بازرس حضور بهمرسانند .

شرکت سهامی ریج

آ ـ ٤۱۷۸۵

تلگراف رسیده از خرمشهر

دفتر مخصوص

اعلیحضرت همایون شاهنشاهی ـ تهران

در اینموقع که درتحت توجهات وعنایات اعلیحضرت همایون شاهنشاه انتخابات مجلس شورایملی در نهایت آزادی درجریان است وبا حسن تدبیر و درکمال آرامش انجام میشود اینجانبان **آقای محمد کارون** راکه از خانواده‌های اصیل وشریف خرمشهر و از جوانان شاهدوست و میهن‌پرست میباشند بنمایندگی مجلس شورایملی از خرمشهر انتخاب مینمائیم .

امضاء رای دهندگان بشرح زیر :ـسید کاظم نجفی ـ سید عبدالله موسوی ـ اسلام ـ محمد حسین افشار ـ حاج سید عبدالحسین کلانتر ـ سید جعفر مصطفی نژاد ـ سید فرج‌اله کلانتر ـ غلامعلی رجبی ـ محمود وزه‌گر ـ علی اکبرشخدا زاده ـ دهراب پیرا ـعبد دشتی ـ شوشن شاهی پور ـ حسین زیبا ـ نادر عبدی زاده ـ فرج‌اله‌جهانپور ـ صبری زهروش ـمحمد حسن زرگر ـ رجب علی زرگر ـ حسین طلائی ـ سالم مکی عزازی ـعبدا لحسین عیوبزاده ـ حسن شتاب ـ غلامحسین نظافت پور ـ حیدر قاسمی ـ کاظم اجباری ـمهدی هلالی‌پور ـ حاج کاظم صراف ـجابر خطانزاده ـ مجید مبصر ـ شعبان سالمی ـ رحیم قد کساز ـ فریدون نصیرپور ـرضا خلاری ـ عباس احوال‌زاده ـ حاج عبدالصاحب بحرانی ـ حبیب المنصوری ـ قدیر یزاوی ـ عبدالجبار عطارزا ده ـ رضا دشتی ـ امیر کوچك علی ـساسون زولخا ـعبدالکریم‌فار سی ـ عبدالرحیم کریم زاده ـ سید محمد کلانتر ـ عبدالوهاب کارون ـ عبدالکریم مشوق ـ حسین تابش ـ سیاوش کنار ویل ـهوشنك صدری ـ سید محمد صدیق‌زاده ـ ناصر قدکساز ـ سید محمود کلانتر ـنور محمد بیات ـ اکبر صادی‌پور ـ محمد نوروزی ـ طالب صحرائی ـ یوسف منصور ی ـلیوان‌آفتاند لیانس ـ مرتضی میرآبی ـ تقی دیاش ـعلی اصغرزاده ـ شعبان عابدین زاده ـ ایوب مسعودی ـ نامدار زیانی ـحبیب عبیدی ـ یداله کاویانی ـ میرزا آقا مسعودی ـ ابرواند بیدروسیان ـ اسداله هرچکائی ـ هادی هاشمی ـ محمد افضلی ـ محمد نوائی ـعبدالخالق لرابزاده ـ بشیری ـ عباس عابدیان ـ رحمان ملایری ـناصر پور مجید ـمحمد حسین عابدی ـ منصور فرش باف ـعبدالرضا عسکری ـ خادم اله ـعزیزداود ـ عیدی‌پور ـ غلامعلی مرادی ـخمیس جزایری ـ مجید جامدار ـ پرویز منتظر ـ درویش منیعات ـ یاسین شیبه ـ علی علندلیبی ـ حبیب مولانی ـ عبدالکریم گلابی ـ اردشیر دیناریان ـ حیدر ثعلبی ـ حمید بهبهانی ـ ابراهیم صفوی ـجعفر صفارزاده ـعبداله ستایش ـ عبداله جهانگیری وحدود ۳۰۰ امضاء دیگر

مجلس شورایملی ـجناب آقای مهندس شریف‌امامی ـ نخست‌وزیر ـرونوشت تیمسار معظم سپهبد علوی مقدم وزیر محترم کشور ـرونوشت جناب آقای دکتر اقبال رهبر محبوب حزب‌ملیون ـ رونوشت جناب آقای فولادوند استاندار محبوب استان ششم

آ ـ ٤٦۳۱٤

در کف فراوان شامپو گلمو
هزاران زیبائی ولطافت نهفته است

شامپو گلمو موها را تمیزو درخشان میکند. زرده تخم مرغ ، کلسترین‌بیستین ولسیتین وسایر مواد مقوی که در گلمو بکار رفته رشد موی شما را بیشتر وآنرا لطیف وخوشبو میسازد .

شامپو گلمو حاوی زرده تخم مرغ تازه
مطمئن ترین وسیله شستشوی موی سر
ثمره تخصص وتجربه شصت وچهارساله کمپانی معظم شوارتسکف آلمان

برای‌رفع مشکلات خود راجع بموی‌سر باصندوق پستی شماره ۲۰٤٤ تهران مکاتبه فرمائید شوارتسکف آلمان بشما پاسخ خواهد داد

آ ـ ٤٦۳۰٤

DOMINAL

بصورت قرص وشیاف برای اطفال وبزرگسالان محصول هومبورگ آلمان

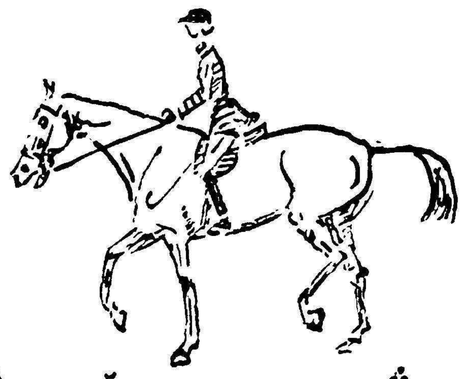

در باشگاه سوارکاری (صابونیه) بین سواری تفریحی و سواری ورزشی دوره‌های آزاد سواری در هوای آزاد دایر است علاقمندان میتوانند جهت ثبت نام به دفتر باشگاه مراجعه نمایند
باشگاه سوارکاری

۲ـ۲ آ ـ ٤٥۹٤۸

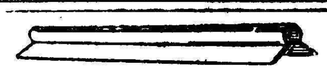

AZUMA مسائل مربوط بنصب کارخانه‌ها را میتواند حل کند
ورقه فولادی گالوانیزه موجدار و ساده

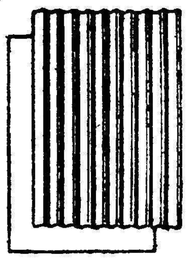

ورقه یاسیم گالوانیزه برای تمام مصارف حتی قوطی برای نفت وغیره

اندازه‌های نمره ۳۵ و ٤ و ۱۲ اینچ و ۱۰ و ۲٤ و ۱٤۸ اینچ

AZUMA KOGYO CO., LTD.
No. 9, Senju Akebono-cho, Adachi-ku, Tokyo, Japan
Cable Address: THREEARROW TOKYO

برهمه مسلم شد که
تلویزیون گروندیگ
مثل سایر محصولات گروندیگ در نوع خود بی رقیب است
GRUNDIG

فیلتر مخصوص گروندیگ مانع از خستگی و ناراحتی چشم میشود

نماینده انحصاری در ایران :
شرکت تجارتی آفتاب : خیابان لاله‌زار ـ تلفن : ۳٦۳۳۵
آوازه

آ ـ ٤٦۲۸٦

قو

ملت ایران تعظیم میکند

روغن نباتی قو ، بی‌آنکه احتیاج بوعده‌های رنگین و سرگرم‌کننده داشته‌باشد ، همیشه باصراحت حقایق و مطالب خودرا بادوستان قو درمیان میگذارد و صریحا اعلام میداردتابحال‌هیچ مقایسه‌یامسابقه‌ای بین روغنها بعمل‌نیامده‌که قو شرکت‌کند وبرنده‌اول شناخته نشود. خوشبختانه درچندماهی‌که از عمر قومیگذرد بحدی بین طبقات جا برای خود باز نموده‌که کثرت مصرف قو باعث کمبود محصول گردیده و موجبات گلهٔ دوستداران قو و فروشندگان عزیز آن فراهم شده است .

اینك قو با همهٔ سربلندی‌خود ، دربرابر استقبال پر-شوروبیشائبه مصرف‌کنندگان روزافزون خویش ، سر تعظیم و تکریم فرود آورده توضیح میدهد : چون توجه تهیه‌کنندگان روغن نباتی قو بیشتر معطوف کیفیت و مرغوبیت محصول بوده طبعا اتفاق می‌افتدکه یك یاچند فروشگاه‌موقتاموجودی خودراتمام‌نموده ، منتظررسیدن محصول تازه شوند . درچنین موارد تقاضا دارد بر قو منت‌گذارده‌اجازه‌دهند روش‌دائمی‌خودراکه تهیهٔ‌محصول عالی است‌ادامه‌دهد واگرچندروزی‌قو بدست‌شمانرسید وموقتا روغن دیگری مصرف‌فرمودید یقین دارد پیوند دوستی شما و قو محکمتر میگردد .

ضمنا باطلاع دوستانی که منتظر عیدی قو هستند میرساند : تهیه‌کنندگان روغن نباتی قو تامین سلامت هموطنان را سرلوحهٔ برنامهٔ خود نموده ، چنین‌تشخیص داده‌اند که بهترین عیدی همانا تقدیم محصول مرغوب و سالمی است‌که باکوشش شبانه‌روز بدست‌آید وصحت ونشاط هم میهنان عزیز را تامین نماید .

امید است‌روشی راکه قو اتخاذ نموده مورد قبول شما بوده، شایستگی‌انجام‌خدمتی‌راکه برعهده‌گرفته است‌داشته‌باشد

روغن‌نباتی قو

قو پرفروش‌ترین روغن نباتی ایران

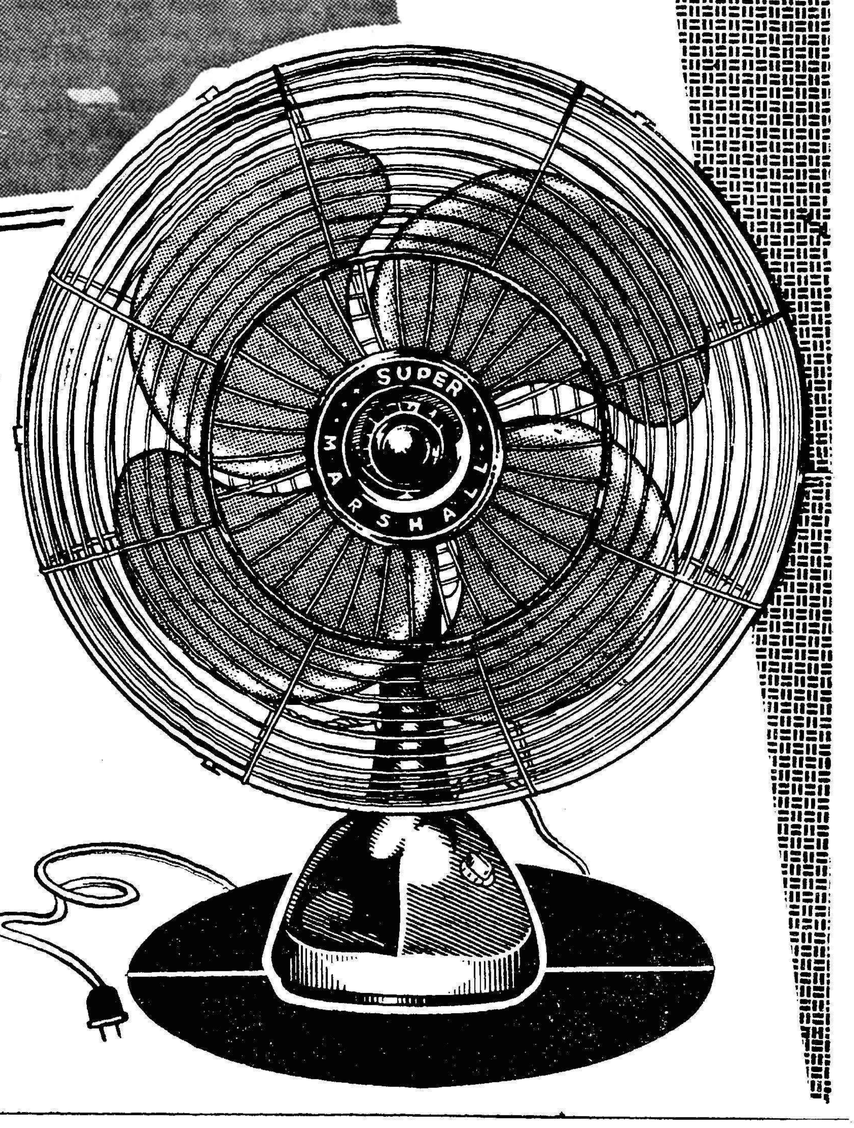

موسولینی : مسئله مهمتر آفتاب سوزان و گرمای طاقت فرسای آفریقاست

هیتلر : این یکی هم مهم نیست ، رومل را برای مبارزه

با دشمن و پنکه مارشال را برای مبارزه با گرما اعزام خواهیم داشت

فاکوپا

تجدید آگهی مزایده شماره سی وچهار

شرکت ملی نفت ایران خرمشهر

شرکت ملی نفت ایران تعدادی لامپ الکترونیکی رادیو را که‌در شش صندوق بسته بندی شده است و فعلا در انبار شرکت در بهمنشیر آبادان‌موجود میباشد بدون شمردن‌و یا آزمایش کردن و بدون مسئولیت شکستگی با وضع موجود و در محل کنونی از طریق مزایده بطور کلی ویکجا بفروش میرساند .

۲ـعلاقمندان میتوانند برای دریافت برگهای چاپی مخصوص پیشنهادات باداره اجناس مازاد شرکت در خرمشهر و یا سازمان‌مهندسی وخدمات فنی خیابان شاه ـ کوچه لاله تهران مراجعه نمایند .

۳ـپیشنهاد دهندگان باید مبلغ ده هزار ریال (۱۰۰۰۰ریال)بعنوان سپرده بصندوق شرکت در آبادان یاتهران پرداخت نموده و قبض‌سپرده راضمیمه پیشنهاد نمایند ، پیشنهادات بایستی در پاکتهای سر بسته و ممهور گذارده شده و تا ساعت ۱۲ ظهر روز سه شنبه پانزدهم فروردین ماه هزار و سیصد و چهل باداره اجناس‌مازادشرکت ملی نفت ایران‌در خرمشهر و یاسازمان مهندسی وخدمات فنی شرکت در تهران تسلیم شود .

٤ـپیشنهاد دهندگان میتوانند قبل از تسلیم پیشنهاد خود باداره اجناس مازاد در خرمشهر ویا سازمان مهندسی و خدمات فنی شرکت‌در تهران برای ترتیب بازدید اجناس فوق مراجعه نمایند .

٥ـشرکت در قبول یا رد هر یك و یا کلیه پیشنهادات واصله‌آزاد است .

۱ـ۲ آـ٤٦٣٢٤ شرکت ملی نفت ایران

آگهی مناقصه ماشین‌آلات برق

شرکت سهامی برق رشت بمنظور توسعه کارخانه برق و شبکه شهررشت ماشین آلات و لوازم زیر را از طریق مناقصه و بترتیب زیر خریداری مینماید .

۱ـدو دستگاه دیزل ژنراتور هر کدام بقدرت ۲۰۰۰ کیلووات در سطح‌دریایانوددستگاه‌توربوژنراتور بخار با کلیه متعلقات هر یك بقدرت ۲۰۰۰ الی ۲۵۰۰ کیلووات طبق کتابچه مشخصات .

سازندگانیکه بتوانند توربین های گاز بمیزان قدرتهای فوق الذکر پیشنهاد نمایند پیشنهاد ایشان مورد توجه و مطالعه قرار خواهد گرفت.

۲ـلوازم شبکه از قبیل کابل فشار قوی و ترانسفورماتور و تابلوو سایر لوازم مربوطه طبق کتابچه مشخصات .

۳ـلوازم مربوط به یك تعمیر گاه طبق کتابچه مشخصات .

کتابچه مشخصات فنی مربوط بلوازم مورد مناقصه بزبان فرانسه تهیه شده و درشرکت سهامی برق رشت واقع در خیابان پهلوی رشت موجود میباشد و درقبال دریافت ۵۰۰۰ ریال دراختیار شرکت کنندگان در مناقصه گذارده خواهد شد .

٤ـشرکت کنندگان در مناقصه باید مبلغ یك میلیون ریال‌بعنوان سپرده در حساب شماره ۳٦۳۹ شرکت سهامی برق رشت در بانکملی رشت تودیع نمایند و یابهمان میزان ضمانت نامه بانکی بمدت دو ماه پیوست پیشنهاد خود ارسال دارند .

٥ـپیشنهاد دهندگان بایستی مدارك لازم مبنی بر اینکه سازنده اصلی ماشین آلات بقدرتهای ذکر شده هستند بضمیمه پیشنهاد خود ارسال دارند و بعلاوه گواهی لازم مبنی بر فروش و نصب این قبیل دستگاهها را ارائه دهند .

٦ـپیشنهاد دهندگان بایستی پیشنهادات خودرا به یکی اززبانهای فرانسه یا انگلیسی در دو پاکت الف و ب ارسال دارند (پاکتها بایدلاك مهر شده باشد) .

پاکت الف حاوی ضمانت نامه بانکی و گواهی نامه های موضوع بند ٥ وکاتولوکها

پاکت ب حاوی اصل پیشنهاد

۷ـبه پیشنهاداتیکه فاقد سپرده یاضمانت‌نامه بانکی باشند و یا مشروط بوده و یا آنکه پاکت الف آنها تکمیل نباشد ترتیب اثر داده نشده و مردود شناخته خواهد شد .

۸ـفروشندگانیکه از نظر تسهیلات مالی و نحوه دریافت بهای ماشین آلات بطریق اقساط طویل المده پیشنهادات مفیدی ارسال‌دارند آن پیشنهادات مورد توجه بیشتری‌قرار خواهند گرفت .

۹ـپیشنهادات تا آخر وقت اداری روز پنجشنبه ۱٤ اردیبهشت ۱۳٤۰ دریافت و روز ۱٦ اردیبهشت در مرکز شرکت سهامی برق‌رشت باز و قرائت خواهد شد .

حضور پیشنهاد دهندگان در جلسه مزبور آزاد میباشد پیشنهادات بازشده در دست مطالعه و مقایسه قرار گرفته و برنده مناقصه بعداتعیین واعلام خواهد شد تقاضای تمدید مدت مناقصه بهیچوجه پذیرفته‌نمیشود.

۱۰ـشرکت در رد یا قبول یك یا چند ویا کلیه پیشنهادات آزاد بوده و حق هیچگونه اعتراضی برای شرکت کنندگان‌شناخته‌نخواهدشد.

شرکت سهامی برق رشت

۱ـ۳ آآـ٤٦۲۹۰

آگهی مناقصه

استانداری استان خوزستان ساختمان کاخ استانداری را طبق نقشه موجوده در دایره فنی شهرداری اهواز با شرایط زیر بمناقصه واگذار مینماید.

۱ـ داوطلبان بایستی صلاحیت فنی کار داشته‌و یکنفر مهندس بشهرداری معرفی‌نمایند.

۲ـ پیشنهاد دهندگان بایستی با پرداخت مبلغ ۵۰۰۰ ریال بصندوق پیشکاری دارائی وارائه قبض صندوق بدایره‌فنی شهرداری مراجعه و مشخصات کار را دریافت و پس از مطالعه واطلاع از مفاد آن ذیل آنهارا امضاء و پیوست پیشنهاد خود نمایند.

۳ـ پیشنهاد دهندگان بایستی میزان تخفیفی را که قائل میشوندبا حروف و اعداد بطور روشن و صریح در پیشنهاد خود قید نمایند.

٤ـ مبلغ مورد مناقصه ۱۵۰۰۰۰۰۰ ریال میباشد که استانداری مجاز است تا صدی ۲۵ از میزان کار مورد مناقصه‌را کسر و یا اضافه نماید.

٥ـ انجام هر قسمت از کار که بتشخیص استانداری ضروری باشد بپیمانکار ابلاغ ضمناممکن است استانداری اجراء بعضی‌از قسمتهای کاررا موقوف نماید.

٦ـ مدت انجام کار یکسال تمام میباشد.

۷ـ مدت قبول پیشنهادات از تاریخ انتشار آگهی تا مدت سی‌و پنج روز است.

۸ـ پیشنهاد دهنده بایستی مبلغ ۷۵۰۰۰۰ ریال بعنوان سپرده‌تضمین بانکی و یا نقدا بحساب ۲۰۰۰۷ پیشکاری تحویل‌و قبض مربوط را ضمیمه پیشنهاد خود نماید و هر گاه برنده مناقصه از پیشنهاد خودعدول نماید سپرده او بنفع‌استانداری ضبط خواهد شد.

۹ـبرنده مناقصه‌ملزم است برای حسن انجام کار صدی ٥ مبلغ معامله را نقدا یا تضمین بانکی بسپارد استراد تضمین حسن انجام کار موکول بتحویل قطعی کار میباشد.

۱۰ـ هزینه حق الدرج آگهی در روزنامه‌ها و کلیه عوارض و مالیات و حقوق دولتی بعهده برنده مناقصه میباشد.

۱۱ـاستانداری در رد یا قبول یك یا کلیه پیشنهادها مختار است، بپیشنهادهای مشروط و مبهم‌و پیشنهاداتیکه بعد از مدت مقرر درآگهی برسد مطلقا ترتیب اثر داده نخواهد شد.

مسافرت‌فوری وسیله هواپیمای ارتاکسی

مسافرت فوری بامطمئنترین هواپیمای یك موتوره و دو موتوره در بست بظرفیت های۳نفر وشش نفر همه وقت‌و همه جای ایران آماده‌پرواز است.

از مسافرین محترم تقاضا میشود به آژانس مسافرتی و حمل و نقل دی. اس . آ واقع در خیابان ویلا شماره ۳۲ ویا بتلفن ٤۲۸۳۱ مراجعه‌فرمایند

آـ٤۱۷۷۳ ۱ـ٥

پیشنهادات رسیده تا آخر وقت اداری روز ۱٥فروردینماه۱۳٤۰ قبول میشود و ساعت‌ده صبح‌روز بعددر کمیسیون متشکل در استانداری مطرح و برنده مناقصه اعلام خواهد گردید ، حضور پیشنهاددهندگان ویانمایندگان آنهادر کمیسیون مناقصه آزاداست‌ضمناسپرده‌نفردوم‌تاعقدقرار داد با برنده مناقصه در اختیار استانداری خواهد بود شرکت کارمندان دولت و کسانیکه بر طبق قانون منع مداخله کار مندان دولت ازانجام معاملات دولتی محرومند اکیدا ممنوع است.

آـ٤٦۲۷٦ استاندار خوزستان ـ فولادوند

قصابها از اعتصاب دست کشیدند

فرماندارهم ازجریمهٔ قصابها صرف‌نظر کرد

قبلا اطلاع داده شد که قصاب های جهرم بعلت نامعلومی اعتصاب کرده و دسته جمعی به صحرا رفته‌اند.

اینك خبرنگار ما درجهرم دراین باره گزارش میدهد براثر مساعی آقای فرماندار قصاب های این‌شهرستان که‌از عمل خود پشیمان شده بودند در فرمانداری حضور یافتند و با سپردن تضمین نقدی تعهد کردند که گوشت را بطور فراوان در دسترس اهالی قرار دهند.

با این ترتیب آقای فرماندار ازجریمه کردن قصاب ها صرف ـ نظر نمود.

کمك مؤسسه «کاره» بجوانان کشاورز خراسان

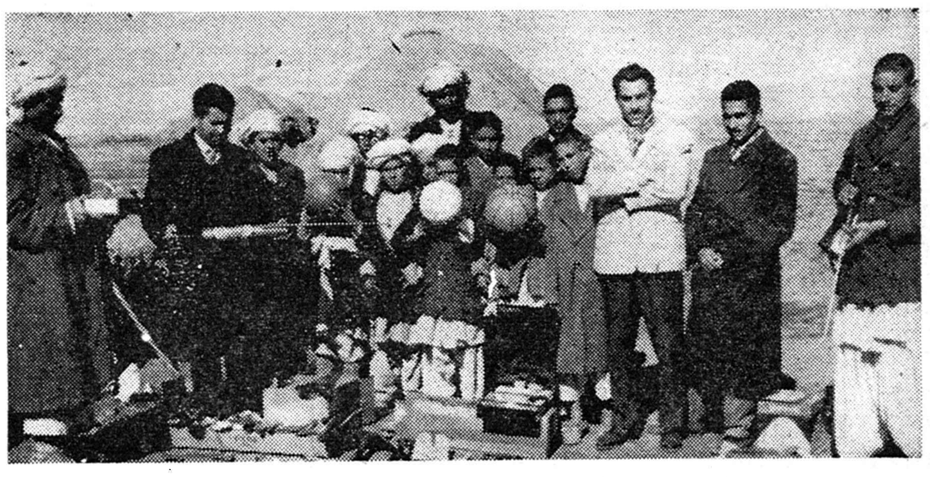

خبرنگار ما در مشهد مینویسد اخیرا از طرف موسسه خیریه «کاره» مقداری وسائل کشاورزی و ورزشی و نجاری و باغبانی و غیره به باشگاه های «چهار دال» خراسان اهداء شده است. اشیاء و لوازم اهدائی به تدریج زیر نظر آقای نورالدین آل طه متخصص باشگاه های «چهار دال» استان خراسان بین باشگاه های این استان تقسیم میشود.

در عکس بالا اشیاء و لوازم یکی از باشگاه های «چهار دال» خراسان تحویل میگردد.

۱۵ سال زندان سزای پدر قاتل شد

خبرنگار ما در سنندج مینویسد چند روز قبل دادگاه جنائی استان کردستان برای محاکمه شخصی بنام مجید صفی یاری‌یکی از اهالی قریه «کافی کبود» که دختر جوان خود «صراحی» را بقتل رسانیده است تشکیل شد.

در این جلسه مجید صفیاری که بر اثر سوءظن شدید دختر خود را در صحرا خفه کرده و جنازه‌اش را برودخانه انداخته بود به پانزده سال حبس با اعمال شاقه محکوم گردید.

انتخاب رؤسای ورزشی

خبرنگار ما در همدان مینویسد چند روز قبل طی جلسه‌ای روسای هیئت های‌ورزشی آموزشگاههای شهرستان همدان باین شرح انتخاب‌شدند. آقایان عرب، عظیمی، فرهودی، پاکزاد، حاجیلو، مهدی شریفی، نصیری، محمدشیخ بیگلرخانی ومهدی شیخ بترتیب بریاست هیئت‌های والیبال و بسکتبال، فوتبال، پینك‌پنك، کشتی، ژیمناستیك، دوومیدانی بهداشت، راه پیمائی واسکی، مشت زنی و ترمش تعیین شدند.

شیراز و اصفهان مساوی شدند

خبرنگار ما در شیراز مینویسد چند روز قبل مسابقه فوتبال دوستانه ای بین تیم های تاج اصفهان و تاج شیراز در ورزشگاه حافظیه انجام شد و هر دو تیم مساوی کردند. در عکس بالا ردیف نشسته اعضای تیم تاج شیراز و ردیف ایستاده نفرات تیم تاج اصفهان باتفاق آقایان طیران و عرفان داوران مسابقه دیده میشوند.

درنزاع مجروح و دربیمارستان دیوانه شد !؟

جوان دیوانه بپزشکان و پرستاران حمله میکند

خبر نگارما در اهواز گزارش می دهد: چند روز قبل جوانی بنام محمد باقر ناطقی یکی از اهالی «وار-خوین» واقع در ۱۲ فرسنگی اهواز که طی نزاعی مجروح و بیهوش شده بود به بیمارستان جندی شاپور این شهرستان انتقال یافت محمد باقرکه تا ۱۲ ساعت گیج و بیهوش شده بود پس‌از معالجاتی بهوش آمدولی بعلت ضرباتی که هنگام زد و خورد بمغزش وارد شده بود حالتی شبیه بجنون باو دست دادو باطرافیان خودحمله برد. پزشکان وپرستاران بیمارستان هر چه برای بهبودی محمد باقرسعی کردند ثمری نبخشید و او همچنان‌به بدگوئی و دیوانگی خود ادامه داد بدستور آقای دکتر خشایار جراح بیمارستان جندی‌شاپور آمپول‌مسکنی به محمد باقر تزریق شدولی این بار نیز اعصاب او تسکین نیافت بطوری که آقای دکتر خشایار اظهار میدارد: محمد باقر بر اثر ضرباتی که بمغزش وارد آمده بجنون مبتلا شده‌است

محمدباقر اعتصاب‌کرده استکه از جای برنخیزد !؟

تسطیح خیابان

خبرنگار ما در تفرش مینویسد، اخیرا از طرف شهرداری طرخوران تفرش برای تسطیح میدان‌خیابان‌های این شهر اقدام شده است و تاکنون قسمتی از میدان شهرداری و خیابان ها تسطیح گردیده است. اهالی از این اقدام مفید اظهار خشنودی میکنند.

«نواب» هر لحظه به‌پیروزی نزدیکتر میشود

۱۳۰ ساعت مداوم استکه اعجوبه هندی‌روی‌دوچرخه‌پامیزند

۱۴ ساعت دیگر بمرز ۱۴۴ ساعت‌رکوردگیری وی باقیمانده است

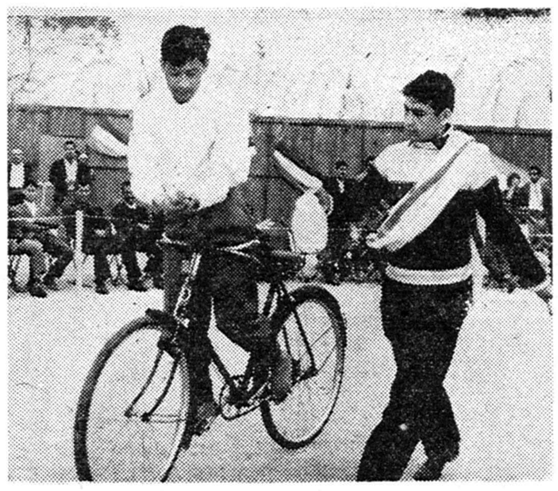

نواب روی دوچرخه سروروی خودرا صفا میدهد

هر لحظه که میگذرد سید محمد نواب اعجوبه هندی بمرز۱۴۴ ساعت رکورد جدید خودنزدیکتر میشود تقریبا چهارده ساعت دیگر قهرمان اراده و استقامت ببزرگترین افتخار نائل میگردد و یکصد وچهل و چهار ساعت یعنی شش شبانه‌روز دوچرخه سواری مداوم را پشت سر میگذارد هم اکنون در حدود یکصد و سی ساعت است که سید محمد نواب اعجوبه دوچرخه سوار هندی در میدان تنیس‌بوارده جنوبی آبادان‌روی دو چرخه پا میزند طوفان گرد وخاك در آبادان بپداد میکند فضا را گرد و غبار فرا گرفته و چشم جائی را نمی بیند. بر خلاف معمول سرمای هوای آبادان هم افزایش یافته و در این طوفان شدید گرد و خاك سید محمد نواب در حالیکه‌چشمانش از فرط گرد و غبار سرخ و متورم شده است روی دوچرخه پا میزند.

فریاد شور و شوق هزاران نفر از اهالی آبادان و خرمشهر و مردم شهر های خوزستان که بتماشای این اعجوبه دو چرخه سوار آمده اند میدان تنیس بوارده جنوبی آبادان‌را میلرزاند انبوه‌جمعیت‌هر لحظه‌متراکم میشودوباوجود طوفان‌شدید گردوخاك تماشاچیان و تشویق کنندگان بهیچ وجه حاضر نیستند از تشویق و ترغیب سید محمد نواب خود داری کنند ومیدان رکورد گیری این‌قهرمان اراده واستقامت راترك گویند.

آخرین گزارش خبر نگار ما در آبادان حاکی است که طوفان گرد و خاك زحمت زیادی برای سید محمد نواب اعجوبه هندی ایجاد کرده‌است بااینکه اتومبیلهای آب پاش هر روز چندین بار میدان رکورد گیری قهرمان اراده و استقامت را آب‌پاشی میکنند معهذا از فرط گرد و غبار چشمهای سید محمد نواب متورم شده‌است تا کنون چندین بار از طرف اهالی آبادان باو پیشنهاد شده که یا عینك بچشم بزند و یااز ادامه رکورد گیری خودداری کند ولی قهرمان اراده و استقامت از عینك زدن خود داری میکند و حاضر هم نیست از اجرای برنامه رکورد گیری خود دست بردارد. سید محمدنواب تا بحال یکصد و سی ساعت مداوم است که روی دو چرخه پا میزند او میگوید: اگر ناسازگاری طبیعت‌ادامه یابد منهم تصمیم میگیرم که از مرز ۱۴۴ ساعت بگذرم و رکورد جدید خود را به ۱۵۰ ساعت برسانم.

ساعت یازده و نیم صبح فردا برنامه رکورد گیری۱۴۴ ساعته‌اعجوبه هندی پایان میپابد تا بحال اهالی آبادان و خرمشهر بحدی دسته گل های متعدد و حلقه گلهای بزرگ‌برای او فرستاده و یا بوی هدیه کرده‌اند که میدان تنیس بوارده جنوبی‌آبادان گنبداران شد است مردم آبادان، خرمشهر و اهالی سایر شهر های خوزستان که بتماشای برنامه رکورد-گیری سیدمحمد نواب به آبادان آمده‌اند دسته‌گلها وحلقه‌گلهای زیب و متعددی تهیه کرده‌اند تا پس از پایان برنامه رکورد گیری اعجوبه-هندی اورا در میان خرمن گل از محوطه میدان رکورد گیری بخارج ببرند. طوفان گرد و خاك در آبادان غوغا میکند و فریاد شورو شوق‌انبوه تماشاچیان در محوطه میدان تنیس بوارده جنوبی آبادان طنین‌میاندازد سید محمد نواب اعجوبه دو چرخه-سوار هندی با چشمهای سرخ و متورم، موهای ژولیده و قیافه‌خسته در حالیکه لبخند همیشگی رابرلب دارد روی دو چرخه پا میزند و هر لحظه پایان رکورد گیری افتخار آمیز ۱۴۴ ساعته قهرمان اراده واستقامت نزدیکتر میشود ... ای بسا که ادامه ناسازگاری طبیعت سبب شود که‌این رکورد افتخار آمیزبه ۱۵۰ساعت هم افزایش یابد.

هرروز اهالی آبادان وسایر شهرهای خوزستان دسته دسته بتماشای برنامهٔ اعجوبهٔ هندی می‌آیند

بابل قهرمان وزنه‌برداری مازندران شد

کاپ طلائی «ولیعهد» به‌تیم وزنه‌برداری این‌شهر تعلق گرفت

در شماره گذشته باستحضار خوانندگان عزیز رسید که مسابقات وزنه برداری استان مازندران برای‌ربودن کاپ«ولیعهد»باحضور نماینده فدراسیون وزنه برداری کشور در شهرستان بابل افتتاح شد.

اینك خبرنگارمادربابل بدنبال گزارش قبلی خود اطلاع میدهد مسابقات‌وزنه برداری استان مازندران که با شرکت سی نفر وزنه بردار از ۶ شهرستان‌شروع شده بود خاتمه یافت.

در این مسابقات که کلیه تیم های‌شرکت کننده برای دریافت کاپ ولیعهد تلاش و مبارزه سر سختانه ای میکردند تیم وزنه برداری شهرستان بابل بمقام قهرمانی رسید و باینجهت کاپ‌طلای ولیعهد برای مدت یکسال باین تیم تعلق گرفت. ضمنا تیم های گرگان و ساری به ترتیب رتبه های دوم و سوم را احراز کردند.

خبرنگار ما در گزارش خود اضافه میکند پس از پایان مسابقات وزنه برداری و اعلام نتیجه آقای طباطبائی فرماندار بابل جوائز قهرمانان را اهداء کرد.

قاتل پدر «مملکت» محکوم باعدام شد

پس‌از اعلام رای دادگاه نزدیك بود قاتل غش کند

پریروز آخرین جلسه دادگاه‌جنائی و دونفر از همدستانش هر یك به استان کرمان برای محاکمه عباسعلی سال زندان‌تادیبی‌محکوم شدندخبرنگار خانی‌قاتل حسن روشن‌یکی ازمحترمین مادر کرمان که در جلسه دادگاه شهرستان بم و همدستان او تشکیل حضور داشته در این باره گزارش گردید در این جلسه عباسعلی باعدام میدهد: عباسعلی خانی که تاقبل از اعدام رای دادگاه قیافه ای آرام و خونسرد داشت با شنیدن حکم اعدام دادگاه دچار ناراحتی‌واضطراب شدیدی شد و رنگ از رویش پرید و نزدیك بود که از شدت ناراحتی غش کند. خبر نگار ما در گزارش خود اضافه میکند عباسعلی خانی‌چند ماه پیش باتفاق عده‌ای ازهمدستانش برا ی‌ربودن دوشیزه «مملکت» دختر آقای حسن روشن یکی از محترمین بم وارد خانه او شد و ضمن کشتن حسن روشن دوشیزه «مملکت» دختر وی را ربود و متواری شد ولی قبل از اینکه موفق باجرای نیت‌پلید خود گردد بوسیله مامورین انتظامی دستگیر گردید و تحویل زندان شد وحالا بحکم دادگاه محکوم گردید. است‌که بخونبهای مرحوم حسن‌روشن اعدام شود.

انتخابات دد شهرستانها

شهرری: آقای علاءالدین معینی، شهردار

فسا: آقای معتکف، رئیس بانك کشاورزی

سمنان: آقای نقش، رئیس دارائی ـ آقای مشیری سر پرست فروشگاه دارائی.

قصر شیرین: آقای عبدالحمید مشرفی ـ رئیس اداره پست و تلگراف و تلفن

بنادر جنوب: آقای دکتر ارسطو دانشمند، رئیس بهداری ـ آقای غلامحسین خجسته رئیس گمرك بنادر دیلم، گناوه و ریك.

شمیرانات: آقای دکتر تسوجی، رئیس آزمایشگاه بهداری

زنی آتش گرفت

خبر نگارمادرتربت حیدریه‌گزارش میدهد: چند شب قبل زنی بنام معصومه یکی از اهالی تربت حیدریه هنگامیکه پیراهن آغشته بنفت خودرا در آتش بخاری خشك میکرد ناگهان پیراهنش آتش گرفت و در نتیجه دچار سوختگی شدیدی شد بانو معصومه پس از انتقال به بیمارستان بعلت شدت جراحات‌وارده جان‌سپرد.

قهرمان پینك‌پنك

طبق گزارش خبرنگارما درشمیران مسابقه پینك‌پنك‌دوره دوم دبیرستان های دخترانه شمیران انجام شدود. نتیجه تیم دبیرستان مهر تجریش مرکب از دوشیزگان شهین رضوانی-فاطمه لطفعلی و آذر نصیری بمقام قهرمانی رسید مسابقات دوره دوم دبیرستانهای دخترانه شمیران هنوز ادامه دارد.

بازدید مؤسسه اصلاح بذرکرج

خبرنگار ما در کرج گزارش میدهد چند روز قبل آقایان دکتر «بوسر» آتاشه کشاورزی و پروفسور «ورسینگر» عضو کمیسیون عربی باتفاق آقای مهندس مهدوی وزیر کشاورزی وهمراهان بکرج وارد شدند و از موسسه اصلاح بذر بازدید کردند.

در این بازدید از طرف آقای مهندس قره باغی رئیس و مدیر کارکنان موسسه توضیحات لازم باستحضار رسید.

بازدید پرورشگاه

خبر نگار مادر کرمانشاه مینویسد: چند روز قبل بدعوت تیمسارسپهبد محوی استاندار استان کرمانشاه تیمسار سپهبد نصراللهی فرمانده سپاه ۴، روسای ادارات دولتی و جمعی ازمعتمدین ومعاریف کرمانشاه از پرورشگاه خیریه فرح پهلوی این شهرستان بازدید کردند دراین بازدید کلیه حضار مبالغی‌بصندوق پرورشگاه کمك کردند.

خلاصهٔ خبرهای شهرستانها

فیروزکوه ـ آقایان محمد حسین امیر ارجمندی، علی اکبر خدام، رمضانعلی یزدی‌زاده، حسن صادق‌پور، علی اکبر قنبری، قاسم افشاری، میرزاعلی عمادین و سید حسین مشهدی بعضویت هیئت رئیسه شرکت تعاونی روستائی قریه یمین‌دشت از توابع فیروزکوه انتخاب شدند.

ساوه ـ آقایان مهندس نصر رئیس کل کشاورزی استان تهران، مهندس زربافیان رئیس دفع آفات استان تهران و دکتر منتظمی رئیس دامپزشکی استان تهران بمنظور شرکت در شورای کشاورزی ساوه که‌باحضور آقایان عدالت قدیمی فرماندار و شیخ‌الاسلامی رئیس بانك کشاورزی ساوه و مالکین‌درادارهٔ کشاورزی‌این‌شهر تشکیل‌میشودواردساوه‌شدند.

گناباد ـ بدعوت شهرداری گناباد عده‌ای از معاریف وپیش‌آهنگان و روسای‌ادارات‌دولتی‌در جشن درختکاری این شهرشرکت کردند.

بم ـ شهرداری بم پرورشگاه یتیمان این‌شهر رابعلت‌عدم‌بودجه کافی در اختیار شیر وخورشید سرخ این شهر قرارداد.

قزوینـ آقچه‌خاتون پیرزن ۶۵ ساله که با فروش نان در قزوین امرار معاش مینمود هنگام عبور از کوچه تاکستانیهای این شهر در چاهی سقوط کرد وجانسپرد. این واقعه‌بعلت پوسیدگی سرپوش چاه اتفاق افتاده وقضیه مورد تعقیب‌مقامات انتظامی است.

تربت‌حیدریه ـ بانك کشاورزی تربت حیدریه ازاول‌سال جاری تاآخر دیماه جمعا ۲۱۱۰ وام بمبلغ ۲۶۹۶۱۰۵۰ ریال پرداخته است. اهالی ازفعالیت آقای پرویزی رئیس بانك اظهار قدردانی مینمایند.

سیاهکل ـ فرهنگیان غیربومی فرهنك سیاهکل از مسئولین امورتقاضا دارند درپرداخت مزایای خارج ازمرکز آنان‌تسریع‌شود.

تربت‌جام ـ مقدار ۱۵۰ تن گندم برای تقسیم بین کشاورزانی که‌محصول آنان براثر تگرك سال گذشته از بین رفته است باداره کشاورزی تربت‌جام تحویل‌شد تابقراء تگرك‌زده ارسال وتقسیم شود.

بابلـ آقای حاج‌سید ابوالحسن حسینی‌یکی از روحانیون ساکن حوزه علمیه قم بجانشینی مرحوم حجت‌الاسلام صالحی امام جماعت و پیشنماز مسجد «بی‌سرتکیه» بابل انتخاب و در میان استقبال گرم اهالی باین شهر وارد شد.

ساوه ـ بمناسبت هفته پرستاری مراسم باشکوهی در اداره بهداشت ساوه زیر نظر آقای دکتر ال‌ابراهیم رئیس بهداشت ساوه برگزار شد. در این مراسم خانم داور ودوشیزه منیره صدرائی پیرامون‌ارزش و مقام پرستار در اجتماع متمدن بیاناتی ایراد کردند و سپس دو حلقه فیلم از مسافرت شاهنشاه بشیراز و اصول پرستاری بمعرض تماشا گذاشته شد.

سمنان ـ آقای شهریاری شهردار سمنان از کشتارگاه این شهر دیدن کرد و دستوراتی صادر نمود.

رودسر ـ چون آقای ناصر پورحسین رهبر سازمان جوانان شیر وخورشید سرخ رودسر در امر انتقال مصدومین و مجروحین واقعه سقوط اتومبیل ایران‌پیما درسیاه بیشه ابراز فعالیت‌ولیاقت نموده است‌مورد تقدیر تربیت‌بدنی این‌شهر قرارگرفت.

بندرپهلوی ـ بدعوت آقای عزیز وکیل منفرد قهرمان دوماراتن کشور ورئیس باشگاه گیو بندرپهلوی آقای ناظمی فرماندار وروسای ادارات‌دولتی وعده‌ای از اهالی و ورزشکاران در جشن بیستمین سال تاسیس باشگاه گیو شرکت کردند. در این مراسم آقای وکیل منفرد تاریخچه دوران ورزشی‌خود وباشگاه‌گیو را بیان‌داشت.

قصر شیرین ـ آقای شهریاری رئیس ثبت اسنادواملاك قصرشیرین‌به پاوه منتقل گردید بدین مناسبت مجلس تودیعی از طرف آقای فرماندار در اداره فرمانداری تشکیل شدکه عده‌ای از معتمدین و روسای ادارات دولتی شرکت داشتند.

بجنورد ـ اهالی بجنورد از انتقال آقای اصفهانی معاون اداره تلفن اظهار تاسف می‌کنند وتقاضای ابقاء و تشویق مشارالیه را دارند.

جهرم ـ ساعت دو بعد از نیمه شب چندشب قبل زلزله نسبتا شدیدی در جهرم و توابع روی داد که مردم از ترس تاصبح در خارج از اطاقها بسر بردندولی‌خوشبختانه‌تلفات‌وخساراتی‌نداشت.

گلوگاه ـ گرمابه مجهز و مدرن گلوگاه با حضور آقای همتی بخشدار و عده‌ای از روسای ادارات و معتمدین محل افتتاح شد و موردبهره-برداری قرارگرفت.

قزوین ـ مهندسین سازمان مستقل آبیاری باتفاق مهندسین خارجی‌برای نقشه‌برداری از رودخانه شاهرود قزوین و تعیین محل سد شاهرود بقزوین وارد و بصوب رودبار و الموت عزیمت کردند. مهندسین مذکور پس از نقشه‌برداری از محل سد به تهران‌مراجعت‌نمودند.

اهالی انتظار دارند اقلا از این نقشه استفاده شود و مردم قزوین ازبی‌آبی نجات یابند.

همدان ـ آقای دکتر رضا ابوترابی پزشك بهداری همدان که مدت سه ماه برای مبارزه با وبا به بلوچستان رفته بود پس از خاتمه ماموریت بهمدان‌مراجعت کرد.

طبس ـ آقای محمد عطاری سرپرست تعلیمات اساسی طبس بر اثر ابراز فعالیت و لیاقت مورد تشویق رئیس تعلیمات اساسی استان خراسان قرار گرفت.

فیروزکوه ـ براثر فعالیت آقایان بروجردی رئیس شعبه بانك‌کشاورزی و صادقی‌زاده سرپرست شرکت های تعاونی گرمسار شرکت تعاونی روستائی سیمیندشت از توابع فیروز کوه تشکیل گردید و مبلغ ۴۹۷۰۰۰ ریال سهم خریداری شد.

نیشابور ـ عده‌ای سارق مسلح‌برای سرقت وارد منزل‌آقای حاج‌ابوالحسن مغنی ساکن قریه باغشان واقع در ۳۳ کیلو متری نیشابور شدند و پس از مجروح کردن حاج‌ابوالحسن و محمد فخری مقداری‌از اثاثیه وی را بسرقت بردند. حال مجروحین سخت و جریان مورد تعقیب مقامات ژاندارمری می‌باشد.

خوانسار ـ اهالی از فعالیت و حسن سلوك آقای دکتر وجیه‌اله کامکار رئیس جدید بهداری خوانسار اظهاررضایت‌وقدردانی‌مینمایند.

شیروان ـ اهالی ورزشکاران شیروان از اداره تربیت بدنی مرکز تقاضا دارند مبلغ پنجاه هزار ریال اعتبار تصویبی برای باشگاه شیروان را هرچه زودتر پرداخت تا ساختمان باشگاه پایان یابد.

طبس ـ شورای تعاونی فرهنگیان طبس‌بمنظوراعزام یکنفر نماینده به کمیسیون تشخیص مالیات دارائی‌فردو س‌برای معافیت‌شرکت‌تعاونی‌فرهنگیان تشکیل شد و تصمیماتی اتخاذ گردید.

فردوس ـ کادر اداری نمایندگی بانك ملی‌فردوس کامل‌نیست. اهالی تقاضا دارندبرای رفع معطلی وسرعت در کار نمایندگی به شعبه تبدیل وبر تعداد کارمندان بانك افزوده‌شود.

سمنان ـ اکیپ مبارزه باسل بسمنان وارد شد و واکسن ضد سل را باهالی تزریق می‌نمایند.

تاکستان ـ آقای محمد ناصر عدل رئیس پیشاهنگی روستائی ایران به تاکستان واردشد و از پیشاهنگان‌روستائی‌این‌بخش بازدیدکرد.

مشهد ـ آقای رضا سجادی شهردار مشهد باتفاق رئیس و مهندسین دایره ساختمان شهرداری از خیابان پانصد تختخوابی دانشگاه دیدن کردند. در این بازدید آقای شهردار نسبت بامتداد خیابان مذکور به خیابان کوه‌سنگی دستوراتی بمتصدیان مربوطه صادر نمود.

میناب ـ فرهنگیان میناب ازخبرقطع‌مزایای‌خارج‌ازمرکزناراحت و از وزارت‌فرهنك‌تقاضای عطف‌توجه باینموضوع‌حیاتی‌رادارند.

نیشابور ـ آقایان حیدریان دادستان‌ومحمودی‌بازپرس‌شعبه دوم‌دادسرای نیشابور باین‌شهروارد‌ومشغول‌کارشدند.

قصر شیرین ـ آقای احمدی رئیس اداره پست و تلگراف قصر-شیرین به کرمانشاه منتقل و این منطقه را بصوب محل ماموریت ترك کرد.

نیازمندیها و آگهی‌های کوچک

استخدام میشود

آرایشگر مو
بانوئی که از آرایش موی سر اطلاع داشته باشد نیازمندیم بوسیله تلفن شماره ۶۲۳۲۰ بسالن ژاسمن مراجعه فرمایند .
آ-۴۱۵۷۷ ۱-۳

گسری فیلم هنرپیشه میپذیرد اول منوچهری
آ-۴۱۳۷۷ ۱-۵

یکنفر رنگرز
یکنفر رنگرز دیپلمه متخصص - آزموده مورد احتیاج است طالبین به شماره های ۲۲۲۲۲ و ۲۲۴۰۹ - مراجعه نمایند .
آ-۴۱۳۹۵ ۴-۵

بعده‌ای آشپز مردخدمتکاروآشپز زن برای منزل نیازمندیم تلفن ۳۰۳۷۷۴-۷۱۴۰۲

شریک
برای تهیه یک فیلم اسکوپ رنگی بیکنفر شریک احتیاج است بتلفن شماره ۶۹۳۱۱ مراجعه فرمایند
آ-۴۱۷۸۳ ۱-۲

استخدام
ماشین نویس فارسی
دوشیزه یابانوآشنابامورددفترداری و بایگانی استخدام میشود خیابان شاهرضا جنب‌کالج‌شماره ۱۴۴شرکت برتیکو
آ-ش۴۶۱۸۸ ۱-۲

اداره موتور پول مستشاری
بچند نفر گلگیر ساز میکانیک الکتریسته احتیاج‌داردداوطلبین باین آدرس مراجعه نمایند .
جنب سینمامولن‌روژخیابان رشت موتور پول مستشاری

شریک فعال
جهت همکاری باشرکت داروئی در شرف تاسیس مورد نیاز است علاقمندان لطفا باصندوق پستی۲۴۹۱ مکاتبه فرمایند .

وزارت کار بده نفر حسابدار که حد اقل دارای دیپلم کامل متوسطه‌باشند برای خدمت در شهرستانها احتیاج دارد کسانیکه دارای دانشنامه لیسانس‌باشندحق‌تقدیم‌خواهندداشت داوطلبین واجدشرایط میتوانندبرای ثبت نام باداره کاریابی استان‌تهران واقع در پیچ شمیران خیابان‌تنکابن مراجعه وثبت‌نام نمایند تا پس از آزمایش نسبت باستخدام آنان‌اقدام شود .
مدیر کل مشاغل وکاریابی -**مهندس معینی**
۴۶۲۳۸-۱ ۱-۲

استخدام
یک نفر حفار
یک نفر کمک حفار
یک نفر جوشکار
باصندوق پستی شماره ۱۶۹ مکاتبه شود

جویای کار

جوانی باسواد ودارای گواهی نامه رانندگی وخاتمه خدمت جویای کار می باشد طالبین به تلفن شماره ۴۱۸۲ مراجعه فرمایند
آ-۴۱۶۵۱ ۲-

جوانی ۳۲ساله
فعال و کارآمد آشنا بزبان‌انگلیسی با تحصیلات عالی . اطلاعات فنی تجربیات اداری مایل بکار آبرومندی بعداز ظهر هاست .
صندوق پستی ۱۸۵۹ تهران
آ-۴۱۴۴۳ ۱-۳

دکتر متخصص در جراحی دیپلمه درجه آماده خدمت در بیمارستانهای مرکز و شهرستانها می باشد طالبین به شماره ۱۷۶۸ راهنمای‌روزنامه اطلاعات مراجعه شود .

راننده دارای گواهینامه پایه یکم با سواد جویای کار است خواستاران بشماره **۱۷۶۹**راهنمای اطلاعات مراجعه فرمایند

جوانی دیپلمه ، مهندسیار
مبتکر در تابلو نویسی و تزئین بسبک نویسم بعد از ظهر ها جویای کار است مهندسیاری مجانی کار میکند تلفن ۴۶۹۱۴

جوانی دیپلمه که از ماشین‌نویسی ونقشه کشی‌و نظارت ساختمان‌آشنائی کامل‌دارد جویای کار است براهنمای شماره ۱۷۷۱ اطلاعات مراجعه شود.

راننده ای باموتور سیکلت سه‌چرخه ژاپنی باقدرت ۶۰۰ کیلو بار

مستغلات

تهران‌پارس-نارمک-تهران‌نو نیروی‌هوائی - وحیدیه
برای خرید وفروش نقد و اقساط زمین خانه وهرگونه معاوضه به‌بازرگانی امید
اول سی متری نارمک
تلفن ۹۱۰۰۹۰ مراجعه‌فرمائید

نقشه ساختمان
فرازنو تلفن ۳۰۲۶۰۱

هرقدر پول شرطی‌بخواهید
باورقه مالکیت مستقیم رجوع فرمائید لاله‌زار ۳۹۷۸۴ بنگاه‌کوشان
آ-۴۴۱۴۲ ۱۰-

هر قدر پول داشته باشید
باگرفتن وثیقه ملکی با نظر بنگاه کوشان‌برای بهره‌برداری‌اقدام‌بفرمائید در این صورت‌آسایش خیال خودتانرا تامین میفرمائید لاله زار ۳۹۷۸۴
بنگاه کوشان
آ-۴۵۴۴۶ ۱-۱۰

برای اجاره منازل خود بخارجیان
بتلفن ۳۲۳۶۸ مراجعه نمائید .
آ-۴۱۵۴۱ ۱-۳

بنگاه کوشان
برای مخبری املاک‌بچند نفردوچرخه سوار با سواد نیازمند است
آ-۴۵۴۴۸ ۱-۳

موسسه تهران توریست برای
سکونت خارجیان ویلا- آپارتمان - منازل دربست در شهر وشمیران اجاره میکند تلفن ۶۶۳۹۷
چند دستگاه ویلا مدرن درشمیرانات خریداریم -تهران توریست تلفن ۶۶۳۹۷
۴۶۳۰۰-۱ ۱-۳

بفروش میرسد

زمین مرغوب و فروشی
خیابان پهلوی بالاتر از بلوار به قطعات ۲۵۰-۳۰۰و ۴۰۰ متر تلفن ۳۲۳۶۸ آ-۴۱۵۴۱ ۱-۳

خانه ویلائی
شخصی ساز واقع در نزدیک خیابان شمیران ایستگاه سید خندان بمساحت ۲۴۰ متر ماشین رو دارای ۶ اطاق‌در یکطبقه ونیم ویک اطاق نوکر ویک زیر زمین بانضمام آشپزخانه -حمام- وان دئوترم -آب انبار - چاه آب وپمپ شناور -برق روکار سنک‌تماما باتیرآهن بقیمت ۱۵۰هزار تومان با شرایط سهل بفروش میرسد ببازرگانی محمدی در محل یا بتلفن ۸۱۱۱۱ مراجعه فرمائید .
آ-۴۱۷۶۵ ۱-۲

دو باب خانه فروشی
متصل بهم بمساحت یکهزار وصد متر تحت اجاره ماهیانه هفده هزار ریال واقع در کوچه میرزا محمود وزیر بقیمت مناسب از ساعت ۴تا۶ با تلفن ۶۲۲۵۵۵ مذاکره و یا به خیابان ویلا شماره ۳ شرکت فوند مراجعه فرمائید .
آ-۴۶۲۷۲ ۱-۲

آموزشگاههای فنی

نقشه‌کشی
دوره جدید نقشه کشی از روز ۱۵ اسفند در کاخ دانش تشکیل می شود قبلا نام نویسی کنید .
کاخ دانش
نادری-نرسیده‌بچهار راه‌اسلامبول

ماشین نویسی فارسی و لاتین
را با مجهز ترین ماشین تحریر دنیا در کاخ دانش فرا گیرید و - بلافاصله با معرفی ما استخدام‌شوید
کاخ دانش
نادری-نرسیده‌بچهار راه‌اسلامبول

دفترداری دوبل
دوره جدید کلاس حسابداری و دفتر داری دوبل از ۲۱ اسفند زیر نظر آقای اعتمادیه متخصص معروف حسابداری تشکیل میشود قبلا نام نویسی کنید . شرکتها و موسسات بزرگ حسابداران متخصص کاخ‌دانش را استخدام میکنند .
کاخ دانش
نادری-نرسیده‌بچهار راه‌اسلامبول

حاضر است برای طالبین بمدت یک سال قرار داد بسته و روزانه ۴۰ تومان دریافت دارد طالبین براهنمای شماره ۱۷۷۰ اطلاعات مراجعه‌نمایند.

فروش اتومبیل

مرسدس ۱۹۰ مدل ۵۸-
۵۲۰۰۰ کیلومتر-ترمزهای نو-موتور کاملاسالم وباروکش نو تشکها - ۱۹۵۰۰ تومان .
تلفن ۶۲۸۳۸ بین‌ساعات ۸صبح‌تا ۲بعداز ظهر .

چند عدد فرد کمپرسی ۸ یارد
مدل ۱۹۵۷ و وانت مرکوری مدل ۱۹۵۶ وضع مرتب بفروش میرسد . تلفن ۶۸۹۳۴

اتومبیل شمارا فوری میفروشیم
بورس اتومبیل واملاک حکیمی . خیابان پهلوی مقابل کافه شهرداری تلفن ۶۸۹۴۸ .

یکدستگاه اتومبیل واکسل کاملاجدید مدل ۱۹۶۰ نقد بفروش میرسد . به تلفن‌های ۴۴۲۶۶ و۸۲۰۱۵۴ مراجعه شود .

تراکتور بالوازم با قساط ۵ ساله
فروشگاه مهندس کرمانچی خیابان تهران نو تلفن ۳۷۰۰۴- ۳۰۳۸۸۷

فولکس واگن مدل ۵۹ مرتب .
بخچال جنرال الکتریک .بخاری مازیک‌شف بزرگ چرخ خیاطی‌سینگر برقی کامل .پالتو پوست موسکوآش مرغوب اجناس دیگر خانگی بفروش میرسد دو شنبه ۱۵ وسه‌شنبه ۱۶ اسفند ماه از ساعت ۲تا ۶بعد ازظهر خیابان‌پهلوی‌شمیران-خیابان‌زعفرانیه چهارراه منصور شماره ۴۳ طبقه‌سوم
آ-۴۱۷۶۱ ۱-۲

فورد ۵۶ امریکائی تمیز
بدون واسطه ده هزار تومان تلفن ۴۱۶۴۸
آ-۴۱۸۳۱ ۱-۲

ماشینهای آلمانی
زیر نقدواقساط بفروش میرسد: ۷دستگاه فورد تانوس مدل ۵۷ تا ۶۰ - ۱ دستگاه بنز دیزل و بنزینی ۵۴ تا ۶۰ - ۱۲ دستگاه اوپل رکورد وکاپیتان مدلهای بالا- ۸ دستگاه دکاو تمیز مدل ۵۸ و ۵۹- ۲۰ دستگاه فولکس واگن مدلهای گوناگون - تلفن ۶۱۴۰۰

واگذار میشود

یک باب دارو خانه
در بهترین نقطه شهر با برق و تلفون وقفسه بندی وغیره واگذار میشود داوطلبین به تلفون شماره ۴۷۲۷۷ مراجعه فرمایند .
آ-۴۱۸۲۹ ۱-۳

گم شده

(عکس‌بالا) علی فرزند حسن شهرت جعفری متولد تهران ساکن تهران‌باغ فردوس بازارچه حاجی غلامعلی منزل حاجی عباس کبابی از تاریخ۱۵ر۱۱ر۳۰ تا بحال از منزل خارج شده از وی اطلاعی در دست نیست ضمنا شاگرد کلاس ۵دبستان فرخی‌میباشد خواهشمند است هر کس اطلاعی از وی دارد بآدرس بالا خبر دهد

اجاره داده میشود

اجاره داده میشود
۵ دستگاه آپارتمان مدرن هرطبقه شامل ۴ اطاق و کلیه تاسیسات بهداشتی واقع در خیابان ویلا چهار راه سپند مقابل داروخانه ویدا شماره ۷۷ تلفون ۴۶۳۰۸
آ-۴۱۲۲۵ ۱-۳

باجاره داده میشود
طبقه دوم وسوم دارای سی اطاق‌بزرگ محل سابق اداره(بنادروکشتی-رانی) واقع در خیابان نادری جنب‌مهمانخانه نادری مناسب برای‌ادارات وموسسات بانکی بتلفن ۴۴۵۱۰ مراجعه شود.
آ-۴۱۸۰۱ ۱-۲

در بهترین نقطه تهران -چهارراه‌شاه ساختمانی نوساز ومدرن دارای کلیه وسائل دارای ۴۰ اطاق که برای‌هتل- بیمارستان موسسات خارجی ودولتی بسیار مناسب است مبله و غیر مبله اجاره داده‌میشود باتلفن۴۰۵۰۹ تماس بگیرید
آ-۴۱۷۷۹ ۱-۵

آگهی های کوچک

تعمیرگاه پژو
تلفن ۵۸۰۱۰۵
بخیابان‌قزوین چهارراه‌عباسی ۶۹۹ منتقل شد
-۱-

کارگاه آنتن سازی‌تلویزیون‌سایه
واقع درمیدان باغچه بیدی پشت چهارصد دستگاه آنتن‌های کانال ۳و ۸ را که تحت نظرمتخصص فن تهیه نموده با نازلترین بها در اختیار مشتریان محترم میگذارد .
اکبرصفائی کارمند وزارت بهداری
آ-۴۱۴۳۳ ۲-۱۰

بهترین نقشه های ساختمانی
در دفترفنی مساش‌طرح وبوسیله مهندسین‌شرکت‌ساختمانی بلوارساخته میشود .
تلفن ۶۴۹۴۹ و ۶۲۱۱۱

فروشگاه کالای ساختمانی
بقیمت تجارتی و نمایندگی شرکت ایرانیت تجریش خیابان دزآشیب روبروی کوچه حقیقت کاشی ۴۶ ۱
آ-۴۵۵۱۸ ۱-۱۰

تجدید آگهی مزایده
اداره کاربردازی بانک ملی ایران‌دو قطعه زمین محصور متصل بیکدیگر واقع در قریه مهران‌حوالی ضرابخانه به پلاکهای شماره ۲۷۳ر۴۷ و۲۷۲ر۴۷جمعا بمساحت ۵۳۲۱ متر مربع متعلق به بانک ملی ایران را تجدید مزایده مینماید .
داوطلبان خرید میتوانند پس از بازدید زمین در صورت تمایل مبلغ ۱۵۰۰۰۰ ریال‌سپرده بحساب‌شماره ۴۱۹۸۳ نزد شعبه مرکزی بانک ملی تودیع وقبض رسید آنرا ضمیمه پیشنهاد نموده در پاکت لاک ومهر شده که جمله مربوط به (پیشنهاد خریدزمین) ذکر شده‌باشد تا آخر وقت اداری روز سه‌شنبه ۱۵فروردین ماه سال ۱۳۴۰ بدایره تهیه اداره کار پردازی واقع در خیابان فردوسی تسلیم نموده ورسید دریافت دارند.
پیشنهادات رسیده در ساعت ۹صبح روز ۵شنبه ۱۷ فروردین ماه ۱۳۴۰ درجلسه مزایده‌که دراداره‌کارپردازی باین منظور تشکیل خواهد شد بازو قرائت‌میگردد حضورپیشنهاددهندگان در جلسه آزاد میباشد .
به پیشنهادات ناقص وفاقد سپرده‌و مشروط ویاپیشنهاداتی که برای مقداری از زمین داده شود ترتیب اثر داده نخواهد شد .
بانک ملی درردیا قبول پیشنهادات واصله مختار میباشدودر صورت‌لزوم ممکن است مزایده حضوری هم بعمل آید مالیات مزایده وهمچنین بهای آگهی‌های صادره بعهده‌خریدارخواهد بود.
بانک ملی ایران
۴۶۲۴۰-۱

ماشین خامه‌گیری وکره‌گیری
شیرنشان
ساخت معروفترین کارخانه‌های سوئد
با ۳۰ سال سابقه در ایران .

نماینده انحصاری :
شرکت تجارتی آفتاب ، خیابان لاله‌زار

آگهی مناقصه
اداره کار پردازی وزارت کشاورزی حمل محصولات سالیانه دستگاههای مرکزی وزارت کشاورزی را از کرج وورامین وتهران‌باستانهاوشهرستانها ونقاط مختلف کشوربرای مدت‌یکسال بمناقصه میگذارد داوطلبان شرکت‌در مناقصه میتوانندبادریافت برگ‌شرایط ومشخصات ومطالعه آن پیشنهادخود را تا آخر وقت اداری روز شنبه ۲۷ر۱۲ر۱۳۳۹ باداره کل دفتر وزارت کشاورزی واقع در انتهای خیابان لاله‌زارنو جنب‌خیابان شاهرضا تسلیم ورسید دریافت دارند
پیشنهادات واصله در ساعت ۱۰ روز دوشنبه ۲۹ر۱۲ر۱۳۳۹درکمسیون مناقصه بازوقرائت میشود حضور پیشنهاد دهندگان یانماینده آنها که کتبا معرفی شده باشد در جلسه مناقصه آزاد وکمسیون دررد وقبول یک یاکلیه پیشنهادات مختار است.
رئیس اداره کار پردازی
۴۶۲۴۴-۱ ۱-۲

احتیاجات زندگی

تهران تعمیر
سازمان نوینی است که بمنظور رهائی کارفرمایان‌از گرفتاریهای‌حاصله ازتعمیرات ساختمانی منازل تاسیس و همیشه آماده برای اجرای همه نوع تعمیرات اعم از جزئی و کلی می باشد .
تلفن ۴۳۱۱۹
آ-۴۰۲۶۳ ۱-۱۵

هرنوع‌شماره‌تلفن نقدواقساط
معامله میشود تلفن ۲۲۶۵۶

رستوران ژاله مخصوص خانواده‌ها است دارای جلوکباب مطبوع وسایر اغذیه متنوع و لذید ایرانی ؛ فرنگی اول لاله‌زار نوجنب سینما متروپل تلفن ۳۴۳۳۱ ناهار کامل ۵۵ ریال ماه مبارک رمضان روزها تعطیل‌است

High Precision
Original-Richter
ریختر
جعبه‌پرگار ولوازم کامل نقشه‌کشی
کوه نور
لاله‌زارنو شماره ۱۷۸
تلفن ۳۴۵۰۵ - ۳۹۱۰۲

لامیدال
تخته مصنوعی رویه پلاستیک‌سیاه سفید . عنابی . افرا موجی موجود خیابان رفائیل شماره۶۸ تلفن۴۴۱۱۰
آ- ۴۴۷۸۰

آگهی مناقصه
اداره اردنانس ارتش تعداد ۳۵۰تخته روپوش برزنت با مشخصات موجوده دردائره حسابداری این اداره واقع‌در عباس‌آباد از طریق مناقصه خریداری مینماید .
(۱) فروشندگان میتوانند همه روزه‌در ساعت اداری باداره اردنانس ارتش مراجعه واخذ مشخصات پیشنهادات خود را تا آخر روز اداری۲۲ر۱۲ر ۳۹ بدفتر اداره‌تسلیم ورسیداخذنمایند.-
پیشنهادات رسیده‌در روز۲۳ر۱۲ر۳۹ ساعت ۹ صبح در حضور کمسیون‌باز وقرائت خواهد شد حضور پیشنهاد دهندگان در جلسه مناقصه آزاد است .
هر یک از پیشنهاد دهندگان مبلغی معادل صدی ده ارزش پیشنهادی بعنوان سپرده بحساب شماره ۱۲۲۷ بانک ملی فردوسی تسلیم ورسید را پیوست پیشنهاد خود نمایند .
یک نسخه از پیشنهادات بایستی باداره بازرسی مالی ارتش تسلیم و رسید درکمیسیون مناقصه‌ارائه‌شود.
کلیه هزینه های اداری از قبیل نشر آگهی ومالیات وحق‌الثبت بعهده فروشنده میباشد .
اداره اردنانس ارتش
۴۶۲۵۰-۱

آگهی مزایده
هیئت عملیات اقتصادی آمریکا در ایران اقلام مستعمل زیر را ازطریق مزایده «چنانکه هست ودر محل» بفروش میرساند .
لاستیک اسقاط -لاستیک‌توئی - لاستیک‌روئی -باطری -موتور - چراغهای خوراک پزی نفتی -بخاری - آهن اسقاط وغیره
این اقلام در انبار مرکزی هیئت عملیات اقتصادی امریکا در ایران واقع در جاده قدیم شمیران نزدیک سینمامولن روژ موجود و طالبین برای دیدن آنها میتوانند بین ساعات۹الی ۱۵در روزهای ۱۶و ۱۷-اسفند ماه ۱۳۳۹ بمحل‌مزبور مراجعه نمایند .
اوراق مزایده با دستورات مربوطه‌در محل بازرسی حاضر وموقع ومحل افتتاح پیشنهادات مزایده نیزدراوراق مزبور قید گردیده است -پیشنهادات باید در پاکات‌لاک ومهر شده تسلیم گردند .
۴۶۱۸۰-۱ ۱-۲

راهنمای پزشکی اطلاعات

دکتر محمدرضا مسدد
رزیدنت‌سابق بیمارستانهای‌امریکا درمان علمی بیماری های مقاربتی دروازه دولت روبروی ساختمان‌لیات تلفن ۳۰۲۵۴۸ -پذیرائی عصرها از ساعت ۵ الی ۸ بعد از ظهر

دکتر ابوالحسن خلوتی
جراح دندان پزشک
پیوند دندان
سه راه شاه تلفن ۶۲۰۰۰

دکتر دانشگر
امراض مقاربتی و جلدی‌وسوزاک تازه و کهنه‌ورم‌پرستات امراض‌زنانه‌و نازائی خیابان سپه مقابل پستخانه تلفن ۳۰۲۴۱۶

دکتر عباس نیک‌نژاد
متخصص از دانشگاه پاریس در بیماریهای معده - روده کبد - لوزالمعده درمان بواسیر بدون عمل فیستول - فیسور با مته مولر دروازه شمیران خیابان گرامی

پلی کلینیک
دکتر صدیقی - دکترمجاهدی
رزیدنت‌سابق بیمارستانهای‌امریکا بیماریهای داخلی اطفال مقاربتی ترک تریاک و سایر موادمخدره‌ترک الکل مجهز به دستگاههای رادیوسکپی .نروسل تراپی (بخور پنی‌سیلین و غیره) دیاترمی
پذیرائی بعد از ظهر ها و ایام تعطیل و شبها تا صبح خیابان شاه .وبروی مسجد سجاد شماره تلفن ۴۹۵۲۶

دکتر معانی
امراض مقاربتی - مجاری و ادرار معالجه سوزاک تازه و کهنه - ورم پروستات و سستی و ناتوانی-ضیق مجرا امراض زنانه خیابان فردوسی مقابل بانک ملی مرکز

دکتر نصرت‌الله تقفی
امراض داخلی -اطفال - جلدی- پذیرائی : صبح ها .ساعت۸ تا ۱۲ خیابان حافظ کوچه هاتف

دکتر رحمانی
متخصص امراض اعصاب و روح از دانشگاه لندن خیابان پهلوی‌بالاتر از چهارراه امیراکرم تلفن ۴۵۱۱۴ پذیرائی صبح‌و عصر .

معتادین تریاک و مرفین‌وهروئین
دکتر پزشگزاد معتادین را با تقویت بنیه و هر گونه‌عوارض‌معالجه میکندخیابان ری کوچه آبشارمقابل داروخانه ابن سینا تلفن ۵۱۵۴۱

معالجه قطعی سوزاک
امراض مقاربتی جلدی زنانه
خیابان شاهپور نرسیده بسه راه بوذرجمهری جنب سینما جهان **دکتر جلال بهی زاد**

دکتر در طب پولوسها
متخصص بیماریهای مقاربتی - مجاری ادرار - تناسلی - امراض‌زنانه و نازائی - خیابان فردوسی بالاکوچه صادق پذیرائی ۹ تا ۱۲ - ۵ تا ۸ تلفن ۴۶۵۸۹

کشیک امشب پزشکان
آقایان دکتر علی اصغر سعادت : شمیران نیاوران روبروی بهداری شمیرانات - دکتر نادر یاسمین : خیابان نواب شمالی‌چهار راه‌لولاگر دکتر حسین گلستانیان : خیابان نظام الملک ایستگاه مدرسه - دندانپزشکی و دندانسازی‌شاداب: خیابان ری‌اول صدر الاشرف - صانعی دندانپزشک تلفن ۴۵۰۲۹- دکتر حسن فامیلی : خیابان شاه بیست متری اول

زیرآبی یکفاز
اطریشی
ساخت فوگل
۴۵ متری و ۶۵ متری
پارتی جدید رسید
تهروپ - میدان فردوسی
تلفن ۴۲۲۸۳

صاحب امتیاز ومدیر مسئول: عباس مسعودی
چاپ اداره خیابان خیام چاپخانه اطلاعات

امشب بکدام سینما میروید؟

سینماهای درجه یک

سینما اسیا تلفن ۴۲۹۰۹
بالا و پائین (پانورامیک - رنگی- دوبله بفارسی)با شرکت : میلن دو مونژو-مایکل کریک شروع۳۰ر۱۰ صبح - ۳-۵-۷-۹ بعد از ظهر

سینما امپایر (تلفن : ۶۷۲۵۲)
مرد بدسرشت (سینما سکوپ- رنگی- دوبله بفارسی) باشرکت : جیمز کاگنی - ایرن پاپاس شروع: ۳۰ر۱۰ صبح -۳-۵-۷-۹ بعدازظهر

سینما ایران (تلفن :۳۶۳۵۴)
ماجرای جنگل باشرکت : تهمینه- قادری -زندی -شروع :۱۰ صبح - ۲-۴-۶-۸ بعد از ظهر

سینما پلازا (تلفن :۴۴۲۵۵)
دلقک شماره یک (ویستاویژن- دوبله بفارسی) باشرکت :دونالد اوکانور - آن بلایت شروع :۱۱صبح ۳-۵-۷-۹ بعد از ظهر

سینما تخت‌جمشید(تلفن :۴۳۵۵۰)
دسته فرشتگان (سینماسکوپ - رنگی) باشرکت : کلارک گیبل - ایوان دکارلو -شروع -۳-۵-۷-۹ بعد از ظهر

سینما حافظ (تلفن :۳۴۰۷۴)
دلقک شماره یک (ویستاویژن - دوبله بفارسی) باشرکت : دونالد اوکانور- آن‌بلایت شروع:۳۰ر۱۰صبح ۳۰ر۲- ۳۰ر ۴ -۳۰ر۶ -۳۰ر۸ بعد از ظهر .

سینما دنیا (تلفن:۳۳۸۱۲)
یادگان جاویدان (دوبله بفارسی) شروع:۳۰ ر۱۰صبح- ۳۰ر۲-۳۰ر۴- ۳۰ر۶- ۳۰ر۸ بعداز ظهر

سینما دیانا (تلفن:۴۲۰۱۰)
ماجرای جنگل باشرکت : تهمینه زندی -قادری - شروع: ۳۰ر۱۰صبح ۳۰ر۲-۳۰ر۴ -۳۰ر۶- ۳۰ر۸ بعداز ظهر

سینما رادیوسیتی (تلفن:۴۳۳۲۰)
ژیژی (سینماسکوپ -رنگی) با شرکت :لسلی‌کارون- موریس‌شوالیه شروع:۳۰ر۱۰ صبح-۳-۵-۷- ۱۵ر۹ بعداز ظهر .

سینما رکس (تلفن :۳۴۱۶۹)
خلبانان از جان گذشته (واید اسکرین-رنگی) با شرکت : ویلیام هولدن . شروع : ۳۰ر۱۰ صبح - ۳۰ر۲-۳۰ر۴- ۳۰ر۶-۳۰ر۸بعدازظهر

سینما رویال (تلفن : ۴۹۷۸۵)
مرد بدسرشت (سینما سکوپ- رنگی- دوبله بفارسی) باشرکت : جیمز کاگنی - ایرن پاپاس شروع: ۳۰ر۱۰ صبح-۳۰ر۲- ۳۰ر۴-۳۰ر۶- ۳۰ر۸ بعد از ظهر

سینما سعدی تلفن ۳۶۴۶۸
بالا و پائین (پانورامیک - رنگی- دوبله بفارسی)با شرکت : میلن دومونژو وکلودیاکاردینالدشروع۳۰ر۱۰ صبح - ۳۰ر۲-۳۰ر۴-۳۰ر۶-۳۰ر۸ بعد از ظهر

سینما سهیلا (تلفن : ۳۶۴۶۸)
آشپزهنک(دوبله بفارسی) با شرکت :جری لوئیس - دین‌مارتین .شروع: ۳۰ر۱۰صبح ۳۰ر۲-۳۰ر۴-۳۰ر۶-۳۰ر۸ بعداز ظهر

سینما مولن روژ (تلفن :۷۳۹۳۹)
ثعلب سیاه (ویستاویژن) دوبله بفارسی) باشرکت : موفیالورن - آنتونی کوئین . شروع : ۳۰ر۱۰صبح- ۳-۵-۷-۹ بعد از ظهر .

سینما میامی (تلفن : ۳۷۳۴۹)
ماجرای جنگل باشرکت :تهمینه- زندی - قادری . شروع:۳۰ر۱۰صبح- ۳۰ر۱۲- ۳۰ر۲- ۳۰ر۴- ۳۰ر۶- ۳۰ر۸ بعد از ظهر .

سینما نیاگارا (تلفن: ۶۵۳۰۷)
آشپزهنک (دوبله بفارسی) باشرکت جری‌لوئیز - دین مارتین . شروع ۳۰ر۱۰ صبح ۳۰ر۲ -۳۰ر۴ -۳۰ر۶ - ۳۰ر۸ بعد از ظهر

سینما آریا
میان مرگ و زندگی (سینما سکوپ - رنگی - دوبله بفارسی) با شرکت: جان گاوین شروع ۳۰ر۱۰ صبح- ۳۰ر۲ - ۳۰ر۴ - ۳۰ر۶ - ۳۰ر۸ بعد از ظهر

سینما ایفل (تلفن : ۴۰۱۱۶)
صیاد بزرگ (پاناویژن رنگی - دوبله بفارسی) با شرکت : ژان گابن شروع : ۳۰ر۱۰ صبح - ۲ - ۳۰ر۴ ۴۵ر۶ - ۹ بعد از ظهر

سینماالمپیا (تلفن : ۶۵۷۹۸)
خشم امواج (دوبله بفارسی) با شرکت : ویکتورمک‌لاگن شروع : ۳۰ر۲-۳۰ر۴-۳۰ر۶-۳۰ر۸بعداز ظهر

سینمااسکار (تلفن:۴۵۷۹۷)
ثعلب سیاه (ویستاویژن) دوبله بفارسی) باشرکت : موفیالورن - آنتونی کوئین . شروع : ۱۱ صبح ۳-۵-۷-۹ بعداز ظهر

سینما برلیان تلفن ۳۳۵۳۵
سلیمان وملکه سبا (تکنی راما- رنگی- دوبله بفارسی)با شرکت : جینالولو بریجیدا -یول‌برینرشروع: ۱۰ صبح -۲-۴-۶-۸ بعد از ظهر

سینما تهران (تلفن : ۳۸۱۶۵)
ماجرای جنگل با شرکت : تهمینه- زندی - قادری - شروع : ۳۰ر۱۰ صبح - ۳۰ر۲ - ۳۰ر۴ - ۳۰ر۶ - ۳۰ر۸ بعد از ظهر

سینما پارک تلفن ۳۹۶۳۷
ساده لوح (دوبله بفارسی) با شرکت : راج کاپور - شروع:۳۰ر۱۰ صبح- ۳۰ر۲ -۳۰ر۴-۳۰ر۶-۳۰ر۸ بعد از ظهر

سینما چارلی تلفن ۶۸۴۶۱
شورش بیدلیل (واید اسکرین - رنگی) باشرکت: ناتالی‌وود- جیمزدین شروع: ۳۰ر۱۰ صبح- ۲ ۱/۴ - ۴ ۱/۲ - ۶ ۳/۴ - ۹ بعد از ظهر .

سینما زهره (تلفن : ۳۰۴۰۸۰)
بینوایان (تکنی راما - رنگی - دو بله بفارسی) با شرکت ژان گابن شروع ۱۰ صبح - ۲ - ۵ - ۸ بعد از ظهر

سینما کارون (تلفن :۴۰۰۶۵)
عشوه‌گر (دوبله‌بفارسی) باشرکت: راج‌کاپور -نرگس شروع: ۳۰ر۲ - ۳۰ر۴- ۳۰ر۶- ۳۰ر۸ بعداز ظهر

سینما کریستال (تلفن ۳۷۶۷۵)
ثعلب سیاه (ویستاویژن - دوبله بفارسی) با شرکت : سوفیالورن - آنتونی کوئین شروع ۳۰ر۱۰ صبح- ۳۰ر۲ - ۳۰ر۴ - ۳۰ر۶ - ۳۰ر۸ بعد از ظهر

سینما متروپل تلفن ۳۹۴۱۰
دفاع بقیمت جان (رنگی - دوبله بفارسی) باشرکت: ادی مورفی.شروع ۳۰ر۱۰ صبح- ۳۰ر۲- ۳۰ر۴- ۳۰ر۶- ۳۰ر۸ بعد از ظهر .

سینما همای (تلفن :۴۳۱۶۹)
ثعلب سیاه (ویستاویژن - دوبله بفارسی) با شرکت : سوفیالورن - آنتونی کوئین شروع ۳۰ر۱۰ صبح- ۳۰ر۲-۳۰ر۴-۳۰ر۶-۳۰ر۸ بعدازظهر

سینماهای درجه دو

سینما پردیس
کوه سرخ (رنگی) با شرکت‌آلن‌لاد- الیزابت اسکات

سینما تاج تلفن ۳۳۰۶۴
برده فروشان آفریقا (رنگی - دوبله بفارسی)با شرکت :جفچندلر شروع :۳۰ر۱۰ صبح - ۳۰ر۲-۳۰ر۴ ۳۰ر۶-۴۵ر۸ بعد از ظهر

سینما سیلوانا (تلفن : ۳۳۰۷۷)
برادران کارامازوف (سینماسکوپ- رنگی - دوبله بفارسی) باشرکت : ماریاشل - یول‌براینر - شروع : ۳۰ر۲-۳۰ر۴-۳۰ر۶ -۳۰ر۸ بعد از ظهر .

سینما فردوسی تلفن ۳۴۷۸۵
شیطان سیاه سینمااسکوپ تمام رنگی دوبله بفارسی شروع ۱۰ و۱۲ صبح ۲-۴-۶-۸ بعد از ظهر

سینما فری (تلفن:۲۷۸۹۳)
افسانه های‌روستائی (دوبله‌بفارسی) باشرکت :راج‌کاپور-شروع: ۳۰ر۱۰ صبح ۳۰ر۲- ۳۰ر۴ -۳۰ر۶- ۳۰ر۸ بعداز ظهر

سینمامراد (تلفن: ۳۷۳۸۹)
سفر های‌گولیور (سوپردایناميشن -رنگی- دوبله بفارسی) باشرکت : کروین مایتوز شروع: ۳۰ر۱۰ صبح- ۳۰ر۱۲-۳۰ر۲- ۳۰ر۴-۳۰ر۶- ۳۰ر۸بعداز ظهر .

سینما مشعل (تلفن : ۲۸۳۶.)
تئودورا (رنگی -دوبله بفارسی) . باشرکت: جیناماریا کاناله . شروع: ۳۰ر۱۰ صبح ۲-۴-۶-۸ بعد ازظهر.

تأترها

جامعه باربد تلفن ۳۲۲۶۵
بعلت مسافرت بجنوب تعطیل‌است

تاتر پارس تلفن ۳۸۸۱۱-۳۳۴۳۳
خانه و خانواده با شرکت :بیلانی- شفیع (کنسرت آفت) شروع:۳۰ر۸ بعد از ظهر

پیشکشی

غرق دراین مسرت و مباهاتیم که روغن نباتی‌گـل ، محصول دنیاپسند میهن سربلند ما برگل رخسار شما نیز غنچه‌ای از لبخند رضایت شکوفانده است ...

همین استقبال پرشکوه ، همین حقشناسی‌ها و محبت های گرانقیمت شما هم‌میهنان ارجمند برای‌ماکه مشقت هاکشیده و رنج‌ها برده‌ایم تادرتقدیم یك‌ارمغان مطلوب نتیجه مطلوب بدست آورده‌ایم شایسته‌ترین پاداش و بزرگترین افتخار است .

چه افتخاری برتر از آنکه بزرگترین لابراتوار جهان ، یعنی لابراتواری که معرف آن جامعه کارشناسان‌روغنی امریکاست روغن‌نباتی‌گل را بدون کوچکترین اختلاف ، همانندبهترین‌روغن‌نباتی امریکامیشناسد وچه‌افتخاری شکوه آمیزتر از آنکـه این پیشکشی ، برآستان ملت حقشناس ایران شرف قبول یافته است .

درود برشما مردم خردمند و هشیار !..

روغن نباتی گل گل روغنها

روغن نباتی‌گل درآستانه تحول عظیم خود بـرای خریداران عزیز خویش جوایز عمکفت و بیسـابقه‌ای در نظر گرفته است، کلید این جوایز کم نظیر و ممتاز سرپوشهای آلمینیومی داخل قوطی های روغن نباتی گل است‌که باید نگهداری فرمائید. برای بیرون اوردن این سرپوشها اگر هم لازمست اطراف آن بریده شود . سعی کنید علامت وسط سرپوش سالم بماند.

آشنا

شاهنشاه و ملکه الیزابت در کاخ پادشاهان ایران باستان

عصر دیروز شاهنشاه ومهمان‌عالی قدر شان علیا حضرت ملکه‌انگلستان باتفاق علیا حضرت ملکه فرح ودوك اف‌ادینبورو اصفهان را باهواپیما بسوی شیراز ترك کردند . درساعت چهار وپانزده دقیقه بعد از ظهرهوا- پیمای حامل اعلیحضرتین ومیهمانان عالیقدرشان درمیان مشایعت‌استاندار، فرماندهٔ مرکز توپخانه‌و کلیه روسای ادارات دولتی اصفهان وانبوهی از مردم فرودگاه اصفهان را بصوب شیراز ترك گفت .

درشیراز

خبرنگار ما در شیراز گزارش‌می دهد ساعت پنج و پانزده دقیقه‌بعداز ظهر دیروز هواپیمای شماره ۳۱۲ بریتانیا حامل اعلیحضرتین وعلیا حضرت ملکه انگلستان وهمسرشان دوك اف‌ادینبورو در فرودگاه‌شیراز بزمین نشست‌از صبح دیروزبمناسبت تشریف فرمائی شاهنشاه ومیهمان عالیقدرشان‌علیاحضرت ملکه‌انگلستان شهرزیبای شیراز جلوه خاصی بخود گرفته بود در تمام سازمانهای‌اداری‌و ملی فعالیت و جنب و جوش بی- سابقه‌ای بچشم میخورد طاق نصرت های متعدد مجللی در مسیر موکب شاهنشاه و مهمان عالیقدرشان برپا شده بودو پرچمهای دو کشور ایران وانگلیس از فرودگاه شیراز تا شهر در دو طرف مسیرموکب اعلیحضرتین ومیهمانان عالیقدرشان در اهتزازبود محوطه فرودگاه باقالی‌های زیباوگران بها مفروش شده‌بود

همینکه هواپیمای حامل شاهنشاه وعلیاحضرت ملکه‌انگلستان و علیا- حضرت ملکه فرح و پرنس فیلیپ همسر علیا حضرت ملکه‌انگلستان در فرودگاه شیراز بزمین نشست ازطرف مستقبلین بشدت ابراز احساسات‌شد واعلیحضرت همایونی ومیهمان عالیقدرشان باتفاق علیا حضرت ملکه فرح و دوك ادینبرو ازهواپیما پیاده شدند آقای دکتر پیراسته استاندار فارس مقدم شاهنشاه و میهمانان عالیقدرشان را بشیراز خیرمقدم‌عرض‌کرد و سپس گزارش نظامی بوسیله تیمسار سر لشکر نوذری فرمانده سپاه بعرض رسید آنگاه شاهنشاه و علیا حضرت‌ملکه انگلستان در جایگاه مخصوص‌قرار گرفتند وموزیك سلام رسمی‌ایران و انگلستان را نواخت بعد شاهنشاه و علیا حضرت ملکه انگلستان از گارد احترام سان دیدند درمقابل صف مستقبلین آقای عطری شهردار شیراز از طرف اهالی شیراز خیر مقدم عرض کرد و دو دوشیزه خرد سال دسته گلهائی تقدیم‌داشتندپس از آن شاهنشاه و مهمان‌عالیقدرشان علیا حضرت ملکه انگلستان دریك اتومبیل مخصوص و علیا حضرت ملکه فرح و دوك ادینبرو نیز در اتومبیل دیگری قرار گرفتند و در میان ابراز احساسات شدید انبوه اهالی که‌دردوطرف مسیراعلیحضرتین صف کشیده بودند با اسکورت از فرودگاه بطرف شهر حرکت‌کردند دردو طرف خط سیر موکب هماپونی از طرف عموم طبقات اهالی بشدت ابراز احساسات میشد از طرف مردم شیراز در خط سیر هفت طاق نصرت برپا شده بود .

در بیمارستان نمازی

در اینحال اتومبیل‌حامل‌شاهنشاه و مهمان عالیقدرشان‌بطرف‌بیمارستان نمازی حرکت کرد پس از آنکه بیمارستان نمازی مورد بازدید قرار گرفت شاهنشاه و علیاحضرت ملکه انگلستان در میان هلهله شادی مردم شیراز بکاخ استانداری قدم نهادند .

شام دیشب

شاهنشاه و علیا حضرت ملکه انگلستان باتفاق علیا حضرت ملکه فرح و پرنس فیلیپ شام را بطور خصوصی در کاخ استانداری صرف کردند در مدت توقف شاهنشاه و میهمان‌عالیقدرشان‌در کاخ‌استانداری برنامه جالبی بوسیله هنرمندان‌هنر های زیبای کشور در پیشگاه اعلیحضرتین اجرا گردید و سپس شاهنشاه و علیا حضرت ملکه فرح در کاخ استانداری و علیا حضرت ملکه انگلستان و دوك اف ادینبرو در ویلای اختصاصی استانداری استراحت فرمودند .

در کلیسای مسیحیان

ساعت نه و نیم صبح امروز علیا حضرت ملکه انگلستان باتفاق همسرشان پرنس فیلیپ برای ادای نماز بکلیسای مسیحیان شیراز رفتند وشاهنشاه و علیا حضرت‌ملکه فرح نیز بزیارت مرقد حضرت احمد ابن موسی شاه چراغ تشریف فرما شدند .

در کلیسای مسیحیان شیراز از طرف کشیش کلیسا قاب خاتم از اشعار شیخ سعدی که‌بزبان‌انگلیسی و فارسی با بهترین خطنوشته شده بود به علیاحضرت ملکه انگلستان تقدیم شد .شعری که بزبان‌انگلیسی و فارسی براین قاب خاتم منقوش شده بود این بود که :

بجهان خرم از آنم که جهان‌خرم از اوست ـ عاشقم بر همه عالم که همه‌عالم از اوست . پس از خاتمه نماز در کلیسای مسیحیان علیا- حضرت ملکه انگلستان وهمسرشان پرنس فیلیپ از بیمارستان مرسلین انگلیسی شیراز بازدید نمودند و شاهنشاه و علیاحضرت ملکه فرح‌نیز پس از زیارت شاه چراغ بشیراز بازگشتند .

ساعت یازده صبح شاهنشاه و علیا حضرت ملکه انگلستان برای بازدید آثار باستانی با اتومبیل رهسپار تخت جمشیدشدند درفاصله بین شیراز و تخت جمشید نیز عده زیادی از اهالی شیراز و مرو دشت و نقاط اطراف اجتماع کرده بودند در بین راه از طرف کارگران کارخانه قند مرو دشت و اهالی طاق نصرت مجلل و زیبائی در مسیر موکب شاهنشاه ومیهمان عالیقدرشان برپا شده بود .

در تخت جمشید

در تخت جمشید هنگام ورود شاهنشاه وعلیاحضرت‌ملکه‌انگلستان و علیا حضرت ملکه فرح و دوك اوادینبرو آقای سامی رئیس‌باستان شناسی فارس خیر مقدم عرض‌کرد و شاهنشاه ومیهمانان عالیقدرشان پس از قدری استراحت در سالن بزرك تخت جمشید از آثارباستانی دیدن فرمودند .

ناهار در تالار پذیرائی

یکساعت بعد از ظهر شاهنشاه و میهمان عالیقدرشان علیا حضرت ملکه انگلستان باتفاق علیا حضرت ملکه فرح و پرنس فیلیپ ناهار رادر سالن پذیرائی تخت جمشید که‌به طرز زیبائی آذین بندی شده بود صرف فرمودند و سه‌ساعت بعد از ظهر از تخت جمشید بشیراز باز گشتند .

شاهنشاه‌و ملکه انگلستان باتفاق همراهان د رمیان مشایعت استاندار فرماندهان سپاه و لشکر ، رؤسای ادارات دولتی ، محترمین شهر و قاطبه طبقات اهالی که بشدت ابراز احساسات میکردند‌باهمان تشریفاتی که هنگام تشریف فرمائی اجرا شده بود مستقیما بفرودگاه نزول اجلال فرمودند وبا هواپیما شیراز رابصوب تهران ترك کردند .

در اصفهان

خبرنگار اعزامی ما گزارش می دهد توقف پنج ساعته شاهنشاه و ملکه انگلستان در شهر اصفهان بسیار خوب برگزار ش

ساعت یازده و سی و پنج‌دقیقه صبح دیروز هواپیمای حامل اعلیحضرتین ومیهمانان در مقابل صف مستقبلین توقف نمود اولین کسیکه برروی پلکان‌هواپیما ظاهر شد علیا حضرت ملکه انگلستان بودند و لحظه‌ای بعد بترتیب شاهنشاه و علیا حضرت فرح پهلوی ملکه‌ایران ووالاحضرت پرنس فیلیپ از هواپیما خارج‌شدند درمقابل پلکان هواپیما آقای دها استاندار اصفهان ضمن بیانات کوتاهی خیر مقدم عرض کرد و شاهنشاه اظهارات استاندار را برای علیا حضرت ملکه انگلستان بانگلیسی ترجمه فرمودند .

لباس دوملکه

علیا حضرت ملکه انگلستان پالتوی پوست قهوه‌ای رنك‌پوشیده بودند و کلاه قرمز رنگی که روی آن توری بهمان رنك پوشانیده بود برسرداشتند و کفش مشکی‌پوشیده بودند و کیف مشکی ساده‌ای‌بدست داشتند پالتوی علیا حضرت فرح پهلوی ملکه ایران نیز از پوست همرنك پالتوی ملکه انگلستان بود بااین تفاوت که راه راههای‌مستقیم برنك قهوه‌ای نیزداشت علیاحضرت فرح نیز کلاهی از پربرسرداشتندو کیف و کفش ایشان نیز از پوست ماربرنك قهوه‌ای بسیار روشن بود

پس از عرض خیرمقدم استاندار تیمسار پیروزان فرمانده مرکز توپخانه اصفهان گزارش نظامی معروض داشت و آنگاه شاهنشاه و علیا حضرت ملکه انگلستان به جایگاه مخصوص نزول اجلال فرمودندو سرود شاهنشاهی نواخته شد . پس از آن شاهنشاه و علیاحضرت ملکه‌انگلستان از گارد احترام سان دیدند در مقابل صف مستقبلین آقای محسن تربتی شهردار اصفهان ضمن عرض خیرمقدم کلید طلائی شهراصفهان را که‌در یك جعبه خاتم قرارداشت به پیشگاه علیا حضرت ملکه‌انگلستان تقدیم داشت و شاهنشاه و ملکه انگلیس نسبت بمستقبلین اظهار تفقدفرمودند.

۱۲طاق نصرت

خط سیر ملوکانه ومیهمان عالی قدرشان از پای پلکان هواپیما تادر خروجی فرودگاه و جلوی اتومبیل مخصوص باقالی های گرانبها وزیبای ایران مفروش شده‌بود .

در طول سه کیلومتر مسیرموکب شاهنشاه و علیا حضرت ملکه انگلستان بیش‌از دویست هزارنفر از اهالی اصفهان صف کشیده بودندو ابراز احساسات میکردند دوازده‌طاق نصرت‌مجلل‌درمسیرموکب‌اعلیحضرتین وملکه‌انگلستان برپاشده بود

اتومبیل حامل اعلیحضرتین و میهمانان عالیقدرشان در مقابل‌مسجد شیخ لطف‌اله توقف کرد وشاهنشاه وعلیا حضرت ملکه‌انگلستان و علیا حضرت ملکه فرح و پرنس فیلیپ بترتیب از مسجد شیخ لطف‌اله ، مسجد شاه و عمارت عالی قاپو دیدن کردند. در تمام مدت این بازدیدفریاد ابراز احساسات انبوه‌مردم که‌درمیدان شاه اصفهان اجتماع کرده‌بودند در این‌میدان وسیع طنین انداز بود و هنگامیکه شاهنشاه وملکه انگلیس و علیا حضرت ملکه فرح درجایگاه مخصوص طبقه بالای عمارت عالی‌قاپو ظاهر شدند طنین ابراز احساسات مردم میدان شاه اصفهان رابلرزه درآورد . شاهنشاه ومیهمانان عالیقدر پس‌از بازدیدآثار تاریخی میدان شاه اصفهان رابقصد کاخ چهل‌ستون ترك فرمودند

اعلیحضرتین ومیهمانان عالیقدر وهمراهان ناهاررا درتالار بزرك کاخ چهل‌ستون صرف کردند.

ساعت سه‌وپانزده دقیقه‌بعدازظهر دیروز اعلیحضرتین و میهمانان عالیقدرشان از بیمارستان مسیحی های اصفهان بازدید فرمودند وعلیا حضرت ملکه انگلستان با چند نفر از بیماران صحبت کردند .

سپس اعلیحضرتین و مهمانان عالیقدرشان از کلیسای حضرت‌لوقا دیدن فرمودند وآنگاه آموزشگاه نابینایان نورآئین اصفهان مورد بازدید قرار گرفت و اعلیحضرت همایونی وعلیاحضرت‌ملکه‌انگلستان وعلیا حضرت‌ملکه فرح پهلوی و پرنس فیلیپ و همراهان پس‌ازپنج ساعت توقف درشهرتاریخی‌اصفهان ساعت چهاروپانزده دقیقه اصفهان رابصوب شیراز ترك فرمودند.

تصویر ملکه انگلستان برقالیچه

خبرنگار مادر اصفهان گزارش میدهد درمدت توقف پنج ساعته اعلیحضرتین ومیهمانان عالیقدرشان دراصفهان یك تابلوی قالیچه زیبا ۶۰×۸۰ سانتیمتر کار آقای‌عیسی بهادری رئیس هنرستان هنر های زیبای اصفهان که دروسط آن‌نقش ملکه انگلستان بطرز زیبائی بافته شده بود ودر یك قاب خاتم قرار داشت از طرف شاهنشاه به علیا- حضرت ملکه انگلستان تقدیم‌شد. ضمنا دو جعبه توالت که در دوطرف خیابانها گردآمده بودند نسبت باعلیحضرتین ابراز احساسات میکردند .

میهمانان انگلیسی از مساجد معروف اصفهان و همچنین ازمحله مسیحی نشین آن(جلفا)ومخصوصا از یك میسیون «انگلیکن» دیدن کرد و ناهاررادر ویلای مخصوص شاهنشاهان‌قدیم‌ایران که‌دروسط‌پارك بزرگی قرار دارد صرف کردند . بعداز ظهر شاهنشاه و ملکه‌ایران همراه میهمانان خود رهسپارشیراز شدند .

(تصویر قالیچه اهدائی وهمچنین دو جعبه توالت در صفحه ۱۴ شماره امروز چاپ شده‌است)

هدیه مردم اصفهان

ضمنا از طرف شاهنشاه دوتابلوی نسبیارنفیس از مسجد شاه و یك تابلوی مینیاتور بوالاحضرت پرنس فیلیپ اهداء شد همچنین یك تابلوی بسیارنفیس‌مینیاتورازطرف‌مردم‌اصفهان ملکه انگلستان تقدیم گردید این تابلو که نشانه‌ای از خوش آمدگوئی ومهمان نوازی مردم اصفهان بود در وسط آن نقش ملکه‌انگلستان در حالیکه عده‌ای از فرشتگان محافظ آن‌میباشند و سه فرشته نیز تاج سلطنتی انگلستان را بربالای سر علیا حضرت نگهداشته‌اندو چندین فرشته‌بپای ملکه گل میریزند دیده میشود. یك تابلوی مینیاتورنیزازطرف آقای‌دها‌استاندار اصفهان ویك‌قالیچه بسیارنفیس هم از طرف هنرستان هنرهای زیبا بملکه انگلستان تقدیم شد.

اهداء کلام الله مجید

آقای دکتر میر محمود دعوتی مترجم رسمی وزارت دادگستری و رئیس دبیرستان فخر رازی یك نسخه بسیار نفیس از کلام‌الله مجید راکه شخصا بزبان انگلیسی‌ترجمه کرده بحضور علیا حضرت الیزابت دوم ملکه انگلستان هدیه نموده است .

مترجم ایرانی کلام‌الله مجید به زبان انگلیسی برای میهمان عالیقدر شاهنشاه سلامت و خوشبختی آرزو کرده و بمناسبت این مسافرت یك جلد از کلام الله مجید راکه بطرز نفیسی جلد شده به ملکه انگلستان هدیه کرده است .

این هدیه که نشانه‌ئی از احساسات ملی هموطنان ما در اثناء مسافرت ملکه انگلستان بشمار میرود از طریق روزنامه اطلاعات وسیله آقای هارل وابسته‌مطبوعاتی سفارت‌کبرای پادشاهی بریتانیا بملکه انگلستان تسلیم گردیده است .

ورسای ایران

اصفهان ـ ٤ مارس ـ علیاحضرت الیزابت دوم‌ملکه‌انگلستان‌وهمسرش دوك‌آوادینبرو همراه شاهنشاه و علیا حضرت ملکه‌فرح‌امروزمیهمان شهر اصفهان (ورسای ایران) بودند . این نخستین بار بود که ملکه فرح از اصفهان دیدن‌میکرد.

درمسیر شاهنشاه ومیهمانانشان طاق نصرتهای متعددی برپاشده‌بود. در بعضی نقاط خیابانها از هزاران گل میخك سرخ پوشیده‌شده‌بودو جمعیت انبوهی که در دوطرف

در جلسه امروز

بقیه از صفحه اول

تبریز ، احمد بهادری نماینده‌تبریز، دکترشفیع امین نماینده تبریز و دکتر سعید حکمت نماینده اهر .

اعتبار نامه نماینده قوچان

سپس گزارش شعبه مربوط در مورد انتخابات‌قوچان و انتخاب‌آقای سعید مهدوی توسط آقای مهندس والا قرائت گردید ، دراین گزارش گفته شده بود که انجمن نظارت قوچان در بیست و دومین جلسه‌خود به بی‌نظمی و عدم رعایت مقررات در بعضی از بخشهای انتخاباتی این حوزه رای داد و صندوق محتوی مدارك و اسناد انتخابات را لاك و مهر کرده بدادستان تسلیم داشت‌و از صدور اعتبانامه بنام آقای سعید مهدوی بعنوان اعتراض خودداری کرد .

همچنین در گزارش شعبه گفته شد : از طرف فرماندار اطلاع‌داده شده که‌از جمع‌آرادرآن صندوق هائی که مورد اعتراض قرارنگرفته نیز با۱۳۰۷ رای‌آقای‌سعیدمهدوی حائز اکثریت بوده‌اند ، شعبه و سوکمیسیون مربوط باتوجه به مدارك و اسناد و صندوق های‌لاك ومهرشده و پرونده انتخاباتی این حوزه باعتبار نامه رای گرفتند و درشعبه مربوط با۱۵رای موافق از ۲۱رای تصویب گردید و اینك گزارش آن تقدیم میشود .

دراین هنگام که قرائت‌گزارش هنوز کاملا پایان نیافته بودچندنفر باهم بعنوان اعتراض روی‌پیشدستی های خود کوبیدند ، این عده که باعتبار نامه نماینده قوچان اعتراض داشتند عبارت بودند از آقایان : دریائی ، عباس عباسی و امام‌مردوخ ودکتر دادفرکه‌شخص اخیر بعدا اعتراض خودرا پس گرفت . باین ترتیب اعتبارنامه نماینده قوچان به کمیسیون تحقیق ارجاع شد .

پس میگیرم

دراین موقع آقای سعید مهدوی اجازه صحبت خواست و گفت : من درجلسه قبل بااعتبارنامه آقای ملك زاده آملی مخالفت کرده‌بودم و چون در اثر توضیحات دوستان و خواهش آنها و تشخیص اینکه سوء تفاهمی برایم حاصل شده‌بود و نبایستی‌مخالفت میکردم (احسنت- احسنت) باین جهت اعتراض خود را در این مورد پس میگیرم .

(نمایندگان ـاحسنت) رئیس سنی ـ مبارك است .

باین ترتیب با استرداد اعتراض در مورد انتخابات آمل اعتبارنامه نماینده این شهر تصویب شد .

آقای ملك زاده آملی از آقای سعید مهدوی و نمایندگان دیگر سپاسگزاری کرد .

رئیس مجلس

در این هنگام برای انتخاب رئیس مجلس اخذ رای با ورقه بعمل آمد قبل از شروع‌اخذ رای آقایان دکتر امامی ، مهندس سعید هدایت از طرف احزاب و آقایان گودرزی و عرب شیبانی از طرف منفردین اعلام کردند که کاندیدای ریاست‌مجلس آقای سردار فاخر حکمت است .

پس از اخذ رای نتیجه بشرح زیر اعلام شد .

تعداد آرا ـ ۱۵۶

سردار فاخر حکمت ـ۱۵۱

سرتیپ زاده ـ۲

دکتر همایونی ـ۱

زیاد دره شوری ـ۱

سفید ـ۱

آقای‌رئیس سنی اعلام کرد که آقای سردار فاخر حکمت باتفاق آراء بریاست‌مجلس‌انتخاب گردیده است (نمایندگان ـ مبارك است)

یك ربع تنفس

در این هنگام آقای اخوی یك ربع تنفس اعلام کرد و آقایان نمایندگان تالار جلسه علنی را ترك کردند .

بافتخار رئیس مجلس

ساعت یازده جلسه مجدد مجلس تشکیل گردید در این هنگام‌آقای جمال اخوی رئیس سنی مجلس در تالار جلسه بین نمایندگان نشسته بود .

چند لحظه بعد آقای سردارفاخر حکمت از در مخصوص جایگاه‌هیئت رئیسه وارد تالار جلسه شد در این هنگام نمایندگان بافتخار رئیس مجلس دست زدند .

تشکر سردار

آقای سردار فاخر حکمت در کرسی ریاست جای گرفت وبعنوان تشکر چنین گفت : از اظهار لطفی که آقایان نسبت به بنده فرمودند از صمیم قلب سپاسگزاری میکنم‌و از درگاه خداوند متعال برای خود و نمایندگان ملت استعانت‌میجویم که مارایاری فرماید باکمال‌صداقت و بی نظری وظائف خطیری را که بر عهده گرفته‌ایم انجام دهیم ودر حفظ قانون اساسی و سلطنت مشروطه‌وحقوق‌مجلس شورایملی‌بذل مساعی‌نمائیم.(انشاءالله)دراین‌موقع که بیستمین دورهٔ قانونگزاری شروع‌به کار میکند وکشورمحتاج اصلاحات ضروری است ومردم از ما انتظاراتی دارند اطمینان دارم بپیروی از نیات مقدسه اعلیحضرت شاهنشاه مفخم که از ابتدای سلطنت خود همواره حامی قانون اساسی‌و مشروطیت و آزادی و حافظ استقلال‌و مصالح‌کشور بوده اند آقایان نمایندگان محترم برای رفاه و آسایش مردم و ترقی و تعالی کشور از بذل‌هرگونه‌فداکاری دریغ‌نخواهند فرمود .

خدمات دورهٔ‌نوزدهم که ذات

مقدس شاهانه هم اشاره فرمودند در تصویب‌قوانین وحل مشکلات قابل تحسین و تقدیر است ، در این دوره هم بنده رجاء واثق دارم که آقایان نمایندگان محترم‌با یك روح وحدت وحسن عقیدت و خلوص نیت رعایت احترام افکار یکدیگر را که لازمه حکومت مردم بر مردم است می‌کنند (صحیح است)و در تکمیل قوانین و نظارت‌براعمال‌دولتی و امور مالی و بودجه ای‌وظائف نمایندگی‌و تکالیف وجدانی خود راانجام‌می‌دهند(انشاءالله صحیح است)

یقین دارم که تمام آقایان نمایندگان محترم‌در برقراری تفاهم با مجلس محترم سنا که تنها عامل موثر پیشرفت امور کشور است خواهند کوشید ولی باید هریك از مجلسین بوظائفی که قانون اساسی‌برای آنها مقرر داشته صادقانه عمل نمایند واز آن تجاوز نکنند تا امور مالی ملت بنفع احسن محفوظ و مصون بماند (صحیح است) .

نظم مجلس

حسن‌جریان امور مجلس و نظم جلسات منوط برعایت آئین نامه‌است از آقایان محترم تمنا دارم که در اجرای آن با بنده مساعدت ومعاضدت فرمایند و این نکته را باید عرض کنم که ما سعی باید بکنیم اگریك چیزهای کوچکی هست در مجلس به آنها خاتمه دهیم و انشا الله در این چهار سال دورهٔ مجلس منشاء خدمات مهمی برای مجلس باشیم .

آقای سردار فاخرحکمت درخاتمه اظهار داشت : دستور امروز تعیین هیئت رئیسه است واکنون انتخاب دو نایب رئیس شروع میشود :

انتخاب نواب رئیس

در این موقع انتخاب‌نواب رئیس آغاز گردید .

آقای دکتر احمد امامی از طرف حزب ملیون ضمن تبریك به آقای سردار فاخر حکمت اعلام داشت که کاندیدای حزب ملیون آقای‌عماد تربتی است سپس آقای مهندس سعید هدایت‌لیدرفراکسیون‌پارلمانی حزب مردم متذکرشد که کاندیدای حزب مردم آقای دکتر عمید است

وی همچنین درمورد انتخاب‌رئیس به رئیس مجلس تبریك گفت :

پس از اخذ رای برای انتخاب دو نایب رئیس ، آقایان دکترعمید و عماد تربتی بترتیب با ۱۳۷ و۱۳۱ رای باین سمت تعیین گردیدند .

آقایان دریانی ، سرلشکرهمایونی کاظم پزشکی ، و سرتیپ صفاری و صراف زاده نیز هریك یك رای داشتند

منشیها وکارپردازان

ده‌دقیقه بعداز ظهر مجددا جلسه بریاست آقای سردار فاخر حکمت تشکیل شد . درفاصله‌بین دومجلس مجددا مذاکراتی بین احزاب و منفردین صورت گرفت و در مورد کاندیداهای منشیگری به نسبت دومنشی برای هریك از گروه های ملیون و مردم و منفرد توافق شد. آقای مهندس هدایت گفت‌بموجب توافقی که شده است آقایان جلیلوند و مهندس دهستانی ازحزب مردم و محمدعلی مسعودی و جلیلی از حزب ملیون وباقرزاده و فریور از منفردین برای منشیگری رای خواهند داشت.

آقای دکتر امامی نیز از طرف حزب‌ملیون تائید حزب‌راازکاندیدا های فوق اعلام کرد.

آقای دکتر دادفر متذکر شدکه بموجب دستوررهبرحزب ازکاندیدا توری خود صرفنظر میکند و از دوستان خود خواهش کردکه به کاندیداهای اعلام شده رای‌بدهند.

آنگاه برای انتخاب شش‌منشی اخذ رای‌شدو نتیجه بشرح‌زیر اعلام‌گردید:

آقایان :مهندس دهستانی،جلیلوند محمد علی مسعودی ، جلیلی ،باقر زاده وفریور .

بعد برای انتخاب سه کارپردازاخذ رای‌بعمل آمد.

آقایان افخمی ، خزیمه علم و اسفندیاری انتخاب گردیدند.

ختم جلسه

یکساعت ونیم بعد از ظهر جلسه ختم شدو اعلام گردیدکه جلسه‌آینده برای‌تهیه جواب‌خطابه مجلس بحضور شاهنشاه یامدادروز چهارشنبه‌تشکیل میشود .

مارك آلمان

بقیه از صفحه اول

منتظر دریافت اطلاعات کامل‌درباره تصمیم آلمان و علل و نتایج آن میباشند. ولی بطور کلی‌گفته‌میشود تصمیم مربوط به بالابردن ارزش مارك استحکام وضع پولی آلمان را نشان میدهد ولی احتمال دارد این تصمیم بعلت توصیه یا فشاردیگران صورت گرفته باشد چون اینکار بضرر صادرات آلمان است .

گزارش کامل مربوط به تغییر نرخ مارك در صفحه هشتم چاپ شده‌است .

ازفردا تعویض کارت‌دانشجویان‌شروع

بقیه از صفحه اول

از صبح فردا درهای دانشگاه‌باز میشود. سه کلاسهای تهیه‌دانشکده فنی و دانشکده علوم گشوده‌خواهد شد و دانشجویان کلاسهای تهیه دروس خود را آغاز خواهند کرد.

از دانشجویان مزبور نام نویسی مجدد نخواهد شد وکارت تحصیلی جدید نیز به آنها داده نمیشود.زیرا این عده جزو دانشجویان رسمی دانشگاه نیستند و در کلاسهای‌تهیه خود را برای گذراندن مسابقات ورودی و ورود بدانشگاه آماده می سازند .

تعویض کارتها

ازساعت ۳ بعد از ظهر فرداتعویض کارتها شروع خواهد شد وعده‌ای از دانشجویان دانشکده ها که طبق جدول تنظیمی باید فردا نام‌نویسی نمایند از در مخصوص دانشکده خود می‌توانند وارد دانشکده شده‌و کارت تحصیلی جدید کسب نمایند

دانشجویان کلاسهائی که از ساعت ۳ بعد از ظهر فردا میتوانند برای اخذ کارت تحصیلی مراجعه نمایند از اینقرارند :

دانشجویان دوره دکترای و علوم اداری دانشکده حقوق دانشجویان کلاسهای جرم شناسی دانشکده‌حقوق دانشجویان کلاسهای اول دانشکده های داروسازی ـدندان پزشکی و دامپزشکی

عموم دانشجویان دانشکده‌های کشاورزی و هنرهای زیبا .

دانشجویان کلاسهای اول‌دانشکده علوم معقول ومنقول

کلاسهای‌فوق لیسانس

ازدیروز کلاسهای فوق لیسانس موسسه مطالعات و تحقیقات اجتماعی در محل سابق دانشکده ادبیات‌تشکیل شدوعده‌ای ازدانشجویان در کلاس ها حضور یافتند.

کارت تحصیلی دانشجویان کلاس مزبورتعویض نشدو دانشجویان از کارت‌های قبلی استفاده خواهندنمود.

کسی‌محروم‌نمیشود

یك‌مقام مسئول دانشگاه امروزدر پاسخ سئوال خبرنگارما اظهارداشت هیچیك ازدانشجویان ازتحصیل‌محروم نخواهندشدو کارت تحصیلی عموم تعویض میگردد .

وی افزود تعویض کارت های تحصیلی برای آن نیست که بیك عده کارت تحصیلی داده نشودواز تحصیل محروم کردند‌بلکه‌منظورآن‌بوده است که‌دانشجویان هردانشکده دارای‌کارت مشخص باشند و دانشگاه نظارت بیشتری از نظر حفظ انتظامات‌داشته باشد .

آئین نامه انضباطی

مقام مزبور در همین مورد اظهار داشت تنظیم آئین نامه انضباطی نیز از همین جهت است . یك آئین‌نامه انضباطی جهت کلیه دانشکده ها تنظیم میشود و طبق آن رفتار خواهد شد .

دروس عقب مانده

قبلا اطلاع دادیم که در شورای روسای دانشکده ها تصمیم گرفته شد که هر یك از استادان در مورد عقب افتادگی دانشجویان در دروس مربوطه ترتیب لازم اتخاذ نماید .

امروز یکی از استادان دانشگاه در اینمورد بخبرنگار ما اظهارداشت تصمیم مزبور بسیار مناسب بوده است زیرا هریك از استادان بهتر میتواند راجع بدرس خود و جبران عقب افتادگی ترتیب مقتضی بدهد. وی افزود که استادان در صورتیکه نتوانند برنامه خودرا در موعدمعمول هرسال بپایان برسانند از دانشکده تقاضا خواهند کرد که‌تاریخ‌امتحان آنها بتاخیر افتد و دراین فاصله بتوانند برنامه دروس خودرا بپایان رسانند .

رنك های مختلف

همانطور که اطلاع دادیم هر یك از دانشکده ها دارای رنك مخصوص میباشند که در کنار کارت تحصیلی بوسیله یك نوار باریك رسم شده است رنك های مختلف دانشکده ها از اینقرار است :

دانشکده ادبیات آبی

دانشکده دندانپزشکی قرمز با خط قرمز کم رنك

دانشکده معقول و منقول قهوه‌ای

دانشکده دارو سازی سبز با یك‌خط قرمز

دانشکده علوم سبز

دانشکده کشاورزی زرد

دانشکده هنر های زیبا دودی

دانشکده پزشکی قرمز

دانشکده‌حقوق سفید بین دو خط مشکی

دانشکده دندانپزشکی جگری روشن

با کمال تاسف در گذشت مرحوم **میر محمد علی‌مرتضوی** (کارمند راه آهن)را باطلاع کلیه خویشاوندان و دوستان میرساند مسجد ختم‌آنمرحوم روز دو شنبه ۱۵ر۱۲ر۳۹ از ساعت ۹ الی ۱۱ صبح در مسجد ایروانی واقع در چهار راه مختاری‌امیریه منعقد خواهد بود .

علی اکبر مرتضوی ـ حمید مرتضوی ـ رؤف مرتضوی‌ـ حسین نوشا ـ طبری آ ـ۴۱۸۲۳

بعموم‌بازماندگان آنمرحوم مصیبت‌وارده راتسلیت میدهیم

آگهی های تسلیت

کلیه افسران و درجه داران و سربازان تیپ٤مستقل‌گیلان

با نهایت تاسف ضایعه مولمه در گذشت‌شادروان‌والده تیمسار سرتیپ نصراله معصومی را بفرماندهی معظم و خانواده محترم معصومی تسلیت عرض نموده دوام عمر وبقاء خانواده آنان را از خداوند متعال مسئلت مینمایند

برادر ارجمند سرکار سرهنك چنگیزوشمگیر

کسی که شریك شادیهای توبوده است چگونه میتواند در غم بزرگت سهمی نداشته باشد با قلبی اندوهناك‌وروانی خسته و اندوه مصیبت وارده را صمیمانه تسلیت میگویم

آ ـ۴۱۸۸۱ **سروان هوشنك شریفی**

افسران و کارمندان و کارکنان اداره راهنمائی‌ورانندگی مصیبت وارده را بسرکار سرهنك چنگیز وشمگیر تسلیت می گویند .

سرهنك ستاد عبداله‌وثیق

مصیبت وارده را بفرزندان عزیزم تسلیت میگویم

آ ـ۴۱۸۸۳ **ناهید پوراعتمادی**

جناب آقای عزیزاله کامیاب

با کمال تاثر در گذشت پدر بزرگوارتان را از طرف‌خود و موسسهٔ مرکزی آلیانس ایزرائیلیت اونیورسل بحضور مبارك تسلیت گفته سلامت و سعادت شما و خانواده محترم را از خداوند مسئلت دارم .

رئیس‌کل مدارس اتحاد درایران ـ آندره کوئنکا

سرکار سرهنك چنگیز وشمگیر

با نهایت تالم و تاثر مصیبت وارده را تسلیت عرض نموده بقاء و سلامتی آن برادر ارجمند را از خداوند بزرك خواستاریم .

سرهنك ستاد مولوی و بانو

مصیبت وارده را بخانواده محترم معصومی بخصوص دوستان ارجمند سرهنك غلامحسین معصومی سرهنك ابوالحسن معصومی ، سرهنك تقدیسی تسلیت عرض می نمایم **رئیس باشگاه‌ورزشی تسلیحات‌ارتش‌احمدفضیلت**

جناب آقای‌عزیزاله کامیاب

با کمال تاثر بمناسبت در گذشت پدر بزرگوارتان مراتب تسلیت و همدردی خود و عموم کارمندان .دبیران .آموزگاران و دانش آموزان مدارس اتحاد دختران و پسران را بحضور مبارك معروض میدارد .

آ ـ۴۱۸۸۹ **فلورابرمیمن ـ عارف رحمانی**

با نهایت تاثر و تالم مصیبت وارده را به همکار محترم جناب آقای دکتر نشاط صمیمانه تسلیت عرض مینمایم

دکتر جفرودی ـ دکتر مددی ـ دکتر هاشمیان ـ دکتر حلمی ـ دکتر صدر آ ـ۴۱۸۹۳

در گذشت شادروان آقای محمود نشاط را بخانواده محترم نشاط بخصوص خانم دکتر صفیه‌نشاط‌و آقای‌مهندس ابوطالب گوهریان تسلیت عرض نموده و از خداوند متعال بقای عمر بازماندگان آنمرحوم را خواستارم **اقدامی**

با کمال تاسف و تاثر مصیبت وارده را بخانواده محترم معصومی بویژه سر کار سرهنك غلامحسین معصومی تسلیت عرض مینمائیم . **علی‌اصغر نکووقت‌ـ قاسم نکووقت**

سازمان ملی پیش آهنگی ایران مصیبت وارده را به خانواده محترم معصومی بخصوص سرکارسرهنك غلامحسین معصومی رئیس هیئت مدیره انجمن ورزشی ارتش تسلیت می گوید .

دبیر کل شورایعالی پیش آهنگی ایران‌دکتر حسین‌بنائی

فدراسیون تیراندازی‌کشور

با نهایت تاسف مصیبت وارده را به فامیل محترم معصومی بخصوص تیمسار سرتیپ معصومی و سرکار سرهنك غلامحسین معصومی و سرکار سرهنك ابوالحسن معصومی تسلیت عرض‌می نماید

آ ـ۴۱۹۰۹ **سرتیپ حسین موحد**

تیمسار سرتیپ معصومی و سرکار سرهنك غلامحسین معصومی و سرکار سرهنك ابوالحسن معصومی

با قلبی مملو از تاثر در گذشت مادر ارجمندتان را صمیمانه تسلیت میگوئیم .

آ ـ۴۱۹۰۹ **سرتیپ حسین موحد ـ سروان‌ناصر منوچهری**

بیك شکایت جالب و بی نظیر در دادگاه رسیدگی میشود

شاکی از یك مؤسسه تبلیغاتی تقاضای ۴۰۰ هزار تومان خسارت ودریافت جایزه ممتازحل معمارادارد!

امروز خبرنگار ما کسب اطلاع کرد که در یکی از دادگاههای شهرستان شکایت جالبی مطرح‌شده است . این شکایت در نوع خود بی نظیر است و تاکنون طرح چنین شکایتی در دادگاههای حقوقی سابقه نداشته است .

مردی بنام ساهاك طی عرضحالی که تقدیم دادگاه شهرستان کرده از یکی از شرکتهای تبلیغاتی تقاضای چهار میلیون ریال خسارت کرده است .ساهاك در عرضحال‌خود مینویسد از طرف یکی از موسسات تبلیغاتی درروزنامه ها اعلام گردید که هرکس معمائی راکه ذکرشده حل کند برحسب قرعه باو جوائزی تعلق خواهد گرفت ، من مدتی روزنامه ها را میخواندم و توجهی باین آگهی نداشتم و اصولاحوصله نداشتم معمای مزبور را حل کنم . ولی هر روز ضمن خواندن روزنامه مجبور بودم صورت معمای مزبور را هم بخوانم . کم کم در خودم علاقه‌ای نسبت بحل این معما پیدا کردم و بتدریج برای حل آن همت گماشتم و بالاخره پس از زحمات فراوان معما را حل و آنرا که به زبان ارمنی نوشته بودم بنشانی مقرر فرستادم .

جواب فارسی را قبول میکنیم

ساهاك در شکایت خود نوشته است چون زبان فارسی نمیدانم لذا حل معما را بزبان ارمنی نوشته‌بودم و مؤسسه مزبور پس از انقضای مدت قانونی جوابهای صحیح معمارا جدا کرده، مابین آنها قرعه کشی کرد واسامی برندگان وحل‌صحیح معما را اعلام نمود من متوجه شدم که جواب من درست است ازاینرو بصورت برندگان معمامراجعه کردم و باکمال تاسف متوجه شدم اسم من‌در بین برندگان نیست ابتدا فکر کردم که شاید در بین‌کسانیکه جواب صحیح داده بودند قرعه‌کشی شده و قرعه بنام من اصابت نکرده است ولی وقتی پیش مدیر شرکت مزبور رفتم و جریان را گفتم‌مدیر شرکت بمن اظهار داشت که مافقط در بین جوابهای درستی که بزبان فارسی نوشته شده بود قرعه کشی کرده‌ایم و جوابی که بزبان ارمنی نوشته شده اصلا در قرعه کشی و تصحیح جوابها شرکت نداده‌ایم . بدین جهت معلوم شد که جواب‌مرا که بزبان ارمنی نوشته شده بود اصلا بحساب نیاورده‌اند .

تقاضای خسارات

ساهاك در شکایت خود افزوده است چون احتمال داده میشود اگر جواب مرا در قرعه کشی منظور می کردند برنده جایزه ممتازو یاحداقل یکی از جوائز این معما میشدم،لذا تقاضای تعقیب این موسسه وجبران خسارت وارده را مینمایم .

این شکایت برای رسیدگی به یکی از شعب دادگاههای شهرستان ارجاع گردیده ساهاك در شکایت خود تقاضای چهار میلیون ریال خسارت و جایزه ممتاز را کرده‌است وبرای‌این‌شکایت‌و تقدیم‌دادخواست بیست هزار ریال تمبر باطل کرده است .

راهزنان امریکای جنوبی!

دریکی ازدادگاههای تهران محکوم شدند

دو جوان که هوس‌مهاجرت به آمریکای جنوبی و پیوستن بدسته‌های راهزنان دریائی این سامان را داشتند ضمن یك آزمایش ساده گرفتار شدند و امروز در شعبه ۳۴ دادگاه جنحه محاکمه آنهابود

این دو متهم جوان که احمد و علی نام داشتند شغل خود را «پشت کنکور» ذکر میکردند و با این اصطلاح معلوم میشد دیپلمه هستند

احمد در دادگاه میگفت : یك روز باعلی صحبت میکردم و باو میگفتم میخواهم به آمریکای جنوبی بروم و در آنجابدسته‌های راهزنان‌دریائی ملحق شوم مابه یك مشروب فروشی رفتیم در آنجامشروب خوردیم و من در تمام مدت‌از زندگی راهزنان دریائی‌صحبت میکردم و بزندگی پر ماجرای آنها اظهار علاقه مینمودم بطوریکه علی‌نیز با من همعقیده شد و قرار شد دو نفری به آمریکای جنوبی برویم و نقشه خود را عملی کنیم .از مشروب فروشی خارج شدیم‌و در خیابان سیمتری مشغول‌قدم زدن بودیم و با هم صحبت‌می کردیم که بمقابل یك مغازه فروش فروشی رسیدیم .

در آنجا علی بمن گفت ما که میخواهیم وارد دسته های راهزنان شویم بیا امتحان‌کنیم ببینیم آیا میتوانیم یك قالیچه از این فرش فروشی بدزدیم!

من حرف او را پذیرفتم . او وارد مغازه شد و مشغول گفتگو با فروشنده گردید و من قالیچه‌ای برداشته و فرار کردم ولی در فلکه پاستور صاحب مغازه‌که بدنبالم‌میدوید مرا گرفت .

آقای گلنواز رئیس دادگاه پس از شنیدن اظهارات متهم علی و احمد را به ۳ ماه و نیم حبس محکوم کرد .

یک‌حلقه فیلم ، سارق‌را گرفتار کرد

اشکبوس از داخل اتومبیل خانمی یك دوربین سرقت کرد وازروی‌کنجکاوی فیلم آنرا برای چاپ بعکاسی برد ولی وقتی عکاس فیلم را ظاهر کرد ...

دیروز مردی بنام اشکبوس دریك دادگاه جنحه باتهام سرقت یك دوربین عکاسی محاکمه میشد اشکبوس میگفت: چندی پیش موقعیکه در خیابانی ایستاده‌بودم دیدم خانمی که رانندگی یك اتومبیل سواری را بعهده داشت، کنار من توقف کرد وباعجله وارد یك مشروب فروشی شد . خانم‌در اتومبیل را قفل نکرد و از پنجره اتومبیل یك دوربین عکاسی که روی تشك اتومبیل گذاشته شده بود توجه مرا جلب کرد چون‌نسبت بزنهای بی‌حجاب کینه خاصی دارم باعجله در اتومبیل راباز کردم و دوربین رابرداشتم و فرار کردم‌ولی درحقیقت من قصدی از این عمل جزناراحت کردن خانم نداشتم !

چندروز بعد فیلم داخل دوربین رادرآوردم و حس کنجکاوی من تحریك شد که بدانم‌صاحب‌دوربین دراین فیلم از چه‌کسانی عکس برداری کرده است. فیلم را به‌یك عکاسی بردم و روزبعد که برای گرفتن عکس‌ها رفتم دیدم پاسبانی مرا دستگیر کرد .بعدا فهمیدم‌که خانم یکی از بستگان صاحب عکاسخانه بوده و عکسها نیز از خانواده خود عکاس گرفته شده بود و اوبمحض اینکه فیلم راظاهر کرد متوجه جریان دزدی‌من گردید دادگاه جلسه را برای رسیدگی بیشتر بروز بعد موکول کرد.

سقوط ازکوه

دیروز جنازه طفل ۶ ساله‌ای‌بنام ایرج‌ملکی آدرانی فرزند حسین که براثر سقوط از کوههای‌آدران بسختی مجروح ودر بیمارستان بیمه های اجتماعی کارگران درگذشته بود در پزشکی قانونی مورد معاینه قرار گرفت .

حوض وگاز زغال

دیروز طفل ۹ ماهه ای بنام ایران دقیقی بر اثر خفگی در حوض در حوالی بخش ۲۰ در گذشت و جنازه وی در پزشکی قانونی معاینه شد .

همچنین جوان ۲۰ ساله ای بنام رحیم مرادی براثر خفگی با گاز زغال مسموم و در بیمارستان درگذشت .

دوحریق

دیروز در مغازه مبل فروشی کار در خیابان سپه خیابان آشیخ‌هادی ودر ایستگاه ترانسفور موتور برق در خیابان زرندحریق‌هائی‌رخ دادکه وسیله ماموربن اداره آتش نشانی خاموش گردید .

خون احمد اورا بزندان کشانید!

امروزجوانی که دوچرخه ای را دزدیده‌بود تا خود را به بیمارستان برساند به سه ماه حبس محکوم شد .

احمد علی که امروز در دادگاه محاکمه می شد می گفت : در انتهای خیابان جیحون در یك کارگاه‌مشغول کار بودم که دستم زیر مته رفت وسوراخ شد من از دیدن خون بسیار ناراحت شدم ، چون در آنجا اتومبیل وجود نداشت یك دوچرخه که در کنار خیابان متوقف بود برداشتم و سوار شدم تا خود را به بیمارستان برسانم. صاحب دوچرخه‌متوجه‌شد و فریاد کشید «آی دزد رابگیرید»، پاسبان خیابان مرا از دوچرخه‌پائین کشیدولی‌براثرناراحتی که داشتم با او گلاویز شدم پاسبان مرا بکلانتری آورد و سپس بدادسرا اعزام شدم دادگاه احمد علی‌را باتهام دزدی و اهانت بپاسبان به سه ماه حبس محکوم کرد .

محکوم به ۱۵ سال زندان شد

آخر وقت دیروز قضات شعبه‌دوم دادگاه عالی جنائی پس از چندساعت مشاوره قاسم کرمی فرزند قدمعلی‌را باتهام ایراد ضرب منتهی بفوت به پانزده سال حبس با اعمال شاقه محکوم کرد .

بطوریکه دیروزباطلاع‌خوانندگان محترم رسید قاسم چند ماه قبل باتفاق یکی از دوستان خود بنام محمد باقر بختیاری در چاهی واقع در پل رومی کار میکردند . عصر یکروز برسر رفتن داخل چاه بین قاسم و محمد باقر نزاعی روییدادکه در نتیجه آن محمد باقر باضربات کلنك بقتل رسید . چند روز بعد جنازه محمد باقر از داخل چاه‌خارج گردید و قاسم باتهام قتل وی دستگیر گردید .

قاسم در دادگاه میگفت من اورا نکشته ام وقتی از کنار چاه دور شده بودم محمد باقر در اثر تنفس هوای آلوده و مسموم کننده چاه مرده است و من چون از مرك وی اطلاع پیدا کردم از ترسم فرار کردم ولی چندی بعد مرا باتهام قتل محمد باقر دستگیر کردند .

خواندنیها بجای سه‌شنبه فردا منتشر میشود

آگهی بانك مرکزی ایران

بمنظور حفظ موازنه ارزی کشور ونظارت برواردات شورای پول واعتبار بانك مرکزی ایران در جلسه مورخ ۱۴اسفند ماه ۱۳۳۹تصویب نمود که از این تاریخ به‌بعد فقط کالاهای تولیدی (ماشین آلات صنعتی وکشاورزی و مواد مورد لزوم کارخانجات داخلی) وبرخی کالاهای خیلی ضروری میتواند از طریق بروات وصولی به‌کشور وارد شود و سایر کالاها میبایستی منحصرا از طریق افتتاح اعتبار اسنادی سفارش داده شده وبه کشور وارد شود.

بدینوسیله به اطلاع واردکنندگان کالاهای خارجی میرساند که‌از این تاریخ به‌بعد قبل از دادن هرگونه سفارش جدید قبلابه بانك های مجاز مراجعه فرموده وبدقت فهرست کالاهائی که‌طبق مقررات جدید ممکن است بابروات وصولی به‌کشور وارد شود مطالعه نمایند وبعدااقدام به‌سفارش جدید بنمایند و چنانچه سفارشات جدیدی بابروات وصولی برای کالاهائی که ورود آنها بایستی منحصرا ازطریق افتتاح اعتبار اسنادی انجام گیرد بدهند طبق دستور بانك مرکزی ایران بانکهای مجاز از قبول اسناد وواریز بروات وصولی مزبور معذور خواهند بود.

کالاهائیکه تاریخ بارنامه حمل آن قبل‌از ۱۶ فروردین ۱۳۴۰باشد (۵آوریل ۱۹۶۱) از این دستور مستثنی وبروات وصولی آن طبق‌مقررات قبلی واریز خواهد شد.

آ-۴۶۵۱۰ **بانك مرکزی ایران**

محل مناسب برای تاسیس کارگاه

درخیابانهای مرکزی شهر مورد احتیاج فوری‌است

تلفن ۳۰۳۰۳۰

آ-۴۶۳۹۰ — ۱-۲

درجاده آبعلی زنی ازاتومبیل بیرون پرید وبمامورین‌گفت:

شوهرم‌میخواهد مرا بکشد!

این زن مدعی بودکه شوهرش برای ازدواج با یك هنرپیشه چنین تصمیمی را دارد

عصر دیروز یك واحد موتوری ژاندارمری درجاده‌آبعلی متوجه شد که در داخل یك اتومبیل سواری که زن و مردی سوار بودند و اتومبیل در حال حرکت بود زدو خوردی‌میان زن و مرد صورت میگیرد و اتومبیل بچپ و راست منحرف میشود و احتمال دارد هر لحظه بدره افتاده و واژگون شود .

واحد سیار بسرعت خود را به اتومبیل رسانید و به راننده دستور توقف داد . راننده اتومبیل که مرد سی‌ساله‌ای بنام‌شاپوربود توقف کرد بمحض اینکه اتومبیل در گوشه ای ایستاد زنی از داخل اتومبیل بیرون پرید و خود را برپای ژاندارمها – انداخت و گفت اگرشما نمی رسیدید شوهرم مرا می کشت .

این زن میگفت : من بشوهرم‌گفتم مرا به آبعلی ببرد ولی او مرابابنج آورده است تا مرا بکشد و با یك هنرپیشه سینما ازدواج نماید .

در این موقع مرد شروع بصحبت کرد و گفت این خانم زن منست او از دو هفته پیش دائم بمن میگوید که میخواهد به آبعلی برود و اسکی بازان را تماشا کند . او بقدری مرا در این باره تحت فشار قرار داده که تا عصر امروز دست از کارم کشیدم و او را برداشته و بطرف آبعلی آمدم . خانم من چون کمتر از شهر خارج میشود تصور کرد که‌بجای آبعلی من او را بجای دیگری میبرم تا او را بکشم و بهمین سبب در اتومبیل ترسیده و صد جای بدن مرا نیشگون و گاز گرفته و اگر شما نمی رسیدید میخواستم او را همینجا پیاده کنم و بروم .

مامورین به این زن که فاطمه نام دارد اطمینان دادند که این جاده جاده آبعلی است و شوهرش او را بجای دیگری نمیبرده است . ولی فاطمه دست بردار نبود و آخرالامر قرار شد یك ژاندارم تا آبعلی این زن و مرد را بدرقه کند تا خانم – مطمئن شود که شوهرش او را بجای دیگری نمیبرد !

سارقی که یك معاون از جنس لطیف میخواست!

داداش اصغر ۲۵ روز پیش اززندان آزاد شد ۱۵ روز این‌مدت را دربیمارستان بود ودرده روز باقیمانده با۹نفر ۹ منزل و مغازه را مورد دستبرد قرارداد

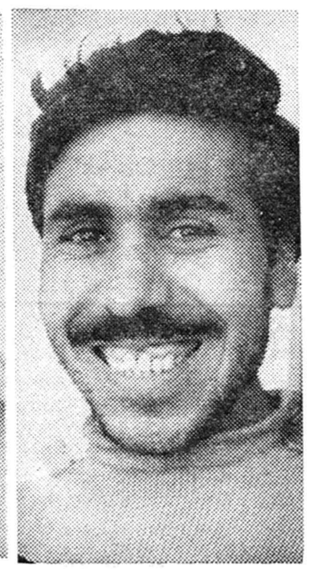

داداش اصغر

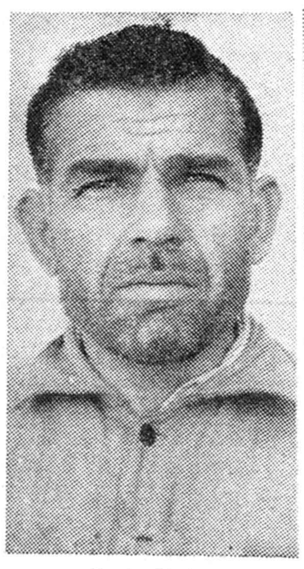

علی

دیشب ژاندارمری شهرری‌مردی راکه قصد داشت یك باند دزدی تشکیل دهد دستگیر کرد.

مردی که دستگیر شده داداش اصغر نام دارد . اوکه‌بارها بزندان افتاده است ۳۵روز پیش از زندان مرخص شد . داداش اصغر ازاین ۳۵روز ۱۵ روز رابعلت بیماری در بیمارستان بستری بود و در ده‌روز گذشته ۹بار دستبرد زده و جمعا پنجاه هزار تومان اموال و اثاثیه مردم راسرقت کرده است.

داداش طبق اظهار خودش ۱۰ روز پیش‌پس‌از اینکه بعلت‌بیماری اپاندیسیت ۱۵روز بستری بود از بیمارستان مرخص شد وبا کمك قربان‌نامی که در زندان بااوآشنا شده بود شبانه دیوار خانه آقای فرهومند زاده را در دولاب‌سوراخ کرد ونزدیك ۱۰ هزارتومان لوازم خانه را دزدید وروز بعد با کمك یك‌نفر دیگر درجوادیه واردمغازه‌ای شده و مقداری از اجناس و چند رادیو را سرقت کرده و به همین ترتیب با۹نفر در ده روز گذشته ۹بار بدزدی رفته است .

معاون از جنس لطیف

داداش اصغر دربازجوئی گفته است: بااین ۹نفر که باتهام دزدی زندانی بوده‌اند درزندان آشنا شدم من از اینکه هربار بایکی از آنها دزدی میرفتم این بود که به‌بینم قدرت این ۹نفردر دزدی تاچه‌اندازه است وآنها را امتحان کنم زیرا قصد داشتم یك باند قوی ازسارقین تشکیل دهم اما من دراین دستبرد هابااین نتیجه رسیدم که داشتن‌یك اتومبیل تندرو ویك معاون ازجنس لطیف خیلی بهتر میتوان کار کرد تابا یك باند ۱۰ نفری از دزدان ورزیده !

داداش اصغر دیشب برای‌نهمین بار برای آزمایش علی نامی که از سارقین است وارد باغ خزانه‌شداو ابتدا به‌اطاق موتور چاه عمیق رفت ولباس مکانیك موتور راکه‌خوابیده بود پوشید وسپس باتاق دیگری رفت وعلی را در این اطاق‌گذاشت وخودش به قسمت دیگر ساختمان رفت .داداش موقعیکه از یك پلکان آهنی بالا میرفت پایش سر خورد وبزمین افتاد و صاحب باغ بیدار شد .بابیدار شدن صاحب‌باغ داداش باوجود اینکه پایش زخم برداشته بود پابفرار گذاشت واز باغ خارج شدعلی‌نیزدر اتاق ایستاده و منتظر داداش بود یك پالتوویك کلاه‌نظامی راکه‌بچوب‌رختی‌آویزان بودپوشید وبدون ترس‌از باغ خارج شد وبطرف بیابان براه افتاد .

تیراندازی مامورین

درهمین موقع ژاندارمها ی گشت شب، داداش را درحالیکه می‌لنگید وفرار میکرد دیدند، آنها باوفرمان ایست دادند ولی او توقف نکرد و درنتیجه‌ژاندارمها بطرف‌اوتیراندازی کردند و اورا گرفتند . در همین موقع علی که لباس نظامی پوشیده بود و دنبال داداش میگشت با ژاندارمها و داداش برخورد کرد ودستگیر شد.

ژاندارمها ابتدا داداش و سپس علی رابه ژاندارمری شهرری‌آوردند درآنجا آنهابه جریان خوداعتراف کردند . بدستور آقای سروان آرچین فرمانده ژاندارمری شهرری این‌دونفر صبح امروز بدادسرای ناحیه ۹ شهرری اعزام شدند و زندانی گردیدند.

اولین وآخرین کار

امروز شعبه ۲۹ دادگاه جنحه به‌پرونده جوانی بنام حسن فرزندابوالحسن‌رسیدگی کرد و اورا باتهام سرقت بچهل روز حبس‌تادیبی‌محکوم نمود .

حسن درداگاه میگفت این اولین‌کار خلافم بود که ازروی ناچاری وتنگدستی‌انجام دادم ، اگر شما بمن رحم کنید من‌هم قول‌میدهم‌آخرین کارم باشد و بعد از این‌دنبال این قبیل کارها نروم .

۳۰۳۵۶۹ تلفن مستقیم سرویس حوادث

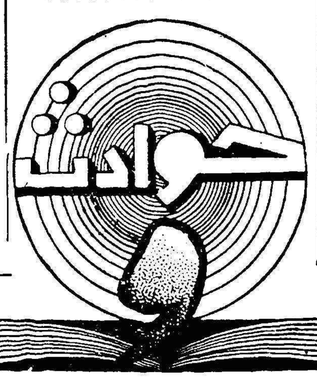

در ۲۴ساعت گذشته:

۱۶نفر دراثر تصادف ونزاع‌مجروح‌شدند

در ۲۴ساعت گذشته ۱۳نفر باسامی رحمن سرشار فرزند فرج، پروین، علی‌بنکدار فرزند محمد حسین، نیکلا پطروسی ، حسین سلیمی نیا ، فرزند جعفر ، عباس اطمینان فرزند محمود ، عنایت فرزند سید وهاب ، اعظم‌شیرزاد فرزندمیریحیی، فرهاد زرکش فرزند غلامعلی ، عباس آهو فرزند حبیب‌الله ، محمد پورشایان فرزند کاظم ، کاظم عسکری فرزند ربیع و کلینك آقایاردر اثر حوادث رانندگی‌و۳نفر باسامی اسحق ربیعی فرزند اسدالله ،منوچهر موحدی فرزند علی اکبر و علی اکبر نیك سرشت فرزند محمد در اثر چاقو خوردگی ونزاع مجروح شده اند .

زنش راکتك زد وزندانی شد

آخروقت دیروز مردی بنام احمد که بنا بشکایت همسرش ایران از طریق کلانتری ۲۱ تحت تعقیب قرار گرفته بود باصدور قرار زندانی شد .

ایران در بازجوئی گفته بود شوهرش ضمن نزاعی ویرا مضروب ساخته که منجر بسقط حنین او شده است . درباره علت این نزاع‌ایران میگفت شوهرم احمد از مدتها قبل نسبت به زن برادرم صدیقه علاقه داشته و بهمین جهت از من بهانه جوئی میکند . از چندی قبل شوهرم بمن میگفت باید نقشه‌ای ترتیب دهم که صدیقه از برادرم طلاق بگیرد وبعقد وی درآید والا مرا طلاق میدهد ! من چون با این تقاضا موافقت نکردم شوهرم مرا بسختی کتك زد .

زیرحنجره الیزابت تیلورراسوراخ کردند

بقیه ازصفحه اول

دکتر «گلدمن» پزشك مخصوص الیزابت تایلور و لرد «ایوانس» پزشك مخصوص ملکه الیزابت تمام مدت دیشب را بر بالین او بودند.

بموجب اعلامیه پزشکی که دیشب درکلینیك لندن، که‌ستاره سینما درآنجابستری است،انتشار یافت‌براثروخیم شدن‌وضع‌الیزابت تایلور اورا تحت عمل جراحی قرارداده اند.

الیزابت تایلور راابتدا باآمبولانس از هتل «دورکستر» که در آنجا زیرچادر اکسیژن قرار داشت،به کلینیك لندن منتقل کردند ودر آمبولانس دوپزشك سه پرستار از نزدیك مراقب وضع او بودند دربین راه وضع‌الیزابت تایلور به شدت وخیم‌شدویکی ازپرستاران باو آمپولی تزریق کرد . منظور از عمل جراحی خارج کردن عفونت ناشی از حمله میکرب‌های «استافیلوکوك» به ریه‌های الیزابت تایلور است . اکنون الیزابت در حال اغماء بسر می‌برد و پزشکان وضع اورا وخیم میدانند.

عمل جراحی

آخرین خبرها درباره وضع مزاجی الیزابت تایلور حاکی است که وی به دنبال انفلوانزا به ذات‌الریه راست مبتلاشده استو چون نمی توانست تنفس‌کند ، زیر حنجره او راسوراخ کردند تا بتواند نفس بکشد .

ادی‌فیشرشوهرش‌با همان‌آمبولانس که او را به بیمارستان برد خود رابه بیمارستان رساند«زوزف‌مانسکیه‌ویچ» کارگردان فیلم «کلئوپاترا» جزو نخستین عیادت کنندگان بود . وی که از بیماری های‌پشت سرهم‌ستاره معروف‌ناراحت‌بود اظهار تاسف کرد که‌فیلمبرداری فیلم کلئوپاترا باز هم بتاخیر خواهد افتاد . او بخبرنگاران گفت : «حال خانم تیلور بشدت‌وخیم است . ما که درست از وضع اوسر در نمی آوریم ،ولی شما می توانید بگوئید که وضع خیلی جدی وخیم است.»

وعده امروز وفردا

دیروز زنی بنام صغری‌بدادسرای ناحیه ۵ تهران شکایت کرد و گفت من بلیط فروش سینماآسیا بودم در آنجابا مردی که کارمند بانك ملی ایران است آشنا شدم. این مرد مرا اغفال کرد و بمن گفت که میخواهد بامن ازدواج کند او در خیابان سیمتری‌نزدیك ۲۰ متری شعاع‌السلطنه اطاقی‌برایم اجاره کرد وروزها نزد من میآمد و شبها بخانه همسرش میرفت و همیشه بمن وعده‌امروزو فردامیداد تا مرا رسما عقد کند ولی تاکنون که یك بچه از او دارم هنوزعقدم نکرده است و حالا آمده‌ام از او شکایت کنم. دادسرا دستورجلب متهم را صادر کرد وبکلانتری فرستاد.

مزاحم دراتوبوس

امروز جوانی بنام محمد که در اتوبوس خط ۴ مزاحم زنی بنام عزیزه شده بود از طرف کلانتری ۱۳بدادسرای ناحیه یك اعزام شد وزندانی گردید .

راننده سمج!

راننده‌ای بنام حسن که مزاحم زنی بنام اختر شده بود دیروز در چهارراه گلچین خیابان گرگان دستگیر شد و امروز بازداشت گردید .اختر میگفت یك روز در تاکسی حیدر سوار شد و او از آن روز تاکنون دائما در تعقیب منست ،حتی یکبار به‌شوهرم گفتم و خانه را تغییر دادیم . ولی بازهم حیدر دست‌بردار نبود تااینکه‌امروز اورا تحویل پاسبان دادم .

یکسال زندان

امروز شعبه ۳۴ دادگاه جنحه راننده‌ای بنام رضا راکه‌درخیابان پیرزن نابینائی بنام ام‌البنین را زیر گرفته وموجب مرك او شده بود به یکسال حبس محکوم کرد.

دو تصادف

* امروز علی اصغر علیرضا در اثر تصادف با یك کامیون نفتکش‌در جاده شهر ری کشته شد .

* دیشب پیر مرد ۷۰ ساله‌ای بنام حاج علی بنکدار فرزند محمد حسین در اثر تصادف با اتومبیل درخیابان بوذرجمهری کشته شد .

مجروح تصادف مرد

دیروز مرد ۵۵ساله‌ای بنام‌حسین احمدزاده فرزند احمد که براثر تصادف بااتومبیل درجاده شمیران بسختی مجروح شده بود در بیمارستان سینا در گذشت وجنازه وی برای معاینه باداره پزشکی قانونی منتقل شد .

راننده محکوم شد

شعبه ۱۱ دادگاه جنحه‌راننده‌ای‌بنام رضا اکبر پور را بسه‌ماه زندان محکوم کرد .

رضا چندی قبل درحالیکه‌بادنده عقب حرکت میکرد طفل خردسالی را زیرگرفته موجب مرك او شده بود .

باوجود اینکه پدر طفل از راننده گذشت کرده‌بود ولی دادگاه‌راننده را از جهت جنبه عمومی بسه‌ماه زندان محکوم کرد .

شکایت مردکور

مردنابینائی بنام‌غلامعلی ازدست همسرش‌ام‌البنین شکایت کرد و گفت همسرم بدون اجازه من از خانه خارج میشود و بامردی رابطه دارد . چون چشمم نمی‌بیندنمیتوانم به‌محضر رفته وزنم را طلاق دهم. غلامعلی میگفت که کارمندد‌ولت‌است و از روزیکه کور شده حقوقش را میگیرد و درخانه می‌نشیند پرونده بدادسرا ارسال شد و در آنجا غلامعلی به‌محضرداری معرفی گردید تازنش را طلاق دهد .

ساعت ٤ صبح امروز

نصرتعلی صدری تهران اعزام شد

آخرین اطلاعی که از شیراز بدست ما رسیده حاکیست که نصرتعلی صدری همراه یك اکیپ از افسران و مامورین شهربانی‌شیراز عازم‌تهران شده‌اند سوگرد شکیبا رئیس آگاهی شهربانی شیراز باتفاق یك افسر و یك سر پاسبان و دو مامور مسلح نصرتعلی صدری را با اتومبیل جیپ بتهران می آورد .

اتومبیل جیپ حامل نصرتعلی صدری و مامورین مراقب وی ساعت چهار صبح امروز از شیراز خارج‌شده است و احتمال میرود امشب یافردا وارد تهران شوند .

دستور اعزام صادر شد .

همانطور که دیروز اطلاع دادیم عصر پریروز نصرتعلی صدری که متهم بقتل‌دکتر صفدری‌استدادانشکده حقوق میباشدبوسیله مامورین‌انتظامی در شیراز دستگیر شد .

نصرتعلی صدری ٦ روز قبل به شیراز رفته و پس از یکی دو روز اقامت عازم جهرم گردیده پس از مراجعت به شیراز در مسافر خانه خرم سکونت کرده بود تا اینکه یکی از مامورین بوی ظنین شده و ضمن باز جوئیهائی از او معلوم شد که‌این جوان نصرتعلی صدری میباشد که باتهام قتل دکتر صفدری تحت تعقیب میباشد .

جریان دستگیری این شخص به شهربانی کل کشور اطلاع داده شدو از طرف شهربانی دستور داده شد که متهم هر چه زودتر بتهران اعزام گردد .

اطلاع دارم

امروز باز پرس داد سرا مامور رسیدگی بپرونده قتل دکتر صفدری بخبرنگار ما گفت : از خبر دستگیری نصرتعلی صدری اطلاع دارم وجریان از طرف مامورین بمن نیز اطلاع داده شده و پس از اینکه متهم بتهران رسید ویرا برای تحقیقات تحویل باز پرسی خواهند داد .

خاطرات شاهنشاه

بقیه فصل دوازدهم

نفت ایران

بنظر من غائله خوزستان بدون خونریزی مرهون شجاعت ذاتی و شخصی پدرم بود . چنانکه موقعی به نیرو های خود که در حوالی شهری که در تصرف قوای شیخ‌بود اقامت داشتند دستور داده بودکه از جای خود حرکت‌نکنند و خود شخصا بداخل شهر رفته بود . افراد مسلح شیخ خیابانها و روی بام منازل‌شهر را گرفته بودند و پدرم را بخوبی می دیدند ولی او بدون کوچکترین توجهی قدم زنان طول خیابانی‌راعبور کرده و به حمام عمومی شهر رفت . مضروب‌کردن پدرم در آن میان کار بسیارآسانی بود ولی احدی جرئت و جسارت تیراندازی نکرده بود زیرا در بزرگان و زیردستان شهامت‌مرد دلیر تاثیر می‌کندو ازآنان سلب اراده می نماید .

پس از استعفای‌پدرم روزی‌سرریدر بولارد وزیر مختار انگلیس‌درتهران با صراحت گفت که دولت متبوع او از سقوط شیخ درس عبرت‌گرفته استو پس از واقعه محمره مصمم است که دیگر هیچگاه در امورایلاتی و عشایری ایران مداخله نکند .

در ضمن اردو کشی به نواحی جنوب ایران پدرم اطلاعات‌وسیعتری راجع بصنعت نفت اینکشور بدست آورد . درسال ۱۳۰۱ ازآبادان‌بازدید رسمی بعمل آورد و مورد استقبال و پذیرائی شایانی قرار گرفت ولی وی از طرز عمل شرکت نفت بشك وتردید افتاد و اطلاع حاصل کردکه مثلا بیش از یك پنجم عده کارمندان و کارگران شرکت نفت اتباع‌خارجی هستند و هیچگونه اقدام موثری هم برای تبدیل آنها بکارمندان ایرانی نمی شود . همچنین عملا مشاهده‌نمود که‌بین‌سطح زندگی اعضاء عالیرتبه شرکت‌با اعضای عادی تفاوت‌فاحشی وجود دارد وشرکت در اموراخلی آن ناحیه دخالتهائی می کند و از اینکه شرکت میزان تولید نفت را بر اساس تغییرات بازار بین‌المللی و یا برمبنای قرار هائی که با شرکت های نفتی د یگر بدون اندك توجهی باقتصادایران تعیین میکرد بسیار متاثرو نگران گردید .

بعضی ها معتقدند که پدم بدون تامل و اطلاع قبلی امتیاز نفت رادر سال ۱۳۱۱ لغونمود ولی این مطلب بهیچوجه صحت ندارد زیرا پدرم‌حتی پیش از آنکه بسلطنت‌برسداز‌قرارداد ۱۲۹۸ بسیار ناراضی‌بود و با کمال تاکید از شرکت خواسته بودکه با دولت‌ایران بهتراز آن معامله کنند . درسال ۱۳۰۴ دولت رضا شاه‌عدم رضایت‌خودرا نسبت بوضع موجودرسما اعلام و در سال ۱۳۰۶ مجدداًاعتراض نمود امااز مذاکراتی که با شرکت بعمل‌می‌آمد و مدت دو سال طول کشید نتیجه ای بدست نیامدو در این مدت‌بحران اقتصادی جهان رخ داده فروش نفت و عوائد دولت ایران از آن‌سر کاهش پیدا کرده بود .در سال ۱۳۱۱ شرکت نفت بدولت‌ایران اعلام داشت که‌حق‌الامتیاز دولت‌درسال ۱۳۱۰ کمتر از یك چهارم مبلغ سال قبل خواهد بود پدرم موقع‌را برای اقدام مناسب یافته و کمی بعد امتیاز شرکت را لغو نمود .

پیشنهاد سیلان بایران

سیلان پیشنهاد کرد باامضای قرارداد پایاپای در مقابل صلور چای بایران ازکالاهای صادراتی ایران خریداری کند

امروزاطلاع‌حاصل‌شد که‌دولت‌سیلان وسیله وزیر بازرگانی خود که چند روز پیش بایران آمده بود پیشنهاد نموده است که ایران و سیلان یك قرارداد پایاپای منعقد سازند .طبق پیشنهاد سیلان این کشور بایران چای صادر خواهد کرد ومایل است از ایران خشکبار حبوبات - ادویه- ماهی خشك - زیره - پنبه - صمغ نباتات طبی - تنباکو - توتون -تخم مبزیجات - وگلها و آهن قراضه خریداری کند .

وزارت بازرگانی فعلا مشغول مطالعه طرح سیلان است تانظریات خود رابرای انعقاد این قرارداداظهار کند .

این اقدام سیلان بدنبال صدور تصویبنامه چای از طرف دولت‌ایران بود دولت ایران تصویبنامه‌ای صادر کرده که از اول سال ۴۰ چای از کشورهائی وارد خواهد شد که‌اولا تولید کننده چای باشند و ثانیا با ایران موافقتنامه مبادله کالا منعقد نمایند و چون سیلان درسال‌نزدیك ۸ هزار تن چای بایران صادر می کرد لذا پیشنهاد مذکور را بایران داده است تا بتواند بایران چای صادر کند .

پیروزی یك جوان ۱۵ ساله بر ۳۰ قهرمان

احدکیاشمشکی «شیلد» مخصوص مسابقه اسکی را ربود

روز جمعه گذشته در پیست‌اسکی آبعلی مسابقه جالبی انجام شد . این مسابقه مخصوص جوانانی‌کمتر از ۲۰سال بود و اسکی بازان‌برسر جایزه‌ای بنام «شیلد » که یك آمریکائی دوستدار ورزش بنام «ریچارد بنت » از چهار سال قبل بمسابقه گذاشته است باهم بشدت مبارزه کردند . دراین مسابقه‌سی نفر از اسکی بازان منتخب تهران، شمشك وآبعلی شرکت کردند و در نتیجه یك قیافه جوان ازشمشك که تابحال برای اسکی بازان نا آشنابود بنام احدکیاشمشکی ۱۵ ساله توانست بامهارت قابل تحسینی برتمام رقیبان خود فائق آمده و برنده چهارمین دوره مسابقه‌اسکی «شیلدریچاردبنت » گردد. طبق مقررات نامبرده مدت یکسال‌این شیلد را نزد خود نگاهمیدارد وهر قهرمانی موفق شود برای مدت سه‌سال متوالی قهرمان اول این مسابقه بشود برای همیشه برنده شیلد خواهد شد . نفرات دوم و سوم این مسابقه آقایان سعید کورس از تهران و قاسم ساوجی از شمشك بودند پس از پایان مسابقه مراسم توزیع جوائز برندگان باحضور آقای فلیکس آقایان رئیس فدراسیون اسکی و اعضاء آن فدراسیون و همچنین آقای ریچاردبنت بعمل آمد . سه مدال زیبا ساخت سوئیس بنفرات اول تاسوم این مسابقه داده شد و در میان ابراز احساسات تماشاچیان شیلد بزرك ریچارد بنت‌به‌آقای‌احد کیاشمشکی واگذار گردید .

درخاتمه آقای فلیکس آقایان از آقای بنت اظهار تشکر نمود .

ناو ببر امروز عازم آبهای ایران میشود

طبق گزارشی که از کراچی رسیده ، دیشب از طرف فرمانده ناو ببر نیروی دریائی شاهنشاهی که در آبهای پاکستان پهلو گرفته است یك مهمانی شام در عرشه کشتی ترتیب داده شده بود . دراین مهمانی دریادار خان فرمانده کل نیروی دریائی پاکستان ، اعضای سفارتکبرای شاهنشاهی ودر حدود دویست نفر از افسران نیروی دریائی پاکستان و وابستگان نظامی خارجی مقیم کراچی بابانوانشان حضور داشتند ناو ببر امروز بسوی آبهای ایران باز میگردد .

طی اطلاعیه وزارت دارائی

دلالهای مالیاتی طرد شدند

این اطلاعیه امروز از طرف وزارت دارائی صادرشد

چون بقرار معلوم بعضی از شرکتها و بازرگانان بقصد فرار از پرداخت مالیات حقیقی بکسانی متوسل میشوند که سابقا دردستگاههای وصولی بوده و در حال حاضر بنابجهاتی طرد و یا احیانا بازنشسته شده تا بوسیله آنان بتوانند دفاتر خودرا بر خلاف‌موازین قانون تنظیم و یا باانحراف برخی از مامورین مالیات حقه دولت را پایمال سازند علیهذا برای جلوگیری ازاین اقدام که طبعا بزیان خزانه دولت تمام خواهدشد مقرر گردید مامورین‌وصول‌ازتماس این‌قبیل‌اشخاص که‌تحت‌عنوان‌وکیل شرکت یا نماینده و یاحسابدار معرفی میشوند خودداری و از توافق با اینگونه مودیان امتناع ورزند کمیسیونهای مالیاتی نیز در این باره دقت مخصوص معمول داشته و در صورت معرفی دلال از طرف مودی اقدامات‌لازم‌بعمل‌آورده ورای‌مقتضی صادر خواهند نمود . بااین ترتیب وجود دلالها در دستگاههای وصول و دخالت آنان در پرونده های‌مالیاتی طبعا بزیان مودی تمام خواهد شد بنابراین باتوجه بهدف اصلی وزارت دارائی که ایجاد تسهیلات در وصول مالیات و حسن تفاهم بین مامورین و مودیان است انتظار دارد که کلیه مودیان محترم بخصوص‌شرکتها و بازرگانان از این اقدام حسن استقبال نموده و مطمئن باشند که در صورت مراجعه مستقیم حداکثر ارفاق درباره آنان معمول خواهد شد .

وزیر دارائی

مسئله اعزام انسان بفضا از لحاظ‌نظری حل شده‌است

پاریس ـ ٤ مارس ـ رویتر ـ پروفسور «لئونید سدوف» پدر اسپوتنیکهای شوروی اعلام کردکه درآینده نزدیك روسیه قادر خواهد بود انسانی را به فضا بفرستد.

وی که در کنفرانس بین‌المللی «فدراسیون فضانوردی» باتفاق ۲۰ دانشمند وکارشناس دیگر شرکت کرده بود اظهار داشت از لحاظ نظری مسائل مربوط به اعزام‌انسان به‌فضا حل شده است واکنون فقط باید وسائل سفر فضائی انسان را تکمیل وآماده ساخت.

«سدوف» درباره موشك کیهانی شوروی که بسوی زهره درحرکت است گفت که قطع ارتباط با این موشك موقتی است و دانشمندان شوروی برای برقراری ارتباط مجددا بااین موشك کوشش می کنند.

سدوف گفت درست بیست روز از سفر این موشك بسوی زهره میگذرد و «ایستگاه فضائی بین سیارات» اکنون در ٤٥ میلیون‌میلی زمین درحرکت است.

هامرشولدبلژیک‌اخطارکرد

دبیرکل سازمان ملل متحد ضمن دفاع از نماینده خود خاطر نشان ساخت که کلیه نیروهای بلژیکی واتباع آن کشور خاك کنگو را ترك گویند

سازمان ملل متحد ـ٤ مارس- خبرگزاری فرانسه - داگ هامر- شولد دبیرکل سازمان ملل متحد طی نامه‌هائی که برای دولت‌بلژیك «کازاووبو» و«موئیز چومبه» ارسال داشته ، خاطرنشان نموده که‌باید فورا قطعنامه مصوبه شورای‌امنیت پیرامون خروج فوری عناصر نظامی ومشاورین سیاسی و نفرات و داوطلبان بلژیکی وسایر ملیت‌هااز کنگو ، بمورد اجرا گذشته شود.

داگ‌هامرشولد ، دلایل دولت بلژیك را، مبنی براینکه حکومت بروکسل نمیتواند روی اتباع بلژیك که بعنوان‌مشاورین سیاسی‌توسط مقامات کنگوئی استخدام شده‌اند کنترلی داشته باشد ، رد کرده و دراین‌مورد منشور سازمان ملل متحد را که میگوید تمام اعضای سازمان ملل ملزم باجرای قطعنامه های شورای امنیت میباشند ،خاطر نشان ساخته است.

داگ‌هامرشولد در نامه‌هائی که برای پرزیدنت کازاووبو و چومبه ازسال داشته تاکید نموده که باید فورا مشاورین سیاسی بلژیك ،و عناصر نظامی آن کشور و سایر کشورها خاك کنگو را ترك کنند.

وی دراین‌نامه‌ها اتهاماتی را که‌به نماینده وی «راجشواردایال» وارد شده است بی‌اساس خوانده است.

اعتراض به آزمایش اتمی فرانسه درصحرا

نیجریه تمام اتباع فرانسه را اخراج کرد

لاگوس ـ ٤ مارس- خبرگزاری فرانسه - دولت «نیجریه» تصمیم گرفت بمنظور اعتراض به‌آزمایش جدید اتمی فرانسه در صحرا ، تمام فرانسویها را از این کشور اخراج کند .

امروز تمام روزنامه‌های نیجریه این تصمیم را که دیروزتوسط نخست وزیر نیجریه اتخاذ شده است بچاپ رسانده بودند.طبق دستور دولت نیجریه تمام فرانسویها باید حد اکثر تاماه آینده خاك این کشو ررا ترك گویند .

بعد از آزمایش اتمی فرانسه ، درماه ژانویه ، دولت نیجریه سفیر فرانسه را از کشور خود اخراج کرد و فرودگاهها و بنادر خود را بروی هواپیماها و کشتیهای فرانسوی بست .

بعد از سومین آزمایش اتمی فرانسه ، که درماه ژانویه‌انجام شد، دولت نیجریه اعلام داشت که در صورت تکرار این آزمایش ها ،تصمیمات جدیتری اتخاذ خواهد کرد .

برای امضای موافقتنامه جدید مبادله کالا

ازنمایندگان بازرگانی شوروی‌دعوت شد

امروز اطلاع حاصل شد که وزارت بازرگانی از اداره بازرگانی شوروی دعوت کرده است که نمایندگان‌خود رابرای آغاز مذاکرات بازرگانی جهت امضای موافقتنامه مبادله کالای سال ۱۳٤۰ به وزارت بازرگانی معرفی نمایند .

خبرنگار ما اضافه میکند که این مذاکرات بزودی آغاز خواهد شد وقبل از فروردین که‌مدت موافقتنامه‌بازرگانی فعلی‌ایران و شوروی بپایان میرسد به‌نتیجه خواهد رسید .

در مذاکراتی که با شوروی‌انجام خواهد شد همان اصولی که درمذاکره باچك‌اسلواکی و مجارستان رعایت‌شد مورد توجه قرار خواهد گرفت .

باین معنی که سعی‌خواهد شدکالا های وارداتی حتی‌الامکان تولیدی و کاملا ضروری باشد ودربرابر کالا های درجه‌اول صادراتی مانند پنبه، کالای ضروری مانند ماشین آلات بکشور وارد‌شود .

نخستین حمله رادیو مسکو به‌استیونسن

مسکو ـ ٥مارس - خبرگزاری فرانسه - دیشب «والانتین‌زورین» مفسر رادیو مسکو ، ضمن حمله شدیدی به «ادلای استیونسن» اورا دوروخواند و اظهار داشت نماینده دائمی امریکادرسازمان ملل‌متحد، پیروی از روش تنفرآوردیپلماسی بورژووازی راآغاز کرده است.

«زورین» خاطرنشان ساخت «استیونسن» ، طی بیانات خود در شورای امنیت ، از استعمار دفاع کرد درحالیکه هنگام مبارزات انتخاباتی امریکا سیاست آیزنهاور را محکوم کرده و خاطر نشان نمود امریکا باید سیاست جدیدی را اتخاذ کند .

مفسر رادیو مسکو تاکید نمود که متاسفانه گفتار ادلای‌استیونسن باگفتار او تفاوت دارد.

خروشچف بامشکلات داخلی روبرو شده‌است

ممکن است نخست‌وزیر شوروی دریکی از نواحی مرزی بارهبران چین‌کمونیست ملاقات‌کند

لندن ـ ٤مارس -یونایتدپرس- گزارش های رسیده از منابع دیپلماتیك در مسکو حاکی است که نیکیتا خروشچف نخست وزیر شوروی در هفته های اخیر بایك سلسله مشکلات مهم داخلی مواجه شده و فعلا قدرت آنرا ندارد که برای حل اختلافات خود با غرب آزادانه و با دست باز عمل کند .

ناظران سیاسی در لندن‌میگویند که شتابزدگی خروشچف‌درمسافرت بخارج از مسکو هنگامیکه‌خبرنهائی مربوط به بازگشت‌سفیر کبیرامریکا بمسکو با پیام کندی منتشر شده بود ، تصادفی وبدون دلیل نبوده و خروشچف میل ندارد پیش از اینکه وضع داخلی خود را تحکیم نماید با حکومت کندی واردمذاکره‌شود.

زیر فشار

گزارش‌های رسیده از مسکو حاکی است که‌خروشچف نه فقط در مورد مسائل مربوط به‌پیشرفت‌برنامه های کشاورزی خود دچار مشکلاتی شده ، بلکه در سیاست خارجی هم بار دیگر تحت فشار کمونیست های « استالینیست » داخلی و خارجی‌قرار گرفته است .

بیشتر فشاری که بر خروشچف وارد میشود از ناحیه پکن است و وضع مبهم سیاست شوروی در لائوس نیز بیشتر نتیجه عدم توافق و تفاهم کامل بین مسکو و پکن میباشد .

ناظران سیاسی در لندن بعید نمیدانند که خروشچف از سفر خود به جمهوریهای آسیائی شوروی برای ملاقات با رهبران چین در آن کشور یا درنقطه‌ای‌واقع در مجاورت مرز های چین و شوروی ، استفاده کند .

اطلاعیه جامعه لیسانسیه‌های دانشسرایعالی

نظر باینکه عده کثیری از لیسانسیه ها و فرهنگیان وابسته به جامعه لیسانسیه های دانشسرای عالی از تهران و شهرستانهاپرسشهائی مبنی بر چگونگی تامین حقوق فرهنگیان از دبیرخانه جامعه‌نموده‌اند . لزوما باستحضار همکاران ارجمند میرساند .

با توجهات خاصه شاهنشاه محبوب و حسن نیتی که از طرف دولت در اینمورد ابراز میگردد و از لحاظ توفیقی که با تائید فرهنگیان شریف و مردم فرهنگ دوست پایتخت نصیب این خدمتگزار شد درمقام نمایندگی مجلس شورای ملی انجام این منظور و سایر جهات مربوط به رفاه حال فرهنگیان را میسورمیسازد . لذاجای هیچگونه نگرانی نبوده و موفقیت در این امر مهم قطعی و حتمی است .

بنا براین انتظار میرود فرهنگیان عزیز با اعتماد و اطمینان کامل به حصول این نتیجه هرگونه شایعات سوء را خنثی ساخته و تحریکات معدودی مغرض را که بنام معلم تظاهر میکنند بی‌اثر سازند .

بدیهی است اینجانب همواره بعنوان یك نماینده فرهنگی در کلیه موارد مربوط بامور معیشت و زندگی همکاران عزیزم در تلاش و کوشش خواهم بود و لحظه‌ای درانجام این وظیفه تانیل بمقصودقصور نخواهم ورزید .

رئیس جامعه لیسانسیه های دانشسرایعالی رضا معرفت

یك اختراع‌مهم‌ایرانی

باطلاع صاحبان کلیه استودیو های فیلمبرداری و سینمائی داخلی و خارجی و علاقمندان به هنر سینما و پیشرفت این اختراع ملی‌میرساند که اینجانب مهندس تقی سریر موفق باختراع یك نوع سینمای‌برجسته وسیله عینك هم‌آهنك باتصویر پرده سینما جهت فیلمهای رنگی وساده شده‌ام که بتصدیق وزارت صنایع و معادن و به ثبت هم تحت شماره ۳۲۳٤ - ۳۷٫۱۲٫۲۷ رسیده است اشخاصی که حاضر بمشارکت و توضیح بیشتر و بستن هرنوع قرارداد دیگر برای رواج و بهره‌برداری از این اختراع جهت سینما های بزرك و عمومی و یا سینماهای کوچك خانوادگی و عرضه ببازار میباشند بعداز ظهر ها از ساعت ۱٦ الی ۱۸ بنشانی چهار راه آشیخ هادی کوچه بابل کاشی۱+۱۲ منزل مهندس تقی سریر مراجعه و یا مکاتبه فرمایند

کارمند وزارت پست و تلگراف و تلفن مهندس تقی سریر

آگهی‌های تسلیت

دوست عزیز آقای احمد آزادی

با کمال تاثر فوت پدر ارجمندتانرا در کرمانشاه‌تسلیت عرض می کنم

اصفهان ستوان نوبهار

بانو دکتر س صفیه نشاط و جناب آقای مهندس لوهریان کارمندان و کار کنان کار گاه شریف آبادمصیبت وارده را بخاندان بزرك نشاط و گوهریان تسلیت عرض مینمایند

آ-۴۱٦۸۷ **مهندس عطاردیان**

جناب آقای خلیقی ریاست صندوق بانك‌اعتبارات‌ایران

فوت شادروان پدر عزیزتان را بدینوسیله صمیمانه تسلیت گفته و بقاء و سلامتی شما و بقیه خاندان محترم را از خداوند خواهانیم .

عزیزاله مسجدی وبرادران

اظهار همدردی

در گذشت آقای محمود نشاط ،حمید علی، را بفامیل محترم نشاط بویژه سرکار علیه شمس‌الضحی نشاط‌وبانوان صفیه گوهریان و نسرین مینا و آقایان صفی قلی نشاط و دکتر حسنعلی نشاط تسلیت گفته صبروشکیبائی ازخداوند بزرك برای آن فامیل معظم خواستارم . **حسین ـدانشور**

کارکنان اداره کل تعلیمات متوسطه وزارت فرهنك مصیبت وارده را بجناب آقای کامیاب ریاست اداره بازرسی اداری و امور اجتماعی تسلیت میگویند **حسین آزرم**

با نهایت تاسف مصیبت وارده را بخاندان محترم معصومی بخصوص تیمسار سرتیپ نصراله معصومی و سرکار سرهنك غلامحسین معصومی تسلیت عرض‌مینمایم

آ-۴۱۸٦۹ **سرهنك ستاد هاشمی نژاد**

با نهایت تاسف مصیبت وارده را بدوست عزیزم‌سرکار سرهنك ستاد وشمگیر تسلیت عرض مینمایم

آ-۴۱۸٦۹ **سرهنك ستاد هاشمی نژاد**

مصیبت وارده را بخاندان جلیل کامیاب بخصوص به سرکار سرهنك محمد علی کامیاب سر پرست ادارات طرح شهر و شهر سازی شهرداری تهران صمیمانه تسلیت عرض می کنیم .

کارمندان اداره طرح شهر

با نهایت تاثر و تاسف در گذشت شادروان بانو فخر ایران پهلوان را بخانواده محترم خطیر با همدردی کامل تسلیت عرض مینمایم **مدیرعامل‌شرکت‌اسفالت‌راه- خرم**

با یکدنیا تاثر و اندوه در گذشت شادروان ابوالحسن وثیق را بسرکار سرهنك عبداله وثیق ریاست محترم اداره راهنمائی و رانندگی و سرکار سرهنك هوشنك صفائی تسلیت عرض مینمائیم .

افسران راهنمائی و رانندگی خراسان سروان‌گلستانه سروان خسرو پناه ـ سروان عازمی ـ سروان بهروز ـ ستوان یکم شجاعی ـ ستوان یکم پیر زاده ـ ستوان یکم قوامی ـ ستوان یکم مربی ـستوان یکم صبری- ستوان‌یکم پیرو سجاد ـ ستوان دو مرادی

فوت نابهنگام شادروان هادی اربابی را بجناب آقای معتمدی معاون محترم وزارت کار و بانو تسلیت گفته و بقاء عمر آن خاندان محترم را از خداوند مسئلت دارد .

آ-۴۱۸۱۹ **دوشیزه زینت گلیان**

مصیبت وارده را به آقای امیر حسین غزنوی تسلیت گفته سلامتی و بقاء آن خاندان را از ایزد یکتاخواستاریم .

کارمندان ریشه کنی مالاریای استان تهران واداره‌نقلیه

با یکدنیا تاسف و تاثر مصیبت وارده را به جناب آقای دکتر خطیر و خانواده محترمشان تسلیت عرض مینماید

از طرف کلیه پرستاران بیمارستان شرکت‌ملی‌نفت

آ-۴۱۸۰۹ **قیصر سیفی پور**

سرکار سرهنك غلامحسین معصومی

مصیبت وارده را صمیمانه تسلیت عرض میکنم .

آ-۴۱۸۲۵ **سرهنك ستاد فضل اله جعفری**

با کمال تاسف و تاثر در گذشت شادروان سرهنك میر قوام خلیقی را ببازماندگان آنمرحوم بخصوص همکار گرامی آقای میر محمد علی خلیقی تسلیت عرض نموده و بقای عمر بستگان مرحوم فقید را خواهانیم .

کارمندان امور مالی شرکت سهامی پنبه ونوغان

مصیبت وارده را بخانواده عظیما و سرهنك پورصمیمانه تسلیت میگویم **جهانگیر زمانیان**

با یکدنیا تاسف مصیبت وارده‌را بخانواده کامیاب بخصوص دوست ارجمند جناب آقای عزیزاله کامیاب تسلیت عرض نموده بقاء بازماندگان را از خدای بزرك مسئلت داریم

سرهنك ستاد خلیل‌صیادیان ـ سید علی میراسعدی

مصیبت وارده را بدوست ارجمند سرکار سرهنك‌معصومی تسلیت میگویم .

پرویز عمواوغلی

ورزشکاران دانشگاه نظامی مصیبت وارده را بخانواده معصومی بویژه سرکار سرهنك غلامحسین معصومی‌ریاست هیئت مدیره انجمن ورزشی ارتش تسلیت عرض نموده سلامتی آن خانواده را از خداوند متعال خواستاریم

آ-۴۱۷۵۳ **تربیت بدنی دانشگاه نظامی**

در گذشت پدر بزرگوار دوست عزیزمان آقای محمدعلی مشکوری را بایشان و خانواده محترمشان تسلیت میگوئیم.

تفرشیان ـملکی ـ قربان نژاد- حجری ـ باقر زاده ـ کی منش ـ اسکندر همایون پور ـ پور دولت ـ آزادیان ـ عموئی ـ گرمان-شلتوکی ـ تمدن ـ واثق- مومنی ـفروتن ـ ایرج همایون پور- رهنمون ـ مهدیان ـ بقیعی ـ یونسی ـ زرندی ـ مهرانی ـ یگانه نژاد

در گذشت شادروان محمود رفیع زاده را بدوست‌عزیزمان آقای کیان رفیع زاده تسلیت گفته شادی روح آن مرحوم را از خداوند خواهانیم

دانش‌آموزان ششم ریاضی ۳ دبیرستان البرز

تیمسار سرتیپ معصومی فرماندهی‌محترم تیپ

با کمال تاسف در گذشت والده معظمه را تسلیت‌عرض نموده بقاء و سلامتی آن خاندان شریف را خواهانیم

دکتر نیری ـ دکتر معتدل ـ دکتر منجمی ـ دکتر جزایری- دکترصمدزاده ـ سروان سلمانی- دکتر زند ـ ستوان سرهندی ـ دکتربوستانی- دکتر اسحاقیان.

افسران و درجه داران‌و افراد پادگان منجیل‌بانهایت تاثر مصیبت وارده را به تیمسار سرتیپ معصومی‌فرماندهی معظم تیپ گیلان تسلیت عرض نموده بقاء عمر بازماندگان گرام را از خداوند بزرك خواستاریم **سرهنك ۲ آذر شاهی**

مصیبت وارده را بدوست و همکار عزیز آقای سرخوش صمیمانه تسلیت عرض نموده بقاء عمر آن دوست عزیز و خانواده را از خداوند متعال خواستاریم

فاضل سمیعی ـ اسیوند ـ رنجبریان ـ راغفر ـ آقابیگی- حمیدی ـ آ-۴۱۷۱۹

تیمسار سرتیپ نصراله معصومی

اینجانب از طرف خود و کلیه افسران ودرجه داران وافراد مرکز آموزش ۵۰۱ ارتش مصیبت وارده را بخاندان محترم معصومی بویژه آن تیمسار ارجمند تسلیت گفته سلامتی و موفقیت آن تیمسار عزیز را از درگاه خداوند متعال استغاثه مینماید. **سرلشگر پیروزنیا**

مصیبت وارده را بفامیل محترم معصومی خصوصا دوست والامقام سرکار سرهنك غلامحسین معصومی تسلیت عرض مینماید **محسن فردوسی**

کارمندان شرکت راپل با نهایت تاثر و تاسف‌مصیبت وارده را به دکتر صفیه نشاط و جناب آقای مهندس گوهریان تسلیت عرض نموده بقای عمر و عزت آن خاندان جلیل را خواستارند . آ-۴۱۸۵۹

فوت دوست عزیز عبدالرحمن خرمی را به بازماندگان او تسلیت عرض میکنم محمد علی ابوکاظمی گرگانی

جناب آقای دکتر خطیر فرماندار محترم خرمشهر

فوت مرحومه مغفوره والده آنجناب را از طرف انجمن و مردم شهر خرمشهر تسلیت عرض نموده سلامتی جنابعالی و بازماندگان آنمرحومه را از خداوند متعال خواستاریم .

انجمن شهر خرمشهر

کلانتر- موقر ـ دورقی ـنویدی ـ حاج عبدالزهرائی ـ کوکب‌زاده ـ زعیر

همکار محترم خانم امیره خطیر (امیرسلیمانی)

با قلبی اندوهگین مصیبت وارده را بشما و خانواده محترمتان تسلیت عرض می کنیم .

سیروس رضوان- هوشنك ملکی ـ احمد صالحی

جناب آقای عزیزالله کامیاب رئیس اداره بازرسی اداری و امور اجتماعی وزارت فرهنك

مصیبت وارده را بجنابعالی و خاندان محترم تسلیت عرض می نمائیم .

ابوالقاسم محمدیان ـعلی محمودی ـمهین ابوذر ـ احمد صادقی ـ محمود هرمیداس ـشمس حقیقی ـ محسن غیور- مهدی ملك ـ محمدفائضی ـمحمدارفعی-جهانزاد- سعادتمند

باکمال‌تاسف مصیبت وارده‌را بخانواده‌حسینی‌مخصوصا بدوستان عزیز آقایان سید هاشم حسینی و عباس مظاهری تسلیت عرض می نمائیم .

اسماعیل شاعری ـعلی اکبر میر سعیدی

با نهایت تاثرو تاسف درگذشت شادروان آقای محمدرحمتی را بخاندان رحمتی بویژه آقای غلامحسین رحمتی‌تسلیت‌گفته صبر و شکیبائی عموم بازماندگان آن مرحوم را از درگاه‌ایزد متعال مسئلت دارم . **اهواز . سرهنك سلیمی تهرانی**

جناب آقای عزیزالله کامیاب رئیس اداره بازرسی وزارت فرهنك

بمناسبت درگذشت شادروان پدر آنجناب مصیبت وارده را ببازماندگان آنمرحوم مخصوصا جنابعالی تسلیت میگوئیم

احمد کرابی ـ حسینعلی توکلی ـ اسدالله عزیزی ـ حسین عزیزی ـمحمد عزیزی ـ ستوان فضل‌الله عزیزی- لطف‌الله عزیزی ـ حسینعلی جمال ـ علی جمال ـ ابوالقاسم زمانی ـعباسعلی زمانی ـ محمد حسین رجائی

اطلاعات

یکشنبه هفدهم رمضان‌المبارک ۱۳۸۰ـ پنجم مارس ۱۹۶۱

سال سی وپنجم ـ شماره ۱۰۴۵۱

امروز شاهنشاه و ملکه از ساختمان دانشگاه بزرگ پهلوی بازدید کردند

متولی شاهچراغ دوجلد کلام‌الله مجید بشاهنشاه وملکه هدیه کرد

طبق گزارش خبرنگارما ازشیراز درساعت نه‌ونیم‌صبح امروزهنگامیکه علیا حضرت ملکه انگلستان و همسرشان پرنس فیلیپ به کلیسای مسیحیان شیراز تشریف فرما شدند و قرار بود شاهنشاه و علیا حضرت ملکه فرح نیز بزیارت‌شاه چراغ بروند اعلیحضرت همایونی خارج از برنامه از دانشگاه بزرگ پهلوی در شیراز بازدید کردندنقشه ساختمان دانشگاه مورد بازدید قرار گرفت و شاهنشاه نسبت‌بساختمان دانشگاه و ساختمان خانه های استادان و دانشجویان دستوراتی صادر فرمودند از طرف آقای دکتر قربان‌رئیس‌دانشگاه‌شیراز توضیحات لازم بعرض رسید .

سپس شاهنشاه وعلیا حضرت ملکه فرح بزیارت شاه چراغ تشریف بردند علیا حضرت ملکه‌فرح وندیمه های معظم لها نیز که‌در التزام‌بودند جوراب مشکی بپا داشتند و روسری مشکی بسر کرده بودند در مدخل شاه چراغ سید محمد شریفی متولی شاه چراغ خیر مقدم عرض کرد و شاهنشاه و علیا حضرت ملکه‌فرح بحرم مطهر حضرت شاه چراغ‌نزول اجلال فرمودند پس از زیارت ، شاهنشاه در باره اسکلت ساختمان آرامگاه‌شاه چراغ‌سئوالاتی فرمودند که بوسیله متولی مرقدشاه چراغ توضیحات لازم بعرض رسیدو سید محمد شریفی متولی شاه چراغ دو جلد کلام‌الله مجید و دو شیشه عطر نیز بشاهنشاه و علیا حضرت ملکه فرح تقدیم داشت آنگاه اعلیحضرتین‌بشیرازبازگشت‌فرمودند

توقف رئیس جمهوری پاکستان‌در تهران

در فرودگاه مهرآباد آقای مهندس شریف امامی نخست‌وزیر به مارشال ایوب‌خان رئیس‌جمهوری پاکستان خوش‌آمد می‌گوید

امروز مارشال ایوب خان رئیس جمهوری پاکستان مدت یکساعت در تهران توقف کرد .

رئیس جمهوری پاکستان که با یك هواپیمای جت پاکستانی‌برای شرکت در کنفرانس سران کشور های مشترك‌المنافع عازم لندن می باشددر ساعت یازده و بیست دقیقه وارد آشیانه سلطنتی فرودگاه مهر آباد گردید .

آقای اخترحسین سفیر کبیر و همچنین اعضاء عالیرتبه سفارت کبرای پاکستان قبلادر فرودگاه حاضر شده‌بودند .

بعدا آقایان مهندس شریف امامی نخست‌وزیر ،علاء وزیر دربار شاهنشاهی‌عضدی وزیر امور خارجه‌و همچنین تیمسارسپهبد بختیار معاون نخست‌وزیرو رئیس سازمان اطلاعات وامنیت کشور برای استقبال‌از رئیس جمهوری پاکستان درفرودگاه حضور یافتند .

رئیس‌جمهوری‌پاکستان مدت یکساعت درعمارت آشیانه سلطنتی فرودگاه مهرآباد توقف کردند و در این مدت هواپیمای حامل رئیس جمهوری‌بنزین گیری‌نمود .

رئیس‌جمهوری پاکستان در اثناء ایرانی‌در اطراف مسائل مهم‌بین‌المللی روزگفتگو و تبادل نظر کرد .

هواپیمای رئیس جمهوری درساعت بیست‌دقیقه بعد از ظهر از تهران رهسپار لندن شد .

مقررات‌جدید برای‌واردات کالا

واردات کالای غیرضروری با برات وصولی ممنوع شد

بجزسیزده قلم کالاهای‌ضروری‌برای‌بقیه کالاها باید منحصرا اعتبار اسنادی‌بازشود

امروز شورای پول‌و اعتبارتصویب کرد که از پانزدهم فروردین ماه آینده فقط کالاهای تولیدی (ماشین آلات وبرخی کالاهای خیلی‌ضروری سیزده قلم) میتوانند ازطریق‌بروات وصولی بکشور وارد شوند و سایر کالاهابایستی‌منحصرا ازطریق‌اعتبار اسنادی سفارش داده شده و بکشور وارد گردند .

امروز آقای ابراهیم کاشانی مدیر کل بانك مرکزی در یك مصاحبهٔ مطبوعاتی اعلام داشت که در جلسهٔ امروز شورای پول واعتبار کالاهائی که باید طبق سهمیه به کشور وارد شوند بردو قسمت‌تقسیم شدند . کالاهای ضروری و کالاهای غیر ضروری که رین این کالاهاطبق بخشنامه‌ای بکلیه بانکها ارسال‌شد برای کالاهای ضروری مطابق‌معمول اگر هم برات اسنادی وارد شوند ارز داده خواهد شد ولی برای‌کالا های غیر ضروری از ۱۵فروردین ماه آینده که بابرات اسنادی‌بکشور وارد شوند ارزی پرداخت نخواهد شد .

آقای کاشانی سپس اضافه کرد علت عمده این تصمیم این بوده است که ممالك توسعه یافته‌صنعتی سطح تولیدات صنعتی شان نسبت زیادی افزایش یافته و طبعا در پی بدست آوردن بازارهای فروش‌برای اینگونه کالاهای خود میباشند و تسهیلاتی هم برای وارد کنندگان آن قائل شده‌اند لذا ایران هم به خاطر همین موضوع پس‌از مطالعات زیاد درشورای پول‌و اعتبار تصویب نامه مذکور را بصورت بخشنامه‌ای بکلیه بانکهای کشور صادر نمود ومدیر کل بانك مرکزی سپس‌اضافه کرد تسهیلاتی‌که کشورهای خارج‌دراختیار واردکنندگان قرار داده‌اند (از قبیل مدت زیاد واریز بروات ویاقرار دادن کالا در اختیار واردکنندگان در مقابل برات ووواریز بهای آن پس‌از فروش) باعث شده‌است همه گونه کالا ـاعم از ضروروری و غیر ضروروری بکشور واردشودو اتخاذ این تصمیم نیزبعلت جلوگیری از این جریان بوده است.

در جلسه امروز شورای پول و اعتبار بودجهٔ کل هزینه بانك مرکزی ایران درسال آینده (۴۰) بمبلغ۱۵۰ میلیون ریال طرح وبتصویب رسید. سپس آقای دکتر مقدم‌قائم مقام مدیر کل بانك مرکزی ایران مراسم تحلیف رابجای آورد.

بمنظور حفظ موازنه‌ارزی کشور ونظارت دقیق واردات کالاهای‌مجاز خواهشمند است دستور فرمائید در مورد واردات کالاها از طریق‌اعتبار اسنادی یابرات وصولی و دریافت سپرده اعتبار اسنادی نکات زیر را بدقت مطالعه وعینا اجرا نمایند.

الف ـ از اول سال ۱۳۴۰ وارد کنندگان میتوانند کالاهای زیر (تولیدی ومواد اولیه و خیلی‌ضروری میباشد) را از طریق افتتاح اعتبار اسنادی بابرات وصولی اسنادی‌وارد نمایند.

۱ـ ماشین آلات صنعتی وکشاورزی وتولیدی و قطعات یدکی آنها

۲ـ داروهای عادی و اختصاصی

۳ـ مواد شیمیائی وانواع رنك های مصارف صنعتی بشرط آنکه توسط کارخانجات داخلی واردشود

۴ـ کائوچوی طبیعی یا ترکیبی خام .

۵ـ کودهای شیمیائی و مواد مخصوص دفع آفات نباتی

۶ـ کامیون ووانت باری و اتوبوس

۷ـ انواع مواد پلاستیکی بشکل گرد ، دانه ، لوله ، میله ورق

۸ـ نخ‌ابریشم مصنوعی ونایلون وپرلون وسایر الیاف مصنوعی برای مصرف کارخانجات

۹ـ پشم‌خام‌برای مصرف کارخانجات

۱۰ـ نخ پشم و نخ کرك ماشینی برای مصرف کارخانجات

۱۱ـ فلزات بشکل‌مفتول ،صفحه ورق‌وشمش‌برای مصرف کارخانجات

۱۲ـخام گاووگاومیش

۱۳کاغذ روزنامه تحریر

ب ـبرای واردات بقیه کالا های مجاز که در بالا صریحا ذکرنشده اعم از اینکه از محل ارز بانك یا کمك امریکا قرار دادهای پایاپای وارد شوند باید منحصرا اعتبار اسنادی بازشود .

ج ـ سپرده اعتبارات‌اسنادی‌باید‌بطریق زیردریافت گردد .

۱ـ برای کالاهای مذکوردرصورت ضمیمه شماره ۲ حداقل‌چهل‌درصد از مشتریان بسیار معتبر وطرازاول دریافت شود .(صورت ضمیمه‌شماره بعد چاپ می‌شود)

۲ـبرای‌سایر کالاهائیکه درفهرست شماره ۲ ذکر نشده باید حداقل ۷۰درصد دریافت گردد.

۳ـ سپرده اعتبارات اسنادی ازکالا های وارداتی از محل کمك‌امریکا (ICA) طبق دستور قبلی سی‌درصد می‌باشد .

۴ـ سپرده اعتبارات اسنادی ماشین آلات کشاورزی وصنعتی که‌مستقیما بوسیله واردکننده مصرف میشود حداقل ۲۵درصد خواهد بود .

۵ـ براتهای وصولی اسنادی بابت کالاهائی بجز کالاهای مذکور در بند الف و صورت ضمیمه شماره‌یك که‌تا تاریخ ۱۵ فروردین ۱۳۴۰ (۴آوریل ۱۹۶۱ از مبداءحمل‌شده باشدطبق‌مقررات واریزخواهدشد .

و چنانچه تاریخ حمل از۱۶فروردین ۱۳۴۰ (۵آوریل ۱۹۶۱) بعدباشد از تصفیه آن خودداری شود. مدرك رسیدگی تاریخ بارنامه حمل‌است. (صورت ضمیمه شماره بعد چاپ می‌شود)

واردات درمقابل صادرات ازکشور هائی که ارز آن مورد معامله‌بانك های مجازنمیباشد و مبادلات‌مرزی و معاملات سوداگران و پیشه‌وران نزدیك بمرز تابع مقررات‌مخصوص خود می‌باشد و ازانجام مقررات‌بالا مستثنی است .

بانك مرکزی ایران

پایان مسافرت ملکه انگلستان

طبق برنامه قرار است هواپیمای حامل علیا حضرت ملکه الیزابت و همسرشان و شاهنشاه و ملکه فرح درساعت شش بعد از ظهر امروزدر فرودگاه مهرآباد بزمین بنشینند

ملکه انگلستان و والاحضرت دوك ادینبرو درساعت شش و بیست دقیقه بعد از ظهر بکاخ گلستان خواهند رسید .

ملکه انگلستان و همسرشان در ساعت هشت و بیست و پنج دقیقه‌بعد از ظهر امروز برای صرف شام به کاخ وزارت امور خارجه میروند

در برابر کاخ وزارت امورخارجه آقای مهندس شریف امامی نخست وزیر و بانو به ملکه انگلستان و والاحضرت فیلیپ خوش آمد می گویند .

درمیهمانی شام امشب ،اعلیحضرتین اعضاء خاندان سلطنت ، اعضاء دولت ، روسای نمایندگی های سیاسی خارجی دردربار شاهنشاهی وجمعی از روسای وزارت‌امورخارجه ومدیران جراید باتفاق بانوان‌خود شرکت خواهند کرد.

فردا مسافرت چهارروزه ملکه انگلستان درایران به‌پایان میرسد قرار است درساعت دوونیم اتباع انگلیسی مقیم‌ایران درکاخ گلستان بحضور ملکه انگلستان باریابند.

درساعت یازده وبیست وپنج‌دقیقه شاهنشاه و ملکه فرح به کاخ گلستان میروند واز آنجا میهمانان خودرا قرافرودگاه مهرآباد مشایعت میکنند .

زیباترین خیابان تهران بنام‌ملکه الیزابت نامگزاری‌شد

امروز شهرداری تهران‌پیشنهاد کرد که‌خیابان بولوار کریم‌برای‌بزرگداشت خاطرهٔ مسافرت علیاحضرت ملکه انگلیس بتهران بنام الیزابت دوم‌نام گزاری گردد پیشنهاد شهرداری‌تهران برای تصویب بوزارت کشور ارسال گردید پس‌از تصویب پیشنهاد شهرداری تابلوهای خیابان‌الیزابت دوم طی‌مراسمی بوسیله شهردار تهران نصب‌خواهد شد.

شهرداری تهران هنگام مسافرت آیزنهاور رئیس جمهوری سابق آمریکا امتداد خیابان شاهرضا را بنام آیزنهار نامگزاری کرد

خیابان بولوار یکی از زیباترین وتازه‌سازترین‌خیابانهای‌تهران‌باشد.

کمیسیون عفو وبخشودگی به ۴۶۰ پرونده رسیدگی کرد

امروز کسب اطلاع شد که آخرین‌جلسه کمیسیون‌عفووبخشودگی وزارت دادگستری روز شنبه تشکیل خواهد شد .

کمیسیون مذکور در آخرین جلسه خود نسبت‌به تهیه لیست نهائی مشمولین عفو اقدام خواهد کرد . در جلسات اخیر کمیسیون عفو و بخشودگی ۴۶۰ پرونده رسیده از تهران و شهرستانها مورد مطالعه کمیسیون قرار گرفته است .

گزارش خبرنگار قضائی ما حاکی است که در بین ۴۶۰زندانی پیشنهاد شده بکمیسیون عفو و بخشودگی سه پرونده مربوط بمحکومین اعدامی است که هیچیك از این سه نفر بنظر کمیسیون مشمول عفو شناخته نشده‌اند .

روز شنبه لیست نهائی مشمولین عفو تقدیم کفیل‌دادگستری‌خواهد شد تا پس از موافقت و توشیح شاهنشاه زندانیان مشمول عفو قبل از پایان سال از مزایای بخشودگی استفاده کنند .

آمریکا چین را برسمیت نمیشناسد

واشنگتن ـ ۵ مارس «چستر باولز» معاون وزارت خارجه امریکا به «آساکائی» سفیر ژاپن در آمریکا اطلاع داد که دولت کندی قصد ندارد چین کمونیست را برسمیت بشناسد مگر اینکه چین «سیاست های خصمانه»اش را ترك کند . باولز افزود که گمان نمی کند که چنین تغییر سیاستی در پکن انجام بگیرد . باولز افزود که ایالات متحده دهسال صبر کرده است‌تا روابط دیپلماسی شرافتمندانه با چین بر قرار کند ، ولی میتواند دهسال دیگر نیز صبر کند . چوئن لای چندی پیش گفته بود چین حاضر نیست پذیرفته شدن در سازمان ملل را فدای حق حاکمیت خویش در فرمزکند.

حال الیزابت تایلور همچنان وخیم است

لندن ـ ۵مارس ـ رویتر ـ حال الیزابت تایلور همچنان وخیم استو ازاینرو سه‌پزشك وی‌موافقت کردند که‌هرلحظه لازم‌باشد ،آنهارا بر بالای سربیمار احضار کنند.درحال حاضر الیزابت‌تایلور به‌کمك «رسپیراتور» تنفس‌می‌کند. پزشکان اظهار داشتند که بیماری الیزابت تایلور بسیار نادر است و کمتر نمونه های آن دیده شده است .

متن پاسخ‌تلگرافی بندگان اعلیحضرت همایون‌شاهنشاه به‌تلگراف شادباش شهردار تهران

جناب فتح‌اله فرود شهردار تهران

شادباش وابراز احساسات صمیمانه شما بمناسبت روز نهم‌اسفند موجب مسرت ورضایت خاطرگردید عنایات وتوجهات مخصوصه مارا بعموم خدمتگزاران شهرداری تهران وقاطبه طبقات‌اهالی پایتخت ابلاغ نمائید.

۱۰ اسفندماه ۱۳۳۹ـ شاه

متن تلگراف شادباش شهردار تهران به‌پیشگاه مبارك‌شاهنشاه

پیشگاه مبارك بندگان اعلیحضرت همایون شاهنشاه

فدوی افتخار دارد بنام خود واهالی پایتخت وکارکنان شهرداری تهران بمناسبت نهم اسفند ماه‌که روز ملت‌وقیام میهن‌پرستان واقعی کشور بشمار میرود بهترین ادعیه وشادباش‌ها رابه پیشگاه مبارك تقدیم داشته سلامت وجود مقدس شاهنشاه وعلیاحضرت ملکه‌ایران‌ووالاحضرت ولایتعهد عظمی وخاندان جلیل سلطنت ودوام سلطنت پرافتخار دودمان پهلوی را از درگاه خداوند متعال مسئلت نماید.

آ ـ ۴۶۵۷۶ فدوی ـ فتح‌اله فرود ـ شهردار تهران

یوسف، یوسف، یوسف

سه هزار وپانصد سال است‌که‌نوع بشرنام‌یوسف‌رامیشنود

ودر تمام این مدت جزیك روایت کوتاه. و مکرر کسی چیزی از این قهرمان زیبائی وپاکدامنی نشنیده و نمیدانسته است. اکنون برای نخستین بار پس از قرنها یك نویسنده بزرك آلمانی باتحقیقات وتتبعات فراوان در اسناد ومدارك تاریخی توانسته است پرده از روی جزئیات این ماجرای مهم تاریخی بردارد.

نویسنده باقلم موشکاف و محققانه‌اش دراین سرگذشت طوری قدم بقدم مارابایوسف همراه ودمساز میکندکه گوئی در تمام عمر شریك‌زندگی‌اوبوده‌ایم. حتی حیرت می‌کنیم اگر بشنویم متن‌نامه‌ای راکه زلیخا به‌یوسف‌نوشته (باحروف قدیم مصری) بدست آورده است درصورتیکه سه هزار وپانصد سال ازتاریخ تحریر آن میگذرد.

این سرگذشت جالب راکه مترجم زبردست ذبیح‌الله منصوری مخصوص خواندنیها ترجمه کرده از شماره فردای خواندنیها (که‌بجای سه‌شنبه استثنائا دوشنبه منتشر میشود) بصورت پاورقی چاپ‌خواهدشد.

درجلسه دیشب هیئت دولت :

تبصره‌های بودجه مورد بحث واقع شد

ساعت پنج بعد از ظهر دیروز جلسه هیئت دولت در کاخ نخست وزیری برای رسیدگی به بودجه کل کشور تشکیل شد در این جلسه که تاساعت ۹ و ۱۵ دقیقه بطول‌انجامید قسمتی از تبصره های بودجه مطرح ومورد مذاکره قرار گرفت ولی‌بحث‌درباره بودجه خاتمه پیدا نکرد و هنوز تبصره‌های فرهنك مطرح نگردیده است . از تبصره‌های پیشنهادی وزارت بهداری چند فقره‌تصویب شد .

تااطلاع ثانوی:

شهرسازی دراطراف تهران ممنوع شد

درشمیرانات، جاده کرج، ووصفنار وشرق و غرب تهران شهرسازی تعطیل میگردد

امروزشهرداری تهران اعلام کرد کردکه اداره‌فنی‌شهرداری از صدور پروانه ساختمان برای اراضی تهران تا اطلاع ثانوی خ ودداری خواهد کرد .

آقای مهندس انوشیروانی گفت که بدستور شهردار تهران مامورین و مهندسین اداره کل فنی مشغول مطالعه در امرشهرسازی هستند وقبل از پایان‌این مطالعات اجازه شهر سازی‌و خانه‌سازی‌در اطراف تهران بهیچکس‌داده‌نخواهد شد .مامورین شهرداری تهران اکنون در اراضی بائر اطراف شمیرانات ، جاده های پهلوی‌و بی سیم و کرج ووصفنار و کلیه اراضی‌بائر در جنوب و شرق و غرب‌تهران مشغول نقشه برداری و بررسی می‌باشند از طرف شهردار تهران دستور داده شده است که‌قبل‌از پایان مطالعه‌و اتخاذ هر نوع تصمیم جدیدی از صدور پروانه ساختمانی و دیوار کشی و جدول‌بندی خودداری نمایندشهرداری از افرادی که تا بحال موفق باخذ پروانه‌گردیده اند تقاضا دارندتااطلاع ثانوی ازشروع عملیات ساختمانی خودداری نمایند .

افتتاح فروشگاه ونمایشگاه

شاه پسند در شیراز

خیابان فردوسی

گام دیگری درراه تامین رفاه مصرف کنندگان عزیز

شاه‌پسنددراستان فارس میباشدکه ازطرف

کارخانجات روغن‌نباتی شاه‌پسند

برداشته شده .

نماینده فروش در استان فارس :

تجارتخانه آقای‌حاجی‌سیدجوادمیرباقری

قسمت روابط عمومی شاه پسند

گردش نوروز

باهواپیمای جت بوئینك چهار موتوره

ویك یادو هفته سیاحت دلپذیر در شهرهای

ایتالیا ویونان

واستفاده از مهمانخانه‌های درجه یك بانرخ ارزان

برای کسب اطلاعات بیشتر به شرکت‌موندا‌کسپرس

۹۵خیابان‌فردوسی تلفن۴۹۱۷۴ تا۴۹۱۷۸ مراجعه‌فرمائید

آ ـ ۴۶۴۴۶

سازمان توسعه صنایع داخلی شرکت ملی نفت‌ایران

از تاریخ ۱۳ر۱۲ر۳۹ به ساختمان اداره مرکزی شرکت‌واقع در خیابان سپهبد زاهدی انتقال یافته است.

آ ـ ۴۶۴۴۶

جایزه‌های ممتاز

قرعه‌کشی جایزه های ممتاز حساب در گردش بانك صادرات ومعادن ایران درساعت سه بعدازظهر روز شنبه بیستم اسفندماه ۱۳۳۹ در ساختمان بانك «خیابان شاه» بعمل خواهد آمد.

آ ـ ۴۱۵۳۳ ۱ ـ ۳

تخت طاوس

مجموعه عالیترین لوازم‌زندگی

کوچه برلن

آ ـ ۴۶۳۴۴

(آرمان)

پتوهای خریداری شما را

بهرجا بخواهید میفرستند

باخرید دوپتو از فروشگاه آرمان ازاین ابتکار پر سود استفاده کرده

دوستان و فامیل خود را

غافلگیر وخوشحال سازید

پتوهای موهر بچگانه یکنفره ودونفره آرمان بطر زبسیار زیبائی بسته بندی و بهر آدرسی‌که شما بخواهید ارسال میگردد.

فروشگاه آرمان چهارراه شاه تلفن۶۰۲۰۶

۱ ـ ۲ آ ـ ۴۶۴۸۰ گردونه

بهار درزمستان!

اگر قبل از فرا رسیدن سال‌نو چندروز تعطیل را درمتل‌قو بگذرانید ، درکنار امواج آرامش بخش دریای زیبای خزر میتوانید بهار را باتمام زیبائی‌های آن در زمستان ببینید و لذت ببرید .

برای تامین رفاه مشتریان عزیز نرخ‌های زمستانی متل‌قو تا ۲۵ اسفندماه بقوت خود باقی است .

برای کسب اطلاعات بیشتر بدفتر رزرو متل‌قو مراجعه فرمائید :

بعداز ظهرها ـ خیابان پهلوی ، نرسیده به‌بولوار نهرکرج ، تلفن ۶۴۴۴۹

شماره های جدید تلفن

شرکت فنی وساختمانی گاما

۷۰۸۶۲-۷۰۸۶۳-۷۰۸۶۴

هتل قو اهواز تلفن ۴۴۸۴

آ ـ ۴۴۴۶۶ ۱ ـ ۲۴

شهر مذهبی قم به‌یك‌شخصیت روحانی محلی جناب آقای کبیر آیت‌الله‌زاده‌رای‌خواهدداد

اطلس طلائی ، صبحانه امروز و پس‌انداز فرداست