اطلاعات

۲۰ صفحه

پنجشنبه ۳۰ آذرماه ۱۳۴۶ . . . . . شماره ۱۲۴۶۷
. . . . . سال چهل و دوم . . . . . تکشماره ٤ ریال

دانشگاه تهران ۱۱ طرح جدید بمرحله اجرا درمی آورد

• از دانشجویان دوره‌های فوق لیسانس و دکترای دانشگاه برای تدریس در مراکز دانشگاهی استفاده میشود

درصفحه آخر

علی ، رهبر عالیقدر و بزرگ اسلام

عنوان مقاله‌ایست بقلم آقای دکترصالحی کرمانی در باره‌صفات ومکارم اخلاقی حضرت امیرمومنان علی (ع)ونقش شخصیت عالی وبرجسته آن حضرت در اعتلای نام اسلام و مبارزاتی که این رهبرعالیقدر در راه حق وحقیقت انجام داده که در صفحه ۷ امروز مطالعه می فرمائید.

مجالس سوگواری درمساجد تهران

*** جمعی از مردم ظرف دیروز وامروز برای زیارت به شهرهای مذهبی مسافرت کردند**

بمناسبت ایام سوگواری امشب و فرداشب نیز در مساجد و تکایا مراسم نماز برگزار گردید. ظرف دیروز و امروز گروه کثیری از مسلمانان به شهرهای مذهبی مسافرت کردند.

با فرارسیدن ایام سوگواری مردم تهران درسراسر شهر ومساجد و تکایا عزاداری و تشکیل مجالس سوگواری راشروع کردند. در بیش از دوهزار مسجد وتکیه در محلات وخیابانها مراسم خاصی برپاشده ومردم مسلمان

بقیه در صفحه هفدهم

پایان ۱۸ روز نبرد غم انگیز واشکانسکی با مرگ

واشکانسکی امروز مرد!

• **واشکانسکی در ٤٨ ساعت گذشته دو بار مرگ را شکست داد و بار سوم مغلوب مرگ شد**

• واشکانسکی ۱۸ روز با قلب یکدختر ۲۵ ساله زندگی کرد

• **مرگ برائر از کار افتادن ریه‌ها روی داد**

* اولین حرف واشکانسکی بعداز عمل وآخرین حرف او قبل از مرگ این بود : حالم بهتراست

* **واشکانسکی تا آخرین لحظه بهوش بود و با پرستاران شوخی میکرد**

* همسروفرزندواشکانسکی در لحظه مرگ بربالین‌وی حضور داشتند

• **مرگ واشکانسکی شکست عمل پیوند قلب نیست**

مرگ واشکانسکی

از طرف پزشکان ایرانی پیش بینی شده بود

همزمان با اظهارنظر پزشکان جهان درباره‌پیوندقلب واشکانسکی پزشکان ایرانی نیز نظرات خود را از طریق روزنامه اطلاعات اعلام داشتند.

پزشکان ایرانی نظر داده بودند

بقیه در صفحه هفدهم

مراسم سوگواری بمناسبت ضربت خوردن وشهادت مولای متقیان حضرت علی‌امیر مومنان (ع) در سراسر کشور وتهران دراین دوسه روزه بیشتر از سایرایام ماه‌مبارک رمضان انجام میگیرد ومردم بطور دستجمعی در مراسم نمازو دعا وانجام‌مراسم احیاء و جلسات وعظوخطابه شرکت‌میکنند. این عکس یکی از مساجد تهران را در حالی که‌مردم‌با خضوع کامل بموعظه گوش فرا داده‌اند نشان میدهد.

نخست‌وزیر استرالیا درشکم کوسه؟!

هارولدهولت
نخست‌وزیر فقید استرالیا

* **کوسه‌ای که گفته میشود نخست وزیر استرالیا را زده صید شد**

* **امروز شکم این کوسه را میشکافند تا ببینندجسد هارولد هولت‌درآن‌هست یانه**

ملبورن ـ ۲۱ دسامبر ـ رویتر ـ بدرخواست پلیس استرالیا امروز بدن‌یك کوسه ۹۰۷ کیلوئی راکه در نزدیکی محل‌شنای نخست‌وزیر استرالیا صید شده‌بدونیم می‌کنند تابببینندآیا هارولدهولت‌نخست‌وزیر استرالیا در داخل‌شکم کوسه‌هست یانه .این کوسه توسط‌یك صیاد زیردریائی در محلی که فقط۳۰

بقیه در صفحه هفدهم

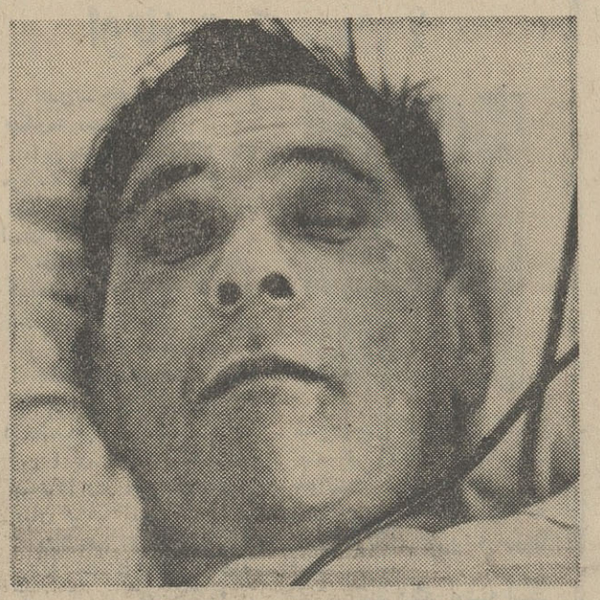

واشکانسکی دربستر مرگ

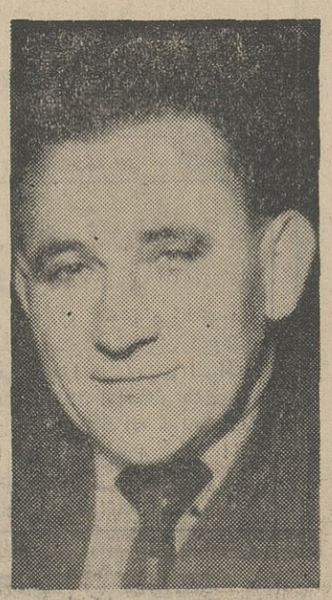

واشکانسکی قبل ازعمل جراحی

کنستانتین دیشب سکوت خودرا شکست :

پادشاه یونان گفت بشرط بازگشت آزادی بآتن برمیگردم

• **دولت فعلی یونان باید تاریخ بازگشت به رژیم دمکراسی را اعلام کند و این تاریخ بایدقابل قبول باشد**

• ملت یونان باید مانند گذشته از حق انتخاب دولت بهره مند گردد

• **ناظران سیاسی اعلام کردند نطق پادشاه‌یونان معتدل بود**

درصفحه ۳

نرخ جدید پرتقال

از فردا اجرا میشود

شرکت تعاونی‌بار فروش اعلام داشت که چهار میلیون وپانصدهزار جعبه مرکبات که محتوی سیصد میلیون دانه پرتقال می‌باشدبرای

بقیه در صفحه هفدهم

بیماری طاعون گاوی در افغانستان

دام های سرحدات ایران راتهدیدمیکند

در صفحه ٤

طی هفته آینده

طرح انقلاب اداری

در معرض افکار عمومی قرار میگیرد

• **حذف تشریفات زائد در سازمانهای دولتی ، در طرح انقلاب‌اداری گنجانده خواهد شد**

برای تدوین‌اصول انقلاب‌اداری، دستورالعملی بتمام وزارتخانه ها صادر خواهد شد تا برمبنای آن مطالعات خود را آغاز کرده و پیشنهادات لازم را تدوین و بدولت تسلیم دارند.

طرح دستورالعمل فوق از یك هفته قبل مورد بررسی سازمان‌امور اداری است.

حذف تشریفات

سازمان امور اداری که نقش اصلی و اساسی‌رادر تدوین‌مقررات انقلاب اداری دارد ، طرح های مختلفی را دردست مطالعه دارد.

کمیسیون تهیه دستورالعمل‌تحت نظر مستقیم آقای دکتر گودرزی وزیر مشاور و سرپرست سازمان امور اداری و استخدامی بکارخود مشغول است.

طبق اطلاع ، یکی‌از مواردی که دراین‌دستورالعمل گنجانیده‌خواهد شد مربوط به حذف تشریفات‌زائد در کلیه سازمان‌های دولتی‌میباشد.

پیشنهادات

طبق پیشنهاداتی که تاکنون از ادارات ومنابع دولتی، جهت اجرای انقلاب اداری بسازمان امور اداری ارسال شده هریك از موسسات نظراتی پیرامون حذف بعضی از تشریفات زائد بمنظور تسریع در کار ها داده‌اند که مورد توجه سازمان امور اداری قرار گرفته است.

بقیه در صفحه هفدهم

شب «یلدا»

امشب ، طولانی ترین شب سال ، در خانواده‌هابامراسم خاصی برگزار میشود

امشب آخرین شب‌ماه سوم‌پائیز وطولانی‌ترین شب سال و شب‌چله ویلدا است. در این شب طبق یك عرف وسنت باستانی مردم ایران مراسمی برگزار میکنند که در سال جاری بمناسبت‌تصادف باایام سوگواری ، این مراسم بسیارساده وکوتاه خواهد بود.

تولد خورشید

یلدا یك لغت و کلمه سریانی وآرامی است و ریشه عربی داردو بمعنی میلاد وتولد است. در قدیم مردم عقیده داشتند که در شب یلدا، خورشیدپس از آن درازی شب و تاریکی از نو متولد میشود وباین سبب که در آن ایام‌زندگی وکار روزمره مردم باطلوع وغروب خورشید شروع و پایان می‌یافت برای این شب که از سحرگاه‌آن روزها بلند میشود اهمیت خاصی قائل بودند.

مراسم شب یلدا ریشه مذهبی ندارد و صرفا یك عادت باستانی است که از دیر زمان برای مردم این سامان به یادگار مانده‌و طی هزاران سال گذشت زمان‌باهمان شیوه خاص مردم آنرااجرا میکنند.

میوه‌خوری

مردم در شب چله خوردن‌میوه‌های آبدار را مرسوم‌دانسته وروستائیان نیز عقیده دارند که اگر در این شب برف ببارد ، سال نیکوئی‌پیش خواهد آمد بهر حال از بامدادفردا نیمکره ماواردمدار خاصی‌از گردش انتقالی خود میگردد که بتدریج هر روز دو دقیقه بسوی خورشید

بقیه در صفحه هفدهم

بوسیله اداره جدیدی‌که دروزارت کشاورزی‌تاسیس‌میشود

دولت برای مردم طرحهای کشاورزی و دامداری تهیه میکند

* **مجریان طرحها ازحمایت و کمک های دولتی استفاده خواهند کرد**

محصولات سرمایه‌گذاران در طرحهای کشاورزی و دامداری از طرف وزارت کشاورزی پیش خرید می شود

در طرح جدید وزارت کشاورزی، تاسیس اداره کل‌راهنمائی و فنی سرمایه‌داران و سرمایه گذاران‌در این امور هیچگونه‌راهنمائی نمیشد وچه‌بسا که این افراد با صرف هزینه‌های سنگین ،طرحهائی تهیه میکردند که درعمل‌مثلا موردتائید منظور شده است .یك مقام‌مسئول وزارتخانه ،در این خصوص‌توضیح داد: باتوجه به‌برنامه وسیع وهمه جانبه‌ای که وزارت کشاورزی طی دوران پنجساله برنامه چهارم‌بعهده گرفته است، سعی‌خواهد کرد یکی از مشکلات موجود مردم را که‌در راه سرمایه‌گذاری‌در اموردامداری وکشاورزی وجود دارد از میان بردارد.

این مقام توضیح‌داد: تاکنون‌به گذشته از حق انتخاب

مقامات‌بانك کشاورزی‌قرارنمیگرفت وبرای دریافت وام مواجه‌با مشکل میشدند.

برای برطرف کردن این مشکل اداره کل راهنمائی فنی کشاورزی با استفاده از متخصصین‌درجه اول خود که‌ازمیان کارشناسان برجسته

بقیه در صفحه هفدهم

مدیران کارخانجات اتومبیل سازی پژو درایران

نیمه‌شب‌دیشب آقای کوتن‌سور مدیرصادرات و آقای‌جوانیك رئیس قسمت‌ایران کارخانه اتومبیل سازی پژو ساخت فرانسه برای یك اقامت کوتاه‌واردتهران شدند.

در عکس بالاآقای شعشوع نماینده پژو درایران در حالیکه از مدیران کارخانجات پژو فرانسه در فرودگاه مهرآباداستقبال کرد دیده می شود.

آ ـ ٤٦٦٧٠

شورانگیز ترین درام عشقی سال

ازصبح چهارشنبه ٦ دیماه

در سینما های

رادیوسیتی ـ ادئون نیاگارا ـ ب.ب

مترو گلدوین مایر تقدیم میکند

الیزابت تیلور ریچارد برتن الك گینس پیتر یوستینف

درفیلمی از پیترگلنویل

«کمدین ها»

پاناویژن و رنگی

The Comedians

گیشه سینما ها همه روزه‌برای رزرو بلیط آماده است

فروشگاه منسوجات پشمی کارخانه تاج

خیابان اسلامبول ـ بازار کمپانی «هامبورك» افتتاح شد

ازمحصولات زنانه ومردانه آن دیدن فرمائید

آگهی فروش سهام

بانك کشاورزی ایران‌در اجرای قانون فروش سهام کارخانجات دولتی سهام کارخانجات زیر را :

۱ـ کارخانه قند چناران	۲۸۹۰۰۲ سهم
۲ـ کارخانه قند آبکوه	۳۹۶۸۶۸ سهم
۳ـ کارخانه‌تصفیه‌قندورامین	۲۳۸۸۳٤ سهم

از تاریخ یکشنبه سوم دیماه ۱۳٤٦در قبال وجه نقد و یا در مقابل مبلغ‌اسمی دستور پرداخت های مرحله اول اصلاحات‌ارضی و همچنین براساس مقررات‌ماده ۱۳ آئین‌نامه اصلاحات ارضی مصوب‌کمیسیون خاص مشترك مجلسین در قبال مبلغ‌اسمی قبوض دریافتی از زارعین واگذار مینماید. سهام کارخانجات مذکور بی نام بوده ومبلغ اسمی هرسهم یکهزار ریال میباشد.

علاقمندان میتوانند برای تحصیل اطلاع‌درموردنحوه‌واگذاری‌سهام‌کارخانجات مزبور بشعبه مرکزی این بانك واقع در خیابان شمالی پارك شهر ونیز برای اخذ هرگونه اطلاع بیشتراجع‌بچگونگی‌ارزیابی دارائی کارخانجات دولتی و موادمصرفی و میزان تولید محصول و کادر تشکیلاتی هریك از کارخانجات بشرکت سهامی کارخانجات ایران واقع درتهران خیابان سپه‌اول استخر مراجعه نمایند.

۱ـ۲ آ ـ ٤٦٣٢٠

بانك کشاورزی ایران

بانك ملی ایران

باجه جدیدی در فرودگاه بین‌المللی‌آبادان تاسیس نموده که از تاریخ نهم دیماه ۱۳٤٦ برای انجام کلیه امور بانکی مشتریان محترم آماده بکارخواهد بود.

آ ـ ٤٦٥٩٤

فرار سرمایه و نیرو!

سرمقاله را درصفحه هشتم مطالعه فرمائید

در گوشه جهان

منسوخ شده

دمشق- دولت سوریه اعلام داشت کلیه مراسم رسمی و مجالس جشن که همه ساله به مناسبت عید فطر در این کشور انجام میشود بعلت اوضاع و احوال کنونی منسوخ شده است.

در اردن وبسیاری دیگر از کشور های عربی نیز مراسم جشن بطور ساده برگزار خواهد شد.

احتیاج به زن ندارد

تونس -«احمد مستیری» وزیر دفاع تونس در یک مصاحبه مطبوعاتی اظهار داشت که ارتش تونس به سرباز زن احتیاج ندارد.

وزیر دفاع تونس که در یک میتینگ عمومی سخن می گفت افزود ما قصد نمایش و «دمونستراسیون» نداریم و کشور مایک کشور صلح دوست است معذلک شک نیست که در زمان جنگ زنان نیز می توانند بمردان کمک کنند.

اعلام کرد

سازمان ملل متحد -اوتانت دبیرکل سازمان ملل متحد ضمن نامه‌ای که برای پاپ پل ششم فرستاده موافقت خود را با پیشنهاد رهبر کاتولیک‌های جهان اعلام کرده است.

پاپ پیشنهاد کرده که روز اول ماه ژانویه ۱۹۶۸ (آغاز سال مسیحی)، «روز صلح» اعلام شود.

زمین لرزه

دهلی جدید - در بیست و چهارساعت اخیر ۹ بار زمین لرزه های شدید در کلکته، بمبئی وبسیاری از شهر های دیگر هند روی داده است.

مرکز این زمین لرزه ها در ناحیه «کوییهاتکار» قرار دارد که روز ۱۱ دسامبر بر اثر زلزله شدیدی دویست نفر در آنجا کشته شدند.

بتعویق انداخته

واشنگتن -رئیس «کمیسیون نیرو های مسلح» مجلس نمایندگان امریکا اظهار داشت که وزارت دفاع ایالات متحده ساختمان کشتی های جنگی اتمی را بتعویق انداخته در حالی که شوروی بسرعت ناوگان جنگی اتمی خود را تقویت میکند وی گفت که دولت امریکا باید برنامه تقویت ناوگان اتمی خودرا باسرعت بیشتری بمورد اجرا در آورد.

فیلم‌های وحشتناک

میدلستون -انگلیس - به مناسبت نزدیک شدن عید میلاد مسیح سینما های محلی فیلم های وحشتناکی بمعرض تماشا گذاشته‌اند از جمله فیلم های کریسمس فیلم «فرانکیشتن کوچولو» «عروس دراکولا»، «بوسه خفاش» خانه فرانکشتن «دراکولا» و «کینگ کنگ» را می‌توان نام برد.

پناهنده شد

دهلی جدید - یک جوان ۲۸ ساله روسی بنام «عزیز - اولگازاد» که جزو یک هیئت نمایندگی شوروی به دهلی نو آمده بود از سفارت امریکا درخواست پناهندگی سیاسی کرد.

سخنگوی سفارت امریکا گفت که درخواست تبعه شوروی مورد بررسی قرار گرفته است.

بتنهائی

پاریس -«فرانسوا» پسر بچه ۱۵ ساله امروز در بازپرسی تائید کرد که به تنهائی «امانوئل» دانش آموز هفت ساله را بقتل رسانیده است. ماجرای ناپدیدشدن «امانوئل- مایار» در این ماه سراسر فرانسه راسخت دوچار نگرانی و هیجان ساخت وسر انجام جسدوی پس از ده روز پیدا شد و قاتل ۱۵ ساله دستگیر گردید.

کشت

دهلی جدید- پدر یک خانواده سه فرزند شش تا ۹ ساله خود را با دادن غذای سمی بانها کشت وسپس خود رابدار زد.

این حادثه غم انگیز در یکی از دهکده های ایالت مدرس که قحطی شدیدی در آنجا حکمفرما است روی داد.

سفر ملک حسین

راولپندی - امروز اعلام شد که ملک حسین پادشاه اردن بزودی از پاکستان دیدن خواهد کرد. یک سخنگوی وزارت خارجه پاکستان گفت مسافرت ملک حسین روز ۲۲ ژانویه شروع می شود و ۱۰ روز طول میکشد.

کاهش یافته

لندن - تحقیقاتی که از طرف موسسات آمار گیری بعمل آمده نشان میدهد که بدنبال تقلیل نرخ لیره انگلیسی محبوبیت هارولدویلسون در میان مردم بطور فوق العاده کاهش یافته است.

بموجب این آمار اگر در حال حاضر در انگلستان انتخابات عمومی انجام شود حزب محافظه کار ۴۷ درصد آراء بدست خواهد آورد و آراء حزب کارگر از ۳۶ درصد تجاوز نخواهد کرد.

اپیدمی گریپ

نیویورک -بیماری گریپ بسیاری از مناطق امریکا را فرا گرفته و در بعضی نقاط مدارس تعطیل شده‌است.

اپیدمی گریپ بیشتر ایالات «میدل‌وست» ودیترویت را فرا گرفته ولی بیماری به واشنگتن نیز سرایت کرده است.

در واشنگتن سی در صد دانش آموزان بر اثر ابتلا به گریپ بستری شده‌اند.

در مورد برقراری تماس باویت کنگ :

بین امریکا و ویتنام جنوبی اختلاف افتاد

سایگون - اسوشیتدپرس- رویتر- نیروهای ویت کنگ ظاهرا بمنظور نشان دادن قدرت قبل از آتش بس سه روزه کریسمس درویتنام، درصدد برآمدند یک اردوگاه دولتی را در ۲۴ کیلومتری سایگون تسخیر کنند. دراین اردوگاه نیروهای تایلندی اقامت دارند واین نخستین زدوخورد نیروهای ویت کنگ با تایلندیها در ماههای اخیر بوده است. این نبرد چهار ساعت طول کشید وضمن آن ۵۰ نفر چریک کشته شدند. تلفات تایلندیها معلوم نیست.

تو، رئیس سازمان نجات ملی ویت کنگ بمناسبت هفتمین سالگرد تاسیس این سازمان طی نطقی گفت: ویت کنگ برای پیروزی کامل خواهد جنگید مگر اینکه امریکا شرایط آنرا برای صلح بپذیرد. تا موقعی که امپریالیست های امریکائی نخواهند به جنگ و تجاوز خود پایان دهند یعنی همه نیرو های خود و اقمار خویش را از ویتنام بیرون ببرند و پایگاه خود را در ویتنام جنوبی منحل کنند و بگذارند مردم بدون مداخله خارجی سرنوشت خود را تعیین کنند، مردم ما بمبارزه مسلحانه خود تا پیروزی کامل ادامه خواهند داد.

لستر پیرسون نخست وزیر کانادا پیشنهاد کرد امریکا بعنوان یک ژست مهم برای نیل به صلح درجنوب شرقی آسیا، دستور دهد که همه نبرد ها متوقف شود و ببینند طرف مقابل چه خواهد کرد.

پیرسون گفت: دستور قطع بمباران ویتنام شمالی بعنوان ژست حسن نیت دیگر کافی نیست، بلکه سبب خواهد شد که ویتنام شمالی شرایط خود را برای صلح سخت تر کند. بهترین کاری که امریکا میتواند بکند این است که جانسون به ویتنام شمالی بگوید که درعرض دوهفته در ژنو با نمایندگان آنها ملاقات خواهد کرد. اگر جنگ دوباره پس از این دو هفته رخ داد تقصیر آن با ویتنام شمالی خواهد بود.

می‌پذیریم

وان‌تیو رئیس جمهوری ویتنام جنوبی گفت: او حاضر است باهر فرد جبهه نجات ملی ویت کنگ ملاقات کند اما ویتنام جنوبی هرگز ویت کنگ را برسمیت نخواهد شناخت. تیو این مطلب راقبل از سوار شدن به هواپیما و عزیمت برای شرکت در مراسم یادبود هارولدهولت و مذاکره با جانسون و سران سایر کشور های متحد امریکا در ویتنام به خبرنگاران گفت از تیو سئوال شد آیا نتیجه خوبی ازمذاکرات غیررسمی اوبااعضاءویت کنگ حاصل خواهد شد. او گفت: ما هر نماینده‌ای از ویت کنگ را که باما تماس بگیرد خواهیم پذیرفت، اما آنرا هرگز بعنوان یک دولت یا یک حزب قانونی نخواهد پذیرفت.

سخنان وان‌تیو که در آن تاکید کرد که ما فقط کسانی را که بعنوان «فراری از طرف ویت کنگ ها» بیایند خواهیم پذیرفت مبهم و متناقض بود، ولی معلوم شد که وان‌تیو حاضر نیست با جبهه نجات ملی ویت کنگ مذاکره کند و این امر اختلاف نظر او رابا پرزیدنت جانسون نشان میدهد.

اما بانکر سفیر امریکا که او نیز عازم استرالیا بود گفت: در این مورد اختلاف نظری بین امریکا وویتنام جنوبی وجود ندارد، زیرا فرق بسیار بین مذاکره با نماینده ویت کنگ تا برسمیت شناختن آن وجود دارد.

قبلا وزیر خارجه ویتنام در همین فرودگاه گفته بود که چیز تازه‌ای در اظهارات دیروز جانسون ندیده است و افزوده بود ما همیشه آمادگی داریم که باویت کنگ ها و رژیم هانوی ملاقات و بطور غیررسمی گفتگو کنیم.

آرتور گلدبرگ نماینده امریکا در سازمان ملل گفت: گمان نمیکند پرزیدنت جانسون قبل از اوایل سال آینده مسیحی، جویای مداخله سازمان ملل در جنگ ویتنام شود.

وی افزود که برآوردی از آراء و عقاید اعضاء سازمان ملل درمورد طرح مسئله ویتنام کرده و گزارش آنرا آماده نموده تا برای جانسون بفرستد.

سنای امریکا در ۳۰ نوامبر قطعنامه‌ای صادر کرد واز پرزیدنت جانسون خواسته بود مسئله ویتنام را بسازمان ملل ارجاع کند، منتهی اعضاء شورای امنیت با اینکار مخالفند و شوروی و فرانسه علنا مخالفت خود را ابراز کرده‌اند.

*** کنفرانس سران**

لیندون جانسون رئیس جمهوری امریکا نیمه شب گذشته وارد کانبرا شد تا در مراسم یادبود هارولدهولت نخست وزیر استرالیا شرکت کند.

پرزیدنت جانسون بالرد «کیسی» فرماندار کل استرالیا وبسیاری از اعضای دولت استرالیا مذاکره کرد.

منابع موثق اعلام کردند هارولد ویلسون نخست وزیر انگلستان امروز وارد کانبرا میشود. این منابع تائید میکنند که یک کنفرانس کوچک سران باشرکت رهبران امریکا، انگلستان و کشورهای جنوب شرقی آسیا در کانبرا تشکیل میگردد. در این کنفرانس که پس از پایان مراسم سوگواری برای هارولد هولت منعقد میگردد مسئله ویتنام و تحولات سیاسی آن مورد بررسی قرار میگیرد. منابع موثق خاطرنشان میسازند که هارولدویلسون وپرزیدنت جانسون علاوه بر مسئله ویتنام بعضی مسائل دیگر جهان را مورد مذاکره قرا رخواهند داد.

گفته میشود پرزیدنت جانسون از کانبرا به رم میرود تا با پاپ پل ششم ملاقات کند واز رم به واشنگتن باز میگردد.

بدین ترتیب علاوه بر تشکیل کنفرانس کوچک سران در کانبرا رئیس جمهوری امریکا فرصت خواهد یافت که در بازگشت بامریکا احتمالا با رهبران بعضی از کشورهای متفق امریکا ملاقات ومذاکره کند.

*** مذاکره کند**

نظرین امور سیاسی با توجه به بیانات دیروز پرزیدنت جانسون در مورد مذاکره باویت کونگ خاطرنشان ساختند رئیس جمهوری امریکا مایل است که دولت سایگون باویت کونگ وارد مذاکره شود. این محافل تائید میکنند که دولت امریکا علاقمند است پیش از آنکه باویت کونگ تماس بگیرد ابتدا دولت ویتنام جنوبی باآنها وارد مذاکره گردد. لکن ظاهرا رهبران ویتنام جنوبی موافق با نظریات امریکا دراین زمینه نیستند محافل سیاسی واشنگتن تائید میکنند ظاهرا ویت کونگ نیز مایل است استقلال را از هانوی نشان دهد و بهمین جهت بود که اخیرا برنامه سیاسی ویت کونگ در سازمان ملل متحد منتشر گردید.

چیز تازه‌ای ندارد

مسکو - خبرنگار خبرگزاری تاس نطق دیشب جانسون را که در آن از تماس بین ویتنام جنوبی و ویت کنگ حمایت شده بود، بعنوان «نطقی که چیز تازه ای ندارد» مردود شمرد.

این خبرنگار نوشت: جانسون در واقع موقعیت سابق خود را حفظ کرده، ولی ظاهرا میخواهد خود را انعطاف پذیر نشان دهد، زیرا دوش او مورد انتقاد سخت حتی در خود آمریکا قرا رگرفته است.

فیدل کاسترو: شوروی بسوی سرمایه‌داری میرود

- بین راه کوبا وسایر کشورهای سوسیالیستی اختلاف وجود دارد
- برخی کشورهای کمونیستی مانند شوروی بسوی مادیات گرائیده‌اند
- ممکن نیست روابط کوبا و امریکا حسنه شود

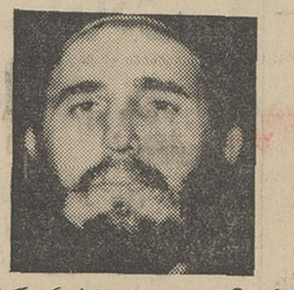

که آرزوی نابودی مارا میکند کمک کنند.

نیویورک - ۲۰ دسامبر -خبرگزاری فرانسه فیدل کاسترو نخست وزیر کوبا طی مصاحبه‌ایکه باهربرت ماتیوز، یک روزنامه‌نگار امریکائی بعمل آورد تائید نمود که بین راه سوسیالیسم کوبا و سایر کشور های سوسیالیستی اختلاف وجود دارد.

این مصاحبه در مجله ماهانه، «گزارش صلح وجنگ» که تمایل لیبرال دارد انتشار یافته. نخست وزیر کوبا دراین مصاحبه خاطر نشان ساخته است که اعتقادی به بعضی اشکال کمونیسم که در آن پول بعنوان محرک لازم اجتماعی ضروری شناخته شده ندارد.

فیدل کاسترو اظهار تاسف کرد که بعضی از کشورهای کمونیستی مانند شوروی بیش از بیش بسوی مادیات گرائیده‌اند. وی افزود جای تاسف است که این کشورها بیش از بیش بسوی شکل اقتصادی جامعه سرمایه‌داری گام برمیدارند.

فیدل کاسترو بدین ترتیب بطور ضمنی تائید نمود که شوروی بسوی سرمایه‌داری می‌رود و نقش مادیات و پول درجامعه شوروی هرروز اهمیت بیشتری پیدا میکند.

فیدل کاسترو گفت: درحال حاضر کوبا مارکسیسم، واقعی را اجرا میکند، لکن مارکسیسم که ما به آن اعتقاد داریم و آنرا اجرا می کنیم با کمونیسمی که در شوروی، چین یا کشورهای اروپای شرقی اجرا میشود متفاوت است.

نخست وزیر کوبا به قراردادهای بازرگانی شوروی، مجارستان بلغارستان و سایر کشورهای اروپای شرقی با امریکا اشاره کرد و گفت انعقاد این قراردادها نشان عدم هم- بستگی کشورهای سوسیالیستی است زیرا آنها نبایدبه دولت امریکا احتمال دارد که مناسبات کوبا با کوبا درحالیکه خرسند بنظر میرسید امریکا حسنه شود؟ نخست وزیر گفت چنین چیزی غیر ممکن است.

ریشش را تراشیدند

میامی- بیک رهبر کمونیست کوبا با فیدل کاسترو مخالفت پیدا کرده دستور داده شده ریشش را بتراشد این مطلب را یک فراری کوبائی که به‌میامی آمده افشا کرد. وی گفت: به «فلیکس تورس» که یکی از بلند ترین ریشها را در کوبا داشت دستور داده‌شده بعنون مجازات ریشش را بتراشد وی درجه‌سرگردی در ارتش داشته و مدیر کل تولید در اداره اصلاحات ارضی بوده است. داشتن ریش در کوبا بعنوان یک ژست انقلابی تلقی میشود وریش تراشیدن رهبران کمونیست باعث خفت است.

نگرانی واتیکان از افزایش نیروی نظامی شوروی

واتیکان- رویتر روزنامه اوزروا توره دلادومنیکا» ازجراید واتیکان امروز از افزایش نفوذ شوروی در دریای مدیترانه اظهار نگرانی کرد. این روزنامه ضمن تفسیری در باره نطق پاپ که اول ژانویه را روز صلح اعلام کرد نوشت در حالیکه پایانی برای جنگ ویتنام بچشم نمیخورد آتش اختلاف بسوی مرزهای ما نزدیکتر میشود وشوروی نیروهای دریائی خودرا در آبهای اطراف ما افزایش میدهد. اینکار باعث وخیم شدن وضع مدیترانه خواهد شد، زیرا شوروی دوهزار سال اخیر ناوگانی دراین دریا که مرکز جهان متمدن بوده نداشته است.

تفسیر فارسی حجة‌التفاسیر در ۱۰ جلد

تالیف: دانشمند محترم حجت‌الاسلام حجت بلاغی

۲۳ سال وقت صرف تهیه این تفسیر شده ۷ جلد تفسیر خود قرآن کریم است که تمام مطالب هر سوره دارای تیتر مخصوص است که در هیچ تفسیری سابقه ندارد و ۲ جلد مقدمه دارد دارای تمام لغات لازمه سریانی وعبرانی ویونانی بعلاوه تمام وقایع تاریخی دینی از آغاز خلقت تا روز رحلت خاتم پیامبران (ص) که تفاسیر دیگر فاقد این مزایاست وجلد دهم بنام تعالیق مشتمل است بر مطالب جدید علمی بسیار. تعداد کل صفحات باقرآن عکسی زیبا وخط مبارک حضرت امیر (ع) وخطوط یاقوت و غیره وگراور خطوط گواهی اجتهاد از هشت مرجع مسلم تقلید ۴۳۵۰ صفحه است. هدیه دوره ۱۵۰۰ ریال ومحل هدیه تهران بازارسرای دستمالچی طبقه سوم پلاک ۷۵ تلفن های ۵۵۰۶۵ و ۲۳۷۸۴ جمال اکبریان وکتابفروشی های امیرکبیر و نیل وانتشارات آذر مقابل دانشگاه بازار بین‌الحرمین فرهانی - قم کتابفروشی حکمت و یا در کوچه کامکار پلاک شش به مولف مراجعه شود نیز تاریخ نجف اشرف وتاریخ قائین وحجة بالغه وگل نرگس در شرح احوال حضرت ولی عصر و مادر آن حضرت علیها السلام از مولف مزبور موجود است.

آگهی مناقصه

موسسه اصلاح و تهیه نهال وبذر وابسته بوزارت کشاورزی تهیه و نصب یکدستگاه مخزن آب آشامیدنی ۶ هزار لیتری با برج ۱۲ متری مورد احتیاج ایستگاه کشاورزی ۲۵ شهریور سنندج را طبق مشخصات موجود در اداره تدارکات موسسه از طریق مناقصه و با شرایط زیر خریداری مینماید.

۱- شرکت کنندگان در مناقصه می‌باید پیشنهادات خود را در دوپاکت لاک و مهر شده.

الف مربوط بسپرده ب مربوط به پیشنهاد.

بانضمام در درصد مبلغ کل اسنادخزانه تهیه و تاساعت ۸ صبح روزشنبه شانزدهم دی ۱۳۴۶ بدفتر موسسه واقع درخیابان فیشرآباد ساختمان ۱۹۷ تسلیم ورسید دیافت دارند.

۲- به پیشنهادات فاقد سپرده ومشروط و مبهم و پیشنهاداتیکه بعداز موعد مقرر برسد ترتیب اثر داده نخواهد شد.

۳- پیشنهادات واصله درساعت ۱۰ صبح همانروز (۱۶ر۱۰ر۴۶) در کمیسیون مناقصه باز و قرائت خواهدشد.

۴- حضور پیشنهاددهندگان یا نماینده تام‌الاختیار آنان در جلسه مناقصه آزاد است.

۵- محل تحویل ونصب دستگاه مخزن آب در ایستگاه کشاورزی ۲۵ شهریور سنندج خواهد بود.

۶- سپرده برنده اول و دوم مناقصه نگهداری و در صورتیکه برنده اول ازانجام معامله استنکاف ورزد سپرده او بدون هیچگونه تشریفات بنفع دولت ضبط و بابرنده دوم معامله انجام خواهد شد.

۷- مدت تحویل ونصب مخزن از تاریخ انعقاد قرارداد حداکثر ۴۵ روز میباشد.

۸- شرکت کنندگان در مناقصه میتوانند همه روزه (تاتشکیل جلسه مناقصه) درساعات اداری باداره تدارکات موسسه مراجعه و برگ مشخصات رادریافت دارند.

۹- کمیسیون مناقصه دررد یاقبول هریک از پیشنهادات مختار است. الف ۹۲۴۳

رئیس موسسه اصلاح و تهیه نهال و بذر - مهندس دیبا

۲-۱ آ-۴۶۳۹۶

اوتانت کیست؟

لندن - «اوتانت کیست و چکاره» است؟

این سئوالی است که یک موسسه بزرگ آمار گیری از دوهزار انگلیسی بعمل آورده است.

جوابهائی که انگلیسی‌های «سیاستمدار» باین سئوال داده‌اند حیرت‌انگیز ودر عین حال خنده آور است.

بطور کلی ۸۵ درصد کسانی که در این رای گیری شرکت داده شده بودند نتوانستند بگویند این آقای اوتانت که روزی نیست نام اودر مطبوعات انگلیس بمیان نیاید کیست.

مثلا عده ای از انگلیسیها نوشته اند: اوتانت همان کسی است که جنگ را در اسرائیل آغاز کرد. عده ای جواب داده‌اند. رهبر گاردهای سرخ چین کمونیست است. چند نفر گفته اند که یک خواننده بیتل است آن یکی اظهار عقیده کرده است که آقای اوتانت هنرپیشه سینما است.

یکنفر دیگر نوشته است اوتانت نام یک زیر دریائی است.

زندگانی

حضرت علی (ع)

نگارش: محمدعلی خلیلی

برای شناسائی و معرفت به زندگانی و صفات

امیرالمومنین (ع)

و همچنین مطالبی مهم درباب خلافت و جنگهای صدر اسلام بکتاب نامبرده مراجعه و استفاده نمائید. (هدیه ۲۰۰ ریال).

مرکز انتشار: شرکت نسبی اقبال و شرکاء شاه آباد.

لغت نامه دهخدا

مجلدات ۱۳۰ و ۱۳۱ منتشر شده است و مجلدات ۱۳۲ و ۱۳۳ تحت صحافی است. الف ۹۲۳۷

۳-۱ آ-۴۶۱۲۰

آگهی پذیرش دانشجو برای دوره فوق لیسانس اکونومتری

دانشکده اقتصاد دانشگاه تهران برای دوره فوق لیسانس اکونومتری (اقتصاد سنجی) وتعلیم روشهای جدید علم اقتصاد از قبیل برنامه ریزی خطی وتحقیق عملیاتی و محاسبات ماتریسی وحساب احتمالات وماشین های الکترونیک تعدادی دانشجو از طریق مسابقه میپذیرد داوطلبان باید دارای درجه لیسانس در علم اقتصاد از یکی از دانشگاه های ایران یا دانشگاههای معتبر خارجی بوده و در امتحانات مسابقه ورودی توفیق یابند.

مدارک مورد لزوم:

۱- سه قطعه عکس ۴×۶

۲- دوبرگ رونوشت مصدق شناسنامه

۳- مبلغ یکهزار ریال بحساب شماره ۲۰۹۸ بانک مرکزی ایران

مواد امتحانات مسابقه ورودی عبارت ازاختبار ازبرنامه دروس اقتصاد دوره لیسانس وزبان خارجی.

نام‌نویسی ازروز پنجم تاچهاردهم دیماه صبحها از ساعت ۸ونیم تا ۱۱ونیم وبعداز ظهرها ازساعت ۳ تا ۶ در دبیرخانه دانشکده اقتصاد واقع در خیابان پهلوی، بالاتر از دلوار خیابان سمنان انجام خواهد گرفت.

تاریخ انجام مسابقه ورودی بعدا اعلام خواهدشد.

دانشکده اقتصاد دانشگاه تهران

۲-۱ آ-۴۶۳۸

۳۵ هزار سرباز امریکائی آلمان را تخلیه میکنند

اشتوتگارت - آسوشیتد پرس - فرماندهی امریکا در اروپا اعلام کرد که از اوریل سال ۱۹۶۸ بازگشت ۳۵ هزار نفر سرباز آمریکائی از آلمان غربی به آمریکا آغاز خواهد شد. پیشنهاد اینکار در سال گذشته شده بود و امسال در جلسه وزیران ناتو در بروکسل بتاریخ ۱۳ دسامبر اقدام به کاهش نیرو های آمریکا در اروپا مورد تصویب قرار گرفت.

تعداد کل نیرو های آمریکائی و وابستگان آنها در آلمان غربی ۴۱۵ هزار نفر است. از این عده ۳۵ هزار سپاهی (۲۸ هزار سرباز و ۷۰۰۰ نیروی هوائی) و ۳۳ هزار نفر خانواده آنها به آمریکا برخواهند گشت.

آگهی مزایده

سازمان دامپروری کل کشور وابسته بوزارت کشاورزی واقع در چهارراه خیابان وصال شیرازی وتخت جمشید مقدار ۳۲۶ تن دانه ذرت را در محل مرکز تحقیقات دامپروری کشور واقع در حیدرآباد پنج کیلومتری کرج جاده قزوین از طریق مزایده کتبی بفروش میرساند. داوطلبان میتوانند بامراجعه به آن محل و مشاهده عین جنس ودریافت نمونه و همچنین دریافت برگ شرایط فروش از موسسه حیدرآباد و یا دفتر سازمان دامپروری پیشنهادات خود را حداکثر تاساعت ۱۰ صبح روز ۱۷ر۱۰ر۴۶ بدفتر سازمان دامپروری کل کشور در مقابل رسید تسلیم دارند.

الف ۹۳۰۶

از طرف سرپرست سازمان دامپروری کل کشور

مهندس داراب اسعد

۲-۱ آ-۴۶۵۹۶

کنستانتین سکوت را شکست :

پادشاه یونان گفت بشرط بازگشت آزادی بآتن برمیگردم

رم ـ ۲۰ دسامبر ـ خبرگزاری فرانسه ـ آسوشیتدپرس ـ کنستانتین پادشاه یونان سرانجام سکوت راشکست و برای نخستین بار پس از خروج ازکشور روزنامه نگاران را بحضور پذیرفت .

کنستانتین اعلام کرد بازگشت من به یونان یك شرط دارد وآن اینست که دولت فعلی رسما تاریخ بازگشت به رژیم دموکراسی دریونان را اعلام کند .

کنستانتین که درواقع دریك کنفرانس مطبوعاتی شرکت کرده بود گفت باید تاریخ انتشار قانون اساسی جدید قابل قبول باشد.

در این کنفرانس مطبوعاتی دهها تن از مخبرین رادیوتلویزنها و روزنامه‌های مهم جهان شرکت داشتند پادشاه یونان گفت باید تاریخ رفراندوم قانون اساسی جدید اعلام گردد و ملت یونان اطمینان یابد که میتواند مانند گذشته از حق انتخاب دولت جدید بهره‌مند شود .

کنستانتین گفت در حال حاضر من هیچگونه قدرت واقعی ندارم لکن آرزوی من آنست که تمام مردم یونان در آزادی زیست کنند .

امید من آنست که حکومتی که قدرت را دریونان در دست دارد مقاصد من درك کند کنفرانس مطبوعاتی کنستانتین در ویلای پرنس «دوهس» دررم انعقاد یافته بود . وی افزود بعلت مذاکراتی که جریان داشت من پس از خروج ازیونان سکوت اختیار کردم . لکن اینك وقایع به نحوی صورت میگیرد که من معتقدم باید روش من در برابر ملتم و جهان روشن و مشخص گردد .

من میخواهم به یونان بازگردم . لکن باید اطمینان پیدا کنم که کشور من از نو درراه دموکراسی پارلمانی گام برمیدارد. من آشکارا با وقایع و حوادث ۲۱ آوریل (کودتای بهار گذشته نظامی‌ها) مخالفت نکردم زیرا اگر اقدامی میکردم برادرکشی در یونان روی میداد . من در آنزمان یونان را ترك نکردم زیرا امید داشتم میتوانم کسانی را که کودتا کردند قانع کنم که بزودی رژیم دموکراسی را به یونان بازگردانند .

کنستانتین سپس افزود من به کسانی که اعلام کرده بودند رژیم دموکراسی رادریونان مستقر میکنند فرصت و امکان اجرای هدفهایشان را دادم .

لکن ماهها درپس یکدیگر میگذشت و هرروزروشن‌تر میشد که آنها (سرهنگها) قصد ندارند رژیم دموکراسی رادرکشور مستقر سازند .

بهمین جهت تصمیم گرفتم شخصا اقدام کنم . اما موفق نشدم .وی سپس گفت: من از خطرات تصمیمی که ۱۳ دسامبر اتخاذ کردم آگاه بودم . لکن باغرور این تصمیم را برای ملتم اتخاذ کردم. خانواده من نیز در لحظات بحرانی در اخذ این تصمیم خطرناك شریك بودند .

من با این اعتقاد وارد رم شدم که بتوانم راه‌حلی برای مسئله یونان بیابیم کنستانتین با لحنی گرفته ، چهره‌ای غمگین که آثار خستگی در آن بخوبی هویدا بود سخن میگفت روزنامه‌نگاران در اطاقی باوی روبرو شدند که ظاهرا اطاق ناهار خوری بود . ابتدا «پرنسس‌ـ ایرن» در برابر روزنامه‌نگاران ظاهر شده و گفت برادر من هما کنون اعلامیه‌ای را شخصا برای شما میخواند. وی به هیچ سئوالی پاسخ نداد پرنسس ایرن از روزنامه‌نگاران خواهش کرد از برادرش سئوالی نکنند . در لحظه ایکه «پرنسس‌ـ ایرن» از اطاق خارج میشد کنستانتین وارد اطاق شد . ناظرین امور سیاسی خاطرنشان میسازند که بیانات پادشاه یونان معتدل بود و عنوان اعلان جنك به سرهنگها را نداشت .

بعضی از ناظرین امورسیاسی خاطر نشان میسازند پادشاه یونان از آنجهت سکوت را شکست که دیگر امیدندارد مذاکره با سرهنگها باموفقیت توام باشد.

* حمایت کرد

دین آچسن وزیر خارجه سابق امریکا امروز ازحکومت نظامیان در آتن حمایت کرد و درنامه‌ای به سردبیر روزنامه واشنگتن پست نوشت :بدون شك هیچ دوست یونان نمیخواهد یونان باصطلاح به «حکومت قانونی »قدیم برگردد وبدست پاپاندرو ، پدرو پسر ، که آچسن آناترا «پیرخرفت و جوان رذل »نامیده است بیفتد آچسن حکومت دمکراتیك یونان را «شبیه حکومت کرنسکی »نامیده که دریونان هرج ومرج ایجاد نموده و ممکن بود جنك باترکیه را آغاز نماید.

* نباید حساب کند

سه حزب یونانی که در خارج از یونان فعالیت دارند اعلام کردند پادشاه یونان اگر بخواهد «حکومت یونان آزاد » را در خارج تشکیل دهد، نباید روی حمایت آنها حساب کند.

این سه حزب «اتحاد مرکزی » ، « حزب دمکرات » ، و « اتحادسوسیال دمکراتیك » نام دارند واعلام کردند کوچکترین اندیشه‌ای در باره حمایت از کنستانتین در یونان ندارند . آنها تصریح کردند که پس از سقوط حکومت نظامی بهر حال در یونان جمهوری روی کار خواهد آمد .

دوحادثه جدید

دو حادثه جدیددر روابط پادشاه ورژیم نظامی یونان این احتمال را تشدید کرده که ممکن است پادشاه یونان بزودی بکشور خود برگردد. منابع مطلع میگویند اگر شرایط پادشاه که فوق‌العاده ملایم شده است ازطرف رژیم نظامی پذیرفته شود احتمال دارد که پادشاه یونان برای کریسمس درآتن باشد .

بعد از ظهر روز چهارشنبه سه افسری که رژیم نظامی را اداره میکنند از ارتش بازنشسته شدند واین عمل امکان شرکت آنان رادر یك کابینه غیر نظامی (که پادشاه به آن اصرار دارد) بیشتر کرده و راه رابرای آنان گشوده است .

حادثه دوم نطق پادشاه را که در آن گفت امیدوار است آثار کودتای ۲۱ آوریل سرهنگان یونانی را ازبین ببرد .

این دو جریان پس از مذاکرات مفصلی که با واسطه ومیانجی ها انجام گرفت رخ داده و نشان‌دهنده این استکه هم پادشاه و هم سرهنگان حاکم به یونان به نقطه عطفی درراه خود رسیده‌اند .

امادرعین حال عده‌ای میگویند پادشاه وسرهنگان هردو شرایط خودرابرای طرف مقابل سختتر و غیر قابل قبول‌تر کرده‌اند. این مطلب ازطرف منابع مطلع تائید نشده زیرا پادشاه در پیام جدید خود عفو عمومی هواداران خویش و انتخابات فوری را جزعشرایط خودذکر ننموده بلکه تقاضا کرده است ، « وعد قابل قبولی » جهت تصویب و اجرای قانون اساسی جدید تعیین شود .

عربستان سعودی دولت یمن را مورد حمله قرار داد

ملك فیصل

بیروت ـ آسوشیتدپرس ـ عربستان سعودی سکوت سه هفته‌ای خود را در باره یمن شکست . رژیم جمهوری یمن را متهم کرد که تصمیمات کنفرانس سران عرب برای پایان دادن به جنك داخلی پنجساله یمن نقض کرده است .

در اعلامیه عربستان سعودی دولت یمن متهم شده که بطور مداوم از همکاری باکمیته سه جانبه عراق ، مراکش ، سودان ، خودداری مینماید .

در این اعلامیه اشاره‌ای به اتهامات جمهوری یمن مبنی بر اینکه عربستان سعودی هنوز به طرفداران امام اسلحه میدهدنشده است .

طبق تصمیم کنفرانس خرطوم و موافقت مصر و عربستان سعودی مقرر شده بود که مصر نیروهای خود را از یمن بیرون ببرد و در عوض عربستان سعودی نیز دیگر بهواداران امام کمك نکند .

همزمان با این احمدشامی وزیر خارجه امام یمن این مطلب راکه عربستان سعودی بنحوی از انحاء در جنگهای یمن ذی‌مدخل باشد تکذیب کرد و گفت : جنك ما با رژیم صنعا اجتناب ناپذیر است و مافعلا در اطراف صنعا هستیم و هرروز گروهی ازجمهوریخواهان بما میپیوندند .

وی گفت : تلاش حسن‌العمری برای تشکیل کابینه جنگی «دیگر خیلی دیر شده‌است» و پیروزی ما بررژیم جمهوری حتمی است .

چند حمله

مقامات نظامی جمهوری یمن اعلام کردند که درسه روز اخیر شورشیان هوادار امام وسربازان آنها چند حمله به اطراف صنعا کرده‌اند . حسن‌العمری نخست ـ وزیر جدید یمن شخصافرماندهی عملیات برای دفع حملات هواداران امام رهبری میکند و علیه آنها توپ صحرائی و تانك و هواپیما و مافعلا در اطراف صنعا هستیم بکار میبرد .

احزین پرده

مسکو ـ مجله عصر جدید چاپ سوروی نوشت که لباس ناموفق پادشاه یونان برای طرد رژیم نظامی این اخرین پرده یك نمایش بود که توسط خارجیان کارگردانی میشد. امریکا می خواسته حکومت نظامی یونان را تقویت کند تا از شر مخالفان خود که عده‌ای ازآنها هوادار پادشاه یونان نیز بودند خلاص شود .

قاتل ناشناس کندی

جیم گاریسون

نیواورلئان ـ آسوشیتدپرس ـ جیم گاریسون دادستان نیواورلئان امروز «ادگار ایوجن برادلی » را متهم کرد که «بطور آگاهانه وغیرقانونی همراه دیگران در توطئه قتل کندی شرکت کرده است. .»

این نام در «تلاش های کشف اسرار قتل کندی »بکلی تازه‌بود . اصلامعلوم نیست این برادلی کی هست ، زیرا نام اونه در دفترتلفن شهرونه در اداره پلیس دیده نمیشود ، اما عکسی که توسط گاریسون منتشرشده او را مردی بالکهائی برچهره و موی بور نشان میدهد.

جیم گاریسون چندی پیش نیز «کلی‌شاو» از ثروتمندان لوئیزیانا رابه‌شرکت در قتل کندی متهم کرده‌بود .

نخست‌وزیر رومانی باسرائیل میرود

تل‌اویو ـ یونایتدپرس کیورگی مورو نخست‌وزیر رومانی موافقت کرده است که در سال آینده از اسرائیل بازدید کند . روزنامه «ماریو» گزارش دادکه این مطلب را «سیوآرا» وزیر بازرگانی رومانی که به اسرائیل آمده بود گفته است، اما تاریخ این بازدید معین نشده است.

رومانی تنها کشور اروپای شرقی است که با اسرائیل روابط عادی دارد وآنراقطع نکرده‌است واخیرا یك قرار داد بازرگانی ۳۱ میلیون دلاری بااسرائیل امضاء نموده‌است واین قرارداد راسرآغاز همکاریهای بیشتراسرائیل ورومانی در آینده» دانسته است.

«پیتروجرمی» منقد اجتماعی و کارگردان بزرك سینمای ایتالیا این‌بار فیلمی ارائه‌میدهد بمراتب جنجالی‌تر وبی‌پرواتر از فیلم «طلاق بسبك ایتالیائی» ـ گوشه‌ای از زندگی زن‌های شوهردار ومردان زن‌دار ...

برنامه آینده سینماهای

سانترال ـ امپایر

بنا بخواهش مشتریان ارجمند واستقبال عامه، فیلم کامل‌رنگی مراسم فرخنده تاجگذاری شاهنشاه آریامهر و علیاحضرت شهبانوی ایران باردیگر همراه این فیلم نمایش داده میشود .

برنامه آینده سینماهای

ایفل ـ تاج ـ متروپل

فوکس قرن بیستم تقدیم میکند

پیتر گاشینگ ـ سوزان دنبرگ

توری‌والترز

در فیلمی از: ترنس‌فیشر

برنامه آینده سینماهای

حافظ ـ پاسیفیک ـ رویال

اونیورسال ـ الوند ـ سهیلا

اینست غرب ... غرب وحشی ... غرب خون آلود
غرب تبهکاران ، غرب آدمکشان و ... غرب قهرمانان

از هفته آینده فقط در

سینما کاپری

سینمای فرانسه یك کمدی انتقادی ، با شیوه‌ای کاملامدرن و مردم‌پسند تقدیم علاقمندان آثاراستثنائی مینماید .

آمریکائی خوشگله

پارتی جدید اطوی گردان برای بیمارستانها وهتلها

بخاری ، بخاری حمام ، بخاری دیواری ، آب گرم کن برقی برای مصارف عمومی و هتلها و بیمارستانها و دفاتر تجارتخانه‌ها انواع نوستر (نان خشك کن) دست خشك کن برقی برای هتلها ، رستورانها و بیمارستانها و موسسات فرهنگی انواع تشك و پتوی برقی انواع جاروی برقی مدل بزرك و کوچك رسید

تهران : فروشگاه مرکزی شرکت سهامی زیمنس تخت‌جمشید ۳۲ ساعت کار ۷ صبح الی ۴ بعداز ظهر و ۴ الی ۷ ونیم بعداز ظهر تلفن ۶۰۸۷۱ وسایر فروشگاههای معتبر دیگر

شیراز : خیابان زند زیمنس شیراز

اصفهان خیابان چهارباغ اول فتحیه فروشگاه نورسته

زیمنس ایران

باطمینان بیشتر خرید فرمائید و دروقت وپول خود صرفه جوئی نمائید

فروشگاه عبداله صدیقی

بهبهانی

نماینده مصنوعات صنعتی جنرال. ارج . وستینگهاوس آر. تی. آی عالیترین تلویزیون ـ کولر ـ ماشین لباس شوئی ـ وسایل گازی ونفتی ولوازم ضروری باقیمتهای ثابت وارزان . آ ـ ۲۹۵۶۵

عباس‌آباد فرح شمالی ـ میدان پالیزی تلفن ۷۷۲۶۳۸

نتیجه قرعه‌کشی بلیطهای اعانه ملی

شماره‌های برنده سری ۸۸۷ چهارشنبه ۴۶/۹/۲۹

۰	نصف ریال
۸۵	پنجاه ریال
۹۰۹	پنج ریال
۲۲۸۳	ده ریال
۹۴۸۱۳	بیست ریال
۰۱۹۲۵۳۴	پنجاه ریال
۰۲۹۲۵۳۴	صد ریال
۰۳۹۲۵۳۴	پانصد ریال
۰۴۹۲۵۳۴	هزار ریال
۰۵۹۲۵۳۴	پنج هزار ریال
۰۶۹۲۵۳۴	ده هزار ریال
۰۷۹۲۵۳۴	پانزده هزار ریال
۰۸۹۲۵۳۴	بیست هزار ریال
۰۹۹۲۵۳۴	بیست و پنج هزار ریال
۱۰۹۲۵۳۴	سی هزار ریال
۱۱۹۲۵۳۴	چهل هزار ریال
۱۲۹۲۵۳۴	پنجاه هزار ریال
۱۳۹۲۵۳۴	شصت هزار ریال
۱۴۹۲۵۳۴	هفتاد هزار ریال
۱۵۹۲۵۳۴	هشتاد هزار ریال
۰۷۷۹۸۶	دویست هزار ریال
۰۶۷۴۹۵۲	یک میلیون ریال

شماره‌های ماقبل ومابعد حایزه یك میلیون ریالی هریك برنده سی و پنجهزار ریال
شماره‌های ماقبل ومابعد حایزه دویست هزار ریالی هریك برنده پنجهزار ریال
شماره‌های ماقبل ومابعد حایزه یکصد هزار ریالی هریك برنده دو هزار ریال

برندگان حوایز یك میلیون ریالی، دویست هزار ریالی و یکصد هزار ریالی با بذحداکثر نارور چهارشنبه آینده برای دریافت حایزه خود به نگاه اعانه ملی مراجعه کنند، ازمیان این برندگان دو نفر بحکم قرعه قهرمان شانس میشوند که اولین قهرمان شانس یکدستگاه اتومبیل پیکان و به دومین قهرمان شانس هیجورث خودش پول (سکه) اهداء میشود.

هواپیمائی ملی دو جت دیگر خریداری میکند

از طرف دولت لایحه‌ای تقدیم مجلس شورایملی گردید که بموجب آن مبلغ هشت میلیون و هشتصد هزار دلار وام از بانك صادرات و واردات واشنگتن جهت خرید دو فروند هواپیمای جت برای شرکت هواپیمائی ملی ایران اخذ میگردد.

این لایحه چندی پیش بتصویب مجلس شورایملی رسید وازتصویب کمیسیونهای سنا نیز گذشته و اینك در دستورجلسه آینده مجلس سنا است. متن لایحه تقدیمی دولت باین شرح است:

ماده واحده - بدولت اجازه داده میشود بمنظور رفع نیازمندیهای هواپیمائی ملی ایران (هما) برای تامین اعتبار ۸۰٪ ازبهای دو فروند هواپیمای جت بوئینك ۷۲۷ و لوازم یدکی مربوطه وامی بمبلغ هشت میلیون و هشتصد هزاردلاربا بهره ٦درصد در سال و کار مزد تعهدی بمیزان نیم در صد از بانك صادرات وواردات واشنگتن تحصیل و موافقتنامه مربوطه رابابانك مذکور امضاء و مبادله نماید . این وام از طرف شرکت هواپیمائی ملی ایران در ۱۵ قسط متساوی در مدت ۸ سال ببانك نامبرده بازپرداخت خواهدشد.

وزارت دارائی دولت شاهنشاهی ایران پرداخت اقساط آنرا درقبال بانك مذکور تضمین خواهد نمود.

افزایش و کاهش قیمت‌ها در نخست‌وزیری کنترل میشود

درنخست‌وزیری کمیسیون خاصی بریاست معاون نخست‌وزیر باشرکت نمایندگان بانك مرکزی ، وزارت اقتصاد، وزارت کشاورزی ، شهرداری تشکیل شده که مسئله افزایش و کاهش و علت نوسان قیمت ها را بررسی میکند .

کار این کمیسیون که از دو سال پیش باینطرف شروع بکار کرده براساس شاخص قیمت های بانك مرکزی قرار دارد و شاخص قیمت ها پس‌از انتشار در کمیته مخصوص نخست‌وزیری مطرح می شود و پس از بحث و بررسی کارشناسان پیرامون علل کاهش و افزایش قیمت کالا ها در تهران و شهرستان‌ها ، جریان‌را به‌نخست وزیر گزارش میدهند .

اقدامات دولت‌درمورد جلوگیری از افزایش و یا کاهش غیرضروری قیمت ها ، براساس نظرات همین کمیته انجام شده‌و برابر دستورات دولت استانداران درسراسر کشور وشهرداری ووزارتخانه‌های مسئول در تهران و شهرستان ها اقدامات خود را معمول میدارند .

این کمیته نقش موثری در امر کنترل و تعدیل و تثبیت قیمت ها دارد و درواقع بادراختیار داشتن آمار و ارقام‌ازعلل افزایش و کاهش قیمت ها آگاه میشودو اقدامات‌لازم بعمل می آورد .

لایحه شرکتهای سهامی زراعی در کمیسیونهای مجلس تصویب شد

شور دوم لایحه تاسیس شرکت های سهامی زراعی ، در هفته‌جاری در کمیسیون های دادگستری ، اصلاحات ارضی ، دارائی ، کشور، کشاورزی و برنامه مجلس شورای ملی بپایان رسید و لایحه مذکور که بقول نمایندگان مجلس یکی از تاریخی ترین لوایح دوره های اخیر مجلس است آماده طرح در جلسه علنی گردید .

در هفته آینده گزارش کمیسیون ها دراین باره در جلسه علنی‌مطرح خواهد شد و اخذ رای نهائی بعمل خواهد آمد .

قیافه عجیب یك خانم فرانسوی بمناسبت عید میلاد مسیح

دراین‌روزها بافرارسیدن‌عید میلاد مسیح درسراسر کشور های‌اروپا وامریکاجنب‌وجوش‌وهیجان‌زیادی‌بچشم‌میخورد .

درفرانسه‌امسال جشنهای عید میلاد مسیح باشکوهتر از هرسال برگزارمیشود. ازهم‌اکنون‌خیابانهای‌پاریس‌باچراغهای الوان تزئین شده و مغازه ها از انبوه جمعیت‌انباشته است .

این‌عکس که‌داستان‌پریان‌رابخاطرمی‌آورد یکی اززنان پاریسی را نشان‌میدهد که‌بمناسبت‌عید میلاد مسیح خودرابااین‌قیافه مضحك عجیب درآورده‌است.

برای دریافت مالیات معاملات براساس نقشه جامع شهر

نقشه مالیاتی برای تهران و شهرستانها تهیه میشود

● مالیات از قیمت واقعی اراضی ومستغلات‌دریافت خواهد شد

برای وصول مالیات مربوط به معاملات‌اراضی و خرید و فروش مستغلات واملاك‌بموجب‌قانون‌مالیات بردرآمدحدودتهران وهرشهرستان باید تعیین واعلام گردد.

آئین نامه مربوطه مدتی‌است‌که دروزارت دارائی آماده‌است وقرار است در روز های آینده پس از اینکه‌نقشه جامع شهر پیاده شدو حدود رسمی تهران اعلام گردید آئین نامه مزبور باتوجه به نقشه رسمی یکبار دیگر مورد تجدید نظرقرار گیردوبعد برای تصویب تقدیم دولت گردد.

*** قیمت واقعی**

حدود مالیاتی تهران ، با حدود رسمی نقشه تهران اختلاف‌خواهد داشت مناطق مختلف تهران بر اساس مرغوبیت اراضی نرخ‌مالیاتی خاصی خواهد داشت و چه بسا در بعضی از نقاط تهران ،بخصوص شمال و غرب تهران ، حتی اگر در داخل نقشه جامع شهرنباشند نرخ مالیاتی بیشتری از بعضی‌نقاط دیگر که در داخل شهر قراردارند تعیین شود.

در نقشه مالیاتی ضوابط طوری تعیین میگردند که مالیات ازقیمت واقعی اراضی‌ومستغلات دریافت‌شود نه‌براصل داخل و خارج بودن شهر.

*** نقشه شهرستانها**

نظیر نقشه‌ای که برای تهران تعیین میشود برای تمام شهرستان هانیز تهیه‌شده و یا در دست‌تهیه می‌باشد . در تعیین‌نقشه‌شهرستان ها علاوه بر مامورین مالیاتی ، مسئولین سازمان های ذیصلاحیت آن شهرستان نیز شرکت می - کنند ونقشه هر شهر بر اساس نظرات و موافقت آنها تدوین و تسلیم وزارت دارائی می گردد. همه این محدوده های مالیاتی‌طبق یك آئین نامه برای تصویب‌نهائی تسلیم هیات وزیران شده و پس از تصویب بموقع اجراگذارده خواهد شد.

تقویم اطلاعات

پنجشنبه - سی‌ام آذر ماه ۱۳٤٦ -نوزدهم رمضان‌المبارك ۱۳۸۷- بیست‌و یکم دسامبر ۱۹٦۷

غروب آفتاب ساعت٤و٤۷دقیقه

توپ‌افطار و اذان مغرب‌ساعت ۵و ۱٤ دقیقه

توپ‌سحرواذان‌صبح (فردا) ساعت ۵و۳۰ دقیقه

طلوع آفتاب(فردا) ساعت۷و ۹ دقیقه

ظهر شرعی (فردا) ساعت ۱۲ و۳ دقیقه

پیش بینی هوا

هوای کرانه های‌دریای مازندران‌واستانهای‌آذربایجان غربی و شرقی و شهرستان های شمال خراسان و جنوب شرقی‌ایران نیمه ابری گاهی تمام‌ابری همراه بابارندگی است.

هوای تهران‌وبقیه‌نقاط‌صاف تاکمی ابری ،در بعضی‌ساعات همراه با گرد و غبار محلی پیش بینی می شود .

حداکثردرجه حرارت‌هوای تهران‌در ۲٤ ساعت گذشته ۱۰درجه وحداقل یکدرجه‌زیر صفر بود .

گرمترین نقطه چاه بهار با حداکثر ۲٦ وسرد ترین‌نقطه زنجان باحداقل ۸ درجه زیر صفر است .

ضمنا هوای امروز تهران یك تا ۲ درجه‌سردتر خواهد شد .

بیماری طاعون گاوی در افغانستان

دام های سرحدات ایران راتهدیدمیکند

● مقامات مسئول به وارد کنندگان دام وقاچاقچیان دام هشدار دادند

* گروههای مخصوص برای زدن واکسن وپیش‌گیری به نقاط مرزی اعزام‌شده است

بقرار اطلاع بیماری‌طاعون‌گاوی در افغانستان شیوع پیداکرده‌است و بخصوص سرحدات ایران را تهدید میکند .

جراید افغانی نیز در این‌زمینه مطالبی درج کرده‌اند و اقداماتی‌از طرف دولت افغانستان برای مبارزه با این بیماری در جریان است .

*** واکسن**

امروز یك مقام دولتی در پاسخ سئوال خبرنگار ما که پرسید با توجه به شیوع بیماری طاعون گاوی د رمجاورت خاك ایران چه‌اقدامات احتیاطی صورت گرفته‌اظهارداشت: بلافاصله‌پس از کسب اطلاع ، پنج گروه مجهز به سیستان اعزام شد و براساس آخرین گزارش رسیده تاکنون بیش‌از ۷هزارراس از دامهای این منطقه را واکسن زده‌اند . همچنین پنج گروه دیگر به‌خراسان اعزام گردیده که این گروه نیز اقدامات وسیعی را آغاز کرده‌اند .

ضمنا سازمان دامپزشکی نیز هیئت‌هائی در این موردبکار گمارده است .

*** ضررهای جبران ناپذیر**

خبرنگار ما درگزارش خود اضافه میکند : از طرف ماموران مرزی برای جلوگیری از ورود‌دام از مرزهای افغانستان بایران‌نهایت دقت وتوجه بعمل می‌آید معهذا مقامات مسئول یادآوری میکنند که واردکنندگان دام‌واحتمالاقاچاقچیان دام باید نهایت توجه داشته‌باشند که در چنین شرایطی اقدام بورود دام از افغانستان نکنند . ومسلما کوچکترین بی‌احتیاطی در این خصوص علاوه بر اینکه هستی‌آنها را در خطر قرار خواهد داد باعث میشود که ضررهای‌جبران‌ناپذیری به دام‌های کشور وارد شود.

کارشناس برنامه عمران سازمان ملل متحد میگوید :

برای توسعه‌وعمران روستاها

باید ازتمرکز اختیارات‌درپایتخت جلوگیری‌شود

● جلوگیری از هجوم مردم روستاها به شهرستانها واز شهرستانها به پایتخت ها ، تنها باایجاد وسائل و تسهیلات‌زندگی در روستاها میسر است

یکی از کارشناسان‌سازمان‌ملل دیشب درتهران ازدولت های‌جهان خواست که توجهات خویش را برای تولید غذای کافی‌برای‌جمعیت دنیا متوجه عمران روستاها کنند.

آقای «دی» نماینده سازمان‌ملل و مشاور مخصوص پل هوفمان‌مدیر «برنامه عمران» ملل متحد که پس از دیدار از جنوب آمریکا ، افریقا و خاورمیانه وارد تهران گردیده است ، پس از ملاقات با آقای هویدا نخست‌وزیر در یك جلسه مصاحبه مطبوعاتی مراتب رضایت کامل و تحسین خویش‌را از برنامه‌هائیکه دولت برای عمران روستاها درایران در دست دارد ابراز کرد .

*** جلوگیری ازهجوم شهرها**

وی گفت که‌درملاقات‌بانخست‌وزیر و دیگر مقامات مسئول وی از برنامه‌های دولت دربرنامه چهارم عمرانی کشور آگاه شده و بطور قابل ملاحظه‌ای‌تحت تاثیر اشتیاق مقامات‌مسئول برای عمران وتوسعه روستاهای ایران قرار گرفته است.

وی گفت : مهمترین مسئله در توسعه و عمران وبوجود آوردن فعالیت‌ها در روستاها امرعدم‌تمرکز اختیارات درپایتختها می‌باشد .

آقای «دی» اظهار عقیده کرد که تمام کشورهای توسعه یافته از مسئله هجوم مردم روستاها به شهرستانها و از شهرستان‌ها به پایتختها رنج میبرندوبرای‌جلوگیری از این مهاجرتهاتنها یك راه باقی می‌باشدوآن‌ایجاد وسائل‌وتسهیلات زندگی در روستاها و قابل قبول و استفاده برای یك فردتحصیل کرده است بطور مثال باید ایجاد تسهیلات آموزشی سرویس های بهداشتی ، آب آشامیدنی و برق در درجه اول اهمیت قرار گیرد .

*** آگاهی از مشکلات**

نماینده سازمان ملل گفت : خوشبختانه مقامات مسئول ایران بطور کامل‌از این‌مشکلات آگاهند و بخصوص نخست‌وزیر نسبت به برنامه‌های آینده برای رفاه نسل آینده اهمیت فراوانی قائل‌است. کارشناس سازمان ملل بااشاره به‌گفته نهرونخست‌وزیر هند گفت که نسل حاضر محکوم‌به کارسخت برای رفاه نسل آینده هستند.

*** تاسیس مراکز آموزشی**

درمورد کمبود غذا برای‌جمعیت دنیا و خطر آن نسبت‌به‌صلح‌جهان کارشناس سازمان ملل گفت : برنامه‌های کشاورزی باید بطور کاملی توسعه و تکامل یابد و از همه مهمتر امر کشاورزی باید باتاسیس مراکز تعلیم و آموزش کشاورزی در روستاها به‌زارعین آموخته شود .

نماینده سازمان ملل‌پیش‌ازظهر امروز تهران را بقصد نیویورك‌ترك کرد، تاگزارش مربوط به‌مطالعات خویش را تسلیم سازمان‌ملل‌نماید.

آقای «دی» قبلا وزیر عمران و اجتماعات روستائی‌دردولت‌هندوستان بوده‌است .

اعضای هیئت رئیسه و هیئت اجرائیه اطاق مشترك

در جلسات شورای اطاق‌مشترك بازرگانی وصنعت ایران ، ترکیه‌و پاکستان که طی این‌هفته درتهران تشکیل شده بودهیات رئیسه‌جدید اطاق مشترك انتخاب گردید.

دوره دوساله هیات رئیسه قبلی که آقای محمد خسروشاهی رئیس اطاق بازرگانی تهران در راس‌آن قرار داشت ، در این هفته پایان یافت.

براساس انتخابات جدید ،آقای لطیف جمال‌ازپاکستان بسمت‌رئیس اطاق مشترك ، علی‌اکبر محلوجی نایب رئیس اطاق‌بازرگانی تهران‌و بهجت عثمان اوغلو رئیس اطاق بازرگانی‌استانبول بسمت‌نواب‌رئیس انتخاب شدند.

ضمنا اعضای هیات اجرائیه نیز باین شرح معرفی گردیدند :

آقایان مهندس غیور دبیراطاق صنایع و معادن ، محلوجی،عثمان اوغلو «انور باطور» رئیس‌فدراسیون اطاقهای بازرگانی ترکیه «لطیف‌جمال» رئیس فدراسیون اطاقهای بازرگانی و صنایع پاکستان

براساس مذاکرات وزارت دارائی ووزارت اقتصاد

مالیات صفحه صادراتی لغو میشود

● اخذ مالیات از صفحه‌های صادراتی، صادرات‌صفحه ایران را مواجه با رکود کرده است

وزارت دارائی از وزارت اقتصاد خواست ، نظرخودرا نسبت به لغو ۱۰ ریال مالیات برصفحه‌صادراتی اعلام دارد . اگر وزارت اقتصاد با این‌نظر وزارت دارائی‌موافقت‌کند، دربودجه سال آینده یا طبق لایحه جداگانه‌ای که تقدیم مجلس شورای ملی خواهد شد ، ۱۰ریال مالیات صفحه صادراتی ، لغو خواهد گردید .

● عدم موفقیت

دربودجه سال قبل برای تولید هرصفحه ۱۰ ریال مالیات‌برمصرف تعیین شد و درنتیجه‌مبلغ ۵۰میلیون ریال ازهمین محل پیش‌بینی درآمد گردید .

این قانون در عمل مواجه‌بامشکلات فراوانی شد و جلوی صادرات‌صفحه راکه مقدار آن زیاداست ،گرفت.

گزارش خبرنگار ما حاکی است در چهار ماه اول سال بجای ۱٦ میلیون و ٦٦۱ هزار ریال مالیات برصفحه فقط یك میلیون و۱۵هزار ریال مالیات دریافت شده که در حقیقت یك شانزدهم آنچه که در بودجه پیش‌بینی شده بود میباشد که آنهم بامشکلات فراوان وصول گردیده است .

***مالیات مقطوع**

وزارت دارائی برای‌آنکه‌ضوابط وکنترل خاصی برای وصول این مالیات فراهم کند، بناچار مدتی تمام کارگاه های صفحه پرکنی را تحت نظارت مامورین خودقرارداد. وبالاخره مجبور شد براساس آمار تقریبی مالیات را مقطوع کرده واز هرپرس چاپ صفحه روزی ۲۵۰ تومان دریافت دارد .

درحال حاضر از ۹کارگاه‌صفحه پرکنی تهران ۳ کارگاه با ۸پرس چاپ صفحه تعطیل است . در ٦ کارگاه دیگر از ۸۳ پرس چاپ صفحه فقط ۲۲ پرس کار میکند، ٤کارگاه شهرستان که در تبریز واهواز و ساوه وجود دارد هیچکدام کار خود راشروع نکرده استو در نتیجه وزارت دارائی روزی ۵۵هزار ریال و سالی ۳۰۰ روز۱٦٫۵میلیون ریال دریافت میکند ، یعنی درعمل مالیات یکسال صفحه معادل یك‌ماه ازرقمی که دربودجه مورد پیش‌بینی قرار گرفته شده است .

ضمنا صفحه هائی که‌برای‌کشور های عربی ساخته و صادر شده‌بود بعلت گرانی ، بفروش نرسیده و صادرات صفحه باین کشور هاقطع شده است وبازاری که بامشکلات زیاد بدست آمده بود ازبین رفت .

وزارت دارائی برای جبران این ضرر و بخصوص برای حفظ بازار خارجی صفحه ایران ، لغو مالیات صفحه های صادراتی رامورد توجه قراردادواز وزارت اقتصاد خواست که‌نظر خودرا اعلام دارد تامجوز قانونی برای لغوآن کسب گردد .

درگذشت یك بانوی خدمتگزار

درگذشت بانو پوراندخت پزشك‌نیا ضایعه اسفناکی برای جامعه‌بانوان بود ، این بانوی نیکوکار دوره لیسانس مامائی و پرستاری‌وتخصص امور بیمارستانی را در تهران‌بپایان رسانیده و برای تکمیل تحصیلات عالیه در کشور های‌اروپائی بمطالعه پرداخت .وی پس از طی چندین سال‌خدمت‌بیمارستانی دربنیانگذاری اولین آموزشگاه بهیاری درایران سهمی فراوان داشت.ما یکباردیگر درگذشت این بانوی خدمتگذار را بعموم بازماندگان ، مخصوصا به آقای دکتر محمد دفتری همسر مصیبت‌دیده وی تسلیت میدهیم .

وزیرکشاورزی بجنوب رفت

صبح امروز آقای دکتر حسن زاهدی وزیر کشاورزی بمنظور بازدید از مناطق کشاورزی‌خوزستان باهواپیما باهواز حرکت کرد .

وزیر کشاورزی عصر امروز به تهران مراجعت میکند .

ساکنین‌وپیشه‌وران محله‌عربها از زحمات شبانه روزی سرکار سرگرد مصطفوی ریاست محترم و افسران وافراد کلانتری ۱۳ در برقراری نظم وآرامش وآسایش محله نامبرده که بسیار عمل مشگل بود بنحوبیسابقه‌مبذول داشته‌اند سپاسگزاری‌نموده وانتظار دارند اولیاء امور از این‌افسران رشیدوافراد وظیفه‌شناس قدردانی‌بعمل آورند.

از طرف ساکنین محل -اسمعیل کامیار

آ-۲۹۵٤۷

آگهی مناقصه

ایستگاه هوائی‌ورامین به نمایندگی اداره کل هواپیمائی کشوری حصارکشی اطراف‌ایستگاه مزبور را بطول تقریبی ۲۱۰۰ متر بمبلغ ۱٦٦۰۰۰ ریال بشرح زیر بمناقصه میگذارد:

۱- داوطلبان بایستی بمیزان مبلغ ده هزار ریال اسنادخزانه بعنوان سپرده ضمیمه پیشنهاد خودنمایند . به‌پیشنهادات فاقد برك سند خزانه ترتیب اثر داده نخواهدشد.

۲- کلیه مالیات وعوارض وآگهی مناقصه بعهده برنده مناقصه خواهدبود .

۳-به‌پیشنهادات مشروط و مبهم وپیشنهاد هائی که بعد از مدت مقرر در آگهی‌برسد مطلقا ترتیب‌اثر داده نخواهدشد .

٤-مدت‌انجام کار از تاریخ تحویل زمین ۲۰روز می‌باشد .

۵-داوطلبان می‌توانند حداکثر از تاریخ‌سوم دیماه لغایت ۲۰ دیماه ۱۳٤٦ برای کسب اطلاع بیشتربدفتر ایستگاه هوائی‌ورامین واقع در چهل کیلومتری تهران جنب کارخانه روغن کشی مراجعه ومشخصات‌وشرایط مناقصه را ملاحظه فرمایند.

٦- پیشنهاد های رسیده در ساعت ده صبح روز ۲۱دیماه بازوبرنده مناقصه تعیین خواهدشد.

حضور کلیه پیشنهاد دهندگان در کمیسیون آزاد است .

متصدی ایستگاه هوائی‌ورامین -فروتنیان

آ-٤٦٦۹۰

آگهی تجدید مناقصه شماره ۱۲۲٤ و۲۵ ۱۲ر٤٦

راه‌آهن‌دولتی‌ایران هشتصد و هفتاد وپنج کیلو مس خالص بمنظور تبدیل بلوله مانشون را بر طبق مشخصات‌وشرایط‌مربوطه از طریق مناقصه تحویل تهران‌انبارهای مرکزی‌افزارآلات‌ج‌راه‌آهن خریداری مینماید.

داوطلبان شرکت در مناقصه می توانند در ساعات اداری جهت دریافت اسناد مناقصه‌باداره کارپردازی مراجعه فرمایند . شرکت کنندگان در مناقصه‌باید مبلغ ٦۰۰۰ ریال‌اسناد خزانه بعنوان سپرده شرکت در مناقصه بصندوق راه‌آهن پرداخت و رسید آنرابضمیمه پیشنهاد خود تاساعت ۹ صبح روز سه‌شنبه ۱۹ر۱۰ر٤٦ در صندوق پیشنهاد هاواقع دراداره کارپردازی بیاندازند . پیشنهاد های واصله ساعت ده روز مزبور باز وقرائت خواهدشد . حضور پیشنهاد دهندگان یانمایندگان مجازآنها در جلسه مناقصه آزاد استوراه‌آهن در رد و یا قبول هریك یاتمام پیشنهاد ها مادامیکه قرارداد مبادله‌نشده‌است مختار می‌باشد . به‌پیشنهاد فاقدسپرده و مشروط و مبهم و پیشنهادیکه بعد از موعد مقرر برسدترتیب اثر داده نخواهدشد . سپرده برنده اول‌ونفر دوم مناقصه نگهداری و در صورت استنکاف از انجام معامله بدون هیچگونه تشریفات بنفع راه‌آهن ضبط خواهدشد . هزینه درج آگهی ها در جراید و مالیات متعلقه وهرگونه عوارض دیگر بعهده برنده مناقصه می‌باشد . راه‌آهن می‌تواند تا حدود صدی بیست و پنج از میزان معامله را کسریا اضافه نماید.الف ۹۳۰۱

راه‌آهن‌دولتی‌ایران

آ-٤٦٦۱٦ ۱-۲

آگهی تجدید مناقصه شماره ۱۰۹۲ و۱۰۹۵ و۱۰۹۰ و۱۰۹٤

راه‌آهن دولتی‌ایران سی قلم لوازم‌لوله‌کشی مختلف از قبیل زانوئی . سه‌راه تبدیل. سه‌راه و مهره ماسوره را بر طبق صورت اقلام‌ومشخصات وشرایط مربوطه از طریق مناقصه تحویل تهران انبار های‌مرکزی افزار آلات‌ج‌راه‌آهن خریداری مینماید.

داوطلبان شرکت در مناقصه می‌توانند درساعات‌اداری جهت دریافت‌اسناد مناقصه باداره کارپردازی مراجعه فرمایند شرکت کنندگان در مناقصه باید مبلغ‌یکصد و بیست هزار ریال اسناد خزانه‌بعنوان سپرده شرکت در مناقصه از اداره اسناد خزانه وزارت دارائی یابانکهای عامل خریداری وبصندوق راه‌آهن پرداخت ورسیدآنرا بضمیمه پیشنهاد خود تاساعت ۹ صبح روز دوشنبه ۱۸ر۱۰ر٤٦ در صندوق پیشنهاد هاواقع دراداره کار - پردازی بیاندازند . پیشنهاد های واصله ساعت ده روز مزبور باز وقرائت خواهدشد . حضور پیشنهاد دهندگان‌یانمایندگان مجاز آنها در جلسه مناقصه آزاد استوراه‌آهن در رد و یاقبول هریك یاتمام پیشنهاد ها مادامیکه قرارداد مبادله نشده‌است مختار می‌باشد . به‌پیشنهاد فاقدسپرده و مشروط و مبهم و پیشنهادی که بعد ازموعد مقرر برسد ترتیب‌اثر داده نخواهد شد. سپرده برنده اول ونفر دوم مناقصه نگهداری و در صورت استنکاف‌ازانجام معامله بدون هیچگونه‌تشریفات بنفع راه‌آهن ضبط خواهدشد . هزینه درج آگهی ها در جراید و مالیات متعلقه و هرگونه عوارض دیگربعهده برنده مناقصه می باشد . راه‌آهن می‌تواند تا حدودبیست وپنج‌از میزان معامله‌را کسریااضافه نماید . برنده مناقصه کسی خواهدبود که در مجموع اقلام حائز حداقل بوده باشد. الف۹۲۹۹

راه‌آهن‌دولتی‌ایران

آ-٤٦٦۰۰

آگهی استخدام رسمی ماشین نویس‌فارسی ولاتین

سازمان عمران گرگان یکنفر ماشین نویس‌فارسی و لاتین که حداقل دارای گواهینامه سال سوم دبیرستان و گواهینامه ماشین نویسی فارسی‌و لاتین و واجد شرایط عمومی مندرج در قانون استخدام کشوری باشدبرای خدمت‌درمنطقه گرگان‌از طریق امتحان و مسابقه استخدام مینماید .

داوطلبان واجد شرایط میتوانند فرم زیررا تکمیل نموده حداکثر تاپایان وقت اداری روز چهارشنبه ۲۰ دیماه ۱۳٤٦ شخصایابا پست‌سفارشی بنشانی : تهران - دروازه شمیران - خیابان‌هدایت خیابان علائی - پلاك شماره ٤۳ بامدارك ذیل‌تحویل دهند یا ارسال نمایند :

چهار قطعه عکس ٦×٤ - یك نسخه رونوشت شناسنامه - فتوکپی یا رونوشت گواهی شده آخرین مدرك تحصیلی و گواهینامه ماشین نویسی فارسی و لاتین -فتوکپی یا رونوشت مصدق برك پایان خدمت‌وظیفه یا معافیت (برای آقایان) .

به‌تقاضاهائیکه بعد از تاریخ فوق برسدترتیب اثر داده نخواهد شد .

داوطلبان باید برای دریافت کارت ورود بجلسه امتحان روز یکشنبه اول بهمن ماه ۱۳٤٦ بسازمان عمران گرگان بنشانی فوق مراجعه‌نمایند.

امتحان مسابقه روز دوشنبه (۲) بهمن ماه۱۳٤٦ خواهد بود . الف ۹۲٤۹

مدیر عامل سازمان عمران گرگان

دکتر جزیره‌ای

اینجانب . . . نام خانوادگی . . . تاریخ تولد . . .

شماره شناسنامه . . . محل‌صدور . . . نام پدر . . .

نشانی‌های پستی : شماره مسکن .. خیابان . . . کوی . . شهر . . .

داوطلب ثبت نام برای استخدام در سازمان عمران گرگان میباشم

امضاء

آ-٤٦۳۹۰ ۱-۳

براثر ابتلاء به بیماری های دیفتری ،کزازوسیاه‌سرفه

۲۲ نفر تلف شدند

آلان‌براغوش ـ بهاری نماینده اطلاعات :بیماریهای دیفتری ،سیاه سرفه و کزاز که‌طی دو هفته اخیر درآلان‌براغوش ونواحی اطراف شیوع پیداکرده ،تاکنون تلفاتی ببار آورده است . طبق اطلاع‌حاصله تنها در قریه «تازه‌کند » آلان‌براغوش بیست‌و دونفر بعلت‌ابتلاء به بیماریهای‌دیفتری، کزاز و سیاه سرفه جا ن‌خود را از دست داده‌اند و عده زیادی از اهالی خصوصا اطفال فعلا باین بیماریها مبتلا هستند . برای معالجه بیماران و جلوگیری ازشیوع بیشتر امراض ، اکیپی بسرپرستی آقای دکتر بنابیان از طرف بهداریکل آذربایجان شرقی بمناطق مزبور اعزام گردیده است .

خریدغله درمهاباد متوقف شد

... اخیرا دریکی از جلسات هیئت‌مشورتی روزنامه اطلاعات در مهاباد‌موضوع کسادی بازار غله کشاورزان‌این‌شهرستان‌مطرح شدو اعلام گردید که :غله‌مهاباد خریدار ندارد . با انعکاس این مطلب درروزنامه از طرف مسئولان و متصدیان مربوطه ترتیب خرید مازاد غله کشاورزان‌مهاباد داده شد و سه انبار بزرك برای نگهداری غله های خریداری شده تعیین گردید که این موضوع هم در روزنامه اطلاعات منعکس شد .

اکنو ن‌خبرنگار ما در مهاباد مینویسد :بدستور مقامات اداره غله استان آذربایجان غربی، خرید غله در مهاباد موقوف گردید و مجددا غله کشاورزان مهابادبی خریدار شد . فعلا صد هاعدل گندم کشاورزان مهاباد در محوطه‌انبار ها ریخته‌شده‌در معرض باران و برف قرار دارد که متاسفانه خریدار ندارد !!

نمایندگان اطلاعات درخدمت مردم

مردم شهرستانها بوسیله نمایندگان اطلاعات خواسته های خود را شرح میدهند

خرم‌آباد عده‌ای از اهالی خرم آباد لرستان با مراجعه بدفتر نمایندگی اطلاعات‌اظهار داشتند :

«... در خرم آباد که مرکز فرمانداریکل لرستان است ، قابله ها بهنگام شب حاضرنیستند ببالین زائو بروند و چنانچه نیمه‌شب زن حامله‌ای‌دچار درد زایمان شود ، باید دست بدامان ماما های بیسواد محلی شد ...!!»

این عده سپس گفتند : تاکنون طی نامه‌های‌جداگانه دراین مورد از مسئولین‌امراستمداد کرده‌ایم لیکن هنوز برای برقراری کشیك شب قابله‌ها وتاسیس زایشگاه در خرم‌آباد اقدامی بعمل نیامده است .

توجه مقامات مسئول رابمشکل اهالی خرم‌آباد جلب میکنیم .

داراب « ... راه داراب ـ فسا فوق‌العاده خرابست و مسافرین و صاحبان و رانندگان وسائل نقلیه که ناچار بایداز جاده مزبور عبور کنند ، همواره با مشکلاتی روبرو میگردند ... » این مطلب توسط‌عده‌ای از اهالی‌داراب و رانندگان وسائل نقلیه که بدفتر نمایندگی اطلاعات مراجعه کرده بودندایرادشد . اهالی داراب سپس تقاضا کردند که ازطرف مسئولین اداره راه نسبت بمرمت این جاده اقدام‌لازم بعمل آید .

دهات رضائیه در «قرق» پلنگ

پلنگها دستجمعی به گله گوسفندان اهالی دهات حمله میکنند

دهات نواحی اطراف رضائیه در «قرق» پلنك است ! اگر سابقایك یا دو پلنك در دهات اطراف این شهرستان دیده میشدند که به گوسفندان حمله‌ور میگشتند و یا طی مبارزه توسط چوپانان و اهالی و کشاورزان متواری میگردیدند . اکنون دسته دسته پلنك هابدهات اطراف رضائیه حمله‌ور میشوند . خبرنگار ما در رضائیه گزارش‌می دهد : پریروز یکدسته پلنك که تعداد آنها از ده تا متجاوز بود در دهکده «آردشه » از دهات‌آسوری نشین محال « باراندوز » رضائیه بیك گله گوسفند حمله‌ور شدند. سگهای گله به پشتیبانی چوپان به مقابله با پلنگها پرداختند و چوپان گله بنام حسنعلی نیز باچوبدستی خود بمبارزه با پلنگهای وحشی پرداخت . این جریان در نزدیکی دهکده «آردشه » رخ‌داد و صاحب گوسفندان بنام «سیمون »باشنیدن سرو صدای سگهای گله با تفنك شکاری خود بکمك آمد و باشلیك چندین گلوله پلنگها را متواری کرد . ولی بیش از ده راس گوسفندان گله را پلنگها دریدند یکی از پلنگها که بضرب گلوله کشته شده بود توسط سیمون‌پوست کنده شد و « سیمون » پوست‌پلنك را بدهکده آورد و بقیمت پانصد ریال فروخت .مردم دهات رضائیه فعلا از ترس حمله دستجمعی پلنك ها آسایش خاطر ندارند ...

اخبار شهرستانها

تعریض یک خیابان در شمیران طلسم شده !

از اراضی موقوفه شمیران میتوان برای کارهای عمرانی و عام‌المنفعه استفاده کرد

مذاکرات هیئت‌های مشورتی روزنامه اطلاعات در شهرستانها

لزوم تعریض خیابان «دولت » قلهك و استفاده از اراضی موقوفه شمیران در جهت کار های عام‌المنفعه ، ضرورت ایجاد یك خیابان‌در امامزاده قاسم و رسیدگی به خواستهای ساکنین«پس‌قلعه» از جمله مسائلی بود که در جلسه هیئت مشورتی روزنامه اطلاعات در شمیران مورد بحث قرار گرفت ...

*** تشکر از سازمان آب**

تیمسار معزی

در آغاز جلسه تیمسار معزی‌رئیس هیئت مشورتی‌اظهار داشت : چندی قبل سرتا سر خیابان دولت و خیابان های رستم آباد شمیران را جهت لوله کشی کنده بودند و گویا یادشان رفته بود که برای پر کردن کانالهااقدام نمایند ! چندی قبل بنده‌این‌مشکل را با آقای مهندس امیر روحانی مدیر کل سازمان آب در میان گذاشتم و ایشان وعده دادند که هرچه زودتر تمام قسمت هائی که برای لوله کشی کنده شده‌پرشود و البته چنین شد . در اینجا لازم میدانم بنمایندگی ازطرف‌ساکنین محل ، از اقدام سازمان آب‌تشکر نمایم و امیدوارم سایر خواستها و تقاضا های مردم شمیران که در جلسات هیئت مشورتی اطلاعات مطرح میشود و منظور از طرح آن فقط پیشرفت امور عمرانی شهر است مورد توجه مسئولین امر قرار گیرد ...

*** طلسم شده !**

رئیس هیئت مشورتی اطلاعات سپس رشته صحبت را تغییر دادو گفت : در باره لزوم‌تعریض‌خیابان «دولت » در قلهك‌تاکنون‌مذاکرات زیادی صورت گرفته و چه‌بسیار تقاضا هائی بمسئولان امر شده لیکن تا امروز نتیجه مثبتی عاید نگردیده است . اگر سی ، چهل سال پیش این تقاضا ها میشد و کسی به آن توجه نمیکرد لاجرم قبول میکردیم که مسئله تعریض خیابان طلسم شده است‌امانمیدانم در این دوره و زمانه به آن چه بگوئیم!جالب اینجاست که‌ساکنین دو طرف خیابان از هر لحاظ آماده‌اند مطابق نظرات شهرداری عمل کنند و با یك اقدام همه‌جانبه در باره تعریض خیابان بکوشند، اما هیچ مقامی تا امروز دراین‌مورد با آنان تماس نگرفته است ! در هر حال باید منتظر ماند و دیدکه سر انجام این «طلسم» بدست چه کسی شکسته خواهد شد .

کمك به ترافیك

تیمسار معزی سپس بوضع ترافیك در خیابان کامران‌رستم‌آباد اشاره کرد و ادامه داد : چنانچه شهرداری همت کند و یکی دو «پیچ» خیابان را از میان بردارد ، کمك موثری در امر ترافیك‌خواهد شد . تا آنجا که اطلاع دارم در این مورد ازطرف‌شهرداری‌شمیران اقداماتی صورت گرفته و این ، موجب تشکر اهالی است .

هم «سر» و هم «کلاه» !

آقای ظلی

آقای ظلی نیز مشکل ترافیك در امامزاده قاسم را مطرح کرد واظهار داشت در امامزاده قاسم اتومبیل ها از دو کوچه باریك رفت‌و آمدمینمایند و از این بابت همواره با مشکلاتی روبرو هستند. برای ایجاد خیابانی در امامزاده قاسم ، اهالی بالاتفاق حاضرند زمین مورد احتیاج را بلاعوض واگذار نمایند اما شهرداری باین امر راضی نیست و مبلغی‌هم‌بعنوان حق مرغوبیت از آنان مطالبه می کند !

آقای ظلی افزود : وقتی این مطلب را از زبان اهالی امامزاده قاسم شنیدم بی اختیار بیادضرب‌المثل «سربده ،کلاه بده ، یك چیزی هم بالا بده !» افتادم که‌کار شهرداری بی شباهت به آن‌نیست زیرا اهالی از زمین خود در قبال «هیچ » صرفنظر کرده‌اند اما شهرداری برای کشیدن‌یك‌خیابان دست از سرشان بر نمیدارد و از آنان حق مرغوبیت میخواهد !

*** وعده معاون نخست‌وزیر**

آقای سهرابیان

آقای سهرابیان سومین ناطق‌جلسه دراین هنگام‌گفت: در نیاوران و«چیذر» زمینهای موقوفه‌ای وجود دارد که چنانچه این زمین ها تبدیل به«احسن» گردد در رفع مشکلات موثر خواهد بود . بنظر من از زمینهای موقوفه شمیران باید برای احداث پارك و زمینهای ورزشی استفاده کرد .

آقای فرزانه

آقای حاج فرزانه سخنران دیگر جلسه گفت :اتفاقا در ملاقات هائیکه چندی قبل بنده با آقای عصار معاون نخست وزیر وسرپرست سازمان اوقاف داشتم موضوع زمینهای موقوفه شمیران را با ایشان در میان گذاشتم . آقای‌عصاراطمینان دادند که هر نوع پیشنهادی دراین مورد از طرف هیئت مشورتی‌ارائه شود، بدقت رسیدگی خواهد شد.

اعضای هیئت مشورتی در اینجا از آقای عصار دعوت بعمل آوردند که در جلسه بعدی هیئت مشورتی شمیران شرکت نمایند .)

*** آمبولانس چی شد ؟**

آقای حاج فرزانه‌سپس‌بمشکل گورستان در شمیران اشاره کرد و گفت: تیمسار صفاری شهردار تهران وعده داده بودند تاموقعیکه تکلیف گورستان شمیران معلوم نشده ، یکدستگاه آمبولانس‌جهت حمل اجساد در اختیار شهرداری این شهر قرار دهند که هنوزاز تحویل آن خبری نیست .امیدوارم آقای شهردار وعده خودشان را فراموش نکرده باشند !

مطلب دیگری که‌میخواهم‌عرض کنم مربوط میشود بمیزان‌عوارضی که برای خانه های پنجاه تا صد متری در نظر گرفته‌اند .

با توجه باینکه اکثر خانه های مورد بحث متعلق باشخاص کم ـ بضاعت است پیشنهاد میکنم در عوارض خانه های پنجاه تا صد متری‌تجدید نظر بعمل آید.

● شمع بجای برق !!

آقای سهرابیان عضو هیئت مشورتی مجددا شروع بسخن کرد و گفت : در «پس قلعه » شمیران که بیخ گوش تهران است هنوز از «برق» و سایر لوازم اولیه زندگی امروزی خبری نیست و ساکنین «پس قلعه » مانند دوران گذشته ، همچنان در پرتو شمع وچراغ فانوس زندگی میکنند ! مردم‌پس قلعه همچنین از داشتن جاده ، زمین ورزش،آب لوله‌کشی و خیابان و اسفالت ووو...محرومند و تنها تفریح و سرگرمی‌وگردش آنان گفتگو باکوهنوردان‌وتماشای ریخت و قیافه آنان است !بوضع بهداشتی کوچه پس کوچه های سنك‌چین «پس قلعه » نیز توجهی نمیشود و ساکنین آنمحل ناچار متحمل هر مشکل و مشقتی‌هستند و بسختی زندگی خود را اداره‌می کنند ...

مردم «پس قلعه » در این مورد میگویند : حالا که برای ما نه پارك میسازند ، نه جاده ، نه زمین ورزشی ، لااقل ترتیبی بدهید که از برق استفاده کنیم و این چراغ های نفتی را بدور افکنیم . اینکار علاوه بر اینکه‌رفاه اهالی‌پس‌قلعه» را از جهت روشنائی تامین می کند ، فایده دیگری هم دارد و آن اینکه مسیر کوهنوردان از «دربند » تا پس قلعه‌بهنگام‌تاریکی روشن میشود و از بروز حوادث احتمالی جلو گیری‌بعمل‌می آید... امیدوارم تقاضای اهالی پس قلعه مورد توجه مسئولین امر قرار گیرد .

*** کمبود بودجه**

آقای سهرابیان در پایان به کمی اعتبار جهت تعمیر مدارس شمیران اشاره کرد و گفت : مبلغ ۲۵ هزار تومان برای‌مرمت۲۵۴دبستان و دبیرستان کافی نیست و جادارد مقامات آموزش و پرورش در این مورد تجدید نظر نمایند . جلسه هیئت‌مشورتی اطلاعات در شمیران بدینجا خاتمه پذیرفت .

سازندگان مواد غذائی تقلبی

هر کدام بیکسال زندان محکوم شدند

آبادان ـ خبرنگار اطلاعات : صبح امروز دادگاه جنحه‌آبادان بمنظور رسیدگی به پرونده هشت نفر متهمین سازنده مواد غذائی تقلبی در آبادان تشکیل جلسه داد .

ریاست جلسه راآقای عبدالمهدی دهاتی بعهده داشت و اعضای دادگاه پس‌از چند ساعت شور ، رای نهائی را اعلام داشتند . مطابق رای صادره ، هشت تن سازندگان مواد غذائی تقلبی که اهل اصفهان میباشند هرکدام بیکسال زندان محکوم شدند . این عده روغن ، عسل، شربت و سایر مواد غذائی تقلبی تهیه میکردند !

طرز کار ارزیاب‌های گمرك تغییر کرد

بدنبال کشف کالاهای ممنوع‌الورود ازداخل چند صندوق کالای آزاد تجارتی در گمرك خرمشهر و باز داشت ارزیاب و دفتردارانبار گمرك این‌شهرستان خبرنگارمادرخرمشهر گزارش داد: از دیروز ارزیاب‌های گمرك خرمشهر کیفیت کار خودرا تغییر دادندوطبق آئیننامه گمرکات، دونفر از صندوقهای‌محتوی کالاهای تجارتی بازدید وسپس جوازترخیص کالاها را صادر میکنند.

چون اجرای این‌امرباعث رکود کار و تعویق در ترخیص کالاها میشود امروز جلسه‌ای با حضور ارزیابهای گمرك در اطاق کار آقای مهندس ژاله‌چیان رئیس گمرك تشکیل ودر این‌باره مذاکراتی‌انجام‌شد.

گوسفند درچاه !

شاه آبادماکو ـ دوازده راس گوسفند متعلق به حاج حسین صالحی در منطقه کردنشین شاه‌آباد ماکو که بوسیله شخص ناشناسی ربوده شده بود ،توسط مامورین پاسگاه ژاندارمری شاه آباد ماکو کشف شد . گوسفند ها در داخل چاهی واقع در بین قراء تیمور آباد و بیان چوهی قرار داشتند وجملگی سالم بودند .

فعالیت برای شناختن و دستگیر کردن سارق ادامه دارد .

دختران شمع افروز درجشن پیشاهنگی...

تربت جام ـ بمناسبت پانزدهمین سالگردنهضت پیشاهنگی و پایان هفته تعاون در تربت جام مراسم جشنی از طرف سازمان پیشاهنگی این شهرستان ترتیب یافت . فرماندار شهر و روسای دوایر دولتی و بانوانشان دراین جشن شرکت داشتند .دختران و پسران پیشاهنك‌برنامه های جالبی اجرا کردند وبه نشانه پانزدهمین سال نهضت پیشاهنگی‌پانزده شمع بر افروختند و دسته جمعی و شمع بدست‌سرود خواندند . عکس بالا دختران پیشاهنك تربت‌جام راکه پانزده شمع روشن در مقابل‌خوددارندوزمزمه سرودشان اوج میگیرد، نشان میدهد . حیدر زاده . خبرنگار اطلاعات

مادران نمونه سال در شهرستانها

*** گرگان**

خانم ام‌البنین فرهنك ۷۰ ساله ساکن گرگان بعنوان مادرنمونه سال دراین شهرستان انتخاب گردید . خانم‌فرهنك که در سن ٦٤ سالگی خواندن و نوشتن را فرا گرفته ،دارای هفت فرزند باسامی‌دکترمنوچهر مهندس پرویز ، دکتر منصور، دکتر جهانگیر ، سیروس ، منیره و فهیمه می باشد.سیروس پنجمین فرزند بانو فرهنك در فرانسه مشغول گذراندن دوره‌دندان پزشکی است و منیره‌و فهیمه خانه‌دار هستند .

● رضائیه

خانم زهرامهری ٤٩ ساله با داشتن شش فرزند ، مادر شایسته سال در رضائیه‌شناخته شد . فرزندان بانو مهری به ترتیب لیسانسیه ، دکتردر طب دانشجوی سال چهارم،مهندس شرکت نفت ، دانشجوی دانش‌سرای عالی ،خانه دار وآموزگار هستند .

افسر ارتش کشته شد

ظهر امروز اتومبیل فولکس‌واگن شماره ۳۳۵۷ تبریز ٦٤ برانندگی ستوان یکم سیدمحمودحاج میرآقا وسرنشینی ستوان یکم یعقوب‌وطن طلب که از تبریز عازم خوی‌بودند با اتومبیل بنز سواری شماره۳۱۳۳ تهران ۳۹ برانندگی اصغر قره ضیاء الدین که عازم ماکو بوددر محلی بنام «نوائی » پنج کیلومتری خوی ، تصادف کرد درنتیجه‌اتومبیل بنز واژگون و فولکس تبدیل به آهن پاره گردید .

دراین حادثه پنجنفر سرنشین‌بنز و فولکس مجروح‌شدند که به بهداری خوی منتقل و تحت درمان قرار گرفتند و ستوان‌حاج میرآقا راننده فولکس کشته شد .

چند خبر کوتاه

رضائیه : یکنفر سرپرست برای دانشکده کشاورزی رضائیه انتخاب گردید وبا همکاری دانشگاه تبریز ،در هفته‌آینده کلاسهای‌دانشکده کشاورزی رضائیه گشایش می‌یابدو کارخودرا آغازمی کند. کادر آموزشی‌دانشکده مزبور با استفاده ازاستادان اعزامی دانشگاه تبریز تکمیل خواهد شد .

شیروان : هیئت مدیره‌جمعیت شیروخورشید سرخ شیروان از چغندر کاران‌این‌شهرستان درخواست کرد برای پیشرفت کار جمعیت و بهبود وضع درمانگاه شیرو خورشید شیروان ، در مقابل تحویل هر یك تن چغندر بکارخانه قند، مبلغی بحساب جمعیت واریز نمایند . پیمانکاران چغندر کارخانه قند شیروان سال گذشته در مقابل‌تحویل هریك تن چغندر ، مبلغ دو ریال جهت کمك به شیرو خورشید پرداخت میکردند و مبلغ مزبور باموافقت چغندر کاران ،درسال جاری به سه ریال افزایش یافته است .

رشت : از طرف‌اداره کشاورزی استان گیلان بمنظور تبادل نظر در مورددفع آفت شپشك که اخیرا برروی برگهای درختان دیده شده است سمیناری تشکیل گردید . آفت شپشك در اطراف رشت برگهای درختان مختلف خصوصا توتستانها را مورد حمله قرار داده است .

در نواحی مرزی خوزستان

مارهاسر بر آورده‌اند!

د رنواحی مرزی خوزستان و مخصوصا در «هویزه» و دهات دشت میشان مارها سربرآورده‌اند . ظرف دوروز گذشته دراین نواحی‌متجاوز از ۱۵ نفر دچار مارگزیدگی شده‌و دونفر از مارگزیده ها باسامی «لفچه » بیست ساله و جبار ١٤ ساله تلف گردیده‌اند .

خبرنگار ما در اهواز گزارش داد : دیروز بااطلاع براین‌جریان بدستور آقای دکتر دانشی مدیرکل بهداری خوزستان مقدار زیادی سرم ضد مار گزیدگی به بیمارستان رضاپهلوی سوسنگرد و سایر درمانگاه های دشت میشان و هویزه ارسال شد . یکی از مارگزیده ها که برای معالجه باهواز انتقال یافته است میگفت : اخیرا یکنوع‌مار کوتاه‌بطول حداکثر ۲۰ سانتیمتر در نواحی دشت میشان سوسنگرد و هویزه دیده میشود که هرروز تعداد آنها افزایش مییابد .

تشکیل سمینار تعاونی و اصلاحات ارضی

بمنظور ایجاد هماهنگی در امور مربوط به تعاونی روستائی و اصلاحات ارضی در شیراز ، سمیناری با حضور آقایان استاندار فارس وروسای اصلاحات ارضی و تعاونی روستائی در شیرازتشکیل شد .

گزارش خبرنگار مادر شیراز حاکیست : سمینار مزبور بمدت دوروز ادامه خواهد داشت ودر جلسات آن پیرامون مسائل مربوط بشرکت های تعاونی روستائی و همچنین امور اصلاحات ارضی مذاکرات و تبادل نظر هائی صورت خواهد گرفت .

پیرزن کشته شد

بیستون ـ اتوبوس شماره ۱۱۷۸ تهران برانندگی اسداله قولچی که‌ازتهران عازم کربلا بود در جاده بیستون با زن ٦٥ ساله‌ای بنام شاه مرجان ساکن‌قریه سمنگان بیستون تصادف واو را مجروح کرد . مجروح به بیمارستان صحنه منتقل گردید ولی معالجه نشد و مرد راننده اتوبوس تحت تعقیب قرار گرفت

داماد چاقوکش

مشهد : طی نزاعی که بین دونفر باسامی احمد عبدی چهل ساله و محمد پیروزی ساکنین قریه دهباز ازتوابع مشهددر گرفت احمد عبدی بضرب چاقو مجروح گردید وتوسط‌مامورین ژاندارمری به بخش سوانح مشهدانتقال یافت . محمد پیروزی داماد عبدی می باشد . علت‌نزاع اختلافات خانوادگی بوده است .مامورین ژاندارمری فعلا مشغول رسیدگی به جریان واقعه هستند .

مرك راننده

کرمانشاه : اتومبیل سواری برانندگی غلامرضا کمالی درجاده کرمانشاه شاه‌آباد غرب دچار نقص فنی شد .

خلاصه‌ای از: حوادث شهرستانها

راننده ، اتومبیل را در کنار جاده متوقف ساخت و از رانندگان اتومبیل‌های‌عبوری تقاضای کمك کرد . در همین حال کامیونی در کنار اتومبیل توقف کرد وهمینکه راننده آن برای کمك از پشت‌فرمان‌خارج‌شد کامیون ناگهان براه افتاد و راننده اتومبیل سواری را زیر گرفت و کشت ! جریان واقعه تحت رسیدگی می ـ باشد .

حادثه خونین

بابل ـ جوانی بنام‌حسین‌هدایت کمك‌راننده تراکتوردرقریه «گیر میچ» بابل ،هنگامی که قصد داشت سوار تراکتوری برانندگی حسین حیدری شود بکنار جاده‌پرت شدو در گذشت . جنازه‌وی با انجام تشریفات قانونی‌ـ مدفون گردید .

جنازه‌ای در کوه

شاه‌آبادغرب : جسد مردی بنام امین در ارتفاعات‌دالاهو شاه آباد غرب پیدا شد . چون گفته میشد شخصی به نام داود ،امین را به قتل رسانیده و جنازه‌اش را در کوه‌دالاهوانداخته ،مامورین ژاندارمری داود رابازداشت نمودند و تحقیقات از وی‌فعلا ادامه دارد .

از : مقدس زاده — نماینده اعزامی سازمان شهرستانها

سیمای شهرستانها

بعلت تراکم اخبار، متاسفانه چاپ مطلب سیمای شهرستانها دراین شماره میسر نشد .

از : آرت‌بوخوالد
ترجمه : مهین‌پزشکپور

ترجمه بهتر

وقتی نویسنده‌ای مشاهده کند که مقالاتش بزبانهای دیگر ترجمه میشود طبیعتادر خود احساس یکنوع غرور و شادی میکند.بنابراین مقدمه بخوبی میتوانید حدس بزنید که چه‌خوشحالی زایدالوصفی بمن دست‌داد وقتی که‌شنیدم مقالات من بزبان‌ژاپنی ترجمه میشودوروزنامه (توکیوابزرور) هفته‌ای یکبار آنها رامنتشر میکند . چون اتفاقا گذارم‌به آنطرفها افتاد خیلی کنجکاو شدم که بدانم مقالات من چگونه ترجمه میشود .

رفیقی داشتم که باکمال لطف و محبت ، مقاله مرااز ژاپونی مجددا بانگلیسی‌ترجمه نمود و لغت‌بلغت بطوریکه‌در زبان ژاپونی برگردانده شده بود برایم‌تشریح کرد .تصادفا این همان مقاله‌ای بود که در باره گزارش دولت آمریکا نوشته بودم . در این گزارش خانواده ها را تشویق کرده بودند که‌دریك‌مجمع‌خانوادگی درکنار هم مشروب بخورند. اینست آنچه که خوانندگان «ابزرور» مشاهده کرده‌اند.

منع شرب «ساکه» (یکنوع مشروب ژاپونی) روش صحیح ومطلوبی است نظریه دولت آمریکاراجع‌بسمومیت‌الکلی پس‌از مطالعه و تحقیق بنظر عامه مردم رسیده است .این گزارش حاکی است که نوشیدن ساکه (مشروب ژاپونی) بایدبراساس سیاست ملی مبتنی باشد واگر بچه‌ها «ساکه»رادر خانه بخورند به مراتب موثرتر می‌باشد .

درفرانسه که‌من مدت‌زیادی رادر آنجا بسر برده‌ام باین نتیجه رسیده‌اند که اطفال فرانسوی دراثر نوشیدن‌ساکه انگور بسمومیت الکلی‌دچار میشوند.دراین میان «کالول‌دس» را باید نیز نام برد . دراینجا (فرانسه) بزرگترین محصول «براندی» سیب‌بدست میاید . ومادران صبحها ، یك فنجان «ساکه» به‌بچه‌ها می‌دهند . و در نتیجه آنهادرسن راه مدرسه تلوتلو میخورند و موجبات اعتراض معلمان را فراهم میکنند .

اگر نتیجه‌مطالعات وبررسی درست‌باشد بایدببینیم‌نوشیدن «ساکه» چگونه تشویق می‌شود :

محل : خانه تامسن
وقت : ساعت ٦ عصر
تامسن . آقا : باصدای‌بلند میگوید .
جرج ، :؟
مارتینی ، یك فنجان می‌خواهی درست کنم من ؟
جرج‌ـ نه ، لازم، پاپا ،شیر نوشیدن ، میخواهم .
تامسن آقا : فورا ،بیا پائین ، بخور مارتین .والاشام نداد !
جرج : میفهمم پاپا ،ولی ماما ، همراه ناهارم ، گذاشته «ساکه» انگور سفید وهنوز هم بیدار نشده‌ام‌از مستی‌آن.
تامسن آقا : مارتینی ، یك گیلاس بخور ، نداره ضرر بعلاوه‌الکل‌بخورنمیشی‌مسموم.
جرج : (ازطبقه دوم ،میاید بپائین، تامسن خانم ، بیرون میاید از آشپزخانه ، کارن، دختر چهارده ،ساله میاید بداخل اطاق.)
کارن :امشب‌غذا چه‌داریم؟
تامسن خانم :ساکه شری توسوپ لاك‌پشت باگوشت‌گاو ،سوس بورگاندی و ساکه انگور سفید باسالاد میخوریم پس از دسر ، چری‌برندی و ویسکی باقهوه !

✪✪✪

جرج: آه ، شام را قبل‌از مشق بخوریم ؟ در صورتیکه بعکس باید باشد .
تامسن آقا:فضولی موقوف. ماماتمام روز در «بار» است. همه زحمت‌میکشندبرای شما! وباید لااقل‌پخته بشه، چند کلمه تشکر .
تامسن خانم : کارن . بخوردی ویسکی با ترشی نارنگی ؟
کارن : من نارنگی ،دوست ندارد ، شما باید دانست !
تامسن آقا: فردی نه‌ساله، کجاست ؟
تامسن خانم : استراحت‌در رختخواب .دیشب شماویسکی خریدید ، واو نوشید مقدار زیاد .
تامسن آقا : نباید خورد چیزی مابین غذاها .
فردی، تلوتلو خوران از طبقه دوم پائین میاید .
فردی : معده ، خالی‌است خیلی .
تامسن خانم بنابراین بخور ساکه خنك با آبجو .

سفارت یونان

آنطور ها هم از اوضاع بی‌خبر نیست !

اشاره نگارنده به بی خبری سفارت یونان از اوضاع آن‌کشور وارسال مقاله‌ای همزمان با حوادث نامعلوم یونان به مطبوعات به پشتیبانی از رژیم نظامی ۲۱آوریل که‌درروزنامه چهارم نوامبر گذشته در نیویورك تایمز چاپ شده بود ظاهرا کار خود را کرد وسفارت یونان با ارسال متن کامل‌مصاحبه پاپادوپولوس نخست وزیر جدید به مطبوعات همراه کارت « با تقدیم احترامات فائقه ـ از طرف سفارت یونان ـ تهران » جبران بی‌خبری گذشته را نمود . اما آنچه که بار دیگر نگارنده را برانگیخت که در این باب‌مطلبی بنویسد دریافت یکی دیگر از آن پاکت‌ها و کارت و مقاله کذائی بود که اینبار موضوع آن کاملا خارج از بحث و موید حس وقت شناسی آن سفارت بود که‌اظهار نامه پی‌پی‌نلیس وزیر خارجه سابق آن کشور را قبل ازحوادث اخیر در باره موافقتنامه بین‌یونان ترك و قبرس برای مطبوعات بفرستد . نگارنده عصر دیروز سر گرم نوشتن این سطور بود که خبرگزاری های خارجی گزارش دادند که پی‌پی‌نلیس بار دیگر به عنوان وزیر خارجه یونان ازطرف حکومت جدید تعیین گردیده است . تصمیم گرفتم از ارسال مطلب به چاپخانه خود داری‌کنم که ناگهان وجدانم بانك برآورد که‌ای فلانی از اینجا معلوم می شود که‌سفارت یونان‌تا آن‌اندازه هم که‌تو خیال میکردی در خواب نیست . چنانچه آنان در خواب بودند و از اوضاع بی‌خبر بدون اطمینان از اینکه وقتیکه مقاله آنان بدست تو برسد وزیر خارجه دوباره در مقام خویش مشغول خواهد شد هرگز بارسال آن مبادرت نمی‌ورزیدند .

یاد داشت های روز

پرورش قوای فکری نسل آینده

شهبانوی نیکوکارایران دیروز دهمین کتابخانه کانون پرورش‌فکری کودکان ونوجوانان را درپارك فرح افتتاح کردندو بدین ترتیب قدم‌تازه‌ای درراه تعلیم و تربیت وپرورش افکارنسل آینده برداشته شد .

در این عکس شهبانو هنگام بازدید از کتابخانه کودکان دیده میشوند خانم لیلی‌امیر ارجمند مدیرعامل کانون توضیحات لازم بعرض میرسانند .

طبعی غنی برای نفسی مستقل

۱۰۴ کار آموز دوره سوم قضائی مراسم و آئین تحلیف را در یك محیط روحانی بجای آوردند و به جمع قوه قضائیه پیوستند .

وزیر دادگستری در پیامی باین دسته از قضات جوان خاطر نشان کرد که استقلال قاضی متضمن بی طرفی و غیر قابل نفوذ بودن اوست . اما برخورداری از نفسی مستقل مشروط بداشتن طبعی غنی و بلند است مبادا به هوس تظاهر یا بطمع جاه و مقام و مال و منال از راه معین و استوار و حق‌حقیقت دور شوید .

مایکلیه خانواده های نامبرده تبریك میگوئیم و امیدواریم‌قدم نورسیده مبارك باشد .

قدم نورسیده مبارك!

خانواده های محترم پایتخت که مایل هستند خبر مربوط به تولد نوزادان یاعروسی عزیزان آنهابرای اطلاع بستگان و دوستانشان در تهران و شهرستانها در این ستون درج شود ، میتوانند بوسیله‌تلفن شماره ۳۰۰۱۱ روزنامه اطلاعات (داخلی ۳٦۸) با ما تماس‌بگیرند. یك خبر از زایشگاه فرح

در بیست و چهارساعت گذشته یکصد و هفده مورد زایمان در بیمارستان و زایشگاه فرح صورت گرفت و ٦٦ پسر و ۵۱ دختر‌نوزاد پابدنیا گذاشتند .

وزن نوزادان هنگام تولد طبیعی بوده است .

د ونوزاد بالاتر از ٤ کیلوئی

در زایمان هائی که ظرف دیروز و امروز در تهران انجام شد ،وخبر آن در اختیار ما قرار گرفت ، دو نوزاد پسر هر کدام بوزن ٤ کیلو و ششصد گرم متولد شدند که سنگین وزن‌ترین‌نوزادان ۲٤ساعت اخیر پایتخت بشمار میروند .

مادران نوزادان‌مزبور خانم‌اقدس تهرانی و خانم نصرت سلامی نام دارند .

ماندانا ـ اولین فرزند

نخستین ثمره‌زناشوئی آقای‌علی اصغر عبداللطیف وخانم ظریفه رشیدپور که یك نوزاد دختر بوزن ۳ کیلو بود ، دیروز دربیمارستان بازرگانان متولد شدواموز مراسم نامگذاری برای نوزاد بعمل آمدو نام نورسیده را «ماندانا» نهادند.

پنج نورسیده دیگر

خبر ولادت پنج نوزاد دیگر نیز برای درج دراین ستون بشرح زیر دراختیار ما قرار داده شد .

خانم ثریا نوزاد پسری دربیمارستان و زایشگاه باهربدنیا آورد . وزن نورسیده هنگام تولدسه و نیم کیلو بود .

خداوند به خانم منیژه رفیعی نوزاد پسری عنایت فرمود . در بیمارستان و زایشگاه عیوض‌زاده پسری بوزن ۳ کیلو ۲۰۰ گرم شدند .وخانم شهین صباپوردختری بوزن سه کیلو بدنیا آورد .

قهرمان دریاها

۴۴

خلاصه : درلندن لرد «ماکسول»بوسیله منشی خود «ویلیام» اطلاع پیدا میکند که «بومارشه» مخفیانه به شورشیان امریکا کمك میکند و «بروس‌اندرسون» بزودی وارد «برست» خواهد شد .

لرد «ماکسول»درحالی که‌دست سنگین خود را روی شانه «ویلیام» گذاشته بود پرسید :

ـ «بروس اندرسون» کی وارد میشود؟

ـ عالیجناب ، باین سئوال نمی توانم پاسخ درستی بدهم .

ـ منظور او از این مسافرت چیست ؟

ـ شاید میخواهد با «بومارشه» تماس بگیرد .

ـ و خود شما برای چه به «برست»رفته بودید .

ـ بفکرم رسید خانم کاترین را در آنجا جستجو کنم .

ـ کاترین ؟ بالاخره موفق شدی یانه ؟ زود تر بگو میخواهم همه‌چیز رابدانم .

ـ عالیجناب ، لابد شما هم مثل من نمی دانستید که دختر تان علاقه زیادی به دریا دارد . من چندی پیش برای نخستین‌بار باین موضوع پی بردم و از اینجا بفکرم رسید که ممکن است او پس از فرار از صومعه بساحل دریا برود ...

«برست» نزدیك ترین شهر به صومعه است و ما در آنجا دوستان باوفائی داریم. سرانجام فهمیدم که خانم کاترین در یك خانه اشرافی بسر میبرد ، خانه «کوئدوك» ها ...

لردماکسول درحالی که از شدت خشم میلرزید فریاد زد :

ـ «کوئدوك» ها ! بچه جرات بخانه‌بزرك ترین ،دشمنان ما قدم گذاشته است؟!»

ویلیام درحالی که کوشش میکردخشم «لرد» را فرونشاند شانه های خود را بالا انداخت و گفت :

ـ عالیجناب ، بیهوده خشمگین نشوید، فکر نمیکنید که این کار بنفع ما باشد ؟ ما با استفاده از حضور خانم کاترین در خانه «کوئدوك» ها میتوانیم به نقشه‌هائی که علیه شما کشیده میشود پی ببریم . وقتی که کاترین نام حقیقی پدر خود را دانست خودبخود در جرگه متحدین ما درخواهد آمد و کافی است که او را به اینجا دعوت کنیم و در این صورت میتوانیم او را بخانه شوهر آینده‌اش هدایت کنیم .

ـ ویلیام عزیز واقعا شما مرد عجیب و توانائی هستید ...

ناتمام

آگهی مناقصه شماره ۲۵٦۳ ـ ۴۶٫۹٫۲۲ نوبت دوم

پست مهندسی ۱۰۹ پسوه تعمیرخانه‌های سازمانی پسوه را بشرح زیر ازطریق مناقصه انجام میدهد .

ردیف	نوع جنس	میزان جنس
۱ـ	تخریب دیوار آجری و سنگی	۸۸٫۲متر مکعب
۲ـ	پی کنی	۱۰۹۷٤ متر مکعب
۳ـ	پی‌ریزی بتن‌آهکی با ۲۰۰ کیلو آهك	۱۰۹۷٤ متر مکعب
٤ـ	بتن‌ریزی شناژ بادویست کیلو سیمان	۱٦٫۸ متر مکعب
۵ـ	سنك‌چینی باسنگهای موجود وملات ماسه سیمان	۲۹٫٤ متر مکعب
٦ـ	نماسازی سنگی باسنگهای موجود و ملات ماسه سیمان	۵٦ متر مربع
۷ـ	آجرچینی با استفاده ازنیم‌درصد ـ آجر موجود وملات‌ماسه آهك	۵۸٫۸ مترمکعب
۸ـ	چوب‌بست برای نگهداری اطاق	۱۱۲متر مربع
۹ـ	درب‌پوش درروی دست‌انداز	۵٦ متر
۱۰ـ	نماسازی آجری	۱٦۸ متر مربع
۱۱ـ	بندکش سیمانی توپر	۲۲٤ متر مربع
۱۲ـ	سفیدکاری داخلی باگچ وخاك‌ریزی آن	۱٤۷ مترمربع
۱۳ـ	عایق کاری بادوقشر قیر ویك‌دوگونی	۱٦۷٤۳ مترمربع
۱٤ـ	اسفالت بقطر ۳ سانت	۱۵٤٦۱ متر مربع
۱۵ـ	پخش‌قیرروی اسفالت	۱۵٤٦۱ متر مربع
۱٦ـ	شفته ریزی پیاده‌رو منازل با۲۰۰کیلو آهك و ۱۰٪ شن اضافی	۸۵۵۰٫۹ متر مکعب

پیشنهاد دهندگان میتوانند بامراجعه به‌پست مهندسی ۱۰۹ واقع درپادگان پسوه ودریافت برك مشخصات وشرایط انجام‌کار پیشنهاد خودرا برطبق مفاد مندرجه دربرك شرایط مناقصه تنظیم وتاساعت آخر وقت اداری روز ۴۶٫۱۰٫۱۳ بدفتر پست مهندسی ۱۰۹ تسلیم نمایند و کمیسیون مناقصه در ساعت ۹ صبح روز ۴۶٫۱۰٫۱٤ در دفتر فرماندهی پادگان پسوه تشکیل وپیشنهادات واصله باز و قرائت خواهدشد . حضور پیشنهاد دهندگان یا نمایندگان مجاز آنها درجلسه‌کمیسیون مناقصه اختیاری است.

پست مهندسی ۱۰۹ درجه۲ پادگان پسوه

آ ـ ٤٦٤۲٦

رن‌پولانك‌اس .آ. مالك اختراعات زیر :

اختراع شماره ۳۹۷۰ (طریقه تهیه مشتقات جدید فنوتیازین)
اختراع شماره ۳۳٤۰ (طریقه تهیه پولی پروپیلن)
میل‌دارد‌باصاحبان صنایع درایران‌برای‌بهره‌برداری ازاختراعات خود وارد مذاکره شود برای اطلاع بیشتر به دفتر حقوقی دکتر آقایان و همکاران خیابان سوم اسفند ۱٤۹ مراجعه فرمائید .

آ ـ ۲۹٤۱۹

لئواینوستری شمیش فارماسوتیش اس .پ.آ. مالك اختراع شماره ٤۷۰۳

مربوط به (طریقه بدست آوردن تتراسیکلین از تخمیر آبگوشت) میل دارد باصاحبان صنایع درایران برای بهره‌برداری ازاختراع خود وارد مذاکره شود برای اطلاع بیشتر بدفتر حقوقی دکتر آقایان و همکاران خیابان سوم اسفند ۱٤۹ مراجعه فرمائید .

آ ـ ۲۹٤۲۱

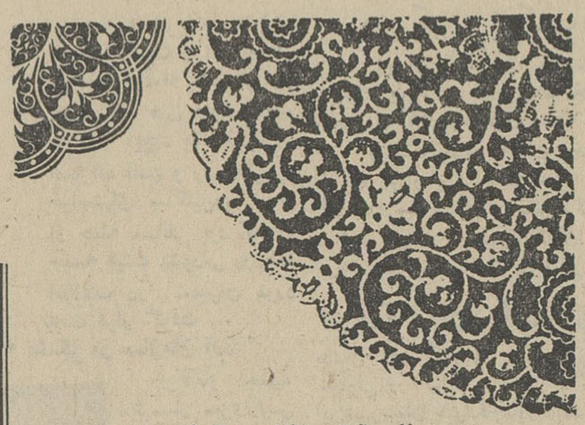

برنامه آینده تالار ۲۵ شهریور

رویا

خطرمرگ ! استعمال دخانیات ممنوع

باشرکت جمیله‌شیخی فهیمه‌راستکار
عزت‌الله انتظامی جعفر والی
خسرو شجاع‌زاده

نویسنده و کارگردان : علی نصیریان

تالار ۲۵شهریور ـ تلفن رزرو بلیط ۲۵٤٤٤

۱ـ۳ آ ـ ٤٦۰۱٦

آگهی دعوت مجمع همگانی

مجمع همگانی سازمان تعاون مصرف کادر نیرو های انتظامی در ساعت ۳۰ـ۱۰ روز چهاردهم دی ماه ۱۳٤٦ دروزارت جنك تشکیل میگردد بدینوسیله از اعضای شورایعالی و بازرسان و هیئت مدیره سازمان دعوت میشود که در مجمع مزبور حضور بهمرسانند .

مدیر عامل سازمان ـ سرلشگر شیرین سخن

دستور جلسه :
۱ـ استماع گزارش مدیر عامل سازمان .
۲ـ رسیدگی به ترازنامه سال ۱۳٤۵ .
۳ـ تصویب افزایش سرمایه .

آ ـ ٤٦٤۸۲

باران مصنوعی ایمز آمریکا

نماینده انحصاری شرکت باران خیابان آیزنهاور تلفن ۹۵۰۱۰۹

تلویزیون ملی ایران

برنامه امشب

۵٫۰۷ سلام شاهنشاهی وآغاز برنامه
۵٫۰۹ دعا
۵٫۱٤ اذان
۵٫۲۰ تلاوت آیاتی ازکلام‌اله مجید
۵٫۲۹ ندای آسمانی
۵٫۳٤ مثنوی
۵٫٤۷ قصص قرآن
٦٫۰۰ برنامه‌درویش‌امیرحیاتی
٦٫۱٦ سخنرانی آقای دکتر مهاجرانی
٦٫۳۲ سخنان برگزیده
٦٫٤۵ اشعار مذهبی
۷٫۰۰ سخنرانی آقای دکتر بهبهانی
۷٫۳۰ معجزه دربیابان
۸٫۰۰ داستان جوانمرد قصاب
۸٫۳۰ اخبار
۹٫۰۰ سرکار استوار
۹٫۳۰ تفسیر سیاسی
۹٫٤۵ تلویزیون چیست
۱۰٫۰۰ پایان برنامه

برنامه جمعه

۵٫۰۷ سلام شاهنشاهی آغاز برنامه
۵٫۱۰ دعا
۵٫۱۵ اذان
۵٫۲۱ تلاوت آیاتی ازکلام‌اله مجید
۵٫۳۰ ندای آسمانی
۵٫۳۵ مثنوی
۵٫٤۸ قصص قرآن
٦٫۰۰ مسابقه فوتبال جام باشگاههای انگلستان
٦٫٤۵ برنامه‌درویش‌امیرحیاتی
۷٫۰۰ سخنرانی آقای دکتر مهاجرانی
۷٫۳۰ سخنان برگزیده
۷٫٤۵ اشعار مذهبی
۸٫۰۰ داستان بازار شام
۸٫۳۰ اخبار

تلویزیون آموزشی وزارت آموزش و پرورش

برنامه روز یکشنبه

۸٫۳۰ بامداد رقومی وترسیمی
۹٫۳۰ بامداد ادبیات فارسی ششم ادبی
۱۰٫۳۰ بامداد فیزیك‌ومکانیك ششم طبیعی
۱۱٫۳۰ بامداد پایان برنامه صبح
۴٫۳۰ بعد از ظهر طبیعی (جانوری) ششم طبیعی
۳٫۳۰ بعداز ظهر شیمی ششم طبیعی و ریاضی
۹٫۰۰ شاه پاسدار اسلام
۹٫۱۵ سخنرانی آقای دکتر بهبهانی
۹٫۳۰ تفسیر سیاسی
۹٫٤۵ مناجات خواجه عبداله انصاری
۱۰٫۰۰ پایان برنامه

برنامه شنبه

۵٫۰۸ سلام شاهنشاهی آغاز برنامه
۵٫۱۰ دعا
۵٫۱۵ اذان
۵٫۲۱ تلاوت کلام‌اله مجید
۵٫۳۰ ندای آسمانی
۵٫۳۵ مثنوی
۵٫٤۸ قصص قرآن
٦٫۰۰ برنامه‌درویش‌امیرحیاتی
٦٫۱۵ سخنرانی مذهبی آقای دکترمهاجرانی
٦٫۳۰ اشعار مذهبی
٦٫٤۵ سخنرانی آقای دکتر بهبهانی
۷٫۰۰ آئینه
۷٫۳۰ سخنان برگزیده
۷٫٤۵ اشعار مذهبی
۸٫۰۰ داستان حر
۸٫۳۰ اخبار
۹٫۰۰ رویدادها
۹٫۳۰ تلویزیون چیست
۹٫٤۵ مناجات خواجه عبداله انصاری
۱۰٫۰۰ پایان برنامه

کلمن Coleman

بخاری کُلمن

با ۶۰ سال سابقه درخشان در دنیا

نمایشگاه کُلمن :
خیابان سعدی جنوبی ۵۲۱
ساختمان تقی نیا ـ تلفن ۳۰۲۲۲۳

اطلاعات هفتگی

● صفحه ۷ . . . . .
● پنجشنبه ۳۰ آذر ماه ۱۳۴۶
● نوزدهم رمضان ۱۳۸۷ . . .

● بیست و یکم دسامبر ۱۹۶۷
● شماره ۱۲۴۶۷ . . . . . .
● سال چهل و دوم . . . . .

علی رهبر عالیقدر و بزرگ اسلام

از : دکتر محمدرضا صالحی کرمانی

اسلام از عدالت سخن میگفت . واین علی علیه‌السلام بود که‌به این عدالت جان میداد و صحنه های زنده‌آنرا بر تابلو حیات پردرخشش خویش ترسیم مینمود وچشم‌اندازی بدیع‌وگویا، خیره کننده و بهت‌انگیز در برابر چشمان بشریت میگذارد .

* در وجود علی

هنوز بیش از ده سال از عمرش نگذشته بود که‌باین مکتب ایمان آوردودصمیمانه دفاع از آنرا بعهده گرفت و بااین ایدهٔ بزرك قدم به عرصه زندگی گذارد .

خواست تاعدالت و آزادی‌اسلام راتجسم دهد ـخواست تا از وجود خویش آئینه‌ای صاف و روشن‌برای مکتب اسلام فراهم آورد . سایه روشنهای آنرانشان دهد دقائقش‌را بازگو کند . آئینه‌ای که حتی‌پس از گذشت قرنها ، تلاءلو و درخشندگی خودرا حفظ کندوگرد وغبار انبوه زمان تیره و مبهمش نسازد و اینك این ما هستیم که‌می‌توانیم ازشعاع چهارده قرن فاصله روح و حقیقت آئین اسلام را در وجود علی مشاهده کنیم و آثار عدالت وآزادگی آنرا باتمام وجود خویش درك نمائیم .

اسلام فعالیت سعادت بخش‌خود راازمبارزه بابت شروع میکند . بتهائی که بصورت مجسمه های بی‌جان برافکار و معنویات مردم حکومت کرده و آنها را تیره و تار نموده بودند و بتهائی که بصورت اشراف گردنکش براجساد ومادیات مردم حکومت کرده و آنها رابروز سیاه نشانده بودند .

• دستهای بت شکن

اسلام جنك آشتی ناپذیر خود راباسرسختی غیر قابل توصیفی‌در این دو جبهه شروع میکند ولی ... ولی قهرمان بزرك و مبارز دلیراین جهاد عظیم ، علی علیه‌السلام بود . او است که یك روز با دست های نیرومند و بت شکنش کعبه را از خدایان موهوم تهی میسازد وبرای همیشه به آئین زشت و پلید بت پرستی خاتمه می‌دهد .

ویك روز هم بجنك‌بت‌های‌اجتماع میرود . بجنك آن گردنکشان مغروریکه با ظلمی هرچه تمامتر براجساد بینوایان پایکوبی میکردند وازخون دل آنها شراب تهیه دیده وبدمستی مینمودند .علی در جنك بدر واحد میجوشید میخروشید و باقدرتی اعجاب‌انگیز دماغ های پر تبخیر ستمگران و بت های اجتماع رابخاك میمالید .

* جنك با استعمار

جنك علی درمیدان بدر واحد ، جنك با ابوسفیان وابولهب‌وابوجهل نبودبا دشمنان بشریت می‌جنگید بادشمنان عدالت و آزادگی نبرد مینمود باکسانی می جنگید که آئینی جز استعمار طبقه محروم ورنجدیده نمی شناختند .

استعمار بهر شکل و بهرعنوانی در منطق علی محکوم بود .

تعدادی انگشت شمار ملتی را بزنجیر کشیده بودند واز خون‌آنها ارتزاق میکردند از مجرای ربا قدرت هرگونه تحرك اقتصادی راازِ طبقه محروم سلب کرده بودند . از آنها کار میگرفتند ولی‌مزدنمی‌دادند همه را بنده و برده خود می‌دانستند. رئیس این عده ابوسفیان بود، ابولهب بود، ابوجهل بود .

اسلام آمد تازنجیر ها را پاره کند و توده مردم را آزاد سازد ، منطقش این بود که بندگی باید فقط درمقابل خدای‌بزرك باشد .

بافریادی رعد آساکه درو دیوار جامعه های آنروز را به‌لرزه درآورد گفت ای مردم ، ای‌طبقات محروم ، ای رنجدیدگان ، ای ستمکشها از بندگیهای غلطونابجا دست بردارید تابه آزادی برسید، بنده بت نباشید ، زنجیر عبودیت بتهای اجتماع‌رانیزازگردن‌بردارید، بندگی خدا را کنید تا آقا وبزرك شوید !

این فریاد برای ابوسفیان‌هازنك خطربود با این فریاد همه چیزآنها بخطر می‌افتاد ونابود می‌شدند ، سقوط می‌کردند، شکوه و جلال پوشالی خودرا ازدست میدادند .

صف بندی شروع شد، تلاشی مذبوحانه آغاز گردید ، جنك‌بدر واحد پیش آمد. و این علی علیه‌السلام بود که دراین دو میدان همچون شیر میغرید و بنام دفاع از طبقه محروم ، بنام دفاع از آزادی و آزادگی بنام دفاع از توحیدوبندگی خداسرها فرو میریخت‌ودماغهابخاك میمالید .چندی نگذشت که جنك احزاب راآراستند .

* خطرناکترین جنك ها

جنك احزاب که درسال پنجم هجری اتفاق افتاد خطرناکترین و بزرگترین جنگی بود که‌اسلام با آن روبرو شد . دراین‌جنك‌دشمنان خداو مردم تمام قدرتهای خود را رویهم ریخته‌و ا زمکه بسوی‌مدینه حرکت کرده بودند . نقشه این‌بود که‌با شبیخونی نابهنگام وباحملاتی سریع و برق‌آسا مدینه را برسر اسلام و مسلمین خراب کنندواین مکتبی راکه میرفت بصورت سدی بزرك و پولادین درسر راه‌هوسها وخود مختاریهای آنان ایجاد مانع کند ازبیخ‌وبن براندازند . آنان‌ابن باربا پشتوانه‌ای قوی قدم بمیدان گذارده بودند . آنها «عمروبن ـ عبدود» پهلوان معروف ونامی عرب راهمراه داشتند . جنك شروع شد و عمروقدم بمیدان نهاد .

درآن روز خطرناك سرنوشت اسلام بین حیات و مرك قرار گرفته بود .

باورود عمرو بمیدان چهره‌مسلمین رنك باخت وبدنها بلرزه درآمد ،

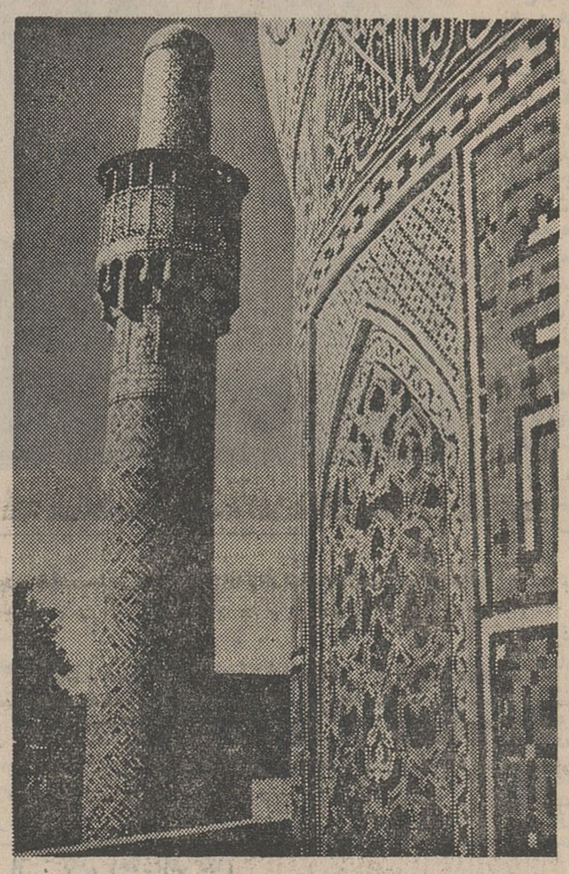

همه اورا میشناختند وازبیباکی‌ها و شجاعت هایش داستانهاشنیده‌بودند کسی را این قدرت نبود که قدم بمیدانش گذارده و بنام جنك ، بااو برخورد کند .

فریاد عمرو سپاه اسلام رابلرزه درآورد ، او طعمه می طلبید ومی‌خواست تاهرچه زودتر شمشیرخود راازخون مسلمانان سیراب سازد .

سکوتی سنگین و مرك بار بر سپاه اسلام سایه افکنده بودهمه سرهارابزیرانداخته‌بودندوحتی‌نگاه هم بیکدیگر نمی‌کردند. در این لحظه حساس و خطرناك بود که‌باز هم‌علی‌علیه‌السلام باقدرت ونیروئی شگرف ازمیان جمع‌برخاسته واز رسول خدااجازه جنك خواست .

علی بمیدان رفت .

کفروایمان دربرابر یکدیگر قرار گرفتند . و جهان به حساس‌ترین لحظات تاریخیش رسید.آنجا سردوراهی بود .

علی پیروز شود یاعمرو .

پیروزی هریك جهان را برامی مخصوص می‌انداخت . گردوغبار میدان‌را پرکرده بود . وایں سرنوشت بشریت است که باید زیر این غبارها تعیین گردد .

فریاد علی به تکبیر بلند شده این نشانه پیروزی او درجنگهابود. راه‌تاریخ مشخص شد . و علی با فداکاری بزرگش یکباردیگر اسلام راازسقوط قطعی نجات بخشید .

* آخرین مرحله یقین

واو خوداینهمه فداکاری ،جانبازی راراز اسلام آموخته بود . او از اسلام الهام می‌گرفت و به نجات اسلام کمر برمی بست . مگرنه آنست که او باید نشانی زنده و گویا از تعالیم عالیه اسلام باشد. ومگرنه اینست که اسلام درس فداکاری و جانبازی می دهد . علی باجانبازیهای پر شکوهش درس فداکاری اسلام را تعلیم می‌دهد و خطوط‌برجسته آنراترسیم‌می‌نماید.

توحید اسلام ، عبادت اسلام ، جهاد اسلام ، حکومت اسلام،عدالت واخلاق اسلام ،همه‌و همه نقشهائی هستند که باید نمونه بارزودرخشان آنرا درلوح زندگی علی مشاهده کنیم . در توحید و ایمانش بخدا آنچنان قوی بود که می گفت:اگر پرده ها بعقب رود برایمان من‌چیزی افزوده نخواهد گشت چه آنکه او به‌آخرین مرحله یقین رسیده‌بود.

درعبادت آنچنان بودکه همان شیر غرنده میدان جنك درمحراب عبادت بدنش می‌لرزید و در خضوع وخشوعی عمیق غرق می گردید .

پنجسال دوره حکومت ظاهریش که‌سرشار از عدالت و آزادی‌است نشانی از حکومت ایده‌آل اسلام است .

باشکم سیر نمی‌خوابید مبادادر دورترین نقاط کشورش فقیری گرسنه سر ببالین بگذارد . قاتل خود ابن ملجم رامی‌شناخت ومی‌دانست که قصد کشتن او رادارد ولی اورا بزنجیر نمی‌کشید .مبادا که‌به عدالت و آزادی لطمه‌ای وارد شود .

او شهپر عواطف عالی حکومت‌را ازمرزها عبور می‌دهد ، حتی ازمرز ایمان‌و عقیده .

بمالك فرماندارش در مصر می‌نویسد :ای مالك قلب خودرانسبت بمردم سرشار ازمهرو محبت کن، مبادا در لباس حکومت درنده‌ای خونخوار باشی و بخوردن آنان پردازی

چه آنکه مردم بردو دسته‌اندیا برادر دینی تو هستند یاالاقل‌همنوع تومی‌باشند ممکن است دانسته یا ندانسته گرفتار لغزشی شوند از آنها درگذرو باچهره عفوو گذشت باآنها برخورد نما باهمان چهره‌ای که‌انتظار داری خدا باتو برخورد کند .

* جهان منهای علی

راستی که صفحه زندگانی امیرالمومنین علی علیه السلام‌برك زرینی است در تاریخ زندگی انسانها.

اگر در شبستان تاریك‌بشریت، فروغ‌امیدبخش زندگی علی‌نمیبود، یاس‌و ناامیدی جهان را تیره و سیاه می کرد .

جهانی که مردان بزرك و با شخصیتش را ، فرعونها ،معاویه ها، چنگیزها وتیمور ها تشکیل دهند و تاریخ اعصار و قرونش سرشار از ادمکشی ها و جنایت هاوتجاوز ها باشد،این جهان جهنم سوزانی‌است که هر گونه امیدو نشاطی را در خود می سوزاند و خاکستر میکند.

جهان منهای علی‌و منهای‌رجال الهی چه دارد ؟

تاریخی سرشار از خون وآتش ، ناله ها ، درد ها ، رنجها ، با افرادی زورمند وجبار که یکه تازی میکنندو خون میمکند و مسمتندانی بینوا که‌رنج می‌برند و جان میبازند .

دسته‌ای معدود وانگشت‌شمار، ستمگر !

وتوده‌ای وسیع‌وبیشمار ،ستمپذیر!

اماعلی رابجهان و تاریخ جهان بدهید.

نور وصفامیشود ، یك جهان فروغ و امید بوجود میاید .راز آفرینش حل و هدف و مقصود خلقت توجیه می گردد ، آری هدف اینست که عدالت آسمانی‌و بهشتی از زاویه وجود علی رخ بتابد وشبستان تاریك بشریت را روشن کند و به آن صفابخشد .

* وارث آشفتگی ها

هدف اینست که با تکوین علی چشم‌اندازی بدیع‌وگویا ، از عالی ترین صفا تانسانی در شعاع دید بشرقرار گیرد وآنگاه انسان ها همه با دیدن‌این الگو به زندگی خود پردازندو راه و روش او را پیروی کنند ، تاجهانی سرشار از عدالت وصلح و صفا بوجودآید. تادر زمین خاکی ، بهشت‌آسمانی تکوین یابد.

علی برای بشریت معلمی بزرك وآموزگاری آسمانی‌است،سخنش، عملش ، زندگیش ،همه‌وهمه‌درس هائی‌است که‌به‌بشریت راه زندگی را تعلیم میدهد و راه و روش سعادت وسلامت به‌انسانها میاموزد.

تجلی بزرك و خیره کننده این معلم عالی‌انسانیت در روش‌مملکت داری اواست ، برمسند حکومت وخلافت تکیه زده ولی از بالای این مسند راه ورسم حکومت کردن بر مردم را بزمامداران بشر تعلیم میدهد والفبای عدالت را برای‌آن ها بازگو میکند.

تازه‌بخلافت رسیده‌بود ، و او وارث دوران خلافت عثمان بود.

دوره‌ای که اسلام کم‌کم ازمسیر اصلی خود خارج‌شده‌وبراه‌انحراف افتاده بود.

دراین دوره با دست عثمان‌تجاوز و تعدی به بیت‌المال مسلمین که متعلق بهمه مردم است درازشده بود . در بیت المال بروی‌نزدیکان عثمان باز وبروی توده مردم‌بسته شد . دراین دوره خزانه عمومی مملکت بتاراج رفت . بنی‌امیه که خود در آغاز کار از دشمنان‌سر سخت اسلام بودند در دوره عثمان و در پرتو ضعف وسستی ولاابالی بودنش، دست تعدی به‌اموال‌عمومی دراز نموده و هر چه بیشتر برحجم ثروت خود افزودند.

* ثروت عثمان

یغماگران دوره عثمان با سوء استفاده‌های کلان‌خود،سروسامانی گرفته وزندگی های اشرافی و مجللی‌برای خود ترتیب داده‌بودند. کاخها، مزرعه ها، رمه های بی شمار گوسفند وشتر برای‌خویش تهیه دیده بودندوحتی خودعثمان. مینویسند در آن هنگام که عثمان از دنیارفت و بدست‌انقلابیون کشته شد صدو پنجاه هزار دینار و یك میلیون در هم پول نقد داشت‌و بعلاوه املاك او نیز به ارزش‌صد هزار دینار بودواین ها بغیر ازرمه های شتر و اسبی است که ازخود برجای گذارده‌بود .

در زمان پیغمبر و تا حدی هم بعد از آن مناصب و مشاغل وپست های فرماندهی بر اساس شایستگی ولیاقت به ملاك تقوی و کاردانی به اشخاص واگذارمیشد وعثمان این سنت پسندیده واین اصل ضروری رانیز در هم‌شکست. در زمان اوپست های‌حساس‌مملکتی بیشتر بخاندان بنی‌امیه که از کثیف‌ترین و ناپاك ترین مردم‌عرب بودند واگذار شد و درنتیجه‌عدالت در جامعه های اسلامی قدرت‌نفوذ خود را از دست دادو میرفت تا جامعه اسلامی یکباره متلاشی‌شده وحیثیت واعتبار اسلام محو ونابود گردد.

انحرافهای عثمان و دستگاه حکومت کم‌کم آتش انقلاب را شعله‌ور ساخت . انقلابی‌عظیم بپا خاست.وهدف‌انقلاب‌شخص‌عثمان‌بود که‌راه‌و روش انحرافی را درجامعه بازکرده‌بود .

● حکومت علی

سرانجام انقلابیون عثمان راکشته وبحکومتش خاتمه دادند:

گواینکه فعالیت های سیاسی بشدت از بحکومت رسیدن علی جلوگیری می کردوگرچه خاندان اموی با کمال شدت در صدد این بودند که بازهم گوی‌خلافت را در دست خود نگهداشته و همچنان بخود کامگی خویش‌ادامه دهندولی همیشه انقلاب حاکم بر فعالیتهای دیپلماسی ونقشه های سیاسی‌بوده است.

انقلابیون بدرخانه علی اجتماع کرده و جدا ومصرا از اوخواستند که زمامداری را قبول کند وجامعه اسلامی را از نابسامانی نجات بخشد. و او هم ناچار پذیرفت . پذیرفت تا دوباره جویبار پرفروغ اسلام را بمسیر اصلی انداخته و عدالت و داد آنرا زنده کند .

در همان نخستین روز های‌زمامداری به یغماگران اعلام کرد که:ثروتی که بر خلاف اصول حقو عدالت از بیت المال مملکت به‌این وآن داده شده ، بر میگردانیم ، گرچه آنها را مهر زنان‌خود کرده باشند.»ونیز در همان روز های نخست فرمان عزل معاویه را که بیدادگری ناجوانمرد و حاکمی پست و ناصالح‌بود نوشته و بشام عدله ارسال داشت.

* قتل علی

شاید عده‌ای این روش و این تندی را بر خلاف سیاست تلقی کنند ولی‌باید توجه داشت که‌این راه و روش سیاستمدارانی است که میخواهند بهر قیمت‌که شده کرسی حکومت را از دست ندهندوبرای چندروزی‌عروس‌خلافت را در آغوش بگیرند .

راه علی از راه این قبیل‌مردم جداست .

او معلم عالی‌انسانیت وآموزگار بزرك بشریت است . اوباید به زمامداران آینده جهان درس حکومت و فرماندهی دهد.

لذا در مقابل مصلحت اندیشان باکمال صراحت اعلام کرد که حتی برای‌یکروز هم که شده‌اجازه نمیدهم مردی نا صالح وفاسدبنام معاویه بر مردم حکومت کند .

آری او در راه استقرار عدالت واجرای قانون شدت عمل نشان داد، ولی‌این شدت عمل بنام‌عدالت وبنام‌مصالح‌مردم‌صورت‌میگرفت .او شیفته عدالت‌بود وسرانجام هم همانطور که گفتیم جان خود را در این راه از دست داد.

قتل علی فی محراب عبادته لشده سرانجام انقلابیون عثمان راکشته وبحکومتش خاتمه دادند:

گواینکه فعالیت های سیاسی بشدت از بحکومت رسیدن علی جلوگیری می کردوگرچه خاندان اموی با کمال شدت در صدد این بودند که بازهم گوی‌خلافت را در دست خود نگهداشته و همچنان بخود کامگی خویش‌ادامه دهندولی همیشه انقلاب حاکم بر فعالیتهای دیپلماسی ونقشه های سیاسی‌بوده است.

انقلابیون بدرخانه علی اجتماع کرده و جدا ومصرا از اوخواستند که زمامداری را قبول کند وجامعه اسلامی را از نابسامانی نجات بخشد. و او هم ناچار پذیرفت . پذیرفت تا دوباره جویبار پرفروغ اسلام را بمسیر اصلی انداخته و عدالت و داد آنرا زنده کند .

در همان نخستین روز های‌زمامداری به یغماگران اعلام کرد که:ثروتی که بر خلاف اصول حقو عدالت از بیت المال مملکت به‌این وآن داده شده ، بر میگردانیم ، گرچه آنها را مهر زنان‌خود کرده باشند.»ونیز در همان روز های نخست فرمان عزل معاویه را که بیدادگری ناجوانمرد و حاکمی پست و ناصالح‌بود نوشته و بشام عدله.

تیمچه حاجب‌الدوله پاساژ بلور ـ اخوان بلورچیان
تلفن ۲۴۰۷۰ آ ـ ۴۶۵۲۶

تعمیرگاه مجاز و فروشگاه لوازم یدکی

پژو

Peugeot

SERVICE ET REPARATION
699 AV. GHAZVIN
TEHRAN TEL. 950104

PEUGEOT
تهران ـ خیابان قزوین ـ چهارراه عباسی ۶۹۹
تلفن ۹۵۰۱۰۴

آگهی استخدام رسمی

وزارت بهداری بمنظور خدمت در موسسات تابعه به‌تعدادی کارمند که دارای شرایط مندرج در قانون استخدام کشوری مصوب ۳۱ خرداد۱۳۴۵ باشند با مشخصات زیر احتیاج دارد .

نوع شغل	حداقل مدارك تحصیلی	محل‌خدمت	گروه شغل	تعدادموردنیاز
مربی‌آموزش‌فنی پرستاری (شامل مدیر ومربی آموزشگاه‌پرستاری)	دانشنامه لیسانس در رشته پرستاری ازیکی آموزشگاههای عالی پرستاری‌داخلی یاخارج‌کشور باسابقه کافی‌دررشته‌مربوطه	کرمانشاه	۶	۶نفر
مهندس ساختمان	دانشنامه مهندسی در رشته‌راه وساختمان وداشتن پایان‌نامه	کرمانشاه	۶	۱نفر

داوطلبان واجدشرایط باید فرم‌تکمیل شده‌ذیل رااز روزنا مه جدا نموده و همراه بادو قطعه عکس ۴×۶ و موافقتنامه سازمان هدایت فارغ التحصیلان وسیله پست سفارشی باداره کارگزینی وزارت بهداری واقع‌در خیابان شمیران‌ارسال دارند. بدرخواست هائیکه بعداز دهم دیماه ۱۳۴۶ واصل شود ترتیب اثر داده نخواهد شد . پس‌از رسیدگی بدرخواست های واصله از داوطلبان برای شرکت در امتحان ومسابقه دعوت خواهد گشت . ضمنا افراد بومی درشرایط مساوی‌برای استخدام حق‌تقدم خواهند داشت . الف ۹۲۵۰

نام و نام خانوادگی ـ نام‌پدر ـ تاریخ تولد
محل تولد ـ مدرك تحصیلی ـ رشته‌تحصیلی
نوع انجام خدمت وظیفه و تاریخ پایان خدمت وظیفه
نوع و مدت سوابق تجربی ـ محل خدمت ـ زبان‌خارجی
شغل یامشاغل مورد تقاضا ـ محل خدمت مورد تقاضا
نشانی کامل با ذکر شهر

امضاء داوطلب

۳ـ۱ آ ـ ۴۶۳۸۴ وزیر بهداری

کاشی
در کارخانه‌ای عظیم و مدرن

سعدی
مخصوص آب و هوای ایران تهیه میشود

کاشی سعدی
همه‌جا میدرخشد

سرمقاله

فرار سرمایه و نیرو!

هیات‌های مشورتی روزنامه اطلاعات در شهرستانها اخیرا بحث مهم و جالبی را دنبال میکنند که ظاهرا مبتلا به تمام شهرستانهاست وبعضی آنرا علت‌العلل عقب‌ماندگی های ولایات میدانند .

این مسئله تحت عنوان «فرار نیروها وسرمایه‌ها» در هیئت های مشورتی اطلاعات مورد بحث و مطالعه قرار دارد .

درسطح بالاتر، همین مشکل مورد توجه پاره‌ای از ممالک قرار دارد که میگویند کشور های توسعه یافته «نیرو وسرمایه» را ازمابقی کشورها میربایند و بهمین علت دنیای توسعه نیافته و دنیای درحال توسعه بافقر نیرو وسرمایه روبروست . مثلا هر سال عده‌یی از محصلین خارجی که در امریکا واروپا تحصیل کرده و تخصص یافته‌اند از مراجعت به‌اوطن خود منصرف‌می‌شوند و همانجا میمانند . درحالیکه کشور خودشان ناچار است برای‌تامین احتیاجات خود مستشار ومتخصص خارجی‌استخدام‌کند .

همانطور که زرق‌وبرق وامتیازات ممالک بزرگ و پیش‌رفته ، چنین مغزهائی را جذب و بنفع خود ضبط میکند شهر های‌بزرگ نیز بنوبه خود نیرو وسرمایه ولایات و شهرهای کوچکتر را فرار میدهند و بطرف خود میکشند .

مباحثات هیئت‌های مشورتی اطلاعات بمنظور تحقیق در علت یا علل فرار نیرو وسرمایه است از ولایات بتهران واز شهرهای کوچك به‌شهرهای بزرگ و چاره کردن آن .

در جلسه اخیرهیئت مشورتی ساری ، مرکز استان مازندران، که‌شرح آن در روزنامه منعکس بود آقای هستی بخش یکی از اعضای هیئت اظهار میکند :«جوانان مازندرانی تاموقعی که دوره تحصیلات متوسط را میگذرانند در شهر ستان محل سکونت خود بسر میبرند و پس‌از آن، برای ادامه تحصیل باید از محل سکونت خود خارج شوند وبه پایتخت یایکی ازچند شهری‌که دارای دانشگاه است بروند . وقتی باارزش ترین سرمایه هر شهرستان یعنی نسل جوان در حدود بیست سالگی «ناچار»به‌ترك محل سکونت خود باشد والدین و بستگانش نیز راه چاره راهمان نقل‌مکان به‌تهران میدانند و اینست که بخاطر تحصیل یك‌نفر «یك‌یاچند خانواده رهسپار مرکز میگردند».

آقای دکتررضوی یکی‌دیگر از اعضای هیئت مشورتی میگوید: «دراستان ما وبهتر بگویم در کشور ما وقتی جوانی برای‌ادامه تحصیل از ولایت وزادگاه خودش خارج‌شد ، در پایان دوره تحصیل کمتر حاضر میشود به‌شهر اصلی خود بازگردد .چرا ؟ چون بیشتر امور مثلا درتهران متمرکز شده و حتی مشاغل مختلفی که‌افراد تحصیلکرده یا متخصص تصدی آنرا عهده‌دار شوند درتهران بیشتر پیدا میشود» !

سخنران دیگر جلسه آقای محمود بریمانی عقیده دارد :«یکی از علل‌عزیمت و تمایل شهرستانی هابه عزیمت از شهرخودشان، فراهم بودن وسایل و تجهیزات درمانی در تهران است . مثلا درهیچ‌نقطه ازاستان مازندران درمانگاه و بیمارستانی به تجهیزات بیمارستانهای تهران نیست والبته هر بیماری بتصور آماده بودن تمام وسائل برای تسریع درمعالجه خود مایل است بتهران برودو دیده شده اغلب کسانی که تاحال برای معالجه نسبتا طولانی بتهران رفته‌اند درهمان شهر مانده‌اند و پس از مدتی بستگان و آشنایان خود را بتهران کشانیده‌اند» ...

این مطالب ، هرکدام درجای خود یکی از دلایل کوچیدن مردم یاباصطلاح فرار نیرو وسرمایه رااز ولایات روشن میکند . اما علی‌الاصول امتیازات متنوع و متعددی که‌در شهر های بزرگ جمع‌شده است، امتیازات اجتماعی ، فرهنگی، بهداشتی ،تفریحی، اقتصادی ، بازرگانی وغیره طبعا رغبت مردم را بزندگی درین شهرها جلب‌میکند خاصه اینکه فی‌المثل تهران و ساری هردو جزئی از ایران است و عرق ملی وعلائق وطنی واحساساتی ازین قبیل درمیان نیست . یك نمونه خیلی ساده که‌در ذیل گزارش مربوط به‌هیئت مشورتی ساری آمده‌بود ، یعنی فراهم نبودن تجهیزات ووسایل آتش‌نشانی در مرکز استان مازندران ،خودش شاهد مثال خوبی است برای اینکه شما ببینید شهرستانهای درجه اول‌ماازچه وسایلی محرومند . درمقابل این نقائص وکمبود ها لااقل بایداز جهات دیگری به‌ولایات امتیازداد تاقلا آدم‌دلش خوش‌باشد که‌یك دلیلی در فلان شهرستان مانده است .والا وقتی آش در تهران است لواش هم درتهران ، باز گلی‌بگوشه مردمی که همچنان در گوشه شهرستان نشسته‌اند وبه غمازی ودلبری تهران اعتنا ندارند !

کارمایکل یکی از رهبران سیاهپوستان آمریکا است که در اندك زمانی شهرت جهانی یافته .او پس از سفری بزرك بدور جهان بعلت آنکه به کوبا و ویتنام نیز سفر کرده بود در بازگشت به آمریکا گذرنامه‌اش توقیف شد . مصاحبه‌زیر پیش از بازگشت کارمایکل به آمریکا بعمل آمده

از : آفریقای جوان

کارمایکل: قدرت سیاه پیروز میشود

وقتی ما از برابری حقوق با سفید پوستان سخن میگوئیم آنها تصور میکنند واقعا برتر از ما هستند ما سیاهپوستان خواهان شکست آمریکا در ویتنام هستیم

«استوکلی کارمایکل» رهبر سازمان «قدرت سیاه» (امریکا)برای آنکه‌خودرا گرم کند در پاریس با محافظینی که دولت فرانسه برای‌حفظ جانش گمارده است تست بازی میکند و باهمان نگاه های موشکافانه‌اش همه چیز را از زیر نظر میگذراند وگاهی لبخندی برگوشه لبانش ظاهر میشود)

* قعر گمنامی

این جوان سیاه پوست ۲۶ ساله که ناگهان ازقعر گمنامی‌باوج شهرت‌رسیده سخنگو ومظهر «قدرت سیاه» است . مثل این‌است که‌کارمایکل احساس می‌کند آخرین روز های عمرش فرارسیده وممکن است روزی‌به سرنوشت «مالکم‌دهم» دوچار شود ومانند او هدف تیر یك آدمکش حرفه‌ای قرار گیرد .

او پس از بازگشت از کوبا پیراهن و شلوار آبی چریکهای کوبائی را ازتن خودخارج‌کرد . ودردانمارك یك‌اونیفورم خاکستری خریداری کرده است .

هم‌اوبود که دربرابر دادگاه «راسل» علیه امریکائیها شهادت داد و بطوریکه میدانیم این دادگاه امریکا را به «نژاد کشی» در ویت‌نام متهم کرد .

وقتی که سخن از متلاشی ساختن امریکا بمیان میآورد خنده عجیبی سر میدهد .

او با دقت به گفته های طرف گوش میدهد . سئوالات مختلفی مطرح میکند و میگوید تنها بمب انداختن و ویران کردن‌کافی نیست‌بلکه بایدبناهای جدید ساخت .

«کارمایکل» اخیرا با خبرنگار مجله افریقای جوان مصاحبه‌ای بعمل آورده و به سئوالات او پاسخ داده است که دراینجا قسمت هائی ازآن نقل میشود:

* قدرت سیاه

ـ معنی صحیح«قدرت‌سیاه» چیست؟ هدفها ، ایده‌ئولوژی و شیوه های آن کدام است ؟

ـ معنی «قدرت سیاه» بطور ساده «قدرت برای‌سیاه پوستان»است و این بخودی خود یك ایده‌ئولوژی است ولی ایده‌ئولوژی نژادی برای سهولت‌مبارزه باسیاه پوستان امریکا و افریقا بادرنظر گرفتن‌موقعیت شهرها و ایالات مختلف «نهضت های متحرك» و ترتیبات خاصی بوجود آورده‌ایم . همه ما از یك ایده‌ئولوژی پیروی میکنیم زیرا همه در وضع مشابه‌زیر فشاریکسان‌قرار داریم. ما باید سرمایه داری امریکا را که سیاه پوستان را زیر فشار شدید قرار داده از بین ببریم و یك جامعه جدید بوجود بیاوریم ما خیال میکنیم که در حال حاضر سیاه پوستان امریکا و افریقا هیچگونه قدرتی ندارند و اگر نسل ما نیزمانندسرخ پوستان ریشه‌کن میشد مسئله بخودی خودحل میگردید. ولی ما در این کشور که با کار وکوشش خون و عرق جبین ما ترقی و توسعه یافته زندگی می‌کنیم سفید پوستان از راه خشونت قدرت‌رادر دست‌گرفته‌اند وما چاره دیگری نداریم جز آنکه با همان خشونت قدرت را از دست آنها خارج کنیم .

کارمایکل

امروزه سیاه پوستان در همه جا استثمار میشوند و در ویتنام مارا جلو دهانه توپ میگذارند و آنهم در جنك با ملتی که دشمن‌ما نیست ما میخواهیم در تمام مناطق امریکا که سیاه پوستان زندگی میکنند از جنبه های اقتصادی، مسکن ، فرهنك ، پلیس و حتی امور خارجی قدرت داشته باشند .

* تسلط به جهان

ـ میتوانید بگوئید که بین «قدرت ـ سیاه» و نهضت های‌سابق‌بهم پیوستگی چه تفاوتی موجود است ؟

ـ نهضت مابك‌جنبش آزادیبخش‌است نه‌یك نهضت‌اعتراض .آنها تنهاخواهان صلح و آرامش هستند اما نمی‌خواهند نظم و قواعد اجتماعی امریکا را عوض کنند . آنها خیال میکنند که نسبت به سیاه پوستان‌ناعدالتی‌شده‌و میخواهند که‌این ناعدالتی ها از میان برده شود ولی‌مابرعکس معتقدیم‌ترتیبات وقواعدی که اکنون در امریکا وجود داردمشکلات مارا بوجودآورده‌است‌مامعتقدیم جنگی که‌اکنون امریکا در ویتنام بآن دست‌زده نتیجه همین قواعد و نظامات کنونی است که این کشور را ناچار میکند در صدد تسلط برجهان برآید اگر امریکا بمباران ویتنام‌شمالی راقطع‌کند مردانی نظیر «لوترکینك» کاملا از این ماجرا خوشحال و راضی خواهند شد ولو اینکه ایالات متحده بخواهد تسلط خود را برویتنام جنوبی حفظ کند ولی ما طالب شکست امریکا هستیم .

نظر مائو باره سیاست امریکا در خاور میانه نیزهمین‌است . ماخواستار هم پیوستگی با سفید پوستان نیستیم. اعضای بعضی از سازمانهای سیاه ـ پوست برای آن مبارزه میکنند که بتوانند درکنارسفیدپوستان قرارگیرند ولی مرد سفید پوست نمی‌خواهد کنار یك سیاه پوست بنشیند زیرا او را آدم حساب نمیکند واگر ما بااصرار و التماس از آنها بخواهیم که مارا در شمارآدمی زادگان‌بحساب بیاورندممکن است امر بخود آنها نیز مشتبه شود و احساس کنند که واقعا سفید پوستان برتر از سیاهان هستند نه ، مبارزه برای بهم پیوستگی یك پیکار سیاسی نیست بلکه‌یك‌مسئله‌کاملاانفرادی است.

ـ بنظر شماکدامیك از احزاب‌سیاسی امریکا بیشتر موافق سیاه پوستان هستند .

ـ هیچکدامشان . ما از سیاه پوستان درخواست خواهیم کرد که در انتخابات آینده شرکت نکنند . طرفداران هم‌پیوستگی سیاهان و سفیدپوستان تصور میکردند که حزب دموکرات نسبت‌بآنها نظر موافقی دارد . ولی آیا بین یك سیاه پوست فقیر ساکن محله سیاهان که روزانه بیش ازیك دولار درآمندارد با«بابی‌کندی» وجه تشابهی‌وجود دارد؟

* مبارزه سیاهپوستان و ویتنام

ـ برای چه «قدرت سیاه» پیوسته رابطه‌ای بین‌مبارزه‌سیاه‌پوستان وپیکار ویتنامی ها قائل میشود ؟

ـ ملت ویتنام شجاع ترین ملت جهان است برای آنکه به تنهائی در برابر امریکائیها ایستادگی میکنند . ویتنامی ها درعین حال که برای موجودیت خود پیکار میکنند بخاطر تمام بشریت نیز مبارزه مینمایند و پیروزی آنها برای‌ما سیاه پوستان امریکائی و افریقائی‌کمك بزرگی خواهد بود ، آنها در جبهه اول قرار دارند ما در جبهه دوم ولی این مهم نیست چون مادر خاك خود امریکا هستیم .

در ویتنام صدی‌پنج سربازانی که در جنك کشته‌میشوند سیاه پوست‌هستند. ویتنامی ها نیز از نژاد رنگین بوده و برادران ما بشمار میروند .

ـ برای‌چه‌بخاورمیانه مسافرت‌کردید؟

ـ برای اینکه ما از اعراب پشتیبانی می‌کنیم و از آن گذشته میخواستیم ببینیم که صهیونیستها در این منطقه بچه کارهائی دست زده‌اند .

ـ درامریکا یهودیها باشما موافقند؟

ـ درگذشته ، بله ، درآنموقع ما از اختلافات اعراب و اسرائیل چیزی نمیدانستیم در دانشگاهها با یهودیان معاشرت میکردیم و آنها همیشه خودرا مظلوم قلمدادمیکردند ومیگفتند :«سیاه پوستان و یهودیان قربانی نژاد پرستی هستند و اکنون کشور کوچك فقیری‌از طرف یکصد میلیون عرب نازی محاصره شده‌است . ولی بعدها دیدیم که جهان سرمایه‌داری‌ازاین‌کشور «کوچك‌فقیر» حمایت میکند و یهودیان‌آرزوی کشور‌گشائی را در سر می‌پرورانند در روش خود نسبت به آنها تجدید نظرکردیم.

* بازگشت بامریکا

ـ خیال می‌کنید پس از بازگشت به امریکا بزندان خواهید افتاد ؟

ـ من در یك زندان چشم بدنیا گشوده‌ام و این امر برای من اهمیتی نخواهد داشت . چه اهمیتی دارد من‌و یا دوستان دیگرم از بین برویم وکشته شویم .اکنون دیگردیرشده است‌طوفانی که ما بوجود آورده‌ایم خواب راحت‌را بربرزیدنت جانسون‌حرام‌خواهد کرد.

●◆●

از : تایم (چاپ‌آمریکا)

دیروز پرزیدنت جانسون طی نطقی آمادگی‌آمریکا را برای مذاکرات صلح ویتنام اعلام کرد . آنچه در زیرآمده تفسیری است پیرامون این نطق که در هفتگی تایم درج شده است .

علل شرکت‌امریکا درجنگ ویتنام منتفی شده

دیگرچنین کمونیست‌جنوب‌شرقی آسیا را تهدید نمیکند

آمریکا باید شرایط صلح ویتنام را فراهم سازد

«اگر آنهاحاضرند دست ازجنك بازدارند ، ماهم حاضریم ، همین ساعت جنك را متوقف سازیم.لکن، نمیتوانیم جنك را یکطرفه متوقف کنیم زیرا آنها جسورتر میشوند. «بااین جملات نطق‌تلویزیونی رئیس جمهوری امریکا از تلویزیونهای امریکا پخش شد .

* شرکت ویت‌کونك

پرزیدنت جانسون‌پیش ازمسافرت باسترالیا نطقی ایراد کرده و درآن آمادگی امریکارا برای گفتگو با رهبران ویت‌کنك اعلام داشت .این نطق هنگامی از تلویزیون پخش میشد که رئیس جمهوری امریکا به هونولولو رسیده بود .

در این میان برای نخستین‌بار شرکت ویت‌کنك درگفتگوی صلح از جانب رئیس جمهوری امریکا پذیرفته میشود .

از سال ۱۹۶۵ که اولین بار بمباران ویتنام‌شمالی آغازشده‌است تاکنون مقامات دولتی امریکا مکرر آمادگی خودرا برای گفتگوی‌صلح اعلام کرده‌اند اما تابحال درباره شرائط صلح چیزی نگفته‌اند .

تابحال جانسون بارها گفته است باید صلح، استقلال و دمکراسی برای ویتنام جنوبی تضمین شود و این خواسته ایست که ویت‌کنك مطالبه میکند . علاوه بر رئیس جمهوری، رهبران سیاسی و نظامی امریکا هرکدام‌عقیده‌ای‌ابرازداشته، یاخواهان کناره‌گیری‌از جنك‌ویتنام شده ویا شدت عمل را تقاضا کرده‌اند .

* ادامه جنك یاشرایط صلح

تاآنجاکه برای مردم‌آشکاراست دولت بیشتر بادامه جنك توجه‌می‌دهد و کمتربه‌تهیه شرائط صلح پرداخته است. ازآنجاکه هرجنگی بالاخره باگفتگو خاتمه میابد بهتر است دولت امریکا حدعالی مقاصد خود و حداقل شرائط رادر نظر بگیرد و تنها به تجویز و اعلام آمادگی برای شرکت‌در کنفرانس صلح «هروقت ودر هرکجا» ،اکتفا نشود و اکنونکه میتوان گروه سیاسی ویت‌کنك رادر کنفرانس صلح پذیرفت باید شرائط‌گفتگوی صلح را آماده داشت .

مسئله شرائط دراینوقت اهمیت تازه‌ای پیدا کرده است چرا که‌از مدارك واسناد واز منابع ویت‌کنك فاش شده‌است که سازمان سیاسی ویتکنك‌وهانوئی هردو برای‌مذاکره آماده شده‌اند .

در جنك‌عموما گفتگوموقعی آغاز میشود که یکطرف برتری خودرا به‌ثبوت برساند و طرف مقابل در حفاظت از مابقیه آنچه داشته است برآید. این امر واضح است که کمونیست ها در مقابل متحدین امریکا تلفات و زیان بیشتری می‌بینند و شکست میخورند و تابحال درمقابل یك کشته از چهار تاده کشته داده‌اند .

* علل شرکت در جنك

نکته دیگری که باید به آن توجه داشت علل شرکت امریکا در این جنك است . ایالا ت‌متحده تا بحال نشان داده است که هدف دخالت او درایا ن جنك فقط ویتنام نبوده بلکه این جنك به‌تمام خاور دور بستگی دارد . واشنگتن دراین جنك شرکت کرد تا از پکن تا هاوائی بدانند امریکا اجازه نمی دهد که در « جنك های نجات‌بخش» کمونیست ها پیروز شوند . درمقابل کمونیست ها مبارزه میکنندتانیروی امریکا را از ویتنام بیرون رانده و رهبران ویتنام جنوبی‌را بازداشت کنند و در ویتنام جنوبی دولتی تشکیل دهند که عنان در دست ویت‌کنك باشد .

بهر حال اگر قرار باشد برای صلح شرائطی فراهم شود امریکا باید شرائطی کمتر از یك پیروزی کلی را در نظر بگیرد ، زیرا این جنك هزینه‌ای بس سنگین داشته‌و حیثیت بین‌المللی امریکا را نسبت به قبل از آغاز جنك تحت تاثیر قرار داده است . بعلاوه در مدت جنك کشورهای همجوار ویتنام‌مانند مالزیا ، تایلند و اندونزی فرصت یافتند تا موقعیت نظامی خود را مستحکم کنند . امریکا بدین‌سبب در ویتنام دخالت کردتا مانع گسترش نفوذ چین کمونیست در خاور دور گردد و در مدتی که در ویتنام مبارزه می کرد پکن گرفتار بحرانهای داخلی شد و از جانبی از صحنه‌سیاست‌خارجی‌طوری عقب رانده شده‌است که دیگر چین کمونیست نمیتواند نفوذ خود را توسعه دهد . بلکه باید موقعیت خود راحفظ کند .

در تهیه شرائط امریکا باید مسئله استحکام سیاسی ویتنام جنوبی و آینده آنکشور را درنظر بگیرد و مذاکرات را درزمینه‌ای آغاز کند که جنك ویتنام را برای‌همیشه پایان بخشد .

* مذاکره باویت‌کونك

اکنون که رئیس جمهوری امریکا چنان گذشت بزرگی را نشان داده و ویت‌کنك را برای شرکت در کنفرانس صلح قبول میکند بهتر است ازوقایع‌وتجربیات گذشته استفاده کرده باگذشت‌و سازگاری باین جنك پرزیان‌خاتمه دهند . در بیست سال گذشته ده‌ها بار در مواقع جنك سرد بحران هائی وخیم باگذشت‌و سازگاری‌حل شده‌است و هربار طرفین‌مخاصمه از سیاست زنده باش و بگذارزنده بماند ، پیروی کرده‌اند از بروز جنك و خونریزی جلوگیری شده. چرا نباید اکنون ازاین روش در ویتنام پیروی شود . بویژه آن که علل شرکت امریکا در جنك‌برطرف شده است . دوستان امریکا در خاور دور و اقیانوسیه از لحاظ اقتصادی ، نظامی و سیاسی‌موقعیت مستحکم تری دارند و میتوانند‌از خود دفاع کنند . چین کمونیست گرفتار مشکلات داخلی شده و با شکست های سیاسی که در چند سال گذشته در افریقا ، امریکای لاتین و آسیا دیده است قادربه اعمال نفوذ نیست .

اینك وقت آنست که با تحکیم موقعیت دولت ویتنام جنوبی ایالات متحده‌امریکاوسائلی فراهم آورد که مردم این سرزمین براحتی در مزارع‌خودبکشاورزی مشغول گردند.

نهضت نوسازی را آغاز کنیم (۱۵)

مسائل و مشکلات زندگی شهری را بیاموزیم

در زمینه نهضت نوسازی ، از کلیات‌ـعوامل انسانی وجغرافیائی‌ـ آموزش و پرورش‌سخن گفتیم،بعد مساله نهضت نوسازی در روستاها را مورد توجه قراردادیم و دراین زمینه از ایجاد شبکه های وسیع آبیاری شبکه های راه ـ برق ـ آموزش وپرورش روستائی وتربیت تکنیسین کشاورزی‌ـ صنایع‌وابسته به کشاورزی ـ صنایع روستائی و خانوادگی‌و بالاخره اداره قطب‌های کشاورزی سخن گفتیم .

اینك‌به‌بحث در باره آغازنهضت نوسازی در شهرها میپردازیم .

اگر گفته شوداکثر ما در شهر زندگی میکنیم ولی زندگی شهری و نیازمندیهای آنرا نمیشناسیم شاید بنظر عجیب برسد . عجیب‌تر آنکه مسئولین اداره امور شهری اطلاعشان از نیازمندی های اساسی شهر خود بمراتب کمتر از مردم کوچه و بازار میباشد .

بنابراین نخستین مساله‌ای که‌در شروع نهضت نوسازی با آن روبرو هستیم اینست که زندگی شهری و نیازمندیها و امکانات آنرا بیاموزیم. اگر بخواهیم کار ما در این زمینه‌در حدیك نهضت واقعی مملکتی باشد و از تظاهر و ریا و صحنه سازی و سرهم بندی دور باشد چاره‌ای نداریم جز اینکه ابتدابه‌عمق مسائل و مشکلات آگاه شویم و وسائل مبارزه با این مشکلات را نیز بشناسیم . ما بحث خود را در این چهار چوب شروع کرده‌ایم و ادامه میدهیم ، همچنانکه بحث انقلاب اداری رانیز با همین‌دید مورد بررسی قرار دادیم.اگر پاره‌ای دستگاهها انقلاب را نصب‌یك صندوق شکایت و یا توسعه یك میدان تلقی میکنند ما باآنها کاری نداریم ولی یکبار دیگر بعنوان جمله معترضه تکرار میکنیم اگر قرار است از همه امکانات فراوان این مملکت برای مبارزه با عقب‌ماندگی استفاده شود چاره‌ای نداریم‌جز اینکه اندیشه های کوته‌نظرانه را دوربریزیم و طرحهای اساسی در قالب مملکتی تهیه کنیم و متوجه آینده باشیم . طرح ما در زمینه انقلاب‌اداری و در زمینه‌شروع نهضت‌نوسازی براین‌پایه استواراست.

گفتیم درشهر زندگی میکنیم‌ولی زندگی شهری را نمیشناسیم . این نکته مبالغه نیست . گرفتاریهای زندگی‌شهری مارا از توجه به‌مسائل روزمره که در عین حال ممکن است کاه‌وبیگاه اعصابمان راناراحت کند، باز میدارد و مسائل مملکتی در حدی که‌باآن تماس داریم برای ما مطرح میشود و این‌هردو مخالف یك روحیه انقلابی‌است که مابرای‌نهضت نوسازی به آن احتیاج بسیار داریم .

این نکته را درنظر داشته باشیم که زندگی شهری بازندگی روستائی از هر جهت اختلاف‌دارد . شهرمرکز فعالیت وجنبش بسیار پردامنه ومتنوع است‌واگر در روستاها اجرای‌برنامه های محدود و معینی را پیش بینی کردیم در شهر مطلقا نمیتوان باین نکات اکتفاکرد . مثلا گفتیم‌مدارس کشاورزی باید تکنیسین کشاورزی تربیت کنند . اما در همانحال توجه داشتیم که بسیاری‌ازروستائیان‌مایلند در رشته های غیر کشاورزی درس بخوانند . توجه ما از همان لحظه‌این بود که این عده در مدارس شهری امکان ادامه تحصیل خواهند داشت. برای شهر نمیتوان برنامه‌های محدود در نظر گرفت . عظمت و اهمیت یك شهر دراین است که بتواند عرصه وسیعی در زمینه های علم ـ هنر ـ فرهنك ـ ورزش ـ صنعت ـ تجارت ـ سیاحت و نظائر آن ایجاد کند .هر یك‌ازاین اموربه«سازمان» و«وسیله» احتیاج دارد. بنابراین نهضت‌نوسازی در معنی وسیعی که ما برای آن در نظر گرفته‌ایم و نوجوئی و نوآوری‌را نیز جزء ضروری‌آن میدانیم بایدبهمه این امور و مسائل توجه کند .

در زمینه ارتباط شهر و ده میدانیم که ده‌همواره تامین کننده قسمت عمده‌ای از موادغذائی و مواد خام‌مورد نیاز شهر و شهر تامین کننده‌قسمت عمده‌ای از محصولات صنعتی مورد احتیاج ده میباشد . اما در عین حال شهر عرضه کننده‌خدمات بهداشتی‌ـ فرهنگی و غیره به روستا است و در حقیقت ارتباط سالم بین شهر و ده سبب میشود که افکار و اندیشه های شهری بتدریج درروستاها رسوخ پیدا کند.وسطح اندیشه‌و تکنیك روستائی بالا برود . ازاین دیدگاه خاص‌شهر باید خود چیزی داشته باشد تا بتواند به‌ده هدیه کند .

و بالاخره وقتی میخواهیم نسبت ۷۰ در صد روستائی و ۳۰ در صد شهری را به ۷۵در صد شهری و ۲۵ در صد روستائی تبدیل کنیم باید توجه داشته باشیم که تازه از راه رسیده ها به کار ـ مسکن ـ راه ـ وسیله نقلیه ـ تفریح ـ بهداشت ـ فرهنك و نظائر آن احتیاج خواهند داشت . در عین‌حال پیشرفت تکنیك‌و علوم‌همواره‌زندگی شهری‌رادستخوش تغییرات بسیار عمیق میسازد . اگر بخواهیم زیاد ازجریان تحولات بعدی برکنار نباشیم و خسارات ناشی از تغییر و تبدیل‌اجباری ناشی ازپیشرفت علم وتکنیك را به حداقل برسانیم و استفاده از آنرا به حداکثر افزایش دهیم باید در همه زمینه های شهری متوجه آینده باشیم و لااقل یك‌دید کلی روی تحولاتی‌که در شرف وقوع است داشته باشیم. وبدانیم چه‌وسائل و لوازمی قریبا به بازار عرضه خواهد شد که در جریان زندگی شهری اثری عمیق برجای میگذارد .

دراین باره در شماره آینده باز هم با شما گفتگو خواهیم داشت .

دکترحبیب چینی

نوشته: دکتر هوشنك احراری (جراح عروق)

برای آنکه همگان به مشکلات پیوند اعضای بدن آگاهی یابند این مقاله بزبانی ساده نوشته‌شده است .

دفاع بدن! بزرگترین مشکل در راه پیوند اعضاء

چگونه وچرا بدن در برابر جسم خارجی بدفاع میپردازد ؟

بشراز مدتها قبل‌درصدد تعویض اعضاء از انسانی به‌انسان دیگربوده بطوریکه جایگزین نمودن احشاء داخلی مخصوصا قلب را میتوان یکی از آرزو های دیرین انسان دانست. منتهی این عمل بتدریج از پیوند های پوستی شروع شده و چنانچه می‌بینیم امروزه در کار تعویض احشاء داخلی پیشرفت‌های زیادی حاصل شده است . درچند سال اخیر توجه جامعه پزشکی‌باین امر بطور محسوسی افزایش یافته است . امروزه در اغلب مراکز پزشکی جهان‌برای تعویض وجای‌گزین نمودن عضوهائی مانند قلب‌ـ کلیه ـ کبد ـ ریه و شرائین‌فعالیت های زیادی در جریان است و در بعضی موارد موفقیت های کاملی داشته‌اند . این‌توفیق رابابد مرهون پیشرفت تکنیك ووسایل جراحی و همچنین آگاهی بیشتر پزشکان در فیزیولوژی اعضاء دانست هم‌اکنون دربسیاری ازکشورها افرادی‌زندگی میکنند که‌ادامه زندگی خود را مرهون کسانی هستند که عضوی‌از اعضای خودرا برای پیوند به‌آنها بخشیده‌اند . باتوجه به‌زیادی مرك ومیر دربیماران کلیوی وقلبی‌اهمیت تعویض این دوعضو بیشتراز سایر اعضاء بچشم میخورد .

* مشکلات

مشکلات کار ـ در وهله اول‌پیدا کردن عضو مورد لزوم جهت پیوند از فردزنده به بیمار مورد نظر یا از شخص مرده خالی از اشکال نیست . چون هم از نظر قانون و مقررات بیمه دست جراحان برای انجام این نوع اعمال جراحی باز نمی‌باشد و بعلاوه‌مشکل عمده‌دیگر عدم تحمل این جسم خارجی در بدن شخص گیرنده‌است که‌موجب دفع نمودن واز بین رفتن عضوپیوند شده میگردد . این اشکال بزرك خود مانع دیگری در پیشرفت‌این نظریه تا کنون بوده است . برای رفع این‌مشکلات‌قوانین بنفع‌بیماران تغییر مینماید ودرباره‌مشکلات دفع جسم خارجی (رژکسیون) نیز دانشمندان مشغول‌مطالعات وبررسی های دقیقی می‌باشندو تا کنون‌عوامل مختلفی را که‌در این کار دخالت داشته پیدا نموده و علیه آن‌مبارزه راشروع کرده‌اند . یکی از این عوامل «فاکتورایمونولوژی» است که بدن گیرنده بعداز پیوند شدن عضو ازروز ه‌یا ششم عکس‌العمل شروع مینماید چنانچه‌اقدامی برای متوقف نمودن‌این عکس‌العمل انجام نشود عضو پیوندشده بزودی خراب شده واز کار میافتد .

* خطر شکست

باتوجه بشکل دیده میشود که پس‌ازجایگزین نمودن‌عضو بیگانه‌ای دربدن شخص بیمارابتدا «آنتی‌ژن» گیرد . چگونگی بوجود آمدن این «آنتی‌ژن» هنوز مشخص نشده‌است. درضمن بررسی متوجه شده‌اند این آنتی‌ژن‌هاموجب‌تحریك‌مراکزسلول ساز بدن میگردندتا این مرحله‌دومین عامل برای دفع عضو پیوند شده محسوب میشود.مراکزی که‌تاکنون دراین زمینه فعالیت زیادی داشته‌و شناخته‌شده‌اند شامل غدد لنفاوی، تیموس ، مغز استخوان و طحال می‌باشند .

این مراکز پس‌از تحریك سلول های زیادی‌رادر جریان عمومی(خون) قرار میدهند .این سلول ها بتدریج به‌عضو پیوند شده میرسد وازهمین سلولها آنتی‌کور بوجود می‌آیدکه بتدریج موجب اختلال درکار عضو پیوند شده میگردند . این مرحله بعنوان سومین عامل در دفع‌عضو پیوند شده شناخته شده است . هر چه مقدار سلولهای خارج شده از این مراکززیادتر باشد خطرشکست بیشتر است . شروع این فعالیت مضر را میتوان با امتحان دقیق‌خون معین نمود. چون‌زیادشدن «مونونو-کلئر ها»و «لنفوسیت‌های» خون‌دلیل برفعالیت این مراکز می‌باشد.

اکنون‌تمام فعالیت ها برای‌جلو-گیری از بوجود آمدن این‌عکس-العمل دور میزند . ابتدا کوشش میشود که فعالیت آنتی‌ژن مهار گردد . متاسفانه تاکنون در این زمینه پیشرفت های عمده‌ای حاصل نشده است . چون مبارزه باآنتی‌ژن خود موجب ازبین بردن عضو پیوند شده میگردد . راه دیگر محافظت عضو از عکس‌العمل مراکز سازنده سلولهای لنفوئید است که‌تاحدودی باتاباندن اشعه ایکس و بمباران کبالت به‌مراکزی که‌این سلولها را میسازند عملی می‌باشد . راه سوم مبارزه باکم کردن قدرت‌ایمو-نولژی بادادن داروهای مختلف‌مانند «ایموران» و «تیوپرین» و غیره‌می-باشد . که تنها یاباتفاق هم تجویز میگردد . متاسفانه چنانچه بمقدار کافی داده نشود اثر چندانی‌نخواهد داشت و تجویز بمقدارزیادی این داروها نیز خطرناك می‌باشند بطوری که‌مصرف زیاده‌ازحد این داروها مقاومت بدن‌را در مقابل عفونت کم مینماید و بیمار همیشه درمعرض خطرات عفونت قرار میگیرد .

بطورخلاصه‌چنانچه‌روزی‌بطور کامل فعالیت انتی‌کور را مهار کنندویا سلولهای مهاجم خراب کننده رادر عضو پیوند شده تحت کنترل درآورندو یا داروئیکه در ضمن داشتن اثرمداوم جهت کنترل برروی سلولهای‌مهاجم اثرتخریبی عمده‌ای روی بدن نداشته باشد پیدانمایند آنوقت است که دانش پزشکی بر عمل دفع (رژکسیون)فائق آمده‌و مشکل دیرین ازبین خواهد رفت.

آنچه‌هم‌اکنون درکشورما بدست جراحان ایرانی انجام میشوداستفاده از پیوند های شریانی است‌که در موارد مختلف برای درمان بیماران مورد استفاده قرار میگیرد و این پیوندها میتواند جانشین شریانهای مسدود و خراب شده قرار گیرند وبیمارانی راکه در معرض خطر «گانگرن» وقطع عضو میباشندنجات دهند .

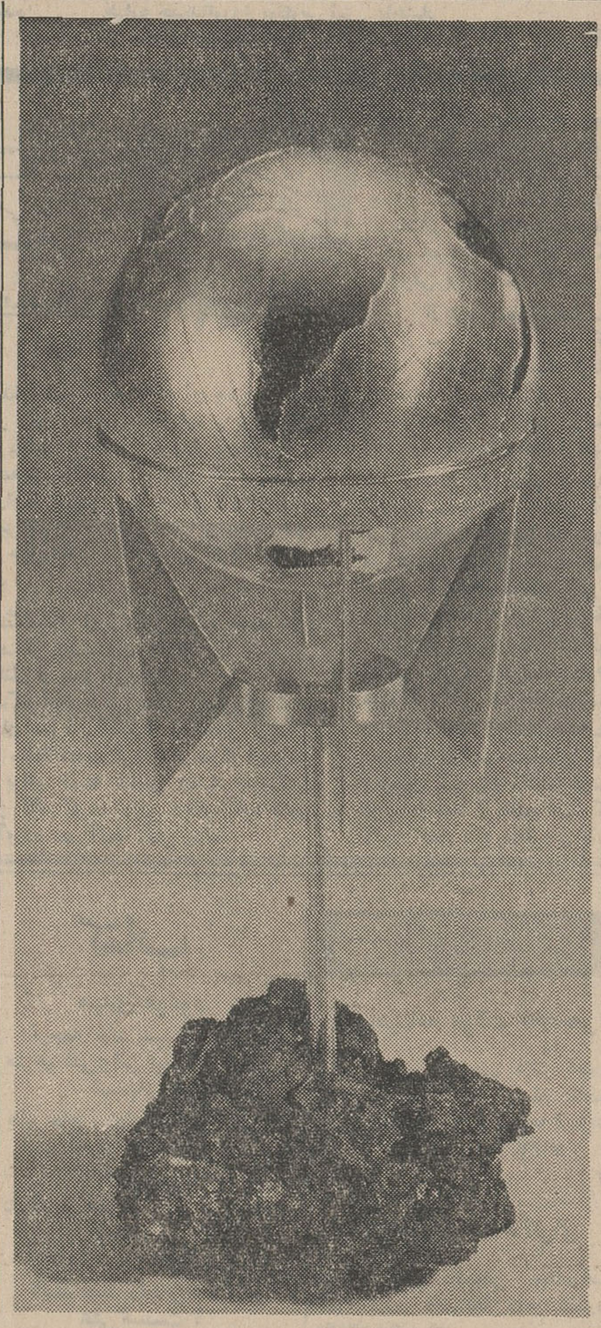

پاداش شهامت

«فرانسیس چستر » مردی است ٦٤ ساله لکن‌باشهامت ترین دریا نورد عصر ما لقب گرفته . ه‌ا در گذشته شرح سفر پر ماجرای این مرد را بایك قایق بدور جهان در این صفحه‌نوشتیم لکن‌عکسی که در اینجا مشاهده میکنید یك «گوی » است که یکی از هنرمندان‌برجسته‌انگلیسی ساخته‌و ملت‌ودولت‌انگلستان آنرا به « فرانسیس چستر » هدیه کردند زیرا او افسانه دریا نوردان قرون گذشته را در روزگار ما زنده کرد وبا شجاعت و شهامتی بی نظیر ماهها ، یکه و تنها با یك قایق روی امواج اقیانوسها بسیر و سیاحت پرداخت .

عکس از : آسوشیتدپرس

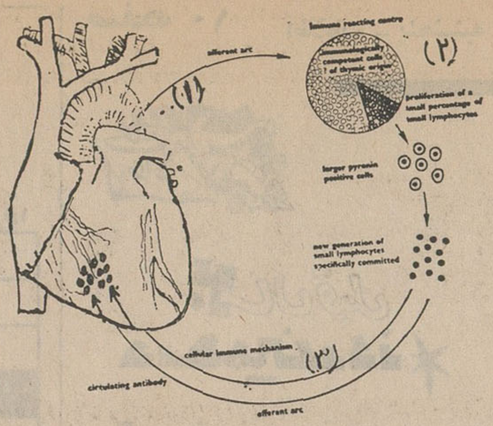

دراین تصویرمرحله‌یك آنتی‌ژن ازعضو پیوند شده (مثلاقلب) خارج ودر جریان عمومی خون قرارمی گیرد . مرحله دوم تحریك مراکز سلول سازبدن برای دفع جسم‌خارجی است . مرحله سوم رسیدن سلول های‌مهاجم به‌عضوپیوندشده وایجاد اتی‌کوراست .

آدم مصنوعی پرتونگاری میشود!

*** با اسکلت انسان آدم مصنوعی ساخته‌اندکه می توان با آن‌پرتونگاری کرد**

اخیرا در دانشکده های پزشکی امریکا بمنظور تعلیم فن‌پرتونگاری و استفاده از اشعه ایکس از یك آدم مصنوعی که مشخصاتی کاملا شبیه بدن انسان دارد استفاده می کنند .

آدم مصنوعی را با استفاده‌ازیك اسکلت انسان ساخته‌اند سابقا برای فن پرتو نگاری به‌دانشجویان دانشکده پزشکی،دانشجویان خود از یکدیگر عکس میگرفتند واین کار خطر « اضافه تابش » اشعه ایکس را در برداشت .

این آدم مصنوعی طوری ساخته شده است که مفاصل‌اش مانند انسان طبیعی حرکت میکند حتی رگهایش نیز مانند انسان است .

بنابراین میتوان از مواضع مختلف بدن او در هر حالت‌عکس-برداری کرد .. در این شبکه رگهای توخالی تعبیه شده که از قلب بگردن و بطن منتهی میگردد. ضمنا دریچه های کوچکی دراین رگها تعبیه شده که در آنها می توان مایعی را جریان داد تا پرتونگاری شباهت تامی به سیستم خون در بدن داشته باشد و امکان مطالعه کاملا میسر گردد .

علاوه بر این بمنظور آنکه این عمل هرچه بیشتر بحقیقت نزدیك باشد یك پمپ بسیار کوچك نیز در بدن این آدم مصنوعی تعبیه شده است که میتواند ضربان قلب را در هر دقیقه ۷۲ بار منظم‌کرده و خون را از شریانها عبور دهد .

عبور از پنج ستاره

از اینجا و آنجا

● نمایش فیلم در ترن

نمایش فیلم های سینمائی در قطار های مسافربری مانع از کاهش تعداد مسافرین‌خطوط راه‌آهن «چس‌آپیك-اوهایو» و «بالتیمور ـ اوهایو» نشده است . از سال۱۹٦۵ نمایش فیلم دراین دو قطار از شبکه راه‌آهن امریکا بطور آزمایشی عملی شده ولی ازآنجا که نتیجه مطلوب ببار نیاورده است . بزودی این وسیله تفریح مجانی‌از برنامه قطار های مسافربری حذف خواهد شد . چون عملا دراین مدت دوسال ثابت شده که مردم امریکا مسافرت باهواپیما را به قطار ترجیح میدهند و نمایش فیلم و فراهم ساختن هرگونه وسائل تفریح دیگر هیچگونه تاثیری در تمایل روزافزون مردم بمسافرت باهواپیما ندارد .

*** مستاجرین بد حساب**

گروهی از مالکین ساختمان ها و خانه های اجاره‌ای در «دترویت» اخیرا لیست سیاهی از مستاجرین بد حق و حساب تهیه کرده‌اند .

اعضای انجمنی که از این عده تشکیل شده‌میتوانند بام اجعه به پرونده‌های‌مربوطه بسابقه کسانی‌که میخواهند خانه یا ساختمانی را کرایه کنند پی ببرند . البته کسانی که نام آنها در این لیست سیاه ثبت شده باشد نمی‌توانند به‌آسانی در دترویت منزلی برای خود پیدا کنند وبرعکس برای مستاجرین خوش‌حق‌و حساب همه‌گونه تسهیلات‌لازم فراهم میشود .

● یقه سرخود

پیراهن های یقه‌سرخود مردانه بتدریج ازمد میافتدو پیراهن های سابق یقه‌سوابارد یگرجای‌خود را بازمیکنند. اما یقه هائی که اکنون مد شده بایقه های سابق فرق زیاد دارند . یقه‌های جدید از کاغذهای الوان بانقش‌ونگار های مختلف تهیه میشود و اخیرا مقدار زیادی از آن در مغازه های بزرك پاریس بمعرض فروش گذاشته شده است .

هشتاد درصد پیراهن هائی که در سال جاری دراروپا و امریکا بفروش رسیده از پارچه هائی بوده که احتیاج به‌اتو کشیدن ندارند .

مطبوعات جهان

...و اینك زمستان.

خیابانهای سرمازده را با گامهای پرشتاب پشت سرمی نهید، اما آیا درخانه گرمای بخاری ارج در انتظار شماست؟

برای تهیه بخاری

ارج

هنوز دیر نیست...

ARJ ارج

تا می‌که میشناسید و بآن اطمینان دارید

روابط عمومی ارج

نامنویسی برای دوره جدید :

کلاس آرایش

با بهترین روش ، حداکثر امکانات وزیر نظر دبیر تحصیلکرده امریکا

علاوه براین، برای دوره جدید این کلاسها نامنویسی میشود :

منشیگری ـ حیاطی ـ آشپزی ـ انگلیسی ـ ماشین نویسی ـ کمك های اولیه ـ گلسازی ـ رانندگی

برای نامنویسی بدبیرخانه انجمن‌دوستداران وبانوان (خیابان بهار شمالی، نبش نامجو،شماره ۲۵٦ تلفن‌های ۷۵٦٤۸۳ و ۷٦٤۹۸٤) مراجعه فرمایند .

آگهی مناقصه شماره ۱۵۷۱و۱۲۸۹ر٤٦

راه آهن‌دولتی‌ایران پانصدوپنجاه عدد سررنده ویدیا مختلف چپ‌وراست‌و یکدستگاه ماشین جوش رنده ویدیاسه فاز پنجاه سیکل‌رابرطبق مشخصات وشرایط مربوطه از طریق مناقصه سی . انداف یکی‌از بنادر ایران (خرمشهر یا شاهپور) یا مرزجلفا خریداری می‌نماید.

داوطلبان شرکت‌درمناقصه می توانند درساعت اداری جهت دریافت‌اسناد مناقصه‌باداره کارپردازی‌مراجعه‌نمایندشرکت کنندگان درمناقصه باید مبلغ۳۰۰۰۰ ریال برای شماره۱۵۷۱ و ده هزار ریال برای شماره ۱۲۸۹ر٤٦ اسناد خزانه به عنوان سپرده‌شرکت د رمناقصه بصندوق راه آهن پرداخت و رسید آنرابضمیمه‌پیشنهاد خود تاساعت ۹ صبح روز شنبه ۱۲ر۱۲ر٤٦ مطابق ۲ر۳مارس٦۸ درصندوق‌پیشنهادها واقع درداداره کارپردازی بیاندازند موسسات خارجی می توانند از طریق کارگزار بانك مرکزی ایران نسبت‌به خرید اسناد خزانه توسط بانك مزبور اقدام نمایند . پیشنهادهای واصله ساعت د ه‌همان روز باز وقرائت‌خواهدشد.حضور پیشنهاد دهندگان یانمایندگان مجاز آنها در جلسه مناقصه‌آزاد است وراه آهن‌دررد ویا قبول هریك یاتمام پیشنهاد ها مادامی که قرارداد مبادله‌نشده‌است‌مختارمیباشد. به پیشنهادفاقد سپرده و مشروط ومبهم وپیشنهادیکه بعد از موعد مقرر برسدترتیب‌اثر داده‌نخواهد شد سپرده‌برنده‌اول ونفردوم مناقصه نگهداری‌و در صورت‌استنکاف ازانجام معامله بدون هیچگونه تشریفات بنفع راه آهن ضبط‌خواهد گردید .

هزینه درج آگهی‌درجراید بعهده برنده مناقصه است‌و پرداخت کلیه مالیاتیکه درایران‌بفروشنده تعلق می گیرد بنا بتشخیص وزارت دارائی بعهده‌برنده مناقصه می‌باشد . راه آهن می تواند تا حدود صدی بیست‌و پنج از میزان معامله را کسر یا اضافه نماید.

پیشنهاد های واصله از کشورهائیکه بادولت ایران معاملات تهاتری دارند با شرایط مساوی در نرخ و مشخصات کالا حق تقدم خواهند داشت . الف ۹۲٤۰

٤٦۱۲ـآ ۲ـ۲ راه‌آهن‌دولتی ایران

جدول کلمات متقاطع شماره ۳۶۱۹

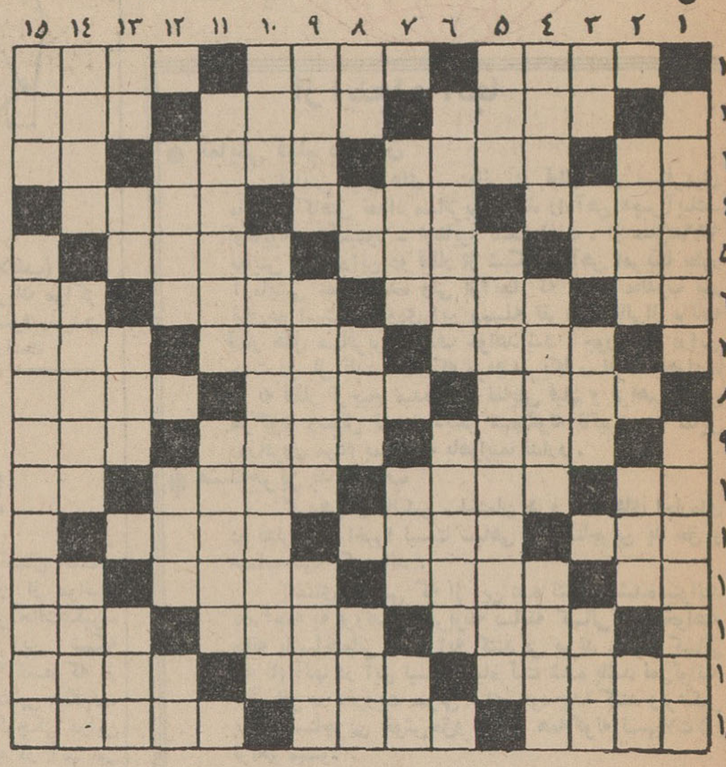

افقی

۱ـافسوس ـاز قهرمانان انقلاب مشروطیت‌ایران ـمنسوب به شام‌است‌و از غذا های ایرانیست ۲ـاین روز ها صحبت از اوبسیار بود ـنویسنده ـاگر مال عقرب‌است از راه کین‌نیست ۳ ـ گاهی موچنین میکند ـهمان کلاغ‌سیاه است ـ در جستجوی آب بسویش‌کشیده میشوند ـمادر عرب ٤ـ نابود شونده‌است و دنیا را گویند ـ صحبت ازروضه‌رضوان است ـروح ۵ـ پیمانه ـ روشن وطریقه‌ـ بهره ونصیب روزمره ٦ـ طرف ـ بالاترین رنگها‌ـنوع و صورت ـچون بیایدفك‌کند ۷ـاز سنگهای آتشفشانی ـبرای بچه ها واجب‌است وبرای بزرگان لازم ـ ازمزه ها۸ـ انبار غله ـ بی‌اندازه وبی‌شمار ـ میل دارد ۹ـ نیستی و فنا ـ جراحتی در زیرپوست ـ سوا و علیحده ۱۰ مال شرعش دردناك است ـ بلند و رفیع و عالی ـ پشت‌سرهم‌ویکایك‌ـمعاون‌معروف هیتلر که از آلمان گریخت ۱۱ ـ از سلاحهای جنگی ـدست چپ ـ نامی دیگربرای خر ۱۲ ـ شراب‌فرنگی ـ شامه آزار ـمدتی برآتش‌مانده ـناشنوا‌ـ۱۳ـ محلی از توابع کاشان ـ زمین خشك‌وبی حاصل ـ از نویسندگان‌معروف انگلیس ۱٤ ـ فرمان ـ روا و شایسته ـنامی برای دیار اروپا ۱۵ ـ همین است ـ پاك وبی‌آلایش ـ امضای اداری .

عمودی

۱ـ معروفترین کتاب صادق‌هدایت‌ـ محله‌ای در شمیران ۲ـ زیارت کننده ـ مجموعه آئین و قوانین ـ شهرجاودان۳ـ حیوان‌چون‌بترسد چنین میکند‌ـبرج کج‌ـ جلوی صندلی میگذارند‌ـ بحثی‌درشیمی ٤ـ طغیان کرده و بکوه وکمرزده ـ حقه‌باز وریاکار ـصفتی برای بهشت ۵ ـ حیله‌ومکر ـاگر گربه‌ای رویش بود نام یکی از نمایشنامه های تنسی‌ویلیامز بود ٦ـ محلی بین گرگان‌و گنبدکاوس‌ـ پایتخت پرتقال ۷ـ شوهر مرده ـاز آن طرف تکیه کلام‌خانم است ـ از ما بهتران ۸ـ بسیگار میزنند‌ـ جواب منفی ـ اگر با کیا همراه بود علامت‌تشخص بشمار میرفت ـ مرغ شکاری۹ـازحیوانات خوش پوست ـ به آدم گنده بی خاصیت میگویند‌ـهرمیز یاصندلی ناچار بر روی آن استوار است ۱۰ـواحد اندازه گیری طول ـ میگویند صد هزار سال طول میکشد ۱۱ـ در مدارس دخترانه میگیرند ـسرو کاروزنه بردار با آن است ۱۲ـ جای خوب فلزات‌ـ بین دوشهر احداث می شود ـاز نت ها ۱۳ ـ از علائم جمع در فارسی ـ پدر عرب ـ دیپیم‌استو شاهان برسر مینهند ـ جرقه ۱٤ـ وسط ـ اسم مفعول از مصدر بریدن ـاز کشور های آفریقائی ۱۵ـاز سنگها ـکتاب معروفی از ژول‌ورن

حل جدول شماره ۳۶۱۸

تئاتر و سینما و یک فیلم ایرانی

۳ سال قبل دهمین روز

دیشب شرکت کمدی ایران که‌اعضاء آنرا عناصر متجددی تشکیل میدهد درگراند هتل نمایش اخلاقی جالب توجهی داد و مزیتی که داشت این بود یك پرده سینما هم داده شدکه فیلم ایرانی بود . یك نفر ایرانی متخصص با دو نفر متخصص دیگر در التزام رکاب همایونی بخرم آباد و خوزستان رفته بودند و فیلمی از مسافرت برداشته بودند لکن این‌فیلم تمام‌مسافرت شاه را نشان نمیداد بلکه قسمتی از نمایشات‌نظامیان درخرم‌آبادو مراسم‌افتتاح راه خرم آباد و شرفیابی الوار و جشن افتتاحیه راه بود و تکمیل نبود . علت‌این نقص عدم تهیه فیلم بحد کافی و وسایل دیگر بوده است زیرا صاحب این ماشینها (عباس‌آقاعتیقه چی) که از تجار مهم‌ایرانی ومدتها در اسلامبول مقیم بوده است‌بیش از دو ماه نیست بطهران آمده و چون تمام اسباب و ادواتش کامل نبوده متاسفانه موفق نشده است از تمام آن مناظرباشکوه و مهم و قسمت های برجسته این مسافرت فیلم بردارد ولی همین قسمت مختصر که بیش از چهار صد متر فیلم برداشته‌جالب توجه و دقت بود .

احضار و خواستن آگرمان

آقای میر سید ابوالقاسم خان عمید نماینده ایران در رم بمرکز احضار گردید و برای نمایندگی ایران در دربار رم آقای پاك روان کفیل فعلی وزارت امورخارجه تعیین شده و آگرمان ایشان خواسته شده است .

مهاجرین ایرانی

عده‌ای از مهاجرین ایرانی که از زمان نادرشاه‌تاکنون در مملکت‌افغانستان‌سکونت داشته‌اند اخیرا بوطن اصلی خود (ایران) واردشده و در ایالت خراسان سکنی‌نموده و بوسیله مقامات مربوطه از هیئت دولت تقاضا نموده‌اند قسمتی از اراضی‌خالصه دولتی در خراسان برای امراد معاش و تهیه وسایل زندگی بآنها واگذار شود .

جشن در میدان طیاره

چون مسیو (دیتریك) طیاره‌چی اداره یونکرس‌تاکنون بالغ بر پانصد هزارکیلومتر در آسمان ایران پرواز کرده است برطبق پیشنهاد اداره یونکرس درجه سلطانی هواپیمائی بمشارالیه اعطا شد و دیروزظهر بافتخار مشارالیه مجلس جشنی در میدان طیاره منعقد و بمدعوین ناهار داده شد. طیاره جدیدالورود یونکرس نیز باختیار این سلطان هواپیما واگذار شده است .

استعمال سم برای شکارچیان موقوف

متحدالمالی بعموم حکام ایالات ولایات صادر شدکه‌پاره‌ای‌اشخاص برای‌شکارروباه استرکنین یا سموم دیگر را با آرد خمیر نموده و در نقاطی که احتمال عبوروروباه میرود میگذارند و غالبا بسیار حیوانات این خمیر را خورده و تلف میشوندبعلاوه ممکن است اطفال یا اشخاص بی‌سابقه نیز این خمیر را پیدا کرده و ندانسته بدهان بگذارند چون هنوز شکارچیان این رویه‌را متروك نداشته‌اند مجددا تاکید میشود که هر کس باین عمل مبادرت نماید شدیدا مورد تعقیب قرار می گیرد و دوافروشی‌هم که‌سم‌فروخته باشد جلب و مجازات‌خواهد شد .

(نقل از اطلاعات ۳۰ آذر ۱۳۰۷)

نوشته : احمد ـ احرار

شاهین سفید

ـ۲۱۱ـ

مردم اصفهان ، مادران و پدرانی که داغ فرزندی در حادثه آدم دزدی بقلبشان نشسته بود، زنانی که همسر و فرزندانی که پدر خود را از دست داده بودندو همه تصور میکردند احمدعطاش قاتل عزیزان آنهاست همه آماده میشدند تا از آن قاتل سنگدل چنانکه شایسته اوست استقبال کنند .

ماجرای سوگند سلطان محمد و خدعه او بامدافعان دژ ،تحت تاثیر این احساس نفرت و انتقامجوئی ، بمانند حماسه‌ای گوش بگوش ودهان بدهان میگشت و موجی از تحسین واعجاب بهمراه خود می‌براکند . محافل دولتی وروحانی نیز بسهم خود از تهییج وتحریك مردم کوتاه نمیآمدند . بنحوی که شهر تعطیل شده بود و مردم از زن و مرد و خرد و کلان ، بیصبرانه انتظار سلطان فاتح، اسیر بدفرجام اورا میکشیدند .

ساعتی‌پس‌از آنکه سلطان محمد درمیان استقبال عمومی باصفهان واردشد و بقصر خود رفت احمد رادرحالیکه دست‌وپا بسته برشتری نشانده ، وکلاهی بشکل بوق برسرش نهاده بودند بشهر آوردند .

پشت‌سراحمد ، یاران او که دست‌وپا و گردنشان در زنجیر بود، میان فوجی از سواران سلجوقی ، پیاده حرکت میکردند وجلوی شتری که‌احمد برآن نشسته بود، عده‌ای دلقك ، بالباسهای غریب وعجیب، دف میزدند و میرقصیدند و تصنیف میخواندند :

ـعطاش عالی
جان‌من
ـعطاش عالی
میان سرهلالی
ترابه دژ چکارو ؟!

از مقابل دروازه تامیدان شهر، صد هزار زن ومرد احمد را بافریاد های استهزاء و ناسزا مخاطب قرارداده ، برسر او خاشاك وخاك و کثافت ریختند . بعد ، دروسط میدان بزرك شهر که بوسیله انبوه جمعیت محاصره شده‌بود ،او راباطنابی که‌ازمیان دوکتفش گذرانده بودند برچوب‌بستی آویختند و سه‌رور تمام اورا زخم میزدند واحمد در تمام این مدت حتی ناله‌ای نکرد و باتبسمی حزن‌انگیز مرك فجیعی راکه سه‌روز طول کشید استقبال کرد .

درسومین روز ، هنگامیکه هنوز رمقی درتن احمد باقی بودو چشم وگوش او مناظر وصداهای اطراف را تشخیص میداد ، پسرش را نیز کنار او بدار آویختند .

پس‌از سه‌روز احمدکه تمام بدنش سوراخ سوراخ شده بود .برفراز چوب‌بست جان سپرد . امامردم انتقامجو ازجنازه او نیزدست برنداشتند . سلطانمحمد فرمان‌داد سراو وپسرش رابریده برسم پیشکش برای خلیفه عباسی ببغداد بفرستندو جسد بی‌سر هردورا پراز کاه کرده نوبتی دیگر گرد شهر گرداندند و باز بمیدان آورده ،در آنجا آتش زدند.

بعداز فرودآمدن احمدو مردان اواز دژ، سلطان محمد وجبی برای درنك دراردوگاه نمیدید .اویقین داشت ازدست چندزن که دردژ مانده بودند کاری ساخته نیست و چون گرسنگی نیز آنانرا تهدید میکند بعداز چندروز قلعه را تسلیم خواهند کرد. درحالیکه اومایل نبود گفته شود سلطان سلجوقی برای استرداد شاه دژ بازنان جنگیده است .

ازینرو قسمت اعظم سپاه را همراه خود باصفهان برد و یکی‌از سرداران را دردژ کوه‌باقی گذاردتا کاردژ را بپایان رساند اماهمسر احمدکه ازبالای قلعه ناظر عهد شکنی‌سلطان محمدبود و میدید که پیش‌بینی شوهرش درآخرین لحظه‌نیز به‌اصابت پیوسته است بوصیت وی عمل کرد. همسر احمد زنانی را که‌دردژ مانده بودند گرد خود جمع کرد وگفت:

ـبمردان ماخیانت شدو همه شما میتوانید حدس بزنید که چه سرنوشتی بانتظار آنهاست .... اکنون سلطان‌محمد خیال میکند از ماچند نفر زن‌دراین دژکاری ساخته نیست ولی من تصمیم دارم باو نشان دهم که اشتباه میکند . سلطان‌محمد هرگز به‌آرزوی دست یافتن بردژکوه نخواهد رسید .شوهرم، درآخرین لحظه مرا وصی‌خود قرار دادو گفت که هرگاه سلطان‌بعهد خود وفا نکرد تو آزاد خواهی‌بود هرطور خواستی تصمیم بگیری ومن‌تصمیم‌دارم‌این دژرا به‌آتش‌بکشم...دراین‌دژ هنوزمقدارقابل ملاحظه‌ای سنگهای‌قیمتی‌وذخائرملکشاهی وجود دارد‌که‌حتماسلطان‌محمدخواب‌دست یافتن برآنرانیزدیده‌است.. همینطور دژو ساختمانهای آن ...همه‌اینها راما ویران میکنیم وازمیان میبریم و آنگاه خودرا تسلیم سرنوشت خواهیم کرد... درین دژ فعلا فرمانده منم. کلیدها همه‌در دست من قراردارد‌و آنچه گفتم بنام یك‌فرمان باید اجرا شود !

استخدام

جنرال استخدام مینماید

صفحه تراش ـ تراشکار ـفرز کار ـسنك‌کار ـسوهان‌کار ـقالب ساز باسابقه .

نشانی جاده قدیم کرج‌ـ کیلو متر۸تلفن۵۹۵۳۷۲ـ۹۵۴۷۹۰

۱ـ۲ آ‌ـ۴۶۵۳۰

استخدام

خانمی که‌بماشین نویسی لاتین وبزبان فرانسه آشنائی و تسلط داشته باشد برای سکرتری آزمایشگاه استخدام میشود . آزمایشگاه‌دکتراوربناه‌ـشاهرضا‌ـ جنب‌آلیتالیا ـتلفن ۶۱۱۵۱۵

آ‌ـ۲۹۵۴۱ ۱ـ۲

شخصی باسواد با بیست سال سابقه کار در امور تجارت وبازار باضامن معتبر تمام وقت آماده‌کار می‌باشد به‌راهنمای ۳۸۶ اطلاعات مکاتبه نماید .

آ‌ـ۲۹۵۴۵

برای استخدام به آدرس

ذیل مراجعه کنید نشانی لاله‌زارنو ساختمان البرز شماره ۳

✪✪✪

یکنفر الکتریسین ـ سه نفرنقاش‌ـ شش نفر مکانیك برای یکی از تعمیرگاههای‌مجهزاتومبیل درایران مورد نیاز است .

داوطلبین غیر از روزهای تعطیل از ۸تا ۱۳ صبح به تلفن ۷۷۱۰۲۷ مراجعه نمایند.

۱ـ ۵ آ‌ـ۴۵۷۷۴

✪✪✪

یکنفر منشی باسابقه

دفترداری ساده سن ۱۲۰الی ۳۰ سال نیازمندیم بوذرجمهری غربی سرای حمیدین شماره ۵۱

۱ـ۳ آ‌ـ۲۸۶۷۳

آگهی استخدام

۵نفر دوشیزه‌فارغ‌التحصیل دوره منشیگری ازطریق آزمایش‌استخدام میشوند ازجحیت باداوطلبان‌مسلط به‌ماشین نویسی لاتین وامور بایگانی است خیابان خیام ساختمان فو کارگزینی .

✪✪✪

آگهی استخدام‌فروشنده

قنادی شاهرضا به چند نفر دوشیزه یابانوی‌باسواد که‌معلومات آنها در حدود سیکل اول بوده و دارای ضامن معتبر باشد جهت فروشندگی برای تمام روز نیازمند است طالبین به‌مرکزقنادی شاهرضا واقع‌در خیابان کاخ‌شمالی‌مراجعه نمایند .

۱ـ۳ آ‌ـ۲۹۴۷۹

✪✪✪

شرکت سهامی کارخانجات پلاسکوکار

اشخاص واجد شرایط زیررا استخدام مینماید

۱ـ مهندس فنی فارغ‌التحصیل پلی‌تکنیك و یا فارغ التحصیل هنرستان صنعتی جهت سرپرستی قسمت قالبسازی .

۲ـ نقشه‌کش فنی(قالب) باسابقه کار

۳ـ کارگر فرزکار

٤ـکارگر سوهانکار قالبساز

۵ـکارگر تراشکار

٦ـکارگر صفحه تراشکار

درهر شش مورد داشتن برك خاتمه خدمت ویا معافی نظام وظیفه ضروری بوده و حداقل تحصیلات برای کارگران کلاس ششم ابتدائی می‌باشد .

شرکت پلاسکوکار جاده جنوبی مهرآباد تلفن ۲۵ـ۹۰۰۲۳

۱ـ٤ آ‌ـ۲۸۸۴۷

عده‌ای خانم خوش برخورد

وخوش‌بیان با معلومات در حدود دیپلم برای فروش کالای فرهنگی‌و آموزشی در شهرستانها با حقوق ثابت ماهیانه ٦۰۰۰ ریال در بدو اشتغال ودرآمد مکفی استخدام میشوند متقاضیان میتوانند برای کسب اطلاع بیشتر روزهای دوشنبه چهارم سه‌شنبه پنجم و چهارشنبه ششم دیماه صبحها‌ازساعت ۹ـ۸الی ۱۲ وبعدازظهرها از ۳ـ۲ الی۵ـ۵ بشرکت پخش مطبوعاتی ایران یاد خیابان ثریا چهارراه فیشرآباد شماره۱۵۱۵ایره (بی‌ـبی‌ـسی‌لندن) مراجعه فرمایند.

۱ـ ۲ آ‌ـ۳۱۹۱

✪✪✪

ارم

اشخاص واجد شرایط زیر استخدام میشوند

۱ـ بازاریاب‌باحداقل تحصیلات دیپلم متوسطه و علاقمند به کار بازاریابی .

۲ـ ماشین نویس فارسی با حداقل تحصیلات سوم متوسطه و سابقه کار ماشین نویسی .

شرکت سهامی ارج خیابان شوش شرقی تلفن ۵۵۲۹۱ .

۱ـ۲ آ‌ـ۴۶۱۱۸

✪✪✪

یك‌خانم ماشین‌نویس فارسی

و انگلیسی که بزبان انگلیسی مسلط باشد استخدام میشود از ساعت ۹ تا ۱۲ بتلفن ۳۴۷۴۴ مراجعه شود .

۱ـ۳ آ‌ـ۲۹۲۱۷

آموزشگاه رانندگی پارس

به‌تعدادی راننده درجه ۲ همگانی احتیاج دارد طالبین به‌شماره تلفن ۳۷۹۱۹ مراجعه نمایند .

✪✪✪

یك‌خانواده اروپائی (سه نفری) احتیاج بیك آشپز خوب دارند خواهشمند است مراجعین باین شماره تلفن‌بفرمایند ۶۷۳۴۵۲

✪✪✪

خدمتکار زن

که آشپزی و خانه‌داری بداند مورد نیاز است تلفن ۶۲۴۹۷۳

✪✪✪

«به خانم یا آقائیکه

بزبانهای فارسی وانگلیسی مسلط بوده‌وازعهده ماشین‌نویسی‌انگلیسی برآید نیازمند است متقاضیان در روزهای غیر تعطیل از ساعت۸ تا۱۴ به تلفن ۴۵۶۲۳ مراجعه فرمایند.»

✪✪✪

شاگرد جوان جهت‌خرازی

لازم است تلفن ٦۶۰۲۱ آ‌ـ۲۹۴۱۳

✪✪✪

خدمتکار زن مورد احتیاج

است داوطلبین ساعت ۸الی ۱۱ صبح توسط تلفن ٦۲۱۹۱۹ منزل امیربیات مراجعه نمایند.

۱ـ ۲ آ‌ـ۲۹۴۲۵

✪✪✪

آگهی استخدام

نیروی دریانی شاهنشاهی بمنظور تکمیل کادردرجه‌داری خودتعدادی داوطلب واجدشرایط زیرجهت‌طی دوره‌آموزشگاههای تخصصی‌مورد نیاز در سال۴۷ استخدام‌مینماید.

۱ـ تابعیت ایران

۲ـ صحت مزاج و تناسب اندام برطبق گواهی‌بهداری نیروی‌دریائی (قدحداقل ۱۶۵ سانتیمتر)

۳ـ نداشتن پیشینه‌بد

٤ـ سن بین ۱۸ سال تمام و۲٤ سال تمام

۵ـ دارا بودن گواهینامه سوم متوسطه یاکارنامه قبولی سوم دبیرستانهای حرفه‌ای (در رشته مکانیك ـ برق درودگری)

٦ـ متدین بیکی از ادیان‌رسمی (مسلمان‌ـمسیحی ـ کلیمی‌ـ زرتشتی)

۷ـ سپردن تعهدخدمت درمناطق وپایگاه های تابعه نیروی دریائی شاهنشاهی

داوطلبین میتوانند از تاریخ‌نشر آگهی به‌جز روزهای تعطیل و پنجشنبه‌ها همه روزه‌از ساعت۸الی ۱۱ برکنیکم ستاد نیروی دریائی واقع در جاده‌قدیم شمیران‌مراجعه نمایند الف ۹۴۵۱

نیروی دریائی شاهنشاهی

٤ـ۱ آ‌ـ٤٦٤٤٦

کتاب

مهدی موعود

ترجمه جلد سیزده بحارالانوار مترجم علی‌دوانی قیمت ۲۵۰ ریال

شبهای پیشاور

بقلم حاج سلطان‌الواعظین شیرازی قیمت ۱۵۰ ریال

تحقیق وبررسی

در تاریخ تصوف تالیف عمیدزنجانی قیمت ۱٤۰ ریال

اسلام و حقوق ملل

تالیف عمید زنجانی ۹۰ ریال

علی کیست ؟

تالیف کمپانی قیمت ۱۵۰ ریال مرکز پخش‌تهران بازارسلطانی دارالکتب الاسلامیه

مرتضی آخوندی‌تلفن۲۰٤۱۰

آ‌ـ۳۱۹۳

✪✪✪

چاپ چهارم صحیفه کامله سجادیه

ترجمه جوادفاضل منتشر گردید موسسه انتشارات امیرکبیر

۱ـ۲ آ‌ـ۳۱۹۹

✪✪✪

قرآن مجید چاپ امیر کبیر

از روی چاپ معروف سلطان عبدالحمید در٤رنك کاغذو چاپ‌سه رنك و ۲۰نوع جلد مختلف منتشر گردید قرآن چاپ امیرکبیر زیبا‌ـ نفیس و غلط چاپی ندارد .

۱ـ۲ آ‌ـ۳۲۰۰

گم شده

گواهینامه موقت تخصص

جراحی عمومی اینجانب دکتر احمد خندانی مفقود شده از یابنده تقاضا میشود بتلفن ۷۷۰۷۱۱ مراجعه فرماید

۱ـ ۳ ۱ـ۷۱۳۷ ۱

✪✪✪

گواهی موقت دکترای

اینجانب یمین ذکریائی میاندوآب مفقود شده بایندگان بتلفن شماره ۵۲۱۳۹ اطلاع دهند

۱ـ ۳ ۱ـ۲۳۰۸۹

✪✪✪

گواهی موقت لیسانس

اینجانب مفقود یابنده به‌تلفن ۷۳۵۰۱ اطلاع دهد شایسته ظفری

۱ـ۲ آ‌ـ۱۹۸۷۳

✪✪✪

پروانه موقت پزشکی

شده از یابنده تقاضا میشود به‌آدرس بیمارستان سینابخش میزراه داده و مژدگانی دریافت دارد.

۱ـ۳ آ‌ـ۲۴۰۲۵

✪✪✪

یکدسته چك ۲۵برگی ازحساب شماره ۳۵۲۰ بشماره ۱۷۲۵۱۰۱الی ۷۲۵۱۲۵ بانك اعتبارات تعاونی و توزیع مرکز مفقود گردیده است از درجه اعتبار ساقط می‌باشد.

آ‌ـ۴۶۵۰۰

متفرقه

تانکر سازی لوپ

تانکر ۵۰۰تا ۵۰۰۰۰ لیتر موجود سفارشات لغایت ٤۸ ساعت تحویل میگردد خیابان قزوین سه‌راه آذری ۹٤٤۱٤

✪✪✪

زولبیا و بامیه سلطنتی فرزین یزدی

روزولت شمالی ۷۵۷٤۶۳

✪✪✪

شرکت واحد زراعی موتوریزه کابل ـ ژنراتور ـ الکتروپمپ چاه‌ـ تاسیسات زمین وسیع نزدیك جاده اسفالت حداقل بهاء بشرکت گذارده میشود خیابان شاه اردی‌بهشت‌پالاك اینجانب دکتر امیرصابری حقیقی‌مفقود ۱۲۲مراجعه فرمائید .

آ‌ـ۲۹۳٤۳

گمشده

چون جواز تفنك پنج‌تیر پران اینجانب مفقود شده از یابندگان خواهشمند است در حاجی‌آباد به عباس معین‌وزیری ودر میمه بخود اینجانب تحویل نموده مژدگانی دریافت دارند .

رضا معین‌وزیری

آ‌ـآ‌ـ۲۹٤۱۵

تقدیم بدوستداران خاندان نبوت

زندگی و شهادت مولای متقیان

علی بن ابوطالب (ع)

شهادت ولی خدا

خلافت برحق

زندگی وشهادت السلطان‌علی بن موسی‌الرضا (ع)قیمت‌هر جلد ۲۰ ریال انتشارات پدیده شاه‌آباد اول خیابان ملت

تلفن ۳۶۷۰۰

انتقاد

از : شیوا

از ابن بطوطه تا ...

آقای نخست وزیر در یکی از سمینار ها گفته بودند که تا وضع مهمانخانه ها در کشور درست‌نشود به بنگاه‌جلب سیاحان اجازه‌پذیرائی از جهانگردان را نخواهند داد .

این نظر بسیار درست است زیرا جهانگردی در دنیای امروز یك‌صنعت شناخته شده است . آنهم یك‌صنعت پرسود و کشور هائی نظیر ایتالیاو یونان و لبنان و مصر و سویس و فرانسه و اسپانیا در سال صد ها میلیون دلار ارز بی زحمت از همین محل جهانگردی بدست می - آورند . ولی این صنعت در ظاهر صنعتی ساده و بیزحمت بنظر میآید درحالی که در باطن مشگلترین و دشوار ترین صنایع است . صنعتی است که هم از نظر معنوی و هم از نظر مادی برای کشور ها اهمیت فراوان دارد .

سود وزیان آن تنها به‌یك نفر سرمایه گزار و یا بیك شرکت - سهامی‌و غیر سهامی نمیرسد بلکه نصیب یك ملت میشود .

صنعتی است بسیار ظریف و پیچیده که در یك رشته بخصوص و بوسیله یك عده کارگر وکارشناس محدود اداره نمیشود .

کسی که‌پول‌عزیزش را توی‌کیفش میگذارد و بقصد دیدن کشوری از آنسر دنیا براه میافتد خیلی پر توقع‌است .نگاه‌نکنید باین موجودات لاغر و مندرس و پرپشم و پیله‌ای که بایك کوله پشتی توی خیابانهای تهران براه میافتند . درکشور های خارج باین آدم‌های ژولیده جهانگرد پولساز نمیگویند . و هیچ کشوری از کشور های جهانگردی جهان بااین قلندران فرنگی میانه خوشی ندارد.

جهانگرد واقعی برای‌دیدن جاهای دیدنی براه میافتد و حاضر نیست برای اینکار فداکاری کند زیرازمان واسکودوگاما و ابن بطوطه و ناصر- خسرو بسر رسیده است . جهانگرد امروزی میخواهد جالب‌ترین نقاط دنیارا ببیند . بهترین غذاها را بخورد و در راحت‌ترین تختخوابها بخواهد و در بهترین جاده‌ها حرکت کند و شب و روز خود را با انواع سرگرمی و تفریح بگذراند . اوتوقع دارد باندازه ای که پول خرج میکند لذت ببرد و دراین راه هم بسیار سختگیر و مشگل پسند است

بااین مقدمات می‌بینیم که صنعت جهانگردی صنعت بسیار مشگل و ظریفی است و باید عوامل زیادی جمع شود تا بتواند این صنعت را بوجود آورد .

بعنوان مثال کشوری باید چیز های تماشائی ازنظر طبیعی وتاریخی زیاد داشته باشد . و تنها داشتن‌این مناظر طبیعی و تاریخی کافی نیست بلکه باید آنها را خوب و بامهارت کافی عرضه کند . باید دارای مهمانخانه‌های خوب و بسیار راحت متناسب باهمه گونه درآمدی باشد. یعنی هر جهانگردی ممکن است هم بسیار ثروتمند باشد وخواهان همه چیز عالی باشد و هم ممکن است دارای درآمد متوسطی باشد . بنا براین یك‌کشور جهانگردی بایدبرای همه‌گونه درآمدها وهمه نوع سیاح وسیله پذیرائی داشته‌باشد. درکشور جهانگردی‌بایدوسائل‌تفریح وسرگرمی و گذراندن وقت بطور فراوان و متنوع وجود داشته باشد . کشور جهانگردی باید دارای راههای خوب وشهرهای نظیف و پاکیزه وبهداشت کافی باشد . ومی‌بینیم که صنعت جهانگردی امروز بصورت یك فن و تکنیك دقیق درآمده است .

اگر جهانگرد در اثر تبلیغ و یا بسابقه مطالعات قبلی هوس دیدن کشوری را مینماید و در این کشور بانتظاراتی که بعنوان یك جهانگرد دارد نرسد طبعا در بازگشت بوطن خود بصورت یك‌مبلغ‌بدگو درخواهد آمد . و این بدگوئی و بدگوئی‌های دیگر سیاحان نه‌تنهااز نظر اقتصادی ضرر دارد بلکه از نظر معنوی نیز برای کشور زیان‌آور است .

مقصود از این بحث این بود که نظر آقای نخست‌وزیر در تجهیز وسایل راحتی جهانگردان بسیارصائب است ولی در اینجا نکته‌ای نیز وجود دارد که مانظر ایشانرا باین قسمت از مسائل جهانگردی جلب میکنیم و آن اینست که بنظر ما نه تنها تا مجهز کردن مهمانخانه هاباید از پذیرائی سیاحان و تبلیغ برای مسافرت بایران خودداری کرد بلکه تا پاکیزه کردن شهرها و آسفالت- کردن خیابانها و پاك کردن جویها و ترمیم پیاده‌روها و تعویض بسیاری از تاکسی ها نیز باید از تشویق سیاحان بمسافرت خودداری کرد .

بگذریم‌ازخارجیانی که‌برای‌تجارت و معامله و فروش و بستن قرارداد های تجارتی بکشور ما مسافرت می- کنند . این افراد سرشان توی کار خودشان استوجز گذراندن قرارداد و انعقاد معامله بجائی نگاه نمیکنند آنها برای خرج کردن پول نمیآیند تادربند ایرادگرفتن باشند آنهابرای گرفتن پول میآیند ولی اگر نگاهی بخیابانهای خراب‌تهران ، بجویهای خراب و بآبهای آلوده و به‌تاکسی‌ها و اتوبوس های کثیف آن بیندازید کافی است که آدم حتی از حضور خارجی‌ها و عبور آنها از روی این آسفالت ها و دیدن این مناظر زشت احساس شرمساری‌کند . و چه‌فایده دارد که جهانگردی در هتل‌های‌مجهز ودر رختخوابهای راحت بخوابدولی وقتی بااتومبیل ویا پیاده از این خیابان‌ها عبور میکند از آمدنش پشیمان شود ودر بازگشت هم بجای تعریف تقبیح کند ؟

اینجاست که می‌بینیم که صنعت جهانگردی یك‌صنعت‌مرکب ازهمکاری های عوامل مختلف دولتی و ملی است . و تنها باایجادمهمانخانه های مرفه و لوکس کار جهانگردی رونق نمیگیرد بلکه در رونق این صنعت باید همه سازمانهای دولتی و ملی همکاری کنند وراهی بروند که مدتها قبل از ما رهروان رفته‌اند ...

۳۰۱۰

از ساعت ۶ تا ۷ بعد از ظهر نظریات شمارا منعکس میکند

*** پل شکسته**

در وحیدیه شمالی‌خیابان سوسن آب‌اول کوچه‌اسلامی قطعه زمینی است که‌بصورت زباله‌دانی در آمده است‌در ضمن پل‌روی‌جوی‌هم شکسته‌و باعث دردسراهالی محل شده است .

توجه شهرداری را باین مطلب جلب می کنیم

اسلامی

*** شاگردان سرگردان**

الان قریب ده‌روز است که معلمین دبستان دولتی وثوق- الدوله واقع درکوی افسریه اعتصاب کرده‌اند و بمدرسه نمیروند درنتیجه مدرسه‌بسته شده و شاگردان ویلان و سرگردان شده‌اند .

آب شناس

*** بلبشو**

در خیابان شهباز جنوبی خط اتوبوس کار نمی کند در نتیجه تاکسی سرویس‌هم نیست تاکسی‌لوکس هم‌حکم کیمیا را دارد .

تکلیف ما با این وضع بلبشو چیست ؟

عباس افلاطونی

● دو کوچه بایك اسم

در خیابان فیشر آباد (سپهبد زاهدی) دو تا کوچه است که هردو بنام کوچه علوی معروف‌است‌ازشهرداری تقاضا داریم اسم یکی ازاین دو کوچه را تغییر دهد تا موقع نشانی‌دادن دچاراشکال نشویم

فرج‌اله -خدابنده‌لو

*** کجا رسم است**

میخواستم از مسئولان‌امر سئوال کنم ببینم کجای دنیا رسم است‌مشتریان سینمارا که هر کدام‌بیشتر ازسه‌ساعت در صف ایستاده‌اند دشنام بدهند با زنجیر بزنند بعدهم بلیط ۲۵ ریالی را سه‌تومان بانها بفروشند .

محمد - فریدآن یاسینی

*** شفته و آهك**

دو ماه پیش از اداره برق آمدند خاکهای یك قسمت‌از خیابان زاهد را که قبلابرای کابل کشی کنده بودندبیرون ریختند که شفته وآهك‌به جای آن بریزند ولی دوماه گذشته و خاکها وسط‌خیابان ولو شده و هنوز اداره برق برای ریختن شفته و آهك نیامده است .

احمد ایران نژاد

*** تفاوت در کجاست !**

شرکت واحدهرچه‌اتوبوس فرسوده و از کار افتاده دارد در خط وحیدیه بکار انداخته است مگر دو ریالی که‌اهالی وحیدیه میدهند با دو ریالی که مسافرین‌خط۲۱۵میدهند باهم فرق دارد که اهالی وحیدیه باید سوار اتوبوس های فرسوده و کثیف‌بشوند و مسافرین خط ۲۱۵ سوار براتوبوسهای تمیز وآخرین سیستم !؟

ایرج-صادقی

کاریکاتور روز

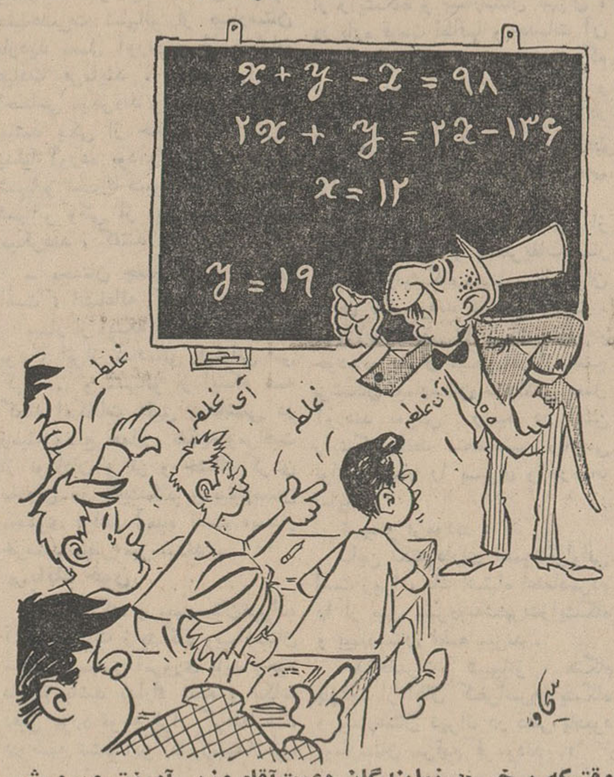

وقتیکه برخی از نمایندگان دعوت‌آقای‌وزیر آموزش‌وپرورش را قبول کرده ودرکلاسها بتدریس میپردازند !

جاده تهران-چالوس خطرناك است

با فرا رسیدن فصل زمستان نگرانی مسافرین راه کندوان (تهران - چالوس) افزایش یافته است. زیرا همانطور که وزارت راه نیز از وضع این راه اطلاع دارد ، دره عمیقی بنام هزار پیچ در این راه وجود دارد که بسیار خطرناك است ، خطر این جاده بقدری است که در پای اعماق‌این دره قبرستانی احداث شده تا اجساد قربانیان راه تهران - چالوس را در آن مدفون سازند . شدت تصادفات در این جاده به خصوص در فصل سرماویخبندان افزایش هولناکی مییابد و هرسال عده‌ای قربانی به انتهای این دره فرستاده میشودومتاسفانه تاکنون فکری اساسی برای این جاده نشده است . در صورتیکه اگر وزارت راه طرف دره این جاده را با میله‌های آهنی با فاصله‌های معینی محصور کند ، مسلماچنین تلفاتی در این جاده حادث نخواهد شد و البته‌صد بهتر آنکه بجای میله‌های آهنی ترتیبی داده شود که لااقل طرف دره را درختکاری نمایند و این خود علاوه بر آنکه بر زیبائی جاده اضافه خواهدکرد مسلما جان عده زیادی از هموطنان در امان خواهد بود .

علی اوسطزندی

نامه‌های مردم

ترافیک

درجنوب غربی تهران خیابانی بنام «شیر و خورشید سرخ» وجود دارد که‌از میان پرجمعیت ترین محله های تهران می‌گذرد . این خیابان از میدان گمرك‌آغاز و در سه راه «پل امامزاده - معصوم» به خیابان قزوین ختم می‌شود. همچنانکه‌در خیابانهای مرکزی و شمالی شهر اتومبیل های سواری پارك میکنند ، در دو طرف این خیابان همیشه پر از کامیونهای سنگین است .رفت و آمد کامیونهای سنگین در این خیابان در اغلب اوقات تراکم عجیبی بوجود میآورد ،

سه «چهار راه» این خیابان را قطع میکند که دوتا از آنها چراغ راهنما بدون پاسبان دارد وسومی فاقدهردواست چراغهای دوتا از این چهار راه‌ها اغلب به علامت «عبور با احتیاط» خاموش و روشن می شود و رانندگان توجهی به باز بودن و بسته بودن‌راه نمیکنند ، اماعبور از چهار راه سوم که به چهارراه «حق شناس» معروف است واز تقاطع امتداد خیابان پررفت و آمد نواب و شیر وخورشید تشکیل میشود و فاقد چراغ و پاسبان است اغلب مشکل است و میان رانندگان که راه یکدیگر را می‌بندند مشاجره و جار و جنجال مشاهده‌میشود و باتوجه به‌اینکه از این دوخیابان علاوه براتومبیل های سواری وکامیون ها چند خط اتوبوسرانی عبور می کند نمی دانم چرا در این چهار راه چراغ راهنما نصب نکرده‌اند . این نقیصه سبب شده‌که تاکنون این خیابان حوادث رانندگی زیادی داشته که اغلب ایجاد کنندگان آن کامیونها هستند و بامراجعه به دفاتر کلانتری ۱۵ به خوبی می- توان حوادث رانندگی‌این خیابان را بررسی کرد امروز که از این خیابان می‌گذشتم بیاد چند سال پیش که عبور کامیون از این خیابان ممنوع شده بود افتادم و تنهاراه حلی که بخاطرم رسید این بود که عبور کامیونها در این خیابان و خیابان قزوین یکطرفه شود یعنی از یك خیابان بیایند واز یك خیابان بروند ودر طول این دو خیابان حق توقف هم نداشته باشند . خواستم تذکر خود را به پاسگاه راهنمائی که در سرپل امامزاده معصوم قرار دارد بدهم ، اما وقتی به‌این پاسگاه رسیدم‌وروی‌بدنه کیوسك آن‌چشمم بعبارت «هدیه اتحادیه کامیوندارها» افتاد خودم هم متوجه نشدم که‌چرااز دادن‌تذکر منصرف شدم

نوشیروان کیهانی زاده

مطلب از نویسنده

کار جالب

کار دولت در مورد ملی‌کردن اراضی شمالغرب تهران از کار های جالب بود و مردم کوچه و بازار بااین اقدام دولت باین موضوع که مسئولان دیگر اجازه فرصت طلبی و سوء استفاده به هیچکس نمیدهند معتقد شدند.

این قبیل اقدامات بهمین جا نباید خاتمه یابد و دولت باید جلو زمین خواری و زمین‌داری رادر شمالغرب و جنوب غرب و جنوب شرق تهران بگیرد و یاحد اقل‌با تصویب‌قانون مالیاتی‌خاص و اختصاص دادن قسمت مهمی ازقیمت اراضی بایر که برحسب اتفاق و یا براثر توسعه شهر ، بی‌آنکه صاحبان اراضی نقشی داشته باشند بالا میرود ، اینکار را کنترل نماید .

در سراسرجهان و کشور های پیشرفته ، شهرداریها با اجرای مقررات و قوانین خاص قسمتی از بهای اراضی اطراف‌شهر ها را میگیرند و بمصرف توسعه معابرواصلاحات‌شهری‌میرسانند، منطق اینکار خیلی قوی استو میگویند صاحب‌زمین‌در افزایش قیمت زمین نقشی ندارد و این جامعه شهری است که براثر توسعه موجب بالا رفتن قیمت زمین شده و باین دلیل قسمت مهمی از قیمت اراضی باید عاید جامعه گردد . در تهران افراد ناراحت ومنفعت‌طلب‌بکار زمین- داری و زمین خواری مشغول هستند . در شمالغرب قنبرآباد کذائی را درست کرده و بدون سند و مدرك‌اراضی اطراف شهر را بمردم بی‌اطلاع فروخته‌اند . این قبیل اقدامات در سراسر تهران و بدستیاری چند تن از ماموران ثبت و شهرداری انجام میشود و زمین داران گوشه‌های این شهر را در جنوب غرب به شهریار ودر شمالغرب تا فرحزاد پیش برده و حالاکه مطلع شده‌اند شاهراهی بین تهران و امامزاده داود کشیده‌میشود واین اراضی ییلاقی در مسیر جاده قرار میگیرد بر شدت فعالیت خود افزوده‌اند .

شریف - مشگین

کمبود معلم

شخصیت های علمی و فرهنگی بتقاضای وزیر آموزش و پرورش در مورد کمبود معلم جواب مثبت دادند و آمادگی خود را برای کمك بوزارت آموزش و پرورش اعلام کردند . بااستقبالی که در این مدت کوتاه مردم بوزارت آموزش و پرورش از خود نشان دادند کاملا روشن میشود که مردم برای پیشرفت‌امر تعلیم و تربیت از هیچ نوع کمك و مساعدتی دریغ نمیکنند . بنظر میرسد که بهتر بود وزیر آموزش و پرورش در آغاز سال تحصیلی که مدارس با کمبود معلم مواجه بود از مردم تقاضای مساعدت میکرد تا برای حل مشکل زودتر چاره‌جوئی میشد .

یکی از راههای تامین معلمین مدارس استفاده از دانشجویان مستعد دانشگاه تهران و دانشکده های دیگر است و خوشبختانه رئیس دانشگاه تهران نیز با تدریس‌دانشجویان‌دانشگاه تهران در مدارس موافق است و وزارت آموزش و پرورش میتواند از تعداد کثیری‌ازدانشجویان‌برای تدریس در مدارس استفاده کند .

مسئله دیگری که باید وزارت آموزش و پرورش بآن توجه داشته باشد اینست که راسا بمسئولین آموزش در استانها و شهرستانها اختیار بدهد تا احتیاجات‌معلم در همان محل تامین شود. مسلماافراد بیشتر راغب هستند تا در شهر مسکونی خود بکار تدریس بپردازند تا اینکه معلمی از تهران بنقطه دوردستی برود و تدریس کند .

محسن فتحی

بهره مالکانه

مذاکرات وزیر دارائی ایران‌با کنسرسیوم نفت در مورد لغو تخفیف مربوط به بهره مالکانه تمام‌شد همانطوریکه دیروزنوشتم نتایج این مذاکرات مثبت بود ولی کافی تلقی نگردید .

مثبت ازاین نظر که‌کنسرسیوم از وضع چهار ماه قبل خود چند قدم جلوتر آمده‌و مزایائی که خواسته اورا به خواسته ایران نزدیك میکند بایران داده و متوقع است که ایران نیز در مقابل این گذشت «گذشت»بکند.

اما اینکه‌چراکافی تلقی‌نگردید برای اینکه‌هنوزباخواسته ایران و حق و حقانیت آن فاصله زیاد دارد .

صحبت مااینستکه کنسرسیوم باید برای هر بشکه نفت ۵ر۵ سنت باقیمانده بهره مالکانه را بپردازد . صحبت آنها این‌استکه ماالان نمی‌توانیم این پول رایکجا بپردازیم و در ضمن شما بایددر قیمت نفت‌سبك تخفیف بیشتری بدهید واستدلال میکنندکه بعلت بسته شدن کانال سوئز قیمت کرایه‌حمل‌نفت‌زیادشده درنتیجه قیمت نفت خام در اروپا ترقی کرده است .

در چنین شرایطی محلی برای پرداخت بقیه بهره مالکانه وجود ندارد اما واقعیت امر با ظاهر امر فرق دارد . کمپانیهای نفت وقتی کانال‌سوئز بسته شد فورا قیمت نفت خام را بالا بردند در نتیجه مردم اروپا هم از این روز ببعد بنزین ودیگر فرآورده های نفتی را گرانتر خریداری می- کنند اما دو ماه بعد که کشتی های نفتکش زیاد شد و کشتی های بزرك نفتکش‌حمل نفت خاور میانه را بعهده گرفتند نرخ‌کرایه کمی کاهش یافت .

اما این‌تفاوت بجیب کمپانیها رفت و ازآن چیزی نصیب‌کشور های صادرکننده و یا کشور های مصرف کننده نشده است .

در هر صورت کمپانیهای عامل در این حوادث نه تنها ضرری نکردند بلکه سودی هم بردند . پس چه دلیلی دارد که ما به‌بهانه بسته بودن کانال سوئز از حق خود بگذریم یا آنرا بتعویق بیاندازیم و بهمین‌جهت هم‌ایران و هم کشور های دیگر بشدت موضوع رامطرح‌و تعقیب میکنند و آنچه راکه کنسرسیوم «مزایا» و «گذشت» میداند ایران مزایا و گذشت تلقی نمیکند .

علی باستانی

این دکترها

دکتری که سابقه دوستی با مخلص دارد تلفن کرد و گفت‌چرا پارا توکفش دکترها کرده‌ای و مرتب تحت‌عنوان «نظام پزشکی» نیش قلم میزنی ؟

گفتم : تازه چون برای این طبقه شریف جامعه احترام زیاد قائل هستم و معتقدم که نباید اعتماد بیمار را از طبیب سلب کرد حرفهای گفتنی را نگفته‌ام . گفت : مثلا چه حرفی مانده که نگفته‌ای ؟

گفتم : از آقای‌دکتر بدیع‌زاده رئیس بهداری مجلس شورایملی بپرسید ایشان شما را در جریان میگذارند . گفت :درچه جریانی؟ گفتم‌در جریان مشکلاتی که درکار طبابت وجود دارد و آقای دکتر بدیع زاده با شهامت کامل آنها را بازگو کرده‌اند .

دوست دکترمن آنقدر اصرار کرد که ناگزیر از ذکر مطالبی شدم که واقعا توجه به آنهابرای اصلاح جامعه پزشکی نه تنها ضروری است. بلکه حیاتی‌بشمار میرود . حیاتی هم برای بیماران وهم برای پزشکان .

بدوست دکترم گفتم :

بقول آقای دکتر بدیع‌زاده بیماران بمراجع پزشکی اعتماد ندارند .

گاهی برای یك بیماری به ۱۰ - ۲۰ دکتر مراجعه میکنند و عجیب‌تر اینکه این دکتر ها هرکدام نظری خاص دارند . هرکدام دستوری میدهند که با دستور دکتر قبلی مشابه نیست. گوئی هر دکتر یك مدرسه طب خصوصی برای خودش داشته است . این یکی آن یکی را قبول ندارد .. آن یکی هم دیگری را بیسواد قلمداد میکند . آیا میگوئید این وضع ناگوار درکار طبابت وجود ندارد ؟ آیا این درست‌نیست که‌پزشك‌تحصیلکرده آلمان روش درمانی پزشك تحصیلکرده امریکارا قبول‌نداردو پزشك تحصیلکرده فرانسه روش آندورا ؟

مگر نه اینستکه که هر دسته از اطباء در یك گوشه جبهه بندی کرده‌اند و مرتب با هم اختلاف دارند ؟ نتیجه این سنگربندیها و اختلاف نظرها جز این است‌که اعتماد مردم را به هرچه دکتر است سلب میکند . آیا این‌سلب اعتماد عمومی‌وحشتناك نیست؟

اگرآقای‌دکتربدیع‌زاده حقایق را فاش نمیکردند و تو دوست عزیز اصرارنداشتی ، من‌بسکوت خود ادامه میدادم ولی در عین حال عقیده‌دارم که جامعه‌پزشکی باید بایك انقلاب فکری خود را اصلاح کند تا این حرفها درباره آنها زده نشود .

داود - ذوالفقاری

دامداری ودامپروری

● قیمت جو در مراکز تولید خرواری تا دویست تومان افزایش یافت

● دامداران و دامپروران در برابر گرانی روزافزون‌علوفه و سایر مشکلات وضع بسیار دشواری دارند

● دولت با نهایت حسن‌نیت این مطلب رامورد بررسی قرار داد و مسئولان را متوجه اهمیت موضوع نموده است

اثر توجه دولت به صنایع آنچنان است که درمدتی کمتر ازپنجسال صاحبان صنایع توانسته‌انددرداخل کشور اتومبیل و کامیون وبسیاری از مصنوعات مورد لزوم رابسازند.

*** صدور محصولات**

تردید نیست که دیری‌نخواهد پائید ، براثر توسعه و رشد همین صنایع نه تنها کشور ما ازواردات اتومبیل و غیره بی نیاز خواهد شد بلکه صاحبان صنایع ملی کشور خواهند توانست‌قسمتی ازمحصولات صنعتی خود را به خارج از کشور نیز صادر نمایند .

*** درك واقعیات**

این موفقیت تنها براثر درك واقعیات از طرف مسئولان وزارت اقتصاد در اطاق صنایع و معادن و سازمان های نظیر صندوق ضمانت صنعتی و سایر دستگاه های مشابه بوده است و آنها منویات شاهنشاه آریامهر را مبنی بر صنعتی کردن کشور بسرعت درك و اجرانمودند.

در این میان‌باآنکه برای‌توسعه ورشد رشته دامداری و دامپروری در کشور اوامر موکدی از طرف شاهنشاه آریامهر صادر گردیده و دولت نیز بکرات در این مورد دستورات قاطعی داده است‌متاسفانه هنوز مسئولان مربوطه در صددحل مشکلات موجودبرسرراه موسسات دامداری و دامپروری برنیامده‌اند و تابحال اقدامی که بتوان آنرا نتیجه مثبتی نامید بعمل نیامده است .

اکنون‌وضع‌دامداری ودامپروری کشور با دشواری های‌بسیار روبرو است و دامداران ودامپروران دست بسته در برابر گرانی روز افزون قیمت علوفه و غذای دام و سایر مشکلات قرار دارند .

*** گوشت و شیر**

عدم توجه‌باین مسائل درگذشته بررویهم موجب کمبود گوشت و ورشکستگی دامداران و دامپروران شده و بطوریکه همه میدانند در حال حاضر کشور پهناورما نیازمند گوشت خارجی شده و اگر این رویه ادامه یابد ، بزودی امر تولید شیر و لبنیات نیز دچار نکث بیشتری شده و در آنصورت‌بناچار شیر و فرآورده های آن نیزبمقدار بیشتری باید از کشور های خارج وارد گردد .

«روابط عمومی دامپروران ایران»

فروشگاه قاسم کریم دلاور

سازنده کلیه - لوله و اتصالات چدنی و بورس آهن آلات لوازم لوله کشی ساختمانی

تهران خیابان خیام مقابل پارك شهر تلفن فروشگاه ۳۰۴۹۸۶ ۳۰۳۴۸۶

آ-۲۶۳۸۲

برنده بورس سنتو

خانم‌میهن‌دخت ابوالفتوح کارمند اداره کل مطالعات و برنامه‌ها که اخیرا برنده بورس تحصیلی«سنتو» شده بود برای گذراندن دوره یکساله تعلیم و تربیت به امریکا وارد و در ایالت فلوریدا مشغول تحصیل گردید .

برای استفاده از این بورس‌عده زیادی داوطلب در امتحان زبان انگلیسی شرکت کرده بودند ودر نتیجه خانم ابوالفتوح با نمرات‌عالی برنده شده وبامریکا اعزام گردید

آ- ۲۹۴۶۱

تبریکات

جناب آقای سید ابوالقاسم روح‌الامین

صنف حمل ونقل شیراز مقام مشاور عالی وسرپرست اداره‌امور بازرگانی بانك محترم تعاونی وتوزیع را به‌آن‌جناب تبریك‌میگوید موفقیت جنابعالی را نیز از درگاه خداوند مسئلت دارد .

ازطرف صنف حمل ونقل شیراز- جلیل صمیمی

آ-۴۶۴۸۶

جناب آقای رشیدیان ریاست محترم بانك تعاونی و توزیع

سندیکای کامیونداران فارس حسن انتخاب آقای سیدابوالقاسم روح‌الامین را به‌مقام مشاور عالی وسرپرست اداره امور بازرگانی آن بانك تبریك میگوید .

دبیر سندیکای کامیونداران فارس - جلیل‌صمیمی

آ-۴۶۴۸۸

جناب آقای امیربهمن میکده

انتصاب شایسته آنجناب را بمعاونت عمران روستائی از صمیم قلب تبریك عرض نموده موفقیت‌تان را درکلیه امور آرزومیکنم

مهندس محمدحسن میناگر

آ- ۲۹۴۵۳

جناب آقای مهندس تقی گرجی

افتخار دارم انتصاب شایسته آنجناب را بسمت مدیرعامل‌شرکت سهامی تاسیسات ساختمان صمیمانه تبریك عرض نمایم

مهندس محمدحسن میناگر

آ- ۲۹۴۵۳

کنفرانس علمی

از طرف گروه بیماریهای کودکان دانشگاه‌تهران اولین‌یکشنبه هرماه ساعت ۸ بعداز ظهر درسالن کنفرانس بیمارستان پهلوی جلسات علمی و معرفی بیماران تشکیل میگردد از عموم پزشکان ودانشجویان‌محترم دعوت میشوددرجلسات‌مزبور حضوربهمرسانند.

گروه بیماریهای کودکان دانشگاه تهران .

جلسه آینده یکشنبه سوم دیماه ۴۶ .

آگهی مناقصه نوبت دوم

شهرداری خرم‌دره احداث ساختمان شهرداری راکه بهای کل کار در حدود ۶۵۰۰۰۰ ریال است از طریق مناقصه بمقاطعه واگذار مینماید شرکت کنندگان میتوانند بامراجعه بشهرداری شرایط مناقصه را از دفتر شهرداری دریافت نموده وپیشنهادات خودرا برطبق آن تنظیم وتاآخر وقت اداری روز ۲۴ر۱۰ر۴۶ بدفتر شهرداری تسلیم نمایند .

شهردار خرم‌دره - جلیلی

حقیقت یک انقلاب نژادی پس از ۱۳۶ سال

● رهبر انقلاب سیاهان را پوست کندند

* نویسنده‌ای که بنمایندگی همه مخالفین تبعیض نژادی سخن میگوید

قیام سیاه پوستان آمریکائی و جنبش اقلیتی که حیات و زندگی سیاسی و اقتصادیش را بابردگی آغاز کرده و در تکاپوی بدست آوردن حق آزادی و حاکمیت بر سرنوشت خود است از زمان های خیلی دور در محیط آمریکا و در تاریخ ایالات متحده سربرداشته‌و خاطره های تلخ‌وعجیبی بجاگذاشته است .

فراموش نشدنی ترین نهضت سیاه پوستان که‌درضمن باخصوصیات ونظم یك انقلاب حساب شده توام بوده نخستین بار در ۱۳۶ سال‌قبل بوجود آمد و صحنه های خونین‌و دردناکی بوجود آورد که امروزه محتوی یك کتاب پرفروش وهیجان آمیز قرار گرفته است و درمدت سه هفته ازجمله مشهور ترین انتشارات سال ۱۹۶۷ در آمریکا قرار گرفته است .

نویسنده این کتاب «ویلیام - استایرون»نام دارد و ۴۵ ساله‌است پیش از انتشار آخرین اثر معروف خود تاکنون چندین رمان ومجموعه ازنوولهایش راچاپ کرده که‌مشهور ترین آنها رمانی است موسوم به «پنهانی درسیاهی های شب» و...و این خانه‌را آتش بزنید» می‌باشد که هیچکدام شهرت و محبوبیت زیادی رابرای نویسنده‌اش همراه نیاورده تا سرانجام او با تجدید خاطره‌ای از یك شورش نافرجام سیاه پوستان و انتقال این واقعه تاریخی در قالب یك رمان خودرا در صف نویسندگان بزرك ومورد علاقه‌عمومی ارتقاء داد .

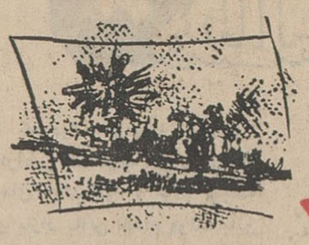

«بالدوین» شاعر سیاه پوست «مدافع بردگان .

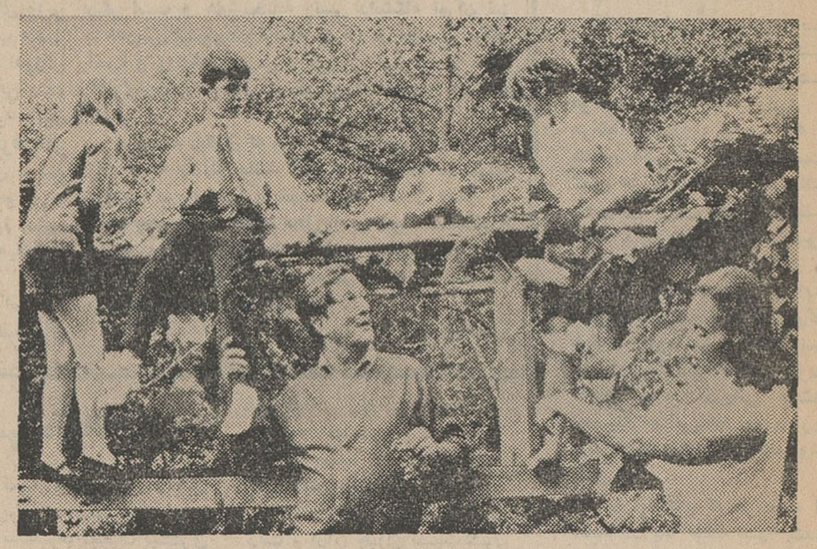

ویلیام استرون ، نویسند کتاب بزرك سال با خانواده‌اش .

امروز هنر

«ویلیام استایرون» پسر یك مهندس از اهالی شهر ویرجینیا می‌باشد واو مشاغل و پیشه های متعددی درجوانی داشته است وتا درجه سروانی ارتش‌نیز رسیده‌است ومدت زیادی بعنوان مشاور ادبی یکی از ناشرین امریکائی‌مشغول کار بوده تابالاخره پس از ازدواج بازن یهودی‌الاصل خودنویسندگی را شغل دائمی قرار داده و چنانکه نوشته شد اولین رمانش را بنام «پنهان درسیاهی های‌شب» منتشر ساخت او اکنون بازن و چهار کودك خود در خانه ییلاقیش واقع در «کونکتیکوت» بسر می‌برد و کتاب «اعترافات نات کورنر» محصول تفکرات‌وتحقیقاتی است که‌او در این‌خانه دور افتاده از انقلاب‌سیاه پوستان در سال ۱۸۳۱ ، برشته تحریر درآورده است .

سال ۱۸۳۱ نخستین و عظیم‌ترین مقاومت منفی‌سیاه پوستان‌امریکائی درناحیه «ویرجینیا» برهبری برده سیاه پوستی بنام «نات کورنر» می‌باشد که‌بهمراهی۶۰ تن‌از هم‌نژادان خود بلوائی خونین و انتقامجویانه بوجود آورد . این جنبش زودگذر وناپایدار ولی عمیق و خون‌آلود بر اساس کشتار سفیدپوستان انجام گرفت واین عده تصمیم گرفتندبه جبران رنجهای بی‌شمار ومصائبی که بخاطر رنك و نژاد خود باید تحمل کنند و همچون یك کابوس تاریخی بروجود وسرنوشت آنها سایه افکنده است هرسفید پوستی راکه دیدند بقتل برسانند .

«ویلیام استایرون» در رمان خود این فکر وشروع این حادثه را شرح‌داده ودر چند جمله کوتاه خشم منفجر شده و عصیان بی‌نظم سیاه پوستان را بیان کرده است. او از زبان رهبر این ۶۰ نفر سیاه پوست عصیان گرمی‌نویسد :

«مابابد سفیدپوستان را بدون رحم بی‌هیچ‌نازك‌دلی بهمان قساوتی که آنها مارا نابود میکنند بکشیم»

پایان این رستاخیز بی‌نتیجه‌بقلم «استایرون» با جذابیت فوق‌العاده‌ای بازگو شده است ما خلاصه آنرادر اینجا ذکر میکنیم :

«سیاه پوستان عاصی» ۶۰نفر از یك اقلیت بزرك ورنجدیده‌ای که باهم برای انتقام همپیمان شده‌بودند درمدت سه‌روز ۵۵ نفر زن ومرد سفید پوست رادر معابر وخیابانهای شهر بقتل رسانیدند . وحشت بر تمام شهر سایه انداخته بود وپلیس بشدت در خنثی کردن این توطئه مرگبار می‌کوشید و سعی داشت برای «عبرت‌الناظرین»پوست کندند وپوست جنازه مزبورسالها دراختیار یکی از ثروتمندان آمریکا بنام ار.اس -برامس که صاحب بورس بزرگی بود قرار داشت .

بعیدنیست «ویلیام‌استایرون»از کودکی‌ازمیان‌شایعه‌هاوقصه‌مردان شهر خود که واقعه در آنجا انجام گرفته است مدارك لازم را جمع آوری کرده باشد چون‌در ضمن مطالعه این کتاب آشنائی کامل نویسنده بجزئیات‌این حادثه‌خواننده را دچار تعجب می‌کند .

نویسنده کتاب‌مذکور ازدوستان وآشنایان نزدیك شاعر ونویسنده بزرك سیاه پوست آمریکا جیمز- بالدوین است وجمعی معتقدند که گرایش او برای نوشتن این واقعه شاید تحت‌تاثیر عامل احساسات دوستانه وی با نویسنده سیاه‌پوست بوده است و خواسته باین طریق آزادگی خودرا بدوستش نشان‌بدهد ویا اصلا اودر برابر سکوت‌میلیون ها آدم خودرا مدیون میدیده وقصد داشته از زبان همه خاموشان و بنمایندگی از همه کسانی که از تبعیض نژادی رنج‌می‌برند این‌حادثه غم‌انگیز رادرصفحات کتاب جاویدان کند وواقعیت و ادبیات را درهم بیامیزد .

مسببین آنرا پیدا کند . پس ازدو روز قدرت مقاومت سیاه پوستان انقلابی و خشمگین درهم شکست‌و ۱۷تن ازآنها دستگیر شدند و ۱۶ نفر بلافاصله‌باعدام محکوم‌گردیدند وآخرین نفراز این توقیف شدگان راکه «نات‌کورنر»رهبراین عصیان بود بروایت‌یك تاریخ نویس معاصر برای قرار گرفته است .

نویسنده این کتاب «ویلیام - استایرون»نام دارد و ۴۵ ساله‌است پیش از انتشار آخرین اثر معروف خود تاکنون چندین رمان ومجموعه ازنوولهایش راچاپ کرده که‌مشهور ترین آنها رمانی است موسوم به «پنهانی درسیاهی های شب» و...و این خانه‌را آتش بزنید» می‌باشد که هیچکدام شهرت و محبوبیت زیادی رابرای نویسنده‌اش همراه نیاورده تا سرانجام او با تجدید خاطره‌ای از یك شورش نافرجام سیاه پوستان و انتقال این واقعه تاریخی در قالب یك رمان خودرا در صف نویسندگان بزرك ومورد علاقه‌عمومی ارتقاء داد .

کتاب :

صوت‌شناسی و تلفظ انگلیسی

کتابی از منصور اختیار

«صوت شناسی» دانشی است که در ایران تقریبا ناشناس است ولی در دنیای غرب بیش از یکقرن‌است که مورد توجه دانش پژوهان قرار گرفته و این رشته که در انگلیسی «فونتیکز» خوانده میشود ، صدها استاد، تدریس آنرادر دانشگاههای مختلف جهان بعهده دارند .

اخیرا دکتر منصور اختیاراستاد دانشگاه تهران کتابی را که چند سال پیش در مورد فونتیك وتلفظ زبان انگلیسی تدوین کرده بود با تغییرات سیار بهمت‌بنگاه «دهخدا» مجددا بچاپ رسانده است .

«صوت شناسی و تلفظ انگلیسی» در سیصد صفحه بقطع کتب دانشگاهی باصد تصویر تدوین گردیده است این کتاب با دو مقدمه جالب‌و مبسوط آقایان‌دکتر صورتگر و دکتر خانلری اساتید دانشگاه همراه است و در ضمن مقاله مبسوطی که بمناسبت چاپ اول این کتاب در مجله سخن نشر یافته و متضمن نکات سودمندی بود جزو مقدمه‌های‌این کتاب انتشار یافته است.

«صوت شناسی و تلفظ انگلیسی» در حقیقت‌دوکتاب است که بصورت یك مجلد در آمده : کتاب اول اختصاص به‌معرفی‌علم صوت‌شناسی و مبانی آن دارد و کتاب دیگر کاملاجنبه عملی در آن منظورشده است. در این کتاب سعی فراوان بکار رفته که اصطلاحات غیر مانوس و دور از ذهن بکار نرود . ازاین رو در متن کتاب فهرست سیصدو پنجاه اصطلاح مهم زبان شناسی دیده میشود که مولف یا برای‌این کلمات معادل‌آنها رادر فارسی‌یافته ویاخود اصطلاح‌فارسی در برابر آنها پدید آورده است .

این اقدام ارزنده‌ایست که هم زمان با پیدایش علمی در زبان فارسی اصطلاحات فارسی‌نیز‌بوجود آید و اهل زبان را از کلمات بیگانه بی‌نیاز گرداند .

«صوت شناسی‌و تلفظ‌انگلیسی» کتابیست سودمند و قدمی است مفید که مشتاقان علم‌فونتیك‌رابا این دانش آشنا میسازد و طالبان فراگیری زبان انگلیسی را از دشواری‌تلفظ مشکل‌این‌زبان‌رهائی می‌بخشد .

درنقش سیناترا- نیم خنده و نیم خمیازه !

پرزیدنت‌جانسون -این سك رابه خاطر می‌آورید ؟

دین‌مارتین-گیلاس‌بدیت‌بدست دارد .

ادای بزرگان !

کندیس‌برگن دختریست موطلائی که تازگیها بسینما راه یافته است‌وی که ۲۱ سال دارد صاحب استعداد عجیبی درتقلید است و باصطلاح ادای بزرگترها درمی‌آورد .

اطرافیان وی میگویند وقتی کندیس تصمیم نداشته باشد ادای کسی رادرآورد واقعا دختری خوب ودوست داشتنی است .

لارنس‌هاروی ژست جهانی کسل کننده

در نقش خودش- ده ثانیه فرصت‌دارید حدس بزنید .

راکل‌والش‌زیبائی‌ماقبل‌تاریخ

مایافارو - زیبائی چشمانش را برخ میکشد .

از روابط عمومی بیمارستان

علیاحضرت فرح شهبانوی ایران

هنگام بازدید از بیمارستان و زایشگاه تهران از ایجاد چنین مؤسسه‌ای بویژه ایجاد بانك خون در آن اظهار مسرت فرمودند

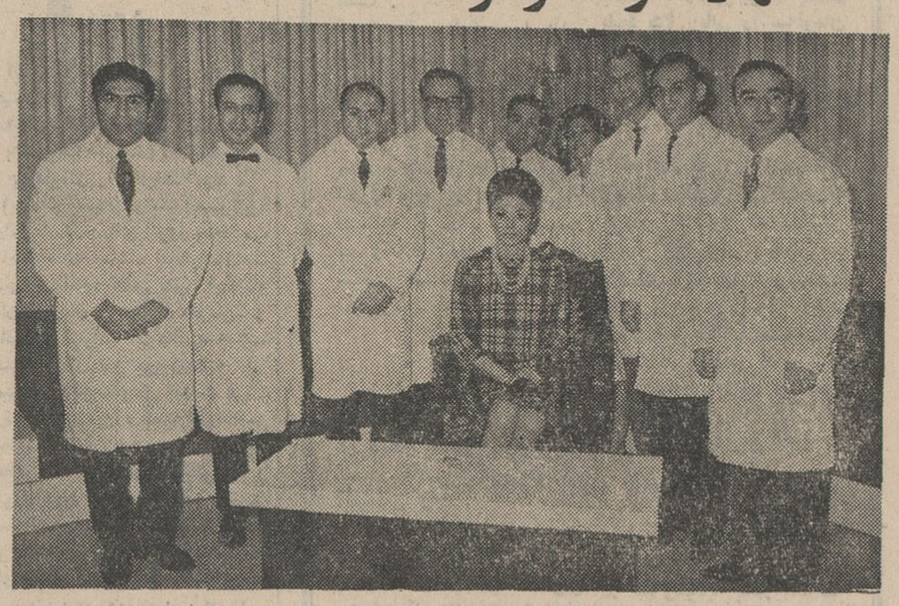

پزشکان زایشگاه تهران در حضور علیاحضرت شهبانو ازچپ براست: دکتر پرویز طالقانی ، دکتر پیژا شریف، دکتر کیومرث صمدانی ، دکتر کاظم کاظمی ، دکترعبداله علیخانی، دکتر مهر اعظم‌امامی خوئی، دکترکیومرث پورمند ، دکترامیر موحدی، دکتر حسین پارسا .

بامداد ۵ شنبه ۲۱ آذر ماه ، علیاحضرت فرح پهلوی شهبانوی ایران ، بیمارستان و زایشگاه تهران را که در یکی از خیابان های شمال تهران قرار دارد ، گشودند . در این مراسم . آقای دکتر شاهقلی وزیر بهداری ، آقای دکتر صالح رئیس دانشگاه تهران ،هیئت مدیره و پزشکان بیمارستان حضور داشتند .

ابتداء دوشیزه ربکا پارسا ، دسته گلی‌به شهبانو تقدیم کرد. آنگاه آقای دکتراسفندیاری‌اعضاء هیئت مدیره را بحضور شهبانو معرفی کردوسپس رئیس‌بیمارستان خیرمقدم گفت . بعد ، مراسم بازدید از این بیمارستان ۶ طبقه که به‌آخرین وسایل‌پزشکی‌مجهز است صورت گرفت .

علیاحضرت شهبانو ، هنگام بازدید از قسمت های مختلف بیمارستان ، اظهار داشتند :

- در یك بیمارستان ،«سرویس بیمارستان » نیز باندازه دکتر و جراح ، اهمیت دارد اگر - بیمارستانی فقط از وجود پزشکان و جراحان برجسته برخوردارباشد، آنرا یك بیمارستان خوب نمیتوان دانست . بیمارستان ، علاوه بر پزشك و جراح خوب باید دارای پرستاران کارآزموده ، برنامه‌منظم و وسایل کافی باشد و خدمات خود را از هر جهت شایان توجه انجام دهد .و خوشبختانه ، میبینیم که در این بیمارستان همه این نکات مورد توجه قرار گرفته .

* همکلاسی سابق ..

هنگام بازدید از زایشگاه و بیمارستان ،وقتی علیاحضرت‌شهبانو باطاق خانم « ماری لوئیزبابایان » گام نهادند ، همشاگردی سابق خود را که در ساعت ۵ بامدادهمان روز وضع حمل‌کرده بود،شناختند وازو را مورد لطف و تفقد قرار دادند .

خانم « بابایان»موقع تحصیل در مدرسه ژاندارك با علیاحضرت شهبانو همدرس بود ... و در آن روز ، از اینکه بعد از سالهادوباره با علیاحضرت شهبانو برخورد می کرد ،خیلی‌خوشحال بنظرمیرسید، شهبانو از دیدار همکلاسی سابق خود ابراز خرسندی فرمودند و از اینکه او در محیطی مجهز و راحت و آسوده وضع حمل کرده است، بسیار خوشحال بنظر میرسیدند .

در این قسمت اطاقهای‌مخصوص نوزادان طبیعی و نارس جلب توجه فراوانی کرد و شهبانو از اینکه در این بیمارستان باین نکته توجه کافی مبذول شده و بهترین‌وسایل برای نگهداری نوزادان نارس و ضمن توضیحاتی که به‌علیاحضرت شهبانو داده شد ، بعرض رسید که هر شب یك دکتر متخصص‌در بیمارستان کشیك میدهد وشهبانو نیز این اقدام را ستودند ...

* شوق دیدار

نکته جالب این بود که‌بیماران بیمارستان از اینکه قرار بود علیاحضرت شهبانو از بیمارستان بازدید بعمل آورند و از بیماران عیادت فرمایند . شادی فراوانی احساس میکردند و بطوریکه گفته میشد یکی از خانمها که پسری بدنیا آورده بود ، از شوق دیدار شهبانو شب تا صبح نخوابیده بود. شهبانو وقتی از این بیمار عیادت میکردند ، گفتند :

- بچه‌تان چقدر شبیه خودتان است ، انشاءاله که سلامت‌باشد.

بیمار از اینکه بدیدار نایل‌شده بود ، ابراز شادمانی فراوانی می کرد ... و شهبانو از اینکه همه گونه امکانات دقیق بهداشتی در زمینه وضع حمل ، تغذیه ومراقبت از نوزادان و تر و خشك کردن مادران در زایشگاه و بیمارستان مجهزی فراهم آمده است ،بسیار خرسند بنظر میرسیدند .

* بانك خون

در زایشگاه و بیمارستان‌تهران، آنچه در یك زایشگاه وبیمارستان مدرن و مجهز امروزی باید وجود داشته باشد تدارك شده و نکات دقیق مورد توجه قرار گرفته‌است. در طبقه ششم این کانون‌بهداشتی، ترتیب خانواده هائی که قصددارند از آشنایان خود که دراینجاوضع- حمل کرده‌اند ، دیدن کنند ، خیالشان از جهت‌بردن‌هدیه‌آسوده است . قرار است یك فروشگاه گل نیز در اینجا تاسیس شود .

در دفتر یادبود

علیاحضرت شهبانو ، ضمن‌بازدید از زایشگاه و بیمارستان تهران ، در باره قیمت اطاقها و خدمات آن سئوال فرمودند بعرض رسید که از این لحاظ ، این زایشگاه و بیمارستان ، با وجود اینکه در تهران کم نظیر است ، ارزانترین زایشگاه و بیمارستان خصوصی بشمار میرود .

شهبانوی ایران که دور از هرگونه تکلف و باتشریفات‌بسیار ساده از زایشگاه وبیمارستان‌تهران دیدن میفرمودند در هر قسمت ، سئوالات دقیقی را بزبان ساده و خودمانی عنوان میکردند .از وضع پزشکان بیمارستان سئوالاتی بعمل آوردند بعرض رسید در این زایشگاه فقط متخصصین زنان‌می توانند بیمار را بستری و درمان نمایند .

شهبانو فرمودند :

-این نکته دارای اهمیت‌فراوانی است زیرا ، یك اشتباه اعتمادمردم را از بین میبردوبه‌شهرت‌زایشگاه و بیمارستان لطمه میزند .

علیاحضرت شهبانو ، هنگام بازدید از اطاق کنفرانس‌زایشگاه و بیمارستان تهران در دفتر یادبود بیمارستان مرقوم فرمودند .»

تهران بعرض رسانده :

- توجه و عنایات شاهنشاه آریامهر در پی ریزی شالوده این زایشگاه و بیمارستان نقش‌اساسی را داشته است و با ابراز مرحمتی که شاهنشاه و شهبانو میفرمایند، امیدواریم در۵سال‌آینده‌بیمارستان دیگری بوجود آوریم که‌بابیشرفت های همه جانبه مملکت از هرجهت هماهنك باشد .

- فکر ایجاد این زایشگاه و بیمارستان در سال ۴۵ بوجودآمده و بلافاصله کارهای ساختمانی شروع شده و این موسسه از روز تاجگذاری کار خود راشروع کرد و بطوریکه ملاحظه کردید ، عکس جالب تاجگذاری شاهنشاه آریامهر و علیاحضرت شهبانو در جالبترین قسمت بیمارستان نصب شده است .

بیمارستان و زایشگاه تهران دارای هیئت مدیره‌ای مرکب از پزشکان‌برجسته‌ای است که‌عبارتند از آقایان :

دکتر کاظم کاظمی ، دکتر پرویز طالقانی ، دکتر حسین‌پارسا، دکتر امیر موحدی ،دکترکیومرث پورمند ، خانم دکتر مهری امامی پزشکان اطفال‌زایشگاه‌وبیمارستان تهران آقایان دکتر پیژاشریف و دکتر کاظم پایا میباشند آقای دکتر کیومرث صمدانی متخصص بیهوشی بیمارستان است .

اداره کنندگان زایشگاه و بیمارستان تهران‌عموماتحصیلکرده امریکا و همفکر هستند . این موسسه پزشکی ۶۵ تخت خواهد داشت و در آن زایمان وجراحیهای زنان انجام میگیرد .زایشگاه و بیمارستان تهران در ۲۴ ساعت شبانه روز دایر است و بانوانیکه قصد وضع حمل در آنجا رادارند، از دوران حاملگی زیر نظر میگیرد و آنان را برعایت بهداشت دوره حاملگی تشویق میکند و بعد کار زایمان و مراقبت از نوزاد را بعهده میگیرد .

این زایشگاه و بیمارستان در یك محیط آرامش بخش و ساکت (میدان سنائی ، ابتدای خیابان مدیری) که در روحیه و استراحت بیماران بسیار موثر است ،ساخته شده ..

وجود خانم دکتر امامی و هیئت مدیره ، به زایشگاه و بیمارستان تهران امکان داده است که‌ازوجود خانم تحصیلکرده و لایق در این زایشگاه استفاده شده است . در این موسسه پزشکی یك سازمان روابط عمومی نیز بوجود آمده است و همه روزه بهمه بیماران سر میزنند و کار هائی‌که دارند بانجام میرساند و اطلاعاتیکه میخواهندبه خانه و خانواده خویش‌مبادله کنند، ترتیب میدهد .

بدین ترتیب ، با ایجاد زایشگاه و بیمارستان تهران ،یك موسسه بزرك و مجهز پزشکی با حداقل قیمت در اختیار خانواده ها قرار گرفته است .

درمانگاه

درمانگاه زایشگاه نیز تحت‌نظر پزشکان متخصص آماده پذیرش بیماران میباشد . بیماران بمجرد مراجعه درمانگاه معاینه و ازکلیه امکانات و تجهیزات بیمارستان‌در صورت لزوم استفاده مینمایند و این نیز یکی از امتیازات زایشگاه تهران میباشد .

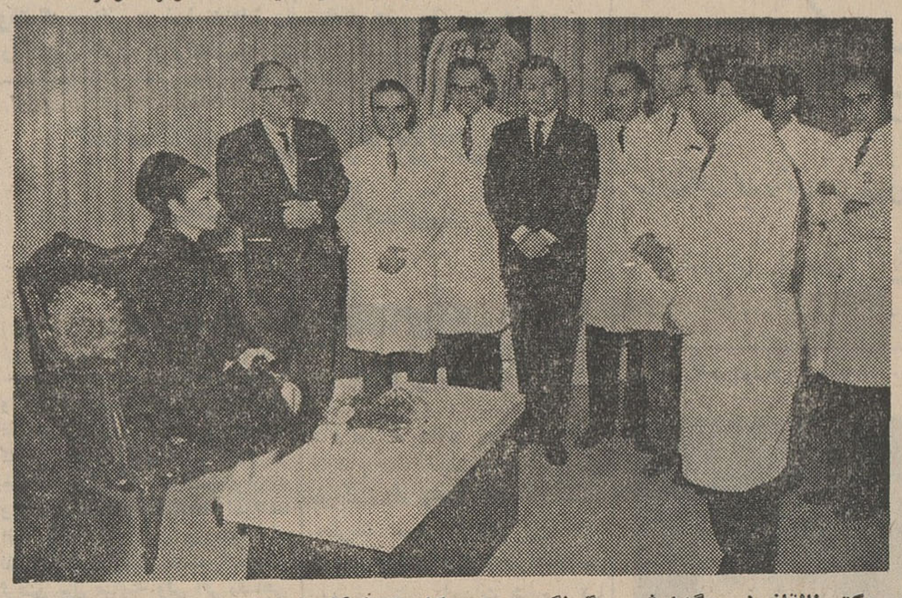

دکتر طالقانی‌ضمن‌گزارشی چگونگی ایجاد وکار زایشگاه تهران را بعرض میرساند.

رستوران تمیزی ترتیب داده شده و پزشکان و پرستاران و کارمندان را از رفتن بمنزل بقصد صرف‌غذا بی نیاز کرده است

در اینجا «بانك‌خون » ایجاد شده و همه نوع خون با رعایت کامل اصول بهداشتی فراهم‌گشته ودریخچالهای مجهز حفظ‌گردیده است تا با بهای مناسب در اختیار افراد قرار گیرد . علیاحضرت شهبانو از ایجاد این بانك ابر از رضایت فرمودند و اظهار داشتند :

- داشتن بانك خون و هرچه زودتر رساندن خون به بیماران‌در وقت ضرورت ، در یك زایشگاه و بیمارستان بسیار لازم است .

در زایشگاه و بیمارستان‌تهران «کافه تریا » و یك فروشگاه جهت خرید هدیه نیز دایر شده و بدین ترتیب حداکثر امکانات برای مراقبت‌از کودکان طبیعی تدارك گردیده است ، اظهار رضایت و مسرت فرمودند .

* دانش و هنر

در بیمارستان و زایشگاه‌تهران، دانش و هنر دست بدست هم‌داده‌و محیط دلپذیری پدید آورده است. زیبائی و نظافت چشمگیر آن توجه رابی اختیار بسوی خود میکشد . اطاقها با دقت و در نهایت سلیقه و رعایت همه موازین پزشکی و بهداشتی تزئین شده و برای هر اطاق دستگاه پخش موزیك‌وتهویه پیش بینی گشته و تخت و کمد مجهزی فراهم گردیده است .روی در هر اطاق گل وروبان‌به چشم میخورد که نمودار ذوق و سلیقه اداره کنندگان بیمارستان است

«موفقیت روزافزونی برای پزشکان و کارمندان این موسسه پزشکی آرزو میکنم . فرح پهلوی ، ۲۳ آذر ماه »

در پایان مراسم بازدید نیز ، ضمن اینکه بنیانگزاران زایشگاه و بیمارستان تهران را مورد تفقد قرار میدادند . فرمودند :

-اعلیحضرت عقیده دارند که کار مردم بخود مردم باید واگذار شود بخصوص موسسات پزشکی بدست افراد متخصص و علاقمند اداره شود . بدیهی است همکاری و معاضدت کادر پزشکی مملکت در این زمینه اهمیت فراوانی دارد و ما آرزو داریم که در آینده ناظر ایجاد زایشگاه ها و بیمارستان‌های بیشتری از این قبیل در کشورمان باشیم .

رئیس زایشگاه و بیمارستان

نیازمندیهای شما تلفن: ۳۰۰۱۱-۲۱۵۲۳

خرید و فروش اتومبیل

خرید
فرش کیهان تلفن ۷۶۲۷۷۶
انواع قالی‌وقالیچه کهنه ونو
مخصوصا قالی های سنگین‌قیمت‌را خریداریم بهتر است برای معاملات خود نوع فرش باسازمان فرش کیهان تماس بگیرید چون مشاورین مامجانا دراختیار شما خواهند بود .
آ-۲۸۰۵

فرش رضوی تلفن ۷۶۴۸۰۰
خیابان روزولت میدان ۲۵ شهریور جریدار فرشهای نو کهنه صادراتی تحت نظر کارشناس مطلع با قیمت منصفانه می‌باشد موقع خرید وفروش لطفا با تلفن ۷۶۴۸۰۰ مکالمه فرمائید

فرش گلشن تلفن های ۶۲۱۴۱۵ و ۶۲۱۴۳۱
انواع‌فرشهای نو ازتمام شهرستانهای ایران موجود میباشد و قیمت یك کلام جزء ضمن فرش کهنه خریداریم.

فروشگاه شریفی تلفن ۳۶۸۰۳
فرش -یخچال برقی‌و نفتی -تلویزیون کلیه لوازمات خانگی شما را بهتر از دیگران خریداراست سه‌راه‌امین‌حضور

فروشگاه و نمایشگاه ایران
تلفن ۶۲۷۲۳
بهترین خریدار یخچال -تلویزیون -فرش و اجاق گاز ، کلیه لوازم خانگی

فرش طوسی تلفن ۷۵۹۰۲۹
قالی‌و قالیچه کهنه شما را برای صادرات از سایرین بهتر میخرد .

فروشگاه نیك
تلفن های ۷۶۰۱۴۲ و ۷۵۷۵۴۶
منصف‌ترین خریدار فرش، یخچال، تلویزیون وسایر لوازم منزل .
آ-۳۱۶۳ ۱-۲۶

فروشگاه ونمایشگاه آسیا
تلفن ۶۱۲۸۴۳
یخچال ، تلویزیون ، اجاق گاز وفرش عادلانه‌خریداریم‌شاه -چهارراه پیروز

فروشگاه‌و سمساری صمد
تلفن‌های ۴۹۹۸۵ و ۶۵۰۶۴
بهترین خریدار همه رقم فرش کهنه واشیاء قدیمی و سایر لوازم منزل

فروشگاه کالای مرکزی
تلفن ۶۵۰۵۷
خریدار یخچال -تلویزیون -فرش- اجاق‌گاز وسایر لوازم منزل

فروشگاه سعید -سرچشمه
خریدار اثاث خانگی و فرش های سنگین قیمت تلفن ۵۸۱۶۱۷ و ۳۸۶۶۷ ۱-۲۶ آ-۳۰۷۲

فروشگاه‌امپریال تلفن ۶۲۷۶۹
یخچال ، تلویزیون ، اجاق‌گاز، فرش و سایر لوازم منزل نقدا خریداریم . آ-۳۸۷۰

فروشگاه آرمان تلفن ۶۹۶۲۳
بهترین خریدار تلویزیون -فرش- چراغ‌گاز و هر نوع یخچال نفتی.

ژاله فروشگاه ثابت
خریدار اجناس دست دوم
۷۱۹۰۱
۱-۳۰ آ-۳۱۰۷

شرکت فرش میمنت
بهترین خریدار فرشهای کهنه ۹۴۷۱۵
۱-۲۶ آ-۳۱۵۳

فروش
سفارت کبرای ایالات متحده آمریکا در تهران مقداری لوازم اداری و منزل را در یك گروه از طریق مزایده بفروش میرساند.
اجناس فوقرا میتوان در روزهای سه‌شنبه تاشنبه ۵الی نهم دیماه ۱۳۴۶ بین ساعات ۸الی ٤ بعداز ظهر در انبار شرکت سی -من-پاك واقع در بلوار آیزنهاور - مقابل شرکت بوتان جنب کارخانه سینالکو رویت نمود.
۱-۲ ۱-۲۹۵۰۱

مبل و فرش

موسسه‌خشکشوئی‌مبل‌وفرش نوین‌سرویس تلفن ۶۲۵۸۶۳
مجهز ترین دستگاه های اتوماتیك برای نظافت مبل و فرش در اسرع وقت .

شستشوی مبل‌وفرش ادیب
مجهز ترین موسسه ایکه میتواند مبل وفرش -تشکهای ماشین را بطریق خشکشویی تمیز نموده‌ودرجای خودش بشما تحویل دهد فقط ادیب است تا تلفنهای ۹۵۲۴۵٤ و ۹۱۵۶۵ تماس بگیرید.

شستشوی مبل و فرش‌کلین سرویس مهر مبتکر ،پیشرو
جهت شستشوی مبل و فرش‌در جای خود‌بامواد آزمایش شده‌دستگاه منحصر بفرد فقط‌کلین‌سرویس دارای اطمینان داشته باشید تلفن ۹۵۲۵٤۶
۱-۴۰ آ-۳۰۱٤

دوراکلین سرویس بین‌المللی آمریکا
وابسته بکارخانجات خشکشوئی تاول ماستر ایران مبلمان وفرش‌و صندلی وسقف اتومبیل شمارا در محل بدون شکافتن بامواد خارجی ودستگاه های اتوماتیك تمیز می‌نماید تلفنهای ۷۵۸۳۹۵ و ۷۵۸۳۹۶
۱-۳۰ آ-۳۱۸۶

نمایشگاههای مبل

پیراهن مبل ۳۹۵۰۹
تعویض پارچه مبل ۳۹۵۰۹
پرده شهرزاد ۳۹۵۰۹
۱-۲۶ آ-۳۰۱۷

پرده‌دوزی ارجمند ۳۷۳۷۰

نمایشگاه‌مبل ابتکار ۹۵۳۷۲۶
همه‌نوع مبلمان مدرن نقد واقساط به فروش میرسد ازاین نمایشگاه دیدن فرمائید سلسبیل مقابل سینماخرم

تعمیرات

تعمیرگاه تلویزیون الکترون تلفنهای ۷۶۳۶۸۲ و ۷۵۶۱۱۶
آماده برای نصب کنورتور جهت فرستنده دولتی و آموزش و پرورش روی هر نوع تلویزیون و تعمیر تلویزیون آر - سی - آ - شاوب لورنس - تلفونکن -سیبرا - فیلیپس و سایرمارکها با سرویس مجهز سیار در منازل بویژه شمیرانات .

یگانه تعمیرگاه مجهز R.C.A. شرکت تلویزیون سرویس ایران تکنیك
تعمیر تلویزیون های فیلیپس ، شاوب‌لورنس ، تلفونکن ، زیمنس، سیبرا وستینگهاوس ، فلایونکت، دمونت وسایر مارکها ونصب کنورتور اتوماتیك خادجی جهت تلویزیون‌های نامبرده ۱۰۰ تومان با ضمانت‌نامه و سرویس مجهز سیار تلفن های ۶۹۵۱٤ و ۴۲۷۳۳

شرکت سهامی رادیو تلویزیون ایران
جهت نصب‌کنورتود وتعمیر تلویزیون های R.T.A — R.C.A. که تحت نظر متخصصین کارآزموده‌انجام میگیرد وبه تعمیرگاه خودتان بشماره های ۹۰۳۱۹ و ۹۰۳۲۰ و ۹۰۳۲۱ مراجعه نمائید .

تعمیرات جزئی و کلی
ونصب شوفاژ ، آبگرمکن ،بخاری و ماشین های رختشوئی تحت نظر کارشناسان ورزیده با تضمین تلفن ۶۲۰۴۲۰
۱-۱۵ آ-۳۰۸۵

تلویزیون‌سرویس R.C.A.
تعمیر انواع تلویزیون ونصب کنورتور در منزل صدتومان ۴۸۵۳۳
۱-۲۶ آ-۳۱۱٤

سرویس مجهز R.C.A.
تلفن های ۶٤۹۱۸ و ۷۶۱٤۹۵

بخش‌تعمیرات GEC
تعمیر ورکلاژ کامل تلویزیون
نصب کنورتور تلفن ۴۵۵۱۰

نصب کنورتور
تعمیرانواع تلویزیون ضبط صوت ورادیو در منازل تلفن ۴۹٤۹٤
۱-۶ ۲ آ-۳۱۸۵

معاملات املاك و مستغلات و اتومبیل

فروش
نارمك بازرگانی امینی ۷۹۰۰۹۰
زمینهای ونك ودره قشلاق‌خریداریم
خیابان پهلوی‌بازرگانی‌جلالی ۶۲٤۱۹۳

زمینهای عباس‌آباد‌خریداریم
خیابان پهلوی‌بازرگانی جلالی ۶۲۶٤۱۱

یکباب خانه ۳ طبقه
دارای ۵ اطاق وزیر زمین‌باتمام وسایل آب و برق و یکباب‌مغازه واقع در کوچه ده متری خیابان خواجه نظام‌الملك بعلت مسافرت فوری بفروش‌میرسدتلفن ۶۱۲۱۷۹ و ۶۱۲۵۰۶ .
۱-۵ آ-۳۱۶۱

بنگاه کوشان ۳۹۷۸٤
برای معاملات فوری املاك در شهر و شمیرانات وکرج
۱-۵ آ-۴۶۵۴۸

قابل توجه - اوکازیون صد هزار تومان قیمت
سیزده هزار تومان عایدات سالیانه مشتمل بر دکاکین و دوآپارتمان روی دکاکین درشمال شهر ۳۹۷۸٤ بنگاه کوشان
۱-۲ آ-۱-۴۶۳۰۲

ویلای بزرك کنار دریا
یك باغ بمساحت ۱٤۵۰۰ متر عرصه واعیان بااشجار وویلاهای متعدد و کلیه وسائل منزل‌برای ۳۰ نفر ، استخر و آب و برق‌دائم در دو کیلومتری متل قو بفروش میرسد ، صبحها تلفن ۶۱۱۷۳۹
آ-۲۹۲۷۷ ۱-۳

جاده شمیران . سید خندان
خانه مستغلاتی ۲۰۰ متری‌شخصی ساز دوطبقه دارای سرویس مجزا قیمت ۱۰۰ هزار تومان آژانس دیبا تلفن ۶۲۷۸۰۵
۱-۲ آ-۳۱۷۹

زمین بقطعات
از ۵۰۰متربالا باحق‌آب‌وبرق‌بر جاده کرج و قزوین نرسیده به حصارك اول اتوبان بقیمت خیلی مناسب بفروش‌میرسدبتلفن ٤۵۱٤۲
مراجعه شود .
۱-٤ آ-۳۱۷۸

زمینی بمساحت ۶۵۰ متر
سه‌نبش برخیابان ودارای آب جاری‌شش‌ماه درسال‌واقع‌درشمیران جاده دربندخیابان ظهیرالدوله بدون واسطه ازقرار مترمربع ۲۵۰۰ ریال بفروش میرسدطالبین بتلفن ۸۵۶۱۶ مراجعه نمایند .
۱-۲ آ-۳۱۷۷

فروش خانه
بعلت مسافرت بخارج یکباب‌خانه بمساحت ۵۱۲ متر مربع واقع در زعفرانیه شمیران جنب پارك کودك شماره ٤۷ باآب‌و برق و تلفن‌بمبلغ ۳۰۰٫۰۰۰ تومان بدون واسطه بفروش میرسد طالبین به تلفن‌های ۸۵۶۲۷ و ۶۳۰۲۶۹ مراجعه‌فرمایند.
۱-۵ آ-۴۶۵۰۶

ویلای فروشی دردروس
خوش‌نقشه ۸۰۰ متر باشوفاژ استخر شناباسالن ونهارخوری‌چهار اطاق‌خواب دوهال‌دوپاسیوانبارزخت شوی‌خانه اطاق مستخدم باسرویس حمام آشپزخانه‌حمام لوکس ۳۹۷۸٤ بنگاه کوشان
آ-۴۶۵۵۰

خانه فروشی شخصی‌ساز
درعباس‌آباد نزدیك ستاد بزرك ۳۵۰ متر با تلفن بنای دومرتبه‌هفت اطاق و لوازم ۳۹۷۸٤ بنگاه کوشان
۱-۲ آ-۴۶۵۴۶

خریداری میشود

اراضی عباس‌آباد را
فوری‌خریداریم بختیاری ۷۷۱۳۸۸
۷۷۰۹۶۵
۱-۲۶ آ-۳۰۶۸

اراضی مبارك آباد وکاظم‌آباد
خیلی فوری خریداریم بختیاری
۷۷۱۳۸۸ - ۷۷۰۹۶۵
۱-۲۶ آ-۳۰۶۷

پهلوی دره قشلاق داودیه
دروس ، مبارك‌آباد . برادران‌عابدی
۷۷۰٤۷۷

دفتر برانی شمیران
خیابان پهلوی باغ‌فردوس ۸۵۲۵۷۵
۱-۲۶ آ-۳۰۱۸

اراضی یوسف آباد
خریداریم دفترسلامت ۶۲۰۷۹۳
۱-۱۳ آ-۳۰۹۳

بورس اراضی جنت آباد
باغ‌فیض -کن و هاشمی -گیشا- جاده کرج-کردان‌تلفن ۶۱۱۷۷۱
۱-۲۶ آ-۳۱۸۳

بنگاه حسینی تلفن ۹٤۸۷۵
خریداراراضی طرشت
۱-۲ آ-۳۱۶۸

دفتر پارس خریدارزمینهای
عباس‌آباد و شمیرانات -عباس‌آباد فرح شمالی چهار راه تکش تلفن ۷۶۱۲۵۸

اجاره داده میشود

خانه و آپارتمان آجاره
موجود می‌باشد ۶۲۰۳۱۲ - ۶۲۱۰۲۷
۱-۲۶ آ-۳۰۲۸

۲ اطاق با کلیه وسایل
لازم فقط برای دفاتر مهندسی نزدیك تالار رودکی اجاره داده میشود لطفا از ساعت ۳ الی ۶ بعداز ظهر باتلفن ۳۱۱۳۷ تماس‌بگیرید.
۱-۳ آ-۳۱٤۶

طبقه اول عمارت باغ‌صبا خیابان میرهادی کوی احمدیان چهاراطاق هال حمام وان تلفن اجاره واگذار میشود تلفن ۹۵۵۲۶ .
۱-۳ آ-٤۶۱۰۸

آپارتمان ۲ و۳ و٤ اطاقه
مجهز به‌شوفاژ و آسانسورمناسب برای‌دفتر درساختمان بنیادفرهنگی البرز چهارراه مهنا
۱-۵ آ-۳۱۷۰

میدان شرق
چهار دستگاه آپارتمان شامل ۱۰اطاق‌جداگانه یایکجا اجاره‌داده میشود تلفن ۳۲۶۶۸
۱-٤ آ-۳۱۶۹

۷ دستگاه آپارتمان
باسرویس کامل در خیابان سپه بالاتر از مجلس سنا اول کوچه خورشید اجاره‌داده‌میشود به‌آدرس فوق یابه‌تلفن ٤۶۷۵۰ مراجعه‌شود.
۱-۳ آ-۳۱۸۷

دودستگاه آپارتمان۲و۳اطاقه
در جنوب بلوار برای اجاره آماده است تلفن ٤۰۶۶۷ -٤۵۰۵۷
آ-۳۹٤۲۳

اجاره میشود

موسسه نیازمندیهای خارجیان
خانه شمارا بخادجیان اجاره‌میدهد
تلفن ۷۶۱۷۳۳-۷۶۰۰۱۱
۱-۲۶ آ-۳ ۸۳۸

برای‌اجاره منازل بخارجیان
وخرید وبلاو مستغلات مدرن در شمال شهر و شمیرانات تلفن ٤۰۰۰۰ و ۶۰۰۰۰
۱-۶ ۲ آ-۳۸۷۳

واگذار میشود

مطب وبخش تزریقات
در پرجمعیت‌ترین قسمت شهر واگذار میشود تلفن ۶۲٤۱۸۷
۱-۳ ۲ آ-۹۳۵۷

معاملات پول

پول‌تومانی۲شاهی ۷۳۵٤۱
پول‌شرطی موجودتلفن ۳۹۰۶۷
۱-۲۶ آ-۲۸۸۸

پول از یك میلیون ریال
بالا موجود باکپور ۶۲۷۶۳۹ و ۶۲۷۶۹۷
۹-۱۷ آ-۳۰۰۵

پول‌تومانی۲ شاهی ۶۲۸۰۹۰
پول‌شرطی‌موجودتلفن ۳۶۸۸۵

برای ساختمان شما

ایرانیت‌محصول وطن‌شماست
ایران تزئین سازمان تهیه ونصب ایرانیت آکوستیك پارکت ، موکت، کرکره ، پرده خدمتگزار شما - سه راه شاه ساختمان‌آزاد شماره ٤۰
تلفن ۶۸۲۵۹
۱-۱۰ آ-۳۰۹٤

رفع گرفتگی لوله ساختمان در ۲ دقیقه سازمان تراکم تلفن ۸۸۱۶۸۱

ایران نزین تلفن ۶۸۲۵۹
تهیه و نصب ایرانیت شمارادر تمام نقاط کشور باضمانت ۵سال بعهده میگیرد اجرت نصب وبهاء گیره‌های مصرفی پس از نصب و رضایت شما دریافت خواهد شد سه‌راه شاه ساختمان‌آزاد شماره ٤۰
۱-۲۶ آ-۲۸۰۸

رفع گرفتگی برنوع لوله ساختمانی باد دستگاه تراکم هوا - تلفن ۷۸۷۲۷

کلیه کارهای تعمیرات
ونوسازی ساختمان‌شما بطوراقساط انجام ممشود تلفن ۳۱۸۶۹

لوله بازکنی فاضل آب با دستگاه تراکم هوا تلفن ۷۶۳۲۸۶

شرکت ساختمانی سپهندشت
انواع بولدوزر گریدر لودر غلطك - کمپرسود - تانکر آب
وتریلر ۵۰ تنی
برای هر گونه تسطیح اراضی مقاطعه‌کاری و راه‌سازی .
شاهرضا مقابل ویلا تلفن
۶٤۳۳۲ - ۶۶٤۸۳ - ۶٤۳۲۰
۱-۱ آ-٤۰۹۹۸

مشکل قنوات وچاههای نیمه‌عمیق خودتانرا با تلفن ۷٤۲۷۹ وصندوق پستی ۳٤ تجریش درمیان بگذارید
آ-۳۱۲۳

فروش اتومبیل

انواع فولکس واگنهای نو را ازشرکت سهامی عباد
خیابان امیر کبیر خیابان ملت تلفنهای ۳۰٤۱۸۱ و ۳۰٤٤۷۳ خرداری‌نمائید
۱-۶ ۲ آ-۳۰۰۲

اتومبیل پیکان تلفن ۳۸۲۸۱
فروشگاه اتومبیل پرویز خیابان‌ری میدان شاه تلفن ۲۹۵٤۸

کامیون کمپرسی
و باری و مونور لیلاند نو را از شرکت کارتراك خیابان قزوین چهار راه عباسی خریداری نمائید تلگرافی ۵۰۹ تلفن ۹۵۱۱۷۱

سفارت کبرای ایالات متحده آمریکا در تهران تانکرهای ذیل‌را از طریق مزایده بفروش میرساند:
۱- یکدستگاه تانکر آب‌انترنشنال مدل ۱۹۵۸
۲- یکدستگاه تانکرآب انترنشنال مدل ۱۹۵۸
تانکرهای فوقرا میتوان روزهای سه‌شنبه تا پنجشنبه ۵الی ۷دی‌ماه بین ساعات ۸الی ٤½ بعد ازظهردر محوطه گاراژ سفارت کبرای‌واقع درخیابان تخت‌جمشید رویت نمود. بدیهی است‌پرداخت کلیه‌حقوق وعوارض گمرکی بعهده خریدار خواهد بود.
۱-۳ آ-۲۹۵۰۳

کرایه

شرکت شبانه روزی نادر
اتومبیلهای سواری کرایه آخرین مدل با راننده داخل و خارج‌تهران خیابان روزولت خیابان دیبا شماره ۹۱۹۳ تلفن ۷۶۲٤۲۹ و ۷۶۲۸۷۸
۱-۲۶ آ-۳۰۷۷

جهان تاکسی سرویس‌دارای
اتومبیلهای سواری آخرین‌مدل بارانندگان آشنا بزبانهای‌خارجی برای داخل و خارج شهر -خیابان سپهبد زاهدی (فیشر آباد) شماره ٤۸ تلفن ٤۷۰۰۰ و ۶۹۶۹۲

راهنمای پزشکی اطلاعات

ترك تریاك و هروئین
دکتر اسلامدوست حشمت‌الدوله
چهارراه گلشن ٤۸۲۲۳ و ۶۱۲۰۶۷

بیماریهای آمیزشی مجاری‌ادرار
میدان بهادستان خیابان‌صفی‌علیشاه

دکتر یحیی صدری

دکتر محسن هاشمی
متخصص بیماریهای داخلی‌واعصاب از آلمان خیابان کاخ ۱۵۲ مقابل‌سوپر کاخ ٤تا۷بعداز ظهر تلفن ۶۱۳۹۰۹

دکترعطاءاله‌خواجوی ٤۵۹۶۱
جراح و متخصص بیماریهای چشم عضو کالج بین‌المللی جراحان جامی چهارراه استخر

دکترهاشم رستگار ۷٤۸۱۶
درمان زخم معده ،روده بامندجدید فوزیه اول شهناز پدر ائی ٤ تا ۹شب

بواسیر بدون‌جراحی، فیستول ،فیسور بامندموثر دکتر عباس‌نیك‌نژادگرگان جنوبی -گرامی ۱٫٤٤ پذیرائی عصرها

دکترمسدد‌گواهینامه‌ازآمریکا
درمان قطعی بیماریهای مقاربتی - زنان مجاری‌ادرار دروازه‌دولت ۲٤۳۸۹

دکتر پولوسا ٤۶۵۸۹
بیماریهای آمیزشی و مجاری ادرار خیابان فردوسی شمالی کوچه صادق

دکتر دانشگر
امراض مقاربتی و مجاری ادرار سپه مقابل بستخانه‌تلفن ۳۰۲٤۱۶

دکتر نصرت‌اله‌گرجی ۳٤۳۸۹
متخصص بیماریهای خون و انواع‌کم خونیها ازدانشگاه پاریس‌دروازه دولت

دکتر رحمت‌الله سمیعی
متخصص و دیپلمه‌ناسیونال بیماریهای پوست و آمیزشی از دانشگاه پاریس خیابان تخت‌جمشید جنب چهارراه‌بهار تلفن ۷۶۱٤۱٤

دکتر فرنوش تلفن ٤۸۵۵۵
داخلی - پوست - مقاربتی -گواهینامه از پاریس -امیریه اول منیریه

ترك تریاك و هروئین
دکتر صفایی با ۲۹ سال سابقه و مند جدید نسترن‌و سرپائی سعدی شمالی جنب بانك‌بیمه تلفن ۳۰٤۱۵۴

دکتر نبوی متخصص چشم - پهلوی پائین چهارراه شاه کوچه ملك ۲تا۵

دکتر البرت خبازا
داخلی مقاربتی و قلب ٤تا ۸ عصرها خیابان آریامهر ۲٤٤
بیماریهای آمیزشی
مجاری ادرار
دکتر احتیاطی دیپلمه آمریکا سپه چهارراه پهلوی تلفن ۶۸٤۸۷

دکتر مظهری
داخلی- رماتیسم - آلرژی
خیابان پهلوی پارك‌ساعی ساختمان داروخانه شبانه روزی پارس تلفن ۶۲۰۲۷۹ پذیرائی بعد ازظهرها .

دکتر علی‌اصغر سعادت
متخصص بیماریهای داخلی وکودکان از دانشگاه پاریس
ترك تریاك و هروئین
درمدت کوتاه خیابان منیریه‌شماره ۱٤۲ تلفن ۲۵۶٤۳

دکترسیدمحمدکاظم طباطبائی
تجریش متخصص و استادیار بیماریهای داخلی ، میدان سرپل اول مقصودبك تلفن ۸۵۳۵۶

بیماریهای معده، کبد، روده
بواسیر بدون عمل جراحی‌دکتر رفیعی متخصص از دانشگاه پاریس خیابان جامی اول کوچه پاریس تلفن ٤۸۱۸۹

دکتر عباس جناب زاده
امراض مقاربتی و مجاری ادرار خیابان‌منوچهری‌مقابل کوچه‌ژاندارك
دکترمعانی
بیماریهای آمیزشی و مجاری ادرار خیابان فردوسی مقابل بانکملی پس‌انداز

دکتر محمدعلی صدیقی
داخلی - پوست آمیزشی ترك‌هروئین تریاك الکل شاه چهارراه فروردین
پذیرائی صبح‌و عصر تلفن ۴۹۵۲۶

آموزشگاهها

آموزشگاه خیاطی‌طلوع‌جهان
برای دوره‌جدید هنرجومیپذیرد- سلسبیل ترسیده به‌بوستان سعدی تلفن ۹۳۷۸٤
۱-۱۰ آ-۳۱۷۶

تایپ فارسی وانگلیسی
با۳۰ تومان شهریه یا کنتراتی
نقشه‌کشی برق و فشار قوی
رادیو و تلویزیون
رادر کلاس های مجهز وباتضمین موفقیت قطعی و گواهی رسمی‌بیاموزید کاروآموزش بین امیراکرم وشاهرضا تلفن ٤۹٤۹٤

۲۵ روزه کنتراتی
ماشین نویسی فارسی لاتین رادر کانون فرهنگی‌فرشاد بیاموزید ۳۵۰٤۰
۱-۰ آ-۳۰٤۶

هنرستان رقص کیشیبه
بمناسبت فرا رسیدن ژانویه ۱۹۶۸ رقص های مدرن سالن رادر کوتاهترین مدت و کمترین قیمت بطور کنتراتی زیر نظر مادموازل ژیلا می‌آموزد دروازه دولت مقابل خیابان سعدی ساختمان هنرستان ملك‌تلفن ۷۵۶۷۰۲
۱-۱۰ آ-۳۱٤۲

دکتر رحمت‌الله سمیعی
متخصص و دیپلمه‌ناسیونال بیماریهای پوست و آمیزشی از دانشگاه پاریس خیابان تخت‌جمشید جنب چهارراه‌بهار تلفن ۷۶۱٤۱٤

دکتر فرنوش تلفن ٤۸۵۵۵
داخلی - پوست - مقاربتی -گواهینامه از پاریس -امیریه اول منیریه

ترك تریاك و هروئین
دکتر صفایی با ۲۹ سال سابقه و مند جدید نسترن‌و سرپائی سعدی شمالی جنب بانك‌بیمه تلفن ۳۰٤۱۵۴

دکتر نبوی متخصص چشم - پهلوی پائین چهارراه شاه کوچه ملك ۲تا۵

دکتر البرت خبازا
داخلی مقاربتی و قلب ٤تا ۸ عصرها خیابان آریامهر ۲٤٤
بیماریهای آمیزشی
مجاری ادرار
دکتر احتیاطی دیپلمه آمریکا سپه چهارراه پهلوی تلفن ۶۸٤۸۷

دکتر مظهری
داخلی- رماتیسم - آلرژی
خیابان پهلوی پارك‌ساعی ساختمان داروخانه شبانه روزی پارس تلفن ۶۲۰۲۷۹ پذیرائی بعد ازظهرها .

دکتر علی‌اصغر سعادت
متخصص بیماریهای داخلی وکودکان از دانشگاه پاریس
ترك تریاك و هروئین
درمدت کوتاه خیابان منیریه‌شماره ۱٤۲ تلفن ۲۵۶٤۳

دکترسیدمحمدکاظم طباطبائی
تجریش متخصص و استادیار بیماریهای داخلی ، میدان سرپل اول مقصودبك تلفن ۸۵۳۵۶

بیماریهای معده، کبد، روده
بواسیر بدون عمل جراحی‌دکتر رفیعی متخصص از دانشگاه پاریس خیابان جامی اول کوچه پاریس تلفن ٤۸۱۸۹

دکتر عباس جناب زاده
امراض مقاربتی و مجاری ادرار خیابان‌منوچهری‌مقابل کوچه‌ژاندارك
دکترمعانی
بیماریهای آمیزشی و مجاری ادرار خیابان فردوسی مقابل بانکملی پس‌انداز

دکتر محمدعلی صدیقی
داخلی - پوست آمیزشی ترك‌هروئین تریاك الکل شاه چهارراه فروردین
پذیرائی صبح‌و عصر تلفن ۴۹۵۲۶

تدریس خصوصی

انگلیسی خصوصی ۶۲۹۵۱۷
۱-۲۰ آ-۳۰۷۹

انگلیسی توسط بانوی‌انگلیسی
پهلوی تلفن های ٤۷۱٤۱ و ٤۲۰۸۶ .
۱-۲۶ آ-۳۱۶۲

ماهی سی تومان
زبان انگلیسی و آلمانی باتضمین موفقیت تلفن ٤۹٤۹٤ آ-۳۸۵۰

انگلیسی را نزد استاد مسلم آن یاد بگیرید تلفن ۶٤۳۶۳
۱-۳۰ آ-۳۹۷۳۸

تدریس ریاضیات فیزیك
وشیمی‌بویژه‌ششم توسط‌دانشجوی فنی با تضمین دقت عمل ۹۵۳۸۸۷
۱-۱۰ آ-۲۹۳۵۵

تدریس خصوصی فرانسه
و ترجمه فرانسه -انگلیسی و آلمانی توسط تحصیلکرده اروپا پذیرفته میشود ۸۵۰۰۹۵
۱-۵ آ-۳۱۹۷

داروخانه‌ها

داروخانه شبانه روزی تخت جمشید
درتمام ساعات‌شبانه‌روز درخدمت شما است تلفن ۶۸۱۰۱ و ۶۷۸۴۳

داروخانه شبانه روزی تخت طاوس
در تمام ۲٤-ساعت در خدمت شما خیابان‌تخت‌طاوس‌نبش سنائی ۶۲۷۴۰

داروخانه شبانه روزی پارس
جاده پهلوی شمال پارك ساعی‌تلفن ۶۲۹٤۹۱ و ۶۲۰۲۷۹

داروخانه‌مهران تلفن ۹۰٤۰۷
شیروخورشید چهار راه استخر

داروخانه‌شبانه‌روزی بنژامین
تهران‌نوایستگاه پل تلفن ۷۹۲۰۳۰

سازمانهای فنی و فرهنگی

آموزشگاه خیاطی طلوع‌جهان
برای دوره‌جدید هنرجومیپذیرد- سلسبیل ترسیده به‌بوستان سعدی تلفن ۹۳۷۸٤
۱-۱۰ آ-۳۱۷۶

تایپ فارسی وانگلیسی
با۳۰ تومان شهریه یا کنتراتی
نقشه‌کشی برق و فشار قوی
رادیو و تلویزیون
رادر کلاس های مجهز وباتضمین موفقیت قطعی و گواهی رسمی‌بیاموزید کاروآموزش بین امیراکرم وشاهرضا تلفن ٤۹٤۹٤

۲۵ روزه کنتراتی
ماشین نویسی فارسی لاتین رادر کانون فرهنگی‌فرشاد بیاموزید ۳۵۰٤۰
۱-۰ آ-۳۰٤۶

هنرستان رقص کیشیبه
بمناسبت فرا رسیدن ژانویه ۱۹۶۸ رقص های مدرن سالن رادر کوتاهترین مدت و کمترین قیمت بطور کنتراتی زیر نظر مادموازل ژیلا می‌آموزد دروازه دولت مقابل خیابان سعدی ساختمان هنرستان ملك‌تلفن ۷۵۶۷۰۲
۱-۱۰ آ-۳۱٤۲

یك فرصت عالی
یك کلاس مبتدی‌نیمه خصوصی فرانسه از روز سوم دیماه تشکیل میگردد .
نشانی - خیابان شاه ساختمان آلومینیوم .
موسسه زبان های خارجی
۱-۲ آ-٤۶۱۰۶

آموزشگاه خیاطی فیروزی
هنرجو میپذیرد - خیابان نادر شاه افشار شماره۵۵تلفن ۶۲۱۱۹۸.
۱-۱۵ آ-۳۱۵۸

سالن مدوآرایش

بوتیك ال ELLE
چهل متری ایرانشهر تلفن ۶۲۳۲۸۳
آ-۳۱۲٤

مزون صفوی
خیابان چهل‌متری ایرانشهر میدان سنائی جنب بیمارستان‌شماره ۳ کمك تلفن ۶۲٤۳۰۱
آ-۳۱۳۷

سالن آرایش لادن
چهارراه پهلوی‌مقابل پارك‌پهلوی تلفن ٤۰۵۸٤
۱-۱۰ آ-۳۱۵۰

مزون پوپه Pou Pee
خیابان پهلوی چهارراه امیراکرم شماره ۶۸ تلفن ۶۹٤۹۶
۱-۲۶ آ-۳۱۷۵

مزون غزاله
خیابان قدیم شمیران بالاتر از سینماولن‌روژخیابان پادگان‌شماره ۵۰ تلفن ۷۱۸٤۳
۱-۲۶ آ-۳۱۷٤

مزون ثر Soeur
خیابان دروازه‌دولت -اول‌خیابان روزولت ساختمان‌جم طبقه دوم‌تلفن ۷۱٤۳۱
۱-۲۶ آ-۳۱۷۳

سالن آرایش ایو (یزدان)
جاده قدیم شمیران جنب وزارت بهداری تلفن ۷۰۳۰۹
۱-۲۶ آ-۳۱۹٤

مزون وبوتیك مهربانو
خیابان کاخ چهار راه سزاوار پلاك ۵۶ تلفن ٤۰۲۷۳ لباس و تریکوی انحصاری

جویای کار

متخصصین امورفنی‌وصنعتی
شمارا تامین مینمایدتلفن ۳۱۸۶۹
۱-۶ ۲ آ-۳۱۸۲

حسابدار جوان باتجربه
جویای کار است ۳۵۰٤۰
۱-۱۰ آ-۳۰٤۸

جوانی در حدود دیپلم وگواهینامه رانندگی جویای‌کار است‌براهنمای شماره۳۸۵روزنامه اطلاعات‌مراجعه فرمائید
آ-۹٤۸۷ ۲

قبوض اصلاحات ارضی

قبوض اصلاحات‌ارضی بیواسطه خریداریم‌باکیور ۳۲۷۲۹ و ۶۲۷۶۹۷

Cholch
فروشگاه وکارخانه شعله
مدرن‌ترین کارخانه لوسترسازی درایران مراکز فروش -فروشگاه شعله ۱خیابان پهلوی بالای‌بلوار پمپ بنزین نبش کوچه الهیه تلفن ۶۲۱۳۲۲ فروشگاه شعله ۲خیابان روزولت نرسیده‌بمیدان۲۵ شهریور تلفن ۷۶۳۸۳۹
۱-۱۰ آ-۳۱۸۰

صاحب‌امتیازو مدیر مسئول
عباس مسعودی
خیابان خیام ایران چاپ
چاپخانه اطلاعات تلفن ۳۰۳۹۶۵
تلفنخانه ۳۰۰۱۱ تا ۳۰۰۱۹

برنامه سینماها

بعلت تصادف باایام سوگواری سینماها تعطیل است

مصاحبه با نویسندهٔ کتابی که هزاران زن فرانسوی با خواندن آن دگرگون شدند

زنان! محبت بفرزند بله! اما شوهر چی؟

- زنان از تسلط مردان خارج و تحت تسلط فرزندان خود قرار گرفته‌اند
- محبت زیاد بفرزند اورالوس و «عزیزدردانه» بارآورد، ومحبت مرد رابه‌همسرش کاهش میدهد
- زن باید از نظر «قیافه و جسم» زن واز نظر روحی مرد باشد

« زن در آثار « هروه‌بازن » نویسنده فرانسوی و عضو آکادمی گنکور» همیشه نقش مهمی داشته است . دراثر معروف او بنام «افعی در مشت» که بیش‌از یك‌میلیون‌نسخه آن بفروش رسید ، نقش اصلی بعهده مادری بلهوس‌وتروشرواست.

نویسنده اخیرا کتاب دیگری انتشار داده بنام «غریزه مادری» که یکصد هزار نسخه آن درظرف ده روز بفروش رفت و نسخه‌های آن نایاب‌گردید .

برعکس آنچه‌تصور میشود کتاب «غریزه مادری» کتابی‌دوست داشتنی نیست‌بلکه محاکمه بیرحمانه‌ازدواج وزنان شوهردار است . موضوع آن، پانزده سال زندگی زناشوئی یك زوج خرده بورژوای شهرستانی است .

«هروه‌بازن» دراین کتاب،قهرمان خود «ماریت» را چنان‌ترسیم کرده وچنان چهره‌ای از ازدواج نقاشی نموده که هیچ انسان مجردی با خواندن آن ، حاضر نخواهد شد خودرا بمخاطره ازدواج بیندازد ، اما خود نویسنده دراین اواخربرای سومین‌بار ازدواج نمود . ازدواج وی درست مقارن با انتشار کتاب «غریزه مادری» بود .

یکی‌از خبرنگاران در این مورد بانویسنده مصاحبه‌ای بعمل آورده که خلاصهٔ آن ذیلا نقل میشود .

ـ آقای هروه بازن ، شما در رمان اخیرتان بنام «غریزه مادری» حملات شدیدی به‌زنها نموده‌اید و لحن کتاب شما بسیار خشونت‌آمیز است ، چرا ؟

ـ من به آنها حمله نکرده‌ام و کتابم هم خشن نیست بلکه کتابی است واقعی و درست و هرچه نوشته‌ام صحت دارد . من‌بانوشتن این کتاب ، اثر مفیدی بوجود آورده‌ام .

*** تسلط فرزند**

ـ قهرمان شما چه نقطه ضعفی دارد وکدام یك از کارهایش بنظر شما قابل تقبیح و سرزنش است ؟

ـ « ماریت» از آن طبقه زنانی است‌که بیشتر مادرند تا همسر و بجای اینکه جنبهٔ «همسری» آنها بیشتر باشد ، «مادری» آنهابیشتر

هروه‌بازن

زنی‌که درعین حال «زن» باشد و ضمنا غریزهٔ طبیعی‌اش را بتواند متعادل و میانه‌رو سازد .

کوتاه سخن : زن باید از نظر قیافه و جسم ، زن واز نظر روحی مرد باشد . اما من از زنهای «پسربچه» که امروزه بحد وفور بچشم میخورند نفرت دارم ، این قبیل زنها مصیبت وفاجعه‌اند !

بنظر من قیافه زن در درجهٔاول اهمیت قرار دارد و هرکس خلاف اینرا بگوید آدم مزور و سالوس و دوروئی است . من شخصا زنهای لاغراندام ، بور وچشم آبی‌رادوست دارم . وتمام زنهائی‌که در زندگی من قدم نهاده‌اند ، همگی دارای همین مشخصات بوده‌اند .

● خطر حس‌مادری

چندماه است که با « مونیك » همسر سوم ازدواج کرده‌ام . و هردو ازخطر «حس مادری» آگاهیم.

او مرا درك نموده و میداند که من زنی را دوست دارم‌که تمام هم وغمش «من» باشم نه فرزندش . زنی است روشنفکر ، با هوش ، و دارای فکر و روحی مستقل و از زنانی است‌که میتوانند با مردان بطور تساوی رفتار کنند . بعقیدهٔ‌من زنانی مثل «ماریت»که فکروذکری بجز فرزندانشان ندارند وتمام‌وقت ومساعی خودرا صرف فرزندانشان میکنند ، نتیجه معکوس میگیرند زیرا فرزندانی لوس ، نتر ، از خودراضی بار می‌آیند واین قبیل اطفال «عزیزدردانه» طبعا در مقابل مشکلات زندگی عاجز و درمانده خواهند بود وکاری از پیش‌نخواهند برد .

● تجرد !

وقتی انسان کتاب شمارا میخواند باین نتیجه میرسد که ازدواج،عملی است وحشتناك ونفرت آور ویك‌دام واقعی است‌که در سر راه مردان گسترده شده بنابراین دلیل‌ندارد که انسان مجرد نماند .

ـ مرد برای تنها ماندن ساخته نشده و قادر نیست بتنهائی زندگی کند. بعقیده من‌هرمردی‌بایدنسبت بهمسرش وفادار بماند . معاشرت با زنان دیگر وانتخاب معشوقه ، عملی‌است‌بیشرمانه وبرخلاف‌انصاف اگر مردی احساس میکند‌که نمی تواند با زنی زندگی کند ، باید فورا از او جدا شود . مردانی که زندگی «مضاعف» دارند یعنی‌علاوه برزندگی خانوادگی یك زندگی «معشوقه‌بازی» خارجی نیز دارند ، یقین داشته باشندکه همسرانشان هم‌هرکدام معشوقی برای‌خوددارند. یکی‌از ایرادات من به « ماریت » اینست‌که قیافه خودرا رها کرده وهرگز بفکر سروصورت و اندام خود نیست وفقط به‌بچه‌ها میپردازد مرد از دیدن قیافه نامرتب همسرش درخانه چرکین دل می‌شود و در صدد یافتن « سرگرمی خارجی » بر می‌آیدکه شسته رفته و مرتب باشد .

*** تهدید !**

البته نمیگویم بمحض اینکه همسرتان درمنزل آرایش نکرد، او را طلاق دهید . طلاق باید وسیله تهدیدی برای زنانی چون «ماریت» باشدکه او را مجبورکند شوهرش را از یاد نبرد و همیشه در خانه مرتب و منظم و تمیز باشد . یکی از وظایف بزرك زن شوهردار در خانه ، خودآرائی و رسیدگی به آرایش خویش‌است. سرمایهٔجسمی وقیافه زن درزندگی زناشوئی‌اهمیت بسزائی دارد زیرا زنان در برابر گذشت زمان کمتر از مرد مقاومت میکنند و زودتر از مردان پیر و شکسته میشوند نقص بزرك‌مدارس ما دراینست‌که دختران را برای زندگی زناشوئی تربیت نمی‌کنند ونکات دقیق ولازم زندگی‌را به‌آنها نمی‌آموزند . ازدواج ، اجتماع و شرکت دوحریف است‌که هریك باید متقابلا به شخصیت دیگری احترام بگذارد .

*** توصیه**

ـ اگر قرار باشدکه شمابه‌مرد جوانی ، یك توصیه کنید ، چه توصیه‌ای میکنید ؟

ـ جواب این‌سئوال قدری‌مشکل است. همینقدرمیگویم که‌من‌طرفدار ازدواج‌های سریع وبرق‌آسانیستم. مرد جوان درسنین جوانی ، هرگز زن زندگی انتخاب نمیکند بلکه بدنبال هوس است .

درازدواج ، شهوت کافی‌نیست بلکه تمایل بزندگی مشترك لازم است .

*** قرص**

ـ امروزه قرصهای ضد آبستنی ببازار آمده ، درخصوص این‌قرص ها نظر شما چیست ؟

ـ این قرصها در مورد «ماریت» هیچ اثر و قدرتی نداشت . برای این‌طبقه‌زنان مادرشدن نوعی‌احتیاج است . هنوز یکی را نزائیده‌آرزوی زایمان دومی را دارند .

ـ برای اینکه از این مصاحبه نتیجه‌گرفته باشیم ، آیا تصور می کنید‌که شما باکتاب«غریزه‌مادری» روی عده‌ای از خوانندگان زن،اثر گذاشته و آنانرا تحت نفوذ در آورده باشید ؟

ـ امیدوارم‌که بانوشتن اینکتاب راه ورسم زندگی زناشوئی‌رابایشان نشان داده باشم و به‌آنها گفته‌باشم که چه باید بکنند و چه نباید بکنند . حالا دیگر بقیه باخودشان است‌که نتایج مفید از آن بیرون بکشند .

«هروه‌بازن»

از عاطفه گرگین خبرنگار صفحه زنان

سخنی از یک دختر مادرسال

معاشرت دختر و پسر قبل‌ازازدواج باید به کیفیتی باشدکه‌موردقبول جامعه است مهریه جنبه تشریفاتی بخودگرفته لکن حذف آن مغایر با قوانین‌اسلامی است

دوشیزه اقبال طاهباز

خبرنگارصفحه‌زنان مصاحبه‌ای با دوشیزه «اقبال طاهباز» دانشجوی آموزشگاه عالی خدمات‌اجتماعی پیرامون‌مسائل مختلف بعمل آورد که در زیر خلاصه آن آمده‌است .دوشیزه اقبال طاهباز فرزندخانم شعله طاهباز هستندکه‌امسال بعنوان مادر نمونه شناخته شدند و بهمین‌جهت سازمان زنان ایران یك بورس تحصیلی دراختیار دوشیزه اقبال طاهباز قرار داد . بدین ترتیب فرزند نیز از اقبالی که بمادر روی آورد بهره‌مند شد .

✪*✪

س : آیا دلتان میخواهد شماهم روزی بعنوان مادر سال انتخاب شوید ؟

ج : یکی از آرزوهایم اینست که در آینده بتوانم برای فرزندانم آنچنان مادری باشم که‌مادرم برای فرزندانش بوده است .

س : بنظر شما ایفاکننده نقش مهم تربیت چه کسی است ؟

ج : مادر هسته تشکیل خانواده‌و خانواده منشاء تشکیل جامعه‌است.

س : آیا با معاشرت دختر وپسر پیش از ازدواج موافقید ؟

ج : من در این زمینه نمیگویم‌که موافقم‌یامخالف‌ولی‌معتقدم‌معاشرت هردختر و پسر قبل از ازدواج‌باید به کیفیتی باشدکه مورد قبول‌جامعه است . در جامعه ما این معاشرت بهتر است از لحاظ زمانی محدود باشد و با آگاهی و اطلاع اولیاء طرفین باشد .

س : شما که خود جوانید می‌توانید بگوئیدبزرگترین عیب‌جوانان چیست ؟

ج : به عقیده من‌جوانان ما بیش از حد تابع احساساتشان هستند و همین امر بسیاری از آنان راآنچنان از واقعیات زندگی و حقایق موجود بدور میسازد که محتملا دچار انحرافاتی میگردند . بنظر من اگر جوانان‌صرفااز احساسات خودپیروی نکنند و تا حد متعارفی بتوانند هیجانات و احساسات خودرا کنترل نمایند و در امورزندگی‌خود منطقی‌تر باشند بمراتب ثمرات مطبوعتری‌عاید آنان خواهد شد .

س : بنظر شما مهریه نقشی در خوشبخت شدن زن دارد یانه ؟ آیا با آن موافقید ؟

ج : بنظربنده مهریه هیچگاه‌نمی‌تواند متضمن سعادت و خوشبختی یك زن درزندگی‌باشد امروزه مسئله مهریه در خانواده بصورت امری تشریفاتی درآمده و جنبه فانتزی بخود گرفته است . من معتقدم که مهریه ازآنجاکه نقشی در خوشبختی زندگی زناشوئی ندارد لهذا نباید خانواده ها برای‌بالابردن میزان آن پا فشاری کنند .

من مخالف از بین رفتن کامل مهریه هستم چون مهریه درمذهب ما که اسلام است وجود دارد واگر مهریه لغو شود امری صورت گرفته که مغایر بامذهب است .

س : عقیده شما درباره مادران ایرانی چیست ؟

ج : هیچگاه در زندگی نمیتوان محبتی بهتر ، عمیق‌تر ، واقعی‌تر ، وبی پیرایه‌تر از محبت مادر خود یافت . وجود مادران وظیفه شناس در پیشرفت هر جامعه سهم‌بسزائی دارد این‌مادرانند که قادرندفرزندان لایق و میهن پرست تربیت کنند و افرادی کاردان تحویل اجتماع‌دهند که‌خوشبختانه باید اذعان داشت که اغلب مادران ایرانی از چنین روحیه‌ای عالی برخوردار هستند.

کف پوش پلاستیکی
برندلئوم
متر مربع ۲۲ تومان
تلفن: ۷۶۲۹۲۹ ۷۶۳۸۰۰
نصب مجانی
خیابان روزولت ـ مقابل سینما دیاموند شماره ۲۴۵

نمایندگیهای کف پوش پلاستیکی برندلئوم آمریکا در شهرستانها
اهواز خیابان بختیاری تلفن ۶۷۱۵
مشهد خیابان پهلوی تلفن ۵۴۷۳
اصفهان خیابان شاه‌عباس‌کبیر تلفن ۴۶۹۵
بابلسر دریاکنار ویلای شماره ۱۸۵

کلاس منشیگری
تشکیل گردید
دوره سه ماه ـ شهریه ۸۰ تومان
زیرنظر دکتر حاج سید جوادی، خانم علیزاده و دکترسلطانی
شامل: ماشین‌نویسی، حسابداری بایگانی، نامه نگاری ، آشنائی با قوانین اجتماعی، آداب معاشرت‌و کار باماشین‌های جدید
برای نامنویسی بدبیرخانه انجمن‌دوشیزگان وبانوان (خیابان بهار شمالی، نبش نامجو ، شماره ۲۵۶ تلفن‌های ۷۵۶۸۳۱ و۷۶۴۹۸۴)
مراجعه فرمائید .

نیروی دریائی شاهنشاهی دانشجو برای
شرایط :
۱ـ تابعیت دولت‌شاهنشاهی‌ومتدین بیکی‌ازادیان رسمی کشور.
۲ـ دارا بودن گواهینامه ششم ریاضی (بامعدل ۱۴ ببالا) .
۳ـ قبولشدن از معاینه جسمی و آزمایش استعداد برابر گواهی بهداری نیروی دریائی شاهنشاهی حداقل قد ۱۶۵ سانتیمتر.
۴ـ حداقل سن ۱۸سال تمام و حداکثر ۲۲ سال تمام .
مدت تحصیل حقوق و مزایا .
۱ـ مدت تحصیل در دانشکده افسری دریائی ۴ سال و درپایان دوره سه ساله دانشجویان بدرجه ناوبان دومی مفتخر خواهند شد و بقیه مدت را بادرجه افسری طی خواهند نمود .
۲ـ هزینه تحصیلی دانشجویان در تمام مدت تحصیل بعهده نیروی دریائی شاهنشاهی خواهد بود .
۳ـ دانشجویان در سالهای اول و دوم تحصیلی برطبق مقررات

دانشکده افسری دریائی میپذیرد
بند ج ماده ۵۸ قانون استخدام نیرو های مسلح شاهنشاهی ماهانه معادل ½ حقوق مبنا و درسال سوم تحصیلی برابر بند د ماده ۵۸ همان قانون معادل‌یك برابرو نیم حقوق‌مبنادریافت خواهند داشت.
۴ـ دانشجویانیکه در کشور های‌خارج که‌نیروی دریائی‌دانشجو اعزام مینماید با هزینه شخصی دررشته های مورد نیاز نیروی دریائی مشغول تحصیل هستند چنانچه داوطلب استخدام درنیروی دریائی شاهنشاهی بوده و صلاحیت خدمتی آنان مورد تاییدواقع گردد برابر ماده ۲۷ قانون استخدام باآنان رفتار خواهد شد .
۵ـ داوطلبان میتوانند باردست داشتن عین شناسنامه و مدرك تحصیلی و ۶ قطعه عکس ۴×۶ برکن یکم ستاد نیروی دریائی واقع در جاده قدیم شمیران مراجعه نمایند . الف ۹۲۵۱
نیروی دریائی شاهنشاهی
۲ـ۱ـ آ ـ ۴۶۴۴۸

اقتصاد

با بروز اختلاف بین اعضای بازار مشترک برسر عضویت انگلستان :

بازار مشترک اروپا در آستانه رکود قرار گرفت

چنانکه انتظار میرفت فرانسه در جلسه اخیر شورای وزیران بازار مشترک اروپا با آغاز مذاکره با انگلستان مخالفت کرد .

کودوموروویل وزیر خارجه فرانسه در این جلسه اعلام کرد دولت او شرکت انگلستان در این سازمان اقتصادی را نخواهد پذیرفت .

بااینوجود مقامات دولتی لندن اطمینان دارند که بزودی با پنج کشور دیگر عضو این سازمان یعنی لوکزامبورک ، آلمان ، ایتالیا بلژیک و هلند گفتگو خواهند کرد.

خبرگزاری رویتر از بروکسل گزارش داد که پس از پایان جلسه شورای وزیران بازار مشترک نمایندگان پنج کشور نامبرده شب گذشته در بروکسل جلسه محرمانه‌ای تشکیل دادند ومسئله آغاز مذاکره با لندن رامورد بررسی قرارداده‌اند همچنین دولت انگلستان اعلام کرده است که تقاضای شرکت در بازار مشترک بحال خود باقی خواهدماند و برای ورود باین سازمان لندن باقدامات خود ادامه خواهد داد .

پافشاری انگلستان و مخالفت فرانسه کار را بجائی رسانده است که اکثریت اعضاء بازار مشترک به حمایت از انگلستان پرداخته و در مقابل بپاریس فشار میآورند تا سیاست خود را در این مسئله تغییر دهد .

وزیر خارجه هلندبه کودوموروویل گفته است اختلاف فرانسه و پنج کشور دیگر درباره شرکت انگلستان دربازار مشترک درآینده بنام «ایام تیره بازار مشترک اروپا» موصوف خواهد شد . زیرا این مخالفت نتایج خوبی‌نخواهدداشت. پروفسور فانفانی وزیر امور خارجه ایتالیا در پایان‌جلسه‌به وزیر خارجه‌فرانسه نزدیک شد و سایر شرکت کنندگان را مخاطب قرار داد و گفت :

«فراموش نکنید که نتیجه این جلسه مارا یک شکست‌ناشی ازاشتباه غم‌انگیز خواهند دانست .

مفسر اقتصادی خبرگزاری یونایتد پرس از بروکسل گزارش‌داد که‌منابع اقتصادی بازار مشترک‌اروپا اظهار میدارند که در اثر مخالفت فرانسه با آغاز مذاکره با لندن این سازمان اقتصادی با بحرانی شدید مواجه خواهد شد که در تاریخ ده ساله آن سابقه نداشته است .

یونایتد پرس میگوید این بحران از هم اکنون آغاز شده است . اعضاء بازار مشترک را پریشان‌کرده است. آنها میگویند اینک انتظار نمیرود این اتحادیه‌اقتصادی از هم بگسلد، لیکن ممکن است برای چندین ماه فعالیت بازرگانی ، بانکی‌و اقتصادی آن بحال رکود درآید .

فهرست صنایعی که حق استفاده از وام های صنعتی دارند

در سه شماره گذشته فهرست صنایع کوچك که حق استفاده از وامهای صنعتی را دارند از قبیل

وام صنعتی

صنایع غذائی ، نساجی ، فلزی ، شیمیائی و صنایع برقی اعلام شد، اینك آخرین قسمت این فهرست مربوط به صنایع کوچك سلولزی وچرم، مصالح ساختمانی‌وسرامیکی و سایر صنایع دیگر اعلام میشود. این فهرست با موافقت وزارت اقتصاد و صندوق توسعه صنعتی و معدنی تنظیم شده است .

در بخش صنایع سلولزی و چرم ووابسته و سایرصنایع‌نامبرده زیر حق استفاده از وامهای‌صنعتی را دارند .

● صنایع سلولزی وچرم و وابسته

چوب بری ، چوب خشك کنی، تخته چندلا ، مبل و دکوراسیون، درب و پنجره چوبی ، کبریت سازی ، سایر مصنوعات چوبی ، مقوا سازی و تهیه خمیر کاغذاز خورده کاغذ و کاه ، جعبه سازی، دوك نساجی ، کاغذ دیواری ،تهیه ظروف مقوائی ، دستمال کاغذ و باند صحی ، پاکت سازی ، کاغذ دیواری قیراندود و پارافینه ، تهیه دفتر و کتابچه و سایرلوازم‌تحریر، صحافی ، چاپ و نشر ، کلیشه سازی ،سایر مصنوعات کاغذی ، دباغی پوست، تهیه سالامبور ، چرم سازی ، کفشدوزی و کفش سازی ، سراجی ، پوشاك‌چرمی و سایر مصنوعات چرمی .

* صنایع مصالح ساختمانی و سرامیکی

آجر سازی ، سنك بری ،سنك کوبی ، موزائیك سازی و لوازم سیمانی ، کاشی سازی ،تهیه‌بلور، مصنوعات شیشه ، شیشه خم و شکن و آئینه ، خاك و آجر نسوز، بوته سازی ، گچ پزی وتهیه‌آهك، چینی سازی ، پشم و الیاف شیشه تهیه مواد اولیه سرامیك صنایع، صنایع سفالی .

* سایر صنایع

استخراج و اکتشاف معادن ، ساختمان بتا برای ماشین‌آلات ، هتل داری ، صنایع جهانگردی ، تهیه فیلم های ایرانی ، قالی‌شوئی، نوار چسب ،مسواك سازی وبرس، دگمه سازی ، زیپ سازی ،خشك شوئی و لباس شوئی ،مهرواستامپ سازی ، زرگری و جواهر سازی، تراش سنگهای قیمتی ، عکاسی عینك سازی ، کارگاههای دندان سازی ، تهیه آلات موسیقی ،تهیه سنك آسیاب ، نقشه کشی ونقشه برداری ، دفاتر فنی ، لعاب کاری، چتر سازی ، سنك و کاغذسمباده، تجهیز بهداشتی فروشگاهها .

از تاریخ اجرای قانون اصلاحات ارضی تا امروز :

۱۴ میلیون و ۳۰۰ هزار کشاورز صاحب آب وزمین شده‌اند

بااجرای قانون اصلاحات ارضی تکلیف ۲۹۰۳۵۱۶ خانوار باجمعیت تقریبی ۱۴٫۳۳۳٫۵۱۹ نفر روشن گردیده وبکار زراعت درزمینهائی که‌صاحب‌نسق آن‌بوده‌اندپرداخته‌اند وبقیه یعنی درحدود ۹۸۴٫۷۱۲ نفر یا حدود ۱۹۷٫۰۰۰ خانوار ساکنین روستاها از طریق انجام‌مشاغل‌دیگر مانند دکانداری ، آهنگری،نجاری، پیشه‌وری، سلمانی ، ملائی،چوپانی، دشتبانی و آبیاری امرار معاش می نمایند .

اگر سطح اراضی مزروعی‌راکه درسال ۱۳۴۴ حدود ۶۸۴۲۰۰۰ هکتار بوده به تعداد افراد یك خانواده زارع که بین ۴ الی ۵ نفرند و با اجرای قانون اصلاحات ارضی در زمین متعلق بخودشان بکار زراعت مشغولند تقسیم کنیم بهرخانوار ۲٫۴۰ هکتار زمین‌میرسد که از این مقدار حدود ۱٫۱ هکتار زمین آبی و حدود ۱٫۳ هکتارزمین دیم است . وبطورکلی هریك از زارعین ۲۱۶ هزارم هکتار زمین آبی و ۲۶۰ هزارم هکتار زمین‌دیم بدست آورده‌اند .

باید گفت از مجموع جمعیت کشورکه رقم ۲۵٫۱۳۹٫۱۵۳ نفر بر آورد گردیده است تعداد ۱۵٫۳۱۸٫۲۳۱ نفر یعنی ۶۵٫۹ در صد ساکن روستاها یعنی نقاطی‌که کمتراز ۵ هزار نفر جمعیت دارد بوده واز طریق کار در کشاورزی و حرفه های وابسته به‌آن امرار معاش میکنند .

رئیس اطاق بازرگانی تهران بسمت رئیس افتخاری اطاق بازرگانی مشترك انتخاب شد

درسازمانهای اقتصادی

درآخرین جلسه شورای اطاق بازرگانی مشترك ، آقای محمد خسروشاهی رئیس اطاق بازرگانی تهران ورئیس پیشین‌اطاق بازرگانی مشترك عمران منطقه‌ای بسمت‌رئیس افتخاری این اطاق انتخاب شدند.

طبق مقررات مربوط به اطاق بازرگانی مشترك درهر دوره باید نماینده یکی از کشور های عضو ریاست اطاق را بعهده داشته‌باشند، درنخستین دوره آقای خسروشاهی انتخاب گردیدند و برای دوره‌فعلی نماینده پاکستان انتخاب گردید.از آنجاکه خدمات آقای خسروشاهی دردوره گذشته‌مورد توجه‌نمایندگان اطاق بازرگانی مشترك قرار گرفت به‌پیشنهاد نماینده ترکیه وبه‌اتفاق آراء آقای محمد خسروشاهی‌بسمت رئیس افتخاری اطاق بازرگانی مشترك عمران منطقه‌ای انتخاب گردیدند .

روزنامه لوموند مینویسد :

کسر بودجه پایه‌های اقتصاد امریکارا به‌لرزه درمیآورد

● اگر درآمد هر آمریکائی در سال به‌ده‌هزار دلاربرسد و صد در صد مالیات‌بندی شود بازهم آمریکا باکسر بودجه مواجه خواهد بود

روزنامه لوموند درشماره اخیر خود گزارشی راجع‌به کسر بودجه امریکا درج کرده است در این گزارش گفته شده است :

عدم تعادل بودجه امریکا بتدریج پایه های اقتصاد این کشور را به لرزه درمی‌آورد .

یك‌کمیته مختلط‌کنگره امریکا حساب کرده است که اگر درآمد امریکائیها که‌دست‌کم‌به‌ده‌هزاردلار درسال میرسد صددرصد مالیات‌بندی شود بازهم افزونی درآمد از این‌راه‌برای‌پرکردن‌کسربودجه‌سال مالی که روز ۳۰ ژوئن پایان‌می‌یابد کافی نخواهد بود . زیرا با این مالیات بندی دومیلیارد و یکصد میلیون دلار اضافه مالیات بدست می‌آید درحالی‌که‌پرزیدنت جانسون میزان کسر بودجه را سی و پنج میلیارد دلار تخمین زده است .

رئیس جمهوری امریکا امیدواربود کسر بودجه راباوضع مالیات های اضافی‌جدید به‌درآمد های‌مخصوص وسود شرکت هاز بین ببرد.

ده هزار دولار درآمد خانواده‌ای متوسط امریکا است .بدری که دارای دوفرزندباشد . ازاین درآمد سالانه ۱۱۱۴ دلار «مالیات فدرال» می‌پردازد. مالیات کمك به‌شهرداریها رانیز باید باین مبلغ اضافه کرد. از ۱۱۱۴ دلاری که باین ترتیب مالیات فدرال گرفته میشود ۶۲۳ دلار آن صرف بودجه دفاعی‌میشود. میشود .

سفته‌بازی که روی طلا انجام شده‌تاکنون برای‌خزانه‌داری‌امریکا ۴۷۵ میلیون دولار تمام‌شده است. اندوخته طلای‌امریکا بالغ‌بر ۱۲۴۳۴ میلیون دلار است ولی در حقیقت بیش‌از ۱۱۴۰۱ میلیون دولار نیست زیرا ۱۰۳۳ میلیون آنها مربوط‌به اندوخته کشور های عضو صندوق بین‌المللی پول می‌باشد .

اطلاعیه اداره کل بهداری استان‌اصفهان

بمنظور تامین رفاه وآسایش اهالی محترم اصفهان وبیمارانی که شبها احتیاج باعمال جراحی فوری دارند با تشریك مساعی کلیه موسسات درمانی اصفهان هرشب یك بیمارستان بترتیب زیر عهده‌دار کشیك خواهدبود :

بیمارستان ثریا - شنبه
بیمارستان امین - یکشنبه
بیمارستان خورشید - دوشنبه
بیمارستان فیض - سه‌شنبه
بیمارستان مرکز درمانی رضاپهلوی - چهارشنبه
بیمارستان احمدیه - پنجشنبه
بیمارستان مسیحی - جمعه

از عموم اهالی محترم اصفهان انتظار دارد بمنظور همکاری با بهداریکل و موسسات درمانی‌فقط به‌بیمارستانی که عهده‌دار کشیك است مراجعه فرمایند . قبلا ازاین همکاری صمیمانه تشکرمینماید

دکتر توانا
سرپرست اداره‌کل بهداری استان‌اصفهان
آ- ۴۵۵۹۴

در یکماه اخیر مهر ۴۶

شاخص عمده‌فروش کالا ۵ دهم‌درصدترقی کرد

شاخص بهای عمده‌فروشی

● قیمت کالا های صادراتی ۱٫۲ درصد بالا رفت

اداره آمار اقتصادی بانك‌مرکزی ایران گزارش داد که شاخص بهای عمده فروشی در ایران طی مهر ماه امسال نسبت بماه گذشته ۵ دهم در صد بالا رفت . این افزایش مربوط به ۷ دهم درصد ترقی شاخص بهای کالا های‌تولید و مصرف داخله و ۴ دهم درصد ترقی شاخص‌بهای کالاهای‌صادراتی بود .شاخص بهای کالاهای‌وارداتی نسبت بماه پیش تغییری نداشت . ترقی شاخص بهای عمده فروشی در مهر ماه امسال اغلب‌جنبه‌فصلی داشت و بیشتر ناشی از افزایش قیمت غالب محصولات کشاورزی‌و دامی بوده است . شاخص بهای عمده فروشی در مهر ماه سال گذشته نیز ۶ دهم‌درصد ترقی نشان داد که بیشتر مربوط به ترقی بهای کالا های تولیدومصرف داخله و صادراتی بود . شاخص بهای عمده فروشی در مهر ماه با مقایسه با شاخص سه ماه قبل ۸ دهم در صد تنزل نشان میدهد ولی یکدهم درصد بالاتر ازسطح شاخص ماه مشابه سال گذشته میباشد . ذیلا سه گروه اصلی شاخص کالاهائیکه در داخل تولید و مصرف میشود و نیز کالا های وارداتی و صادراتی مورد بررسی قرار میگیرد .

* کالاهائیکه در داخل تولید و مصرف میشود

در مهر ماه شاخص بهای کالا های تولید و مصرف داخله نسبت بماه قبل ۷ دهم درصد بالا رفت . این افزایش ناشی از ترقی قابل ملاحظه بهای گوسفند ، روغن حیوانی ، تخم مرغ و همچنین‌ترقی قیمت میوه ها و سبزیهای تازه ، گوشت گوسفند ، بز ،خرما ، بنبه دانه ، چلوار ،ذغال‌وهیزم بود. این افزایش هاکاهش قیمت‌گندم، گوجه فرنگی ، نخود ، مغز گردو، شیشه و نخ پنبه را خنثی نمود .

* کالاهای وارداتی

شاخص بهای کالاهای وارداتی در مهر ماه نسبت بشهریور بدون تغییر بود ، در این گروه تنزل قیمت آهن‌آلات ، ورق مس و چای با ترقی قیمت پارچه های پشمی ، شیشه ، کاغذ روزنامه ، کاغذلفاف و ابزار دستی کاملا خنثی شد . شاخص بهای کالا های وارداتی در مقایسه با سه ماه قبل ۴ دهم درصد کاهش یافت اما ۱٫۵ درصد از سطح شاخص مهر سال پیش بیشتر بوده است .

* کالاهای صادراتی

افزایش بهای پشم ، پنبه ،قالی، گوسفند و روده در این ماه موجب شد که شاخص بهای کالا های صادراتی نسبت بماه گذشته ۴ درهم درصد بالا رود - در این گروه بهای مغز بادام ، کشمش، پسته ، برك زردآلو ، سالامبور مغز گردو و زیره کاهش یافت . شاخص بهای کالا های صادراتی نسبت بسه ماه قبل ثابت بود ،اما در مقایسه با ماه مشابه یك سال قبل ۱٫۲ درصد تنزل نشان‌میدهد.

اقتصاد جهان

بانك‌مرکزی‌سویس درحمایت از دلار پیشقدم شد

بانك مرکزی سوئیس اعلام کرد که‌درهفته گذشته به‌پشتیبانی ازدلار امریکا بانکهای سوئیس مبلغ نهصدو شصت میلیون‌فرانك سوئیس دلار امریکادر بازارصرف زوریخ خریداری کرده‌اند .

باخرید این مبلغ دولار ،ذخیره دلار بانك مرکزی سوئیس‌افزایش یافته است‌وبه‌دو میلیارد وششصد ونودو شش میلیون فرانك بالغ شده است .

افزایش مصرف مواد نفتی‌در انگلستان

اداره اطلاعات مواد نفتی انگلستان از لندن اعلام کرد مصرف داخلی مواد نفتی دراین ماه نسبت به ماه گذشته هشت‌در صد افزایش‌یافته وجمعا پنجاه و هفت میلیون تن مواد نفتی در انگلستان مصرف شده است .

ترکیه ۲۸ میلیارد تومان

حبیجات بلقین وزیر دارائی ترکیه روز گذشته در حالیکه بودجه سال ۱۹۶۸ را به پارلمان این کشور تقدیم میکرد گفت ترکیه مبلغی درحدود ۶۷۸ میلیون لیره استرلینك بکشورهای‌خارجی مدیون است‌و هشتصدو نودمیلیون لیره استرلینك بدهی داخلی‌دارد که به‌پول ایران تقریبا ۲۸ میلیارد تومان میشود .

وزیر دارائی ترکیه اضافه کرد که صادرات ترکیه درنه ماه اول سال ۱۹۶۷ نسبت به‌نه ماه مشابه سال قبل بیش‌ازسه درصدافزایش یافته ودر مقابل واردات چهاردر صد کاهش یافته است .

اقتصاد هندروبه‌توسعه‌است

مورارجی دیسائی وزیر دارائی هند ضمن سخنرانی‌در اطاق‌صنایع واقتصاد هند اعلام کرد که پس‌از سالها سختی و ناملایمات اکنون اقتصاد کشور روبه ترقی نهاده است و آینده درخشانی را دربر خواهد داشت . دیسائی گفت تولیدات صنعتی‌هند هرسال دوازده درصد افزایش خواهد یافت .

آگهی مزایده شماره ۱۵

سازمان آب و برق خوزستان قطعات‌یدکی اضافی موجود در انبار های اهواز و صفی آباد دزفول را که تاکنون مورد استفاده قرار نگرفته است ا زطریق مزایده‌کتبی‌بفروش‌میرساند.

۱ـعلاقمندان می توانند برای دریافت برگ مشخصات‌و شرایط معامله در اهواز بواحد اموال سازمان واقع در امانیه خیابان خیام ویادر تهران بدفتر سازمان آب‌وبرق‌خوزستان بلوار الیزابت . خیابان میکده شماره۲ ۱مراجعه نمایند .

۲ـسپرده جهت شرکت در مزایده معادل ده در صد مبلغ پیشنهادی می باشد که بایستی بصورت ضمانتنامه بانکی که‌مدت اعتبار آن‌کمتر از سه ماه نباشد و یارسید بانکی‌تحویل‌اسناد خزانه بنام سازمان آب و برق خوزستان ضمیمه پیشنهاد گردد.

۳ـپیشنهادات در پاکتهای لاك و مهر شده تا آخر وقت‌اداری روز دو شنبه ۲۵٫۱۰٫۴۶پذیرفته شده و در ساعت ده بامداد روز چهار شنبه ۲۷٫۱۰٫۴۶ در کمیسیون مزایده باز وقرائت‌خواهدشد

۴ـبه پیشنهادات فاقد سپرده و مبهم و مشروط و پیشنهاداتیکه بابرگ مشخصات و شرایط معامله مغایرت داشته باشد و یا اینکه بعداز مدت مقرر دریافت گرددترتیب اثر داده نمیشود و سازمان در رد یك ویاکلیه پیشنهادات واصله بدون ذکر دلیل مختار است .

۵ـپرداخت هر گونه عوارض وسایرمخارج مربوطه بعهده برنده مزایده می باشد . الف۹۰۸۳

۱-۲ آ-۴۵۱۷۱ واحداموال سازمان آب‌وبرق‌خوزستان

آگهی استخدام

نیروی هوائی شاهنشاهی تعدادی راننده پایه یکم جهت‌خدمت در مرکز وواحد های خارج ازمرکز با حقوق مکفی استخدام مینماید . داوطلبان میتوانند از تاریخ ۲۹٫۹٫۴۶ همه روزه باستثناء روزهای تعطیل ازساعت ۸ صبح الی ۱۲ به‌کارگزینی آمادگاه هوائی واقع درخیابان فرح‌آباد (دوشان‌تپه) مراجعه و ثبت نام نمایند .

شرایط استخدام

۱ـ تابعیت دولت شاهنشاهی ایران
۲ـ متدین بیکی از ادیان رسمی .
۳ـ دارا بودن سواد فارسی (خواندن ونوشتن)
۴ـ دارابودن صحت‌مزاج کامل طبق گواهی بهداری‌عمومی نیروی هوائی شاهنشاهی
۵ـ سن داوطلبان از ۲۰سال کمترو از ۳۵ سال بیشتر نباشد.
۶ـ دارا بودن دفترچه پایان خدمت زیر پرچم ویابرگ معافیت دائم‌ازخدمت (باستثناء معافیت پزشکی)

الف ۹۱۷۳ نیروی هوائی شاهنشاهی
۱-۳ آ-۴۵۹۰۸

اطلاعیه

شرکت‌سهامی شیمی مدرن

از محل سابق به نشانی جدید واقع در خیابان‌پهلوی شماره ۳۷۳ نبش کوچه هراز مقابل سینما اتلانتیك طبقه فوقانی (سوپر پرمنان سابق) انتقال یافته .

شماره تلفن ۶۲۴۶۳۷
شماره تلفن ۶۲۴۸۴۷
شماره تلفن ۶۲۴۸۴۸

شرکت‌سهامی شیمی مدرن
۱-۳ آ-۴۵۸۱۴

اطلاعیه

شرکت فارماویت

با مسئولیت محدود از محل سابق به نشانی جدید واقع در خیابان پهلوی شماره ۳۷۳ نبش کوچه هراز مقابل سینما اتلانتیك طبقه فوقانی (سوپر پرمنان سابق) انتقال یافته .

شماره تلفن ۶۲۴۶۳۷
شماره تلفن ۶۲۴۸۴۷
شماره تلفن ۶۲۴۸۴۸

شرکت فارماویت با مسئولیت‌محدود
۱-۳ آ-۴ ۵۸۰۲

اطلاعیه

شرکت سهامی ایران گلوب

از محل سابق به نشانی جدید واقع در خیابان‌پهلوی شماره ۳۷۳ نبش کوچه هراز مقابل سینما اتلانتیك طبقه فوقانی (سوپر پرمنان سابق) انتقال یافته .

شماره تلفن ۶۲۴۶۳۷
شماره تلفن ۶۲۴۸۴۷
شماره تلفن ۶۲۴۸۴۸

شرکت سهامی ایران گلوب
۱-۳ آ-۴۵۸۲۰

اطلاعیه

شرکت سهامی‌هورموویت

از محل سابق به نشانی جدید واقع در خیابان‌پهلوی شماره ۳۷۳ نبش کوچه هراز مقابل سینما اتلانتیك طبقه فوقانی (سوپر پرمنان سابق) انتقال یافته .

شماره تلفن ۶۲۴۶۳۷
شماره تلفن ۶۲۴۸۴۷
شماره تلفن ۶۲۴۸۴۸

شرکت سهامی‌هورموویت
۱-۳ آ-۴۵۸۰۸

تفسیر اقتصادی روز

عرضه کالا یاقدم زدن در خیابان ؟

درشماره دیروز اطلاعات خواندیدکه بدستور شهردار تهران - چهار شهردارناحیه مامور شده‌اند دفترکار خود را ترك‌کنند ، کار ها را به معاونان خود بسپارند و خود در دروازه دولت - سرچشمه- بازار واسلامبول قدم بزنند و کار فروشندگان‌ماهی را زیر نظر بگیرند .

انسان وقتی فکر میکند با وجود پیشرفت علوم اقتصادی، هنوز بایك مساله اقتصادی‌با چنین روش کهنه وغلطروبرو میشوند ، متاثر میشود.شاید بسیاری از خوانندگان ما و از جمله مسئولین گرانی‌ماهی ومبارزه باگرانی ماهی بیاد بیاورندکه در سالهای جنك جهانی دوم کشورما در قحطی سختی بسر میبرد . هزاران حیلهٔ قانونی و غیرقانونی بکار میرفت تا از احتکار آذوقه مردم وازآنجمله‌آردجلوگیری شود ولی‌کمبود آذوقه همه‌را به نحوی وادار میکرد کالای مورد نیاز خودرا احتکارکنند. گروهی بخاطر وحشت‌ازقحطی بیش‌از مصرف خود آذوقه انبار میکردند وعده‌ای بخاطر تحصیل منافع بیشتر به‌اینکار مبادرت مینمودند . مشکل همچنان برجای بود تاهنگامی که جنك بپایان رسید و در سراسر جهان وازجمله‌کشور ما برزگران فرصت یافتندبه تولید محصول بیشتر اقدام کنند . از آن پس نه‌کسی آرد احتکارکرد ونه مبارزه با محتکرین ضرورت یافت . دولت فقط بطور صحیح‌قیمت نان را نظارت‌کرد و سالانه مبالغی خسارت ارزانی نان را بعهده‌گرفت .

حالا قرار است درموردماهی ٤ شهریور میز خود را رها کنند ودرخیابانها قدم بزنند. تردید نیست بااین قدم‌زدنها ماهی از دریا به بساط خالی ماهی فروش جستن نمی‌کند. درد از قدم‌زدن ویا قدم نزدن شهرداران درخیابانها نیست. مساله اینست‌که عرضه ماهی کم‌است وباید صیدرا افزایش داد و دربازارهای داخلی‌عرضه را زیاد کرد . اگر واقعا افزایش صید ممکن نیست ماهی تازه را از سایر کشورها واردکنید و یا عرضه سایر انواع گوشت را افزایش‌دهید تدبیر سالمی‌که میتوان انجام داد باید درهمین زمینه باشد والا بااین قدم‌زدنها نه‌فقط هیچ‌کار مثبتی انجام نمیشود بلکه اثر روانی معکوسی بر جای میگذارد . خوب است قبل‌از اخذ واعلام هرتصمیمی ابتدا اثر مسلم آن بررسی شود واگر واقعا اثر مثبتی داشت آنوقت بمورد اجرا گذاشته شود .

اگر شما راه حل غلبه برگرانی ماهی را نمیدانید و اگر واقعا میخواهید بر این مشکل غلبه‌کنید اجازه‌دهید ما راه آنرا بشما نشان‌دهیم.

یك ضرب‌المثل فارسی میگوید سنك مفت ، گنجشك مفت بیائیم این ضرب‌المثل‌را برماهی منطبق‌کنیم وبگوئیم: « تورمفت ماهی مفت » صید ماهی را آزادکنید تا به‌بینید ظرف یکهفته (ونه ظرف پنج سال) بازار از ماهی اشباع خواهد شد . اگر میخواهید باکمبود بعدی ماهی مقابله کنید و نسل آنرا توسعه‌دهید اقدامات خودرا دور از جریان روز ادامه دهید . صید راآزاد کنید تا هم صیادان وهم‌مردم دعاگوی شما باشند .

ولی امکان ندارد صید را محدود کنید و بخواهید از طریق‌قدم‌زدن شهرداران‌محترم در خیابانها بمردم ماهی‌ارزان تحویل دهید . آخر قضایا باید رابطه علت و معلولی داشته باشد و متاسفانه بین گرانی ماهی و قدم زدن ویا قدم نزدن شهرداران نواحی درخیابانهای پایتخت هیچگونه رابطه‌ای وجود ندارد .

دکترحبیب چینی

ورزش

وقتی «دنیس لاو» بزمین بازگشت

منچستر یونایتد دروازه اورتون را فتح کرد

دودقیقه به پایان وقت «لاو» سومین گل را بثمر رساند

تیم «منچستر یونایتد» که یکی از قدرتمندترین تیمهای فوتبال باشگاه های انگلیس است اکنون در اوج مسابقات باشگاهی باحالتی بیمار بازیها را دنبال میکند ولی با همین حال ،هنوز نیم‌نگاهی به «کاپ قهرمانی» دارد هرچند که امتیازاتش از تیم صدر نشین جدول دو امتیاز کمتر است.

*** غیبت دو قهرمان**

تیم پرستاره «منچستر یونایتد» در آغاز بازیها «دنیس‌لاو» گل‌زن شماره یک تیم ملی‌اسکاتلند، رابخاطر محرومیت و ملی پوش جوان خود «نابی استایلز» رابخاطر صدماتی که در بازیهای نخست متوجه او شده بود از دست داد و همین غیبت دو قهرمان در بازیهای بعد باعث از دست‌رفتن دو امتیاز گردید، دو امتیازی که شاید تا پایان بازیها، «منچستر یونایتد» هرگز قادر به جبران آنها نباشد و موجب گردد که کاپ قهرمانی امسال را از دست بدهد.

آخرین بازی «منچستر یونایتد» قبل از فراسیدن کریسمس، یک شنبه گذشته مقابل تیم «اورتون» بود، منچستر در حالی مقابل، اورتون حاضر میشد که در برابر نفرات ملی‌پوش «اورتون» هم چون ویلسون، آلن‌بال و جفری هورست فقط لاو را که تازه از محرومیت رهائی یافته بود در خدمت داشت.

● بازگشت قهرمان بزمین

همچنانکه دیگران پیروزی ارتون رابپیش بینی کرده بودند، ناامیدی زجر دهنده‌ای نیز بخاطر سقوط احتمالی میان افرادمنچستر یونایتد رسوخ کرده بود، ولی‌وجود مجدد لاو در تیم تنهانقطه روشن و امید تیم منچستر یونایتد بشمار میرفت.

بازی در زیر سرمای کشنده ودر حضور شصت هزار تماشاگر دربعد از ظهر یکشنبه آغاز شد. مربی تیم منچستر یونایتد، برای ازبین بردن حس ناامیدی افراد تیم، با وجود لاو درمیان گروه‌حمله‌ترکیب تیم را کاملا حمله‌ای انتخاب کرده بود، پنج فروارد، دو هافبک وسه بک و همین ترکیب حمله‌ای آنها باعث‌عدم آرامش نفرات اورتون که با امید پیروزی حتم مقابل منچستر صف آرائی کرده‌بودند، گردیده بود. بیست دقیقه از بازی میگذشت و اورتون فقط صاحب دوشانس برای نفوذ به داخل خط دفاعی منچستر گردیده بود که‌آنها هم با هوشیاری استپن دروازه‌بان منچستر خیلی زود مهار شده بود، در حالیکه خط دفاع اورتون در تمامی این مدت لحظه‌ای آرام نداشت، هرچند که دویار دفاعی خود را مامور کنترل لاونموده‌بودند، ولی وجود لاو لحظه به‌لحظه باعث خطری تازه برای دروازه اورتون بود.

*** اولین پیروزی**

نیمه اول بازی کم‌کم رو به‌پایان میرفت و حالا فقط پانزده دقیقه از وقت اول بازی باقی بود. توپ بدنبال ضربه سریع آستون گوش راست منچستر، در آغوش جورج وست دروازه‌بان تیم اورتون قرار گرفت و او قبل از اینکه منچستری ها که کاملا جلو کشیده بودندبجای خود بازگردند، توپ را به نیمه دیگر زمین زیر پای آلن‌بال‌فرستاد. بال ازاین شوت سریع وست حد اکثر استفاده رابرد باین‌صورت که خیلی زود «برنز» بک‌چپ‌منچستر راجاگذاشت و در فاصله بیست متری از جناح راست زمین توپ رابسوی دروازه شوت کرد، شوتی بود حساب شده و دقیق، و استپن دروازه‌بان منچستر یونایتد قادر به انجام کاری بجز مشت کردن‌این توپ نبود. توپ در فاصله‌ده متری دروازه بزمین نشست، ولی قبل‌از آنکه سادلر بک قدرتمند منچستر قادر به کنترل توپ شود. بانک فوروارد تیز روی اورتون که‌بدنبال بال خود را مقابل دروازه منچستر رسانده بود، باضربه‌ای سریع توپ رادر گوشه چپو بالای دروازه منچستر جای داد.

*** گربه تیز چنگ**

اندوه شکست بر چهره یک‌یک، یاران دنیس‌لاو امید شماره یک منچستر نقش بست، گوئی بااین یک گل آنها همه چیز خود را از دست رفته حس میکردند، غافل از اینکه در میان خود صاحب‌گربه تیز چنگی هستند که در بدترین شرایط قادر به سود بردن از هر پاس غیر ممکن است. نیمه اول بازی باوجود تلاش بیشتر منچستر یونایتد یک بر صفر به نفع اورتون **پایان یافت.**

مربیان اورتون برای حفظ این نتیجه یک بر هیچ در نیمه دوم سخت بیمناک بودند، چون آن ها هم، سنگینی «لاو» را حس میکردند. نیمه دوم بازهم با حملات پی گیر منچستر آغاز شد، حملاتی که لحظه‌ای بین‌آنها وقفه نبود. «سادلر» دفاع مشهور منچستر، با تعویض جای خود با یکی از هافبکها، تقریبا حالت نفوذی بخود گرفته بود و همین وجود او در میانه زمین‌باعث‌رسیدن پاسهای بیشتر و بهتر برای «لاو» بود، هر چند که در کنار او، آستون، کید، چارلتون وبست نیز لحظه‌ای آرام نداشتند. دقیقه سوم نیمه دوم، لحظه تسلیم شدن دروازه «اورتون» مقابل فوروارد های بی آرام منچستر بود. پاسی از میانه زمین برای «لاو» رسید و او با یک حیله ظریف در حالیکه وانمود میکرد توپ را بسوی‌دروازه شوت خواهد کرد. باپاسی کوتاه و سریع توپ را برای «چارلتون» فرستاد و او که در جائی مناسب جلوی دروازه حریف جای گرفته بود با یک ضربه زیبای سر توپ را به آغوش تور «اورتون» فرستاد. لحظه ۴۸ بازی، ۱ـ۱ بسودطرفین.

*** دومین گل**

دو دقیقه بعد بار دیگر توپ بسوی دروازه «اورتون»فرستاده‌شد ولی دروازه‌بان این تیم چاره‌ای جز کرنر کردن نداشت. ضربه کرنر نواخته شد و «لاو» بلند ـ فریاد های دیوانه‌وار منچستریهارا تشویق میکردند.

رد و بدلهای بسیار زیبای «لاو» با چارلتون و آستون خط دفاعی اورتون را کاملا از هم پاشیده بود و همه هر لحظه انتظار فرو ریختن مجدد دروازه اورتون رامی‌کشیدند ولی این لحظه زمانی بدست آمد که فقط دو دقیقه دیگر از بازی باقی بود. بار دیگر توپ به جناح راست خط حمله منچستر رسید، بزیر پای چارلتون و او بدون لحظه‌ای درنگ، توپ رابرای‌دروازه اورتون فرستاد، ولی قبل از اینکه «وست» دروازه بان این تیم که با دید کامل برای خودجاگیری کرده بود، این توپ را در آغوش کشید، توپ با ضربه سر «رایت» یکی از نفرات دفاعی «اورتون» به پشت محوطه هیجدم قدم رسید، و این اشتباه «رایت» و تیزبینی «لاو» که خود را قبلا به پشت خط هیجده زمین حریف رسانده بود، باعث شوت هولناک و سرضرب او گردید شوتی بود سنگین و دور از کنترل دروازه‌بان، فقط «وست» در لحظه‌ای قادر بدیدن توپ شد که، توپ در پشت سر او کنار تور نرم دروازه جائی برای خود داشت، «اورتون» در آخرین دقایق بازی یکبار قصد حمله همه جانبه‌ای را بسوی دروازه «منچستر» نمودولی غم داشتن سه توپ در دروازه آنهم در یک نیمه هرگز اجازه پیروزی دیگری به آنها نداد. پایان‌بازی منچستر یونایتد وارتون که دریک روز سرد و بی امید برای منچستر آغاز شده بود ۱ـ۳ بسود تیم منچستر پایان یافت.

*** نفرات تیم منچستر**

استپنی (دروازه بان) ـدون ـ برنز ـ کرداند ـ فولکنر ـ سادلر ـ بست ـ کید ـ چارلتون ـلاو ـ آستون.

نتایج بازیهای انجام شده دسته اول مسابقات باشگاههای انگلیس تا یکشنبه گذشته ازاین قرار است.

چلسی ۰ـ بروميويچ ۳
کاونتری‌سیتی ۵ـ برنلی ۱
لیورپول ۱ـ منچسترسیتی ۱
منچستر یونایتد ۳ـ اورتون ۱
نوتینگهام ۱ـ شفیلد یونایتد ۰
شفیلد ٤ ـ وستهام یونایتد ۱
سوتهامپتون ۰ ـ نیوکاسل یونایتد ۰

استوک‌سیتی ۰ـ آرسنال ۱
ساندرلند ۲ـ لیدزیونایتد ۲
توتنهام ۰ ـلیسترسیتی ۱
ولورهامپتون ۳ـ فولهام ۲

فوتبال قهرمانی دانشگاه

دیروز در دیدار فینال حقوق دوباردروازه حریف را فروریخت

در دنباله مسابقات دوره‌ای و قهرمانی فوتبال دانشگاه، روز گذشته، تیمهای فنی وحقوق در یک دیدار پرهیجان در چهارچوب یک بازی فینال، درمقابل هم قرار گرفتند.

موقعیت هردو تیم تا قبل‌از بازی دیروز از این قرار بود: حقوق از چهاربازی خود صاحب سه‌پیروزی یک مساوی وهفت امتیاز، درحالی که تیم فنی از سه‌بازی خودصاحب دو پیروزی ویک‌مساوی و پنج‌امتیاز بود، بازی نیمه‌کاره این تیم باتیم علوم که بانتیجه (۱ـ۱) در اوائل نیمه دوم بازی بواسطه خشونت‌بیش از اندازه بازیکنان هر دو تیم، مختومه اعلام شده بود، فرداصبح (جمعه) تکرار خواهد شد. تیم حقوق که‌دراین‌دیدار ازمقام‌قهرمانی سال پیش خود دفاع میکرد، از وجود بازیکنان برجسته‌ای چون نادر افشار، بازیکن سابق تیم شعاع و پرویز کوزه‌کنانی بازیکن سابق تیم ملی وتاج سود می‌برد، هرچند که بازیکن برجسته دیگر خود، هادی طاووسی، دروازه‌بان تیم شاهین را درمقابل فنی‌درخدمت نداشت ولی رویهم آرایش یک‌تیم پیروز راگرفته بود.

درتیم فنی فقط همایون حشمتی بازیکن‌جوان تیم‌کیان، تنهانامدار میان افراد این تیم بود، ولی از لحظه اول بازی، از همان‌زمانیکه توپ با پای فنی‌ها بگردش درآمد، قدرت خط حمله حقوق مرکب از نجفی، نادرافشار، کوزه‌کنانی و فرهادی تاکتیک وفرم حمله‌ای فنی هارا بزیر سلطه خودکشید وشاید اگر فنی‌ها درترکیب‌خود، ۳ـ۳ـ۵ از همان ابتدای بازی تغییری داده ودرمقابل خط حمله قدرتمندحقوق، در قوی‌کردن خط دفاع خود می پرداختند، شاید هرگز درهمان‌ده دقیقه اول آنقدرباحملات ونفوذهای پی‌درپی حقوقیها خصوصا از جناح راست که نجفی، فوروارد سریع این تیم دراین جناح بازی میکرد، مواجه نمی‌شدند، درحالیکه درتمام این مدت فنی‌ها فقط یکبار آنهم بخاطر فرار بموقع حشمتی و شوت خوبی‌که روانه دروازه‌کرد. قادر به نفوذ به محوطه دفاعی حقوق گشتند. دردقیقه چهارده بازی‌توپی راکه کوزه‌کنانی از سلیمانی نفر خوب خط دفاعی خود دریافت‌کرده بود با پاسی سر ضرب و سریع برای نادرافشار برید واین یکی با جایگیری خوبی‌که انجام داده بود. لحظه‌ای بعد توپ را دوباره برای کوزه‌کنانی فرستاد واو با سرعت زیادی که برای فرار بااین توپ بخودگرفته بود با «مساوات» بک وسط فنی برخورد سختی کرد، برخوردی‌که آسیب دیدن دماغ مساوات نتیجه آن بود. با بیرون رفتن مساوات یک حالت ناامیدی درمیان فنی‌ها بوجود آمد، چون درست یکدقیقه بعد نادر افشار در کمال راحتی‌توپی راکه از«فرهادی» گوش‌چپ خط حمله حقوق‌دریافت کرده‌بود باشوتی‌آرام درعین‌شیرجه دروازه‌بان فنی، «حبیب‌نیا» آنرا در دل دروازه جای داد! دقیقه پانزده حقوق یک، فنی صفر.

فنی‌ها که‌بهیچ‌وجه‌باتاکتیک‌حمله‌ای که از آغاز بخود گرفته‌بودند. انتظار چنین گلی را نداشتند، بدنبال این گل دست به یک حمله همه جانبه زدند، ولی خط دفاع‌هوشیار حقوق بهیچ‌وجه اجازه کوچکترین رسوخی را به نفرات حمله فنی، هرچند که همایون حشمتی را در میان داشتند، نمی داد.

وقت بتندی می‌گذشت و فنی ها بخاطر عصبانیت حاکی از یک گلی که در کیسه داشتند نه‌تنها دیگر قادربه کنترل بازی‌نبودند، بلکه خیلی بیشتر از زمان گذشته بازی مورد تهاجم نفرات حمله حقوق قرار می گرفتند، تاپایان وقت اول، فنی فقط دوبار موفق به ایجاد خطر بر روی دروازه حقوق شد که بار اول کامران نعیم‌بخاطر عجله پاس خوبی راکه در چهار متری دروازه حریف از حشمتی دریافت کرده بود به اوت فرستادو بار دوم سیاوش فلاک بعلت عدم کنترل کافی خود، توپی را که‌تا کنار میله دروازه حقوق پیش‌آورده بود، در مقابل دروازه‌بان هوشیار حقوق، علی میرزائی از دست داد، د رعوض حقوق در اکثر اوقات نیمه اول باحالتی مهاجم دفاع فنی راباوجود بازگشت مساوات، نفر صدمه دیده این تیم در آغاز بازی، آزار می‌داد، و اگر موقع‌بینی و جاگیری خوب دروازه بان جوان این تیم نبود، بطور حتم در این وقت از بازی گلهای بیشتری‌نصیب خط حمله حقوق می‌گشت.

وقت دوم بازی حقوق با حالتی بازی را آغاز کردکه گوئی بجای فنی، از حریف گل عقب میباشد، همین روح زدن گل بیشتر درافراد تیم حقوق باعث شدکه حقوقیها عجیب پنج دقیقه آغاز وقت دوم‌بازی دروازه فنی را بزیر حملات مداوم خود درآوردند و سرانجام دردقیقه پنجم بازی یک غفلت کوتاه محمود گرایلی بک چپ فنی در مقابل فرار نجفی باعث این شد که این فوروارد تیزرو حقوق توپی را که د راختیار داشت در همان حال‌برای کوزه کنانی پاس کند واین یکی برق‌آسا وسر ضرب توپی راکه‌در چند قدمی دروازه بدست آورده بود باشوتی غیر قابل مهار بداخل دروازه فنی فرستاد. فنی باخوردن این گل دوم، تمام آرزو های‌خود رابرای زدن گل مساوی از دست داد، وبا اینکه تاپایان وقت‌اکثرا حمله با آنها بود و این بار این حقوقیها بودند که همه جانبه بدفاع مشغول شده بودند، ولی برای فنی نتیجه‌ای عاید نشد، هرچندکه در طول مدت باقی وقت دوم، چندین بار دروازه‌بان حقوق، در مقابل نفرات حمله فنی دچار اشتباهاتی شد ولی د رهیچیک از این دفعات هیچکدام از فورواردهای فنی که باوجود دوگل عقب بودن سخت‌از زاده، رمضانی، رازی، نجفی، طرف دانشجویان تشویق میشدند، نادر افشار، پرویز کوزه‌کنانی، نتوانستند از این اشتباهات سود فرهادی.

برده، تیم خود راصاحب پیروزی کنند. سرانجام دیدار فینال فنی و حقوق بانتیجه ۰ـ۲ پایان یافت و تیم آماده حقوق برای دومین‌سال قهرمان دانشگاه شد، در حالیکه امسال بازدن ۱۶ گل و خوردن فقط ۳ گل صاحب بهترین خط دفاعی و خط حمله در میان شش تیم فینالیست بازیهای فینال‌بودند.

تیم فنی باشکستی که در مقابل حقوق نصیبش شد تاکنون ۱۱۳امتیاز از دست داده است، د وامتیازبخاطر همین باخت ویک امتیاز بخاطر مساوی کشاورزی، و در حالی به مقام دوم خواهد رسید که بازی‌صبح جمعه خودرا مقابل علوم که بازی مجدد ایندو خواهد بود، فتح‌نماید.

بازیکنان تیم قهرمان دانشگاه عبارت‌بودند از:

علی میرزائی (دروازه‌بان)، برهان، نوری، سلیمانی، اصغر زاده، رمضانی، رازی، نجفی، نادر افشار، پرویز کوزه‌کنانی، فرهادی.

آگهی مزایده نوبت نهم

اداره‌تصفیه‌اموروزشکستگی‌تهران بقائم‌مقامی‌شرکت‌پاستوریزه آلفا با مسئولیت محدود (ورشکسته) اموال شرکت هرقوم راکه بشرح زیر ارزیابی‌گردیده:

۱ـ کارخانه پاستوریزاسیون شیروبسته‌بندی کره و پرکردن شیشه و شستشوی شیشه و کارخانه یخسازی وبرق و لوازم‌مربوطه بشرح صورت ارزیابی بمبلغ ۳٤٤۰۰۰۰ ریال

۲ـ اراضی و ساختمانهای پلاکهای ٤٤۳۸ و ٤٥٥٦ و ٥۰٤۹ فرعی از ۲٤۲٦ بمساحت ۲۹٦۰ متر مربع با ۱۷٤٥ متر ساختمان ارزیابی شده بمبلغ ٥٥۲۰۸۰۰ ریال

۳ـ سرقفلی یکباب مغازه درخیابان جوادیه ٤۰۰۰۰ ریال

٤ـ اموال منقول ازقبیل بطری ولوازم حمل ونقل شیر ولوازم بسته‌بندی کره و کپسول دربطری و غیره و لوازم موجود درمغازه ها از قبیل یخچالها و ترازو و غیره باضافه حق‌الامتیاز دو دستگاه تلفن ارزیابی شده بمبلغ ٦۹۳۷۰۰ ریال

٥ـ داروها ـ ولوازم آزمایشگاه بشرح‌صورت‌ارزیابی‌کارشناس ارزیابی شده بمبلغ ۱٦۸۲٤۲ ریال

جمع ۹۸٦۲۷٤۲ ریال

باشرایط زیر ازطریق مزایده بفروش میرساند.

۱ـ فروش نقدی است وحداکثر مهلت برای پرداخت تمام‌بهاء سه‌ماه است وانتقال قطعی و تسلیم مورد معامله پس‌از پرداخت کلیه بهاء انجام خواهد شد.

۲ـ کلیه هزینه‌های مربوط بانجام معامله از قبیل هزینه‌آگهی ها وهزینه تنظیم سند وهمچنین مالیات و عوارض مربوط بمعامله وهزینه‌های دیگریکه درضمن کار پیش می‌آید بعهده خریدار است.

۳ـ طالبین باید برای شرکت درمزایده صدی‌پنج بهای‌ارزیابی شده موارد مزایده را اسناد خزانه بصندوق اداره کل تصفیه‌تسلیم وقبض صندوق را ضمیمه پیشنهاد خود نمایند.

٤ـ طالبین باید پیشنهادات خودرا تا ساعت ۹ صبح روز دوشنبه ۱٦ر۱۱ر٤٦ درپاکات لاک و مهر شده باذکر جمله (پیشنهاد برای خرید اموال شرکت پاستوریزه آلفا) و مشخصات کامل وآدرس خود بدبیرخانه اداره‌کل تصفیه تسلیم و رسید دریافت دارند.

٥ـ درصورتیکه برنده مزایده ظرف ده روز پس‌از اعلام اداره تصفیه یا پس‌از انقضاء مهلت سه‌ماهه از پرداخت بهاء وانجام‌معامله خودداری نماید مزایده تجدید خواهد شد درهرحال پیشنهاددهنده مسئول کسر قیمت وسایر خسارات وارده خواهد بود که از محل سپرده وی برداشت شده ودرصورت عدم تکافو مابه‌التفاوت از او وصول خواهد شد.

٦ـ پیشنهاداتیکه برخلاف شرائط مندرج دراین آگهی باشد ترتیب اثر داده نشده و اداره تصفیه در رد یا قبول یک یا کلیه پیشنهادات مختار است.

۷ـ تاسیسات شرکت ورشکسته باوضع موجود منتقل میشود.

۸ـ به‌پیشنهادات فاقد سپرده و مشروط وپیشنهاداتیکه بعداز وقت تعیین شده برسد ترتیب اثر داده نخواهد شد.

۹ـ پیشنهادات واصله درساعت ده‌صبح روزدوشنبه ۱٦ر۱۱ر٤٦ باز و قرائت خواهد شد حضور پیشنهاد دهندگان درجلسه مزایده آزاد است ودرصورت لزوم مزایده حضوری نیز بعمل خواهدآمد علاقمندان میتوانند قبل‌از جلسه مزایده صورت اموال کارخانه های مورد مزایده را در دبیرخانه ملاحظه نمایند ویا باراهنمائی نماینده اداره درمحل بازدید نمایند. الف ۹۲۹۳

ازطرف رئیس اداره‌کل تصفیه ـ بهرامی‌زاده
آ ـ ٤٦٤۰۲

آگهی مزایده

اداره تصفیه تهران قائم مقام‌علی آذرورشکسته ششدانگ یک قطعه زمین پلاک ٤۰۳٦ر۳٥۲٦ واقع در بخش سه تهران از اراضی‌یوسف آباد بمساحت ٤۰۰ متر مربع‌ملکی نامبرده را که در رهن آقای‌مجید امیری میباشدومبلغ ۱٦۰۰۰۰ریال ارزیابی شده با شرائط زیر از طریق‌مزایده کتبی بفروش‌میرساند.

۱ـ فروش نقدی‌است و حداکثر سه ماه مهلت برای پرداخت بهادر صورت تقاضا داده خواهد شد.

۲ـ کلیه هزینه های مربوط به معامله از هر قبیل و هر جهت و همچنین عوارض‌ومالیات های‌متعلقه بمعامله و ملک و اخذ مفاصاحساب از مقامات مربوطه بعهده خریدار است.

۳ـ پیشنهاد دهندگان بایدقبلا صدی پنج بهای ارزیابی را اسناد خزانه درصندوق‌اداره تصفیه‌تودیع و قبض سپرده را ضمیمه پیشنهاد خود نمایند.

٤ـ پیشنهادات باید در پاکات لاک‌و مهر شده‌باذکر جمله(مربوط بمزایده زمین‌یوسف آباد علی‌آذر و مشخصات کامل و محل اقامت پیشنهاد دهنده در روی پاکت تا ساعت ۹ روز چهار شنبه چهارم بهمن ماه ۱۳٤٦ بدبیرخانه اداره تصفیه واقع در خیابان سی متری روبروی ستاد ژاندارمری کل کشور تسلیم شود.

٥ـ به پیشنهادات ـ مشروط و مبهم فاقد سپرده و برخلاف شرائط آگهی وهمچنین پیشنهاداتی که‌بعد از وقت مقرر برسد ترتیب اثر داده نخواهد شد.

٦ـ اداره تصفیه در رد و قبول پیشنهادات مختار است.

۷ـ پیشنهادات درساعت ده روز چهارشنبه چهارم بهمن (آخرین‌روز قبول‌پیشنهادات) بازوقرائت خواهد شد حضور پیشنهاد دهندگان در جلسه مزایده بلامانع است و عندالاقتضاء در همان جلسه مزایده حضوری بعمل خواهد آمد وبرنده کسی است که بالاترین قیمت را پیشنهاد نماید.

۸ـ در صورتیکه برنده تا ده روز پس از جلسه مزایده و یا در انقضاء مهلت در صورت تقاضا از پرداخت ثمن و انجام معامله در دفتر خانه اسناد رسمی خودداری نماید مسئول کسر احتمالی قیمت و خساراتی است که از تجدید مزایده حاصل شود که بدوا از سپرده او استیفاء میشود. طالبین برای کسب اطلاع بیشتر میتوانند باداره تصفیه تهران مراجعه‌نمایند.

ازطرف رئیس اداره کل تصفیه
آ ـ ۲۹٥٤۳

جوانان یک نشریه فوق العاده

باطرحها ـ مطالب ـ عکسها و خبرهای فوق‌العاده

گوگوش نامزد شد!

دختر جنجالی شهر ماسر انجام نامزد شد عکسهای عروس و داماد را انحصارا در جوانان خواهید دید

۴ داستان کوتاه ۴ پاورقی شیرین

عکسهای چهار رنگ عارف و کلودین اوژه

یک تابلوی رنگی از شعر مشهور سنگر یزه‌رهی

هرگز، هرگز، هرگز

چنین مجله پر مطلب ـ زیبا و خواندنی ندیده‌اید

دوشنبه‌ها روز جوانانست

واشکانسکی امروز مرد!

خبرگزاریهای مهم جهان ساعت ده صبح امروز ناگهان برنامه عادی خود را قطع کردند تا اعلام نمایند ، واشکانسکی نخستین مرد با قلب پیوندی درگذشته است.

پخش این خبر یك سطری هیجان واندوه شدیدی در جهان بوجود آوردو بدنبال آن رادیو های جهان برنامه های عادی خود را قطع کرده و به بخش اخبار پیرامون چگونگی مرگ واشکانسکی پرداختند . مرگ واشکانسکی تمام مسائل مهم سیاسی جهان را تحت ـ الشعاع قرار داد زیرا او مردی بود که برای نخستین بار هیجده روز باقلب دختری ۲۴ ساله که طی یك حادثه اتومبیل کشته شده بود زنده ماندو این آزمایش باوجود آنکه بامرگ واشکانسکی توام بود معذلك عصری نوین در جهان پزشکی بوجود آورد .

لوئی واشکانسکی مردی که ۱۸ روز با قلب یك دختر ۲۴ ساله زندگی می کرد بامداد امروز در آخرین مبارزه بامرگ شکست خورد و قلب پیوندی او از کار افتاد ، مرگ واشکانسکی بر اثر از کار افتادن ریه های اوروی داد . در لحظه مرگ همسر او «آن» و پسر ۱۵ ساله اش «مایکل» بر بالین او حضور داشتند. مرگ واشکانسکی از طرف سخنگوی بیمارستان اعلام شدوپس از آن پزشکان وپرستاران که در کار پیوند قلب باپروفسور ـ برنارد همکاری داشتند با قیافه های افسرده یك یك اطاق واشکانسکی را ترك گفتند .پرستاران بیمارستان «گروت شور» اشك میریختند و هر یك از آنها در گوشه ای از بیمارستان خاطرات ۱۸ روز مبارزه سرسختانه واشکانسکی را برای زنده ماندن برای خبرنگاران تعریف می کردند.

حال واشکانسکی ۲ هفته بعداز عمل جراحی پیوند قلب بسرعت رو به بهبود بود اما ۵ روز قبل هردو ریه او دچار ذات الریه شد و واشکانسکی تا یکقدمی مرگ پیش رفت . تلاش شبانه روزی ومداوم پزشکان وپرستاران بیمارستان «گروت شور» سبب شد که ذات ـ الریه واشکانسکی بهبود یابد . واشکانسکی اما ملیون ها واحد پنی سیلین که ناراحت اند .

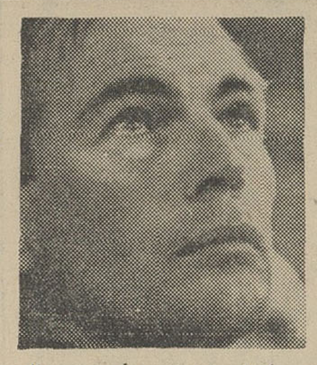

بامداد امروز پروفسور برنارد به بیمارستان احضار شد تا گزارش مرگ واشکانسکی باو داده شود .

برای بهبود ذات الریه باوتزریق شده بود ادامه زندگی را برای او مشکل ساخت.

*** آخرین گزارش قبل از مرگ**

وضع لوئی واشکانسکی روبه وخامت میرود واعمال حیاتی او دارد متوقف میشود . ابتدا بنظر میرسید که تلاش پزشکان برای جلوگیری از عمل دفع قلب به پیروزی میرسد اما وضع او «وخیم تر میشود» .

خانم واشکانسکی که دیروز برای ملاقات شوهرش آمده بود وبا حال پریشانی در بیرون بخش قدم میزند، بخانه اش برگردانده شدو باو اجازه ملاقات ندادند . خواهر واشکانسکی گفت : همسر واشکانسکی بسیار ناراحت است و هیچگونه تسکینی برای خود نمی تواند بیابد .

ادوارد داروال پدردنیس داروال دختر ۲۵ ساله ای که قلبش به واشکانسکی پیوند شد گفت : او برای بهبود واشکانسکی دعا میکند وبسیار ناراحت است که حال واشکانسکی بدتر شده . وی اظهار امیدواری کرد که بابهبود واشکانسکی مرگ دخترش بکلی بی حاصل نماند.

آخرین گزارش رسمی بیمارستان حاکی است که شب گذشته حال واشکانسکی بازهم بدتر شده است و گزارش غیر رسمی از منابع بیمارستان حاکی است که واشکانسکی بطرف مرگ میرود .

اکنون تنفس واشکانسکی با وسیله تهویه مصنوعی ریه انجام میگیرد ، اما نبض و فشار خون او رضایت بخش است . پزشکان بیمارستان پنهان نمی کنند که بسیار نگران هستند وازاینکه اعمال حیاتی واشکانسکی دارد متوقف میشود اما ملیون ها واحد پنی سیلین که ناراحت اند .

*** آغاز و پایان مبارزه**

روز یکشنبه ۱۲ آذر پزشکان بیمارستان «گوت شور» و «کیپ تاون» درافریقای جنوبی با پیوند قلب دختر جوانی ببیك مرد پنجاه و پنج ساله بنام (واشکانسکی) انقلاب بزرگی در عالم پزشکی بوجود آوردند .

این عمل جراحی بیسابقه که بدست پروفسور برنارد انجام شد ۵ ساعت طول کشید ، قلب پیوند شده متعلق به دختر جوانی بنام داروال بود که دریك حادثه اتومبیل جان سپرده بود.

واشکانسکی هفت سال ازیك بیماری قلبی علاج ناپذیر رنج می برد و پزشکان از معالجه وی مایوس شده بودند تا تراژدی مرگ داروال دختر ۲۴ ساله اتفاق افتاد . وی درحالیکه باتفاق مادرش از خیابان میگذشت بشدت با اتومبیل برخورد کرد و اندکی پس از رسیدن به بیمارستان درگذشت .

بلافاصله با رضایت پدر دختر مقتول مقدمات عمل پیوند آماده گردید و قلب دختر جوان را از سینه اش خارج کردند و برای آنکه از کار نیفتد بوسیله دستگاه مخصوصی آن را وادار بفعالیت کردند در این هنگام واشکانسکی را به اتاق عمل آوردند وبروفسور برنارد تمام رگها و شریانهای قلب بیمار را به رگها و شریانهای قلب واشکانسکی وصل کرد .

در تمام مدت عمل خون بوسیله قلب مصنوعی در بدن واشکانسکی جریان پیدا میکرد .

پس از پایان عمل پروفسور برنارد دستکش های خود را در آورد وسرش را نزدیك تر برد تا نتیجه عمل خود را بخوبی ببیند پس از آنکه قلب مصنوعی را از کار انداختند پروفسور ناگهان **درمیان سکوت حاضرین فریاد زد : «معجزه ! خدای من قلب پیوند شده شروع بکار میکند»** . اندکی بعد نبض بیمار از ۵۰ به ۷۰ ـ ۷۵ وصد رسید . در این هنگام پروفسور اتاق عمل را باخوشحالی زایدالوصفی ترك کرد .

*** مانند بمب صدا کرد**

موفقیت جراحان آفریقای جنوبی در نخستین پیوند قلب مانند بمب در سراسر جهان صدا کرد و کلیه اخبار و گزارش های مهم را تحت ـ الشعاع قرار داد و تمام روزنامه های دنیا چربان این عمل جراحی را باعناوین درشت در نخستین صفحات خود منعکس کردند . انجمن پزشکان قلب آمریکا اعلام کرد با عمل تعویض قلب در آفریقای جنوبی تحقق یك رویای بشری شروع شده است .

۳۶ ساعت پس از عمل پیوند قلب واشکانسکی بهوش آمدواولین حرفی که از دهان او بیرون آمد این بود : احساس میکنم که حالم خیلی بهتر شده است .

اما در همانموقع بسیاری از پزشکان جهان نسبت به نتیجه این عمل بدبین بودند ومی گفتند ممکن است موفقیت پزشکان افریقای جنوبی زودگذر باشد .

در این ضمن حال واشکانسکی پیوسته روبه بهبود میرفت . اما هر آن انتظار میرفت که بدن او قلب پیوند شده را دفع کند. پروفسور برنارد و گروه پزشکان افریقای جنوبی در تمام این مدت شب وروز مراقب حال بیمار بودند و باوسائل پزشکی گوناگون عکس العمل بدن واشکانسکی را در برابر جسم خارجی خنثی میکردند .

پروفسور برنارد از همان ابتداء پیوسته می گفت مشکل بزرك در مورد واشکانسکی هنگامی پیش می آید که بدن بیمار سعی میکند جسم خارجی را از خود دور کند و اگر واشکانسکی بتواند این مرحله دشوار را پشت سر بگذارد ازخطر رهائی خواهد یافت.

بیمار هفته اول پس از عمل جراحی را با موفقیت پشت سر گذاشت وحال او پیوسته روبه بهبود میرفت. واشکانسکی که ذاتا مرد شوخ و بذله گوئی بود در تمام این مدت اراده آهنینی از خود نشان دادو اغلب با پرستاران و پزشکان خود شوخی میکرد و این روحیه قوی به بهبود حال او کمك میکرد بطوریکه ده روز پس از عمل جراحی توانست روی تختخواب خود بنشیند و غذا بخورد.

باین ترتیب امید پزشکان به بهبود او بیشتر میشد و حتی گفته میشد که بیماری قند واشکانسکی براثر پیوند قلب بهتر شده است در تمام این مدت قلب دختر جوان در سینه واشکانسکی بطور عادی کار می کرد . ازاین رو پروفسور برنارد برای نخستین بار پیش بینی کرد که لوئی واشکانسکی زنده خواهد ماند . باین ترتیب امید زنده ماندن بیمار بیش از پیش افزایش یافت اما روز یکشنبه ۲۶ آذر واشکانسکی ناگهان به بیماری ذات الریه مبتلا شد و گروه پزشکان بیمارستان «گروت شور» سخت دوچار ناراحتی شدند از آن پس پیوسته حال بیمار رو بوخامت میرفت تا آنکه بامداد امروز پس از هیجده روز مبارزه سرانجام در برابر مرگ مغلوب شد.

با اینحال عملی که پزشکان بیمارستان گروت شور به آن دست زدند در تاریخ پزشکی عصر جدیدی را باز کرد و شك نیست که در آینده شیوه های جدیدی برای خنثی کردن عکس العمل بدن در برابر قلب پیوند شده بکار خواهد رفت .

لوئی واشکانسکی که پس از ۱۸ روز امروز در بیمارستان «گروت ـ شور» مرد یکی از عجیب ترین بیماران جهان بود که علم پزشکی باو عمر تازه داده بود .

درست است که او بیش از ۱۸ روز زنده نماند ولی مرگ واشکانسکی بهیچوجه جنبه شکست در عمل پیوند قلب را ندارد .

دوشیزه داروال قلبش را به واشکانسکی داد تا او زنده بماند.

برای تسریع در ارسال ماهی بتهران

شیلات بشرکت تعاونی توزیع ماهی اخطار کرد

بدنبال کمبود ماهی و تاخیر در ارسال آن بتهران دیروز از طرف آقای خطیبی مدیر عامل شرکت سهامی شیلات ایران طی نامه ای بشرکت تعاونی توزیع ماهی بندر پهلوی اخطار شد که چنانچه در امر توزیع ماهی مصرفی تهران و شهرستانها غفلتی شود یا اینکه ماهی را برخلاف مواد قرار داد توزیع نمایند، شرکت شیلات بلافاصله اقدام به لغو قرار داد خود با این شرکت نموده و امر توزیع ماهی را بشرکت دیگری واگذار خواهد کرد. این گزارش را خبرنگار مادر بندر پهلوی اطلاع داده است.

شنبه روزنامه اطلاعات منتشر نمیشود

مدیر یکی از کارخانه های دزفول و همکارش بوسیله سارقین مسلح مجروح شدند

دزفول ـ خبرنگار اطلاعات ـ نیمه شب گذشته عبدالنبی یونس پور مدیر کارخانه آرد برنج و همکارش بنام سید کریم در قریه «حاج سید ردینی» پنج کیلو متری دزفول مورد حمله سارقین مسلح قرار گرفتند و با گلوله و بضرب تبر مجروح و مصدوم شدند . مجروحین برای معالجه به بیمارستان دزفول انتقال یافتند ولی حالشان وخیم است . ماموران ژاندارمری برای شناختن و دستگیری سارقین تلاش میکنند

رئیس اداره غله همدان و همسرش مجروح شدند

قزوین ـ خبرنگار اطلاعات ـ ساعت شش بعداز ظهر دیروز اتومبیل سواری شماره ۶۱۶۱ برانندگی سید رحمت الله نبوی رئیس اداره غله همدان وبسرنشینی زن و پنج فرزندش که از همدان بطرف تهران حرکت میکرد نزدیك قزوین در دوراهی همدان با اتومبیل جیپ استیشن شماره ۱۴۹۲ قزوین ۷۴ برانندگی عطا که از جاده فرعی وارد راه اسفالته واصلی میشد تصادف کرد. در این تصادف آقای نبوی رئیس اداره غله همدان و همسرش مجروح و مصدوم شدند و برای معالجه به بیمارستان بوعلی قزوین انتقال یافتند ولی مقارن نیمه شب گذشته برای ادامه معالجه بتهران عزیمت کردند.

مجالس سوگواری

بقیه از صفحه اول

روزها و شبها در مجالس وعظ و خطابه ونماز جماعت شرکت می ـ کنند .

*** بازار**

بازار تهران از امروز بصورت تعطیل درآمد و کسبه در چند نقطه بازار مراسم عزاداری برپا داشتند .

*** در مسجد جامع**

درمراسم نماز در مسجد جامع بازار امروز چند صد نفر از کسبه ومردم تهران شرکت کردند. حجت الاسلام آقای حجازی بالای منبر رفت و در باره روز های سوگواری ماه رمضان سخنرانی کرد .

*** مسجد شاه**

درمراسم مسجد شاه نیز جمعیت انبوهی از مردم تهران شرکت کردند . حضرت آیت الله حاج آقا ضیاء کافی در مسجد نماز گذارده و بالای منبر رفت .

*** مسجد سید عزیزاله**

امروز درمسجد سید عزیزالله که از بزرگترین مساجد تهران است حضرت آیت الله خوانساری با حضور جمعیت انبوهی نماز گذاردند. دراین مسجد صد ها نفر در پای منبر آقای فلسفی واعظ معروف نشستند وبه سخنان وی گوش دادند .

در مسجد فخرالدوله حضرت آیت الله کمره ای نماز می گزاردند. در مسجد سپهسالار آیت الله مهدوی نماز گذارده و آقای صفائی سخنرانی می کند .در مسجد مجد آقای شیخ محمد تقی عاملی نماز گذارده و آقای حاج علی اشرف کاشانی سخنرانی می نماید .

حضرات آیات عظام شیخ بهاء ـ الدین نوری و تقوی شیرازی در مساجد سرچشمه وری نماز می ـ گذارند ودر این مسجد جمعیت زیادی پای منبر وعاظ شرکت می ـ کنند .

درمسجد آذربایجانیها آقایان شیخ ابوالفضل نماز گذارده و میرجهانی سخنرانی می کنند . در مسجد ارك آقایان شیخ محمود یاسری نماز گذارده و حجازی سخنرانی می کنند .درمساجد امام حسین میدان شهناز و جامع نیز به ترتیب آقایان حاج آقا رضا صدر واحدی نماز گذارده و حاج انصاری وعظ می کنند .

قم ـ خبرنگار اطلاعات ـ شهر قم که باشروع ماه مبارك رمضان دچار سکوت و خلوت کم نظیری شده بود از عصر دیروز با ورود مسافرین و زائرین جنب وجوشی بخود گرفت . مسافرین برای شرکت در عزاداری شاه مردان مولای متقیان علی علیه السلام و همچنین زیارت حرم مطهر حضرت معصومه علیها سلام روبقم آورده اند وامروز در شهری که تادو روز پیش کمتر عابری در خیابان هایش دیده میشد ، از کثرت جمعیت مسافرین وزائرین وعزاداران کمتر راه رفت و آمد بخصوص در خیابان های اطراف صحن پیدا میشود .

هنوز هم سیل مسافرین و زائرین بسوی قم سرازیر است و تاکنون اغلب مهمانخانه ها و مسافرخانه ها پرشده و جمعی نیز در خانه های اهالی شهر مهمان شده اند .

*** در مشهد**

مشهد ـ خبرنگار اطلاعات ـ از صبح امروز عده زیادی مسافر وزائر بااستفاده از فرصت سه روز تعطیلی برای زیارت و شرکت در مراسم عزاداری مولای متقیان علی (ع) با قطار و هواپیما واتوبوس واردمشهد شدند و این شهرستان که بمناسبت ماه مبارك رمضان تا اندازه ای ساکت وخلوت تر بنظر میرسید ناگهان دوباره شلوغ وپرجمعیت شد .از دیروز بمناسبت ضربت خوردن و شهادت علی علیه السلام صحن و سراو گنبد وبارگاه حضرت ثامن ـ الائمه سیاهپوش شده و شهر مشهد در این سوك بزرك یکپارچه سیاهپوش و عزادار است .

نخست وزیر استرالیا

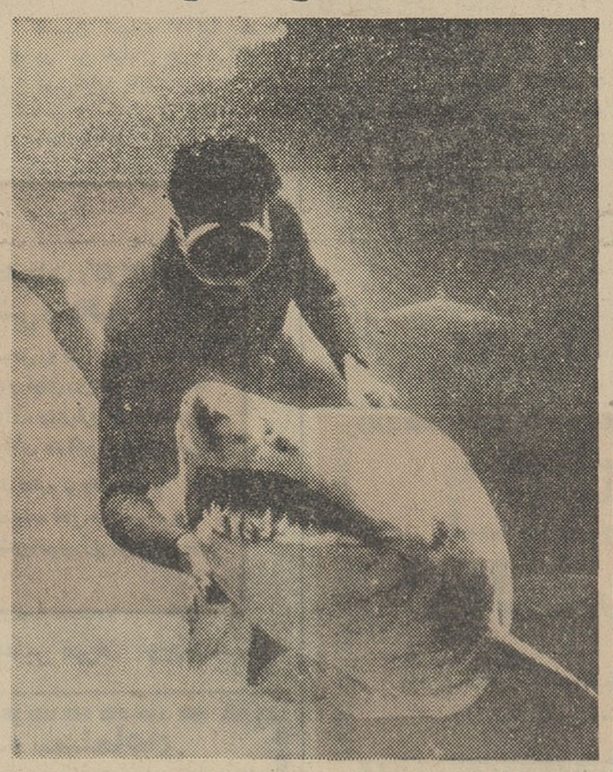

از آغاز اعلام ناپدید شدن «هارولد هولت» نخست وزیر استرالیا در دریا، صدها تن مردان قورباغه ای، غواصان وشکارچیان حیوانات دریائی درزیر آبهای «پرت سی» به جستجوی او پرداختند . از آنجا که اعلام شده بود «هارولد هولت» طعمه کوسه هاقرار گرفته ، غواصان با وسائل مخصوص به جنك کوسه ها رفته به شکار آنها پرداختند تا شاید کوسه هاایرا که «هارولد هولت» رامورد حمله قرارداده اند به چنك آورند . بدین ترتیب یك نبردواقعی بین انسان وکوسه ها بوجود آمد و چند کوسه دردام افتادند .دراین عکس حمله یکی از غواصان وشکار یك کوسه ماهی دیده می شود .

بقیه از صفحه اول

کیلومتر با «پورت سی» فاصله دارد صید شده است .

«پورت سی» همان جائی است که نخست وزیر استرالیا وارد آب دریا شد.

نخست وزیر استرالیا شنبه این هفته وارد دریاشد و دیگر خبری از او نشد فردای آن روز یك کوسه بزرك در فاصله نیم کیلو متری همان محل شنای نخست وزیر دیده شد. در ملبورن گفته میشود که نخست وزیر باحتمال قوی طعمه این کوسه شده است.

مرگ واشکانسکی

بقیه از صفحه اول

که خون و بدن واشکانسکی پیوند را نخواهد پذیرفت و بعد از چند روز زندگی واشکانسکی خواهد مرد این نظر پزشکان ایرانی مبتنی بر اصول علمی و تجربه ناشی از عدم پذیرش پیوند وسیله خون بود .

آقای دکتر اصانلو رئیس بخش جراحی پلاستیك بیمارستان امیراعلم وابسته به دانشگاه تهران اظهار نظر کرده بود که ضعف عمومی بدن واشکانسکی بیشتر باعث زنده ماندن او شده است و همینکه چند روزی از انجام پیوند گذشت ، خون بدن واشکانسکی ماده ای میسازد که آن ماده پیوند را پس میزند .

یکی دیگر از پزشکان یادآور شده بود که روزی باید پیشرفت شگفت آور علم پزشکی را قبول کرد که جلوی این فعالیت پس زنی خون گرفته شود و بدن پیوند را در فاصله زمان مورد نیاز ، تاگرفتن پیوند ، بپذیرد .

خبرنگار بهداشتی ما میافزاید: عمل پیوند قلب سالم تاکنون بکرات وسیله گروه های جراحی ورزیده دنیا روی حیوانات انجام شده است وهربار همین مساله پس زدن پیوند وسیله خون عمل انجام شده را با شکست روبرو ساخته است .

در عمل هائی که روی حیوانات انجام شده موفقیت ها گاهی بیشتر از پیوند روی قلب واشکانسکی بوده است و حیوان مورد عمل بیش از واشکانسکی زنده مانده لیکن سرانجام به مرك آن منتهی شده است .

توافق مشروط دانشجویان پلی تکنیك

بدنبال مذاکراتی که بین وزیر علوم و آموزش عالی و رئیس دانشکده صنعتی (پلی تکنیك تهران) با دانشجویان این دانشکده بعمل آمد ، قرار شد که موارد ی از خواسته های دانشجویان حداکثر تاروز دوشنبه آینده عملی شود و برای انجام سایر درخواست های آنان اقدامات لازم بعمل آید .

درجلسه صبح دیروز وزیر علوم آموزش عالی بیانات ی برای دانشجویان پلی تکنیك ایرادنمود و از آنان خواست که بکلاسهای خود باز گردند. وزیر علوم و آموزش عالی اضافه کرد : پس از تشکیل وزارت جدید علوم و آموزش عالی مشکلات تعلیمات عالیه حل خواهد شد و کلیه خواسته های شما نیز جزو مواردی است که درلایحه وزارت علوم می باشد وبدین ترتیب مشکلات شما خود بخود حل خواهد شد . اما دانشجویان حاضر نشدند که به کلاس ها باز گردند و جلسه ای تشکیل دادند و درخاتمه این جلسه تصمیم خود را بدین شرح اعلام نمودند :

«زمانی بکلاس بازخواهیم گشت که حداقل سه تا چهار ماده از تقاضا های نهگانه ما انجام شود و تعهد گردد که بقیه مواد نیز در حداقل مدت عملی شود .»

پس از اعلام تصمیم دانشجویان، رئیس دانشکده وعده کرد که حداکثر تاروز دوشنبه این سه ، چهار خواسته عملی خواهد شد و سایر خواسته ها نیز درحداقل مدت انجام میگردد .

نمایندگان دانشجویان در این مذاکره با رئیس دانشکده پلی تکنیك قول دادند چنانچه وعده رئیس دانشکده تادوشنبه عملی شود کلیه دانشجویان صبح سه شنبه بکلاسها و آزمایشگاه ها باز میگردند و کار تحصیلی خود را مجددا آغاز نموده و منتظر انجام سایر مواد خواسته هایشان خواهند شد.

نرخ جدید پرتقال

بقیه از صفحه اول

توزیع در تهران وشهرستانها آماده کرده است .این شرکت اعلام داشت که ارزش متوسط این تعداد مرکبات بالغ بر یکصد و هشتاد میلیون تومان است .

بااقدامات این شرکت و با سرمایه گذاری بارفروشان و فروشندگان مرکبات در سال جاری مقررات فروش مرکبات بطور عدد منسوخ شده و معاملات مرکبات در سراسر تهران وشهرستانها کیلوئی عمل می شود .

حداکثر قیمت مرکبات ممتاز و درجه اول درشرکت تعاونی جعبه ای ششصد ریال و حداقل سیصد ریال بوده و قیمت جزئی فروشی نیز از اول دیماه «فردا» درسراسر تهران بشرح زیر می باشد .

پرتقال پلوئی کیلوئی ده ریال، پرتقال مجری کیلوئی پانزده ریال، پرتقال اعلا کیلوئی بیست ریال ، پرتقال درجه یك کیلوئی بیست و پنج ریال ، پرتقال ممتاز کیلوئی سی ریال .

شرکت تعاونی اعلام داشت که در سراسر تهران یکصد وپنجاه چادر برای فروش مرکبات آماده کرده و مشغول نصب آنها است .در این چادرها ، مرکبات به قیمت شرکت تعاونی فروخته شده وباین طریق بازار مرکبات تحت کنترل دولت و شهرداری در آمده است .

شرکت تعاونی میدان اعلام داشت که درسال جاری با هشت شرکت تعاونی تولید مرکبات در شمال قرارداد بسته واین شرکت ها کلیه تولیدات خود را تحویل شرکت تعاونی میدان میدهند .

طرح انقلاب اداری

بقیه از صفحه اول

همچنین در این دستورالعمل پیشنهاد های مربوط به طرز تنظیم بودجه و روش های حسابداری و ممیزی و خزانه داری و مقررات مالی و کارپردازی و انبارداری و سایر مسائل اداری مورد توجه قرار می گیرد .

خبرنگار ما اضافه میکند ، مواد دیگر دستورالعمل مربوط است به تمرکز امور مشابه در وزارتخانه های دولتی ذیصلاحیت .

خبرنگار ما اضافه میکند :یکی از مسائل مبتلابه درسازمان های دولتی عدم هماهنگی هریك ازدستگاه ها با دستگاه های دیگر است ، و در این مورد تاکنون مقررات جامع و همگانی وجود نداشته است . در کمیسیون سازمان امور اداری این موضوع مورد توجه قرار میگیرد که با دریافت نظرات مسئولین امر ترتیبی اتخاذ گردد که عدم هماهنگی فعلی ازمیان برداشته شود .

*** در معرض افکار**

طرح مربوط باجرای انقلاب اداری در هفته آینده درمعرض افکار مردم و بخصوص صاحبنظران قرارخواهد گرفت و سپس جهت بررسی واعلام نظر به هیئت دولت ارسال خواهد گردید .

گفته میشود ممکن است طرح نهائی از طرف دولت دریك کنگره یا سمینار بزرك تحت عنوان انقلاب اداری مورد بررسی تمام صنوف و طبقات مختلف مردم و دولت قرار گیرد و آنگاه نتایج این کنگره یا سمینار ، بعنوان طرح اصلی انقلاب اداری مورد استفاده قرار گیرد .

شب «یلدا»

بقیه از صفحه اول

نزدیك میشود ودر نتیجه روزها بلند وشبها کوتاهتر خواهد شدو این حرکت و گردش مداری تاپایان آخرین روز ماه سوم بهار ادامه خواهد یافت.

*** هندوانه و خربزه**

در تهران از یك هفته پیش بار فروشان و دکانداران صدها خروار خربزه و هندوانه و میوه های آبدار برای مصرف وخرید مردم در شب چله آماده کرده اند . این میوه ها از دیروز در دکانهای میوه فروشی تهران توزیع شده و از طرف جمعی از مردم خریداری گردیده است.

دولت برای مردم

بقیه از صفحه اول

ماشین آلات ، امور زراعی ، آبیاری ودامپروری انتخاب خواهند شد، طرحهای لازم را برای سرمایه گذاران تهیه نموده وبدون دریافت وجهی از این بابت این طرحها را در اختیار علاقمندان قرار خواهد داد.

طرحهائیکه بوسیله اداره کل راهنمائی فنی کشاورزی تهیه خواهد شد در حقیقت از طرف دولت سود آوری و اعتبار آن تائید شده است. چنین طرحهائی از طرف دستگاههای کشاورزی و دامداری و بانك کشاورزی وصندوق توسعه کشاورزی مورد حمایت قرار میگیرد و هنگام پرداخت وام ویا کمك های دیگر ، مورد همه گونه مساعدت قرار میگیرد.

*** پیش فروش**

این مقام افزود: از جمله تسهیلاتی که برای استفاده کنندگان از این طرحها فراهم میشود آنست که محصولات آنها از طرف وزارت تولیدات کشاورزی و مواد مصرفی پیش خرید خواهد شد، و باین ترتیب مجریان طرح هیچگونه نگرانی از جهت بازار فروش نیز نخواهند داشت. اداره کل راهنمائی فنی کشاورزی، کلیه راهنمائیهای لازم را در مورد محل سرمایه گذاری و کودو بذر ودفع آفات بعمل خواهد آورد.

سپاسگزاری

برای عرض تشکر از ابراز لطف سروران گرام که با عیادت بیمارستان و منزل بر این جانب منت گذارده اند قصد شرفیابی داشتم چون برطبق دستور پزشکان عازم مسافرت هستم بدینوسیله ضمن عرض تشکر خداحافظی نموده سلامت همگی را خواهانم.

آ ـ ۲۹۵۸۹

احمد دستوری

۴۵ ساعت دفاع از هیچ

یك زندانی که علیه افسران زندان قبض جعل کرده‌است برای اثبات صحت این قبوض یك لایحه دفاعی سیصد صفحه‌ای در دادگاه قرائت کرد

قضات شعبه دوم دادگاه جنائی مرکز برای صدور «حکم مجازات» یك جاعل دیروز بمدت ده ساعت درحال «شور» بودندو سرانجام‌متهم را که اکبر نام دارد باتهام ٤فقره جعل ، ٤ فقره استفاده از اسناد مجعول ، ۳ فقره افترا ، یك فقره کلاهبرداری جمعا به۲۰ سال‌زندان زندان که فقط ۳ سال آن درباره وی اجرا خواهد شد محکوم کرد.

اکبر درسال ۱۳۳۸ باتهام‌معرفی خود بنام بازپرس دادسرا جهت کلاهبرداری ، بزندان افتاده بود . در زندان وی با جعل چهار قبض چند افسر زندان را بدهکار خود کرد و پس از آزاد شدن از زندان برای وصول طلب‌دروغی خود به‌این افسران مراجعه کرد و چون آنها اعتراض کردندعلیه‌شان‌به دادرسی ارتش شکایت نمود .

در دادرسی ارتش مجعول‌بودن اسناد ثابت گردید افسران زندان از تعقیب معاف شدند و علیه اکبر بعنوان مفتری به دادسرای تهران شکایت کردند .

دادسرای تهران اکبر را مجرم شناخت ودادستان برای‌او ازدادگاه جنائی تقاضای کیفر کرد وپرونده به شعبه دوم دادگاه جنائی مرکز ارسال گردید .

محاکمه اکبر یکهفته تمام طول کشید و او در جلسات دادگاه ٤٥ ساعت تمام از خود دفاع کرد .

لایحه دفاعی اکبردر ٤۰۰ صفحه نوشته شده است درحالی که‌وکیل مدافع او فقط ۱۵ دقیقه صحبت نمو د، امااین دفاع طولانی‌نتوانست اکبر را از مجازات نجات دهد . قضات دادگاه او را مجرم دانستند و محکوم کر ۱۰

دراین هفته سرمای شدیدی اروپا را فرا گرفته است بطوریکه‌در فنلاند حداقل درجه حرارت هوا به ۳۶ درجه سانتی‌گراد زیر صفر رسید. درفرانسه جاده‌ها یخزد و حوادث‌رانندگی بی‌شماری بوجود آمد که عکس بالا یکی‌از این حوادث رانشان میدهد .

این کامیون در راه پاریس بعلت یخزدگی جاده‌از مسیرخودمنحرف گردیده‌وبایك دیوارکوتاه بتونی‌برخورد کرد . شدت تصادف بقدری‌زیاد بود که‌راننده کامیون به شیشه جلوی آن برخورد کرد آنرا شکست‌و راننده از آن به بیرون پرتاب شد و بیهوش گردید .

محاکمه «پرونده ۲۲ ساله» به‌تعویق افتاد

از هفت متهم این‌پرونده ٤ نفرشان مرده‌اند ویکی از متهمان زنده از آن بیم دارد که شاهد نابینای پرونده قبل از رسیدگی‌فوت‌شود واو محکوم گردد

۲ متهم زنده پرونده در کنار شاهد نابینا

محاکمه قتلی که ۲۲ سال قبل دررودسر روی داد دیروز در شعبه اول دادگاه جنائی مرکز به‌تعویق افتاد ا زهفت متهم این‌قتل تاکنون چهارنفرشان در گذشته‌اند وعلت تعویق جلسه دادگاه غایب بودن یکی‌ازسه متهم زنده‌این‌پرونده‌بود زینعلی مراد و صفر نوروزی دو متهم این پرونده‌دیروز مردنابینائی راباخود به دادگاه آورده بودند . زینعلی می‌گفت ۲۲ سال قبل مرا بنا به‌شهادت این‌مرد نابینا وارد پرونده کردند، در حالیکه او در آنموقع هم کور بود وآدم‌کورنمی‌تواند صحنه حادثه‌ای رابیند و شهادت بدهد و من ناچارشده‌ام از آن تاریخ تاکنون هروقت که‌احضار می‌شوم این کور را هم باخود به مراجع قضائی ببرم تابگوید که شهادت اولیه‌اش صحیح نبوده‌است و از آن بیم دارم که اگر او نیز مثل چهار متهم دیگرپرونده‌بمیرد تکلیف من‌چه خواهدشد .

این دونفر متهم بقتل آدبرار - رشوند هستند که ۲۲ سال قبل‌در یك‌زدو خورد مسلحانه کشته شد

۲ نفر کشته شدند

عصر دیروز در یك حادثه‌رانندگی در خیابان آیزنهاور دونفر کشته شدند.

کامیون شماره ۲۵۱۳ ط ٤۱ که در این خیابان در حرکت بود پس ازبرخورد بایك دوچرخه سوار ناشناس و کشتن او وشکستن‌یك درخت‌واردپیاده‌رو گردید . درختی که در این حادثه‌شکسته شدروی سر مردی بنام براتعلی نوروزی‌که ازپیاده‌رو عبور می‌کرد افتاد واو نیز کشته شد .

غلامرضا مستعان صفت راننده کامیون امروز از طریق ژاندارمری مهرآباد به دادسرای تهران تسلیم گردید .

۱ آگهی مناقصه‌شماره ٤٥ مورخه ۲۲ر۹ر٤٦

اداره سررشته‌داری نیروی‌زمینی شاهنشاهی تعداد ۹۸۸۲ عدد علائم ویژه‌نیروی پایداری را از طریق مناقصه خریداری مینماید. پیشنهاد دهندگان میتوانند بامراجعه بدائره خریدوپیمانهای اداره سررشته‌داری نیروی زمینی شاهنشاهی واقع‌در انتهای خیابان فرصت (شاهرضا)وملاحظه نمونه‌ودریافت برك مشخصات وشرائط معامله پیشنهادخود را برطبق مفاد مندرجه در برك‌شرائط مناقصه تنظیم وتاساعت ۹صبح روز دوشنبه ۲۵ر۱۰ر٤٦ بدفتراداره سررشته‌داری نیروی زمینی شاهنشاهی تسلیم نمایند. الف۹۳۰٤

اداره‌سررشته‌داری نیروی زمینی شاهنشاهی

آ_٤٦٦۰٤

حوادث

تلفن ۳۰۲۵۶۹

ساعت ده دیروز شعبه شش دادگاه جنائی‌مرکز بریاست آقای هادی جلوه برای محاکمه عباس طاهری متهم به قتل امیر صباغی تشکیل جلسه داد.

این حادثه در ساعت ۷و۱۵دقیقه بعدازظهر دوازدهم تیرماه امسال‌در

چسب عظیم همه چیز را بهم میچسباند

قابل توجه کارخانجات ، کارگاههای : درودگری ، کفاشی واطاقسازان وغیره

چسب عظیم مخصوص روکش کردن پلاستیك، ورقهای لاکه شده ، ورقهای رویهم متراکم شده، ورقهای عایق ، زوار ، روی زیرکاری چوب یا تخته سه‌لائی ، فیبرهای متراکم ، کج، فلزوغیره

همیشه بمارك عظیم توجه فرمائید

در شهرستانها نماینده فعال می‌پذیریم

برای کسب اطلاع بیشتر بآدرس زیر مراجعه فرمائید

بازرگانی عظیم‌زادگان: میدان‌شهناز، اول‌خیابان تهران‌نوشماره ۱۱۱ تلفن ۷۵۸۵۳۴

چسب عظیم در کلیه رنك فروشیها و فیبرفروشی های معتبر تهران موجود است

قتل بدون تصمیم

محاکمه جوانی‌که دوست خودرا دریك شوخی‌کشت آغاز شد

عباس طاهری

عباس طاهری۱۹ ساله‌اسمعیل افشار ۱۷ ساله و امیر صباغی ۱۶ ساله از سالهاقبل‌باهم دوست‌بودند آنها مدتها در یك قنادی کار میکردند ، ولی بعدا عباس‌طاهری از کار در قنادی استعفا کردودر یك چلوکبابی مشغول‌کار گردید. اسمعیل وامیر عصر آن روز پس از پایان کار خود موقعی که از خیابان نواب میگذشتند درپیاده‌رو این خیابان روبروی چلوکبابی با عباس روبرو شدند عباس اخیرا بعلت گرمی هواسرش را تراشیده بود اسمعیل بمحض دیدن عباس بشوخی باو گفت چرا سرت را تراشیده‌اند . عباس از شنیدن‌این شوخی سخت ناراحت شد و جواب تندی باسمعیل داد و میان آن‌ها مشاجره‌ای روی داد امیر که تاآن ساعت تماشاگر این‌صحنه بودوقتی آنها بجان هم افتادند به‌پشتیبانی اسمعیل وارد مشاجره‌شد که عباس مشتی برشکم او زدوبرزمین افتادو درگذشت‌وباین ترتیب عملی‌صورت گرفت که هیچکدام قصد انجام آنرا نداشتند وبقول اسمعیل‌وعباس حتی فکر آنرا هم نمی‌کردند .

جلسه دادگاه آخر وقت دیروز پس‌ازاستماع کیفرخواست‌دادستان بعنوان تنفس تعطیل شد و ادامه آن‌به روز یك‌شنبه موکول‌گردید.

استمداد

این زن دیروز گریه کنان جهت تعیین تکلیف خود به‌دادستان‌تهران متوسل شد . او گفت دوسال پیش شوهرم باشرکت پدرم یك بنگاه خانه سازی تاسیس کردوباصطلاح «بساز و بفروش» شدند. اما درانداك مدتی نه تنها سرمایه خود را از دست دادند ، بلکه۲۰۰هزارتومان هم مقروض شدند و چون به‌مردم چك داده بودند شوهر من فرارکرد وپدرم بزندان‌افتاد ازآنموقع‌تاکنون بیش‌از یك سال می‌گذرد در آن هنگام این کودکی راکه اکنون در بغل دارم حامله بودم ازشوهر. کوچکترین اطلاعی‌ندارم ونمیدانم‌در این‌زمستان باچهارفرزند بدون‌پدرو شوهر چگونه زندگی کنم .

دادستان تهران این زن رابه‌مدد کار اجتماعی دادسرا معرفی کردوبه او دستور داداقدامات لازم را جهت کمك به‌این زن و فرزندانش بعمل آورد .

در دیماه امسال

الماس ۳۳

اولین فیلم سه ساعته فارسی - تکنی‌کالر تکنی اسکوپ

برنامه آینده سینماهای

ایران - تهران - نپتون - کیهان

ژاله - پاسارگاد - مونت کارلو

برنامه آینده سینماهای

میامی - رکس - آسیا - همای

تیسفون - سیلوانا - پانوراما

ستاره - پرسپولیس - المپیا

برنامه آینده سینماهای

پلازا - سعدی

وینسنت پرایس

پیترلوره بوریس کارلف

برنامه مخصوص عید فطر

تك خال سینمای فارسی

معجزه

۱_٤٦٥۷۰

عید فطر

سینما رژ

میدان شوش

برنامه افتتاحیه

معجزه

یك زن ، یك مرد و یك ملاقات ...

... وعشقی‌که ازآن پس بوجود آمد مایه‌ای شد برای خلق‌یك اثرشورانگیز سینمائی

برنامه آینده سینماهای

سینه‌موند - ریولی

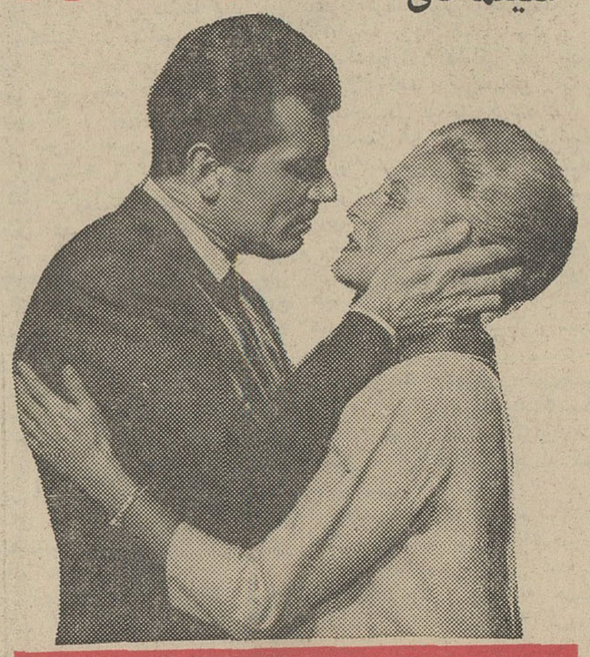

ملاقات

باشرکت میشل مورگان ، گابریله فرزتی

پیربراسور ، ورونیک واندل

در گوشه و کنار شهر

تهیه و تنظیم از: نوشیروان کیهانی‌زاد

زندان بخاطر کلفت

* دیروز زنی به‌خاطر کلفتش بزندان افتاد .

این زن که توسط آقای محجوب بازپرس دادسرا توقیف شد متهم است که شیشه‌های خانه‌ای راشکسته وبااتومبیل خود «در» این خانه را ازجا کنده است .

این زن‌دو روزپیش موقعی که شنید کلفت‌او را یکی‌از همسایگانش تطمیع کرده‌و بخانه خود برده برای پس گرفتن کلفتش باین خانه مراجعه کرد و چون در را برویش باز نکردند با سپر اتومبیل خود در خانه را ازجا کند ووارد خانه شدوباچوب جارو شیشه‌های اطاقهای این خانه را نیز شکست .

وی که توسط ماموران انتظامی دستگیر شد گفت۳ ماه زحمت کشیدم‌تا این کلفت را پیداکردم‌چطور می‌توانستم باین سادگی اورا از دست بدهم . این همسایه‌ما لقمه آماده می‌خواست وکلفت مرا به‌طمع مزد بیشتر فریب داد وبه خانه‌اش‌برد بایدتنبیهش می‌کردم !

دعوا برسر فسنجان

سرکار صدفی رئیس‌پاسگاه ژاندارمری مرکز در کوی سلیمانیه امروز زن جوانی را باتهام مجروح کردن چشم شوهرش با ضربه چنگال بدادسرای تهران‌تسلیم کرد.

این حادثه دیشب در سر سفره روی داد وچون‌شوهر این زن به فسنجانی که‌زنش تهیه کرده بود لب نزدوبحال اعتراض از سر سفره بلند شد همسر او ناراحت گردید وباچنگال به شوهرش حمله کردو چشم اورا مجروح‌نمود.

شوهر این‌زن می گفت‌زنم به فسنجان علاقمند است‌و پی‌درپی از این غذا درست می‌کند، در حالیکه «گردو» بمن نمی‌سازد و نمی‌توانم‌این همه فسنجان بخورم .

ارتکاب جرم بخاطر علاقه

*شعبه شش‌دادگاه جنائی مرکز دیروز زن جوانی بنام فاطمه فرهادی را باتهام‌پنهان کردن مقداری تریاك‌به ٦ماه حبس محکوم کرد فاطمه در دادگاه گفت چون مامورین وارد خانه ما شدند تا شوهرم را که مقداری تریاك داشت بگیرند تریاك‌رااز راه‌پشت‌بام به‌خانه همسایه بردم و این عمل را صرفا بخاطر علاقه‌به شوهرم کردم فاطمه ازدادگاه خواست که اورا از مجازات معاف کند.اما دادرسان‌دادگاه باقبول این مطلب که فاطمه بخاطر علاقه زوجیت‌چنین‌عملی را انجام داده او را به ٦ماه حبس محکوم کردند.

مجالس ترحیم

باکمال تاثر درگذشت ناگهانی جوان ناکام آقای **دکتر احمد فقیهی** یگانه فرزند حضرت آیةاله آقای حاج شیخ‌عبدالحسین فقیهی گیلانی دامت برکاته رابه محضر آقایان آیات وحجج‌اسلام و دوستان گرام‌اعلام میدارد . مجلس ترحیم باحضور پدربزرگوار داغدار عصر جمعه ۲۰ صیام اول دیماه از ساعت ۲ونیم الی ٤ونیم بعدازظهر در مسجد آشتیانی‌ها (شهباز ایستگاه ناصری) منعقد می‌باشد .

نجفی‌الموسوی‌الشهرستانی ـ سیدحسین‌واحدی
آ_۲۹۵٦۳

ضایعه ناگواررا بوالده داغدار آنمرحوم و سایر بازماندگان تسلیت میدهیم

خانواده‌های ایرانپور ، خیامی ، عطائی ، امینیان، رسولی ، دژبان ، وفادار ، پرنده

بانهایت تاسف فوت مرحوم عبدالحسین‌ایرانپور راباطلاع دوستان و خویشان میرساند چون مجلس‌ختم وهفته در مشهد وقوچان انجام گرفته است لذا مجلس یادبودی روز شنبه دوم دیماه ازساعت ٦تا۹ بعدازظهر درمنزل حسن ایرانپور خیابان آمل اول کوچه قریب پلاك ۲٦ منعقد خواهد بود .

آ_۲۹۵۵۵

بعموم بازماندگان آنمرحوم مصیبت وارده‌راتسلیت میدهیم

در مسجدجامع چالوس

خانواده‌های: منصوری ، کیهانی ، میرعابدینی، تقوی ، سبحان قلی‌منصوری ، بصیری ، شفیعی ،فقیه، عبدالهی

باکمال تاسف درگذشت مرحوم خلدآشیان‌طوبی‌مکان **حیدر منصوری (کلاردشتی)** بزرك خاندان منصوری را باستحضار خویشاوندان و دوستان میرساند . مجلس ختم آن مرحوم از ساعت ۱ونیم الی۳ بعدازظهر روز دوشنبه ٤٦ر۱۰ در مسجد جامع چالوس‌منعقدمیباشد امیداست آقایان محترم در مجلس شرکت فرموده موجبات تسکین خاطر بازماندگان رافراهم آورند .

آ_٦٦۲٤ ٤

بعموم بازماندگان آنمرحوم مصیبت وارده‌راتسلیت میدهیم

اناللهوانا‌الیه‌راجعون

خانواده‌های : کلباسی ، فهیم ، شجره ، وحید، توحیدی ، کریمی، صالحی ، بلوریان ،اشتری،جباری

باکمال تاسف فوت ناگهانی آقای‌ابوالحسن کلباسی کارمند بازنشسته وزارت دادگستری را باستحضاراقوام ودوستان میرسانند . مجلس ختم فقید سعید روز جمعه ۱ر۱۰ر٤٦ از ساعت ۲ونیم تا ٤ونیم بعدازظهر درمسجد بخرالدوله منعقدمیباشدضمنامجلس ختم زنانه‌درهمانروز وساعت در منزل شخصی آن مرحوم واقع در اول‌خیابان نظام‌آباد کوچه درخشان برقرار می‌باشد .

منوچهر کلباسی ، ابراهیم کلباسی ، سرهنك ابوالقاسم فهیم ، سرتیپ‌حسن شجره ، سرهنك‌حسن وحید ، دکتر احمد کلباسی ، سرهنك ناصر توحیدی، احمد اشتری ، محمد کریمی ، فتح‌اله‌صالحی ،سروان محمد بلوریان ، سرهنك حسن جباری ، دکترناجی

آ_۹۵٦۹ ۲

بعموم بازماندگان آنمرحوم مصیبت وارده‌راتسلیت میدهیم

بدینوسیله باطلاع دوستان و آشنایان میرساند آقای حاج‌حسن‌صداقت درروز چهارشنبه ۲۹ر۹ر٤٦ بدرود حیات گفته و مجلس ختم آنمرحوم در روزجمعه از ساعت ۳تاه‌بعدازظهر در مسجد نو(الله) واقع در خیابان بوذرجمهری غربی جنب کوچه شریف‌الدوله منعقد است .

حسین صداقت ، محمد صداقت ، کاظم صمدی، عباس صمدی ، علی عدالتی ، بدیع‌اله‌واجدسمیعی ، سرهنك قاسم فربودی ، رضازاویه ، حسین براری

آ_۹۵۱۹ ۲

بعموم بازماندگان آنمرحوم مصیبت وارده‌راتسلیت میدهیم

بانهایت تاسف درگذشت مرحومه **صغرا طاهری نخجوانی** مادر بزرك آقای آقامان غنی‌زاده رئیس اداره امور عمومی کل درآمد شهرداری تهران راباطلاع میرساند . مجلس ختم آن‌مرحومه از ساعت ۳تاه‌بعداز ظهر روز یکشنبه سوم دیماه در مسجد ارك برگزار میگردد .

آ_٤٦٥٤٤

شهرداری پایتخت

بانهایت تاسف درگذشت مرحومه **صغرا طاهری نخجوانی** را باطلاع میرساند . مجلس‌ختم مردانه از ساعت ۳تاه‌بعدازظهر روز یکشنبه سوم دیماه درمسجد ارك و ختم زنانه همان ساعت دردوراه‌یوسف‌آبادخیابان نوروزی پلاك ۲۳ منزل سدادی برگزار خواهدشد .

نرگس طاهری نخجوانی ، فاطمه نخجوانی، گیتی نخجوانی ، مهدی صبوح‌روح ، ملوك صبوح‌روح ،محمد صبوح‌روح ، محمد شکیر ، علی‌اکبر شکیر ، آقامان غنی‌زاده ، تیومان‌غنی‌زاده ، قزسنده شکیر ، فریدون شکیر ، فرهاد شکیر ، کریم شمس ، جواد یزدان‌پناه، غلامحسین سدادی ، احمد سدادی ، احمد سدادی ، ابوالقاسم سدادی ، ابوالحسن سدادی ،اسماعیل‌سدادی محمدباقر سدادی ، رضا سدادی ، محمد سدادی

آ_٤٦٤۲

بعموم بازماندگان آنمرحوم مصیبت وارده‌راتسلیت میدهیم

بانهایت تاسف درگذشت مرحومه مغفوره **حلیمه‌اصفهانی** مادر کربلائی‌احمد اصفهانی را باطلاع عموم دوستان و آشنایان میرساند . مجلس ترحیم آن مرحوم شب یکشنبه ۲۲رمضان‌المبارك از ساعت ۷الی ۹بعدازظهردر مسجد اردبیلیها واقع در گلوبندك برگزار و مجلس زنانه همان‌شب در منزل آن مرحومه در آخر دلگشا سه‌راه چرمسازی کوچه روشن کاشی ۲۱ منعقدمیباشد.

الاحقر سیدعبدالکریم مجتهدی‌انواری ، حاجی قدرت‌رضائی ، پاك‌عنصر ، مشهدی اسماعیل عناصری، ناصر عناصری،نادرعناصری ،فرهمند،پاك‌زاد، نوع‌بشری، موسوی ، کریمیان ، کریم‌منزلی ، صیادی اسکوئی، احمداصفهانی ، علی‌اکبر اصفهانی

آ_۲۹۵۸۱

بعموم بازماندگان آنمرحومه مصیبت وارده‌راتسلیت میدهیم

بدینوسیله درگذشت شادروان حسین گوهری‌نوری راباطلاع خویشان‌و آشنایان میرساند . مجلس ختم آنمرحوم روز یکشنبه ۳ر۱۰ر٤٦ از ساعت ۷الی ۹بعد ازظهر در مسجد قنات‌آباد منعقد خواهد بود

آ_۹۵۷۳ ۲ **خانبابانوری وگوهری‌ها**

بعموم بازماندگان آنمرحوم مصیبت وارده راتسلیت میدهیم

باکمال تاسف فوت شادروان باقر فرهنك‌راباطلاع میرساند . مجلس ترحیم آنمرحوم روز جمعه اول‌دیماه از ساعت ۹الی ۱۱صبح در مسجد شیخ‌عبدالنبی واقع درچهارراه سرچشمه‌ومجلس ختم زنانه در همان ساعت در جاده قدیم شمیران ایستگاه سرتیپ‌زاده کوی‌ملك شماره ٤٤ برگزار میگردد .

مسعود فرهنك ، حاج‌محمدمحمودیه ، مهندس ماهوتچی ، جواد مهدی‌زاده ، بلالی، اجاقی

آ_۲۹۵۷۷

بعموم بازماندگان آنمرحوم مصیبت وارده‌راتسلیت میدهیم

هوالباقی

بدینوسیله فوت مرحومه مغفوره بانو **حلیمه‌اصفهانی** مادر کربلائی‌احمد اصفهانی را باطلاع عموم دوستان و آشنایان میرساند . مجلس ترحیم آن مرحوم شب یکشنبه ۲۲رمضان‌المبارك از ساعت ۷الی ۹بعدازظهردر مسجد اردبیلیها واقع در گلوبندك برگزار و مجلس زنانه همان‌شب در منزل آن مرحومه در آخر دلگشا سه‌راه چرمسازی کوچه روشن کاشی ۲۱ منعقدمیباشد.

الاحقر سیدعبدالکریم مجتهدی‌انواری ، حاجی قدرت‌رضائی ، پاك‌عنصر ، مشهدی اسماعیل عناصری، ناصر عناصری،نادرعناصری ،فرهمند،پاك‌زاد، نوع‌بشری، موسوی ، کریمیان ، کریم‌منزلی ، صیادی اسکوئی، احمداصفهانی ، علی‌اکبر اصفهانی

آ_۲۹۵۸۱

بعموم بازماندگان آنمرحومه مصیبت وارده‌راتسلیت میدهیم

یادبود

بسمه تعالی

بمناسبت یکمین سال درگذشت خطیب بزرگوار حجةالاسلام **آقای حاج‌شیخ‌حسین‌خندق‌آبادی** قدس‌سره مجلس ترحیمی روز جمعه ۲۰رمضان ۱ر۱۰ر٤٦ از ساعت ۲ونیم تا٤ونیم بعدازظهر در مسجد خندق‌آباد خیابان مولوی منعقد خواهد بود . امید است آقایان علماء ووعاظ و هیئات مذهبی و سایر طبقات در این مجلس شرکت فرمایند .

محمدتقی فلسفی

بمناسبت یکمین‌سال درگذشت جانگداز خطیب مجاهد حجةالاسلام مرحوم **حاج‌شیخ‌حسین خندق‌آبادی** قدس‌سره مجلس یادبودی روزجمعه‌بیستم‌رمضان‌المبارك از ساعت ۲ونیم تا٤ونیم بعدازظهر در مسجد خندق‌آباد واقع در خیابان مولوی برقرار ازعموم طبقات بالاخص علماءاعلام ووعاظ گرام و هیئت مذهبی دعوت میشود که‌بمنظور تجلیل از مقام شامخ روحانیت در مجلس مزبور شرکت فرمایند .

محمد غروی ، الاحقر علینقی الموسوی‌التهرانی، احمدالحسینی‌الشهرستانی ، الاحقر کمال‌المرتضوی ، ابوالقاسم‌فلسفی‌التنکابنی ، علی فلسفی‌التنکابنی ،حسین اشرف‌کاشانی ، حسن علامی‌خندق‌آبادی ،محمدجواد الخندق‌آبادی ، صدرالدین‌الخندق‌آبادی ، محمدخندق آبادی

آ_۲۹۵۳۵

بمناسبت تصادف روز شنبه بیست‌ویکم ماه‌مبارك رمضان باسومین سالگرد درگذشت مرحوم مغفور **حجةالاسلام حاج‌شیخ‌العراقین بیات** مراسمی از ساعت ۲ونیم الی٤ونیم بعدازظهر در پرورشگاه‌ایتام‌دین‌ودانش بیات واقعه در خیابان مولوی جنب خانی‌آباد کوچه‌دکتر ثمربخش برقرار می‌باشد امیداست عموم آشنایان با حضور خود روح آن‌مرحوم را شاد فرمایند .

آ_۹۲۷۵ ۲ **دکترمحمدباقربیات**

بسمه‌تعالی‌شانه‌العزیز

چون لیله‌یکشنبه ۲۲ماه مبارك رمضان برابر با سوم دیماه ۱۳٤٦ مصادف با شب ششمین سال رحلت آیت‌الله‌العظمی **آقای شیخ‌محمدسلطان‌العلماءطاب‌ثراه** والده والامقام می‌باشد بدین‌منظور مجلس تذکری در منزل اینجانب از ساعت ۷ونیم تاساعت ۱۰بعدازظهرروز شنبه منعقد است بنابراین انتظار دارد ازبستگان‌وفامیل ودوستان محترم وآقایان اراکیهای مقیم تهران با شرکت در مجلس مذکور روح‌بزرك آنمرحوم راقرین شادی وسرور فرمایند .

نشانی : تهران ـ خیابان نظام‌آباد ـ ایستگاه‌حسینی کوچه باغ‌خوشنویسان درب اول پلاك ۸۹

آ_۹۵۷۱ ۲ **آیت‌اللهزاده ـ احمدمحمدی‌عراقی**

چون روز جمعه اول دیماه مطابق بادومین سالروز درگذشت **مرحوم علی‌اکبرتدین** و مصادف باشهادت مولای متقیان علی‌علیه‌السلام میباشد مخارج آن‌بمصرف امورخیریه میرسد .

آ_۲۹۵۷۹

خانواده‌تدین

سپاسگزاری

بدینوسیله از جناب آقای مهندس شایگان‌مدیر عامل موسسه استاندارد و کلیه سروران ـ خویشان‌ـ دوستان و آشنایان و همکاران که در مجالس ترحیم درگذشت مرحوم **حاج‌محمود توسلی** شرکت نمودندو تسلای‌خاطر بازماندگان آنمرحوم را فراهم ساختند سپاسگزاری مینمایم و چنانچه بعلت تالمات روحی‌موفق به‌تشکر حضوری نشوم عذرخواهی مینمایم

آ_۹۵۴۹ ۲ **ناصرتوسلی**

بدینوسیله ازجناب آقای فرماندار وروسای‌محترم دوائر و قاطبه مردم شریف‌وبامحبت درگز که‌باشرکت درمجلس ترحیم برادربزرگوارم‌مرحوم‌احمدعلی‌قهرمانی بااینجانب ابراز همدردی واظهار لطف‌فرموده‌اندازطرف خاندان قهرمانی شهرداری صمیمانه سپاسگزاری‌نموده وسلامت وتوفیق عموم سروران عزیزرااز‌خداوند مسئلت دارم

آ_٤٦٦۸۸

درگز ـ مظفر قهرمانی شهردار درگز

تسلیت

جناب آقای لاله مدیرعامل محترم بانك تهران

بانهایت تاسف مصیبت وارده را به‌آنجناب وخاندان محترم لاله تسلیت عرض مینماید

آ_۲۹۱۱ **محمدباقر اعتماد**

جناب آقای مهدی لاله

مصیبت وارده را بجنابعالی و خانواده محترمتان تسلیت عرض مینمایم

آ_۲۹۵۳۷ **مهدی کتابی**

جناب آقای نادرادیب سمیعی نماینده محترم مجلس شورای ملی

بانهایت تاسف فوت جناب آقای ابراهیم نبیل‌سمیعی رابه‌آنجناب تسلیت عرض نموده بقاء عمر وسعادت خاندان جلیل را از خداوند متعال آرزومندم

آ_٤٦٥۸۸ **ازکومله ـ سیدفاضل‌فاطمی**

جناب آقای نادرادیب سمیعی نماینده محترم مجلس شورای ملی

بانهایت تاسف مصیبت وارده رابه‌جنابعالی‌تسلیت عرض می‌نماید

آ_٤٦٥۹۰ **از کومله ـ قاسم‌رسولی**

جناب آقای نادرادیب سمیعی نماینده محترم مجلس شورای ملی

بانهایت تاسف درگذشت شادروان ابراهیم نبیل سمیعی رابخانواده محترم بویژه بجنابعالی تسلیت‌عرض می‌نماید بقاء عمر وسعادت خاندان جلیل را ازخداوند بزرك خواستارم

آ_٤٦٥۹۲ **ازکومله ـ حسن‌محمدی**

جناب آقای نادر ادیب سمیعی نماینده محترم مجلس شورای‌ملی

فوت تاسف‌آور آقای نبیل سمیعی را که موجب نهایت تاثر گردیده بعموم فامیل محترم سمیعی بویژه آنجناب تسلیت عرض می‌نمایم

آ_٤٦٥۸٦ **از کومله ـ آقاجان رسولی**

جناب آقای لاله مدیر عامل محترم بانك تهران

بدینوسیله بانهایت تاسف وتالم مصیبت وارده‌را به‌آن‌جناب تسلیت عرض نموده بقای عمر وسلامت‌شما را از خداوند متعال خواهانیم

آ_٤٦٥۳٦ **کارکنان اداره ساختمان**

جناب آقای لاله مدیرعامل محترم بانك تهران

کارکنان اداره حقوقی بانك تهران مصیبت‌وارده رابه‌آن‌جناب تسلیت عرض نموده بقای عمر و سلامت شمارا از خداوند متعال خواهانند

آ_٦٥۳٤ ٤

جناب آقای لاله مدیرعامل محترم بانك تهران

بدینوسیله بانهایت تاسف وتالم مصیبت وارده‌را به‌آنجناب تسلیت عرض نموده بقای عمر وسلامت‌شما رااز خداوند متعال درخواست مینمائیم

کارکنان اداره حسابداری کل بانك تهران

آ_٤٦٥٤۰

جناب آقای حاج‌ابوالحسن لاله وجناب آقای‌مهدی لاله مدیر عامل بانك تهران

بانهایت تاسف مصیبت وارده را تسلیت میگویم

آ_۲۹۵۳۱ **حسینعلی آباد**

مهندسین ، کارکنان وکارگران شرکت برق منطقه‌ای مازندران وواحدهای تابعه مصیبت وارده رابه همکار ارجمند خود جناب آقای مهندس سعید عظیمی انارکی عضو هیئت مدیره ومدیر امور فنی شرکت باکمال تاسف تسلیت گفته بقای عمر و سلامتی‌ایشان و خانواده محترم را از خداوند متعال مسئلت‌دارند

آ_٤ ٦٥۳۳ **شرکت‌برق منطقه‌ای‌مازندران**

جمعیت جراحان مکتب عدل باکمال تاسف‌درگذشت شادروان بانو میرمطهری رابه‌بازماندگان آن‌مرحومه وبخصوص حضور همکار محترم جناب آقای دکترمحمد قاسمی مدیر مجله مکتب عدل تسلیت عرض مینماید

دبیر جمعیت ـ دکتر محمدحسین‌منصور

آ_۲۹۵۲۷

جناب آقای احمد منتظری

باتاثر فراوان مصیبت وارده را به‌جنابعالی تسلیت میدهیم

از طرف دانش‌آموزان کلاس چهارم ریاضی یك دبیرستان رهنما ـ رضاغفاری

آ_۲۹۵۵۱

جناب آقای مهندس سعیدعظیمی انارکی

مهندسین شرکت برق منطقه‌ای مازندران‌مصیبت وارده را به‌آن‌جناب و خانواده محترم صمیمانه تسلیت عرض نموده سلامتی و بقای سرکار و خانواده محترم رااز خداوند متعال خواستارند .

مهندسین شرکت برق‌منطقه‌ای مازندران

آ_٤٦٦۲٦

جناب آقای مهندس سعید عظیمی

کارکنان برق ناحیه ساری مصیبت وارده رابه آن‌جناب و خانواده محترم تسلیت عرض نموده وخودرا در غم شما شریك میدانند

آ_٤٦٦۲۸ **ساتری**

سرکار سرگرد رضوی نیکو

درگذشت مادر گرامیتان را تسلیت عرض نموده بقای عمر وسلامت جنابعالی‌وخانواده محترم را ازخداوند احدیت خواستاریم .

خدیجه فرهنگی ، سیدمحمدباقر ذکرگو ،فضل‌اله‌زنگل

آ_۲ ۹۵۵۳

سرکار علیه‌خانم عظیمی انارکی وخواهران وبرادران عزیز وارجمندم

باکمال تاسف وتاثر ضایعه جانگداز فوت مرحوم مغفور خلد آشیان اقای حاج محمدرضا عظیمی‌انارکی بزرك خاندان جلیل انارکی را که برای اینجانب‌مقام پدری وولایت روحانی داشتند بذوات ارجمند خاندان آنمرحوم صمیمانه تسلیت عرض کرده برای کلیه‌افراد خانواده که دراین مصیبت عظمی شریك و سهیمند از صمیم قلب صبر جمیل مسئلت مینماید .

تبریز ـ دکتر کیکاوس نیرومند وبانو

آ_٤ ٦٦۸۰

سرکار سرهنك‌حجازی

مراهم در غم مرك مادر شریك‌بدانید

آ_٤٦٦٦۲ **سرهنك ۲اسعدزاده**

جناب آقای مهدی لاله مدیر عامل محترم بانك تهران

عموم کارکنان کارخانه شهرضای جدید اصفهان ازدرگذشت والده گرامی آنجناب متاثر مراتب‌تسلیت خودرا عرضه داشته وبقای عمربازماندگان راازدرگاه متعال خواستارند .

رئیس کارخانه شهرضای جدید اصفهان ـ جوادمهاجری

آ_٤٦٦۷۲

جناب آقای مهدی لاله مدیر عامل محترم بانك تهران

کارگران کارخانه شهرضای جدید اصفهان درگذشت والده آنجناب را تسلیت عرض‌نموده‌بقاءعمربازماندگان را از خداوند آرزومندند

نماینده کارگران کارخانه شهرضای جدید علی‌شفیع‌زادگان

آ_٤٦٦۷٤

جناب آقای لاله مدیرعامل محترم بانك‌تهران

باکمال تاسف وقالم فوت مرحوم مادر محترمتان راتسلیت عرض نموده بقاء عمرجنابعالی وخانواده‌گرامی راازخدای بزرك آرزومندم .

ازطرف کلیه کارکنان‌شعب‌اصفهان ـ محمدمحمدی‌میری

آ_٦٦۷٦ ٤

سرکار خانم قاجار دبیر محترم

فوت آقای جهانگیر رفیعی برادر گرامی رابشما و خانواده‌از صمیم قلب تسلیت میگوئیم

دانش‌آموزان کلاس سوم «ج»دبیرستان شاهدخت آذر اصفهان

آ_٤٦٦۷۸

باکمال تاثر و تالم درگذشت شادروان مرحوم سیدبهاءمولا رابه‌بازماندگان آنمرحوم خصوصا همکار گرامی سرکار سروان دکتر کمال‌الدین مولا تسلیت عرض مینمائیم .

سرهنك دکتر سراجی ، سرهنك‌دو دکترفروغی سرگرد دکتر شفائی ، سرگرد دکتر پروین ،سرگرد دکتر شفیعی ، سرگرد دکتر بلندی ، سروان دکتر صفوی ، سروان دکتر کابنی‌کاشی ، سروان دکتر سیف‌اللهی ، ستوان یکم دکتر حکیمی ، ستوان‌دوم‌دکتر خلیلی ، ستوان‌دوم دکتر هاشمیان ، ستوان‌دوم‌شمیرانی

آ_٦٦۸۲ ٤

جناب آقای لاله مدیرعامل محترم بانك تهران

باکمال تالم وتاثر درگذشت‌والده ماجده‌جنابعالی راتسلیت عرض نموده‌بقاءعرسلامتی آنجناب وبازماندگان راازدرگاه ایزد متعال مسئلت مینمائیم

ازطرف کارمندان بانك تهران شعبه مرکزی پرویز روشنفکر

آ_۲ ۹۵۷۵

جناب آقای لاله مدیر عامل محترم بانك تهران

باکمال تاسف‌مصیبت وارده رابحضور آنجناب‌تسلیت عرض مینمایم

آ_۲۹۵۸۷ **رهرو**

اطلاعیه سازمان حفظ نباتات

بدینوسیله اعلام میگردد که محل سازمان حفظ نباتات به‌خیابان پهلوی نرسیده به دو راهی یوسف‌آباد ـ کوی عبده ـ پلاك۳۱انتقال یافته‌است .الف ۹۳۰۸

سازمان حفظ‌نباتات

۱ـ۲ آ_٤٦٦۰۸

آگهی برای پرداخت باقیمانده سرمایه تعهد شده

بدینوسیله‌به اطلاع صاحبان سهام شرکت سهامی آلومینیوم ایران (ایرالکو)می رساند که هیئت مدیره در جلسه مورخ ۱۲آذر ۱۳٤٦ تصمیم گرفت مبلغ ۲٤ر۷۵۰ر۰۰۰ ریال (برابر ۳۳۰ر۰۰۰ دلار) در تاریخ ۱۲ بهمن ۱۳٤٦ (اول فوریه ۱۹٦۸) ومبلغ ۲٤ر۷۵۰ر۰۰۰ ریال(برابر ۳۳۰ر۰۰۰ دلار) در تاریخ ۱۲ فردورین ۱۳٤۷ (اول آوریل ۱۹٦۸) بابت‌قسمتی ازسرمایه تعهد شده بشرکت‌پرداخت گردد خواهشمند است طبق اخطاریه های جداگانه ای که فرستاده شده است نسبت‌به پرداخت سهم خود درتاریخهای مقرراقدام فرمائید .

مدیر عامل رئیس‌هیئت مدیره

آ_۲۵٦۱

دوره تحصیلات متفرقه ابتدائی یك سال کم سد

طبق اطلاع خبرنگار فرهنگی‌ما داوطلبان امتحانات متفرقه دوره شش ساله ابتدائی ، در امتحانات سال پنجم ابتدائی شرکت کرده‌و گواهینامه پایان تحصیلات دوره ابتدائی میگیرند .

خبرنگار ما می‌نویسد چون با اجرای طرح جدید آموزش و پرورش کلاسهای ششم دبستانها از سال آینده منحل میشود از این جهت طبق تصمیم مقامات وزارت آموزش و پرورش مقرر شد تاداوطلبان‌شرکت درامتحانات **سال ششم ابتدائی** متفرقه نیزبجای شرکت در امتحان سال ششم‌به بتوانند‌درامتحانات سال‌پنجم‌ابتدائی شرکت در امتحان سال ششم بتوانند گواهینامه دوره ابتدائی‌را دریافت نمایند .

بقرار اطلاع از طرف مقامات مسئول دستور اجرای این برنامه در سراسر کشور به مسئولین دستگاههای آموزش کشور صادر میشود تا امتحانات متفرقه نیز مطابق امتحانات‌پنجم دبستانهاانجام پذیرد .

انجمن دوستیابی بانوان

نامنویسی برای دوره جدید :

کلاس‌مبتدی‌انگلیسی

زیر نظر دبیران برجسته ابرانی، انگلیسی وامریکائی

علاوه براین، برای دوره جدید این کلاس‌ها نامنویسی میشود.

خیاطی ـ آشپزی ـ ماشین‌نویسی منشیگری ـ آرایش ـ کمك‌های اولیه ـ گلسازی ـ رانندگی

برای نامنویسی‌بدبیرخانه‌انجمن‌دوشیزگان وبانوان (خیابان بهارشمالی، نبش‌نامجو،شماره ۲۵٦ تلفنهای۷۵٦۸۳۱ و۷٦٤۹۸٤)مراجعه فرمائید.

ارمغان

نامه دانشمندان وادب دوستان

شماره هشتم از دوره سی‌وششم منتشرگردید . نویسندگان و گویندگان : وحید زاده ،استخر ، رفیع ، سعادت نوری ، صدیق ، وحید دستگردی ، طباطبائی نائینی، دکترقوکاسیان ، مدرسی‌چهاردهی، محمدوحید ،طاهری‌شهاب، گلبادی، معمائی ،کلانتری ، ابراهیمی محمدی ، معماربور ،

آ_۲۹٤٤۱

اطلاعات ۱۳۰۴

پنجشنبه
* ۲۱ دسامبر . . . ۱۹۶۷
● ۱۹ رمضان . . . ۱۳۸۷
* شماره ۱۲۴۶۷
* سال چهل و دوم

علیاحضرت شهبانو دربازدید ازنقشه پارکها گفتند :

پارکها بایددرمراکز پرجمعیت احداث شود

* **علیاحضرت شهبانو از نقشه پارك شاهنشاهی انتقاد کردند**

پارکها باید درمراکز تراکم جمعیت احداث شود تابرای خانواده ها و بچه های آنها قابل استفاده باشد، اگر این برنامه حساب‌شده ودقیق اجرا نشود بازهم بچه هاتوی کوچه ها، ویلان‌وسرگردان‌خواهند شد .

این مطلب را شهبانودر جریان افتتاح دهمین کتابخانه کانون پرورش فکری کودکان ونوجوانان بیان کردند .

دیروز علیاحضرت شهبانودهمین کتابخانه پرورش فکری کودکان‌و نوجوانان رادرپارك فرح‌پهلوی‌افتتاح کردند وسپس به ملاحظه نقشه پارکها پرداختند .

* **انتقاد شهبانو**

هنگام ملاحظه نقشه‌پارکهادرمحوطه زیر زمین کتابخانه ، علیاحضرت فرح نسبت به ساختمان پارك شاهنشاهی واقع در جاده شمیران انتقاد کردند . وخطاب به‌شهردار تهران گفتند : در ساختمان یك پارك باید حساب همه چیز راکرد، باید دید مابرای چه‌پارك میسازیم. پارکها باید در نقاط پر جمعیت و برای استفاده عموم باشد . یك‌پارك قبل‌از هرچیز جا و وسائل بازی میخواهد. وقتی یك پارك میسازیم، اول بفکر بچه ها و خانواده ها هم والا بازهم بچه هادرخیابانها وکوچه ها بازی خواهند کرد.ازاین گذشته باید حساب تمام‌ساختمان راکه دریك پارك واقع است از شروع به ساختمان کرد .

شهبانو اضافه کردند :

درختهای یك پارك باید از انواع بخصوص باشد که هم اغلب ماه های‌سال سبز باشد و هم در تازه کردن هوا اثر کند .

علیاحضرت فرح سپس بشهردار تهران گفتند :خیلی متاسفم که‌شما حالا این نقشه را بمن نشان‌میدهید. حالاکه دیگر نمیشود آنرا اصلاح کرد .

شهبانو فرح در پایان بازدید دستور دادند ازاین ببعد کلیه‌نقشه های پارکها را قبل از شروع به ساختمان به نظر ایشان برسانند

* **کتابخانه‌های کودکان**

درجریان افتتاح این کتابخانه خانم لیلی ارجمند مدیرعامل کانون پرورش فکری کودکان‌ونوجوانان گفت :

کودکان در جنوب شهر به کتابخانه ها هجوم می‌آورند و هر کتابخانه از ۳۰۰۰ تا ۵۰۰۰ نفر عضو دارد . این کتابخانه ها بهمت شهبانو ، دنیای دیگرو تازه‌ای رابه روی کودکانی که تابحال‌فقط‌چهار دیواری خانه خودو کوچه‌های‌اطراف آن‌را دیده بودند بازکرد .

مراجعان ۹ کتابخانه وابسته به کانون پرورش فکری کودکان و نوجوانان دریك سال ۲۲۱۵۰۶ نفر بوده‌اند .

* **صفحات موسیقی**

درکتابخانه پارك فرح‌سالنی‌برای قرائت نو جوانان درنظرگرفته شده است که درآن می‌توانند توسط گوشی از صفحات موسیقی‌وداستان نیز استفاده کنند .

برای نقاشی و کارهای دستی و اجرای برنامه های دیگر اطاق مخصوصی دراین کتابخانه وجود دارد‌که هفته‌ای دویا سه روز کودکان تحت نظارت معلم نقاشی بطور آزاد و مطابق میل‌خودبارنك وقلم موبازی خواهند کرد .

* **تهران بخوبی‌جا برای۱۵۰ هزار وسیله نقلیه دارد**

* **عکسی از علیاحضرت شهبانودر جریان افتتاح کتابخانه در صفحه ششم چاپ شده‌است .**

رئیس مهندسی ترافیك گفت:

خیابانها تنگ نیست ، مردم نمیدانند چطور رانندگی کنند

تهران ۱۵۰ هزار وسیله نقلیه دارد و خیابانها گنجایش کشش دو برابر وسائط نقلیه موجود راهم دارد بشرطی که رانندگان‌به‌اصول صحیح رانندگی آشنائی داشته باشند و مقررات را بخوبی اجراء کنند .

این مطلب را آقای‌مهندس ثابت رئیس اداره مهندسی ترافیك شهرداری تهران در پاسخ این سئوال که آیا مشکل ترافیك تهران از چیست و چگونه حل میشود بیان داشت رئیس‌مهندسی ترافیك تهران گفت :

پاره‌ای از مردم عقیده دارند که خیابانها و معابر تهران گنجایش رفت‌وآمد وسائط نقلیه موجودرا ندارد و این فکر بغلط درآنها ایجاد شبهه کرده است . در حالیکه‌در یك بررسی علمی ثابت شده است که نه‌تنها معابر تهران تنك نیست بلکه گنجایش کشش دوبرابر ترافیك موجود را هم دارد .

* **رانندگی صحیح**

یکی از مشکلات موجودترافیك تهران عدم آشنائی رانندگان به اصول رانندگی صحیح است . البته در مقررات‌راهنمائی‌ورانندگی این اصول به نحوی آموزش داده شده‌است لیکن در عمل‌رانندگان به‌طرز صحیح راندن نه‌تنها آشنائی کامل ندارند بلکه مقداری هم‌عمدا خود را به «ناشیگری»میزنند در نتیجه وضع به‌اینصورت در می‌آید که هست‌گردش‌های صحیح، راه دادن به‌یکدیگر ، رعایت حق تقدم ها اصولی‌است‌که اگر بطرز صحیح مورد عمل قرار گیرد کشش ترافیك خیابانها افزایش میابد .

* **اجرای مقررات**

نکته دیگر عدم اجرای کامل مقررات است . توقف در نقاط ممنوع، انحراف بچپ و راست ، سبقت‌غیرمجاز از موارد تخلفاتی است که در مشکل ترافیك شهر دارد و اگر رانندگان‌دقیقا مقررات را اجرا نمایند بسیاری ازمشکلات عملا حل شدنی است .

اسامی مقتولین حادثه راه کرمان ـ بندرعباس

عده قربانیان حادثه‌راه کرمان‌ـ بندر عباس مشخص گردید ومعلوم شد که درواقعه‌واژگون‌شدن کامیون کمپرسی شماره ۱۸۱۷۹ کرمان۴۳ حامل بار وسی نفر مسافرو سرنشین در دهانه تونل ۲۵ شهریور در راه کرمان ـبندر عباس، مجموعا ۲۷ نفر کشته و دونفربشدت مجروح شدند وفقط دراین حادثه یکنفر که آنهم راننده کامیون کمپرسی بود سالم مانده‌است.

بنابگزارش خبرنگار مادر بندر عباس اسامی عده‌ای از قربانیان این حادثه و جزئیات کیفیت‌وقوع آن توسط ماموران ژاندارمری‌معین واعلام شد . اسامی مقتولین‌حادثه عبارت‌از :

محمد ، حیات ، قربان ،فیض‌الله، هدایت ، غلامرضا ، محمد یارالله، فاطمه ، حسین ، همت ، کنیز فرزندان محمد ، حسن حسینی سیستانی ، صاحبجان ، علی‌فرزند حسن، صفری‌فرزندرستم ،علیشیر، امرالله چهارگنبدی ، صنوبرفرزند حسین آبرنك ، گل عنبر، گلستان، خانعلی ، مختار واسمعیل فرزندان علیشیر ، فاطمه گلستان وحمید فرزندان خیرالله آبرنك «صاحب کامیون »و دختربچه‌ای که هنوز هویتش معلوم نشده‌است .

خبرنگار ما اضافه کرد که کامیون به شخصی بنام خیرالله آبرنك تعلق داشت که با همسرش در بیمارستان ثریا بندر عباس بستری می‌باشد .این کامیون‌حامل بار وعده‌ای مسافر از افراد ایل «قره‌ای »ساکن «گوغر »شهرستان بافت‌بودند که از بردسیر کرمان به منطقه. قضلاقی اطراف حاجی‌آباد بندرعباس میرفتند . این عده قبلا احشام خود را باهمین کامیون‌به منطقه مزبور فرستاده‌بودند وخود بعد عازم آن منطقه بودند که‌حادثه رخ‌داد.

راننده کامیون بنام «محمد رضا احدپناه کرمانی» است که فاقد گواهینامه رانندگی می‌باشدو در این حادثه هیچگونه آسیبی‌ندیده است . راننده که پس از وقوع حادثه متواری شده‌بود توسط ماموران ژاندارمری حاجی‌آبادبندر عباس دستگیرشد و مدعی گردید که هنگام وقوع‌حادثه ترمز کامیون خراب‌بود و همین‌امر باعث وقوع حادثه شد .

پیشنهاد جدید کنسرسیوم

خبرگزاری رویتر امروزازتهران گزارش‌داد که‌نمایندگان کنسرسیوم که برای‌مذاکره‌وارد تهران شده بودند فرمولی تهیه کرده‌اند که‌به موجب آن تخفیف بهره مالکانه‌نفت ظرف۴ سال بتدریج ازبین میرود . انتظار میرود که قبل از جلسه‌ماه آینده اویك‌در بیروت مذاکراتی بین‌دکتر جمشید آموزگار وکمپانی های نفتی صورت بگیرد .

جشن تولد امام در «کرکوك»

رادیو بغداد دیشب گزارش‌داد که بمناسبت تولد امام حسن‌علیه‌السلام درمسجد «عزیزیه» دراستان «کرکوك» جشن مذهبی باشکوهی برپا گردید .

دراین جشن آقای سید مهدی حکیم فرزندحضرت آیت‌الله‌سید محسن حکیم و همچنین استاندار کرکوك و روسای ادارات و جمع کثیری از مردم بغداد ـ کربلا ـ نجف و هله شرکت داشتند .

کنستانتین پادشاه یونان دیشب برای نخستین‌بار پس از ورود به شهررم خبرنگاران‌عکاس مطبوعات و رادیو تلویزیون را در ویلای «پولیسنا» در پایتخت ایتالیا بحضور پذیرفت و به آنها اجازه داد که از خانواده سلطنتی عکس بردارند . در این عکس از چپ براست پرنسس‌ایرن، پرنسس‌فردریکا،مادر پادشاه یونان ، پرنسس آن‌ماری و کنستانتین پادشاه یونان دیده می‌شوند .

کودکی که «آن‌ماری» دربغل گرفته ولیعهد یونان‌است. پرنسس الکسیا دختر سه ساله پادشاه نیز در جلو مادر بزرگش دیده میشود. عکس رادیوئی اطلاعات

دانشگاه ۱۱ طرح‌جدید تهیه کرد

دانشجویان دوره فوق لیسانس ودکترای دانشگاه تهران در حین تحصیل، بکار تدریس در مراکز دانشگاهی دانشگاه تهران اشتغال میورزند. آندسته از آنها که از عهده این کار برآیند بعد ازاتمام تحصیلات رسماباستخدام دانشگاه در میایند.

دکتر جهانشاه‌صالح ضمن‌اظهار این مطلب پیرامون طرحها و برنامه‌هائی که برای ۵ سال‌آینده دانشگاه تهران تهیه شده است اطلاعاتی در اختیارخبرنگار ماقرار داد و گفت که ۱۱ طرح در مورد مسائل گوناگون دانشگاهی تهیه شده است که طرح تدریس دانشجویان‌فوق لیسانس‌ودکترایکی از آنها است .دکتر صالح‌یادآور شد که بموجب این طرح از دانشجویان مستعد دوره‌های فوق‌لیسانس ودکترادر دانشگاه‌استفاده میشودو درمقابل‌به‌آنان حق‌الزحمه پرداخت میشود . رئیس دانشگاه اضافه کرد یکی از مسائلی که‌در تمام دنیا باآن روبرو هستند تهیه وتکمیل اعضاءهیات آموزشی‌است، زیرا معلم باندازه کافی وجودندارد وباید از افراد ذیصلاحیت استفاده کرد و استفاده از دانشجویان‌دوره فوق‌لیسانس و دکترا نیز بهمین منظور است.

* **امور تحقیقاتی**

رئیس دانشگاه سپس درباره چند طرح جدید دیگر دانشگاه اطلاعاتی در اختیار خبرنگار ماقرار داد و گفت‌یکی دیگر از طرحهای دانشگاه استفاده از استادیاران‌در سازمان مرکزی دانشگاه بمنظور تحول در امور آموزشی و اداری میباشد بدین ترتیب که از وجود آنها برای‌امورتحقیقاتی نیزاستفاده خواهد شد وبرای آنان امکانات‌و تسهیلاتی در این‌مورد فراهم‌میشود واعتبار کافی نیز برای اینکارپیش بینی شده است.

وزیر راه در دانشکده فرماندهی عالی ستاد بزرك سخنرانی کرد

بامداد دیروز آقای مهندس شالچیان وزیر راه در حضور والاحضرت شاهپور غلامرضا پهلوی وافسران ستاد کل درمحل‌فرماندهی عالی ستاد بزرك ارتشتاران در مورد راهسازی سخنرانی کرد .

دراین مراسم وزیرراه ضمن بیان‌تاریخچه ای از راهسازی ایران دردوران هخامنشیان و دوره های بعد به اهمیت‌و ارزش ساختمان شاهراها وراههای اصلی و فرعی در سراسر ایران اشاره کرد وسپس پیرامون راهسازی دربرنامه سوم‌و برنامه های راهسازی در برنامه چهارم واثرات اجتماعی و اقتصادی راهها مطالب مبسوطی بیا ن‌داشت . در این مراسم برنامه های توسعه فرودگاهها وراه آهن ایران اروپا وراه‌آهن‌های‌داخلی‌نیز مورد‌بحث‌قرار گرفت .

در پایان وزیر راه به سئوالات افسران ستاد فرماندهی عالی‌وسایر حاضران بطورمبسوطی پاسخ گفت ویك حلقه فیلم رنگی‌که نمودار فعالیت های راهسازی ایران طی سالهای گذشته و حال می باشد نمایش‌داده‌شد .

سردخانه جهان

واقع در حاجی آباد کرج برای نگاهداری انواع مرکبات آماده است . تلفن ۵۴۹۲۱ ۱ـ۳ آ ـ۴۶۳۷۰

استخدام دوشیزه یاخانم سکرتر (منشی مخصوص)

یك‌شرکت بزرك صنعتی برای کار در دفتر مرکزی‌خود در تهران به‌یکنفر خانم‌ویا دوشیزه سکرتر (منشی مخصوص) که لااقل سه‌سال دراین کار سابقه داشته باشد نیازمنداست .

تندنویسی لاتین (حداقل ۸۰ کلمه در دقیقه)ـتسلط کامل تجربه وتبحر کافی در امور مکاتباتی انگلیسی وفارسی ـآشنائی به زبان انگلیسی ـسرعت‌و مهارت کافی در ماشین نویسی لاتین‌ـ کامل به امور بایگانی ونگهداری سوابق‌وسایر کار های دفتری از اهم شرائط لازم‌جهت استخدام میباشد.

از متقاضیانی که‌واجدشرایط فوق باشند تقاضا میشود با صندوق پستی ۱۵۲۱ تهران مکاتبه فرمایند. آ ـ‌ه‌ج۲۹۵۳

آگهی استخدام رسمی

بپرو آگهی مورخ ۴۶٫۶٫۳۰ سازمان بنادرو کشتیرانی (موضوع استخدام ۷۲ نفر)برای‌تشکیل کادر فنی سازمان های تابعه خود در بنادر جنوب تعداد ۵۶ نفر را که واجد شرائط عمومی استخدام کشوری باشند بشرح جدول زیر ازطریق امتحان‌و مسابقه استخدام مینماید .

ردیف	عنوان شغل	حداقل‌شرط تحصیلی لازم	گروه موقت‌شغلی
۱ـ	مهندس راه و ساختمان	دانشنامه مهندسی راه‌و ساختمان	۶
۲ـ	متصدی انتشارات و روابط عمومی	لیسانس روزنامه نگاری یا لیسانس با سابقه کافی در این رشته	۶
۳ـ	کارشناس امور اداری	لیسانس علوم اداری یا لیسانس و گذراندن دوره تخصصی مدیریت و اداره امور	۶
۴ـ	کارشناس طبقه بندی مشاغل	لیسانس علوم اداری یا لیسانس علوم اجتماعی و گذراندن دوره تخصصی در طبقه بندی مشاغل	۶
۵ـ	مهندس تاسیسات و برقو مکانیك	دانشنامه مهندسی در رشته تاسیسات برق ومکانیك	۶
۶ـ	تکنیسین هیدروگرافی	الکترومکانیك ـ امور بندری و دریائی دیپلم کامل متوسطه رشته ریاضی و طبیعی و گذراندن دوره تخصصی هیدروگرافی	۴
۷ـ	تکنیسین امور بندری و دریائی	دیپلم کامل متوسطه رشته ریاضی یا طبیعی و گذراندن دوره تخصصی مربوط	۴
۸ـ	تکنیسین برقو مکانیك	دیپلم کامل متوسطه از هنرستان صنعتی دررشته برق و مکانیك	۴
۹ـ	تکنیسین ارتباط و مخابرات	دیپلم کامل متوسطه دررشته مخابرات‌الکترونیك یادیپلم ریاضی و گذراندن دوره تخصصی مخابرات الکترونیك .	۴
۱۰ـ	تکنیسین امور ساختمانی	دیپلم کامل متوسطه از هنرستان صنعتی دررشته ساختمان یا دیپلم کامل متوسطه رشته ریاضی و گذراندن دوره تخصصی مربوطه .	۴
۱۱ـ	تکنیسین کارگزینی	دیپلم کامل متوسطه و گذراندن‌دوره تخصصی‌امور کارگزینی .	۴
۱۲ـ	کمك کارشناس اداری	دیپلم کامل متوسطه وگذراندن دوره‌تخصصی‌امور یا گذراندن یکدوره حسابداری	۴
۱۳ـ	کارمند دفتری و منشی حسابداری	گواهی سال سوم دبیرستان	۲
۱۴ـ	ماشین نویس	گواهینامه سال سوم دبیرستان و گواهینامه ماشین نویسی فارسی و لاتین	۲

داوطلبان‌واجد شرایط در صورت تمایل‌می‌توانند حداکثر تا تاریخ ۴۶٫۱۰٫۱۰ فرم ذیل را تکمیل نموده و همراه با دو قطعه عکس ۴×۶ ویکبرك رونوشت شناسنامه و فتوکپی یارونوشت مدرك تحصیلی خود توسط پست سفارشی بنشانی(تهران ـ سازمان بنادر و کشتیرانی ـ خیابان سپه شماره ۶۴) ارسال دارند تقاضا هائیکه بعد ازتاریخ مذکور به پست داده شود ترتیب اثر داده نخواهد شد . داوطلبانی که برای هریك از مشاغل مندرج در جدول طبق آگهی های قبلی ثبت نام نموده‌اند میتوانند نسبت بتکمیل مدارك خود در صورت ناقص بودن اقدام نمایند .تاریخ و محل امتحان بعدا در همین روزنامه آگهی‌خواهد شد . الف ۹۱۷۲

نام ـ نام خانوادگی ـ شماره شناسنامه ـ محل صدور
نام پدر ـ مدرك تحصیلی ـ رشته
وضع نظام وظیفه ـ شغل مورد تقاضا ـ نشانی‌کامل پستی
محل اقامت فعلی در شهرستان ـ امضاء داوطلب
سازمان بنادر وکشتیرانی
۱ـ۳ آ ـ۴۵۸۹۰

تنها محبت امروز کافی نیست
جگرگوشه شما احتیاج به تأمین آتیه دارد.

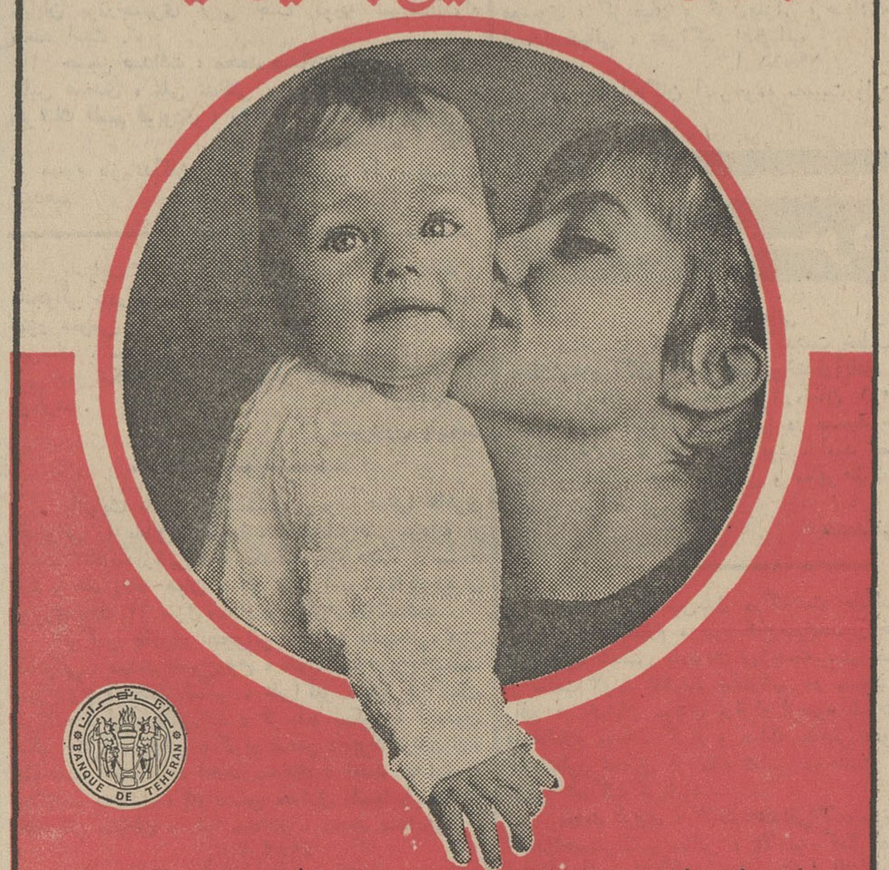

برای تامین آتیه خود و فرزندانتان همین امروز در
بانك تهران
حساب پس انداز باز کنید تا از جایزه ۱۰۰،۰۰۰ ریالی ممتاز
آن و هزاران جایزه دیگر بهره‌مند شوید
کلیه شعب بانك تهران در مرکز و شهرستانها در ساعات مقرر و شعب شبانه روزی چهارراه پهلوی و تخت جمشید در تهران ـ بریم در آبادان و شاهپور در اصفهان همه‌روزه حتی ایام جمعه و تعطیل آماده افتتاح حساب پس‌انداز و سایر عملیات بانکی میباشند .