اطلاعات

سال سی‌وششم شماره ۱۰۶۵۴ تکشماره ۳ ریال

دوشنبه بیست‌ودوم آبانماه ۱۳۴۰

دیشب پارلمان فرانسه باتشنج بیسابقه‌ای روبرو شد

رهبران الجزایر در آستانه مرگ هستند

زندانیان مسلمان که اعتصاب غذا کرده‌اند فقط آب معدنی مینوشند

بن بلا

* سناتور مسلمان مجلس فرانسه کشته شد

درصفحه سوم

دست راست استالین ووزیرخارجه پیشین شوروی باتفاق همسرش وارد مسکوشد

مولوتف در مسکو از خود دفاع میکند

* وزیرخارجه سابق‌شوروی باخونسردی بخبرنگاران گفت: بگذارید به‌بینم چه میشود ، همه چیزرا خود شما میدانید
* ناظرین سیاسی میگویند: خانم مولوتف درایستگاه راه آهن کمی ناراحت بنظر میرسید
* مولوتف و همسرش بخانه دختر خود رفتند

شرح درصفحه‌سوم

درضیافت دیروز سفارت عربستان سعودی، نخست وزیر گفت:

طرح جدید برنامه دولت

درجلسه مطبوعاتی روز سه شنبه علنی خواهد شد

* نخست وزیر دست در دست سردار فاخرانداخت و باتفاق صدرالاشراف عکس گرفت
* دکتر امینی مدتی باسفیر آمریکا مذاکره کردویکی از نمایندگان سابق گفت: باپول وکیل شدن که افتخاری ندارد
* شریف امامی گفت: همه چیز میگذرد وآنچه میماند فقط مملکت است
* کاردار سفارت شوروی اظهار داشت: در غیاب آقای پکوف سفیر کبیر شوروی ، دستور مذاکره نداشتم

درضیافت دیروز سفارت عربستان سعودی، نخست وزیر وسردار فاخر مدتی‌با یکدیگر گفتگو کردند و سردار فاخر گفت‌بانخست‌وزیر کدورتی نداشتم .

بمناسبت سالروز جلوس اعلیحضرت ملك سعود پادشاه عربستان‌سعودی ظهر دیروز از طرف آقای حمزه غوث سفیرکبیر عربستان و بانو ضیافتی بناهار درمنزل سفیرکبیر ترتیب داده شده بود.

دراین ضیافت آقای دکتر امینی نخست‌وزیر ، روسای سابق‌مجلسین چندتن از آقایان وزیران و جمعی از رجال و دیپلماتهای خارجی و روزنامه‌نگاران بابانوان خودشرکت داشتند .

من حرف نمیزنم !

نزدیك ساعت دوبعداز ظهر نخست وزیر درمجلس ضیافت حضوریافت وبلافاصله خبرنگاران دور وی‌حلقه زدند .اما برای اولین‌بار، تانخست وزیر چشمش‌بخبرنگاران‌افتاد گفت:

ـ دیگر هیچ‌چیز از من نخواهید شنید !

سئوالات گوناگون روزنامه‌نگاران واصرار آنها بهیچوجه تاثیری نبخشید ونخست‌وزیر در موردجلسه پریشب هیئت دولت که در حضور شاهنشاه تشکیل شد لب از لب نگشود وباین ترتیب خبرنگاران از نخست‌وزیر مایوس شدند وبسراغ روسای سابق مجلسین رفتند.

آقای صدرالاشراف رئیس سابق سنا روی یك صندلی باغ‌نشسته بود وچندقدم آنطرفتر مهندس شریف امامی نخست‌وزیر سابق و سردار فاخر حکمت رئیس سابق مجلس شورای ملی ایستاده بودند.

روزنامه نگاران بانخست‌وزیرسابق ورئیس سابق مجلس‌راجع‌به گذشته آغاز صحبت کردند ولی در همین هنگام دکتر امینی بطرف‌آنها آمد

بقیه‌در صفحه هفدهم

بدنبال بازداشت ابتهاج واحضارعده‌ای ازاعضای سازمان برنامه

خروج عده‌ای از کشور ممنوع شد

خانم ابتهاج کارهای بانکی همسرش‌رابعهده گرفت

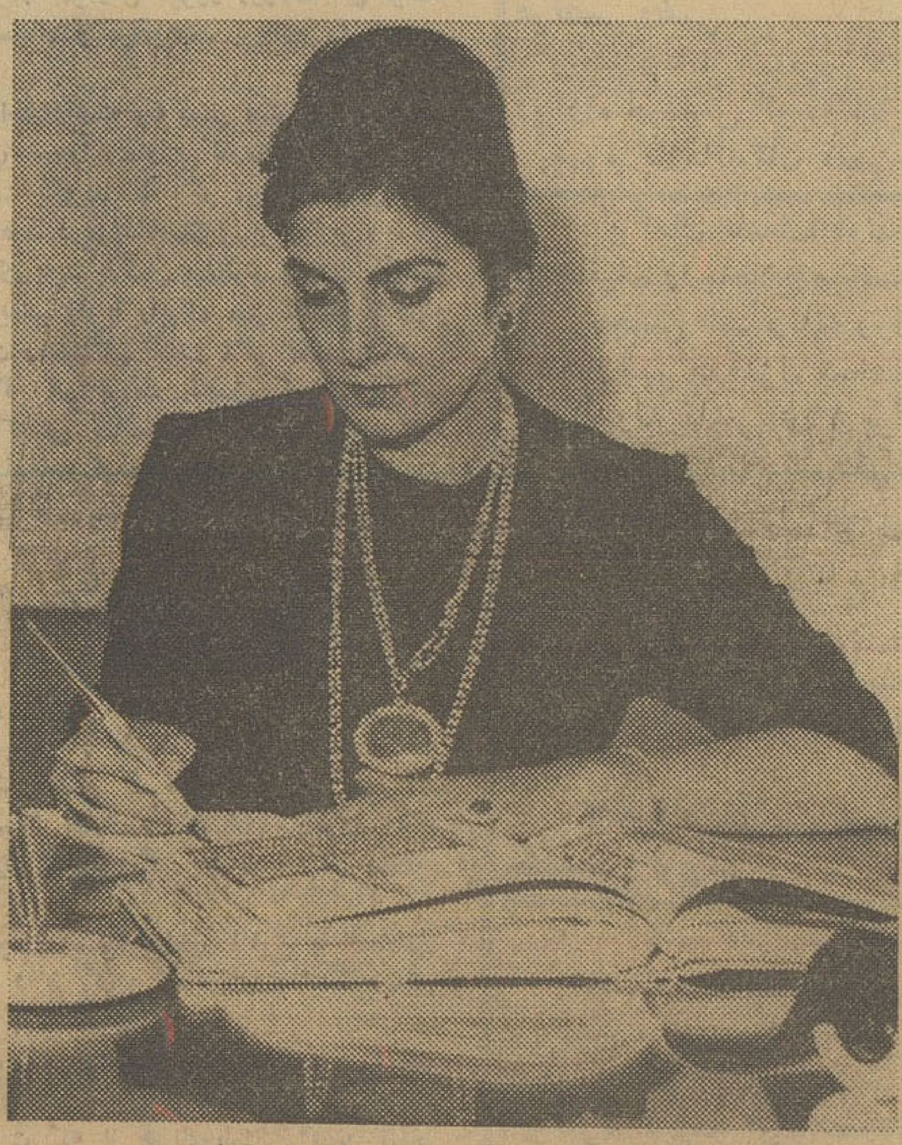

خانم ابتهاج درپشت میز ریاست بانك ایرانیان

پرونده ابتهاج بدادگاه رفت

* صورت‌کسانیکه حق‌خروج ازکشور را ندارندازطرف بازپرس در اختیار مقامات اداره‌گذرنامه قرارگرفت
* وزیر دادگستری گفت : من درکارهای ابتهاج مداخله ندارم
* چند اعلام جرم درباره ساختمان فرودگاهها به بدادگستری رسید
* گفته شد که لیلیانتال و کلاپ مخارج خصوصی‌خود را درامریکا بحساب‌سازمان برنامه میگذاشته‌اند

صبح امروز خبرنگار قضائی‌ما که در صدد کسب اطلاعاتی‌پیرامون پرونده آقای ابتهاج بود با آقای الموتی وزیر دادگستری ملاقات کرد . آقای نورالدین الموتی پس از مراجعت از قزوین دچار کسالت شده و در خانه بستری بود و پس از ٤٨ ساعت استراحت ، صبح امروز بدادگستری آمد.

وزیر دادگستری در جواب‌خبرنگار ما گفت : **میدانید که من ٤٨ ساعت دچار کسالت شدید وبستری بوده‌ام و از جریانات روز خبری ندارم ، از طرفی این موضوع‌بمن ارتباطی ندارد ، زیرا دستگاههای قضائی کار خودشان را میکنند و قانونا من‌حق دخالت ندارم . بنابر این جائی‌برای‌کسب خبر دراین‌باره از وزیر دادگستری باقی‌نمیماند!**

خبرنگار ما از وزیر دادگستری درباره ادامه اقدامات دادگستری نسبت باحضار و تعقیب عده‌ای‌دیگر سئوال کرد ، وزیر دادگستری در حالی که میخندید گفت :

ـ اگر خداتوفیق دهد، انشاءالله!

ارجاع پرونده

پرونده آقای ابتهاج برای رسیدگی اعتراض بقرار بازداشت آخر وقت دیروز از دیوان کیفر بدفتر دادگاه های دیوان کیفر رسید ، ولی بعلت خاتمه وقت‌اداری و کسالت شدید آقای عریضی رئیس شعبه اول دادگاه ها این پرونده بحال انتظار باقی ماند.

صبح امروز آقای عریضی‌رئیس شعبه اول دادگاه دیوان کیفر که در غیاب آقای فلاح رئیس کل دادگاه های دیوان کیفر عهده‌دار امور مربوط برئیس دادگاه میباشد با آنکه از روز قبل دچار کسالت

بقیه‌در صفحه هفدهم

یك روزنامه آلمانی مینویسد

اختلاف طبقاتی درایران ازبین‌میرود

ازورتز بورك ـ روزنامه « دویچه ـ تاگس پست» چاپ آلمان غربی در شماره اخیر خود مقاله مفصلی زیر عنوان (ایران بسوی ترقی وپیشرفت های نوین) انتشار داده است .

این روزنامه در آغاز مقاله خود مینویسد : قضاوت غلط مغرضان تبلیغات نادرست‌فراریان سر افکنده سیاسی‌ونظریات‌منفی ومنحرف‌عده‌ای بی خبرو فریب خورده نمیتواندبرای تشخیص موقع کنونی ایران و شخصیت شاهنشاه‌ایران ملاك‌ومعیار عمل باشدو کسی‌که میخواهدارزش و مقام شاه را در سر زمین شاهان درك کند باید با توده مردم و در اعماق اجتماع به بررسی پردازد .

(دویچه تاگس پست)میافزاید : آنها که‌اوضاع‌داخلی‌ایران رابصورت نادرستی جلوه میدهند و گزارش های جعلی‌وبی اساس منتشرمیسازند مشتی خبرنگار حرفه‌ای و منفی باف هستند که زیر تاثیر تبلیغات سوء حتی خود نمیدانند چه میگویند و چه مینویسند .

روزنامه آلمانی سپس اضافه میکند: بر خلاف آنچه منابع مغرض انتشار داده‌اند اختلاف طبقاتی در ایران‌بعد از روی کار آمدن اعلیحضرت فقید رضا شاه کبیر بتدریج رو بنابودی رفته است .

از نظر علم جامعه شناسی‌تشکیل « طبقه متوسط» یعنی خرده مالکان کارمندان ، بازرگانان ، کارگران،

بقیه در صفحه نوزدهم

روز شنبه، طی مراسمی

دبستان ایرانیان دوبی افتتاح گردید

خبرنگار اعزامی ماازدوبی گزارش میدهد :

ساعت ده و بیست دقیقه بامداد روزشنبه آقای درخشش وزیرفرهنگ و تیمسار سرتیپ علوی کیا قائم‌مقام سازمان اطلاعات وامنیت کشورباتفاق چند تن از روزنامه نگاران بمنظور افتتاح دبستان ایرانی دوبی ، وارد دوبی شدند .

در فرودگاه دوبی حضرت شیخ راشدبن سعید و گروهی از رجال و شخصیت های برجسته‌دوبی که‌نزدیك چهل هزار نفر ایرانی در آن ساکن هستند ، از هیئت استقبال کردند.

افتتاح دبستان

در ساعت چهار و نیم بعد ازظهر روز شنبه دبستان ایرانی که‌متجاوز از ۳۰۰ دانش آموز دارد و بتازگی بطرز بسیار آبرومندی باتمام رسیده است ، بوسیله شیخ راشدبن سعید وبا حضور ٤ هزار نفر از اهالی‌دوبی و آقای درخشش وزیر فرهنگ و تیمسار سرتیپ علوی کیا و هیئت روزنامه نگاران افتتاح گردید .

آقای «لبیه» مدیر دبستان ٦کلاسه ایرانی‌دوبی طی‌یك‌سخنرانی ،گزارش فعالیت های دبستان را باطلاع‌حضار رسانید .

سپس آقای دکتر ریاحی مدیر کل وزارت فرهنگ از طرف وزیر فرهنگ ایران ، مطالبی در باره تاثیر روابط فرهنگی ایران و دوبی اظهار نمود و از طرف حاکم دوبی متقابلا تشکر بعمل آمد .

در مراسم افتتاح دبستان آقای دکتر مشکور مدیر مجله الاخاء مطالبی در باره روابط ایران و دوبی اظهار داشت .

سپس توسط آقای فریدون‌شمس خبرنگار روزنامه اطلاعات ، مجله‌عربی الاخاء بین مردم توزیع گردید .

در مراسم روز شنبه ، دبستان ایرانی دوبی ، بطرز با شکوهی با پرچم های سه رنگ ایران و پرچم دوبی تزئین شده بود و از طرف مردم نسبت به شاهنشاه ایران احساسات گردید

شب گذشته نیز حضرت شیخ سعید حاکم دوبی‌بافتخار هیئت‌ایرانی ضیافتی بشام در قصر خود ترتیب داد .

نخست‌وزیر درجلسه‌مدیران کارخانه‌های برق‌ملی گفت:

دستگاه‌دولتی برای ایجادمزاحمت نیست

نخست‌وزیر توصیه‌های شاهنشاه‌را به هیئت دولت عنوان کرد

* نخست‌وزیر گفت: باعلیحضرت عرض‌کردم که‌باید بمردم اعتمادکنیم

درصفحه ٥

تیم بوکس آلمان فرداشب برای انجام‌دومسابقه واردتهران میشود

شرح درصفحه ۹

۲۲۱ نفر اززندانیان استان کرمان آزاد شدند

امروز کمیسیون مخصوص عفو در اداره فنی وزارت دادگستری تشکیل بود. دراین جلسه گزارشاتی که از شهرستانهای مختلف رسیده بود مطرح گردید و با عفو عده‌ای از زندانیان شهرستانها موافقت شد .

خبرنگار ما گزارش میدهد: چندی پیش از طرف وزارت دادگستری نماینده‌ای جهت رسیدگی بپرونده زندانیان استان کرمان فرستاده شده بود این نماینده امروز مراجعت کرده و گزارش اقدامات خودرابکمیسیون‌عفو وبخشودگی داده است . دراین گزارش خاطرنشان شده‌که در استان کرمان تعداد ۳۲۱ نفر از زندانیان مشمول عفو و بخشودگی شده بودند که‌دستور آزادی آنها از زندان داده شد .

امشب و هرشب

در ژیتانا

رستوران دانسینك ممتاز تهران

(تریوسا نتاکروز)

ستارگان تلویزیون و پرفروش‌ترین صفحات روز همراه با

ارکستر صحرانشینان (کولی)

آدرس: خیابان زاهد پشت ساختمان جدید شرکت ملی نفت درتخت جمشید تلفن: ٦٨٤٣٥

درمانور دریائی سنتو

دوواحدازایران و٦ ناوشکن‌وزیردریائی‌ازانگلیس‌وتعدادی ازناوهای آمریکا وپاکستان شرکت دارند

مانور دریائی سنتو بنام «میدلینك چهارم» که از روزشنبه بیستم آبان باشرکت واحدهای‌ایران ،پاکستان، انگلیس و آمریکا آغاز شده است، در دریای عمان وسواحل کراچی ادامه دارد .

از طرف ایران دو واحد دریائی واز طرف انگلیس شش کشتی‌و یك‌زیر دریائی در این مانور شرکت دارند . کشتی های انگلیسی که در مانور شرکت دارند عبارتند از :

ناو شکن «لاخ اینش» و ناو شکن «لاخ‌آلوی» متعلق به اسکادران نهم ناوشکن در آبهای خاور میانه و سه کشتی مین‌جمع کن‌از اسکادران مین جمع کن ۱۸۰ و یك نفتکش‌از سنگاپور و یك زیر دریائی ازلشکر هفتم زیر دریائی سنگاپور است ، تعدادی از ناوهای‌آمریکا وپاکستان نیز درمانور شرکت دارند .

مانور بفرماندهی دریادار اصغرخان، فرمانده نیروی دریائی پاکستان‌است و هواپیماهای انگلیس وپاکستان ، عملیات هوائی‌مانور را برعهده‌دارند. اطلاعات نظامی مربوط به مانور از طرف نیروی دریائی پاکستان که میزبان شرکت کنندگان‌درعملیات است، در اختیار آنها گذاشته می شود .

شبکه برق سراسری‌ایران

باساختمان سد دز از هم‌اکنون بایستی‌مورد مطالعه قرار گیرد

صفحه۱٦ رامطالعه‌فرمائید

سرنوشت کابینه ترکیه هنوز نامعلوم‌است

آنکارا ـ دیشب رادیو آنکارا در بخش‌فارسی خود گفت ژنرال گورسل مجبور شد که نخست وزیر جدید ترکیه را شخصا انتخاب کند زیرا احزاب سیاسی ترکیه نتوانستند در این باره با یکدیگر کنار بیایند و البته وی در این باره با رهبران احزاب مشورت کرد .

رادیو آنکارا افزود : گورسل عصمت اینونو را که یکی از رجال برجسته و با تجربه ترکیه است باین مقام برگزید و اینونو هم بدون آنکه روی‌وابستگی‌خود بحزب جمهوریخواه تکیه کند برای رفع بحران سیاسی تصمیم گرفت یك کابینه ملی تشکیل دهد • کابینه ملی بدان معنی است که‌اینونو اعضای دولت خود راحداقل از میان سه حزب انتخاب خواهد کرد .

رادیو آنکارا گفت عصمت اینونو یك شخصیت مبرز ملی است .

رادیو آنکارا همچنین برای اولین بار فاش کرد که حزب عدالت و حزب‌ترکیه‌جدید (طرفداران مندرس) میخواستند دولت‌موتلفی‌تشکیل دهند ولی موفق نشدند زیرا این احزاب اکثریت کافی در پارلمان نداشتند.

حزب مخالف

رادیو آنکارا افزود که حزب ـ جمهوریخواه دهقان برهبری عثمان بیوك باشی تصمیم گرفت در پارلمان در اقلیت بماند ، نقش حزب‌مخالف را بازی کند .

رادیو آنکارا گفت بحران سیاسی ترکیه در شرف پایان یافتن است .

عصمت‌اینونو گفت :ماسعی میکنیم یك کابینه در حقیقت بیطرف روی کار آوریم ولی فعلا معلوم نیست کابینه بچه شکلی تشکیل خواهد شد و رویه احزاب سیاسی‌در برابرکابینه ائتلافی چه خواهد بود .

پتوهای جهان درشش نوع مختلف

چای جهان
۲۵۲ ۱۵۱

روغن نباتی جهان

نمایندگی رضائیه تجارتخانه کرمی ومهدیزاده

جریان روز

بازداشت ابتهاج

اینکه بحث دیروز ما درباره کشاورزی و تولید وازدیاد آب در کشور بدرازا انجامید تصادفی نبود، بلکه همانطور که گفتیم آن، یك نمونه‌ایست از کارها ، و مبتنی است بر نظریه خاصی که اتفاقا آقای دکتر امینی هم آنرا مورد تائید قرار داده‌اند .

آقای دکتر امینی در قزوین گفته بودند : در مملکت ما که‌دارای اقتصاد کشاورزی است حق این است که دولت‌ها توجه زیادی‌باین امر مبذول دارند ... منطق این حرف اینست که قبول کرده‌ایم که تقویت کشاورزی یك اصل است و اصل هم درهرحال باید مقدم بر حشووزوائد و تشریفات ومقررات غیر لازم باشد ...

باید چنین اصل و مقیاسی را در کلیهٔ شئون اداری و اجتماعی مملکت بپذیریم و آنرا برای مدتها جاری وساری سازیم.

مثلا در همین امر بازداشت و تعقیب ابتهاج ،با اینکه ماشخصا ابتهاج رایك مردقوی و مثبت میدانیم وهمیشه نیز چه هنگامی که دارای مقامی بوده و چه‌وقتی که معزول ، بهر مناسبتی که پیش آمده از او به نیکی یاد کرده‌ایم ، معهذا معتقدیم که میتوان وباید از همین بازداشت او استفاده منطقی بزرگی بعمل آید .

باین معنی که ابتهاج مظهر وسمبول یك طرزکار و تفکر مخصوصی درزمینه‌امور اداری و اقتصادی ایران است . ابتهاج تابوده یکنوع حرف زده و یکنوع عمل کرده و همیشه هم از نظریه و سلیقه خاص خود دفاع کرده و عقب نشسته است ...

حالا عدلیه مملکت بکارهای این شخص ایراد گرفته و اورابنام قانون و عدالت و مصالح مملکت گرفته و زندانی نموده‌است ...

اولا اینکه دولت ودادگستری مخصوصا باید مواظب باشند که‌اگر از این اقدام خود استفاده تبلیغاتی نمیبرند لااقل ضرر تبلیغاتی متحمل نشوند ، و اجازه ندهند که در گوشه و کنار این اداره و آن دادگاه وآن راهرو و آن سرسرا بخصوص ازدهان افراد مسئول شنیده شود که در تعقیب ابتهاج نظرات خاصی دخالت داشته ویا روی توصیه این‌و یا سفارش آن دیگری چنین و چنان شده‌است ...بلکه باید گفت وعملا قبولاندکه‌این همان چیزی است که از دادگستری انتظارمیرود این‌همان‌مطلبی‌است که‌چندروزقبل‌اعلیحضرت‌همایونی‌بصراحت‌فرمودندکه «آن دادگستری صحیح و سالم است که قوی و ضعیف رایکسان بداند وحتی خود من هم گواینکه من‌خود خود بی نظر هستم معهذا اگر منهم بخواهم اعمال نفوذ کنم نگذارد» یعنی‌دراینمورددعلیه‌مملکت‌راساوبدون هیچگونه اعمال نفوذ و مداخله نه از جانب شاه مملکت ویا نخست‌وزیر ویا وزیر دادگستری پایش گذاشته و پرونده‌ای راکه از مدتها قبل در دست رسیدگی داشته است باز کرده‌است، و از قاضی جز این انتظاری نباید داشت ... از مدتها قبل نسبت به بعضی‌کارهای ابتهاج از قبیل قراردادهائی که منعقد نموده‌و امضاء کرده ویا استفاده غیر لازم و بیش از حد از کارشناسان خارجی نموده‌اعتراض‌شده‌و اعلام‌جرم بعمل آمده است ، همانطور که در گزارش دیروز روزنامه هم نوشته شده‌بود،حالا بازرسی‌ها بپایان رسیده و میخواهند پرونده را بجریان بیندازند ...

بدون شك درین‌امر نه‌کسی‌مداخله‌داشته ونه‌کسی میتواندباتاکیداتی که‌نسبت‌به‌تقویت‌واصلاح‌دادگستری شده‌است‌دراین‌کارمداخله‌داشته‌باشد وقتی که قرار شد شاه مملکت بگوید که اگر من هم اعمال نفوذ کردم دادگستری نباید بگذارد ، طبعا درموردنخست وزیر ووزیر ویا هر متنفذ دیگر بطریق اولی دادگستری باید باکمال بینظری وبدون ملاحظه مقام و سوابق وارد عمل شود. یعنی اقویا رابپای میز تحقیق بیاوردو باکمال صحت و سلامت بکارشان رسیدگی کندو اگر نقصی و عیبی درکارشان بود مجازات کندو اگر هم برائت حاصل کردند باکمال شهامت و قدرت اعلام کند که گناهی نداشته‌اند ثانیا چه عیبی دارد که عادلانه و دور از جنجال و تبلیغات ضدو نقیض به‌کارهای مشهور ترین کارگردان اقتصادی چندسال اخیر مملکت رسیدگی کنند واگر لازم بود این طرز تفکر و سلیقه خاص را محکوم سازند... ای صدها ابتهاج فدای مصالح مملکت ، اما بشرطی که اقلا نظریه وسلیقه و روش و سبك مخالف او بصورت یك‌اصل پذیرفته شود و برروی آن عمل شود ، بابتهاج نگفته‌اند که ه‌او دزدی کرده‌است بلکه میگویند که طرز کار او موجب اسراف و تبذیر شده‌است ...

سلیقه و نظریه مخصوص ابتهاج دارای یك سلسله مشخصات و خصوصیاتی است که در صورت محکومیت نظریه ابتهاج تمام آن مشخصات باید طرد شود و یك سبك اداری و اقتصادی دیگری باتمام مشخصات خاص‌خود درکارها معمول گردد واگر نظریه ابتهاج محکوم نشد ، باید صریحا اعلام شودکه :

میتوان وباید چنین روشی رابرای پیشرفت امور اداری و اقتصادی بکار برد ، وباید هم جدا از آن دفاع کردو گذاشت تا ابتهاج های دیگری در عرصه کارهای مملکت پیدا شوند .

فقط درسایه چنین عملی است که برای اداره اجتماع ورهبری‌یك نسل نگران میتوان یك اصل و یك قول و قرار و باصطلاح یك«تز» تزلزل ناپذیر ویك زاویهٔ دید ثابت که از هربادوبارانی گزند نیابد برگزید ... وفقط دراینصورت است که میتوان محیط سالم را ازنا‌سالم در هر موقعی که فراهم شد واقعا طبق یك سلسله موازین ومقیاس‌هائی تشخیص دادو حتی باید گفت که دراینصورت طبق‌همان موازین ومترو مقیاس میتوان شروع به ساختن یك محیط سالم نمود ...

باطلاع فامیل و دوستان ارجمند میرساند چون روز سه‌شنبه بیست‌وسوم آبانماه مصادف باشب سال درگذشت پدرعزیزمان‌شادروان **زین‌العابدین دولو** میباشد بدین‌مناسبت مجلس تذکری از ساعت ۳ تا ۵ بعداز ظهر درحضرت‌شاهزاده عبدالعظیم (باغ‌طوطی) برقرار خواهد بود .

آ- ۲۰۰۰۳ **اقدس دولو - فریدون‌دولو**

نظر بفوت مرحومه مغفوره معصومه لسانی والدین‌اقایان عباس لسانی واخوان لسانی مجلس یادبودی در روز ۳شنبه ۲۳ر۸ر۴۰ ازساعت ۶ونیم الی ۸ونیم بعدازظهر ازطرف‌صنف فروشندگان طلا و جواهر و نقره و ساعت در مسجد ارك منعقد است بدین منظور از کلیه اصناف بازار و همکاران محترم دعوت میشود که درمجلس یادبود شرکت فرمایند

حاج‌محمدعلی جواهری - حاج‌حسین‌علی جواهری-حاج احمد ناظم - عباس جواهرچی‌زاده - حاج‌صادق نقره‌چی - حاج‌حسین انصاری

هوالحی‌الذی لایموت

ارتحال **بانو جیران** همسر اینجانب فاضل مرادی به اطلاع عموم اقوام و دوستان میرسد مجلس ختم مردانه از ساعت ۳ تا ۵ بعداز ظهر روز ۲۳ر۸ر۴۰ درمسجد حاج حسن خیابان‌شاهپور بوعلی ومجلس زنانه همانروز درمنزل‌شخصی واقع درکوچه طباطبائی منعقد خواهد بود **فاضل مرادی**

خانواده‌های مرادی - خواجه‌نصیرطوسی - سروارامینی میرفخرائی - مشیری‌گیلانی - میرفتاح - علیخانی -پیرفاتح امیرخواجه نصیرطوسی

بانهایت تاسف ارتحال **بانو جیران** را باطلاع بستگان ودوستان میرساند مجلس ختم مردانه روز ۲۳ر۸ر۴۰ از ساعت ۳ الی ۵ بعدازظهر درمسجد حاج‌حسن خیابان شاهپور بوعلی ومجلس ترحیم زنانه درمنزل شخصی واقع در کوچه طباطبائی منعقد خواهد بود آ-۲۰۱۲۳

مصیبت‌وارده را بعموم بازماندگان آنمرحومه تسلیت‌میدهیم

کلاسهای جدید انگلیسی انجمن ایران وامریکا

انجمن ایران - امریکا برای دانشجویانی که بخواهندانگلیسی‌را در مدت کوتاهتری یاد بگیرند کلاسهای فشرده‌تری تاسیس نموده که روزانه ۲ ساعت و هفته‌ای ۵روز بین ساعات ۸صبح و۴بعد از ظهر دائر خواهد بود .

روز های ۲۱و ۲۲و ۲۳ آبان‌بین ساعات ۸الی ۱۲و ۲الی ۶بعد از ظهر نام‌نویسی وروز ۲۴آبان کلاسها تشکیل خواهدشد .

شهریه برای ۳۰ساعت تدریس ۶۵۰ ریال خواهدبود .

۱-۲ آ-۲۷۰۱۶

کنکورفنی- پزشکی وعلوم

گروه فرهنگی آذر

زیر نظرآقایان:

۱- ارشاقی ۲- افتخاری ۳- چاوشیان ۴- حریرچی ۵- خسروی ۶- دانش پژوه ۷- دولو۸- ربانی ۹-رفیع‌زاده ۱۰- ضیائی ۱۱- عظیمی ۱۲- غیاثیان ۱۳- مهندس‌فرنو. تدریس میشود.

آدرس خیابان سعدی جنوبی. آ-۲۷۴۰۸ «وگا»

بیماریهای آمیزشی - مجاری‌ادرار- سستی وناتوانی‌مردان خیابان صفیعلیشاه دکتر یحیی صدری.

آ-۱۹۵۰۱ ۱-۱۰

درمان قطعی‌سوزاك‌تازه‌وکهنه

و تقویت قوای تناسلی دکتر جناب زاده دارای گواهینامه از دانشکده طب فرانسه . صبح .عصرخیابان منوچهری مقابل کوچه ژاندارك

آ-۱۹۶۲۹ ۱-۱۰

دکتر معانی

امراض مقاربتی مجاری ادرارمعالجه سوزاك تازه و کهنه - ورم‌پروستات وسستی و ناتوانی-ضیق مجرا-امراض زنانه‌خیابان فردوسی مقابل بانك ملی مرکز .

۱-۱۰ آ-۱۹۵۳۵

حل‌المسائل هندسه فضائی

تالیف آقایان:

دکتر مجتهدی- بحرانی- زاوشی- دکترمنتصری

شامل مسائل امتحانات‌نهائی ومسابقات منتشرشد قیمت ۴۵ ریال

مراکز فروش: کلیه کتابفروشان تهران وشهرستانها

آگهی ازشرکت تلفن

مورد توجه مشترکین محترم تلفن

از روز شنبه ۲۰ آبانماه دستگاه ساعت خودکار شرکت سهامی تلفن ایران باگرفتن شماره ۱۹ آماده بکار میباشد .

بدیهی است مشترکین محترم توجه خواهند فرمود که بازاء هر دفعه مراجعه به شماره ۱۹ و شنیدن صدای ساعت معادل یك مکالمه منظور خواهد شد .

شرکت سهامی تلفن ایران

بانهایت تاسف مصیبت وارده را بخانواده محترم ذوالفقاری بخصوص آقای صمصام ذوالفقاری (مصورالممالك) تسلیت عرض مینمائیم

خانواده کوهری

سرکار سرهنك فتوحی

بانهایت تاسف وتاثر مصیبت وارده را بحضور سرکار وتمام خانواده تسلیت عرض نموده بقاء عمر بازماندگان آن مرحومه را از خداوند خواستاریم

اورنك - چوبین - اصغری - حسینپور - میتمی - محمدی - احدی

ا-۲۰۱۱۵

افسران و درجه‌داران - افراد گردان لجستیك مرکز زرهی وسوار مصیبت وارده را بسرکار سروان فداکار و خانواده ایشان تسلیت عرض مینمایند . **سرگرد محمدزاده**

بانهایت تاثر مصیبت وارده را بخانواده محترم قدسی بخصوص جناب آقای دکتر مهدی قدسی ریاست محترم انستیتو پاستور ایران تسلیت عرض مینمائیم

آ-۲۰۰۲۹ **کارکنان انستیتو پاستورایران**

کارکنان مؤسسه رازی حصارك

مصیبت‌وارده را به‌جناب آقای دکتر قدسی ریاست‌بنگاه پاستور ایران تسلیت عرض مینمایند .

رئیس کل مؤسسه رازی - دکتر عزیز رفیعی

بانهایت تاسف فوت والده ماجده جناب آقای شمس‌الدین حائری ریاست‌محترم فرهنك شهرستان‌کرمان راکه ازبانوان فاضله وجان‌نثاران شاه مردان بوده بحضرت آقای صالح علیشاه و جناب آقای حائری و جناب آقای محمدجوادآموزگار وفامیل های محترم حائری - آموزگار - دقاقی - باستانی - مظفری - بحرینی وکلیه اخوان سلسله نعمت‌اللهی کونابادی تسلیت عرض نموده بقای عمر و سعادت بازماندگان محترم آن‌مرحومه را از ایزد متعال خواستاریم .

آ- ۲۰۰۳۱ **سرهنك تمیزی - ز - آموزگار**

درگذشت ناگهانی شادروان مرحوم علی‌اکبر ولیخانی رابعموم بازماندگان آنمرحوم بویژه آقای عباس‌ولیخانی‌همکار محترم تسلیت میگوئیم

منوچهر ابراهیمیان - عبدالعلی کاظمی - سید محمود مصطفوی استرابادی

فوت مرحوم مغفور علی‌اکبر ولیخانی را بخانواده آنمرحوم بویژه آقای عباس ولیخانی تسلیت عرض مینماید

عباس صادقی تمیز - اکبرکیوان‌فرد - یحیی فلاتی باقر خوانساری

آ- ۲۰۰۵۷

جناب آقای لسانی شهردار محترم شمیران

بایکدنیا تاسف مرك جان‌گداز والده مکرمه را تسلیت عرض نموده بقاء عمر آنحضرت را از خداوند مسئلت دارم

آ- ۲۰۱۱۵ **علی چوبین**

سرکار سرهنك عبداله ایروانی

فدراسیون تیراندازی‌کشور فوت ابوی‌گرامتان‌را صمیمانه تسلیت وبقاء عمر بازماندگان آنمرحوم را از خداوند بزرك خواهان است

سرتیپ حسین موحد

جناب آقایان عباس ولیخانی ودکتر اردشیر مظهری

باکمال تاسف مصیبت وارده را تسلیت عرض نموده سلامتی وبقاء خاندان جلیل را از درگاه احدیت خواهانم

آ-۲۰۰۲۵ **دارائی منطقه ۶ - خسرویان**

مصیبت وارده بخانواده محترم قدسی را بعموم‌بازماندگان خصوصا بدوست و همکار ارجمند جناب آقای دکتر قدسی عضو محترم کمیته دائمی کنگره پزشکی ایران تسلیت عرض نموده از خداوند بزرك سلامت وسعادت ایشان و خانواده محترمشان را مسئلت مینماید .

آ-۲۷۴۳۸ **کمیته دائمی کنگره پزشکی‌ایران**

دوست و همکار محترم جناب آقای دکتر ناصرعلی ضیاء

مصیبت وارده را بشما وخانواده محترمتان تسلیت عرض مینمائیم **دکتر محمود متین - دکترمکرم افشار - دکتر مبرهن‌دکتر محبوب**

هیئت مدیره انجمن محلی شهباز جنوبی وشوش شرفی وتوابع مصیبت وارده را بخاندان لسانی خصوصا جناب‌آقای عباس لسانی شهردار محترم شمیرانات فرزند ارجمند ایشان تسلیت عرض‌نموده سلامتی وبقای خاندان لسانی‌را ازخداوند متعال خواستاریم

هیئت مدیره انجمن محلی شهباز جنوبی و شوش‌شرفی وتوابع حاج عبداله صادق طهرانی - حاج رسول مصطفوی - حاج رضا مخمل‌باف - سیدمهدی تقوی - سید محمود ادبی جواد رفیعی - منوچهر ناظمی - لطف‌اله سعیدی - عباس چاوشی - حاج‌مرتضی مصطفوی - حاج‌قاسم صادق طهرانی حاج عباس محمدی - رمضان عباسی - حاج حسین اکبری - احمد مسطوربیك - محمدتقی صوفی

بقیه آگهیهای ترحیم وتسلیت درصفحه ۱۹

بانهایت تاسف درگذشت شادروان بزرك **خاندان‌ایروانی** را باطلاع بستگان و دوستان میرساند شب هفت انمرحوم عصرچهارشنبه ۲۴آبان درآرامگاه آنمرحوم‌واقع‌در ابن‌بابویه منعقد است

خانواده‌های : **سرلشکر شفائی - سرتیپ شفائی-دکتر شاهپور شفائی - مهندس پروانه - سرگرد رمضانی -حاج حسین‌مصطفوی مقدم - برادران پورحیدری - دکترهاشم‌زاده مهندس‌پیروزبخت - برادران تقدیسی - حسینی - عسجدی نژادلطفی - باقرپور - سرهنك‌فاتحی - بروجردی - جاوید- صیرفی - سرهنك‌هنرور - برادران میرفخرائی - آزادبهر- دکتر علیزاده - برادران معصومی**

بمناسبت وفات‌مرحوم مغفور **آقاشیخ‌علی توتونچی‌طهرانی** روزسه‌شنبه ۲۳ر۸ر۴۰ از ساعت هشت صبح تا یازده مجلس ترحیم درمسجد حاج‌سید عزیزاله بازار منعقد عموم آقایان علماء و روحانیون واخوان مومنین حفظهم‌اله شرکت فرموده روح آنمرحوم را شاد وبازماندگان را متشکر و ممنون‌فرمایند

انشاالله **الاحقر عبداله‌بن مسیح‌الطهرانی**

بانهایت تاسف فوت شادروان پدر و برادر عزیزمان مرحوم مغفور **حاج‌شیخ‌علی توتونچی** را باطلاع خویشاوندان و آشنایان میرساند مجلس ترحیم مردانه روز سه‌شنبه ۲۳ر۸ر۴۰ بازار مسجد حاج‌سید عزیزاله از ساعت ۸ الی۱۱ صبح منعقد است

حاج‌احمد توتونچی - محمد توتونچی - حاج حمیدتوتونچی حسین‌توتونچی - رضاتوتونچی - محمودفیاض‌منش -سید تقی خاموشی - جواد خرسندی - حاج‌حیدر علی زنجانی- مرتضی رضی

وختم زنانه همانروز درمنزل آنمرحوم واقع درخیابان ری دو راه مهندس کوچه میرزا عزیزاله خیاط برقرار است

بعموم بازماندگان آنمرحوم مصیبت وارده‌راتسلیت‌میدهیم

باکمال تاسف فوت مرحوم **علی‌مختار زینال‌زاده** برادر اینجانبان را باطلاع میرساند مجلس ختم مردانه روزسه‌شنبه ۲۳ ومجلس ختم زنانه روزچهارشنبه ۲۴ آبان از ساعت۴الی ۶بعدازظهر درمنزل شخصی خیابان فخرآباد روبروی مسجد فخرالدوله کاشی ۱۱۵ برگزار خواهد شد

علی‌قلی زینال‌زاده - علی‌اکبر زینال پور

مصیبت‌وارده را بکلیه بازماندگان آنمرحوم‌تسلیت‌میدهیم

بدینوسیله باطلاع اقوام و دوستان ارجمند میرساند که مجلس تذکری بمناسبت شب هفت مرحوم **مهندس حسین شکارسرائی** در روز پنج‌شنبه ۲۵ آبانماه جاری از ساعت ۳ تا ۵ بعدازظهر درمزار آن فقید سعید واقع درامامزاده عبداله برقرار خواهد بود

ازطرف خاندان فروغی - علی‌فروغی -کاظم فروغی محمدتقی فروغی

آ-۲۰۰۸۷

مجلس یادبود

بمناسبت مصادف بودن روزپنجشنبه ۲۵ آبانماه۱۳۴۰ بایکمین سال درگذشت شادروان مرحوم **میرهادی سلمی** مجلس تذکر ویادبود از ساعت ۳ الی ۵ بعداز ظهر روز مزبور درمقبره خدابنده‌لو واقعه (درامامزاده عبدالله) برگزار میشود ضمنا برای آقایان وبانوان محترم وسیله ایاب و ذهاب از ساعت ۲ بعداز ظهر درمنزل شخصی خیابان دانشگاه کوچه مشتاق کاشی ۱۱۳ آماده خواهد بود .

خانواده سلمی - خانواده چوخاچی - خانواده حسین صیرفیزاده - خانواده صدقیانی آ-۲۰۱۰۵ ۱-۳

خانواده‌های : آزادی - اویسی - فداکار - عالمی - معینی - سرلشکر احمد زنگنه - صدر - شهریور -ملك‌پور منصوری - وکیلی - مجیدی‌زاده - پارس‌پور

بانهایت تاسف وتاثر درگذشت دوشیزه **ژاله آزادی** را باستحضار میرساند مجلس ترحیم از ساعت ۳ تا ۵ روز سه‌شنبه ۲۳ر۸ر۱۳۴۰ درمسجد مجد و مجلس زنانه ازساعت ۳بعدازظهر همانروز درمنزل آقای فداکار واقع درخیابان روزولت شمالی جنب تعمیرگاه فورد کوی فداکار منعقد خواهد بود .

منیراعظم آزادی - عبداله آزادی - سیروس ازادی - سروان شاهپور آزادی - سروان داریوش آزادی - کیومرث آزادی - ستوان‌یکم رضا آزادی - احمد آزادی - نصرت‌اله آزادی - آزاددخت‌آزادی - آذر دخت آزادی - سرلشکراحمد زنگنه - سرتیپ‌غلامعلی اویسی - ویکتوریا آزادی -علیرضا فداکار وکیل دادگستری - دکتر ابراهیم عالمی - سرتیپ عباس معینی - دکتر حسین ملك‌پور - حسن پارس‌پور - میرابوالفتح‌صدر -محسن‌شهریور -سرگرد غلامعلی‌منصوری هوشنك منصوری - دکتر پرویز آزادی - دکتروجیه‌اله‌صدر سرهنك محی‌الدین بهبهانی - دکتر حسن ابوالملوکی -قاسم رمضانی - ماشااله مجیدی‌زاده - غلامحسین‌وکیلی -سروان هوشنك فداکار - سروان‌جواد حمیدی - مهندس احمدکامکار دکترکریم بامداد - موسی‌اعلمی‌راد - احمد رهنما حقیقت- فرهاد وکیلی آ- ۲۰۱۱۱

مصیبت‌وارده را بعموم بازماندگان آنمرحومه تسلیت‌میدهیم

بدینوسیله از کلیه دوستان و سروران و ذوات‌محترمی که بمناسبت فوت شادروان **جواد شفیعی** بزرك خاندان‌شفیعی حضورا ویابوسیله‌نامه‌وتلگراف اظهارتفقد ولطف‌ببازماندگان فقیدسعید فرموده‌اند سپاسگذاری کرده و هرگاه بعلت‌تالمات روحی برای عرض تشکر حضوری تاخیر شود پوزش‌میطلبیم

آ-۲۰۰۴۹ **خانواده شفیعی**

جمعیت دندانسازان ایران

بدینوسیله درگذشت‌جوان ناکام **منصور اشتری** وابسته همکار گرامی آقای حاج‌ناصری را باطلاع همکاران میرساند مجلس ختم روز سه‌شنبه فردا از ساعت ۳ الی ۶ بعدازظهر درمسجد سادات هندی چهارراه شاهپور منعقد میگردد با شرکت خود ابراز همدردی فرمائید

از طرف هیئت مدیره دندانسازان ایران - محمد فیروزی

خانواده‌های : **اشتری - اشتریان - قائدان - قائدپناه- مستفید- سالاری - ناصری - زیادلو - تجریشی -شعری ابوالحلم - پروینی**

فوت ناگهانی **آقای منصور اشتری** کارمند وزارت پست وتلگراف و تلفن را باطلاع دوستان و آشنایان و همکاران اداری آنمرحوم میرساند مجلس ختم مردانه روزسه‌شنبه۲۳ آبانماه از ساعت ۳ تا ۵ بعداز ظهر درمسجد سادات هندی واقع درچهارراه گمرك شاهپور مجلس ختم زنانه همانروز همان ساعت درخیابان شاهپور کوچه ورزشگاه منزل اشتری منعقد است

بدینوسیله فوت ناگهانی برادر عزیزمان **منصور اشتری** را باطلاع دوستان و آشنایان میرساند مجلس ختم انمرحوم روزسه‌شنبه ۲۳ آبانماه از ساعت ۳ تا ۵ بعداز ظهر درمسجد سادات هندی واقع درخیابان گمرك شاهپور منعقد است

حسین - حسن - محسن - ناصر -منوچهراشتری

بخانواده محترم اشتری بویژه آقای حسین اشتری همکار عزیز مصیبت وارده را تسلیت میدهیم

باکمال تاسف درگذشت **محمدتقی نیکوئی** کارمند وزارت کار را باطلاع کلیه دوستان و آشنایان محترم میرساندمجلس ترحیم آنمرحوم روزسه‌شنبه۲۳ آبانماه جاری از ساعت۲ونیم الی ۵ بعداز ظهر درمسجد ولی‌عصر واقع درخیابان‌حشمت‌الدوله ایستگاه کیوان منعقد میگردد

حاج‌قاسم واعظیان - حاج‌مهدی پروین‌شهد - اسداله آبادیان - رضاپورآدم - ستوان‌دوم‌هندی - محمدفلاح -رضا دخیلی - علی‌کریمپور - مهدی نیکوئی - احمدنیکوئی - داود نیکوئی - اصغرنیکوئی - حسین‌نیکوئی - حسن نیکوئی

مصیبت‌وارده را بکلیه بازماندگان آنمرحوم‌تسلیت‌میدهیم

فوت مرحوم **حاج زین‌العابدین غلامی** را درکرج باطلاع منسوبین و دوستان میرساند مجلس ختم روز ۳شنبه ۲۳ آبانماه از ساعت ۳ الی ۵ بعداز ظهر درمسجد ارك واقع در میدان ارك منعقد میباشد برای شادی روح آنمرحوم مجلس را باقدوم خود شاد فرمائید

غلامی - امیری - میرخانی - طورچی - دلجو-وهابیان ناصرآبادی - آرایش - زیرك‌نژاد - علیزاده - طلائی

مصیبت‌وارده را بکلیه بازماندگان آنمرحوم‌تسلیت‌میدهیم

خانواده‌های: **سیاهپوش- ابوترابی- پزشك‌نیا - دفتری عامری - هاشمی- روحانی - شریفی-کلانتری- بوذرجمهری کشفیا - غفاری - جلالی - مجابی - ضیائی - نوری‌کامیاب- لطفی - حق‌پناه .**

بدینوسیله فوت **تیمسار سرتیپ علی‌اکبر سیاه پوش** را به‌اطلاع اقوام و دوستان میرسانند . مجلس ترحیم مردانه ازساعت ۹ الی ۱۱ روزپنجشنبه ۲۵ر۸ر۴۰ درمسجد مجد و مجلس ترحیم زنانه روزسه‌شنبه ۲۳ر۸ر۴۰ از ساعت چهار بعداز ظهر درمنزل شخصی آن مرحوم واقع درخیابان زاله کوچه وقار منعقد خواهد بود . ا-۲۰۱۲۱

درگذشت تیمسار سرتیپ سیاه‌پوش موجب کمال‌تاسف است ما مصیبت وارده را بخانواده محترم آنمرحوم بویژه بازماندگان تسلیت میدهیم

آگهی های تسلیت

بانهایت تاسف مصیبت‌وارده را بخانواده محترم ضیاء تسلیت عرض نموده بقای عمر بازماندگان آنمرحوم را از خداوند متعال خواهانیم **قدرت البرز - محمدصالح‌راستین**

جناب آقای دکتر عبدالمجید قائم‌مقامی

باقلبی دردناك فوت ابوی گرام را تسلیت عرض نموده سعادت وسلامت آنجناب را آرزومندیم

سیدرضا تهرانی - منصور تهرانی - ناصر تهرانی

جناب آقای عباس ولیخانی ریاست محترم اداره‌بازرسی وتحقیق‌کل وصول تهران باکمال تاسف وتاثر مصیبت‌وارده رابجنابعالی تسلیت عرض نموده واز خداوند متعال‌سلامتی وبقای ذات مبارك و خاندان محترم را خواستارم

رئیس اتحادیه صنف‌فروشندگان لبنیات تهران‌و حومه محمدرضا سعادت

آ- ۲۰۰۶۹

بانهایت تاسف مصیبت وارده را بفامیل محترم‌ایروانی مخصوصا سرکارسرهنك عبداله‌ایروانی تسلیت عرض‌میکنیم

سرهنك ستاد مسعود معتمدی - سرهنك ستاد ایازی- سرهنك ستاد سعادتمند رضوی

درگذشت مرحوم علی‌اکبر ولیخانی را به آقایان عباس ولیخانی و مهدی پیکرآرا تسلیت میگوئیم

آ-۲۰۰۵۱ **پرویزنیا - اسلامی - صمدی**

جناب آقای مصطفی افتخار

درگذشت آقای مرتضی افتخار را بشما و خانواده‌محترم تسلیت میگوئیم **سرهنك وفائی - ابراهیم‌وفائی**

دست راست استالین ووزیر خارجهٔ سابق شوروی وارد مسکو شد

مولوتف در مسکو از خود دفاع میکند

* مولوتف خونسرد بود ولی خانمش نگران بنظر میرسید
* کیف خانم مولوتف در قطار جامانده بود
* مولوتف گفت درترن بما خوش گذشت

وی بخبرنگاران گفت: بگذارید به‌بینیم چه میشود

مولوتف‌وهمسرش‌درایستگاه‌راه‌آهن دختر خودرا درآغوش‌گرفتند وبخانهٔ‌او رفتند

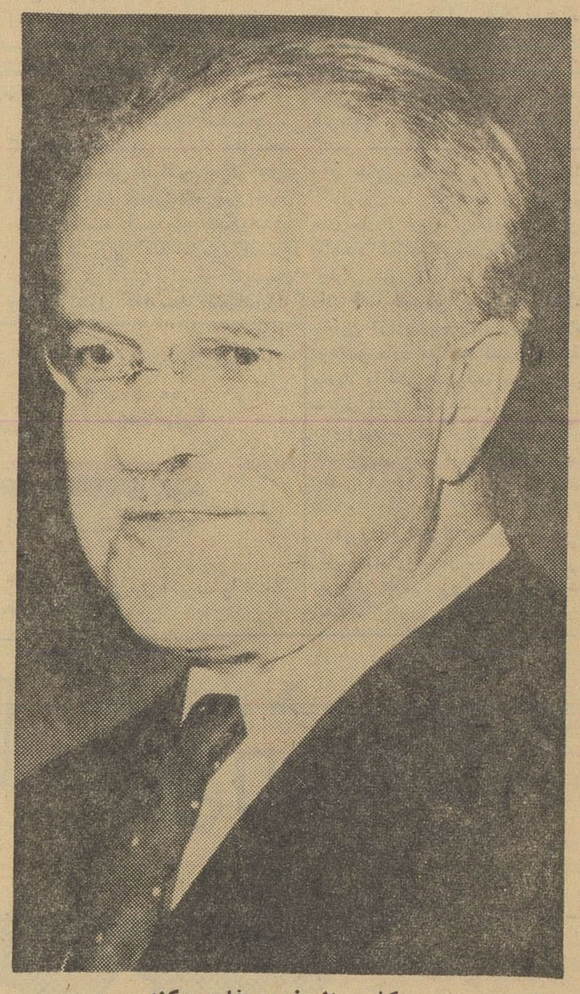

«چکش» از خود دفاع میکند
(مولوتف درزبان روسی بمعنی‌چکش است)

مسکو ـ ۱۲ نوامبر ـ رویتر ـ ویاچسلاومولوتف وزیر خارجه اسبق شوروی که باتهام داشتن‌تمایلات استالینیستی ازطرف خروشچف محکوم شده است امروز بمسکو بازگشت تا ازادامه عضویت خویش در حزب‌کمونیست دفاع‌کند. هنگامیکه مولوتف وارد مسکو شد دخترش اورا بغل کرد وبوسید.

هنگام ورود به مسکو مولوتف درپاسخ خبرنگاران مبنی‌براینکه آیا از حزب اخراج شده است پاسخ داد «بگذاریدبه‌بینیم‌موضوع چیست!»

مسئله‌ای که اکنون ناظران خارجی را سخت بخود مشغول داشته اینست که آیاازعضویت مولوتف درداخل حزب عناصری هستند که پشتیبانی کنند؟ واگر این موضوع صحت داشته باشد قدرت عناصر مذکور تاچه حد است.

تجدید نظر کرده‌است.

گفته میشود که مسئله ابقای مجدد وی در حزب اکنون به‌نظر شورنیك رئیس کمیسیون‌بازرسی حزب کمونیست بستگی دارد. سرنوشت آینده مولوتف معلوم نیست. خروشچف قول داده‌است که جان او در خطر نخواهدبود. درحالیکه نسبتی که باو داده‌شده اگر درزمان استالین داده شده بود اعدام میگردید.

تبعید

غالب ناظران سیاسی اظهار عقیده میکنند وی‌درداخل‌شوروی بحال تبعید بسر خواهد برد وپس از ۵۵ سال که عضویت حزب کمونیست را داشته از این‌حزب اخراج خواهد گردید.

صلح وجنك

رم ـ رویتر ـ روزنامه «اونیتا» ارگان حزب کمونیست ایتالیا در شماره امروز خود قسمتی از گزارش دبیر کل این حزب را درباره مسئله غیرقابل‌اجتناب‌بودن جنك که مابه‌الاختلاف بین چین وشوروی است درج کرده است. مندرجات روزنامه مذکور دراین مورد بشرح زیر است.

« در مورد مسئله مهم جنك و صلح که اکنون مورد بحث احزاب کمونیست در سراسر جهان است باید تاکید کردکه تنها کافی نیست درباره قابل اجتناب بودن جنك‌بحث شودبلکه باید در این مورد توافق بعمل‌آید که‌چگونه‌میتوان سیاست‌همزیستی مسالمت آمیز را تنظیم نمود. بنظر میرسد درباره تنظیم این سیاست بین شوروی و چین اختلاف نظری وجود دارد. »

خیابان استالین

روزنامه « اونیتا » همچنین قسمتی از مباحثات کمیته‌مرکزی حزب کمونیست را درباره خیابان استالین درج کرده است.

روزنامه مذکور می نویسد به کمیته مرکزی خاطر نشان شده یکی از اعضای این کمیته که در زمان استالین در شوروی بسر میبرد و « اولو روبوتین » نام داشته از قربانیان رژیم استالین محسوب می‌شود. سپس‌درکمیته مرکزی خاطر نشان گردیده که قضیه روبوتین تنها مورد نیست بلکه رژیم استالینی در حزب کمونیست ایتالیا قربانیان دیگری نیز داشته است.

اکنون در ایتالیا خانواده های بسیاری وجوددارند که‌هنوزانتظار منسوبان کمونیست خود را می‌کشند که در شوروی زندانی‌بوده و یا بطرق دیگر مفقود الاثر شده‌اند.

حمله انورخوجه

لندن ـ رویتر ـ خبرگزاری آلبانی گزارش داد که انورخوجه دبیر کل حزب کمونیست آن کشور باردیگربه تمایلات‌تجدیدنظر طلبانه خروشچف حمله ور گردیده است.

انور خوجه طی نطق خود از دستگاه رهبری حزب کمونیست آلبانی تمجید کرده و همچنین ملت شوروی و حزب کمونیست لنینی را ستوده است.

انور خوجه طی نطق خود خاطر نشان ساخته که این‌حزب با توجه بافتخارات تاریخی‌گذشته بدون اعتنابه دسایس امپریالیست و تجدید نظر طلبان جدید که سعی دارند نقش آنرا خنثی‌سازند به پیشرفت خود ادامه خواهد داد.

انور خوجه سرگرم مسافرتی به نقاط مختلف آلبانی است.

محاکمه یهودیان

نیویورك ـ رویتر ـ گزارش های رسیده به نیویورك درباره محاکمه سه تن یهودی‌که اخیرا در شوروی محکومیت یافته‌اند مورد توجه سازمان یهودیان امریکا قرار گرفته است.

گفته‌میشودکه یهودیان‌مذکور ظاهرا باتهام ارتباط با اسرائیل و جاسوسی برای کشور مذکور تحت محاکمه قرار گرفته‌اند.

بخانه دخترش رفت

مسکو ـ خبرگزاری فرانسه ـ امروز هنگامیکه مولوتف نخست وزیر سابق شوروی واردایستگاه راه آهن مسکو شد لحظه‌ای‌نمی دانست کجا باید برود. سرانجام تصمیم گرفت در منزل دخترش سکنی گزیند.

مولوتف هیچگونه خانه‌شخصی در شوروی ندارد فقط زمانی که نخست وزیر شوروی بود خانه‌ای در اختیار او گذاشته شده بودکه اینك دخترش در آنجا زندگی میکند.

حکومت جدید شوروی این خانه را از دختر مولوتف پس نگرفت. بقیه در صفحه ٤

شوروی آلبانی را محاصره اقتصادی میکند

ورشو ـ خبرگزاری فرانسه ـ امروز منابع موثق‌خاطر نشان ساختند بموجب موافقتی که بین کشورهای بلوك شوروی بعمل آمده است آنها ازهرگونه کمك اقتصادی، فرهنگی و غیره به آلبانی خودداری خواهند کرد.

بموجب موافقتی که چندی قبل بین آلبانی و لهستان بامضاءرسید لهستان تعهد نموده بود که یك کشتی تجارتی برای آلبانی بسازد اما چند روز قبل که افسران‌نیروی دریائی آلبانی برای تحویل گرفتن این کشتی به « کدانسك » آمدند مقامات لهستانی از تحویل دادن کشتی مزبور خودداری کرده و خاطر نشان ساختند که آلبانی به تعهدات خود عمل نکرده است.

از طرف دیگر ٥٤ نفرازدانشجویان آلبانی که در دانشگاه های‌لهستان تحصیل میکردند پس از آنکه‌برای مرخصی به آلبانی رفتند هنوز به لهستان باز نگشته‌اند.

ناظرین امور معتقدند که اینك اختلافات آلبانی و شوروی ازمرحله سخن خارج شده و جنبه عملی بخود گرفته است.

هدف شوروی اینست که آلبانی را محاصره اقتصادی کند.

فیلم‌های عظیم و بی‌نیاز از توصیف همیشه درچهار سینمای بزرك نمایش داده میشود

سالامبو فیلمی‌که بخاطر احیای فیلمهای تاریخی تهیه شده وازخرج گزاف وهنر هنرمندان واستفاده از تجربیات‌کارآمدترین کارگردانان‌درتهیه‌آن فروگذار نشده و سینماهای ایتالیا ـ امریکا ـ فرانسه در تهیه این اثر عظیم سینمائی مباهات‌میکنند.

سالامبو
سینماسکوپ رنگی
دوبله بفارسی درایتالیا

جین والری
ژاك سرناس
ادموند پردوم

از صبح پنجشنبه در سینما های رویال ـ رکس ـ نیاگارا ـ سعدی

بزودی در سینماهای دیانا ـ حافظ ـ متروپل
بوریس کارلوف
بازگشت فرانکشتین
دوبله فارسی سینماسکوپ

باتماشای این فیلم معنی حقیقی ترس و وحشت را خواهید فهمید

نظر باستقبال زیاد از **برنامه کنسرت هیئت هنرمندان ترکیه**

امشب و فرداشب نیز در سینما **آریا** خیابان اسلامبول ادامه خواهد داشت

محل فروش بلیط : همه روزه از صبح گیشه سینما سعدی و آریا ـ تلفن ۳۹۸۸٤

دیشب پارلمان فرانسه باتشنج بی‌سابقه‌ای روبرو شد

رهبران الجزایر در آستانه مرگ هستند

پاریس ـ یونایتدپرس ـ ۱۲ نوامبر ـ شب گذشته پارلمان فرانسه هنگام‌استماع اظهارات یك نماینده دست راستی که وزیرکشورفرانسه را متهم به دروغگوئی کرده بود متشنج گردید.

این تشنج فقط هنگامی پایان یافت که رئیس پارلمان فرانسه نمایندگان را تهدید کرد که جلسه را قطع خواهد کرد .

*** وضع مزاجی بن بلاوپنج تن دیگر ازرهبران‌الجزایر وخیم است**

تشنجی که دیشب در پارلمان فرانسه بوقوع پیوست در تاریخ جمهوری پنجم که بدست ژنرال دوگل رئیس جمهوری کنونی فرانسه بنیان گذاشته شده سابقه نداشته است .

علت بروز تشنج شایعه مربوط به احتمال شروع مجدد مذاکرات نهائی دولت فرانسه با رهبران انقلابیون الجزایری‌برای پایان‌دادن به جنك الجزایر بود و علاوه بر آن شایع است که دولت فرانسه در نظر دارد محمد بن بلا وچهار نفر دیگر از رهبران بزرك دیگر الجزایر را از زندان آزاد کند.

زندانیان الجزایری که عده‌آنها در زندان های فرانسه به ششهزار نفر میرسد اکنون تقریبا همگی در حال اعتصاب غذا هستند .

منابع پاریس اظهار میدارندکه یکپارچگی اعتصاب غذای زندانیان الجزایری دولت فرانسه را دچار وحشت کرده است .

محمد یزید وزیر اطلاعات دولت موقتی مسلمانان انقلابی الجزایر دیشب در تونس اظهار داشت که‌تا هنگامی که بن‌بلا در زندان فرانسه بسرمیبرد امیدی‌به شروع‌مذاکرات دولت موقتی مسلمانان الجزایر و دولت فرانسه وجود نخواهد داشت.

دروغ گفته

پاسکال‌آرتی نماینده‌دست‌راستی پارلمان فرانسه روژه فرای وزیر کشور فرانسه را متهم کرد که به ملت فرانسه دروغ گفته و یك سرهنك ژاندارمری فرانسه را که در سال گذشته دستور آزار و شکنجه زنا ن‌اروپائی الجزایر را صادر کرده‌بودبه‌پاریس بازگردانده و مقام بزرگی در ژاندارمری بوی تفویض کرد ماست .

وزیر کشور فرانسه‌اظهار داشته بود که افسر مذکور وظایف خود را بدرستی انجام داده است .یکی دیگر از نمایندگان دست راستی پارلمان پس‌از آنکه‌وزیرداد‌گستری ژنرال دوگل کوشید تاوزیر کشور را تبرئه نماید از جای خود پرید و فریاد کشید کـه روژه فرای شخص کذابی است.

نمایندگان دست راستی دیگر بدنبال این اظهارات شروع به‌داد و فریاد کردند و در حالی که‌عده‌ای از آنها بر ضد وزیر کشورفرانسه شعار میدادند عده دیگری از آنان روی میز های خود میکوبیدند.

سناتور مسلمان کشته شد

الجزایر ـ یونایتدپرس ـ ۱۲ نوامبر صالح بیاسر سناتور مسلمان‌مجلس سنای فرانسه که یکی ازحقوقدانان مشهور الجزایربشمار میرفت‌وهمیشه از حل مسالمت آمیز مسئله الجزایر دفاع میکرد امروزبه محض‌بازگشت از فرانسه به الجزایر مورد سوء قصد قرار گرفت و بوسیله مسلسل به قتل رسید .

سناتور صالح که در عین حال شهردار یکی از شهرهای کوچك الجزایر بود هنگامیکه با پسر خود تری در یك تاکسی نشسته و به منزلش میرفت مورد سوء قصدقرار گرفت و تروریست ها فرارکردند .

شرایط زندگی بد

پاریس ـ آسوشیتدپرس ـ ۱۲ نوامبر یك کمیته پارلمانی فرانسه که‌مامور رسیدگی به وضع زندانیان الجزایر در زندانهای فرانسه شده بود امروز اعلام کرد که شرایطزندگی‌مسلمانان زندانی در زندانهای فرانسه‌بداست .

کمیته مذکور در گزارش خود مخصوصا مسئولین‌ساخلو های‌ونسن را مورد حمله شدید قرار داده و اعلام کرده است که در این باز داشتگاه بیش از ۱۵۰۰ نفرزندانی مسلمان در سالنهائیکه گنجایش زندگی پانصدنفر را نیزندارد‌زندانی شده‌اند و تشك های‌آنها طوری قرار گرفته که زندانیان‌به یکدیگر چسبیده‌اند . در گزارش کمیته پارلمانی گفته شده که بسیاری از زندانیان از ناحیه سر مضروب شده‌اند و لباسهای آنان غالباخونین است .

اگر چه وضع غذای زندانیان خوب است معذلك آنها از چند روز پیش شروع به اعتصاب غذا کرده‌اند .

در بازداشتگاه و نسن که تنها از یك سالن بزرك تشکیل میشود و فقط یك سطل بزرك و تعدادی‌معدود لیوان برای ۱۵۰۰ نفرزندانی گذاشته شده است . بسیاری از زندانیان به اعضای کمیته اظهار داشته‌اند که غالبا سه هفته یك بار به‌حمام‌میروند. کمیته پارلمانی فرانسه در گزارش خود اضافه کرده است که شرایط زندگی انسانی‌برای زندانیان‌مسلمان در زندانهای فرانسه فراهم نیست . گفته میشود که پارلمان فرانسه‌عین گزارش را اعلام جرمی علیه مقامات زندانهای فرانسه تلقی‌خواهد کرد ودادستان فرانسه قضیه راتحت تعقیب قرار خواهد داد .

مونتسورو ـ خبرگزاری فرانسه ـ محمد خیدر یکی ازسه‌وزیرحکومت موقت الجزایر که در زندان دست باعتصاب غذا زده‌اند امروزاعلام کرد تا رسیدن بهدفهای خود به‌اعتصاب غذا ادامه میدهیم .

وزرای حکومت موقت الجزایر بعنوان رفتار بد مامورین فرانسوی باآنهادست باعتصاب غذا زده‌اند .

بموجب اطلاعات رسیده آنها تاکنون هیچ چیز نخورده‌اند و فقط چند قطره آب معدنی برای آنکه کلیه شان از کار نیافتد نوشیده‌اند. آنها باکسی‌صحبت نمیکنند.حرکت نمیکنند ودر این روز ها کتاب می خوانند .

نهرو گفت:

تجدید آزمایشهای اتمی شوروی کاربسیاربدی بود

نیویورك ـ خبرگزاری فرانسه ـ جواهر لعل نهرو نخست‌وزیر هندطی یك‌مصاحبه تلویزیونی گفت از هر جهت که بنگریم تجدید آزمایشهای اتمی شوروی کار بسیار بدی بوده است .

دراین مصاحبه تلویزیونی ادلای‌ـ استیونسن نماینده امریکا درسازمان ملل متحد نیز شرکت داشت .

نهرو در مورد پذیرفته شدن چین‌ـ کمونیست بعضویت سازمان ملل‌متحد گفت حل‌مسائل اساسی جهان بدون اینکه نماینده جمعیت‌یك چهارم‌جهان حضور نداشته باشد ،غیر ممکن‌است.

نخست وزیر هند درباره اوضاع جنوب شرقی آسیا ازاینکه کمیسیون جهانی کنترل که‌توسط کنفرانس‌ژنو در۱۹۵۴ بوجود آمد نتوانسته است تاکنون وظایف خودرا انجام دهداظهار تاسف‌نمودو گفت‌اگر کمیسیون‌مزبور موفق بانجام وظائف خود در ویتنام جنوبی‌نشد بدانجهت‌است که‌این کشور کمیسیون کنترل‌رابرسمیت نمیشناسد

مسئله‌ای برای استیونسن

قبل‌از نخست‌وزیر هند ادلای‌استیونسن ضمن اشاره به‌سیاست کشور های غیرمتعهد گفت مسئله‌ای وجود دارد که‌من هنوز موفق بدرك آن نشده‌ام وآن عبارتست ازاین که مامی‌بینیم آلمانیهائی را که قصد دارند ازسیم های خاردار عبور کرده‌وبه برلن غربی پناهنده شوند‌بابیرحمی‌بقتل‌میرسانند. ازطرفی شوروی آزمایشهای اتمی‌خود رادر فضا تجدید کردو همه میدانیم که‌این آزمایشهاچه‌زیانی برای‌سلامت نوع‌بشر دارد معذلك کشور های غیر متعهد واکنش شدیدی نسبت به‌این مسائل نشان نمیدهند .

نیویورك ـ خبرگزاری فرانسه ـ نهرو نخست‌وزیر هند امروز بایك هواپیمای نظامی امریکائی عازم لوس آنجلس شد .

نهرو قبل ازترك نیویورك بمخبرین گفت درتمام مذاکرات بین‌او ورهبران امریکا تفاهم بزرگی وجود داشته است .

ونزوئلا باکوبا قطع رابطه کرد

سراسر امریکای جنوبی در آستانه شورش است

درپایتخت ونزوئلا تظاهرات شدیدی روی‌داد

پاریس ـ خبرگزاری فرانسه ـ پس از بحران برزیل حوادث اکوادور که پرزیدنت ایبارا را مجبور باستعفاکرد کانونهای شورش در سراسرامریکای جنوبی‌بوجودآمده‌است

دولت کاراکاس (ونزوئلا) مناسبات دیپلماسی خود را با کوبا قطع کرد.

رومولو بتانکور رئیس جمهوری ونزوئلاطی نطقی‌که‌دیروز از رادیو تلویزیون کاراکاس‌ایرادنمودحمله شدیدی به‌کوبا کرده‌وقطع‌مناسبات دیپلماسی بین کوبا و ونزوئلا را اعلام نمود.

وی گفت رهبران کوبا توهین زیادی به ونزوئلا کرده‌اند.

بر اثرتظاهرات وسیعی‌که‌دیروز در کاراکاس روی داد یك نفر کشته و چهار نفر بشدت مجروح شدند.

این تظاهرات توسط دانشجویان و بر ضد قطع مناسبات کوبا و ونزوئلا صورت گرفت .

کسی که دیروز در تظاهرات دانشجویان کاراکاس کشته شده یك زن جوان ۲۲ ساله حامله بود که ازپنجره اطاقش مشغول‌تماشای تظاهر کنندگان بود .

هنگامیکه نیرو های انتظامی برای متفرق‌کردن تظاهر کنندگان بهوا شلیك کردند تیری به این زن بیچاره اصابت کرد و در دم جان سپرد .

تظاهرات در آرژانتین

از طرف دیگر بر اثر تظاهرات وسیعی که در روز های اخیر در شهر های آرژانتین روی داده‌است تاکنون ۵۰ نفر مجروح شده‌اند.

در شهر سنتافه کارگران راه آهن که در حال اعتصاب هستند ترنی را آتش زدند.

یك زن جوان‌حامله‌دراین‌تظاهرات‌کشته شد

هنگامیکه اعتصابیون برای‌آتش زدن ترن بسوی آن حمله‌ور شدند مسافرین پا بفرار گذاشتند . روز های اخیر در سایر کشورهای امریکای‌جنوبی‌نیز آشوب واغتشاش اوج گرفته است.

دکتر ادنائر گفت:

وضع جهان خیلی وخیم است

آلمان غربی انتقامجو ومیلیتاریست‌نیست

بن ـ خبرگزاری فرانسه ـ دکتر آدنائر صدراعظم آلمان غربی طی یك مصاحبه تلویزیونی با اهمیتی مسائل جهانی را مورد بحث قرار داد.

دکتر آدنائر گفت : وضع کنونی جهان خیلی وخیم است و مسئله‌برلن در آن نقش پر اهمیتی را بازی میکند.

ادنائر سپس به ایجاد حکومت ائتلافی دموکرات مسیحی و لیبرال دموکرات اشاره نموده‌و اظهارامیدواری کرد که این حکومت بتواند برای‌مردم آلمان پر ثمر باشد .

آدنائر آنگاه گفت من باید خاطر نشان سازم که بهر حال این حکومت ائتلافی همان سیاست خارجی رادنبال میکند که حکومت قبلی تعقیب میکرد.

برای خارجیان دانستن این مسئله حائز کمال اهمیت است که بحث و مشاجره‌ای که اخیرا در مورد تشکیل حکومت ائتلافی در آلمان غربی روی دادو جراید خارجی آنرا حمل بر بی ثباتی وضع در آلمان‌غربی کردند کاملا بی‌اساس است .

دکتر آدنائر که خیلی مصمم‌سخن میگفت افزود من همچنین میخواهم مسئله دیگری را بدان اشاره کنم و آن اینستکه آلمان غربی‌تعهدات خودرا در زمینه دفاعی تا آخرین مرحله‌انجام میدهد و مابزودی در دوره خدمت نظام وظیفه تغییرات تازه‌ای خواهیم دادتا پاسخ گوی وضع کنونی جهان باشد.

دکتر آدنائر افزود من اعلام میکنم که آلمان غربی نه میلیتاریست است و نه انتقام جو . اما هرکسی که از سیاست بوئی برده باشد بخوبی‌میداند که شوروی با ملل ضعیف مذاکره نخواهدکرد بلکه‌رهبران کرملین‌فقط‌با ملل مقتدر و قوی حاضر بمذاکره می باشند .

بهمین جهت است که برای حفظ صلح جهانی ضروری است اتحادیه اتلانتیك مقتدر باشد .

دکتر آدنائر سپس در مورد سفر آینده خود به‌واشنگتن سخن گفت

وی تائید نمود که روزبیست‌ویکم نوامبر آینده بواشنگتن میرود .

آدنائر افزود من با پرزیدنت‌کندی در باره مسائل بسیار مهمی سخن خواهم گفت .

درراس این مسائل موضوع برلن قرار دارد . ما همچنین در زمینه قدرت دفاعی و مسئله آلمان و اروپا بطور کلی مذاکره خواهیم کرد .

دکتر آدنائر ضمن پاسخ‌به‌سئوالات روزنامه نگاران غیر مستقیم گفت‌بالاخره از حکومت کناره‌گیری‌میکند اماحاضر نشد تاریخ کناره‌گیری خودرا تعیین کند .

ملك حسین اعراب‌را باتحاد فرا خواند

عمان ـ آسوشیتد پرس ـ ۱۲ نوامبر ـ ملك حسین پادشاه اردن امروزاز تمام اعراب دعوت‌کرد که‌بر اساس تساوی و سر نوشت مشترك با یکدیگر همکاری کنند وی که دربرابرهیئت اعزامی فرهنگی‌سوریه سخن میگفت خاطر نشان ساخت من با هم میهنانم بخاطر اجرا و تحقق هدف های همکاری . اتحاد و آزادی میکوشیم .

رئیس هیئت اعزامی سوریه در پاسخ گفت که وظیفه دارد از نقش شرافتمندانه ملك حسین طی انقلاب سوریه تشکر کند .

وی خاطر نشان ساخت ما ازپشتیبانی شما سر بلند و مفتخریم و اگر چه اردن و سوریه ظاهرا دو کشور جدا از یکدیگر را تشکیل میدهند اما در حقیقت‌این دو کشور و تمام‌کشور های دیگر عربی اقیانوس اطلس تا خلیج فارس سر زمین واحدی بشمار میروند .

مولوتف

بقیه از صفحه ۳

کیف جامانده

زن مولوتف هنگامی که از قطار پیاده شد نگران بنظر میرسید.وی ناگهان در بین راه به خاطرش آمد که کیف خود را در قطار جا گذاشته است .

مولوتف به خبرنگاران گفت که سفر لذت بخشی را با همسرش گذرانده و در بین راه بسیاری از مسافران به کوپه آنها آمده و از آنها احوال‌پرسی و خداحافظی کرده اند .

درایستگاه راه آهن ازخبرنگاران روسی خبری‌نبودو تنها خبرنگاران غربی حضور داشتند .

مولوتف بنابرپافشاری‌خروشچف نخست وزیر شوروی از طرف کنگره بیست‌ودوم حزب‌کمونیست شوروی از کمیته مرکزی حزب کمونیست اخراج شده‌است .

امشب در سینماهای

پلازا ادئون

خلبان لجوج

سینماسکوپ رنگی

دوبله بفارسی

باشرکت

لانا ترنر

جف چندلر

یک فیلم

درام

و

عشقی

آشنائی آنها بامزاحمت درتوکیوشروع میشود در کازابلانکا بایکدیگر بودند ودرپاریس زیبا به نزاع میپردازند وبالاخره در آسمانها در میان ابرها بابوسه‌های آتشین زندگی راآغاز میکنند

بزودی در تهران

بزرگترین ومهیج ترین اثر

سینمای هند

بوسیله شرکت آش. ن.ا

بروی پرده می‌آید

آخرین شاهکار زوج معروف

راج کاپور ـ نرگس

بیوفا

راج کاپور ـ نرگس ـ آشوك کمار

بیوفا

دوبله بفارسی

باشرکت آشوك کومار

بخاری

جنرال

با «پیلوت»

که روشن کردن آن به کبریت احتیاج ندارد

خدمت بزرگترین محصول ماست

مدل SH35

آوازه

عمده فروشی شرکت سهامی جنرال مکانیک خیابان اراک شماره ۳۶ تلفن ۴۹۸۳۷ـ۴۹۸۳۶ـ۴۵۴۰۸ـ دائره سرویس ۴۷۴۸۹ خورده‌فروشی آ ـ ۲۷۲۹۸

کلیه فروشگاههای معتبر.

اطلاعات

۱۳۰۴

دوشنبه بیست‌ودوم آبانماه ۱۳۴۰ ـ شماره ۱۰۶۵۴

نخست وزیر درسندیکای کارخانه‌های برق ملی گفت :

وصول مالیات بافتضاح کشیده

* دولت باید ضمن تشویق سرمایه گذاری حقوق مردم را نیز حفظ کند
* بعضی ازوکلای دادگستری مردم را سرگردان میکنند!
* برق، مثل نان مردم است و نباید ازآن سوءاستفاده شود
* دولت از رقابت با مردم دست میکشد!

عصر دیروز بدعوت سندیکاهای کارخانه های برق ملی وبمناسبت تشکیل این سندیکا آقای دکتر امینی نخست وزیر در کارخانه برق فیروز واقع در حشمتیه حضوریافت و در این جلسه شهردار تهران و معاون شهرداری و مدیر کل و معاون بنگاه برق و جمعی ازمدیران کارخانه‌های برق ملی‌شرکت‌داشتند

بقیه در صفحه ۶

نخست‌وزیر، درجلسه مدیران کارخانه‌های برق ملی ـ شهردار تهران نیز درعکس دیده‌میشود

مذاکرات جمعیت دوستان ومدیر اطلاعات درباره انتخابات

صبح دیروز عده ای از اعضاء جمعیت دوستان «همفکران آقای سید جعفر بهبهانی» باداره روزنامه اطلاعات آمدند و با آقای مسعودی مدیر اطلاعات ملاقات کردند .

این عده از طرف انجمن دوستان تقاضا داشتند مطابق اصل ۴۸ قانون اساسی هرچه زودتر انتخابات در مملکت شروع شود .

بقیه در صفحه ۶

معاون شهرداری درکرسی آزاد اصناف گفت:

هر کس گران بفروشد شهرداری جلوی دکانش دکان بازمیکند !

صنف فخار وقتی بازارش رونق داشت فکر روز کسادی نبود!

درشماره گذشته قسمتی ازبیانات آقای احمد نفیسی معاون شهرداری رادر چهارمین جلسه کرسی آزاد اصناف بنظر خوانندگان عزیز رسانیدیم اینك دنباله آن :

قصابخانه در گذشته

آقایان قطعا توجه دارند که در گذشته قصابخانه عبارت بود از یك محل بسیار کثیف که دو چوب‌در دوطرف آن قرار داده بودند و گوسفند را حلق آویز میکردند و لاشه برروی زمین و خاك انداخته میشد واین کشتارگاه مسلما به عوارض‌زیادی هم احتیاج نداشت ولی کشتارگاه جدید تهران که هرروز در حال تکمیل است برای آن بوجود آمده که گوشت سالم وتمیز بدست مردم برسد وبنابراین اداره آن خرج دارد و ماناچاریم که‌این خرج را تامین کنیم . اما عوارضی که‌مابابت گوشت‌میگیریم رقم مهمی نیست الان که ما در خدمت شما هستیم مورد سرزنش‌از طرف دولت شدیم که چرا عوارض قصاب خانه را کم کردیم .پارسال شما ۳۵ ریال میدادید امسال ۲۰ ریال میدهید ۱۵ ریال ماز عوارض قصابخانه گذشت کردیم بنفع قصاب چرا برای اینکه همان ملاحظه‌ای که دلتان میخواست قبل از اینکه بماتذکر بدهند به‌آن توجه‌کردیم

الان ما برای سردخانه کمتر پول میگیریم و فقط برای دوسال این پول را میگیریم تاپول بقدر کافی جمع شود .این سردخانه برای کمك به صنف قصاب‌است . الان‌در دکان قصابی بقدری گوشت‌آویزان شده که هیچکس نمی‌خرد احتمال فاسد شدنش خیلی است‌وناراحتی فراوان و ضرر زیاد دارد اما اگر سردخانه موجود باشد در روز اگر دولاشه گوشت هم اضافه داشتید در سردخانه میگذارید . هفته‌ای دوروز کمتر کشتار میکنید و گوشت بیشتری در همه وقت در سردخانه دارید .بنابراین اینکار بنفع شما است .

نرخ‌بندی

راجع به‌نرخ بندی اجناس اگر بین‌طرفین یعنی بین صنف و شهرداری حقیقتی در میان باشد هیچ اشکالی ندارد اگرشما صاف وصریح بدون اینکه فکر بکنید مثلا این مطلب را نگوئیم و یااین یك قسمت رااضافه تربگوئیم بنده از طرف شهرداری قول میدهم که هیچ‌نوع اجحافی درکارنباشدعوامل کار را در موقع نرخ گذاری بگوئید خرج کاررا درست و صحیح بگوئید من مطمئنم که نرخ‌پائین‌تر از اینکه هست میشود.

راجع به صدور پوست بره گفتند دولت قدغن کرده وماهم تاکید کردیم و باشدت جلوگیری‌میکنیم امیدواریم‌این‌قضیه تاجائیکه ممکن است پیش نیاید .

راجع به‌کمك به‌صنف قصاب‌اصولا این صنف تابحال‌برای کمك بما مراجعه نکرده است . علی‌الاصول هم صنف قصاب کمك زیادی لازم ندارد قصاب سرمایه‌اش همین‌است که دردست دارد این چوبدار است که‌بایستی برود بره و گوسفند و گاو را از کجا و کجا تهیه بکند علوفه را بااین قیمت گران بخرد نگهداری کند مادر درجه اول به آنها کمك میکنیم و کمك‌به‌چوبدار مانع کمك به قصاب نیست ، اگر قصاب‌حرف حسابی دارد و کمك

بقیه در صفحه ۶

دکتر رهنما بواقعه قتل نخست وزیر اوروندی رسیدگی کرد

طبق اطلاع آقای دکتر مجید رهنما کمیسر سازمان ملل متحد در «رواندا ـ اوروندی» که اخیرا از طرف مجمع عمومی سازمان برای تحقیقات درباره قتل نخست‌وزیر «اوروندی» به آن سرزمین عزیمت کرده‌بود ، پس‌ازمطالعه‌و تحقیقات کافی درباره چگونگی این قتل‌و مسئولین آن‌از «رواندا ـ اوروندی» از طریق اروپا به‌نیویورك‌حرکت کرد تا گزارش خود را تسلیم مجمع عمومی سازمان ملل متحد نماید .

کرسی آزاد دانشجو درباشگاه اطلاعات

عبدالله شکری دانشجوی دانشسرایعالی :

فرق دکتر امینی و دکتر مصدق

راموردبحث قرارداد!

آخرین ناطق دهمین جلسه کرسی آزاد دانشجو آقای شکری بود که در پاسخ دفاع آقایان ترقی و امینی از جبهه ملی مطالبی باینشرح ایراد کرد .

عرض شود حضور آقایان مطالبی که بنده میخواهم اینجا صحبت‌بکنم اینست که بعضی ها تحت عنوان جبهه ملی و فرزندان رشید صحبت میکنند ولی عیب اصلی اینست که اکثر کسانیکه (البته منظور آقای‌ترقی نیست)ولی اکثر کسانیکه تحت عنوان جبهه‌ملی کار میکنند اخلالگر هستند.

البته آقایان حق دارند بمن ـ اعتراض بکنند ولی بنده ثابت میکنم بلی عده ای زیر نقاب جبهه ملی و مبارزه ملت ایران که بیشتر باید به آینده توجه داشته باشند و رفاه ملت را در نظر بگیرند بگذشته‌توجه میکنند و میگویند که جبهه ملی در گذشته چکار ها کرده ، حالا بنده خدمتشان عرض میکنم که جبهه ملی درگذشته چه کار کرد .

نهضت ملی

حالا توجه کنید که نهضت ملی که بعد ها جبهه ملی نامیده شدچرا بوجود آمد و کسانیکه این جبهه را بوجودآورده اند و برای آن فداکاری کردند چه کسانی بودند و چطور شد که مشتی سازش کار یعنی اشخاصی که هر روز برنگی‌در میآیند و در اواخر حکومت مصدق خودشان را از معرکه کنار کشیدند مخالفتی نکردند حالا اینها ملی شدند ؟

صنعت نفت

ملت ایران مبارزات شدیدی کرده بود و نهضت عظیمی بوجود آورده بود که تحت عنوان ملی شدن صنعت نفت بود .

از اشخاصیکه در این جبهه مبارزه میکردند حتی بیش از حضرت آیت‌ـ الله کاشانی و آقای دکتر بقائی و آقای دکتر مصدق وبعضی ازاشخاصی که بعد ها سرشان را از زیر لحاف بیرون آوردند بیش از همه اینها مرحوم **علی زهری** د راین مبارزه‌سهم داشت چون در موقعی که هیچکس جرئت نمیکرد دم از آزادی بزند هیچکس حق اظهارنظر در امورمملکتی و امور سیاسی نداشتند فقط یکنفر فداکار پیدا شد که آنهم **مرحوم علی زهری بود که روزنامه شاهد را ـ دربست در اختیار جبهه ملی ـ گذاشت .**

آقایان روزنامه شاهد را یکبار مرورکنند و ببینند که‌تمام سخنرانی های اعضائی که اکنون تحت عنوان جبهه ملی فعالیت میکنند غیر ازسه چهار نفر نقابدار شناخته شده بقیه‌ـ شان بوسیله این روزنامه بمردم معرفی شدند .

حزب ایران

آقای صالح که امروز ادعای‌رهبری جبهه ملی را دارد بوسیله آقای مکی وارد حزب ایران شد ممکن است بعضی از این مطالب برای آقایان تعجب آور باشد بهر حال مرحوم زهری با فداکاری عجیبی که کرد حاضر شد روزنامه شاهد را با وضع مالی بسیاربدی که داشت و باوجودی که از اداره مطبوعات سفارت فرانسه بیرونش کردند بهمین علت که‌روزنامه خودرا در اختیار آزاد مردان گذاشته بود معدلك روزنامه را در اختیار جبهه ملی گذاشت و این آقایان را بمردم شناساند . همانطوری که بنده در هفته گذشته در اینجا عرض کردم گفتم‌بعضیها ممکن است دراینجا خیلی عصبانی بشوند و داد و فریاد راه بیاندازند بعدا موقعی که ببك مقامی میرسند از دیگران هم بد تر میشوند همین موضوع در مورد بعضی از اشخاصیکه الان تحت‌عنوان رهبری‌جبهه ملی فعالیت میکنند‌دیده میشود . یعنی آقای دکتر صدیقی آقای صالح آقای دکتر مصدق و بعضی اشخاص دیگر ...

بقیه در صفحه ۶

برنامه‌های تلویزیونی انجمن برادری جهانی

جلسه هفتگی کمیسیون انتشارات انجمن برادری جهانی‌بریاست آقای سلیمان شاملو مدیر عامل جمعیت وبا حضور بانوان سپهر خادم ـ حقیقی ـ فقیه ـ طغرل ـ شهبازی ـ سروش و آقایان دکتر صبور ـ سپهر ـ عباسقلی سرهنك پور تشکیل گردید. ابتداء خانم سپهر خادم در مورد کنفرانس‌های ماهیانه انجمن که در طالار فرهنك برگذار خواهد شد و اساتید دانشگاه در زمینه ، تفاهم و برادری جهانی صحبت خواهند کرد وبحث‌وتصمیماتی اتخاذ گردید .

سپس مقرر شد در هفته آینده اعضاء کمیسیون انتشارات درتلویزیون ایران حاضرشده بابینندگان‌تلویزیون در مورد هدفهای انجمن صحبت‌نمایند

در پایان جلسه برای اینکه اعضاء انجمن بتوانند از وضع همدیگراطلاع داشته باشند ودر گرفتاریهای اعضاء انجمن بموقع کمك نمایند و درمراسم شادی شرکت کنند کمیسیونی بنام کمیسیون معاضدت انتخاب شد .

یازدهمین جلسه

کرسی آزاد دانشجو تشکیل شد

یازدهمین جلسه کرسی آزاد دانشجو ساعت شش و نیم بعداز ظهر دیروز ، با حضور گروهی از دانشجویان در محل باشگاه اطلاعات تشکیل شد .

دراین جلسه ، ابتدا آقایان آیت دانشجوی رشته فوق لیسانس علوم اجتماعی و ضرابیان دانشجوی دانشسرایعالی قبل از دستور درباره مسائل دانشگاهی صحبت کردند .

آقای ترقی ، نامه‌ای راکه از اروپا رسیده بود قرائت‌کرد .

دوشیزه ناهید صالحی ناطق بعدی ، پیرامون کرسی آزاد و فرهنك صحبت نمود . سپس آقایان واحدی ، شکری ،امینی‌بترتیب پیرامون مسائل مختلف صحبت کردند .

مشروح مذاکرات کرسی آزاد از فردا چاپ میشود .

سینما آسیا ـ اصفان

بزرگترین و پرخرج ترین فیلم عالم سینما

اسپارتاکوس

نمایش میدهد

از امشب دومین هفته در از امشب

مولن روژ ها

فیلم دوازده میلیون دلاری جان وین

الامو

جان وین ـ ریچارد ویدمارك

لارنس هاروی ـ فرانکی آوالون ـ پاتریك وین ـ لیندا کریستال

انتقاد

دکتر حسن صدرحاج‌سیدجوادی

رنگ آمیزی

یکی از خوانندگان سئوال کرده بود که چندی قبل وعده داده شد کتابخانه های‌متعددی در محلات‌مختلفه تهران تاسیس شود ، پس چرا باین وعده عمل نشد ؟ دریکی از جلسات کرسی آزاد نیز همین بحث‌بمیان آمد و سئوال شد چرا کتابخانه هائی که گفته میشد در نقاط مختلفه تهران بوجود خواهد آمد تاسیس نشد ؟

من ازاین خوش باوری مردم‌تعجب میکنم ! اگر قرار بود آنچه را که گفته اند بشود و بوعده‌هائی که داده شده عمل گردداکنون ما آن قدسیانی بودیم که در عالم ملکوت زندگی میکردیم .

من بخاطر دارم یکی از مسئولین دو سال قبل گفت بزودی چهار صد کتابخانه افتتاح میشود و صد ها کتابخانه سیار براه میافتد و از این ده به آن ده و از این قریه به آن‌قریه میرود . این صحبت ها همچنان تکرار شد تا چندی قبل مجددا تایید گردید که در نقاط مختلفه تهران کتابخانه های متعدد بوجود خواهد آمد .

حالا مردم یعنی آن دسته از مردم خوش باور منتظر افتتاح کتابخانه ها هستند !

یك روز من پیاده از خیابان تخت جمشید میگذشتم و چون‌کاری‌نداشتم آهسته قدم بر میداشتم و اطراف خود را تماشا میکردم . مردم غالبا مثل من آهسته عبور میکردند و بنظر می رسید که هیچ کاری برای انجام‌دادن ندارند . حتی فروشنده های دوره گرد هم مانند آنکه قصد تفریح کردن و آواز خواندن دارند ، نه‌کاسبی‌کردن‌و پول در آوردن سلانه سلانه قدم‌برمی داشتند و به آوای حزینی برای‌جنس خود مشتری میطلبیدند .

باری در ضمن عبور فروشنده دوره گردی را دیدم که با لباسی پاره و کثیف یك دیك بزرك مسی برسر گذاشته و فریاد میزند : آی‌سیرآب شیردان ! آی سیرآب شیردان ! او از جلو میرفت و من همچنان در دنبال او روان بودم ، کسی باو کاری‌نداشت، حتی یکنفر هم هوس سیراب شیردان نمیکرد ، ولی او همچنان براه خود ادامه میداد و طول خیابان تخت‌جمشید را طی میکرد .

بالاخره من حوصله ام سر رفت ، باو نزدیك شدم و گفتم عمو جان چندوقت‌است سیرابشیردان‌میفروشی؟

گفت مدت زیادی نیست .

گفتم حدس زده بودم ، چون‌محلی را که برای کسب انتخاب کرده ای مناسب نیست . کسی از تو در این خیابان سیراب شیردان نمیخرد ،زیرا سیراب خورها در این خیابان‌سکونت ندارند . سیراب شیردان را باید در محلی فروخت که مشتری‌داشته باشد.

وقتی گفتند دراین شهر میخواهند کتابخانه های متعددی تاسیس کنند من یاد آن سیراب فروش ناشی افتادم که‌در خیابان تخت جمشید سیراب شیردان میفروخت .

اول باید کتابخوان تهیه کرد وبعد کتابخانه های متعدد تاسیس نمود . من یقین دارم اگر بفرض محال باین وعده ها عمل شود و صدها کتابخانه در نقاط مختلفه شهر تاسیس گردد پرنده در آنها پر نخواهد زد !

مگر در همین کتابخانه هائی که فعلا وجود دارد چند نفر در روز بمطالعه میپردازند .

هروقت که من گذارم بکتابخانه ها افتاده تعداد زیادی صندلی‌خالی‌مشاهده کرده‌ام .

وقتی گفته میشود هشتاد در صد یا هشتاد و پنج در صد و یا کمتر وبیشتر از مردم بیسواد هستند کتابخانه های متعدد بچه‌درد خواهد خورد ؟ برای این مردم بهتر است ابتدا نان و آب و درمانگاه تهیه شود .

همانقدر که در خیابان تخت جمشید سیراب شیردان مشتری داشت بهمان میزان خیابان سی متری و مولوی و دخانیات و غیره کتابخوان و طالب کتابخانه دارد !

از طرفی مگر همین سه چهار کتابخانه از هر حیث برای مطالعه و تحقیق آمادگی دارد ؟ مگر میتوان کتابهای مورد لزوم را در آنها پیدا کرد ؟ مگر تعداد کتب موجود در آنها از صد هزار یا حداکثرو بفرض‌محال پانصد هزار جلد تجاوز میکند ؟

در مدارس غالبا کتابخانه بیك قفسه اطلاق میشود که در دفترمدرسه گذاشته شده و آزمایشگاه قفسه دیگری است که در کنار آن قرار گرفته است !

وقتی مادر مدارس متوسطه که‌دانش آموزان احتیاج بمطالعه کتاب دارند نتوانسته ایم کتابخانه های کوچکی بوجود آوریم چگونه در نقاط مختلفه شهر کتابخانه دائر خواهیم کرد ؟

شاید بما جواب دهند که چنان را چنین کردیم و چنین را چنان خواهیم کرد ولی این حقیقت قابل انکار نیست که دائر کردن کتابخانه ها در نقاط مختلفه‌شهر جز رنك‌آمیزی‌چیزدیگری نیست !

گفتگوی مردم

برگزاری جشن

اعضاء انجمن‌شهر میاندواب تلگراف میکنند امیدبه آینده درخشان‌ازمهرو رعیت پروری شاهنشاهی سرچشمه‌می گیرد این موهبتی است که خدای‌بزرك بملت ایران عطا فرموده پس برای تحقق یافتن ملت برای شاهدوستی استدعا داریم در برگزاری جشن پر افتخار دوهزار وپانصدمین سال اقدام فوری مبذول و هزینه آن بادایر نمودن حساب مخصوص در بانك از طرف متمولین تامین و نمایندگان طبقات مختلف شرکت‌نمایند .

استفاده ازمرخصی سالیانه

آقای امیر حسینی کارمند پست و تلگراف مینویسد چون عده‌ای از کارمندان و خدمتگزاران هستند که بواسطه نوع کارشان که ۲٤ ساعت باید انجام وظیفه کنند قادر نیستنداز مرخصی استحقاقی خود استفاده‌نمایند مانند اغلب کارمندان پست‌و تلگراف که اگر از مرخصی استفاده نماینداز دریافت اضافه کار محروم میمانندلذا مقتضی است‌بکارمندانی که‌نمیتوانند‌از یکماه مرخصی سالیانه استفاده کنند یا۱٥ روز بسته خدمتشان اضافه‌گردد ویا اینکه حقوق پانزده روز به آنها داده شود .

برق کارخانه

مدیر شرکت نسبی کارخانجات بلنداکس از چالهرز مینویسد در شهریور ماه سال ۳۸باسپردن بیست هزار ریال ودیعه ببانك ملی برای برق پنجاه کیلواتی جهت کارخانه‌این شرکت از بنگاه برق تقاضای یك رشته سیم نمودیم پس از دوسال که از آن تاریخ میگذرد جواب میدهند یاودیعه خودرا پس‌بگیرید و یا محلی برای نصب ترانسفورماتور در اختیار مابگذارید در صورتیکه برق آنها نزدیك کارخانه این شرکت قرار دارد تقاضا میشود اینك که بنگاه برق رو بتوسعه میباشد و به برقهای‌اختصاصی نیازی نیست مقرر گردد برای حفظ و حمایت صنایع داخلی در توسعه برق این ناحیه‌و نصب کنتور جهت کارخانه اقدام گردد .

تهیه لباس خدمتگزاران

آقای عبداله شیخی از طرف اتحادیه خدمتگزاران فرهنك فارس مینویسد دوسال است تمام ادارات دولتی و موسسات فرهنگی که بودجه مستقل دارند برای‌هزینه یکدست‌لباس‌تابستانه وزمستانه مبلغ ۱۰۲۰ ریال پرداخت مینمایند ولی فرهنك شیراز مبلغی که حتی اجرت دوخت آنهم نخواهد بود میپردازد تقاضا میکنیم مقرر گردد بودجه لباس خدمتگزاران فرهنك‌شیراز طبق مفاد بخشنامه وزارت دارائی پرداخت گردد .

رانندگان مجرم

آقای نوذر فرهودی راننده تاکسی مینویسد چون اخیرا چندنفر راننده‌از خدابی‌خبر مرتکب اعمالی شده‌اند که سلب اعتماد عمومی از رانندگان شده مقتضی است برای آنکه این محیط بدبینی جای‌خودرا به اعتماد و احترام متقابل تاکسی رانان زحمت کش‌بدهد کسانیکه دراین لباس مرتکب دزدی ناموس و همکاری باجیب‌بران و امثال آن میگردند باشد مجازات محکوم گردند تا عبرت سایرین وپاك شدن محیط کار رانندگان شریف گردد .

تهیه روغن حیوانی

آقای سیروس فیروز مند مینویسد سابقا روغن حیوانی را از ماستی که بصورت دوغ درمی‌آمد و کره آنرا میگرفتند بدست می‌آمد که چون برای تهیه ماست قبلا شیر جوشانده میشد اولا میکرب ضعیف سل که‌غالبا درشیر وجود دارد کشته میشد وثانیا قابل دوام‌بود وحال آنکه از وقتی که بوسیله ماشین کره گیری مستقیمااز شیر کره گرفته میشودمیدانیم‌شیر بیش‌از چهل و هشت ساعت طاقت مقاومت در مجاورت هوا ندارد ومیکرب آن کشته نشده‌است احتمال بروز امراضی از قبیل تب مالت و غیره زیاد میباشد شایسته است حال که ماشین کره گیری در تمام دهات و قصبات و بین ایلات رواج یافته طرز تهیه روغن بطریقی که از لحاظ بهداشت قابل اطمینان باشد بمصرف کنندگان تعلیم داده‌شود .

AIR
आकाशवाणी
برنامه فارسی رادیو دهلی
صبح‌ها: ساعت ۷،۱۵ دقیقه بوقت گرینویچ . امواج ۱۹،۲۵ متر ۱۵۵۱۰ کیلوسیکل . ۱٦،۸٤ متر . ۱۷۸۳۰ کیلوسیکل .
شب‌ها: ساعت ۷،٤٥ دقیقه بوقت گرینویچ . امواج ٤۱،۵۲ متر ۷۲۲٥ کیلوسیکل . ۳۰،۳۹ متر . ۹٦۸۰ کیلوسیکل .
آ-۱۸۹۵۲

مذاکرات جمعیت دوستان

بقیه از صفحه ٥

دراین ملاقات آقای‌حکمی بنمایندگی از طرف همفکران خود اظهار داشت: اساسا مطالب ما مقدمه ای لازم‌ندارد وچیز تازه ای نیست ، انجمن‌دوستان عقیده‌دارد که‌تمام ملت ایران در یك موضوعی وحدت نظر دارند و آن موضوع حفظ قانون اساسی است ، در اصل ٤٨قانون اساسی که‌انحلال مجلس‌را پیش‌بینی کرده همچنین‌دولت را مکلف می کند که ظرف یکماه از تاریخ انحلال مجلسین انتخابات را شروع کند ، حالا اگرمصلحت‌اندیشی ایجاب می کند که انتخابات در یك محیط سالمی انجام‌بگیرد این محیط سالم کی بوجود می آید ؟ماهم‌تنهاست منتظر این محیط‌سالم هستیم .دولتی که سرکار آمد نباید که بر خلاف منویات ملت اقدام بکندهمیشه انسان دارای قدرت نیست . اصولا آینده را نمی شود پیش‌بینی‌کرد‌مثلا ممکن‌است امروز آقای دکتر امینی باشدو فردا نباشد . مملکت باید جریان خودش‌را طی کند . اینها مطالبی است‌قابل‌توجه مردمی که این حرفها را میزنند سوءنیت ندارند . ما نمی گوئیم که یك دولت خاص برسرکار باشد، یا اینکه در انتخابات ما باید انتخاب شویم و دیگری نشود . ما می گوئیم باید قانون اساسی در مملکت‌محترم شمرده شود .

آقای مسعودی ، ما خیلی جاها رفته ایم ، خیلی از رجال را ملاقات کرده ایم . در تمام این ملاقات ها از آقایان خواسته ایم که قانون اساسی را محترم بشمارند . برای ما دولتها فرق‌ندارند . آنهائیکه در پنجاه سال پیش قانون اساسی‌را نوشته اندقوای مملکتی‌را از هم تفکیك نموده اند . شما در تمام دوران زندگی خود راهی را رفته اید که ملت میخواسته ،شما بعلت پیروی از همین سیاست باین مرتبه و مقام رسیده اید ، مردم از شما انتظاراتی دارند ، ماآمده‌ایم خواسته های خود را با شما مطرح کنیم . سایرآقایان هم ما را تایید کرده اند وگفته اند ما باشما هم‌عقیده هستیم . آقای مسعودی ، آیا شمابا ما هم عقیده نیستید ؟ ما از شما می خواهیم که صریحا بما جواب‌بدهید.

اظهارات آقای مسعودی

سپس آقای مسعودی اظهار داشت: بنده از حضورو ملاقات‌آقایان دراینجا نهایت خشنودم . درباره مطلبی که اظهار داشتید من چطور می توانم‌نظر منفی درباره آن داشته باشم ؟ من‌یك روزنامه نویس هستم و البته که‌در این‌باره نظر مثبت دارم ، وظیفه‌قاطع من رعایت آزادی و حفظ قانون‌اساسی وپیروی از افکار ملت ایران است ، هرچه زودتربابد انتخابات در مملکت انجام بشود ، کما اینکه نظریات‌خودم را بهمین مضمون‌بارها در روزنامه منعکس کرده ام ، اما من اعتقادبانجام انتخاباتی دارم که ملت ایران‌بتواند نمایندگان حقیقی خودرا بدون اعمال نفوذبمجلس بفرستند . بنده ددر مورد اصلاح‌قانون انتخابات‌مبارزات سختی داشته ام ، در دوره های ۱٥و ۱٦من وعده ای از نمایندگان همفکر خود مبارزا تدامنه داری کردیم ، ماعقیده داشتیم که باید وکلای صالح ومورد علاقه مردم بمجلس‌بروند و قانون انتخابات‌در مجلس اصلاح شود درآن موقع عده‌ای با ما مخالف بودند ، ما طرفدار این‌بودیم که باید طبقه با سواد در این مملکت رای بدهدولی عده ای مخالفت می کردند چون منافع خود را در همین‌قانون‌تشخیص‌میدادند نباید نادیده گرفت که مردم‌بانتخابات رغبتی‌ندارند چون می گویند‌آراء ما تاثیری در انتخابات ندارد کامیونهای پر از عمله و دهاتی، بیسوادرا پای صندوقها می آورند و از آنها اخذ رای می کنند باید مردم بانتخابات درست اطمینان داشته باشند بنده در ادوار گذشته روی این نظر خیلی پافشاری کرده ام ولی‌متاسفانه‌اکثریت وکلاء مانع از انجام نیات ما شدند و آنقدر اشکالتراشی کردند وطرح‌مارابه کمیسیون‌فرستادند و دفن کردند تا اینکه عمر مجلس بسر رسید .

آقایان اطلاع دارند که قانون انتخابات را فقط مجلس میتواند درست کند در دوره های گذشته که انتخابات حزبی بود بنده اظهار خوشوقتی کردم و در روزنامه هم نوشتم که لااقل‌احزاب متشکل بیایند و تعهد کنند که قانون فعلی را در مجلس بنفع ملت ایران اصلاح نمایند متاسفانه اینفکر هم عملی نشد . دولت فعلی متوجه شده است که بااین قانون که انتخابات در دو دوره گذشته‌انجام گرفت و منحل شد نتیجه مفید نمیتواند بگیرد باین جهت در صدد تغییر آئین نامه آن بر آمد ولی باز هم نتیجه ای گرفته نشد و این آئین نامه هم نظر مردم را تامین نمی‌کند . بهر حال فعلا باتمام تلاشها مجلس نداریم ، باید دولت را متوجه کرد ببهانه اینکه قانون ناقص است نمیشود مجلسها را در حال‌تعطیل نگاهداشت و قانون اساسی را محترم نشمرد بنده باکمال‌افتخار طرفداراجرای انتخابات سالم بنفع ملت ایران‌میباشم و جز این هدفی نداشته و نخواهم داشت . این مطالب را در روزنامه هم منعکس‌خواهم‌کرد وموسسه‌ماخدمتگزار مردم است و ما غیر از این وظیفه ای نداریم تمام این دستگاه متعلق بمردم است بنده صد در صد باعقیده آقایان موافق هستم .

پس از اظهارات آقای‌مسعودی‌نماینده جمعیت دوستان اظهار داشت :

بنده از طرف جمعیت تشکر میکنم، شما بااین مطالبی که فرمودید ما را تایید گردید . اگر دولت ها کاری کنند که آراء ملت حفظ شود و همان آراء خوانده شود ، نمایندگان حقیقی ملت بمجلس خواهند رفت .

هرکس گران بفروشد ...

بقیه از صفحه ٥

مطالبه میکند بیاید در اطاق من برویش باز هست‌وهر کمکی‌بخواهد میدهیم . دکان باید صرف بکند اگر صرف نکند صاحب دکـــان هم گران میفروشد هم کم می‌ فروشد و هم اجحاف میکند این مسئله بدیهی است ما جلو دکان های بدون پروانه را میگیریم‌بشرط اینکه شورای اصناف هم از آنها حمایت نکند برای اینکه من‌توصیه پذیر نیستم اگر کسی حرف‌حساب بزندمامی‌پذیریم .

ازدیاد دکان

بنده میخواهم یك مطلبی‌راعرض کنم ازدیاد دکان دودلیل دارد یك دلیلش اینست که کار و کاسبی چون پیدا نمی‌شود مردم می‌بینند‌در دکان قصابی چراغانی است ودنبه های بره‌ها آویزان است و چهار مشتری هم که دردکان وجوددارد خیال میکند که کسب خوبی است میروند و دکان باز میکنند.

ولـی دلیل دو مش مهمتـر است کـــــه اجحاف دکانداران فعلی است اگر دکاندار فعلی‌قصاب فعلی گوشت را گران نفروشدپول زیادی از مردم نگیرد شب توی کافه‌ها ننشیند مردم دیگر تحریك نمیشوند که اینکاررا بکنند دراین کافه‌ها خیاط،پارچه‌فروش ،کارمند دولت وغیره نمیرود فقط چوبدار قصاب و میدان‌داران از مشتریهای پروپاقرص این کاباره‌ها هستند .

سیاست مادر شهرداری این‌خواهد بودکه هرکسی گرانفروشی بکند جلوی او یك دکـان باز بکنیم. هرگوشت‌فروشی و یا خواربـار فروشی گران بفروشند یك دکان پهلوی آن باز بکنیم غیراز ایـن کار هیچ‌راهی نیست با گران ‌فروشی‌ازاین‌ببعدماااینطورجلو گیری خواهیم کرد.

کوره را هم دیگر اجازه‌نمیدهیم بیشتر باشد مگر اینکه‌باندازه حاجت مردم نباشد .

نظافت کشتارگاه

راجع به‌نظافت کشتارگاه آقای گودرزی مطلب صحیحی گفت ، نظافت کشتارگاه مورد توجه مـا است این میدان بسیار کثیف‌است ماخودمان راضی نیستیم اگر هم‌دو سه‌روز نفت‌سیاه بریزند سه‌روزبعد نفت سیاه تمام میشود بوی تعفن آن کشنده است .

ماطرحی تهیه کردیم خیلی سریع خیلی زود این میدان وضع‌مناسبی پیدا خواهد کرد حتی وضعی‌خواهد شد که چوبداران گوسفندان خود را درآنجا نگهدارند علوفه هم در همانجا به‌آنها بدهند که دیگرراه دور نبرند.

سردخانه لازم است

سردخانه تهران یك چیزلازمی است تامین خواربار ، تامین‌میوه‌و گوشت کار مشکلی است اگــر چنانچه کسی سردخانه‌وارد کند ما کمك می‌کنیم . نه‌تنها شهرداری باید اینکاررا بکند هرکدام از آقایان که سرمایه دارند بروند شریك بشوند سردخانه درست کنند ماکمك می‌کنیم . الان‌چندین نفر سردخانه درست کرده‌اند ، سرمایه‌هنگفت‌دراین کار‌گذاشته‌اند ماکمکشان می‌کنیم . شمارا هـم کمك می‌کنیم . دیگر نمی‌شود بامید اینکه اگر زمستان آمد وراه بندآمد نشست که‌ببینیم گوسفند چطور میشود خدا میرساند ، باید قطعا سردخانه داشت ذخیره‌داشت ووحشت از گرانفروشی و اجحاف چوبدار هم از میان میرود . ایـن مطالبی بودکه آقای گودرزی گفت اماراجع به آقای‌گورنك من‌نمیدانم ایشان از ماچی میخواهد وزیر و وکیل و نخست‌وزیر از دست‌ایشان عاجزند . این آقا بتمام وزراء ، شهردار، نخست‌وزیر، مراجعه می‌ کند برای فخاران کمك میخواهد وپس‌از آنکه پول میدهند میرود بدون نقشه شهرداری خانه میسازد ماهر کمکی که‌آقایان بخواهندانجام میدهیم برای اینکه رفاه صنف و رفاه کارگر مورد توجه اعلیحضرت همایونی و دولت وشهرداری است اگر هر کارگری توی این مملکت صاحب یکوجب زمین بشود ، یك اطاق داشته باشد شب توی آن بخوابد دیگر دردی باقی نمی‌ماند. عوارضی که از کوره ها میگیریم عوارضی برتولیداست یکدفعه آقای شهردار گفت دفعه دوم من عرض می‌کنم ما از تولید عوارض می ـ گیریم ما اگـر دکان بسته باشد عوارض از او نمی‌گیریم اگرشما یك کوره‌ای داشته باشید که‌حقیقتا کارنکرده باشد ما از آن کوره پولی نمیگیریم . برای ما اگرثابت بشود که کارخانه‌ای بسته شدکار نکرد. از اوپولی نمی‌گیریم ، از کارخانه باز آماده بکار ماعوارض میگیریم .

آقایان آنوقت که آجرامیفروختید صدتومان برای شما بیست‌ودوتومان درمی‌آمد یاد امروز نبودید . من یکسال ساختمان میکردم از سی‌و هشت‌تومان خدامی داند تا هشتادو پنج تومان در عرض یکسال آجر خریدم یادتان باشد وقتی که‌بازار رونق دارد یاد کسادی باشید آن وقت می‌باید برای کارگر خانـه ساخته باشید آقای گورنك آنوقت باید یاد‌کارگر باشید آنوقتی که پنجاه تومان ،شصت تومان ،هزارتا آجر منفعت داشت برای هفتاد هزار هشتاد هزار کارگر باید خانـه ساخته باشید که امروز بنشینند تویش واگر نان ندارند مزدندارند دعاگوباشند حالا این یادتان‌باشد اصناف دیگر هم توجه بکنند . کارگر رانگاهداری کنند بکارگر کمك کنند آنوقت که دستشان می رسد الان من قبول دارم وضع اقتصادی خوب نیست کساد است، مخصوصا کارهای ساختمانی کـه مطلقا نیست هرچه ناله کند آقای گورنك حق دارد ولی آنچه که بجائی نرسد فریاد است .

دنباله مذاکرات چهارمین‌جلسه کرسی آزاد اصناف‌درشماره آینده

یك پروفسور آمریکائی میگوید:

برنامه تقسیم املاك سلطنتی ایران

باید سرمشق کشورهای آمریکای جنوبی شود

گزارش رسیده از آمریکا حاکی است که آقای پروفسور پیترایوری استاد کرسی ادبیات فارسی دردانشگاه میشیگان سه مصاحبه مطبوعاتی باسه‌بنگاه مختلف رادیوئی در واشنگتن انجام‌داد و از اقدامات‌خیرخواهانه شاهنشاه درمورد وقف‌سرمایه بنیادپهلوی‌سخن‌گفت. پروفسورپیترایوری‌در مصاحبه‌های‌خود اظهار داشت اقدامات خیرخواهانه شاهنشاه بمنزله‌بهترین سدمانع دربرابر کمونیسم درایران است و اضافه نمود که برنامه‌تقسیم املاك سلطنتی که مدتی است درایران آغاز شده باید برای بیشتر کشور های جهان مخصوصا کشورهای آمریکای جنوبی سرمشق قرار گیرد .

فرق دکتر امینی ودکتر مصدق

بقیه از صفحه ٥

من گفتم که آقای دکتر صدیقی ٥۰ و چند نفر از ۱۳٦ نفرنمایندگان تهران را انتخاب نکرد علت این امر چه‌بود ؟ این مطلب را جواب‌نداشتند بگویند فقط گفتند که بنابر این ۳۰ در صد غیر ملی بوده و ۷۰ در صد آن ملی بوده است . آقا پنجاه وچند نفر هم به غیر ملی ها اضافه بکنید بعد ببینید چند نفر میشود . من نمیدانم ماهرترین پرونده ساز ایران یعنی جناب آقای دکتر صدیقی چطور بمردم معرفی شده اند که امروز آزادیخواه و ملی شناختـه میشود .

ملی کسی‌است که بمشتی جاسوس و عمال بیگانه میدان بدهد اگر باین معنا باشد منهم تصدیق میکنم که ایشان ملی هستند ؟!

کمونیستها

در اروپا روزی مسیو «بنش» هم موقعیت آقای دکتر مصدق را داشت ولی دیدیم که کمونیست ها در زیر نقاب طرفداری از بنش این حکومت کمونیستی را بوجود آوردند .

در چین نیز روزی عده ای بـه طرفداری از عقاید (سون یات سون) بپا خاستند و نتیجه آن حکومت کمونیستی چین و ریاست مائوتسه‌ـ تونگ گردید .

و امروز هم طرفداران همان عقاید که دیروز تحت عنوان جوجه های استالین (البته امروز چون استالین مطرود دستگاه هیات حاکمه است‌باید آنها را جوجه های لنین نامید) ـ فعالیت میکردند در پای علم جبهه ملی سینه میزنند تـا روزی بقول خودشان این اشخاص فرتوت را از صحنه کنار بزنند و خودشان‌جای آنها را بگیرند گو اینکه آنها هرگز باین هدف نخواهند رسید .

قبول دارم که ..

اما دوست عزیز مان چند سطر از اعلامیه‌جبهه عشاق وکالت‌راخواندندو گفتند که شما چرا دو سطر اول‌آنرا نخواندید و سه چهار سطر بعدی را خواندید بنده آنچه از این اعلامیه که مورد توجه من بود و میتوانستم از آن اتخاذ سند بکنم که این جبهه عشاق وکالت نماینده های ادوار ـ مختلف انتخابات را تاکنون صحیح دانسته آن قسمت را خواندم البته بنده‌هم قبول دارم که دولت در عقب انداختن انتخاباب کار بدی میکند هیچکس نگفته که دولت کار خوبـی میکند اگر بنده دکتر مصدق و اعمال فجیعانه او را مورد انتقاد قرار دادم هیچ دلیل این نیست که دولت های بعد از او یا همین آقای دکتر امینی که‌سر کارهستند خوبست‌نخیر ایشان هم بد است ولی دکتر امینی این خیانت را بملت ایران نکرده است و نتوانسته است بکند که مردم ایران را متفرق و متشتت بکند تحت عنوان جبهه ملی و یا همین دسته از اخلالگری که عرض کردم .

چه فرقی است؟

فرق دکتر امینی و دکتـر مصـدق اینست که این عوامفریبی را نکرده یعنی این عده طرفدار را ندارد و از طرف دیگر دکتر امینی هنوز شش ماه است که حکومت میکند و این احتمال که روزی ممکن است یك عمل مثبتی هم در ظرف بیست و یکماه دیگر بکند وجود دارد ولـی آقای دکتر مصدق ۲۷ ماه وقت این مملکت را تلف کردند و در عرض این ۲۷ماه حتی یك عمل مثبتی نیز نکرده است مسئله دیگر ازلحاظ معنوی حساب بکنید در زمان‌مصدق چه در قیام سی ام تیر و چه در قیام ۲۸ مرداد چقدر جمعیت کشته شد ؟ آقای دکتر امینی آن‌جمعیت‌را هم‌هنوز بکشتن نداده است در نتیجه اینها امتیازاتی است که آقای دکتر امینی که من با ایشان نیز موارد اختلاف بسیار دارم بحکومت‌باصطلاح ملی شما دارد .

بنده گفتم که جبهه ملی طی این اعلامیه ای که داده است انتخابات دوران گذشته را صحیح دانسته‌است کدام یك از آقایان باین مطلب جواب دادند مثل اینکه کسی جوابی نداشت

و یا مطلبی گفتم که جبهه ملی طی یك اعلامیه دیگری بمردم آزاده و شرافتمند ایران توهین کرده است این مطلب را کدامیك از آقایان‌جواب دادند و یك مطلب دیگر راجع به آقای صالح گفتم قرار داد کنسرسیوم و قرار داد سنتو و دکترین ایزنهاور راتایید کرده‌کدامیك از آقایان جواب دادند ؟

طفره میروند

دوست عزیز آقای واقدی اینهـا مطالبی است که چون آقایان نمی ـ توانند جواب بگویند مجبورند طفره بروند و آخر هم بگویند که بله چون ملت ایران خوب را از بد تشخیص داده ما احتیاج بدفاع نداریم من‌نمی دانم مثلا بنده جزو ملت ایران‌نیستم وسایر دوستان ما که در اینجـا یا خارج هستند اینها جزو ملت ایران نیستند ؟ فقط و فقط ملت ایران کسانی هستند که امپریالیسم سرخ را تایید میکنند ؟ ما صد ها بار گفتیم که امپریالیسم سرخ و سیاه هردو برای ما نکبت ببار آورده است امپریالیسم سرخ‌وقایع شهریور و پیشه وری‌که متاسفانه باز همین رهبر جبهه ملی آقای صالح باایشان جام زدند و کسی نمیتواند بگوید که این مطالب دروغ است آن افتضاحات را ببار آوردند و امریکا و انگلیس هم چه از لحاظ اقتصادی و چه از لحاظ سیاسی جز ضرر برای ما و بدبختی ملت ما نتیجه ای نداشته است . راجع بقرار داد کنسرسیوم آقایان خیلی خودشانرا مودب میدانند و میگویند ما محترمانه صحبت می‌ـ کنیم ولی روزی که آقای دکتر امینی بدانشگاه رفت آقایان داد زدند کـه عاقد کنسرسیوم آمد و حالا مطالب دیگری که گفتند کار ندارم در آنزمان ایشان وزیر دارائی بودند و در همان موقع گفتند که این قرار دادی را که بنده تایید کردم کاملا بنفع ملت ایران نبوده است او این اندازه شهامت و شجاعت داشت که گفت آقا این مطلوب ملت ایران نبوده‌است ولی جز این راه چاره ای نداشته ام ولی کسانیکه در پشت پرده می ـ نشینند و میگویند که ماملی هستیم آنها چرا همین ترار داد کنسرسیوم را بدون اینکه دخالتی در اوضاع داشته باشند تایید کردند ؟ آیا این دلیلی نبود که ایشان میخواست‌همان موقع زمامدار باشد و بقول خود آقای صالح که گفت امروز که یازده بهمن ۱۳۳٥ است اعلامیه من در روزنامه های کیهان و اطلاعات و سایر جراید عصر درج شد و فردا من نخست وزیر خواهم بود آقایان بروزنامه های عصر ۱۱ بهمن ۱۳۳٥ مراجعه بکنند که بفهمند دروغ‌نیست بفهمند که ایشان دکترین آیزنهاور و قرارداد کنسرسیوم را تایید کردند یانکردند ؟ پیمان سنتو را که بعدا آمدند گفتند که مااین پیمان را قبول نداریم هیچ پیمان تدافعی را قبول نداریم ببینیدایشان تحت عنوان‌رهبر حزب ایران این موضوع‌را تایید کرده است یانکرده است . پس از پایان

کمك بمسلولین

جلسه هفتگی جمعیت بیداری زنان بریاست خانم سپهر خادم و باحضور اعضاء جمعیت تشکیل گردید پس‌از بحث‌و تبادل نظر در مورد فعالیت ها و اقدامات یکماهه اخیر، بنابه‌پیشنهاد اعضاء جمعیت کمیسیونی بنام کمیسیون حمایت مسلولین انتخاب و تعیین‌شد اعضاء این کمیسیون به آسایشگاهها مراجعه می نمایند به آنعده از بیماران بستری که وضع روحی‌و جسمی‌متناسبی‌دارندومجبورند حداقل یکی دوسال‌برای‌تکمیل‌معالجات در آسایشگاه استراحت نمایند با تجویز اطباء معالج بعضی ازکارهای هنری و دستی را خواهند آموخت وبا این بیماران صحبت خواهند کرد و مشکلات موجود آنان‌را تا حدود امکان مرتفع خواهند ساخت .

وصول مالیات

بقیه از صفحه ٥

ابتدا آقای مرتضی خوئی به نمایندگی از طرف سندیکای کارخانه های برق ملی خیر مقدم گفت و افزود که کارخانه فیروز نمونه‌ای از این کارخانه ها بوده و تاکید کرد که منظوراز دعوت‌رئیس دولت باین محل آنست که از نزدیك ملاحظه شود تا برای‌بوجود آوردن برق مورد نیاز شهر تهران کارخانه ها متحمل چه زحماتی شده‌اند .وی در پایان گفت :دولت آقای دکتر امینی توجه خاصی‌برای حمایت از صنایع وسرمایه های داخلی‌مبذول‌میداردو اظهارامیدواری کرد که بمسائل مبتلا به کارخانه ها نیز رسیدگی بعمل آید .

حمایت ازسرمایه های‌خصوصی

در این جلسه آقای صمد نامور یکی دیگر از صاحبان کارخانه ها طی بیاناتی گفت : سیستم‌اجتماعی مملکت ما طوری است که باید سرمایه های خصوصی مورد حمایت قرار بگیرد و از تبلیغات مغرضانه برخی از افراد که متاسفانه‌دستگاه های دولتی نیز در بعضی مواقع آنها را تائید میکنند جلوگیری بعمل آید . ناطق آنگاه اعلام کرد تا نیروی تولیدی کارخانجات برق‌ملی تهران در حدود یکصد هزار قوه اسب است وشبکه‌های برق کارخانه ها درسراسر شهر تهران‌پراکنده بوده و در حدود دو میلیارد ریال سرمایه در این مورد بکار افتاده که البته قسمتی از آن بابت هزینه انشعاب توسط مشترکین داده‌شده‌و بقیه بوسیله صاحبان سهام‌پرداخت گردیده است آقای نامور گفت اگر سرمایه‌هائیکه درشهرستانها بکار افتاده بحساب آوریم جمعا ارقام مهمی راتشکیل میدهد وعقل سلیم حکم میکندکه این سرمایه حفظ و نگاهداری شود .

این کارخانه هادرشرائطی‌بوجود آمد که دستگاه دولتی قادر بتامین برق شهر ها نبودند، همه مردم‌بازار سیاه برق را بخاطر دارند ، با تاسیس کارخانه ها امنیت‌وآسایش درشهر ها فراهم گردید .

این خدمتی بود که کارخانه‌های برق ملی بمردم تهران وشهرستانها نمودند. اما در مقابل این کارخانه‌ها نه‌تنها در ظرف مدت فعالیت‌سودی نبرده‌اند بلکه باوجود حسن نیت شهرداری اشکالاتی نیز در کار پیش آمده واسباب ناراحتی‌کارخانه ها شده است .

ناطق در پایان تقاضا های کارخانه ها را درمورد تعیین نرخ‌براساس نرخ دولتی‌و نحوه وصول عوارض‌و شرکت نماینده کارخانه ها در تنظیم آئین نامه بتفصیل بیان داشت .

دور هم جمع شوید ...

در این جلسه آقای دکتر امینی نخست وزیر صحبت کرد و گفت:

از آقای خوئی و هیئت مدیره سندیکای برقهای ملی که‌موجباتی فراهم آوردند تاخدمت آقایان‌برسم تشکر میکنم اصولا این مطلب که اشخاص و صاحبان حرف بدورخود جمع شوند و دسته جمعی از حقوق خود دفاع کنند بسیار خوب است ویراهم‌خودآنها میدانندچه‌میخواهند و هم دولت باتقاضای جمعی روبرو است که البته کار ها زودتر حل‌و فصل میشود .

من شخصا عقیده دارم که شهرداری تهران باندازه کافی اقرار دارد که احداث کارخانه‌های برق بمردم کمك کرده استولی‌این نکته‌راباید آقایان بدانند که اگر اینکار برای آنان استفاده‌ای نمیکرد مسلما اینکار را نمیکردند .

باید توجه داشت که محرك‌اشخاص درکارها سود و استفاده شخصی‌است ولی باید سعی کرد که استفاده مشروع و محدود باشد ووظیفه دولت در عین تشویق سرمایه گذاری باید حمایت از مصرف کننده نیز باشد، ومثلا حق مشترك را در مقابل صاحب کارخانه حفظ کند . بنابراین آقایان باید ضمن تقاضای منافع بایدباین حقیقت توجه نمایند که دولت همواره باید نقش حکم را بین کارخانه و مصرف کننده بازی کند .

راجع بسرمایه هائیکه آقای نامور گفتند بایدبیش از پیش این سرمایه ها تشویق شوند وحتی دولت بایدسعی کند خودرا از دخالت در کار های خصوصی خارج سازد و از رقابت با افراد دست بردارد .

واگذاری کارخانجات

هم‌اکنون ما بررسی میکنیم که کارخانجات دولتی بمردم واگذارشود و دولت وظیفه اساسی خودرا انجام دهد .

بتدریج باید امور مهمی مانند آب، برق، اسفالت ، اتوبوس بدست مردم داده شود و افراد کم‌کم عادت کنند که غرض از انجام کارها فقط بردن نفع نیست و این نکته برای همه‌روشن گردد که نفع عمومی هرگز نبایدفدای منافع خصوصی بشود . اما دولت‌من که افتخار ریاست آنرا دارم مشغول مطالعه هستیم تا مشکلات مردم از میان برود و بتدریج موانع را رفع میکنیم .

تردید ندارم که شهرداری ومعاون شهرداری و کارکنان این بنگاه نیز متوجه این نکته هستند .

قوانین جوراجور

یکی از علل عدم رضایت‌مردم‌وجود قوانین جوراجور حاکم بروابط مردم و دولت است .

اعلیحضرت همایونی همین دیشب فرمودند که ساده کردن قوانین و مقررات از وظایف اساسی دولت‌است ودولت بایدعوارض و مالیات راوصول کند ولی مردم و همکاری آنان نیز برای دولت حائز اهمیت است و متاسفانه در بسیاری ازموارد اختلافات موجود بین خود مردم کاسه کوزه را بسر دولت می‌شکنند .

مردم هم تقصیر ندارند ، خود ما هرگز سعی نکردیم که مردم راتربیت صحیح بکنیم . آنها رامنحرف‌ساختیم اگر افراد بدانند که قوانین وصول مالیات و عوارض ساده و روشن‌است عوارض و مالیات بپردازند وقتی‌دویست تصویبنامه در مورد عوارض و مالیات باشد مطلب از دست مامور و مودی در میرود. باوجود مقررات پیچیده نمیتوان از مردم مالیات و عوارض وصول کرد .

برق ونان

من در امور برقهای خصوصی وارد نیستم . آقای خوئی سابقاچند بار بمن مراجعه کرد و حالااینکار پیچیده شده .آقایان، برق حکم نان را برای مردم دارد. نباید از ماده مورد احتیاج مردم سوءاستفاده بشود .حالا من نمیگویم که کارخانه هاضرر نکرده‌اندولی بیائیدرسیدگی بشود و به‌آنچه که قطعی شدتمکین

بقیه در صفحه ۱٦

نطق آقای شکری چون وقت جلسه تمام شده بود رئیس جلسه گفت ضمن تشکر از دوستان دانشجو ختم جلسه این هفته را اعلام میکنیم .

آ-۲۷۳۳۴

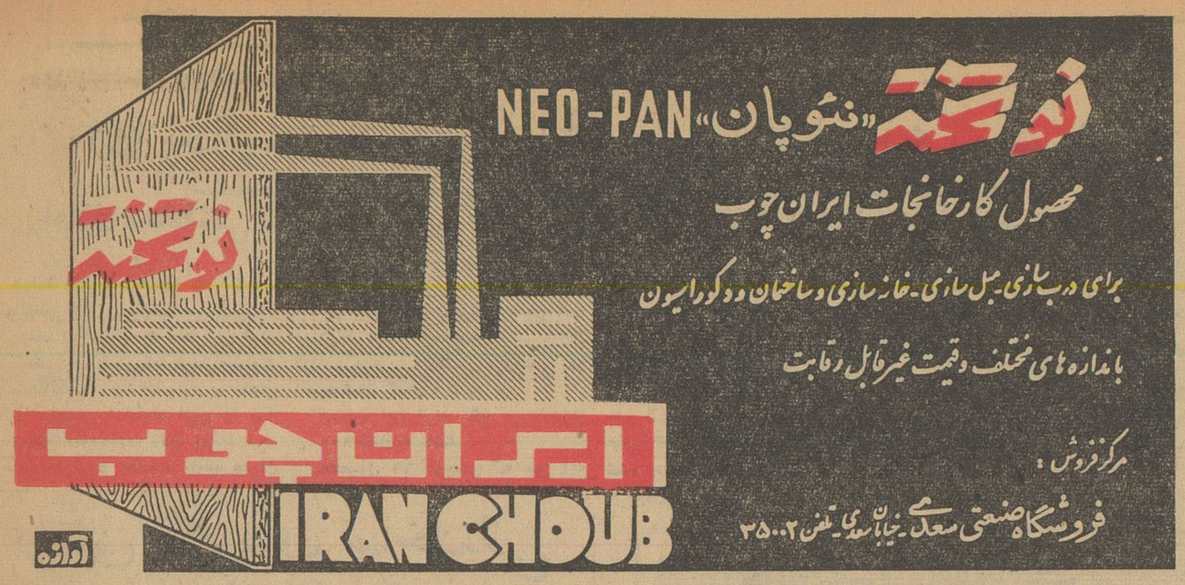

نوتخته «نئوپان» NEO-PAN
محصول کارخانجات ایران چوب
برای درب سازی ـ مبل سازی ـ خانه سازی و ساختمان و دکوراسیون
باندازه های مختلف و قیمت غیرقابل رقابت
مرکز فروش:
فروشگاه صنعتی سعدی ـ خیابان سعدی ـ تلفن ۳۵۰۰۲
آوازه

از صرافی تا بانکداری..

صرافخانه بزرگی که اینک سرمایه ملی شمارا حفاظت میکند فقط دو میلیون تومان سرمایه دارد!

حمید ـ حمید

بعد از آنکه سکه ضرب گردید وهر رملتی دارای پول مخصوصی‌شد تجار از کسانی که در خارج باآنها طرف‌بودند پولهای‌مختلفی رادریافت می کردند و صرافی از آنجابوجود آمد .

اولین بار ..

نخستین مرتبه حرفه صرافی در میان یهودیان آغاز شد و سپس توسط آنها در مصرو بابل شیوع یافت ، زیرا عده زیادی از ملل و اقوام مختلف در بازار های موقتی که بمناسبت اقامه جشنهای مذهبی دایر می شد یکجا گرد می آمدند.

صرافی هیکل مقدس

صرافی در هیکل مقدس وجود داشته و صرافها روی نیمکت هائی می نشستند که پولهای خارجی را به پول یهود تبدیل کنند .

غالب صرافان آن روز ازتجاری بودند که به تجارت اجناس دیگر هم اشتغال می ورزیدند ، صرافها پولهای امانتی را که از دیگران‌می گرفتند با فایده بدیگران قرض میدادندو روی‌این اصل می‌توانستند که به صاحب پول فایده بدهند .

معابد یونان صرافخانه جهان

در یونان در آغاز امر معابد در حکم صرافخانه کشور بود ، زیرا مردم و دولت های کوچك یونان اموال خودرا از قبیل نقره و طلا برای این که از سرقت مصون‌باشد در معابد امانت می گذاشتند . اولین معبدی که این عمل در آنجا انجام گرفت معبدولفی معروف است که بداشتن تمول سر شار معروف است و بعد از آن معبداولمپ‌است

صرافی قرون وسطی

صرافی قرون وسطی ارتباط محکمی با بازار های تجاری داشت در لومباردی یهودی ها روی نیمکت های بخصوصی که بانکو نامیده می شد و همین کلمه بانك از آن اقتباس شده عمل صرافی را انجام میدادند . در انگلستان زرگر ها بکار های مخصوص به فلزات‌قیمتی صرف و تبدیل پولهای خارجی اشتغال داشتند .

نخستین بانك جهان

قدیمی ترین بانك اروپا بانك ونیز است که‌د رسال ۱۱۵۷ تاسیس شده وابتدا عبارت بود از گروهی طلبکاران دولت که امتیازات مخصوصی داشتند .

بانکداری در ایران

چنانکه ذکرشد مورخین معتقدند که موسسات اعتباری و بانکها نخستین بار در خاور میانه بوجود آمدند،بانکداری‌در دوره‌هخامنشیان رونق کامل داشت و فعالیت های اعتباری که‌قبلا در دست‌شاهزادگان وموبدان بود دراین عصر توسط موسسات مستقل خصوصی اداره‌می شد . بنا بنوشته گرشمن ایران شناس فرانسوی بانکهای خصوصی آن زمان به عملیات رهنی و کار گشائی مشغول بودند ، سپرده قبول می کردند و وام میدادند .مشتریان حساب جاری داشتند و از چك استفاده می نمودندو بانك‌ها سرمایه خودرا در مستغلات ، مزارع ، بردگان، رمه ، آبیاری ، ماهیگیری وکشتی های تجارتی بکار انداخته بودند .

ساسانیان

در دوره ساسانیان موسسات اعتباری توسعه بیشتر یافتند داد و ستد سکه رواج پیدا کرد و برات که قبلا فقط قولی برای پرداخت در آینده بود بصورت یك دین قانونی در آمد . اصطلاحات چك‌و حواله که هنوز در بعضی زبان‌های دنیا متداول است از زبان پهلوی باقی مانده و بازرگانان سوریه استفاده از برات را از ایرانیان آموختند و به غربیان یاد دادند .

اسلام و بازار صرافان

باآنکه در دوره اسلام موسسات بانکی فعالیت رسمی نداشتند ولی عملیات اعتباری توسط افراد ، رباخواران و صرافان کماکان ادامه داشت . ناصر خسرو در سفرنامه مشهور خودمی نویسد که دراصفهان آنروز یعنی در حوالی قرن چهارم صرافان بازار مخصوص به خود داشتند و دراین بازار نزدیك به ۲۰۰ نفر مشغول کار بودند ششش قرن بعد از ناصر خسرو در سال ۱۶۰۱ جان کارت رایت یك کشیش انگلیسی که از ایران دیدن کرده بود می نویسد در بازار قزوین ۱۲ نفر صراف بودند که پول خارجی را نیز خریدو فروش می کردند و در برابر وثیقه وام می دادند ، البته نه به چنان نرخ بهره‌سنگینی که دلالان و صرافان شیطان صفت لندن مطالبه می کنند هفتاد سال‌بعد از این تاریخ د رایران نرخ بهره برای بازرگانان ۱۲ در صد وبرای سایر اشخاص ۲۴ در صد بود .

قاجاریه

در دوره فاجاریه صرافی رونقی بسزا داشت ، گزارش کنسول انگلیس در تبریز مربوط به ۷۵ سال پیش حاکی است که صرافان تبریز صنف وسیعی را تشکیل می دادند و در حیات اقتصادی شهر نقش عمده داشتند . پولهای آزاد شهر در دست صرافان متمرکزبود و پرداختها توسط چك یك صراف عهده صراف دیگر صورت میگرفت وحتی سیستم مخصوصی مانند «کلرنیك هاوس» لندن برای تصفیه چکهای فیمابین وجود داشت . گزارش کنسول انگلیس در مشهد برای سال ۱۸۸۹ میلادی تعداد صرافان این شهر را ۱۴۴ نفر ذکر می نماید که سرمایه ای معادل ۹۳۱٫۰۰۰ تومان داشتند ولی ۴۱ در صد این سرمایه در دست ۷ صراف متمرکز بود .

تبریز و صرافی

تبریز رابط بین ایران واروپا و مشهد مرکز معاملات آسیای‌میانه و قسمت شرقی ایران بود کلیه پرداخت ها و دریافت ها در شهر های دور و نزدیك بوسیله صراف و بااستفاده از برات انجام می گرفت کار مزد این انتقالات بمقصد های مختلف بر حسب میزان عرضه و تقاضا و رقابت صرافان تعیین می گردید . از جمله عملیاتی که از ابداعات دوره صرافی باید محسوب گردد نشر «بیجك» است .

بیجك

بیجك عبارت از سندی بود که صراف ضمن آن وصول مبلغی رااعلام داشته‌وبوعده‌کوتاه یا اکثراعندالمطالبه تعهد پرداخت مینمود ومعمولا در مقابل بروات تسلیمی تجار صادر میشد و بر حسب میزان معروفیت و اعتبار صراف در بازار رواج مییافت .

و گذشته از « چاو » که نخستین پول کاغذی ایران محسوب میشود بیجك را باید نخستین پول اعتباری ایران بحساب آورد .

در تهران ۲۷ بانك بزرك مشغول کارهستند

بانك وایران

برای اشتقاق کلمه بانك دو عقیده موجود است :

بعضی میگویند بانك بمعنی‌نیمکت است و گروهی دیگر معتقدند که‌لغت بانك بمعنی دسته و پشته و اجتماع شیئی است . در یك نقطه در قرون وسطی در ایتالیا بانکو را بمعنی محلی میگفتند که مقداری سرمایه و پول در آن جمع شده باشد و بالاخره پس از تکامل امروز بانکها سه قسم‌معامله انجام میدهند .

معاملات نقدی ، معاملات اعتباری و معاملاتی که راجع به تشکیل‌موسسات صنعتی و تجارتی است .

معاملات نقدی از همه قدیم تراست و ریشه همین کلمه بانك از این نوع معاملات صرافی قدیم است .

اینهم اسکناسی‌که بانك شاهی چاپ‌کرد...

قریب ۹۷ سال پیش ، در سال ۱۸۶۴ ناصرالدین شاه قرار دادی با یك شرکت فرانسوی برای ایجادبانکی بنام بانك ایران امضاء نمود ولی این قرار داد بمرحله اجرا در نیامد .

اولین اقدام موفقیت آمیز درتاسیس بانکهای جدید در ایران در سال۱۸۸۸ با تاسیس بانك انگلیسی شرق جدید صورت گرفت ، این بانك بدون هیچ امتیاز خاصی شروع بفعالیت نمود این اولین بانك اروپائی بود که در ایران شعب خودرا باز کرد و تا دو سال دائر بود ، در این مدت کم‌بانك مزبورموفق شد که نرخ ربح را بدوازده در صد پائین بیاورد و در مقابل و دایعی‌که که به آن سپرده میشد برای حساب جاری دو و نیم در صد و برای امانات ثابت ۶ ماهه ٤ در صد و یکساله ٦در صد ربح میپرداخت .

انگلیس وروس برقابت برمیخیزند

در آن ایام که مردم ایران در کار مبارزه پرشوری بخاطر دوام و بقاء مشروطیت بودند انگلیس و روس نیز درایران در همه زمینه ها در برابرهم صف بسته و برقابت‌برخاسته‌بودند ، در اینمورد بخصوص نیز در همان سال تاسیس بانك شاهنشاهی یکی ازاتباع روس امتیازی‌برای‌ایجادبانك‌استقراضی ایران تحصیل نمود .

بانك استقراضی ایران

این بانك که ابتدا خصوصی بود بزودی تحت تسلط دولت روس درآمد و اعتبارات زیادی در اختیار متنفذین کشور گذاشت . دو بانك فوق‌الذکر در دادن وام و اعتبار بدولت نیز به یکدیگر سبقت میجستند و این‌وامها بوثیقه گمرکات شمال و جنوب صورت میگرفت . اعطاء این وامها اقتصاد و سیاست کشور را تحت نفوذ روز افزون سیاست خارجی قرارمیداد .

بانك استقراضی یك موسسه‌بانکی نبود بلکه اداره ای بود که هدف آن سلطه‌بربازار ایران بود برطبق عهدنامه ایران و روس مورخه بهمن ۱۲۹۹ بانك استقراضی روس بدولت ایران واگذار گردید.

بانك عثمانی

بانك خارجی دیگری که در اینزمان درایران شروع بفعالیت نمود بانکی موسوم به بانك عثمانی بود که در ترکیه و عراق فعالیت داشت و درسال ۱۳۰۱ بتاسیس شعبه در ایران اقدام نمود و شعبی در تهران و همدان و کرمانشاه دایر کرد فعالیت محدوداین بانك تا بعد از پایان جنك دوم جهانی درایران ادامه داشت .

بانك ایران و روس

یکی از موسسات دولت شوروی‌که در شهر های مهم شمال ایران شروع بفعالیت نمود بانك ایران و روس‌است. این بانك درسال ۱۳۰۵ برای تسهیل ارتباط بازرگانی میان دو کشورایران و شوروی تشکیل گردید .

بانکهای داخلی (صرافی‌هاراتون)

همچنان که اوضاع جهان تغییر میکرد ایران نیز همپای این تغییرات احتیاج بتکامل داشت و اینك دیگر تنها با صرافان تبریز و مشهد کار به سامان نمیرسید ، تجارتخانه های هاراتون‌تومانیاس‌قراچه‌داغی که‌ازخارجه نعل اسب وار دمیکرد و خشکه بار و ابریشم صادر مینمود و جمشیدیان و شرکت مقصودیه یزد دوای درد تجارت جدید ایران نبودند . درنتیجه

بانك ملی‌که امروز، مرکز عمده مراجعات بانکی وصرافی است فقط بادو میلیون سرمایه بوجود آمد ..

بانك شاهنشاهی ایران

در بهمن۱۲۶۷شمسی‌ناصرالدین شاه امتیاز ایجادبانك شاهنشاهی‌ایران را به بارون‌رویتر داد ، این‌امتیازبقدری وسیع وبرای صاحب امتیاز آن منفعت آور بود که در ظرف چند ساعت پس از عرضه سهام بانك در بازار لندن ، سرمایه داران حاضر شدند معادل ۱۵ برابر مبلغ لازم سرمایه گذاری کنند و هر سهم ۱۰ لیره ای به ۱۲ لیره بفروش میرسید . منافع خالص این بانك پس از پرداخت کلیه مخارج‌به ٦٨٠٠٠ لیره رسید و ۸ در صد سودبه صاحبان سهام خود پرداخت .

در دو سال اول بانك شاهنشاهی قسمت عمده سرمایه خودرا از لندن بایران انتقال داد و بانرخ ۳۲ الی۳٤ ریال که نرخ آنوقت بود لیره خودرا تبدیل بقران نمود .

ثبات سیاسی و قدرت دولت مرکزی‌که بعداز کودتای ۱۲۹۹ در ایران پدید آمد شرائط مناسب برای بوجود آمدن بانکهای ملی نیز فراهم گردید .

بانك سپه

اولین بانکی که باسرمایه ایرانی تاسیس گردید بانك کنونی سپه است که سرمایه آن‌ازمحل وجوه صندوق تقاعد ارتش تامین شد ، وظیفه‌اصلی این بانك که در سال ۱۳۰٤ تاسیس گردید تمرکز دریافتها و پرداختهای ارتش و ایجاد سازمانهای تعاونی‌برای افسران و درجه داران قوای انتظامی‌بود و نیز میتوانست به فعالیت های بانکی دیگر بپردازد .

درسال ۱۳۰۵ دولت تصمیم گرفت از وجوه تقاعد مستخدمین کشوری‌نیز بنحو مشابهی استفاده کند و یك موسسه رهنی دولتی ایجاد نماید .

بانك ملی متولد میشود

پس از آنکه در شانزدهم آبانماه ۱۳۰٦ اجازه استخدام متخصص بانکی از اتباع سوئیس یا آلمان بتصویب مجلس شورای ملی رسید دکتر ورت لیندن بلات که سابقا ریاست بانك اعتبارات صوفیه را بعهده داشت به خدمت بانك دعوت شد و بریاست آن گمارده شد و اساسنامه بانك در۳۰ خرداد ۱۳۰۷ بتصویب هیئت وزیران و در ۱٤ تیر بتصویت کمیسیون‌قوانین مالیه مجلس‌شورای‌ملی رسید ومقدمات کار از هر جهت فراهم شد .

بدین ترتیب بانکملی ایران با سرمایه ناچیز ۲۰٫۰۰۰٫۰۰۰ ریال که فقط هشت میلیون ریال آن پرداخت شده بود بوجود آمد و از روز شنبه ۱۷ شهریور ۱۳۰۷ بدون هرگونه تشریفات و تظاهر در تهران ـ محل فعلی ـ شروع بکار کرد .

اولین بانك خصوصی

درست شصت سال پس از شروع بانکداری جدید در ایران و بیست و چهار سال پس از تاسیس اولین بانك دولتی نخستین بانك خصوصی درایران تاسیس شد . بانك بازرگانی ایران اولین بانك خصوصی ایرانی بود که‌در سال ۱۳۲۸ پا بعرصه وجود گذارد .

در سالهای بعد این نهضت دامنه گرفت بطوریکه در هر یك از سالهای ۱۳۳۲ و ۱۳۳٦ و ۱۳۳۸ پنج بانك جدید ایجاد گردید در حال حاضر جمعا ۲۷ بانك انتفاعی درایران وجود دارد که از اینعده ۸ بانك دولتی ۱۰ بانك خصوصی ۸ بانك مختلط و یك بانك تمام خارجی است .

ادغام بانکها

اگر چه وجود بانکهای متعدد در سرزمینی چون ایران که با راه‌درست سرمایه کافی میتواند در طریق پیشرفت گام بردارد لازم و بلکه حتمی است ولی بتجربه دیده شده‌است که انحصار منافع خصوصی و پشت پا زدن به منافع ملی واحیانا انحراف‌ونشناختن عوامل موثر پیشرفت اسباب شکست و انحطاط اقتصادی بانکها و زیان‌مردم ما را فراهم آورده است و اکثرا عامل اصلی این شکستها خودبانکهابوده‌اند، از اواخر قرن نوزدهم در اروپا بمنظور جلوگیری از انحراف باتکهای‌خصوصی نه تنها نظارت بانك مرکزی را برآنها تشدید کرده‌اند بلکه باروش نوین ادغام بانکها از بروز حوادث‌ناگوار برای بانکها و مردم پیش گیری کرده‌اند این روش همانست که اینك درایران نیز مورد گفتگوست .

حاشیه بر اخبار...

از: صفا

تاراج

سابق براین که اداره باستان شناسی ووزارت فرهنگی درکار نبود و مردم از عتیقه و آثار باستانی چیزی نمیدانستند ،گاهی‌وقتها گاو آهن یك کشاورز موقع شخم زدن‌بگوشه یك کوزه‌گیرمیکرد وقتی خاکها راپس میزدند چند تا سکه طلاو احیانا یك کوزه پر از طلا بدستشان می‌آمد . آنوقت میگفتند فلانی گنج پیدا کرده.

حالا فرق میکرد‌که این گنج مثلا تمامش سکه طلا باشد یا غیر از آن ظرفهای قیمتی یا گاهی وقتها هم کوزه‌های خالی درین جستجوها نصیب صاحب زمین بشود. این حکایتها نشان میدهد که مسئله حفاری از آن قدیم ها توی مملکت ماوجود داشته ومنتها مقصود و روش علمی نداشته است .

بعدها که مملکت سرو صورتی بخودش گرفت درین راه هم کوششی کردندو هیئتهای زیادی از خارج استخدام شدند که‌بیایند وزمینهای مارا بشکافند و آثار تمدن چندهزار ساله این مردم را از زیر خاك بیرون بیاورند .

آنها کارشان را در شوش و تخت جمشید شروع کردندو انصافا چیزهای باارزشی هم گیرشان آمد . تا اینکه یواش‌یواش ایرانیها هم درینکار وارد شدند و خودشان کارهای حفاری علمی رابعهده گرفتند . البته یك چند سالی هم اینجورکارها تعطیل شد ولی دومرتبه که‌شروع کردند تقریبا از خارجیها اثری نبود .نتیجه این فعالیتها خیلی درخشان بودو چیزهائی پیدا کردند که گذشته از ارزش تاریخی ، ارزش مادی آنها هم سر بفلك میزد . دنباله این پیروزیها کشیده شد به آنجا که چندروز پیش در تپه چراغعلی رستم آباد رشت هم آثار با ارزشی ازخاك درآمدو نشان داد‌که اینجا هم گنج خوابیده‌است .

خبر این کشف را با آب و تابش در روزنامه ها خوانده‌اید. چیزیکه جلب توجه میکند اینست که مامورین حفاری وکارشناسها سخت از وضعیت خودشان نگران هستند و بااینکه پنج‌تا ژاندارم از آنها مواظبت میکنند باز میترسند که قاچاقچی‌ها بسروقتشان بیایند و برای دزدیدن اشیاء عتیقه بالائی هم بسر آنها بیاورند. گرچه بامراقبت مامورین این ترس خیلی موردندارد اما خوب که فکر میکنید می‌بینید اینجور کارها بیسابقه نیست . حالایاقاچاقچی‌ها اشیاء عتیقه را از دست صاحبش خارج‌میکنند ویا عمال همان فرنگیهائی که مامور حفاری هستند.

اگرفرصتی بشودوموزه‌های بزرك‌اروپا مثل «لوور» و«بریتیش‌میوزیم» رابینید حتما تعجب میکنید از اینکه‌چطور این فرنگی‌ها از آثار باستانی مملکت ما چیزهائی دارند که ما اصلا عکسش را هم توی کتابها ندیده‌ایم . همینطور ،میگویند که‌در موزه های بزرك شوروی و حتی اکثر موزه‌های آمریکا (که یك قدری دیرخبر شدو موقع تقسیم عتیقه‌ها حواسش باینطرفها نبود) چیزهای بسیار باارزشی از آثار باستانی مملکت مانگهداری میشود و اصلا آدم فکری میماند که‌اینجور چیزها را از کجا پیدا کرده‌اند .

ماکه درست یادمان نیست ولی اینطور که‌میگویند اوایل کار در قراردادهائی که با عتیقه شناسهای خارجی امضاء شده‌بود این مطلب را ذکر کرده بودندکه حضرات علاوه‌بر حقوق‌ومزایا از آن چیزهائی هم که پیدا میکنند سهمی دارند ـ البته نمیدانیم بچه نسبت و بچه حسابی قرار بود شریك مال مابشوند اما اینطور که‌معلوم است سلیقه آنها از سلیقه ما خیلی بهتر بوده برای اینکه هرچه چیز قشنگ و سبك وزن وگران قیمت مثل کاسه‌طلا گیرشان آمده خودشان برداشته و هرچه سرستون و کوزه‌گلی وکاسه مفرغی بوده برای‌ما جا گذاشته‌اند .

یك تصور دیگر هم ممکن است درست باشد وآن اینست که رندها قبل از مامورین دولت این چیزهای قیمتی را پیدا کرده باشند و چون موزه های فرنك واقعا «مال‌بخر» هستند و مشتری خوبی‌بحساب می‌آیند سراغ آنها رفته‌اند و جنسشان را آب کرده‌اند. اینکه چطور حفاری کرده‌اند و چطور اشیاء را از مرز خارج کرده‌اند وچه جوری فروخته‌اند تمام باکلمه «قاچاق» جواب داده میشود وزیاد فکر نمیخواهد .

خلاصه چیزیکه واقعیت داردااینستکه زیر خاك مملکت‌ما هرگوشه‌اش یك اینطور گنجهائی خوابیده‌است . اینهمه جنك و اینهمه ویرانی و اینهمه بلای آسمانی باعث شده که قسمت عمده‌ای از آثار تمدن قدیمی مازیر خاك مخفی بماند صاحب واقعی این گنجینه‌ها هیچکس نیست جز خودمان . در گذشته اگر کسی آمده وگنجهای مارا تاراج کرده‌و برای‌خودش برده ، دیگر قابل جبران نیست . این امروز است که‌باید پنج‌تا ژاندارم را اگر لازم شد پنجاه تا بکنند و قاچاقچی هم اگر گیر افتاد گوشش را حسابی‌بمالند، تا لااقل ،آثار آن تمدن باستانی که تمام تکیه‌ما به‌آنیست مفت‌و مجانی از دستمان درنرود ...

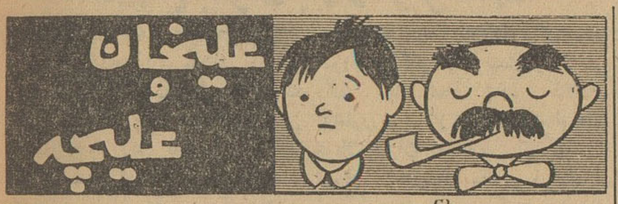

بچه بی‌حوصله!

تجدید آگهی مناقصه شماره ۱۲٦

اداره سر رشته داری ارتش برای مصرفی پادگان مرکز مقدار ده‌تن لیمو خشك و مقدار پنج‌تن زردچوبه را بمناقصه میگذارد .

۱ـ داوطلبان معامله برای ملاحظه نمونه و مشخصات جنس مورد معامله و دریافت برك شرائط معامله و نمونه قرارداد بداثره خرید و پیمانها اداره سررشته داری ارتش واقع درتهران خیابان جلال بایار (فیشر آباد) مراجعه و پیشنهاد خود را در دو پاکت لاك و مهر شده یکی محتوی سپرده ودیگری پیشنهاد مربوطه تاساعت آخر وقت روز شنبه ۱۱ آذرماه ٤۰ بدفتر اداره تسلیم ورسید دریافت دارند .

۲ـ پیشنهاد دهندگان یك نسخه از پیشنهاد خود را باید لاك و مهر نموده و قبل از تاریخ مناقصه باداره بازرسی مالی ارتش واقع درخیابان سوم اسفند ارسال و رسید دریافتی را ضمیمه پیشنهادی که باداره سر‌ـ رشته داری ارتش تسلیم میدارند بنمایند .

۳ـ کمیسیون مناقصه درساعت ۱۰ صبح روز یکشنبه ۱۲ آذرماه ٤۰ تشکیل و پیشنهادات واصله را باز و قرائت خواهد نمود .

٤ـ به پیشنهاداتیکه برخلاف برك شرائط معامله تسلیم شده باشد ویا رسید پیشنهاد ارسالی باداره بازرسی مالی ارتش را ضمیمه نداشته باشد مطلقا ترتیب اثر داده نمیشود .

۵ـ کلیه لیمو و زردچوبه مورد معامله خالص دریافت خواهد شد وبابت گونی وجهی پرداخت نخواهد شد .

٦ـ محل تحویل درانبار آمادگاه تهران واقع درخیابان جلال‌بایار (فیشرآباد) خواهد بود .

آ_۱۷۲۹۰ اداره سر رشته داری ارتش

آگهی مزایده موقوفه

اداره اوقاف تهران ۲۰۰ اصله درخت کبوده کهن سال موقوفه امامزاده هارون و هاشم واقع در قریه لیلستان در ٤٦ کیلومتری‌شهرستان کرج را با حداقل بهای آن که مبلغ سیصد هزار ریال نقد میباشد از طریق مزایده بفروش میرساند داوطلبان بایستی مبلغ سی هزار ریال برسم سپرده بصندوق اوقاف یا حساب شماره ۹٤۰۲۸ بانکملی بازار بسپارند و پیشنهاد خود را باقبض سپرده در پاکت سربسته تا پایان وقت اداری روز شنبه ۲۵ آذرماه ٤۰ بدفتر کل اوقاف تسلیم و رسید دریافت دارند. پیشنهاد های رسیده در روز یکشنبه ۲٦ آذرماه ٤۰ ساعت ۱۰ صبح در اداره اوقاف تهران خوانده میشود. برای کسب اطلاع از شرایط مزایده به‌آگهی تفصیلی یابدفتر کل اوقاف مراجعه نمایند .

آ_۲۰۰۲۳ رئیس اداره اوقاف تهران

آگهی مناقصه

شرکت سهامی مواد غذائی و شیمیائی ایران مقدار دوازده تن تنسیل مورد نیاز خود را از طریق مناقصه خریداری مینماید داوطلبان شرکت در مناقصه میتوانند همه روزه باستثنای ایام تعطیل در ساعات اداری برای دریافت برك شرایط و مشخصات مناقصه بدفتر شرکت واقع درخیابان آمل کوچه دقت مراجعه نمایند . پیشنهادات تاآخر وقت اداری روز دوشنبه ششم آذرماه ٤۰ پذیرفته شده و درساعات ۱۰ صبح روز بعد باز و خوانده میشود .

مدیر عامل شرکت ـ مهندس علی اصغر رازانی

۱ـ۳ آ_۲۷۲۳٤

روز پنجشنبه این‌هفته از دست شاهنشاه

۲۴۶۰ خانوار کشاورز مالك زمین کشاورزی میشوند

املاك سلطنتی شاه‌آباد غرب که تقسیم میشود ۸ر۱۳ هزار هکتار وسعت دارد

همانطورکه قبلا اطلاع داده شد . پیش‌ازظهر روز پنجشنبه بیست‌وپنجم آبان ماه شاهنشاه به محل پادگان شاه‌آباد غرب تشریف فرما میشوند واسنادمالکیت ۲۴۶۰ خانوار از عایای املاك سلطنتی شاه‌آباد غرب را به ۲۰۰ نفر نمایندگان آنان اعطاء می‌فرمایند. یکی‌از مقامات بانك عمران پیرامون این تقسیم بخبرنگارماگفت: دراین تقسیم سعی شده است که بهر یك از کشاورزان بمیزان احتیاج آنها وبادرنظرگرفتن وسعت‌وعدهٔ‌کشاورزان قراء مزبور اراضی مزروعی در اختیارشان گذارده شود .

وسعت این قراء بالغ بر ۱۳هزار و ۸۰۰هکتار میباشد .

محصول ۶۶ قریه‌ای که بین این کشاورزان تقسیم میشود در درجهٔ اول غلات و پس‌از آن شلتوت‌وحبوبات و چغندر قند میباشد که با واگذاری این‌اراضی بخود کشاورزان . پیش‌بینی میشود محصول این قراء بمیزان زیادی افزایش یابد . اراضی مزبور جزو شهرستان ایلام بوده و دربخشهائی نظیر شیروان و کردادو واقع شده است .

بهای این املاك ۲۵ ساله وباقساط توسط بانك عمران ازکشاورزان‌مزبور دریافت میشود این مبلغ‌که درحدود ۲۵درصد از درآمد کشاورزان‌میباشد مجددا صرف عمران همان دهات‌میگردد

این مقام اضافه کرد قرار است پس‌از این تقسیم املاك سلطنتی‌واقع درگرگان و گنبدکاوس بین کشاورزان این املاك تقسیم شود . قرار است طبق برنامه تقسیم املاك سطنتی تا پایان سال جاری باتمام برسد .

سندیکای صنایع نساجی ایران پیشنهادکرد :

درمقابل واردات بعضی اجناس بکشور قماش صادرشود

ازسال آینده‌ازوارد شدن هرنوع‌قماش بکشور باید جلوگیری شود

دیروز کمیسیونی با حضورمعاون وزارت صنایع و معادن ، اعضای سندیکای نساجی‌واتحادیه صنایع‌ایران در وزارت‌صنایع ومعادن تشکیل‌شد. دراین کمیسیون درباره وضع‌قماش میزان تولید و مصرف آن در داخل کشور مذاکرات مفصلی صورت‌گرفت.

دراین مذاکرات که بیش‌از دوساعت طول کشید پیشنهادهائی از طرف اعضای سندیکای نساجی داده شد تا برای اطلاع و تصمیم دولت ارسال شود .

سندیکای مزبور پیشنهاد کرده است که دولت از سال آینده درمقابل اجناسی که وارد میشود اجازه بدهد که منسوجات ایران مانند سایر کالا های صادراتی وبصورت پایاپای‌صادر گردد .

علاوه براین دولت از سال آینده از وارد شدن منسوجات بطور اعم جلوگیری‌کند

یك مقام عضو سندیکای‌منسوجات دراین باره اظهار داشت : « چون امسال بعلت نبودن گردش پول‌ووضع خاص بازار موجودی قماش نزد بنکداران تقلیل زیاد پیداکرده است و بجای آن محصول قماش در خود کارخانه‌ها انبار شده است لذا تنها راهی‌که ممکن‌است وضع‌فعلی‌را بهبود دهد اجرای همین تصمیماتی است‌که درکمیسیون وزارت صنایع و معادن مطرح گردید .

رونق کارهای ساختمانی

دررفع بحران بازار مؤثر است

مسئله بحران و کوشش برای حل آن راه حل‌های مختلفی راپیش آورده‌است که ممکن است هریك به‌تنهائی قادر به‌حل مشکلات فعلی اقتصادی و رونق تجارت و تولید نباشد اما هرکدام بسهم‌خودمیتوانند در حل معضلات فعلی موثر باشند یکی از صاحبان صنایع که کارهای وسیعی درزمینه تجارت چه صادراتی و چه وارداتی دارد معتقد است که یکی از عوامل تشدید بحران یا طولانی ساختن بحران تعطیل‌عملیات عمرانی از قبیل فعالیت‌های ساختمان و جاده و پل و نظایر آنست .

دولت خود کارهای ساختمانی‌خود را تعطیل یامحدود کرده و اکنون آن قسمت از کارهای جاده سازی یاساختمانی دردست انجام است که تعطیل آن موجب تخریب کارهای انجام شده خواهد گردید .

درحال حاضر یاشاید در آینده نزدیك دولت باید خود راسا کار های جاده سازی و پل سازی و ساختمانی خودرا شروع کند .

دستگاههائی نظیر بانك‌ساختمانی باید برنامه‌های وسیع بخصوص در شهرستانها باکمك مالی مردم و دولت بمورد عمل بگذارد تاتعداد بیشتری از کارگران ساختمانی و مردم‌ی‌که کار ساختمانی دارندبکار مشغول‌شوند رکود معاملات‌ساختمان نیز عامل دیگری در رکودمعاملات بازار و حتی کارهای مفید دررفع بحران می‌باشد زیرا بعضی از راه های اقتصادی ایران‌که برای‌توسعه امور بازرگانی و تولیدی و کاهش دادن بهای تمام شده کالاهای کشاورزی بسیار موثر است‌راه های شمال ایران بخصوص از گنبد تا تهران که‌هرسال مقادیر زیادی از این جاده‌ها پنبه و گندم و برنج و حبوبات و کالاهای دیگر حمل می‌شود از جمله این راههااست که مخارج آن را هم میتوان از طریق دریافت عوارض تامین نمود .

شرکتهای جدید

***شرکت‌استودیونپتون تهران با مسئولیت محدودبرای‌تاسیس استودیو جهت دوبلاژ فیلم به زبان فارسی و کلیه امورمربوط به آن و خرید و فروش فیلم و اجاره‌و استیجاره با سرمایه‌یك میلیون و ششصد هزار ریال بمدیریت آقایان کارنیك‌یقیایان وروبن طهماسبی و هارطون اسکندری تشکیل گردید .**

***سرمایه شرکت‌سهامی‌کوره از پانزده‌میلیون ریال به‌بیست میلیون ریال افزایش پیداکرد.**

***شرکت سهامی معدنی بحر آسمان که سرمایه آن بیست میلیون ریال بود منحل شد و آقای فیض‌الله جروند به سمت مدیر تصفیه آن تعیین گردید .**

***سرمایه شرکت‌سهامی‌ساتا از مبلغ یك میلیون و پانصد هزار ریال‌به دو میلیون ریال افزایش یافت .**

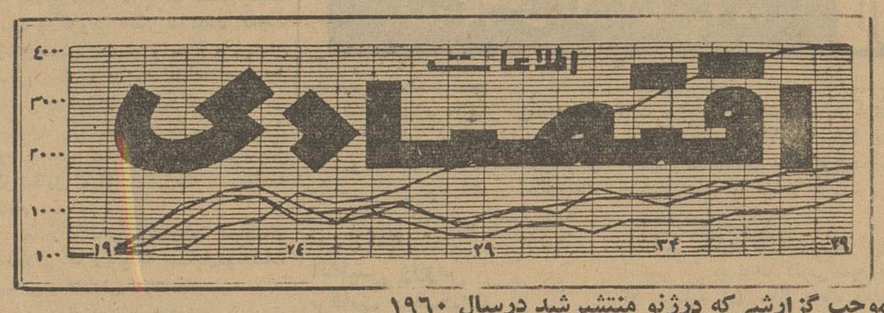

بموجب گزارشی‌که درژنو منتشرشد درسال ۱۹۶۰

بازرگانی جهانی بزیان کشورهای غیر صنعتی بوده است

زیان بازرگانی کشورهای غیرصنعتی موجب افزایش‌مجدد قروض‌خارجی آنهاشد

بموجب گزارشی که درپیرامون بازرگانی جهان درسال ۱۹۶۰ در ژنو انتشار یافت در سال گذشته توسعه تولید کاهش یافته اما صادرات جهانی بنحوقابل‌ملاحظه‌ای افزایش پیدا کرده است .

در همین مدت قیمت ها یك‌در صد ترقی کرده (۳درصد در مورد محصولات کارخانجات) این‌پیشرفت کلی دربازرگانی نتیجه مستقیم توسعه نامنظم‌در قیمت های مختلف بازرگانی بوده است .

مسئله حائز اهمیت افزایش‌مبادلات بازرگانی بین کشور های صنعتی (بخصوص بین کشورهای جامعه اروپائی) و صادرات آنها به طرف کشورهای غیر صنعتی میباشد .

در مقابل کشورهای غیر صنعتی در فروش محصولات خود بکشور های صنعتی پیشرفت قابل‌ملاحظه‌ای بدست نیاورده‌اند .

نکته قابل توجه در بازرگانی جهان درسال ۱۹۶۰ این است که قیمت مواد اولیه تقریبا ثابت مانده است در حالیکه قیمت تولیدات صنعتی افزایش یافته است و این درست بزیان کشورهای غیرصنعتی بوده است .

قیمت محصولات صنعتی درسال گذشته سه‌درصد ترقی کرده است واین امر خودروشن میسازد کشور های غیر صنعتی مواد اولیه خود را باقیمت ثابت به‌کشورهای صنعتی فروخته‌اند درحالیکه کشور های صنعتی محصولات خودرا باقیمت بیشتری درکشورهای غیر صنعتی بفروش رسانیده‌اند .

در زمینه محصولات کشاورزی تقریبا تغییر عمده‌ای در نرخ‌آنها روی نداده است فقط فروش‌شکر کوبا به شوروی در بازار شکر آشفتگی موقتی بوجود آورد .قیمت غلات نیز تغییر محسوسی نکرده.

در مورد قهوه کشور های افریقائی همچنان تسلط خودرا بربازارجهانی حفظ کردند.

صادرات کلی مواد اولیه کشاورزی برای مصارف صنعتی برابر ۱۵ میلیارد و۴۰۰ میلیون دلار بوده‌که تقریبا یك میلیارد و۳۰۰ میلیون دلار بیش‌از سال ۱۹۵۹ میباشد .

صادرات جهانی پنبه درسال۱۹۶۰ نیز ۲۵ درصد نسبت به سال۱۹۵۹ افزایش پیدا کرده است .

بازرگانی مواد معدنی و فلزات براثر افزایش تقاضای اروپای‌غربی افزایش یافته است .

امریکا تقریبا دوبرابرونیم سال ۱۹۵۹ فلزات غیر آهنی (مس ، آلومینیوم و غیره) به‌بازار های جهان صادر کرده است .

تنها در زمینه سوخت سهم کشور های غیر صنعتی افزایش پیداکرده است . بطوریکه تمام کشورهای صادر کننده نفت‌برمیزان صادرات خود افزوده اند.

مجموع ارزش تولیدات صنعتی درسال ۱۹۶۰ برابر ۶۷ میلیاردو ۵۰۰ میلیون دلار بوده است .

درسال ۱۹۶۰ بازرگانی جهانی بخصوص در بین کشور های‌صنعتی افزایش یافته است .

امریکا به تنهائی ۱۷ درصد بر صادرات خود افزوده است که‌قسمت اعظم آن در بازار های اروپای‌غربی وژاپن بفروش رفته است .

وضع مبادلات بازرگانی درسال گذشته در اروپای غربی حائز کمال اهمیت است زیرا مبادلات بازرگانی بین بازار مشترك اروپائی ۲۵درصد وبین منطقه آزادمبادله ۱۵ درصد افزایش پیدا کرده است .

ژاپن برخلاف آنچه که تصور میرود تنها ۱۴ درصد بر صادرات خود افزوده است درحالیکه درمقابل ۲۷ درصد برواردات آن‌افزوده‌شده است .

مجموع فروش کالاهای‌صادراتی ژاپن ۴ میلیارد دلاررودرآمدصادرات کشورهای غیر صنعتی ۲۷میلیارد دلار بوده است که نسبت بسال ۱۹۵۹ برابره‌درصد افزایش پیدا کرده است امادر مقابل مجموع واردات این کشور ها که شامل اکثر کشورهای افریقائی وآسیائی میشود برابر ۲۸ر۶ میلیارد دلار بوده است که نسبت به سال۱۹۵۹ برابر ۹ درصد افزایش یافته است بدین ترتیب بازرگانی کشور های غیر صنعتی زیان داشته است.زیان بازرگانی کشورهای غیر صنعتی موجب شده‌است که به‌قروض خارجی آنهامجددا افزوده شود.

ورود کشتیها

***کشتی «آورستان»انگلیسی حامل ۶۶ تن کالا روز ۱۸ آبان ماه به بندر شاهپور واردوهمان روزباسکله پهلو گرفت .**

*** کشتی « آرمستر تورم » آلمانی روز ۱۶ آبان به بندر خرمشهر وارد شد .**

خروج کشتیها

***کشتی «ویل دودون‌کرك» فرانسوی روز ۱۹آبان «هونك کونك اسپورتر»انگلیسی‌روز۱۹ آبان« روتن فلس» آلمانی روز ۱۹آبان - «سیتی آف‌بات» انگلیسی روز ۱۹ آبان - «جاکراها» انگلیسی‌روز ۲۰آبان**

*** کشتی های « البستان » انگلیسی روز ۱۵ آبان و «پیکاسوس» پانامائی‌روز۱۵ آبان**

*** کشتی های «لیدرکرك» هلندی روز ۱۶ آبان ماه و «هرتامارسك» دانمارکی روز ۱۷ آبان‌ماه .«اورنا»انگلیسی روز ۱۷ آبان ماه و «تورن‌تو» نروژی روز ۱۷ آبان از بندر خرمشهر خارج‌شدند .**

تکلیف کمکهای خارجی‌لازم برای‌اجرای برنامه سوم

تامهرماه سال آینده باید بطور قطع معلوم شود

امروز معاون اقتصادی و مالی‌سازمان برنامه‌راجع‌به‌طرح‌های‌برنامه‌سوم که اکنون در دفتر اقتصادی سازمان مشغول بررسی آن ها می‌باشند اظهار داشت :

«اکنون کلیه طرحها بانهایت دقت‌و باتوجه بتمام جهات تحت بررسی و مطالعه مجدد می‌باشند و آنهارا تکمیل میکنیم .آنچه مسلم است این است که قبل از مهرماه ۱۳۴۱ که مدت قانونی برنامه دوم باتمام میرسد باید تکلیف احتیاجات و کمك‌های خارجی را که می‌بایست بماشود روشن گردد ، باین منظور باید مذاکرات مجددی بامقامات کشورهائی که قبلا باآنها مذاکره شده‌است بعمل آوریم زیرا برخلاف آنچه که بعضی‌ها تصور کرده‌اند منظور ما از مسافرت طولانی‌وتماس بامقامات بانك جهانی و ده کشور اروپائی اخذ وام برای برنامه سوم نبود بلکه درمرحله اول میخواستیم این مقامات‌را باطرح‌های عمرانی‌خود آشنا سازیم و در حقیقت مقدمه‌ای برای مذاکرات بعدی فراهم سازیم و آنهارا علاقمند به‌برنامه‌های عمرانی ایران بکنیم

زمین بقیمت بسیار ارزان

زمین بقطعات پانصد و هزارمتری تفکیك شده باسند مالکیت که مالك‌آن دستور فروش آنرامتری چهار ریال صادر نموده است بفروش میرسد بوذرجمهری بازار کفاشها سرای سجاد موسسه ایران‌خزر

آ ـ ۱۹۱۹۹ ۱ـ۱۰

مژده بساکنین محترم نارمك

تعمیر گاه کلیه وسائل الکتریکی از قبیل یخچال - تلویزیون - رادیو الکترو پمپ چرخ خیاطی و غیره تحت نظر متخصصین فنی‌تعمیر نموده و در دسترس مشتریان محترم میگذارد نارمك ایستگاه دفتر تعمیر گاه فنی قدس

بهای انواع ارز و مسکوك طلادر بازار آزاد تهران

ارز		طلا	
قیمت بریال			
دولار نقد	۸۲	بهبوی	۷۱۱
دولار حواله پستی	۸۱ر۵۰	نیم پهلوی	۳۶۲
پوند نقد	۲۳۲	ربع پهلوی	۱۸۶
پوند حواله پستی	۲۳۱	زرژ قدیم	۷۹۵
مارك نقد	۲۰ر۵۰	زرژ جدید	۵۸۰
مارك حواله پستی	۲۰ر۴۰	لیره عثمانی قدیم	۶۷۰
فرانك فرانسه نقد	۱۷ر۶۰	لیره عثمانی جدید	۵۳۰
فرانك فرانسه پستی	۱۷ر۱۰	پانزده مناتی	۱۴۵۰
هزار لیر ایتالیا نقد	۱۳۰	ده مناتی	۹۸۰
هزارلیر ایتالیا پستی	۱۳۰	پنج مناتی	۴۲۰
فرانك سویس نقد	۱۹ر۵۰	بیست دلاری	۳۴۵۰
فرانك سویس پستی	۱۹ر۱۰	دولار مکزیکی	۴۲۰۰
لیره‌ترك اسکناس بزرگ	۶ر۷۰	طلای شمش	۴۳۴
روپیه پاکستان‌نقد	۱۰ر۵۰	نقره قدیم	۱۰۵
روپیه هندوستان نقد	۱۲ر۵۰	نقره جدید	۲۳

آگهی بمسافرین بدون بلیت

طبق تصویب نامه شماره ۲۲۲۹۲ر۲۰ر۷ر۴۰ هیئت وزیران ماده ۲۳ تعرفه راه آهن بشرح زیر اصلاح گردیده است .

ماده (۲۳) هرگاه مسافری بدون بلیط یا بلیط بدون اعتبار سوار قطار شود باید علاوه برپرداخت بهای بلیط برای درجه یك دویست‌ریال ودرجه دوم یکصدوپنجاه ریال و درجه سوم یکصد ریال بعنوان جریمه بپردازد .

مراتب جهت آگاهی عموم درج و اضافه می‌نماید این تصویب‌نامه از اول آبانماه جاری بموقع اجراء گذارده شده است انتظار داردمسافرین محترم قبلا بلیط مورد نیاز را ازباجه های فروش بلیط تهیه نمایند تادر حین مسافرت هیچگونه مزاحمتی برای‌آنها ایجاد نگردد .

۱ـ۳ آ ـ ۲۷۲۴۲ راه آهن دولتی ایران

آگهی مناقصه

اداره حسابداری هنرهای زیبای کشور در حدود دوتن مقوای گلاسه شیشه‌ای طبق دو فقره نمونه که در کارپردازی موجود است از طریق مناقصه خریداری مینماید .

داوطلبان میتوانند قبلا برای دریافت برك شرایط مناقصه بدفتر اداره حسابداری مراجعه و پس از اطلاع از شرایط مناقصه پیشنهادات خود را در پاکت لاك و مهر شده که روی آن عبارت (خرید مقوای گلاسه شیشه‌ای) نوشته شده باشد تکمیل و تاآخر وقت اداری روز چهارشنبه هشتم آذر ماه ۱۳۴۰ بدفتر اداره حسابداری واقع درخیابان کمال‌الملك روبروی چاپخانه مجلس تسلیم و رسید دریافت دارند.

پیشنهادات رسیده درساعت ۹ صبح روز پنجشنبه نهم آذرماه بازو قرائت خواهد شد . الف ۵۸۲۹

رئیس اداره حسابداری - پشوتن

آ ۲۱۷۳۸ ۲ـ۱

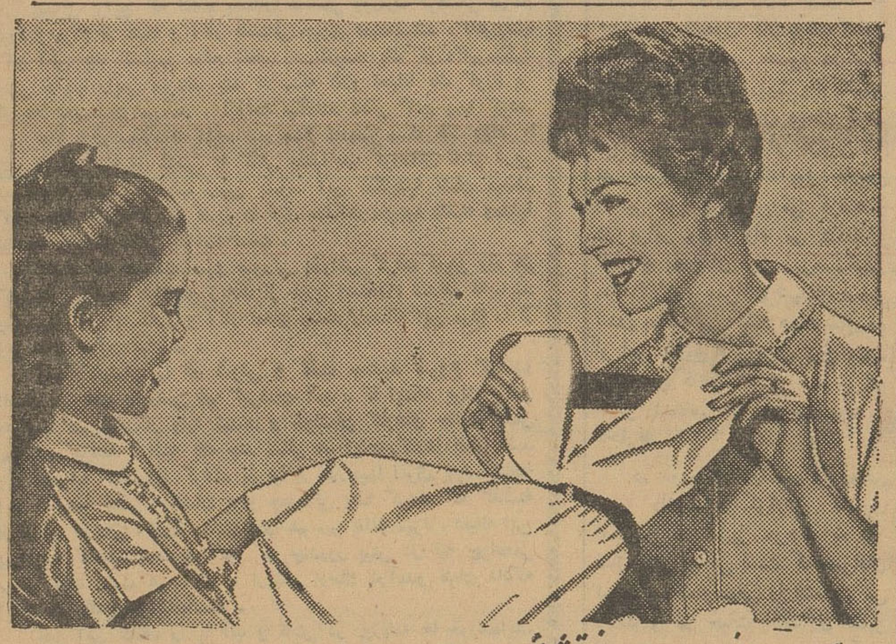

هیچ صابونی ... هیچ پودر رختشوئی

لباسهای شما را مانند **فاب** سفید و تمیز نمیکند

فقط **فاب** لباسهای شما را اینقدر سفید و تمیز میکند و با عطر ملایم خود آنرا معطر مینماید

فاب حتی در آب بسیار سرد نیز بدون استعمال لاجورد لباسهای شما را از هرچیز تمیزتر و سفیدتر میشوید. فاب باعطر مطبوع خود کلیه لباسهای شما را بنحو دلپذیری خوشبو میکند . فاب از صابون بسیار با صرفه‌تر است زیرا فاب از مقدار صابونی که قیمت آن معادل فاب باشد بیشتر لباس میشوید. هیچ صابونی مانند فاب زیاد کف نمیکند .

فاب مانند صابون اثر تیره‌ای از خود بجای نمیگذارد وبهمین جهت لباسهای سفید و رنگی شما درخشانتر و خوشرنگتر از همیشه جلوه میکند . برای آنکه لباسهای شما تمیز . . تمیز وسفید . . . سفید شود همیشه فاب استعمال کنید.

با پیروی از شش دستور زیر شخصاً فاب را آزمایش کنید:

۱ لباسهای خود را در محلول فاب و آب خیس کنید و ملاحظه نمائید که چطور چرك روی کف فاب قرار میگیرد

۲ فاب لباسهای شما را تقریبا بدون چنگ زدن تمیز میکند .

۳ حالا لباسها را پهن کنید و مشاهده نمائید که فاب چطور لباسهای سفید را سفیدتر و رنگی را خوشرنگتر میکند.

فاب بخرید تا از وقت، کار و پول صرفه‌جوئی کنید

EAB-58-1-PH

STRICK & ELLERMAN LINE

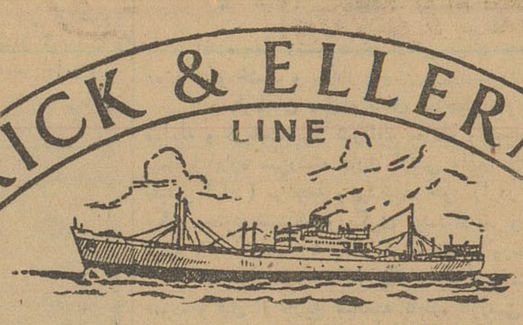

خط کشتیرانی استریک والرمن

حالت کشتیهای استریك والرمن‌در بنادرایران در تاریخ ۱۲ نوامبر ۱۹۶۱

نام بندر	نام کشتی	تاریخ ورود تقریبی	تاریخ تخلیه و حرکت
بندرعباس	رجستان	درحدود ۱۴ نوامبر	برای تخلیه به‌بندر میرسد
بوشهر	باردستان	درحدود ۹ دسامبر	برای تخلیه به‌بندر میرسد
بندرشاهپور	تانگستان	درحدود ۱۳ نوامبر	برای تخلیه به بندر میرسد
	باردستان	درحدود ۲۰ نوامبر	» » » »
خرمشهر	البستان	(برای بارگیری) در بندراست	برای بارگیری درتاریخ ۱۰ نوامبر به بندر رسیده است
	رجستان	(برای بارگیری) درماه دسامبر	برای بارگیری به‌بندرمیرسد
	سیتی‌اف‌باته	دربندر است	برای تخلیه۱۰ نوامبررسیده
	تبرستان	دربندر است	» » » »
	آورستان	در حدود ۲۴ نوامبر	برای تخلیه به بندر میرسد
	آردگروم	درحدود اول دسامبر	» » » »
	تانگستان	در حدود ۲ دسامبر	» » » »
	رجستان	درحدود ۱۸ دسامبر	» » » »
	باردستان	درحدود ۲۱ دسامبر	» » » »
	سربستان	درحدود اول ژانویه ۶۲	» » » »

برای سایر مشخصات به‌آدرس زیر مراجعه فرمائید :

فرانك س استریك وشرکاء (بصره) محدود

تهران ـ خیابان فردوسی شماره۷۵ و۷۷ تلفن شماره ۴۵۳۵۷ و۴۰۴۱۹

خرمشهر ـ صندوق پستی شماره ۲ تلفن شماره ۲۸۴۶

تهران در انتظار بزرگترین مسابقه بوکس

اطلاعات برای جوانان

یك پروفسور عالیمقام انگلیسی اعلام کرد

دو دختر قهرمان انگلیسی پسر هستند !

لندن ـ ٦ نوامبر ـ یونایتدپرس ـ یك پروفسور عالیمقام انگلیسی که استاد کرسی جنین شناسی دانشگاه لندن است امروز اعلام کرد دو تن از معروفترین دختران ورزشکار انگلیسی که در زمینه های مختلف عنوان قهرمانی جهان را کسب کرده‌اند پسر هستند .

وی که توماس جف کوت نام دارد اسم این دو دختر را نبرد و فقط خاطر نشان ساخت یکی از این دو ۲۰ سال دارد که عنوان قهرمانی دوزنان راهر جهان با رکورد ۱۱ ثانیه بدست آورده است .

پروفسور نامبرده خاطر نشان ساخت که یکی از این دو دختر را چند ماه پیش از لحاظ عمل جراحی تغییر جنسیت مورد مطالعه قرار داد و متوجه شد که وی با یك عمل بسیار جزئی پسر کامل خواهد شد .اظهارات پروفسور نامبرده سرو صدای بسیاری براه انداخته وممکنست درعنوان قهرمانی این دو دختر تاثیر داشته باشد .

پروفسور نامبرده توصیه کرده که هر چه زود تر باید د رمورد دختر های مذکور عمل جراحی انجام شود تا آنها شخصیت اصلی خود را احراز کنند ودر این مورد نباید ملاحظات ورزشی را در نظر گرفت .

تربیت بدنی دانشسرا

از سال تحصیلی ۱ ٤ ـ ٤٠ رشته تخصصی تربیت‌بدنی در دانشسرای عالی منحل گردید و از صورت‌قبلی خارج گردید امسال بخش تربیت بدنی‌ازپذیرش دانشجویان‌خودداری نمود و به موجب مقررات جدید دانشجویان سایر رشته ها چنانچه میل‌داشته‌باشندمیتوانند چند واحد از دروس تربیت بدنی را اختیار نمایند و د رهفته ٦ ساعت‌یا بیشتر دروس تربیت بدنی را تعلیم‌گیرند و چنانچه دانشجویان میل نداشته باشند رشته تربیت بدنی را انتخاب کنند یعنی رشته فرعی را درس دیگر انتخاب نمایند بکلی این رشته‌از بین میرود و مربیان‌ورزشی آتیه کشور منحصر بکسانی میشود که از دانشسرای تربیت بدنی فارغ التحصیل میشوند و دارای دیپلم‌تربیت بدنی هستند نه لیسانس با توجهی که دنیای مترقی به امر ورزش وسلامتی جوانان ملل‌مختلف دارد و با پیشرفت سطح ورزش در جوامع کنونی متاسفانه در کشور ما بر عکس ورزش سیر قهقرا را

بقیه در صفحه ۱۱

ترانه‌ها و رقصهای محلی ایران بوسیله این گروه بروی صحنه می آید

یك صحنه از برنامه هنرمندان محلی

ورزش

اعضای هنرمند سازمان هنرمندان محلی شامل هنرمندان آذربایجانی و گیلانی کردی و آشوری که بنا بدعوت شرکت ملی نفت ایران‌برای برنامه هائی به جنوب عزیمت کرده بودند به تهران باز گشتند .

این سازمان مدت چهار سال است براثر توجه اداره هنر های زیبای کشور برنامه های محلی تشکیل شده و فعالیت های ثمر بخشی نموده است .

در تنظیم و اجرای برنامه های محلی آذربایجانی آقای پرویز پرویزی زحمات زیادی کشیده‌است وآقایان بهمن حیدر زاده در قسمت تنظیم رقصهای محلی و صفر علی جاوید رهبر ارکستر نوازندگان آذربایجانی مقیم تهران نیز برای اجرای این برنامه ها فعالیت به خرج داده‌اند .

بقیه هنرمندان محلی آذربایجانی عبارتند از : باقر ساورائی ، علی گلزاری ، ابوالفضل آذری ، روبن خاچاطوریان ، اباذر عرفانیان ، صادق منافزاده ، لطف اله رهبران عزیز بهتر ودوشیزگان لیلی آورام فریده ، پروین ، شهین ، نرگس

هنرمندان گیلانی

این هنرمندان با اجرای برنامه های خود نشان داده‌اند دارای ذوق واستعداد سر شاری هستند . کسانی که دراین قسمت هنر نمائی می کنند عبارتند از :

آقایان اسمعیل‌شفیعی سرپرست رضا جعفری ، اخوان ، اطمینان و دوشیزگان فرانك ، پروانه ، منیژه ایران وبانو سرور و آقای نوروزی که جزو هنرمندان کردی نیز نام برده می شوند . ما موفقیت بیشتر این هنرمندان را خواهانیم .

فرداشب قهرمانان بوکس باویر آلمان وارد مهرآباد میشوند

امروز برنامه پذیرائی واقامت وبازدید قهرمانان آلمانی اعلام شد

* بوکسورهای آلمانی در تهران تاج گل نثار آرامگاه اعلیحضرت فقید میکنند بحضور والاحضرت شاهپور غلامرضا پهلوی شرفیاب میشوند. از موزه جواهرات سلطنتی، باشگاه‌جعفری، موسسه‌اطلاعات بازدیدمینمایند ودرچند ضیافت شرکت خواهند نمود.

همانطور که اطلاع داده شد روز های ۲٦ و ۲۹ آبانماه دو مسابقه جالب و دیدنی و هیجان انگیزبین قهرمانان بوکس باویر آلمان و تهران در سالن محمد رضا شاه پهلوی انجام میشود .

ساعت نه و چهل و پنج دقیقه بعد از ظهر فردا قهرمانان آلمانی وارد فرودگاه مهر آباد میشوند از طرف فدراسیون بوکس کشور و موسسه اطلاعات مراسم استقبال برگزار میشود وبرنامه‌ای نیزبشرح زیر تنظیم گردیده است .

سه شنبه ۲۳ آبانماه

ساعت ۹ر٤٥دقیقه ورودبفرودگاه مهرآباد و پس از پایان مراسم گمرکی به هتل ونك رهسپار می شوند .

چهارشنبه ۲٤ آبانماه

ساعت ۹ صبح نثار تاج گلی به آرامگاه اعلیحضرت فقید بعد از ظهر ملاقات با رئیس و اعضاء فدراسیون بوکس و کمیته‌اجرائیات مسابقه در هتل ونك .

پنجشنبه ۲۵ آبانماه

ساعت ده صبح ملاقات با رئیس سازمان تندرستی جوانان وتربیت بدنی ایران ساعت ۱۱ شرفیابی به حضور والاحضرت‌شاهپور غلامرضا پهلوی ریاست عالیه کمیته ملی المپیك ایران .

بعد از ظهر جلسه فنی داورآن و کمیته فنی مسابقات در هتل ونك .

جمعه ۲۱ آبانماه

صبح استراحت و وزن کشی‌بعد از ظهر شرکت در اولین مسابقات بوکس باحضور والاحضرت‌شاهپور غلامرضا پهلوی‌در سالن محمدرضا شاه .

شنبه ۲۷ آبانماه

صبح گردش آزاد و بازدیداز موسسه اطلاعات ، بعد از ظهر بازدید از باشگاه ورزشی جعفری و مشاهده ورزش باستانی‌و بعدشرکت در ضیافت شام شهردار تهران در باشگاه سازمان آب .

یکشنبه ۲۸ آبانماه

صبح بازدید و دیدار موزه هاو جواهرات سلطنتی و بعد از ظهر شرکت در ضیافت سفارت آلمان

دوشنبه ۲۹ آبانماه

صبح استراحت و بعد از ظهر شرکت دردومین مسابقه‌دراستادیوم محمد رضا شاه پهلوی .

سه شنبه ۳۰ آبانماه

صبح گردش آزادو شب‌شرکت در ضیافت سازمان تندرستی‌جوانان و تربیت بدنی ایران در رستوران فرودگاه مهر آباد و ساعت یك‌بعد از نیمه شب بسوی آلمان حرکت خواهند نمود.

آدم زاده قهرمان وزن سوم بوکس میگوید

باتجربه‌ای که دراین ورزش دارم امیدوارم برحریف آلمانیم پیروز شوم

ویلیام آدم‌زاده قهرمان وزن سوم بوکس در اولین شب مسابقه باآلمان ها در مقابل حریف آلمانی قرار می‌گیرد .

ویلیام ۱۱ سال است‌بوکس‌تمرین می‌کند تابحال در اکثر مسابقات‌داخلی شرکت داشته و بیشتر برنده بوده است .

چندین مسافرت جهت‌مسابقه خارج از کشور نموده و موفق گشته .

وی اظهار میدارد‌امیدوارم باتجاربی که در این ورزش‌دارم‌بتوانم برحریف آلمانی خود پیروز شوم .

قابل توجه جهت رفع سوء تفاهم

چون در اینموقع که در اثر فعالیت مامورین هوشیار دولت شبکه‌ای از حزب منحله توده در اصفهان کشف شده متاسفانه نام یکنفر ازآنها تصادفا با اسم اینجانب مشابه است و اینموضوع باعث نگرانی دوستان صمیمی اینجانب شده بعداز تشکر از دوستان عزیز برای رفع‌سوءتفاهم اینجانب حاجی علی انصاری نژاد میباشم و هیچگونه ارتباط فامیلی و آشنائی باشخص نامبرده نداشته وندارم وخوشبختانه همیشه شعاربنده مذهب اسلام و ملیت ایران وافتخار شاهدوستی داشته و امیدوارم تاآخر عمر از این نعمت بی‌بهره نباشم .

مدیر و مؤسس بنگاه مسافربری میهن‌نورد ـ حاجی‌علی‌انصاری‌نژاد

از : ر. اعتمادی

زمان سخن گفتن فرارسیده‌است

جوانان بهتر بدردهای خود آشنا هستند

قبل ازآنکه سخن غبار ملال بگیرد زبانهارا بازکنید هیچکس بهتر از صاحب‌درد نمیتواند اظهارنظر کند

من خبر تشکیل شورای هنرجویان هنرستان صنعتی را با شوق فراوان خواندم تشکیل این شورا نه تنها یك عمل و یك قدم جالب به سوی جلو است بلکه یك پدیده زمان و عصر ماست که در همه جا بوجود آمده ، از قبالش استفاده برده‌اند و بدون تشکیل این شورا ها در اجتماعات بزرك حل و فصل‌مشکلات غیر ممکن است . حالا دیگر درهمه جا در کارگاه و مدرسه و اداره و همه‌جا شوراهائی باشرکت کارمندان و محصلین وکارمندان تشکیل می شود تا مشکلات کار خویش راخود حل و فصل کنند . در مدارس ما تشکیل شورای هنرجویان‌هنرستان صنعتی می تواند الگوئی باشد جوانان اعضای شورای هنرستان نشستند و گفتند و برخاستند و احتیاجات خودرا ردیف کردند و کارخودرا بررسی کنند و آنرا با تسلیم اولیای هنرستان کردند و کمك مدیران خویش‌بر طرف‌نمایند من فکر می کنم اگر هنرستان می خواست طرحی برای تکمیل کار خود تهیه بکند بهتر از این نمی توانست . این هنر جویان هستند که خیلی خوب می توانند اشکالات کار خودرا به بینند و تذکر دهند وبخواهند که مشکلات تحصیلیشان برطرف شود وقبل از آنکه‌سخنشان غبارملال بگیرد هرچه در دل دارند بگویند .

جای تاسف است که هنوز ما در گوشه‌و کنار می بینیم که‌عده‌ای تصمیمات خودرا بدون مشورت در اتاقهای در بسته میگیرند و با همه حسن‌نیتی که‌در گرفتن این‌تصمیمات به‌خرج میدهندنتیجه همیشه‌معکوس است .

هیچکس بهتر از صاحب درد نمی تواند در باره مشکل خود اظهار نظر کند .

اکنون وقت آن رسیده است که تشویق کنیم در همه مجامع جوانان با تشکیل شوراهائی نظیر شورای هنرجویان هنرستان صنعتی‌مشکلات کارخودرا بررسی کنند و آنرا با تسلیم اولیای هنرستان کردند و کمك مدیران خویش‌بر طرف‌نمایند

ورزش تازه درفرانسه

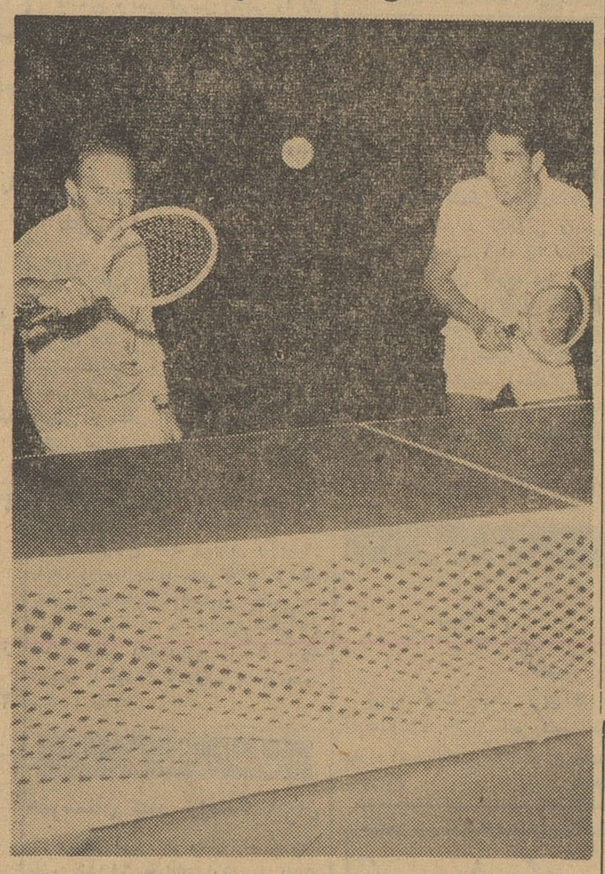

اخیرا ورزش تازه‌ای در فرانسه ظاهر گردیده که‌از دوبازی پینك‌پونك و تنیس ترکیب شده‌است .

وسائل این‌ورزش‌عبارت‌است ازیك میز ٦×۳ متر ـ وراکتی شبیه‌راکت تنیس و توپ آن شبیه توپ پینك پونك .

طول‌راکت نبایداز ۵۰سانتیمتر بیشترباشد .

این‌بازی ابتدا در جزایر باهاس بوجود آمد واینك سراسر فرانسه و بعضی دیگر از کشورهای اروپائی را دربر گرفته .

برد‌وباخت واصول این بازی جدید شبیه بازی تنیس میباشد .

درعکس بالا دونفر ازقهرمانان‌این بازی جدیدرا مشاهده میکنید.

مربیان وداوران مستعفی وزنه برداری

بفدراسیون وزنه‌برداری پاسخ میدهند

جریده شریفه اطلاعات محترما چون در شماره ۱۰٦۵۰ مورخه ۱۷ آبانماه آن جریده شریفه‌اطلاعیه‌ای از فدراسیون وزنه برداری چاپ گردیده است ، متمنی است طبق قانون مطبوعات در پاسخ‌توضیحات زیر را برای اعاده حیثیت‌وشرافت اینجانبان مربیان‌وزنه برداری‌کشور امر بدرج فرمائید :

پس از استعفاء مورخه ٦ مهر ماه اینجانبان مربیان وزنه برداری کشور از فدراسیون که بخاطر مصالح ورزش کشور انجام گرفت. فدراسیون وزنه برداری بجای‌تشکر از همکاری های مجانی مربیان و داوران و موافقت مودبانه با این کناره گیری به نشر اطلاعیه‌تهدید آمیز در این باره اقدام نموده‌است. برای فدراسیون وزنه برداری هنوز روشن نیست که اگر مربیانی به پیروی از منویات اعلیحضرت همایون شاهنشاه و بخاطر ورزش و علاقه‌ای که دارند بلا عوض و بدون توقع مالی که فدراسیون هم منکر آن نیست وقت و ساعات‌عمر خود را در راه ورزش صرف می ـ نمایند هرگز مغرض نخواهند شد زیرا در آنجا جز افتخار ازپیشرفت ورزش و شرمندگی از رکود آن چیز دیگری وجود ندارد .

بجای تهدید مربی اگرتشویق بکار آید و بجای خشونت اگراز تجربیات فنی مربیان استفاده شود بیشك ورزش وزنه برداری از مقام سومی به هفتمی نزول نمینماید و اگر موضوع تعمیم ورزش در کار آید ودر این مورد صحبت شودپس از سه سال و اندی که از عمر این فدراسیون میگذرد باید در سراسر کشور هم اکنون هزاران وزنه بردار وجود داشته باشد .

آیا پاداش خدمات ممتد وسوابق درخشان و تقدیم پیشنهادات فنی برای ارائه طریق مستقیم فدراسیون وزنه برداری که از وظایف لازم مربیان میباشد تهدید و تعقیب آنهاست ؟

قضاوت آن بامقامات صلاحیتدار ورزشی است که در این موردنیز تقاضای رسیدگی گردیده‌است.

با تقدیم احترام

مربی و داور بین‌المللی‌وزنه‌برداری میر احمد منزوی مربی و داور رسمی وزنه برداری کشور مصطفی واعظ تهرانی مربی‌وداور رسمی وزنه‌برداری کشور محمد زهتاب

راهنمای بازرگانی

استخدام

موسسه لانسمان به عده‌ای زن و مرد جهت شرکت درفیلم نیازمنداست علاقمندان می‌توانند همه روزه ازساعت ۹ الی ۱۲ و ۴ الی۸شب برای نام‌نویسی بخیابان منوچهری ارباب جمشید کوچه لیقوانی مراجعه نمایند .
۱ـ۵ آ ـ۳۹۸

آگهی استخدام

جوانی دیپلمه که زبان انگلیسی را بخوبی بداند و سابقه‌کار دربنگاه های خارجی داشته باشد استخدام میشود .
شرکت سهامی بیمه ملی ـ ساختمان اردکانی خیابان ـ سعدی
۱ـ۲ آ ـ ۲۷۲۴۴

استخدام راننده

یکنفر راننده جهت اتومبیل‌شخصی درتهران مورد نیاز است . از ساعت ۵ تا ۷ بعداز ظهر به تلفن ۵۵۸۰۸ مراجعه فرمایند
۱ـ۲ آ ـ ۱۹۸۸۵

مدیر داخلی

شرکت تجارتی ایرانی به‌یکنفر انگلیسی‌دان که از حسابداری اطلاع کافی داشته باشدو بتواند امور داخلی شرکت را اداره نماید نیازمند است. خواهشمند است مشخصات وسوابق وحقوق‌درخواستی را کتبا به شماره ۴۰۸ روزنامه اطلاعات بفرستند .
آ ـ ۲۷۳۳۰ ۱ـ۶

WANTED

ENGLISH SECRETARY knowing typing and Persian, capable of writing English commercial correspondance write full particlars with photograph to POB 2766

هنرستان صنعتی تهران

هنرستان صنعتی‌تهران‌احتیاج به چند نفر مهندس جوان ایرانی دررشته الکتریک . ماشین سازی عمومی . اتومکانیک و همچنین یك‌ارشیتکت برای رشته درودگری وساختمان‌دارد که با متخصصین فنی آلمانی همکاری کنند .

شرایط استخدام شوندگان

۱ـفارغ‌التحصیل در یکی ازرشته های فوق‌الذکر باشند . کسانی که تحصیلات خود را فقط در آلمان بپایان رسانده باشند ارجحیت خواهند داشت .
۲ـعلاقه بکار در مدارس فنی و حرفه ای ایران داشته باشند .
۳ـ آشنائی کافی بزبان آلمانی‌اعم از صحبت کردن و نوشتن
۴ـ حاضر بانجام شغل تعلیم و تربیت باشند .
۵ـ بهیچوجه کار اضافی دیگری نداشته باشند .
حقوق کافی تضمین شده است .
داوطلبینی که شرایط نامبرده را دارا باشند می توانند با در دست داشتن مدارك تحصیلی و شرح حال زندگی خود که شخصا بزبان آلمانی نوشته باشند همه روزه صبحها از ساعت ۸ تا ۱۲ بمدیر فنی هنرستان صنعتی تهران واقع در خیابان قوام‌السلطنه مراجعه و خود را معرفی‌کنند و هرگونه اطلاعات بیشتری لازم‌داشته باشند کسب نمایند .
مهندس طاهبازیان . کرونتیس

جویای کار

جوانی متاهل وخوش‌سابقه

جویای هرنوع کار است خواهشمند است بدفتر راهنمای روزنامه اطلاعات شماره ۴۰۴ مراجعه فرمائید
۱ـ۲

آشپز ایرانی وخارجی

جویای کار است براهنمای شماره ۴۰۹ مراجعه فرمائید .
آ ـ۲۰۰۲۷

شخصی که ده سال‌سابقه

رانندگی‌داشته وازعهده‌امورساختمانی وفخاری و کارگردانی برمی‌آیدجویای کار است خواستاران براهنمای ۴۰۵ روزنامه اطلاعات مراجعه فرمائید
۱ـ۲

جوانی دیپلمه

باداشتن معافیت دائمی جویای کار است براهنمای شماره ۴۰۷ اطلاعات مراجعه شود . آ ـ۱۹۹۹۹۱۵

واگذار میشود

معاوضه ـ واگذاری

یك مغازه نیم بابی واقع در خیابان میر کبیرخیابان جدیدالاحداث امامی هروی با همه نوع شرایط معاوضه یا واگذار میگردد . طالبین بتلفن ۳۸۸۳۰ رجوع فرمایند.
۱ـ۳ آ ـ۴۰۰

فروش اتومبیل

فروشگاه و بورس‌اتومبیل ۴۰

از ۱۰۰ دستگاه انواع اتومبیلهای امریکائی و اروپائی همیشه ۱۰ دستگاه موجود است تلفن ۴۹۶۳۲

بازرگانی جبهه دار

سپه نزدیك باغشاه‌اتومبیل ولاستیك های کهنه شمارا بعنوان پیش بهاء تبول و بجای‌آن اتومبیل ولاستیك‌نو تحویل میدهد تلفن ۶۱۰۰۲

بورس اتومبیل گلشن

مرکز خرید و فروش اتومبیل‌مقابل دانشگاه جنك تلفن ۶۸۵۱۴
۱ـ۶ ۳ آ ـ۳۶۷

قابل توجه رانندگان‌محترم اتومبیل سواری

نقاب آفتابگیر طلقی آلمانی بسیار شیك برای جلوگیری از اشعه آفتاب وریزش برف و حفاظت چشم شما با ۵سال ضمانت برای هرنوع اتومبیل واردشد اول چهل متری نواب مقابل مسجد لولاگر تلفن ۶۵۶۸۳

بورس اتومبیل حکیمی

اتومبیل‌های تمیزرافوری میفروشیم و نمیگذاریم مغبون شوید خیابان پهلوی مقابل کافه‌شهرداری تلفن ـ ۶۸۹۴۸
۱ـ۳۰ آ ـ۳۸۹

بنز ۱۹۰ مدل ۵۸

بنز ۱۹۰ مدل ۵۸ تمیز مجهز به فروش میرسد
تلفن ۵۱۳۲۳
۱ـ۳ آ ـ۴۰۳

واکسال مدل۶۰ تاکسی

یکدستگاه واکسال مدل ۶۰تاکسی نقد و اقساط بفروش میرسد تلفن ۵۱۳۲۳
۱ـ۳ آ ـ ۴۰۴

یکدستگاه اتومبیل دوج

مدل ۵۷ بسیار تمیز ، ترانزیت که گمرك آن پرداخت شده بدون واسطه بفروش میرسد باتلفن ۴۱۵۳۱مذاکره شود .
۱ـ۲ آ ـ۲۷۲۱۴

فولکس واگن خریداریم

۵۱۳۲۳
۱ـ۲۶ آ ـ۴۰۵

هیلمن ۵۸

یکدستگاه هیلمن ۵۸ شخصی با لاستیك های نو یارادیو مقطوع نقد ۵۰۰۰۰ ریال تلفن ۳۱۶۷۸
۴۲۵ ۱ـ۲

خرید اتومبیل

بازرگانی بهارستان‌رشیدی

بورس کلیه معاملات اتومبیل و انواع واقسام مدلهای فولکس واگن تلفن ۳۰۲۵۰۷ خیابان بهارستان‌جنب بیمارستان طرفه مقابل‌پارك امین‌الدوله
۱ـ۲۶ ۴۵۹

ازهرنوع و هرمدل که‌باشدمشتری داریم فروشگاه اتومبیل ۴۰ـجمشید آباد شمالی کاشی ۴۰ تلفن۴۹۶۳۳

فروشگاه اتومبیل ایرج

اتومبیل های مرتب‌شمارا خریداری مینماید تلفن ۳۰۳۷۸۵
۱ـ۱۳ آ ـ۳۵۵

فروش اثاثیه

فروش اثاثیه

مقداری اثاثیه منزل که خریداری شده با سود کم بفروش میرسد به خیابان شاه ـ چهارراه دقیقی نمایشگاه ایران کالا تلفن ۴۵۶۸۹ مراجعه‌فرمائید
۱ـ۳۰ آ ـ۳۰۱

خرید اثاثیه

از هر قبیل اثاثیه منزل یخچال ـ تلویزیون ـ رادیو ـ ضبط صوت ـ گرام وقالی و قالیچه وسایر اشیاء دیگر را در منزل شما نقد خریداریم ـ به‌خیابان شاه چهارراه دقیقی نمایشگاه ایران‌کالا تلفن ۴۵۶۸۹ مراجعه فرمائید .

یکدستگاه دیزل ژنراتور

۵۰۰ اسب‌کم‌دور موجودتهران باسیف خرمشهر مورد لزوم است از دارندگان تقاضا میشود کاتالوك و مشخصات کامل و قیمت را به آدرس شرکت استار سرای رشتی‌ها بازار تهران تلفن ۲۶۷۷۴ ارسال فرمائید
۱ـ۲ آ ـ۱۹۸۰۱

معاملات تلفن

هرنوع شماره تلفن نقد و اقساط معامله میشود به تلفن ۴۰۶۸۰ مراجعه فرمائید

تلفن ۴ یا ۶ خریداریم به تلفن ۴۸۰۰۴ مراجعه شود.

بفروش میرسد

بعلت مسافرت خانه‌فروشی

یوسف آباد مساحت ۱۲۶ مترودو طبقه ۶ اطاق گاراژ دیوترم ۲۱۲ متر زیر بنا قیمت ۵۸تومان بتلفن ۸۲۲۴۰۸ اسفندیار مراجعه شود .
آ ـ۲۷۳۴۶

زیر بیمارستان بیمه اجتماعی

زمین بقطعات ۱۲۰ متری باسند ـ مالکیت نقد و اقساط فروش بتلفن ۶۸۶۳۱ چهار راه ساسان خیابان کسری‌بازرگانی حقیقت‌مراجعه‌فرمائید
آ ـ۲۶ آ ـ۳۷۶

معاوضه میشود

چند دستگاه خانه واقع در شمال شهر نقد و معاوضه بفروش میرسد

بازرگانی سایه

خیابان شمیران چهارراه حقوقی۷۲۸۹۶
آ ـ۲۱۹ ۱ـ۳۰

سه راه هاشم آباد

۵۰ دستگاه خانه ۲ الی ۳ اطاقی به مساحت ۶۰ الی ۹۰ متر باآب‌چاه عمیق و برق باقساط ده ماه الی ۱۲ ماه بمبلغ ۹۰۰۰۰ ریال الی ـ ۱۲۰۰۰ریال بفروش میرسد طالبین بآدرس زیر مراجعه نمایند جاده ـ خراسان سه راه هاشم آباد دفتر ساختمانی روشن تلفن ۵۵۵۵۶
۱ـ۵ آ ـ۳۹۰

زمین مشجر ساختمانی درتجریش قواره‌های کوچك فروخته میشود تلفن ۸۵۲۴۶۹ ـ ۸۵۱۳۹۹
۱ـ۱۰ آ ـ۱۹۸۷۷

ساختمان

شرکت ساختمانی توتیا

نقشه ساختمان‌نظارت نقشه‌برداری خیابان شاهرضا دروازه دولت جنب ب ب کا تلفن ۶۰۸۱۷
۱ـ۹ ۱ـ۱۶۳

دفتر ساختمانی فرزانه

تهیه نقشه ـ مقاطعه کاری ـ نظارت پشت‌شهرداری پاساژ فتوت طبقه‌سوم:
۱ـ۶ آ ـ۳۸۸

باقساط

۱ـزمینهای شمارا ساختمان مینمائیم
۲ـموزائیك و کلیه مصنوعات سیمانی رامی فروشیم .
۳ـدرب و پنجره پروفیله و آهنی رجوبی میسازیم .
۴ـ میمانکاری و نقاشی و سیم کشی مینمائیم .
تخت جمشید جلال بایار شماره ۲۰۰ طبقه سوم سازمان مات

باقساط

کلیه کار های ساختمانی شما را انجام میدهیم تلفن ۶۵۰۰۲
۱ـ۱۵ آ ـ۳۳۲۹

باقساط

ساختمانهای نیمه تمام شمارا تکمیل مینمائیم تلفن۶۵۰۰۲

شرکتهای‌ساختمانی

جاده سازی

چنددستگاه بولدوزر d6 کاترپیلار مجهز به‌ریپر برای‌اجاره به‌تلفن۴۶۹۵۵ مراجعه فرمائید .
۱ـ۵ آ ـ۳۹۳

تابلوسازی هما

تابلو های تبلیغاتی شمارا بطرز نوین وارزان انجام میدهد .
امیریه دلبخواه تلفن: ۲۲۸۳۸
۱ـ۵ آ ـ۴۱۱

هتل ها و رستورانها

هتل ونك سه راه ونك

تلفن ۸۲۲۶۷۰ ـ ۸۲۲۵۱۳

رستوران لارزیدانس‌خیابان ویلا تلفن ۴۶۴۱۴

هتل و کلبه دربند ـ دربند

تلفن ۸۳۴۲۳ ـ ۸۳۴۲۲

رستوران مهرآباد طبقه‌فوقانی فرودگاه تلفن ۶۴۴۸۷

هتل سپید . تخت جمشید ۶۹۰۱۱ دیسکوتك رقص با جدیدترین‌صفحات

هتل کلاریج

خیابان تخت جمشید مقابل سفارت امریکا تلفن ۶۹۱۴۲ ـ ۶۹۰۶۷

اجاره داده می شود

هرنوع اجاره در شمال شهر وپول شرطی مورد نیاز است تلفن ۷۲۰۰۳

اجاره داده میشود

یکدستگاه آپارتمان دو اطاقه با کلیه لوازم واقع در لاله‌زار نو بالای چهارراه مهنا اجاره داده میشود به تلفن ۳۵۸۳۰ مراجعه شود .
۱ـ۳ آ ـ۲۷۱۱۲

«خانه اجاره»

دارای ۷ اطاق و برق وحمام به مساحت ۲۰۰ متر واقع در پیچ شمیران پشت زایشگاه زنان کوی سردار مخصوص شماره ۳طالبین در محل ملاحظه وبا تلفن ۲۱۰۶۱صبحها مذاکره نمایند .
۱ـ۲ آ ـ۲۰۰۰۵

یك طبقه آپارتمان۵ اطاقه

با تمام وسائل در میدان امیر آباد اجاره داده می شود تلفون ۴۱۶۶۸
آ ـ۱۹۸۹۷

معاملات پول

پول شرطی

در مقابل مبیع‌های ارزنده شمال شاهرضا با تضمین آژانس در پرداخت‌اصل‌وفرع باسود خوب مورد نیاز است شاهرضا روبروی سینما رویال آژانس رایت تلفن : ۳۲۹۷۱ ـ ۳۱۸۵۳
۱ـ۲۶ آ ـ۳۵۱

صاحب امتیاز و مدیر مسئول : عباس مسعودی
چاپ در چاپخانه اطلاعات

آموزشگاه فرهنگی

معلمه زبان

درکلاس خصوصی تدریس‌مینماید تلفن ۶۵۰۰۲
۱ـ۲۶ آ ـ۳۶۴

آموزشگاه انگلیسی نرسیان

ازدوره مقدماتی تا عالی زیر نظر مهندس نرسیان لیسانسیه از دانشگاه های تهران ولندن لاله‌زار نو مقابل سینما کریستال کوچه پیرنیا تلفن ۳۰۱۹۳۷
۱ـ۱۵ آ ـ۳۵۹

کلاسهای زبان آلمانی سازمان فرهنگی معتضدی

خیابان لاله‌زار ـ کوچهٔ رفاهی ـ تلفن ۳۰۳۲۳۸

آموزشگاههای فنی

هنرستان عالی برش و دوزندگی

بهشت

به خیابان امیر آباد خیابان گیو شماره ۹۸ انتقال یافت کلاسها صبح و عصر دایر است تلفن ۴۱۹۰۴
۱ـ۲۶ آ ـ۳۲۵

آموزشگاه خیاطی امیر

بامتد جدید (گرلاوین)تعلیم‌برش دوخت در مدت سه‌ماه نشانی امیریه بعداز منیریه دست‌راست بن بست ول کاشی ۷۵۳ تلفن ۵۲۳۷۵

ماشین نویسی ایران‌فر

شاه سینما نیاگارا پاساژ‌درخشان

تعلیم نقشه کشی

بامتد جدید (طریقه عملی) شرکت ساختمانی توتیا خیابان شاهرضا ـ دروازه دولت جنب ب‌ب‌کا تلفن ۶۰۸۱۷
۱ـ۱۵ آ ـ۱۷۱

دیدن کنید

قبل از نام نویسی در آموزشگاه های دیگر از آموزشگاه ماشین‌نویسی مدرن بیژن دیدن کنید . میدان‌ژاله جنب پمپ‌بنزین .

آموزشگاه ونوس

ماشین نویسی فارسی ولاتین را یاد بگیرید و با معرفی ما استخدام شوید چهارراه حسن‌آباد تلفن ۶۲۳۶۲

آموزشگاه ثابت

تعلیم ماشین نویسی ـ تدریس انگلیسی بانوان تحت نظر مربی زن خیابان شاه چهارراه سی متری
تلفن ۶۵۱۶۸

کلاس تلویزیون

نمایندگی کمپانی وستینگهاوس آمریکا ویلاپونکت آلمان به اطلاع میرساند اخیرا برای تربیت‌عده‌متخصص تعمیرات رادیو وتلویزیون با همکاری انجمن فرهنگی کاخ دانش بتشکیل کلاس مهندسیاری رادیو تلویزیون مبادرت گردیده است . این کلاس که با مجهزترین لابراتوار و زیر نظر مهندسین دانشمند الکترونیکس تشکیل میگردد درنوع خود بی‌نظیر و پس‌از پایان دوره‌بااجازه‌رسمی وزارت‌فرهنگ بفارغ‌التحصیلان گواهینامه داده‌خواهد شد . علاقمندان به انجمن‌فرهنگی کاخ دانش واقع درخیابان فرانسه کوچه مرجان یا خیابان نادری ـ پاساژمعتمد مراجعه نمایند .

آموزشگاههای رانندگی

هنرستان عالی رانندگی‌ایران

خیابان امیرآباد چهار راه نصرت تلفن ۶۸۱۸۸ خیابان فردوسی پشت شهرداری تلفن ۳۰۲۴۰۷

هنرستان رانندگی آهاری

در کمترین مدت فن رانندگی به هنرجویان عزیز میآموزدمسجد لولاگر طبقه فوقانی مسجد تلفن ۴۹۹۲۵

هنرستان رانندگی شهاب

چهارراه پهلوی‌مقابل کافه‌شهرداری تلفن ۶۵۷۶۳و شاهرضا مقابل بهار

آموزشگاه رانندگی تهران

خیابان منیریه تلفن ۲۵۸۸۸

رادیو تلویزیون مامبو

تعمیرات رادیوتلویزیون درمنازل و نصب رادیو گرام اتومبیل خیابان اکباتان ۳۳۳۰۷
۱ـ۲۶ آ ـ۴۰۱

سالن مد و آرایش

سالن آرایش وزیبائی آلبا

آرایش مو بوسیله متخصصین فرانسوی ـ آلمانی ـ ایرانی و توالت عروس توسط متخصص (فرنان‌اوبری پاریس) میدان فردوسی شماره ۳۳۹ تلفن ۴۶۷۸۵ و۶۴۹۴۶

سالن آرایش مهین فر

دارای دیپلم تخصصی از لندن خیابان شاه اسکندری شمالی‌چهارراه شهرداری تلفن ۴۵۱۰۲

فروشگاه منصف

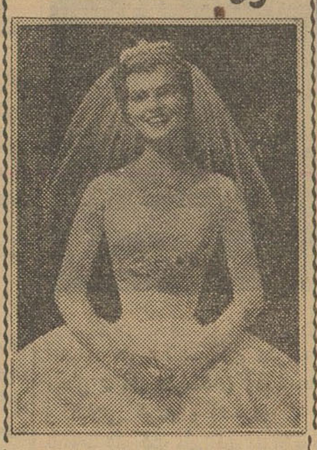

خانواده های باسلیقه بهترین‌لباس عروس را با تمام لوازم از :

فروشگاه منصف‌تهیه میکنند

فروش و اجاره و دوخت بهترین لباس عروسی میدان بهارستان صفی‌ـ علیشاه فروشگاه و دوزندگی منصف تلفن ۳۰۴۰۵۶
۱ـ۶ آ ـ۳۷۵

سشوار کادوس

و لوازم آرایشگاه . فروشگاه کادوس خیابان شاهرضا روبروی دبیرستان البرز شماره ۱۰۱ تلفن: ۴۴۵۷۷
۱ـ۳۰ آ ـ۳۹۶

تراکتور کوچك ژاپنی رسید چهار اسب نفطی با بیست قطعه لوازم قیمت بسیار مناسب . شرکت تهروپ ـ میدان فردوسی .
۱ـ۱۰ آ ـ۲۶۷۲۶

آگهی احضار

بغیر نظامی غلام فرزند عبدالعلی شهرت احمدی که محل اقامت خودرا جوزقان حومه همدان تعیین و فعلا متواری و مجهول‌المکان می باشد و طبق رای شماره ۱۹۵ـ۸ر۱۱ر۳۶ دادگاه عادی لشگر ۶ کردستان از لحاظ شرکت در راهزنی و سرقت مسلحانه بمدت ۶ماه زندان تادیبی محکومیت حاصل نموده ابلاغ میشود که ظرف دو ماه از تاریخ نشر آگهی خودرا باین دادگاه معرفی نمایددرغیر اینصورت دادگاه طبق ماده ۲۶۱ قانون دادرسی‌وکیفر ارتش رسیدگی‌ومبادرت به صدور رای غیابی خواهد نمود .
دادگاه تجدید نظر شماره ۱۳ اداره دادرسی ارتش
آ ـ۲۷۲۹۴

طیور

مجانی

جوجه کباب مجانی برای دریافت کارت ویژه به‌فروشگاه کشور طبور سه‌راه امین حضور مراجعه فرمائید .
۱ـ۳۰ آ ـ۳۱۹

تلمبه اطریشی فوگل
کمرچاهی وشناور
تهروپ ـ میدان فردوسی

تلفنهای اطلاعات

تلفنخانه ۳۰۰۱۰ تا ۳۰۰۱۹
سرویس حوادث ۳۰۳۵۶۹
سرویس اقتصادی ۳۰۴۵۹۱
اطلاعات هفتگی ۳۰۴۸۷۸
سازمان شهرستانها ۳۰۵۰۶۷
مجله کودکان ۳۰۳۳۱۳
شعبه‌آگهیها ۳۰۵۱۰۸ ـ ۳۰۲۶۳۳
طوطی نو ۳۰۴۵۹۲ تا ۳۰۴۵۹۳
دفتر چاپخانه ۳۰۳۹۶۵

راهنمای پزشکی اطلاعات

دکتر آسایش

بیماریهای آمیزی مجاری ادرار خیابان منوچهری ـ ابتدای کوچه‌ارباب جمشید ـ شماره ۱۱ پذیرائی عصرها

دکتر در طب پولوسا

متخصص بیماریهای‌مقاربتی ـ مجاری ادرار ـ تناسلی ـ امراض زنانه ـ نازائی ـ خیابان فردوسی بالا کوچه صادق پذیرائی ۹ تا ۱۲ ـ ۵ تا ۸ تلفن ۴۶۵۸۹

دکتر دانشگر

امراض مقاربتی و جلدی و سوزاك تازه و کهنه ورم پرستات‌ضیق مجرا سستی و بواسیر امراض زنانه و نازائی خیابان سپه مقابل پستخانه تلفن ۳۰۲۴۱۶

ترك تریاك دکتر رحمانی

متخصص امراض اعصاب وروح از دانشگاه لندن خیابان پهلوی‌بالاتر از چهار راه امیر اکرم تلفن ۴۵۱۱۴ پذیرائی صبح و عصر

متخصص معده، کبد، روده

دکتر رفیعی از دانشگاه پاریس پذیرائی ۴ تا ۸بعد از ظهر خیابان جامی اول کوچه پاریس تلفن ۶۳۰۶۰

دکتر محمدرضا مسدد

رزیدنت سابق بیمارستانهای‌امریکا دارای گواهینامه از پروك مدیکال امریکا ـ درمان قطعی‌بیماریهای مقاربتی دروازه دولت روبروی ساختمان‌فیات تلفن ۳۰۲۰۴۸ پذیرائی عصر ها از ساعت ۵ الی ۸ بعداز ظهر

دکتر معانی

امراض مقاربتی‌مجاری ادرارمعالجه سوزاك تازه و کهنه ـ ورم پروستات وسستی وناتوانی ـ ضیق‌مجرا امراض زنانه خیابان فردوسی مقابل بانك ملی مرکز

پلی کلینیك

دکترمجاهدی ـ دکترصدیقی

انترن سابق‌بیمارستانهای امریکا پزشك بیمه کارمندان دولت‌وفرهنگیان پزشك سازمان بیمه های اجتماعی کارگران‌بیمار یهای‌داخلی‌اطفال ـ مقاربتی ترك‌تریاك وسایر موادمخدره ترك‌الکل مجهز به دستگاه های رادیو سکپی آئروسل‌تراپی (بخوربنی سیلین)وغیره دیاترمی پذیرائی بعداز ظهر ها خیابان شاه روبروی مسجد سجاد تلفن۴۹۵۲۶

دکتر عباس نیك نژاد

متخصص از دانشکده پاریس و بیماریهای معده ـ روده ـ کبد ـ لوزالمعده ـ درمان بواسیر بدون‌عمل فیستول فیسور بامتد موثر دروازه شمیران خیابان گرامی

دکتر محمدرضا ـ علوی‌زاد

رزیدنت سابق بیمارستان های فیلادلفیا نیویورك ـ عضو جامعه‌پزشکی قلب امریکا ـ بیماریهای داخلی ـ متخصص قلب و شرائین ازدانشکده طب هانمن امریکا ـ سرویس‌الکترو کاردیو گرافی ـ نشانی ـ خیابان‌شاه کوچه یغما پذیرائی بعد از ظهر ۳و۵ ـ ۸و۵ تلفن ۶۶۸۳۲

متخصص معده کبد روده

دکتر رفیعی از دانشگاه پاریس پذیرائی ۴ تا ۸ بعد از ظهر خیابان جامی اول کوچه پاریس تلفن ۶۳۰۶۰

درمانگاه خصوصی فارمك ۴۶متری عمر تلفن ۷۹۵۵۵

کشیك امشب پزشکان

آقایان دکتر سلام دوست خیابان حشمت‌الدوله چهار راه گلشن تلفن ۶۳۰۶۷ ـ دکتر خلیل رسولی (جراح) امیرآباد خیابان نصرت کاشی ۱۵ دکتر مهرداد‌پاك‌نیا خیابان آذربایجان چهار راه خوش تلفن ۶۵۰۷۲ ـ دکتر محمد تقی اسفندیاری شاهرضا چهار راه مختاری تلفن ۲۰۹۱۸ ـ دکتر سید علی میر احمدی خیابان میر ـ هاشمی بین چهار راه قصر دشت تلفن ۶۳۲۸۵ ـ دکتر محمود عالم خیابان شمیران مقابل‌سینما مولن‌روژ تلفن ۳۴۸۳۵ ـ دکتر حسین فرهمند سه راه امین حضور خیابان ری ـ دکتر محمد شاه حسینی جوادیه خیابان بیست متری ایستگاه‌نوبهار ـ دکتر محمود علم آموزمیدان ۲۴ اسفند کوی بهرام تلفن ۶۸۲۸۵ دکترعلی نصیری شاهرضا جنب‌سینما دیانا کوچه انوار تلفن ۶۲۹۷۶ ـ دکتر حسین گلستانیان خیابان نظام‌ـ الملك ایستگاه مدرسه ـ دکترصانعی دندانپزشك مجازتخت‌جمشید انصاری تلفن ۴۵۰۲۹ ـ دکتر علی اصغرسعادت منیریه ۱۴۳ تلفن۲۵۶۴۳ ـ دکترشاهپور سیاهپوش خیابان امیریه ایستگاه البرز جنب مسجد فخریه ـ دکتر مسعود لاهیجانی خیابان امیر آباد کوچه مهر تلفن ۶۲۴۳۶ ـ د کترسید جعفر امیر حمزه خیابان‌ژاله ایستگاه بهنام پلاك ۱۶۳ تلفن ۳۲۸۱۰ ـ دکتر غلامحسین مهر علی خیابان سلسبیل چهار راه تلفن ۶۶۶۶۰ ـ دکتر حسین منشی زاده خیابان مولوی بازارچه قنات آباد ـ دکتر کرامت‌الله‌فرهودی خیابان شاهرضا چهار راه پل چوبی تلفن ۲۸۵۱۰ ـ دکتر محمود انگجی دروازه دولت مقابل پمپ بنزین تلفن ۳۵۱۴۴ ـ دکتر حسین احمدی میدان ثریا کوچه پلیس شماره ۱۷ ـ آقای دکتر علی اکبر حکمت نارمك ایستگاه دفتر ـ مقابل مسجد فخرالدوله تلفن۳۵۲۱۶ دکتر مصطفی موسوی‌دروازه شمیران ایستگاه سید خندان ـ درمانگاه دکتر عزت‌الله خامسی دندانپزشك خیابان ژاله خیابان فلاح کاشی(۶۰) دکتر ایرج ناصری سینابی سیم‌نجف‌ـ آباد ابتداء ۸ متری خاکی ـ دکتر منوچهر صدیق‌چهارراه حشمت‌الدوله سی متری خیابان شاهپور علیرضا زایشگاه و بیمارستان اهری سر پل تجریش تلفن ۸۳۳۱۶ ـ پزشك سید جلال میررائی یزدانی خیابان شهناز ایستگاه کلانتری‌تلفن ۳۰۲۶۹۸ دکتر معزالدین خطیر عباس آباد خیابان تکش کوچه پیروز فر کاشی ۱۲ ـ آزمایشگاه دکتر علوی سی متری نزدیك مجسمه شاهرضا ـ مقابل خیابان ناهید ـ دکتر محمد علی کازرونی خیابان نواب ۴۰متری چهارراه شهرداری روبروی داروخانه دکتر کمال الدین لاجوردی شمیران ایستگاه چاله هرز کوی لاجوردی دکتر سید جواد میر قهاری خیابان امیریه اول‌خیابان منیریه دست‌راست کوچه اول ـ دکتر فرهادی دروازه دولت ـ دکتر کمال پرتوی خیابان نواب چهار راه گلکار تلفن ۲۸۲۹۰ دکتر علی نقی رستگار شاه آباد اول کوچه ظهیر الاسلام تلفن ۳۰۳۱۳۱ دکتر فخر موسوی خیابان خوش‌پائین چهارراه هاشمی جنب کوچه نظام بانو فخر موسوی خیابان حوض پائین چهارراه هاشمی جنب کوچه نظام بانو کبری سلیمی‌خیابان‌شهریار ایستگاه کلانتری بانو فاطمه آریانواب چهارراه اناری تلفن ۵۲۱۳۷ بانو جودت پیرا (ماما) چهار راه کالج جنب پمپ بنزین ساختمان هارونیان آپارتمان شماره ۶۰ دکتر عبدالمجیدی خیابان شاه جنب مسجد سجاد تلفن ۶۵۱۵۵ دکتر ناصرشجاع میدان تجریش‌جاده نیاوران‌بیمارستان مسلمومین و درمانگاه اورژانس خیابان سپه مقابل آقا شیخ هادی دکترامین هنجنی حشمت‌الدوله عربی نرسیده به چهارراه گلشن ۹۲۹۷۷ دکترحسن داروگر خیابان نخت جمشید ـ خیابان وصال روبروی داروخانه پاك کوچه ایران تلفن۴۲۹۹۲ـ

کشیك امشب داروخانه‌ها

داروخانه مرکزی شمیران مقابل برزن ـ داروخانه جاوید نو ـ سیمتری مقابل بیمارستان روزبه
داروخانه دروس قلهك ـ داروخانه نیرسینا ـ خواجه نظام‌الملك ایستگاه اخمی
داروخانه‌فرزادقلهك داودیه ـ داروخانه سیماب ـ خیابان خاکباز
داروخانه سلامت‌خواه سر آسیاب دولاب شرق شهباز ـ خیابان مینا داروخانه شادباش خیابان آرامگاه جاده ری حسین آباد
داروخانه الوند ـ خیابان شهریار خواجه نظام‌الملك ـ داروخانه‌شبدیز داروخانه شباهنك نیاوران اول کوچه جما ل‌آباد ـ داروخانه ثنائی اکبر آباد باغ شاه خیابان حسام ـ السلطنه چ ی و بریانك

دفاتر اسناد رسمی

دفتر خانه رسمی ۱۷۵ سید عبدالعلی واحدی

خیابان بهار نردبك تحت جـ تلفن ۶۷۷۴۲و ۱۲۷۰۳

دفترخانه ۱۷۶ سلامیان

خیابان شمیران ایستگاه عوارضی تلفن ۷۲۴۳۵

تقویم اطلاعات

دوشنبه بیست‌و دوم آبان ۱۳۴۰
دوشنبه چهارم جمادی‌الثانی ۱۳۸۱
دوشنبه سیزدهم نوامبر ۱۹۶۱
اذان صبح : ساعت ۵ و ۱۹ دقیقه
طلوع‌آفتاب : ساعت ۶ و ۴۲ دقیقه
غروب آفتاب : ساعت ۱۷

اطلاعات

ویشی بغروب عمر خود نزدیک میشد

یادداشتهای محرمانهٔ مارشال پتن!

ترجمه : م ـ تاراجی

بیست سال از تاریخ تدوین این اسناد محرمانه که در زمان حکومت مارشال پتن نوشته شده می گذرد . ملت فرانسه مارشال پتن را پس از جنگ به عنوان همکاری با آلمانها محکوم‌باعدام کرد ولی بعلت‌کبر سن او تا آخر عمر در زندان بسر برد تا بامروز هیچکس در جهان از وجودچنین اسنادی که نبرد های پشت پرده جنگ دوم را آشکار می سازد مطلع نبود و اینک یکی ازجراید‌فرانسه‌اقدام بچاپ آنها کرده است .

***

با این گفته ها او گمان میبرد که میتواند چیزی‌از هیتلر بگیرد. بهمین نیت او یهودیان قسمتی از فرانسه را بچنگ نازیها سپرد .

هواپیماهای متفقین از بهار آن‌سال کار گران فرانسوی را که برای آلمانها کار میکردنددر حین‌بمباران مراکز صنعتی فرانسه نا بود می کردند .

فرانسویها که عده بیشماری ازآنها عضو فعال نهضت مقاومت‌بودند‌بدین ترتیب شرائط سخت ناشی‌ازشکست خودرا تحمل میکردند .

دو یادداشت درباره حکومت پتن

در سپتامبر ۱۹۴۲ آنها چه فکرمی کردند ؟

پتن در آن هنگام دو یاد داشت در پیش روی داشت اولین یاداشت را یکی از افسران ارتش فرانسه که با حکومت همکاری نداشت ولی گاهگاهی اطلاعاتی را که بدست‌می آورد به پتن اطلاع میداد نوشته‌بود. ودیگری از پیر پوشو وزیر کشور سابق حکومت دارلان بود . این یاد داشت اخیر در سپتامبر۱۹۴۲ نوشته شده بود .

پتن این دویاد داشت را که حاوی نکات جالبی ازاوضاع‌داخلی‌وسیاست خارجی فرانسه در آن زمان هستند نگاه داشت یاد داشت اول که‌گفتیم توسط یکی از افسران ارتش نوشته شده بود همراه بانامه‌ئی بود که‌این افسر در پنجم سپتامبر برای دکتر نترل پزشك مخصوص پتن نوشته بود .

افسر مزبور در نوشته‌های‌خودمسائل مهم را مطرح ساخته و نوشته بود:

بدنبال مسافرتهائی که‌بمناطق آزادو اشغال شده و ممنوعه فرانسه انجام گردیده میتوان گفت که اکثریت مردم واز جمله عناصری که بدوگل وانگلیسها تمایل دارند نسبت به شخص مارشال پتن اعتماد واحترام زیادی قائل هستند .

در عین حال شك نیست که‌اکثریت مردم نسبت بحکومت لاوال خوش بین نیستند حتی بسیاری‌از کسانیکه تمایلات دوستی با انگلستان ندارند از سیاست آلمانی لاوال مضطرب هستند بطور کلی مردم اعمال دولت جدید را جدی تلقی نمیکنند .

در مورد مطبوعات این عقیده وجود دارد که آنهائیکه د رمنطقه اشغالی منتشر میشوند تحت سلطه آلمانیها هستند و قلم‌روزنامه‌های منطقه آزاد نیز بوسیله سانسور شکسته شده است .

افسر مزبور سپس در باره دهقانان مینویسد: **آنها نسبت بهمه چیز بی اعتماد شده‌اند واصولامایل نیستند درمسائل اجتماعی‌اظهار نظروشرکت کنند .**

در مورد طبقه متوسط باید گفت که تقریباهمه‌آنها تمایلات‌طرفداردوگل دارند .

وی سپس در مورد کار گران‌می نویسد :عده‌ئی از آنها سوسیالیست یاطرفدار انگلیسها هستند وگروهی نیز به پتن ایمان دارند .کمونیستها نیز اعمال خود را انجام‌میدهند .وهر رهبر یا عضو حزب کمونیست که بازداشت یا تیر باران میشود فورا جانشینی پیدا میکند .کمونیستها دامنه فعالیت خود را برای‌انجام‌اعمال شدید مرتبا گسترش میدهند .

دومین یادداشت از وزیر کشور سابق فرانسه است ـ از وجود این یاداشت در همان موقع دارلان و دوگل نیز با خبر بودند .

پوشو که ۴۳ سال داشت از مردان خود ساخته فرانسه بود که تا قبل از روی کار آمدن لاوال دوبار به وزارت رسیده بود و بعد از روی کار آمدن لاوال حکومت ویشی را ترك گفته بود .

وی در یادداشت خود خطاب به پتن نوشته بود .

اکنون تنها راه عاقلانه‌ئی که برای فرانسه وجود دارد گوش فرا دادن بندای عقل است نبرد فعلی بین‌ملت های اروپا وامریکا که بارشته‌های فراوان بهم وابسته‌اند فاقد هر نوع معنی عمیق میباشد .

روسیه د رشرق اروپا وژاپن در خاور دور از مدتی پیش بفتح‌مادی وایدئولوژیکی جهان پرداخته‌اند برای این دو جنك مرحله‌ئی از نبرد بزرك است زیرا سر انجام آن ضعف و کاستی اروپا وامریکا خواهد بود .

درمقابل ایندودولت که‌یکی مسحور انقلاب‌جهانیست ودیگری چشم‌خود را تنها برافکارتند مذهبی‌دوخته‌است «ناسیونال سوسیالیسم»و«دمکراسی» یکدیگر را از پای در انداخته‌اندما به آلمانی احتیاج داریم که از نظر سیاسی قوی واز نظر نظامی متحرك باشد ودر ضمن احتیاج به آن‌هست که ملتهای آنگلوساکسون مجال آنرا بیابند که بادرام اقیانوس کبیر مقابله کنند .

نبرد حاضر برلن ولندن رابرای‌انجام نبرد قطعی که سر نوشت‌مشترك آنها در گیر شدن در آن را ایجاب میکند ضعیف خواهد کرد .

بدین جهت وظیفه جهانی فرانسه‌این استکه دورقیب را از حقایق اوضاع آگاه سازد .

مابابد سیاست خود رابرحسب‌اینکه کدام یك از طرفین نظریات ما را خواهند پذیرفت تنظیم کنیم .

پوشو بدون شك بسیار واقع‌بینانه در باره آینده قضاوت کرده بود . ولی وسائلی را که فرانسه درپائیز ۱۹۴۲ برای انجام این نقشه در اختیار داشت در نظر نگرفته بود .

مارشال پتن با حرکتی که نشانه خستگی بود این یاد داشت را در پرونده بایگانی خودگذاشت .درآن هنگام حکومت ویشی بغروب عمر خود نزدیك میشد ...

روز۱۶اکتبر ۱۹۴۲دریا سالار دارلان فرمانده کل قوای سه گانه نامه مختصری بدین شرح برای مارشال پتن نوشت :

من قصد دارم در نیمه دوم اکتبر برای تماس با نیروهای فرانسوی مقیم افریقای شمالی بدین منطقه از امپراطوری مسافرت کنم .

این مسافرت من جنبه نظامی دارد ولی ممکن است سیاسی تعبیرشود.

من قبل از انجام این نقشه مایل هستم که تائید شما را نیز بدست آوردم .

من بالجزایر و مراکش خواهم رفت واگرشماموافق باشید مسافرتی نیز بتونس خواهم کرد. یك نسخه از این نامه را برای نخست‌وزیرنیز میفرستم چون موافقت او با این مسافرت لازم است‌مسافرت‌من بیست روز بطول خواهد انجامید .

در شماره آینده :

نقطه تاریکی از تاریخ روشن میشود

این مرد خود ساخته در یادداشتی به پتن نوشت:

اکنون تنها راهی که فرانسه درپیش‌دارد گوش دادن بندای عقل است!

تربیت‌بدنی دانشسرا

بقیه از صفحه ۹

می پیماید امسال عده کثیری از جوانان ورزشکار وبا استعداد کشور به امید شرکت در کنکور ورودی دانشسرای عالی شهرستان های‌خود را ترك نموده و به تهران آمدند ولی با کمال تاسف عده کثیری از آنها بعلت اینکه رشته تربیت‌بدنی هم کنکور آن مانند سایر دروس علمی و غیر علمی بود نتوانستند موفقیت حاصل نمایند و در زمره دانشجویان قبولی جای گیرند و ناچاربه شهرستان‌های خودمراجعت نمودند وانگهی آن عده‌ای هم که قبول شدند با انحلال رشته تربیت بدنی در دانشسرا مواجه گردیدندو ناچار دروس دیگررا انتخاب‌کردند و از شرکت در بخش تربیت‌بدنی و گرفتن لیسانس تخصصی محروم شدند با این وضع دانشجوئی که مثلا در رشته ـ فیزیك یاشیمی یا طبیعی تحصیل میکند با داشتن دروس مشکل و این آئین نامه مشکل چگونه میتواند با گرفتن ۶ ساعت درس تربیت بدنی درهفته در رشتهٔ ورزشی تخصص پیداکند و به تعلیم جوانان این کشور به پردازند معلوم نیست مسئولین‌امور دانشسرای عالی‌روی‌چه اصلی رشته تربیت بدنی را منحل نمودند و آن را بصورت دروس فرعی در آوردند مرجع رسیدگی به این‌عمل کیست آیا اداره کل تربیت‌بدنی است یا سازمان تندرستی جوانان‌و یا وزارت فرهنك است .

محمود ضرابیان ـ دانشجوی دانشسرایعالی

آگهی مناقصه خرید وسایل برق

۱ـ نیروی هوائی ۱۵ قلم وسایل برق فشار قوی و ضعیف را از طریق مناقصه خریداری مینماید .

۲ـ صورت مشخصات و مقدار لوازم مورد نیاز و همچنین شرایط شرکت در مناقصه در دفتر ماتریل ستاد فرماندهی نیرو (خیابان آیزنهاور چهار راه بیمارستان) موجود و برایگان در اختیار داوطلبین گذارده میشود .

۳ـ داوطلبین میتوانند همه روزه در ساعات اداری به‌نشانی فوق‌مراجعه واز صورت مشخصات لوازم مورد نیاز اطلاع حاصل نموده و در صورت تمایل طبق مفاد مندرجه در برك شرایط در مناقصه شرکت نمایند

۴ـ پیشنهادات فقط تاساعت ۹ صبح روز چهارشنبه اول آذرماه سال جاری پذیرفته میشود .

۵ ـ نیروی هوائی در قبول یا رد یك یاکلیه پیشنهادات مختار و پیشنهادات واصله ساعت ۱۰ صبح همان روز در حضور کمیسیون متشکله بازو قرائت و طبق‌مفاد مندرجه در برك شرایط مورد رسیدگی واقع میگردد

نیروی هوائی

آ ـ ۲۷۲۹۶

رستورانهای خانوادگی

مخصوص خانواده‌ها است

رستوران ژاله

دارای چلو کباب مطبوع‌وسالم‌اغذیه لذیذ و متنوع ایرانی ـ فرنگی

اول لاله‌زارنو جنب سینما متروپل تلفن ۳۳۳۳۱

چلو کبابی لقانطه

میدان بهارستان برای پذیرائی عموم آماده است تلفن ۳۵۹۲۸

آگهیهای متفرقه

کارخانه صنعتی رزاقی

آهن کشی و تعمیرات همه نوع شاسی کامیون توسط کارگران آزموده‌خیابان ری . تلفن ۲۰۹۸۶

کمپوت شاداب

امسال کمپوت شرکت سهامی شاداب بهترین ومرغوبترین کمپوت خراسان شناخته‌شده ومصرف کنندگان خوشبخت میباشند . خیابان‌منوچهری پاساژ ساعتچی تلفن۳۹۸۶۳

فروشگاه احسان

مرکز فروش انواع ریش تراش‌برقی ولوازم یدکی و تعمیرات

لاله زار روبروی سینما خورشید پاساژ نور تلفن ۳۸۶۸۰

قابل توجه

خمیردندان نیکوتا ضد نیکوتین

خمیر دندان نیکوتا

دندانهای شمارا تضمین میکند

ناصر خسرو داروئی شریف ۵۸۷۴۶

۱ـ۱۰ آ ـ ۳۶۱

برای شیکترین دوخت‌لباس

خود به‌دوزندگی فارس برادران غفوری شهباز ایستگاه ناصری تلفن۵۳۶۳۰

مراجعه فرمائید .

تهران سرویس

برای نصب وتعمیرآب گرم کن وبخاری درخدمت شماست .

تلفن: ۶۱۴۱۸

جرثقیل توکل

نشانی : میدان شاه اکبر جاسب

تلفن ۵۰۶۹۱ ـ ۵۵۸۲۸

جرثقیل جاسب

تلفن ۲۷۸۱۸ و ۲۵۷۶۳

سرویس

جنرال

برای نصب وتعمیرآب گرم کن

درخدمت شماست

تلفن ۴۷۴۸۹

گم شده

سگی از نژاد (پیکی‌نوز)

برنك‌زرد کم رنك که عکس‌آنراملاحظه می فرمائید شب جمعه ۱۸آبان در حوالی امیرآباد مفقود شده . چون دوشیزه هشت ساله با سك مزبور انس و الفت زیاده از حدی دارد و از طرفی سك هم بعللی پس از چند روز در مکانی که‌هست خواهد مردازیابنده تقاضامند است با تلفن ۴۱۷۴۱ تماس حاصل نموده و مژدگانی خودرادریافت فرماید . آ ـ ۲۷۳۱۶

آگهی حصر وراثت

بتاریخ ۱۷ر۸ر۴۰ آقای‌مصطفی فرازیان بوکالت از طرف بانومعصومه اسفندیاری بشناسنامه ۲۴۰۲۰ از دادگاه بخش تهران درخواست‌گواهی حصر وراثت نموده که به شعبه اول ارجاع و بشماره ۲۳۱۳ر۴۰ ثبت گردیده و چنین توضیح داده‌که مرحوم عبدالله پیرزاده بشناسنامه ۳۲۰۸۹ در تاریخ ۲۸ر۷ر۴۰ فوت شده وورثه منحصر آنمرحوم عبارتست از موکله زوجه دائمی وپریوش بشناسنامه۴۳۹ والیه خانم بشناسنامه ۲۵ و حوری بشناسنامه ۳۳ دختران ونوذر به شناسنامه ۲۶۲ وبهمن به‌شناسنامه ۶۲۲ و سهراب به شناسنامه املاك و یا اشخاصی که ۹۸۱ پسران متوفی که نام خانوادگی آنها پیرزاده می‌باشد پس‌از انجام تشریفات قانونی مراتب سه نوبت‌پی در پی ماهی یکمرتبه درروزنامه‌رسمی کشور شاهنشاهی و یکی از جراید محلی‌آگهی می شود تاهرکس‌اعتراضی دارد و یا وصیت نامه ای از متوفی نزد کسی‌باشد از تاریخ نشر اولین آگهی ظرف‌سه ماه بدادگاه تقدیم‌دارد والا گواهی صادر می شود و نیز هر وصیت نامه ای جزرسمی وسری که بعد از این موعد ابراز شود از درجه اعتبار ساقط و بلااثر خواهد بود .

دادرس شعبه اول دادگاه بخش تهران . میثمی وکیلی

۱ـ۳ آ ـ ۱۹۹۹۳

مفقود شده

چهار برك چکهای زیر در تاریخ۱۶ر۸ر۴۰ از میدان خراسان الی‌میدان شوش مفقود گردیده و به بانکهااطلاع‌داده شده است از جوینده تقاضا می شود چکها را بنشانی خیابان شهبازمقابل جهان پناه دفتر آجر استوار آورده و مژدگانی دریافت دارد .

شماره چك	نام‌بانك	شماره حساب	مبلغ	سر رسید
۹۳۰۰۸۲	صادرات تجریش	۱۶۰۰۵۴	۷۵۰۰	۳۰ر۸ر۴۰
۷۸۴۹۰۷	نارمك	۲۲۰۲۰۶	۲۵۰۰	۲ر۹ر۴۰
۱۱۹۷۴۱	اتوبانك	۱۰۴۸	۶۰۰۰	۱۰ر۹ر۴۰
۳۳۶۰۴۴	بانك‌عمران	۷۴۲	۵۰۰۰	۳۰ر۹ر۴۰

آ ـ ۱۶۹۸۹

AUTOVILLA

اتوویلا

پزشك ماشین شماست

خیابان ویلا تلفن ۴۶۵۵۷ ـ ۴۹۰۸۴

برنامه سینماها

سینماهای درجه یك

سینما آسیا (تلفن ۴۲۹۰۹)

جوانی از غرب ـ رنگی ـ دوبله بفارسی ـ باشرکت والترکیاری‌شروع ۱۰ر۳۰صبح ۳۰ر۲ـ ۳۰ر۴ـ ۳۰ر۶ـ ۸ر۳۰بعداز ظهر

سینما امپایر (تلفن ۴۹۰۸۱)

جوانی از غرب ـ رنگی ـ دوبله بفارسی ـ باشرکت والترکیاری‌شروع ۱۰ر۳۰ صبح۳ـ۵ـ۷ـ۹ بعداز ظهر

سینما ایران ـ تلفن ۳۶۳۵۴

دختر پرنده ـ هندی ـ دوبله بفارسی باشرکت جی راج .

شروع ۱۰ر۳۰ صبح ۲ر۳۰ ـ ۴ر۳۰ ـ ۶ر۳۰ ـ ۸ر۳۰

سینما ادئون (تلفن ۳۸۱۱۸)

خلبان لجوج ـ سینماسکوپ ـ رنگی دوبله بفارسی باشرکت جف‌چندلر

شروع ۱۰ر۳۰ صبح ۲ر۳۰ ـ ۴ر۳۰ ـ ۶ر۳۰ ـ ۸ر۳۰ بعد از ظهر

سینما پلازا تلفن ۴۴۲۵۵

خلبان لجوج ـ سینماسکوپ ـ رنگی ـ دوبله بفارسی باشرکت: جف چندلر.

شروع ۱۰ر۳۰ صبح ۳ـ۵ـ ۷ـ ۹ بعد از ظهر

سینما تخت جمشید (تلفن ۴۳۵۵۰)

چرا بله گفتم ـ دوبله بفارسی باشرکت گریگوری‌پك شروع ۳ ـ۵ ـ ۷ـ۹ بعد از ظهر

سینما چارلی ـ (تلفن ۶۸۴۶۱)

وقتیکه شهر بخواب میرود ـ دوبله بفارسی‌با شرکت رونداف‌لمینك‌شروع: ۱۰ر۳۰صبح ـ ۲ر۳۰ـ ۴ر۳۰ر ۶ـ ۹ بعد از ظهر

سینما حافظ تلفن ۳۴۰۷۴

برخورد قدرتها ـ دوبله بفارسی ـ رنگی ـ باشرکت فس پارکر. شروع ۱۰ر۳۰ صبح ـ ۲ر۳۰ ـ ۴ر۳۰ ـ ۶ر۳۰ ـ ۸ر۳۰ بعد از ظهر

سینما دنیا تلفن ۳۳۸۱۲

مخترع الکی ـ دوبله بفارسی ـ باشرکت فرناندرینو . شروع ۱۰ر۳۰ صبح ـ ۲ر۳۰ ـ ۴ر۳۰ ـ ۶ر۳۰ ـ ۸ر۳۰ بعد از ظهر

سینما دیانا ـ تلفن ۴۲۰۱۰

ماجرای روبن‌هود ـ وایلد اسکربن ـ رنگی ـ دوبله بفارسی با شرکت‌جان ـ دریك شروع ۱۰ر۲۰ ـ ۳ـ ۵ ـ ۷ ـ بعدازظهر

سینما رادیوسیتی ـ تلفن ۴۳۳۲۰

تصویر سیاه ـ رنگی ـ دوبله به فارسی با شرکت لاناترنر ـ آنتونی کوئین ـ شروع ۱۰ر۳۰ صبح ۲ر۴۵ ـ ۵ ـ ۷ر۱۵ ـ ۹ بعد از ظهر

سینما رکس ـ تلفن ۳۴۱۶۹

زیر ده پرچم ـ دوبله بفارسی با شرکت ـ وان هفلین ـ چارلز لاتون شروع ۱۰ر۳۰صبح ۲ر۳۰ـ ۴ر۳۰ـ ۶ر۳۰ ۸ر۳۰ بعد از ظهر

سینما رویال تلفن ۴۹۷۸۵

زیر ده پرچم ـ دوبله بفارسی با شرکت ـ وان هفلین ـ چارلز لاتون شروع ۱۰ر۳۰ صبح ۳ـ ۵ ـ ۷ ـ ۹ بعدازظهر

سینما سعدی ـ (تلفن ۳۶۴۶۸)

جوانی از غرب ـ رنگی ـ دوبله بفارسی ـ باشرکت والترکیاری‌شروع ۱۰ر۳۰ صبح ۲ر۳۰ ـ ۴ر۳۰ ـ ۶ر۳۰ ـ ۸ر۳۰ بعداز ظهر

سینما سهیلا ـ تلفن ۳۶۴۲۴

تصویر سیاه ـ رنگی ـ دوبله به فارسی با شرکت لاناترنر ـ آنتونی کوئین شروع ۱۰ر۳۰ صبح ۲ر۳۰ ـ ۴ر۳۰ ـ ۶ر۳۰ ـ ۸ر۳۰ بعد از ظهر

سینما کریستال تلفن ۳۷۶۷۵

الامو ـ رنگی ـ دوبله بفارسی باشرکت جان وین ـ ریچاردوید مارك شروع ۱۰ر۳۰ صبح ۲ر۳۰ ـ ۵ر۳۰ ـ ۸ر۳۰ بعد از ظهر

سینما متروپل تلفن ۳۹۴۱۰

ماجرای روبن‌هود ـ وایلد اسکربن ـ رنگی ـ دوبله بفارسی با شرکت‌جان ـ دریك شروع ۱۰ر۳۰ صبح ـ ۲ر۳۰ ۴ر۳۰ ـ ۶ر۳۰ ـ ۸ر۳۰ بعدازظهر

سینما مولن روژ ـ تلفن ۷۲۹۲۹

الامو ـ رنگی ـ دوبله بفارسی باشرکت جان وین ـ ریچاردوید مارك شروع ۱۰ر۳۰ صبح ۳ ـ ۶ ـ ۹بعد از ظهر

سینما میامی تلفن ۷۴۳۲۹

دختر پرنده ـ هندی دوبله بفارسی باشرکت جی‌راج .

شروع ۱۰ر۳۰ صبح ۲ر۳۰ ـ ۴ر۳۰ ـ ۶ر۳۰ ـ ۸ر۳۰

سینما مهتاب تلفن ۴۷۷۷۷

الامو ـ رنگی ـ دوبله بفارسی باشرکت جان وین ـ ریچاردوید مارك شروع ۱۰ر۳۰ صبح ۳ ـ ۶ ـ ۹ بعد از ظهر

سینما نیاگارا ـ تلفن ۶۵۳۰۷

زیر ده پرچم دوبله بفارسی با شرکت ـ وان هفلین ـ چارلز لاتون شروع ۱۰ر۳۰ صبح ۳ ـ ۵ ـ ۷ ـ ۹ بعداز ظهر

سینما همای تلفن ۳۰۲۱۶۹

ماجرای روبن‌هود ـ وایلد اسکربن ـ رنگی ـ دوبله بفارسی با شرکت‌جان ـ دریك شروع ۱۰ر۳۰ صبح ـ ۲ر۳۰ ۴ر۳۰ ـ ۶ر۳۰ ـ ۸ر۳۰ بعد از ظهر

سینما آریا (تلفن ۳۹۸۸۴)

گوریل درنده رها شده ـ دوبله بفارسی باشرکت لینووانتورا شروع ۱۰ صبح ـ۲ـ۴ـ۶ـ۸ بعداز ظهر .

سینما اسکار تلفن ۴۵۷۹۷

شعله انتقام ـ سینما سکوپ ـ رنگی ـ دوبله بفارسی با شرکت دان‌موری شروع ۱۰ صبح ۲ ـ ۴ ـ ۶ ـ ۸ بعد از ظهر

سینما پرلیان (تلفن ۳۳۵۳۵)

الامو ـ رنگی ـ دوبله بفارسی باشرکت جان‌وین ـ ریچارد ویدمارك شروع ۱۰ صبح ۲ـ۵ـ۸ بعداز ظهر

سینما تاج ـ تلفن ۳۳۰۶۴

گذرگاه خطرناك ـ رنگی ـ دوبله بفارسی با شرکت جیمز استوارت شروع ۱۰ر۳۰ صبح ۲ر۳۰ ـ ۴ر۳۰ ـ ۶ر۳۰ ـ ۸ر۳۰

(تلفن ۶۵۷۹۸) سینما المپیا

گوریل درنده رها شده ـ دوبله بفارسی باشرکت لینووانتورا شروع ۱۰ر۳۰صبح ـ ۲ر۳۰ـ ۴ر۳۰ـ ۶ر۳۰ ۸ر۳۰ بعد ازظهر .

سینما پرسپولیس ـ تلفن ۵۸۱۰۸۳

ماجرای روبن‌هود ـ وایلد اسکربن ـ رنگی ـ دوبله بفارسی با شرکت‌جان ـ دریك شروع ۱۰ ـ ۱۲ ـ ۲ ـ ۴ ـ ۶ ـ ۸ بعد از ظهر

سینما پارك (تلفن ۳۵۰۴۷)

محکوم باعدام دوبله بفارسی‌باشرکت راج کاپور شروع ۱۰ر۳۰صبح ۲ر۳۰ـ ۴ر۳۰ـ ۶ر۳۰ـ ۸ر۳۰ بعداز ظهر

سینما تهران ـ تلفن ۳۸۱۶۵

دختر پرنده ـ هندی ـ دوبله بفارسی باشرکت جی راج .

شروع ۱۰ر۳۰ صبح ۲ر۳۰ ـ ۴ر۳۰ ـ ۶ر۳۰ ـ ۸ر۳۰

سینما پردیس

چتر باز قلابی وایلد اسکربن ـ دوبله بفارسی با شرکت جری لوئیس دین مارتین شروع ۱۰ر۲۰ صبح ۲ر۳۰ـ ۴ر۲۰ ـ ۶ر۳۰ ـ ۸ر۳۰ بعد از ظهر

سینما زهره (تلفن ۳۰۴۸۰۸)

الامو ـ رنگی ـ دوبله بفارسی باشرکت ریچارد ویدمارك ـ جان‌وین شروع ۱۰ صبح۲ـ۵ـ۸ بعداز ظهر

سینما سیلوانا ـ تلفن ۳۳۷۷۷

سیماروز ـ رنگی ـ دوبله بفارسی باشرکت گلن‌فورد ـ ماریاشل .

شروع ۱۰ر۳۰ صبح ۲ر۳۰ ـ ۴ر۳۰ ـ ۶ر۳۰ ـ ۸ر۳۰

سینما کارون (تلفن ۴۰۰۶۵)

صفحه شکسته ـ دوبله بفارسی با شرکت‌زکی‌مورن‌شروع ۳۰ر۲ـ ۳۰ر۴ـ ۳۰ر۶ـ ۸ر۳۰

سینما مراد (تلفن ۳۷۳۸۹)

انتقام ریواك ـ دوبله بفارسی ـ رنگی باشرکت جك‌پالانس . شروع ۱۰ صبح ـ۲ـ۴ـ۶ـ۸ بعداز ظهر .

سینما البرز

مردی از آلامو ـ دوبله بفارسی شروع ۱۰ ـ ۱۲ ـ ۲ ـ ۴ ـ ۶ ـ ۸

سینما فری (تلفن ۲۷۸۹۳)

روح ـ دوبله بفارسی با شرکت آنتونی پرکینز ـ جانت‌لی شروع ۳ـ ۵ ـ ۷ ـ ۹ بعد از ظهر

سینماهای درجه دو

سینما فردوسی ـ تلفن ۳۵۸۸۴

اسیر صحرا ـ دوبله بفارسی با شرکت هاروی‌کروگر ـ شروع ۹صبح ۱۲ر۳۰ ـ ۲ر۳۰ ـ ۴ر۳۰ ـ ۶ر۳۰ ـ ۸ر۳۰ .

سینما مشعل ـ تلفن ۳۳۸۲۶

حماسه سرباز ـ دوبله بفارسی محصول شوروی شروع ۱۰ر۳۰ صبح ۲ر۳۰ ـ ۴ر۳۰ ـ ۶ر۳۰ ـ ۸ر۳۰بعد از ظهر .

سینما شهناز

روح ـ دوبله بفارسی با شرکت آنتونی‌پرکینز شروع ۱۰ر۳۰ صبح ۲ر۳۰ـ ۴ر۳۰ـ ۶ر۳۰ـ ۸ر۳۰ بعدازظهر

تآترها

تآتر پارس ـ تلفن۳۸۸۱۱

دختر آتشپاره ـ بانضمام کنسرت بانو آفت . شروع ۸ر۳۰ بعد ازظهر

جامعه باربد ـ تلفن ۳۲۲۶۵

باباخارکن ـ شروع ۸ر۳۰ بعداز ظهر .

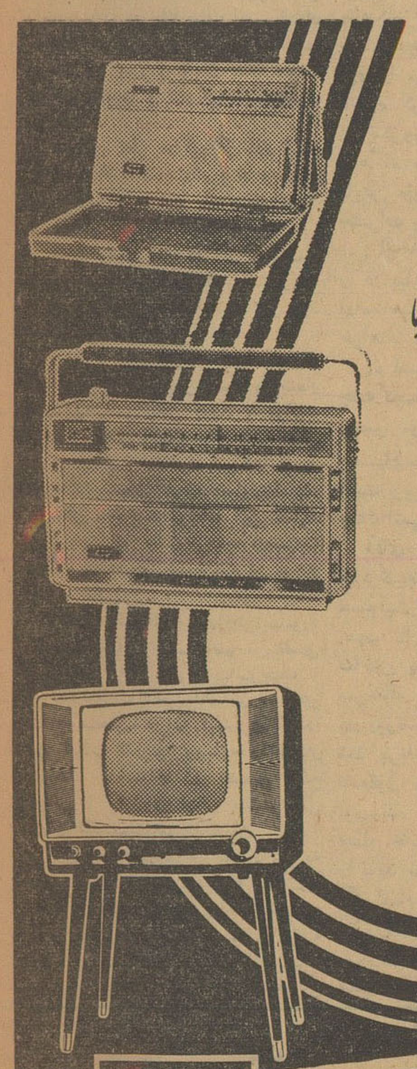

جنرال

نمودار شگفتیهای پیشرفت صنعت عصرما

جنرال مدلهای ۱۹۶۲

رادیو ترانزیستوری ، گرام ترانزیستوری ،

تلویزیون و ضبط صوت را بازیبائی

وحساسیت بیشتر تقدیم میکند .

نمایندهٔ انحصاری:

شرکت سهامی سهندشت شاهرضا مقابل ویلا تلفنهای ۶۴۳۳۲ ۶۶۴۸۳

GENERAL TRANSISTOR RADIO

فروشگاه جنرال مقابل انبار توشه راه‌آهن تلفن ۲۳۳۶۵

آ ـ ۲۷۳۱۲

نوشته: کینکزلی مارتین
از نیو استیتسمن

بزرگترین اشتباه سیاسی کندی

میدان دادن به آدنائر وچیانکایچک است

بادر نظر گرفتن مذاکراتی که در وزارت دفاع آمریکا «پنتاگون» و وزارت کشور و کاخ سفید بعمل آمده است اینجانب کوشیده‌ام تا آنجا که ممکن است فرضیه هائی که در پناه سیاست دفاعی آمریکا نهفته است در کفه ارزیابی قرار دهم.

از ظاهر امر بنظر میرسد که حکومت فعلی از توجه به اختلافات «ایده‌ئو-لوژیکی» شرق و غرب و مبارزات متعصبانه یا مذهبی صرفنظر کرده از این جهت با سیاست های قبلی اختلاف داشته باشد. این دستگاه با روشی خشك و آراسته به واقع بینی قدرت دو طرف را مورد مطالعه قرار داده است. حال تاچه حد با سیاست های قبلی اختلاف داشته باشد خود درخور بررسی است امکان دارد اختلاف فقط در مورد نمایش و عرضه داشتن این مسائل بشمار رود. معهذا این بار ایده‌ئولوژی فقط بعنوان یکی‌ازعناصر دفاع آمریکا مورد استفاده قرارخواهد گرفت نه اساس آن. این بار دیگر دنیا به دو قلمرو فرشتگان و شیاطین تقسیم نشده‌است و از ممالك بیطرف بعنوان گمراهانی که در کنار چاه دوزخ حلقه زده باشد سخن نرفته است.

اختلاف دیگر این است که در دوره حکومت کندی ژنرال ها و سرکردگان نظامی آمریکا در مورد سیاست و برنامه های نظامی کشور در برابر عموم و بی پرده سخن‌نمی‌گویند و در حال حاضر نظر های اعتراضی خودرا در خفی و در میان‌خود مطرح میکنند مك‌نامارا وزیر دفاع جدی این کشور بر اوضاع کاملا مسلط است و میکوشد قدرتهای‌نظامی سه کشور متحد آمریکا یعنی‌فرانسه آلمان و انگلستان را هر چه بیشتر بهم پیوسته صورت‌واقعی به آن‌بخشد.

اولین نظریه در مورد قدرت دفاعی آمریکا در نطق جامع و کاملانظامی آقای «ژیل پاتریك» معاون وزارت دفاع آمریکا بگوش رسید. برطبق نظر مطبوعات این کشورسخنان‌نامبرده حتی از طرف شخص کندی ارزیابی شده و صحت آن تائید گردید. «ژیل پاتریك» اظهار داشته است که در حال حاضر آمریکا چه از نظر قدرت اتمی و چه در مورد وسائل انتقالی و تحرك از روسیه نیرومند تر است. از طرفی وسعت دومین قدرت ضربتی آمریکا با نیروئی که‌روسیه در ضربت اول قادر به نشان دادن‌است برابری دارد. بنابراین‌آمریکااطمینان دارد که روسیه هیچگاه به جنك‌اتمی جهانی اقدام نخواهد کرد.

نظر دوم وجود برنامه ساختمان پناهگاه های زیر زمینی است که‌در حال توسعه بوده از پشتیبانی وسیع دولت برخوردار است. وجود این پناهگاه ها تعداد کشتگان غیر نظامی و شهری را در یك جنك اتمی بقدری محدود خواهد کرد که آمریکا قادر خواهد بود پس از پایان جنك مجددا اجتماع متمدن و دموکرات دیگری بنا کند.

سومین نظر حاکی از آن است که آمریکا با تقویت نیرو ها و سلاح قرار دادی خطر وقوع یك جنك اتمی‌را به حداقل رسانیده است.

چنان جنگی تنها در اثر تصادف و یا اشتباه روسیه در موردشرکت‌امریکا در نبرد و استفاده از سلاح اتمی خود امکان وقوع دارد.

بالاخره نظر چهارم آین‌است که آلمان غربی باید بهر قیمت در شمار متحدین دائمی باقی بماند. موافقت او در مورد‌حل مسئله برلن وهم‌بستگی او در جنك و بالاخره شرکت او در سازمان متشکل غرب ضروری‌است.

بنظر میرسد توجه‌به این مسئله جهت پایداری تمدن غرب‌چه درصورت جنك و چه در حال صلح بهترین مرجع امید بشمار رود.

اکنون نظریات فوق را بترتیب‌مورد سنجش قرار میدهیم. طبق اظهارات «ژیل پاتریك» امریکا قادرخواهد بوددر موردساختن سلاح متحمل هزینه بیشتری گردد. این امکان تدریجا روسیه را وادار خواهد ساخت تا در تضمین صلح جهانی که آرزوی نهائی بیشتر ملل جهان است با امریکا همگام شود. هم اکنون بودجه دفاعی امریکا سر به مبلغ هنگفت «۴۷ میلیارد» دلار زده است، آقای«ژیل پاتریك» این‌مسئله را از نظر دور داشته است که یگانه محرك روسیه در اجرای آزمایشات بمب های اخیر خود و ادامه آن وادار کردن امریکا به قبول‌یك برنامه خلع سلاح عمومی وکامل است.

اینجانب نمیتوانم درمورد محاسبه نامبرده از ضعف قدرت ضربتی روسیه سخنی بگویم.ولی بایدامیدوار بود که این بر آورد اساسی بهتر از ارزیابی نیروی امریکا در ماجرای حمله به کوبا داشته باشد. طبق گزارش سازمان اطلاعات مخفی امریکا تعداد موشك های‌قاره پیمان شوروی زیاد نیست. تا آنجا که ما اطلاع داریم اتکاء عمده روسیه به موشك های «بابرد متوسط» خود می‌باشد. وبنا بر این قدرت عظیم بمب افکن هاو ناوگان رو زافزون زیر دریهای پولاریس امریکا روسیه را قبل از نابودکردن پایگاههای اتمی امریکابرانو درخواهد آورد. دوست معلوم نیست که علت بعقب افتادن تاریخ امضاء معاهده صلح با آلمان شرقی از طرف خروشچف ضعف‌نیروی ضربتی گفته شده است یا اختلافات داخلی دنیای کمونیست که بنحو احسن در کنگره اخیراحزاب کمونیست درمسکو آشکار گردید؟

در اینجا مسئله امنیت پناهگاه‌ها بهیچوجه مورد قبول نیست. دولت امریکا ادعا نمیکند که این پناهگاه‌ها بتوانند از تعداد زخمی های آتش سوزی و انفجار اتمی جلو گیری زیادی بعمل آورند. از طرفی طبق برآورد تعدادی از متخصصین وارد و با تجربه آتش حاصله از انفجار اتمی تا مسافت زیاد چه درروی‌زمین و چه‌در طبقات تحتانی همه کس را نابود خواهد کرد در مورد مسئله هجوم دسته جمعی مردم به پناهگاه های وسیع پس از اولین انفجارتنها علاج داشتن پناهگاه انفرادی به نظر میرسد و این راه بطور آشکار غیر عملی است. حتی اگردولت امریکا از ساختن پناهگاههای مصنوعی فعلی دست کشیده و در ساختن محل های حفاظتی ارزان تر و متعدد بکوشد باز نظر اصلی تامین نخواهد گردید.

تبلیغات رسمی نیز امکان وقوع حملات عادی بعدی را بدنبال حمله اتمی ازطرف روسیه نادیده گرفته‌اند حتی اعلام داشته اندکه روسیه‌موشك های محدود خود را بسوی شهر های بزرك (که بطور حتم بوسیله پناهگاه قابل دفاع نیستند) هدف گیری‌نکرده آنها را در راه از بین بردن‌پایگاههای امریکا مصرف خواهند کرد. طبعااگر ایمان داشته باشیم که روسیه قبل از نابود کردن تعداد تخمینی ۷۰ میلیون از مردم امریکا از کار بیافتد باید بر اساس قدرت تحرك نظامی آمریکا متکی باشیم.

آقای «مارکین چایلدز» یکی از نویسندگان با ارزش مطبوعات آمریکا در مقاله خود بعنوان«افسانه پناهگاه» که در روزنامه«واشنگتن پست» بچاپ رسید صریحا نظریات فوق را مورد انتقاد قرار داد. نامبرده اشاره کرد که«افرادیکه قادرباشند از یکروز تایکماه دریکی از این پناهگاه ها بسر برند وقت خود را باید بخواندن طریقه مبارزه با حشرات و بیماریها بگذرانند. آنها پس از خارج شدن از پناهگاه‌خود را در بیابانی بی سکنه یافته وبرای ادامه حیات مبارزه شدیدی درپیش خواهند داشت.» نامبرده اضافه کرده است که پناهگاه‌های‌انفرادی جنبه تجملی داشته‌وخارج‌ازاستطاعت بیشتر مردم آمریکا قرار دارد و پیشنهاد ساختن آنها کار بی‌حاصلی است زیرا راه نجات وامنیت از جنك اتمی چیز دیگری است.

آقای «چایلدز» در خاتمه مقاله خود نتیجه گرفته است که دولت مسئولیت بیشتری در این زمینه بعهده دارد و فقط تشویق مردم‌به ساختن پناهگاه کافی نیست. در سرمقاله جالبی که در همین زمینه در روزنامه «ساتردی رویو» نوشته شد برنامه ساختمان پناهگاه‌بکلی نامعقول و تبلیغاتی شناخته شد. نویسنده سرمقاله خود را با این جمله خاتمه داده است که «جنون را باید باعقل و تدبیر پاسخ داد.» اگر تمام نیرو و پول‌و منابعی که اکنون صرف ساختن پناه گاه ها میگردد در راه ساختن دنیای‌بهتری بکار میرفت بی تردید کوشش ما درراه نجات آینده آمریکاثمربخش تر از نیروئی میبود که برای‌مدت هزار سال جهت ساختن حفره های زیرزمینی لازم است. توجه به این خواسته ها بسیار بعید بنظرمیرسد نویسنده مقاله ذکر شده به جنبه اخلاقی تدارکات جنك اتمی علاقه خاصی دارد. این مطلب توسط خانم «روزولت»و دکتر «پل تیلیچ» اخیرا بطور غیر منتظره‌ای در تلویزیون مورد بحث قرار گرفت.

این سئوال نیز بوجود آمده است که اگر آمریکا کوشش‌خود را متوجه برنامه وسیع ساختمان پناهگاه سازد روسیه تصور خواهد کرد آمریکا خود را آماده‌میسازد تا ضربت اول را آغازکند. بی‌تردید اگر قرار براین بود که شوروی برنامه ساختن پناهگاه آغاز کند محاسبه نشان میداد که خروشچف به‌طرح نقشه‌ای نظیرواقعه‌پرل‌هاربور مشغول است.

بسیاری از مردم اروپا برنامه تقویت نیروهای قراردادی‌آمریکارا بیهوده میدانند. این عقیده بسیار منطقی بنظر میرسد. اگر بعنوان مثال تجاوز آلمان شرقی به برلن قوت گیرد یا یکی از تصادم های جزئی بین نیروهای آمریکائی و روسی در برلن جنك واقعی رابوجود آورد غرب باسلاح قراردادی خود قادر خواهد بود در برابر آن ایستادگی کند (مهمات اتمی‌بکار نبرد؟). در این کشمکش دو طرف برای فرصت کوتاهی در استعمال سلاح اتمی مردد خواهند ماند.

تا آنجا که وضع فعلی حاکی است رشته اقداماتی وجود دارند که انجام آنها برای خروشچف بی‌خطر است مثلا کشیدن دیوار دراطراف برلن شرقی از طرفی او مطمئن‌است که بستن معاهده صلح با آلمان شرقی قادر نیست بخودی خودعذری برای شروع جنك باشد. از جانب دیگر بانجام رسانیدن هدفهای‌دیگر از قبیل بیرون راندن متفقین‌ازبرلن غربی بیدرنك به جنك منتهی‌خواهد گشت. ولی اگر خروشچف در اطمینان خوددرمورد شرکت‌آمریکا در جنك قصور کند به یك رشته اقدامات تجاوز کارانه دست‌خواهد زد که بنظر او به نتایج خطرناکش میارزد. اگر امریکا در این زمینه به سلاح اتمی خود متکی باشد خروشچف در محاسبه بخطا نرفته است. ولی چنانچه‌قرار باشدآمریکا برای مقاومت ازسلاح قراردادی و عادی استمداد بطلبد برای اوفرصت عقب نشینی باقی خواهد بودهرچند که این فرصت ممکن است کوتاه باشد ولی بی‌تردید مانع نابودی جهان خواهد گردید.

من پیشنهاد کردم (و پیشنهادمن با موافقت عامه روبرو گردید) که چنانچه خط ارتباطی مستقیمی کندی رابه خروشچف مربوط کند دریك چنین مواقع ضروری و خطرناك‌نقش موثری بازی خواهد کرد.

آمریکا یکبار دیگر در مقابل خواهش های آلمان سر تسلیم‌فرود آورده است گردانندگان دستگاه حکومت کندی همواره بیم دارند که آلمان غربی ازیك سیاست«راپالوئی» و بنظر من بستن یك معاهده «نازی -شوروی» پیروی کرده‌بطورناگهانی به غرب نارو بزند حکومت بن نیز از این وحشت بمیل خود استفاده میکند. اعتراض آلمان در مورد اسراف آمریکا در برلن حاکی از این بیم پنهانی است. عدم رضایت دوگل در مورد مسئله برلن باندازه کافی آمریکا را دچار اشکال ودرد سر کرده است ولی رضایت آدنائر اهمیت بیشتری در بردارد این‌خود دلیل سفر صدر اعظم آلمان به واشنگتن است. من شك دارم که این سفر فقط جنبه تسکین دادن ناراحتی ادنائر را داشته باشد. بهر حال نتیجه این ملاقات نشان خواهد داد که مذاکرات برسر برلن‌مجددا ازسر گرفته میشود یاخیر طبق اطلاعاتی که در دست میباشد یکی از تقاضا های ادنائر جهت موافقت خود برسر برلن اختیار عمل آلمان غربی در استفاده رسمی ودائمی از سلاح اتمی‌خودخواهدبود. بزرگترین اشتباه کندی مسئله کوبا نیست. بلکه اشتباه او اینجاست که‌یکبار دیگر به ادنائر و چیانکاچیك حق داده است تا باسیاست او از در مخالفت درآیند.

ولی مسائلی که در پشت پرده روابط خشك بن وواشنگتن نهفته است بیش‌از اینهاست.

امریکا بیم دارد که اروپا حس مقاومت خود را از دست بدهد. بهمین دلیل معتقد است که اگر رهبری نیروهای بهم پیوسته غرب‌را بعهده گیرد خطر بیطرف شدن اروپا و از آن مهم‌تر آلمان غربی برطرف گردد. از این روی شدیدا میکوشد تا سازمان «بازارمشترك» را محکم تر کرده و بطور اطمینان بخشی صحبت از عضویت در آن بمیان آورد.

من نمیدانم اگر قرار شود که انگلیس با مسئله دفاع اتمی مخالفت کند نظر آمریکا در این مورد چه خواهد بود؟ فقط میتوان گفت که آمریکا بدشواری حاضر خواهدشد پایگاه های خود را (بخصوص پایگاه زیر دریائیهای پولاریس) در انگلیس از دست دهد. ولی تاثیری که بیطرفی انگلستان بر روحیه اعضاء اتحادیه غربی باقی‌می گذارد بیش از اینها آمریکا را دچار ناراحتی و صدمه خواهد کرد در صورت وقوع‌جنك اتمی‌انگلستان یکسره ویران خواهد گردید واین مسئله‌ای نیست که قابل انکار و پوشش باشد بی تردید ما هم از خطر صدمات و خسارت های‌فراوان در امان نخواهیم بود.

از: نیویورك هرالد تریبون

این باردر پرتقال مسئله جدی‌است

مخالفت گروههای سیاسی برضددکترسالازار روز بروز توسعه مییابد

مقالات و گزارشهای خارجی

کشور کوچك پرتقال که زمانی بر دریا های گرم افریقا وامریکای لاتین حکمروائی داشت‌اکنون‌بابحرانی‌روبرو شده که شاید بآسانی از زیر بار سنگین آن کمر راست نخواهد کرد. قریب یکسال پیش هنگامیکه سروان گالوانو باربودن کشتی معروف‌سانتا-ماریا سرو صدای زیادی برپا کرد شاید بسیاری از زمامداران پرتقالی هنوز اعتقاد نداشتند که وخیم ترین مرحله بحران سیاسی این‌کشور آغاز شده است. رادیو لیسبون در فوریه سال جاری با اطمینان خاطری که مبین طرز تفکر رسمی سالازار وسایر خداوندان قدرت‌در پرتقال بود اظهار میداشت که سروان گالوانو هم از قماش همان اجامر ی‌است که گاه وبیگاه دربرابر حکومت مقتدرسالازار علم شده‌اند اما بزودی دریافته اند که پرتقال جای این حرف هانیست. بوندوگل سالوادو وزیر کشور پرتقال تاکید میکرد که وزارت کشور ویلیس از میزان قدرتی که «خوابکاران» برای مانور کردن دارند آگاه است و حتی روزنامه های طرفدار دولت سالازار داستان‌های‌پر هیجانی‌نوشتند که طی آنها کوشش بیهوده ای بعمل آمده بود تا ثابت شود که سروان گالوانو موجود دیوانه و مالیخولیائی تنهائی است که شاید تحت تاثیر داستان ماجرا جوئیهای قهرمانان پرتقالی و دزدان دریائی آن‌قرارگرفته است.

افسوس که تمام این تمهید ات نتوانست بحرانی را که دولت سالازار واقعا با آن روبرو میباشد رفع کند.

اکنون قریب یکسال از ماجرای کشتی سانتاماریا گذشته در حالیکه داستان سروان گالوائونه تنهافراموش نشده بلکه حادثه آخیر ربودن یك هواپیمای سوپر کنستلاسیون پرتقالی در طنجه روح تازه ای در کالبد مخالفان سالازار دمیده است.

صرفنظر از کمونیست ها که‌بطور قطع شانس بسیار کمی برای رهبری مخالفان سالازار دارند قدرتی که اکنون عناصر ملی پرتقال را بدون آگاهی خودشان‌متحد میکند قابل‌انکار نیست.

درپرتقال‌نیز مانند تمام کشور های دیگری که بنحوی از انحاء در معرض متعارض تمایلات گروههای مختلف وطن پرست قرار میگیرند بزرگترین پدیده ای که در وهله اول بچشم میخورد خلاء آشکاری است که از لحاظ رهبری تمایلات ملی وجود دارد. شاید خود سروان گالوائو که اکنون صیت شهرتش در پرتقال پیچیده و دست کم در میان جوانان پرتقالی محبوبیت‌زیادی بدست‌آورده نتواند قاطبه مردم پرتقال و قشرهای عادی آنها را متقاعد نماید که سالازار به کشور خود خیانت کرده است.

بسیاری از پرتقالیها با نارضایتی اظهار میدارند که سالازار یك وطن پرست بی نظیر است اما ستمی که بر ملت روامیدارد اورا تا درجه زمامداری که به ملتش خیانت کرده است تنزل میدهد.

علاوه بر این باز هم مانندبسیاری دیگر از کشور هائیکه شاهد مناقشه گروههای مختلف سیاسی هستند فریادی که‌فردعادی پرتقالی‌برمیآورد تنها فریاد گرسنگی نیست. پرتقال باوجو لطماتی که مخصوصا بعد از جنگ دوم جهانی تحمل کرده هنوز اقتصاد ملی پر توانی دارد که چند میلیون کشاورز و کار گر و ماهیگیر را نان میدهد.

آنچه که موجب بالا گرفتن فریاد نارضائی از رژیم سالازار شده‌اختناقی است که‌مخالفان دولت رارنج میدهد.

پرتقال در میان‌کشور های اروپایی از جمله ممالك معدودی است‌که‌هنوز نقش ملت طنین درآن ندارد. آزادی انتخابات که حتی در بسیاری از کشور های تازه به استقلال رسیده آسیا و افریقا نیز تحقق یافته برای پرتقالیها رویای ملال آوری است. فشار سالازار برروی گروه های متعدد مخالفان سیاسی به اندازه ای است که‌رفته رفته بسیاری ازپرتقالی ها بر خلاف سنت شایعی که در اروپا وجوددارد از شرکت فعالانه در سیاست روگردان شده‌اند. با توجه به این اکراهی که تقریبا یکی از بزرگترین بیماریهای اجتماع پرتقال است می توان به این نتیجه رسید که قول محکم وزیر کشور پرتقال دائر بر اینکه ماجراجویان خیالباف کاری از پیش نخواهند برد. چندان بی‌ربط نیست.

معذلك نسیم تندی که مخصوصادر یکسال اخیر در پرتقال وزیدن گرفته وشاید کمونیست ها بیش از تمام عناصر دیگر برای جان دادن به این نسیم تازه تلاش میکنند دیگر بطور قطع وزش خودرا ادامه خواهدداد.

مردم عادی پرتقال نه تنها چیزی از کمونیسم به‌معنای جاری آن درك نمی‌کنند بلکه بسیاری از آنها با مباهات اظهار میدارند که کمونیسم هرگز دروازه‌ای‌درمرز های کشورشان نخواهد گشود.

روابط مودت آمیزی که دولت کنونی پرتقال را باجهان آزاد متحد میسازد براثر وزش نسیم جدیدنخواهد گسست اما جرئومه تحولی که در نهال زندگی سیاسی پرتقال ظاهرشده بسرعت بارور خواهد گردید.

قابل‌توجه وزیر معظم کشور

چون شخصیت و شایستگی تیمسار معظم سپهبد امیر عزیزی وزیر محترم کشور در تمام مسئولیتها و مقامات بظهور و ثبوت رسیده حق اینست که پیوسته از زحمات و شایستگی این فرزند رشید کشور که‌در اجرای منویات شاهانه در راه منافع ملك و ملت متحمل میشوند که‌در همه جا آثار آن آشکار است سپاسگذاری شود بنابراین اهالی‌شهرستان بابل از اقداماتی که از طرف معظم له‌و با سرپرستی استاندار شایسته و باکدامنی چون جناب آقای داناپور بوسیله آقای جهانگیر گرجی فرماندار محترم در این شهرستان میشود نهایت تشکر را داشته وداریم مخصوصا از انتخابات انجمن‌شهر که‌بانهایت بی‌طرفی و بی نظری انجام پذیرفت که ضمن آن آزادی رای و عقیده تحقق بخشید موجب نهایت امیدواری و مسرت گردید بدیهی است از چنین وزیر کشور جزء اینگونه انتصابات انتظار نداشته و نداریم و استدعا داریم که آقای گرجی فرمانداری محترم مورد تائید و تشویق مخصوص قرار گیرد متاسفانه بعلت آلامی که برای بعضی از افراد در نتیجه شکست بوجود آمده و این منصب دائمی و دیرین راکه معمولا از راه انتصاب به دست میاوردند و این بار میس و مقدور نشد و محققا باچنین حکومتی میسور و مقدور نخواهد بود در مقام ناسزاگوئی و افترا دربعضی از جرایدبرآمده‌اند که موجب نهایت تاسف و انزجار اکثریت مردم این شهرستان میباشد.

سیدعلی نجفی ـ محمدحسین واحدی ـ علی‌نصیرائی ـ رضا یوسفپور ـ رجبعلی ثقفی ـ حاج رضااسلامی ـ ابوالقاسم سراج ـ عباس زحمت‌کش ـ حسین یزدانی ـ احمد شفیع زاده ـ حاج سید احمد سلامت ـ یوسف زمانی ـ سید علی اکبر موسویان ـ علی اصغر ظروفی ـ ابوعلی فتاحی ـ ابراهیم کامکار ـ حاج سید ابوالقاسم احمدیان ـ سیدحسین‌قریشی ـ سید مرتضی‌کتابچی ـ سیدحسین سیدی ـ فاطری ـ سیدباقر احمدیان ـ حاج ابوالقاسم لعلی ـ احمدحق‌پناه ـ محمود اخوان ـ حسین مقدری ـ حاج سیدکاظم حریری ـ سیدرضاتابی ـ ابوالفضل باقریان ـ سید باقر کاردی.

آ ـ ۲۷۳۱۸

آ ـ ۲۷۳۱۸

آگهی مناقصه خرید روی

اداره حسابداریکل کارخانجات ارتش مقدار سیصد هزار کیلو گرم روی الکترولیز مورد احتیاج اداره تسلیحات ارتش را از طریق گشایش اعتبار بواحد دلار بدون هزینه بیمه تحویل بندر خرمشهر با بسته بندی بین‌المللی دریائی باشرائط و مشخصات زیر از طریق مناقصه خریداری مینماید.

۱ـ شرکت کنندگان در مناقصه میتوانند با مراجعه قبلی باین اداره صورت مشخصات را از دائره تدارکات دریافت و سپس مبادرت بتسلیم پیشنهاد نمایند.

۲ـ سپرده مورد مناقصه مبلغ دویست‌و هفتاد هزار ریال است که باید یانقدا بصندوق این اداره واقع در انتهای خیابان ژاله پرداخت و قبض رسید ویا تضمین بانکی ضمیمه پیشنهاد خود نمایند (چك بجای سپرده قبول نمیشود) در صورتیکه برنده مناقصه از پیشنهاد خود عدول نماید سپرده مزبور بنفع دولت ضبط خواهد شد.

۳ـ برنده مناقصه ملزم است برای حسن انجام کار معادل صدی‌ده مورد مناقصه را بنام تضمین بصندوق این اداره بسپارد و این مبلغ پس از خاتمه تحویل جنس و واریز حساب قابل استرداد است.

۴ـ هزینه ثبت قرارداد و پرداخت مالیات و سایر عوارض مربوطه که طبق مقررات معامله تعلق بگیرد و هزینه نشر آگهی بعهده برنده مناقصه است.

۵ـ اداره مجاز خواهد بود تا صدی بیست‌و پنج از میزان جنس یا کار مورد معامله راکسرو یا اضافه نماید.

۶ـ بپیشنهاد های مشروط و مبهم و پیشنهادهائیکه بعد از مدت مقرر برسد و یا فاقد سپرده باشد مطلقا ترتیب اثر داده نخواهد شد و برنده مناقصه ملزم است با اسناد حمل گواهی سور ویانص بین‌المللی ارسال دارد.

۷ـ پیشنهاد دهندگان بایستی پیشنهاد خود را تلگرافی با توجه بمشخصات فنی و سایر شرایط تجاری باحداکثر اعتبار ممکنه و توجه به بورس لندن تا ساعت ۹ صبح روز ۲۷ر۱۰ر۴۰ برابر ۱۷ ژانویه۱۹۶۲ ارسال دارند.

۸ـ حضور پیشنهاد دهندگان در جلسه مناقصه با در دست‌داشتن معرفی نامه کتبی آزاد است.

۹ـ جنس مورد مناقصه باید حداکثر در کوتاهترین مدت ممکنه درمحل بندر خرمشهر تحویل شود.

۱۰ـ پیشنهادات واصله درساعت ۹ صبح همان روز ۲۷ر۱۰ر۴۰باز و قرائت خواهد شد.

۱۱ـ اداره در رد یا قبول هریك از پیشنهادات مختار است.

اداره حسابداری کل کارخانه‌های ارتش

آ ـ ۲۷۲۹۲

آگهی مناقصه سیصد تن جو

مؤسسه سرمسازی رازی حصارك کرج واقع در ۴۷ کیلو متری تهران (جاده‌تهران قزوین)مقدار سیصد تن جو کاملا مرغوب و پاك که بیش از ۵٪افت نداشته باشد تحویل انبار مؤسسه در حصارك را ازطریق مناقصه خریداری مینماید داوطلبان میتوانند باپرداخت ۵٪ بهای کل پیشنهادی خود بحساب ۸۰۱ خزانه داریکل در بانك ملی ایران شعبه مرکزی و یا بصندوق‌موسسه در حصارك تسلیم و رسید آن را پیوست پیشنهاد خود تاآخر وقت اداری روز دو شنبه ۲۹ر۸ر۴۰ بدفتر مرکزی موسسه واقع دروزارت کشاورزی و یا مستقیما بدفتر موسسه واقع در حصارك تسلیم دارند پیشنهادات واصله در روز سه شنبه ۳۰ر۸ر۴۰ ساعت ده صبح در دفتر حسابداری باز وقرائت خواهد شد حضور پیشنهاد دهندگان در جلسه آزادو مؤسسه در رد یا قبول کلیه پیشنهادات مختار خواهد بود.

موسسه رازی ـ حصارك

آ ـ ۲۷۳۵۲

۱ـ۲

آگهی تجدید مناقصه شماره ۱۰۷۸۷

اداره حسابداریکل انتشارات و رادیو دو قلم کاغذ مورد نیاز خود را بشرح ذیل

الف: کاغذ چرك کتاب سه برگی ۶۰ گرمی ۹۵۰ بند

ب: کاغذ گلاسه چهار برك و نیمی یکصدو ده گرمی ۱۱۰ بند

از طریق مناقصه وارد انبار اداره خریداری مینماید.

داوطلبان شرکت در مناقصه میتوانندتا ساعت ۱۲ روز پنجشنبه نهم آذرماه ۱۳۴۰ بدایره امور اداری این اداره واقع در میدان ارك اداره کل انتشارات و رادیو مراجعه وشرایط مربوطه رادریافت فرمایند.

از طرف رئیس اداره حسابداریکل انتشارات ورادیو محمودی

آ ـ ۲۷۳۵۴

۱ـ۲

آ ـ ۲۷۲۷۰

اجتماعی

گفتگوی تلفنی مردم

(به شماره ۳۰۰۱۰)

هرروز غیر از روزهای تعطیل بین ساعت ۶ تا ۷ونیم بعدازظهر تلفن کنید وباما شکایات، دردودلهاو مشکلات زندگی روزمره خودرا درمیان بگذارید . ما درهمین ستون حرفهای شما را درج میکنیم.

رؤسای بخشهای فرهنگی توجه کنند

* بخشنامه مربوط به تغییر ساعت کار دبستانها در بعضی از بخشها عملی نشده و مثل سابق ساعت ۸ زنك میخورد لازم است در درجه اول وزارت فرهنك ودر درجه دوم رؤسای بخشهای فرهنگی باین موضوع توجه کنند .

برزن مربوطه فورا اقدام کند
کاسب‌های محل مریض شدند

درانتهای خیابان سیناجویهای آبی‌وجوددارد که براثرلوله کشی‌ازآنها آب نمیگذردولی‌درعوض منازل‌اطراف‌فاضلاب‌خودرا درجویها میریزند‌درنتیجه بوی‌تعفن کاسب های محل را ناراحت کرده باندازه‌ایکه مریض‌شده‌اند، لازم است برزن مربوطه اقدام فوری نماید .

سید مرتضی شفیعی

کادر دبیران این دبیرستان تکمیل شود

* کادر معلمین دبیرستان عبرت تکمیل نیست و مهمتر ازهمه اینست که رشته ریاضی این دبیرستان البته کلاس ششم طبیعی دبیر ندارد . با توجه باینکه دانش آموزان کلاس ششم باید امتحان‌خارجی بدهند لازم است بخش ۹ فرهنگی در تامین دبیر و تکمیل کادردبیران این دبیرستان اقدام فوری نماید .

دانش‌آموز کلاس‌ششم

در مجیدیه نان را گران میفروشند

* در مجیدیه نان را بمردم کیلوئی یازده ریال میفروشند و هیچکس هم پیدا نمیشود باین وضع‌رسیدگی‌کند چه فایده دارداجناس لوکس را ارزان کنند اما نان و گوشت مردم روز بروز گران شود.

حسن لشنی

شرکت واحد توجه‌کند

چرا این ایستگاه عوض شده

* چیز عجیبی است توی این شهر هرکس زورش میرسد هرکار که دلش میخواهد میکند چند وقت پیش ایستگاه اتوبوس باغ صبا را روی نقطه نظر اینکه شخصی در شرکت واحد مصدر کاری بود عوض کردند و بالاتر بردند و نام آنرا هم ایستگاه سلیم‌گذاشتند ، در نتیجه یکعده مردم که‌منازل آنها به ایستگاه باغ صبا نزدیکتر است گرفتار مقداری پیاده‌روی شده‌اند و یك ایستگاه اتوبوس باید راه بروند .

محمد میرفصیحی

اداره راهنمائی ورانندگی

معنی نصب چراغ را فهمیدیم

* یادم می‌آید که چندی قبل اداره راهنمائی و رانندگی با بوقو کرنا اعلام کر دکه میخواهد در صد چهار راه چراغ راهنمائی نصب کند دل مردم از اینکه ایمنی پیدا میکنند تا اندازه‌ای خوش شد اما من چند روز پیش بچشم خود دیدم که ماموران دست بکار کندن چراغ راهنمائی میدان ژاله شده‌اند دراینجا بود که باین نکته برخورد کردم که نکند اداره راهنمائی و رانندگی برای دلخوشی مردم محل چراغهای راهنمائی را عوض میکند وهر چند وقت یکبار اعلام میکند درصدچهارراه درتهران چراغ نصب‌میشود

حسن پیمانی

بیماران جذامی پشت دیوارها

* پشت بیمارستان هزار تختخوابی‌ردیف ردیف بیماران‌جذامی کنار دیوار افتاده‌اند و همین امر سبب وحشت اهالی و ساکنین خانه های اطراف این بیمارستان شده است .

خیراندیش

ازمحل گران شدن نرخ پست

چیزی بکارمندان نمیرسد

*من کارمند وزارت پستو تلگراف هستم ، این وزارتخانه برای اینکه محل اضافه حقوق برای کارمندان زحمت کش خود پیدا کند بنرخ مرسولات داخلی اضافه کردو دو برابر نمود، مردم هم بخیال اینکه واقعا اینکار صورت عمل بخودمیگیرد‌بگرانی‌تن‌در دادند که عده‌ای از هموطنان آنان قدری در رفاه باشند اما حقیقت مطلب اینست که ذره‌ای از محل این عواید به کارمند بیچاره کمك نشده و نمیشود لازم است این موضوع را هم مردم بدانند و هم مسئولین امور .

کارمند

قابل توجه راهنمائی ورانندگی

چهارراه خوش چراغ لازم دارد

* اینجا چهار راه خوش است این چهار راه نه مامورراهنمائی دارد نه چراغ راهنمائی ، با اینکه بارها از طرف اهالی و انجمن محلی مربوطه تذکر داده شده کوچکترین توجهی از طرف‌راهنمائی و رانندگی نشده در اثر عدم توجه این اداره یکبار چندی پیش دو اتومبیل تصادف کرد یکی از آنها وارد مغازه چلوکبابی مجاورشد و دیگری در جوی آب سرنگون گردید . در این حادثه چند نفر زخمی شدند امروز هم مجددا دو اتومبیل تصادف کرد یکی از آنها وارد مغازه یزازی شد و دیگری بجوی آب افتاد باین ترتیب ملاحظه میفرمایید که جان مردم در امان نیست مغازه مردم در معرض‌تخریب‌است وکارعبورو مرورچار بی‌نظمی شده خوبست اداره راهنمائی و رانندگی یکی از صد چراغی که میخواهد سر چهار راههای تهران نصب کند سر این چهار راه بگذارد یا ازسه نفر مامووری که سر چهار راه یوسف آباد بایك افسر گذاشته به یکی ماموریت چهار راه خوش بدهند .

دوشیزه ح ـ سپهری زاده

مگر گرفتاری اجازه میدهد؟

* من کشیك شب شرکت تلفن هستم یکنفر شکایت‌کرده بود که کشیکچی های شرکت تلفن‌نصف شب مزاحم میشوند،والله آنقدر ها گرفتاری داریم و بیچارگی که اصلا بفکرمان چنین‌کار غلطی‌نمیرسد تازه مقدورات فنی و میزان کاری که‌هرشب‌عهده‌دار آن هستیم طوری است که اجازه اینکار را نمیدهد حال نمیدانم آن شخص که تلفن کرده وشکایت‌نموده چه دق دلی ازمن و کارکنانی مثل من داشته است .

کارمندشرکت تلفن

درکانون خیریه رودکی

درختکاری، اسفالت، توسعه معابر مورد تقاضای مردم است

جلسه هفتگی هیئت مدیره و معتمدین انجمن محلی و کانون خیریه رودکی و توابع بریاست تیمسار باستی و با شرکت اعضاء در محل انجمن تشکیل که در موارد زیر مذاکره و اتخاذ تصمیم بعمل آمد :

ابتدا پاسخ تلگرام تبریك انجمن به پیشگاه شاهنشاه بمناسبت میلاد مسعود همایونی قرائت و دریافت پاسخ تلگرام موجب خرسندی‌اعضاء انجمن گردید .

دراین جلسه چند نفر برای تعریض خیابان جیحون صحبت کردند و تقاضا داشتند که در اجرای دستور شهرداری نسبت به تعریض خیابان جیحون‌اقداماتی‌بعمل‌آید که‌مالکین برخیابان در موقع ساختمان‌مراعات این نکته را بنمایند .

تیمسار باستی در پاسخ گفت متاسفانه مردم خودشان در اغلب کار ها که بنفع خودشان است علاقه ای نشان نمیدهند .

در همین خیابان جیحون که‌مردم بایدطبق‌دستور شهرداری عمل‌نمایند شبانه مشغول دیوار کشی هستند در صورتیکه اگر خیابان تعریض شود علاوه بر اینکه خیابان وسعت پیدا میکند باعث آبادی ملك آنان نیز میشود و همچنین در انتهای خیابان ،سپه غربی که اصولا کار تمام‌شده هنوز چند ساختمان است که عقب نشسته‌اند بااینکه خسارتی هم‌متوجه مالکین نیست منتها میخواهندشاید شهرداری پول بدهد غافل از اینکه دیواری که بدون نقشه گذاشته‌اند باید بردارند و شهرداری پولی از این بابت نخواهد داد .

آقای حاج ناصری گفت باعث خوشوقتی است که‌در خواست‌چندین ساله انجمن از شرکت واحد مبنی برداير شدن خط اتوبوس در مسیر خیابان ۲۹ اسفند (قصر دشت) و اسکندری که بعلت اسفالت نبودن قسمتی از خیابان ۲۹ اسفند به‌بعد موکول شده بود اکنون با توجهات اولیای شرکت عملی شده و اهالی از این حیث نهایت‌مسرورند ولی چون اتوبوس های فعلی تکافوی مسافرین این خط را نمی نماید .

از مدیر عامل شرکت واحد تقاضا شود چند دستگاه اتوبوس باتوبوس های خط ۶۲ بیافزایند و ایستگاه های اتوبوس های این خط تابلو ندارد دستور دهند برای راهنمائی مسافرین در ایستگاه ها تابلو نصب نمایند .

آقای محراب‌نیا گفت عده‌ای از اولیای شاگردان مدارس این ناحیه ازانجمن در خواست دارند که‌برای دوسره شدن دبستان ها اقدام شود تا شاگردان بتوانند صبح و بعد از ظهر مشغول تحصیل شوند پس از مذاکرات زیاد قرار شد با رئیس اداره فرهنك ناحیه یك ملاقات و در این مورد مذاکره شود .

آقای فاضلی راجع به اسفالت خیابان کارون و هاشمی از آقای حاج ناصری که در تعقیب موضوع میباشند جویاشد آقای حاج ناصری اظهارداشت بطوریکه ملاحظه‌میکنید شرکت‌موازی اسفالت خیابان کارون را شروع کرده منتها کار بسختی پیش‌میرود و باید از طریق‌شهرداری تسهیلاتی برای شرکت فراهم شود که بسرعت کار اسفالت را با تمام برساند ولی برای شروع اسفالت خیابان هاشمی دستوری از طرف اداره کل فنی بمقاطعه کار داده‌نشده تیمسارباستی گفتند‌دربازدیدیکه‌چند روزقبل‌آقای‌شهردار تهران‌ازخیابان هاشمی نمودند توجه‌ایشان نسبت بوضع نامساعد این خیابان جلب و قرار شد دستوراتی برای تسریع کار اسفالت این خیابان باداره کل فنی صاد رنمایند که برای آسایش شاگردان مدارس اسفالت خیابان هاشمی انجام شود و در مورد سایر خیابان ها که بازدید شدبرای رفع نواقص‌موجوددستوراتی صادرنمودند آقای‌تیموری گفت‌با اینکه خیابانهای ۲۹ اسفندو قسمتی از کارون‌اسفالت شده‌ولی هنوز نسبت باسفالت‌خیابان دامپزشکی که مقدمات آن ازمدتها قبل فراهم بوده اقدام نشده ازاولیای شهرداری تقاضا شود که دستور اسفالت خیابان دامپزشکی را صادر نمایند قرار شد آقای حاج‌ناصری در تعقیب موضوع باداره کل فنی مراجعه نمایند .

آقای حاج افتخاریان در خصوص مرمت اسفالت خیابان ها که در اثر لوله کشی خراب شده گفت با اینکه مدتی است دراین باره با

بقیه در صفحه ۱۶

درانجمن های محلی شهر

درعباس آباد درخت میکارند

جلسه شورای همکاری انجمن های محلی با منطقه‌عباس‌آباد بریاست تیمسار چرخشت با حضور آقایان تیمسار پیروزفر ـ تیمسار حکیمی ـ تیمسار سرتیپ داوری ـ سرهنك لشکری ـ سرهنك صدر هاشمی ـ سرهنك‌اسلامی ـ سرهنك‌خداداد ـ سرهنك پورزند وکیلی ـ سرکار خانم‌بغایری ـ آقای‌مهندس شکیب‌نیا ـ سرهنك‌فرخ‌زاد ـ سرهنك معظمی ـ سرهنك شریفیان ـ سرگرد آهچی ـ سرهنك وجودی فروآقایان امین‌الهی وجرایدی و سخن گو و شهبیر پناه تشکیل ابتدا مفاداساسنامه مورد بحث قرار گرفت وپس‌از شور مفصل کلیه مواد آن که شامل‌بیست ویك ماده بود بتصویب کلیه اعضای انجمنها رسید در این‌هنگام آقای مهندس‌تیزهوش شهردار منطقه‌ابتداءازسه‌نفرازاعضای انجمن ها که‌در تدوین اساسنامه قبول زحمت نمودند وهمچنین از کلیه اعضای‌انجمنهای محلی که در چند جلسه صرف وقت نموده بودند اظهار امتنان و تشکر نمود وتوضیح داد که در چند خبرنام شورای انجمن های محلی عباس‌آباد بنام شورایعالی نامیده شده و این‌عنوان فقط مربوط‌بشورای عالی انجمن های محلی. تهران می باشد که ریاست آنرا آقای ویژه عهده دار هستند واز این منطقه هم دو نفر نماینده در آن شوراشرکت می نمایند .رئیس منطقه گفت‌که روز اول آذرماه جشن درختکاری در منطقه با حضور وتشریك مساعی آقایان اعضاء انجمن های محلی‌صورت میگیرد لذا از آقایان خواهش دارد در این‌باره مساعدت و نظریات لازم را بفرمایند .

درانجمن محلی دوشان تپه

مردم بهزینه خود چاه عمیق حفر میکنند

جلسه هفتگی انجمن محلی دوشان‌تپه با حضور آقای بختیاررئیس برزن ۱۴ـ اشگبوس رئیس برزن ۱۳ـ سرهنك سخاپور ـ سرگردشجاع‌نیا دکترپورحریری ـ عطائی ـ شالچی ـ منفردنژاد ـ سینائیان ـ نیری ـ آذکی سعیدی ـ در منزل آقای نیری تشکیل گردید . آقای فتح‌الله مؤمنی‌رئیس انجمن رسمیت جلسه را اعلام و اظهار داشت : در جلسه قبل مذاکراتی در اطراف جدول بندی جوی آب خیابان رئیسی بعمل آمده بود که‌قرار شدبا کمك‌آقای اشگبوس رئیس‌برزن ۱۳ وسایر اهالی اقداماتی بعمل آید سپس‌موضوع تامین آب آشامیدنی خیابانهای عبدالحسینی ورئیسی مطرح‌گردید پس از مذاکرات و اظهارنظر های مختلف سرکار سرهنك سخاپور اظهار نمود . چون با اقدامات جدی‌و مکرری که از طرف‌انجمن و اهالی در مورد لوله کشی آب این محل بعمل آمده و با اینکه اکثریت قریب‌باتفاق ساکنین خیابانهای نامبرده تعهدکتبی بسازمان‌آب‌سپرده‌اند که هزینه مقرره را پرداخت نمایند و تا حال از طرف سازمان آب‌جواب مثبتی بخواسته مردم نداده و انتظار هم نمیرود که در آینده نزدیکی سازمان آب‌بفکر مردم‌باشد لذاپیشنهاد می‌نمایم که بمنظور تامین آب آشامیدنی ساکنین خیابانهای عبدالحسینی و رئیسی‌چاه‌عمیقی‌بهزینه خود مردم حفر و مورد استفاده قرار گیرد مشروط بر اینکه صدی‌پنجاه هزینه حفر این چاه را شهرداری تهران تقبل نماید این پیشنهاد مورد تصویب اکثریت قرار گرفت‌و بلافاصله پرسشنامه هائی تهیه و بین ساکنین خیابانهای مزبور توزیع گردید که آمادگی خودرا برای پرداخت صدی پنجاه هزینه حفر چاه اعلام دارند .

درانجمن محلی کوی‌کارمندان دولت

خیابانها یکطرفه میشود

جلسه هفتگی انجمن محلی کوی کارمندان دولت (باغشاه)باحضور آقایان رضا قزوینی‌پور ـ سرهنك عباس نظمی ـ مهندس محمودسعیدی دکترسید محمدعلی کاشانچی ـ باقرخواجوی ـ حبیب‌الله نجومی ـ حسن نورالدینی ـ حسین‌شهابی ـ مهندس غلامعلی راد ـ مصطفی اسدی ـ سید علیرضا میرشکرائی ـ مهندس شهاب‌الدین رضوی ـ در منزل آقای سید حسین شهابی وبا حضور معاون اداره راهنمائی و رانندگی و آقای قائم مقامی نماینده بنگاه برق تهران تشکیل . ابتداء صورت جلسه‌قبل قرائت‌و تصویب گردید سپس مذاکرات مفصلی در اطراف لزوم نصب دستگاه چراغ راهنما در اول خیابان مخصوص . یکطرفه نمودن خیابان کوی کارمندان. اصلاح وضع اتوبوسرانی بعمل آمد و معاون اداره راهنمائی وعده دادکه اقدام لازم بعمل آورد . نسبت به بسط و توسعه روشنائی معابر آقای قائمقامی ضمن توضیحات لازم‌به استحضار اعضاء انجمن رسانیده و سرانجام مقرر گردید سه نفر نمایندگان انجمن در اداره شبکه با نامبرده تماس گرفته و ترتیب کار را بدهند .

درانجمن محلی عباس‌آباد ـ شمالغرب روزولت

توسعه خیابان ایرانشهر وتکمیل روشنائی خیابانهای این منطقه

برحسب دعوت قبلی آقای نفیسی معاون کل شهرداری تهران و آقای کلالی‌رئیس امور برقهای اختصاصی در جلسه انجمن محلی شمال غرب روزولت حضور یافته و باتفاق عدهٔ از اعضاء انجمن و آقای مهندس تیزهوش رئیس منطقه ۲ شهرداری (عباس آباد) از خیابان کریمخان‌زند (شمال‌ایرانشهر)که بایستی از شرق و غرب بخیابان روزولت وپهلوی اتصال‌یابد و همچنین از نقطهٔ تقاطع جاده سوم با خیابانهای این منطقه بازدید بعمل آورده و سپس متفقا بدفتر انجمن محلی آمدند و در آنجا خانم‌بغایری رئیس انجمن و خانم سجادی وسرکار سرهنك پور زند وکیلی وسرکار سرهنك ایزدی مقدم از روی نقشه کامل وسعت منطقه وعقب ماندگی آنرا نسبت بسایر مناطق توضیح دادند . آقای نفیسی‌با تصدیق مطالب وعدهٔ کمك‌و مساعدت داد و همینطور خانم بغایری ازآقای کلالی تقاضای‌رسیدگی به‌تکمیل‌روشنائی‌خیابانهای‌منطقه‌رانمود آقای کلالی وعده اقدام فوری داد.

درانجمن بخش هفت سیروس

دولت باید بمسئله جوانان توجه‌کند

جلسه انجمن محلی بخش ۷ سیروس با حضور اعضا و معتمدین محل وعده‌ای از اهالی مازندران و شهسوار بریاست آقای سید تقی تقوی تشکیل شد .

دبیر انجمن شرح کار های انجام شده بوسیله انجمن رابیان‌داشت واهالی مخصوصا از اقداماتیکه برای اسفالت وروشنائی و نظافت‌و نصب ۵ شیر فشاری آب عمومی و تاسیس دو باجه پست و تلگراف وبرداشتن تیر های برق و تلفن در کوی ها و کوچه برای عبور ومرور ماشین بعمل آمد قدردانی و ستایش کرد .

ضمنا از وزارت بهداری و شهرداری و سازمان شیر و خورشید و خدمات شاهنشاهی درخواست شد که درمانگاه ها وبیمارستانها نسبت به بیماران توجه بیشتری داشته باشند .

چند تن از معلمین مطالبی گله‌آمیز بیان و از جمله تقاضا داشتند که در فروشگاه تعاونی اجناس جور که با قیمت بازارمطابق باشد فراهم سازند نه‌اینکه آنچه دارند گرانتر بفروشند واز اینکه کوپنهای حقوق فرهنگیان را قبول نمی‌کنند شکایت کردند .

در مورد دیپلمه های بیکار که از دانشگاه و دستگاه دولت مایوس و نومیدند صحبت شد که دولت موظف است مسئله «جوانان» را مورد توجه قرار داده و خطر بیکاری و ناامیدی آنها را درك کند» در مورد انتخابات آزاد نیز مذاکراتی بعمل آمد وتقاضای‌اقدام‌شد.

کارخانه

شیر پاستوریزه توضیح میدهد

اداره روزنامه اطلاعات

عطف بمطالب مندرج در شماره ۱۰۶۴۴ مورخ ۱۰ر۸ر۴۰ در ستون (جلسه کرسی آزاد انجمن های‌محلی) آن روزنامه و اظهار نظری که‌درمورد شیر پاستوریزه‌ازطرف یکی‌ازهمکاران گرامی مادر این جلسه بعمل آمده‌بود جهت اطلاع‌اهالی‌محترم‌تهران‌توضیحات زیررا باطلاع میرساند .

در پاستوریزاسیون شیر همانطور که در اغلب ممالك مترقی دینا معمول است تحت تاثیر حرارت و زمان‌لازم میکربهای بیماری زائی را که احتمالا در شیر وجود دارند از بین‌میبرند.

بدیهی است در این روش بهمراه خواص بیولژیکی ناشی از وجوداتیزیم ها وویتامین هائی که بعلت عدم‌تاثیر این سیستم حرارت دادن از بین نرفته‌اند تعداد زیادی‌ازمیکربهای‌مفیده در شیر باقی میمانند .

وجود این دسته از میکربها فقط در صورت کهنه شدن شیر پاستوریزه باعث برترشیدگی آن میگردد .

بنابراین شیر پاستوریزه درصورتی که بتاریخ روز مصرف شود هیچگونه زیانی نداشته و اینکار خانه درصورتی که شرایط نگهداری آن حفظ شده باشد سلامت آن راتضمین‌مینماید.

رئیس کارخانه شیر پاستوریزه تهران ـ دکتر مصطفی اورندی

جدول

کلمات متقاطع
شماره ۱۹۵۷

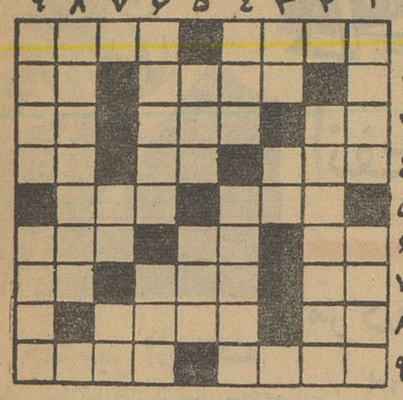

افقی : ۱ ـ از سلاحهای جنگی عهدبوق ـ هرکه از خودندارد ناچاربر دوش‌دارد ۲ ـ یکی دیگر از لوازم خانه که بتدریج منسوخ می‌شود ـ از فنون ۳ـ ناله جانسوز ـ عرقش‌برپشت‌وحشت زده می‌نشیند نه‌تبدار گرمازده ـ اثر ٤ـ از افراد کوچك خانواده سنك‌ـ خودمان را عرض میکنم ـ داخل ۵ـ شیوا ـ اگرهمراه‌بله باشدتبعید می‌شود ٦ ـ دراین ماه یکی تمام شد ویکی‌شروع ـ آنهم‌جلوی‌این‌رامیگیرد ـ از غذاهای برنجی ۷ ـ از غزال خوش‌باشد ـ یکی‌ازاقوام‌نفرین‌شده ـ دریا ۸ـ ضمیری است ـ هنوز هم بازار گفتگویش داغ است ۹ ـ ازناموزون‌ترین انواع دست‌افشانی و پایکوبی ـ ام‌الخبائث .

عمودی : ۱ ـ کاری که آخر عاقبتش از دست دادن است نه به دست آوردن ـ پیغام‌آور عالم غیب ۲ـ از آهنگسازان نو پرداز ۳ـ چاه کوتاه ـ پیدا نباشد ٤ ـ از گلها ـ میوه عسلی ۵ ـ باد درزیرپوست ـ معروف است که غالبا بدترکیب هم می‌شود ٦ ـ لب‌گشاده و خنده رو ـ چنین‌دستی را شاعرپلی برای گذشتن آبروشمرده است ۷ ـ از اعضای صورت ـ رمق ۸ـ از معروفترین ملکه‌های مصردر دودمان فراعنه ۹ـ خالش دوشهر ارزش داشته است ـ آنهائی که دریك راه گام‌برمیدارند.

حل جدول شماره ۱۹۵۶

	۹	۸	۷	۶	۵	٤	۳	۲	۱
۱	ت	ا	ش	ا	ر	م	■	ش	ا
۲	ن	ت	■	ه	د	و	■	د	ت
۳	گ	ن	ب	■	ی	ر	ا	ر	ط
٤	■	■	و	ل	د	■	ل	ل	ا
۵	ر	ی	ف	ر	■	ع	ب	ی	ر
٦	ل	ا	گ	ن	ر	■	ش	ش	■
۷	ل	ل	ی	ه	ی	■	ی	ل	ع
۸	ر	د	■	ل	ل	ش	■	د	ر
۹	ه	د	■	ه	م	ل	ب	ا	ت

آگهی مناقصه

شرکت سهامی لوازم ساختمان بانك رهنی ایران حمل مصالح تولیدی خودرا از کارگاه نازی‌آباد بنقاط مختلف شهر وحومه ازطریق مناقصه واگذار مینماید . داوطلبان میتوانند همه‌روزه برای دریافت برگ شرایط و مشخصات بدفتر شرکت واقع در ساختمان بانك رهنی ایران خیابان فردوسی مراجعه وپیشنهادات خودرا تاساعت ۱۰ صبح روزسی‌ام آبانماه بدفتر شرکت تسلیم ورسید دریافت دارند . پیشنهادات درساعت ۱۱صبح همان روز باز وقرائت خواهد شد حضور پیشنهاد دهندگان‌در جلسه مناقصه آزاد است .

آ ـ ۲۷۳۵۰

چه ساده و آسان !...
تهیه فتوکپی دقیق
از اسناد بوسیله دستگاه خودکار
وریفاکس کداك

باندازمهای مختلف
فتوکپی دقیق
خشك
ثابت
روی کاغذ غیرعکاسی
۵ نسخه دریك دقیقه
ازهمه‌نوع اسناد انجام میدهد
حتماً بنمایندگی کداك میدان مخبرالدوله مراجعه و طرز کار وریفاکس را از نزدیك ببینید
تلفن ۳۳۵۴۳

این کوپن را به آدرس نمایندگی کداك بفرستید تا اطلاعات مشتری ارسال گردد

نام و نام مؤسسه
آدرس کامل

آ ـ ۲۷۳۲۸

آگهی تجدید مناقصه‌خرید پانصد تن پیه

شرکت سهامی مواد غذائی وشیمیائی‌ایران‌مقدار پانصدتن پیه صنعتی (اکسترافانسی) مورد احتیاج خودرا از طریق مناقصه سی‌انداف‌خرمشهر خریداری‌مینماید ـ داوطلبان شرکت در مناقصه میتوانند همه‌روزه باستثنای ایام تعطیل درساعات اداری برای دریافت برگ شرایط و مشخصات بدفتر شرکت واقع در خیابان‌آمل ـ کوچه دقت‌مراجعه نمایند. پیشنهادات تا آخروقت اداری روز شنبه ۲۳ دیماه ۴۰ پذیرفته شده و درساعت ده‌صبح روز بعد باز و خوانده خواهد شد . الف ۵۶۰۲

۱ـ۳ آ ـ ۲۶۵۷۰ مدیر عامل شرکت ـ مهندس علی‌اصغرازانی

اطلاعات هوائی

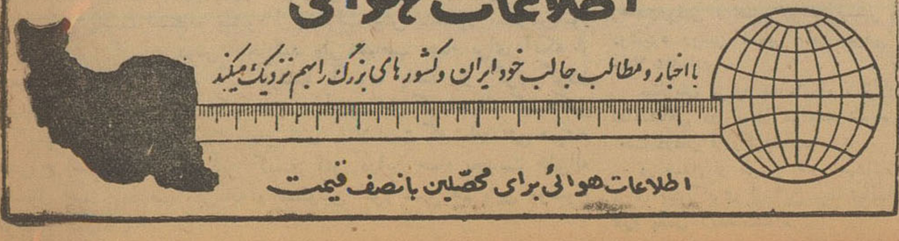

با اخبار و مطالب جالب خود ایران و کشورهای بزرگ را بهم نزدیك میکند

اطلاعات هوائی برای محصلین بانصف قیمت

انفجار بمبهای اتمی شوروی لبنیات و گوشت را در آمل ارزان کرد!

مردم میترسند لبنیات و گوشت آلوده بذرات رادیو اکتیو باشد

بهمین جهت ازدو هفته پیش تا بحال از خوردن گوشت و لبنیات خودداری میکنند

خبرنگار ما در آمل گزارش میدهد : با انتشار خبر انفجار بمب های بزرگ اتمی شوروی و اثرات تشعشعات رادیو اکتیو بر روی نباتات و حیوانات اهلی و پستاندار از چند روز قبل تاکنون مصرف لبنیات در آمل بمیزان قابل ملاحظه‌ای تقلیل یافته است و بهمین علت بهای ماست و شیر وکره و پنیر در این شهرستان تنزل کرده‌است .

خبرنگار ما اضافه می‌کند چندی قبل در روزنامه‌ها خبری منتشر شد که پس از انفجار بمب های اتمی ، ذرات رادیو آکتیو در فضا پخش میشود و بر روی نباتات وگیاهان می‌نشیند و چون بعضی از حیوانات اهلی و پستانداران مانند گاو و گوسفند از علفهای خودرو تغذیه میکنند بنابراین گوشت این حیوانات و همچنین شیری که از آنها بدست می‌آید با ذرات رادیو آکتیو آلوده است و سلامت افراد را بخطر می‌اندازد .

با انتشار این خبر در روزنامه ها اهالی شهرستان آمل که برای حفظ سلامت خود از هر وسیله‌ای استفاده میکنند از مصرف لبنیات خودداری کردند البته دلیل آن هم این بود که : ممکن است گاو و گوسفندان این شهرستان از علفهای آلوده بذرات رادیو آکتیو تغذیه کرده باشند و شیر آنها آلوده بذرات رادیو آکتیو باشد .

خبرنگار ما اضافه میکند دریکی از خانواده های سرشناس آمل که هر روز بجای چای شیر گاو و یا گوسفند میخوردند حالا خوردن شیر تحریم شده و همه آنها هر روز صبح چای می‌خورند .

اهالی آمل از این لحاظ نگرانند وکم‌کم از مصرف گوشت حیوانات هم خودداری میکنند که مبادا آلوده بذرات رادیو آکتیو باشد .

خوب است مقامات صاحب نظر درباره این موضوع که معلوم نیست تا چه حد اصالت علمی دارد نظریاتی ابراز کنند و نگرانی اهالی این شهرستان را مرتفع سازند .

آقای حکمت استاد دانشگاه یادگار اجداد خود را به آستانقدس رضوی اهداء کرد

بنابگزارش خبرنگار ما در مشهد چند روز قبل آقای علی اصغر حکمت استاد دانشگاه تهران و وزیر اسبق امور خارجه ایران که بمشهد آمده بود طی مراسمی تعداد ۱۲۲ جلد کتاب چاپی و خطی نفیس و بی نظیر بکتابخانه آستانقدس رضوی اهداء نمود . در مراسم مزبور آقای مهران نیابت تولیت آستانه وعده‌ای از روسای دوایر دولتی وروزنامه‌نگاران حضور داشتند آقای حکمت ضمن توضیح مختصری یادآور شد که این کتابها را که من بطور امانت به آستانقدس رضوی تحویل میدهم از اجداد خانواده ما بجای مانده است.

هریك از این کتب دارای اتیکت مخصوص است که نام نویسندهٔ ، مترجم ، سال چاپ وتحریر وسایر مشخصات آن قید شده است ٦٤ جلد از این کتابها خطی و ۵۸ جلد آن چاپی و بقیه مقالات و نوشته های جالب و مفیدی است که در کارتن های مخصوص نگهداری شده است . آقای حکمت این کتابها را به آقای اوکتائی رئیس کتابخانه آستانقدس رضوی اهداء نمود و آقای مهران نیابت تولیت از این اقدام آقای علی اصغر حکمت اظهار قدردانی کرد . در عکس بالا آقای مهران از آقای حکمت قدردانی میکند و در سمت چپ نیز تعدادی از کتب اهدائی آقای حکمت بکتابخانه آستانقدس رضوی دیده می شود .

مهمان وزیر دادگستری

روز جمعه گذشته آقای دکتر امینی نخست‌وزیر وهمراهان در مسافرت یك روزهٔ خود به قزوین ناهار را در منزل مرحوم سید احمد امیرشاهی مهمان آقای الموتی وزیر دادگستری بودند و از مهمانان پذیرائی گرمی بعمل آمد .

پانزدهمین سال تاسیس دانشگاه تبریز با شکوه خاصی در تالار شهرداری جشن گرفته شد

خبرنگار مادر تبریز اطلاع میدهد بمناسبت پانزدهمین سال تاسیس دانشگاه تبریز مجلس جشنی در تالار شهرداری این شهرستان برپاشد در این مجلس آقایان :هقان استاندار آذربایجان شرقی، تیمسار بزرگر فرماندهٔ لشگر ، دکتر بازرگان رئیس و استادان دانشگاه ، روسای ادارات دولتی و جمعی از معتمدین ومعاریف تبریز شرکت کردند ابتدا آقایان دهقان استاندار، دکتر بازرگان رئیس دانشگاه مطالبی بیان داشتند و پس از اجرای چند برنامه هنری دانشنامه فارغ‌التحصیلان دانشکده ها و جوائز ورزشی دانشجویان بوسیله آقای استاندار اهداء شد .

اعتصاب رفتگران

خبرنگار ما در اصطهبانات گزارش میدهد سه‌روز است رفتگران شهرداری اصطهبانات برای اعتراض نسبت بطرز پرداخت حقوقشان اعتصاب کرده‌اند.

رفتگران می‌گویند : دو ماه و نیم است شهرداری بعنوان اینکه بودجه تصویب نشده‌است حقوق ما را نپرداخته و حالا هم خیال دارد با کسر مبلغ چهار صد ریال از حقوق اصلی ما مبلغی بعنوان علی‌الحساب بپردازد .

دراین باره تاکنون چندین بار اعتراض کردیم و چون اعتراضات ما بجائی نرسید ناچار اعتصاب کردیم.

بازگشت نایب‌التولیه آستانقدس

خبرنگار مادر مشهد گزارش میدهد آقای مهران نیابت تولیت آستان قدس رضوی علیه‌السلام که برای معالجه باروپا مسافرت کرده بود پس از چندی دوری از مشهد باهواپیما باین شهرستان بازگشت . نیابت تولیت آستان قدس حضرت ثامن الائمه علیه‌السلام پس از بازگشت از اروپا در تهران به پیشگاه ملوکانه شرفیاب شد و آنگاه باهواپیما بمشهد مراجعت نمود . در فرودگاه مشهد عده زیادی از کارکنان آستانقدس ، روسای ادارات دولتی و محترمین شهر حضور داشتند و ازوی استقبال کردند . آقای مهران بلافاصله پس از ورود بزیارت حرم مطهر مشرف شد . همچنین باهمان هواپیما آقای علی اصغر حکمت استاد دانشگاه و وزیر سابق امور خارجه بمشهد وارد شد و عده‌ای از استادان دانشگاه از وی استقبال کردند آقای حکمت در مدت اقامت در مشهد برای دانشجویان دانشکده ادبیات کنفرانسهائی خواهد داد و در اینمدت مهمان آستان قدس میباشد .

در رضوانده از حمام خزینه‌ای استفاده میشود

طبق گزارش خبرنگار ما در رضوانده با آنکه در تمام شهرستان هاوبخشها استفاده از حمامهای خزینه‌ای منسوخ شده و حمام دوش‌جای گرمابه‌های خزینه‌ای را گرفته است معهذا هنوز گرمابهٔ منحصر بفرد رضوانده خزینه‌ای است و هنوز هم دراین منطقه از آب این خزینه که مولد بیماری است استفاده میشود . چندوقت پیش بدستور مسئولین امور شهر دراین گرمابه دوش ایجادشد ولی صاحب حمام برای آنکه از تامین خرج گرم کردن آب دوشها آسوده باشد از گرم کردن آب لولهٔ دوشها خودداری میکند علاوه بر آن در این گرمابه یك کیسه کش کار میکند که معلوم نیست بچه بیماری مبتلا است که تمام بدنش همیشه مجروح است ! هنوز هم این کیسه کش دراین حمام بخدمت خلق‌الله مشغول است وصاحب گرمابه و مسئولین امور شهر هم باین موضوع توجهی ندارند .

شیوع دیفتری

اخیرا بیماری دیفتری درقراء «تونل» و«سیدشرفشاه» رضوانده شیوع یافته وچهارنفر دانش‌آموز باسامی روح‌اله وهندی‌روئین ، نصیر روشن ضمیر و دوشیزه روشن ضمیر باین مرض مبتلا شده‌اند .

مبتلایان مزبور بدرمانگاه سازمان شاهنشاهی در محل مراجعه نموده تحت درمان قرارگرفتند .

در ضمن از طریق اداره بهداشت برای پیش‌گیری از این بیماری اقدام لازم بعمل آمده‌است .

چند خبر از صحنه

♠ چند روز قبل اتومبیل سواری شماره ۱۰۳۰ برانندگی سیدمرتضی هنگامیکه با چند نفر سرنشین ازیك کیلومتری صحنه میگذشت واژگون شد و باتومبیل خسارات زیادی وارد شد ولی سرنشینان آن همگی جان سالم بدربردند.

بلافاصله جریان بژاندارمری صحنه اطلاع داده‌شد و مامورین مربوطه در محل حادثه حاضر گردیدند و دراین باره پرونده‌ای تشکیل‌شد .

♠ چند روز قبل آقای ستوان علی اشرف‌خدائی فرمانده گروهان ژاندارمری صحنه باتفاق آقایان استوار دوم علیرضائی ، گروهبان یکم عباسی‌وسه نفر ژاندارم هنگامیکه از گردنه بیدرخ واقع در ۱۴ کیلو متری صحنه میگذشتند باتومبیل بنزی برخوردند و چون نسبت برفتار سرنشینان آن ظنین شدند باینجهت آنرا متوقف نمودند .

پس از بازرسی از داخل اتومبیل مقدار ۳۴۰ کیلو چای قاچاق «جفت غزال» کشف کردند و سرنشینان آن را باسامی ابراهیم و کریم و محمد جامی همتی باپرونده بگمرك کرمانشاه اعزام داشتند.

اهالی از مساعی فرمانده ژاندارمری صحنه اظهار خشنودی‌میکنند.

♠ چند روز قبل بدعوت آقای اعتصام بخشدار صحنه ،آقای سمائی رئیس آبیاری کرمانشاه بصحنه وارد شدودر کمیسیون هیئت مالکین «حقابه‌بران» چهار چشمه صحنه که باحضور بخشدار وشهردار در سالن بخشداری تشکیل شده بود شرکت کرد .

در این جلسه هیئت مالکین و کشاورزان معرفی‌شدند .

♠ چند روز قبل اتومبیل وانت‌بدون شماره برانندگی اصغر داداهمدانی هنگامیکه از فلکه درب گاراژ صحنه خارج‌میشد با آقای علی اکبرفرخی رئیس حسابداری دارائی صحنه تصادف نمود و اورا بشدت مجروح کرد.

مجروح بلافاصله به بهداری‌منتقل شد و تحت نظر آقای دکتر ناصر دادپرور پزشك بهداری پانسمان گردید .

فعلا راننده اتومبیل متواری است و مامورین در تعقیب او هستند.

♠ چند شب قبل موتور های برق شرکت روشنائی صحنه بعلت نقص فنی و نبودن متخصص از کار افتاد وشهردر خاموشی فرورفت تا اینکه بالاخره آقای محمد شفیعیان نماینده شرکت ایران اشکودا بصحنه وارد شد و بازحمت زیاد نقص مربوطه را رفع نمود .

اهالی از این اقدام فوق‌العاده خشنودند .

تصادف عجیب!

خبرنگار ما در تویسرکان گزارش میدهد چند روز پیش کامیون دیزل شماره ۲۰۱۴ برانندگی علی شمشادی که‌درخیابان پهلوی تویسرکان‌حرکت میکرد مقابل پاسگاه وصول عوارض با پسر بچه خردسالی تصادف کرد و بطرف پیاده‌رو خیابان پیچید ولی عجیب اینکه پسربچهٔ مزبور بمحض وقوع تصادف بدون آنکه آسیبی به‌بیند در جوی کنار خیابان افتاد و چرخ کامیون هم درست بالای‌جوی مماس بابدن طفل خردسال قرارگرفت وکامیون‌متوقف شدمردم هم آمدند و پسربچه را سالم اززیر چرخ کامیون بیرون کشیدند .

متحصن شد

خبرنگار ما در رامسر گزارش میدهد دیروز خانم حوا اصغریان یکی از اهالی رامسر بعنوان اعتراض نسبت باهانتی که بخانواده وی شده است در تلگرافخانه این منطقه متحصن گردید و ضمن مخابرهٔ تلگرافاتی به مقامات مرکزی‌تقاضای رسیدگی‌فوری نمود .

تاسیس جمعیت شیروخورشید سرخ در قلهك

خبرنگار ما در قلهك گزارش می دهد پریروز با حضور ۳۵ نفر ازطبقات یازده‌گانه ونماینده جمعیت شیروخورشید سرخ مرکز وفرماندار شمیران جمعیت شیروخورشید سرخ قلهك رسما تشکیل شد و هیئت رئیسه آن باین شرح انتخاب گردید آقایان ابوالحسن عمیدی نوری رئیس- دکتر مهدی‌پاکزاد مدیر عامل - لطف‌الله گوهری دبیر- علی اصغر فرشچی نایب‌رئیس- احمد صانعی خزانه دار -آشتیانی ، فارسی وطباطبائی و چگنی بازرسان جمعیت

راه خراب

خبرنگار ما در رضوانده گزارش میدهد جادهٔ ۳۳ کیلومتری رضوانده- بند ریهلوی‌بحدی خراب وپردست- انداز است که وسائل نقلیه کمتر از مدت سه ساعت نمی توانندباین فاصله را طی کنند و مسافرین هم در این راه خراب با هزار مشقت و ناراحتی دست بگریبانند . تا چند وقت پیش رانندگان از این راه‌پر دست انداز و خراب صرفنظرنموده و از بیراهه و ساحل دریا رفت و آمد میکردند ولی حالا بر اثر بارندگی راه کنار دریا هم غیرقابل عبور شده و اتومبیلها در آن جاده به‌شن‌و ماسه‌فرو میروند آیانمیتوان برای ترمیم این ۳۳ کیلومتر راه خراب اقدام کرد ؟

معاون فرمانداری اصفهان گفت:

بعلت نداشتن نقشه صحیح در اصفهان پروژه‌های اصلاحی نمیتواند بطور صحیح اجرا شود

ازوضع کشتارگاه وطرز حمل گوشت باصفهان بسختی انتقاد شد

خبرنگار ما در اصفهان گزارش میدهد درسومین جلسه کنفرانس فرمانداران ، بخشداران و شهرداران استان اصفهان که در سالن شهرداری اصفهان تشکیل شد ابتدا آقای رحیمی مدیر عامل اتحادیه شهرداریها آقای مهندس سهراب نماینده‌سازمان‌برنامه‌را معرفی نمودو آنگاه آقای مهندس‌سهراب درباره قرارداد های تنظیم‌شده‌بین‌شهرداریها‌وسازمان برنامه و اقدامات سازمان و طرز کمك شهرداریها بیاناتی ایراد کرده

بعد از توضیحات آقای‌رحیمی دراین‌باره‌آقای امینی رئیس انجمن شهر همایونشهر دربارهٔ وضع شهرداری وبرق همایونشهر توضیحاتی داد .

در این هنگام آقای یزدان معاون فرماندار اصفهان راجع بانجمن‌شهر این شهرستان بیاناتی ایراد کردواز وضع کشتارگاه و حمل گوشت شهر بسختی انتقاد نمود که مورد توجه قرار گرفت .

معاون فرمانداری سپس گفت : در اصفهان بعلت نداشتن نقشهٔ صحیح پروژه های اصلاحی نمی‌تواند بطور صحیح اجراشودوبهمین جهت‌هرروزبرای گوسازی، توسعه شبکهٔ تلفن وبرق ویا انجام کارهای‌دیگر خیابان هاوجاده ها خراب میشود و بصورت زننده‌ای درمی‌آید ،بعد از آن راجع بزمین مسیر رودخانه زاینده‌رود که برای ایجاد بولوار درنظر گرفته شده و همچنین درباره برنامه های عمرانی‌بیاناتی ایراد کردوآقای توسلی‌کفیل شهرداری اصفهان راجع بامور شهروشهرداری‌سخنرانی نمود و بعد از بیانات آقای اشرفی شهردار همایونشهر راجع ببودجه‌شهرداریها وشهرسازی آقای ابوذر مدیر کل‌شهرداریها توضیحاتی داد و جلسهٔ مزبور پایان یافت .

بچه‌ها ضمن بازی کودکانه از دیوار قلعه خرابه سکه طلا کشف کردند

این سکه‌ها ازطلای خالص و متعلق بزمان فتحعلیشاه است

چندروز قبل موقعیکه عده‌ای از کودکان «بندر آبادرستاق» واقع در ۱۵ کیلومتری شهرستان یزد در یك قلعهٔ خرابه نزدیك ده مشغول بازی و خراب‌کردن قسمتی از دیوار قلعه بودند ناگهان چندین سکه طلا از گوشهٔ دیوار پیدا کردند . کودکان بعداز پیداکردن سکه های طلا آنها را بین خود تقسیم نمودند و بخانه های خود رفتند وهریك جریان را برای والدین خود گفتند .

هنوز چند ساعتی از این جریان نگذشته بود که بین پدران این اطفال کشمکش وگفتگو رخ داد و هر یك سهم بیشتری از سکه های طلا می‌خواستند . بالاخره کار آنها بژاندارمری «اشکذر» کشید و ازطرف ژاندارمری کلیهٔ سکه های مزبور که جمعا ده عدد بود جمع آوری شدو باپرونده متشکله بگروهان ژاندارمری یزد ارسال گردید

از طرف ژاندارمری یزد هم در اینمورد تحقیقات بیشتری بعمل آمد ولی سکهٔ دیگری کشف نشد و پروندهٔ جریان بداشرا ارسال گردید . سکه های‌مزبور بتصدیق متخصصین از طلای ناب است و یکطرف آن نوشته است :«السلطان ابن‌السلطان فتحعلیشاه قاجار» و طرف دیگر آن نوشته است ضرب دارالعباد یزد ۱۲۳۳ قمری فعلا موضوع از طرف مقامات انتظامی تحت‌تعقیب است .

دونفر از مسیحیان رضائیه مسلمان شدند

خبرنگار ما در رضائیه گزارش میدهد طی‌چند روز اخیر دو نفر از مسیحیان رضائیه در محضر روحانیون این شهرستان به آئین مقدس اسلام درآمدند . یکی از آنان بنام دانیال فرزند مسروپ هارطونیان ۲۵ ساله‌که در مسجد «بازارباش» رضائیه در محضر حجت‌الاسلام حاج سید علی اکبر قرشی بدین حنیف اسلام مشرف شدو دیگری بنام باباخان در مسجد جامع حضور حجت‌الاسلام حاج میرآقا زاهدی با انجام تشریفات مذهبی شهادتین را بر زبان جاری کرد وبه‌آئین مقدس اسلام‌درآمد بلافاصله این دوتازه مسلمان بیکی‌از بیمارستانهای دولتی رضائیه معرفی شدند تا سنت «ختنه» شوند .درعکس بالا دو نفر تازه مسلمان مزبور درمیان چندنفر از روحانیون وعده‌ای از اهالی رضائیه دیده می‌شوند.

نمایندگان اطلاعات در خدمت مردم

مردم شهرستانها بوسیله نمایندگان اطلاعات خواسته‌های خود را شرح میدهند

نطنز

عده‌ای از اهالی نطنز بدفتر نمایندگی اطلاعات آمدند و ضمن گله از فرهنگ گفتند : چندین سال‌است مرتبا برای افتتاح کلاس اول دبیرستان دخترانه در نطنز از مقامات فرهنگی تقاضا و استدعا میکنیم وتاکنون در پاسخ این تقاضاهای مکرر وعدهٔ امروز وفردا و امسال وسال دیگر داده شده است .

این عده میگفتند : تاکنون آنها که توانسته‌اند ، برای ادامهٔ تحصیل دختران خود آنها را بشهرهای دیگر فرستاده و یا اصلا بخاطر همین‌موضوع بشهردیگر مهاجرت نموده‌اند ولی ما از آن‌عده‌ای هستیم که نه استطاعت مالی داریم و نه قدرت سفر بشهر های دیگر ... وزارت فرهنگ برای تحصیل افراد مسن ، کلاسهای مبارزه با بیسوادی دائر کرده وبودجه‌ای برای اینکار اختصاص داده است ولی هنوز پس از چندین سال وعده ووعید بفرهنگ نطنز دستور تاسیس کلاس اول دبیرستان دخترانه داده‌نشده‌است .

مردم نطنز میگفتند :تاسیس این کلاس فقط وابسته بیك دستوراکید از طرف مقامات مربوطه است نه بمطالعه و تامین اعتبار و تحصیل‌بودجه!

برای مزید اطلاع میگوئیم که کادر آموزشی دبستان شش کلاسهٔ دخترانه نطنز نسبت بسال گذشته ۷۰ درصد افزایش یافته و محل‌دبیرستان دخترانه هم آماده شده‌است تشکیل کلاس اول دبیرستان دخترانه در این شهرستان حتی دینارئی برای فرهنگ هزینه ندارد و اگر هم خرجی داشته باشداولیای دانش‌آموزان حاضرند مبلغی باین‌منظور کمك کنند . حالا چرا باوجود این تسهیلات کلاس اول دبیرستان دخترانه در شهرستان نطنز دائر نمیشود ؟ این را خدا میداند !

رودسر

جمعی از اهالی رودسر بدفتر نمایندگی اطلاعات مراجعه کردند و گفتند : آقا،شما بنویسید که‌شهرستان رودسر از لحاظ تلفن در مضیقه است ، شاید مسئولین امور بخوانند و این مضیقه را مرتفع سازند .

این عده که بنمایندگی از طرف تمام اهالی این شهرستان آمده بودند میگفتند : خیلی تقاضا کرده‌ایم که تلفن شهری رودسر راتوسعه دهند و بشماره های آن بیافزایند ولی نه تنها باین تقاضا ها ترتیب اثر داده نشده است بلکه اصولا تلفنخانهٔ رودسر سرکشیك شب ندارد و تلفنهای مغناطیسی این شهرستان از اول غروب بلااستفاده میشود . تعداد متقاضیان تلفن در این شهرستان هر روز افزایش میبابد ولی از افزایش تعداد تلفن خبری‌نیست.

شیرود

شهر شیرود گرچه کوچك است ولی این‌استعداد را دارد که در آن شهرداری تاسیس گردد و آباد شود این را عده‌ای از نمایندگان اهالی که بدفتر نمایندگی اطلاعات مراجعه کرده بودند میگفتند .... این عده همچنین میگفتند بیشتر محصول برنج ومرکبات شهسوار از حومهٔ شیرود بتهران حمل میگردد و چنانچه شهرداری در این شهرتاسیس گردد عوایدی که نصیب میشود کفاف بهبود وضع شهر را خواهد کرد .

سال گذشته بر اثر تقاضا های مکرر اهالی شیرود از طرف وزارت کشور دستور تاسیس شهرداری در شیرود بفرمانداری شهسوار صادر گردید ولی هنوز هم این دستور اجرا نشده و معلوم نیست چرا ....؟

خلاصهٔ خبرهای شهرستانها

بم - چند روز قبل آقای علاءرئیس ثبت اسناداستان کرمان از اداره ثبت شهرستان بم بازدید کرد و برای بهبود وضع آن دستوراتی‌داد .

کلاچای - آقای فروغی فرماندار رشت باتفاق آقای نوربخش رئیس دادگستری وارد کلاچای شدند و باشهردار این‌بخش مذاکره کردند.

طالقان - طبق موافقت اداره فرهنگ طالقان ،جهت تکمیل کادر آموزشی فرهنگ این شهرستان چند معلم روز مزد استخدام خواهدشد .

آباده - چند روز قبل از طرف شهربانی آباده بمامورین دستور داده شد که متخلفین دوچرخه سواری را بازداشت کنند .

انار - از طرف بنگاه کل داروئی کشور تعداد ۴۰ قلم داروی مورد لزوم درمانگاه انار ، بدرمانگاه مزبور تحویل داده‌شد ، اهالی‌انتظار دارند داروی عقب‌افتاده این‌بخش نیزارسال شود .

قروه - چند روز قبل مامورین ژاندارمری قروه دو نفر سارق باسامی حاجی مراد و محمد کریم را دستگیر کردند و اموال مسروقه راکه‌در حدود ۵۰ هزار ریال ارزش داشت صورتمجلس نمودند .

طالقان - آقایان دکتر پزشکی و زینعلی پزشك بهداری آموزشگاه های فرهنگ کرج ، دانش آموزان بیمار ۳۰ دبستان طالقان را تحت معالجه قرار دادند .

گرمسار - چند روز قبل گرمابه مدرنی که با هزینه شخصی آقای‌حاجی غلامرضا ترابی یکی از نیکوکاران گرمسار تاسیس شده است مورد استفاده عموم اهالی قرارگرفت .

فسا - آقای فولادوند استاندار فارس و بنادر ضمن بازدید از شهرفسا از خدمات آقای جعفری شهردار فسا کتبا تقدیر کرد .

طالقان - چند روز قبل آقای طاهری رئیس فرهنگ‌طالقان‌بقریه‌نساءطالقان عزیمت کرد و مقدمات تاسیس دبستان این قریه رافراهم نمود .

فسا - طی مراسمی که‌در شهرداری فسابرگزارشد دفاتر بیمه رفتگران شهرداری به‌آنها تسلیم گردید .

رفسنجان - چند روز قبل آقای مهندس فاطمی رئیس کل کشاورزی استان کرمان جهت رسیدگی به امور دفع آفات و دامپزشکی و خانه‌داری و تقسیم بذر علوفه بین دامداران به رفسنجان وارد شد .

طالقان - چند روز قبل کلاسهای مبارزه با بیسوادی طالقان تشکیل گردید و عده‌ای بیسواد در این کلاسها مشغول تحصیل شدند .

ایلام- فرهنگ کرمانشاهان به‌نامه عده‌ای از اهالی ایلام مبنی برشکایت از آقای‌علی‌پاك‌نهاد کارمندفرهنگ‌این‌شهررسیدگی کردوآن‌راواردندانست .

پره‌سرطوالش - آقای سروان رفیع‌زاده فرمانده گروهان ژاندارمری هشتپر طوالش شخصی را بنام صفی علی عابدین‌پور باتهام دایر کردن شیره‌کشخانه دستگیر نمود .

طالقان - چند روز قبل آقای‌تقی‌تاج‌بخش سرپرست ترویج کشاورزی کرج‌وشهریار از اداره کشاورزی‌طالقان بازدید نمود .

پره‌سرطوالش - آقای یحیی‌پور انصاری دهیار قراء رودکنار ،دنیاچال‌و کوهستان ازتوابع پره‌سر موفق‌شد مرغ های قراء مزبور را که به بیماری آبله مبتلاشده بودند معالجه نماید .

بندرپوشهر - چند روز قبل‌ابلاغ ترمیم حقوق کلیه فرهنگیان بندر پوشهر از طرف اداره فرهنگ این شهر صادر شد . فرهنگیان از این اقدام خشنودند .

مربوط به عباس آباد بوده

قبلا راجع بانتخابات انجمن شهر نشتارود در این صفحه درج شد که حالا خبرنگار مادرنشتارود طی‌گزارشی اطلاع میدهد خبر مزبورمربوط به عباس آباد شهسوار بوده و انجمن شهر نشتارود در حدود شش ماه است تشکیل گردیده‌و مشغول فعالیت می‌باشد .

بازرسی شهرداری

خبرنگار مادر رودبار گزارش‌میدهد چون احتمال میرفت در اموال وموجودی شهرداری رودبار سوء استفاده هائی صورت گرفته باشد ، چند روز قبل به دستور آقای دکتر بابك استاندارگیلان آقای نیکزاد بازرس وزارت کشورورد رودبار شد تا دفاتر و اموال شهرداری را مورد رسیدگی قرار دهد .

عبور از پنج قاره

میکربی که سلولهای سرطانی را میخورد

از میکروب بیماری چاگوس ماده‌ای بدست آمده است که تاثیر خردکننده‌ای برسلولهای سرطانی دارد

از مدتها پیش دانشمندان آمریکای جنوبی متوجه شده بودند که دربعضی از بخش های شیلی و برزیل بیماری عفونی شدیدی بنام «چاگوس» وجود دارد و در هر جا این بیماری دیده‌می شود ، تعداد مبتلایان به سرطان بسیار اندك وانگشت شمار است .

دانشمندان مزبور ، همچنین ملاحظه میکردند وقتی بیماران سرطانی به «چاگوس» مبتلا میشوند، غده های سرطانی یا کوچکتر میشود و یا کاملا ناپدید میگردد .

درسالهای میان ۱۹۳۰ تا ٤۰ یکی‌از دانشمندان جوان روس باین دو نکته علاقمند شد .

وی بطور مصنوعی سرطان را در جانوران ایجادکرد و سپس‌آنها را به بیماری «چاگوس» مبتلا ساخت . وضع جانوران بیمار ، به شدت بهبودیافت وبعضی از آنها کاملا از چنگ‌سرطان شفا یافتند .

در مرحله بعدی ، یکی از میکروب شناسان بنام «نیناکلیووا» شیوه‌ای برای کشت کلی میکروب بیماری چاگوس پیدا کردوازمیکروب«چاگوس» ماده‌ای بدست آوردکه تاثیرشکننده‌ای روی غده های سرطانی دارد.

ماده جدید

بدین ترتیب ماده‌ای برای مبارزه باسرطان بدست آمد که «کراستین» نام دارد.

ماده مزبور بدفعات متعدد ، روی حیوانات آزمایش شدو سرانجام دانشمندان بدین نتیجه رسیدند که «کراستین» فقط در روی سلولهای سرطانی اثر دارد وبه سلولها آسیب نمی‌رساند .

پروفسور «سویاتوخین» یکی از کارشناسان برجسته سرطان شوروی مینویسد :«میکروسکب بخوبی نشان میدهد که چگونه کراستین به‌سلول های سرطانی حمله میکند . من طرز فعالیت کراستین را در روی بیماران سرطانی در یکی از بیمارستان‌ها مطالعه کردم . من از کراستین برای معالجه سرطان پستان ، پوست و لب که غده‌های قابل رویت برونی است، استفاده کردم و باید بگویم که‌نتیجه آن مثبت بود .

کارپردامنه‌ای که در روی ماده کراستین بوسیله«کلیووا»و«روسکین» انجام‌شد، به موفقیت انجامید .»

تولید کلی

دراول اوت ، وزارت‌بهداری شوروی استفاده از «کراستین» را در معالجه کلینیکی تصویب کرد و یکی از کارخانه ها، مامور تهیه این ماده‌شد وبزودی «کراستین» را میتوان بانسخه پزشکان از داروخانه ها ،بدست آورد.

لکن پروفسور سویا توخین‌میگوید دانشمندان باید اقدامات وسیعی بعمل آورند و بطور دقیق معلوم کنند که‌ماده مزبور درروی چه نوع از سرطانها، تاثیر مثبت دارد ، واز اینگذشته‌متد بکار بردن ماده مزبور را مشخص‌سازند

اولین برندگان جوائز نوبل

این تمبر بمناسبت شصتمین سال ایجاد جوایز نوبل در سوئد انتشار یافته است.

جوایز نوبل برای اولین بار در سال ۱۹۰۱ به چهار شخصیت برجسته جهان اعطا گردید.

در این تمبر چهره این چهار نفر ترسیم شده که عبارتند از چپ براست: ویلهلم رونتیگن کاشف‌اشعه ایکس.

سولی پردوهوم نویسنده فرانسوی.

فون بهرنیك میکرب شناس آلمان.

ووان تهوف شیمی‌دان‌هلندی.

بدرود

اثر: بالزاك

-۱-

آن روز سپتامبر ۱۸۱۹ هوا خیلی گرم بود . خوشه های انگور در زیر پرتو جان‌بخش آفتاب چون طلا میدرخشیدند . حتی یك‌نسیم کوچك هم هوای این دره راخنك نمیکرد . در ته دره یك شکارچی تنومند بارنج بسیار از مزرعه‌ئی که نی‌ها آنراپوشانده بودندمیگذشت، کمی دورتر دوستش که در پناه سایه یك بیشه ایستاده بود خنده کنان باو میگفت «یك کمی دیگر شهامت بخرج بدهید آلبون عزیزم اگر بخواهیم بموقع برای ناهار خوردن به «کاسان» برسیم‌باید عجله کنیم » آلبون درحالیکه عرق از چهره پاك میکرد جواب داد

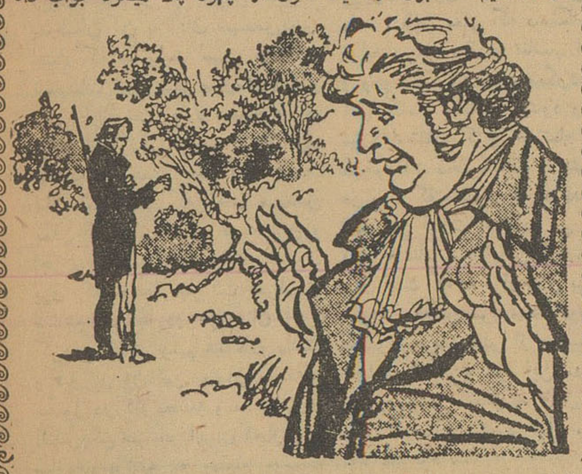

فیلیب عزیزم من از این میترسم که ماهرگز به‌کاسان نرسیم .

بین این دوشکارچی تضاد آشکاری بچشم‌میخورد . مارکی‌آلبون قاضی دادگستری که ٤۲ سال داشت سی‌ساله مینمود درحالیکه‌سرهنك « فیلیب دوسوسی » که سی سال بیشتر نداشت دهسال پیر تر بنظر می‌آمد .

آلبون فریاد زد : تیرك‌راهنمای کوره راهی در انتظار ماست آنرا دیده اید ؟

این‌علامت راهیست که از «بایه » به « ایل آدم » میرود . ما لااقل دو فرسنك با قصر فاصله داریم.

آلبون در جواب او گفت « اگر دلتان میخواهد میتوانید بکاسان بروید ولی تنها خواهید بود .. من ترجیح میدهم که منتظر بمانم تا اسبی برایم بفرستند . »

سرهنك سوسی با لحنی تمسخر آمیز گفت :

« آلبون عزیز شما خیلی از تلاش و کوشش وحشت دارید اگر مثل من شش ماه در سیبری بسر برده بودید ! ... خوب‌راه‌بیفتیم ..»

مارکی آلبون اعتراض کنان گفت با این وضعی‌که من‌دارم ؟... شما اصلا ترحم سرتان نمیشود ... با قلبی بدین سختی قطعا هرگز عاشق نشده اید ... آلبون موقعی که مشاهده کرد چهره فیلیب‌بدنبال این حرف ناگهان تغییر وضع داد حرف خودرا برید .

سرهنك فیلیب خیلی زود بر هیجانش مسلط شد و به آهستگی گفت : دوست عزیزم یك روز ماجرای زندگیم را برایتان بیان خواهم کرد مارکی آلبون سماجت نکرد هردو مرد ساکت براه افتادند .

آلبون باوضعی مضطرب باطراف خود مینگریست تا بلکه نشانی از زندگی پیدا کند . ناگهان در پس یك پیچ جاده دودکم رنگی رادید که برفراز درختها بسوی آسمان میرفت و فریاد کرد : یك خانه! یك خانه !

و بعد شادی کنان گفت : من خیلی بیشتر دوست دارم که در این جا نیمرو و نان خانگی پیدا کنم تااینکه بکاسان برویم و غذاهای مطبوع بخوریم و شراب برد و بنوشیم آنوقت از میان خارستان راه را میان برکرد و دیواری پیدا کرد و بدنبال آن چشمش بیك نرده افتاد در مقابل آنها خانه‌ئی قد برافراشته بود .

آلبون باصدائی آهسته گفت « گوئی اینجا آشیانه «زیبای‌خفته در جنگل » میباشد . »

کوره باران ساز

دانشمندان‌فرانسوی از‌آسمان صاف‌وآبی رنك ۳۰۰هزار تن باران فرومیریزند

ایجاد باران از ابر هائی که به اصطلاح « خشك » هستند جنبه قدیمی دارد . یکی از راه های آن فرستادن یك‌هواپیمابدرون ابرهاست این‌هواپیما یدور نقره بدرون ابر میپاشد وباران سرازیر میگردد . لکن تولید باران در آسمانی که حتی ذره‌ئی ابر یا بخار هم در آن وجود ندارد یکی از جالب ترین وقایع دانش‌است.

پروفسور هانری دسن دانشمند فرانسوی موفق بانجام این کارشده است . پروفسور مزبور یکی از مشهورترین هواشناسان جهان‌می‌باشد . دستگاه ساخت پروفسور دسن که «مته اترون» نام دارد و صفحه چهار گوشی است که هر یك از اضلاع آن ۱۲۵ متر طول دارد . و در اطراف آن کوره های مازوت شعله‌ور هستند موقعی که این کوره که در هر دقیقه یك تن سوخت لازم دارد روشن شود ستونی از هوای گرم‌ببالا میفرستد. در نتیجه در ارتفاع دو هزارمتری یك توده بزرك ابر تشکیل میشود ابری که بدین ترتیب بوجود می آید سیصد هزار تن آب در بر دارد .

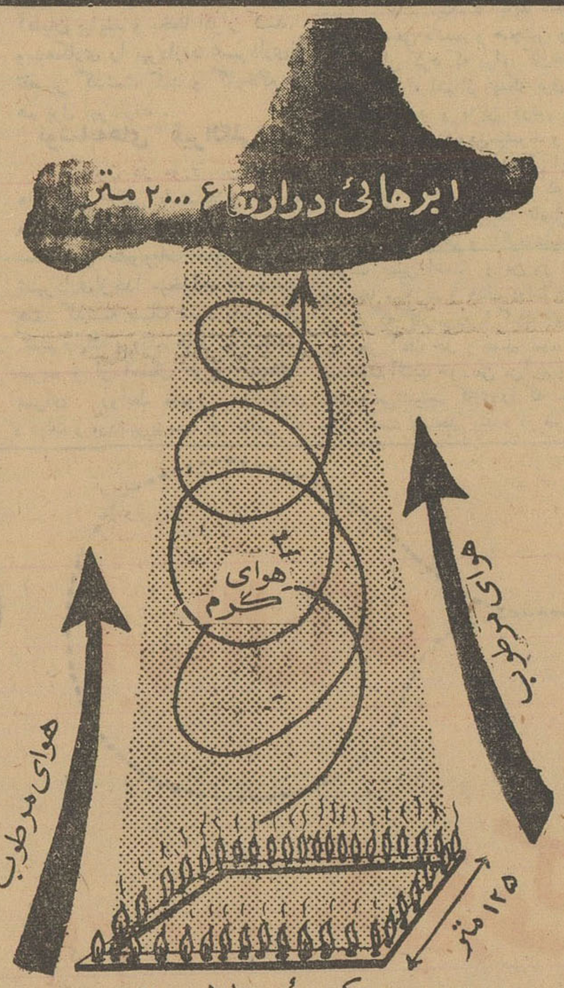

کوره مزبور ستون هوای گرم ایجاد میکند و این ستون بخارو رطوبت اطراف را بخود جذب می کند و آنرا بارتفاع دو کیلومتری میرساند. این ابر تدریجا رطوبت اطراف خود را بخود میکشد و بصورت توده عظیمی در می آید . پروفسور دسن آزمایش خود را اولین‌بار درکنگو انجام دادو آنرا در فرانسه دنبال خواهد کرد . وی بخبرنگاران گفت :

ـ با استفاده از دستگاه مزبور از آسمان صاف و آبی رنك باران خواهد بارید بعلاوه بااین تجربیات میتوان راز تشکیل و جنبش باد را دریافت و این موضوع از نظر هواشناسی اهمیت بسیار زیادی دارد .

پدری فرزند جنایتکارش را دستگیر کرد

دوبرادر باکمك یکی از دوستانشان پسر چهارده ساله ئی راکشتند وجسد اورا بدرون چاهی انداختند

یکی از جالب ترین حوادث پلیسی سال دراوترخت (هلند)روی دادودر طی آن پدری فرزندش را تسلیم‌پلیس نمود . بودوین هنی که دانشجوی ۱۸ ساله‌ای است دو روز پیش بجرم قتل یك محصل ۱٤ ساله بازداشت شد

ولی با مهارت از پاسگاه پلیس فرار کرد و خو د را در ویلای بزرك پدرش که مدیر یك شرکت بیمه است‌مخفی نمود و دیشب هنگامیکه از مخفی‌گاه خود خارج شد پدرش فورا مامورین پلیس را از محل او با خبر کرد وآنها نیز بودوین را دستگیر نمودند .

جریان دستگیری بودوین از این قرار است که کار آگاهان پلیس هفته گذشته جسد متلاشی شده تئوما ستویك محصل ۱٤ساله ساکن‌اوترخت را که از ژوئن ۱۹٦۰ ناپدید شده‌بود درون چاهی در حومه شهر پیدا کردند و بدنبال تحقیقاتی که انجام دادند بودوین و برادر و یکی از دوستانش را بجرم قتل دستگیر نمودند . این سه جوان اقرار نمودند که تئو شریك چندین فقره دزدی آنها در مغازه های اوترخت بوده و آنها از ترس اینکه مبادا آنها را لو بدهد او را کشته‌اند و بعد او را در یکی از چاههای اطراف شهر که پر از آهك بود انداخته‌اند .

بر اثر تحقیقات پلیس آشکارشده که‌بودوین‌و برادرش که‌هردو دستگیر شده‌اند در این جنایت و دزدی های قبل از آن آلت دست سومین متهم یعنی هانك بوده‌اند . این سه نفرابتدا تصمیم گرفته بودند تئورا بیکی از کشورهای خارجی بفرستند لکن‌بعدا اشکالاتی در این راه پیش میآید و هانك نقشه قتل‌او رامی چینند وبمرحله عمل در میآورد .

بودوین بعد از دستگیری مجددا دچار ناراحتی روحی سختی شده ودر بیمارستان روانی اوترخت بستری‌شده و همراه برادر و دوست جنایتکارش در انتظار مجازات سخت خود میباشد.

خبر گزاری فرانسه

چهره‌ها وگفته‌ها

یك تفاوت بین جنس مذکر و مونث اینستکه یکنفر مرد در هرسنی‌که باشد از اینکه او را یك مرد پیر خطاب کنند خوشحال میشود .

ویلسون میتسز

دوستی یك بیماری مسری است مشکل اینستکه اکثر ما منتظر میشویم تا از یك نفر بما سرایت کند در حالیکه چقدر بهتر است بدیگران این فرصت را بدهیم که آنرا از ما بگیرند .

دونالد لسرد

کسانیکه عمیقا عشق میورزند هرگز پیر نمیشوند . آنها ممکن است بعلت کهولت بمیرند ولی جوان خواهند مرد .

آرتورو ینك‌پینرو

مادوتا از بدترین اختراعات بشریت را مدیون قرون وسطی هستیم : عشق های رمانتیك و باروت .

آندره موروآ

خورشید بی غروب

نوشته : نورالله لارودی

-۲٤۷-

ـ جان من . پرچم طلائی بهمت وفداکاری مابدست تو داده شد. اگر ما نبودیم در مسابقهٔ چوگان توبتنهائی چه‌کاری از پیش میبردی؟ شرط موفقیت درشکار هم تنها تیراندازی دقیق نیست .تصادف بخت‌و اقبال ، آشنائی بشیوهٔ حمله و فرار حیوانات شکاری ، چالاکی ،انتخاب کمینگاه مناسب ، درنظر گرفتن مسیر باد و اطلاع از بسیاری مسائل دیگر لازمهٔ شکار است . هرتیراندازی شکارچی خوبی نیست .

ـ وتو بیچاره باهمهٔ تخصص واطلاعاتت تنها میتوانی لاشخورهای منگین حرام گوشت یا خرگوش تیرخورده وپرندهٔ شکسته بالی راآنهم بطور غافلگیر شکار کنی و هروقت باتو بشکار رفتیم هنرت از اینقبیل بوده .

بعداز این شوخیها جوانان بطرف در خروجی باغ براه افتادندو شهریار نیز برای سرکشی باسبش رفت.

فصل بیست وششم

شکار

هوا لطیف و فرح‌انگیز وسپیده درشرف دمیدن بود. سواری‌چالاك وسبکبار که ترکشی پراز تیروکمانی ظریف و محکم ، کمندی‌ابریشمین خنجری کوچك سلاح وسازوبرك اورا تشکیل میداد همراه سك‌شکاری ابلق خود در دامنهٔ کوهستان بطرف جنگل انبوه پیش میراند .مرکوب سوار اسب سمندی جوان و سرمست بودکه بمحض آزاددیدن افسار خود مانند پرندگان آهنك‌پرواز مینمود . تولهٔ شکاری که صاحب آن

-۲٤۸-

بمناسبت رنك ابلقش اورا «پلنك» مینامید و باگوشهای آویخته ،پوزهٔ پهن و چشمان خمار درخشان مانند ملخ دائما درجست‌وخیز بود وبمجرد شنیدن ضعیفترین صدائی حالت کنجکاوی سریع بخود میگرفت وآنا هم تغییر وضع میداد ، حرکات‌این‌حیوان هوشیار وبی‌آرام چنان بجلدی انجام میگرفت که چشم قادر به‌ضبط مناظر آن نبود . مانند موش خرما درتك‌ودو وبوکشیدن وتفتیش مسیر خود بود وبسرعت یك روباه فراری بوته‌های تیغ وتمشك و هرگیاه و نباتی را که پیرامون خود میدید مورد رسیدگی قرار میداد . گاهی از سوار دوروزمانی باو نزدیك میشد .

تاشکارگاه اصلی فاصلهٔ زیادی نبود . وقتی سوار از یك محوطهٔ پردرخت گذشت ناگهان «پلنك» درجای خود میخکوب شد و بسمت تیغزاری که پوشیده از بوته‌های کوتاه و بلند تمشك بود خیره ماند.با این علامت سوار از اسب پیاده شد. افسار مرکوبش را بدرختی بست. کمان را آماده نمود . تیری باپیکان باریك و ظریف مخصوص شکار پرندگان از ترکش بیرون کشید وآهسته دنبال تولهٔ شکاری براه افتاد. فریب پنجاه قدم این راه‌پیمائی ادامه یافت . غفلتاً «پلنك» علامت داد. پنجهٔ راستش را بالا گرفت و نگاهی کوتاه به‌پشت سرافکند . بعد بسرعت برق مانند موش صحرائی بسمت بوته تیغی هجوم برد. در یك چشم برهمزدن پرنده‌ای اززیر بوته پرواز کرد و هنوز بیش‌از ده‌گزاوج نگرفته بود که تیر صیاد در هوا کارش را ساخت و حیوان باصدای خشکی برزمین افتاد . ترنك‌نرزیبائی بود . جوان صیاد آنرا از دهان توله‌اش گرفت . سربرید ویکپای پرنده را بکمربند ابریشمی خود گره زد . دوباره پیشروی شروع شد . در مدت نیمساعت سه ترنك دیگر دونرویك ماده‌نتیجهٔاین شکار بود . جوان بعداز این شکار دلچسب در تیغستان بجستجو پرداخت اما چیزی بدست نیاورد . در بازگشت بسوی اسب هنگامی که تیغستان را دور میزد یك روباه‌ویك خرگوش‌هم‌شکار کرد. همه را بدوش کشید ووقتی باسبش‌رسید آنها را بترکش بست وسوار شد . حرارت و اشتیاق مخصوص شکار جوان راتشویق مینمود دائماهوشیار و آمادهٔ صید تازه‌ای باشد .

-۲٤۹-

مرغزاری در مسیر او بود . چند کبوتر صحرائی در حاشیهٔ آن بین یکدسته سار دانه‌میچیدند . سار ها جیرجیر مفصلی را انداخته بودند . تولهٔ شکاری بشتاب روبه دستهٔ سار و کبوتر تاخت آورد وآنها رابا وحشت پرواز داد . در همین وقت سوارتیری وسط آنها پرتاب‌کرد. دوکبوتر برزمین افتادند که یکی‌شان از ناحیهٔ بال زخمی شده بود و میکوشید فرار کند اما «پلنك»بایك جست خودرا بروی پرنده افکند و حیوانرا بادهانش قاپید . کبوتر دیگر رانیز زیرپوزه‌اش گرفت و منتظر صیاد شد . جوان بتاخت فرارسید . شکارهای تازه را از توله گرفت و مانند پرندگان دیگر بترك آویخت . بعداز مرغزار استخر کهنه و متروکی سرراهش بود. دراینجا بوته‌های عشقهٔ جنگلی بطور انبوه‌بساقه‌های تیغ وتمشك پیچیده از درختان بالا رفته بود . بعلت‌پستی زمین این محوطه وضع مردابی داشت و در گودالهای آن آب باران برکه‌های کوچك وبزرگی بوجود آورده بود . درختان سالخورهٔ«توسکا» باشاخه‌های تروخشك وساقه‌های کوتاه شکافته وسوخته و نیمه‌پوسیده خود وسیلهٔ ترکه‌های انبوه ودرهم‌پیچیدهٔ تیغهای جنگلی محاصره شده بود. در حاشیهٔ استخر راه باریکی وجود داشت . سوار از همین کوره راه پیش رفت . مدتی در حاشیهٔ استخر راه پیمود تابانتهای آن رسید. دراینجاوضع استخر عوض میشد و منظرهٔ جنگل انبوه ووحشی و دست نخورده بخود میگرفت . ساقه‌های قطور درختان توسکاتانیمه درآبگیر فرورفته بود. سطح‌مرداب تاریکتر از سائر نقاط بود ویکنوع سکوت مرموز ووحشت‌انگیز سراسر مرداب را فراگرفته بیم ورعبی درانسان تولید مینمود.

تولهٔ شکاری چندقدم جلوتر از سوار در جستجو وتکاپو بودو چنین مینمودکه از این محیط تاریك و دهشت‌آوربیمناکست . ناگهان علامت اضطراب در حیوان نمودار شد . ابتدا ایستاد . بعد چند قدمی بعقب برگشت . از چیزی ترسیده و رمیده بود . اسب شیهه‌ای کشید ومتعاقب آن ننای کروفری راگذاشت . تولهٔ شکاری سرعت‌جاخالی کرد و میدانی گرفت . حیوان بیدرپی عقب نشینی میکرد و اسب نیز متصل شیهه میکشید و جرات پیشروی نداشت .

مسئول سازمان آب و برق خوزستان میگوید :

تشکیل شبکه برق سر تاسری ایران

درحالیکه پروژه سد دز پیشرفت میکند باید مورد توجه قرار گیرد

خبر نگار ما در اهواز گزارش میدهد : به مناسبت آغاز کار بتن ریزی سد دز و شروع عملیات ساختمان آن با آقای مهندس یمین افشار که مسئولیت مهمی در اداره تاسیسات الکتریکی سازمان آب و برق خوزستان دارد مصاحبه ای راجع بچگونگی توزیع نیروی برق حاصله از سد دز بعمل آمد .

قبلا باید گفت که آقای مهندس یمین افشار از ابتدای تهیه طرح و اجرای برنامه های توسعه نیروی برق که توسط شرکت عمران و صنایع امریکا در خوزستان اجرا گردیده است سهم عمده‌ای داشته و قبل از آن نیز بعنوان مهندس مسئول در کار مطالعه و منابع انرژی الکتریکی سراسر ایران که ازطرف سازمان برنامه به وسیله موسسه سندرسون اند پورتر امریکا اجرا شده‌است تقریبا کلیه منابع نیروی برق و مراکز مصرف برق ایران را از نزدیك مورد بررسی قرار داده است .

قبلانیز درموسسات بزرك‌برق‌امریکا وموسسات جنرال‌الکتریك تجربیات قابل توجهی اندوخته است .

ازآقای‌مهندس یمین‌افشاردراینباره سئوال کردم . **که چرا از سد دز که با هزینه ای بیش از شصت میلیون دلار برای تولید نیروی برق بمیزان ۵۲۰ هزار کیلووات ساخته میشود د رابتدای کار فقط ۱۳۰ هزار کیلووات برق بهره برداری می کنند ؟ وبا توجه باین که این مقدار نیروی برق درحدود یك‌چهارم نیروی برقی است که از سد دز می توان بهره برداری کرد . آیا این کار از لحاظ اقتصادی صحیح است که تاسیسات معظمی بوجود آید و فقط بمیزان یك چهارم نیروئی که می توان از آن استفاده نمود بهره برداری شود ؟**

آقای مهندس یمین افشار اظهار داشت: از نظر تولید برق از آنچه ظرفیت دستگاه های‌تولید کننده‌برق است تا حد اکثر استفاده میشود وچیزی بدون استفاده باقی نمی ماند ، باین معنی که دستگاه های تولید نیروی برق به تناسب احتیاج و وجود مصرف نصب میگردد و از آنها کاملا استفاده میشود ولی در مورد استفاده کامل از تمام قدرت موجود آب ذخیره شده در پشت‌سد دز باید گفته شود که به تدریج‌از تمام این قدرت استفاده می گردد واین‌به تناسب بالارفتن بازارمصرف برق است که به قرار پیش بینی در صورتی که‌این نیرو منطقه‌خوزستان بمصرف برسد بیش از ده سال‌طول خواهد کشید و تازه این مدت در برابرطول‌عمر سددز که لااقل یکصد سال احتساب میشود قابل ملاحظه نخواهد بود .

سئوال شد :

با کمبود نیروی برق ارزان قیمت در بسیاری از نقاط غربی و شمال غربی ایران از جمله خود تهران آیا بصلاح نیست که ازاین نیرو در آن نقاط استفاده شود ؟

آقای یمین افشار جواب داد : سئوال بسیار جالبی است و این موضوعی است که خود اینجانب مدتها به آن مشغول بوده ام ،بطور خلاصه بااین که بنده به بالا رفتن مصرف در سراسر منطقه سرویس سددزدرخوزستان‌اعتقاددارم‌مواطمینان دارم‌طبق‌پیش‌بینی‌های انجام شده نیروی کامل حاصله از پروژه‌دزحتی زودتر از زمانهای تعیین شده در خود خوزستان مصرف خواهد شد معهذا استفاده از نیروی موجود را درمناطق دیگرایران که‌برای‌مصرف‌آن مهیا بوده و در فواصل اقتصادی‌سد قرار دارند کاملا بصلاح میدانم .

مهندس یمین افشار افزود : اکنون در مناطق غربی ایران (جنوب غرب ـ غرب ـ شمالغرب) اضافه بر آنچه بوده کارخانه های هیدرو الکتریك وترمو الکتریك درسالهای اخیربراه افتاده و بتدریج به تعداد آنهااافزوده میشود که مهمترین آنها پروژه دز و سپس‌قدرت‌تولیدی کارخانجات‌تصفیه نفت در آبادان‌وپس از آنهاتاسیسات هیدرو الکتریك کرج و ترمیك تهران و هیدرو الکتریك سفید رود محسوب میگردد . بنظر میرسد که برای بالا بردن اطمینان به‌سرویس دائم و پائین‌آوردن ظرفیت ذخیره واستفاده از اختلاف زمان حد اکثر بار در مناطق سرویس کارخانجات مزبور موضوع انتقال مراکز تولید و مناطق مصرف واقع در این منطقه وسیع را میتوان تحت مطالعه و دقت قرار داد . ایجاد شبکه ۲۳۰ هزار ولتی سددز بنظر اینجانب مقدمه‌گرانبهائی برای بوجود آوردن شبکه الکتریکی سراسری ایران محسوب میگردد . باز بنظر بنده با توجه به ارزانی برق تولیدی پروژه دز و ارزش‌فعلی سوخت در کارخانجات حرارتی و ضربت باری که‌روز بروز درشهرهای مترقی ایران روبه فزونی‌است‌امکان انتقال اقتصادی صدها هزارکیلووات از قدرت آبهای دز تا فواصل صدها کیلو متر میسر است و این موضوع کاملاارزش‌آنرا دارندکه تحت‌مطالعه مشروح قرار گیرد .

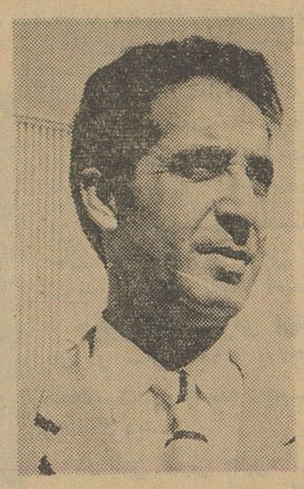

مهندس یمین افشار

آقای مهندس یمین افشار درپایان مصاحبه در پاسخ این سئوال که «مقصود از فاصله اقتصادی انتقال نیروی برق چیست؟» اظهار داشت: هرچه محل مصرف برق از مرکز تولید دورتر باشد برق تحویلی با توجه به گرانتر تمام شدن تاسیسات انتقال نیرو و همچنین تلفات انرژی گرانتر تمام میشود با توجه باین مقدمه گفته میشود که برق انتقالی وقتی اقتصادی و موجه است که‌از برق تولیدی در محل ارزانتر تمام شود ، یعنی اولا برقی که انتقال میابد حتما ارزانتر از برق محلی تولید شده باشد و این ارزانی آنقدر باشد که اگر مخارج انتقال انرژی نیز به آن اضافه شود از تولیدمحلی باصرفه تر باشد . مادام که اضافه خرج انتقال نیرو هنوز قیمت تمام شده کل را بیش از تولید محلی بالا نبرده انتقال انرژی را در فاصله مزبور اقتصادی میدانند و به محض آنکه فاصله بجائی رسید که نتیجه اضافه خرج حاصله گرانتر تمام شدن نیروی تحولی از تولید محلی بودمی گویند‌دیگر انتقال‌نیرو اقتصادی‌نیست یعنی مقرون به صرفه نمیباشد .

آقای مهندس درباره عواملی که فاصله انتقال انرژی الکتریکی را از نظر اقتصادی محدود میکنند اظهار داشت : ظرفیت برق مورد انتقال ضریب بار مصرف‌برق، قیمت سوخت برای کارخانجات محلی‌اختلاف واحد بها (بر حسب کیلو وات منصوبه) تاسیسات محلی با تاسیسات آبی که برق تولیدی آن انتقال میابد بعلاوه خرج انتقال نیرو اینها جزو عوامل موثر در اخذ تصمیم‌نهائی جهت‌انتقال نیرو در فواصل مختلف و یا ایجاد تاسیسات تولید برق در محل مصرف میباشد .

آشنائی بااعضای ملل متحد

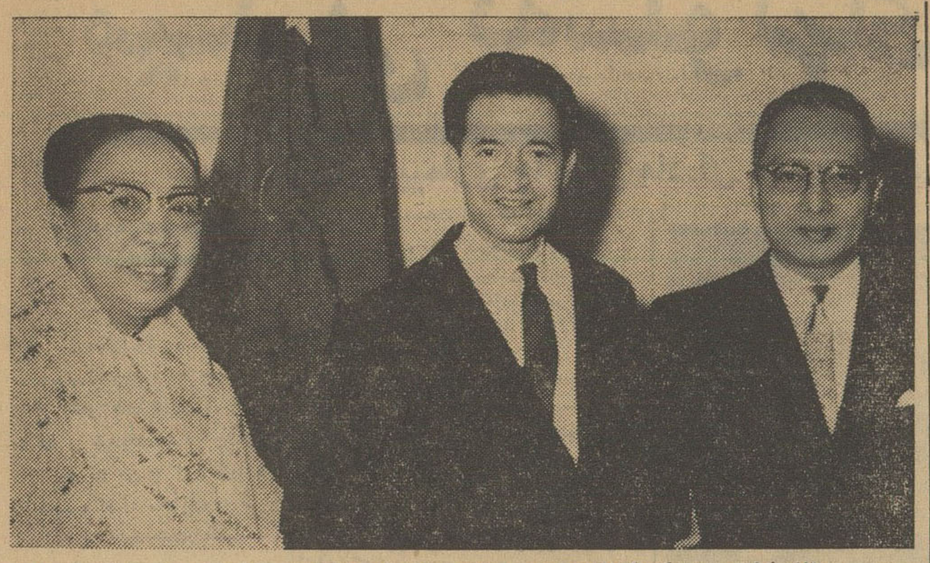

«یوتان» نماینده برمه که اکنون درپست دبیرکلی‌سازمان ملل‌متحد شروع بکار کرده است بتدریج با ژسای هیئت‌های‌نمایندگی کشورهای مختلف‌درسازمان‌ملل‌متحد تماس می‌گیرد وبا آنها آشنا میشود . دراین عکس دبیرکل جدید با آقای دکتر مهدی‌کیل رئیس هیئت نمایندگی ایران در مجمع عمومی سازمان ملل‌متحد دیده میشود . نفر سمت چپ بانووتان همسر دبیرکل سازمان ملل‌متحد است .

وصول مالیات به افتضاح کشیده

بقیه از صفحه ۶

تکلیف وی در سالهای آینده چه خواهد بود . من در جلسه دیشب باعلیحضرت عرض کردم که مایك مقدار باید بمردم اعتماد کنیم‌بعضی اوقات اظهار نامه را باید بگیریم و اعتماد بکنیم تا سوء ظن مردم‌نسبت بدستگاه از میان برود. و اگرخلاف آن ثابت شد مجازات کنیم .

دستگاه دولت برای خدمت‌بمردم بوجود آمده‌نه برای مزاحمت‌مردم مناطمینان دارم که‌دستگاه‌شهرداری آماده رسیدگی بکار آقایان‌است و مسلما صادقانه عمل خواهند کرد اگر در گذشته هم سوء استفاده شده رسیدگی بشود و البته‌مجازات هم لازم ندارد. مشروط باینکه آقایان بیایند و بخطا اقرار کنند. وبدهکاری را بپردازند شهرداری‌از تقصیر گذشت کند و کارخانه ها هم پول بپردازند .

نوشابه‌های غیرالکلی

ما اکنون در مورد این نوشابه های غیر الکلی بامشکلاتی مواجه هستیم من دستور داده‌ام قیمت‌تمام شده این مشروبات معین شود . شهرداری‌ازخدا میخواهد که حساب های گذشته سبك شود باید سعی کنیم رابطه پرونده ها را باگذشته ببریم و از امسال طرح جدیدی برای روابط مامور و مؤدی و دولت و مردم بریزیم . هر غفلتی که بکنید . من از شما ها میخواهم که خودتان حکم باشید . در همه جا بدهم هست و خوب هم هست . متاسفانه مردم باری‌بهرجهت میکنند بدها را معرفی نمیکنند و ما ناچار بتحقیق میشویم وزیاده‌روی میشود اگر مردم کمك کنند وبدکاران را معرفی کنندبطؤجریان‌درداد گستری پیش نمی‌آید . متاسفانه کاربعضی از وکلا آنست که دعاوی را در سنگلاخ بیاندازندومردم‌راسرگردان نمایند تصدیق بفرمائید که یك قسمت از گرفتاری دولت را باید مردم رفع کنند. من سعی دارم در دستگاه دولت غرض‌و مرض نباشد دولت احتیاج بپول و درآمد دارد و باید وصول شود ولی آنچه مردم بدهکارند باید گرفت نه زیادی وضع قوانین و مقررات بایدمتناسب باتوانائی مردم باشد .

یك قسمت از وصول مالیات ما بافتضاح کشیده است من در هیچ کجاندیدم که‌مالیات مقاطعه باشد ، باید یك اساس وشالوده صحیحی‌و برای مدت طولانی برای وصول مالیات ریخته شود تا تکلیف مردم روشن باشد ، مطابق قوانین‌موجود مملکت مهمترین‌مانع‌سرمایه‌گذاری عدم ثبات قوانین مالیاتی است‌همه ساله‌درمقررات مالیاتی‌وعوارض تجدید نظر مینمایند وسرمایه گذار نمیداند قابل تعقیب در دیوان کیفر نیست . شما هابیائید جلو شهرداری‌هم‌صرفنظر میکند و قسط بندی میکند مشروط باینکه اعتراف باشتباه بکنید . من تصور نمیکنم دستگاهی که عقل‌سلیم در آن حکومت میکندباین پیشنهادشما جواب منفی بدهد . آقایان‌جمع‌بشوید. بانهایت صداقت بادستگاه همکاری کنید ما عقیده نداریم که بین دستگاه برق ملی و دولتی رقابت باشد . باید این دستگاهها را هماهنك کرد تا در یك شهر چند نرخ نباشد . آقایان تنها بقاضی نروند . مردم از آقایان شاکی هستند . حالا چرا ؟ من‌نمیدانم. تمام تلاش من آنست که دو نرخ در مقابل مردم نباشد . ولی ما نبایدتبلیغ کنیم که بنگاههای برق خصوصی سوء استفاده میکنند .باید سعی‌کنیم حکم منصفی باشیم و همچنین باید به مردم حالی کرد که برای کارخانه‌باید صرف کند ، اعم از اینکه برق دولتی یا ملی باشد و بااین روش صحیح است که مردم تشویق‌میشوند و بدنبال کار های تولیدی میروند ولی این‌نکته را هرگز فراموش نکنید که منافع مصرف کننده حتما باید تامین باشد

من قول میدهم و تاکیداعلیحضرت بدولت همین است و من در مجالس صریحا میگویم و هدف دولت جز این نیست که کار مردم با کمك خود مردم وبا نظر آنان حل و فصل شود . اگر مساعدت کنید خود من می‌آیم و دریك جلسه می‌نشینیم کاری را که سالهای سال است لاینحل مانده در ظرف یك هفته حل میکنیم . فقط سعی کنید جلسات با حرف تمام نشود و بااینکه این شهر انجمن شهر ندارد ولی‌هستند انجمن هائیکه مشکلات مردم را رفع کرده و میتوانند مشاور خوبی برای دولت و شهرداری باشند . از وجود همین افراد باید در رفع اختلافات و از اطلاعات آنها باید استفاده کرده‌تمام این مشکلات براثر تشتت آراء ودسته بندیها بوجود می‌آید‌تشکیل دسته‌اگر برای حفظ منافع مردم باشد بسیارخوب است ولی اگر برای حفظ نفع دسته معینی باشد چه عرض کنم حل شدن مشکلات مستلزم همکاری مردم‌است .

م انمیتوانیم ده نفر را که باهم‌اختلافات نداشته باشند در یك نقطه جمع‌کنیم. همه باهم‌اختلاف‌دارند . فقط باید‌صریح گفت و بگناه اعتراف کرد تاکارها حل شود .

رضایت هردو طرف

پس از بیانات آقای نخست وزیر یکی دیگر از مدیران کارخانه ها صحبت کرد وسپس‌آقای‌دکتراسکندانی مدیر کل بنگاه برق مطالبی بیان داشت .

مدیر کل برق گفت ما بایدسعی کنیم خریدار و مصرف کننده راضی باشد و بانیت خوب بکار خود ادامه دهیم . مدیر کل برق ضمن‌بیان‌مفصل درامور فنی وسایر مسائل بحث کرد. مشروح بیانات مدیران کارخانه هاو مدیر کل برق در شماره آینده چاپ میشود .

بتماشای دعوا آمد

ولی از ترس سکته کرد وجان سپرد

خبرنگارما در رفسنجان گزارش میدهد پریروز بژاندارمری رفسنجان اطلاع داده شد که درفاصله شصت کیلومتری این شهرستان در دامنه کوهستان «مفوتید» طی نزاع و زدو خوردی که بین چندنفر از کوه‌نشینان رخ داده است جوانی بنام احمدناکهان جانسپرده است ، از طرف ژاندارمری جریان‌بدادگاه اطلاع‌داده شدوجانشین بازپرس باتفاق پزشك بهداری‌ورئیس ژاندارمری بمحل عزیمت کردند وپس از تحقیقات لازم معلوم شد که بین اسداله و میرزا و یکی دیگر از اهالی برائر اختلافات ملکی جروبحثی در گرفته ودراین میان احمد که بتماشای نزاع و مشاجره آنان آمده بوده است شاید ازترس ، سکته‌کرده وجانسپرده است جنازه احمد بوسیلهٔ پزشك بهداری معاینه گردید و علت مرك سل ریوی تشخیص داده شد ولی برای روشن شدن موضوع جنازهٔ وی به‌رفسنجان حمل گردید و علت مرك سکتهٔ قلبی براثر بیماری سل ریوی تشخیص داده شد و اجازهٔ دفن صادر گردید .

درختکاری ، اسفالت ...

بقیه ازصفحه ۱۳

شهرداری تهران و سازمان آب مکاتبه میشود و، هفته گذشته نیز شرحی نوشته شده ولی هیچگونه اثری‌مشهود نیست از تیمسارریاست انجمن تقاضا میشود در این باره با مدیر کل سازمان آب ملاقات و مذاکره نموده تا ترتیبی داده شود که خرابی های ناشی از لوله کشی ترمیم گردد .

آقای حاج غفوری پیشنهادکرد از طریق انجمن از اداره راهنمائی و رانندگی تقاضا شود در خیابان ۲۹ اسفند چهار راه هاشمی که محل برخورد دو خط اتوبوسرانی خط۶۲ و خط هاشمی است چراغ راهنما گذاشته شود قرار شد شرحی‌باداره راهنمائی نوشته شود .

در چهار راه های خیابان رودکی و چهار راه خوش (هاشمی) وچهار راه ۲۹ اسفند چراغ راهنما نصب گردد .

آقای دکتر ثامنی گفت مدتی است برای خیابان جیحون تقاضای نصب فشاری آ ب‌شده و اقدام لازم از طریق برزن و اداره کل آب‌بعمل آمده‌ولی فشاریهای مورد نیازاهالی تاکنون‌نصب نگردیده چون‌ساکنین غرب جیحون در وضع کم آبی‌بسر میبرند شایسته‌است در این‌خصوص اقدام لازم بعمل آید و با نصب‌چند دستگاه فشاری در محل های‌مورد تقاضای انجمن باین ناراحتی اهالی خاتمه داده شود .

آقای ذوقی اظهار داشت بامذاکراتی که بعمل آمده قرار است در روز جشن درختکاری در خیابان هائی‌که آب دارد از طرف مامورین برزن ۲۱ نهال غرس شود و اکنون که برزن در صدد کاشتن درخت در خیابان های آبگیر میباشد بهتر است در تمام خیابان‌ها درخت‌بکارند منتها چون نگهداری تمام آنها از عهده‌برزن ساقط‌است مردم‌خودشان درخت جلوی مغازه و منزلشان را آب بدهندوهرگاه شهرداری درخت باندازه کافی ندارد از طریق انجمن اقدام شود خود مردم مانند مرحوم کامرانی که در خیابان سپه غربی درختکاری کرد . در این کار پیشقدم شوند و هرکس جلوی ملك خود را درخت بکارد .

آقای قلی پور گفت اراضی غیر محصور در خیابان ۲۹ اسفند وسپه غربی باعث خرابی محل شده از برزن ۲۱ خواسته‌شود برای محصور نمودن زمین های بیخ گوش برزن که باعث خرابی و نارضایتی مردم است اقدام نماید .

در خاتمه‌به چندین تقاضای‌رسیده از طرف اهالی رسیدگی و اقدام لازم بعمل آمد .

آگهی (پرونده ۵۶۰۱۳۱)

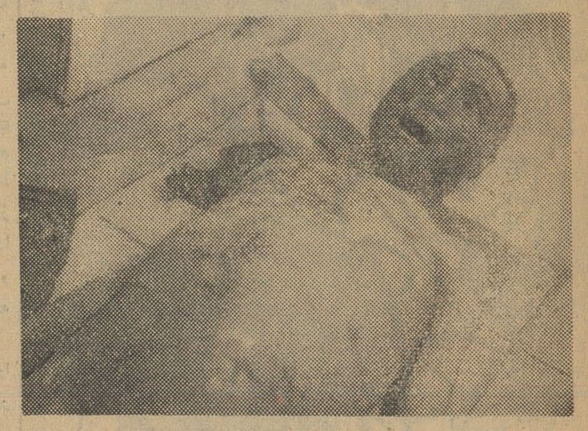

صاحب جنازه فوق که عکس آن گراور است در حالیکه در گردن او یك دستمال یزدی و یك رشته نخ بسته شده بود نصف تنه از زیر خاك واقع در شمال جاده کرج نزدیکی پاسگاه ژاندارمری در تاریخ ۳۱ر۹ر۹ کشف مقتول نسبتا مسن کت قهوه‌ای و شلوار سیاه رنك بتن داشته و چون با اقدامات معموله تاکنون هویت جسد معلوم نگردیده‌لذا مراتب بدینوسیله باستحضار عموم میرسد تا هرکس از هویت صاحب عکس مطلع میباشد لطفا مراتب‌را باین شعبه اعلام فرمایند :

بازپرس شعبه ۱۹ تهران ـ امیرکلالی

۱ـ۵ آ ـ ۲۷۳۴۸

طرح جدید برنامه دولت

بقیه از صفحه اول

وبسردار فاخر پیشنهاد کرد که‌با هم عکسی بگیرند . یکی ازروزنامه نگاران که حضور داشت گفت: باین ترتیب آشتی میکنید ؟

سردار جواب داد ما قهرنبودیم که آشتی کنیم .

نخست‌وزیر دست دردست‌سردار عکس گرفتندوسپس صدرالاشراف رانیز بمیان خود دعوت کردند و عکس گرفتن تجدید شد .

سردار بقراریکه در جواب‌سئوال یکی از خبرنگاران گفت‌هفته آینده برای مدتی بشیراز میرود.

طرح دولت

پس‌از صرف ناهارخبرنگاران مجددا بسراغ نخست‌وزیر رفتند دراطراف انتخابات و مجلس بحث شد .

نخست‌وزیر میگفت :

وکیل شدن بوسیله پول خرج کردن که افتخار ندارد !

یکی از روزنامه‌نگاران که در دوره گذشته بنمایندگی انتخاب شده بود اظهار داشت :

ـ از همشهریهای من که در تهران هستند بپرسید که چگونه وکیل شدم .

دکتر امینی جواب داد: بایددر همان شهر از مردم پرسیدوبالاخره مخاطب نخست‌وزیر حاضر شد که نخست‌وزیر را برای شنیدن حرف همشهریانش بشهر خود دعوت کند .

مسافرت آذربایجان

آقای نخست‌وزیر سپس توضیح دادکه انشاءاله روز ۲۱ آذرماه آینده در التزام شاهنشاه به آذربایجان میروم و پس‌ازبازگشت شاهنشاه از نقاط مختلف‌آذربایجان شرقی بازدید خواهم کرد.

طرح دولت ...

خبرنگاران سئوال کردند مصاحبه مطبوعاتی شما چه وقت انجام میشود نخست‌وزیر که سعی می کرد مذاکرات صورت مصاحبه پیدانکند جواب داد : روز سه‌شنبه درانجمن مطبوعات هستم ، مگر مصاحبه‌چند تامیشود ؟

یکی از خبرنگاران گفت :طرح چهارده ماده‌ای دولت چیست؟

نخست‌وزیر گفت: «سه‌ماده اشتباه کرده‌اید »وبعد ادامه‌داد ـجدا من از مواد آن اطلاع‌ندارم!

گفته شد : چطور شما نمیدانید چند ماده است ؟

نخست‌وزیر پاسخ صریحی نداد وفقط گفت : بهرحال یك کلیاتی بنام «طرح‌دولت» وجود دارد ، اما نمیدانم موادش چندتاست .

همه‌چیز میگذرد ...

در جمعی که باحضور چند تن از روزنامه‌نگاران در اطراف‌مهندس شریف امامی تشکیل شده بود از حوادث وجریانات گذشته گفتگو بمیان آمد وچند تن از روزنامه ـ نگاران پیرامون دوران‌زمامداری مهندس شریف امامی نظراتی ابراز نمودند .

نخست‌وزیر سابق اظهار داشت: همه‌چیز میگذرد وآنچه باقی‌میماند مملکت است ، مسائل دیگر مهم نیست .

مهندس شریف امامی هنگام صرف ناهار در گوشه‌ای با سید ضیاءالدین طباطبائی خلوت کرده بود.

وزیر خارجه هم ...

قدس نخعی وزیر خارجه هم مثل نخست‌وزیر در جواب سئوالات متعدد خبرنگاران لب از لب نگشود وفقط وعده کرد که‌انشاءاله‌جلسه‌ای باروزنامه‌نگاران ترتیب میدهد وبا آنها صحبت میکند . دکتر نصر شهردار تهران نیز پیش‌وزیرخارجه ایستاده بود . ازوی‌راجع به‌استعفای معاونش آقای نفیسی سئوال شد ، شهردار اظهار بی‌اطلاعی کرد و گفت اینروزها روزنامه‌ها نوشته بودند من اطلاعی ندارم !

خبرنگاران‌بعد، بسراغ«آنیسیموف» کاردار سفارت شوروی رفتند .از کاردار شوروی راجع به‌بازگشت آقای پکوف سئوال‌شد وآنیسیموف جواب داد : من اطلاعی ندارم .

پرسیده شد : درباره روابط ایران وشوروی در غیاب پکوف آیا مذاکره‌ای صورت داده‌اید ؟کاردار جواب داد: خیر ، چنین دستوری نداشتم . اما راجع به امور جاری بین دوکشور ملاقاتهائی با اولیای وزارتخارجه داشته‌ام .

مذاکره نخست‌وزیر و سفیرامریکا

درگوشه‌ای دیگر از باغ منزل سفیر عربستان سعودی نخست‌وزیر قریب ده دقیقه با آقای هولمزسفیر کبیر امریکا سرگرم گفتگوبود .

مذاکرات نخست‌وزیر و هولمز گاهگاهی باصدای بلند خنده‌طرفین

کمیسیون حل اختلاف شهرداری، در موردعوارض نوشابه‌های غیرالکلی

تصویبنامه دولت سابق‌را واردنمیداند

ساعت ۳ بعد از ظهر دیروز کمیسیونی در وزارت کشوربمنظور اتخاذ تصمیم نهائی پیرامون اخذ عوارض نوشابه های غیر الکلی تشکیل شد .

در این کمیسیون آقایان‌سپهبد عزیزی وزیر کشور ، ذوالفقاری وزیر مشاور ، خسروانی وزیر کار، دکتر نصر شهردار تهران وچندتن از صاحبان کارخانه های نوشابه‌غیر الکلی شرکت داشتند و تصمیماتی در مورد اخذ عوارض نوشابه های غیر الکلی اتخاذ گردید.

امروز شهرداری تهران اعلام کرد که کمیسیون حل اختلاف شهرداری تهران روز بیستم‌ماه‌جاری رای نهائی خود را در مورد وصول عوارض از کارخانه های نوشابه سازی‌غیر الکلی‌صادر کرد وبموجب این رای کارخانه ها ملزم‌میباشند که عوارض شهرداری را از روز تاسیس کارخانه پرداخت و حساب های معوقه خود را تصفیه کنند .

کمیسیون حل اختلاف تصویب نامه و دستورات مقامات دولت سابق را مبنی بر عدم وصول‌عوارض از این کارخانه ها قابل قبول ندانسته‌است و شهرداری طبق این حکم بیش از صد میلیون ریال بیش آگهی‌برای کارخانه های نوشابه سازی غیر الکلی صادر کرده است .

هواپیمای حامل فرزند ارشد امیرکویت درآبادان براثر بدی هوا فرود آمد

خبرنگار مادر آبادان گزارش داد: شیخ‌ناصرسالم‌الصباح فرزند ارشد حضرت شیخ‌عبداله‌سالم‌الصباح امیر کویت که با هواپیما باتفاق چندنفر از همراهان از محل نامعلومی بطرف کویت پرواز میکردبراثر بدی هوا درفرودگاه آبادان‌فرودآمد . شیخ‌ناصر پس‌ازتوقف در هتل آبادان وپذیرائی از طرف آقای سرهنك امجدی رئیس سازمان امنیت خوزستان اظهار تمایل کرد که پالایشگاه آبادان را بازدید کند .وی پس‌از بازدید پالایشگاه دیشب آبادان را بقصد کویت ترك کرد هنگام عزیمت وی عده‌ای از معتمدین آبادان و خرمشهر وروسای ادارات تا فرودگاه از ایشان بدرقه کردند.

نهر فیروز آبادبکانال تبدیل‌میشود

امروز شهرداری‌تهران اعلام‌کرد که برای پوشانیدن روی نهر فیروز آباد طرح جدیدی تنظیم شده و اداره نقشه برداری مامور گردیده تا نقشه کامل اجرای این طرح را تهیه و تنظیم نماید .

مدیر کل فنی شهرداری گفت: پس از اینکه نقشه کامل پوشانیدن نهر آماده شد شهرداری در نظر دارد کف نهر را با آجر فرش کند وروی آنرا هم با آجر بپوشاند و در حقیقت نهر را بصورت یك کانال در آورد .

درصورت اجرای این نقشه سرتا سر مسیر نهر فیروز آباد به خیابان مبدل شده و شهرداری میتواند با دریافت حق مرغوبیت از مالکین املاك مجاورقسمتی‌از هزینه‌ساختمان کانال را تامین نماید .

مدیر کل فنی شهرداری افزود که پس از عقد قرار داد های مناقصه اسفالت طبق قانون میتوان ده در صد از هزینه اسفالت را صرف هزینه نهر سازی‌برساند وبنا براین پوشانیدن نهرفیروزآباد نیزاز همین محل عملی میشود .

نماینده دانشکده حقوق در شورای دانشگاه

طبق تصویب‌شورای‌دانشکده حقوق آقای دکتر پاداستاد آن دانشکده‌بجای آقای‌دکترجزایری بنمایندگی‌دانشکده حقوق درشورای دانشگاه انتخاب‌شد.

آخرین سیستم ارتباط بین‌آنکارا، تهران‌وکراچی

آنکارا ـ آقای والاس نماینده شرکت آمریکائی «آر ـ سی ـ ا» اخیرا وارد آنکارا شد که مقدمات شروع طرح مخابرات دور (تله‌کمونیکاسیون) را که از طرح های اساسی سنتو میباشد ، انجام دهد . قرار داد نصب‌دستگاه ها و سایر لوازم مربوطه بین دولت آمریکا و شرکت (آر ـ سی ـ ا) بمبلغ بیش از ۱۶ میلیون دولار بامضاء رسیده‌است . این طرح آخرین سیستم ارتباط رابین آنکارا ـ تهران و کراچی برقرار خواهد ساخت .

بعلل اوضاع جغرافیائی وجوی شرکت «آر ـ سی ـ ا» متعهد شده که طرح مزبوررادر عرض دوسال باتمام رساند .

شرکت «آر ـ سی ـ ا» که سالها شهرت جهانی دارد طرح‌مزبوررایکی ازمدرن ترین شاهکارهای مهندسی محسوب داشته است .

در عرض ماه آینده مهندسین و متخصصین زیادی از طرف شرکت مزبور در ترکیه ایران و پاکستان زیر نظر آقای اولاس نماینده شرکت مقیم آنکارا شروع بکار خواهند نمود .

نمایندگان دانشکده علوم درشورای دانشگاه

در جلسه عصر دیروز شورای استادان دانشکده علوم آقایان دکتر حسابی و دکتر آل بویه برای مدت دوسال بسمت نمایندگان دانشکده علوم درشورای دانشگاه انتخاب شدند .

دانشجویان دندانپزشکی ازاستادخودجانبداری‌کردند

روزگذشته دانشجویان دانشکده دندان پزشکی از رفتن به بخش «پروتز» خودداری کردند .

علت این امر شایعه تعویض آقای دکتر نواب دانشیار بخش مزبوربود. دکتر نواب اظهار داشته است‌که با تولید اشکالاتی میخواهند که من ازسمت خود کناره‌گیری کنم .

دوتن از دانشجویان بنمایندگی از طرف سایر دانشجویان دانشکده دندانپزشکی نامه‌ای مبنی برطرفداری از دانشیار مزبور و تقاضای بازگشت وی به‌آقای دکتر فرهاد دادند .

صبح امروز آقای دکتر نواب بارئیس دانشگاه ملاقات کرد وتوضیحاتی درمورد جریان مزبور داد و رئیس دانشگاه قول داد بکار وی رسیدگی‌نماید.

آب‌انبار نفرین شده دراین‌آب انبار سه‌نفرکشته شدند

دیروز دو نفر مقنی بنام ابوطالب محمودی و مرادکاویانی به‌آب انبار منزل محمود خداوردی در خیابان خراسان رفتند تا آنرا تمیز کنند ولی بعلت گاز سمی هردو نفر خفه شدند .

چند روز پیش نیز جوان دیگری که هویت او شناخته نشد بهمین آب انبار رفت و جان سپرد .

امروز پرونده امر جهت‌رسیدگی بدادسرای ناحیه ۶ فرستاده شد وقرار بازداشت محمود خداوردی صادر گردید .

اطلاعیه اداره راهنمائی ورانندگی

پارك وتوقف وسائط نقلیه درقسمتی ازخیابان پهلوی ممنوع است

چون بعلت وجود سینماهای رادیوسیتی و امپایر درخیابان پهلوی و بخصوص درساعات شروع و خاتمه فیلم تراکم وسائط نقلیه درخیابان مزبور زیاد و اغلب باعث انسداد معبر وشکایات زیادی از طرف سکنه دراینمورد گردیده بود ، لذا قسمت شرقی خیابان پهلوی از بالای چهارراه تخت‌جمشید تا نزدیك پمپ بنزین (خیابان کیان‌هتل) پارك و توقف طولانی وسائط نقلیه بکلی ممنوع شد وتابلوهای لازم نصب گردیده است . برای رفاه حال‌دارندگان وسائط نقلیه نیز درعوض پارکینگی بمساحت ۳۰۰۰ متر باسرپناه و مامورین پارکینك ورزیده درمقابل سینما ی‌امپایر باکمك شهرداری تهیه و آماده شده است ، اداره راهنمائی و رانندگی از عموم دارندگان وسائط نقلیه انتظار داردکه از پارك وسائط نقلیه درمنطقه ممنوعه خودداری نمایند .

اداره راهنمائی و رانندگی

کالاهای موجوددرفروشگاههای تدارکات درمقابل بن بین کارمندان توزیع میشود

امروز از طرف وزارت دارائی به کلیه پیشکاریها و ادارات دارائی شهرستانها ابلاغ شد که چون طبق تصویب‌نامه هیئت وزیران مقرر است ازاول مهر ماه ۱۳۴۰ در سراسرکشور حق لیسانس و تفاوت حقوق و کمك بلاعوض جنسی‌بمشمولین تبصره‌های ۳۲ و ۳۳ قانون بودجه سال ۳۹ بجای جنس از محل اعتبار مصوب وجه نقد پرداخت گردد ، بنابر این لازم است کلیه کالای باقیمانده در فروشگاه ها را بین مشمولین در قبال بن توزیع نموده و مازاد غیر قابل مصرف‌را بمسئولیت پیشکار یا رئیس دارائی مربوط باقساط سه گانه بین کارمندان بفروش برسانند .

در صورتیکه مشمولین تبصره‌های مزبور ازبابت سهمیه سال ۳۹ طلبکار باشند ، اگر کالا موجود باشد بن و الا وجه نقد تقاضا نمائید .

در این دستور راجع به لوازم و اثاثیه فروشگاهها دستور داده‌شده که اولا از همه لوازم و اثاثیه‌صورت برداری شود ، آنچه از قبیل میز و صندلی‌وقفسه‌ونظائر آنکه‌مورداحتیاج پیشکاری یادارائی محل است گزارش دهند و صورت بقیه را هم ارسال دارند تا در واگذاری آن بموسسات دولتی و شرکت های تعاونی محل اقدام گردد ،در ضمن همین دستور اجازه داده شده که محل فروشگاه را اگر استیجاری باشد اجاره اش را فسخ کنند .

برائر عبور کامیون سنگین پل طالار خراب شد

امروز اطلاع حاصل شد که پل فلزی «طالار» بین شاهی و بابل براثر عبور کامیون سنگینی‌خم گشته و رفت‌و آمد اتومبیلها دراین منطقه‌قطع شده است .ازطرف وزارت‌راه مامورین برای مرمت پل به‌محل عزیمت کردند. پل‌معروف طالار یکی‌از پلهای بزرك واقع‌در جاده کناراست که بدنه آن فلزی است. ظرفیت وقدرت تحمل فشار پل‌باتوجه‌بوزن بارگیری کامیون های موجود درایران‌درنظر گرفته‌شده وتابحال صدها کامیون سنگین ازروی آن گذشته‌است. گفته میشود که کامیون مزبور بیش از ظرفیت مجاز بارگیری کرده ودراثر سنگینی غیر مجاز کامیون پل خراب شده است.

آقای آذرفر رئیس کامیونداران امروز گفت: اتحادیه کامیونداران از این پیش‌آمد اطلاع‌دارد واین امر باعث تاسف ماست ،چون خرابی پل موجب‌قطع عبورو مرور گردیدو تعداد زیادی کامیون در بین راه متوقف گشته .

خروج عده‌ای از کشور ممنوع شد

بقیه از صفحه اول

شدید بود بدادگستری آمد،وقتی خبرنگاران سراغ وی رفتند تاخبر تازه‌ای بدست آورند.آقای عریضی در حالی که آثار کسالت از قیافه وی مشهود بود گفت :

ـ با داشتن تب شدید و پس از تزریق آمپول ، چند دقیقه است که بدادگستری آمده‌ام . در همین وقت آقای عریضی پیرامون‌رسیدن پرونده آقای‌ابتهاج از منشی‌دادگاه سئوال کرد و لحظه‌ای بعد گفت: تا آخر وقت این پرونده برای رسیدگی باعتراض بقرار بازداشت بیکی از شعب ارجاع خواهد شد.

مکاتبه باگذرنامه

در شماره گذشته‌باطلاع خوانندگان محترم رسید که عده‌ای از اعضای‌هیئت نظارت و شورایعالی سازمان برنامه در پرونده مذکور تحت تعقیب قرار دارند و دستوراتی‌از طرف بازپرس پرونده برای احضار وانجام تحقیقات لازم از آنها صادر شده‌است .

امروز خبرنگار ما کسب اطلاع‌کرد که‌بمنظور رعایت پیش بینی واحتیاط از طریق دیوان کیفر مکاتبه‌ای با اداره گذرنامه بعمل آمده است که از خروج عده‌ای (با ذکر اسامی‌و مشاغل آنان) جلوگیری شود .

منتظر هستیم...

از صبح امروز باردیگر خبرنگاران وعکاسان برای کسب اطلاع بیشتری پیرامون وضع و چگونگی پرونده آقای ابتهاج درراهرو های دادسرای دیوان کیفر جمع شده بودند .

آقای نصیری بازپرس پرونده آقای ابتهاج بخبرنگار ما گفت :

در حال حاضر ادامه تحقیقات موکول باعلام نظر دادگاه در باره قرار صادره میباشد .

آقای نصیری در باره دنباله‌اقدامات خود در این‌پرونده گفت: کارداگستری وشعبه استنطاق ارتباطی با مقامات ندارد و بازپرس بوظیفه قانونی خود و باتوجه به‌پرونده های موجود عمل خواهد کرد .

اعلام جرم جدید

صبح امروز چند اعلام جرم جدید درباره اقدامات مربوط بساختمان ۶ فرودگاه بوسیله سازمان برنامه با مشخصات مختلف بدیوان کیفررسید.

اعلام جرمهای مزبور نزد آقای نصیری فرستاده شد تا ضمیمه پرونده شود . بازپرس پرونده بخبرنگار ما گفت : سوابقی از موارد اعلام جرم های واصله در پرونده ها موجود است وممکن است این اعلام‌جرمها کمکی‌در تسریع رسیدگی بعمل آورد .

همچنین از صبح امروز به تعدادی ز سایر پرونده های مربوط بسازمان برنامه نزد آقای نصیری فرستاده‌شد.

خبرنگار قضائی ما گزارش میدهد: کلیه پرونده‌ها و سوابق مربوط به سازمان برنامه غیر از پرونده مربوط بسد کرج که‌دریکی از شعبات‌بازپرسی دیوان کیفر تحت رسیدگی است نزد آقای نصیری فرستاده خواهد شد .

مخارج لیلیانتال وکلاب

یك مقام مطلع در دیوانکیفر به خبرنگار ما گفت :

از جمله مدارکی که علیه آقای ابتهاج مورد توجه بازپرس مربوط‌قرار گرفته مدارك واسناد مربوط بمخارج خصوصی آقایان لیلیانتال و کلاب مشاوران سازمان برنامه‌است . این اسناد نشان میدهد که حتی مخارج مسافرتها و اقامت و بیماری مشاوران مذکور درآمریکابحساب سازمان‌برنامه پرداخت شده‌است .

ملاقات ممنوع

آخروقت دیروز خانم آذرابتهاج همسر آقای ابتهاج برای‌ملاقات با آقای ابتهاج بزندان مراجعه کرد ولی بوی گفته شد که بدون کسب دستور از مقامات قضائی انجام ملاقات باآقای ابتهاج مقدور نیست ، خانم ابتهاج برای اخذ دستور کتبی بدادسرای دیوان کیفر آمد وپس از پیدا کردن اطاق بازپرس نزدوی رفت تا اجازه ملاقات همسرش رابدست آورد ولی از طرف بازپرس گفته شد که آقای ابتهاج ممنوع الملاقات است و انجام این تقاضا ممکن نیست ، باین ترتیب خانم آذر ابتهاج بدون اخذ اجازه ملاقات دادگستری راترك گفت .

بازداشتگاه ابتهاج

خبرنگار ما گزارش میدهد ،آقای ابتهاج در زندان موقت شهربانی که جنب اداره گذرنامه شهربانی قرار دارد در اتاقی که مجاور اتاق‌متهمین شیلات قرار دارد زندانی است .

یکی از مقامات عالیرتبه زندان موقت بخبرنگار ما گفت :

بموجب دستور باز پرس ملاقات باآقای ابتهاج بکلی ممنوع است و تاکنون عده ای برای ملاقات ایشان مراجعه کرده اند ولی اجازه داده نشد با آقای ابتهاج در زندان‌ملاقات نمایند .

چون آقای ابوالحسن ابتهاج از چند سال پیش دچار بیماری زخم معده میباشد از منزل برای وی غذا بزندان میآورند .

این مقام افزود : دیروز در شهر تهران شایع‌شده‌بودکه آقای‌ابوالحسن ابتهاج در زندان اعتصاب غذا کرده است ولی این موضوع بهیچوجه ـ حقیقت ندارد .

مصاحبه‌باخانم ابتهاج

خبرنگار ما با خانم ابتهاج در بانك ایرانیان ملاقات کرد.

خانم ابتهاج گفت: ـمتاسفانه آقای ابتهاج را ازهر گونه‌ملاقات حتی ازوکیل وهمسر وفرزندانشان هم محروم کردند تنها کار ما این است که غذا و دوای ایشان را مرتب بزندان میرسانیم. آقای ابتهاج مریض است و ناچار باید غذای مخصوصی صرف کند.

در مورد کارهای بانکی ،بنا بدستور آقای‌ابتهاج کارهای‌بانکی فعلا تحت‌نظرمن صورت میگیرد.

بهمن علت هم از صبح امروز من در بانك علاوه بر کارهای خودم (خانم ابتهاج عضو هیئت مدیره بانك ایرانیان میباشد) وظایف مربوط به آقای ابتهاج‌را نیز انجام میدهم.

فرزندان ابتهاج

آقای ابتهاج در حدود ۶۰سال دارد، از ازدواج اولش صاحب اولاد نشد، اما از ازدواج دوم‌باخانم «آذر ابتهاج»دوفرزند دارد،یکی‌بنام شهرزاد و دیگری بنام داور. اسم دوم‌راآقای ابتهاج‌بعلت‌دوستی وعلاقه خاص نسبت‌بمرحوم داوربرای فرزند خود انتخاب کرده است.

پرونده بدادگاه رفت

آخروقت امروز کسب اطلاع شد که‌پرونده آقای ابتهاج‌برای رسیدگی به‌اعتراضی که بقرار بازداشت شده بشعبه ۶دادگاه دیوان کیفر ارجاع گردید .

باید متذکر شدکه شعبه ششم دادگاه دیوان کیفر بریاست آقای دکتر ناصری ازشعب جدید دادگاه دیوان کیفر است‌که چندی قبل(در بدو روی کار آمدن دولت جدید) بمنظور تسریع‌دررسیدگی همه‌پرونده های مهم تشکیل گردید .

گزارش خبرنگارما حاکی‌است‌که باارجاع پرونده بشعبه دادگاه احتمال میرود ظرف دوروز آینده نظر دادگاه درباره اعتراض آقای ابتهاج نسبت بقرار بازداشت صادره اعلام کردد.

طی‌دوحادثه

قطارقم، سه‌نفر راکشت

خبرنگار ما در قم امروز با تلفن اطلاع داد ، دیشب قطار مسافر بری خرمشهر ـتهران در ۱۸ کیلومتری قم با چوپانی بنام مصطفی باقری که باچند راس گوسفند که از روی پل عبور میکرد تصادف نمود .

در این حادثه چوپان مزبورجانسپرد وچند راس از گوسفندانش نیزتلف شدند .

جریان امر باطلاع آقای نیك سپاه دادستان قم رسید و بدستور وی بازپرس دادسرا باتفاق پزشك قانونی به محل وقوع واقعه عزیمت کردند و ازجنازه‌چوپان معاینات‌لازم‌قرار گرفته است .

بعمل آمد وبراثراین پیش‌آمدقطار مسافر بری با ۲ ساعت تاخیر وارد ایستگاه قم شد .

خبرنگارما در گزارش خوداضافه میکند :صبح دیروز هم درایستگاه «تل»که‌ا ولین‌ا یستگاه راه آهن‌قم‌ـ تهران‌است یك درزین برانندگی ابوالحسن بدو نفر از کارگران راه آهن که ازروی خط عبور میکردند تصادف نمود و در نتیجه هر دو کارگر کشته شدند .

فعلارانندگان قطارمسافری ودرزین بازداشت‌شده‌اند وجریان تحت‌تعقیب کردند و

دیشب راننده یك تاکسی دیگر در تهران نو

نحوه‌کار ضارب دراین حادثه‌درست نظیر قتل الماس بدخشان راننده تاکسی بود

هدف گلوله قرار گرفت

مامورین ژاندارمری بطرز معجزه‌آسائی ضارب را دستگیر کردند واز او اعتراف گرفتند

متهم

دیشب‌نیز یك‌راننده تاکسی‌ازنوع‌اتومبیل های سوئدی«ولو»دراراضی تهران نو نزدیك فرودگاه نظامی دوشان تپه بوسیله‌مردی هدف گلوله قرار گرفت وزخمی شد .

هفته پیش نیز نظیر این حادثه‌در مورد راننده‌تاکسی‌دیگری که‌اتومبیل اونیز ازنوع «ولو»بود روی داد وراننده کشته شد .

طرز عمل وسلاحی که‌در حادثه‌دوم مورد استفاده قرار گرفته نظیرحادثه اول است .

خبرنگار ما که‌در مورد دوحادثه تحقیق کرده‌واز محل حادثه بازدید نموده گزارش داده است .

ساعت ۷بعداز ظهردیروز دراراضی جنوبی تهران نو ناگهان اتومبیلی با صدای خشکی ترمز کرد وهمزمان با ترمز اتومبیل صدای شلیك گلوله‌ای بلندشدو متعاقب‌آن‌مردی فریادکشید: ای‌مردم بدادم برسید ، مرا کشت. درهمین موقع صدای چند شلیك‌دیگر بگوش رسید .

گروهبانی که‌با دوچرخه از آن نزدیکی عبورمیکرددیددونفر درحالیکه سخت بهم‌پیچیده‌انداز اتومبیل‌تاکسی پیاده شده‌ودر بیابان دست‌بگریبانند ویك سلاح کمری کلت دردست این دونفر است وهریك از آنها یك سر سلاح رادردست دارند وسعی میکنند جداگانه آنرا تصرف کنند .

گروهبان ژاندارم‌فریاد کشیددست نگهدارید که‌یکی ازاین دونفر سلاح رارها کردو دیگری آنرا برداشت و سوار اتومبیل شدو قصد فرارداشت که گروهبان سنك بزرگی برداشت وزیر اتومبیل انداخت .

اتومبیل متوقف شد وراننده آن‌در حالیکه دست خونی خود را نشان گروهبان می‌داد گفت‌او مرا هدف‌قرار داد مرابه‌بیمارستان‌برسانید .گروهبان بعقب برگشت دیداثری از آن یکی نیست چون‌حال راننده خوب نبود او را به‌بیمارستان رسانید .

سلاح کلت‌راهم مامورین پاسگاه برداشتند واتومبیل را تحت‌نظرقرار دادند .

مجروح به‌بیمارستان سینا منتقل شدو پس‌از اینکه روی شکم او که بوسیله گلوله کلت سوراخ شده‌بود عمل جراحی صورت گرفت بهوش‌آمد و گفت :

اتومبیل ولومال برادرم‌است اسم خودم حسین کاوه است ساعت ۶ و چهل دقیقه عصر موقعیکه ازمیدان فوزیه عبور میکردم مرد کوتاه قدی که‌صورت کوچکی داشت مرا صدا کردو بمن گفت میخواهم بتهران نو بروم اورا سوار کردم کنار دستم نشست وموقعیکه به‌پل‌نارمك رسیدیم بمن گفت به‌طرف بیابان برو خانه‌ام درهمین نزدیکی است. من‌بقدری از جاده دور شدم که دیگر آبادی‌نبود.

حادثه اول

هفته پیش درست درساعت ۷شب اتومبیل تاکسی نوع «ولو» که راننده آن الماس بدخشان فرزند یاقوت بود دراراضی جنوبی‌تهران نودرگودالی‌بدست‌آمددر کنار اتومبیل جنازه راننده آن که با دو گلوله کلت کشته شده بود روی زمین افتاده بود ازنحوه قتل معلوم بود که شخصی کنار راننده نشسته‌بوده‌و موقع رانندگی‌فرمان را از دست راننده خارج کرده‌و اتومبیل از جاده منحرف شده‌و از کار افتاده و آن شخص راننده‌را از اتومبیل پائین کشیده بطوریکه کت راننده از تنش خارج شده وسپس بادو گلوله او را بقتل‌رسانیده است و نحوه عمل درست مثل حادثه دیشب بوده است وازاین رو معلوم میشود که قهرمان دو حادثه یك‌نفر بوده و علاقه عجیبی به کشتن رانندگان تاکسیهای نوع‌ولو آنهم در بیابان تهران نوداشته است .

دراینجا ناگهان چشمم به لوله سلاح کمری کلت افتاد که‌دردست مسافر بود او باخشم مخصوصی کلت رافشار می‌داد ووقتی دید متوجه‌شده‌ام یك‌گلوله بطرف من‌رها کرد که وارد شکمم‌شد خواست یکی‌دیگر به‌سرم بزند که اتومبیل راترمز کردم ودستم رابطرف کلت‌بردم تیرشلیك شد و به‌فرمان ودراتومبیل خورد اوهمین‌طور که سرسلاح دردست من بود سه گلوله دیگر تیراندازی کردولی چون من‌قبلا ورزشکار بودم‌وزوربازویم بحد کافی‌است درهمان حالیکه خون از شکمم‌جاری بود بایك مشت او را از اتومبیل پائین انداختم ولی سلاحش‌را رهانکرد. درهمین موقع گروهبانی‌پیدا شدو اوفرار کردچون‌سلاح دردست‌من بود گروهبان بخیال اینکه من‌ضارب هستم مرا گرفت وسلاح کلت‌دردست من باقی ماند .

حسین راننده‌تاکسی تمام‌مشخصات این شخص را بمامورین داد .

ساعت یازده‌شب تیمسارسرتیپ‌خسروانی وفرمانده هنك‌یك تهران دربیمارستان ازحسین عیادت کردند او این بارچون حالش کمی بهتر شده بود اطلاعات بیشتری درباره مشخصات ضارب‌داد. داد .

تیمسار خسروانی به گروهان ژاندارمری تهران نو آمد . چنددقیقه بعد همه مامورین تجسس ژاندارمری ناحیه یك‌که‌در حدود چهار صد نفر هستند جمع‌شدند فرمانده ناحیه یك ژاندارمری مشخصات ضارب و جریان حادثه را به‌آنها اطلاع دادو گفت اکنون برما مسلم شده که‌شخصی مبتلا به «سادیسم» خاصی شده و رانندگان تاکسی‌های‌نوع ولورامیکشد بایداورا بگیریم وشاید پای قاچاقچی هادر میان نباشد واین شخص بعدها نیز مرتکب چنین جرمهائی بشودحتما باید تافردا اورا پیدا کنیم .

دستجات تجسس‌پس‌از طرح‌نقشه‌ای دست بفعالیت زدند و جاهائی را که میدانستند رفتند و سرانجام ساعت ۷ صبح امروز مردی را بانشانیهائیکه داشتند درتهران‌نوپیدا کردند واو را دستگیر نمودنددرآنموقع اومیخواست سوار اتوبوس شودو به شهربیاید .

دربازجوئیهای اولیه اوخود رامحمد فرزان زابلی معرفی کردواعتراف بقتل نمیکرد، ولی در بازجوئیهای بعدی اعتراف کرد که‌سلاح کلت‌را از منزل سرهنگی که‌با همسرش بستگی دارد ربوده ومرتکب این‌جرم شده است.

شخصی که دستگیر شده به خبرنگار ما گفت من دیپلم هستم در یك کارخانه برق کار میکردم عاشق دخترمدیرکارخانه شدم‌چون‌میدانستم اگر در کارخانه کار کنم مدیر کارخانه دخترش را بمن نخواهد داد از این جهت از کار استعفا کردم ولی‌بهردری که‌زدم کاری برایم‌پیدانشدلذاتصمیم بخودکشی گرفتم از منزل یك سرهنك که‌فامیل‌منست سلاح کمری رادزدیدم ولی بیچارگی دامن گیرم شد وراننده را هدف قرار دادم حالا بد نشداعدام میشوم ، اعدام بهترین طرز خودکشی است .

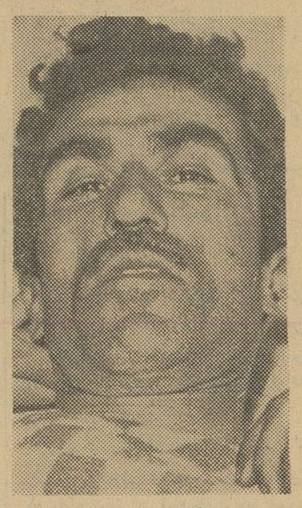

حسین‌کاوه دربیمارستان

الماس بدخشان

جیپ وابسته نظامی شوروی برودخانه افتاد

طبق گزارش تلفنی خبرنگار ما از مرزان آباد بعد از ظهر دیروز اتومبیل جیپ شماره ۴۲۳ سرویس وابسته نظامی سفارت شوروی برانندگی « نیکلا کاواردین » که با دو نفر سر نشین از تهران عازم چالوس بود هنگام‌عبور از پل«آشن» واقع در ۱۲ کیلو متری مرزان آباد ناگهان‌ازارتفاع‌هشت متری‌برودخانه سقوط کرد .

در این حادثه نیکلا کاواردین راننده اتومبیل کشته‌شد و پای‌یکی از سر نشینان آن بنام ویکتور - سابوت شکست و بسرنشین دیگر اتومبیل مختصر آسیبی رسید .

جریان‌به‌پاسگاه ژاندارمری‌مرزان آباد اطلاع داده شد و بلافاصله‌آقای گروهبان یکم نائینی رئیس پاسگاه ژاندارمری باتفاق عده ای ازمامورین درمحل‌واقعه‌حضوریافتند ومجروحین واتومبیل‌را از رودخانه‌خارج کردند.

خبرنگار ما در گزارش خود افزود : مجروحین شبانه به‌تهران منتقل‌شدندولی جنازه راننده‌اتومبیل جیپ هنوز در محل باقیست تا پس ازتشریفات‌قانونی‌به تهران‌حمل‌گردد.

نوزاد درخرابه

دیروز جنازه نوزادی درچهارراه خیابان نواب در خرابه‌ای بدست آمد مامورین پلیس اکنون‌درصدد پیدا کردن مادر نوزاد هستند.

تصادف‌منجر بمرك

روز پیش تاکسی شماره ۲۸۰ اهواز که از خیابان ری عبور می کرد با جوانی بنام جعفر طالبی تصادف نمود در این حادثه جعفر کشته شد .

مرك بلیط‌فروش

دیشب یك بلیط فروش بخت آزمائی ملی در حالی که مشغول فروش بلیط های خود بود و از خیابان شاهپور عبور میکرد برزمین افتاد و درگذشت .

در شب دوم ازدواج لامپارابر سرزنش کوبید

تازه دامادی

دیروز مردیکه همسرش رادرخواب باچراغ لامپا کتك زده و باعث‌سوختن و مجروح شدن او شده بودبدادسرای ناحیه ۶ آمده بود .

او که محمود نام دارد میگفت هفته پیش روز جمعه به حمام رفتم حمام شلوغ بود در آنجا دختری‌مانند من منتظر نوبت نشسته بود . من از او خوشم آمد و پس از اینکه از حمام بیرون آمد او را تعقیب کردم خانه‌اش را یاد گرفتم عصر همان روز خاله ام را برای خواستگاری از او نزد پدرش فرستادم . موافقت کرد و سه روز پیش ما با هم عروسی کردیم اطاقی اجاره نمودیم و زندگی مشترکی آغاز کردیم .

من پریشب مواد لازم را برای پختن غذا گرفتم و بخانه آوردم و به همسرم گفتم طاس کباب برای شام درست کند و از خانه خارج شدم و سرکار خودم رفتم در تمام مدتیکه کار میکردم حواسم پیش زنم و غذائی که می پخت بود من می خواستم برای اولین بار در عمرم از غذائی که همسرم میپزد بخورم و با هزار امید ساعت ده شب بخانه آمدم وقتی وارد اطاق شدم دیدم اطاق پر از دود است دیك غذا بکلی سوخته و زنم در خواب است بقدری از دیدن این صحنه ناراحت شدم که بلافاصله او را بیدار کردم و باو اعتراض کردم بمن گفت بجهنم که سوخت مگر من آشپز هستم من از شنیدن این حرف بقدری عصبانی شدم که لامپا را برداشتم و برسرش زدم نفت لامپا ریخت او را آتش زد و حالا در بیمارستان خوابیده است.

چون ربابه همسر محمود حاضر نشد از شکایت خود صرفنظر کند برای محمودپنجهزار تومان قرار صادر شد ومدیر عامل موسسه ایکه محمود در آنجا کار میکند ۵ هزار تومان‌را سپرد و محمود آزاد شد .

مردی از دست همسرسابقش دست بخودکشی زد

دیشب ژاندارمهای گشت شب در بیابانهای جنوب «جی» جوانی را که دراثرمسمومیت بحالت بیهوشی‌افتاده بود پیدا کردند و به بیمارستان رسانیدند .

این جوان پس از اینکه بهبودیافت گفت :

از دست زن سابقم خودم رامسموم کردم تا خود کشی کنم . او گفت - همسر سابقم زن متمولی است و از وقتی که او را طلاق داده ام همیشه مزاحم منست نه می گذارد کار کنم و نه میگذارد آسوده زندگی نمایم چون زورم باو نمیرسد خودم را مسموم کردم .

ماشینهای جوجه‌کشی ولوازم مرغداری
شهپر
خیابان پامنار تلفن ۲۶۸۴۵

ازصبح چهارشنبه درسینماهای
سهیلا همای آسیا
اورسوس
توتالسکوپ - رنگی
دوبله بفارسی
این فیلم باشرکت زیباترین
ملکه های زیبائی اروپا ازروی
مبارزات ، عشقبازیها ، هوسها ودلاوریهای
قویترین مرد تاریخ تهیه شده است
صحنه های مبارزه
اورسوس
باگاو مقدس که دراین فیلم
گنجانده شده است تاکنون درهیچ
یک از آثار سینمائی جهان
سابقه نداشته است
باشرکت -
ادفیوری
ماری مارلون
ماریا ارفی

اسکاچ‌لاك وصل‌کننده خودکارسیم‌های ارتباطی
REG. TRADEMARK
SCOTCHLOK
BRAND
UR
اسکاچ‌لاك
بطور خودکار عمل :
- برداشتن روکش سرسیم
- پیچاندن
- لحیم کردن
- عایق کردن
سیم‌ها را انجام میدهد

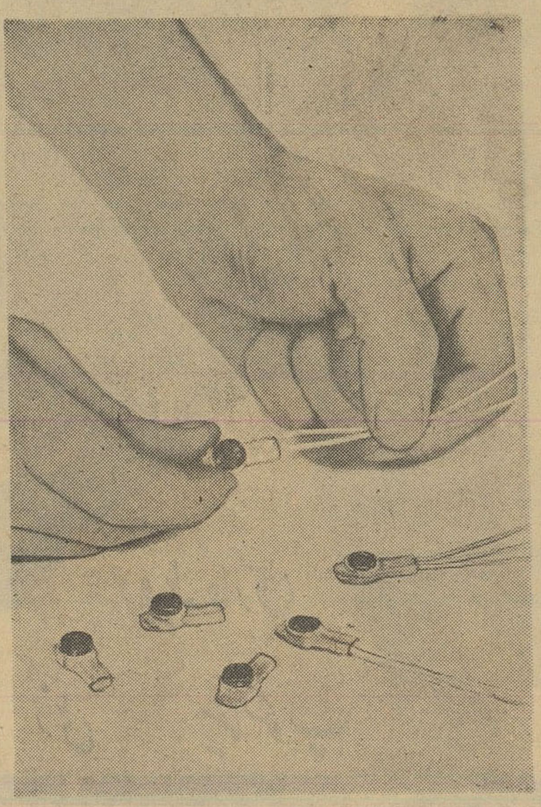

سیم‌ها را باروکش داخل اسکاچ لاك (نوع یو- آر) بکنید و بافشار دادن دکمه یك اتصال مطمئن الکتریکی انجام می گردد.
(اسکاچ لاك دارای مقاومت در مقابل‌حرارت وبرودت است و در داخل آن گریس سیلیکون برای جلوگیری از رطوبت تعبیه شده
نماینده‌کل- شرکت شبرنك - خیابان‌فردوسی کوی اتابك
تلفن ۳۲۲۸۷- ۳۰۲۲۹۱
فروشگاه اسکاچ- خیابان شمیران‌جنب سینما مولن‌روژ-فروشگاه اسکاچ -خیابان فردوسی شماره ۴۴۶ آ-۲۷۳۳۲

درمسابقات نهائی والیبال بین‌المللی نظامی

ایران مقام سوم را کسب کرد

کاپ شاهنشاه، نصیب تیم هلند شد

والاحضرت شاهپور غلامرضا کاپ شاهنشاه را بسرپرست تیم والیبال ارتش هلنداعطاء نمودند

دیشب مسابقات نهائی والیبال بین‌المللی نظامی با حضورواالاحضرت شاهپور غلامرضا پهلوی در سالن محمد رضا شاه انجام گرفت .

این مسابقات با حضور عده‌ای از شخصیت‌های ارتشی و ورزشی و متجاوز از پنج‌هزار تماشاچی انجام شد و نتایج سه بازی شب گذشته بدین شرح اعلام گشت :

بازی اول

اولین بازی دیشب بین تیم های ارتش متحده امریکا و هلند بود گیم اول بازی با نتیجه ۱۵ بر ۱۰ بنفع هلند خاتمه یافت و ۱۵ دقیقه بطول انجامید . گیم دوم ۱۵ بر ۱۱ بنفع هلند در مدت ۲۲ دقیقه و گیم سوم ۱۵ بر ۷ بنفع هلند در مدت ۱۷ دقیقه . هلند با پیروزی بر تیم امریکا مقام اول جهانی را بدست آورد .

بازی دوم

بازی دوم بین تیمهای والیبال فرانسه و ترکیه در سه گیم‌بدین شرح انجام شد :

گیم اول ۱۵ بر ۱۱ بنفع‌فرانسه در مدت ۲۰ دقیقه گیم دوم ۱۵ بر ۱۲ بنفع فرانسه در مدت ۱۵ دقیقه و سومین گیم ۱۵ بر ۶بنفع فرانسه در مدت ۲۰ دقیقه .

بازی سوم

سومین بازی آخرین قسمت مسابقات والیبال جهانی ارتش ها بین تیمهای والیبال ارتش ایران و بلژیك برای بدست آوردن مقام سوم بود . تیم برنده مقام سوم و بازنده مقام چهارم جهانی رابدست می آورد ، این بازی بسیار جالب‌و مهیج انجام گردید و مخصوصا گیم سوم بازی سی دقیقه طول کشید و از جالبترین بازی های‌این مسابقات بود . ایران‌دراین مسابقه با نتیجه سه بر یك بدین شرح‌مقام سوم را احراز کرد :

گیم اول ۱۵ بر ۸ بنفع‌ایران‌در مدت ۱۶ دقیقه ، گیم دوم ۱۵ بر ۱۳ بنفع ایران در مدت ۲۱ دقیقه و گیم سوم ۱۸ بر ۱۶ بنفع‌بلژیك در مدت ۳۰ دقیقه و چهارمین گیم ۱۵ بر ۱۰ بنفع ایران .

نتیجه کلی

باین ترتیب تیم والیبال ارتش هلند مقام اول ارتش جهان‌رابدست آورد و تیمهای فرانسه ، ایران ، بلژیك ، آمریکا ، ترکیه بترتیب مقام های دوم تا ششم را کسب کردند.

از طرف شاهنشاه کاپی بانجمن ورزشی ارتش اهداء شده بود تا هر سال بنام کاپ شاهنشاه‌ایران به تیم اول مسابقات والیبال ارتش های جهان اهداء گردد و هرگاه تیمی سه سال برنده کاپ شد کاپ به آن تیم تعلق گیرد . دراولین دوره تیم هلند با پیروزی بر کلیه تیمهای والیبال شرکت کننده‌برنده کاپ شاهنشاه گردید و اینك کاپ در دست تیم والیبال ارتش هلند است .

شب گذشته کاپ شاهنشاه‌بوسیله والاحضرت شاهپور غلامرضا پهلوی ریاست عالیه انجمن ورزش ارتش ایران به سرپرست تیم هلنداهداء گردید و مدال های بازیکنان‌تیمها نیز توزیع گردید.

تیمهای والیبال امروز در جشن باشگاه جعفری شرکت میکنند و شب نیز در مجلس تودیعی که در باشگاه پهلوی بر پا است حضور خواهند یافت و بامداد فردا عازم کشور های خود میشوند.

قبولشدگان آلمانی

امروز دفتر موسسه مطالعات و تحقیقات اجتماعی دانشکده ادبیات اطلاع داد که‌از شش نفر داوطلب رشته زبان آلمانی ۲ نفر آنان بنام انصاری نوری‌فروفرشید درامتحانات ورودی دوره تکمیلی موسسه مزبور قبول شده‌اند و میتوانند نسبت بثبت نام‌خود اقدام نمایند .

اختلاف طبقاتی درایران روبنابودی‌است

بقیه از صفحه اول

صنعت کاران و دبیران نموداری از ضعف اختلافات طبقاتی‌و افزایش‌کار و کوشش انسانی برای بالا بردن سطح فرهنگ‌واطلاعات اجتماعی‌است واین چیزی است که فعلا در ایران کاملا نمایان است .

روزنامه (دویچه تاگس پست) سپس میافزاید : تعداد بیسوادان در ایران سال بسال رو به کاهش‌است و بجرات میتوان گفت که تا چند سال دیگر در ایران فرد بیسواد نایاب خواهدبود . چنانچه هم‌اکنون باسرمایه داخلی‌و کمك های خارجی دانشگاه های متعدد و آموزشگاه ـ های متوسطه و مدارس حرفه ای فراوان ساخته شده است .

از هم اکنون میتوان پیش بینی کردکه‌روزی ایران‌بی‌نیاز از کمك سایرین همه امور مملکتی را به بهترین وجهی انجام خواهد داد .

از اقداماتیکه اخیرا بعمل آمده است میتوان احداث خیابان های تازه ـ ساختن سد های بزرك ـ‌مزین نمودن‌میدانهای‌شهرها ـ‌ایجادپارکها و لوله کشی شهر ها را نام برد که اهمیت آنها را فقط با مقایسه با وضع گذشته میتوان درك کرد .

امروز مزارع ـ چمن زار ها و زمین های قابل کشت جایگزین بیابان های خشك و بی آب و علف شده است و مسلما رکن اساسی این تغییرات کشاورزی تقسیم‌املاك خالصه است ، با اینکار یك نفر کشاورز که خود را مالك زمین میداند با دلگرمی‌و پشتکار بیشتری برای آبادانی کشور خود خواهد کوشید .

روزنامه مذکور در دنباله مقاله خود میافزاید : کارخانه هائی که در چند سال اخیر در ایران‌تاسیس شده فراوان است از جمله کارخانه بزرك کمپوت سازی‌است که‌کمپوت هلوی آن بتمام نقاط جهان صادر میشود و کمتر کسی میتواند تصور کند‌که ایران‌تا این اندازه درصدور مواد خام اولیه و خشکبار ومرکبات پیشرفت نموده‌است، امروزکارگران اصفهانی و قالی بافان تبریزی و سایر کارگران شهرستانی با علاقه فراوان در بهبود مصنوعات خود می کوشند نفت هنوز هم یکی از اقلام مهم صادراتی ایران بشمار میرود و بالایشگاه آبادان کمك موثری بتامین بودجه مملکتی مینماید .

روزنامه دویچه تاگس پست‌آنگاه مینویسد : رهبری شخص شاهنشاه سبب شده است که ایران پس از چند سال کشتی‌های عظیم نفت کش خود را به دریا ها بفرستد و راه صدور کالا های گرانبهای خود را هموارتر کند .

مردم ایران بخاطر دارند که در سال ۱۹۵۹ کشتی‌نفت کش بزرگی را بنام محمد رضا شاه نام گزاری کردند ، همه آنها که چشمان بینا دارند میدانند که تنها عامل همه این پیشرفت هاوجود پادشاه‌هوشیار ایران است .

این‌روزنامه آلمانی مینویسد ،همیشه این احتمال وجود دارد که دروجود بعضی از نخست‌وزیران نقاط‌ضعفی نهفته باشد اما در حقیقت مردم سپاسگزار شاهنشاه خود هستند ، چون ایشان خوب میدانند که در سیاست خارجی از چه راهی ایران را بهتر بعموم جهانیان معرفی‌کنند طرح های معظم‌له همیشه درسیاست داخلی اجرا میشودو با دیده بصیرتی که در شناختن ملت دارند انجام کار ها را بدست‌خود مردم‌میسپارند.

روزنامه دویچه تاگس پست در پایان مقاله خود نوشته است ، پدر شاهنشاه ایران ـ رضا شاه کبیر در های پیشرفت را در برابر ملت ایران گشود و محمدرضا شاه‌پهلوی در اجرای نظریات عالی پدر گام های بزرگی برداشته است .

اطلاعیه اداره دانشجویان اعزامی درباره مصاحبه دانشجویان رتبه اول دانشکده‌ها

باطلاع کلیه دانشجویان رتبه اول رشته های مختلف دانشکده ها که در سال تحصیلی ۴۰ ـ۳۹ فارغ ـ التحصیل شده اند و بایستی برای ادامه تحصیل بخارج اعزام شوند و اکنون در تهران هستند میرساند که روز یکشنبه ۲۸ آبانماه سال جاری ساعت نه قبل از ظهر برای مصاحبه لازم در پلی تکنیك تهران حضور بهمرسانند .

توضیح
نویسنده‌کتاب افغانستان

نظر باینکه علیرغم کلیه‌مساعی معموله اشتباهات چاپی مشروحه‌زیر در کتاب افغانستان موجود میباشد ضمن درخواست معذرت از خوانندگان ارجمند کتاب مذکور خواهشمند است که با توجه به توضیحات زیر نسبت به تصحیح مطالب مورد نظر اقدام فرمایند:

۱ـ در صفحه ۲۳ کتاب‌افغانستان ذکر شده است که :« افغانستان از طرف شمال به ترکستان شوروی و از طرف مشرق به چین‌وهندوستان و از جنوب به هندوستان وپاکستان وازمغرب‌بایران محدودگردیده...» و حال آنکه افغانستان از هیچ‌طرف با هندوستان همسایه نبوده وبایستی نوشته شود : « افغانستان از طرف شمال بترکستان شوروی وازطرف مشرق به چین و پاکستان و ازجنوب به پاکستان‌واز مغرب بایران‌محدود گردیده . ... »

۲ـ در سطر سوم صفحه ۲۴ بجای کلمه هندوستان باید کلمه پاکستان ذکرشود ودر سطرنوزدهم همان‌صفحه‌نیز کلمات :«وهندوستان» زائد میباشند .

۳ـ در نقشه مربوط به محل سکونت عشایر مختلف افغانستان (بین صفحات ۳۶ و ۳۷ کتاب) در خارج از سرحدات افغانستان (که با علائم بین‌المللی نمایش دهنده سرحدات مشخص گردیده است)اطراف محل سکونت عشایر چیترالی وبراهوئی اشتباها رنك آمیزی شده و ممکن است این سوء تفاهم را ایجاد نماید که‌نواحی مزبور مربوط به قبایل افغانستان است و حال آنکه این نواحی جزو خاك پاکستان می باشد .

مولف کتاب :سرگردعبدالعظیم‌علیان

آگهی های تسلیت

جناب آقای سیدحسن شفائی

باکمال تاسف مصیبت وارده را بجنابعالی تسلیت عرض مینماید — سیدحسین مدرسی

جناب آقای عباس لسانی رئیس اداره امورشهر شمیرانات

باکمال تاسف مصیبت وارده را تسلیت عرض نموده سعادت وسلامتی آن جناب وسایر بازماندگان را از درگاه احدیت مسئلت مینماید .

هیئت مدیره شرکت سهامی پخش شیرپاستوریزه‌شمیرانات

جناب آقای عباس لسانی شهردار محترم شمیرانات

بانهایت تاسف فوت مادر عزیزتان بانو معصومه لسانی را تسلیت عرض نموده وسلامتی بازماندگان آن مرحومه را از خداوند متعال مسئلت مینماید

حاج میرزاحسن فرزانه ـ محسن‌ذاکری ـ محمد فرزانه

سرکار سرهنك عبداله ایروانی

افسران . درجه‌داران . افراد . مرکز آموزش کوهستانی دانشگاه نظامی با انـدوه وتاسف فراوان مصیبت وارده را تسلیت عرض مینمایند — سروان پیاده خسرو دانشور

جناب آقای عباس لسانی ریاست اداره‌امور شهر شمیرانات

باقلبی اندوهناك مصیبت وارده درگذشت مادر کرامیتان را تسلیت عرض مینمائیم

از طرف کارمندان و کارکنان برزن ۱۲ اصلانخانی

جناب آقای عباس لسانی

باکمال تاسف مصیبت‌وارده را بحضرتعالی وخانواده محترم لسانی تسلیت عرض مینمایم — حسن دادبه

افسران ـ درجه‌داران و کارمندان اداره تسلیحات ارتش باکمال تاسف مصیبت‌وارده را بخانواده های محترم شفائی ایروانی ـفاتحی ـ هنرور بخصوص بحضور تیمسار سرلشکر شفائی و سرکار سرهنك علی‌اصغر ایروانی تسلیت عرض می نمایند . — اداره تسلیحات ارتش

جناب آقای محمد سیاهپوش

درغم واندوه شما شریکم — (مینوچهر)

دبیرگرامی خانم ضیاء

مصیبت‌وارده را بجنابعالی وخاندان محترمتان تسلیت عرض کرده وبقای عمر بازماندگان را از خداوند مسئلت‌دارم

آ ـ ۲۰۰۳۷ — پروانه خرسند

افسران و درجه‌داران و افراد تیپ‌یکم مستقل پیاده پهلوی بانهایت تاسف مصیبت وارده بخانـواده قدسی مخصوصا بحضور تیمسار سرتیپ قدسی تسلیت عرض نموده بقاء عمر وسلامت آن فامیل محترم را از خداوند متعال مسئلت مینماید .

فرمانده تیپ‌یکم مستقل پیاده پهلوی ـ سرتیپ‌اورمزد

بانهایت تاثر وتاسف درگذشت جوان ناکام مهندس حسین شکارسرائی‌را بعموم بازماندگان آنمرحوم بویژه‌آقایان غلامعلی شکارسرائی و قطبی ـصمیمانه تسلیت میکوئیم

علی‌فروغی ـ سیدرضی میناچی ـ مهندس کردمحله‌ای ـ ستوان‌یکم کاظم‌فروغی ـ محمدتقی فروغی ـ مهدی هنرمند

جناب آقای عباس ولیخانی

باکمال تاثر وتاسف فوت پدر عزیزت را حضورجنابعالی وخاندان جلیل ولیخانی تسلیت عرض نموده وخودرا درغم شما شریك میدانیم

ابوالحسن خامه سیفی ـ عباس فرجیان‌مقدم

هیئت رئیسه شورایعالی اصناف از طرف خود و ۸۶ اتحادیه‌های صنفی وابسته بشورا مصیبت وارده را به اقای حاج‌ابوالفتح امیری رئیس صنف ظرف‌کرایـه بده تسلیت عرض مینماید **رئیس شورایعالی اصناف ـ مهدی کوشانفر**

جناب آقای مهندس خوشنویسان

باکمال تاسف‌درگذشت مرحومه‌مغفوره بانو ملوك‌ذوالفقاری ر ابه‌آنجناب وفامیل محترم تسلیت عرض نموده و سلامت‌ان خاندان جلیل را از خداوند متعال خواستاریم .

کارمندان شرکت دال ـ طاهری‌پور ـ فرخ‌زادی ـ مختاری ـ مقصودی ـ هاشمی ـ زجمول

انتصابات

درشهربانی

آقای سرهنگ‌دوم خسرورضوانپور بریاست شهربانی اردبیل

آقای سرگرد پرویز وحدت‌بریاست شهربانی سوسنگرد .

آقای سروان مصطفی کورنگی بـه ریاست شهربانی شهر کرد .

آقای سروان عبدالله اسمعیلی به ریاست شهربانی میانه

آقای ستوان‌یکم حبیب الله‌شریفی بریاست شهربانی فردوس

ورود

والاحضرت شاهدخت فاطمه پهلوی از اروپا .

آقای احمد اعتبار از پاریس

آقای انوشیروان کاظمی رایزن سفارت ایران در هلند از لاهه

خروج

تیمسار دریا دار رستمی فرمانده نیروی دریائی ایران بامریکا .

در پاکستان به کراچی .

آقای ایلوارلوند سفیر کبیرترکیه

آیت‌اله‌آقای حاج سید شمس‌الدین ابهری به عتبات عالیات

برنامه امشب

تلویزیون ایران

ساعت ۶٫۰۰ - فیلم کارتن برای خرد سالان

ساعت ۶٫۳۰ - تدریس زبان‌آلمانی

ساعت ۷٫۰۰ - فیلم

ساعت ۷٫۳۰ - برنامه بانوان

ساعت ۸٫۰۰ - موسیقی ملی هنر های زیبا

ساعت ۸٫۳۰ - اخبار

ساعت ۸٫۴۵ - برنامه موسیقی کلاسیك

ساعت ۹٫۰۰ - برنامه شاه‌پسند

ساعت ۹٫۳۰ - برنامه از همه‌رنگ

ساعت ۱۰٫۰۰ - سخنرانی آقای دکتر همایونفر

ساعت ۱۰٫۳۰ - پایان برنامه

پیش بینی وضع هوا

وضع هوای ایران تاظهر فرداطبق گزارش اداره‌پیش بینی کل‌هواشناسی بدینقرار است .

هوای استان های بلوچستان نیمه ابری گاهی تمام‌ابری‌همراه بابارندگی. سواحل دریای مازندران و شهرستان های شمالی‌ایران‌نیمه‌ابری .شهرستان های غربی‌و مرکزی وبقیه نقاط‌ایران کمی ابری پیش بینی میشود .

هوای تهران کمی ابری پیش‌بینی میشود .

حداکثر درجه حرارت هوای‌تهران درروز گذشته ۱۹و حداقل آن ۴درجه سانتیگراد بالای صفر بوده‌است .

گرمترین نقاط‌در ۲۴ ساعت‌گذشته آبادان با حداکثر ۲۴ درجه بالای صفر وسردترین نقاط شهرکرد با حداقل صفر گزارش داده شده‌است.

حداکثر میزان‌بارندگی ازاصفهان ۱۱ میلیمتر باران گزارش‌شده است.

اطلاعات

دوشنبه چهارم جمادی‌الآخر ۱۳۸۱ـ سیزدهم نوامبر ۱۹۶۱

سال سی‌وششم ـ شماره ۱۰۶۵۴

رئیس سازمان جوانان شیروخورشید سرخ

امروز سخنگوی شیروخورشید سرخ ایران بخبرنگار ما گفت:

چون درجلسه اخیر مجمع عمومی شیروخورشید سرخ آقای اسداله علم بسمت ریاست سازمان جوانان شیروخورشید سرخ انتخاب شده‌بود دیروز بعداز ظهر در محل سازمان حضور یافت ومراسم معارفه وآشنائی باکارکنان سازمان جوانان شیروخورشید سرخ بعمل آمد.

سخنگوی شیروخورشید سرخ اظهار داشت : اعضای سازمان جوانان شیروخورشید سرخ از بین دانش‌آموزان مدارس انتخاب‌شده‌اند وبرای کمك به‌پیشرفت‌مقاصدشیروخورشید سرخ وانجام خدمات و مساعدت در مواقع بروز حوادث وسوانح به‌هموطنان محتاج‌ومستمند خود همکاری خواهند کرد .

آقای علم در جلسه معارفه دیروز برای پیشرفت کارهای سازمان دستورهای لازم صادر کرد.

بازگشت هیئت اعزامی ایران به دوبی

ساعت یك و چهل دقیقه بعداز ظهر امروز آقای درخشش وزیر فرهنك و تیمسار سرتیپ علوی‌کیا قائمقام رئیس سازمان امنیت و اطلاعات کشوروهیئت‌روزنامه‌نگاران که برای افتتاح دبستان ایرانیان به‌دوبی رفته بودند بازگشتند.

پکوف بعضویت کمیته مرکزی حزب کمونیست انتخاب شد

امروز کسب اطلاع شد که آقای نیکلای پکوف سفیر کبیر شوروی در تهران دوباره به عضویت کمیته مرکزی حزب کمونیست شوروی ، انتخاب شده است .

آقای پکوف که عضو کمیته‌مرکزی حزب بود ، چندی پیش برای‌شرکت در بیست و دومین کنگره حزب ـ کمونیست عازم مسکو شد .

انتخاب مجدد آقای پکوف با تغییراتی که در حزب کمونیست شوروی روی داده نشان میدهد که وی همچنان موقعیت خود را حفظ کرده و در سمت سابق ابقا شده است .

کمیته مرکزی حزب کمونیست‌ـ شوروی که اتخاذ تصمیم در باره‌تمام امور کشور شوروی و سیاست‌داخلی و خارجی را باختیار دارد ، دارای ۱۷۵ عضو اصلی و بیش از صدعضو علی البدل است .

امروز خبرنگار ما از مقامات سفارت شوروی در باره باز گشت آقای پکوف سئوال کرد . مقامات مزبور اظهار داشتند که هنوزخبری در این مورد دریافت نداشته‌اند .

بانك ساختمانی معتقد است:

دولت باید فعالیتهای ساختمانی را توسعه دهد

بموجب تصمیم مجمع عمومی بانك، درساختمان خانه‌های کارمندان درکن تسریع میشود

دیروز مجمع عمومی بانك‌ساختمانی باحضور آقایان بهنیا وزیر دارائی ذوالفقاری وزیر مشاور ، خسروانی وزیر کار واعضای هیئت مدیره‌بانك ساختمانی‌درمحل بانك تشکیل‌شد.

دراین جلسه مسائل داخلی بانك مطرح شد و مورد بحث‌قرارگرفت **از جمله تصمیم گرفته شد که‌در کارهای ساختمانی سازمان مسکن دراراضی کن تسریع بعمل آید. وزودتر برای تحویل به کارمندان آماده گردد. تاکنون این کاربعلت عدم وجود اعتبار معوق مانده بود.** در ضمن به هیئت مدیره بانك ساختمانی توصیه شد، بر اساس سیاست اقتصادی دولت برای‌سال آینده برنامه ساختمانی و مسکن کاملی جهت شهرستانها و تهران تدوین کند تادر مجمع‌عمومی‌آینده که درآذرماه تشکیل میشود مورد بررسی قرار گیرد.

بطوریکه خبرنگار ما اطلاع‌میدهد آقای مهندس الهی رئیس هیئت مدیره بانك ساختمانی ظرف ماه آینده براساس مطالعاتی که‌صورت گرفته و طرحهائی که آماده دارد گزارش مبسوطی از وضع‌ساختمانی وامور کارگری مربوط‌به‌آن‌تدوین میکند.

بانك ساختمانی معتقد است که دولت باید درسال آینده تاآنجائی که میتواند امور ساختمانی خودرا توسعه دهد . این کار ممکن است از نقطه نظر شهرسازی و جاده سازی هردو مورد توجه باشد زیرا بااین‌ترتیب تعدادزیادی‌ازکارگران وکارکنان‌امورساختمانی وموسسات ساختمانی و تهیه کنندگان مصالح ساختمانی مشغول کار خواهندشد که این خود در رفع رکود فعلی موثر است بانك ساختمانی‌طرحهای لازم برای خانه سازی درشهرستان ها آماده دارد که در صورت‌موافقت وکمك مالی دولت میتواند آنهارابا مشارکت‌متقاضیان خانه‌درشهرستان ها بمورد اجرا بگذارد .

این مسائل در گزارش رئیس هیئت مدیره به مجمع عمومی آینده منعکس خواهد شد.

بدنبال بازداشت دونفراز متصدیان سابق‌شهرداری

فرود احضار شد

آخروقت دیروز ، دستور احضار آقای فرود شهردار سابق تهران از طرف آقای قائمی بازپرس دیوان کیفر صادرشد .

احضار شهردار سابق تهران بدنبال‌توقیف آقایان حضرتی وشاهق رئیس درآمد و مدیر کل امورمالی شهرداری تهران صورت گرفته‌است.

دراین پرونده بامور مربوط به درآمد شهرداری تهران رسیدگی میشود.

علاوه بر احضار آقای فرود عده دیگری از مسئولین مالی شهرداری که‌در زمان تصدی آقای فرود شاغل کار بوده‌اند صادر شده‌است .

دعوت از دکتر اقبال

برای سخنرانی در دانشگاه پاریس

ازپاریس گزارش رسیده است که دانشگاه سوربن ، از آقای‌دکتر اقبال برای ایرادیك‌سلسله‌سخنرانی در رشته تخصصی خود «بیماریهای عفونی» دعوت نموده است .

گزارش مزبور حاکی است که این دعوت طی نامه‌ای باین‌شرح از طرف، رئیس دانشگاه‌پاریس‌عنوان گشته است .

آقای پروفسور اقبال

پروفسور عزیز ، افتخار دارم که باطلاع‌شما برسانم که بدرخواست دوست عالیمقام‌من **پروفسورپاستور‌ـ والریادوبا**موافقت کامل آقای‌پروفسور بینه رئیس دانشکده پزشکی از جنابعالی دعوت نمایم که از اول‌سال تحصیلی دانشگاه در باب رشته تخصصی خود در دانشکده‌پزشکی پاریس یك سلسله سخنرانی ایراد نمائید .

من بی‌اندازه خوشوقتم که‌ازشما پذیرائی شایان کنم زیرا شما از سال ۱۹۵۹ از خود ما هستید ومن تحسین های عالی آقای رئیس دانشکده راکه بهنگام اعطای‌عنوان دکترای افتخاری پاریس از عناوین وامتیازات شما بعمل آورد و نیز تحقیقات علمی قابل ذکری را که شما انجام داده‌اید بخاطر دارم.

آقای پروفسور، خواهشمندم‌بهترین احترامات فائقه مرابپذیرید.

ژان سارله

آقای دکتر اقبال شروع این کار رامشروط بموافقت دانشگاه تهران دانسته وچندی‌قبل‌با ارسال رونوشت نامه دانشگاه پاریس‌موافقت دانشگاه تهران را خواستار شده است مراتب نخست در کمیته دائمی دانشکده پزشکی و سپس در شورای آن دانشکده مطرح شد و شورای دانشکده با یکسال ماموریت آقای دکتر اقبال برای تدریس دردانشکده پزشکی پاریس که‌از مهمترین‌مراکز علمی جهان است موافقت نموده و مراتب را بشورای دانشگاه تهران گزارش داده است شورای‌دانشگاه نیز موافقت خود را به آقای دکتر اقبال ابلاغ نموده است .

سرپرست فرهنك استان مرکزگفت:

درسال آینده به ۳۰۰۰ آموزگار احتیاج داریم

مسئولین اداره امتحانات تاساعت ده دیشب نمرات داوطلبان پنج حوزه امتحانی تربیت معلم را در اوراق مخصوصی ثبت و آماده نمودند وقرار است‌امروز این نمرات‌بادر نظرگرفتن حق تقدم قبولشدگان تنظیم گردد .

درانتظار تصمیم

خبرنگار ما‌امروزپیرامون احتیاجات آموزشگاههای تربیت معلم دختران‌و پسران از آقای باقری سرپرست کل فرهنك استان مرکز سئوال نمود .

آقای باقری گفت :بطوریکه‌اطلاع دارید براثربالارفتن‌اشل حقوق‌معلمین علیرغم سالهای گذشته امسال تعداد داوطلبان احرازشغل آموزگاری بیش ازحد تصور بود ، بطوریکه در حدود ۳۲۰۰ نفرازفارغ‌التحصیلان دبیرستان های دخترانه و پسرانه برای طی دوره آموزشگاههای تربیت معلم ثبت‌نام کردند واز این عده ۲۰۰۸ نفر در امتحانات شرکت جستند وتاکنون نتیجه امتحانات آنها هم باداره کل فرهنك استان اعلام نشده است .

سرپرست امور مالی وزارت‌فرهنك برای تهیه اعتبار لازم بمنظور استخدام معلمین جدید تصمیم لازم را اتخاذ نموده ودرانتظاربازگشت آقای‌درخشش وزیر فرهنك ازدوبی می‌باشد .

۳۰۰۰ آموزگار

آقای باقری سرپرست فرهنك استان مرکز اظهار داشت : برای تکمیل کادر آموزش مدارس ۱۸ شهرستان تابعه‌فرهنك‌مرکز وهمچنین مدارس ابوابجمعی ۱۳ ناحیه فرهنك تهران در صورت تهیه اعتبار احتیاج به‌استخدام هر۲۰۰۸ نفر قبولشدگان امتحانات تربیت‌معلم می‌باشد و چون هرسال برتعداد دانش‌آموزان افزوده میشود ماهم همواره در مقابل‌کمبود آموزگار روبرو خواهیم شد و بنا براین اگر درسال آینده باوجوداعتبار سه‌هزار آموزگار جدید استخدام‌شود به‌آنها احتیاج داریم درهرحال عده قبولشدگان دوره تربیت معلم پس‌از ورود وزیرفرهنك بادر نظر گرفتن اعتباری که‌برای‌اینکار درنظرگرفته‌اند معلوم و اعلام خواهد شد .

اجناس قاچاقی که در تربت‌جام کشف‌شد

قبلا باستحضار خوانندگان محترم رسیدکه برالرمراقبت ماموربن ژاندارمری خراسان یك باند قاچاقچی مسلح درقریه حسن‌آباد تربت جام دستگیر شد و ازاعضای این باند مقدار ۱۱۱۶ کیلو تریاك و ۳۲۹۷سکه پهلوی طلا و ۱۹کیلو تسبیح قاچاق و پنج‌قبضه تفنك‌پنج‌تیر روسی کشف شد .

عکس بالا که دیروز پس‌از خاتمه جلسه مصاحبه‌مطبوعاتی در ژاندارمری مشهد برداشته شده کیسه‌های تریاك و سکه‌های پهلوی و رشته‌های تسبیح و ۵قبضه‌تفنگی که از قاچاقچیان گرفته شده نشان میدهد .

دانشجویان ممتاز کنکور دانشکده پزشکی بارئیس دانشگاه ناهار خوردند

طبق دعوتی که‌ازطرف آقای دکتر حفیظی سردبیر دانشکده پزشکی بعمل آمده بود ، ظهر امروز نفرات اول تا بیستم کنکور دانشکده پزشکی ناهار را در حضور آقای دکتر فرهاد رئیس دانشگاه و دانشکده پزشکی در باشگاه دانشگاه صرف کردند .

این دعوت بمنظور تشویق دانشجویان ممتاز بعمل‌آمده بود .

ملاقات باوزیرخارجه

امروز صبح سفرای کبار ایتالیا و فرانسه در تهران ، در وزارت امور خارجه حضور یافتند و باآقای قدس نخعی وزیر خارجه ملاقات کردند .

باقتخارروزنامه‌نگارامریکائی

شب گذشته از طرف آقای دکتر عرفانی وابسته مطبوعاتی و فرهنگی سفارت کبرای پاکستان در تهران ضیافتی در منزل خود باقتخار آقای «مونسکی» روزنامه نگار امریکائی‌که اکنون بایران مسافرت کرده داده شدکه درآن عده‌ای از اعضای‌عالیرتبه سفارت امریکاو شخصیتهای‌مطبوعاتی با بانوانشان حضور داشتند .

برای اطلاع مصرف‌کنندگان نیروی برق شرکتها وبنگاههای برق خصوصی

طبق مقررات قانونی بنگاه های خصوصی مولد نیروی برق بابت هرکیلووات مصرف یك ریال بعنوان مالیات دریافت داشته و مکلفند آنرا عینا بشهرداری پرداخت نمایند تا بمصرف عمران و آبادی شهر برسد بقرار اطلاع اخیرا بنگاه های مذکور بمنظور آنکه وجوه مذکور رابسود خود برداشت نمایند ماموریتی در خارج از محل کار شرکت گمارده‌اند ووجوه نامبرده راضمن بهای مصرفی نیروی برق وصول‌نموده واز اینطریق مالیات متعلق بشهرداری رابه نفع خودبرداشت مینمایند.

بدینوسیله از مشترکین محترم بنگاه های برق خصوصی تقاضا دارد فقط در مقابل قبوضی که‌بمهر شهرداری تهران‌ممهور است‌بهای نیروی برق ومالیات مقرره‌را (سه‌ریال بهای نیروی برق شب و یکریال مالیات دوریال بهای نیروی برق روزو۵۰ دینار مالیات) پرداخت نمایند در غیر اینصورت شهرداری مالیات مقرره را ناگزیر از مشترکین‌وصول خواهد نمود ضمنا تذکر داده میشود چنانچه هر مشترکی مورد تهدید قطع برق ازطرف صاحب بنگاه برق قرار بگیرد میتواند مستقیما به شهرداری (درآمد برقهای اختصاصی) مراجعه‌نماید .**شهردار تهران**

۲ـ۲ آ ـ ۲۱۷۱۴

هوشی مینه وارد پکن شد

توکیو ـ یونایتدپرس ـ ۱۲ـ نوامبر هوشی‌مینه رهبر حزب‌کمونیست ویتنام شمالی که درکنگره بیست‌ودوم حزب کمونیست شوروی شرکت‌کرده بود امروز وارد پکن گردید .

یك هلیکوپتر آمریکائی سقوط کرد

سئول ۱۳ نوامبر ـ خبرگزاری فرانسه ـ یك‌هلیکوپتر ارتش امریکا امروز درسئول سقوط‌کرد و شش‌نفر سرباز امریکائی که سرنشینان‌هلیکوپتر مزبور را تشکیل میداد کشته شدند .

درپرتغال حتی‌یك رای مخالف هم داده نشد!

لیسبن‌ـ حزب ناسیونالیست متحد پرتغال که تحت رهبری سالازار نخست‌وزیر آن کشور قرار دارد همه ۱۳۰کرسی پارلمان را درانتخابات دیروز بدست آورده است . مخالفان دولت سالازار حتی یك‌رای در صندوق ها نداشته‌اند .

پسر نام پدر را ازبین میبرد

سیوداد‌ترو خیلو ـ ژنرال رافائل تروخیلو بامداد امروز فرمان داد تا نام‌پدر او از روی خیابانها و ساختمانها واماکن عمومی برداشته شود .

وی درفرمان خود خاطرنشان ساخته است که تاریخ باید درباره هریك از رؤسای جمهوری دومینیکن قضاوت کند .

درجلسه شورایعالی معاونین‌وزارتخانه‌ها رئیس‌اداره امورعمومی عملیات اقتصادی‌آمریکا خداحافظی‌کرد

ساعت نه صبح امروز جلسه شورایعالی معاونین وزارتخانه‌ها بریاست آقای هادی اشتری وزیر مشاور درکاخ نخست‌وزیری تشکیل گردید .

دراین جلسه پیرامون امور جاری وزارتخانه ها بحث شد . همچنین درجلسه امروز آقای لسترشپرد رئیس اداره امور عمومی عملیات اقتصادی آمریکا که مدت ماموریت وی درایران بپایان رسید شرکت نمود و پس‌از خداحافظی از اعضای شورا آقای جانسن را بسمت رئیس جدید اداره مذکور به‌شورا معرفی‌نمود ازطرف‌شورا ازخدمات‌صادقانه‌وهمکاریهای‌نزدیك‌آقای‌شپرد باشورا اظهارقدردانی شد .

درجلسه شورایعالی اصلاحات ارضی

پیش‌از ظهر امروز جلسه شورایعالی اصلاحات ارضی با حضور آقای دکتر امینی نخست‌وزیر درکاخ نخست‌وزیری تشکیل گردید .

دراین جلسه آقایان دکتر اسفندیاری ، مهندس گلسرخی از وزارت کشاورزی و رهبر مدیر کل خالصه شرکت داشتند .

خبرنگارما گزارش میدهد درجلسه امروز پیرامون اجرای اصلاحات ارضی مذاکراتی بعمل آمد .

مدیرکل پالایشگاه آبادان تغییرکرد

طبق گزارش خبرنگار ما درآبادان‌دیروز از طرف مدیر عامل شرکتهای عامل نفت ایران اعلامیه‌ای در باره‌تغییر مدیر کل پالایشگاه نفت‌آبادان انتشار یافت . در این اعلامیه گفته‌شده‌است آقای «فرانك گریفین» مدیر کل پالایشگاه نفت آبادان از طرف‌شرکت مربوط فراخوانده شده وروز ۲۴ آذر ماه‌ایران را ترك خواهد گفت‌دراین اعلامیه افزوده شده‌است که آقای «جان ـاف ـرایت» بجای آقای«گریفین» بسمت مدیر کل پالایشگاه نفت آبادان منصوب گردیده است . طبق تحقیقاتی که بعمل آمده‌برای آقای «گریفین» شغل مهمی درشرکت«استانداردواویل نیوجرسی» در نظر گرفته شده و جانشین وی طبق‌معمول‌دوروز قبل از اینکه پست‌خودرا تحویل گیرد بتهران آمده سپس به آبادان‌عزیمت خواهد کرد.

دستورجلب دونفر باتهام قتل رزم‌آرا

امروز از طرف بازپرس شعبه سوم دادسرای تهران دستور جلب دو نفر بنام سید طاهر موسویان فرزند سید علی و حسن اکبری فرزند علی صادر شد . دستور جلب این دو نفر باتهام قتل مرحوم رزم آرا صادر گردیده است .

پرونده قتل مرحوم رزم آرا برای اولین بار در دادسرای تهران تحت رسیدگی قرار گرفت ودستور احضار سیزده نفر باتهام قتل نخست وزیر اسبق ایران صادر گردید ،در مورد ده نفر از این عده قرار منع تعقیب صادر گردید و پرونده از همان‌موقع باین جهت از طرف بازپرس دستور جلب این دو نفر صادر گردید .

این‌دو نفر از سال ۳۵ چندین بار احضارشده‌اند ولی تاکنون ببازپرسی مراجعه نکرده اند .

راکد بود تا اینکه چند روز پیش در کمیته مذکور تیمسار سپهبد دکتر آیادی و تیمسار سرتیپ دکتر علی فخرائی رئیس بیمارستان شماره یك ارتش شرکت داشتند . کنگره کمیته بین‌المللی پزشکی و داروسازی‌نظامی سال گذشته در ایران تشکیل شده بود و تا تشکیل کنگره آینده در کاراکاس ریاست کل‌کمیته بین المللی مذکوربعهده تیمسارسپهبد دکتر آیادی خواهد بود .

نمایندگان ایران هفته پیش ازآتن بتهران باز گشتند .

شرکت نمایندگان‌ارتش‌ایران دربیست وسومین کمیته بین‌المللی پزشکی و داروسازی نظامی

امروز کسب اطلاع شد که کنگره کمیته‌بین المللی پزشکی و داروسازی نظامی سال‌آینده در شهر «کاراکاس» پایتخت ونزوئلا تشکیل خواهد شد.

اخیرا بیست و سومین کمیته ـ بین المللی پزشکی و دارو سازی نظامی با شرکت نمایندگان ۶۸ کشور در آتن تشکیل گردید . در این‌کمیته بیش از ۳۵۰ نماینده از کشور های مختلف‌جهان شرکت جستند و تیمسار سپهبد دکتر آیادی ریاست کل کمیته بین المللی مذکور را بعهده داشت .

باتهام قتل رزم‌آرا

بازپرس شعبه سوم دستور احضار سه نفردیگر از متهمین پرونده مزبور را صادر کرد . از میان این سه‌نفر آقای محمد علی حمامیان که بعنوان مطلع احضار شده بود در بازپرسی حاضر شد و بازپرس تحقیقاتی‌بعنوان مطلع از وی بعمل آورد ولی دو نفر دیگرخود را ببازپرسی معرفی نکردند

مراکز فروش بلیطهای بزرگترین مسابقه بوکس ایران وآلمان

دراین‌مراکزبلیطهای بزرگترین‌مسابقات بوکس سال که درروزهای جمعه ودوشنبه ۲۶و ۲۹آبان در استادیوم محمد رضاشاه پهلوی انجام میگیرد بفروش میرسد .

نمایندگیهای اطلاعات در یوسف آباد ـ تجریش ـقلهك ـ تهران‌نو ـ نارمك ـ شهر آراء .

موسسه تبلیغاتی‌پولکو لاله زارکوچه خندان ـساعت سازی سوئیس منوچهری جنب کوچه ژاندارك ـ موند اکسپرس فردوسی شمالی ـ در شمالی گاردن پارتی ـ استادیوم ثریا .

ضمنا از طرف فدراسیون بوکس کشوردو دستگاه اتومبیل درخیابانهای مختلف گردش کرده وبلیط مسابقات بوکس را در اختیار علاقمندان میگذارد .

ـ۱ـ

سیمان تهران

مرغوب ترین و باصرفه ترین سیمانها

سیمان تهران

شرکت سهامی فنون

(نمایندگیهای صنعتی)

ماشین‌های نیجاری :

Astra

را درانبار موجود دارد

تخت جمشید ـ شماره ۱۱۶ ـ تلفن ۶۴۷۰۰ ـ ۶۳۵۶۶

امشب و همه شب

شکوفه نو

کل سرسبد خوانندگان

ایران را بروی

صحنه می آورد

اکبر گلپایگانی

دربرنامه

شمع سوزان

شکوفه نو

خاطره فراموش

نشدنی درشما

ایجاد میکند

و ده ها برنامه جالب دیگر

شروع برنامه ساعت ۷ بعدازظهر تلفن۲۰۴۶۸ـ۲۶۰۸۰

بانك ایرانیان

سه فولکس واگن ۶۱

درانتظار سه خانواده خوشبختی است که

حساب صرفه‌جوئی درباتك ایرانیان بازکنند

روزجمعه ۱۷ آذر روز قرعه‌کشی بانك‌ایرانیان‌است.

برای استفاده ازمزایای حساب صرفه جوئی بانك ایرانیان درتهران بشعبات بانك مراجعه وجهت خود و فرزندانتان حساب صرفه‌جوئی افتتاح نمائید. باجه سیار درمؤسسات و کارخانجات جهت افتتاح حساب همه هفته آماده است.

(۱) آ ـ ۲۶۴۱۶

SHELL

روغن موتور شل

نماینده انحصاری درایران

آ. حکیم وشرکاء

خیابان سعدی ۵۹۱ : تلفن ۳۶۱۲۱ـ ۳۵۵۰۶

فروشگاه : خیابان شمیران کاشی ۶۵۸ تلفن ۷۲۹۲۷

صندوق پستی شماره ۱۶۳

همیشه ـ همه‌جا ـ درخدمت شما

دفتر مرکزی فروشگاه‌های محصولات غذائی پرمنان فروشگاه مرکزی و کافه‌تریا پرمنان

آدرس: خیابان پهلوی ـ بالای بلوار ـ شماره‌های ۳۴۹ و ۳۵۱ ـ تلفن: ۶۲۴۳۴