اطلاعات ۱۳۰۴ ۲۰ صفحه
دوشنبه ۲۱ بهمن ماه ۱۳۴۷ . . . . . شماره ۱۲۸۱۳
. . . . . سال چهل‌وسوم . . . . . تکشماره ٤ ریال

مقررات بهداشتی حمامها ، هتل‌ها ، آرایشگاها وفروشگاههای مواد غذائی

- کارگرانی‌که بامواد‌غذائی سروکار دارند نباید از مشتری پول بگیرند !
- پشه، مگس ، حشرات و جوندگان نباید بهیچوجه در داخل اماکن دیده شود

شرح درصفحه ٤

بموجب تصویبنامه هیئت وزیران

مدت قانونی مأموریت کارمندان تمدید شد

- کارمندان‌ماموردرموسسات دولتی غیر مشمول‌تاپایان سال ٤٧ و در موسسات عام المنفعه تا پایان سال ٤٨ میتوانند به خدمت ادامه دهند

هیئت‌وزیران تصویب نمود که پست ثابت سازمانی کارمندانیکه‌از یك موسسه مشمول قانون استخدام به موسسه دولتی‌غیرمشمول‌ماموریت پیدا کرده‌اند تا پایان سال ٤٧ و کارمندانیکه به یك موسسه غیر

بقیه در صفحه هفدهم

سرما ویخبندان بسیاری از شهر های‌اروپاوامریکا را فلج کرد

در نیویورك وضع فوق‌العاده اعلام گردید
رفت وآمد در بسیاری‌از شاهراه های امریکا قطع شد وپرواز هواپیماها متوقف گردید
٦ هزار مسافردر فرودگاه کیپ‌کندی سرگردان شدند
گرگهای گرسنه به بسیاری از شهر های اروپا حمله بردند
درانگلستان سرما مردم را میلرزاند
خیابانهای دمشق زیر سیلاب فرو رفتند

درصفحات۳ و ۱۷

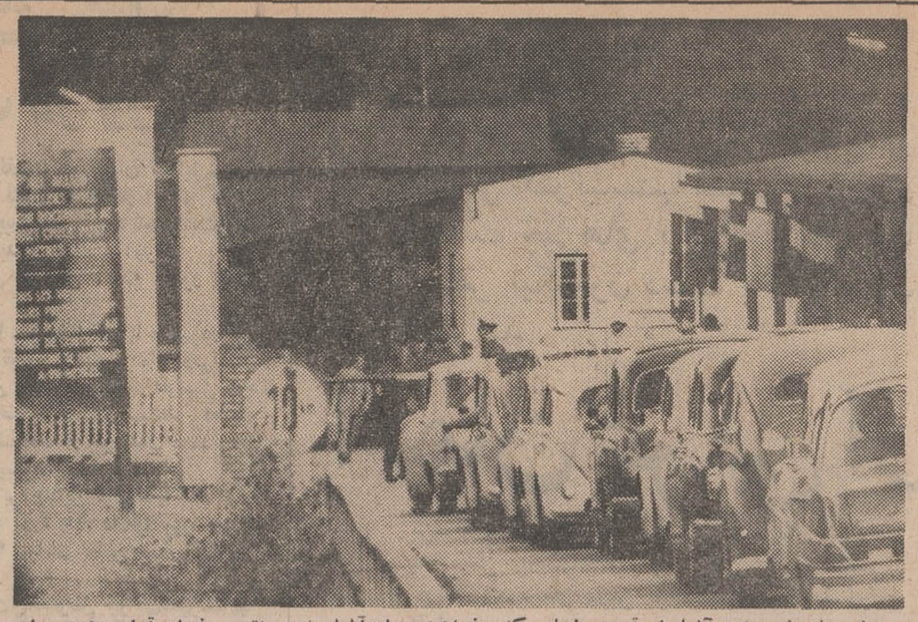

دولت های شوروی وآلمان‌شرقی هر زمان که بخواهند دولت‌آلمان غربی‌راتحت فشار قرار دهند راه زمینی برلن غربی را بروی اتباع آلمان غربی می بندند و برلن‌غربی ر امحاصره میکنند . بعدازجنك دوم که پایتخت آلمان تقسیم‌شد برلن غربی که مانند جزیره‌ای‌در داخل خاك آلمان‌شرقی قراردارد بارها محاصره شده‌است دربعضی‌از این موارد آلمان شرقی باعبور عده معدودی از اتباع آلمان غربی از راه زمینی آلمان شرقی موافقت کرده‌است . این عکس یکی از این موارد رانشان میدهد . آلمان شرقی جاده معروف اتوبان برلن رابروی مقامات رسمی‌آلمان غربی‌بسته اما عده زیادی از مردم معمولی آلمان غربی با اتومبیلهای‌خود در جلوی یکی‌از نقاط کنترل در انتظار اجازه پلیس آلمان‌شرقی برای عبور هستندوپلیس کمونیست هانیز مشغول بررسی مدارك آنها است . در اینجور موارد پلیس عده زیادی مسافران رابرمیگرداند.

کمونیستها به‌مقامات آلمان غربی اجازه عبور ندادند

خشم آلمان غربی از محاصره برلن

- رهبران آلمان‌غربی‌گفتند در برابر کمونیستها‌عقب نشینی نمی‌کنند
- دولتهای انگلستان ، امریکا و فرانسه امروز اعلامیه‌ای درباره‌محاصره برلن صادر میکنند
- پرزیدنت‌نیکسون‌علیرغم محاصره برلن باین‌شهر سفر میکند

درصفحه ۲

آقایان هویدا نخست وزیروپرفسوررضا رئیس دانشگاه تهران درمراسم افتتاح کلاس مدیریت آموزش در حال مذاکره‌دیده میشوند

نخست وزیر در موسسه آموزش وتحقیقات تعاون‌گفت:

درتمام پایتخت‌ها مشکلات ترافیك وجود دارد

- تراکم وسائط نقلیه‌نمونه بهبود زندگی مردم‌است

بعد از ظهر دیروز آقای هویدا نخست‌وزیر کلاس آموزش مدیریت تعاونی های سازمان مرکزی تعاون کشور را در موسسه آموزشی و تحقیقات تعاونی‌دانشگاه تهران‌گشود و گفت جامعه باید بر روی اصول تعاون استوار باشدو بنابر همین‌نیت عالی این کلاس دایر میگردد که بدون تردید منشاء خدمات عمده‌ای در امر تعاون خواهد بود .

دراین مراسم آقای دکتر مجید رهنما وزیر علوم، پرفسور رضارئیس دانشگاه تهران ، شهبازی معاون نخست‌وزیر و جمعی از محققین و شخصیت های علمی شرکت داشتند.

در این مراسم ابتدا آقای دکتر ودیعی‌رئیس موسسه‌آموزش وتحقیقات تعاون فعالیت های این موسسه را برشمرد و گفت : کوشش میشود که راه تازه‌ای در عالم تعاون گشوده شود این موسسه ظرف یکسال اخیر در ۱۷ مورد تحقیقات کرده است.

سپس آقای هویدا نخست‌وزیر طی

بقیه درصفحه هفدهم

روش تدریس ریاضی درمدارس تغییر میکند

بدنبال تصمیم وزارت آموزش و پرورش در مورد تغییر روش تدریس ریاضیات امروز خبرنگار ما گزارش‌داد که‌اجرای‌روش‌جدید تدریس ریاضیات بطور آزمایشی در یك دبیرستان دخترانه ویك دبیرستان‌پسرانه‌تهران‌آغازشدتا در صورتی که نتیجه مطلوب‌بدست‌آید این روش در سراسر کشورمعمول گردد .

اجرای‌این برنامه پیش‌از ظهر امروزدردبیرستان دولتی پروین اعتصامی مورد بازدید وزیرآموزش وپرورش و عده ای از مقامات این وزارت خانه قرار گرفت .

بااجرای روش جدید قسمت‌های زیادی‌از دروس‌ریاضیات‌دبیرستانها بصورت عملی‌تدریس خواهدشد .

درسنا گفته شد ازطریق سه شورای مسئول

برفیلم سینماها نظارت میشود

- از نمایش فیلمهای جنائی که دارای صحنه های کشت‌و کشتار بیش‌از حد و ناراحت کننده‌است جلوگیری میشود
- معاون وزارت فرهنك و هنر گفت: فیلمهای‌سینما وسیله سه شورا کنترل ونظارت میشود
- برفیلمهای تلویزیونی نیز باید نظارت شود

ساعت ده‌بامداد امروز جلسه‌علنی مجلس سنا بریاست سناتور جعفر شریف‌امامی تشکیل گردید .

در قبل از دستورهیچیك ازسناتورها صحبت نکردند و بلافاصله مجلس وارد دستور شد و سئوال سناتور عیسی صدیق‌از وزارت فرهنك وهنر تحت‌عنوان«مسئول نظارت برفیلم‌های سینما کیست‌و چگونه انجام‌میشود؟» مطرح گردید.

آقای زاد معاون پارلمانی وزارت فرهنك و هنربه این سئوال پاسخ داد و گفت :

در مورد قسمت اول سئوال که مسئول نظارت بر فیلم‌های سینما کیست ؟

بموجب قانون و مقررات مربوط رسیدگی و نظارت بر امور فیلمو سینما از وظایف وزارت فرهنك و

بقیه درصفحه هفدهم

۱۲ نفر در انتخابات خونین هندکشته شدند

اوضاع ایالات شمالی هند بشدت وخیم شد
صدها نفر دستگیرشدند و تعداد زیادی اتوبوس وواگن آتش زده شدند
یك نامزد نمایندگی‌حزب کنگره بقتل رسید
پلیس کلکته اعلام کرد که کنترلی بر اوضاع ندارد

درصفحه ۲

نفری ۱۵۰۰ تومان عیدی برای چهارپسر و ۱۲ نوه

درصفحه ۱۸

برای بیمه کشاورزان

سازمان بیمه کشاورزان تاسیس میشود

لایحه بیمه اجتماعی روستائیان در جلسه بعد از ظهر دیروز کمیته مرکزی فراکسیون‌پارلمانی حزب ایران نوین مطرح و مورد تائید قرار گرفت .

دراین جلسه وزیر اصلاحات ارضی‌و تعاون روستائی این لایحه را تشریح کرد و گفت :

ازنظر ضرورت و لزوم بیمه اجتماعی روستائیان و جنبه مترقی که این لایحه دارد شامل گروه عظیمی‌از کشاورزان می شود درخواست‌می کنم که این لایحه پس‌از بررسی هرچه زودتر تقدیم پارلمان گردد .

بقرار اطلاع ، بموجب لایحه‌بیمه اجتماعی‌روستائیان‌سازمان‌مخصوصی بنام سازمان بیمه های اجتماعی کشاورزان تشکیل می شود و امر بیمه های اجتماعی روستائیان را اجرا خواهد کرد .

در جلسه دیروز کمیته مرکزی فراکسیون‌پارلمانی قرارداد ایران‌و جمهوری‌فدرال آلمان‌بمنظوراجتناب از اخذمالیات‌مضاعف از درآمد و ثروت‌مطرح‌شد و آقای قوام‌صدری به تفصیل لایحه را تشریح کردو پس‌از بررسی موافقت گردید این لایحه تسلیم پارلمان گردد .

سندی تایمز مینویسد :

جانسون: میخواست ۲۰۰ هزارسرباز دیگر بویتنام بفرستد

لندن ـ امروز روزنامه ساندی‌تایمز برای اولین‌بار از یك مبارزه شدید پنهانی که در آخرین ماههای حکومت پرزیدنت جانسون درکاخ سفید درگرفته بود پرده برداشت.

«هنری براندون» خبرنگار این روزنامه از واشنگتن گزارش‌داد که پرزیدنت جانسون قبل از قطع بمباران ویتنام شمالی و شروع مذاکرات صلح قصد داشت ۲۰۰ هزار سرباز تازه نفس دیگر با سلاحهای بیشتری به ویتنام‌بفرستد وجنك‌را تا پیروزی نهائی ادامه‌دهد. اما «کلارك کلیفورد» وزیر دفاع او در برابر جانسون سخت ایستادگی کرد وبااینکار مخالفت نمود . دین‌راسك وزیر خارجه ، ژنرال وستمورلند فرمانده کل سابق نیروهای امریکا در ویتنام‌پرزیدنت جانسون‌را تشویق می کردند که به جنك ادامه دهد . در این میان تنها «کلارك کلیفورد» بود که‌طرفدار صلح بود .

براثر این اختلاف نظر کشمکش شدیدی بطور سری در تمام‌ماههای آخر حکومت جانسون بر کاخ‌سفید حکمفرما بود ولی سرانجام وزیر دفاع‌جانسون‌پیروز شد

بدستور شهردار تهران

لیست سیاه مقاطعه کاران منتشر میشود

آقای‌جواد شهرستانی امروز دستور داد تا صورت خیابان های مخروبه تهران با نام شرکت‌مقاطعه کاری که آنجا را اسفالت‌کرده است‌تهیه‌وجهت آگاهی عموم مردم و موسسات منتشرشود .

بدیهی‌است دستور شهردار در مورد خیابانهائی که پیش ازپایان مدت تضمین مقاطعه کار خراب شده‌است‌اجرا خواهدشد .

براساس این‌دستور اساسی مقاطعه کاران وخیابان های تهران در یك لیست‌بعنوان لیست سیاه از طرف اداره فنی شهرداری تهیه‌و تاپایان این هفته برای چاپ در جراید در اختیار اداره روابط‌عمومی شهرداری قرار داده خواهدشد .

ازطرف شهرداری در موردنشر اسامی مسیل خواران نیزاقداماتی میشود .

رئیس اتحادیه کارخانجات ساعت‌سازی سوئیس بایران آمد

مسئله قاچاق ساعت موردمذاکره قرارگرفت
یك ساعت برای ساختمان جدید شهر داری اهداءگردید

آقای «پرزیدان‌بوئر» رئیس‌اتحادیه کارخانه ساعت سازی سویس‌برای مذاکره باوارد کنندگان ساعت از سویس بتهران آمد و با اتحادیه جواهروطلاوساعت‌فروش‌واردمذاکره شد.

یکی از مشکلات وارد کنندگان ساعت ، مسئله قاچاق ساعت بود که در این موردتصمیمات رضایت‌بخشی اتخاذ گردید که بموجب آن ازاین پس تقلب در اسناد وارداتی‌موجب آن خواهد شد که اتحادیه ساعت سازهای سویس معاملات خودرابا آنها قطع خواهند کرد.

یکی از موارد دیگر مذاکرات موضوع مونتاژ ساعت درایران است که هنوز بمرحله نهائی نرسیده‌ولی مذاکرات مقدماتی آن انجام‌گرفت.

دیشب‌اتحادیه‌جواهر ـ طلا،ساعت ونقره بهمین مناسبت ضیافتی بشام باافتخار آقای پرزیدان‌بوئر درباشگاه بانك سپه دادند.

در این ضیافت رئیس اتحادیه‌ساعت سازهای سویس اعلام کرد که اتحادیه مزبور مایل است ساعت بزرك و مدرنی برای ساختمان‌جدید شهرداری‌تهران‌به‌مردم تهران اهداء کند .این ساعت که ساعت مادر میباشد در ساختمان شهرداری‌نصب

بقیه درصفحه هفدهم

ازفردا صبح درسینما
آستارا
حبیبی- نیلوفر در
جهنم‌سفید

اطلاعیه هواپیمائی ملی ایران

هواپیمائی‌ملی ایران‌دیشب اطلاعیه زیر را انتشار داد .

چون فرودگاه جده در تاریخ چهارم اسفند ، برابر ششم ذیحجه ، بسته خواهد شد کلیه زائران محترم بیت‌الله‌الحرام باید تا آن تاریخ به جده اعزام شده باشندو چون امکان انجام پرواز در هرروز محدود بتعداد معینی است چنانچه زائران در روز های اولیه‌مراجعه‌ننمایند هواپیمائی ملی ایران نخواهد توانست برای روزهای دیگرجا ذخیره کند لهذا از کلیه زائران محترم تقاضامیشود هرچه‌زود تر با دردست داشتن بلیط ، گذرنامه وبرك بهداشتی‌برای ذخیره جابه‌قسمت «نگهداری جا» در فرودگاه مهرآباد ، سالن مخصوص حج مراجعه فرمایند .

اطلاعیه

پیرو اطلاعیه مورخه ۲۹ مهرماه ۱۳۴۷ د رمورد ایجاد (**سازمان‌مرکز اطلاعات برق**) در شرکت برق‌منطقه‌ای تهران باستحضار. اهالی محترم پایتخت میرساند .

بطوریکه قبلا اعلام گردید تلفنهای

شماره ۷۶۳۰۲۰ تا ۷۶۳۰۲۹

در تمام بیست و چهار ساعت شبانه روز آماده خدمت و پاسخگوی مراجعین گرامی بوده‌وساکنین محترم شهر تهران‌میتوانند درمواقع‌خاموشی و بروزحوادث‌فقط‌بوسیله تلفنهای‌مذکور با **سازمان‌مرکز اطلاعات برق** که مسئولین آن افراد مطلع و کارآزموده هستند تماس حاصل نمایند و از مراجعه به بخشها و نگهبانیها که در این موارد هیچگونه اطلاعی نخواهند داشت‌حودداری فرمایند .

بدیهی است درصورت مراجعه به مراکز نامبرده و عدم انجام درخواست مراجعین برق تهران بهیچوجه مسئولیتی‌رانخواهند پذیرفت .

شرکت برق منطقه‌ای تهران

م‌الف ۱۱۲۷۱ ۱ـ۲ آـ۷۱۰۳٤

باجه جدید
بانك‌اعتبارات‌ایران
واقع درخیابان تخت‌جمشید روبروی‌سینما پارامونت از روز شنبه۱۹ بهمن‌ماه ۱۳۴۷ افتتاح وآماده انجام‌کلیه امور بانکی میباشد .

مشخصات‌فنی
امتیازات جدید
و
بهای رسمی
پیکان ۶۸

درصفحه ۱۴

سرمقاله

طلیعه انقلاب در ورزش

سمینار ورزش که در چند روز گذشته در تهران تشکیل شد با توجه به تصمیماتی که اتخاذ کرد نشان تحرک تازه‌ایست که در سازمانهای مسئول امور ورزش و تربیت بدنی ایجاد شده است و اگر این توجه وتحرک همچنان ادامه یابد و اقدامات اجرائی بدنبال داشته باشد تحولی روحی و جسمی در نسل آینده کشور ایجاد خواهد شد.

این نکته که بخصوص در شهرها ، مردم آنقدر با ماشین درگیر شده‌اند که نیروی بدنی خویش را تقریبا از یاد برده‌اند وفی‌المثل در روزهای برفی از باز کردن وبستن زنجیر چرخهای اتومبیل خود اظهار عجز میکنند ویا در مواقع اضطراری قادر نیستند فعالیت لازم را برای مقابله با خطرات و مشکلات از خودنشان دهندنتیجه بی‌توجهی به‌امر ورزش درگذشته میباشد.

تردید نیست ملتی که میخواهد بر چندین قرن عقب ماندگی و رکود غلبه کند و جامعه‌ای نوبوجود آورد باید دارای نیروی بدنی وروحی کافی باشد ودر این راه توجه اساسی به‌امر ورزش میتواند بزرگترین نقش را ایفا کند.

خوشبختانه اخیرا از طرف جوانان بخصوص جوانان شهرستانها توجه فوق‌العاده‌ای به‌امرورزش میشود. تعداد کسانیکه درمسابقه‌های گوناگون در سطوح مختلف شرکت میکنند دائما در حال افزایش است و تعداد علاقمندان به‌ورزش و تماشاچیان مسابقه‌های مختلف روز افزون است. هیچ تفریحی سالمتر ازورزش و یا دیدن مسابقه‌های ورزشی نیست.

در میدانهای ورزشی روح سلحشوری ـ برادری ـ راستگوئی ـ تحمل شکست ـ حفظ متانت و علو طبع در هنگام کسب موفقیتهای خیره کننده ، در جوانان تقویت میشود . تقویت قدرت بدنی همراه باقدرت روحی و اخلاقی جوانان را بصورت سرمایه‌های ارزنده‌تری برای آینده کشور در می‌آورد اهمیت این مساله‌وقتی بیشتر آشکار میشود که توجه کنیم در صورت نبودن میدانهای ورزشی ووسائل ورزشی کافی جوانان ناچار بدنبال تفریحاتی میروند که‌سلامت روح وجسم آنها را در مخاطره میاندازد.

باین ترتیب اگر اکنون تصمیم گرفته شده است که به‌امرورزش در دبستانها ودبیرستانها و دانشگاهها توجه کامل مبذول شود در حقیقت توجه به‌یکی از نیازمندیهای اساسی کشورودرجهت تقویت هدفهای انقلاب اجتماعی ایران میباشد .

اکنون تصمیم گرفته شده است کتاب ورزش بر کتابهای‌درسی افزوده شود و یالااقل در کتابهای درسی مطالبی در باره ورزش نوشته شود. البته این بسیار خوب است زیرا در عصرما هرامری احتیاج به‌اطلاعات ومعلومات کلاسیک و مقدماتی دارد و آموختن اصول و نکات مربوط به‌ورزش طبعا مفید فایده است .امابایددر نظر داشت که فقط آموزش اصول ورزش از روی کتاب بهیچوجه کافی نیست بلکه باید زمینهای‌ورزش در هوای آزادو سالنهای سرپوشیده ورزش ـ وسائل کافی ومربیان وارد برای رشته‌های مختلف ورزشی‌دراختیار جوانان شهرهاو روستاها قرار گیرد .اینک که مساله ورزش بصورت موضوع روز درآمده امیدواریم درجهت اجرای سایر توصیه‌های سمینار ورزش نیز اقدامات اساسی بعمل آید.

نکته‌ایکه باید مورد توجه قرار گیرد اینست که ورزش درکشور ما باید در سطح ملی توسعه یابد و همه افراد کشور بخصوص جوانان در روستاها و شهرها امکان یابند تا بااستفاده از این عامل سازنده روح‌و تن خود را تقویت کنند وازآنجا که داشتن‌قهرمانان ارزنده امروز برای همه کشورها بمنزلهٔ مظهر نیرومندی مردم کشورها و سبب افتخار و غرور میباشد . بایدبرای‌مسابقات‌قهرمانی داخلی و بین‌المللی ،پشتوانه‌های ارزنده‌ای ایجاد شود. توضیح‌این نکته اینست که در حال حاضر تعداد قهرمانان کشور ما کم‌است ودر پشت‌سر آنها ردیفهای دوم وسوم که بتوانند باتمرین بیشتر جای قهرمانانی را که در اثر بالا رفتن سن و یا عوامل دیگر مانند بیماری و غیره از صف قهرمانان میدان خارج میشوند ، پرنمایند ، آنطور که باید وجود ندارد . واین امر ناشی از اینست که تاکنون ورزش در کشور ما آنچنان که باید توسعه نداشته است.

اینک بنظر میرسد در تعقیب‌انقلاباتی که‌درشئون مختلف‌زندگی ایرانی ایجاد شده است ،در امر ورزش‌نیز انقلابی در شرف تکوین است .

دامنه این انقلاب نیز باید الزاما در سراسر نقاط کشور گسترش یابد و نسلی بوجود آورد که از سلامت روح‌و جسم‌بطور کامل بر خوردار باشد وبتواند مسئولیتهای خطیری راکه دنیای فردا به دوش او میگذارد قبول نماید و شایسته زندگی وفعالیت‌در ایران فردا باشد.

سفر نیکسون به برلن

فلوریدا ـ دیروز درفلوریدا اعلام شد که باوجود وضع بحرانی‌برلن پرزیدنت‌نیکسون قصد دارد طبق برنامه درروز ۲۷ فوریه ازبرلن غربی‌بازدید نماید . تصمیم مزبور پس‌از مشاوره نیکسون با وزیر خارجه‌اش راجرز و مشاوران دیگر گرفته‌شد به‌این‌ترتیب نیکسون بازدید چند ساعته خود را از برلن غربی انجام خواهد داد .

ملوین‌لرد وزیر دفاع‌امریکا گفت : مسئله راه‌بندان برلن مربوط به آلمان غربی‌است و مایه نگرانی ما نخواهدبود. در سال۱۹۶۵ نیز همین‌وضع بوجود آمد و گمان میکنم باید مثل همان سال مسئله حل شود . اشاره ملوین‌لرد به این بود که از راه های هوائی برای رسیدن به‌برلن باید استفاده شود تا اقدام آلمان شرقی خنثی گردد .

اعلامیه‌سه دولت غربی

بن ـ دول انگلیس ، فرانسه و امریکا امروز اعلامیه‌ای دربرابر راه‌بندان آلمان شرقی و جلوگیری از دسترسی غرب به برلن غربی صادر خواهند کرد .

طرح این اعلامیه در جلسه شتابزده نمایندگان‌سه دولت در بن تهیه شده تا برای تصویب به واشنگتن و لندن وپاریس فرستاده شود و پس از تصویب اعلام گردد.

محافل مطلع میگویند اعتراض سه دولت غربی به اقدام آلمان شرقی شدیداللحن تخواهدبود. این‌مطلب از اظهارات نمایندگان سه دولت که در سفارت امریکا دربن اجتماع کرده بودند برمی آید اما دولت آلمان‌غربی وضع را جدی تر تلقی میکند .

یکی از رهبران آلمان گفت نباید در برابر کمونیستها ضعف نشان‌داد دست چپی‌های برلن همزمان با سفر نیکسون دست به تظاهرات میزنند

آلمان غربی از محاصره برلن بخشم آمد

بن ـ خبرگزاریها ـ تصمیم دولت آلمان شرقی به بستن راههای زمینی برلن غربی خشم و ناراحتی شدیدی دربن بوجود آورده است دولت آلمان فدرال بلافاصله پس از اعلام تصمیم‌دولت آلمان شرقی بانمایندگان سه دولت متفق غربی (امریکا ـ انگلیس ـ فرانسه) تماس گرفت .

بعقیده مقامات آلمان فدرال این‌تصمیم بمنظور فلج ساختن جریان انتخابات ریاست جمهوری آلمان که قراراست روز چهاردهم اسفند دربرلن غربی انجام شود اتخاذ شده است .

سخنگوی گروه پارلمانی حزب دموکرات مسیحی اظهار داشت تصمیم آلمان شرقی برخلاف‌مقررات حقوق بین‌المللی است . ازطرف دیگر رهبرحزب دموکرات مسیحی دریك مصاحبه رادیوئی گفت ما باید دربرابر کمونیستها کوچکترین علامت ضعف وناتوانی ازخود نشان ندهیم واگردرمورد انتخاب رئیس جمهوری آلمان فدرال‌دربرلن‌غربی تسلیم نظریات‌کمونیستها شویم بی‌گمان‌شوروی درخواستهای جدیدی مطرح خواهد کرد .

سه‌دولت‌متفق‌غربی هنوزبه‌یادداشت مورخ ۲۳ دسامبر شوروی پاسخ نداده‌اند .

در این‌یادداشت شوروی نسبت‌به تصمیم مقامات آلمان غربی بانجام انتخابات ریاست جمهوری در برلن باختری اعتراض کرده است .

محافل سیاسی در بن اظهارداشتند که‌مضمون پاسخ‌سه‌دولت‌به یادداشت شوروی یکسان خواهد بود و متفقین غربی در پاسخ خود تاکید خواهند کرد که اتخاذ تصمیم در بار ه‌محل انتخاب رئیس جمهوری جدید آلمان منحصرا در حدود صلاحیت مقامات آلمان فدرال است .

از طرف‌دیگر گزارش‌های رسیده از برلن غربی حاکی است که جناح های دست چپ‌در پایتخت سابق‌آلمان تصمیم گرفته‌اند روز های ۲۷ فوریه و پنجم مارس بعنوان اعتراض به مسافرت ریچارد نیکسون به برلن باختری‌و انتخاب‌رئیس جمهوری‌جدید در این شهر به تظاهرات دامنه‌داری دست بزنند . ابتکار این تظاهرات را «باشگاه جمهوریخواهان» بدست گرفته است .

همزمان با تصمیم دولت آلمان شرقی به بستن راه های ارتباطی‌برلن باختری گزارش میرسد که مقامات رومانی در برابر فشار شوروی برای انجام مانور های نظامی در آن‌کشور روش خشن تری‌در پیش‌گرفته‌اند و میخواهند از سیاست اقتصادی و نظامی مستقلی پیروی کنند .

از طرف دیگر گزارش های‌رسیده ازچکسلواکی حاکی از ناراحتی های جدیدی دراین کشور است زیرا اکنون چکسلواکی هادریافته‌اند که اشغال کشور آنها توسط نیرو های شوروی برخلاف آنچه که قبلا گفته میشد جنبه موقت ندارد . اغلب در مناطقی که عمده نیرو های شوروی متمرکز هستند بین قوای اشغالی‌و مردم غیر نظامی حوادثی روی میدهد.

۵۰ کشتی بلوك‌شوروی درسواحل امریکا

پرستموت ـ رویتر ـ ناوگانی مرکب از ۵۰ کشتی ویدك کش متعلق به شورای بلوك شوروی‌در نزدیکی سواحل ویرجینیادرامریکا دیده شدند دوناوچه گارد ساحلی امریکادر این منطقه گزارش‌دادند که کشتی های‌مزبورراديده اند‌که به مرز ابهای ساحلی نزدیك‌شدند وسپس‌از آن دور شدند ودر فاصله بیش‌از ۱۲ میل‌راه خطر را ادامه دادند .

گزارش مزبورحاکی است که درحدود ۲۰ عدد از کشتی های مزبور دو میل‌در آبهای ساحلی امریکاوارد شده‌بودند کشتی های مزبور به شوروی. الحاق شرقی و لهستان تعلق داشتند و روی‌بعضی از آنها مسلسلهای ۵۰ میلیمتری وخمپاره انداز ۸۱ میلیمتری دیده شد .

کمونیستها مقامات آلمان غربی را برگرداندند

برلن مقررات مربوطبه منع رفت و آمد درراه برلن ازدیروزبمورد اجرا گذاشته شده‌است .

دیروزمامورین آلمان‌شرقی جلو اتومبیل «هانس‌پتر» رئیس اداره مطبوعات وزارت‌اطلاعات آلمان فدرال را که‌میخواست به برلن غربی برود گرفتند واورا مجبور به بازگشت کردند .

مامورین آلمان شرقی برئیس اداره مطبوعات آلمان فدرال گفتند که حق نداردبه برلن غربی مسافرت کند زیرا از «شخصیت های نامطلوب» بشمار میرود .

درعین حال دیروز گارد مرزی آلمان شرقی مانع‌عبور یك مقام رسمی از برلن غربی به آلمان شرقی شد و اورا عنصرنامطلوب نامید . وی پترهرنس رئیس دفتر اطلاعات سنای برلن غربی بود . وی که همراه همسرش‌بود گفت: گارد مرزی آلمان شرقی مودبانه بمن اجازه ندادند ، اما به همسرم اجازه دادندولی همسرم نیز از سفربه آلمان غربی صرفنظر کرد .

آنهائیکه‌شیك‌پوشند اشخاصی که‌به‌لباس بدیده‌دقت‌مینگرند

همه و همه
در جنرال‌مد پوشاك ایده‌ال خودرا متناسب باهرفصلی
مدرن و زیبا به آسانی انتخاب می‌کنند تلفن ۳۱۰۴۳۰ و ۳۱۰۷۷۰
کوچه برلن

۱۲نفر درجریان انتخابات خونین هند کشته شدند

دهلی‌نو ـ آسوشیتدپرس ـ در جریان‌انتخابات پارلمانی در ایالات شمالی هند بین هزاران نفر از افرادوابسته به احزاب مختلف با چوب ، نیزه ، سنك و تفنك‌زدو خورد های شدید و خونینی‌روی‌داد که‌طی‌آن حداقل ۱۲نفرواز جمله یك کاندیدای نمایندگی پارلمان از حزب کنگره کشته شدندوصد هانفر واز جمله عده‌ای از افراد پلیس مجروح گردیدند .

زدوخورد های هنددرسه‌روز گذشته ادامه داشته‌وامروز شدت یافت و در ایالات شمالی وبخصوص در بمبئی وضع‌وخیمی بوجود آمد .

امروز وضع بمبئی بشدت وخیم شدزیرا برای سومین روز متوالی اجتماعات وسیعی در شهرتاخت‌و تاز می کنند و بایجاد حریق و چپاول دست‌میزنند.

قطار حومه بمبئی که روزانه دو میلیون نفر رابه شهر حمل میکند از کار افتاده زیرا جماعتی درحدود چندهزار نفر ایستگاه راه‌آهن را سنگباران کردندو دو واگون را آتش زدند . اتومبیلها نیز از کار افتاده زیرا تاکنون ۲۰اتوبوس و جیپ پلیس سوزانده شده‌وبه ۱۴ اتوبوس آسیب‌وارد آمده است . چند مغازه دربازار بمبئی غارت شد در اثر تیراندازی پلیس دو نفر مجروح شدند . تظاهرات‌توسط هواداران زبان‌مراتی صورت‌میگیرد که خواستار کنترل بمبئی توسط دولت ایالتی اهاراشترا هستند نه دولت فدرال .

تاکنون ۵۴۸نفر در بمبئی‌توقیف شده‌اند.

آخرین خبرحاکی‌است که در اثر تیراندازی پلیس ۶ نفرکشته و دهها‌نفر مجروح شده‌اند .

پلیس اعتراف کرد که براوضاع مسلط نیست‌و در کلکته نیز بر اثرزدوخوردهواداران دوحزب‌مخالف چهارنفر کشته‌و بیش از ۸۰۰ نفر مجروح شدند . در ایالت بیهار که در شرق هنداست دیروز انتخابات ایالتی انجام می شدو هواداران دو حزب با سلاح گرم ، نیزه و چوب وسنك به‌جان هم افتادند . درشهر مظفرپور پلیس به طرف دعـــوا کنندگان شلیك کرد و دوتن کشته شدند . در منطقه گایا نیزدونفر کشته‌شدند . در شهر بختیارپور مخالفان یك‌حزب به محل صندوق آراءریختندو اوراق آراء رابغارت بردند.

درایالت بنگال غربی نیز ۲۰ فقره زدوخورد بین‌احزاب مخالفه درگرفت .امابلیس آنها را «وقایع کوچك »نامید .

گفته میشود ۶۰ میلیون نفراز ۷۰ میلیون‌نفر رای دهنده‌درایالت بیهار وبنگال غربی در انتخابات شرکت کرده‌اند.

زدوخورد در ایالتی که انتخابات «نیمه‌ترم »خود را می گذرانندبطور عمده بین طرفداران حزب کنگره وجبهه متحداست که زیرنفوذ کمونیست ها میباشد.

در ایالت کلکته برای جلوگیری از بروز سوانح بعدی ، حمل اسلحه تااعلام‌نتیجه انتخابات ممنوع‌شده‌است.

زدوخورد های انتخاباتی‌بیشتر بین اعضای‌حزب حاکم کنگره و جبهه متحد که زیر نفوذ‌کمونیست هااست روی میدهد .

دراین زدوخورد ها طرفین ازهروسیله ای از چوب‌پرچم گرفته تا سنك و آجربرای حمله‌بیکدیگر استفاده می کنند .

این عکس صحنه ای از یکی‌از تظاهرات انتخاباتی هند رادرکلکته نشان‌میدهد .

یك روزنامه اسرائیلی نوشت بزودی :

بین اسرائیل و لبنان نبرد خونینی روی میدهد

اورشلیم ـ خبرگزاری فرانسه اوضاع در مناطق اشغالی اسرائیل در ساحل غربی رود اردن همچنان رو بوخامت میرود اعتصاب عمومی اعراب در نابلوس که از شش روز قبل آغازشده همچنان ادامه‌دارد . در این شهرها مغازه‌ها ، موسسات عمومی و مدارس همچنان تعطیل است. در نابلوس اعتصاب جنبه همگانی بخود گرفته است و همه روزه تظاهراتی در خیابانهای شهر برگزار میشود. درغزه نیزتظاهرات علیه اسرائیل همچنان ادامه دارد دولت اسرائیل امروز در یك جلسه فوق‌العاده اوضاع اعتصاب‌وتظاهرات در مناطق اشغالی را مورد بررسی قرار خواهد داد .

مقامات اسرائیل معتقدند که عامل این تظاهرات و اعتصابات افراطیون عرب هستند که میخواهند در جریان مذاکرات نمایندگان چهاردولت بزرك اوضاع را درمنطقه عربی خاور میانه بیش ازپیش آشفته سازند . از طرف دیگر اوضاع در مرزهای اسرائیل‌همچنان روبوخامت میرود و احتمال یك برخورد مسلحانه‌جدید بین‌اعراب واسرائیل بیش از پیش افزایش مییابد .

گزارشهای رسیده از بیروت‌حاکی است که در چند روز اخیر نقل وانتقالات نظامی دامنه‌داری درمرز های اسرائیل صورت میگیرد . دولت لبنان تصمیم گرفته است تهدیدی را که از استقرار نیرو های اسرائیل در مرزهای آن کشور متوجه لبنان شده‌است به شورای امنیت سازمان ملل متحد اطلاع دهد. وزیر امور خارجه لبنان به نماینده دائمی آن کشور درسازمان ملل متحد دستور داد که درباره تهدید اسرائیل با نمایندگان‌چهار دولت بزرك وارد مذاکره شود .

نماینده لبنان نیز نگرانی دولت‌خود را از حمله اسرائیل به نمایندگان چهار کشور اطلاع داد .

روزنامه «اوریان» نوشته است که دولت لبنان از ناظران سازمان‌ملل متحد درخواست کرده است که مرز های لبنان‌واسرائیل‌رابشدت تحت‌کنترل قرار دهند در اورشلیم روزنامه «اورشلیم‌پست» در شماره امروز خود نوشت‌که جنك اعصاب در مرز های لبنان باوج شدت‌خود رسیده‌است .

دیریازوه این جنك اعصاب بیك نبرد خونین‌مبدل خواهدشد . زیرا دولت‌لبنان هیچگونه اقدامی برای جلوگیری‌از فعالیت کماندو های عرب بعمل نمی آورد وظاهرا رشید کرامی دیگر توانائی آن‌راندارد‌که دربرابر تروریستها کوچکترین عکس‌العملی نشان دهد و به محض آنکه وضع هوا اجازه دهد کماندو های عرب بمنظور خرابکاری ازخاك لبنان وارد سرزمین های اشغالی خواهند شد .

* پرتاب راکت

دیروز باردیگر در مرز های اردن واسرائیل زدوخوردی روی‌داد در جریان این برخورد دو نفر از طرف‌اردن بسوی یك کارخانه پطاس اسرائیل پرتاب شد درنتیجه آن یك غیر نظامی کشته شد .

بقیه در صفحه ٤

تظاهرات فاشیست‌ها

ناپل ـ دیروز صد هاتن از فاشیست های جوان ایتالیادر خیابانهای شهر ناپل دست به تظاهرات زده وبا نیروهای انتظامی به زدوخوردپرداختند.

دراین زدوخورد هفت نفر از افراد پلیس زخمی شدند و سه تن‌از آنها بر اثرشدت جراحات وارده در بیمارستان بستری شدند . پلیس عده زیادی از فاشیست هارا که بعنوان همدردی با مردم چکسلواکی دست بتظاهرات زده‌بودند بازداشت کرد .

امضای نخستین لایحه

کی‌پیکاین ـ فلوریدا پرزیدنت ریچارد نیکسون دیروز در یکی از کلیساهای «فلوریدا» مراسم مذهبی روز های یکشنبه را بجاآورد وپس‌از آن بامشاوران‌سیاسی خود به مذاکرات‌پرداخت و سرانجام برای نخستین بار یك لایحه قانونی رابه عنوان رئیس‌جمهوری ایالات متحده امضاء کرد

بزرگترین ماهواره

کیپ کندی ـ دانشمندان امریکائی بزرگترین ماه مصنوعی مخابراتی راباموفقیت از پایگاه کیپ کندی بفضا پرتاب کردند . این ماهواره که بوسیله موشك عظیم سه مرحله در مدار قرار گرفت نخستین ماه‌مصنوعی‌مخابراتی ازسری ماهواره هائی است‌که برای ایجاد یك شبکه عظیم مخابراتی بفضا پرتاب‌خواهد شد .

در شهر «ویولت» واقع در استرالیا یك حادثه وحشتناك روی داد که طی آن یك قطار مسافربری سریع‌السیر بایك قطار باری بشدت بهم برخورد کردند و درنتیجه آن دهها نفر کشته و زخمی شدند . هنگامی که فاجعه اتفاق افتاد مسافران قطار مسافربری خواب بودند و قطار با حداکثر سرعت حرکت‌میکرد. یکی‌از اهالی شهر «ویولت» که شاهد این حادثه بود گفت‌این بدترین فاجعه‌ای است که او بعمر خود دیده است . در این عکس دیده میشود که چگونه یکی از قطار ها براثر برخورد باقطار دیگر بکلی متلاشی شده و قسمت هائی از آن روی‌قطار دیگر سوار شده است .

این عکس هنگامی گرفته شده که گروه های نجات برای کمك به‌مسافران قطار مشغول جستجوی لاشه دو قطار هستند .

۲ لاك پشت برای ژنرال دوگل

پاریس ـ یك پلنك، دو لاك‌پشت ، دوطوطی یك جفت‌میمون امروز بعنوان هدیه جمهوری بانگوئی (افریقای مرکزی) برای ژنرال دوگل باهواپیما وارد پاریس شدند .

خودرئیس جمهوری بانگوئی فردا برای بازدید سه روزه از فرانسه وارد میشوداما هدایایش پیش‌پیش فرستاده شده‌اند .

جادوگران ایتالیا مشکلات‌سیاسی دولت را حل میکنند

رم ـ دیروز عده زیادی از جادوگران‌و پیش‌گویان‌ایتالیا در شهر رم دست بتظاهرات زدند و از دولت درخواست کردند که حرفه جادوگری را برسمیت بشناسد .

دراین‌تظاهرات جادوگران کلیه شهرهای‌ایتالیا شرکت داشتند . تظاهر کنندگان اعلام کردند که اگر دولت تقاضا های آنها را بپذیرد حاضرند در مدت ده روزکلیه مشکلات سیاسی و اقتصادی را که دولت باآن روبرواست حل کنند .

یك‌مار دومتری زندگی مردم «بریس‌بین» را فلج کرده !

بریس بین ـ ساکنان هتل آوالاند در شهربریس‌بین (آفریقای جنوبی) لذتی از زندگی خود نمیبرند ، زیرادر توالت مردان هتل یك مارکشنده دومتری مسکن گرفت. ساکنان هتل از ترس این مارکه یك هفته است درآنجا پیدا شده به‌توالت دیگری در ۱۳۶ متری هتل میروند. شهردار ۳۵ دلار برای کسی که مار را درآورد جایزه تعیین کرد اما کسی حاضر به‌این کارنشده‌است .شهردار گفته است : گمان میکنم‌ناچارشویم همه‌توالت‌رامنفجر کنیم .

«بوتو» آزاد میشود

داکا ـ رویتر ـ حزب حاکمه مسلم‌لیك دیروز تقاضا کرد جوانانی که ضمن تظاهرات ضد دولتی‌توقیف شده‌اند آزاد شوند .

این تصمیم در قطعنامه شورای عالی حزب که تحت ریاست‌شخص ایوبخان تشکیل شد اعلام گردید در قطعنامه لغو فرمانی که فعالیت سیاسی جوانان ۱ محدود میسازد نیزخواسته شده‌است .

ناظران سیاسی می گویند قطعنامه مزبور نشان‌میدهد که حزب مسلم‌لیك می‌خواهد سیاست آزادیخواهانه تری در پیش بگیرد وبیشترمایل است دستگاه کشوری را مسئول بازداشت جوانان وردو-خورد هائی که منجر به کشته‌شدن ۳۳نفردر پاکستان شده است،جلوه دهد .

* آزاد میشود

گزارشهای رسیده حاکی‌است که ذوالفقار علی بوتو وزیرخارجه سابق پاکستان که بازداشت‌اوموج تظاهرات ضد دولتی را شدت داد، احتمالا در ۲٤ ساعت آینده آزاد خواهد شد . ۹۰ نوز است که بوتودر زندان بسر میبرد. وی اوایل این هفته تهدید کرده‌بود که اگر آزادش نکنند‌دست باعتصاب غذا خواهد زد .

همزمان با این حکومت‌پاکستان شرقی اعلام کرد که ۱٤۱ نفر که طبق قانون وضع‌فوق‌العاده‌بازداشت شده‌بودند آزاد می شوند نام این عده اعلام نشده‌است .

درعین حال نخستین‌علائم رفع‌بحران پاکستان به چشم میخورد . بعضی از گروه های مخالف دولت حاضر شده‌اند با دولت وارد مذاکره شوند دیروز این گروهها که‌بیشتر دست‌راستی هستند در داکاتشکیل جلسه دادند تا جواب پیشنهاد ایوبخان‌را تهیه کنند.

قدرت
پایان ناپذیر
پایان ناپذیر
پایان ناپذیر
پایان ناپذیر
پایان ناپذیر

شعر
مجله ادبیات و دانش و هنر
امروز
شماره های هشتم و نهم دوره هجدهم با مقالات زیر :
مقالاتی از صادق هدایت درباره ایران و زبان فارسی ـ سه شاعر از سه کشور عربی ـ زمانی برزمین (شعر) از مهدی اخوان ثالث ـ همه باید زندگی کنند (داستان)از آنالاتنگفوس دوستان قدیم ، از عبدالحسین وجدانی ،چزاره پاوزه، مرد تنها ـ گفتگوئی با میگل‌آنجل آستوریاس وظیفه فرهنگی‌سینما ، از مصطفی فرزانه ، کاوشهای عقل نظری ، از منوچهر بزرگمهر ـ در باره فیلم خولتیای ارواح فلینی ـ شب (داستان) از محمود کیانوش وات ، از ساموئل بکت در جهان دانش و هنر ، شطرنج و مطالب دیگر .... منتشر شد
آ ـ ۲۱۲۱٦

از تالارهای بزرگ ومجلل سیاره
برای مجالس عقد وعروسی وسایرضیافتها دیدن فرمایید
تلفن ۳۳٦٦٦٦

پوری بنائی ـ ایرج قادری ـ و... آرمان
درفیلم استثنائی سال
رودخانه وحشی

یك هدیه نفیس وهیجان انگیز برای تمام خانواده‌ها
نظر به فوق‌العاده بودن فیلم «قصه جنگل» وبخاطر رفاه مشتریان وجلوگیری از ازدحام
برای اولین بار
از صبح چهارشنبه درسینماهای
پارامونت‌وسینه‌موند
شاهکار شاهکارهای والت‌دیسنی
قصه جنگل
رنگی
WALT DISNEY'S the Jungle Book
نخستین فیلم کارتون در تاریخ سینماکه رکورد فروش خارق‌العاده آن تمام محافل‌سینمائی جهان را بحیرت افکنده است
برنده پلاك طلا وجایزه بهترین‌فیلم بلنددرسومین فستیوال بین‌المللی فیلمهای‌کودکان تهران۱۳٤۷
سانسها درسینما پارامونت ۱٫۵ر۱۱ صبح ۳۰ر۳ـ ۳۰ر۵ـ ۳۰ر۷ـ ۹ر۳۰ بعد از ظهر و در سینه‌موند ۱۰ر٤۵ صبح ۳ـ۵ـ۷ـ۹ بعد از ظهر

سرماویخبندان اروپا ـ امریکارافلج کرد

نیویورك ـ خبرگزاری فرانسه ـ رویتر ـ طوفان برف و سرمای شدید سراسر ایالات متحده و بسیاری از کشور های اروپای‌غربی را فراگرفته است .

بدنبال طوفان سهمگین برف که دیروز در نیویورك روی داد در این شهر بزرك حالت فوق‌العاده اعلام‌شده است درتمام مدت دیروز اتومبیل‌های برف پاك‌کن و بولدوزرها مشغول‌پاك کردن برف بودند . ارتفاع برف در مرکز شهر بیش از ۲۰ سانتی متر است . اداره هواشناسی پیش بینی کرده است که ریزش برف دربیست و چهار ساعت آینده ادامه خواهد داشت .

رفت وآمد وسائل‌نقلیه در خیابان های شهر نیویورك وبسیاری از شاهراه های امریکا قطع شد وپرواز هواپیما ها از فرودگاه های بزرك متوقف شده است .

درپاریس دیشب گرماسنج ۹درجه زیر صفررانشان‌میداد .دراثریخبندان رفت و آمد وسایط نقلیه راه های اروپا فلج شده است .

در انگلستان سرما و برف شدید کولاك میکند . هزاران نفر ازمردم انگلستان دیروز از سرما میلرزیدند زیرا مواد سوخت کافی در اختیار نداشتند . طوفانی که از انگلستان حرکت کرده بود امروز به هلند رسید .

دراین کشور ۱۰ سانتی متر برف باریده است .

درانگلستان و نقاط دیگر اروپا بسیاری از جاده ها بند آمده ورفت و آمد متوقف گردیده است .

* سیل سوریه

دیروز یك رودخانه دمشق پایتخت سوریه برای چهارمین‌بار ظرف‌هفته های اخیر طغیان کرد و آب خیابان های دمشق را فراگرفت وعبور ومرور را متوقف کرد .

تکخال
برنامه آینده سینما
آتلانتیک
فیلمی که فقط برای شادی وتفریح شما ساخته شده
سیلواکوشینا
روبرت هیرش
درفیلم پاناویژن ◎ رنگی
نابغه
ادموند

دوچرخه معروف رُودماستر
لوازم دوچرخه ـ لوازم موتورسیکلت (پژو ـ هوندا)
لاستیك روئی و توئی دوچرخه وموتوریکلت
گرام فیلیپس ـ گرام تاکت ـ ضبط صوت کاست ـ
آب‌میوه‌گیری بورمیکس ـ دستگاه تقویت صدا بابلندگو
برای تحویل فوری موجود است .
شرکت بازرگانی شیپور ـ خیابان سوم اسفند ـ ساختمان ٤٤ ـ تلفن ۳۰۳۰۸۹

از فردا صبح در سینماهای
اروپا ـ رکس ـ آسیا ـ میامی ـ پاسیفیك ـ تیسفون
سیلوانا ـ فلور ـ رامسر ـ ناتالی ـ ارانوس ـ کارون
قصه‌ای‌ازجوانمردی، انسانیت، عشق‌وهوس
ناصر ملك مطیعی . شهین درفیلم
سالار هردان
حین‌گیل ـ آراسته ـ نادره ـ کهنوئی
گیتی فروهر ـ حسن شاهین ـ مهرداديان
واسداله یکتا
کارگردان
نظام فاطمی
زیر پهنه نیلگون آسمانها هنوز نظیرچنین ماجرائی دیده نشده‌است

متن آئین نامه مقررات بهداشتی و مواد غذائی

آئین‌نامه مقررات بهداشتی مربوط به‌قانون مواد خوردنی ، آشامیدنی، آرایشی و بهداشتی دیروزبامضای وزیر بهداری‌رسید . این آئین‌نامه در چهار فصل و ٤٤ ماده بشرح زیر مورد عمل قرار خواهد گرفت.

● فصل اول- بهداشت‌فردی

ماده ۱ـ کلیه کارگران و اشخاصی که در اماکن عمومی‌و مراکز تهیه ـ توزیع نگهداری‌و فروش مواد غذائی انجام‌وظیفه میباید موظفند که کارت‌معاینه پزشکی در محل کار خود داشته باشند .

تبصره ۱ ـ کارفرمایان‌موظف هستند که قبل ازاستخدام‌اشخاص کارت معاینه پزشکی آنان را مطالبه و در محل کسب‌نگاهداری نمایند .

تبصره ۲ـ کارت معاینه پزشکی منحصرا از طرف ادارات‌بهداری هرمحل صادر خواهد شد . نوع‌و مدت اعتبار کارت فوق را که از یکسال تجاوز نخواهد کرد وزارت بهداری تعیین خواهد نمود.

ماده ۲ـ کارگران موظفند رعایت کامل بهداشت فردی مربوط به نظافت را نموده و بدستورهائی که از طرف دستگاههای مسئول‌وزارت بهداری داده میشود عمل‌نمایند.

ماده ۳ ـ اشخاصی که درمحل پخت و یا آشپزخانه کار میکنند باید ملبس بکلاه و روپوش‌سفید باشند و روپوش سایر اشخاص مصرح در ماده ۱باید برنك‌روشن وتمیز باشد .

ماده ٤ـ صاحبان و متصدیان اماکن مشمول این آئین‌نامه موظفند جایگاه محفوظ مناسبی بمنظور حفظ لباس کارگران‌خود تهیه نمایند .

ماده ٥ ـ هر کارگر موظف به داشتن صابون‌وحوله تمیزاختصاصی میباشد .

ماده ٦ـ کارگرانی که بنحوی از انحاء باطبخ و تهیه مواد غذائی سروکار دارند در حین کار حق دریافت بهای کالای فروخته‌شده‌را شخصا از مشتری نخواهند داشت.

ماده ۷ ـ دراماکن مذکوردر این آئین‌نامه باید جعبه کمکهای اولیه در محل مناسبی نصب گردد.

ماده ۸ـ کارگران اماکنی که بموجب فصل دوم آئین‌نامه ملزم بداشتن دوش آب سرد و گرم میباشند و یا با بخت سروکاردارند موظفند هرروز قبل از شروع وبعد از خاتمه کار استحمام نمایند .

● فصل دوم ـ وضع ساختمانی‌اماکن عمومی

اماکن عمومی و مراکز تهیه و تولید . توزیع ـ نگهداری‌وفروش مواد غذائی

ماده ۹ ـ کف باید شامل شرایط زیر باشد :

الف ـ از جنس قابل شستشو باشد .

ب ـ صاف و بدون فرورفتگی‌و شکاف و جنس آن طوری باشد که در اثر تردد گردوغبار ایجاد ننماید .

پ ـ دارای شیب مناسب‌بطرف فاضل‌آب باشد .

ث‌ـ مجهز بکف‌شوی سیفون‌دار (شترگلو) باشد .

ماده ۱۰ ـ دیوارها باید دارای شرائط ذیل باشند .

الف ـ ساختمان دیوار ومصالح آن طوری باشد که‌ازورودوجوندگان و حشرات جلوگیری بعمل‌آورد.

ب ـ وضع دیوارها بایدمتناسب با احتیاجات و لوازم مربوط بنوع کار باشد .

پـ دیوارها باید صاف و بدون فرو رفتگی و شکاف و درز وطاقچه باشد .

ت ـ دیوارها باید برنك روشن باشد .

ماده ۱۱ـ سقفها باید صاف و حتی‌الامکان مسطح بدون ترك خوردگی و شکاف و همیشه‌تمیز باشد .

ماده ۱۲ـ وضع درها و پنجره‌ها.

الف ـ درها و پنجره‌ها بایدبدون ترك خوردگی‌وشکستگی بوده‌وقابل شستشو باشد .

ب‌ـ درها و پنجره‌ها باید طوری باشد که از ورود حشرات‌بداخل جلوگیری نماید.

ماده ۱۳ـ آب مصرفی باید مورد تائید مقامات بهداشتی باشد .

ماده ۱٤ـ دارای سیستم فضل آب بهداشتی باشد .

ماده ۱٥ـ وضع و تعدادمستراح و دستشوئی بهداشتی و متناسب باشد .

ماده۱٦ـ برای کارگران باید دستشوئی‌و مستراح مجزا درمحل مناسب و شرائط لازم ساخته‌شود.

ماده ۱۷ـ حمام باید دارای‌شرایط مندرج در مواد ۹،۱۰،۱۱، ۱۲،۱۳ و ۱٤ این آئین نامه باشد .

ماده ۱۸ـ دستگاه سوخت ونوع مواد سوختنی باید طوری باشد که حتی‌الامکان احتراق بصورت کامل انجام گیرد .

ماده ۱۹ـ محل شستشو ونگهداری ظروف باید در مجاور محل پخت‌و مجزا و مستقل ازآن‌باشد . ظروف کثیف از یك دریا دریچه باین‌محل وارد و ظروف تمیز از دریچه های جداگانه وارد آشپزخانه و سالن شود .

ماده ۲۰ـ ظروف باید در ظرف شوئی سه مرحله‌ای (شستشو ـ ضد عفونی ـ آبکشی) یاتوسط دستگاه های اتوماتیك شسته شود .

تبصره ۱ـ تعداد و ظرفیت هر ظرفشوئی باید متناسب با تعداد ظروف باشد .

تبصره ۲ـ ظروف باید با وسیله تمیز و عاری از آلودگی خشك گردد .

ماده ۲۱ ـ قفسه و ویترین و گنجه‌ها باید تمیز و عاری از گردو غبار و مجهز بدر و شیشه باشد .

تبصره ۱ـ قفسه وویترین و گنجه‌ها باید قابل نظافت باشد .

تبصره ۲ـ فاصله کف‌آنها از زمین از ۲۰ سانتیمتر کمتر نباشد.

ماده ۲۲ـ پیش خوان و میز کار باید سالم و روکش آن از جنس قابل شستشو باشد .

ماده ۲۳ـ سبزی و میوه که در اماکن عمومی بصورت خام در اختیار مشتریان گذارده میشود باید در محل مخصوص شسته و با محلول گندزدائی ضد عفونی گردد و سپس باآب سالم و تمیزآبکشی شود.

ماده ۲٤ـ انبار مواد غذائی باید قابل تمیز کردن بوده ووضع داخلی آن مطابق شرائط مواد ۹،۱۰،۱۱، ۱۲،۲۱ این آئین نامه باشد .

تبصره ۱ـ انبار مواد غذائی نباید مرطوب باشد .

تبصره ۲ـ انبار آرد و شکر و سایر مواد غذائی که ایجاب میکنند دارای انبار اختصاصی باشد باید مطابق‌نقشه تصویب شده مقامات بهداشتی احداث شود .

ماده ۲٥ـ کلیه مواد غذائی فاسد شدنی‌باید‌دریخچال‌ویادرسرد خانه متناسب نگهداری شود و همچنین درنگهداری آنها دریخچال زائد بر مدتی که‌معمولاغذادریخچال فاسد نمیشود خودداری گردد .

ماده ۲٦ـ تهویه باید بنحوی صورت گیرد که همیشه هوای‌داخل اماکن سالم تازه و کافی و عاری از بوباشد .

ماده ۲۷ـ در فصل گرماحداکثر درجه حرارت داخل اماکن نباید بیشتر از ۳۰ درجه سانتی گراد باشد

ماده ۲۸ـ نور طبیعی ویامصنوعی باید طوری باشد که باعث ناراحتی چشم نگردد .

ماده ۲۹ـ برای جلوگیری از حریق و انفجار و سایر خطرات احتمالی باید پیش‌بینیهای لازم‌بشود.

ماده ۳۰ـ زباله دان درپوش‌دار زنك نزن قابل حمل بتعداد کافی موجود باشد .

تبصره ۱ـ زباله‌دان بزرك‌درپوش‌دار زنك نزن قابل حمل متناسب با احتیاجات روزانه در محل مناسبی جهت جمع آوری و تخلیه زباله‌ها گذاشته شود .

تبصره ۲ـ زباله‌دانها باید بعداز تخلیه شسته شود .

ماده ۳۱ـ پشه ، مگس ،حشرات و جوندگان بهیچ وجه نباید در داخل اماکن دیده شوند .

ماده ۳۲ ـ نقشه ساختمانهای کلیه اماکن مصرح در آئین نامه بمنظور انطباق با موازین. بهداشتی قبل از اجراء باید به‌تصویب‌مقامات مسئول برسد .

ماده ۳۳ـ اماکنی که اجازه‌قبول مسافر دارند علاوه بر رعایت کلیه موارد بهداشتی باید واجد شرایط زیر باشند.

الف ـ درهراطاق‌تعدادتختخواب ها باید طوری باشد که برای هر تخت شش متر مربع منظور شود.

ب‌ـ تعداد دوش هر طبقه از ساختمان بایدمساوی‌تعدادمستراحها باشد .

پـ پله باید دارای خفاظ بوده ولغزنده نباشد ارتفاع پله حداکثر ۱۸سانتیمتر و عرض آن حداقل ۲۰سانتیمتر باشد .

ماده ۳٤ـ دالسه(مانندحوله، ملحفه پرده وامثال آنها)بایدبادستگاههای اتوماتیك یا در رختشویخانه که مطابق نقشه استاندارد وزارت بهداری باشد شسته وخشك وطوشود

ماده ۳٥ـ ایجاد هرگونه‌حوض یاحوضچه‌یاپاشوی که‌درآن‌آب به صورت راکد باشد ممنوع است .

● فصل سوم ـ وسائل ولوازم کار

ماده ۲٦ ـ ظروف مورد استفاده باید دارای شرایط زیر باشد .

۱ـ ظروف شکستنی باید تمیز بدون ترك خوردگی و آب نرید گی باشد .

۲ـ وسائل وظروف فلزی که برای تهیه ونگهداری ومصرف‌مواد غذائی بکار میرود باید سالم‌صاف بدون رنك دشد .

۳ـ استفاده از ظروفی که‌بوسیله وزارت بهداری غیر مجاز شناخته وآگهی می شود ممنوع‌است

ـ جدار داخلی ظروف مسی باید کاملا سفید کاری باشد .

٥ـ ظروف لعابی نباید دارای‌لب بریدگی باشد .

٦ـ وسایل و ظروف غذا بایدپس ازهربار مصرف شسته و تمیز و ضد عفونی شود .

۷ـ استفاده‌از گوشت‌کوب و قاشق چوبی وسربی ممنوع است.

۸ـ استفاده از قندان ، نمکدان ومشابه آن بدون سرپوش ممنوع است .

۹ـ وسائل و ظروف غذاخوری و تهیه غذا باید در وبترین یا کنجه مخصوص که‌محفوظ‌باشدنگهداری شود .

ماده ۲۷ ـ سطح میزها باید صاف ، تمیز ، سالم‌و بدون درزبوده وروکش‌آن‌از جنس قابل شستشو باشد .

ماده ۳۸ـ صندلی ها و نیمکتها باید سالم و تمیز باشد .

ماده ۳۹ ـ برای هر مسافر تازه وارد باید از ملحفه وشمد تمیزو سفید وسالم استفاده شودو دعویص آنها درهرسه روز یکبار اجباری است .

ماده ٤۰ـ استفاده از لحاف ،پتو تشك وبالش کثیف مندرس و بدون ملحفه ممنوع است .

ماده ٤۱ ـ استفاده از تختخواب هائی‌که دارای پارکی یا شکستکی ویاگودرفتگی نیز باشد ممنوع است .

ماده ٤۲ـ استفاده از کاغذهائی که تمیز نباشد و همچنین روزنامه وامثال آن‌جهت پیچیدن مواد غذائی ممنوع است .

ماده ٤۳ ـ ظروف خمیرگیری باید صاف وتمیز وبدون‌درز باشد. نصب شیر آب بالای ظرف خمیرگیری الزامی است .

تبصره ۱ـ حتی‌الامکان کوشش شود که از دستگاههای خودکار برای تهیه خمیر استفاده گردد.

● فصل چهارم ـ طبقه‌بندی اماکن

از لحاظ شمول مواد این آئین‌نامه ماده ٤٤ ـ طبقه بندی‌اماکن ز لحاظ شمول این آئین‌نامه بشرح ذیل است :

۱ـ کلیه مواد این آئین نامه به استثنای ماده ٤۳ شامل هتل ، متل ، مهمانخانه و مسافرخانه و پانسیون و مسافرخانه می باشد .

۲ـ کلیه مواد این آئین دمه‌به استثنای مواد ۱٦ ـ ۱۹ـ ۲۰ـ ۲۲ لغایت ۲٥ومواد ۳۳ و ۳٦ و ۳۹ لغایت ٤۳ شامل حمامها میگردد.

۳ـ کلیه مواد این آئین نامه باستثنای‌مواد ۱٥ لغایت ۱۷ـ ۱۹ـ ۲۰ـ ۲۲ـ ۲۳ لغایت ۲٥ـ ۳۳ـ ۳٦ ۳۹ لغایت ٤۳ شامل آرایشگاهها می باشد .

٤ـ کلیه مواد این آئین نامه باستثنای مواد۱٥ـ ۲۰ـ ۲۳ـ ۲٥ـ ۳۳ ۳٤ـ ۳٦ ـ ۳۹ ـ ٤۰ و ٤۱ شامل نانوائیها می گردد .

٥ـ کلیه مواداین آئین نامه به استثنای مواد ۱٥ لغایت ۲۰ـ ۲۳ ـ ۳۳ـ ۳٤ـ ۳۹ـ ٤۰ـ ٤۱و ٤۳ شامل محلهای فروش موادغذائی (ازقبیل گوشتفروش‌ومیوه‌وسبزی‌فروش‌بقالی عطاری‌و امثال آنها می باشد .)

٦ـ کلیه مواد این آئین نامه به استثنای مواد ۱٥ـ ۱۷ـ ۲۲ـ ۳۳ ـ ۳٤ـ ۳۹ ـ ٤۰ ـ ٤۱شامل محلهای تهیه مواد غذائی (از قبیل ماست بندی ها ، کشك‌سائی ،قندپریزی ، شیرینی‌پزی و نظایر آنها)میباشد

۷ـ کلیه مواد این‌آئین‌نامه به استثنای مواد ۱۷ـ ۳۳ـ ۳٤ـ ۳۹ ـ ٤۰ـ ٤۱ـ ٤۳ شامل محلهای تهیه وفروش‌مواد غذائی‌که دارای محل پذیرائی از مشتری می شود می‌باشد .

۸ـ کلیه مواد این آئین نامه باستثنای مواد ۱٥ لغایت ۱۷ـ ۳۳ـ ۳٤ـ ۳۹ـ ٤۰ ـ ٤۱ـ ٤۲ شامل محلهای تهیه و فروش مواد غذائی که دارای محل پذیرائی مشتری نیستند می باشد .

هندیها در هرشغل و مقامی که‌باشند هروقت فرصتی بدست آورند به رقص وپایکوبی مشغول میشوند. بانو گاندی نخست وزیر هند یکی‌از طرفداران پروپاقرص رقصهای محلی‌است واخیرا که کنگره رقص هنددر دهلی‌نو تشکیل شده بود با اشتیاق تمام در آن شرکت کرد در حالیکه ساری بتن داشت دست در دست بانوان دیگر به رقص پرداخت . این عکس هنگام اجرای یك رقص‌هندی از بانو گاندی گرفته شده‌است

در قطعنامه سمینار پلیس وحقوق بشر

تشکیل پلیس قضائی پیشنهاد شد

● افراد پلیس باید از بین دیپلمه‌ها انتخاب شود

سمینار پلیس وحقوق بشر با انتشار یك قطعنامه چهار ماده‌ای بجلسات خود پایان داد.

در قطعنامه سمینار پیشنهادشده است که‌برای جلوگیری از تراکم روز افزون پرونده های جزائی‌در دادسراهاوتسریع در رسیدگی به امور جزائی «پلیس ، قضائی» با شکل‌وهیئت در صلاحیتی که در کشور های مترقی‌وجود دارد باتوجه بشرایط کشور ما تاسیس گردد .

سمینار همچنین پیشنهاد کرده است‌افراد پلیس از این پس ازبین دارندگان دیپلم کامل متوسطه انتخاب شوندو شرایطی فراهم آید قادر صورتی‌که این افرادشایستگی خود را درسال های اول‌خدمت‌به ثبوت رسانندبتوانند بدرجه‌افسری نائل شوند.

در قطعنامه سمینار پلیس وحقوق بشرتوصیه‌شده‌است که از نمایش فیلمهای بدآموز و انتشار وقایع جنائی مضر که ممکنست مشوق ارتکاب جرم شود جلوگیری گردد و برای ارشاد و راهنمائی مردم‌به اطاعت از مقررات واحترام به قوانین وجلوه دادن زشتی نحلف ازلیه امکانات تبلیغاتی از جمله سینما ، رادیو ، تلویزیون و مطبوعات‌استفاده شود.

● تضمین‌های لازم

سمینار پلیس‌وحقوق‌بشرهمچنین توصیه‌نمود دربازجوئی های‌مقدماتی که بوسیله‌افراد پلیس به عمل می آید اصول و موازین حقوق‌بشر وکلیه‌تضمین های لازم‌برای دفاع متهم تامین گردد وازبازجوئی‌متهم درساعاتی‌از شبانه روز که بلحاظ خستگی جسمی وروحی برای‌تحقیق مساعدنیست حتی‌الامکان خودداری بعمل آید.

سمینار پیشنهاد کردمساله‌بزهکاری جوانان مخصوصا وضع کودکان بی‌سرپرست‌وولگردان که غالبا آلت دست مجرمین حرفه‌ای قرار می گیرند بطرق مقتضی مورد توجه بیشتری واقع گردد.

درجلسه دیشب انجمن شهر

آئین‌نامه توزیع گاز تصویب شد

● پیشنهاد گردید که‌ازفروش گاز عوارض دریافت گردد

● قراردادن کپسول گاز در برابر آفتاب ممنوع است

● انبار گاز نبایددرمجاورت مدارس، مساجد،سینماها ساخته شود

● حداکثر مقدار ذخیره گاز در منازل و خرده فروشی شصت کیلو تعیین گردید

در جلسه دیشب‌انجمن‌شهر تهران آئین‌نامه توزیع گاز در تهران‌به تصویب‌رسیدوجهت‌اجرا بشهرداری ابلاغ شد. پس ازتصویب این‌آئین نامه‌آقای رستگارارزی‌نماینده‌انجمن پیشنهاد کرد که‌شهرداری ازفروش گاز نیز مانند نفت‌وبنزین‌عوارض بگیرد و عایدات ناشی‌از آن برای ترمیم اسفالت‌ویاسایر نیازمندیهای شهری مصرف شود . آئین نامه توزیع گاز در دوفصل وهفده ماده تنظیم وتصویب شدونکات مهم آن بشرح زیراست .

● مقررات ایمنی

در فصل اول آئین نامه‌مقررات نگاهداری وانبارکردن سیلندرهای گازدر نه ماده تدوین‌گردید و قرار دادن سیلندر گاز در مجاورت اشیاء قابل اشتعال منابع حرارتی ووارد آوردن‌ضربه‌به‌سیلندر ممنوع شده‌است . همچنین مقرر گردیده که سیلندر گاز نباید نزدیك در های خروجی وپلکانها و مجاورت کپسول اکسیژن قرار داده شودو مقدار کل ذخیره گاز مایع در ساختمان های غیر عمومی یکصد وپنجاه کیلو ودرانبار ها پنجهزار کیلواعلام گردیده‌است .

● مشخصات انبارها

دیوارو کف‌وسقف انبار های گاز باید در برابرآتش سوزی مقاوم‌بوده ودر هاوپنجره های انبار باید از مصالحی ساخته شودکه‌بتواند مدت دو ساعت در برابرآتش مقاومت نماید ، دراین‌انبار ها باید دستگاه های تهویه واعلام کننده‌وجودگاز نصب شده واین مراکز نباید در مجاورت‌مدارس،مساجد ،بیمارستان ها ، سینما هاوسایراماکن عمومی ساخته شود .

● گاز وآفتاب

فاصله‌انبار های گاز با اماکن دیگرباید پانزده مترباشدو دراین انبار ها بایدوسائل ضد آتش قوی نصب گردد . بموجب آئین نامه‌جدید قراردادن سیلندر گازدر برابرآفتاب‌ممنوع‌است‌وفروشندگان بایددستورالعمل و رعایت مقررات ایمنی‌را در موقع فروش گاز به خریدار بدهند.

خرابی اسفالت خیابانها

بقیه از صفحه آخر

اساسی اسفالت خیابانها ده‌گروه در شهر تهران فعالیت دارند و سپس نام خیابانهائی را که در آنجا لکه‌گیری انجام میشود برشمرد . ناطق دربایان علت‌خرابی‌اسفالت‌خیابانهای تهران را برای انجمن شهرتشریح کرد و گفت بعلت عدم توجه به امر نگاهداری اسفالت و حرکت وسائط نقلیه سنگین‌در معابر تهران‌بتدریج مقاومت اسفالت ازهم گسسته و بصورت تاسف‌آور فعلی درآمده است.

سپس‌قائم مقام شهرداری‌اقدامات ماموران دفاع غیر نظامی را در مورد غلطاندن وبی‌خطر ساختن سنك عظیمی که در کوههای دربندبروی خانه‌ها در حال سقوط بود وهمچنین درمورداقدامات ماموران آتش نشانی در بازار مطالبی گفت و افزود که ترتیبی داده شده تا در سراسربازار لوله آبجهت استفاده در مواقع خطر نصب گردد .

● آئین‌نامه گاز

پس از پایان گزارش شهرداری انجمن وارد دستور شد و آئین‌نامه‌ـ موکول گردید.

● پارکینك امجدیه

انگاه گزارش کمیسیون قراردادها راجع به توسعه پارکینك امجدیه و خرید دوازده هزار و چهارصد وده متر زمین بمبلغ دو میلیون تومان بدین منظور مطرح و تصویب شدو سپس پیرامون جریان فاضل آب حمامها به نهر فیروزآباد گزارش دیگری مطرح‌وچندتن‌از نمایندگان در این مورد اظهار نظر کردند و گزارش مجددابه کمیسیون‌برگشت داده شد .

آقای تفضلی در مورد تخفیف‌مقاطعه کاران مطالبی گفت و اظهار داشت واگذاری کار بشرط تخفیف‌تشویق تخلف است و سپس قائم مقام شهرداری ضمن تشریح نحوه عمل وزارت راه در مورد تعیین قیمت شاخص کارها اعلام کرد که شهرداری نیز از این پس در مورد اسفالت روش وزارت راه رادنبال خواهد کرد. جلسه در ساعت نه‌شب تعطیل و جلسه آینده‌به روزیکشنبه موکول گردید.

بین اسرائیل ولبنان

بقیه از صفحه سوم

یك سخنگوی نظامی تل‌اویو اظهار داشت که نیرو های اسرائیل به تیراندازی اردنیها پاسخ دادند و دوپل رادر قسمت شرقی ساحل رودخانه مورد هدف قراردادند .

وی گفت که دوگروه کماندوی فلسطین که در مصر تحت تعلیم قرار گرفته اند وبرای کارگذاردن مین‌در صحرای سینا وارد این منطقه شده بودند دستگیر کردند.

دادگاه رامله دیروز چهار دختر عرب‌را باتهام اختلال نظم از چهار تاهشت ماه زندان محکوم کرد .

یك‌دادگاه‌نظامی نیزدودخترشهردار رامله را که یکی از آنها ۱٤ساله ودیگری ۱٦ساله‌است باتهام‌مقاومت دربرابر پلیس هریك رابه پرداخت ٥٥لیره جریمه نس‌ئیلی متهم کرد درصورتیکه دختران از پرداخت جریمه خودداری کنند پدر آنها سه ماه زندانی‌خواهد شد .همچنین دوازده دانش‌آموز مدرسه«بیرزیت» باتهام برهم زدن نظم هر یك به سه ماه زندان ویا پرداخت هزارو یکصد لیره جریمه محکوم شدند. محکومین اعلام داشتند که ترجیح میدهند بزندان بروند ، بدنبال‌اعلام رأی‌دادگاه بار دیگر عده زیادی دختر و پسر جوان در برابرمسجد «البیرت» دست به تظاهرات زدندو عده زیادی از زنان عرب نیز به‌آنها پیوستند .

براساس قراردادی‌که صبح امروز باءضاء رسید :

ایران به‌ژاپن گاز مایع فروخت

میزان صدور گاز به ژاپن سالیانه ۲٤۰ هزار تن است

امروز برای اولین بار در تاریخ استخراج و صدور نفت قراردادی‌برای صدور گازمایع بخارج بامضاءرسید. بموجب این قراردادتا مدت‌دهسال هرسال ۲٤۰ هزار تن گاز مایع از ایران به ژاپن صادر خواهد شد ، این قرارداد صبح امروز در دفتر کار آقای باقر مستوفی مدیر عامل‌شرکت ملی صنایع پتروشیمی بین شرکت سهامی شیمیائی خارك و نمایندگان گروه‌شرکت‌های ژاپنی بامضاءرسید.

● ۱۲ میلیون دلار

در سالهای اخیر فقط از قسمت مختصری از گازها استفاده شده وبا تاسیس شرکت‌ملی صنایع‌پتروشیمی، برنامه وسیع و عظیمی تهیه و در دست اجرا است که بزودی بهره‌برداری وسیعی ازگاز های ایران‌آغاز میشود .

شرکت پتروشیمی خارك‌که ازگاز های حاصله از نفت اطراف خارك استفاده میکند در مقام مقایسه با نفت و گاز مناطق دیگر ایران‌منطقه کوچکی است ، اما از همین گاز با احداث واحد صنعتی پتروشیمی در خارك سالانه‌ده تا دوازده میلیون دلارفرآورده‌صادر خواهدشد .فرآورده های این واحد در حال حاضر یکی گاز مایع است که بگروه شرکت های ژاپنی بنام شرکت سهامی«ایده‌ـ میتسوکوزان» و شرکت سهامی «ماروبنی ایدا» و شرکت سهامی (سی ، ایتر) و شرکت سهامی (ینتوایوائی) ، فروخته شد .

گوگرد

از جمله فرآورده دیگر واحد پتروشیمی خارك گوگرد است که محصول آن از سال آینده واردبازار خواهد شد و از مدتها قبل برای فروش آن با کشور های افریقائی و آسیائی مذاکراتی در جریان است.

با کشتی

گاز مایع شبیه‌گازی است که در سیلندرهابرای مصارف‌خانگی توزیع میشود ، وسیله حمل این گاز یك کشتی ٤۰ هزار تنی ژاپنی است که در نوع خودبزرگترین کشتی موجود جهان میباشد .

دیشب شرکت سهامی شیمیائی خارك بهمین مناسبت ضیافتی‌بافتخار آقای «م . کاتو» سرپرست گروه اعزامی ژاپن و نمایندگان شرکت‌های خریدار ژاپنی در هتل هیلتون‌ترتیب داد .

دراین ضیافت رئیس نمایندگی ژاپن اظهار امیدواری کرد که در آینده نیز قرارداد های بیشتری که نشانه مبادلات متقابل و همکاری اقتصادی دو کشور میباشد منعقد گردد .

مؤسسه انتشارات امیرکبیر

برای خرید هر کتاب در تهران به فروشگاههای مؤسسه انتشارات امیرکبیر و در شهرستانها به نمایندگان این مؤسسه مراجعه فرمائید

خداحافظی

اکنون که عازم بیت‌الله‌ـ الحرام میباشم بدینوسیله از تمام سروران گرام ودوستان عزیز خداحافظی مینمایم .

سرهنك محمود مژده

آگهی تغییر شماره تلفن

شماره تلفن های سازمان‌صنایع کوچك ونواحی صنعتی ایران بدینوسیله بشرح زیر باطلاع همگان میرسد :

۹٥۱۷۳۱
۹٦۰۰۲۸
۹٦۰۰۲۹
۹٦۰۰۳۰
م‌الف ۱۱۲۷٥

آـ۷۱۲۸۸ ۱ـ۲

دعوت مجمع عمومی

مجمع عمومی فوق‌العاده شرکت سهامی شهرسازی شمال‌در ساعت ٤ بعدازظهرروزیکشنبه یازدهم اسفندماه ۱۳٤۷ درشمیران الهیه ، خیابان چناران ، باغ جناب آقای مهندس احمد امینی تشکیل میشود.

از کلیه سهامداران یا نمایندگان قانونی آنها دعوت میشود دراین جلسه شرکت فرمایند .

دستور جلسه

۱ شور واتخاذتصمیم‌راجع به ابقاء یاانحلال شرکت .

۲ـ در صورت انحلال ، انتخاب هیئت تصفیه .

آـ۷۱۳۳۰ **شرکت سهامی شهرسازی شمال**

آگهی

برابر گزارش شماره ۲۹٤۹ب٦ر۱۲ر٤٦ و نظریه ابراز شده مورخ۲۲ر۸ر٤۷ جنگلدار ومامور سرپرستی منابع طبیعی منطقه یك «کرج» براساس ماده ٥٦ قانون حفاظت و بهره برداری از جنگلها و مراتع کشور محدوده قریه حسن آباد پلاك ۱٥٤ ـ اصلی واقع در دهستان کوه پایه ساوجبلاغ بخش کرج‌تهران بحدوداربعه زیر .

شمال از شرق‌بغرب از میله یك که در قسمت غربی دره و مسیل دروارد دامنه قله کوه حسن آباد نصب شده تا میله دوم که در قله تپه ملکشاه بناشده محدود است به آبریز کوه حسن آباد غربا از انتهای حد شمالی در امتداد دماغه تپه ملکشاه تا میله سه که کنار جاده برغان مقابل ارمنی تپه نصب گردیده در امتداد خط مستقیم مفروض و بعد در امتداد جاده برغان تا میله‌دوو هرجرد که کناره جاده برغان بناگردیده محدود است باراضی سیاه کلان شماره ۱٥۳ ـ اصلی و سپس در امتدادجاده معروف ملکشاه تا میله یك و هرجرد محدود است بجاده مزبور جنوبا از انتهای حد غربی در امتداد نهر عمومی رستم تا قیره غربی دره دروار محدود است به نهر عمومی رستم که ماوراء نهر عمومی رستم اراضی جواد آباد پلاك ۱٥٥ـ اصلی واقع‌شده شرقا از انتهای حد جنوبی در امتداد دره دروارتا ابتدای حد شمالی محدود است باراضی علی آباد پرگیرك شماره ۱٦۱ ـ اصلی را باستثنای امکنه و مستحدثات و باغات و مزارع و قنوات مزروعی که در محدوده فوق قرار گرفته جزو منابع ملی شده تشخیص داده‌اند چنانچه هریك از مالکین سابق منابع ملی شده باین تشخیص معترض باشند میتوانند حد اکثر ظرف سه ماه از تاریخ انتشار این آگهی اعتراض خود را بضمیمه مدارك مالکیت بدفتر اداره کل منابع طبیعی ناحیه یك واقع در بلوار الیزابت دوم خیابان میکده یاپسر پرستی منابع طبیعی منطقه یك «کرج» تسلیم دارند تابه کمیسیون مندرج در قسمت آخر ماده ٥٦ مذکور ارجاع و تحت رسیدگی قرار گیرد و ضمنا مالکین سابق منابع ملی شده محدود فوق‌الذکر میتوانندبرای اخذ گواهی بمنظور تفکیك مستثنیات قانونی مراجعه نمایند .م

الف ۱۱۱٦٦ **اداره کل منابع طبیعی ناحیه یك**

آـ۷۱۲۸۰

آگهی دعوت مجمع عمومی

بدینوسیله باطلاع کلیه سهامداران شرکت تعاونی تهیه و توزیع مواد حرفه‌ای لبنیات فروشان شهرستان شمیران میرساند جلسه مجمع عمومی عادی شرکت بطور فوق‌العاده در ساعت ۳بعد از ظهر روز شنبه ۱۰ اسفند ۱۳٤۷ در محل شرکت تشکیل می گردد لذا از عموم صاحبان سهام یا نمایندگان قانونی آنها درخواست میگردد که در روز و ساعت مقرر در جلسه شرکت نمایند .

دستور جلسه ـ انتخاب اعضاء اصلی و علی‌البدل هیئت مدیره برابر ماده اساسنامه شرکت .

آـ۷۱۳۳۲ **هیئت مدیره‌شرکت**

برف سنگین، اغلب راههای اصلی و فرعی کشور را بست!

راه‌آهن آذربایجان همچنان مسدود است و ریزش برف در رشت وارد سومین روز شد...

مسافرانی که با قطار از تبریز بمقصد تهران حرکت کرده بودند، پس از یکشبانه‌روز سرگردانی در ایستگاه «سراجو-خراجو» به تبریز بازگشتند. این عکس عده‌ای ازمسافرین مذکوررادر مقابل ایستگاه راه‌آهن تبریز نشان میدهد...

● **صدها مسافر که درگردنهٔ اسد آباد سرگردان مانده بودند نجات یافتند**

* راه «کلات» خراسان همچنان بسته است و باهلیکوپتر برای مردم آذوقه میفرستند

طوفان شن که از دو روز قبل درخوزستان شروع شده بود تادیشب ادامه داشت دیروز اهوازی‌ها نتوانستند آفتاب را ببینند زیرا فضای تیره و متمایل بزرد مانع از رویت خورشید بود!

خبرنگار ما در اهواز گزارش داد: طوفان گردوخاك دیروز مردم را کلافه کرده بود. شدت طوفان بحدی بود که مردم بسختی نفس میکشیدند وعده زیادی از کسبه مغازه های خودرا باز نکردند.

چون فضای تیره اهواز وضع ترافیك شهر را بهم ریخته بود از طرف پلیس بکلیه رانندگان توصیه شد که باچراغ روشن حرکت نمایند و هر اتومبیلی که چراغش روشن نبود از حرکت آن جلوگیری میشد!

*** بسته شدن فرودگاه**

بعلت طوفان شدید دیروز فرودگاه اهواز موقتا برروی هواپیما بسته شد و هیچ هواپیمائی وارد اهواز نگردید.

● واژگون شد

کامیون کمپرسی شماره ٤٦٤٢ که از اهواز عازم آغاجاری بود بر اثر طوفان شدید خاك از مسیر خود منحرف و واژگون گردید. براننده اتومبیل آسیبی نرسید.

● تعطیل مدارس

بدنبال ریزش برف در «میانه» سرمای شدید وبی‌سابقه‌ای این شهر را فرا گرفت وبدستور رئیس آموزش وپرورش میانه کلیه دبستان های این شهر بمدت سه روز تعطیل شد.

● در قوچان

ریزش برف از بامداد امروز مجددا در قوچان شروع شد که هنوز متناوبا ادامه دارد. راههای بین باجگیران، قوچان و قوچان-درگز بعلت ریزش برف سنگین مسدودشده است و تعداد زیادی اتوبوس واتومبیل‌سواری وسایر وسائط نقلیه این جاده ها سرگردانند. ظهرامروز ۵۰ نفر از افراد تیپ قوچان به‌سرپرستی سرهنگ یاسان معاون تیپ باوسائل لازم برای کمك به‌مسافرین به‌جاده های مذکور عزیمت نمودندو هم اکنون مشغول باز کردن جاده ها ونجات مسافران هستند.

*** انسداد گردنه‌ها**

ریزش‌برف و کولاك شدید در مریوان واطراف، راه مریوان‌را در گردنه‌های «اریز» و «کاران» بست وچندین وسیله نقلیه راکه دربین آنان‌چهار دستگاه اتوبوس مملو از مسافردیده میشد متوقف ساخت.

خبرنگار مادر مریوان گزارش داد: باآنکه ارتفاع برف به ۸۰ سانتی مترمیرسیده‌بود، کوشش مامورین راهداری موجب بازشدن راه‌ونجات مسافران اتومبیلها گردید.

*** سه هزار نفر در تنگنا**

در حدودسه هزار نفر ساکنان منطقه «کمیجان» اراك بعلت انسداد راه ارتباطی از لحاظ اذوقه سخت در مضیقه قرارگرفته‌اند، باآنکه تلگرافاتی از طرف ساکنان این ناحیه بمقامات مسئول مخابره شده ولی تاکنون راه ارتباطی «کمیجان-اراك» بازنشده است.

● در گرگان

از نیمه‌شب دیشب ریزش برف درگرگان و نقاط اطراف این شهرستان شروع شد که تابعد از ظهر ادامه داشت

*** دررضائیه**

از صبح دیروز برف سنگینی در رضائیه وحومه شروع به باریدن کرد سنگینی وشدت برف بحدی بود که کمتر از یکساعت شهر را خلوت کرد وعبور ومرور را مختل نمود.

*** دوروزاست برف میبارد**

طبق گزارش خبرنگار ما در رشت: ریزش برف سنگینی که از پریروز در رشت و اغلب شهر های استان گیلان آغاز گردیده تااین‌ساعت «یازده صبح» بشدت‌ادامه دارد وبهمین جهت‌عبور ومرور در جاده های اطراف داخل شهر بسختی صورت میگیرد. نیمه شب گذشته‌ریزش برف در رشت با بادشدیدی توام‌بود که منجر به شکسته شدن شیشه ها و پنجره های اغلب منازل گردید و چندین شیروانی ساختمان را از جاکند. از صبح امروز اغلب مدارس‌وحومه رشت بعلت‌نزول برف تعطیل‌شد.

*** انسداد راهها**

ضمنا براثر ریزش برف راه ارتباطی رودبنه باجاده اصلی لشت نشاء، شیرکوه، رحمت‌آباد، دالفك، سوله، ماسال، شاندرمن قطع‌شده وعبور و مرور دراین راه ها صورت نمیگیرد.

صبح امروز یکمقام مطلع پلیس راه به‌خبرنگار ما در رشت گفت: بعلت‌ریزش برف‌سنگین درجاده‌های گیلان‌از حرکت‌اتوبوس، مسافربری «شب رو» وسایر وسائط نقلیه مسافری در راه های گیلان جلو گیری میگردد.

خط‌آهن تهران - تبریز که‌بعلت کولاك شدید برف بین مراغه‌ومیانه در ایستگاههای «آتش‌بغ»، «سراجو» و خراجو از پریروز بسته شده همچنان مسدود است و تلاش ماموران برای باز کردن راه‌ادامه دارد.

قطار های‌مسافری که درایستگاه های مراغه و میانه با تعداد زیادی مسافر متوقف شده بودند به‌تبریز بازگشتند و مسافرین قطار تهران-تبریز نیز باکوشش ماموران راه‌آهن وبا حضور فرماندار میانه وسیله اتوبوس به تبریز وسایر شهرهای مربوطه اعزام گردیدند.

در جریان باز کردن راه چند دستگاه دیزل قطار زیر پوششی از برف و کولاك قرار گرفتند و از فعالیت بازماندند. ضمنا براثر نزول برف شدید وهمچنین‌سرمای فوق‌العاده هوا در میانه از طرف رئیس آموزش و پرورش کلیه دبستان ها و کودکستان های این شهر تعطیل شده و کار های‌روزانه نیز دچار رکود گردیده است.

د رشهر های سراب، اردبیل، ریزش برف ادامه دارد و راه‌های مشگین‌شهر، اردبیل، سراب اردبیل در گردنه صائین مسدود می باشد.

*** مسافران سرگردان**

خبرنگار ما در همدان گزارش داد: بدنبال نزول برف‌سنگینی که از ۳۶ ساعت قبل در همدان و راه های اطراف آغاز گردید گردنه اسدآباد مسدود شد و بیش‌از سیصد دستگاه اتوبوس، کامیون و سواری در دو طرف گردنه‌متوقف گردید.

ماموران راهداری با کمك و همکاری افراد تیپ بیست همدان و با نظارت فرماندار و فرمانده تیپ همدان برای بازکردن راه فعالیت داشتند. سرانجام صبح امروز با همکاری افراد تیپ ۲۰ همدان چندین دستگاه ماشین برف‌روب که در جاده های همدان و حوالی گردنه اسدآباد بعلت کولاك‌شدید متوقف گردیده بودند از زیر برف ها خارج شدند و مجددا برای‌باز کردن راه بسوی ماموریت خود حرکت کردند و راه بازشد..

هم‌اکنون ارتفاع برف‌در داخل‌شهر همدان به بیش از سی سانتیمتر رسیده است و گفته میشود در ارتفاعات بچند متر میرسد.

بدستور فرماندارهمدان مقداری غذا و سایر وسائل مورد احتیاج برای مسافرانی که دربین راه مانده بودند ارسال گردید.

*** قطع سیمهای برق وتلفن**

براثر ریزش سنگین برف در شهر همدان اغلب سیم های برق و تلگراف و تلفن قطع شد وعبور ومرور وسائط نقلیه در خیابان‌های همدان با اشکال روبرو گردید.

*** سایر راههای بسته**

هم‌اکنون راه های بیجار، همدان، قروه، همدان، قروه، سنندج و همدان به ساوه بعلت نزول برف سنگین مسدود میباشد

*** نجات یافتند**

ریزش برف که از بامداد روز گذشته در بیجار آغاز شده است همچنان ادامه دارد.

راه بیجار - همدان مسدود گردید و راه سنندج - بیجار مرتبا بازو بسته میشود.

*** دراردبیل**

از بامداد روز گذشته ریزش برف در اردبیل و حومه شروع‌شد و هم‌اکنون نیز توام‌با کولاك شدید ادامه دارد.

● وضع راهها

راه های‌اردبیل- تبریز درگردنه صائین، اردبیل -آستارا درگردنه حیران، اردبیل خلخال و اردبیل مشگین‌شهر همچنان‌مسدود است. و در جاده مشگین‌شهر ۱۵ دستگاه کامیون در محاصره برف قرار گرفته‌اند. پلیس راه از حرکت اتومبیل‌ها بخارج‌از شهرجلوگیری میکند. تاکنون تلاش ماموری اداره راه برای گشودن راه های مسدود بجائی نرسیده است.

*** در چالوس**

از ساعت ۵ بعداز ظهر دیروز بعلت سقوط بهمن مجدد جاده چالوس بمدت ۳ ساعت مسدود گردید که با کمك ماموری اداره راه باز شد

● راه یکطرفه

ریزش برف که از صبح دیروز در آمل و اطراف شروع شده بود همچنان ادامه دارد.

کلیه راه های اصلی آمل به اطراف باز است و عبورو مرور در راه هراز نیز یکطرفه صورت می گیرد.

*** تعطیل مدارس آستارا**

۲۴ ساعت است ریزش برف در آستارا به اردبیل درگردنه حیران برف سنگینی بزمین نشسته است بطوری که عبور و مرور در داخل شهر با اشکال صورت میگیرد. کلیه مدارس تعطیل شده و راه آستارا به اردبیل درگردنه حیران مسدود گردید، واتومبیل های زیادی در طرفین جاده متوقف شده‌اند.

*** ۳۰ درجه زیرصفر**

ریزش برف از بعدازظهر دیروز باردیگر توام با سرمای شدیدی در مشهد و اطراف آغاز شد که هم‌اکنون ساعت ده‌صبح ادامه‌دارد.

گزارش رسیده از شهرستان های شمال خراسان حاکیست: میزان سرما در نواحی مرزی به ۳۰ درجه زیر صفر میرسد وتلاش ماموری واکیپ های اعزامی اداره راه‌خراسان تاکنون‌برای بازکردن راه های کلات، درگز، مزدوران، سرخس، باجگیران، فاروج بنتیجه نرسیده واین راه‌ها همچنان‌مسدود است.

راه مشهد - کلات که از ۱۵ روز قبل مسدود گردیده بود هنوز بسته است. واهالی این منطقه درمضیقه آذوقه و خواربار وسایر مایحتاج زندگی قرار گرفته‌اند ولی درحال‌حاضر یك فروند هلیکوپتر آذوقه و دارو و سایر احتیاجات لازمه را برای مردم کلات حمل می کند.

صبح امروز آقای تقی‌مصدقی رئیس کل عملیات غیر صنعتی در حوزه قرارداد در یك گفتگوی کوتاه به خبرنگار ما اظهار داشت: متاسفانه ظرف چند روز گذشته علاوه برجریان سیلاب ناحیه‌شادکان که بعلت‌وجود بارندگی شدید بطرف آبادان در حرکت بود سطح آب رودخانه بهمنشیر نیز در حدود ۹۰ سانتیمتر از میزان مد معمولی بالاتر آمد ودر نتیجه باعث جاری شدن سیلاب در جاده آبادان - ماهشهر گردید. آقای مصدقی افزود: خوشبختانه هم اکنون بعلت مساعدت هوا و پیش‌بینی های لازم سیلاب در حوالی «مارد» ۱۸ کیلو متری آبادان بطرف رودخانه کارون سرازیر شده ودر سواحل آبادان نیز براخل‌رودخانه بهمنشیر جریان یافته است.

شب گذشته آقایان سالور استاندار خوزستان، مهندس‌خسرو هدایت فائمقام رئیس هیئت مدیره‌و مدیرعامل شرکت ملی نفت از عملیات سدبندی دراطراف آبادان بازدید نمودند.

دیوار آب انبار فرو ریخت
دوزن ویك بچه کشته شدند

براثر ریزش دیوار یك انبار درقریه «ده‌بید» ازتوابع آباده‌فارس چندزن وبچه که کناردیواربودند زیرآوار ماندندو دوزن ویك کودك کشته‌شدند.

خبرنگار مادرآباده گزارش‌داد: یکی از مقتولین بنام خاورده‌بیدی می‌باشدودونفردیگرفعلا مجهول - الهویه هستند.

چاپ سوم
گلها وگیاهان شفابخش
بامطالب تازه والحاقی نوشته مهدی نراقی. مترجم کتاب معروف گذرنامه برای یك زندگانی نوین در ۲۷۰ صفحه کاغذ وچاپ ممتاز بوسیله موسسه‌چاپ‌وانتشارات‌امیرکبیر منتشر شد. ۱ـ۵ آ ـ ۳۵۸۸۷

اطلاعیه دبیرستان مروی
باطلاع کلیه فارغ‌التحصیلان ششم ریاضی و طبیعی سال ۴۷ میرساند که جهت دریافت کارت ورود بجشن توزیع گواهی نامه ها تا ۲۷ بهمن ماه بدبیرستان مراجعه فرمایند. **رئیس دبیرستان مروی - شکوئی**
۱ـ۳ آ ـ ۳۶۰۶۷

کلاس تکنیسین برق
کلاس‌های تکنیسین برق کاخ دانش با کاملترین وسائل ولوازم‌فنی و لابراتوار های مدرن تشکیل میشود. دراین کلاسها شرکت کنید و بلافاصله با حقوق مکفی استخدام شوید. قبلا نامنویسی فرمائید.

کلاس منشیگری
دوره جدید کلاس منشیگری کاخ دانش بزودی تشکیل میشود. نامه‌نگاری. حسابداری. بایگانی. ماشین نویسی فارسی و لاتین و قوانین اجتماعی قسمتی ازدروس این کلاس است. قبلا نامنویسی کنید.

Ecole Guerre-Lavigne
نمایندگی رسمی مدرسه خیاطی
گرلاوین پاریس
برای کلاس های خیاطی که از روز سوم اسفند ماه درتهران شروع میشود نام‌نویسی میکنند.
بفارغ‌التحصیلان، دیپلم‌رسمی از مدرسه گرلاوین داده خواهد شد. قبلا نام‌نویسی کنید. محل نامنویسی در
شعب کاخ دانش
خیابان نادری - پاساژ معتمد
خیابان فرانسه - کوچه‌مرجان

از فردا صبح در
سینما بولوار
انتهای بولوار - مقابل پارك فرح

نوروز به فرانکفورت، لندن، پاریس، رُم

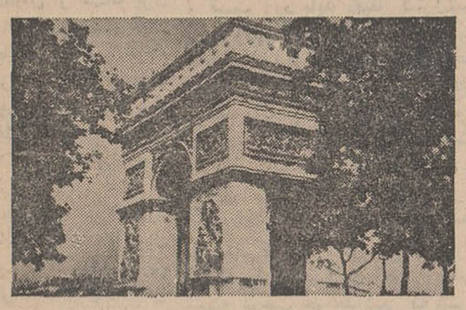
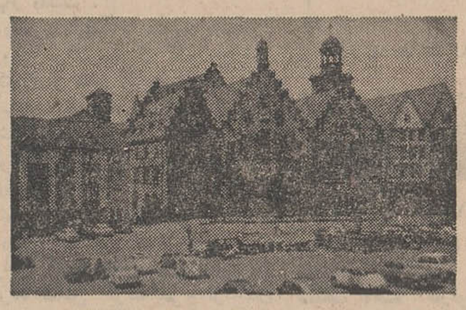
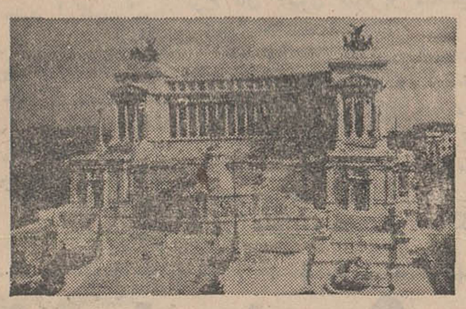
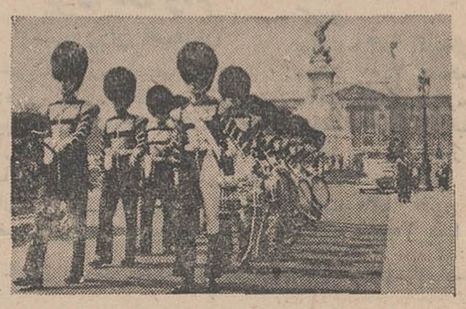

وونیخ، وین، کپنهاك، بیروت یا اسلامبول مشمول گردش ۲۸ روزهٔ نوروزی لوفت هانزا به اروپا میباشند.
بهای بلیط: ۶۹/۰۰۰ ریال شامل: رفت وبرگشت درجه اکونومی، هتلهای درجهٔ اول، انتقالات، گردش در شهرها وخارج شهرها عوارض فرودگاهها وراهنمای فارسی زبان.
برای اطلاعات بیشتر به آژانس مسافرتی خودتان مراجعه فرمائید ویا به

لوفت هانزا
تهران: خیابان فردوسی، تلفن ۶-۳۱۲۴۴۲
آبادان: هانزالاین تلفن ۲۴۸۱

ساری، شهری بزرگ وبی قواره...!

شبکه برق تااقصی نقاط مازندران توسعه‌میابد اما در نرخ برق بایدتجدیدنظرشود

● به‌پیشنهادهیئت‌مشورتی روزنامه اطلاعات درساری خط اتوبوسرانی آزمایشی دایر میشود

در پانزدهمین جلسه هیئت مشورتی روزنامه اطلاعات در ساری که بدعوت‌قبلی‌درسالن اداره سرپرستی نمایندگان و خبرنگاران موسسه اطلاعات‌در استان مازندران تشکیل‌شد، آقایان مهندس ترابی‌شهردار ساری ، مهندس حامد معاون مدیر کل برق منطقه‌ای‌استان و کلبادی رئیس انجمن شهر ساری شرکت داشتند.مسائل مورد بحث جلسه درباره‌وضع ترافیك شهر ، گرانی و نا- مرغوبی نان ، لزوم تجدیدنظر در نرخ برق و سایرمشکلات

مبتلا به مردم بود که مشروح آن براساس گزارش‌خبرنگار ما در ساری بدینقرار است:

● نتیجه معکوس

آقای محمود بریمانی‌رئیس‌هیئت مشورتی در آغاز از شرکت آقایان مهندس ترابی ، مهندس حامد و کلبادی در جلسه هیئت مشورتی تشکر کرد و بحث در باره گرانی نرخ برق را شروع نمود .وی‌ضمن گفتار خوددراین زمینه‌اظهارداشت. مسئولین شرکت برق منطقه‌ای بمنظور تقلیل نرخ برق ، تعرفه جدیدی ارائه دادند که عملا برای اهالی نتیجه معکوس داشت وآن دسته از مغازه دارانی که مصرفی برقشان ماهانه ۴۵ ریال میشد، براساس تعرفه جدید به نود تا یکصد و شش ریال رسید و سرو صدایشان درآمد .

آقای مهندس حامدمعاون مدیر کل برق منطقه‌ای مازندران در این هنگام گفت : ترتیبی داده شده که تا پایان سال جاری کلیه شهر ها و بخشهای مازندران از شبکه برق سرتاسری استفاده نمایند و قرار است پس از خاتمه کار ، با توجه بمصرف برق هر شهرتعرفه‌جدیدی تهیه شود و باین ترتیب نرخ برق در هر شهر متفاوت خواهدبود. باید اضافه کنم که نرخهای‌فعلی‌ازجمله تصمیمات هیئت وزیران است و مسئولین برق منطقه‌ای در تقلیل‌یا افزایش آن دخالتی ندارند اما قبول میکنیم که قیمت برق بطور نسبی در یك مورد گرانست وباید کاهش یابد .

آقای مهندس حامد آنگاه‌پیرامون تعرفه های قبلی و جدید ، حداقل و حداکثر وجهی که بابت برق مصرفی وصول میشود ، نیروی‌برقی که در بدترین شرایط فعالیت دستگاه های برقی یعنی در چهار ساعت اول شب مصرف میشودو موجب میگردد که تاسیسات‌اضافی با هزینه هائی نسبتا زیاد بوجود برق سالانه در ساری اتخاذ گردیده امیدواریم مبلغ عوارض را بحداقل ممکن برسانیم . بنابراین امور مربوط به روشنائی معابر شهر ، نصب تیر آهن ها و لامپ های فلورسنت یا نورافکن در خیابان‌ها و توسعه روشنائی بعهده برق منطقه‌ایست و هزینه آن از محل عوارض وصولی تامین میگردد.

رئیس هیئت مشورتی در پایان این بحث موضوع گرانی نان و نا- مرغوبی آنرا پیش کشید و چنین گفت : علاوه بر گرانی ونامرغوبی نان ، اصول بهداشت در اکثر مغازه های نانوائی رعایت نمیشودو خبازان از توزین نان خودداری می کنند.

آقای کلبادی رئیس انجمن شهر در این مورد اظهار داشت : از بدو تشکیل انجمن شهر ، سرو سامان بخشیدن بوضع نان در ساری،مورد نظر اعضای انجمن بوده و این مشکل را پس‌ازتبادل نظر با نانواها حل خواهیم کرد. بنظرمن‌مرغوبیت و قیمت آرد باید دقیقا کنترل‌شود زیرا وقتی آرد مرغوب و ارزان در اختیار نانوا قرار گرفت ،دلیلی‌وجود ندارد که نانوایان نرخ‌نان‌را کاهش ندهند .اما اینکه نان‌توزین‌نمیشود، این دیگر تقصیر خود اهالی است. خریدار وظیفه دارد هر کیلو نان را مطابق نرخ مقرر تحویل بگیردو اگر تخلفی از جانب فروشنده مشاهده کرد آنرا بماموربن‌شهرداری اطلاع دهد . همکاری اهالی در این زمینه موجب خواهد شد که کنترل نرخ نان آسان شود و متخلفین شدیدا مجازات شوند .

آقای مهندس ترابی شهردار نیز پیرامون وضع نان و گوشت توضیحاتی داد و یادآور شد که‌از نظرات‌اصلاحی‌اعضای هیئت‌مشورتی در جهت حل و فصل‌مشکلات‌عمومی استقبال خواهد کرد. وی‌همچنین اظهار امیدواری نمود که تا هنگام تشکیل جلسه بعدی هیئت‌مشورتی، بتواند قدمهای موثری در زمینه‌رفع مشکل نان و گوشت بردارد وتقلیل نرخ نان را در جلسه آینده هیئت مشورتی اعلام دارد .

رم‌بمرگشده‌مک

● کمبود مغازه

خانم راشدی عضو هیئت‌مشورتی ناطق بعدی جلسه بود که‌تقاضا کرد در محلات جدیدالاحداث ساری مغازه های خبازی و قصابی دائر شود . وی افزود : ساکنین این محلات فعلا برای تهیه نان‌وگوشت خود ناچارند بمرکز شهر رفت و آمد کنند و از این بابت ناراضی هستند .

*** شهردار ساری،معاون مدیرکل برق منطقه‌ای استان مازندران ورئیس انجمن شهر ساری در جلسه هیئت مشورتی شرکت کردند ودرمورد مسائل ومشکلات مردم توضیحاتی دادند .**

گوشه‌ای از پانزدهمین جلسه هیئت مشورتی روزنامه اطلاعات درساری . این جلسه باتعیین وقت قبلی باشرکت آقایان شهردار ساری ، معاون مدیر کل برق منطقه‌ای مازندران‌ورئیس انجمن‌شهرساری تشکیل شد و حدودسه‌ساعت‌بطول‌انجامید

● مشکل ترافیك

موضوع مهم دیگری که‌در این جلسه مطرح شد وضع ترافیك و کمبود وسائط نقلیه در شهر بود که آقای گل - محمدی آنرا عنوان ساخت . آقای گل محمدی ابتداء در باره گسترش شهر وافزایش جمعیت صحبت کرد وتاسیس شرکت واحد اتوبوسرانی در مرکز استان مازندران را ضروری دانست .درهمین‌زمینه بین آقایان شهردار ، رئیس انجمن شهر و چند تن از اعضای هیئت مشورتی تبادل نظر هائی صورت گرفت‌وقرار شد در آینده نزدیك بطور آزمایشی بمدت یکماه در ساری و حومه خط اتوبوس رانی دائر شود. طی این‌مدت یك کمیسیون فنی برطرزکار اتوبوسها نظارت کرده و در جهات مختلف آن مطالعاتی انجام خواهد داد . براساس نظر کمیسیون مزبور ، تصمیمات نهائی‌درمورد‌تاسیس شرکت واحد اتوبوسرانی در ساری و حومه اتخاذ خواهد گردید .

*** گسترش بی‌قواره !**

در این جلسه آقای کلبادی‌رئیس انجمن شهر از گسترش بی رویه شهر انتقاد کرد و ساری را یك شهر بی قواره دانست !

وی گفت : محلات تازه ساز شهر ، هیچ ساختمان چشمگیری ندارد سی در صد از منازل براثر بارندگی دچار خرابی شده است‌و در حقیقت باید گفت که دهات حومه شهر از برخی محلات شهر بهتر است ! با اینکه ایجاد میادین و اسفالت خیابان ها ضروری‌میباشد معهذا باید‌بوضع‌محلات‌شهرنیز‌توجه کافی بشود و امیدواریم این برنامه در صدر برنامه های شهرداری‌قرار گیرد .

در پایان جلسه آقای غفاری‌عضو هیئت مشورتی از تعطیل مغازه‌های نانوائی در ساعات اول شب گله

پرداخت وام

بکشاورزان اصفهان

خبرنگار ما در اصفهان گزارش داد:ظرف یکماه گذشته مبلغ سه میلیون و سیصد و شصت وشش هزار ریال وام وسیله شعب بانك کشاورزی اصفهان به چهار صدو چهار نفر از کشاورزان‌و زارعین اصفهانی پرداخت شده است.

آئین نامه جدید امتحانات

آئین نامه جدید امتحانات‌ابتدائی که از سال آینده بمورد اجرا گذاشته میشود طی بخشنامه‌ای‌به اداره کل آموزش‌وپرورش اصفهان ابلاغ گردید .

خبرنگار ما در اصفهان گزارش داد: بموجب‌این‌آئین نامه امتحانات دانش‌آموزان پنجم‌ابتدائی‌وداوطلبان بصورت نهائی انجام میگیرد و همچنین در نحوه امتحانات کلاس های اول تا چهارم دبستان ها نیز تغییراتی صورت گرفته است .

اهالی صیمره از مسئولین چه میخواهند ؟

نمایندگان اطلاعات درخدمت مردم

در جریان سیل اخیر خوزستان تنها پل ارتباطی صیمره با جاده سرتاسری خوزستان ـ تهران‌منهدم گردید و ارتباط صیمره ، دره شهر و پنجاه بخش عشایر نشین دیگر بااین جاده قطع شد، حالا ساکنین این مناطق در مضیقه آذوقه و سایر مایحتاجات زندگی قرار گرفته‌اند این مطلب را عده‌ای از اهالی صیمره‌و دره شهر ضمن مراجعه بدفتر نمایندگی اطلاعات اظهار داشتند و اضافه کردند از اولیاء امور انتظار داریم نسبت بمرمت این پل اقدام نمایند.

بیمارستان چالوس متخصص بیهوشی ندارد

از آنجا که چالوس‌بین سه راه تهران ، مازندران و گیلان‌قرار گرفته است ، مسافرتهای زیادی در این جاده ها صورت میگیرد وطبعا تصادفات زیادی نیز در جاده های مذکور روی میدهد و مجروحین‌جهت مداوا به بیمارستان چالوس منتقل میشوند . ولی متاسفانه‌این‌بیمارستان متخصص بیهوشی ندارد و معلوم نیست سرنوشت مجروحین ومصدومین حوادث رانندگی که احتیاج بعمل جراحی دارند با نبودن متخصص بیهوشی در این بیمارستان چه خواهد بود ؟!

مطلب بالا را عده‌ای از اهالی چالوس با مراجعه بدفتر نمایندگی روزنامه اطلاعات اظهار داشتند و افزودند: از مقامات مسئول تقاضاداریم نسبت باعزام متخصص بیهوشی به بیمارستان چالوس اقدام فوری مبذول دارند.

اخبار شهرستانها

زلزله

در سه نقطه آذربایجان

گزارش خبرنگاران اطلاعات درشبستر وطسوج‌حاکیست:پریشب زلزله نسبتا شدیدی نقاط مذکور راسه‌بار لرزاند و موجب وحشت مردم گردید.

اهالی طسوج، بمحض وقوع‌زلزله از خانه های خود خارج‌شدندودر مساجد به نماز آیات پرداختند.

خبرنگار مادر «یکان علیا» از توابع‌مرند نیز گزارش داددرساعت ۱۲ شب نیز زلزله‌ای در این‌منطقه وقوع یافت که‌خوشبختانه تلفات و خساراتی دربرنداشت .

لوله‌کشی در ۲۸ دهکدهٔ قزوین

ایجاد منبع آب و لوله‌کشی در یك دهکده شروع شد

اداره آبیاری دشت‌قزوین‌بمنظور تهیه آب آشامیدنی وآب کشاورزی روستاهائی که‌چاههای عمیق‌و قنات های آنها بعلت پمپاژهای سالیانه دچار کم آبی یابی آبی شده‌است طرح لوله کشی وایجاد مخازن فلزی آب را در این مناطق ضروری دانست .این طرح ابتدا در بیست‌و هشت دهکده از چهل دهکده‌ای که در نظر گرفته شده اجراء میشودو تهیه مخزن آب سایر قراء بسال آینده موکول میگردد . بهمین منظور درقریه « سلطان آباد » براساس اجرای طرح‌مذکورعملیات لوله کشی و ایجاد منبع‌آب آغاز گردید و اولین کلنك آن بوسیله فرماندار بزمین زده شد.

در شهرهای مازندران

۱۵ کارخانه پنبه ، سمپاشی میشود

از طرف اداره حفظ نباتات‌ساری دو اکیپ مامور شدند تا پانزده کارخانه پنبه پاك کنی دولتی و خصوصی مازندران را سمپاشی کنند.

خبرنگار ما در ساری گزارش داد : این دو اکیپ بوسیله سم «ویلدرین »و «ولتیرین» مخلوط‌با نفت محوطه و کلیه دستگاههای کارخانجات پنبه پاك کنی‌راسمپاشی می نمایند تا برای سالهای آینده دستگاههای ضد عفونی شده باشد.

کار این اکیپ هااز سیزدهم بهمن ماه جاری آغاز گردیده و تا آخر اسفند ماه سال جاری ادامه خواهد داشت و در این مدت کارخانجات ۲ نوبت سمپاشی خواهند شدضمنا کلیه « وش‌ها » «پنبه تصفیه نشده» که از این تاریخ بکارخانجات‌وارد میشود قبل از تصفیه ضد عفونی‌می گردد.

تا آخر سال جاری در رضائیه

تقاضای گواهینامه رانندگی نمی‌گیرند

اداره راهنمائی و رانندگی رضائیه تااواخر سال جاری از قبول تقاضای اخذ گواهینامه رانندگی خود داری مینماید . خبرنگار مادر رضائیه گزارش داد:

این تصمیم بعلت کثرت متقاضان و یخبندان شدید چند هفته اخیر که باعث مشکلاتی در وضع ترافیك شهر شده و بمنظور تسریع در رسیدگی بتقاضاهای قبلی گرفته شده است .

برای مبارزه‌باحوادث در «خمام»

کمیته امداد تشکیل گردید

بمنظور جلو گیری‌ازخسارات حوادث احتمالی مانند سیل .زلزله. آتش سوزی وسایر سوانح‌در «خمام» رشت کمیته امداد تشکیل گردید وآقایان علیرضا ثابت شهردار خمام ، محمد علی قائمی. قاسم غیائی . محمد تقی طیبی و عیسی پور هادی بسمت اعضای کمیته امداد این منطقه تعیین شدند.

گزارش خبرنگار ما در خمام حاکیست : اعضای این کمیته‌در مواقع بروز حوادث در کار کمك به اهالی نظارت کامل‌خواهندداشت

منحل شد

بدنبال بازنشسته شدن رئیس سازمان آبیاری منطقه سفیدرود ، سازمان نقشه‌کشی و نقشه‌برداری وابسته به‌سازمان آبیاری منحل شدوعده‌ای از کارکنان آن به نقاط دیگر منتقل‌شدند.

ورود بازرسان

هیات بازرسی شاهنشاهی‌اعزامی باستان خوزستان بسرپرستی‌تیمسار سرشگر کاتوزیان جهت رسیدگی بشکایات اهالی « لالی و انبل » خوزستان‌ورفع مشکلات‌و نیازمندی های آنان وارد این مناطق شد و مشغول رسیدگی و بررسی‌شکایات اهالی گردید .

انتخاب اعضای شورای داوری سقز

اخذ رای برای انتخاب اعضای‌شورای داوری سقز در مسجدجامع این شهر انجام پذیرفت .

خبرنگار ما در سقز گزارش داد: پس ازقرائت آراء آقایان‌رئوف ضیائی . محمد اخوان ، فخرالدین نعمانی ، عباس وزیری ، توفیق کیانی بعضویت شورای داوری سقز انتخاب شدند .

کشف جسد

روز گذشته جسد یکی دیگراز مفروقین سیل اخیر مسجدسلیمان بنام موسی راکی در حوالی‌ظلم‌آباد عقیلی از توابع شوشتر پیدا شد خبرنگار ما در مسجد سلیمان گزارش داد: محلی که جسد در آنجا بدست آمد بیش از یکصد کیلومتر با مسجد سلیمان فاصله دارد . جسد راکی پس از انجام تشریفات قانونی بخاك سپرده‌شد.

«آنفلوآنزا» در چالوس

بدنبال ریزش برف سنگین و سرمای شدید چند روز اخیرشیوع بیماری «آنفلوآنزا» درچالوس‌شدت یافته است .

بنابگزارش خبرنگار ما درچالوس: اکثر مراجعین درمانگاهها ز مطب پزشکان را بیماران مبتلا به‌گریپ و آنفلوآنزا تشکیل میدهد .

برای تدریس در دانشگاه مشهد

۳۱ استاد استخدام شدند

از فارغ التحصیلان ایرانی در خارج کشور برای تدریس در دانشگاه دعوت‌شد.

در دانشگاه مشهد ، سیستم‌قدیمی آموزش جای خود را به روش‌نوینی داده است و برای پیشرفت بیشتر این دانشگاه طرحهائی در دست تهیه است و منبعد جزوه نویسی‌در این دانشگاه متروك میشود.

این مطلب را آقای دکتر ضیائی رئیس دانشگاه مشهد در یك‌جلسه مصاحبه مطبوعاتی به خبرنگاران اظهار داشت .

رئیس دانشگاه مشهد همچنین افزود : برای تکمیل کادرآموزشی تاکنون از محل طرح‌سازمان‌برنامه ده‌استاد‌بمنظور تدریس‌در دانشکده پزشکی چهارده‌نفر برای‌دانشکده علوم‌و هفت‌نفر برای‌تدریس‌در دانشکده های دندانپزشکی و ادبیات‌استخدام شده‌اند و در حال حاضر هم با عده زیادی از دانشجویان فارغ‌التحصیل ایرانی که در خارج از ایران پس میبرند تماس گرفته‌ایم و از آنان برای سال بعد هزار تومان به بودجه‌دانشگاه‌مشهد اضافه شده و قرار است تا آخر سال جاری ، شرکت نفت پنج میلیون تومان در اختیار دانشگاه مشهد بگذارد .

برای مبارزه با بیماری هاری در دو نقطه‌اصفهان

اکیپ هائی با هلیکوپتر اعزام شد

رئیس‌مراکز طب و پیشگیری استان اصفهان باتفاق اکیپی‌جهت مایه کوبی اهالی قریه «مشهد کاوه » فریدن برضد بیماری هاری‌با یك فروند هلیکوپتر وارد این قریه شد .

خبرنگار ما در «داران » اصفهان گزارش داد: چندی قبل‌جانور درنده‌ای که گفته میشود گرگ بوده‌وارد قریه « مشهد کاوه » گردیدو چندنفر را مورد حمله قرار داد و بسختی مجروح کرد. عده‌ای با چوب جانور را از پای درآوردند و چون احتمال میرفت مبتلا به هاری بوده باشد بهمین جهت سر بریده آنرا به‌تهران فرستادند ، پس از آزمایش معلوم شد که جانور مبتلا به‌هاری بوده است .بلافاصله مجروحین‌برای معالجه به اصفهان اعزام گردیدند و پس از بهبودی به قریه مراجعت نمودند ولی چون چند نوبت واکسیناسیون برای اهالی لازم بود ازطرف بهداری استان با توجه بانسداد راهها اکیپی با هلیکوپتر به‌قریه‌مذکور اعزام شد. این اکیپ پس‌از مایه کوبی بیماران به اصفهان عزیمت نمود .

درچادگان

بمنظور مبارزه با بیماری هاری از طرف اداره کل بهداری‌استان اصفهان پزشك و دارو وسیله یك فروند هلیکوپتر که ازطرف نیروی زمینی شاهنشاهی در اختیار بهداری گذاشته شده است به چادگان اعزام گردید.

برنامه تلویزیون ایران — فرستنده آبادان

سه‌شنبه ۲۲ر۱۱ر۴۷

ساعت ۶ـ۰۰ سلام شاهنشاهی
ساعت ۶ـ۰۱ اعلام برنامه
ساعت ۶ـ۰۳ کارتون
ساعت ۶ـ۲۰ تغذیه و بهداشت کودك
ساعت ۶ـ۳۰ کاپیتان اسکارلت
ساعت ۷ـ۰۰ تکمضراب
ساعت ۷ـ۳۰ جزیره گلیگان
ساعت ۸ـ۰۰ التهاب
ساعت ۹ـ۰۰ اخبار و فیلم های خبری
ساعت ۹ـ۳۰ قانون شکنان
ساعت ۱۰ـ۰۰ بعدا اعلام میشود

توضیح مسئولین امر درباره تقاضاهای مردم

رفسنجان

در مورد مطلب مربوط به بیمه شدن کارمندان رفسنجان ،که‌در یکی از جلسات هیات مشورتی روزنامه اطلاعات در رفسنجان مطرح گردید و خبرآن دراین صفحه درج شد ،توضیحی بشرح زیر از طرف رئیس دفتر اطلاعات و روابط عمومی وزارت بهداری رسیده است .

« ...متاسفانه ، بعلت عدم وجود اعتبار کافی درحال حاضرقبول تعهدجدید برای بیمه کارمندان رفسنجان مقدور نمیباشد ، چنانچه‌در آینده گشایشی‌فراهم گردد و باقانون بیمه خانواده تصویب و ابلاغ گردد ، بدیهی است اقدام لازم نسبت به‌بیمه شدن کارمندان رفسنجان بعمل خواهد آمد ..»

بهار و خون و افیون

نوشته احمد احرار

-۲۸۴-

حرکات برادر کامکار ما نواب محمدمیرزا، از بدو سلطنت هیچگاه متناسب شروط دولتخواهی نبوده و از جانب ایشان همواره رایحه بدسلوکی و ناهنجاری استشمام شده است . هر چند که در این مدت محض علائق و عواطف‌برادری مکرر جانب ایشان رعایت کرده و در اخباری که متواتراً از دارالملك شیراز میرسد ومجموعابر مراتب ناسازگاری وفتنه‌انگیزی‌نواب میرزا حکایت دارد بنظر اغماض‌نگریسته ایم مع‌الاسف تاثیری‌مشهود نگشته است . بقراری که تحقیق این‌حالات کرده‌ایم جناب میرزا سلطنت را حق خود تصور میکنند و عقیده دارند این میراث گرچه بعلت ضعف بصر و ضعف عقل ازخود ایشان‌مضایقه شده و غصبا بما رسیده‌است، حال که اولاد میرزا بدرجه رشد رسیده‌اند باید اسبابی فراهم آید و میراث سلطنت از نسل ما منتزع شده بخانواده ایشان انتقال پیداکند ... فهم این‌معانی تاهمین اواخر برای‌خود ما نیز مشکل بود . اما در بهانه‌ای که بجهت آزمودن امرای قزلباش وارکان دولت ترتیب دادیم معلوم شد چنین‌توهماتی وجوددارد‌وبالاخره برخی خام فکران‌ناصوفی که تبلیغ و اغوای این ترهات شده سرازخط دولتخواهی تافته بودند ماهیت خود بروز دادند و به مکافات رسیدند . حال آنکه ریشه‌فسادهمچنان باقی است و شك نیست که‌تاریشه مقطوع نگردد فساد منتفی‌نخواهد بود . اینست که لازم دانستیم بجهت رعایت عدالت و مصلحت دفع ماده فساد کرده ملك‌وملت‌را از عوارض نامیمون آن‌مستخلص سازیم ...

علیقلی بیك دهشت زده و حیران وسر- گشته باین سخنان که از هر کلمه‌اش بوی خون و مرگ بمشام میرسید گوش میداد و باوجود آنکه یقین داشت سراپا بی اساس و صرفا مبتنی بربهانه جوئی است نه جرات تکذیب داشت نه قدرت تایید . در چهره اسمعیل رفته رفته اثر خستگی و خماری نقش می بست . نشئه بیدوام باده وافیون بتدریج زایل میشد و پیدا بود که اسمعیل شتاب دارد حرفهایش را تمام کرده برای تکمیل عیش شبانه نزد دوستانش بازگردد . اما این گفتگو نیز برای او همانقدر تسکین دهنده و قابل اعتنا بود که مجالست رفیقان و بساط بنك و باده . بهمین سبب مقدمه را کوتاه کرد و آنگاه ، چنانکه گفتی از مرگ کبوتری سخن میگوید ، افزود :

- خاطر ما وقتی بالمره ازین دغدغه آسوده خواهد بود که کار محمد میرزا و اولاد ذکور ایشان حمزه میرزا و عباس‌میرزا یکسره شود . نهایت آنکه چنین خدمتی را بهمه کس نمیتوان مراجعه کرد و باملاحظه جمیع جوانب مقتضی دانستیم این مهم در فارس به حضرات ذوالقدر سپرده شود واز بابت‌کار هرات ترا برهمه امرا مقدم ومرجع دانستیم .اکنون حکم‌آنست‌که هرچه زودتر در معیت مرتضی قلی خان پرناك جنازه شاه جنت‌مکان را برداشته بمشهد ببرید و از آنجا بدون دفع وقت راهی هرات شده لدی‌الورود رشته حیات نواب عباس میرزا مقطوع و فیصله امر را در دو کلمه‌بتوسط پیك مخصوص گزارش کنی ... البته حاجت بتاکید نمیدانم که بملاحظه پاره‌ای جوانب تا خاتمه کار حتی‌القوه بایستی موضوع را مکتوم داشته با درایت و کیاست عمل‌کنی و بهیچ ملاحظه تاخیر یا تعویق در انجام امر رواندارى !

سخنی باقی نمانده بود . شاه برخاست و در حالیکه اهمیت ماموریت هرات را برای آخرین مرتبه تاکید میکرد ببزم شبانه خویش بازگشت ، بعد از رفتن شاه میرزا سلمان وزیر علیقلی‌بیك‌راتا آستانه دولتخانه همراهی کردوبوی‌تذکر داد موقعیت کم نظیری برایش دست‌داده است که راه بازگشتی در آن متصور نیست اما اگر بتواند کار خود را مطابق دلخواه شاه بانجام رساند درجات‌ومقامات مهمتری باانتظارش خواهد بود.

علیقلی‌بیك جز آنکه در سکوت‌و تفکر باین سخنان گوش دهد چاره‌ای نداشت. شتری را که تقدیربردر خانه اوخوابانده بود فقط تقدیر میتوانست از جای خود حرکت دهد و علیقلی‌بیك ناگزیر بود تا وقتی مقدر است به مشت تقدیرتسلیم شود .

روز بعد ، هنگامیکه علیقلی‌بیك شاملو با کراهت آماده سفر میشد تا باتفاق مرتضی قلیخان پرناك جنازه شاه‌طهماسب را برداشته بجانب مشهد حرکت دهندو از آنجا راسا بقصد پایان دادن بحیات عباس میرزا و تحویل گرفتن حکومت بهرات عزیمت کند پیکی‌از چاپارخانه سلطنتی قزوین را بعزم شیراز پشت‌سر گذاشت .

لبیک... لبیک... اللهم لبیک

صدها هزار مسلمان از سراسر جهان رهسپار خانه خدا شده‌اند

تاریخچه‌ای از خانه خدا و خلاصه‌ای از مناسك حج

این روزها در سراسر جهان، در میان جامعه عظیم مسلمانان جنب و جوش خاصی دیده می‌شود. صدها هزار مسلمان مستطیع، از پیر و جوان ـ زن و مرد، با هواپیما و کشتی و اتومبیل رهسپار خانه خدا هستند تا در باشکوهترین مراسم مذهبی فریضه دینی خود را بجای آورند.

نخستین دسته زائران ایرانی پیش از ظهر پریروز، در حالی که آقای امیرعباس هویدا نخست‌وزیر و دوتن از وزیران کابینه و جمعی از شخصیت های مملکتی آنرا در فرودگاه مهرآباد بدرقه میکردند رهسپار عربستان سعودی شد.

امسال نیز مانند هرسال، هزاران ایرانی عازم مکه‌اند.

*** خانه کعبه و حجرالاسود**

مسجدالحرام در وسط شهر مکه واقع شده است. در زمان پیغمبر کوچك بود، اما اینك گنجایش یك میلیون نفر را دارد و تقریبا معادل همین عده هرسال به‌حج می‌روند. مکه در دره‌ی واقع شده است و آنرا حضرت ابراهیم در چهار هزار سال قبل بنا گذارد. در شش کیلو متری شمالشرقی مکه، کوه حراء قرار گرفته و پیامبر اسلام (ص) بسیاری از اوقات شریف خود را در آنجا بسر می‌برد و در ۲۷ رجب در همین غار به رسالت مبعوث گردید.

کعبه معظمه در میان مسجد الحرام قرار دارد و اینك به شکل مکعب ساخته شده است عرض و طولش ۱۰ و ۱۲ متر و ارتفاع آن ۱۴ متر است.

درب کعبه در کنار حجرالاسود (مقابل مقام ابراهیم) قرار گرفته و دو متر از کف مسجد الحرام بالاتر است و جز در موارد خاصی باز نمی‌شود.

بنای کعبه مسقف است و پرده کعبه، از پارچه‌ای گرانبها، که با آیات قرآن مایله دوزی شده، آن را می‌پوشاند داخل کعبه بوسیله پادشاه سعودی، طی مراسم خاصی، شستشو میشود و در این مراسم رجال وسفرای اسلامی نیز شرکت میکنند. پادشاه با لباس مخصوص، با ابریقی از طلا خانه کعبه را آب پاشی می‌کند و رجال و سفرای اسلامی کف زمین و دیوار های کعبه را با دستمال های ابریشمین می‌شویند. این مراسم هرسال پیش از آغاز مناسك حج انجام میشود.

کعبه را حضرت ابراهیم با کمك فرزندش اسمعیل بنا نهاد حجرالاسود، سنك سیاه بیضی شکلی است در باره حجرالاسود اقوال مختلفی است. بعضی گویند حضرت آدم آنرا از بهشت آورده و پاره‌ای عقیده دارند که این سنك از آسمان آمده، بهر حال حجرالاسود مبداء طواف است و اگر مبداء طواف معلوم نبود موجب بی‌نظمی و تصادم طواف کنندگان می‌شد.

*** مناسك حج**

واینك به نکاتی از «خلاصة المناسك» که توسط حاج شیخ محمدعلی انصاری اراکی تهیه ومنتشر شده اشاره می‌کنیم:

برهر کسیکه به حج میرود، واجب است پیش از انجام اعمال حج، عمرهٔ تمتع بعمل آورد و واجبات عمرهٔ تمتع بقرار زیر است:

۱ـ پوشیدن احرام ۲ ـ طواف ۳ـ نماز طواف ٤ـ سعی بین صفا ومروه ٥ـ تقصیر.

اول واجبات عمرهٔ تمتع، احرام بستن است وباید در محل های مخصوص انجام گیرد که آنجارا میقات میگویند.

کسانیکه پیش از رفتن مکه، بمدینه مشرف شوند، لازم است که در مسجد شجره محرم شوند وآنها که قبل از مکه بمدینه مشرف نمی‌شوند بهتر آنست که درجحفه محترم شوند.

در احرام سه چیز واجب است:

۱ـ پوشیدن لباس احرام ۲ـ نیت ۳ـ تلبیه لباس احرام مرد، دو پارچه است ۱ـ لنك که از نافتا زانو را بپوشاند ۲ـ پارچه سراسری که دوش او را بپوشاند و بهتر آنست که دو دست لباس احرام باخود داشته باشد که اگر نجس شد عوض کند ولباس احرام زن: یك پیراهن سفید و یك پیژاما سفید است که بخود بپوشد و با یك پارچه سر خودرا بپوشاند و نیز بایك پارچه دیگر، از اول رستنگاه موی پیشانی تایس گردن خود ببندد که موهایش پیدانباشد.

در لباس احرام مرد وزن، شرط است که پاك باشد و از ابریشم خالص و از اجزاء حیوان حرام گوشت نباشد لباس احرام مرد نباید دوخته باشد.

باید برای پوشیدن لباس احرام نیت کند و مستحب است. نیت احرام را بزبان بیاورد و بگوید «احرام می‌بندم جهت عمرهٔ تمتع و امتثال امر خداوند قربةالی‌الله».

بعد از نیت و پوشیدن لباس احرام باید باین الفاظ تلبیه بگوید لبیك اللهم لبیك لبیك لاشریك لك لبیك. ان الحمد والنعمة لك والملك لاشریك لك لبیك مستحب است تا وقت ورود بمکه این تلبیات را بگوید.

۲٤ عمل برمحرم حرام است.

از آن جمله عقد کردن، زنی را برای خود و دیگری، وشاهد شدن برای عقد و خواستگاری نمودن استعمال عطر و بوئیدن بوی خوش پوشیدن چیزی دوخته برای مردان ناخن گرفتن نظر کردن در آئینه بقصد زینت سرمه کشیدن پوشیدن چیزیکه تمام روی پا را بپوشاند دروغ گفتن وعیبی را از خود دور نمودن و بدیگری نسبت دادن ویا صفات خوبی را برای خود ثابت کردن و از دیگری سلب نمودن قسم خوردن بقصد زینت انگشتری بدست کردن خود را بزینت وزیور آراستن مرد، سر خود را پوشاندن خون ازبدن بیرون آوردن حمل اسلحه.

واجب است پس از ورود بمکه در حال احرام باطهارت وارد مسجد الحرام شود و ۷ دور تمام پی درپی اطراف کعبه بمنظور اطاعت پروردگار طواف کند، باید طواف خود را از برابر حجرالاسود شروع وچنین نیت کند: «هفت شوط طواف کعبه بجا میآورم جهت عمرهٔ تمتع وانجام فرمان خداوند قربةالی‌الله». در موقع طواف باید دوش چپ بطرف کعبه باشد، مخصوصا دقت شود در مقابل حجراسماعیل و رکنهای کعبه، مقداری بدن خود را کج کند، که دوش چپ از کعبه منحرف نشود.

و نیز باید در حال طواف، زیادتر از ۱۳ متر از کعبه دور نشود ودر مقابل حجراسماعیل، زیادتر از ۳ متر از حجر دور نشود واز نظر نزدیکی هم بیشتر از نیم متر بکعبه نزدیك نشود.

بعد ازطواف باید در مقام حضرت ابراهیم (ع) دو رکعت نماز طواف بخواند.

صفا و مروه، نام دو کوه کوچك است که جنب مسجدالحرام قرار دارد و فاصله آنها در حدود ٤٥۰ متر است، باید بعداز نماز طواف، سعی بین صفا ومروه کند. یعنی ۷ بار از کوه صفا بمروه وازمروه بصفا مراجعت نماید. مستحب است ازآب زمزم قدری بنوشد.

آنگاه از صفا شروع کند واز راه معمول که عموم مردم از آن سعی میکنند برود به‌مروه، باز از مروه برگردد بصفا تا آنکه مرتبه هفتم، سعی در مروه تمام شود.

مستحب است پیاده وبا وقار سعی کند ومردها فاصله بین ستونهای سبز را هروله نمایند.

بعد از تقصیر تمام محرمات احرام، حلال میشود، جز تراشیدن سر و کندن درخت وگیاه حرم.

سپس لباسهای خود را بپوشد و منتظر هشتم ذیحجه برای حج تمتع باشد.

در حج تمتع ۱٤ چیز واجب است ۱ـ احرام ۲ـ وقوف در عرفات ۳ـ وقوف در مشعر ٤ـ رفتن به‌منا ٥ـ انداختن سنك ریزه بر جمره عقبه. روز عید ٦ـ قربانی ۷ـ حلق یا تقصیر ۸ـ ماندن در منا شب یازدهم و دوازدهم ۹ـ انداختن سنك ریزه بجمره اولی و وسطی و عقبه روز یازدهم ودوازدهم ۱۰ـ طواف حج ۱۱ـ نماز طواف ۱۲ـ سعی صفا ومروه ۱۳ـ طواف نساء ۱٤ـ نماز طواف نساء.

روز هشتم ذیحجه، در شهر مکه و بهتر آنستکه در منزل جامه احرام بپوشد وسپس در مسجد الحرام مقام حضرت ابراهیم یا حجراسماعیل بعد از ادای نماز ظهر، یا نافله، قصد کند ومحرم شود و چنین نیت کند «محرم میشوم برای حج تمتع وامتثال امر خداوند قربةالی‌الله»

باید از ظهر تا غروب شرعی، روز نهم ذیحجه را در عرفات که ۲٤ کیلومتر با مکه فاصله دارد، توقف نماید.

بعد از غروب روز عرفه، یعنی شب عید. واجب است از عرفات حرکت کند. برود در مشعرالحرام که بین مکه و عرفات است، و تا صبح درآنجا بماند.

باید بعد از طلوع آفتاب روز عید، از مشعرالحرام، بسوی منا حرکت کند. منا یك فرسخ با مشعر و یك فرسخ بامکه فاصله دارد. مسجد خیف که حضرت رسول اکرم (ص) در آن نماز خوانده وبقولی محل ذبح حضرت اسماعیل نیز آنجا بوده در منا واقع است.

در روز عید اضحی در مناسه عمل واجب است ۱ ـ رمی جمره عقبه ۲ـ قربانی ۳ـ حلق یا تقصیر.

اولین امر واجب در منا، رمی جمره عقبه است، که باید هفت ریك بجمرهٔ عقبه پی‌درپی بزند،

رمی جمره، رمز تنفر از شیطان ودفاع از حق و مبارزه باستمکاران است.

برهر فردی از حاجیان یك قربانی واجب است، پس از رمی جمره عقبه باید به مسلخ برود ویك شتر یا گاو یا گوسفند قربانی کند، سن شتر قربانی باید از ٥ سال و گاو وگوسفند از یکسال، کمتر نباشد. و نیز باید صحیح وسالم باشد:

مستحب است، بدست خود قربانی کند واگر قادر نیست یا آشنائی ندارد نائب بگیرد.

پس از قربانی، مرد، باید سر خود را بتراشد ویا تقصیر کند ولی کسیکه سفر اول حج او است، احتیاط سر تراشیدن است وبرای بانوان، گرفتن مقدار کمی از مو یاناخن کافی است

پس از حلق یا تقصیر. تمام چیزهائیکه برمحرم حرام بود براو حلال میشود جز زن وبوی خوش و شکار کردن.

پس از انجام اعمال منا (رمی. قربانی. تقصیر) بهتر است روزعید برای طواف حج، بمکه برود و قبل از غروب به‌منا برگردد واگر وقت ندارد، روز یازدهم برود.

شرایط و کیفیت طواف حج و طواف نساء، مانند طواف عمره است. واجبات حج تمتع در مکه پنج چیز است. ۱ـ طواف حج ۲ـ نماز طواف ۳ـ سعی ٤ـ طواف نساء ٥ـ نماز طواف نساء،

سپس از حجرالاسود شروع کند وبعد از تمام شدن دور هفتم، دو رکعت نماز در مقام ابراهیم یا پشت و یا نزدیکی طرفین مقام، بخواند و بعداز نماز طواف، هفت مرتبه سعی بین صفا ومروه نماید. ودر موقع سعی، از کوه صفا نیت کند «سعی میکنم بین صفا ومروه را جهت حج تمتع و امتثال امر خداوند قربةالی‌الله» در حال سعی با وضو باشد، پس از پایان سعی صفا ومروه، بوی خوش براو حلال میشود.

پس از انجام طواف ونماز آن، باید به‌منا برگردد واجب است شب یازدهم و دوازدهم ذیحجه را، در منا بماند، برای ماندن این دوشب، باید در اول غروب چنین نیت کند «امشب را تا صبح در منا میمانم جهت حج تمتع وامتثال امرخداوند قربةالی‌الله».

واجب است روز یازدهم و روز دوازدهم بهریك از جمرات اولی و وسطی وعقبه، به‌ترتیب هفت ریك بزند: وقت آن از طلوع آفتاب تا غروب است ودر هر سه مورد، باید نیت کند «هفت ریك باین جمره میزنم جهت حج تمتع و امتثال امر خداوند قربةالی‌الله» مستحب است رمی جمرات را باطهارت انجام دهد: رمی جمره اولی ووسطی را روبقبله و جمره عقبه را پشت بقبله انجام دهد.

بعد از ظهر دوازدهم میتواند از منا بسوی مکه حرکت کند و از این پس زایر خانه خدا از جهت صورت ومعنی «حاجی» شده است انشاءالله.

مستحب است وقت مراجعت از مکه معظمه خانه‌خدا را وداع نمود، هفت شوط خانه کعبه را طواف کند وسپس دو رکعت نماز، درمقام ابراهیم بعمل آورد.

*** در مدینه**

آرامگاه باعظمت پیشوای بزرك عالم بشریت، حضرت محمد بن‌عبدالله (ص) وهمچنین قبر یگانه دختر گرامیش، حضرت فاطمه زهرا وچهار نفر ائمه بزرگوار وبسیاری ازخوبان درمدینه است. ورود به مسجد النبی وزیارت قبرستان بقیع وشهدای احد و دیگر مساجد و اماکن مقدسه مورد علاقه خاص هر مسلمان است وآداب و دستورات خاصی دارد که بایستی درهر کجا بمورد اجرا وعمل قرار گیرد. والسلام علی عبادالله الصالحین.

در مدینه، مساجد بسیاری است، که مهمترین آنها مسجد پیغمبر است. وقت ورود به مسجد، باغسل وطهارت ولباس تمیز از باب جبرئیل داخل شود. صدبار تکبیر بگوید و دو رکعت نماز تحیت مسجد بخواند سپس دسول خدارا زیارت کند

شایسته است باطهارت و جامه پاك بااذن دخول، پای برهنه داخل قبرستان شود وبعد از زیارت قبور امامان وخوبان ومومنین پنج نماز ۲ رکعتی برای زیارت ائمه بقیع و حضرت زهرا (ع) در منزل یا مسجد پیغمبر بخواند.

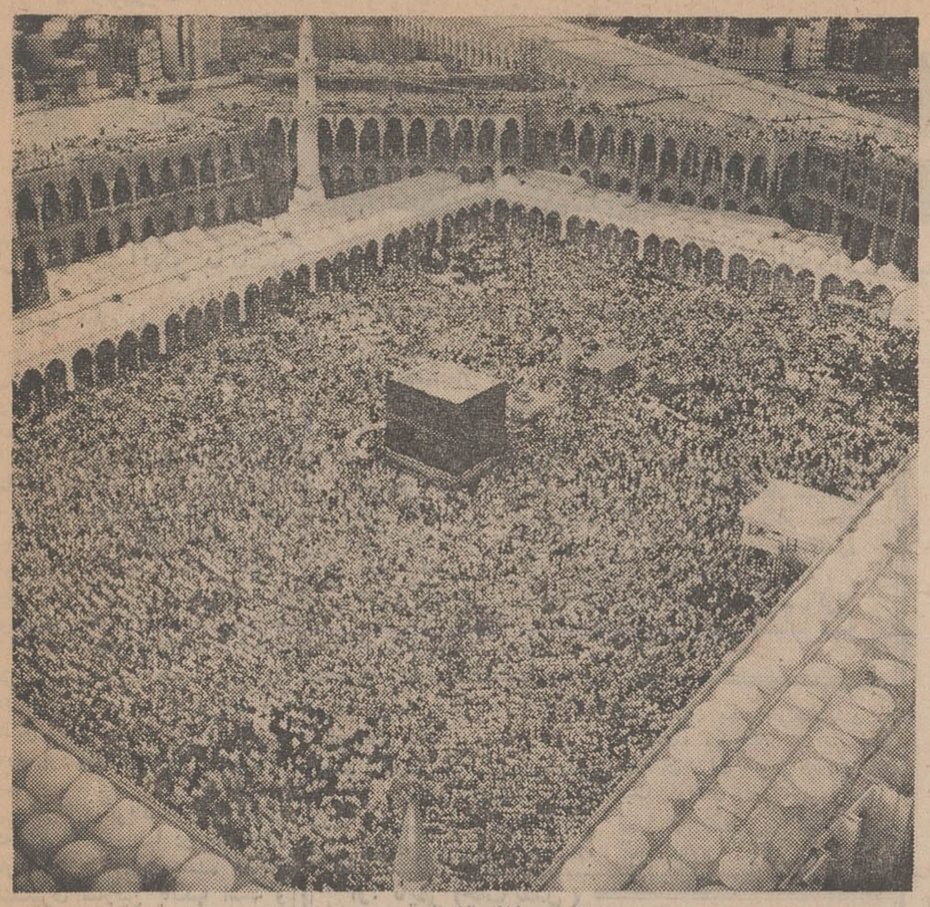

عظمت خانه خدا

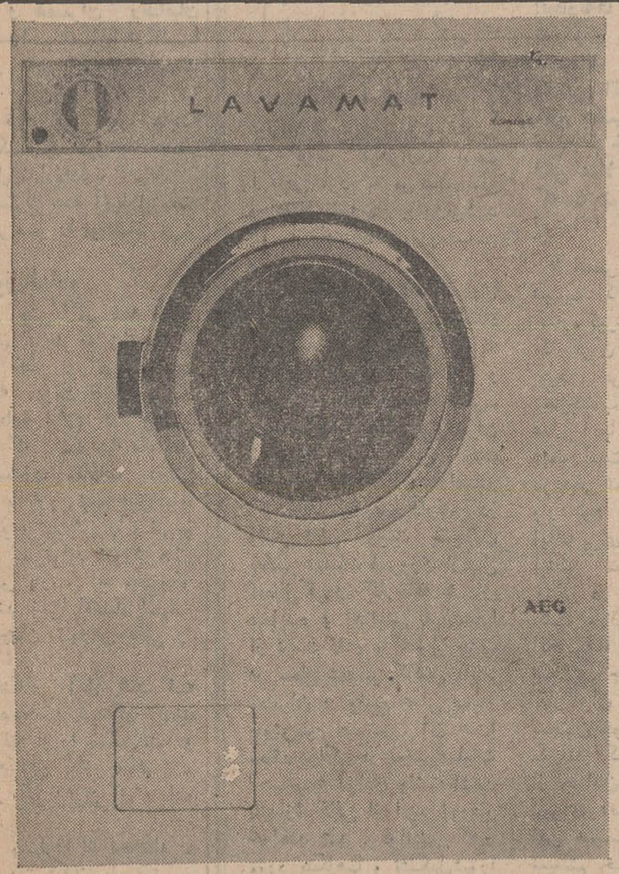

جدیدترین ماشین رختشوئی تمام اتوماتیك آ اِگ لاوامات دومینا

ماشین رختشوئی تمام اتوماتیك آ اِگ هرگونه پارچه ومنسوجی را کاملاً پاك میشوید.

فقط با فشار یك دکمه کار میکند و ۱۵ برنامهٔ مختلف لباسشوئی بشما تقدیم میکند.

باخرید محصولات آ اِگ که شهرت جهانی دارد جنس عالی وسرویس سریع در اختیار دارید.

AEG

آ اگ ایران، خیابان شاهرضا چهارراه کالج ـ تلفن: ۶۰۳۱۴/۱۷

هفته جیمز باند

همزمان با کلیه کشورهای جهان هفته جیمزباند در تهران شروع میشود

رکورد فروش بیسابقه‌ایکه فیلمهای جیمزباند در تمام کشورهای دنیا بدست آورده باعث شد که از روز پنجشنبه ۱۳ فوریه مطابق ۲٤ بهمن، هفته جیمزباند درتمام کشورهای دنیا شروع گردد

سینمای مهتاب همزمان باسینماهای کلیه شهرهای بزرگ دنیا از روز پنجشنبه ۲٤ بهمن هفته جیمزباند را شروع مینماید

پنجشنبه ـ جمعه ـ شنبه
۲٤ ـ ۲٥ ـ ۲٦ ـ بهمن
دکتر نو

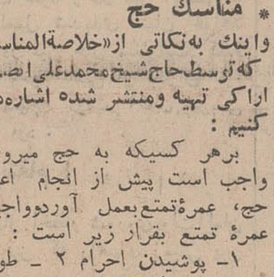

اشنبه ـ دوشنبه ـ سه‌شنبه
۲۷ ـ ۲۸ ـ ۲۹ بهمن
دامی برای جیمزباند

شنبه ـ پنجشنبه ـ جمعه
۳۰ بهمن ۱ـ۲ اسفند
پنجه طلائی

شنبه ـ یکشنبه ـ دوشنبه
۳ـ٤ـ٥ اسفند
تندر بال

از: نیوزویك

وداع با آزادی در اسپانیا!

ژنرال فرانکو بایك «کودتای تلفنی» آخرین مظاهر آزادی را در اسپانیا از بین برد

اخیرا ژنرال فرانکو دیکتاتور اسپانیا در کشور وضع فوق‌العاده اعلام کرد، مطبوعات را تحت سانسور شدید قرار دادو آزادیهای مدنی را لغو نمود. باتوجه باینکه این اقدامات بدنبال یك سلسله تظاهرات خیابانی وزدو خورد مخالفان دولت باافراد پلیس روی داد ناظران سیاسی اینطور احساس کردند که اسپانیا در آستانه یك انفجار سیاسی قرار گرفته است بهمین دلیل «فیلیپ کوك» خبرنگار مجله نیوزویك به اسپانیا رفت تا ببیند دراین کشور چه‌میگذرد وچه عواملی سبب لغو آزادیهای اساسی شده است.
آنچه درزیر می‌آید گزارشی است که «فیلیپ کوك» بعداز یك سلسله مطالعه وبررسی از اوضاع اسپانیا تهیه کرده است.

بدنبال اعلام وضع فوق‌العاده در اسپانیا درسراسراین کشورشایعات فراوانی درباره توقیفهای دستجمعی و توطئه‌های سیاسی پیچیده است و سخنگویان دولت تمام نیرو وانرژی را صرف تکذیب این شایعات می‌نمایند.

سخنگویان دولتی بمن اطمینان میدادند بخلاف آنچه شایع است «دون‌ژوان کارلوس» مدعی تاج و تخت اسپانیا منتظر روزی نیست که هواداران خود را بمبارزه فراخواند بلکه او باتفاق خانواده سلطنتی بلژیك بشکار رفته است و ژنرال های نزدیك به ژنرال فرانکو نیز مطابق سنتی که در ۳۰ سال اخیر جاری بود هفته‌ای یکبار بااو ملاقات میکنند.

دولتی‌ها میگویند «این بلوك‌هائی که‌برای بستن راهها در جاده های «بارسلونا» گذارده شده برای دستگیری سارقین بانکها است و این تانکهائی که‌درخیابانهای مادرید ازچپ‌وراست حرکت میکنند به‌یك گروه فیلمبردار امریکائی تعلق دارد.»

هفته گذشته کار شایعات آنقدر بالاگرفت که فرانکو خودش ناچار شد از خبرنگاران خارجی خواهش کند که بحران اسپانیا را «بزرك نکنند».

* بازار شایعات

بااینحال نباید تعجب کرد که باوجود همه تکذیب های دولت شایعات همچنان رواج دارد و مردم هم خریدار آن هستند.

سه ماه است که کلیه آزادی های مدنی در اسپانیا لغو شده و مطالب مطبوعات (حتی کاریکاتور های آنها) بشدت سانسور میشودو هدف همه‌اینکار هامبارزه با احزاب مخالف است که اخیرا دست به اغتشاش زده بودند.

باید گفت حتی برای کشوری مانند اسپانیا که بانواع تضییقات عادت دارد لغو آزادیهای مدنی به خاطر مبارزه بامخالفان‌مانند آنست که‌برای کشتن یك حشره طپانچه بکار برند.

* دادگاههای ویژه

دراسپانیا کسی که میخواهد نشانه های بحران و خطر وناراحتی در میان مردم وسایر عوامل اختناق کنونی رابیبیند ناچارنیست‌راه دوری برود.

همین چند هفته قبل بود که عده‌ای از دانشمندان باتقاضای خود دایر بر منحل کردن دادگاه های ویژه که برای محاکمه زندانیان سیاسی بوجودآمده‌فرانکو رامتحیر کردند.

قبل‌ازآن عده‌ای از شخصیت‌های مشهور کشور تقاضا کردند که موضوع خشونت پلیس در رفتار با مخالفان فرانکو مورد تحقیق قرار گیرد.

اسپانیا امروز انباشته از گروه هائی است که دولت را تحت فشار قرار داده‌اند. اهالی شمال غربی کشور ماهها است که‌دست بمبارزه زده‌اند وبسیاری‌ازروحانیون کاتولیك از تقاضا های ناسیونالیستی آنها حمایت میکنند.

مادران و همسران زندانیان سیاسی در سراسر اسپانیا درکلیسا ها به‌نمایش های اعتراضی دست زده‌اند.

بااینحال تمام این گروه هاجدا جداعمل میکنند و هنوز یك صف متحد تشکیل نداده‌اند.

اما عامل مشترك همه آنها اینست که ژنرال فرانکو را بوحشت می‌اندازد.

* وضع فوق‌العاده

با اینحال حتی اگر همه این گروهها باهم متحد میشدند بازهم شاید چنان خطر بزرگی بوجود نمی آمد که دولت ناچار باشد وضع فوق‌العاده اعلام کند و این کاری است که دولت سه ماه قبل به آن دست‌نزد. مقامات دولتی میگویند ما بااعلام وضع فوق‌العاده خواستیم جلوی شورش را بگیریم زیرا مادرید نمی‌تواند شورش‌هائی نظیر شوروش پاریس یا مکزیکو را تحمل کند زیرا اقتصاد اسپانیا تاب تحمل چنان شورش هائی را ندارد.

بحران هنگامی آغاز شد که عده‌ای از مخالفان فرانکو یك مجسمه نیم تنه او را شکستند و مهمتر آنکه این کار تظاهر ـ کنندگان از تلویزیون نشان داده شد

این اقدام بسیاری از محافظه ـ کاران را بشدت تکان داد. مردم اسپانیا بدیدن شعارهائی نظیر «فرانکو قاتل» ویا پرچم داس و چکش عادت ندارند و وقتی چنین چیزهائی در مادرید به چشم خورد، آنها دست بکار خواهند شد. بنا به گفته یکی از رهبران برجسته مخالفان دولت ژنرال فرانکو دست بیك کودتای تلفنی زد. فرانکو از قصر خود دستور داد که وضع‌فوق‌العاده اعلام شود و در مطبوعات سانسور برقرار گردد.

دلایل روشنی در دست است که دولت خیلی تندتر از آنچه باید، رفته است.

آنچه مسلم است شورش سال جاری اسپانیا به وخامت و شدت شورش پارسال نبود. زیرا در مقابل عده معدود جوانان‌شورشی گروه کثیر جوانان محافظه کار قرار دارند.

بهرحال اکنون بعد از توقیف قریب یکهزار نفر از رهبران و عوامل شورش اوضاع بنظر ارام می‌آید. اما آنهمه سرباز، اسلحه که فرانکو برای درهم کوبیدن‌یك عده معدود عناصر مخالف به کار انداخته خود خطراتی در بردارد. زیرا دیر یازود اختناق شدید کنونی چنان ناراحتی شدیدی بوجود می‌آورد که از حالا نمی توان عواقب آن را پیش بینی کرد.

کاریکاتور از: گاردین

از: تایمز (چاپ لندن)

چکسلواکی: هنوز یک امید وجود دارد

*** مردم چکسلواکی امیدارند دوران سیاه سابق تجدید نشود**

محافظه کاران کمونیست در چکسلواکی آرام آرام قدرت بیشتری کسب میکنند نفوذ انها در کمیته مرکزی و سایر شاخه‌های حزب کاملا قابل توجه است واکر کنگره حزبی براساس پیشرفت مذاکرات انتخاباتی سال گذشته تشکیل شود این‌عده نیرومندتر خواهند شد. بدین ترتیب علت اینکه چرامقاومت در برابر اصلاحات‌وتحولات تنها ناشی از شوروی نیست معلوم میشود.

● پلیس مخفی

یکی از شوم‌ترین نتایج این توسعه رشد و توسعه، عملیات پلیس مخفی است. جوانان و سایر مردم‌همواره در معرض تهدید و مراقبت دائمی قرار دارند هما کنون لیستی از اشخاصی که باید در آینده به محاکمه کشیده شوند در دست روسای پلیس مخفی میباشد. در نتیجه کمکهای شوروی اعضاء این گروه که کم کم قدرت خود را از دست میدادندبازدیگر تقویت شده عملیات قبلی را از سر میگیرند. اکنون‌وزارت کشور قادر به ادارهٔ امور داخلی چکسلواکی نیست، زیرا اختیارات تام را دردست ندارد مثلا حتی نمی‌تواند اشخاصی را که در تجاوز ماه اوت شوروی بااین کشور همکاری کرده‌اند از چکسلواکی بیرون کند.

شواهد واضحی در دست‌است که نشریاتی که در انها به حیثیت و آبروی دوبچك ـ اسوبودا و اسمر کوفسکی حمله شده است‌بوسیله گروه هائی از سازمانهای امنیتی چکسلواکی آمادهٔ انتشار و توزیع است. تنها موضوعی که باعث امیدواری است اگاهی مردم به مراقبت‌دائمی و اعتقاد آنها به‌رفع‌این‌تهدید پس از خارج‌شدن روسیهامی باشد.

سرنوشت تحولات‌اقتصادی را باید با شك و تردیدنگاه کرد تعداد تئوریسین‌هائی‌که اکنون مشغول مطالعه و بررسی برنامه‌های ساده می‌باشند زیاد نیست زیرارهبران شوروی فقط بدین علت اجازه ادامه اصلاحات‌راصادر کرده‌اند که بیم دارند در وضع فعلی دولت شجاعت بعضی عملیات ضروری ازقبیل تعطیل‌کردن کارخانه های بیفایده و افزایش قیمت‌هارا از دست داده، کنترل حزب در سطح عمومی کاهش یابد.

مدیران در وضع فعلی بسیار خوش‌بین هستند. آن ها معتقدند اگر در بعضی‌عملیات احتیاج به آزادی داشته‌باشند باندازهٔ کافی از آن‌برخوردار خواهند شد. قوانینی که‌در مورد بنگاهها و تشکیل‌شورا های کارگری وضع شده، کم‌کم اجرا میشود مثلابرای بیشتر کارگران شورا های کارگری بوجود امده است لکن قسمتهائی ازاین قوانین بکلی اجرا نمیشود. درمورد شوراهای کارگری باید گفت که چون روسها مایل‌بقدرت گرفتن آنها نیستند، بطور کلی در حال حاضر دارای قدرتی نمی‌باشند.

اکنون هیچ سیاست مستقیمی برای تجارت باغرب‌ویاگرفتن اعتبار از کشورهای‌غربی‌وجود ندارد. فشاری که از طرف بلوك کمونیست بچکسلواکی وارد می‌آید باضافهٔ سفارشات شوروی در مورد کالا های غیر مستعمل و متروك‌مدرنیزه شدن متدها و کارخانه های این کشور را به‌تاخیر خواهد انداخت.

● نوید

بوسیلهٔ سیستم جدید فدرال که از ژانویه به‌مرحله عمل درآمد بازهم تحول کلی به تاخیر خواهد افتاد زیراوجود ۶۰ وزیر و چهار مجلس(چك اسلواك و دومجلس فدرال) خود اینك مسئله‌ای مهم‌بشمار میرود. بسیاری ازمردم‌براین عقیده هستند که‌شایدسیستم جدید نتواند اجرا شودویا براثر رقابتهای میان چکهاو اسلواکها و بالاخره بعلت بوروکراسی وسیع‌خود بخود ازبین برود.

این سئوالی است که زمان جواب آنرا روشن‌خواهد کرد. **درعین حال نویدهای امیدوار کننده‌ای از جانب اتحادیه‌های کارگری بگوش‌میرسد براثر گذشت زمان این اتحادیه‌ها اکنون بصورت قدرتهای سیاسی فعالی در ـ آمده‌اند که نفوذ بسیاری دارند. اتحادیه‌های کارگری مانع بعضی تحولات از جمله تثبیت برخی قیمتها می‌باشند لکن عملا صاحب‌قدرتی‌هستند که نه شوروییها و نه دولت نمیتوانند آنرا نادیده‌انگارند.**

اسمر کوفسکی بوسیلهٔ تهدید کارگران فلزات از کناره‌گیری نجات یافت. کارگران چاپخانه‌ها نیز از چیدن حروف‌مقالات‌له‌شوروی هااجتناب کردند گرچه این عمل آنها از لحاظ اصولی غلط است لکن درچنین موقعیتی نمیتوان برآن‌انتقادی واردکرد بیشتر اتحادیه ها اینك برای انتخابات، آزادی بیشتر مطبوعات و کنگره حزبی در تلاش میباشند.

رشته علاقه بین جوانان و اتحادیه‌ها استوار است لکن برخلاف جوانان فرانسه که کارگران آن کشور را با سخنان خود وادار به اعتصاب کردند کارگران‌چکسلواکی از جوانان خواهش می‌کنند تابرای آنها سخنرانی کنند این همبستگی موجب تحول سیستم حکومت در سطوح داخلی شده و شاید تنهاهمین موضوع باعث عدم بازگشت به‌دوران سیاه سابق باشد.

از: مطبوعات جهان

برلن: بحران در بحران!

● بسته شدن راه‌برلن‌غربی عامل تازه‌ای‌در بحران‌روابط شرق و غرب است

شوروی و آلمان شرقی‌مصمم‌هستند از انجام انتخاب رئیس جمهوری آلمان غربی دربرلن جلوگیری کنند

با بسته شدن راه برلن بروی اتباع آلمان‌غربی‌یکبار دیگراوضاع این شهر بزرك و پر ماجرا بحرانی شد و انظار جهانیان از خاور میانه و ویتنام به آن معطوف گردید. بمعنی دیگر بحرانی در بحران‌های کنونی و حل نشدنی جهان پدید آمد.

دو روز قبل «تساراپکین» سفیر کبیر شوروی در آلمان غربی در وزارت خارجه این کشور حضور یافت و با «ویلی برانت» وزیر خارجه آلمان‌ملاقات کرد. خبرنگاران که از این ملاقات غیر منتظره بهیجان آمده بودند با دیدن چهره گرفته «تساراپکین» هنگام‌خروج از ساختمان وزارت خارجه آلمان دانستند که بحران تازه‌ای برلن‌را تهدید میکند. زیرا قبل از آن دولت آلمان شرقی چند باربه‌آلمان غربی اخطار کرده بود که حضور نمایندگان پارلمان و رهبران آلمان غربی را در برلن غربی تحمل نمی کنند. بعد از ملاقات «تساراپکین» با وزیر خارجه آلمان غربی سفیر شوروی به خبرنگاران گفت در گفتگو های خود با وزیر خارجه باو تاکید کرده است که دولت شوروی با دولت آلمان‌شرقی‌درمورد تعیین رئیس جمهوری آلمان غربی در برلن غربی همعقیده است واین اقدام را بمثابه نقض حقوق ـ بین‌المللی میداند لهذا بدولت‌آلمان غربی اخطار کرده است که از تشکیل جلسه پارلمان در برلن‌غربی منصرف شود و در غیر اینصورت عکس‌العمل شدیدی نشان خواهد داد و در عین حال مسئولیت کلیه عواقب وخیم ناشی از بحران تازه برلن متوجه دولت آلمان غربی خواهد بود.

پس از جنك بین‌الملل‌دوم‌تاکنون چندین بار مسئله برلن مناسبات شرق و غرب را تیره کرده است و با بسته شدن راه آلمان غربی‌به برلن غربی اروپا دچار تشنج شده است. اینك بار دیگر بسته شدن راه برلن غربی به آلمان غربی «و اروپا را با بحران روبرو کرده‌است. این عکس دروازه مشهور برانبورك در برلن پایتخت سابق رایش سوم را نشان میدهد.

● انتقام!

بدنبال اخطار شوروی‌دولت‌آلمان شرقی نیز که راههای زمینی بین آلمان غربی و برلن غربی از وسط خاك آن میگذرد اخطار مشابهی بعمل آورد و تهدید کرد که در صورت تشکیل جلسه پارلمان‌آلمان غربی در برلن غربی و انتخاب‌رئیس جمهوری آلمان غربی در این‌شهر «انتقام خواهد کشید»

دولت آلمان شرقی روشن نکرده بود که چگونه انتقام خواهدکشید. اما ناظران توجه میدادند که آلمان شرقی باحتمال قوی‌راه‌زمینی برلن را خواهد بست و باین ترتیب برلن غربی را محاصره‌خواهدکرد.

این راه یك جاده اتوبان است بطول دهها کیلو متر برلن غربی‌را به آلمان غربی وصل میکندوقسمتی از آن از خاك آلمان شرقی می گذرد. با توجه باینکه برلن غربی مانند جزیره‌ای در داخل خاك‌آلمان شرقی قرار دارد و اگر دولت‌آلمان شرقی اجازه ندهد هیچگونه‌ارتباط زمینی بین این شهر و آلمان‌غربی میسر نیست اهمیت اقدام آلمان شرقی بهتر بچشم میخورد.

* راه هوائی

بنظر میرسد دولت آلمان شرقی و دولت شوروی قصد دارند بهر ترتیب شده جلوی انجام انتخاب رئیس جمهوری آلمان غربی را در برلن بگیرند. این انتخابات قرار است روز ۱۴ اسفند انجام گیردو هنوز معلوم نیست آلمان غربی در برابر وضع تازه چه عکس‌العملی نشان خواهد داد.

البته آلمان غربی میتواند برای انتقال نمایندگان پارلمان و سایر مقامات خود از راه هوائی برلن و آلمان غربی استفاده کند. کمونیست ها معمولا دراین راه هوائی مداخله نمی کنند. در محاصره معروف برلن در زمان استالین‌نیزامریکائی ها از همین راه هوائی برای‌رساندن آذوقه و خوار بار به برلن غربی استفاده کردند و باز هم‌معلوم‌نیست اگر آلمان غربی در صدد برآید نمایندگان پارلمان خود را از راه هوا به برلن غربی برساند وانتخاب رئیس جمهوری را در این‌شهرانجام دهد آلمان شرقی وشوروی علاوه بر بستن راه برلن چه عکس‌العمل دیگری نشان خواهند داد.

از: گاردین (چاپ لندن)

خاورمیانه: راهی جز صلح وجود ندارد!

پرزیدنت نیکسون همچنان در عقیدهٔ خودمبنی برآنکه گفتگوهای دوجانبه بین ایالات متحده و شوروی باعث پیشرفت مذاکرات چهارقدرت‌بزرك پر سازمان ملل متحد خواهد شد پافشاری‌میکند.

وزیر کشور آمریکا باتسلیم یادداشت اساسی دائر برقبول شرکت این کشور در کنفرانس‌چهار جانبه به سفیر فرانسه، شاید گامی بزرك بسوی صلح در خاورمیانه برداشته است. «مك کلوزی» سخنگوی وزارت کشور اعلام کرد قبول دعوت فرانسه بدین معنی است که کنفرانس‌چهارقدرت بزرك در چهارچوب شورای امنیت انجام خواهد گرفت.

گروهی از سیاستمداران غربی عقیده‌دارند که نیکسون بااعلام آمادگی آمریکا برای شرکت پر کنفرانس در حقیقت سیاست قدیمی خودرا تغییر نداده است وبقول یکی از آنها آنچه غربیها بدان مایل نیستند کنفرانس بدون نتیجه چهار کشور است.

دولت جدید آمریکا مایل نیست راه‌حل‌مسئله خاورمیانه رابه‌اسرائیل تحمیل کند معذلك اگر راه حل قطعی واساسی این مسئله از کنفرانس ملل متحد باشرکت نمایندهٔ شوروی «مالیك» و نماینده آمریکا موسوم به«چارلزیوست»ونمایندگان بریتانیاوفرانسه‌منتج‌بنتیجه‌شود محققا آنرا باسرائیل و سایر دول ذینفع در مسئله خاورمیانه توصیه خواهد کرد.

* موافقتنامه امنیتی

بنظر میرسد نقطه شروع مذاکرات قطعنامه ۲۲ نوامبر ۱۹۶۷ شورای امنیت باشد که‌در وضع فعلی بسیار ضعیف است و به‌موافقت‌نامه امنیتی احتیاج دارد. جزئیات راه‌حل را می‌توان بدین ترتیب‌پیش‌بینی کرد که اسرائیل باید از مناطق تحت اشغال خود که بوسیله تروریستهای عرب‌در معرض خطر دائمی قرار دارد عقب‌نشینی کرده به محاربه‌جوئی خاتمه داده شود تاکلیه ملل بتوانند باامنیت و محترم‌شناخته‌شدن مرزها در کمال‌صلح زندگی کنند.

اختلاف مهمی که بین شوروی و آمریکا وجود دارد تاکید برد«امنیت» و «شناخته‌شدن» است. عقاید قبلی دائربراین بود که نخست‌بایداسرائیل‌سرزمین های اشغالی راپس دهد و سپس اعراب این کشور را برسمیت بشناسند لکن معلوم نیست اظهارات نمایندگان فرانسه وانگلستان تاچه‌حد بااین طرز فکر توافق یاتضاد دارد.

در حقیقت آنچه توسط فرانسویها در مورد عقب‌نشینی ازاراضی اشغالی عنوان شده‌است بمعنی عقب‌نشینی از کلیه مناطق بدست‌آمده در جنك‌اول ژوئن است لکن انگلیسها بااینکه موافقت خودرا بپس‌دادن اراضی اشغال‌شده اعلام داشته‌اند منظورشان فقط قسمتی از این‌مناطق است.

* راه حل نهائی

در هرصورت کنفرانس چهارجانبه در کادر شورای امنیت ملل متحدراه حل نهائی‌را مشخص خواهد کرد وتاپایان کار این ملاقات نمی‌توان بدرستی نتیجه را پیش‌بینی کرد زیرا عقاید مغایر و مخالف بحدوفور وجود دارد و نمیتوان ثابت یا متغیر بودن آنهارا بااطمینان خاطر پیشگوئی کرد. شاید امریکا و احتمالا شوروی در عقاید خودتخفیفی قائل شوند و بدین‌ترتیب حصول به نتیجه نهائی غیرممکن نیست.

امروز جرایدجهان چه‌نوشتند؟

بحران برلن ـ خاورمیانه و ویتنام در جراید جهان

روزنامه پولیتیکا ارگان حزب کمونیست یوگسلاوی پیشنهاد جدید مسکو به‌آلمان فدرال را درموردمنع گسترش سلاح های اتمی مورد تفسیر قرار داده است و اظهارعقیده میکند که در پیشنهاد جدید نرمش زیادی وجود دارد و پذیرفتن آن برای‌آلمان‌فدرال امر سهلی است و مینویسد بعد از شش ماه کرملین‌نسبت به بن نرمش نشان میدهد و بگمان‌مطبوعات‌آلمان‌غربی‌این امر میتواند رهبران‌این‌کشور را در امضای قرار داد منع گسترش سلاحهای اتمی‌یاری دهد. علاوه براین بنظر می رسد که از این پس مسکو با استفاده مسالمت آمیز از سلاحهای اتمی در آلمان‌غربی مخالفت نخواهد کرد.

پولیتیکا سپس میفزاید بدین ترتیب آلمان‌غربی‌دیگر نبایستی در این‌موردسرسختی نشان دهد و آن دسته از صاحبان صنایع این کشورهم که در زمینه اتمی کارمیکنند احساس رضایت خواهند کرد.

● مسئله برلن

یادداشتی که روز جمعه‌از طرف تساراپکین‌سفیرشوروی دربن‌تسلیم ویلی‌برانت وزیر امور خارجه آلمان غربی‌شد مورد تفسیر تمام مطبوعات‌این کشورست.

روزنامه مستقل هامبورگی «دی‌ولت» می نویسد که شوروی آماده است در مورد استفاده مسالمت آمیزازسلاح های اتمی به بن تضمین بدهد و میافزاید هدف شوروی اینستکه‌آلمان غربی‌رابامضای قرار داد منع گسترش سلاح های اتمی تشویق کند.

مطبوعات دیگر به اندازه «دی‌ولت» خوشبین نیستند و معتقدند که این یادداشت بهیچوجه نشانه آن نیست که شوروی از اعمال فشاربه‌آلمان غربی دست کشیده باشد.

کنفرانس چهارجانبه

الجمهوریه چاپ قاهره‌اظهار نظر کرده است که‌کنفرانس چهاردولت بزرك‌برای‌رسیدگی به بحران خاور میانه عربی در ماه مارس آینده تشکیل می شود و در همین‌حال‌دولت‌مصر از نتیجه مذاکرات دو جانبه بین این چهار کشور با خبر میشود.

این روزنامه می نویسد: که تماسهای دو جانبه مزبور در اطراف این پنج نکته دور میزند.

۱ـ تعیین تاریخ‌دقیق‌شروع کنفرانس که بهر حال قبل‌از اول مارس نخواهد بود.

۲ـ تعیین نمایندگان کنفرانس که بنابه پیشنهاد فرانسه روسای هیئتهای نمایندگی چهار کشور در سازمان ملل خواهد بود.

۳ـ تعیین برنامه کار کنفرانس

۴ـ تهیه فرمولی برای اینکه مذاکرات درچهارچوب سازمان ملل و با رعایت‌اصول قطعنامه ۲۲ نوامبر ۱۹۶۷ شورای امنیت صورت گیرد.

۵ـ مسئله شرکت «اوتانت» یا «یارینك» درمذاکرات.

● جنك ویتنام

الجمهوریه در مقاله‌دیگری پیرامون ویتنام می نویسد:

ـ پرزیدنت نیکسون‌علیرغم وعده‌ای که در باره پایان‌جنك ویتنام داده بود میخواهد سیاست سماجت جانسون را ادامه دهد و از موضع قدرت مذاکره کند.

و میافزاید آمریکا بمباران ویتنام شمالی را فقط برای این قطع کرد که نیروی هوائی خود را متوجه لائوس سازد و بدین ترتیب‌مسئولیت قطع احتمالی مذاکرات‌پاریس منحصرا بعهده آمریکاخواهد بود.

مصاحبه جالبی با فضانوردان شوروی

فضانوردان گمشده رامیتوان نجات داد!

ظرف بیست دقیقه سفینه‌های ما در فضا بهم وصل شد

«شاتالف» و «لینف» و «یلیسف» و«خورونف» سرنشینان سفینه های «سایوز ٤» و «سایوز ٥» شوروی طی یك مصاحبه اختصاصی با خبرنگار خبرگزاری « نووستی » اطلاعات جالب توجهی در باره پایگاههای فضائی، مانور سفینه‌هاو زندگی درکابین‌های فضائیشوروی داده‌اند که درروزنامه فیگاروچاپ شده‌واینجا قسمت‌هائیازآن نقل میشود .

● **پرستیژ ملی**

س: مسر برنارد لاول رئیس رصدخانه « جدرل‌بنك » انگلیس اظهار داشته است که بعقیده او پرواز سفینه‌های سایوز٤ وسایوز ٥ نشان میدهد که شوروی‌ها از مسابقه تسخیر فضا دست کشیده وبرنامه‌های خود را روی تجسسات علمی فضائی استوار کرده‌اند نظر شما دراین باره چیست ؟

ولادیمیر شاتالف باین سئوال چنین پاسخ داد :

ـما هرگز درصدد مسابقه با امریکا نبوده‌ایم. همه میدانند که امریکائیها مدتها در زمینه مسائل فضائی از ما عقب‌تر بوده‌اند وبهمین جهت پرزیدنت کندی در سال ۱۹٦۱ اعلام داشت که سفرفضا ـ نوردان امریکائی به‌کره ماه یك مسئله«پرستیژملی» است ولی ما همان هدفی‌را که از سابق‌داشته‌ایم پیروی می‌کنیم .

طرحهای ما بسیاروسیع ودامنه‌دار است که‌در درجه‌اول مسافرت به‌ماه، زهره ومریخ قرارداد .

سفینه‌های خودکار ما قبلادوبار دور کره ماه گردش کرده‌وبزمین بازگشته‌اند بطوریکه میدانید این سفینه‌ها میتوانند یك سرنشین را باخود حمل کنند .

● **احساس تازه**

س: در آزمایش فضائی جدیدی که شما بعمل آوردید چه چیز تازه‌ای وجود داشت و هنگامی که دو سفینه بهم متصل شدند چه احساسی بشما دست داد .

ج: اوگن خورونف ـ درنتیجه اتصال دو سفینه بیکدیگر میتوان انرژی یکی از آنها را بدیگری منتقل ساخت.ما درسفینه‌های‌سایوز یك سیستم گرمز کننده در اختیار داشتیم که بوسیله آن توانستیم در ارتفاع ۱۳۰۰ کیلومتری زمین «مانور» کنیم .

* **وقت لازم**

س: برای بهم پیوستن‌دوسفینه بیکدیگر چقدر وقت لازم‌است .

ج: شاتالف : تقریبابیست‌دقیقه.

بوریس ولینف : من ماموریت اتصال دو سفینه را بعهده داشتم وشاتالف دراین مدت کارهای مرا کنترل میکردو وسائل انتقال مارا به سفینه دیگر فراهم میساخت .

بطوریکه میدانید هر سفینه از دوکابین تشکیل میشود یکی‌کابین فرماندهی ودیگری کابین مداری. پس از اتصال دو سفینه یك‌پایگاه فضائی ازچهار سرنشین تشکیل شد ... قبل از آنکه دو سفینه بهم متصل شوند مانورهای‌متعددی درمدار انجام دادیم .

ولادیمیر شاتالف ـ احساس ما هنگام اتصال دو سفینه بیکدیگر درست احساس راننده‌ای راداشت که پس از هدایت یك اتومبیل جهانگردی پشت فرمان یك‌کامیون قرار گرفته باشد .

* **کمربند رنگین**

س: بسیاری از فضا نوردان امریکائی درانتای راه رفتن خود در فضا شاهد پدیده‌های شگفت‌انگیزی از قبیل وجود یك کمربند رنگین بدور زمین هنگام طلوع آفتاب بوده‌اند عقیده شما در باره این پدیده‌ها چیست؟ آیا شناسائی نقشه آسمانها هنگام پرواز برای شما سودمند بود ؟

ج:ـ «اوگن خورونف» :فضا ـ نورد باید موقعیت ستارگان را خوب بشناسد. اما لئونف نتوانسته است رنگهائی را که در فضا دیده میشود نقاشی کند زیرا چنین رنگهائی بچشم اونخورده است .

* **فضانوردان گم شده**

س : عقیده شما راجع به‌عملیات نجات فضانوردان گم‌شده چیست؟

ج: شاتالف ـ در آیده‌سفینه‌ای برای نجات فضانوردان گم شده ساخته خواهد شد. ما نخستین‌قدم را دراین راه برداشتیم وعملاتشان دادیم نجات فضانوردانی که سفینه آنها دچار اشکالاتی شده باشد امکان پذیر است .

س: بااینکهٔ الکسی لئونف سه سال قبل در فضا راه رفته بود ولی « خورونف » و «یلیسف » در جریان آزمایش اخیر چه‌احساسی داشتند ؟

ج: خورونف ـ بدیهی است که از جنبه روانی برای ما خارج شدن از کابین آسان‌تر بود زیرا قبل ازما «لئونف» باین‌کار مبادرت کرده بود. در هرصورت برنامه‌کار فضائی ما بسیار جدی بودوجزئیات این فضاپیمائی بدقت فراهم شده بودازاین‌بعد درتمام‌مدتیکه درفضا شناور بودیم هیچگونه مشکلی پیش نیامد .

منعکس کننده ٦۳ تنی

در مرکز «تله‌کومو ـ نیکاسیون» فضائی «پلومور» امریکا یك اقدام علمی بزرگ انجام شد . مهندسین یك «منعکس کننده» بزرگ فلزی بقطر ۳۷ متر و بوزن ٦۳ تن راروی پایه‌اش قراردادند.

این «منعکس کننده»عظیم امواج سفاین‌مخابراتی راضبط میکند و سوار کردن‌آن روی‌پایه خودیك‌اقدام شگفت‌انگیز بود که‌در اینجا صحنه‌ای ازآنرا ملاحظه میکنید .

«سرویس خبرگزاری فرانسه»

افریقاوامریکای‌جنوبی یک قاره بودند!

«افریقا و امریکای جنوبی در زمان های قدیم قاره واحدی را تشکیل میدادندو یکصدمیلیون‌سال قبل‌اقیانوس اطلس شروع به تشکیل شدن کرده و باین ترتیب افریقا و امریکای جنوبی از یکدیگر جدا شدند .»

این عقیده دوتن از دانشمندان زمین شناس‌امریکائی است که در آخرین شماره مجله «دانش» منعکس شده است .

دکتر «ورنون هورست» و «جیل‌آلارد» استاد دانشگاه «جئورجیا» در مقاله‌ای که در این مجله انتشار داده‌اند اعلام داشته‌اند که این تئوری با آزمایش هائی که‌اخیرا در طبقات مختلف زمین های واقع در ساحل دو قاره افریقا و امریکای جنوبی بعمل آمده تائید شده است .

عبور از پنج قاره

خستگی قوه بینائی رامیکاهد

* **مطالعه تازه محققین‌درباره زندگی حشرات**

اکثر عنکبوتهای ماده پس از پایان ماه عسلشان، عنکبوت نرراا میکشند ومیخورند. محققین‌همچنین توجه یافته‌اند که در موارد عدیده عنکبوتها، بچه‌های خودشان رانیز میخورند. ولی انگیزه این روش عنکبوتها روشن نبود تا اینکه اکنون دو دانشمند آلمانی معمارا حل کرده ومعلوم ساخته‌اند ، که قساوت مذکور ناشی از یك‌حالت تحلیل رفتگی و خستگی مفرط عنکبوت است .

● **خشم**

دانشمندان آلمانی به آزمایش زیر مبادرت ورزیدند. تعدادی‌مگس راکه باعسل تغذیه‌شده بودند،در تار یك عنکبوت ماده قرار دادندو باوسایل ایزوتوپی رویداد را تحت نظر گرفتند. عنکبوت که شش بچه عنکبوت در حوالی خودداشت، بتغذیه آنها از مگسهای مذکور مبادرت کرد. سهم غذائی که عنکبوت مادردوره اول به‌بچه‌های خود داد تقریبا دوبرابر دوره‌های دوم وسوم بود. اما پس‌از دور سوم یکباره حالت خشم به عنکبوت‌مادر دست داد ودوتا ازبچه‌های خود را خورد .

این رویداد غیر قابل فهم بود، زیرا غذا (یعنی مگس) بمقدارکافی در دسترس بود. از سوی دیگر ، عنکبوت اصولا دارای غریزه رسادر مورد تولید نسل ونگاهداری آن میباشد، که نمودار آن نظارت و پاسداری دقیق برکیسه‌های تخمی میباشدکه باتارخود می‌پوشانند .

بنابراین ، وقتیکه عنکبوت‌مادر مهربان یکباره مبدل به یك عامل نابودکننده نسل خود می‌گردد ، باید علت‌دیگری‌وجود داشته‌باشد. بنابر مطالعات و نظر دانشمندان آلمانی، سبب این عمل عنکبوت ماده چیز دیگری جز تحلیل‌رفتگی وخستگی مفرط نمیتواند باشد که برای مدت کوتاهی نیروی بصری فوق‌العاده اورا تیره وتار میسازد . بدین ترتیب، عنکبوت خسته وفرو مانده دیگر توان تشخیص‌بچه‌های خود را ندارد وآنها را موجودات خارجی تلقی می‌نماید .

این نکته همچنین‌درمورد«شوهر عزیزش» صدق پیدا می‌کند زیرا پس از پایان دوران عشقبازی ، عنکبوت ماده دچار همان تحلیل رفتگی وخستگی مفرط‌می‌گردد . تنها راه نجات شوهران وبچه عنکبوتها سرعت آنها در فرار بموقع است .

د.آ.د

تبریکات

جناب آقای محمدرضا سعادت‌فرد

انتخاب شایسته آن‌جناب را بریاست شورای عالی اصناف‌تبریك عرض نموده و توفیق خدمت شمارا بشاهنشاه آریامهر و جامعه اصناف از خداوند خواستاریم .

ازطرف کسبه خیابان شهناز ـلبنیات پنج‌تن

آ_۷۱۳۳٤

جناب آقای سعادت‌فرد

انتخاب شایسته جنابعالی رابریاست شورایعالی اصناف صمیمانه تبریك عرض نموده و موفقیت شمارا در ظل توجهات ایزد تعالی همیشه آرزومندیم .

آ_۳٦۰٦۱ **بازرگانی برادران شکلی**

جناب‌آقای دکتر پناهنده

انتصاب جنابعالی را بریاست آموزشگاه های عالی فیزیوتراپی ومدیکال تکنولوژی تبریك میگویم . **دکتر منتخب**

تیمسار معظم دکتر پناهنده

بایکدنیا مسرت ارتقاء تیمسار راتبریك عرض مینماید .

آ_۷۱۲۱۲ **دکتر کاظمی‌نژاد**

جناب آقای مهندس شهرستانی شهردار محترم پایتخت

انتخاب جناب آقای هوشنك سمیعی رابه‌معاونت شهرداری تهران صمیمانه تبریك میگوئیم .

دکترمنصور ابریشمچیان ـ کیومرث‌مهرگان ـ مهندس جمشید گلچین .

آ_۳٦۱۱۷

همکار ارجمند تیمسار سرتیپ دکتر پناهنده

ترفیع آن تیمسار ارجمند را صمیمانه تبریك عرض وامیدواریم درراه خدمت به‌شاهنشاه آریامهر همواره موفق وسرافراز باشید.

سرهنك دکتر فروزی ـسرهنك دکتر صوفی ـ سرهنك دکتر یزدانی .

آ_۳٦۱٤۳

دوست ارجمند تیمسار سرتیپ اسکندر ایروانلو

ارتقاء آن تیمسار را تبریك عرض کرده و توفیق جنابعالی را درخدمت بشاهنشاه آریامهر آرزومندم .

گنبدکاوس ـ دکتر عبدالولی داودی

آ_۷۱۱۵۸

دکتر ابوالفضل آشتیانی

متخصص و جراح چشم

از اروپا مراجعت نموده و همه روزه ازساعت ٥ تا۸ بعدازظهر آماده پذیرائی ازبیماران محترم میباشد

آدرس : خیابان شاهرضا چهارراه کاخ ساختمان مهر طبقه سوم تلفن ٤۹۱٤۰ آ_۷۱۱۷٦

دوگاز

کامل‌ترین و ارزان‌ترین اجاق گاز

حراج واقعی فروشگاه شهرستانی

از هرنوع پارچه تکه‌های یك متر تا ٦ مترحراج میشود

قیمت یك متر ۱۵ ریال، ۲۵ ریال، ٤۵ ریال‌و۷۰ ریال

ازامروز تا ۱۰ روز ساعات حراج صبح ۸ تایك بعدازظهر.

نشانی‌ـ امیریه چهارراه مختاری فروشگاه شهرستانی

آ_۳۵۸۳۱ ۱_۳

آگهی مناقصه شماره ۱۸۸۳ر۴۷

راه آهن دولتی ایران ۱۳۱۸٤۰ کیلو لوله گالوانیزه مختلفرا بر طبق مشخصات و شرایط‌مربوطه سی . اند. آف یکی‌ازبنادر ایران (خرمشهر یاشاهپور)یا مرز جلفا از طریق مناقصه خریداری مینماید.

داوطلبان شرکت در مناقصه میتوانند در ساعت اداری جهت دریافت اسناد مناقصه باداره کارپردازی مراجعه نمایند .

شرکت کنندگان در مناقصه باید مبلغ ۱٦۰۰۰۰ « یکصدو شصت هزار » ریال اسنادخزانه‌بعنوان سپرده‌شرکت در مناقصه از اداره اسناد خزانه وزارت دارائی یابانکهای عامل مقیم ایران خریداری و به صندوق راه آهن یایکی از بانکهای‌مجاز تسلیم و رسیدآن رابضمیمه پیشنهاد خودتاساعت۹صبح‌روز۲۳ر۱ر٤۸ مطابق با۱۲ آوریل ٦۹ در صندوق پیشنهاد ها واقع در اداره کارپردازی‌بیاندازند موسسات خارجی میتوانند از طریق کارگزار بانك مرکزی ایران نسبت‌بخرید اسناد خزانه‌توسط‌بانك‌مزبور اقدام نمایند . پیشنهاد های واصله ساعت ۱۰ همان روز باز و قرائت خواهدشد. حضورپیشنهاد دهندگان یانمایندگان مجاز آنان در جلسه مناقصه آزاد است و راه آهن در ردو یا قبول‌هریك یاتمام پیشنهاد ها مادامی که‌قرارداد مبادله نشده است جزا و کلا مختار میباشد . به پیشنهاد فاقد سپرده و مشروط و مبهم و پیشنهادی که بعداز موعد مقرر برسد ترتیب اثر داده نخواهد شد . سپرده برنده و حائز حداقل درجه دوم مناقصه نگهداری و در صورت استنکاف از انجام معامله بدون هیچگونه‌تشریفات بنفع راه‌آهن ضبط خواهد گردید هزینه درج این‌آگهی(وآگهی نوبت اول) در جراید و پرداخت مالیاتی که در ایران نسبت به عواید حاصله از این معامله بنابه تشخیص وزارت دارائی تعلق میگیرد بعهده برنده یا برندگان مناقصه میباشد .

پیشنهاد های واصله از کشورهائی که با دولت ایران معاملات تهاتری دارند باشرایط مساوی در نرخو مشخصات کالا حق‌تقد خواهند داشت . م الف ۱۱۰۲٥ راه آهن دولتی‌ایران

۱_۲ آ_٦۹۹۱٤

تلویزیونهای مبله پای

محکم‌ترین تلویزیون دنیا

تصویرعالی بالنگ صفحه تصویر پانوراما

تیونر حافظه‌ای با ۱۲ کانال

مبل عالی تمام چوب بارنگ پولیستر

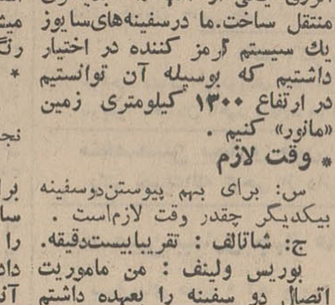

مرکز پخش :
شرکت سودمند
خیابان نادری ـ
تلفن ۳۱۳۷۰۹ ـ ۳۱۱۵۷۲

«اطلاعیه شرکت نبی سایبان»

قابل توجه کارخانجات مبل سازی کارگاههای پرده دوزی وموسسات تزئینی

برای تهیه انواع ریشه ـ شراب ویراقهای تزئینی ازنمایشگاه شرکت دیدن نمائید

شرکت نبی سایبان جنوب شرقی امجدیه تلفن ۷۵۷۱۷۱

خط کشتیرانی استریک و ـ الرمن

برنامه‌بارگیری کالا در بنادر انگلستان و انتورپ بمقصد بنادر ایران

نام کشتی	نام بندر	برنامه حرکت از بنادر بارگیری	تاریخ تقریبی ورود به بنادر ایران
سیتی‌آوهیرفورد	لندن	۲۱ر۱۲ر٦۸	خرمشهر ۱۸ فوریه
سیتی‌آوکولومبو	لندن	۹ر۱ر٦۹	خرمشهر ۱۵ فوریه
ولش‌سیتی	لیورپول	۱۹ر۱ر٦۹	بوشهر۲۱ بندرشاهپور ۲۳ خرمشهر ۲۸فوریه
سیتی‌آوچستر	لندن	۲۵ر۱ر٦۹	خرمشهر ۱۵ مارچ
گرجستان	لندن	۸ر۲ر٦۹	خرمشهر ۱۷ مارچ‌ربندرشاهپور ۵ آوریل
تی‌بنك	لندن	۱۲ر۲ر٦۹	بوشهر۲۰ربندرشاهپور۲۲رخرمشهر ۲۸ مارچ
الیزیا	لندن	۲۲ر۲ر٦۹	خرمشهر ٦ آوریل
آناس‌تاسیا	گرنجموت ۱۷رمیدلزبرو ۲۰ لندن ۲۷رفوریه ٦۹		خرمشهر ۱۰۷ آوریل
اسپرینك‌بنك	لیورپول ٦ر۳ر٦۹	بوشهر۱۱ بندرشاهپور ۱۳	خرمشهر ۱۰۷ آوریل

نمایندگی در ایران : شرکت گری‌مکنزی محدود

تلفن های شرکت در تهران شماره ۳۱۰۸٦۰ ـ ۳۱۳۵۰۷ـ ۳۱۱۹۸۳ تلکس ۲۱۰۲ ـ خرمشهر تلفن ۲۷۵۰.

خط کشتیرانی میتسوئی او ـ اس ـ کی

کشتی «آزوماسان مارو» سفر۷۰

به‌بندر خرمشهروارد ودرضمن‌تخلیه برای بنادر ذیل کالای صادراتی بارگیری خواهد نمود

کاراچی ـ سنگاپور ـ هونك‌کنك ـ کوبه ـ یوکوهاما ـ ناگویا

کشتی «ممباسامارو» سفر۲٦

در حدود ۱ اسفند بخرمشهر وارد خواهد شد .

برای کسب اطلاع بیشتر و تامین جا بنمایندگی کل‌درایران

شرکت سهامی

لوانت اکسپرس ترانسپورت (ایران)

خیابان سعدی ـ شماره ٤٤۷ تلفنهای ۳۰۵۳۱۳ ـ ۳۰۵۳۱٤ ـ ۳۰۵۳۱۵

و یا به‌شعبات این شرکت در خرمشهر و تبریز مراجعه فرمائید .

نیازمندیهای شما

تلفن ۳۱۱۲۲۰ - ۳۱۱۲۲۴

استخدام

استخدام

به‌سرویس کار وارد بامور تهویه‌و شوفاژ که دارای برگ خاتمه خدمت‌یا معافیت باشد باحقوق مکفی‌نیازمندیم. به‌تلفن‌های ۶۱۲۲۲۹ و ۴۳۹۵۲ مراجعه شود

آ-۷۰۵۵۴ ۱-۴

راننده موتور سه‌چرخه

که‌دارای گواهی‌نامه‌پایه دوم شخصی باشد مورد احتیاج است ۸ صبح تا۶ بعداز ظهربه اداره کارگزینی‌موسسه اطلاعات واقع درخیابان سپه روبروی اداره کل پست مراجعه شود .

آ-۳۵۷۹۳

آگهی استخدام

وزارت پست و تلگراف و تلفن‌به ۸نفر مهندس الکترونیک یابرق یا الکترومکانیک ویا لیسانسیه فیزیک که دارای برگ معافیت از خدمت زیرپرچم بوده و از سایر جهات‌واجد شرایط استخدامی باشند باحقوق ماهانه درحدود سی‌هزار ریال بعنوان پیمانی جهت خدمت درایستگاه زمینی اسدآباد همدان استخدام مینماید داوطلبان واجد شرایط میتوانند بادردست داشتن مدارك فوق حداکثر تاروز ۲۵ماه جاری برای‌انجام‌مصاحبه مستقیما باداره کل کارگزینی واقع درخیابان سعدی ساختمان اردکانی مراجعه نمایند

رئیس اداره کل کارگزینی

آ-۷۰۸۳۰ ۱-۳

آگهی استخدام کارگر زن

یکی از کارخانجات تولیدی‌تعدادی کارگر زن که سن آنها بین ۲۰ تا ۴۰ سال بوده وحداقل تحصیلات چهارم ابتدائی داشته باشند . استخدام مینماید . داوطلبان همه روزه بین ساعات ۹ تا ۱۱ صبح به‌خیابان آیزنهاور- چهارراه خوش - کوچه برق شهاب شماره ۱ مراجعه نمایند

آ-۷۰۸۲۴ ۱-۰

ارك ARJ

۱-لیسانسیه شیمی
۲-منشی باداشتن سابقه کار در تهیه‌نامه‌های فارسی و انگلیسی
۳-مهندس ماشین آشنا بزبان انگلیسی
۴-لیسانسیه فیزیك یاریاضیات

شرکت سهامی ارج- جاده کرج- کیلومتر ۱۲

آ-۷۰۷۱۸ ۱-۵

شرکت سهامی کارتن‌ایران استخدام میکند

۱-دونفرنجار مبتکار باحداقل تحصیلات سیکل اول متوسطه‌و۵سال سابقه کار
۲- چندنفر کارگرساده باحداقل تحصیلات ششم ابتدائی و حداکثر سن‌سی‌سال

متقاضیان بادردست داشتن کلیه مدارك روزسه‌شنبه ۲۲ بهمن‌ماه به‌محل شرکت واقع در کیلومتر ۹ جاده قدیم کرج مراجعه نمایند

آ-۳۱۴۱ ۱-۳

کارمند دیپلمه

شرکت سهامی‌ریسندگی‌وبافندگی فخرایران بچندنفر کارمند باحداقل تحصیلات‌دیپلم برای خدمت دراداره خرید نیازمند است

داوطلبان میتوانند بتلفن ۴۷۰۵۸ مراجعه نمایند

آ-۳۵۸۰۷ ۱-۳

استخدام لیسانسیه بازرگانی

شرکت سهامی‌خوراك برای‌تصدی سرپرستی فروش تهران وشهرستانها به‌چندنفر لیسانسیه بازرگانی یاعلوم اداری احتیاج دارد .

داوطلبانی که‌مانع قانونی استخدام ندارند میتوانند تقاضای خود را با ضمیمه یك قطعه عکس به صندوق پستی ۷۰۳ تهران ارسال نمایند . روی پاکت مرقوم فرمائید مربوط به قسمت اورآل .

۱-۲ آ-۷۱۰۷۰

خدمتکارزن برای کارهای‌منزل

آدرس خیابان شاه‌عباس کبیر قبل از سی‌متری‌عباس‌آباد کوچه جاوید شماره ۲۹ بین ساعت ۱۰ صبح تا۴ بعدازظهر تلفن ۳۰۷۶۱۵ صدری

آ-۳۲۰۲ ۱-۲

بچند جوان فعال دارای

تضمین و تحصیلات سوم متوسطه جهت توزیع کالائی نیازمندیم بتلفن ۲۰۶۳۸ مراجعه فرمائید

آ-۳۶۰۴۹

سکرتر برای‌مطب‌چشم‌پزشکی

موردنیاز است تلفن ۴۹۱۴۰ ازه تا۸

آ-۷۱۱۷۸

استخدام

تعدادی کارگر متاهل زن برای تمام روز مورد نیاز است .

داوطلبان میتوانند همه‌روزه صبح وعصربه کارخانه کفش‌وین جاده‌قدیم شمیران سه‌راه ضرابخانه مراجعه نمایند

آ-۷۱۱۸۰ ۱-۲

نمایندگی الیوتی استخدام میکند

تعدادی جوان دیپلمه خوش‌برخورد که بزبان انگلیسی آشنا باشندجهت امور بازاریابی باحقوق ومزایای‌مکفی استخدام میشونددداوطلبان‌ازساعت۱ تا۳ بعدازظهر باتلفن ۶۲۲۷۴۱ تماس بگیرند

آ-۳۶۱۵۱ ۱-۳

یکنفر منشی‌زن که

بماشین نویسی فارسی و لاتین وزبان انگلیسی تسلط کامل داشته باشد شرکت پاواکار استخدام میکند داوطلبان بین ساعت ۴ تا۶ بعدازظهر به‌آدرس انتهای خیابان ویلا شماره ۲۷۶ مراجعه نمایند

آ-۳۶۱۴۹ ۱-۲

بیکنفر خانم فروشنده

که‌حداقل یکسال سابقه فروشندگی داشته باشد نیازمندیم ازساعت ۴ تا۶ بعدازظهر باتلفن ۶۲۹۱۰۹ تماس بگیرند

آ-۳۲۰۳

رفوگر

بچند دوشیزه یا بانورفوگرنیازمندیم داوطلبان باذکرنشانی خودباصندوق پستی شماره ۵۴۴ مکاتبه نمایند

آ-۳۶۱۱۳

کارخانجات شیشه امید

چندنفر دیپلمه صنعتی که دارای سابقه کار وبرگ خاتمه خدمت‌باشند استخدام می‌نماید تلفن ۹۵۹۰۲۰

آ-۳۶۱۲۱ ۱-۳

کارخانجات شیشه امید

چندنفر برق کار و تراشکار قالب که دارای سابقه کارو برگ خاتمه خدمت باشند استخدام‌می‌نماید تلفن ۹۵۹۰۲۰

آ-۴۶۰۹۹ ۱-۲

پزشك اطفال

کارخانجات ریسندگی و بافندگی فخرایران برای تکمیل کادر بهداری کارخانه خود واقع در هشتگرد‌هشتاد کیلومتری جاده تهران-قزوین‌بیکنفر پزشك متخصص بیماریهای کودکان برای دوروز درهفته (ازساعت ۸ الی ۱۵) نیازمند است .

از داوطلبانی که دارای وسیله‌نقلیه شخصی برای ایاب وذهاب هستند خواهشمند است بتلفن شماره۴۷۰۵۸ مراجعه نمایند

آ-۳۶۱۱۵ ۱-۲

یك واحد صنعتی

به‌اشخاص زیرنیازمند است :
۱-راننده پایه ۱ و۲همگانی ۱۰نفر
۲-ماشین‌نویس فارسی و لاتین وارد باموربایگانی ۸ نفر
۳-تحصیلدار باضمانت ملکی‌و گواهی نامه موتوردنده‌ای ۸ نفر

لطفا باصندوق پستی ۴۵۲ مکاتبه نمائید

آ-۳۶۰۵۵

یك دوشیزه یا بانوی‌جوان

که‌ماشین‌نویسی و منشیگری فارسی بداند و باصول بایگانی وارد باشد برای تمام روز استخدام میشود

دانستن ماشین‌نویسی لاتین امتیاز محسوب میشود

داوطلبان عصرها از ساعت ۴ تا۷ بعدازظهر بشرکت سهامی کارخانه چتائی ایران چهارراه گلوبندك بوذرجمهری غربی طبقه‌فوقانی بانك اعتبارات شعبه بازار مراجعه‌نمایند

آ-۷۱۲۲۰

آشپز زن

احتیاج است تلفن ۶۲۰۷۲۳

آ-۳۶۰۹۱

PHARMACEUTICAL SALES MANAGER

An International Pharmaceutical Company with its own manufacturing facilities in Iran has an opening for a suitably *qualified* man to lead its sales activities in this country. The successful applicant should have had sound experience in this field and *must* be fluent in both Farsi and English.

The company offers an exciting and progressive future to the selected candidate who meets the challenge offered by this senior position.

Applications will be treated as strictly confidential and should be *addressed* to:

The Managing Director
P.O. Box 2540
Tehran.

جهت پخش کالای جدید

برای تهران‌و شهرستانها نماینده معتبر موردنیاز است برای مذاکره بتلفن ۲۰۶۳۸ مراجعه فرمائید

آ-۳۶۰۴۷

آموزشگاه رانندگی تشکری

تعدادی راننده پایه دوم همگانی احتیاج دارد . داوطلبان همه روزه میتوانند از ساعت ۷ صبح تا۱ شب بدفتر آموزشگاه واقع درخیابان‌خیام- بین سیدنصرالدین ومیدان اعدام (تلفن ۲۳۰۵۵) مراجعه نمایند

آ-۷۱۲۳۶ ۱-۵

جویای کار

جوانی ۳۳ ساله دارای

درجه لیسانس درامور اداری‌وبازرگانی و صنعتی از دانشگاه امریکائی‌بیروت که دارای۸ سال سابقه خدمت‌میباشد و بزبان‌های انگلیسی و عربی تسلط کامل‌دارد جویای کار است‌لطفا بتلفن ۳۰۳۹۲۳ ویا به‌آدرس خیابان امیر- کبیر هتل‌تهران‌شماره ۶۹ سعدالدین خنجنی، مکاتبه فرمایند

دیپلمه حسابدار برای تمام

یانصف روزجویای کار است تلفن ۷۹۳۲۲۲ .

۱-۵ آ-۳۱۹۴

دوشیزه دیپلمه که

ماشین‌نویسی فارسی می‌داند در موسسات دولتی و ملی جویای کار است براهنمای ۳۸۶ اطلاعات‌مراجعه شود

آ-۳۵۹۰۹ ۱-۲

گمشده

گواهی موقت پزشکی

این‌جانب مفقود شده از یابنده آن خواهشمندم‌بوسیله‌تلفن ۷۴۳۷۸ اطلاع دهد. دکترنادر رضوان

۱-۳ آ-۳۵۸۴۳

سه هزار ریال مژدگانی

سك کوچولوی سفیدبامو های‌دراز بنام پشه جمعه ۱۸ر۱۱ر۴۷ ساعت ۶ صبح در حوالی خیابان صبای جنوبی و کوچه خواجه نصیر گم شده از یابنده تقاضا میشود به تلفن۴۵۱۵۷ مراجعه و مژدگانی دریافت دارد .

۱- ۳ آ-۳۳۵۹۸۹

آگهی

پروانه کار بنام آقای لوسین‌پل مازیر بشماره ۱۹۳۱ تبعه‌دولت‌فرانسه مهندس شرکت سیف‌باشی گمشده وازدرجه اعتبار ساقط است

جوینده به‌تلفن ۶۲۸۵۹۹ یابه‌آدرس خیابان کریمخان زند شماره۳ر۷۷ شرکت سیف‌باشی مراجعه ومژدگانی دریافت‌دارد

آ-۷۰۰۹۰ ۱-۲

گواهینامه رانندگی اینجانب

احمد محمودیه بانضمام یکعدد مهر درخیابان آپادانامقابل پلاك ۴۹ گم شده ازیابنده تقاضامیشود به‌پلاك نامبرده یاتلفن ۷۷۲۲۷۰ مراجعه و مژدگانی دریافت‌دارد

آ-۳۶۱۱۱

دسته چك اینجانب از بانك

صادرات شعبه بازار سرای حاج‌حسن حساب جاری ۱۹که چند قطعه آن امضاء شده و متن آنها سفید بوده بامقداری اسناد دیگرمفقود شده‌چك ها ازدرجه اعتبار ساقط است یابنده به‌آدرس بازارسرای حاج حسن‌محمود ناجیان اصل داده‌و مژدگانی‌دریافت دارد

آ-۳۶۱۰۳

چك شماره ۵۳۶۰۴۲

بانك تهران شعبه پهلوی ازحساب شماره ۵۰۴۲۲ اینجانب موسی شموانسون بدون مبلغ وتاریخ امضاء از دسته چك سرقت شده و ازدرجه اعتبار ساقط است

رستورانهای خانوادگی

چلوکباب و جوجه کباب رویال تهران

خیابان‌پهلوی اوائل‌تخت‌طاوس

تلفن ۶۲۵۷۶۳

۱-۱۵ آ-۲۹۵۷

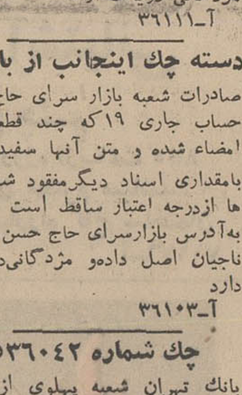

جشن عروسی ومیهمانی خصوصی شما وقتی باشکوهتر جلوه می‌کند که درسالنهای مجلل ملك برگزارشود. خیابان آیزنهاور جنب پپسی‌کولا تلفن ۹۵۰۴۹۰

تعمیرات

تعمیرگاه تلویزیون الکترون تلفن ۷۶۳۶۸۲

آماده برای نصب کنورتور جهت فرستنده دولتی وآموزش و پرورش‌روی هرنوع تلویزیون و تعمیر تلویزیون آرسی‌ای -شاوب‌لورنس - تلفنکن- سیبیرا -فیلیپس‌وسایرمارکهاسرویس مجهز وسیار درمنزل بویژه‌شمیرانات

تلویزیون سرویس نصیر

المپیك دمونت گراندیك ۳۴۷۵۳۰

تعمیرانواع تلویزیونهای اروپائی ، امریکائی برقی ترانزیستوری - نصب کنورتور خارجی وآنتن تمام‌کانال باضمانت‌درمنازل

آ-۳۱۴۸ ۱-۲۶

سرویس تلویزیون گارانتی

تعمیر تلویزیونهای سیبیرا B.C.A اداجنرال الکتریك تلفونکن ونصب کنورتورر تمام نقاط تهران بویژه شمیرانات تلفن ۶۲۸۳۷۱

اهم الکترونیك سرویس

تعمیر تلویزیون های شاوب‌لورنس آرتی -آی - فیلیپس - تلفنکن - گرندویك نصب کنورتور

تلفن ۶۲۴۸۱۷ ۱-۲۶

تعمیرگاه تلویزیون غرب ۳۰ درصد تخفیف

جهت نصب کنورتور اتوماتیك‌آلمانی وآنتن تمام کانال خارجی-تعمیرانواع مارکهای تلویزیون باسرویس مجهز سیار تلفن ۷۵۴۵۰

شرکت تلویزیون‌سرویس‌ملی

تعمیر انوا ع‌تلویزیون و کلیه دستگاههای الکترونیك‌خیابان‌نادری پلاك ۴۴۲ تلفنهای ۳۱۳۲۶۲ و ۳۱۳۲۷۸

شرکت مهندسین تلویزیون

سرویس سیار درتمام‌شهر تعمیرات انواع‌تلویزیون‌دستگاههای‌الکترونیك باکارمزدکم ۶۱۱۲۳۴

آ-۳۹۱۰ ۱-۲۶

شرکت سهامی رادیو تلویزیون ایران

جهت نصب کنورتور وتعمیرتلویزیون های R.C.A-RTI که تحت نظر متخصصین کارآزموده انجام میگیرد به‌تعمیرگاه خودتان به شماره‌های ۹۵۳۰۱۵ و۹۵۳۰۱۶ و ۹۵۳۰۱۷ و ۹۵۳۰۱۸ و ۹۵۳۰۱۹ مراجعه نمائید

سازمانهای فنی و فرهنگی

اطلاعیه کودکستان ودبستان احسان

بدین‌وسیله باطلاع خانواده های محترم میرساند یك کلاس مخصوص کودکان عقب افتاده باآخرین روش تعلیماتی افتتاح نموده که از روز بیستم بهمن‌ماه دائرخواهدبود واز هم‌اکنون ثبت‌نام میشود

خیابان آیزنهاور جنب‌دارائی‌ناحیه یك کوچه معصومی تلفن۹۵۸۹۳۱

آ-۳۱۴۴ ۱-۱۰

سازمان بتون آرمه ایران

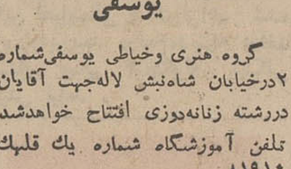

باتوجه به‌احتیاج شدید کادرمهندسی ساختمان به‌نقشه‌کش و تکنسین بتون آرمه ، افتتاح کلاسهای فشرده بعداز ظهر را باطلاع عموم میرساند کلیات و جزئیات این‌فن توسط متخصصین فارغ‌التحصیل انگلستان این‌سازمان تدریس میگردد . پس از طی دوره ۴ ماهه این سازمان و حصول مدرك تحصیلی که بااجازه رسمی وزارت آموزش‌و پرورش می‌باشد بامعرفی مابکار مشغول خواهید شد . ثبت‌نام از ۵ بعدازظهر ببعد . بنابتقاضای عده زیادی تا اول اسفندماه جاری‌تمدید میشود . نشانی جنب سینما رادیو سیتی خیابان همایون پلاك ۷۵ تلفن ۴۵۳۰۲

انگلیسی ، فرانسه

شورت هند توسط خارجی ۴۹۹تومان بافساط باتضمین تا دوره عالی ماشین‌نویسی و کتب مربوطه‌رایگان . مکتب‌انگلیسی لژاد پهلوی مقابل کاخ مرمر تلفن : ۴۷۱۴۱و۴۳۰۸۶

اطلاعیه آموزشگاه خیاطی یوسفی

گروه هنری وخیاطی یوسفی‌شماره ۲ درخیابان شاه‌نبش لاله‌جهت آقایان دررشته زنانه‌دوزی افتتاح خواهدشد تلفن آموزشگاه شماره یك قلهك ۸۱۹۱۰

آ-۳۱۳۶ ۱-۱۰

ماشین تحریر مجانی — بمناسبت اخذ نمایندگی

ماشین تحریرهای فارسی و لاتین کیفی ورومیزی باپنجسال ضمانت بدون پیش‌قسط باقساط ماهانه ۵۰ تا ۱۰۰ تومان که از کرایه آن نیز کمتر است فروخته‌میشود. بکلیه خریداران درآموزشگاه فرهنك ماشین‌نویسی فارسی و لاتین مجانا بادیپلم رسمی تعلیم‌داده میشود . موسسه پخش ماشین های تحریر وحساب شاهرضا نبش ایرانشهر ساختمان آموزشگاه

آ-۳۱۵۳ ۱-۵

تلویزیون امیر تلفن ۶۸۱۱۰

تلویزیون شمارا تعمیر ورنگی‌میکند

آ-۳۱۳۵ ۱- ۲۶

تعمیرگاه ریکولد بهنام ۹۵۰۰۲۰

آ-۲۸۱۵ ۱-۲۶

شماره تلفن تعمیرگاه رادیو و تلویزیون آرام بشماره ۳۱۱۹۸۵ تغییر یافته

بخاری

سرویس نصب‌وانواع‌بخاری

آبگرمکن و کولر کانال کشی‌ساختمان

تلفن۷۶۵۲۶۴

آ-۳۱۵۷ ۱-۲۰

کارموردنیازشما

پخش گاز شرکت بونان

از ساعت ۷ ونیم صبح تا۸ بعدازظهر باتلفن های‌شماره۹۵۳۰۵۱ تا۹۵۳۰۵۵ و۳۳۸۲۲۱ و ۳۳۸۲۲۲ و ۳۳۲۹۲۴ آماده قبول سفارشات مشتریان‌محترم خود درتهران می‌باشد

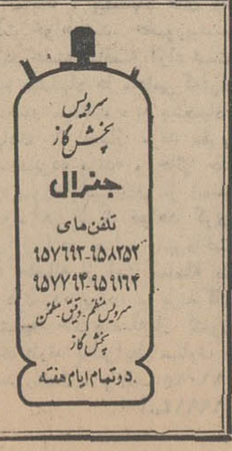

تدریس خصوصی

انگلیسی یافرانسه

توسط خارجی تلفن ۴۷۱۴۱ .

۱-۲۶ آ-۳۱۹۵

ریاضیات - فیزیك-شیمی

بویژه ششم با تضمین ۹۵۳۸۸۷.

۱-۱۰ آ-۷۱۰۶۰

ریاضیات ، فیزیك ، شیمی

زبان توسط دبیر باسابقه تلفن ۴۳۷۹۶ .

ریاضیات دانشگاه دروس دبیرستان

وسیله لیسانسیه ریاضی دانشجو ۹۵۹۰۱۳

تعلیم رانندگی هنرستان فنی پرستو

مرکز آموزش صحیح رانندگی - مکانیکی ترافیك مجهز به‌بهترین و مدرنترین وسیله آموزش تهران خیابان شاهپور چهارراه گمرك تلفن ۲۳۹۱۶

آموزشگاه فنی ورانندگی‌هما

آموزش صحیح رانندگی وسیله مربیان کارآزموده خیابان گرگان ایستگاه مسجد تلفن ۷۶۳۶۲۴

صاحب امتیاز و مدیر مسئول
عباس مسعودی
خیابان حمام - ایران چاپ
تلفنخانه اطلاعات ۳۱۱۰۷۰
۳۱۱۰۸۲
شعبه‌آگهی‌ها ۳۱۱۲۱۳
نیازمندیها ۳۱۱۲۲۰

راهنمای پزشکی اطلاعات

متخصص فیزیوتراپی

درمان فلجی بچه‌های عقب‌افتاده - فلجها - دردهای روماتیسمی سیاتیك‌باوسایل برقی وگل‌طبی خیابان پهلوی روبرو کوچه بیمارستان وزیری تلفن ۴۷۶۴۶ -دکتر حمید خطیبی

درمان فلج - چپی‌چشم ورماتیسم . فشارخون بیماریهای مزمن باروش هموپاتیك بیسابقه درایران دکتر حسن‌بهره‌مند از دانشگاه‌هند با۴۱سال سابقه - سعدی شمال بیمه تلفن ۳۰۱۶۱۷ و ۸۶۳۲۸

دکتر ناصر برجیس صبح و عصر خیابان سپه چهارراه پهلوی

متخصص بیماری ریوی و سل

دکتر هوشنك طبیب‌زاده خیابان بهلوی نزدیك سینما مهتاب۴۰۵۰۲

مخصص مفاصل استخوان

دکتر کیوان گوهر درخشان دارای بورد تخصصی از آمریکا خیابان کاخ جنوبی هلالی شماره ۱۱ پذیرائی ۵ تا۸ بعدازظهر تلفن ۴۱۷۰۴

متخصص جراحی عمومی وشکسته بندی

دکتر رضا فرهومند متخصص جراحی عمومی وشکسته‌بندی ازآلمان میدان شهناز اول خیابان شاهرضا پذیرائی ٤ تا۸ بعدازظهر ۷۲۹۰۴

جراحی عمومی

دکترامیر مسعود خلعت‌بری
متخصص جراحی عمومی از دانشگاه هاروارد آمریکا
نشانی-خیابان جامی چهارراه پاریس جنب بانك ملی‌تلفن۴۱۳۷۰

دکتر اکبر رفیعی سرشکی

جراح عمومی اورتوپدی (جراحی مصدومین و مجروحین) ازدانشگاه پاریس خیابان شاهید شماره ۱۹۸ پذیرائی ٤ تا۸ بعدازظهر تلفن ۴۹۵۲۰

متخصصین بیماری خون

دکتر نصرت‌الله گرجی از دانشگاه پاریس دروازه دولت۳۳۴۳۸۹

متخصصین بیماری جهاز هاضمه

بیماریهای معده ، کبد ورودة بواسیر بدون عمل جراحی‌دکتررفیعی متخصص از دانشگاه پاریس جامی اول کوچه پاریس تلفن ۴۸۱۸۹

دکتر فرهاد عطائی متخصص کبدی و کیسه صفرا-از آلمان .
چهارراه شاه - کوچه‌طلوع - جنب بانك سپه از ٤ تا٦

متخصصین پلاستیك

دکتر عابدی‌پور جراحی پلاستیك وزیبائی خیابان ثریا تلفن ۶۹۱۷۶

دکترهومند جراح پلاستیك از آمریکا شاهرضا اول کاخ‌جنوبی ۶۰۴۱۴

متخصصین بیماری پوست

دکتر خشنود ، متخصص بیماری های پوست
شاهرضا مقابل لاله‌زار نو تلفن ۴۹۶۳۲ پذیرائی با تعیین وقت‌قبلی

متخصص بیماریهای چشم

دکتر هوشنك برجیس جراح و متخصص چشم از آمریکا .
دارای تخصص در عینك‌نامرئی خیابان بزرگمهر شماره ٦ تلفن۶۹۰۱۲
پذیرائی صبح وعصر

دکتر نبوی متخصص چشم .
خیابان پهلوی پائین چهارراه شاه کوچه ملك ۲ تا۴ بعدازظهر

دکتر عبدالرضا سعیدیان متخصص جراحی وبیماریهای چشم خیابان شاه ابتدای کاخ جنوبی‌شماره ۲۴۰ تلفن ۴۱۲۱۲ پذیرائی ٤ تا۸ بعدازظهر

موی سر - پوست دکتر مرتضی سرفراز .
باجدید ترین وسائل درمانی مربوطه از امریکا مراجعت نموده خیابان قدیم شمیران ، سید خندان پذیرائی صبح و عصر تلفن ۷۷۵۱۷۴

متخصص غدد مترشحه

دکتر داود حکیمیان چهارراه عزیزخان تلفن ۴۶۱۵۸ عصرها

بیماری های داخلی

دکتر رفتاری میدان‌کاخ اول خیابان‌طوسی مطب ۴۲۰۳۶ منزل ۵۷۷۸۲

متخصصین اطفال

دکتر رمضانخانی متخصص بیماریهای اطفال قلهك خیابان‌دولت‌عصرها۸۶۷۹۴

متخصص گوش وحلق وبینی وحنجره

دکتر محسن مقدم - متخصص از انگلستان خیابان شاهرضا -اول کاخ شمالی - تلفن ۴۷۴۱۸ پذیرائی عصرها

ترك‌تریاك‌وهروئین

دکتر صفائی با ۲۹ سال سابقه و متد جدید بستری و سرپائی سعدی شمالی جنب بانك بیمه ۳۰۴۱۵۳ .

لابراتوارایران اپتیك تحت نظر متخصصین اپتومتری آ-فولادیان‌دیپلمه سنجش بینائی وسازنده انواع عینك های طبی از انستیتو اپتیك فرانسه - بولوار الیزابت جنب بانك‌ملی شماره ۵۴ تلفن ۶۰۴۶۰

بیماریهای آمیزشی

دکترپولوسا امراض آمیزشی . فردوسی شمالی کوچه‌صادق۳۱۲۵۸۹

دکتر فروش داخلی پوست وتناسلی امیریه اول‌منیریه‌صبح‌وعصر۴۸۵۵۵

دکتر یحیی صدری
بیماریهای آمیزشی ومجاری ادرار ، میدان‌بهارستان خیابان‌صفی‌علیشاه

دکتر معانی - بیماریهای آمیزشی ، فردوسی مقابل بانك‌ملی پس‌انداز

دکترمحمدرضامسعد - بیماری‌های آمیزشی - دروازه دولت ۳۳۴۲۸۹

دکترجناب‌زاده بیماریهای آمیزشی خیابان منوچهری مقابل کوچه‌زاندارك

دکتر احتیاطی دیپلمه امریکا
بیماریهای آمیزشی ، مجاری ادرار سه چهار راه بهلوی تلفن۶۸۴۸۷

دکتر دانشگر امراض مقاربتی و مجاری‌ادرارسیه‌مقابل‌پستخانه۳۰۲۴۱۶

دکتر اردشیر کوچك پور .
بیماریهای آمیزشی مجاری ادرار چهارراه پهلوی سیه ٤ تا۸ بعدازظهر

داروخانه‌ها

داروخانه شبانه روزی‌پارس

جاده پهلوی شمال پارك ساعی تلفن ۶۲۰۲۷۹ و۶۲۹۴۹۱

داروخانه‌شبانه‌روزی پرچم‌میدان‌شهناز خیابان شهناز تلفن ۷۴۱۷۱

داروخانه مهران شیروخورشید چهارراه استخر تلفن ۹۰۴۰۷

در بازکن برقی
بکد
B.K.D
باگوشی رنگی
و تضمین پنج‌ساله
بدون پیش قسط به اقساط شش ماهه
مرکز فروش و نصب شرکت: بکد سفارش تلفنی پذیرفته میشود
تلفن ۶۲۷۸۸۳ - ۶۳۸۷۷۴

نیازمندیهای شما

تلفن ۳۱۱۲۲۰ ـ ۳۱۱۲۲۴

فرش برلیان

فرشهای کهنه وقدیمی شما را بقیمت خوب خریداری وباعالیترین فرشهای نو معاوضه مینماید. ضمنا انواع فرشهای کاشان، تبریز، کرمان، اصفهان ونائین را با تسهیلات بیسابقه دراختیار شما میگذارد.

عباس‌آباد فرح شمالی تلفن ۷۶۰۶۳۴

خرید و فروش اثاثیه

فرش کیهان تلفن ۷۶۳۷۷۶
انواع قالی‌وقالیچه کهنه ونو
مخصوصا قالی‌های سنگین قیمت را خریداریم متمنی است برای معاملات هرنوع فرش باسازمان فرش کیهان تماس بگیرید چون‌مشاور مامجانادر اختیار شماخواهدبود

فرش رضوی ۷۶۴۸۰۰
روزولت میدان ۲۵ شهریورخریدار فرشهای نووکهنه صادراتی تحت نظر کار شناس مطلع با قیمت منصفانه می‌باشد موقع خرید و فروش باتلفن ۷۶۴۸۰۰ مکالمه فرمائید.

فرش گلشن تلفنهای ۶۲۸۳۵۵ و ۶۲۱۴۲۱
انواع فرشهای نو از تمام شهرستان هاموجود می‌باشدقیمت یك کلام در ضمن فرش‌نوو کهنه خریداریم

فروشگاه ایران فرش تلفن ۷۷۴۹۷۲
کلیه لوازم منزل شمارا‌هراندازه وهرمبلغ باشدبیشتر از سایرین نقدا خریداریم

فروشگاه خالقی
تلفن هـای ۳۰۳۰۸۰ و ۳۵۲۰۹۰
فرش کهنه و نو و یخچال ، تلویزیون و لوازم منزل شما را خریداریم

فرش میمنت (عطابخشی)
بهترین خریدارفرشهای کهنه و فروشنده عالیترین فرشهای بافت ایران نقدواقساط تلفن ۹۵۹۷۱۵

فروشگاه معینی
علاوه برخرید قالی کهنه‌شما فرش را با صدی ۲۰ تخفیف عرضه می‌نماید سرای بوعلی جنب بانك سپه شماره ۳۷ تلفن ۲۸۹۶۴ .

فرش‌اردیبهشت تلفن ۶۸۱۶۴
باپول نقد و قیمت عالی فرشهای کهنه را خریداریم شاه چهارراه اردیبهشت پلاك ۳۳۳ـ۳سدی

فروشگاه و نمایشگاه آسیا
یخچال ـ تلویزیون ـ اجاق گاز و فرش عادلانه خریداریم شاه ـ چهار راه پیروز تلفن ۶۱۲۸۳۲

فروشگاه صفا تلفن ۳۵۲۸۷۶
کلیه لوازم منزل شما را در اسرع وقت بااطلاع تلفنی در محل نقدا عادلانه خریداری مینماید .

فرش طوسی تلفن ۷۵۹۰۲۹
قالی و قالیچه کهنه شما را برای صادرات از سایرین بهتر میخرد

فروشگاه آرمان تلفن ۶۹۶۲۳
بهترین خریدار تلویزیون فرش چراغ گاز و هرنوع یخچال لفتو

فرش روزولت تلفن ۷۰۷۴۳
فرشهای کهنه شمارا نقدا خریدار است و بافرش‌های‌نو معاوضه مینماید، خیابان روزولت چهارراه تخت طاوس

فروشگاه سعید ـ سرچشمه
خریدار اثاث خانگی ، فرشهای سنگین قیمت ۳۳۸۶۶۷ و۲۳۳۷۶

فروشگاه محبی
نیازمندیهای زندگی مدرن شمارا تامین مینماید فرح‌آباد ژاله۳۳۴۹۸۷

فرش فروردین تلفن ۴۳۰۸۵
بهترین خریدار فرش های کهنه‌ونو
آ_۲۹۹۱ ۱_۶ ۲

معاملات املاک و مستغلات واتومبیل

فروش

خرید وفروش اراضی نارمك نهران پارس ـ پول شرطی
بازرگانی امینی تلفن ۷۹۰۰۹۰
آ_۲۱۴۸ ۱_۳۰

خانه نوساز شخصی ساز
بمساحت ۳۵۰ متردارای ۱۲اطاق ۲سرویس نزدیك میدان کندی‌بعلت مسافرت فوری بقیمت ۳۰۰هزار تومان بفروش میرسد تلفن ۹۵۹۰۶۹
آ_۳۱۰۰ ۱_۴

محل کارخانه‌ای بفروش میرسد
یك‌سالن بمساحت ۵۰۷ مترباداشتن دودفتر کار که سابقا محل کارخانه‌ای بوده‌باآب و برق واقع درجاده قدیم شمیران خیابان‌خواجه‌عبدالله‌انصاری بفروش میرسد طالبین همه روزه صبحهااز ساعت ۸الی یك بعدازظهر بتلفن‌های ۵۲۶۸۹ و۹۵۱۸۶۸مراجعه نمایند .
آ_۳۱۵۶ ۱_۱۰

زمین فروشی
کرج باغ حافظ جاده ملارد ۳کم کیلومتر بعد از راه‌آهن
زمین درباغ حافظ متری ۲۵ ریالولی بمناسبت سالگرد انقلاب ۶ بهمن بجنابعالی تخفیف خواهیم‌داد این تخفیف فقط در ماه بهمن سال ۴۷ است خیابان منوچهری‌تلفن ۳۰۰۰۳ روزهای۵شنبه و جمعه‌هرهفته درباغ حافظ منتظر زیارتتان هستم نصراله‌آهور ـ هوشیرازی
آ_۳۱۳۹ ۱_ ۳

مستغل مرغوب فروشی بقیمت ۳۰۰ هزار تومان
سه‌طبقه باچندین مغازه درخیابان سعدی نزدیك چهارراه سیدعلی ۳۳۹۷۸۴ بنگاه کوشان
آ_۷۰۷۷۸ ۱_۳

یکرشته تلفن شماره ٤ واقع
در خیابان حافظ چهار راه یوسف آباد و چهارراه‌فرانسه بفروش‌میرسد طالبین بین ساعت ٤ تا ٦ بعد ازظهر به تلفن های ۳۱۱۸۳٤ تا ۳۱۱۸۳۸ شماره داخلی ۵۷ مراجعه فرمایند .
آ_۳۶۰۲۵ ۱_۲

روزولت میدان ۲۵شهریور
مستغلاتی با عایدی ماهی ۹۰۰۰ تومان‌بقیمت‌مناسب بفروش یامعاوضه میشود دکتر سالکی تلفن ۷۰۷۴۳.
آ_۳۱۹۱ ۱_۳

یکدستگاه پروفیل سازی
بادوسری قالب زوار ۲۵و ۲۸ ویك دستگاه اره برقی قطع‌کن پروفیل جمعا بمبلغ هشتادهزار تومان بفروش میرسد بتلفن ۷۹۴۲۱۵ مراجعه فرمائید
آ_۳۱۹۹ ۱_۲

آژانس‌املاك مرمر ۶۲۷۴۷۳
درخیابان‌های پارك ساعی‌ـتلویزیون‌ـ بازرگانان
آ_۳۲۰۱ ۱_۱۵

خریداری میشود

زمینهای زعفرانیه دره‌قشلاق مکانیر وسعادت‌آباد، عباس آباد ، فرح زاد
را خریداریم بازرگانی جلالی خیابان پهلوی تلفن های۶۲۶۴۱۱ و۶۲۴۱۹۳
آ_۴۱۶۸۰ ۱_۳۰

اراضی طرشت. ام.ام.سی
کوهك ،خرگوش دره ، باغ‌فیض، جنت‌آباد ،هاشمی ،کن‌جاده کرج ، فرح‌زاد تلفن ۶۱۱۷۷۱
آ_۸۲۹۹۴ ۱_۶ ۲

پهلوی ولنجك زعفرانیه
فرمانیه خریداریم تراقی ۸۴۱۴۲
آ_۳۱۱۱ ۱_۲۴

خانه ـ مستغلات ـ ویلا
در شمال شهروشمیرانات خریداریم آژانس شایسته ۳۰۵۳۴۹
آ_۳۰۹۴ ۱_۱۰

دروس مبارك‌آباد فرمانیه
نیاوران خریداریم تلفن ۷۷۰۲۴۲
آ_۲۹۳۰ ۱_۱۳

پهلوی دره قشلاق داودیه
قیطریه ولنجك عابدی ۸۵۰۰۹۵
آ_۳۲۰۰ ۱_۲۶

اراضی خرگوش‌دره. پونك کوی مکانیر، سعادت آباد باغ فیض خریداریم بتلفنهای ۳۳۹۰۶۷ و ۳۶۸۸۵ مراجعه فرمائید .
آ_۳۱۵۲ ۱_۱۰

دفتر براتی شمیران
خیابان پهلوی باغ فردوس۸۵۲۵۷۵
آ_۳۰۰۸ ۱_۲۶

دفتر مسعود ۷۷۰۲۴۱
خریدار اراضی دره قشلاق داودیه ودروس مبارك‌آباد قیطریه
آ_۳۱۶۰ ۱_۲۶

اراضی ندید یوسف آباد
امیرآباد . عباس‌آباد جمشیدآباد- ونك وخانه‌های شخصی‌ساز خریداریم دفترپیشرونیك ۶۳۳۹۱۶
آ_۲۹۸۸ ۱_۲۶

اراضی کیشا قلقلی
یوسف‌آباد خریداریم ۶ ۳۱۵۲۴
آ_۳۱۳۴ ۱_۲۴

اراضی خرگوش دره‌کوهك
ام‌ام‌سی . پونك فرحزاد جنت‌آباد باغ‌فیض جاده کرج هاشمی خریداریم ۴۵۶۲۵
آ_۳۱۳۰ ۱_۲۶

آژانس شهرزاد ۸۸۱۷۰۹
خرید و فروش اراضی فرمانیه نشانی جنب کلانتری ۲ فرمانیه .
آ_۲۹۲۹ ۱_۲۲

حاجی‌آباد ـ ام ـ ام ـ سی
فرخ‌زاد خریداریم ۴۲۳۲۷
آ_۲۸۷۷ ۱_۲۶

دفتر پارس خریدار زمین
وخانه‌های ویلائی مستغلات در عباس آباد و شمیرانات ۷۶۱۰۵۸
آ_۲۲۸۸ ۱_۲۶

دره قشلاق‌رادسر ۶۲۳۸۳۹ یزدی
آ_۲۹۱۴ ۱_۲۴

دره‌قشلاق . داودیه . چالهرز
دروس مبارك آباد تلفن ۸۶۱۸۱

اجاره داده میشود

دکان وآپارتمان درخیابان آریامهر
ضلع‌جنوبی نزدیك میدان آریامهر برای مطب . دفتر . آموزشگاه و شغل‌های دیگر شش‌تاچهار اطاق بالوازم اجاره داده می‌شود ۵تا۹ عصر تلفن ۴۰۵۰۷
آ_۳۵۴۲۳ ۱_۳

اجاره میشود

موسسه امور خارجیان
منازل شمارا بخارجیان اجاره میدهد تخت جمشید شرقی ۵۰۳ـ۷۱۷۸۲
آ_۲۹۹۲ ۱_۲۶

اجاره منازل بخارجیان
تلفن ۴۲۳۸۲ آژانس البرز

یك شرکت بازرگانی خارجی
احتیاج‌به‌یك ساختمان بامشخصات‌زیر دارد
شمال شاهرضا ـ ۵۰تا۵۵ اطاق (۱۰۰۰ مترمربع) شوفاژ ـ کولر ـ پارکینك ودرصورت امکان آسانسور علاقمندان میتوانند بپیشنهادات خودرا همراه بانقشه باذکر کرایه‌درخواستی به‌راهنمای شماره ۳۸۷روزنامه‌اطلاعات اطلاع‌دهند

واگذار میشود

دفتر کار واقع درچهارراه ایرانشهر وثریا
دارای ۵اطاق مبله باتمام لوازم‌و تلفن واگذارمیشود تلفن۶۱۳۱۸۴
آ_۳۱۴۹ ۱_۶

موقعیت ممتاز
خیابان شمیران مقابل سینماریولی جنب پارکینك سه‌باب مغازه دوطبقه بزرك عالی و یك زیرزمین بزرك‌مدرن واگذار میشود
آ_۶۳۶۳۸ ۱_۱۰

فروش اتومبیل

انواع فولکس‌واگنهای ۱۹۶۹
را از شرکت سهامی عباد خیابان امیرکبیرخیابان‌ملت تلفنهای۳۰۴۱۸۱ و ۳۰۴۴۷۲ خریداری فرمائید
آ_۲۸۵۰ ۱_۲۶

تریمف ٦ سیلندر
دوکاربراتور دوهزار مدل ٦٤باچهار حلقه لاستیك‌نو بدنه‌قرمز سقف‌سفید که بسیار مرتب و کم‌کارکرده‌است بفروش میرسد تلفن ۸۵۱۲۱۱ بعداز ساعت ٦تلفن ٦۲۵۳۸۷

شورلت امپالا
برای خرید ماشین سیاسی شورت امپالا مدل ۱۹٦۸ پاکولر ـ بخاری ورادیو ـ ششهزارکیلو متر کارکرده ـ ماموریت صاحب ماشین درایران تمام شده ـ لطفا بشماره ٦۲۹۵٦۵ (اداره) یا۷۷۲۴۸۳(منزل) تلفن بفرمایند .
آ_۷۱۲۲۸ ۱_٤

فیات ۱۲٤ مدل ۱۹٦۹
وارد شد شرکت سهامی عبادتلفن های ۳۰٤۱۸۱ و ۳۰٤٤۷۲ .
فروشگاه امیر تلفن ۹۰۰۹۰
آ_۳۱۹٦ ۱_۱۰

خرید وفروش جیپ ولندرور ٤۷۰۷۵
آ_۲۹۳۱ ۱_۲٦

اولین بازار اتومبیل در ایران
خرید و فروش و معاوضه اتومبیل بقیمت روز و عادلانه انجام می‌شود سرچشمه توقفگاه کاروان۳۰۱۳۲۷
آ_۲۷۰۷ ۱_۲ ٦

پیکان تحویل‌فوری٤۸۰۰۷
آ_۳۰۹۵ ۱_۱۰

کرایه

اتولوکس
اتومبیلهای تشریفاتی بارانندهبرای داخل وخارج تهران میدان فردوسی تلفن ٤٤٤٦۰۵و٦۱۱۲۷۰

برای ساختمان شما

رفع گرفتگی لوله ساختمان در ۲ دقیقه سازمان تراکم تلفن ۸۸۱٦۸۱

نقاشی ساختمانی جانفدا
فوری ارزان باقساط ۷۸۱۹۷۷
آ_۲۸٦۹ ۱_۲ ٦

لوله بازکنی فاضل آب
باد‌ستگاه تراکم هوا
تلفن ٦٤٦۲۵

لوله بازکنی فاضل آب
باد‌ستگاه تراکم هوا
تلفن ۷۵٦٤۰۸

لوله بازکنی فاضل آب
باد‌ستگاه تراکم هوا
تلفن ٦۷٦۳۲۸٦

گرفتگی هرنوع‌لوله‌فاضل‌آب
باد‌ستگاه تراکم هوا تلفن٦۲٦۳٤۸

رفع گرفتگی هرنوع لوله ساختمانی
باد‌ستگاه تراکم هوا ـ تلفن ۷۸۷۲۷

پیمانکاری ها

فلز صنعت رشدیه
پیمانکاری: اسکلت‌فلزی ساختمان. مخازن‌گازوئیل
دفتر کارخانه‌خیابان‌قدیم شمیران مقابل ملك
تلفن‌های ۷۵۸٦۳٦ ـ ۷٦۵۰۹۱ ـ ۷۵۹۸۷۷

معاملات پول

ازیك میلیون ریال ببالا موجود
پاکپور تلفن ۲۲۷۲۹ و٦۲۷٦۹۷
آ_۳۱۱٦ ۱_۲٦

پول‌تومانی ۲شاهی۶۲۸۰۹۰

وام فوری در مقابل تلفن
سازمان خانه تلفن ٦۷٤٦۹
آ_۲۸٦۸ ۱_۲٦

پول‌تومانی۲شاهی ۷۳۵٤۱

پول‌شرطی نیازمندیم٤۸٤٦۳
آ_۲۹٦۵ ۱_۲٤

پول‌شرطی‌باسود بانکی ٤۸٤٦۳
آ_۲۹٦٤ ۱_۲٤

قبوض

قبوض اصلاحات ارضی بیواسطه خریدار یم یا کپور۲۲۷۲۹ و٦۲۷٦۹۷
آ_۱۹۲٦ ۱_۲٦

قبوض قالی بانك کارگشائی
اضافه تراز قیمت ارزیابی شده خریداریم شرکت اردهالی‌باسابقه ترین‌خریداروفروشنده فرشهای‌نوو کهنه نشانی بازار کفاشها سرای مهدیه تلفن ۲۳٤۸۲

متفرقه

لامپ تصویر تلویزیون
اگر بخاطر قیمت زیاد تابحال نتوانسته‌اید لامپ تصویر تلویزیون خودرا تعویض کنید شرکت فلامان بانصف آنچه تابحال می‌پرداخته‌اید لامپ شمارا تعویض میکند تلفنهای: ۷۵٦۹۱۳ و٦۲۱۸۷۸و۳۰۲۹۷۷خیابان روزولت کوچه‌کوهردرخشان‌شماره۳۱

تانکرسازی لوپ
تانکر از ۵۰۰ تا۵۰۰۰۰لیتر موجود است سفارشات ٤۸ساعته انجام‌میگردد خیابان قزوین تلفن ۹۵۹٤۱٤
آ_۲۸۱٤ ۲۱_۲٦

جرثقیل توکل
بادکلهای ٦۰متری خیابان ری میدانشاه تلفن ۵۰٦۹۱ و۵۸٤۷۹ ، ۵۵۸۲۸
آ_۲۷۰٦ ۱_۲ ٦

تجریش ـ عینك‌سازی بابك
سازنده عینکهای طبی و آفتابی خیابان شهرداری نزدیك‌پل‌تجریش تلفن ۸۵۱۷۹۸
آ_۲۹۳۹ ۱_ ٦

النگوی طلا برادران محیطیان
سازنده النگو بامارك ۱۸ عیار استاندارد تهران‌بازارسرای‌اردیبهشت شماره ۱۸و ۱۹ تلفن ۵۸۱۰۱۸
آ_۳۱٤٤

آهن ولوله پروفیل
فروشگاه آهن جلالی و جدیدی مرکز پخش آهن ـ لوله ـ پروفیل‌و لوازم لوله‌کشی‌و بهداشتی واتصالات چدنی بقیمت تجارتی خیابان تاج فرسیده به‌تهران ویلا فلکه دریان‌نو جنب بانك ملی تلفن ۹۵٤٤۱۳ و ۹۵٦۷۸۹
آ_۳۱۵۱ ۱_۵

دفاتر اسناد رسمی

دفتر اسناد رسمی ۳۳۰
تلفن‌جدید ۹۵۹۵٤۷ مشنوی

نمایشگاه کرگره های چوبی عمودی وافقی

میشلروپارکت BW

خیابان شاهرضا مقابل لاله‌زار نو کوچه‌فتحی

تلفن ٦۰۳۰۷ ـ ٦۹۳۹۰ ـ ٦۹۵۹٦

برنامه سینماها

- **بابی‌وکلاید** ـ رنگی‌ـ وارن‌بیتی‌ـفی‌داناوی یارامونت (٤۸۳۲۱) ۳۰ر۱۰ـ ۳ـ ۵ر۱۵ ـ ۷ر۳۰ ـ ۹ر٤۵
- **اقترا** ـ رنگی ـ ژاك‌برل ـ امانوئل‌ریوا تخت‌جمشید (٤۳۵۵۰) ۳ـ ۵ـ ۷ـ ۹
- **اینترلود** ـ رنگی ـ اسکاروورنر ـ باربارافریس امپایر (٦۲۳۹٤۲) ۱۱ـ۳ـ۵ر۱۵ـ۷ر۳۰ـ۹ر٤۵
- **بخاطر عشق یك‌سیاه** ـ رنگی ـ سیدنی‌پواتیه ـ لوری‌پیترز کاپری (٤۸٤۰۱) ۱۱ـ۳ـ۵ـ۷ـ۹ ریولی (۷۵۷۷۷۷) ۱۱ر۱۵ ـ ۳ر۳۰ـ ۵ر۳۰ ۷ر۳۰ ـ ۹ر۳۰
- **کلاه سبزها** ـ رنگی‌ـ جان وین‌ـ دیویدجانسون گلدن‌سیتی (٦۱۳۲٦۹) ۱۱ـ۳۰ر۲ـ۵ـ۳۰ر۷ـ۱۰
- **جائی برای‌مردن پیداکن‌ـ** رنگی‌ـ فاضلی‌ـ جفری‌هانتر سعدی (۳۳٦٤٦۸) ۳۰ر۱۰ـ ۳۰ر۲ـ۳۰ر٤ـ۳۰ر٦ـ۸ر۳۰
- **اسکندر‌ـ** سینماسکوپ ـ رنگی‌ـ ریچارد برتن ـ دیانا (٤۷۳٦۵) ۱۱ـ۲ـ٤ـ٦ـ۸ ـ ۱۰ مهتاب (٤۷۷۷۷) ۳۰ر۱۰ ـ ۳ـ۵ـ۷ـ۹ کریستال (۳۳۷٦۷۵) ۳۰ر۱۰ـ ۳۰ر۲ـ ۳۰ر٤ـ۳۰ر٦ـ ۸ر۳۰ اسکار (۹۵۰۸۹۸) ۱۰ـ ۲ر۳۰ ـ ۳۰ر٤ـ ٦ر۳۰ ـ ۸ر۳۰ برلیان (۳۳۳۵۳۵) ۱۰ـ۱۲ـ۲ـ٤ـ٦ـ۸
- **جنجال پول‌ـ** شهین‌ـ سپهرنیا ـگرشا‌ـ متوسلانی پلازا (٤٤۲۵۵) ۱۱ـ ۳ر۱۵ـ ۵ر۱۵ـ ۷ر۱۵ـ۹ری(۲۲۵۷۸) جهان (٦۰۳۵۰) پرسپولیس (۵۸۱۰۸۳) ستاره(۵۸۷۲۱) فردوس (۳۳۵۷۸٤) ۹ـ۷ـ۵ـ۳ـ۱ـ۱۱ـ۹ المپیا (۹۱۷۹۸) دنیا (۳۳۳۸۱۲) کیهان (۹۲۳٦۰) مراد (۷۳۳۸۲) شرق (۵٤۰۲٤) ماندانا(۷۹۹۸۲) دریا (۷۹۱۷٤٦) ۳۰ر۱۰ـ۳۰ر۲ـ۳۰ر٤ـ۳۰ر٦ـ۸ر۳۰
- **پدر خانواده ـ رنگی ـ** نینومانفردی ـ لسلی‌کارون دیاموند (٦۲۸٤۰۰) ۱۵ر۱۱ـ۳۰ر۳ـ۳۰ر۵ـ۷ر۳۰ـ۹ر٤۵
- **جهنم سفید ـ** حبیبی‌ـ نیلوفر‌ـ داریوش طلائی اونیورسال (٦٦۹۵۳) ۱۱ـ۳ـ۵ـ ۱۵ر۷ـ ۳۰ر۹ ایران (۳۳٦۳۵٤) حافظ (۳۳٤۰۱٤) نپتون (۷٦۰۱۳٦) لیدو (۹۵۱۲۸۲) ژاله (۳۰٤۱۲۰) داریوش (۲٦۲٦۵) مونت‌کرالو (۷۹۷٤۱) ۳۰ر۱۰ ـ ۳۰ر۲ـ۳۰ر٤ـ ۳۰ر٦ـ ۸ر۳۰ رویال (٤۹۷۸۵) ۱۱ـ۱۵ر۳ـ۱۵ر۵ـ ۷ر۱۵ـ ۹ر۱۵ پاسارگاد (۷۹۲۷۸۲) ۱۱ـ ۳ـ ۵ـ ۷ـ۹ شهرام (۷۷٤۵٤۹)الوند (۳۵٦۵۳۸) ۱۰ـ۱۲ـ۲ـ٤ـ٦ـ۸
- **اسپارتاکوس ـ** سینماسکوپ ـ رنگی ـ کرك‌داگلاس ایفل (۳۱۱٤۷۷) ۳۰ر۱۰ـ۲ـ۳۰ر۵ـ۹
- **دخترموخرمائی ومیلیونر‌ـ** رنگی‌ـ پیتریوستینف ـ نیاگارا (٦۵۳۰۷) ۱۱ـ۳ـ۵ـ۷ـ ۱۵ر۹ رادیوسیتی (٤۳۳۲۰) ۱۵ر۱۱ـ ۳۰ر۳ـ۳۰ر۵ـ ۳۰ر۷ـ ۴۵ر۹ پ.ب (٦۹٦٤۱) ۴۵ر۱۰ـ ۲ـ٤ـ٦ ـ۸ ـ۱۰ آمتارا (۸٤۰۲۲) ۳۰ر۱۰ـ ۳۰ر۲ـ ٤۳ر۳۰ـ ۶ر۳۰ـ ۸ر۳۰
- **۱۲ مرد خبیث‌ـ** سینماسکوپ ـ رنگی‌ـ لی‌ماروین ادئون (۳۳۸۱۱۸) ۴۵ر۱۰ـ۳۰ر۱ـ٤ـ۶ر۳۰ـ۹
- **تیراندازی درلوناپارك ـ** سینماسکوپ‌ـ رنگی‌ـنیك‌آدامز متروپل (۳۳۹٤۱۰) ۳۰ر۱۰ـ۳۰ر۲ـ۳۰ر٤ـ۳۰ر٦ـ ۸ر۳۰
- **مربی‌کم تجربه ـ** رنگی‌ـسوزان پله‌شت‌ـ پیتریوستینف پانوراما (۷۹۳۵۷۰) ۳۰ر۱۰ـ۱ـ۳۰ر۳ـ٦ـ۸ر۳۰
- **راهنمای زن متجدد ـ** رنگی‌ـ والترماتائو‌ـ آن جکسون سانترال (٤۸٦۸٦) ۱۱ـ۳ـ۵ـ۷ـ۹ر۱۵ پولیدور (٦٤۵۸۵)۳۰ر۱۱ـ ۳۰ر۳ـ ۳۰ر۵ـ ۷ر۳۰ـ ۹ر٤۵
- **باندولرو ـ** رنگی‌ـ دین‌مارتین ـ راکل ولش تاج (۳۱۳۸٦٤) ۱۵ر۱۰ـ۱۵ر۲ـ۱۵ر٤ـ۱۵ر٦ـ۱۰ر۸
- **زنی درسیمان ـ** رنگی‌ـ فرانك سیناترا ـ راکل‌ولش آتلانتیك (٦۲۷۱۷۱) ۱۵ر۱۱ـ ۳۰ر۳ـ۳۰ر۵ـ ۷ر۳۰ـ ۹ر۳۰
- **دنیای نو ـ** کریستین دلاروش ـ نینوکاستل نوو مولن‌روژ (۷۲۹۲۹) ۱۱ـ ۳۰ر۳ـ۳۰ر۵ـ ۷ر۳۰ـ ۹ر۳۰
- **خانه خدا ـ** رنگی‌ـ ایستمن کالر مازستیك (٦۸٤٦۱) ۱۱ـ۳ـ۵ـ۷ـ۹
- **دختر شاه پریان ـ** فروزان ـ منوچهر وثوق پاسیفیك (۷۳۳۱۱) ۱۱ـ۳ـ۱۵ر۵ـ ۳۰ر۷ـ۹ر٤۵ آسیا (٤۲۹۰۹) ۱۵ر۱۱ـ۱۵ر۳ـ ۱۵ر۵ـ ۱۵ر۷ـ ۹ر۱۵ میامی (۷٤۳۲۹) رامصر (۳۵۲۱٦۰) فلور (۲۸۰۹٦) ۱۱ـ ۳ـ ۵ـ۷ـ ۹ اروپا (۳۰۳۱۷۹) رکس (۳۳۵۲۹۳) همای (٦٤٦٦۹) سیلوانا (۳۳۳۷۷۷) ناتالی (۹۵٤۵۳٤) کارون (۹۵۱۰٦۵) ارانوس (۲۷۹۷۱) ۱۰ر۳۰ ـ ۲ر۳۰ـ ٤ر۳۰ـ ٦ر۳۰ـ ۸ر۳۰ تیسفون (۹۳۸۸۲) ۱۰ـ ۱۲ـ ۲ـ ٤ـ٦ـ۸
- **شوخ ترین مرد دنیا ـ** چارلی چاپلین سینه‌موند (٤۸۳۲۲) ۱۱ـ ۳ـ ۵ـ ۷ـ ۹
- **سرانجام آنژلیك ـ** سینماسکوپ ـ رنگی‌ـ ربرت‌حسین آریا (۳۳۹۸۸٤) ۱۱ـ ۱ـ ۳ـ ۵ـ ۷ـ۹
- **باگیتار من برقص ـ** رنگی ـ ریکی‌شین پارك (۳۳۹٦۳۷) ۹ـ۱۱ـ۱ـ۳ـ۵ـ۷ـ۹
- **پسران‌کتی الدر ـ** رنگی‌ـ اسکوپ ـ جان وین پردیس ۳۰ر۱۰ـ۳۰ر۱۲ـ۲ر۳۰ـ٤ر۳۰ـ٦ر۳۰ـ۸ر۳۰
- **پلنك صورتی‌ـ** رنگی‌ـ پیتر سلرز ـ دیویدنیون گلدیس (٦۲۸۷۱۳) ۳ـ۵ـ۷ـ (۳۰ر۹ بزبان اصلی)
- **شب‌قهرمانان‌ـ** رنگی‌ـ چارلتون‌هستون‌ـ ماکزیمیلیان‌شل بولوار (٦۰۲۹۲) ۱۱ـ۲ـ٤ـ٦ـ۸ـ۱۰
- **زمانیکه دزد بودم ـ** الن دلون‌ـ آن‌مارگرت فری (۹۵۳۳۳٦) ۱ـ ۳ـ ۵ـ ۷ـ ۹
- **ستاره صحرا ـ مرده یازنده** مشعل (۳۳۳۸۲٦) ۹ـ۱۲ـ۳ـ٦ـ۹
- **صف قاتلین‌ـ** رنگی‌ـ دین‌مارتین ـ آن‌مارگرت کسری (۷۵٦۹۳۹) ۱۱ـ۳ـ۵ـ۷ـ۹
- **مامور ۰۰٤ درفضا ـ جهنم جنایتکاران** البرز (۳۰٤۲۵۸) ۳۰ر۸ـ۱۲ـ۳۰ر۳ـ۷ـ۸ر۳۰

قابل توجه کلیه کارمندان دولت

تزئینات حجاب بخاطر فرارسیدن عیدنوروز و احتیاج عمومی به‌تغییر دکوراسیون‌وتهیه پرده امکاناتی بی‌نظیر برای کلیه‌کارمندان دولت درنظر گرفته **تزئینات حجاب** بکارمندانی که کارت معرفی ارائه دهند از قیمت ثابت فروش ۵۰درصد تخفیف قائل شده و بهای سفارش بطور اقساط. دریافت نموده و ثابت دوخت‌پرده وجهی دریافت نخواهدکرد بکارمندانی که مایل بخرید نقدی باشند۱۴درصدتخفیف داده‌خواهدشد **تزئینات حجاب** تنها موسسه مجهزی است که در تمام نقاط‌ایران‌سفارش و دوخت و نصب پرده را می‌پذیرد
نمایشگاه وفروشگاه تزئینات حجاب خیابان نادرشاه چهارراه تخت‌طاوس تلفن ۶۲۰۵۰۳

جدول کلمات متقاطع شماره ۳۹۶۴

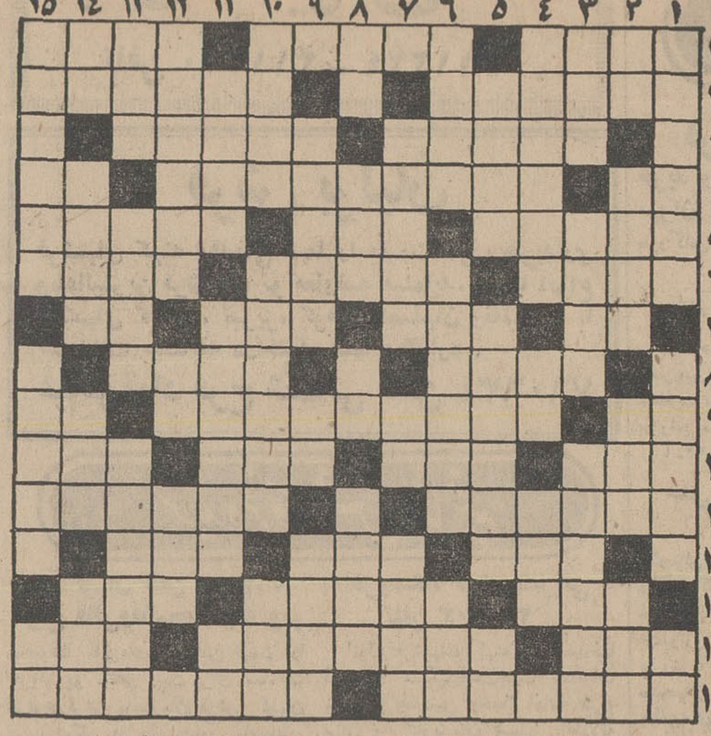

افقی : ۱ـ رسوم ـ قسط بندی ـ دسته و گروه ۲ـ طولانی ترین مسابقه دو ـ در روز باران می پوشند ۳ـ تنگی بین راه لرستان و خوزستان ـ روز بروز کوتاهتر میشود ٤ـ هر مسئله‌ای دارد ـ کتابی که پس از جنگ بین‌الملل اول در ایران غوغائی بپا کرد ـ محل و مکان ۵ـ فولاد و طریقه وروش و استخوان بندی ـ بندو زنجیر ـ بهترین فصل وموقع هر چیز ٦ـ نیزه کوتاه ـ در قدیم با ایران مدام در جنگ بود ـ نوعی کاغذ ۷ـ بوی رطوبت ـ رسم و شیوه قدیمی ـ خو گرفته به انسانی ـ شراب انگوری ۸ـ سرازیری ـ از مواد آلی موجود در خون ۹ـ اشاره بدور ـ نقاش معروف اواخر عصر قاجار ـ حرف فك کننده ۱۰ـ خالص وبی غش ـ مستی ـ جدو پدر بزرك ـ رنك آبی است منتهی به لسان فرنگی ۱۱ـ جستجو است و اکثرا حرف واوی در میان دارد ـ معتقد به‌دین و مومن ۱۲ـ راهها ـ بالای منزل ـ دوست و رفیق ۱۳ـ دوتایش یکی میشود ـ آنچه بر آن سوار شوند ـ آقا و سید ۱٤ـ دشمنی و عناد پنهانی ـ در مجلس به‌لوایح دولت رای‌سفید میدهند ـ پیش‌روی موقت آب دریا در خاك و خلیج کم عرض ۱۵ـ همان بوکس است ـ باغ انگور .

عمودی : ۱ـ محصلین بیش‌از هر چیز از آن میترسند ـ مخزن‌نفت و آب ـ میگویند به غربال است ۲ـ تصدیق روسی ـ زبان است‌اما در دهان نیست ـ قوت غالب‌ـوسیله دفاع اکثرحشرات ۳ـ بهشت‌شداد ـ قدرت ونیرو ـ باطنی خبیث دارد ٤ـ دریائی در کنار قاره اروپا ـ تردیدودودلی ـ معروفترین نرم‌تنان ۵ـ همسر اختیار کردن ـ ساقی‌چون نقره سپید دارد ـ بنده و جنابعالی ٦ـ تاگرم است‌باید نان‌راچسباند ـ تحریمش در زمان ناصرالدین‌شاه اولین کوشش در راه آزادی بود ـ میوه گرمسیری ۷ـ از سنك های گرانقیمت ـ طایفه‌ای در ایران ـ حرف تعلیل ۸ـ مخورید که می کشد ـ نورانی و روشن ـ آش ـ گوشه نشین ۹ـ حتما حیوانیست و گرنه آدمی زاد چنین نیست ـ از حروف نفی عرب ـ برای زمانی کوتاه ۱۰ـ آشپزو خورشگر ـ امیدی ندارد ـ باکیا علامت تشخص است ۱۱ـ کارها ـ از اقسام پرنج مرغوب ـ منقار کوتاه ۱۲ـ از مشکلات تهران ـ شما! ۱۳ـ قسمتی از پا ـ همه مردم ـ زشت حرف صریح ـ همه دارند حتی بیقواره ۱٤ ـ شراب فرنگی ـ آستین چاك دار کلاه مخملی ـ آفت استو ازجان شما دور باشد ـ شایسته ۱۵ـ فاصله بین ابرو تا موی سر ـ رگی متصل بقلب ـ رودی در اروپا .

حل جدول شماره ۳۹۶۳

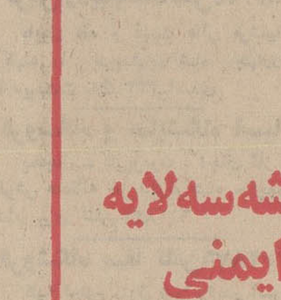

اعدام دوست محمدخان بلوچ

٤۰ سال قبل در همین روز

شرح فرار دوست‌محمدخان بلوچ باوجودی که وسائل راحتی او در طهران فراهم بود سابقا باستحضار خوانندگان محترم رسیده است از دستگیری او وهمدستان وجلب او بمرکز و توقیفش درنظمیه طهران نیز قارئین گرام اطلاع دارند .

نظر باینکه تقصیرات زیادی متوجه او بود ومرتکب قتل صاحب‌منصب نظمیه شناخته میشد و بعلاوه نقشه وخیانت او به‌مملکت براثر فرار نیز روشن گردید محاکمه مشارالیه به‌محکمه نظامی مراجعه داده شد . محکمه مزبور پس‌ازرسیدگی کامل بدوسیه عملیات مشارالیه و چند جلسه استنطاق رای به‌محکومیت او باعدام صادر و حکم‌محکمه بموقع‌اجرا گذاشته شده تیرباران گردید .

همدستان دوست‌محمدخان بلوچ نیز هریك برطبق رای صادره از محکمه مجازاتهائی برایشان معین گردید .

کسر و اضافه بودجه

در نتیجه رسیدگی به‌بودجه های‌وزارت خانه‌ها و کمیسیونی که درهیئت وزراء برای تهیه بودجه سال ۱۳۰۹ تشکیل میشد ازجمع‌کل بودجه وزارت مالیه از قرار صدی بیست تقریبا سیصدهزار تومان نسبت بسال ۱۳۰۸ کسر گردیده است که برطبق دستور وزارت، کلیه ادارات‌مالیه‌موظفند تشکیلات‌خودرا بقدری محدود سازند که صدی بیست مزبوررا از بودجه سال گذشته کسر نمایند.بهمین جهت درنظر گرفته شده است که‌بعضی دوایر و تشکیلات را حذف و بقیه را محدود و کسر نمایند .

بربودجه وزارت عدلیه بمناسبت تشکیلات ثبت‌اسناد درنقاطی که تاکنون دائر نشده است قریب چهل‌هزار تومان افزوده‌شده و بنابراین بودجه وزارت عدلیه نه‌فقط کسر نشده بلکه اضافه هم شده‌است.

ازبودجه وزارت فواید عامه تقریبا شصت هزارتومان و از بودجه احصائیه وسجل احوال کل مملکتی قریب ۳۵هزارتومان و از بودجه وزارت پست و تلگراف نیز قریب یکصدوسی‌هزار تومان کسر شده است .

بطور کلی بودجه وزارت‌مالیه بیش از تمام وزارتخانه‌ها کسر شده است‌زیرا‌از هیچیك از وزارتخانه‌ها به‌نسبت صدی بیست کسر گذارده نشده است ووزارت مالیه مشغول مطالعاتی است که‌این کسر بمستخدمین پائین زیاد صدمه‌واردنیاورد.

خیابان جدید

گویا بلدیه طهران درنظر گرفته‌است مابین‌میدان سپه و میدان مخبرالدوله (انتهای خیابان لاله‌زار) خیابانی افتتاح نماید و این خیابان قسمتی از خیابان صاحب‌اختیار را خواهد گرفت و چون عمارت مدرسه ثروت جزو خیابان‌جدیدی است که بلدیه ساختمان آن را درنظر گرفته و یك قسمت آن ممکن است از بین برود از طرف وزارت معارف به‌بلدیه طهران نوشته شده‌است که تاخردادماه سال آینده‌ازساختمان این‌خیابان‌خودداری شود که وقفه درامور تحصیلی محصلین پیدانشود و درموقع تعطیل ، اثاثیه‌مدرسه و لوازم آن بمنطقه دیگری منتقل گردد.

شکل غرفه ایران

درنمایشگاه بین‌المللی آنورس (بلژیك) غرفه ایران بطرز شرقی ساخته‌خواهدشد سردرغرفه بشکل سردریکی از مساجد تاریخی ایران ساخته خواهد شد و در طرفین سردر دواطاق قرار خواهدگرفت.

حوض مرمر ظریف وقشنگی دروسط‌طاق نمای عمارت ساخته میشود که دراطراف این حوض اشیاء عتیقه و نفیس ایران قرارداده خواهدشد .

برطبق راپرتی که از طرف آقای‌حاج امین‌الضرب واصل گردیده در اطراف غرفه ایران اراضی‌موجود است که‌آقایان تجار میتوانند به‌قیمتی که معین شده خریداری‌واختصاص بعرضه کردن‌اجناس ایران دهند .

نمایشگاه لایپزیك

یك نمایشگاه بین‌المللی در تاریخ یازدهم اسفندیاردرلایپزیك (آلمان) تاسیس میگردد که از ایران هم دعوت‌نموده‌اند.

شعبه دندانسازی راپوپورت

دکتر ودکترس‌راپوپورت جراح‌دندانساز دیپلمه از مدارس عالی کیف ورستوف (روسیه) که این اواخر درطهران‌خیابان لختی مشغول جراحی دندانسازی‌می‌باشند اینك برای سهولت ونزدیکی‌راه‌مشتریان محترم خصوصا خواتین معظمه شعبه‌ای از مطب خودرا درخیابان شاهپور (اول فرمانفرما) افتتاح ومادام راپوپورت همه روزه از صبح تاچهاربعدازظهر ازخواتین محترمه وآقایان محترم پذیرائی‌می‌نماید.

(نقل از اطلاعات ۲۱ بهمن ۱۳۴۸)

آگهی

واحد ساختمانی کارخانه آریامهر به تعدادی راننده پایه یك که‌دارای سواد خواندن و نوشتن باشند احتیاج دارد . داوطلبان با دردست داشتن مدارك زیر :

۱ـ اصل گواهی نامه‌رانندگی.
۲ـ شناسنامه عکس‌دار .
۳ـ یك‌قطعه عکس

بکار گزینی واحد واقع در کیلو متر ٤۵ جاده اصفهان شهر کرد مراجعه نمائید . م الف۱۱۲۸۷

واحد ساختمانی کارخانه آریامهر اصفهان

۱ـ۲ آ ـ ۷۱۳۰۸

جوجه کباب درجوجه کبابی چهارفصل

یوسف آباد انتهای خیابان محمدرضاشاه تلفن ٦۲۰۷۰٤

شرکت محترم ملی نفت‌ایران

بدینوسیله از پیمانکاری نفت وگازوئیل شتجی که درسرما و برف سخت‌امسال گازوئیل منزل اینجانب رابخوبی تامین نمود تشکر مینمایم

آ ـ ۳٦۱۰۱ کاوه راج

آگهی استخدام

اداره بهداریکل بنادر و جزایر بحرعمان بمنظور تکمیل کادر طرح بهداشت و تنظیم خانواده احتیاج بیك نفر مددکار اجتماعی باتحصیلات فوق دیپلم ویك‌نفر آمارگر باتحصیلات دیپلم کامل متوسطه ویك نفر ماشین‌نویس باداشتن گواهینامه سوم متوسطه وگواهی ماشین‌نویسی دارد که باشرایط زیر بخدمت گمارده خواهندشد .

۱ـ تابعیت دولت شاهنشاهی ایران
۲ـ دارابودن سوءپیشینه
۳ـ گواهی تندرستی
٤ـ حداقل سن ۱۸ و حداکثر ۳۰سال
۵ـ دارا بودن برك خاتمه خدمت نظام وظیفه و یا معافیت دائم غیرازمعافی پزشکی .انتخاب‌شدگان برابر مصوبه بیست‌و ششمین جلسه دهم تیرماه ٤۷ هیئت عامل برنامه بصورت پیمانی استخدام خواهند شد .

داوطلبین بایستی ساعت ۱۰ صبح پنجشنبه اول اسفند ماه ٤۷ در کارگزینی بهداریکل بندرعباس حضور یافته تا ضمن مصاحبه ترتیب‌تکمیل پرونده استخدامی انتخاب شدگان داده شود. م‌الف ۱۱۲۸۵

رئیس اداره کل بهداری بنادر و جزایر بحرعمان دکترلقمانی

آ ـ ۷۱۳۰۰

آگهی

چون بهای شربت کلسیبرونات ساندوز از ۵۰ر٦۷ ریال به ٦۷ریال تنزل یافته آقایان مدیران داروخانه هاوعمده‌فروشان برای‌تغییر برچسب قیمت لطفا به‌شرکت سهامی آسیا خیابان بوذرجمهری سرای رازی مراجعه فرمائید .

شرکت سهامی آسیا

۱ـ۲ آ ـ ۷۱۰۲۸

آگهی ثبت نام داوطلبان متفرقه شرکت درامتحانات شش ساله ابتدائی وکلاسهای دبیرستانی اردیبهشت وخرداد ماه ۱۳۴۸ تهران

نام نویسی کلیه داوطلبان‌نواحی یازده گانه تهران ـ شمیران ، شهرری ، کرج ، قزوین ، قم، کاشان ، ساوه از تاریخ بیستم بهمن ماه جاری تا آخر وقت اداری روز دهم فروردین ماه ۱۳۴۸ با رعایت نکات زیر انجام خواهد شد .

داوطلبان باید تقاضا نامه‌ای طبق نمونه ذیل‌تنظیم کرده بانضمام مدارك زیر با پست سفارشی دو قبضه به نشانی ـ تهران خیابان سپه ـ دبستان‌نظامی ـ اداره کل امتحانات ارسال دارند و در پشت پاکت بنویسند مربوط به شرکت در امتحان متفرقه کلاس . . . . . می‌باشد .

(تقاضا نامه هائی که بعد از دهم فروردین به پست تحویل شود بلااثر است)

مدارك ثبت‌نام

۱ـ تقاضا نامه‌ای که با خط خود داوطلب تنظیم شده باشد .
۲ـ شش قطعه عکس ٤ در ۳ برقی که درسال جاری گرفته شده‌است .

داوطلب باید با خط خود نام و مشخصات ـ سجلی خویش را از روی شناسنامه در پشت‌عکس ها بنویسد .

۳ـ یك برك رونوشت مصدق شناسنامه .
٤ـ عین آخرین مدرك تحصیلی
۵ـ رسید بانکی

ـ ر٤۰ ریال برای امتحانات ششم متوسطه
ـ ر۵۱۰ ریال برای امتحانات چهارم و پنجم‌متوسطه بجز تغییر رشته
ـ ر۳۱۰ ریال برای امتحانات دوره اول‌متوسطه
ـ ر۱٦۵ ریال برای امتحانات شش ساله‌ابتدائی که به حساب شماره ۱٤۹۲ بانك مرکزی ایران به نام اداره کل امتحانات به یکی از شعب یاباجه های بانك ملی پرداخت شده باشد .

٦ـ پس از پایان مدت ثبت نام . تاریخ‌مراجعه‌داوطلبان و محل و روز و ساعت شروع امتحانات مجددا اعلام خواهد شد .

اداره کل امتحانات

درخواست ثبت‌نام برای شرکت درامتحانات متفرقه اردیبهشت، خرداد ۱۳٤۸ «تهران»

اینجانب امضاء کننده با مشخصات‌زیر :

نام خانوادگی نام شماره شناسنامه
صادره‌از متولد سال در

ضمن تعهد اجرای کامل مقررات ورعایت دستورات مسئولین .

تقاضای شرکت در امتحانات: کلاس / تغییر رشته / به رشته — رادارم .

ضمنا قبض رسید بانك ملی به مبلغ ریال که به حساب شماره ۱٤۹۲ اداره کل امتحانات به‌شعبه بانکملی‌ایران پرداخته‌ام و همچنین ٦ قطعه عکس ٤ در ۳ که در سال جاری گرفته‌ام و مشخصات خود راپشت آنها نوشته‌ام و یك برك رونوشت مصدق شناسنامه و عین کارنامه قبولی کلاس ماقبل رابه ضمیمه درخواست ارسال‌میدارم. زبان خارجه‌ای که در متوسطه امتحان‌خواهم داد : است .

نشانی محل اقامت : خیابان کوچه شماره پلاك
تلفن امضاءداوطلب
تاریخ ماه ۱۳٤۷

تذکر :

۱ـ هرگاه اطلاعات و مدارکی در این برك‌خواسته شده است کامل نباشد به درخواست ترتیب اثر داده نمیشود .

۲ـ پس‌از ثبت نام در تهران تقاضای استرداد یا ارسال مدارك ثبت نام‌به‌شهرستان یا حوزه دیگر برای شرکت در امتحانات آن محل (تا خاتمه امتحانات) پذیرفته نمی شود .

۳ـ وجه نام نویسی بهیچ عنوان مسترد نمیشود .

٤ـ از ارسال مدارك اضافی خودداری‌شود .

م الف ۱۱۲۷۳

قدردانی دانش‌آموزان از دبیر شیمی

بدین‌وسیله قدردانی خودمان را نسبت به فعالیت های شبانه روزی آقای علی‌اصغر مهین‌راد دبیرشیمی دبیرستان های آبادان که باحسن تدبیر و دلسوزی برای ما طبقه‌دانش آموز تدریس می‌نمایند اعلام می‌داریم واز ریاست آموزش وپرورش آبادان‌تمنا داریم که‌ایشان را مورد تشویق و تقدیر قرار دهند .

دانش‌آموزان ششم طبیعی دبیرستان امیرکبیر آبادان آ ـ ۷۱۰۹۸

آگهی تجدید مناقصه

شماره ۱۰٦٤٤ ـ ۲۹ر۱۰ر۱۳٤۷

شهرداری گنبدکاوس جدولسازی واسفالت خیابان ورودی شهر تاپل رودخانه‌وخیابانهای‌ولی‌محمد‌محمدی. گلشن غربی وانتهای خیابان پهلوی راکه‌جمع هزینه درحدود ۸۵۰۰۰۰۰ ریال می‌باشد باشرایط مندرج در اگهی مناقصه شماره ۱۰٦٤٤ ـ ۲۹ر۱۰ر٤۷ و بشرح زیر تجدید مناقصه مینماید .

۱ـ شرکت کنندگان باید در قبال پرداخت مبلغ ۱۵۰۰ ریال شرایط کلی عمومی و مشخصات وواحد بهاء ونقشه مربوطه را ضمن اخذگواهی صلاحیت شرکت در مناقصه از دفتر مهندسی شهرداری های استان مازندران دریافت و مبادرت به تهیه و تسلیم پیشنهاد نمایند بدیهی است مقاطعه کارانیکه قبلا وجه مذکوررا پرداخته‌اند دیگر وجهی نخواهند پرداخت .

۲ـ شرایط کلی وسایر اطلاعات مناقصه منضم باسناد مناقصه به شرکت کنندگان‌تسلیم‌خواهد شد.

۳ـ پاکات پیشنهادی باید تا آخر وقت اداری‌روز یکشنبه ۲۷ر۱۱ر٤۷ درقبال اخذ رسید بدفتر شهرداری تسلیم گردد و پیشنهادات واصله درساعت چهار بعداز ظهر همان‌روز باحضور اعضاء کمیسیون مربوطه باز وتصمیم لازم گرفته خواهدشد.

٤ـ پایان کار ساختمانی در آخر فروردین ماه ۱۳٤۸ الزامی است .

سرپرست شهرداری گنبدکاوس ـ رشیدی آ ـ ۷۱۱٦۰

مشخصات فنی آریاوشاهین

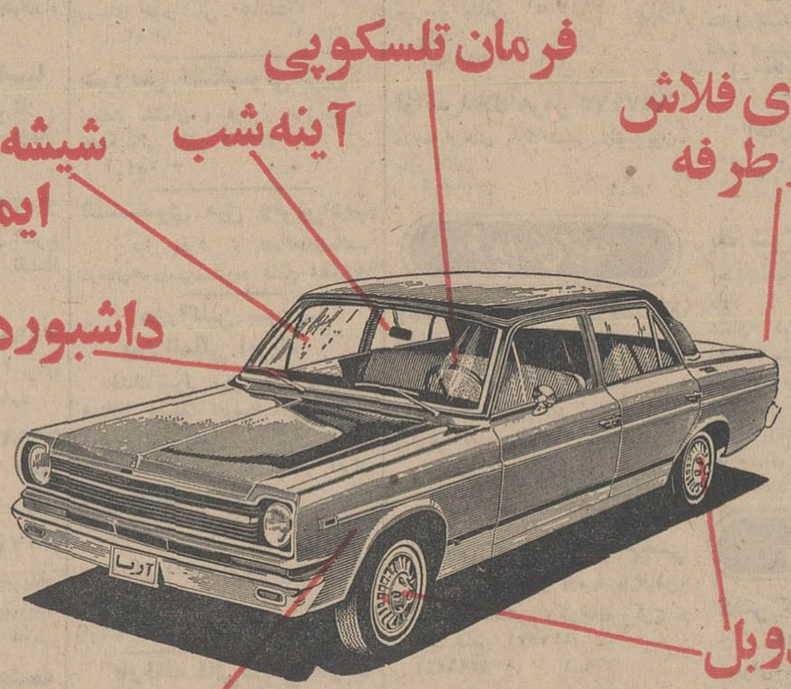

ساختمان بدنه طوری است که بصدا نمیافتد

شیشه سه لایه شیشه جلوی آریا و شاهین سه لایه است وبدین جهت بآسانی نمیشکند واگرهم شکست خورد نمیشود وبدین ترتیب راننده ایمنی کامل دارد .

آریا وشاهین به **ترمزدوبل** مجهز است . بدین ترتیب دراین دواتومبیل خطر بریدن ترمز یکی منتفی شده است

آریا وشاهین به **چراغهای فلاش چهارطرفه** مجهز است تا هنگام توقف های اضطراری درکنار جاده های تاریك رانندگان وسائط دیگر را متوجه نماید .

آریا و شاهین دارای **فرمان تلسکوپی** است و بدین ترتیب هنگام بروزحادثه هیچگونه آسیبی براننده وارد نمیشود .

آریا وشاهین **هرگز بصدا نمیافتد**

آریا وشاهین به **داشبورد چرمی** مجهز است و درون آن ازموادابری‌انباشته شده‌است تادرمواقع بروزحوادث وترمزهای ناگهانی بسرنشینان آسیبی نرسد .

آریا وشاهین به **رادیاتور های بزرگ** که مختص مناطق کوهستانی و گرمسیری است مجهز است . این رادیاتور باشرائط آب وهوای مناطق مختلف ایران کاملا تطبیق میکند .

آریا به **آئینه شب** مجهز است وبدین‌جهت نورا تومبیل هائی که ازپشت سرحرکت می کنند هرگز درچشم راننده منعکس نمیشود .

بالاخره آریا وشاهین بافضای بیشتر . جای پای بیشتر و دید بیشتر واحساس ایمنی بیشتر انبساط و نشاط بیشتری درسرنشینان خود بوجود میآورد .

شرکت سهامی جیپ
اولین کارخانه سازنده اتومبیل وپیشرو صنعت اتومبیل سازی در ایران

دوای کیک حاجی‌میرزا آقاسی!

انتقاد

احمد احرار

یکی از صفاتی که‌مرحوم حاجی میرزا آقاسی را ازغالب رجال ومصادر عهد قاجاریه متمایز میکند ناخن خشکی اوست .حاجی که در منصب صدارت نیز زندگی ساده معلمی رابرای خودش حفظ کرده بود به آسانی زیر بار خرج تراشی و وسیله سازی برای ناخن بند کردن بخزانه دولت نمیرفت . با تمام این اوصاف رندی که بخصوصیات حاجی واقف بود و میدانست از طریق‌مدیحه سرائی‌و تملق گوئی و وسایل متعارف رخنه کرده در وجود مصادر قدرت نمیتوان حاجی را دوشیدمدتی فکر کردوراه‌دیگری‌برگزید.

آنزمان موجبات نظافت و بهداشت مثل امروز هم‌فراهم نبود و حشرات موذی مقر جلوس صدراعظم را نیز مثل خانه فقرا میدان تاخت و تاز و مزاحمت فرار میدادند . منجمله در اطاقی که دفتر کار حاجی میرزا آقاسی‌بشمار میامدمخصوصا در لابلای‌بتوی آبی صدارت و نمد زیر آن تعدادی کیک لانه کرده و حاجی را با حملات پیاپی و نیش جانگداز خود بستوه آورده بودند . برای اطلاع خوانندگان جوان و امروزی که اکثرا «کیک» بعمر خود ندیده و شاید اسمش را نیز نشنیده‌اند باید عرض کنم کیک حشره‌ایست کوچک و بالدار که برخلاف شپش‌زبر و زرنگ و جهنده تشریف دارد و هنگامی که نیش ناحق خود را باقوزک پای آدم آشناکرد بلافاصله ناپدید میشود تا چند لحظه بعد که مثلا با گزیدن پشت گردن حضور خود را اعلام دادد . چنین حشره‌ای البته مرد میدان دارو ها و سموم حشره کش زمان ما نیست اما در زمان مرحوم حاجی میرزا آقاسی دوا یا وسیله موثری برای مبارزه با کیک وجود نداشت و جناب صدراعظم نیز ناچار بود مثل مابقی خلایق حضور کیک را با همه مزاحمت و گزندگی‌درمحوطه کارخودش بعنوان واقعیتی قبول کند و برسمیت بشناسد !

یکروز در ضمن صحبت های پراکنده مجلس عمومی، حاجی بشرح مزاحمت کیک‌ها پرداخت و زبان به شکایت گشود که چرا باید اشرف مخلوقات با اینهمه ادعا از چاره کردن دردسر و تعرض کیک ناتوان باشد ردی‌که برای نیزه زدن بحاجی گوش خوابانیده بود فورا فرصت را متناسب یافت‌وخودرا به‌حاجی رسانیده سر درگوش اونهاد و گفت :

بخلاف تصور جناب‌اشرف صدراعظم چاره موثری برای دفع شر و بقول امروزیها حل مسئله کیک وجود دارد نهایت اینکه فراهم ساختنش‌از عهده بضاعت و قدرت‌چاکر خارج است. حاجی پرسید : چطور؟ رندگفت :

حقیقت حال اینست که‌من مردی دارو سازم و چند سال پیش برای تهیه بعضی‌گیاهان به هند سفر کرده بودم ، در آنجا درویش صاحب نفسی را دیدم که نسخه‌ای از اجداد خود بارث برده بود و این نسخه را برای ترکیب داروی موثری از چند فلم ادویه و عقاقیر کمیاب گران قیمت به کار میبرد که در دفع شر و رفع مزاحمت انواع حشرات موذی منجمله کیک معجزه میکند .از حسن تصادف مرا برذمه این درویش حقی‌است که اگر کسی را معین‌فرمائید تابهند رفته درویش را پیدا کند و از طرف‌چاکرشناسائی بدهد باحتمال قراوان موفق خواهد شد رونوشتی از آن نسخه فراهم و برای همیشه خاطر مبارك را از جانب کیک ها آسوده کند . بیچاره‌حاجی که ساعتی از مزاحمت روز افزون کیک ها فراغت‌نداشت و ذهنش برای قبول هرگونه پیشنهادی در موضوع مبارزه باکیک آماده بود با همه زرنگی خام شد و بی تامل گفت : چه کسی بهتر از تو خودت که هم دارو ساز و خبره کاری ، هم درویش را دیده‌ای و میشناسی ، هم‌بهند رفته‌ای و براه و چاه آن ولایت آشنائی .الان دستور میدهم خرج سفرت‌را بدهند و روانه‌ات کنند بشرطی که هرچه زودتر برگردی‌واکسیر رابیاوری .رند نیز که امید نداشت به ان‌زودی تیرش به هدف بنشیند پیش از انکه حاجی دچار تردید شود ودبه بیاورد در حالیکه بخاطرقبول این زحمت‌منت برحاجی می‌گذاشت و فول میداد سریعا رفته و بی درنگ با دوای معجزه آسا باز گرددتاپدید شد ، با این پول مفت و باد آورده چند ماهی مرد دغل بیخ‌گوش حاجی مشغول‌کیف بود و ماموران حاجی که‌گاه وبیگاه‌بخانه‌یادگانش مراجعه میکردند جواب می‌شنیدند ارباب از سفر باز نگشته است. سر انجام پولها ته کشید و رند خودش را ظاهر ساخته بسر وقت حاجی رفت و مژده داد که سفر خود را با موفقیت به پایان آورده و نسخه را از درویش گرفته ، اماچون خرجی او تمام شده نتوانسته است اجزاء دارو را تهیه کند وحالا نسخه فقط معطل پول ادویه‌وعقاقیراست. حاجی‌باوجود آنکه‌تااندازه‌یی هشیار و از اقدام عجولانه‌خود پشیمان شده بود ، میدید کاری است گذشته و بهر حال بند را به آب داده است و اگر بخواهد معامله را قطع کندپولش بباد میرود بدون آنکه چیزی دستش را گرفته باشد . اضطرارا قبول کردو قسط دوم پول هم به جیب‌رند سرازیر شد در حالیکه می‌دانست بعد از آن حاجی‌مثل عقابی با همه حواسش متوجه اوست و امکان فرار از چنك وی وجود ندارد . ازینرو بعد از چند روز که ظاهرا مشغول تهیه و ترکیب داروی معجز‌آسا بود باشیشه‌ای که در پنبه پیچیده و آنرا درون صندوقچه‌ای قرار داده بود پیش حاجی رفت . بعد ، در مقابل دیدگان کنجکاو و نگاه آمیخته بانتظار حاجی صندوقچه راگشود ، پنبه را کنار زدو شیشه را با احتیاط و مراقبت فراوان بدست‌حاجی سپردو گفت: اینست‌آن داروی معجزه‌آسای منحصر بفرد‌که علاج‌قطعی کیک خون‌آشام و مزاحم محسوب میشود و به محض استعمال آن دستگاه حکومت برای همیشه‌ازمشکل کیک خلاص خواهد گشت .

حاجی شیشه را در میان انگشت های خود چرخانید و. گفت: حالاباین دوای‌معجز‌نماچگونه بجنگ کیک باید رفت ؟ رند جواب داد: ساده است .حضرت‌اشرف‌صدراعظم مترصد خواهید بود تا کیک ملعون ظاهر شود . به‌محض آنکه کیک را مشاهده فرمودید انگشت اشاره را به آب دهان مرطوب کرده روی جانور قرار میدهید و بعد انگشت سبابه را بااحتیاط حرکت داده به انگشت اشاره نزدیك میکنید تا کیک در میان دو انگشت واقع شود. در اینحال سه بار زیر لب می گوئید « اقتلوالموذی ، قبل ان‌یوذی » . سپس قطره‌ای ازین اکسیر در چشم کیک چکانیده لحظه‌ای تامل‌خواهید فرمود تا دارو موثر واقع‌شود. از باب تاثیر دارو همینقدر عرض میکنم چنان قوی و سریع‌التاثیر است که فورا حیوان را از بینائی ساقط کرده در نتیجه باعث میشود که قادر نباشد به جست‌وخیز ملعنت‌بار و شرارت آمیزخود ادامه دهد و بالاخره بفاصله چند دقیقه اثر قاطع داروظاهر گشته کیک بدنهاد مزاحم و موذی بکلی معدوم خواهد شد ! حاجی گفت : اگر کیک ملعون میان دوانگشت من واقع شود با فشار انگشت آنرا له میکنم و دیگر چه حاجت که دارو در چشمش بریزم ؟ رند جواب داد :البته اینهم وسیله‌ایست . لکن وسیله‌ای عامیانه و معمولی که در شان‌حضرت اشرف‌نیست.

راه علمی و اساسی دفع کیک همان کیفیت استفاده ازداروی معجزه آساست و بس !

حاجی میرزا آقاسی وآن‌رند سینه چاك هردو مردند وخاك شدند، اما هنوز که هنوز است نصف وقت وپول‌ما درین مملکت بپای «راه حل های اساسی و علمی!» تلف‌میشود. گوشت مصرفی مردم را تا وقتی چوپدار وسلاخ و قصاب اداره و تامین میکند هر سه از قبل آن منفعت میبرند و مملکت به گوشت وارداتی احتیاج پیدا نمیکند. اما یك روز سراز خواب برمیداریم .می‌بینیم کارشناسان رشته «مدیریت» نظر داده‌اند اینکه گوسفند را چوپدار خودش در میدان بفروشد وسلاخ‌ذبح کندو قصاب گوشت آنرا به قناره بیاویزد بااصول علمی‌و اساسی تطبیق نمیکند. باید برای تامین و توزیع گوشت یك راه حل اساسی و علمی درنظر گرفت‌وشرکت‌گوشت تشکیل داد . سلاخ وقصاب وچوپدار جز میزنند که دو هزار سال ما گوشت‌رابهمین کیفیت فراهم ساخته وبدست مردم رسانیده‌ایم. اما چون سلاخ و چوپداروقصاب هیچ‌کدام مدرك علمی‌ندارندطبیعتا حرفشان را در دنیای امروز که‌دنیای‌علم‌وتکنیك‌وتخصص است خریداری نیست . طبق موازین‌علمی واصول مدیریت شرکت گوشت تشکیل می‌شود .

شرکت بعنوان خریدسردخانه و مبارزه علمی و اساسی با سیاه بهار و استقرار اصول تعاون وبیمه وبهداشتی‌کردن سیستم ذبح و توزیع مبلغی روی قیمت گوشت میکشد و قصاب این مبلغ‌را دو مقابل کرده بجیب مشتری عوارض می‌بندد وبالاخره بعد از دو سال یا چهار سال طشت ورشکستگی شرکت از بام فرومیافتد وشرکت منحل‌می‌شود، در حالیکه سرمایه‌اش بباد رفته، چند برابر سرمایه خودرا به بانك وشهرداری‌و چوپدار وسلاخ مقروض‌است، سردخانه‌ای در بین نیست ، سیاه‌بهار تا زمستان امتداد پیدا کرده، مملکت به‌گوشت یخ زده خارجی محتاج شده‌و چوپدار و قصاب وسلاخ‌نیز صدایشان بلند است که‌ضرر کرده‌ایم !

تاکسی، اتوبوس، ماهی ، تره‌بار، نان وسایر مسائل زندگی، پرونده هرکدام را ورق بزنید می‌بینید هر کدام مشمول راه حل‌های علمی و اساسی شده‌اند، بعداز مدتی بصف مشکلات لاینحل پیوسته‌اند و حالانوبت‌ترافیك یعنی رفت‌وآمد مردم است .

در بین تمام خیابانهای پایتخت ما یك خیابان پهلوی را داشتیم که چون عریض‌و سرراست بود کمتردستخوش مشکلات ناشی از کثرت‌عبور ومرور وبقول‌امروزیهاسنگینی ترافیك میشد. آمدند بشیوه آن‌کسی که جوالدوز بخودش میزد این خیابان را بسیك نقاشی مدرن با بلوك های سیمانی وخطوط رنگارنك بزك کردند. روزهای اول که مردم دچار دردسر شدندوصدایشان درآمد گفتند چون عادت به مقررات علمی واساسی‌ندارید گیج شده‌اید. صبر کنید ، عادت میکنید ومی‌بینید که رانندگی درسایه این ابتکار محیرالعقول چقدر ساده و لذت‌بخش است. بانتظارچنان اعجازی روزها بهفته وهفته‌ها بماه منتهی شد. پائیز رفت وزمستان آمد وبرف غافلگیر کننده روی خطها وبلوك ها را پوشانید و امامزاده معجز نکرد که هیچ، قوز بالای‌قوز شد .

این مقدمات موجب شد که‌کمیسیونی خاص‌رسیدگی بوضعیت راهنمائی و رانندگی در خیابان پهلوی تشکیل‌شود وتقریبا دوهفته‌پیش خواندیم که کمیسیون نظر داده است سیستم خط‌کشی و تزئین خیابان پهلوی بوسیله‌بلوك‌های سیمانی یك اقدام آزمایشی بوده و چون نتیجه مطلوب نداده است بلوك ها را جمع میکنند. متعاقب این خبر نیز جمع‌آوری بلوك‌های سیمانی شروع شد. اما پیش از آنکه مردم کوزه‌ای پشت پای بلوك‌ها بشکنند و صیغه پروکه برنگردی را بدرقه‌اش کنند دوباره بلوك‌های‌سیمانی وسط خیابان سبز شدند. دو باره جمع گردند سه‌باره‌سبز شدند بطوریکه خبرنگار اطلاعات در گزارش خودتحت عنوان کمدی بلوك‌هامینویسد: «مسئله جمع آوری بلوك‌ها و دوباره چیدن آنها در سطح خیابان پهلوی بصورت‌کمدی درآمده است. سه روز قبل مسئولان امربخبرنگاران گفتند این بلوك‌ها جمع آوری می‌شود و پس ازآن نیز این‌کار عملی شد ولی فردای آنروز باز بلوك‌ها را در جای خود چیدند. روز بعد مسئولان‌امور با قاطعیت بیشتری گفتند‌که تصمیم جمع آوری بلوك ها قطعی است وباز این خبر در جراید انتشار یافت وماموربن نواحی یك و نه شهرداری بلوك‌ها را جمع‌آوری کردند. امروز برای سومین بار باز بلوك‌ها در جای خود چیده شده بود و مردم سرگیجه گرفته‌اند که بلوك بازی تا کی؟!»

ظاهر امر نشان میدهد‌که این بلوك‌ها پارتی‌متنفذی‌پشت سر دارند وچه بسا که پارتی آنها موفق شود وجودشانرا بعنوان راه حل اساسی‌وعلمی ترافیك تثبیت کند. اتفاقا‌اگر کسی پیدا شود و بگویدمن از قیافه این بلوکها و ازین طرز خط‌کشی خوشم میآیدو دلم میخواهد همین بلوك‌ها و همین خط‌کشی در خیابان پهلوی باقی باشد بنظر من هیچ ایرادی ندارد. اشکال‌در اینجاست که ما بهر کاری عنوان آزمایشی میدهیم ویکی نمیگوید چه آزمایشی؟ماشین را یکی دیگر اختراع کرده وبدست‌ما داده‌است. خیابان‌بندی وشهر سازی را باین شکل واین کیفیت یکی‌دیگر ابتکار کرده وبما یاد داده است. آسفالت‌ریزی‌ازابداعات یکی دیگر است و ما تقلید کرده‌ایم ؟ چه لازم کرده است طرز عبور ومرور را با این ماشین ودرین خیابان و روی این اسفالت ما خودمان آزمایش کنیم واز کسانی اقتباس نکنیم که پیش از ما همه‌جور آزمایش کرده و بالاخره فهمیده‌اندچکارمیباید کرد ؟!

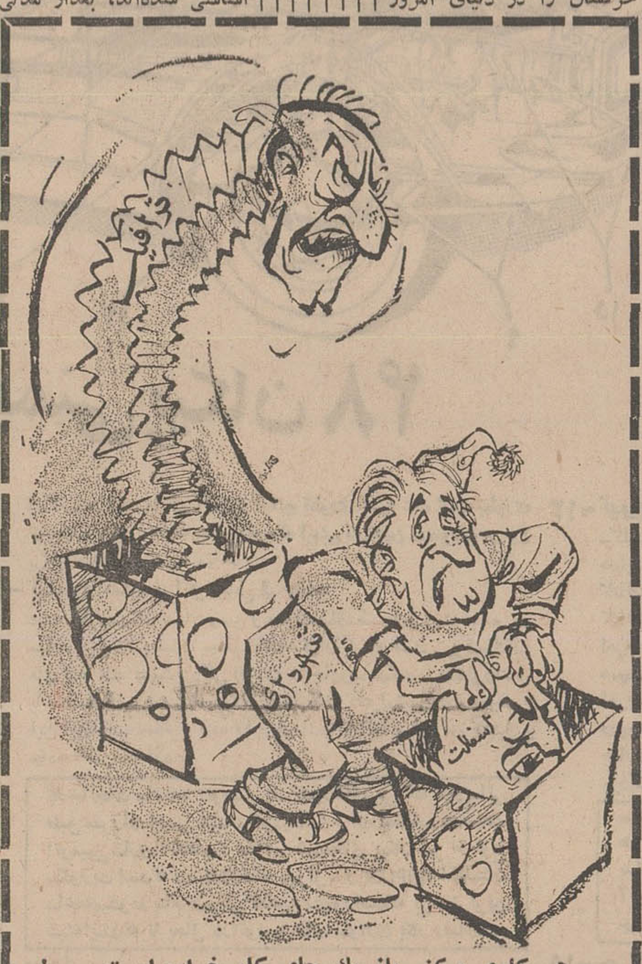

ـ هر کاری میکنم باز یك جای کار خراب است ... !

نظر نویسندگان اطلاعات

طرح جدید شماره‌گذاری و کارت‌شناسائی

طی چند روزی که اداره راهنمائی مشغول کارتعویض پلاك اتومبیلها شده است از کلانتری‌ها و دایره شماره‌گذاری دیدن نمودم و خبر مربوط به‌آن‌را که فقط مردم ده دقیقه وقت صرف میکنند پنج‌دقیقه‌در بانك و پنج‌دقیقه در کلانتری نیز در روزنامه اطلاعات نوشتم ولی آنچه جالب است مقایسه تغییر پلاك‌در حال حاضر باسالهای گذشته بود.

زمانی صاحب اتومبیل برای تغییر پلاك اتومبیلش میبایست بامراجعه بشماره گذاری چهار تا پنج‌نوبت از پنج طبقه این اداره بالا و پائین برود مدتی‌توی صف نوبت پرداخت مالیات ، عوارض ،بهاء پلاك و معاینه بایستد تابرای‌هرکدام نوبتش برسد وآنرا انجام دهد و چه‌بسا که چند روز رفت‌وآمد داشت‌و کسی که موفق به تعویض پلاك خود میشد خودرا فاتح خیبر میدانست بهمین علت اغلب مشاهده‌میشد که اتومبیلهائی چند سال با پلاك‌غیر مجاز رفت‌وآمد میکنند وعلت این امرهم وحشتی بود که مردم‌از مراجعه بشماره‌گذاری داشتند .

پس از دیدار وضع فعلی ومقایسه باوضع گذشته مومن شدم که انقلاب‌اداری‌در دستگاه شهربانی آغاز گردیده واین دستگاه سعی دارد آنچه بهتر که ممکن است از گرفتاریهای روزمره مردم بکاهد و تمام دوندگی‌های‌صاحبان اتومبیل‌را خودبعهده گرفته تاآنجا که پلاك را در منزل تحویل مینماید.

در این طرح جدید کارت مشخصات اتومبیل نیز صادر میشود و ارزش قانونی پیدا کرده‌و دیگر هرکسی نمیتواند از اتومبیل دیگران بدون اجازه صاحبش استفاده نماید.

گرچه ممکن است این طرح در عمل اشکالاتی داشته باشد ولی مصمم شدم که‌از تهیه این‌طرح آگاه گردم و معلوم شد که این طرح بوسیله‌یکی از افسران جوان شهربانی‌استان مرکز تهیه وباضافه طرحهای دیگری به اداره طرح و بررسیهای‌شهربانی تسلیم شده است‌ازبین طرحهای رسیده طرح‌سرکار سرگرد منوچهر سلیمانی که قبلا در شماره‌گذاری مشغول خدمت‌بوده انتخاب گردیدوبا مختصرتغییراتی در اداره طرح شهربانی‌ودایره شماره‌گذاری بمرحله اجرا درآمد و بنحو ساده‌ای اشخاص موفق بتعویض پلاك خود میگردند.

جادارد کلیه سازمانهای مملکتی برای انجام کارهای خود فکرهای جوان را تقویت کنندوازآنها بخواهند که‌باایجاد طرح و پروژه‌های نو مقداری از تشریفات اداری را بکاهند و تماس مردم را بادستگاه خود کم کنند تا جلوی خیلی از سوءاستفاده‌ها نیز گرفته شود.

فیروز مجللی

رادیو تلویزیون اطلاعات

تلویزیون ملی ایران

برنامه امشب

۱۷-۰۰ آهنگهای درخواستی
۱۷-۳۲- تدریس زبان فرانسه همراه با فیلم
۱۸- کودکان و نوجوانان شامل (کمپانی‌خنده -داستان مصور و فیلم)
۱۹-۰۰ اخبار
۱۹-۱۵ رنگارنك‌مجموعه‌ای‌از رویداد های جهان
۱۹-۳۰- نقد هفته
۲۰- زن مصلحتی
۲۰-۳۰- اخبار توام با فیلم
۲۱- سرکاراستوار
۲۱-۳۰- آخرین مهلت
۲۲-۳۰ درباره موسیقی
۲۳-۰۰ پیوسته
تکاور در ادب ارسی
برنامه بامدادی فردا
۶-۳۲- نیایش
۶-۳۵ -ورزش
۶-۴۵- مضحك قلمی
۷- اخبار
۷-۱۵- موسیقی
۷-۳۰ در نبرد زندگی

تلویزیون ایران

۱۷-۰۳ راهنمای عمومی
۱۷-۱۵خردسالان شامل (اخبارهنری-دانستنی‌ها و مسابقه بیست سئوالی)
۱۸-۰۰ قهرمان جنگل
۱۸-۳۰ تغذیه و بهداشت کودك
۱۸-۴۵ چند تمرین برای تناسب اندام
۱۹-۰۰ هنرستان‌عالی‌موسیقی
۱۹-۳۰ اخبار
۲۰-۰۰ همه فن حریف
۲۱-۰۰ مرد فوق‌العاده
۲۱-۳۰ سرزمین افتخار
۲۲-۰۰ اخبار
۲۲-۰۵ قرن بیستم
۲۲-۳۰ در خلوت دل
۲۲-۴۵ فرانك سیناترا

تقویم اطلاعات

دوشنبه - بیست‌و یکم بهمن‌ماه ۱۳۴۷ - بیست‌ودوم ذیقعده ۱۳۸۸ - دهم فوریه ۱۹۶۹

ساعات شرعی

استخراج‌دکتر ریاضی کرمانی
اذان صبح ساعت ۵و۳۲ دقیقه
طلوع آفتاب ساعت ۶و۵۵ دقیقه
ظهر شرعی ساعت ۱۲و۱۹ دقیقه
غروب آفتاب ساعت ۵ و۳۲ دقیقه
اذان مغرب‌ساعت ۵و۵۸دقیقه

تلویزیون آموزشی

وزارت آموزش و پرورش

برنامه امشب

۱۶-۳۰ برنامه کودکان
۱۶-۵۰ برنامه پیشاهنگان
۱۷-۰۰ علوم اجتماعی
۱۷-۲۰ برنامه هنری
۱۷-۳۰ ریاضی (پاسخ به سئوالات)
۱۸-۰۰ انگلیسی دوره اول
۱۸-۲۰ برنامه هنری
۱۸-۳۰ در آزمایشگاه‌فیزیك
۱۹-۰۰ تدریس آلمانی بافیلم
۱۹-۳۰ پایان

تلویزیون آمریکا

برنامه امشب

۱۷-۰۵ کاپیتان کانگارو
۱۸-۰۰ اخبار
۱۸-۱۵ نطق افتتاحیه‌پرزیدنت نیکسون
۱۹-۰۵ علم در عمل
۱۹-۳۰ اندی گریفیت
۲۰-۰۰ برنامه مخصوص
۲۱-۰۰ اخبار جهان
۲۱-۰۵ ادسالیوان
۲۱-۵۵ مسابقه بولینك

گفتگوی تلفنی

۳۱۱۰۸۰

از ساعت ۶ تا هفت بعد ازظهر نظریات شما را منعکس میکند

* محدوده‌تهران‌کجاست؟

ماناگزیریم که از شهر- آراء به آریاشهر برویم وتا سوار تاکسی میشویم ،راننده میگوید،آنجاخارج‌از محدوده تهران است ، به نقشه‌همراه او توجه میکنم خارج‌ازشهر نیست ، ولی راننده تاکسی بهرترتیب است شهرآراء و آریاشهر راخارج از تهران میداند ، ممکن است ،اداره راهنمائی و رانندگی وضع‌ما را بارانندگان تاکسی روشن کند که حداقل ما بدانیم‌که داخل محدوده و خارج از محدوده تهران کجا هست و کجا نیست ؟!

علی اکبرتسلیمی

* اضافه کنید

توی این سوز سرما و یخبندان که تمام راهها بسته بود، بیماری داشتم‌که ناگزیر باید بدکتر میرساندم، بهر درمانگاه که مراجعه کردم کسی نبود ، حتی پزشکان شخصی هم در مطب نبودند ، بالاخره یك‌درمانگاه درمیدان ثریا پیدا کردم بنام دیبا، خدا پدرش را بیامرزد سه تومان ویزیت گرفت و کلی هم دوا مجانی داد ومریض ماهم خوب شد ، میخواستم ، وزارت بهداری ازاین نوع درمانگاهها که حقا بکار مردم میرسند ، هم تشویق کند وهم‌تعداد آنها را زیاد نماید ..

فهیمی

هدیه نوروزی

جالبترین برنامه گردشهای دسته جمعی نوروزی به:

زیباترین شهرهای اروپا

آتن . رم . کاپری . ژنو . پاریس . لندن

سرزمین آفتاب و موسیقی

بارسلون . مادرید . لیسبون

و کشورهای افسانه‌ای خاوردور

تایلند . چین ملی . ژاپن . هنگ کنگ

با SWISSAIR

برای نوروز ۱۳۴۸ بعنوان هدیه نوروزی تقدیم میکنیم.

برای دریافت برنامه سفر لطفا به

س مسافرنی پرس‌پولیس

خیابان ویلا شماره ۷۲ ـ تلفن : ۶۶۵۸۴ ـ ۴۵۰۰۳

مراجعه فرمائید .

همه فن حریف

باشرکت : شارل بوایه - دیوید نیون - گی گی وان

برنامه اهدائی

توشیبا

دوشنبه‌ها ازساعت ۸ تا ۹ بعدازظهر در تلویزیون ایران

توشیبا سازنده بیش از ۶۰۰۰ نوع لوازم الکتریکی و الکترونیکی

Toshiba

پیکان ۴۸

مشخصات فنی
امتیازات جدید
و
بهای رسمی

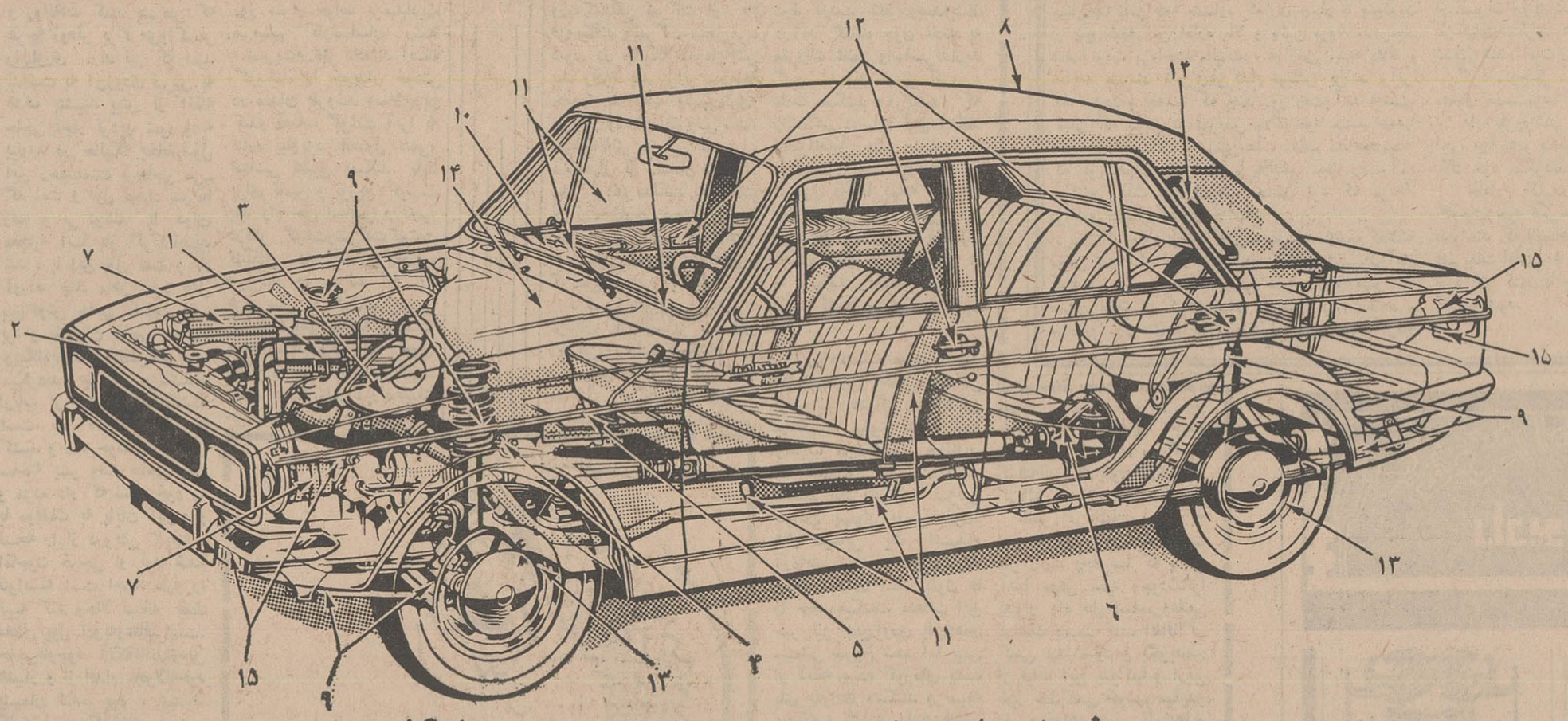

مشخصات فنی و ایمنی پیکان ۴۸

۱ ـ موتور : چهارسیلندر باده درجه زاویه نسبت به خط قائم ، میل‌لنگ با پنج یاطاقان ثابت ، سرسیلندر فوق‌العاده مقاوم در برابر حرارت سوپاپ ها عمودی .

قطر سیلندر	۸۱/۵ میلیمتر
کورس پیستون	۸۲/۵ »
حجم سیلندر	C.C. ۱۷۲۵
ضریب تراکم	۷/۵ به ۱
توان موتور	B. H. P. ۶۸/۵

۲ ـ سیستم خنک کننده رادیاتور آبی بزرگ با لوله بندی چهار ردیفه بروانه ـ پهن وشش پر

رادیاتور پیکان مخصوص آب و هوای ایران ساخته شده

۳ ـ کاربوراتور بامکش جانبی مداوم وسامات متغیر وفیلتر اختصاصی هوا

برق رسانی	توسط کوئل ودلکو
انتقال نیرو	توسط کلاچ

۴ ـ کلاچ خشک Heavy Duty تک صفحه‌ای ، شعاع دیسک ۲۱/۶ سانتیمتر **امتیاز جدید پیکان ۴۸**

۵ ـ جعبه دنده با چهار سرعت (چهار دنده جلو و یك دنده عقب)
دسته دنده روی گیربکس (تعویض دنده در این نوع گیربکس خیلی آسانتر است)
نسبت سرعت جعبه دنده : (محور خروجی با محور کلاچ)

دنده چهار	۱ به ۱
دنده ۳	۱/۳۹۲ به ۱
دنده ۲	۲/۱۴۱ به ۱
دنده ۱	۳/۳۵۳ به ۱

جعبه دنده پیکان تمام سنکرونیزه است و راننده قادر است هنگام حرکت دنده‌ها را بطور معکوس براحتی عوض نماید بدون آنکه گیربکس صدا کند

۶ ـ دیفرانسیل و محور عقب : باسیستم HYPOID (دنده تبدیل خارج از مرکز)

۷ ـ سیستم برق ـ دینام با قدرت ۲۵ آمپر × ۲۲۷۶ دور در دقیقه مقاومت سیم پیچها و بالشك ها ۵/۹ «اهم»
باطری ..... ۱۲ ولت ، ۱۱ پلیت ، ۵۶ آمپر ـ ساخت تیرو
کنترل برق ..... توسط آفتومات
چرخ ها ـ رینك‌ها از فولاد فشرده عریض ، با چهارسوراخ (چهارپیچ)
لاستیك ها ..... ۱۳ × ۵۹۰ و ۱۳ × ۵۶۰

۸ ـ بدنه و اتاق ـ طول ۴/۳۰۵ ، ارتفاع ۱/۴۲۲ ، عرض ۱/۶۱۳
سطح داخلی دوطرف اتاق پیکان و همچنین سراسر زیر این اتومبیل عایق کاری کامل شده بطوریکه دربرابر صدا، لرزه ، سرما و رطوبت مقاوم می‌باشد ، **امتیاز جدید پیکان ۴۸**
محاسبهٔ اتاق پیکان براساس ایمنی سرنشین انجام گرفته بطوریکه فشار وضربات ناشی از حوادث را خنثی کرده و به سرنشین منتقل نمی‌کند.
شاسی و بدنه پیکان ۴۸ با سیستم جدیدی تقویت شده و ضخامت و مقاومت فوق‌العاده بآن بخشیده است .
قسمت‌های تقویت شده بشرح زیر است :
شاسی درچهارناحیه بسیار حساس (دوانحنای چپ وراست جلو در طرفین گیربکس و ناحیه مجاور کمك فنرهای عقب) **امتیاز جدید پیکان ۴۸**
سقف اطاق (قیدسراسری عرضی) **امتیاز جدید پیکان ۴۸**
کاپوت (کلاف ضرب دری شکل تقویتی بزرگ) **امتیاز جدید پیکان ۴۸**
قطر داخل درها وگلگیرها بوسیله مواد اشتانکیویکز Stankiwicz اضافه شده ودربرابر صدا الرزه ضربه ورطوبت مقاومت فوق‌العاده پیدا کرده

۹ ـ تسلط برجاده
فنرهای جلو لوله‌ای با کمك فنر تلسکوپی فوق‌العاده مقاوم با میله فولادی ضد موج . فنر عقب شمش با بوش‌های لاستیکی ضدضربه و ضد اصطکاك و کمك فنر تلسکوپی زاویه‌دار (باعمل دو جانبه) سگ دست‌های اختصاصی پیکان که مابین مفاصل گردان افقی قرارگرفته یك واحد مستقل برای مقاومت در برابر هرنوع ضربه و فشار است.

فنرهای شکست ناپذیر پیکان ، زیربندی مخصوص ، محاسبه دقیق موازنه اطاق و وضعیت چرخ‌ها موجب تسلط قاطع پیکان برجاده است وازلغزش و واژگون شدن آن جلوگیری میکند.

۱۰ ـ بالش محافظ ـ جلو داشبرد چرمی
سطح فوقانی داشبورد پیکان از چرم‌مات مخصوصی دوکش شده که ضد انعکاس نور است داخل آن تیرّ استیج قطوری تعبیه شده است بطوری که مانند بالش محافظ بهترین وسیله ایمنی سرنشین درصورت هرنوع برخورد شدید و ضربه میباشد .

۱۱ ـ تسلط راننده براتومبیل و جاده
شیشه جلوی پیکان بسیار وسیع و ستون‌های طرفین شیشه جلو در مساعدترین وضع نسبت بچشم راننده قرار گرفته است . برف‌پاك‌کن های تیغه بلند قسمت بزرگی ازشیشه را جاروب میکند . صندلی راننده با محاسبه دقیق نسبت به شیشه جلو وادوات کنترل تعبیه شده ومجموع این امتیازات تسلط راننده را برفرمان ، پدالها ، اجزای کنترل و جاده تامین میسازد .

کارخانجات سازنده اتومبیل در کشورهای بزرگ اروپائی طبق مقررات ایمنی شیشه سکوریت را برای استفاده درصنعت اتومبیل سازی انتخاب کرده‌اند. شیشه‌های پیکان نیز از نوع سکوریت است که وسیله کارخانه میرال ـ و TRIPLEX انگلستان ساخته میشود و بنام «سیفتی گلاس» مشهوراست که بی‌خطرترین شیشه ایست که تا بحال دراتومبیل‌های سواری بکار رفته است.

۱۲ ـ درها
درهای جلو ..... مجهز به قفل سوئیچی و ضامن
درهای عقب مجهز به ضامن یاقفل دستی وضامن مخفی (مخصوص اطفال)

قفل درهای پیکان علاوه برضامن اصلی مجهز به ضامن‌های مخصوص میباشد که بازیگوش‌ترین بچه‌ها قادر به بازکردن درها هنگام حرکت اتومبیل نیستند ودر برخوردهای شدید نیز درهای پیکان بخودی خود باز نخواهد شد .

۱۳ ـ ترمزها سیستم پمپ هیدرولیك ، مجهز به بوستر (دستگاه کمپرسی کمك ترمز) . چرخ‌های جلو ـ دیسك سیستم مشهور لاکهید با لنت دوطرفه (قطر دایره ۲۴/۳۸ سانتیمتر). چرخ‌های ـ عقب ـ کفشك ولنت (قطر دایره کاسه ۲۲/۸۶ سانتیمتر). ترمزدستی ـ اهرم ، انتقال فشار با رشته فولادی ـ در نزدیکترین نقطه دسترس راننده

ترمزهای پیکان هیدرولیك و مجهز به «بوستر» میباشد که باکوچکترین فشار، اتومبیل را درجای خود میخکوب میکند.

۱۴ ـ تهویه ..... موتور و دمنده قوی
ـ کلید قطع و وصل ـ باد و سرعت برای موتور تهویه
هدایت هوای گرم ـ و سرد بوسیله دریچه‌های مکنده مقابل
کانالهای مخصوص با دریچه‌های گردان ، قابل تنظیم برای هوای تازه
کانالهای مخصوص تهویه از بالای داشبورد .
اهرم مخصوص هدایت هوای گرم به کانالهای زیر شیشه یا جلوی پا و همچنین قطع و وصل جریان هوا
اهرم مخصوص کنترل میزان گرمای بخاری
دریچه‌های هوا مخصوص جلوی پا
بخاری بی‌نظیر و کاملا اختصاصی پیکان مجهز به سیستم شوفاژ بارادیاتور بزرگ و استفاده از آب موتور بوسیله ترموستات .

سیستم تهویه داخل پیکان بطریقی است که بطور اتوماتیك هوای آلوده را از اتومبیل خارج کرده و هوای لطیف را بداخل اتومبیل هدایت میکند و بدین ترتیب از خواب آلودگی راننده وخطرات ناشی ازآن درمسافرت‌های طولانی جلوگیری میشود .

۱۵ ـ چراغ‌های اخطار کننده
چراغ‌های عقب با نور بسیار درخشان سرخ
چراغ‌های ترمز که بمحض اشاره به پدال ترمز با نور فوق‌العاده به اتومبیل‌های عقبی اخطار میکند
چراغ‌های شش‌گانه راهنما که در هرچهار بدنهٔ اتومبیل نصب شده و با نور زیاد در فاصله و فرصت کافی برانندگان اتومبیل‌های دیگر هشدار میدهد .
چراغ دنده‌عقب که بهنگام عقب رفتن ، مسافت زیادی را روشن کرده و چگونگی حرکت اتومبیل را به سایر رانندگان نشان میدهد .

(امتیاز جدید پیکان ۴۸)

چراغ‌های مستطیلی‌شکل جلوی پیکان با نور بسیار زیاد به راننده ، میدان دیدکافی میدهدواز برخوردهای غیرمنتظره جلوگیری میکند . بردنور این چراغ‌ها باسرعت زیادپیکان محاسبه شده ودر بالاترین سرعت راننده به عمق جاده مسلط است .

راحتی ، زیبائی و صرفه

صندلیها ـ فنربندی والیاف محافظ با اسفنج مخصوص .
روکش چرمی پرس شده برای جلوگیری از تعرق پوست بدن در تابستان
راویه کف حساب شده برای جلوگیری از پرتاب شدن سرنشین بهنگام ترمز (در این محاسبه شیب کف صندلی‌ها چنان تعیین شده که هنگام ترمز بدن به کف تشك فشرده میشود .)
محاسبه راویه پشتی و کف نشیمن با توجه به ساختمان بدن بوده و کف تشك با فرم بدن قالب گیری شده است .
پشتی صندلیهای جلو با اهرم مخصوص قابل تنظیم به زاویه‌های مختلف است و برای استراحت بیشتر تا حد یك تختخواب کاملا به عقب می‌خوابد .
علائم اخطار کننده ـ لامپ آبی نور بالا ، لامپ اخطار کننده داخلی برای چراغهای راهنما، لامپ فشار روغن، دستگاههای کنترل ـ سرعت سنج ـ مسافت سنج ـ عقربه سنجش فشار روغن ـ عقربه سنجش حرارت آب موتور عقربه سنجش مقدار بنزین

محل کلیدها و سایر ادوات کنترل پیکان با محاسبه دقیق و آزمایشات متعدد هریك در صحیح‌ترین وضعیت نسبت بدست وچشم راننده قرارگرفته وشما میتوانید درهرشرایطی بدون اینکه چشم از جاده بردارید به کلید دسترسی داشته باشید .

صندوق عقب پیکان برای کلیه وسایل سفر سرنشینان فضای کافی دارد.
این فضای وسیع را که ۰/۵۱۰ مترمکعب گنجایش آن است در اتومبیل‌های مشابه نمی‌توان دید .
لاستیك زاپاس در صندوق عقب حداقل جا را اشغال کرده و سیستم فیکساسیون آن بطریقی است که با یك اشاره آزاد و سوار و پیاده میشود .
شیشه‌های اطراف پیکان بطرف خارج خمیدگی دارد و در نتیجه فضای بیشتر و وسیعتری برای سرنشینان ایجاد میکند .
تزئینات چوبی پیکان که از چوب فشرده گرانبهاوروکش بسیارزیبائی ساخته شده است :
صفحه سراسری داشبورد
زیر شیشه‌های درها دورتا دوراطاق (**امتیاز جدید پیکان ۴۸**)
سطح فوقانی کنسول (زیردسته دنده) (**امتیاز جدید پیکان ۴۸**)

نظیر تزئینات نفیس وگرانبهای چوبی که در پیکان ۴۸ بکار رفته فقط در اتومبیلهای بسیار گران قیمت مشاهده میشود

انتخاب رنگ‌های جالب ومتنوع همچنین دقت در تناسب رنگهای داخل و خارج ، **اتومبیل پیکان را به نهایت درجه زیبائی رسانده است.**
دسته دنده روی گیربکس و سینی مخصوص که بین صندلی‌ها قراردارد همراه با دوزیر سیگاری و قفسه چنان زیبائی وشکوهی به پیکان بخشیده است که نظیرش را فقط در اتومبیلهای اسپرت و فوق‌العاده گرانبهامی توان دید .
سپرهای پیکان در جلووعقب بطرفین اتاق ادامه یافته وزیبائی آن تا حد زیادی افزوده است .
نوار عریض متالیك مات بین چراغهای عقب
زه ورشوئی سرتاسر زیررکاب
ناودانك های و رشوئی بالای درها در یك خط سراسری (**امتیاز جدید پیکان ۴۸**)
زه ورشوئی دور اتاق (**امتیاز جدید پیکان ۴۸**)
نوارعریض ورشوئی سراسری زیردرها (**امتیاز جدید پیکان ۴۸**)
فرش ماشینی قطورونرم سراسری باروکش لاستیك علج دار (درنقاط اصطکاك یا)
موتورهای پیکان چهار سیلندر میباشد ، بنابراین با وجود کشش و سرعت فوق‌العاده ، مصرف بنزین آن کم است.

پیکان با مشخصات خاص و مزایای رقابت ناپذیر بصورت اتومبیل ایده‌آل خانواده‌ها درآمده است زیرا علاوه برآنکه بهاء و شرایط خرید آن مناسب با بودجه تمام خانواده‌ها است ، اتومبیلی است با قدرت و استحکام فوق‌العاده که شما را از مراجعه مکرر به تعمیرگاهها بی‌نیاز ساخته و وقت و پول شما را بهدر نمیدهد

لاستیك‌های پیکان حداقل استهلاك را دارد.
چون پیکان احتیاج به گریس‌کاری ندارد ، از اتلاف وقت و پول شما جلوگیری میشود.
ترمزها بطور اتوماتیك رگلاژ میشود و نیازی نیست که هرچند وقت یکبار شما برای رگلاژ ترمز وقت و پول خود را تلف کنید .
لوازم یدکی پیکان بسیار ارزان و بسیار فراوان است.
تعمیرگاههای مجاز ومتعدد پیکان درسراسر کشور زیرنظر متخصصین پیکان باحداقل قیمت وحداکثر سرعت اتومبیل شما را تعمیر میکنند.
تعمیرگاههای سیار پیکان حتی در دور افتاده‌ترین نقاط کشور ، بکمك شما میشتابند واز صرف وقت وپول بیشتر برای مراجعه بمراکز استانها شما را بی‌نیاز میسازند.

بهای رسمی پیکان ۴۸

با وجود امتیازات فوق‌العاده‌ای که پیکان ۴۸ رابصورت یك اتومبیل ایده‌آل برای خانواده‌ها درآورده است و با وجوداینکه هزینه ساخت آن برای کارخانجات ایران ناسیونال گرانتر از سابق تمام میشود ، بعلت استقبال بی سابقه هموطنان عزیز از اتومبیل های پیکان و بالا رفتن مقدار فروش و بنا باین اصل مسلم اقتصادی که همیشه فروش بیشتر مرغوبیت بیشتر و ارزانی قیمت را بدنبال خواهد داشت در بهای پیکان ۴۸ هیچگونه تغییری داده نشده و بهمان قیمت ۱۷۸۹۰ تومان در اختیار ملت ایران قرار میگیرد.

تفسیر اقتصادی روز

بودجه وتعادل اقتصادی کشور (۵)

از : حبیب چینی

بحث دیروز مادرزمینه بودجه سال آینده کشور باینترتیب هدف «تعادل درامرقیمتها» پایان یافت .

اینك به‌نکته دیگری که «تعادل درهزینه های‌جاری‌نسبت به هزینه های عمرانی » باشد اشاره میکنیم .

هزینه‌های جاری‌بودجه‌هزینه هائیست که از محل درآمد عادی یعنی‌درآمد مالیات های مستقیم و غیرمستقیم ـ درآمد های عادی حاصل از انحصارات و اعمال تصدی دولت و درآمد های عادی حاصل از خدمات دولت اعتبار آنها تامین میشود وبرای امور جاری مملکت‌خرج میشود . وگرچه سهمی از آن بمصرف امور زیربنائی میرسد ولی رویهمرفته بیشتر ناظر به گردش کارهای جاری کشور درسال بودجه می‌باشد .

هزینه‌های برنامه هزینه‌هائی است که‌محل تامین اعتبار آن ازهرمحلی باشد بمصرف امور عمرانی کشور میرسد و باین ترتیب ناظر برطرحهای کوتاه وبلندمدتی است که در توسعه اقتصادی واجتماعی کشور نقش عمده‌ای دارد .

درنگاه اول بنظر میرسد که هرچه بربودجه عمرانی افزوده شود بهتر است .اما درعمل‌باین نتیجه میرسیم که دراین دو رشته نیز باید تعادل‌وجودداشته باشد.بعبارت دیگر بایدگفت در اقتصاد کشور ، تعادل کلی دراقلام درآمد و هزینه کافی نیست بلکه ایجاد تعادل در رشته های مختلف نیز بهمان اندازه‌اهمیت‌دارد . میتوان‌باکمی اغماض هزینه های جاری را به تنخواه‌گردان وهزینه‌های‌عمرانی رابه‌هزینه های سرمایه گذاری تشبیه نمود . تردید نیست‌برای اینکه یك واحد صنعتی یا کشاورزی بخوبی اداره‌شودباید تنخواه‌گردان آن‌واحدمتناسب باحجم سرمایه‌گذاری وعظمت دستگاه تولیدی باشد ، درغیر اینصورت بهره‌برداری صحیح‌از واحد تولیدی‌غیرممکن‌خواهدبود اینك فرض کنیم بهترین سد هاو جاده‌ها ایجاد شود-بهترین کارخانه‌ها و مزارع نمونه‌بوجود آید ولی فرضا دادگستری‌حاکم برروابط حقوقی افراد جامعه نباشد. تردید نیست که فتنه وآشوب مجال بهره‌برداری از واحدهای تولیدی‌را نخواهدداد.

از طرف دیگر فداکاری یك ملت برای‌توسعه و ترقی آینده کشور باید متناسب باقدرت و توانائی آن ملك باشد . زیرا اکثر طرحهای عمرانی ،طرح هائی است که فوائد آن در آینده عاید کشور میشود و نسل آینده ازنتایج‌آن‌بهره‌مور میشود بنابراین سرمایه‌گذاری نسل کنونی باید طوری باشد که فرضا نسل حاضر بکلی قربانی نسل بعد نشود بلکه‌فقط تاآنجا که فشار شدیدی تحمل ننماید‌تشویق به‌سرمایه گذاری های زیربنائی و اجرای‌طرحهای عمرانی طویل‌المدت بشود. از این نقطه نظر نیز لازمست بین هزینه‌های جاری وهزینه های عمرانی تعادل برقرارشود. در بودجه‌سال آینده هزینه ازمحل درآمد عادی برابر ۱۲۴ میلیارد و ۱۸۳ میلیون ریال پیش بینی شده و هزینه ازمحل درآمد برنامه نیز ۱۰۹ میلیارد ریال پیش‌بینی شده است پیش‌بینی دریافتیهای عمرانی دربودجه‌سال آینده باین شرح می‌باشد .

سهم سازمان برنامه‌ازدرآمد نفت و فروش نفت خام‌معادل ۶۳ میلیارد ریال ـ اوراق قرضه واسناد خزانه ۶ میلیارد ریال سایر منابع داخلی ۱۲ میلیارد ریال ـ استفاده‌ازوامهای‌خارجی ۲۵ میلیارد و ۳۰۰ میلیون‌ریال درآمدهای متفرقه ۲ میلیارد و ۷۰۰ میلیون ریال .

مخارج سازمان برنامه نیز باین شرح‌است .

هزینه طرحهای غیر مستمر عمرانی ۸۴ میلیارد و ۵۸۸ میلیون ریال هزینه طرحهای مستمرعمرانی ۱۱میلیارد و۴۱۲ میلیون ریال‌هزینه بازپرداخت اصل و بهره‌وامهای خارجی ۱۱ میلیاردو ۲۰۰ میلیون ریام

هزینه سازمان برنامه ۸۵۰ میلیون ریال ـهزینه‌های متفرقه ۹۵۰ میلیون ریال .

اگر اقلام درآمدها وهزینه های برنامه را بایکدیگرمقایسه کنیم یکنوع تعادل مطلوب‌در این‌هزینه ها و درآمدهابچشم میخورد مثلا از ۲۵ میلیارد و ۳۰۰میلیون ریال استفاده از وامهای خارجی ۱۱میلیارد و ۲۰۰ میلیون ریال آن‌بابت‌اصل وبهره وامهای قبلی پرداخت میشود و خالص استفاده ازوام های خارجی برابر ۱۴میلیارد و ۱۰۰میلیون ریال می‌باشد .از درآمد نفت سهم بودجه عمرانی ۶۳میلیارد ریال استو سهم بودجه عادی ۱۶میلیارد و ۶۹۲ میلیون ریال می‌باشد و ۲ میلیارد ریال‌انتقال از سهم سازمان برنامه از درآمد نفت‌به بودجه عادی که دربودجه سال جاری منظور شده است‌دربودجه سال آینده حذف شده‌بنابراین تکیه بودجه‌عادی به‌درآمدنفت همه‌ساله کمتر میشود و درآمد نفت بیش از پیش بمصرف‌طرح های عمرانی میرسد و این خود گامی است دیگر درجهت حفظ تعادل‌های اقتصادی‌حال‌و آینده کشور . بدین معنی‌که درآمد نفت که جزء ثروت های ثابت می‌باشد وبامصرف مداوم تمام میشود ، بمصرف اموری می‌رسد که ثمربخشی اقتصادی داشته باشد ونسل آینده نیز ازثروت طبیعی‌مملکت سهمی وسهم شایسته‌ای ببرد . و از طرف دیگر باین ترتیب یك در درآمد ثابت بصورت یك در آمد در حال افزایش تغییر شکل میدهد و مثلا در آمد نفت صرف‌ایجاد کارخانه‌هائی میشود که هرکدام قادرندچند برابر خوددر آمدایجاد کنند. دنباله بحث ما را در شماره آینده مطالعه خواهید کرد .

برزیل : بهترین‌سال تاریخ با۲۴ درصدافزایش‌هزینه‌زندگی و۶ درصدافزایش تولیدناخالص‌ملی به پایان‌رسید

از : هرالدتریبون — ترجمه : شاهین شهیدی

اقتصاد

برزیل ، کشوری است که‌اغلب اوقات عملیاتی برخلاف عقیده‌عموم انجام میدهد اکنون دارای دولتی است که در سال گذشته رشد اقتصادی قابل توجهی بدست آورد ولی محبوبیتش کاهش یافت.

رژیم نظامی پرزیدنت « آرتور- داکومتا اسیلوا» در میان انتقاداتی که از طرف‌همه قسمتهای کشور باستثنای ارتش به آن وارد می‌آمد دست‌و پازدوکوششی کرد.سرانجام در دسامبر گذشته کنگره برزیل منحل شد ونوعی‌دیکتاتوری دراین سرزمین بوجود آمدلکن وقتی‌مردم به نتایج اقتصاد این کشور درسال ۱۹۶۸ با دقت بنگرند مشاهده می کنند که‌سال گذشته بهترین‌سال تاریخ برزیل از نظر اقتصادی‌بوده است .

با توجه به ارقام منتشره ازطرف وزارت برنامه برزیل‌تولیدناخالص ملی دراین کشور ۶درصد افزایش یافته و به ۲۱ میلیارد دلار رسیده است که این افزایش در ده سال اخیر بی سابقه میباشد .

• مبارزه با تورم

در مبارزه با تورم برزیل‌تاحدودی موفق بوده است زیرا نرخ تورم در سال گذشته ۲۴ در صد بودکه پائین ترین میزان پس از ۸ر۲۳ در صد سال ۱۹۶۰ میباشد. سرمایه گزاری جدید که مخصوصا - در صنایع صورت گرفته‌به۱ر۳میلیارد دلار رسید که ۱۵ در صدبیش از سطح سال ۱۹۶۷ بود .

صنعت با جهشی به جلو رانده شد بطوری که میزان رشد آن‌به بیش از ۱۲درصد بالغ گردید که در تاریخ ملت برزیل در مرتبه‌دوم قراردارد‌زیرادرسال ۱۹۵۸ هنگامی که تولیدفولادواتومبیل این کشور در مقیاس وسیع شروع شد میزان رشد صنعتی به ۱۶ در صد رسیده رکورد سال گذشته در صنایع‌نفت اتومبیل سازی‌سیمان ، الکتریسیته وسایر اقلام بدست‌آمده است .

بعلت سرمایه گذاری وسیع دولتی درسال‌گذشته ۱۸۰هزارخانه ساخته‌شدو صنعت ساختمان‌رشدی معادل ۱۵ در صد بدست آورد.

اگر تولیدات کشاورزی بعلت بدی اوضاع جوی در سال گذشته چندان خوب نبود لکن‌صادرات غلات وگوشت به‌سطحی رکورد دست یافت . برزیل در ۱۹۶۸ معادل ۱۶۰ میلیون دلار کالا های صنعتی صادر کرد وبدین ترتیب صادرات این کالاها حتی درسطحی بالاتر از قهوه قرار گرفت.خطوط کشتیرانی ملی ۱۵۰ میلیون دلار بدست آوردند که میتوان با۱۲۷ میلیون دلار در سال ۱۹۶۷ ویا۹۷ میلیون‌دلار سال ۱۹۶۶ مقایسه کرده. ۲۴ درصد میزان تورم

اوضاع و موقعیت مالی برزیل همچنان مستحکم‌است. میزان‌تورم. در حال حاضر ۲۴ در صد بیشتر از هدف دولت است لکن بعضی‌از برنامه ریزان اقتصدی معتقدند که بزودی تورم به ۲۰ در صد خواهد رسید. رژیم تضمین کرده است که بخاطر تقلیل تورم از بودجه خواهد کاست .

کنترل بانك و بانکداری موجب افزایش وسائل پرداخت شده‌است وجوه نقد در دسترس افراد و در ذخائر و سپرده‌ها فراوان است. با وجوداینکه دولت در سال ۱۹۶۸ تقریبا دو برابر سال ۱۹۶۷ پول منتشر کرده است لکن وسائل پرداخت فقط ۳۶ در صد اضافه شده است. در پایان سال قبل ذخیره ارزهای خارجی برزیل به ۶۸۰ میلیون دلار رسید .

علیرغم اغتشاشات سیاسی‌احتمالی، مقامات دولتی و سیر ناظران‌عقیده دارند که پیشرفت اقتصادی‌برزیل در سال ۱۹۶۹ ادامه خواهد یافت. وزیر برنامه این کشور اظهار داشت: دورنمای اقتصادی برزیل در سال جاری مسیحی حتی بهتراز سال گذشته میباشد زیرا بنظر میرسد که دیگر تورم کاملا تحت کنترل آمده باشد.

فروشگاه‌های‌مرکزصنایع دستی گشایش خواهد یافت

مرکز صنایع دستی‌وزارت اقتصاد اقداماتی در زمینه گسترش‌صنایع دستی در استان های کردستان و آذربایجان بعمل آورده و مطابق اوامر علیاحضرت شهیائو فرح کارشناسانی‌به‌استانهای مزبوراعزام داشته است . مطالعات دیگری در جریان است که بر طبق آن رشته های جدید صنایع‌دستی‌در دواستان فوق رواج خواهد یافت .

بعلت افزایش تولید محصولات دستی تصمیم بر تاسیس چند فروشگاه در کشور های خارجی گرفته شد و مطالعاتی در این‌زمینه آغاز گشته است .

ضمنا اقداماتی برای استاندارد و درجه بندی کردن کالاهای‌دستی اصفهان شروع باقدام شده و یك فروشگاه مجهز برای صنعتگران عضو شرکت های تعاونی‌دراصفهان در دست تاسیس است .

انجمن ملی صنایع امریکا با اطاق‌صنایع ایران همکاری میکند

جان بلاسکو نماینده انجمن‌ملی صاحبان صنایع آمریکا پیامی به رئیس اطاق صنایع تسلیم کردو آمادگی انجمن را برای هر گونه همکاری باصاحبان صنایع ایران اعلام کرد .

دراین پیام به توسعه روابط بازرگانی و ارتباط نزدیك‌تربین تشکیلات مشابه دو کشور ایران‌و آمریکا اشاره کرده‌اظهاراميدواری شده‌است که‌همکاری‌نزدیك اطاقهای صنایع ایران و آمریکاباعث‌توسعه روابط بازرگانی و صنعتی‌دو کشور شده در امور مربوطه تسهیلات بیشتری ایجاد شود .

قابل توجه اهالی محترم آبادان

استی‌لودر مشهورترین لوازم آرایش دنیا از خیابان پنجم نیویورك ۰۰ با دوخط لوازم آرایش روز و شب مخصوص شیکترین و زیباترین زنان جهان برای اولین بار درایران عرضه میشود .

متخصصین بین‌المللی زیبائی استی‌لودر از تاریخ ۲۱ بهمن الی ۲۳ بهمن ماه در غرفه استی‌لودر مغازه ونوس آبادان پاساژ رازی برای معرفی استی‌لودر و راهنمای شما آماده پذیرائی هستند .

استی لودر

۱ـ ۲ — آ ـ ۷۰۹۷۸

آگهی به مالکین مستغلات واقع در مسیر خیابان شاهزاده محمد کرمان

چون احداث امتداد خیابان شاهزاده محمد بطرف جنوب از انتهای‌اسفالت‌تاتقاطع خیابان‌احمدی طبق‌مرقومه‌شماره ۶۲۴۹ر۵۴ـ ۷ر۱۱ر۴۷ مورد تصویب‌وزارت کشور قرار گرفته‌بکلیه مستغلات واقع‌در مسیر خیابان مزبور اخطار میشود که‌برابر قانون اصلاح قانون توسعه معابر مصوب شهریور ماه سال ۱۳۲۰ مستغلاتیکه درمسیر خیابان فوق‌الذکرواقع شده و بوسیله کارشناس‌شهرداری بازدید وارزیابی گردیده خراب خواهد شد ، بنابراین مالکین و اشخاص ذینفع میتوانند در ظرف مدت‌یکماه از تاریخ انتشار آگهی بدایره فنی وساختمان شهرداری مراجعه و صورت ارزیابی ملك‌خود رادریافت نمایند و چنانچه اعتراضی برارزیابی یامقدار عرصه واعیان دارند اعتراض خود را روی برگهای دادخواست رسمی باارائه مدرك ودلیل ومعرفی کارشناس اختصاصی خود در مدت مذکور بعنوان کمیسیون حل اختلاف توسعه معابرتسلیم دفتر شهرداری نموده ورسید دریافت دارند والا بعداز موعدمقرر هیچگونه اعتراضی ازآنها پذیرفته نشده وارزیابی کارشناس شهرداری ملاك‌عمل خواهد بود و شهرداری برطبق قانون اصلاح قانون توسعه معابر اقدام بخرابی مستغلات واقع در مسیرخیابان مذکور نموده و بهای آنرا طبق ارزیابی کارشناس شهرداری میپردازد .م‌الف ۱۱۲۸۶

شهردار کرمان

آ ـ ۷۱۳۰۴

آگهی مناقصه خارجی شماره ۶ر۴۷

شرکت برق منطقه‌ای تهران تعداد ۴۹۰ هزار عدد لامپ‌ساده وبخار جیوه مورد نیاز خودرا از طریق مناقصه خارجی بر اساس سی. اند . اف . یکی از گمرکات ایران خریداری مینماید ، داوطلبان شرکت در مناقصه میتوانند همه روزه در ساعات اداری باداره مناقصه و قرار دادهای این شرکت مراجعه وبا پرداخت مبلغ دویست ریال برك شرایط و مشخصات آگهی مربوطه را دریافت و پیشنهادات خود را تاپایان ساعت اداری روز ۱۵ر۱۲ر۴۷ بصندوق پیشنهادات این شرکت تسلیم نمایند .

پیشنهادات رسیده در ساعت ده روز ۱۷ر۱۲ر۴۷ با حضور پیشنهاد دهندگان باز و قرائت خواهد شد . م الف ۱۱۲۷۶

شرکت برق منطقه‌ای تهران

۱ـ۲ — آ ـ ۷۱۲۹۴

آگهی دعوت

مجمع عمومی عادی‌صاحبان سهام شرکت سهامی ثابت‌پاسال بطور فوق‌العاده درساعت ده صبح روز چهارشنبه ۳۰ر۱۱ر۴۷ در محل شرکت خیابان جیحون تشکیل‌می‌گردد ازکلیه صاحبان سهام دعوت میشود که در تاریخ مقرر درجلسه حضور بهمرسانند .

دستور جلسه عبارتست از :

۱ـ انتخاب جدید هیئت مدیره

۲ـتعیین بازرسان شرکت

شرکت سهامی ثابت‌پاسال

آ ـ ۳۶۱۵۳

آگهی مناقصه

سازمان غله کشور حمل مقدار سه هزار تن گندم از خوی بسیلوی تبریز بمناقصه میگذارد مدت قبول پیشنهادات تا سر ساعت ده صبح روز پنجم اسفند میباشد ساعت یازده همین روز پیشنهادات باز و قرائت خواهد شد طالبین‌برای‌حصول اطلاع کافی از شرایط مناقصه و پیمان حمل به اداره حمل‌و نقل سازمان روبروی کاخ دادگستری « خیابان داور » مراجعه نمایند . م‌الف ۱۱۲۶۹

کریم والا رئیس سازمان غله‌کشور

۱ـ۲ — آ ـ ۷۱۲۷۶

آگهی استخدام استادیار

دانشسرای عالی سپاه دانش برای تدریس دروس زبان‌انگلیسی، زبان و ادبیات وروش تدریس فارسی ،علوم تربیتی،روانشناسی عمومی وتربیتی ، جامعه‌شناسی روستائی راهنمائی و مدیریت ، بچندتن استادیار ودبیر نیازمند است که ازطریق مسابقه‌انتخاب خواهدنمود. داوطلبان‌میتوانند ازتاریخ‌نشر نخستین‌آگهی‌تاسه‌ماه همه روزه باستثنای ایام تعطیل مدارك زیر را به‌اداره کارگزینی دانشسرای عالی سپاه دانش واقع در مامازن ورامین (۳۰ کیلو متری جاده خراسان)یا توسط پست سفارشی توسط تهران صندوق پستی (۲۷۱۹) تسلیم و ثبت نام نمایند :

۱ـ درخواست کتبی همراه با شرح حال و سوابق تحصیلی .

۲ـ کلیه مدارك تحصیلات عالیه و دانشنامه دکتری در رشته مربوطه یا دانشنامه معادل دکتری یا فوق لیسانس .

۳ـ برك انجام خدمت زیر پرچم یا معافیت از خدمت (برای آقایان).

۴ـ دو برك رونوشت شناسنامه و چهار قطعه عکس ۴×۶.

۵ـ برك معرفی از سازمان هدایت فارغ‌التحصیلان کشور .

۶ـ مدارك و سوابق استخدامی (در صورت داشتن سابقه استخدامی). م الف ۱۱۲۷۸

سرپرست مدرسه عالی سپاه دانش ـ فیوضات

۱ـ۲ — آ ـ ۷۱۲۸۴

آگهی استخدام استادیار

دانشکده جنگلداری دانشگاه تهران برای رشته سیاست و قوانین جنگل احتیاج به‌یك نفر استادیار دارد که از طریق‌مسابقه انتخاب و استخدام مینماید .

داوطلبان میتوانند از تاریخ نشر اولین آگهی تامدت چهار ماه همه‌روزه باستثنای ایام تعطیل باتسلیم مدارك زیر .

۱ـ کلیه مدارك تحصیلات عالی و دانشنامه دکترا یا معادل آن در رشته مربوط

۲ـ برك انجام خدمت زیر پرچم یا معافی از خدمت

۳ـ مدارك وسوابق استخدامی (درصورتیکه سابقه استخدامی داشته باشند)

۴ـ شش قطعه عکس ودوبرك رونوشت مصدق شناسنامه

۵ـبرك معرفی از سازمان هدایت فارغ‌التحصیلان کشور .

بدبیرخانه دانشکده مراجعه و ثبت‌نام نمایند . استخدام داوطلبان منوط به تامین اعتباردربودجه دانشکده مذکور میباشد . م‌الف ۱۱۱۶۴

آ ـ ۷۱۲۷۰ — ۱ـ۲

آگهی از شرکت سهامی تلفن ایران

شرکت سهامی تلفن ایران از هرگونه ناراحتی که درنتیجه برگردان کابل طبعا متوجه مشترکان محترم میشود قبلا تاسف خود را ابراز داشته و بدین وسیله باطلاع میرساند ، قسمتی از کابلهای منطقه زیر :

۱ـ شمالا به خیابان مهدیخان .

۲ـ شرقا به خیابان شاهپور

۳ـ جنوبا به خیابان مولوی

۴ـ غربا به خیابان امیریه

بعلت ضرورت فنی از تاریخ روز دوشنبه ۲۸ر۱۱ر۴۷ برگردان میشود و ناگزیر اختلالاتی بمدت ۴۸ ساعت در ارتباط تلفنی مشترکان محترم روی خواهد داد . م‌الف ۱۱۱۶۹

شرکت سهامی تلفن ایران

آ ـ ۷۱۲۸۷

اطلاعیه

دراجرای تبصره پنج قانون اخذ مالیات از اتومبیلهای سواری و صفحات گرامافون مصوب اسفند ماه ۱۳۴۵ ـ بدینوسیله قیمت فروش نقدی(تحویل مشتری)۱۹ نوع از اتومبیلهای سواری وارداتی مدل ۱۹۶۹ را بشرح زیر باطلاع عموم میرساند .

نام و مشخصات اتومبیل	نمایندگی	قیمت فروش نقدی بریال
۱ـ بی.ام.و ۲۰۰۰ بارادیو بکروشیشه شور چهاردر	شرکت سهامی وهابزادگان	۳۸۷۰۲۷ ریال
۲ـ ب.ام.و ۱۶۰۰ بارادیو بکروشیشه شور	شرکت سهامی وهابزادگان	۳۱۹۳۲۲ ریال
۳ـبی.ام.و. ۲۰۰۲ TI بارادیو بکروشیشه‌شور	شرکت سهامی وهابزادگان	۳۵۱۷۵۴ ریال
۴ـ بی.ام.و ۲۰۰۲ بارادیو بکروشیشه‌شور	شرکت سهامی وهابزادگان	۳۲۵۱۸۹ ریال
۵ـ شورلت ایمپالا چهار در سری ۱۶۳۶۹ بارادیوو کولر	شرکت سهامی ایران ماشین	۶۱۰۰۰۰ ریال
۶ـشورلت ایمپالا چهار در سری ۱۶۳۶۹ بارادیو	شرکت سهامی ایران ماشین	۵۷۲۲۸۲ ریال
۷ـ بیوك الکترا‌کاستم چهاردر مدان باکولرو رادیو	شرکت سهامی کاردار	۱۰۴۰۳۰۷ ریال
۸ـسیلندر مدل ۹ـ۴۸۴۶۹		
۸ـبیوك اسپسیال دودر کوپه اتوماتیك باکولر و رادیو مدل ۹ـ۴۳۳۲۷	شرکت سهامی کاردار	۵۸۴۲۹۴ ریال
۹ـ بیوك اسپسیال دولوکس ۶ سیلندر اتوماتیك‌با کولر ورادیو مدل ۹ـ۴۳۳۶۹ چهار در	شرکت سهامی کاردار	۵۸۵۶۹۵ ریال
۱۰ـ بیوك اسپسیال چهار در ۶سیلندر بارادیو و کولر ورطوبت‌گیر شیشه عقب مدل ۹ـ۴۳۳۶۹ ـ	شرکت سهامی کاردار	۵۷۴۶۴۰ ریال
۱۱ـ بیوك اسپسیال چهاردر ۶سیلندر بارادیو و کولر مدل ۹ـ۴۳۳۶۹	شرکت سهامی کاردار	۵۷۲۶۰۳ ریال
۱۲ـ فورد مرکوری کوگارتودرهارد تاپ ۶۵ـآبا رادیو و کولر	شرکت سهامی شبدیز	۵۷۴۷۳۰ ریال
۱۳ـ فورد مرکوری مونتگو چهار در سدان ـ۵۴ب اتوماتیك بارادیو و کولر	شرکت سهامی شبدیز	۵۷۲۶۵۲ ریال
۱۴ـ فورد مرکوری مونتگو ۵۴ـ ب چهاردر سدان بارادیو و کولر	شرکت سهامی شبدیز	۵۴۴۴۱۴ ریال
۱۵ـ استین مینی ۵۰ ۸	شرکت سهامی برتر	۱۹۵۷۸۲ ریال
۱۶ـ فیات کوپه مدل ۱۲۴چهارسیلندر	شرکت سهامی فیات ایران	۳۲۷۹۰۶ ریال
۱۷ـ فیات مدل ۱۲۴ چهار سیلندر سالون	شرکت سهامی فیات ایران	۲۳۸۷۶۱ ریال
۱۸ـهوندا ۸۰۰ S چهار سیلندر	شرکت سهامی اتفاق	۲۴۹۰۹۱ ریال
۱۹ـ جیپ‌تویوتا FJ40L-B ۶سیلندر	شرکت سهامی تیك‌تاك	۳۹۰۴۴۷ ریال

الف قیمت های فوق شامل کلیه حقوق وعوارض گمرکی و سود بازرگانی وسایر عوارض بدون احتساب عوارض اسفالت میباشد و فروشندگان حق مطالبه هیچ‌مبلغی اضافه برقیمت تعیین‌شده نخواهند داشت .

ب ـ قیمت‌های فوق بهای اتومبیل‌بالوازم‌استاندارد کارخانه از جمله بخاری ـچرخ‌یدکی و جك میباشد ودر مواردیکه قیمت اتومبیل با لوازم اضافی ازقبیل کولر ورادیو و غیره تعیین شده مراتب عینا ذکر گردیده است مخارج مربوط باجرای ضمانت عادی کارخانه سازنده در مقابل خریدار در قیمت های فوق منظور گردیده است .

ج ـ چنانچه در جریان رسیدگی باختلاف بین‌وارد کنندگان و اداره کل گمرك قیمت سیف‌اتومبیل های وارداتی از لحاظ محاسبه حقوق و عوارض گمرکی وسود بازرگانی تغییر کندو یا عوامل دیگری باعث تغییر قیمت تمام شده اتومبیلهای‌وارداتی گردد قیمت های جدید مجددا رسیدگی و باطلاع عموم خواهد رسید .

د ـ فروش اتومبیلهای وارداتی که قیمت آن‌از طرف وزارت اقتصاد تعیین واعلام شده است بهر ترتیب بقیمتی بالاتر از قیمت تعیین شده تخلف محسوب ومتخلف طبق ماده۴ قانون منع احتکار مصوب ۱۳۲۰وباتوجه تبصره یك و دو قانون اصلاح ماده دوم قانون مصوب ۱۸خرداد ۱۳۲۷ و تبصره۵ قانون اخذمالیات از اتومبیلهای سواری و صفحات گرامافون تحت تعقیب قرار خواهد گرفت .

اداره بررسی قیمت ها وزارت اقتصاد همواره آماده برای رسیدگی بشکایت خریداران اتومبیل بوده وموارد شکایت را در اسرع‌وقت رسیدگی‌خواهد نمود .

قیمت های فوق برای تحویل اتومبیل سواری بخریداران توسط وارد کننده یا نمایندگان فروش وارد کننده در تهران ویا شهرستانها خواهد بود. م‌الف ۱۱۱۶۷

اداره بررسی قیمت های وزارت اقتصاد

آ ـ ۷۱۲۷۲

صندوق پس‌انداز مسکن

بانك رهنی ایران

به‌اطلاع هموطنان عزیز میرساند :

کلیه کسانیکه تاپایان اسفندماه ۱۳۴۷ حساب پس‌انداز مسکن دریکی از شعب بانك رهنی ایران

درتهران یاشهرستانها افتتاح‌نمایندهروقت‌که بخواهند وام خودرا دریافت کنند از افزایش نرخ بهره معاف خواهند بود .

ضمنا یادآور میشود که وام‌های صندوق پس انداز مسکن را میتوان مانند گذشته برای خرید یا ساختمان خانه مصرف نمود .

م‌الف ۱۱۲۷۴

آ ـ ۷۱۲۹۸

تیم‌ملی‌فوتبال شوروی‌درراه‌تدارك برای مسابقات جام‌جهانی ۱۹۷۰ مکزیکو

«گاوریل کاچالین»مربی تیم‌ملی شوروی‌ازدیدار باایرلند شمالی نگران است!

غروب‌ستاره‌هادرخط حمله‌شوروی وآغازفصل‌نوین‌تلاش‌برای‌همکاری های دسته‌جمعی

مربی تیم ملی شوروی‌درسفر بزرك فوتبال‌این‌کشور به‌آمریکای‌جنوبی در مقابل مدعیان‌جام‌چهره‌های‌امید را آزمایش میکند

مجله «فرانس فوتبال» چاپ «گرشکویچ» یا «فمینسکی» را فرانسه یکی از معتبرترین مجلات نیزدر خدمت داشتیم.
فوتبال دردنیا است که عقاید و اینها هر یك به تنهائی قادرین نظرات مفسرین این مجله وبررسی مطلق در دریبلینك، شلیك شوت های سالیانه آن‌برای مسئولان‌فوتبال های سهمگین‌و باهرگونه‌خصوصیات اکثر کشورهای صاحب فوتبال‌دنیا خوب بازی انفرادی بودند، ولی به خصوصا کشورهای اروپای شرقی‌و جهت نداشتن تاکتیك‌دسته جمعی‌در غربی اهمیت و ارزش خاصی‌دارد.
خط خود هرگز مثمر ثمر بحال‌تیم از جمله پراهمیت ترین برنامه نبوده‌اند و توانائی آنها در زدن گل های سالیانه این مجله، طبقه بندی همواره بخاطر تلاشهای فردی بوده فوتبال کشورهای اروپا نسبت به است، نه نفوذهای دسته جمعی. موفقیتهای تیمهای ملی فوتبال این کشورها در پایان هر سال‌مسیحی

• غروب ستاره‌هادرخط‌حمله

متاسفانه یا خوشبختانه، ماهمیشه است.
نظایر چنین معجزه گرهائی را در در طبقه بندی امسال فرانس تیم ملی نداریم، و در عوض‌برای فوتبال، شوروی در جای سوم‌قرار موفق شدن مجبور به پناه بردن به گرفت در حالیکه در این رده باسه تلاشهای دسته جمعی و ابداع‌روش کشور دیگر مشترك بود.
های حمله‌ای تیمی هستیم و همین شاید از نقطه نظر کلی، شوروی نبودن «ستاره» در خط حمله باعث هادرسال گذشته، کشور موفقی در پیشرفت بیشتر کار در بهبود خط فوتبال بحساب نیایند. ولی درمقام حمله است، و طبق همین نظر درپنج مقایسه با مقام سال قبل شوروی‌که سال گذشته و یا در پنج سال جای یازدهم بود باید قبول کرد، آینده در تلاش بهتر کردن‌موقعیت فوتبال شوروی در یکسال گذشته تیم ملی فوتبال بوده و خواهم بود، صعود چشم گیری داشته است.
آنهم درشرایطی که کار دسته‌جمعی خبرگزاری «نووستی» شوروی سرنوشت را روشن کندنه‌وجود یك بهمین خاطر اخیرا با مربی تیم‌ملی ستاره بخاطر داشته‌باشید «میخائیل فوتبال شوروی آقای «گاوریل یاکوشف» مربی سابق تیم ملی کاچالین» مصاحبه‌ای انجام داده عقیده ثابت دیگری داشت. ،باین است که طی آن موقعیت فعلی ترتیب که‌او میگفت اول باید در فوتبال شوروی، ضعفهای گذشته‌و تکمیل خط دفاعی تیم کوشید ،بعد برنامه‌ها و هدفهای آینده برای در فکر حمله بود.
فوتبال در این کشور کاملا بررسی و مورد تجزیه و تحلیل قرار گرفته است.
خصوصا اینکه «کاچالین» مربی تیم ملی شوروی چند هفته پیش برای پنج سال دوم‌در مقام خودبرای رهبری تیم ملی فوتبال شوروی‌ابقاء گردیدواین‌خودبازنشانه دیگریست در موفقیت این مربی مشهور فوتبال شوروی در رهبری تیم ملی فوتبال این کشور.

• دیدار با کاچالین

در دیدار کاچالین با خبرنگار خبر گزاری نو وستی، قبل از این که سئوالی مطرح گردد، کاچالین خود در مورد فوتبال گذشته شوروی توضیحی داده است که قبل‌ازتوجه به‌سئوال و جوابهای او قابل توجه‌و خواندنی است.
کاچالین ـ با یك بررسی کلی‌و کوتاه قابل درك‌است که‌در گذشته اکثر قدرت ماهمواره در خطهای دفاعی بوده است و این روش‌بنحو احسن از تیم ملی آغاز و تاتیمهای درجه یك‌ودو باشگاهی ادامه‌داشت.
شاید علت این کار درگذشته، انعطاف بیشتر بازیکنان ما ازلحاظ بدنی بشکل دفاعی بودن،بوده باشد ولی نباید اشتباه کرد که روش بازی ما در گذشته تاثیر عمده‌ای دراین شکل‌وفرم تیمهای‌ما داشته است. چون بانگاه به مسابقات گذشته تیم ملی هرگز نمی توان دیدکه بیشتر از دو مهاجم ثابت در خدمت تیم بوده باشد و این بزرگترین نشانه حاکی از روشهای دفاعی ما بوده است.

● دو مهاجم درهیچ‌شرایطی قادر به معجز نیستند

با توجه باین موضوع تصور می‌کنم علت عدم موفقیت ما درگذشته کاملا روشن باشد، چون دو مهاجم هرچقدر هم درفرم عالی‌و معجزه گر باشند قادر به نفوذ و پیشروی در میان چهار یا پنج مدافع نیستندو نتیجه این کار گل نداشتن و مغلوب شدن بوده است، هر چند که بنظر من ایده‌آلترین نتیجه ممکن بایك چنین روشی رسیدن‌به یك مساوی بدون گل می باشد.
رویهمرفته چنین تاکتیکی باعث ضعف مادر خط حمله گردیده بود هرچند که طی این سالها مهاجمین بزرگی چون «بیشووتس»

ورزش و جوانان
جدائی ناپذیرند
مجله جوانان با تفسیر دقیق، بیغرضانه از تحولات جهان ورزش شما را دقیقا در جریان رویدادها میگذارد
جوانان

ورزش

سئوال: اگر قرار باشد تاکتیك معینی به این ترتیب برای تیم‌ارائه شود، ازاین‌پس شما چگونه عمل خواهید کرد؟

* حمله ودفاع توام

کاچالین ـ من موافق، قادربودن هر دوخط هستم،چون اگرمهاجمین هم اندازه مدافعین قادر در کنترل و عمل کرد بر روی توپ باشند، تیم قادر به حمله است. و در این زمان حتی دفاع قادر به نفر دادن‌به خط حمله می‌باشد. بنابراین‌روشی را که من خواهم داشت می توانید باینترتیب تعبیر کنید، «حمله و دفاع‌توام».

* تدارك نیم ملی برای بازیهای جام

سئوال ـ در اواخر این ماه تیم ملی برای انجام چندین مسابقه با تیمهای امریکای جنوبی رهسپار جنوب امریکا خواهد شد. ولی به خاطر انجام مسابقات سنگین یکی دو ماه گذشته، یك تیم سالم‌و آماده را در خدمت ندارید، بااین وصف برای حفظ موقعیت و اسم تیم ملی در امریکای جنوبی چه‌کار خواهید کرد؟

کاچالین ـ تصور نمیکنم. برای جواب این سئوال، راه مشکلی‌را در پیش داشته باشم چون به‌آسانی بشما میگویم از امیدهای تیم ملی جوانان سود خواهیم برد. به این ترتیب هم آنها را برای مسابقات جام جهانی آزمایشی سنگین و حساب شده ترتیب داده‌ایم و هم اینکه آنها در صف با تجربه ها قرار خواهند گرفت. تجربه در دیدار با مدعیان بزرك مسابقات‌جام جهانی مکزیك.

سئوال ـ دراین مورد که‌فدراسیون فوتبال تصمیم دارد تعداد تیمهای دسته اول باشگاهها را از بیست‌به هفده تقلیل دهد، چه نظری‌دارید؟

کاچالین ـ تصور میکنم کار مفیدی باشد، چون با داشتن‌بیست تیم در مسابقات دسته یك باشگاهی اصلا وقتی برای تمرینات تیم ملی بخاطر در گیری دائمی بازیکنان‌با مسابقات باشگاهی وجود نداشت.

سئوال ـ بعقیده شما، تیم ملی شوروی در دسته خود در مسابقات مقدماتی جام جهانی سال ۱۹۷۰، تاچه حد شانس برای انتخاب شدن دارد. در حالیکه میدانیم تیمهای ایرلند شمالی و ترکیه نیز در این دسته حضور دارند.

جواب ـ عبور از سد این دوتیم در مسابقات مقدماتی به آسانی امکان پذیر نیست.
من هر دو مسابقه رفت وبرگشت دوتیم ایرلند شمالی وترکیه راکه در هر دو با نتیجه (۰ـ۳) و(۱ـ٤) ایرلند پیروز شد، دیده‌ام.
ایرلندیها یك رقیب جدی به حساب می‌آیند و ترکها با وجوداین همه نزول در برابر ایرلند، در صورت روحیه داشتن قادر به ایجاد خطر برای ما هستند.

* ایرلند نگرانی بزرك

در مورد ایرلند باید بگویم، این کشور صاحب تیمی است قدرتمند، خصوصا باین خاطر که تمام نفرات تیم این کشور عضو باشگاههای انگلیس بوده و با خصوصیت کامل انگلیسیها فوتبال میکنند.
رویهمرفته ایرلند شمالی تیمی است کوبنده در زمان حمله و ترکیب جورج بست و کمپ بل در قلب خط حمله این تیم، هم چون یك شهاب خطر برای هر تیمی‌است که‌باآن روبرو شود، از هم اکنون می‌توانم پیش‌بینی کنم که گلهای بسیاری در مسابقه ما و ایرلند ردو بدل خواهد شد و اگر خواستار پیروزی هستیم، اینجا باید در فکر قدرت بیشتر و غیر قابل مهار درخط حمله خود باشیم.
در مورد خط دفاعی ایرلند به درستی نمی‌توانم اظهار عقیده کنم چون در هر دو مسابقه ترکها قادر به کاری نبودند که بکمهای ایرلندی در شکل حقیقی خودشروع‌بکار کنند. ولی مسلما تیمی که خط حمله آنچنان داشته باشد، دفاع مستحکم و مطمئنی خواهد داشت.
برای اولین دیدار خود با ایرلند که دهم سپتامبر ۱۹۰ شهریور ۱۳٤۸در بلفاست‌خواهد بودنگرانی های زیادی دارم!

سئوال ـ در مورد شکل تیم ملی در سال ٦۹ چه میگوئید؟

کاچالین ـ اساس و سنگینی‌تیم همچنان به روی نفراتی چون چسترنف، فورتیسلاوا، مونتیان و بی‌شوتس طرح ریزی خواهد شد.
ولی بدبختانه در مورد مرد میان دروازه باید بگویم که ما هنوز یاشین دومی نداریم، هر چند که دروازه بانانی چون دگتیاروف، تکاهنکوو کریچنکو امیدهای‌آینده ما هستند.
برای نفرات خط دفاع، از ذخیره ثروتمندی بخاطر همان‌روش گذشته برخوردار هستیم، ولی در خط میانی هنوز بغیر از مونتیان، چهره قابل اعتماد و کاملا مفیددیگر نیافته‌ایم.
در خط حمله هم، وجود کوزلف وگرسخوویچ، که هر یك کامل کننده دیگریست، در حال‌حاضر تنها نقطه روشن این خط از تیم است. ولی بهر حال برای پرکردن نقاط خالی من و معاونم ایوجنی گوریانسکی هر دو سخت درتلاش هستیم.
خصوصا اینکه برای نسل جوان خود بسیار امید دارم و دو بارفتح عنوان قهرمانی مسابقات فوتبال جوانان اروپا در چهار سال گذشته نوید دهنده نسل بیدار ما برای فوتبال در سالهای آینده است، با این‌یادآوری که در همین مسابقات نسل بعد فوتبال کشورهائی چون انگلستان، مجارستان و بلغارستان نیز حضور داشته‌اند، ومن‌دورنمای فوتبال فردای این کشورهای مدعی را کم و بیش شناخته‌ام.

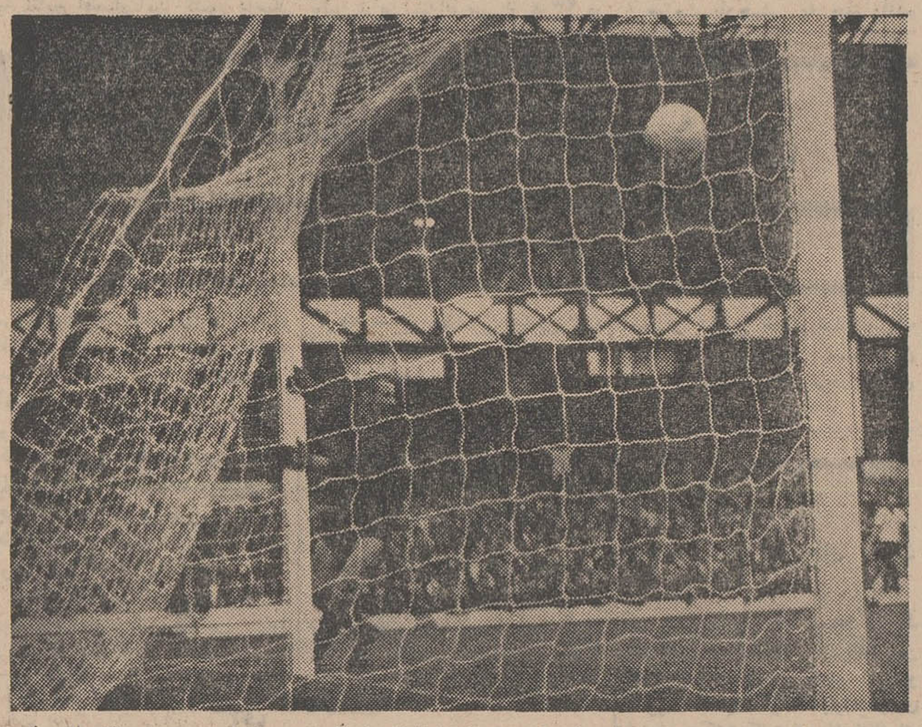

«گاوریل کاچالین»مربی‌امیدوار تیم ملی شوروی باهمه تلاش اعتقاد دارد ،هنوزچهره‌ای‌چون(لئویاشین) برای‌میان‌دروازه این تیم نیافته است.

تاج قهرمان شطرنج باشگاههای تهران

مسابقات شطرنج قهرمانی باشگاههای تهران با پیروزی تیم تاج‌در حالیکه ۱۲ تیم از باشگاههای آرارات ـ پولاد ـ تاج ـ تسلیحات ـ جوانان ـ دانشگاه ـ دخانیات، دیهیم ـ سپهر ـ سررشته‌داری ـ شاه عزیز و هما شرکت داشتند روز گذشته به پایان رسید، تیمهای دانشگاه و همابعداز تاج به ترتیب عنوانهای دوم و سوم را بدست آوردند.

در مراسم جشن با شکوه شهرداری بمناسبت سالروز ششم بهمن

کاشان باردیگر شاهدعظیمترین و عجیبترین ابرازاحساسات مردم‌نسبت بشاهنشاه‌آریامهر بود

کارگران کارخانجات ریسندگی‌و بافندگی و مخمل و ابریشم کاشان سالروز انقلاب مقدس شاه و مردم‌راباشکوه فراوان‌جشن گرفته وپیکره مبارك شاهنشاه آریا مهر را گلباران نمودند

دوشیزگان دانش‌آموز عضو جمعیت شیرو خورشید سرخ کاشان صد ها تاج گل زیبا نثار پیکره مبارك شاهنشاه آریامهر نمودند.

دکتر محمدرضوانی نماینده کاشان درمجلس شورایملی

راهی را که ملت ایران در روز ششم بهمن سال ۱۳٤۱ به راهنمائی پیشوای خردمند خویش انتخاب‌نمودراهی‌است که‌منتهی به پیروزی و افتخاروسربلندی است.

کارگران کارخانجات ریسندگی و بافندگی و مخمل‌بافی و حریربافی کاشان پیکره شاهنشاه آریامهر را گلباران نمودند

بمناسبت سالروز ششم بهمن‌از طرف شهرداری کاشان مجلس جشن باشکوهی در میدان ششم بهمن کاشان برپا بود میدان ششم بهمن بطرز زیبائی تزئین وچراغانی شده‌بود کلیه کارگران کارخانجات ریسندگی بافندگی و مخمل بافی‌ـ پیش آهنگان دانش آموزان عضو جمعیت شیروخورشید سرخ کاشان دانش آموزان دبیرستانها و دبستانها اصناف و پیشه‌وران در میدان‌ششم بهمن وخیابانهای منشعب گردآمده بودند فریادهای زنده‌باد شاهنشاه‌در فضا طنین انداز بود. آنروز هوا فوق‌العاده سرد بود لیکن سردی‌هوا نتوانسته بود برتصمیم گرم‌هزاران نفر از مردم شاهدوست کاشان که اجتماع نموده تا سالروز انقلاب مقدس شاه و ملت را که ثمرات تحسین انگیزاصول‌انقلاب درکلیه شئون اجتماعی اقتصادی، فرهنگی بطور چشم گیری مشاهده میشود اثر بگذارد ولحظه به لحظه‌بتراکم جمعیت افزوده میشد.
در مجلس جشن شهرداری کاشان آقای دکتر محمد رضوانی نماینده کاشان در مجلس شورایملی‌آقای مدنی پور فرماندار کاشان آقای حسن تفضلی‌مدیر عامل کارخانجات ریسندگی وبافندگی و مخمل بافی و آقایان بهروز گیتی رئیس دادگستری ـ دادستان، ملك میثمی رئیس آموزش و پرورش، قناعت کفیل شهرداری و کلیه روسای دوائر دولتی، بازرگانان، معاریف و طبقات مختلف اصناف حضور داشتند پس از نواختن سرود شاهنشاهی پیکره‌شاهنشاه آریامهر در میدان ششم بهمن وسیله آقای دکتر محمدرضوانی نماینده کاشان در مجلس شورای ملی آقای مدنی پور فرماندارکاشان ودانش آموزان عضو جمعیت‌شیرو خورشید کاشان

آقای دکتر محمد رضوانی نماینده کاشان در مجلس شورایملی هنگام سخنرانی‌در میدان ششم بهمن

* سخنان نماینده کاشان

همشهریان عزیز، این جشن باشکوه و این جمعیت انبوه که باوجود هوای فوق‌العاده سردر این میدان فراهم‌آمده است‌نشانه‌ایست ازیك احساسات‌پرشور واقعی مردم حقشناس کاشان‌واین حقیقت‌است که هیچ مشکلی‌نمیتواند مانع‌ابراز احساسات وانجام خواسته های ما گردد اینجانب افتخار دارد که ششمین سالروز انقلاب سفید شاه وملت را که با موفقیت های‌عظیم وهمه جنبه ایکه براثرآن درمدت کوتاهی نصیب‌ملت‌ایران گردیده است از این مکان واز جانب‌قاطبه مردم شاهدوست و حقشناس این شهرستان به پیشگاه معظم‌کوروش زمان شاهنشاه آریامهر تبریك و تهنیت عرض نموده و نیز مفتخرم که شکر گزاری این مردم‌مسلمان وبا ایمان را از نعمت وجود چنین رهبر عالیقدری بدرگاه با عظمت کبریائی عرضه بدارم.
راهی را که ملت ایران درروز ششم‌بهمن۱۳٤۱به‌راهنمائی پیشوای خردمند خویش انتخاب نمودراهی است که منتهی به پیروزی وافتخار و سربلندی است انتخاب این راه یك پیروزی انسانی‌است که‌برقرار همه افتخارات تاریخی این کشور کهنسال برای همیشه نورافشانی‌و برتوافکنی خواهد نمود در اینروز تصمیمی اتخاذ گردید که امروز پس از گذشت ٦ سال ملت ایران باسر بلندی و افتخار میتواند بهمه جهان‌و جهانیان عملا ثابت کند که تفوق برمشکلات اجتماعی، سیاسی واقتصادی هر ملتی از راه سالم حقیقت بینی و وجود یك رهبری مطلوب بهتر میسر است.
حقیقت تلخی که در سالهای‌قبل از انقلاب برابر ملت ایران قرار داشت وجود یك‌رژیم ننگین ارباب ورعیتی بود این رژیم برسرنوشت اقتصادی، اجتماعی، سیاسی و فرهنگی اکثریت مردم زحمتکش‌و نجیب این کشور حکفرما بودعلاوه از شجاعت بی نظیر و شهامت بیدریغ رهبرعالیقدر انقلاب درمحو آثار بیعدالتی های اجتماعی ملت شریف‌ایران‌با قبول‌پیشنهادپیشوای خویش ثابت نمود که‌شایسته‌بزرگی وتجدید عظمت گذشته است مردم پاك سرشت این سرزمین در عین حال که بافتخارات گذشته خویش مغرور است به آینده خود بی‌اعتنا نیست و بهمان نسبت که ازدوران سکون وآرامش میهن خویش در زمان انقلاب صنعتی سر بلنداست در جبران عقب مانده‌گی از قافله تند پای تمدن امروز غافل نیست زنده وجاوید باد شاهنشاه‌آریامهر نیکوی آنرا بچشم میبینم.
ملت ایران هیچگاه فداکاریهاو خلوص پیشوای بزرك‌خودرافراموش نخواهد کرد و تا ابد بر صفحه تاریخ ایران پیوستگی ناگسستنی شاه و ملت ثبت و بازگوی نسل های بعد و شاهدیگانگی‌دلهاخواهد بود.
کارگران ایران این روز عظیم را که میلیونها کشاورز محروم از غذا .بهداشت . آزادی آزادشدند و رژیم ظالمانه فئودالیته و ارباب‌و رعیتی بخواست شاهنشاه بزرك‌درهم ریخته شد فراموش نخواهد کرد امروز کشاورزان از زندگی بهتر ـ تامین بیشتر ـ احساس آزادی تمام بر خوردارند زنان که قسمتی از نیروی فعال کشور راتشکیل‌میدهند صاحب حق رای شدندواینك‌فرصتی بی حد یافته‌اند که همدوش مردان در آبادان کردن ایران نوین کوشا باشند.
اجرای قانون سهیم کردن کارگران درمنافع کارگاههای‌تولیدی‌وصنعتی تصور اینکه کارگران نقشی‌انسانی در تولید ندارند نفی میکند اینك کارگر کارگاه راجزئی از وجود خود دانسته و در بهبود و افزایش تولید صمیمانه کوشش میکند.
با اعزام جوانان تحصیل کرده بعنوان سپاهی دانش. ترویج. بهداشت بروستاهادانش وبهداشت بروستاها برده شد و راه وروش نوین زندگی نو بکشاورزان‌آموخته گردید.
قاطبه مردم ایران بخصوص کارگران شریف ایرانی‌حیات‌نوین خود را مدیون توجهات خاص ذات اقدس همایونی دانسته و صمیمانه سوگند یاد میکنند که تا آخرین لحظه حیات بپاس خدمات ارزنده معظم‌له در اجرای خواسته های ایشان جان بازی نموده و برای پرداخت دین خود را از هیچ تلاشی کوتاهی نخواهند کرد قلبهای‌ما مالامال عشق شاه و میهن‌است‌همت و تلاش‌برای سازندگی ایران نوین است.

برقرار باد پیوستگی شاه وملت زنده باد ایران

پس از سخنرانی آقای ولی‌الله سالم بترتیب دوشیزه صالح آبادی از طرف بانوان کاشان، آقای‌علی الیاسین نماینده انجمن‌شهر کاشان و نمایندگان سپاهیان انقلاب و فرهنگیان و معلمان پیرامون روز تاریخی ششم بهمن مطالبی ایراد نمودندو مجلس‌جشن‌باقرائت‌اشعاری که آقای جلالی‌دانش آموزدبیرستان محمودیه کاشان‌بمناسبت‌بزرگداشت این روز بزرك سروده بود خاتمه یافت

ضمنا از طرف کارکنان و دانش آموزان دبیرستان های شاهدخت کاشان ـ پهلوی ـ محمودیه و دانشجویان تربیت معلم‌مجالس‌جشن پر شکوهی بمناسبت سالروز ششم بهمن بر پا بود که در این مجالس برنامه های سخنرانی و هنری با حضور آقایان فرماندارد کترضوانی و رئیس آموزش و پرورش و دانش آموزان و اولیاء آنها اجرا گردید.

خبرهای روز

نمایشگاه تابلوهای ره‌آورد شهبانو

عصر امروز نمایشگاهی ازتابلوهای نقاشی ره‌آورد سفرعلیاحضرت شهبانو از سفرهند در گالری‌نگار واقع در خیابان ثریاچهارراه‌فرصت و ایرانشهر گشوده خواهدشد .

جلسه شورایعالی کار

شورایعالی کار دیروز جلسه‌داشت در این جلسه لزوم تجدید نظر در آئین‌نامه های کارگری و مسئله‌حداقل دستمزد مورد تایید قرار گرفت .

ضیافت فرمانده ناوگان شوروی در بندر عباس

بعد از ظهر دیروزاز طرف‌دریابان «کریسلر» فرمانده ناوگان‌شوروی ضیافتی بشام در ناو شوروی ترتیب یافت در این ضیافت استاندارراستان ساحلی و چندتن از روسای ادارات دولتی، فرمانده نیروی دریائی‌بندر عباس شرکت داشتند.

بنابگزارش خبرنگار ما دربندر عباس : فرمانده ناوگان شوروی در سرمیز شام طی بیاناتی اظهارداشت: دیدار ناوگان ماازبندر عباس‌دوستی ایران و شوروی را بیش از پیش مستحکم میسازد.

سپس آقای‌پیروز استانداراستان ساحلی گفت: ملت ایران بالهام‌از نیات خردمندانه شاهنشاه آریامهر از یك سیاست ملی و مستقل برخوردار استو این خود بر دوام دوستی دو کشور میفزاید.

در مسابقه فوتبالی که بین تیم کلنی بندر عباس و تیم ناوگان موروی‌برگزارشد. تیم‌بندر عباس ۸ـ۰ برنده گردید. در پایان‌مسابقه یك‌قاب‌مزین‌به‌تمثال مبارك شاهنشاه آریامهر و پرچم یادبود مسابقات که از طرف تربیت بدنی تهیه شده‌بود به کاپیتان‌تیم‌فوتبال ناوگان‌شوروی اهداء گردید.

دختر سفیر ایران در ایتالیا
از ساختمان سفارت سقوط کرد

خبرگزاری فرانسه ازرم گزارش‌داد که خانم فریده عبده کارمندسفارت ایران‌در ایتالیا روز یکشنبه از پنجره ساختمان سفارت سقوط کرد وی‌که دراین حادثه جروح شده است ابتدا درنزدیکترین‌بیمارستان تحت‌مداوا قرار گرفت و سپس‌در یك‌کلینیك خصوصی بستری گردید .

خبرنگار اطلاعات امروز کسب اطلاع کرد که خانم فریده عبده دختر آقای عبده سفیر ایران در ایتالیا می باشد و کارمند سفارت ایران‌در رم نیست . وی همراه‌آقای عبده که اخیرا بسمت سفیرایران درایتالیا منصوب گردیده رهسپار رم گردید .

از نحوه سقوط و مجروح شدن خانم فریده عبده هیچگونه خبری مخابره نگردیده است

خبرنگار اطلاعات بایکی ازبستگان نزدیك خانواده عبده در تهران‌تماس گرفت و اطلاعاتی باین شرح‌بدست آورد:

فریده عبده دختر دوم‌آقای دکتر جلال عبده‌سفیر شاهنشاهی درایتالیا است ودر حدود ۲۴ سال دارد . فریده عبده در معیت پدر خودسالها در امریکا واخیرا نیز در هندوستان زندگی کرده و بزبان انگلیسی و نواختن پیانو تسلط کامل دارد و دوره دبیرستان را در امریکا گذرانده است. از طرف بستگان عبده ، امروز تلگرافی به رم‌مخابره شد و جریان حادثه سئوال گردید.

ملاقات ارتشبد آریانا بارئیس جمهوری عراق

تیمسار ارتشبد آریانا رئیس ستاد بزرك ارتشتاران که بدعوت رئیس‌ستاد ارتش عراق ازآن‌کشور دیدن‌میکند دیروز بارئیس‌جمهوری عراق ملاقات کرد و امروز نیز با وزیر دفاع و رئیس ستاد ارتش عراق ملاقات نمود .

ارتشبد آریانا و همراهان‌امروز ناهار را میهمان فرمانده دانشگاه جنك آنکشور بودند و بعد ازظهر امروز از طاق‌کسری دیدن نمودند وامشب را در میهمانی شامی که از طرف وابسته نظامی کشور عراق برپا خواهد بود شرکت میکنند .

ضیافت وزیر خارجه

امروز گروهی از نمایندگان‌مجلس شورای ملی و مجلس سنا ناهار را میهمان آقای اردشیر زاهدی وزیر خارجه بودند. نمایندگان دومجلس ابتدا از نمایشگاه عکس مسافرتهای رسمی اعلیحضرتین در سال‌جاری دیدن کردند و پس از صرف ناهار چند حلقه فیلم که از مسافرت‌های اعلیحضرتین تهیه شده بود برای حضار نمایش داده شد.

تبصره‌های بودجه بررسی شد

در چهارمین‌جلسه کمیسیون بودجه مجلس شورای ملی که بریاست آقای سید محمد علی مرتضوی نماینده اهواز و عضو فراکسیون پارلمانی حزب ایران نوین تشکیل گردید تبصره‌های لایحه بودجه کل کشور مطرح گردید.

تبصره‌های موقت بودجه مطرح‌و با اصلاحاتی به تصویب رسید.

سفر وزیر علوم

صبح فردا آقای دکتر مجید رهنما وزیر علوم و آموزش عالی برای دیدار از دانشگاه اصفهان عازم آن شهر میگردد .

وزیر علوم روز چهارشنبه به شیراز مسافرت می نماید و طی‌یك اقامت دو روزه در شیراز برای دانشجویان ، استادان دانشگاه پهلوی و شخصیت‌های محلی‌درباره انقلاب آموزشی و اثرات آن سخنرانی میکند .

دانشجویان دانشکده دفاع ملی کانادا در تهران

عصر دیروز سی و پنج تن از اعضاء دانشکده دفاع ملی کانادا بسرپرستی کامودور «دواردز» با یك فروند هواپیمای متعلق به نیرو های مسلح کانادا برای یك دیدار چند روزه وارد تهران شدند .

هیئت مذکور امروز پس از امضاء دفترمخصوص با آقای‌هویدا نخست‌وزیر ملاقات کرد

استخراج نفت
ازچاه شماره ۵ نفت شاه

سخنگوی شرکت ملی نفت ایران امروز اعلام داشت : عملیات حفاری چاه شماره ۵ نفت شاه پس‌از ۳۱روز با موفقیت پایان یافتو هم اکنون از این چاه‌روزانه به میزان ۶ هزار و ۲۰۰ بشکه‌نفت استخراج می گردد . کلیه عملیات حفاری توسط مهندسان و کارکنان ایرانی انجام گرفته‌است.

بعلت بدرفتاری بامسافران یك مامورگمرك اخراج شد

بدرفتاری با مسافرین و رفتار زننده‌به‌ارباب‌رجوع درگمرك موجب برکناری یکی از مامورین گمرك شد . بدنبال آن تیمسار سپهبد آزموده معاون وزارت دارائی و سرپرست گمرك طی بخشنامه‌ای‌به کلیه مامورین بخصوص بمامورین گمرك خانه ها و گمرك فرودگاه ها دستور داد با مسافرین‌و ارباب‌رجوع باید با حسن سلوك واحترام رفتار شود و

برای توسعه فضای سبز شهرداری بمردم درخت مجانی میدهد

شهرداری به مردم تهران درخت رایگان میدهدوازساکنان تهران درخواست‌خواهد شد تا باکشت‌و نگاهداری این نهال ها که‌تعداد آنهابیشمار وازنوع زینتی‌میوه. می باشد به‌افزایش سطح‌فضای سبز تهران کمك کند.

دستور وزیر کشور درباره سکرترها

مدیران کل وزارت‌کشور باید جواب‌تلفن هارا خودشان بدهند و منشیان «سکرترها» ی آنها که‌تا بحال واسطه تلفنی بین مدیران و مراجعات بودند از اینکار منع شدند .

این دستور از طرف وزیر کشور صادر گردید وبه موجب آن به سکرترها وظایف اداری و دفتری محول شد .

پیش‌بینی هوا

هوای کرانه‌های‌دریای‌مازندران ابری همراه بارزش برف متناوب و یامه آلود ، هوای استانهای آذربایجان کمی‌تا قسمتی‌ابری،هوای‌شهرستانهای غربی وفرمانداری همدان و سلسله جبال البرز قسمتی‌ابری گاهی مه‌آلود ، هوای استان خراسان ابری همراه با برف‌و باران و باد شدید که بتدریج قسمتی ابری خواهد شد،هوای تهران صاف تا کمی ابری وبقیه نقاط ایران صاف تاکمی ابری در بعضی نقاط همراه‌با باد شدید درسطح زمین وگرد وخاك ضمنادرجه حرارت‌امروز تهران ۳تا۳ درجه نسبت بروز گذشته سردتر خواهد شد ، گرمترین نقطه در ۲۴ ساعت گذشته بندر عباس باحداکثر ۳۳وحداقل ۱۶درجه،سردترین نقطه همدان‌با حداکثر ۳درجه وحداقل ۱۳ درجه زیر صفر، حداکثر درجه حرارت دیروز تهران نیز ۹و حداقل ۳ درجه زیر صفر بوده است.

وام‌انشعاب جدیدآب

از ۷۵ ریال به ۱۲۵ ریال افزایش یافت

وام انشعاب آب از مترمربعی ۷۵ ریال به ۱۲۵ریال افزایش‌یافت در این مورد یك مقام مطلع‌سازمان آب تهران توضیح داد مبلغ فوق در ماهیت امر وامی است که‌پس‌از دهسال به وام دهنده پس داده‌می شود . علت افزایش میزان وام این بود که دستمزد لوله‌کشی و قیمت لوله در دهسال اخیر ترقی کرده است معهذا مخارج اضافی را بحساب‌هزینه‌انشعاب نگذاشتیم چون هزینه انشعاب پولی است که صاحب مستغل به سازمان آب میدهد .

و دوباره باو پس داده نخواهد شد اما وام پولی است که به‌صاحب مستغل پس داده خواهد شد و از طرفی دیگر از این پس انشعاب بنقاط اطرا فشهر و حومه تهران منتقل میشود . پیش‌بینی میشودتا آخر برنامه چهارم ۵۰هزار مستغل مشمول این‌افزایش گردندوتاکنون به ۳۵۰ هزار مستغل داخل شهر انشعاب داده شده که مشمول این وام نیستند .

راه آهن آذربایجان باز شد

خبرنگار ما در تبریز آخر وقت امروز گزارش داد: ساعت ۱۲ظهر امروزخط‌آهن‌آذربایجان باکوشش ماموران فنی راه‌آهن‌باز شد وامشب قطارهای مسافری از تبریز حرکت میکنند.

خط آهن آذربایجان درایستگاههای «سراجووخراجو» بین میانه و مراغه بسته شده بود.

مدیرعامل کانون پرورش فکری‌کودکان ونوجوانان‌گفت:

زندانها باید به‌مراکز تعلیماتی مبدل شود

اجتماع دست رد بسینه زندانیان آزاد شده میزند

*** اغلب زندانیان دچاربیماری روانی میشوند**

درسمینار بررسی مشکلات‌زندانیان آزادشده خانم لیلی ارجمند مدیر عامل کانون پرورش‌فکری کودکان ونوجوانان‌اظهارداشت : که امروز برای بررسی‌همه‌جانبه مسائل‌اجتماعی و اشتغال زندانیان پس از آزادی‌از زندان‌دراینجا گرد آورده‌ایم آیا میتوانیم بدون توجه بروابط و آنچه که قبل از آزادی در زندانها وجود دارد و اثرات نامطلوبی که زندان در طول مدت‌زندان برفرد زندانی‌برجای میگذارد به بررسی مسائل پس از آزادی از زندان بپردازیم ؟

مشکل اساسی

مدیر عامل کانون پرورش فکری کودکان و نوجوانان همچنین گفت:

اطلاعاتیکه در دست است نشان میدهد از ۱۲۵ زندان و بازداشتگاه کشورتنهادرتهران و مراکزاستانها امکانات محدود تحصیلی فراهم است. محل و موقع و بنای غالب زندانها غیر بهداشتی بوده‌و سلامتی زندانیان را تهدید میکند و برای زندانیان‌از جهت آنکه کارگاه های صنعتی و حرفه‌ای جز در چند شهر و آنهم محدود . موجود نیست طبیعتا کار اجباری وجود ندارد . اکثرا اوقات‌را باطل و باطل میگذرانند و پس از مدت کوتاهی بانواع بیماریهای‌جسمی مبتلا میگردند . مطالعات روانشناسی بخوبی نشان میدهد که چگونه افرادیکه زندانهای سنگین را می‌گذرانند اکثرا به بیماریهای روانی مبتلا میگردند که رایجترین آنها افسردگی روانی میباشد عمده‌ترین گرفتاری و مشکل اساسی زندانی‌پس از آزادی از زندان «کار» است . جامعه بطورعام‌ویرا با سوءظن‌مینگرد و ازوی‌برای اشتغال بکار برکدعم سوءپیشینه میطلبد وقانون نیزباندادن چنین برگی آن نظر را تایید میکند و در مجموع دست رد بسینه زندانی آزاد شده میخورد .

اگر مازندانها را تبدیل بمراکزی کنیم که در آنجابزهکاران راتربیت کنیم‌وبرای‌زندگی مجددوشرافتمندانه درجامعه‌آماده‌نمائیم و ازاین‌جهت‌نیز اطمینان خاطر یابیم‌باآسودگی خاطر صلاحیت وی را برای اشتغال بکار تایید میکنیم . عدم تایید صلاحیت زندانی از جانب‌ماامروز دال برآنست که ما ناخودآگاه زندانهای خود را مراکز تربیتی نمیدانیم .

کودکان زندانی

مسئله کودکان زندانی نیز بخشی از این مشکل است و بی‌وجود طرحی عمومی برای اصلاح همه زندانها این مسئله نیز بخوبی حل‌نخواهد شد . کودکانی که امروز درزندانهای سرتاسر کشور وجود دارند بالغ بر هفتصد نفرند که بیش‌از ۷۵ در صد آنهامرتکب سرقت شده و جیب‌بری کرده‌اندو قریب ۵ درصدآنها نیزمواد مخدره حمل کرده‌اند .

درحالیکه برای بهبود وضع واصلاح آنهامابیش‌ازبزرگسالان‌به چاره‌جوئی پرداخته و در این راه امتیازاتی بیش‌از سایرین برای آنها کسب کرده ایم و در تهران موفقیتهائی درجهت‌ایجادیك ساختمان جدید و بهبود تغذیه‌و رعایت اصول بهداشت وجودداشته که البته کودکان شهرستانی از این امتیازات بی نصیب بوده‌اند. خانم‌ارجمند در پایان اضافه کرد :

هزاران نفراز کودکان ما که جز تیرگی هیچ‌ندیده‌اند چشم انتظارند که از تیرگی‌ها بدرآیند وشکوه زندگی را دریابند زندگی می‌تواند برای آنها زیبا باشداگر که چاره اندیش این مشکل بزرك باشیم . اکنون قبل‌ازاینکه سخن دیگری گفته باشم میپرسم‌ما که پایه های فردائی درخشانرا استوار می‌کنیم وایرانی سربلند میسازیم می‌توانیم بخشی‌از هموطنان‌خودرا دربند ببینیم بی آنکه چاره ای اساسی بکنیم وشخصیت انسانی‌را به آنها بازنگردانیم .

هفته آینده :

اولین پرونده شرکت واحد به دادگاه ارجاع میشود

رسیدگی به پرونده سوء استفاده در شرکت واحد ، مرتب صبح و شب از طرف بازپرسان دیوان کیفرادامه دارد .

تاکنون سی و شش نفر از متهمان بازداشت شده همچنین در باره‌سوء استفاده در شرکت واحد تاکنون بیست و چهار پرونده تشکیل گردیده که به ترتیب آماده برای صدورکیفرخواست میگردد .

برای صدور کیفرخواست اولین پرونده بازپرسان منتظر نظریه کارشناسان میباشند . بطوریکه کسب اطلاع شده‌تا هفته آینده اولین‌پرونده بدادگاه ارجاع خواهد شد .

در تمام پایتخت‌ها

بقیه از صفحه اول

بیاناتی از اینکه موسسه آموزش و تحقیقات تعاونی توانسته است در مدتی کوتاه‌نضج‌بگیرد‌اظهار خوشوقتی کرد و گفت دراین موسسه عده‌زیادی از دانشجویان و جوانان علاقمند به تعاون خواهند توانست معلومات و اطلاعات مورد علاقه خود را کسب کنند و اطمینان دارم که این موسسه در کار خود موفق خواهد شد .

نخست‌وزیر در این‌مراسم همچنین گفت که لایحه تعاون سال آینده به مجلسین داده میشود

نخست‌وزیر افزود همانطور که شاهنشاه در کتاب انقلاب سفید فرمودند جامعه باید برروی اصول تعاون استوارباشدو همین‌نیت‌عالی بود که‌بامر تعاون اهمیت خاص‌داد.

آقای‌هویدا تاکید کرد دولت برای پیشرفت امر تعاون مساعدت های لازم راانجام خواهد داد ولایحه تعاون سال آینده به مجلس‌تقدیم می شود .

وضع ترافیك

آقای هویدا سپس به گفتگوی هفته گذشته خود با خبرنگاران مطبوعات و اینکه ایران « ازمدار بسته » عقب افتادگی خارج گردیده اشاره کرد و گفت‌یکی‌ازمطبوعات ازماایراد گرفت که وضع تاکسی ماهنوز خراب است ووضع ترافیك مارا بارم مقایسه کرد که در آنجا بین‌تاکسیها برسر مسافر دعواست درحالیکه وضع ترافیك در آن کشور ها اینطور ها نیست در تمام پایتخت های بزرك دنیانظیراینگونه ناراحتی ها و مشکلات ترافیك‌وجود دارد . آقای نخست وزیر گفت تراکم‌وسائل‌نقلیه‌نمونه‌بهبودزندگی مردم‌است وبنابراین نباید فقط به ذکرقسمت‌های‌ناراحت‌کننده‌زندگی بپردازیم

آقای نخست‌وزیر با اشاره به وضع موجود اسفالت خیابان های تهران گفت :خیابانها بصورتی درآمده که می شود گفت ازایجاد چند گودال خیابانی بوجود آمده است ولی برای‌رفع این مزاحمتهاو اصلاح‌خیابانها باید انجمن شهر که منتخب مردم است اقدام کندومردم باید با انجمن شهروشهرداری‌منتخب خود همکاری کنند تا سروسامانی باین وضع داده شود .

آقای نخست‌وزیر سپس‌به پیشرفت های‌چند سال‌اخیر کشور تحت‌رهبری شاهنشاه آریامهر اشاره نمود وگفت ما بناچارایران را بدست شماجوانان میسپاریم و امیدواریم زمان کهولت که‌وقت‌استراحت ماست‌دیگر دردسر اتوبوس ، تاکسی،اسفالت و اینگونه چیزها وجود نداشته باشد و ما از آن وضع خوب برخوردار گردیم .

درخاتمه‌آقای نخست‌وزیر ازنزدیك با دانشجویان بگفتگو پرداخت .

مدت قانونی مأموریت

بقیه از صفحه اول

مشمول عام‌المنفعه مامور شده‌اند تاپایان سال ۴۸ باید حفظ شود.

در این تصویب نامه اشاره شده که حقوق و مزایای مستخدمین در این مدت طبق آئین نامه ماموریت کماکان پرداخت خواهد شد .

خبرنگار ما گزارش میدهد : در مقررات آئین نامه ماموریت کارمندان تصریح گردیده که‌هیچ کارمندی نمی‌تواند به موسسه غیر مشمول قانون استخدام بیش‌ازشش ماه ماموریت یابد و اگر بیش از این مدت ماموریت لزوم پیدا کند، موسسه مربوطه مجاز به نگهداری پست سازمانی کارمند‌مامورنخواهد بود با توجه به تصویب نامه اخیر هیئت دولت‌استثنائاباتمدیدماموریت کارمندان موافقت گردیده است .

تا آخر ۴۸

در حال حاضر عده‌ای ازکارمندان دولت بصورت مامور در شرکتهای دولتی ، شهرداری و انجمن های شهر و بهداری و شهرداری و دانشگاههای دولتی و غیر مشمول مانند دانشگاه تهران و دانشگاه پهلوی مشغول انجام وظیفه میباشند که حقوق و مزایای ثابت این نوع کارمندان باضافه فوق‌العاده‌ای که از طرف موسسه مامور خدمت‌به‌این دسته از کارمندان پرداخت‌میگردد از صندوق موسسه مامور کننده پرداخت میگردد .

طبق تصویب نامه‌اخیر ماموریت این کارمندان تاپایان سال جاری تمدید گردیده و ازاول سال ۴۸ بایستی به موسسه متبوعه بازگردند، و اگر کارمندی با رضایت کتبی موافقت نمود که به عنوان کارمند مامور ، در خدمت موسسه دولتی غیر مشمول قانون استخدام باقی بماند ، پست ثابت سازمانی وی از اول‌سال۴۸در اختیار کارمندیگری قرار خواهد گرفت ولی تازمانیکه‌در ماموریت میباشد ، سوابق خدمتی وی محسوب خواهد شد .

این کارمند در هر تاریخی که به موسسه متبوعه خود بازگردد ، در صورت نبودن پست سازمانی بصورت کارمند آماده به‌خدمت در خواهد آمد .

استخدام کارمند جدید

کارمندانیکه در موسسات غیر مشمول عام‌المنفعه مانند تربیت‌بدنی و دانشگاه ملی بصورت مامورانجام وظیفه مینمایند نیز میتوانند باحفظ پست سازمانی تاپایان سال ۴۸ در ماموریت باقی بمانند .

خبرنگار ما میافزاید : چنانچه اینگونه موسسات موافقت‌وزارتخانه های مربوطه را جلب نموده و دفتر بودجه سازمان‌اموراداری‌واستخدامی کارمندان با محل حقوقی خودبرای همیشه به موسسه عام‌المنفعه منتقل میشوند .

در این صورت پست سازمانی‌این کارمندان در وزارتخانه های‌مربوطه از طرف سازمان امور اداری و وزارتخانه حفظ شده و برای پست های خالی کارمند جدید استخدام خواهد شد .

برفیلم‌سینماها‌نظارت‌میشود

بقیه از صفحه اول

هنر می‌باشد و در مورد قسمت دوم سئوال یعنی نحوه نظارت برفیلمها باستحضار میرساند که‌اصولا فیلم‌ها در سه شورای مختلف مورد بررسی قرار میگیرد چه فیلم را بطورکلی می‌توان به‌سه دسته تقسیم نمود:

اول: فیلمهائی که هیچ نوع‌جنبه بدآموزی ندارد.

دوم: فیلمهائی که بمسائل‌مربوط به جوانان و دانش آموزان بستگی پیدا میکند.

سوم : فیلمهائی که بجهات بد آموزی ویا دیگرمسائل نمایش‌آنها نتیجه نامطلوب دارد.

براساس این سه نوع بدواشورای اولیه که بنام‌هیئت نظارت برنمایش فیلم است از نمایندگان وزارت اطلاعات شهربانی کل کشور و وزارت فرهنگ و هنر تشکیل‌یافته‌و کلیه فیلمهارابدون استثناء مشاهده میکنند و به هرکدام که آنرا از دسته اول یعنی مفید یالااقل عاری از نکات بدآموزی تشخیص دهند اجازه نمایش داده و پروانه نمایش از طرف اداره کل امور سینمائی کشور صادر میگردد .

اعضاء این هیئت از کارمندان مجرب‌و عالیرتبه دستگاههای‌مربوط بخود میباشند.

چنانچه فیلمی با تربیت نوجوانان بستگی داشت و دیدن آنها برای افراد در سنین کمتر از ۱۸ سال مناسب نبود فیلم مربوط به شورای دوم که از نمایندگان انجمنهای‌خانه ومدرسه یعنی اولیاء و مربیان‌اطفال تشکیل میشود احاله میگردد ودر آنجاست که‌برای‌نمایش یاجلوگیری از نمایش فیلم اظهار نظر میکنندو براساس نظری که میدهند اقدام میشود.

اما در صورتیکه نمایش فیلم با نظر هیئت نظارت بر نمایش فیلم‌غیر مجاز اعلام گردد موضوع بر حسب اعتراض صاحب فیلم در شورای‌سوم که‌شورای هنرهای نمایشی‌وبالاترین مرجع رسیدگی بکار فیلم وسینما وامور مربوط بنمایشی است‌مطرح میشود.

گاهی هم اتفاق میافتد که‌اعضای هیئت نظارت اولیه بر نمایش فیلم در مورد فیلمی به‌توافق کامل‌نرسند درچنین صورتی‌نیز‌موضوع به‌شورای هنرهای نمایشی احاله میگردد .

فیلمهای مورد اختلاف در شورای هنرهای نمایشی نشان داده میشود ونظری که شورای ، در باره آنها میدهند بموجب مقررات قطعی‌است وتصمیم مربوطه بمورد اجراگذارده میشود.

در شورای هنرهای نمایشی‌دوازده نفر برحسب وظیفه یا حرفه خود شرکت دارند که عبارتند از هنر-شناس -روانشناس -جامعه شناس-کارشناس فرهنگی و تربیتی وامور نمایش و نماینده جامعه مطبوعات.

این گروه به‌پیشنهادو معرفی‌وزارت فرهنك وهنر و تصویب هیئت دولت انتخاب شده‌اندوعلاوه بر آنان‌معاون وزارت اطلاعات‌و معاون شهربانی کل کشور نیز عضو شوری‌میباشند.

تاکنون نمایش ۲۶ فیلم از طرف شوراهای مذکور ممنوع اعلام گردیده است.

به وارد کنندگان‌فیلم سازندگان فیلم مدیران سینماها کتبا تذکرداده شده است که از خریدن وساختن فیلمهای جنائی که دارای‌صحنه‌های کشت و کشتار بیش از حدوناراحت کننده است خودداری نمایند.

شورای‌های سه‌گانه مراقبت کامل دارند که صحنه‌هائی از فیلم ویا بطور کلی فیلمهائیکه از نظرمسائل جنسی بدآموزی‌دارد بمعرض‌نمایش قرار نگیرد.

سناتور عیسی صدیق گفت خوشحالم در نتیجه گزارش وزارت فرهنك و هنر روشن شدیم واسباب خوشوقتی است که سه شورا باین کاررسیدگی میکند و توجه دارند فیلمهای بدآموز نشان داده نشود .

سناتور صدیق گفت من باین‌علت سئوال کردم که اشخاص بی غرض و فرهنگیان شریف ایراد گرفتند که در بعضی سینماها صحنه های منافی عفت نشان داده میشود وموجبات‌اختلال فکر جوانان فراهم میگردد و اکنون خوشحالم که وزارت فرهنك و هنر باین کارکاملا روشن است .

ناطق گفت مطابق تحقیقاتی که بکوشش انجمن‌اولیاء بوسیله موسسه تحقیقات اجتماعی دانشگاه تهران‌بعمل آمده است نود درصد کسانی که‌به سینما میروند ۱۵ تا ۱۸ ساله هستند یعنی در سالی که در مرحله بلوغ هستند و متاسفانه جمعی ازاین‌جوانان از راه مدرسه به سینما میروند وقتی از آنها سئوال شد ، گفتند ما فیلم های سکسی را دوست داریم واسباب تحریك ماهم میشود! من‌پیشنهاد می‌کنم کتابی که بکوشش‌انجمن اولیاء چاپ شده است در دسترس متصدیان مسئول قرارگیرد .

سناتور صدیق به فیلمهای تلویزیونی اشاره کرد آیا وزارت فرهنك و هنر براین فیلمها نظارت دارد، اگرنظارتی دارد چرا اجازه نمایش آنرا میدهد، من‌امیدوارم‌درقسمت‌فیلمهای‌تلویزیونی هم‌نظارت کامل بنمایند .

سناتور صدیق گفت باعث‌خوشحالی است که وزارت فرهنك و هنر تذکر داد که فیلمهای جنائی وارد نشود ، من میخواهم که این تذکر درمورد فیلمهای سکسی هم باشد . زیرا جوانان در پای تلویزیون یا سینما خیال میکنند که صحنه های فیلم حقیقی است. بنظر من ضرور است وزارت آموزش وپرورش طی‌کنفرانس های متعدد در دبیرستانها نشان بدهد که این فیلمها چه جوری‌درست میشود، در اینصورت آنها میفهمند و صحنه های فیلم افسانه است واثر زشت وناپسند فیلم از بین میرود .

در دستور

آنگاه لوایح دولت مطرح و مورد بررسی قرار گرفت .

ولایحه اجازه واگذاری و فروش اراضی دولتی به تصویب رسید .

رئیس اتحادیه کارخانجات ساعت‌سازی

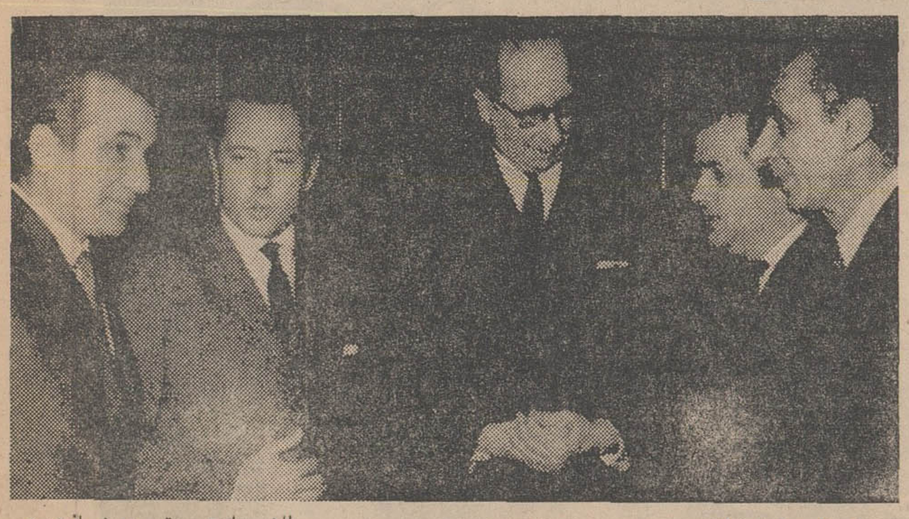

بقیه از صفحه اول

در عکس فوق از راست بچپ آقای اشتری رئیس اتحادیه صنف طلا، جواهر وساعت، یکنفر ازاعضاء هیئت اتحادیه ساعت سویس وآقای پرزیدان بوثر رئیس اتحادیه کارخانجات ساعت‌سازی سویس و یکنفر دیگراز هیئت مزبور و آقای صمد رضوان رئیس صنف جواهر طلا- ساعت و نقره در ضیافت‌دیشب دیده میشوند.

خواهد شد و ساعتهای فرعی دیگر از این ساعت‌با کابل تغذیه خواهند شد .

قرار شد که این هدیه امروزطی نامه‌ای از طریق صنف و اطاق بازرگانی تهران به شهرداری‌تهران اطلاع داده شود.

(اکسیژن) تابی‌شبانه‌روزی
امین‌چهارراه‌سیدعلی ۳۳۴۷۹۷

مجله فقیه منتشر شد

دنباله اخبار خارجه

براثر نزول برف سنگین :

۶ هزار مسافر در فرودگاه کیپ‌کندی سرگردان شدند

نیویورك ـ خبرگزاری‌فرانسه‌ـ براثر ریزش برف سنگین در نیویورك فرودگاه کیپ کندی به روی هواپیماها بسته شده و برنامه پرواز شرکتهای مختلف هواپیمائی لغو گردیده است .

دیروز بیش از شش هزار نفر از مسافرین در این فرودگاه سرگردان بودند و سرانجام ناچار شدند شب را در فرودگاه و محل های نزدیك به‌آن بروز برسانند از طرف شرکت های هواپیمائی بین مسافران پتو و بالش توزیع شد .

ارتفاع برف در نیویورك اکنون ۳۵ سانتیمتر رسیده و ریزش‌چنین برف سنگین در سالهای اخیرسابقه نداشته است.

ذوالفقار علی بوتو آزاد شد

لاهور ـ پاکستان ـ آسوشیتدپرس دادگاه‌عالی پاکستان‌غربی دستورداد که‌ذوالفقار علی بوتو که مدت نود روززندانی بوده‌است آزادشود درحکم دادگاه گفته شده‌است که علی‌بوتو به منزل مسکونی خود در شهر لارکانا انتقال یابدودر منزل خودزیرنظر باشد.

اشکول گفت :

اسرائیل حاضر است شهرهای اشغالی اردن را پس بدهد

نیویورك ـ آسوشیتدپرس ـ لوی‌اسکول نخست‌وزیر اسرائیل ضمن مصاحبه‌ای با مجله‌نیوزویك اعلام کرد «من حاضرم باپرزیدنت ناصر در هرزمان و هرکجامذاکره کنم و درباره مراسم و تشریفات مذاکره ، دستور مذاکرات‌وشکل میز نیز جدل نخواهم کرد» .

مصاحبه اشکول در واقع پاسخی به مصاحبه عبدالناصر بود که‌هفته پیش با مجله نیوزویك بعمل آورد . ناصر امتیازاتی را که حاضر بود به‌اسرائیل‌بدهد گوشزد کردو ازاسرائیل تقاضای‌امتیازات مشابهی نموده بود .

اشکول گفت : «ما در مورد هرچیز انعطاف پذیریم . اما در مورد ارتفاعات‌جولان و قسمت‌عربی اورشلیم هرگز آنهارارهانخواهیم کرد . دراین دومورد انعطاف‌پذیر نیستیم.»

نکات دیگر مصاحبه اشکول‌از این قرار بود .

۱ـ اسرائیل در صدد تسلط‌بر مناطق مسکونی ساحل غربی رود اردن نیست . اما رود اردن باید مرزامنی برای ما باشد .

۲ـ اسرائیل تقاضای غیرنظامی کردن شبه‌جزیره سینارا نکرده است . (ناصر درمصاحبه‌خود گفته بود حاضر نیست شبه‌جزیره سینا را در برابر خروج قوای اسرائیل غیرنظامی کند)

۳ـ اسرائیل نمیتواند آوارگان فلسطین رابرگرداند ـ اما ما در سالهای گذشته با برگرداندن۴۰ هزار نفر از آنها موافقت کرده‌ایم و اماده‌ایم به‌بقیه ان ها غرامت پرداخت کنیم .

۴ـ اگر اردن محتاج یك بندر در مدیترانه است ما حاضریم تسهیلات بندری حیفا یا آشودرا آزادانه در اختیار اردن بگذاریم.

اشکول افزود حاضراست‌شهرهائی مانند نابلس ، جنین وغزه راباردن برگرداند ،

پانصد زائر ایرانی وارد جده شدند

هواپیمائی ملی ایران امروز اعلام کرد که تابعدازظهر امروز متجاوز از پانصد نفر از زائران‌خانه خدا بوسیله پنج‌پرواز آن شرکت به‌جده عزیمت کردند .

ظهر امروز خبرنگار اطلاعات بااستفاده از دستگاه بی‌سیم‌هما که بین تهران و جده دائما درارتباط است کسب اطلاع نمود که کلیه زائران ایرانی که به‌جده وارد شده‌اند سلامت‌اند .

انتصابات وزارتکشور

شاهپور عبدالوند مدیر کل دفتر کارگزینی و رفاه کارکنان

مهندس جواد تبریزی مشاور وزیر ومسئول اموراستان‌آذربایجان غربی ، فریدون والائی فرماندار شاهی ، ایرج صوفی سیاوش‌ناظر در دفتر وزارتی .

شهردار کن بعلت سوء استفاده بازداشت شد

امروز کسب اطلاع شد که‌آقایان محمدی شهردار کن و خلفی رئیس حسابداری این شهرداری بعلت‌سوء استفاده های زیادی که کرده‌بودند پس از بازرسی بازرسان شاهنشاهی از طرف بازپرسی دیوان کیفر بازداشت شدند خبرنگارما اضافه کرده است چند نفر از کارمندان این شهرداری نیز باین مناسبت‌در مظان اتهام‌قراردارند که‌بترتیب پرونده‌های آنان رسیدگی خواهد شد.

مرگ براثر سقوط کارد ازطاقچه !

چند روز قبل دختری سیزده‌ساله بنام معصومه جهرمی را که ازناحیه پهلودر اثر وارد شدن ضربه شیئی نوك تیز (چاقو یامشابه آن)مجروح شده بود، به‌بیمارستان سینا آوردند وبلافاصله به اطاق عمل برده و پزشکان مشغول عمل جراحی‌شدند ولی «معصومه»زیرعمل جراحی فوت نمود.

پرونده امربه شعبه چهارده‌دادسرای تهران ارجاع شد و آقای پاکزاد بازپرس جهت تحقیقات‌به شهریار رفت و پس از تلاش، پدر و مادر دختر را پیدا کرد.

میرزا آقاجهرمی‌پدر دخترجریان را اینطور شرح میدهد : در اثر افتادن یخدانی که در طاقچه بودەو کارد نوك تیزی‌روی آن قرارداشته، کارد به‌پهلوی معصومه که در زیر کرسی خوابیده بود ، فرو رفت . بلافاصله همسایه‌ها جمع شده و معصومه را به‌علیشاه عوض بردندو چون فشار خون او به هفت‌رسیده بود، پزشك معالج او رابتهران‌اعزام داشت.

در بازپرسی که از اهالی محل‌و همسایگان بعمل آمد، قرائنی که بتوان به‌آن جنبه قتل‌داد پیدا نشد وچون شهریار جزو حوزه قضائی شهرستان کرج میباشد، لذا پس‌از تحقیقات مقدماتی ، پرونده همراه متهم (پدر معصومه) به دادسرای کرج ارسال گردید.

دختر جوانی باسقوط ازطبقه ۱۴

ساختمان آلومینیوم خودکشی کرد

صبح امروز ، دختر جوانی که ظاهرا بیست ساله‌بنظرمیرسید، باپرت کردن خود از طبقه چهاردهم ساختمان آلومینیم واقع در خیابان شاه ، اقدام‌به خودکشی کرد. هویت وعلت مرگ به اداره پزشکی قانونی فرستادند.

دراین عکس که از پارکینگ ساختمان آلومینیم برداشته شده، مامورین کلانتری مشغول تنظیم صورتجلسه مربوط به حادثه می‌باشند ودرسمت راست عکس ، جنازه دختر جوانی که روی آن پوشیده شده‌است دیده می شود . درسمت چپ عکس نیز نمای جنوبی ساختمان آلومینیم دیده می شود.

این دختر جوان ظاهرا درحدود ساعت شش و نیم صبح، وقتیکه آسانسورهای ساختمان آلومینیم‌بکار میافتد، داخل ساختمان شده وخود را به طبقه چهاردهم آن رسانده و بقصد خودکشی خودرابه پائین پرت کرده است.

محلی که این دختر جوان‌سقوط کرده ، پارکینگ ساختمان آلومینیم است‌ونگهبان پارکینگ اظهارداشت که در حدود ساعت شش وسه‌ربع صبح ، من برای سرکشی به‌قسمت «شوفاژ» ساختمان رفتم و ده دقیقه بعد که برگشتم . جنازه این دختر راکه‌برروی اسفالت محوطه‌پارکینگ متلاشی شده بود ، دیدم وبلافاصله جریان را به مامورین اطلاع دادم.

گزارش خبرنگارما حاکیست که دربازرسی بدنی که بوسیله‌مامورین بعمل آمد، هیچگونه مدرکی که هویت این دختر را معلوم سازد ، بدست نیامد. این دختر پالتوی‌قرمز و«چکمه» مشکی پوشیده بود و مامورین جنازه اورا برای تعیین

برای کلاهبرداری در بانکها حساب باز میکردند !

چندی قبل جواد غفارزاده و مهدی حمیدی فراهانی با نام های مستعار در بانك های مختلف تهران حساب جاری باز کردند ودسته چك های مختلف گرفته و در جیب‌خود گذاشتند .

این دو نفر با دردست داشتن دسته چك ها از کسبه و فروشندگان عمده جنس می خریدند و در ازای بهاء آن چك وعده‌دار میکشیدند .

فروشندگان در سررسید چك ها متوجه میشدند که چك بی‌محل و خالی از وجه است ووقتی به تعقیب موضوع می پردازند متوجه میشوند اصولا شخصی باین نام وجود ندارد و ناچار جریان را به اداره آگاهی اطلاع‌میدهند.

پرونده امر پس‌از تحقیقات ازطرف اداره‌آگاهی بازپرسی ارسال میگردد و از طرف بازپرسی قرار مجرمیت این‌دو نفر صادر و برای صدور اذعانامه نزد دادستان‌فرستاده میشود .

نفری ۱۵۰۰ تومان عیدی برای چهارپسر و ۱۲ نوه

آقای محمداکبر کارمند وزارت اطلاعات باخرید یك دسته چك خوشبختی بلیط های اعانه ملی ،چهاربار برنده شد .
یك جایزه ۶۰ ریالی
یك‌جایزه ۲۵۰۰ ریالی‌ماقبل جایزه یك‌میلیون ریالی
یك جایزه ممتاز یك میلیون ریالی
وبالاخره یکدستگاه پیکان سفیدجایزه دومین قهرمان شانس

وقتی آقای محمداکبر در چهارراه گلوبندك تهران متوجه شد که‌یکی از بلیط های دسته چك او یکصد هزار تومان جایزه برده ودوبلیط دیگر نیز یك جایزه۲۵ هزارریالی ماقبل جایزه ممتاز و یك جایزه ۶۰ ریالی برده تازه پی‌برد که بابزرگ‌ترین سئوال زندگیش مواجه شده است وآن اینکه‌چگونه این‌موضوع رابه‌همسرش بقبولاند . آقای اکبر ازآن تیپ مردانی است که همه چیز راباخنده و شوخی برگزار میکند و دوست دارد با ساختن داستان های شیرین، سربسرخانمش بگذارد وطبیعی است در این‌موقعیت حساس ، برای آقای‌اکبر که لااقل چندین بار بشوخی خبر برنده شدن خودرا در قرعه‌کشی بلیط های‌اعانه ملی بهمسرش اطلاع داده است ، مشکل ترین کار هممین است که خانم را وادار به باورکردن این‌خبر مسرت‌بخش سازد !

آقای اکبر بدرستی نمیداند که فاصله چهارراه گلوبندك تا خانهٔ خود در خیابان جعفر ، چهارراه عباسی را چگونه وباچه سرعتی طی کرد اما خوب میداند که دوساعت از وقتش صرف این کار شد که همسر خود را قانع کند که این‌بار «حقیقتا» صدودوهزارو پانصدو شش تومان برده است و هنگامیکه خانم اکبر دانست که‌شوهرش برای‌دومین بار قصد شوخی ندارد، تازه نوبت «بچه‌ها» بود که ازاین خبر مهم و هیجان انگیز مطلع‌شوند .

برنده خوش شانس جایزه یکصد هزار تومانی بلیط های اعانه ملی که‌یك کارمندقدیمی‌وزارت‌اطلاعات می‌باشد، ۵۷ سال دارد و پدر چهار پسراست که بترتیب سن کارمند شرکت واحد اتوبوسرانی تهران ، دارنده اتوبوس ،مهندس تلویزیون وافسر نیروی‌هوائی شاهنشاهی می‌باشند. خانه آقای محمداکبر در خیابان جعفری ، چهارراه عباسی ، خیابان‌شیروخورشید سرخ تهران، شاید از آن خانه‌های معدودی باشد که‌در تمام مدت شبانه روز یك‌لحظه از صدای خنده‌و شادی خالی‌نیست. زیرا ۱۲نوه قدو نیمقد آقای اکبر برای یکساعت هم‌شده خانه بابا بزرك راخالی نمیگذارند ، خاصه‌اینکه حالا فهمیده‌اند آقای اکبر تصمیم گرفته است‌از صدو دو هزار وپانصد وشش تومان جایزه‌ای که برده است، به هریك‌از عروسها و نوه های خود هزار و پانصد تومان عیدی «خشکه» بدهد !واز آنگذشته چون آقای‌اکبردر قرعه کشی‌قهرمان شانس یکدستگاه پیکان سفیدهم بدست آورد، حالا می‌تواند چهار عروس و۱۲ نوه خودرا هر روزسوار اتومبیل پیکان زیبایش کند و در خیابانها بگرداند . آقای اکبر می‌گوید: راستی بهیچوجه‌انتظار بردن پیکان را نداشتم اما حالا معلوم‌می‌شود واقعا شانس بمن روی آورده‌و دریك هفته‌وباخرید یك دسته چك سه‌جایزه بزرك و پی‌درپی بدست آوردم .

آقای محمداکبر که شوخ‌طبعی رابارقت قلب ووظیفه شناسی توام دارد، درباره اینکه با صدو دوهزار وپانصدو شش تومان جایزه خودچه خواهد کرد، گفت :

قصد دارم‌هزارو پانصد تومان به آقای قباد دولتخواه بلیط فروش چهارراه عباسی که دسته چك خوشبختی خود را از او خریدم و هزارو پانصد تومان‌بهریك ازعروس هاو نوه‌هایم‌بدهم ودرهمین حدودنیز به‌اشخاص بی‌بضاعت کمك کنم بقیه پولم راهم‌صرف‌تعویض خانه‌شخصی وخرید یك‌خانه خوب‌نوساز درشمال شهرتهران میکنم تااز چکه‌کردن سقف درزمستان راحت بشویم!»

برنده جایزه‌ممتاز یکصد هزار تومانی عقیده دارد :

«برای من که بلحاظ شغل اداریم‌میشود، خرید بلیط اعانه ملی ،یك دائما در جریان کمك های ذیقیمت‌فریضه ملی و انسانی است . من سازمان شاهنشاهی خدمات اجتماعی‌همیشه وهربار چندین بلیط‌خریده‌ام هستم‌و میدانم که‌درآمدبلیط های‌وخوشحالم که‌این‌باربابردن‌جایزه‌ای اعانه ملی تاچه‌حددر جهت رفاه‌مردم‌بمبلغ یکصدو دوهزار و پانصدو دورترین روستاهای کشور واحداث‌شش تومان میتوانم هم مستقیمابه درمانگاه ها، بیمارستانها و اموارفراد بی‌بضاعت کمك کنم و هم عام‌المنفعه درچهار گوشه مملکت‌سامان بیشتری بزندگی خودم‌بدهم.

بعداز «لك‌لك‌ها پرواز میکنند» ...
بعداز «انسانها» ...
بعداز «هاملت» ...
اینك فیلم بزرك وفوق‌العاده سال ...
فیلم سه ساعت ونیمه ...
از صبح پنجشنبه فقط در سینما دیانا

نجیب زادگان
سینماسکوپ رنگی

تلویزیون ارنیفون

بهتر و برتر

نمایندگان در شهرستانها : بندرعباس فروشگاه‌عراقی وپارس تلویزیون ـ اهواز
عبدالکریم فتحی ـ رضائیه فروشگاه اطمینان
آ ـ ۷۱۱۳۶

جنیفر جونز
مایکل پارکز
از صبح ۵ شنبه فقط
در سینما مولن‌روژ
کارول

تماشای این‌فیلم برای اشخاص‌کمتر از۱۸ سال‌ممنوع‌است
آ ـ ۷۱۲۵۴

از فردا صبح در سینماهای
سانترال ـ پولیدور ـ متروپل

اثری‌عظیم وپرابهت ازنبردهای خونین جنك بین‌المللی دوم

ژرار باری ـ کلودین اوژه
در فیلمی از : الکساندر آستروك
نبرد آدریاتیک

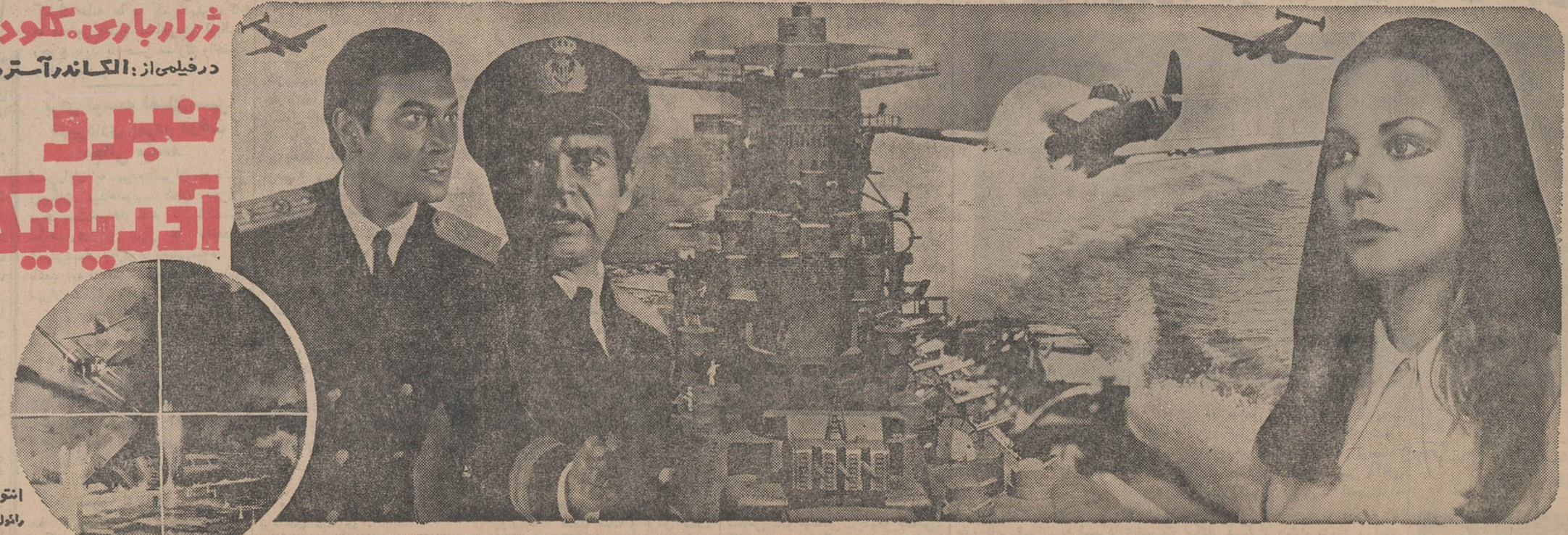

رنگی
باشرکت :
انتونیو پاسالیا ـ رلیا بازیک
رائول سن ایو ـ تاتیانا بابایاکوا

مجالس ترحیم

باکمال تاسف درگذشت مرحوم علی حقیقت‌پرست راباطلاع دوستان و آشنایان میرساند . مجلس ترحیم آن مرحوم روز سه‌شنبه ۲۲ بهمن‌ماه جاری از ساعت ۳تاه بعدازظهر در مسجد مشیرالسلطنه واقع‌درخیابان مولوی وختم زنانه در همان ساعت خیابان امیریه چهارراه کمرك کوچه درخشان منزل شمشیری پلاك ۱۴ برگزار میگردد .

خانواده‌های : حقیقت‌پرست ، سرهنك‌فتح سامی، شمشیری ، فولادی ، تفکری ، هدایت‌نیا ، مروج‌الاسلام نصیریان ، نوبخت ، سرهنك‌سعیدی، آقتابی،طبیب‌زاده صفری ، عرب‌زاده ، سرگرد تیموری ، سروش

آ_۳۶۲۹۹

بعموم بازماندگان آنمرحوم مصیبت وارده‌راتسلیت میدهیم

بدینوسیله فوت مرحومه بانو ربابه صدقی را باطلاع دوستان و آشنایان میرساند . مجلس ختم مردانه‌عصر چهارشنبه ۲۳ بهمن‌ماه از ساعت ۳تاه در مسجد مجد برگزار میگردد امید است خویشان و دوستان و همشهریان عزیز باشرکت خود در مجلس فوق روح آن فقیده‌سعیده راشاد فرمایند .

الاحقر علیمحمدمدرس ، خانواده‌های : فاطمی ، اکرمیان ، کاشانی ، خلیل‌کی‌منش ، زمردی،محسنی فاضل ، فضل‌اله‌صدفی‌پور،ابوالحسن صدفی،عبدالحسین صدفی

آ_۳۶۰۷۷

بمناسبت درگذشت بانوی نیکوکار ربابه صدقی والده آقایان ابوالحسن و عبدالحسین صدقی مجلس ختم مردانه عصر چهارشنبه ۲۳ بهمن‌ماه از ساعت۳تاه در مسجد مجد و مجلس ختم زنانه در همانروزازساعت ۳تاه بعدازظهر در منزل شخصی واقع در خیابان کندی کوچه صائب کاشی ۴۳ منعقد است .

حسین شیبانی ـ محمدناصری

خانواده‌های : شیبانی ، ناصری ، ضرابی ، آگاه فرهپور ، کیومرث کی‌منش ، قمصری ، صدفی

۲_۲ آ_۳۶۰۷۷

نظر بفوت مرحومه بانو همای شریف کاشانی همسر دکتر علیمحمد شریف کاشانی مجلس ختم مردانه روز سه‌شنبه ۲۲ر۱۱ر۴۷ در مسجد حاج‌حسن‌واقع‌درخیابان ارامنه از ساعت ۳تاه بعدازظهر برگزار میشودومجلس ختم زنانه همانروز و ساعت در منزل آنمرحومه واقع‌در خیابان فرهنك کوچه آزاد کوی روح‌شاد شماره ۷۰ منعقد است .

خانواده‌های : شریف کاشانی ، هامرز ، کلهر، بدیعی ، رضوانی ، قره‌خانی

آ_۳۶۱۷۳

به‌آقای دکتر شریف کاشانی وسایر بازماندگان تسلیت میگوئیم .

بمناسبت فوت‌مرحومه بانو فرنگیس عضدی‌امیرعلائی (عفت‌الدوله) فرزند علاءالدوله مجلس ختم زنانه درروز سه‌شنبه ۲۲ بهمن‌ماه از ساعت ۳تاه بعدازظهر ومردانه از ساعت ۵تا۷ بعدازظهر همانروزدرخانقاه صفی‌علیشاه برقرار خواهد بود .

خانواده‌های : امیرعلائی ، عضدی ، معزی،فولادوند کامرانی ، لخجوان،پیرنیا،وثوق‌وسایرخانواده‌های‌وابسته

آ_۳۶۱۶۷

بعموم افراد خانواده‌های عزادار بویژه بازماندگان آنمرحومه مصیبت وارده را تسلیت میدهیم

خانواده‌های : منجمی ، عقیلی ، دکتر کرباسی، زندیان ، بیگدلی ، امیری ، روغنی ، داورنیا ، محمدی صدقدار ، خورشیدپور ، امین‌نژاد ، زرگر ، جعفرقلی

بانهایت تاسف فوت شادروان حضرت ثقةالاسلام سیدمحمدعلی صدرالواعظین همدانی (منجمی)راباطلاع بستگان و دوستان میرسانند . مجلس ختم آن‌مرحوم از ساعت ۳الی ۵ بعدازظهر روز سه‌شنبه ۲۲ر۱۱ر۴۷ در مسجد خندق‌آباد واقع در خیابان مولوی‌نرسیده‌به میدان شاهپور گزار میشود . متمنی است باشرکت در مجلس مزبور روح آنمرحوم را شاد فرمائید .

آ_۳۶۱۷۵

بعموم بازماندگان آنمرحوم مصیبت وارده را تسلیت میدهیم

درنهایت تاسف درگذشت پدربزرگوارم راباطلاع دوستان و همقطاران محترم میرساند . مجلس ختم مردانه آنمرحوم از ساعت ۹الی ۱۱و ختم زنانه ازساعت ۱۱الی ۱۳ روز چهارشنبه۲۳ر۱۱ر۴۷ در خانقاه‌حضرت صفی‌علیشاه برگزار میگردد .

سرهنك داوودترکمان‌رحمانی

خانواده‌های : ترکمان‌رحمانی ، رحمانی ، مصدقی نادعلی‌کریمی ، ستوده ، اسدی ، ترکمان اسدی ، فخیمی ، مهدوی ، وزیری ، زمانیان ، شاملو،تبریزیان جعفری ، علیمیرزائی،رضائی،معتضدی ، باقرزاده،شله‌تی

باکمال تاسف درگذشت مرحوم محمدامین‌بزرك خاندان ترکمان رحمانی را باستحضارعموم‌خویشاوندان ودوستان و همشهریهای محترم ملایری میرسانند . مجلس ختم مردانه آنمرحوم از ساعت ۹تا۱۱ و مجلس ختم‌زنانه از ساعت ۱۱تا۱۳ روز چهارشنبه ۲۳ر۱۱ر۴۷ در خانقاه حضرت صفی‌علیشاه برگزار میگردد .

۱_۲ آ_۲۱۳۸۰

بعموم بازماندگان آنمرحوم مصیبت وارده را تسلیت میدهیم .

بانهایت تاسف فوت بانو بتول مرادیان مادر اینجانبان راباطلاع آشنایان و دوستان میرساندهزینه ختم مردانه بمصارف امورخیریه میرسدو مجلس‌ترحیم زنانه روز چهارشنبه ۲۳ر۱۱ر۴۷ از ساعت سه‌تاینج‌بعد ازظهر در منزل مسکونی آن مرحومه خیابان روزولت کوی شاهین بعداز بیست‌متری جلالی شماره ۲۲ منعقد میباشد .

محمد ، عباس ، مهری ، روحی ، مهین‌مرادیان

آ_۳۶۱۹۵

بعموم بازماندگان آنمرحومه مصیبت‌وارده‌راتسلیت میدهیم

باکمال تاسف درگذشت آقای عبدالوهاب‌خاوریان ابوی آقای ابوالقاسم خاوریان رئیس دبیرخانه قسمت امور اداری وزارت دربار شاهنشاهی راباطلاع میرساند مجلس ختم فقیدسعید از ساعت ۹الی ۱۱ روز سه‌شنبه ۲۲بهمن‌ماه جاری در مسجد مجد منعقد خواهد بود.

وزارت دربار شاهنشاهی

آ_۷۱۲۶۴

خانواده‌های : خاوریان ، حاج‌حریری ، سیدحسنی، گرامیان ، گوهربی ، رئیس‌شقاقی ، دقیقی ، سرهنك فریبرزیان ، دکتر مجاهدی ، زرکشیان ، کریمی‌زند ملك‌نیا ، مظفری ، لباسچی ، دکترواردان ، آقائی ، اسفرجانی ، اخوان‌صادقی،سرهنك‌آتش‌پنجه،جوراب‌باف

بدینوسیله فوت آقای عبدالوهاب خاوریان را باطلاع بستگان و دوستان میرسانند . مجلس‌ختم‌زنانه ومردانه آنمرحوم روز سه‌شنبه ۲۲ بهمن‌ماه جاری از ساعت ۹تا ۱۱ در مسجد مجد منعقد است .

حاج احمد حاج‌حریری ، محمودخاوریان،اسداله خاوریان ، مهدی‌خاوریان ، هادی‌خاوریان،باقرخاوریان محمدعلی سیدحسنی ، رضاحاج‌حریری ، حشمت‌الله گرامیان ، جعفر گوهربی ، مهندس احمد دقیقی ، ابوالقاسم خاوریان ، داودخاوریان ، محمدرضاخاوریان همایون خاوریان

آ_۳۶۲۰۵

بانهایت تاسف فوت مرحوم حاج‌جبار صالح‌نیارا که ازبازرگانان شریف وخوشنام آذربایجانی بودند باطلاع میرساند . مجلس ترحیم فقیدسعید روز ٤شنبه ۲۳ر۱۱ر۴۷ ازساعت ۳تاه بعدازظهر در مسجد ارك‌و مجلس ختم زنانه در همان روز و همان ساعت در منزل آنمرحوم واقع در جنب بیمارستان مهرخیابان‌هما کوچه یاس دست‌چپ درب اول منعقد خواهد بود با تشریف فرمائی خود روح آنمرحوم راشاد فرمائید .

از طرف آذربایجانیهای مقرم تهران

الحاج بزرك ابوحسین

۱_۲ آ_۳۶۲۲۷

بانهایت تاسف درگذشت آقای حاج‌جبار صالح‌نیا بزرك خاندان صالح‌نیا راباطلاع کلیه دوستان‌میرساند. مجلس ختم فقیدسعید روز چهارشنبه ۲۳ر۱۱ر۴۷ از ساعت۳ الی۵ بعدازظهر در مسجد ارك و ختم زنانه در همان روز و همان ساعت در منزل آنمرحوم واقع در خیابان هماجنب بیمارستان مهرکوچه یاس‌درب اول منعقد خواهد بود . تشریف‌فرمائی دوستان باعث‌شادی روح آنمرحوم خواهد بود .

سپهبد مبین ، سرلشگر صمدیانپور ، دکترضازاده شفق ، امامی ، سرهنك‌مهدوی

۱_۲ آ_۳۶۲۲۷

باکمال تاسف فوت مرحوم حاج‌جبارصالح‌نیا را که از موسسین و بنیان‌گذاران این‌شرکت‌بودندبدینوسیله باطلاع دوستان و آشنایان میرساند . مجلس یادبود آن مرحوم روز چهارشنبه ۲۳ر۱۱ر۴۷ از ساعت ۳الی۵ بعدازظهر در مسجد ارك منعقد خواهد بود . متمنی است باتشریف‌فرمائی خود روح آنمرحوم را شاد فرمایند .

شرکت تعاونی وتوزیع‌روده‌تهران‌وحومه

۱_۲ آ_۳۶۲۲۷

بانهایت تاسف فوت مرحوم حاج‌جبار صالح‌نیا موسس و بنیان‌گزار این‌اتحادیه راباطلاع دوستان و آشنایان میرساند . مجلس ترحیم فقیدسعید روز چهارشنبه۲۳ بهمن‌ماه ۴۷ ازساعت ۳الی ۵بعدازظهر در مسجد ارك و ختم زنانه در همان روز و همان ساعت در منزل آن مرحوم واقع در خیابان‌هماجنب‌بیمارستان‌مهر کوچه‌یاس درب‌اول منعقد خواهد بود .

خانواده‌های : صالح‌نیا ، احمری ، عمیم ، رادپیمان، زهتاب‌زاده‌آرام ، صالحی‌فیروز ، صالحی ، خلیل‌زاده تبریزی ، قاضی ، جوادزاده بیجاری ، زهتابی ، کاظمی، ملکیان ، روشن ، پاکناه ، نیکنام ، فکرمند ، زهتاب، امینی ، ثشکری ، سرتیپی ، پاك‌نیا ، مسعودیان

۱_۲ آ_۳۶۲۲۷

بعموم بازماندگان مخصوصا خانواده‌هائیکه در این مصیبت عزادارند تسلیت میگوئیم

در مسجد حاج‌حسن شهریار

بانك کشاورزی شهریار بانهایت‌تاسف‌درگذشت شادروان محمدسعیدفرهمند رئیس حسابداری این‌بانك راباطلاع عموم میرساند . ضمن عرض تسلیت بخانواده آنمرحوم مجلس ختمی ازساعت ۳تاه بعدازظهر روز چهارشنبه بیست‌وسوم بهمن‌ماه جاری در مسجدحاج حسن شهریار (علیشاه‌عوض) منعقد خواهد بود .

کارکنان بانك کشاورزی شهریار

آ_۷۱۴۱۰

خانواده‌های‌فخرائی ، شهیدثالث ، گرجی‌تهرانی افضل ، جوادی ، مفیدی ، سجادی ، ایران‌بدی،حمیدی

باکمال تاثر درگذشت بانوطیبه‌فخرائی راباطلاع خویشاوندان و آشنایان میرساند . مخارج‌مجلس ختم مردانه بنابه‌وصیت آن‌مرحومه صرف امورخیریه‌خواهد شد . مجلس ختم زنانه روز سه‌شنبه ۲۲ بهمن (فردا) از ساعت سه‌تاپنج بعدازظهر در منزل آقای هادی‌شهید ثالث واقع در خیابان شاه‌اسمعیل صفوی کوچه امیر شماره ۱۶ منعقد خواهد بود .

مصیبت وارده را به‌عموم بازماندگان مخصوصا به‌آقای هادی‌شهیدثالث برادر آنمرحومه‌تسلیت‌میگوئیم

باکمال تاسف درگذشت‌شادروان محمدعلی بهبهانی رئیس اطاق بازرگانی شیراز رابه‌اطلاع دوستان و همشهریان محترم میرساند . مجلس ختم فقید سعید صبح چهارشنبه ۲۳ بهمن از ساعت ۹تا۱۱ در مسجد مجد برقرار خواهد بود.

سردارفاخرحکمت ، محمدنمازی ، مهدی نمازی، رضابوشهری ، امیرهمایون بوشهری ، علی‌قلی‌هدایت، دکترنفیسی ، دکتر مصباح‌زاده ، عبدالرحمن فرامرزی سلطانی ، بهبهانی ، علی‌محمدهقان ، ابوالحسن‌رضوی خبیرالدوله‌حکمت ، صادق بوشهری ، باقربوشهری ، دکترعظیمی ، مهرزاد ، دکترمهذب،دکترفربود،غلامعلی پرویزی ، رسول پرویزی ، مجید ملك ، عرب شیبانی، صارمی ، مهدی‌صدرزاده ، هاشم جاوید ، عبدالحسین طباطبائی ، مرتضی حکمت ، عبداله دشتی ، حسین بوشهری ، قاسم‌بوشهری ، حسین ناظم‌بوشهری

۱_۲ آ_۳۶۱۲۳

بانهایت تاسف درگذشت‌شادروان محمدعلی‌بهبهانی رئیس اطاق بازرگانی شیراز که‌از بازرگانان بنام فارس بودند باطلاع همکاران محترم میرساند . مجلس ختم آنمرحوم از ساعت ۹تا۱۱ صبح چهارشنبه ۲۳ بهمن ماه در مسجد مجد برقرار خواهد بود .

رئیس اطاق بازرگانی ـ محمدخسروشاهی

۱_۲ آ_۳۶۱۲۳

درگذشت شادروان **محمدعلی‌بهبهانی** مدیر کارخانه پارچه‌بافی شیراز راباکمال تاسف به‌اطلاع همکاران محترم میرساند . مجلس ختم آن مرحوم‌صبح‌چهارشنبه ۲۳ بهمن‌از ساعت ۹تا۱۱ در مسجد مجد برقرارخواهد بود .

اطاق صنایع و معادن

۱_۲ آ_۳۶۱۲۳

باکمال تاسف وتاثر درگذشت شادروان‌محمدعلی بهبهانی بزرك خانواده را باستحضاردوستان‌وهمشهریان محترم میرساند . مجلس ختم فقیدسعید از ساعت ۹تا ۱۱صبح چهارشنبه ۲۳ بهمن‌در مسجدمجدبرقرارخواهد بود حضور سروران گرام موجب امتنان بازماندگان خواهد بود .

احمد بهبهانی ، محمدتقی بهبهانی ، جوادملك‌پور صادق‌ملك‌پور ، دکتر اسمعیل بهبهانی ، کاظم بنان ، سیدجعفر مزارعی ، جوادملکی، دکترجلال بازرگان ، مهندس حسین خلیلی ، جهانگیری ، فرج‌اله اکبر ، علی‌کاظمی شیرازی ، سروان ابوالقاسم بهبهانی ، مهندس حمید بهبهانی ، دکترصادق امتیاز ، حسین شرقی،سروان‌بنان ، محمدشفیع‌رئیس،دکتربهروزفروشان مهدی خازنی ، محمود مزارعی ، منوچهر ملك‌پور ، جمشید ملك‌پور ، هوشنك ملك‌پور ، مهندس پرویز ملك‌پور

آ_۳۶۱۲۳

بانهایت تاسف درگذشت‌مرحوم حاج‌علینقی‌آمیزش فرزند مرحوم حاج‌محمدتقی بنکدار تهرانی‌بزرك‌خاندان آمیزش راباطلاع دوستان و آشنایان‌میرساند . مجلس ختم مردانه روز سه‌شنبه ۲۲بهمن‌ماه از ساعت ۳الی۵ بعدازظهر در مسجد ارك برگزار میشود و مجلس ختم زنانه درروز جمعه ۲۵بهمن ساعت ۹الی۱۱ در خانقاه صفی‌علیشاه واقع در خیابان خانقاه منعقد است.

خانواده‌های : آمیزش ، بنکدار ، رئیسی ، نعمت‌الله امیروفائی ، ابوالقاسم‌مجتهدی ، عباس مشحون ، رضا ناصریان ، منوچهر زربافی ، پرویز زربافی ، هوشنك زربافی ، سیاوش گلسرخی ، محمودامینی ، مهدی‌ثابت ابوالقاسم زربافی ، حاج‌محمد محرابیان ، غلامعلی فرهت ، اسمعیل مستوفی ، ابراهیم پیرزاده

آ_۷۱۴۱۲

بعموم بازماندگان آنمرحوم مصیبت وارده‌راتسلیت میدهیم

یادبود

روز سه‌شنبه بیست‌ودوم بهمن‌ماه ۱۳۴۷ مصادف باشب اولین سال‌شهادت مرحوم **تیمسار سرتیپ‌منصور مطهری** فرمانده سابق پایگاه شاهرخی است . بمنظور پیروی از معتقدات ملی و مذهبی آن مرحوم هزینه‌های مجلس‌یادبود تشریفاتی به‌امور خیریه اختصاص داده شده و آرامگاه او درابن‌بابویه از ساعت ۳الی ۵ بعداز ظهر روز سه‌شنبه برای زیارت‌دوستان و بستگان‌مفتوح خواهد بود .

خانواده‌های : مطهری ، مهروز ، شیوائی ، علوی ، سمیعی ، غنی ، باقرزاده

آ_۳۶۱۲۷

باطلاع اقوام و آشنایان میرساند : مراسم شب هفت شادروان‌یوسف عبداللهی روز سه‌شنبه ۲۲بهمن ازساعت ۳تاه بعدازظهر در مقبره خاندان حمزوی و جعفری واقع در امامزاده عبداله برگزار میشود.

آ_۳۶۱۹۷ خانواده عبداللهی

تسلیت

جناب آقای سبزقبائی

باکمال تاسف درگذشت پدر محترمتان رابشما تسلیت میگوییم .

جعفر امیری

آ_۳۶۱۷۷

همکار محترم جناب آقای درودکار

مصیبت وارده را بجنابعالی و خانواده محترمتان تسلیت میگوئیم .

دبیران دبیرستان شرف

آ_۳۶۱۸۱

جناب آقای نصیریان وبانو

باکمال تاثر مصیبت وارده را بشما و خانم‌تسلیت میگوئیم .

خبرنگاران پارلمانی

آ_۷۱۴۵۰

همکار محترم سرکارخانم داودی

مصیبت وارده را بشما و خانواده محترمتان تسلیت گفته بقای عمر شما رااز ایزد تعالی خواستاریم .

کارمندان سازمان ممیزی ودرآمدنوسازی

آ_۳۶۱۸۹

دوست عزیز سرکار سرهنك دکتر منصورحشمتی

درگذشت سرهنك رضوی مایه تاسف وتالم گردید ضمن ابراز تسلیت خودرا دراین ضایعه شریك‌و سهیم میدانم .

مدیر داخلی روزنامه کوشش ـ نجفی

آ_۳۶۲۳۵

دوست عزیز آقای کامران اختیار

مصیبت وارده را بشما و خانواده محترمتان تسلیت عرض مینمائیم .

رضاشمسائی‌فر ـ همایون انصاری

آ_۷۱۳۹۴

دوست گرام آقای دکتراسمعیل بهبهانی

باکمال تاسف مصیبت وارده را به‌آن دوست عزیز و خانواده محترم تسلیت عرض مینمائیم .

سرگرد طاهری پوروبانو ـ سروان‌نوری‌وبانو

آ_۳۶۱۸۵

سرکار خانم شهرستانی

بانهایت تاسف مصیبت وارده را به‌شما وخانواده محترم تسلیت میگوئیم .

شورای مرکزی انجمن دوشیزگان وبانوان

آ_۷۱۳۹۸

تیمسار سرتیپ خزاعی

بانهایت تاسف از سوی خود و همکارانم‌مصیبت وارده را تسلیت میگوییم.

سپهبد محمدحسین‌ضرغام

آ_۳۶۱۵۵

سرکار سرهنك سیدمحمد یزدانفر

افسران و کارمندان‌وافراد بنگاه تعاون وصنایع زندانیان مصیبت وارده را تسلیت عرض سلامتی‌سرکار و خانمدان محترم را از خدای توانا مسئلت دارند .

سرهنك اصغر کورنگی

آ_۷۱۳۸۴

سرکار سرهنك سیدمحمد یزدانفر

افسران ، همردیفان و افراد اداره کل زندانها مصیبت وارده را تسلیت عرض سلامتی وبقاء عمر سرکار و خانواده محترم را از خداوند متعال مسئلت دارند .

سرهنك محمود اسدی

آ_۷۱۳۸۲

همکار ارجمند جناب آقای آذربائی

کارکنان قسمت‌بارهواپیمائی ملی فوت‌پدرارجمندتان رابشما و خانواده محترمتان تسلیت عرض می‌نمایند .

قسمت بار هواپیمائی ملی‌هما ـ مهرآباد

آ_۳۶۱۶۳

سرکار علیه‌خانم همافولادی (دربندی)

مصیبت وارده را بشما و خاندان محترم تسلیت گفته بقای عمر شریف رااز درگاه الهی خواستاریم.

هیئت مدیره انجمن پرستاران ایران

آ_۳۶۱۶۱

همکار گرامی جناب آقای نصیری

همکاران خویش را درغم مرگ شادروان‌سیف‌اله فولادی شریك و سهیم بدانید . از خداوند طول عمر برای حضرتعالی و سایر بازماندگان مسئلت دارد .

گروه فرهنگی سخن

آ_۳۶۱۷۹

جناب آقای مهندس معزالدین دانشور

اینجانب و همکاران مصیبت وارده را صمیمانه تسلیت عرض نموده واز خداوند بزرك بقای عمروعزت آنجناب وخانواده محترم را مسئلت مینمائیم .

آ_۳۶۱۹۳ سپهبدبهروز

تیمسار معظم سرتیپ وشمگیر

مصیبت وارده را به‌آن تیمسار معظم و خانم‌محترمه تسلیت عرض مینمائیم .

سرگرد مریخی و بانو

آ_۳۶۱۹۱

سرکار سرهنك اسفندیاری

بانهایت تاسف مصیبت وارده را تسلیت عرض نموده شکیبائی جنابعالی وبازماندگان محترم رامسئلت مینمائیم .

ساری ـ سرگرداخوان ذاکری ـ سروان‌داراب پهلوان

آ_۷۱۳۷۲

سرکار سرهنك احمد اسفندیاری

افسران ، درجه‌داران وافراد دایره پلیس شهربانی ساری مصیبت وارده را تسلیت عرض و خودرادر غم جنابعالی شریك و سهیم میدانند .

سرگرد اخوان ذاکری ، سروان‌فضل‌اله لطیفی ، سروان فریدمجدی ، ستوان‌یکم احمد احمدی، ستوان یکم رضاامینی ، ستوان دوم نعمت‌رسته ، ستوان دوم عباس‌مقدادی

آ_۷۱۳۷۴

سرکار سرهنك اسفندیاری قائم‌مقام شهربانیهای مازندران

بانهایت تاسف مصیبت وارده را بجنابعالی‌تسلیت عرض نموده انشاءاله غم‌آخرتان باشد .

ساری ـ آوانس‌میرزاخانیان ـ رجبرابط

آ_۷۱۳۶۲

سپاسگزاری

از تیمساران معظم و سروران وافسران گرامی بویژه همکاران ارجمند و دوستان و بستگانی که در مراسم تشییع جنازه و مجالس ختم مرحوم برادرم **غلامعلی گلبادی** شرکت فرموده ویا باارسال نامه و تلگراف ابراز عنایت وهم‌دردی نموده‌اند باکمال‌اخلاص سپاسگزاری واز درگاه ایزدیکتا بقاء عمر و سلامت وسعادتشان را مسئلت دارد . چنانچه بعلت‌تالمات‌روحی تاخیری در شرفیابی حاصل گردد پوزش می‌طلبیم .

آ_۳۶۷۱۳ **سرلشگر گلبادی**

از کلیه سروران گرامی ، همکاران ارجمند ، اقوام ، آشنایان و دوستان محترم که در مراسم‌تشییع جنازه‌وتدفین شادروان **حاجی‌ابوالحسن جوادی‌ومجالس** ترحیم شهرستانهای‌قزوین ـ قم ـ ابهرشرکت‌فرموده ویابوسیله تلگراف ، تلفن و درج تسلیت در جراید باما همدردی فرموده‌اند صمیمانه سپاسگزاری‌مینماید وچنانچه بعلت تالمات روحی درشرفیابی و عرض‌تشکر حضوری تاخیری روی دهد امید عفو داریم .

ناصر جوادی ـ عمادالدین جوادی

آ_۳۶۰۸۵ ۲_۲

سرکار سرهنك هوشنك افشارجوان

من و کلیه اقوام بمناسبت شرکت جنابعالی‌در ختم مادربزرگم چه حضورا وچه وسیله آگهی درجراید اظهار همدردی نموده‌اید از شما و همکاران ارجمندم تشکر مینمایم .

استواریکم‌غلامرضاشالیها

آ_۳۶۲۰۹

پوزش

بدینوسیله از سروران وفامیل و دوستان گرامی که در مصیبت درگذشت پسرارشدم **سرهنك‌منوچهر بهزادی** چه‌حضوری چه تلگرافی و کتبی‌تسلیت گفتند ودر مجلس ترحیم شرکت کرده‌بودند سپاسگزار و متشکرم چنانچه در عرض تشکر جداگانه بواسطه کسالت روحی و جسمی تاخیری رخ‌دهد پوزش میطلبم

سرهنك غلامحسین بهزادی

آ_۳۶۱۸۷

بدینوسیله از ریاست محترم دبیرستان بهبهانی و کلیه دبیران و دانش‌آموزان سال پنجم ریاضی که در مجلس ختم برادرعزیزم شادروان شاهرخ‌جهانگرد محبوب شرکت فرموده‌بودند تشکر و سپاسگزاری مینمایم .

فرخ جهانگرد محبوب

آ_۷۱۳۸۸

بدینوسیله از کلیه اقوام و دوستان و همکاران اداری و صنفی که در مراسم تشییع و مجالس ترحیم‌و یادبود شادروان‌مرحومه **بانوکلثوم‌مرتضائی** مادرگرامی شرکت ویابوسیله نامه و تلگراف و درج در جرایدبا بزرگواری خاص خود ابراز همدردی فرموده‌اند تشکر نموده چنانچه بعلت تالمات روحی تاخیری در عرض تشکر حضوری رخ‌دهد امید عفو داریم .

آ_۷۱۴۰۶ **خانواده مرتضائی**

جناب آقای محمد اسفندیاری ، سرکار سرهنك احمد اسفندیاری ـ جناب آقای امیراسفندیاری

از درگذشت پدر گرامیتان بی‌نهایت متاثروخود رادر مصیبت و غم شما شریك میدانم .

ساری ـ محمد توسلی

آ_۷۱۳۶۰

همکار محترم جناب آقای رضادربندی

بانهایت تاسف مصیبت وارده را از طرف خودو کلیه کارمندان اداره کل امور مالی‌وزارت اطلاعات بجنابعالی وسایر بازماندگان تسلیت میگوییم .

مدیر کل امور مالی ـ مشایخی

آ_۷۱۴۰۸

سرکار خانم مدنی دوست عزیز

مصیبت وارده را تسلیت عرض نموده خودرادرغم بزرگتان سهیم میدانم .

آ_۳۶۱۹۹ **گلی‌ملاح**

سرکار خانم سعدآبادی

مصیبت وارده را تسلیت عرض نموده خودرادرغم بزرگتان سهیم میدانم .

آ_۳۶۱۹۹ **گلی‌ملاح**

مسیح عزیز

دوستان دانشجویت خودرا درسوك توشریك‌میدانند واندوه وارده را بتو و خانواده‌نقیبی تسلیت میگویند.

دانشجویان سال پنجم پزشکی مشهد

آ_۷۱۴۲۴

جناب آقای دکتر سیدمحمدتقوی

مصیبت وارده را بجنابعالی و خاندان محترمتان تسلیت عرض مینماید .

بندرماه‌شهر ـ بانکملی ـ سیداسحق‌حسینی

آ_۷۱۴۲۲

جناب آقای مهندس ناصر جاودان

مصیبت وارده را بجنابعالی و سایر خانواده‌های محترم صمیمانه تسلیت عرض مینمائیم .

دکترحسین نفیسی ـ ناصرآزردگان

آ_۳۶۲۲۵

سرکار سرهنك احمد صادقی

بااظهار تاسف ازعدم توفیق درانجام وظیفه بموقع خودرا در غم جنابعالی و خانم شریك میدانیم .

مسعود صدرائی ـ سرهنك‌قاسم‌صدرائی

آ_۳۶۲۲۹

سرکار ستوان دوم حیدرعلی همتیان

مصیبت وارده را بشما و خانواده محترمتان‌تسلیت عرض مینمائیم .

عبدالحسین مغزی ، یداله‌احمدیان ، رضاایزدی

آ_۳۶۲۳۹

اطلاعات ۱۳۰۴

دوشنبه
* بیست‌ودوم ذیقعده ۱۳۸۸
* دهم فوریه ۱۹۶۹

فروش گندم به ترکیه

رادیو آنکارا اعلام داشت :دولت ترکیه ۲۰ هزار تن گندم در چهار چوب‌سازمان همکاری‌عمران‌منطقه‌ای برای رفع نیازمندیهای منطقه‌شرقی ترکیه ازایران خریداری کرده‌است وتاکنون ۱۲٫۵ هزار تن تحویل گردیده است و حمل بقیه گندم ایران ادامه دارد .

خبرنگار ما گزارش میدهد که بقیه گندمهای خریداری شده‌دولت ترکیه تاآخر بهمن ماه جاری‌تحویل خواهد شد و فعلا روزانه درحدود چهار صد تن از سیلو تبریز به ترکیه حمل میشود.

خرابی اسفالت خیابانها

درجلسه انجمن شهرموردبحث قرارگرفت

*** رئیس انجمن گفت: اسامی مقاطعه کاران خلاف کار باید اعلام شود**

● قائم مقام شهردار گفت: اسفالت خیابانها بصورت اسفناکی درآمده است

در جلسه دیشب‌انجمن شهرتهران مسائل اسفالت و تخلفات مقاطعه ـ کاران ، ایمنی ،شهر،آئین نامه‌گاز ـ آتش سوزی بازار ـ سقوط سنك غلطان در دربند ، خرید پارکینك امجدیه ،ترافیك، بلوکهای سیمانی، حفاریهای خیابانها،تذکرات‌مطبوعات، فاضل آب حمام ها مطرح گردید . جلسه بریاست آقای دکتر حسین فرهودی تشکیل شده بود و قائم مقام و معاون اداری و مالی شهرداری در جلسه شرکت داشتند .

پس از تصویب صورت جلسه‌پیش آقای سپهر بعنوان قبل از دستور پیرامون مشکلات‌مردم ، کمبودتاکسی بدی وضع اسفالت‌خیابانها بی‌حفاظتی و بی‌دفاعی شهر تهران سخن گفت‌و بشدت انتقاد نمود . پس از سخنان آقای سپهر آقای‌فرهودی رئیس‌انجمن گفت من در اینجا با نقل‌قسمتی از فرمایشات شاهنشاه آریامهر که در سال گذشته بیان فرمودند : «ایران بهشت مقاطعه کاران است شمااطلاع دارید که اشخاص در مدت چهاریا پنج سال از هیچ میلیونر شده‌اند .» اعلام میکنم که این تشخیص رئیس مملکت است در مورد مقاطعه کاران، و بنابراین برای شهرداری اشکالی ندارد که اسامی مقاطعه کاران خلافکار را جهت آگاهی عموم منتشر سازد زیرا که جمعی از مقاطعه کاران زیر ماسك شرکت ها، خود را مخفی کرده‌اند و باید این قبیل‌افراد بمردم معرفی شوند .

*** گزارش قائم مقام**

دراین موقع رئیس‌به‌آقای مهندس ابراهیمی اجازه صحبت داد و قائم‌مقام شهردار گفت :

قائم مقام شهرداری گفت : کار اسفالت و مرمت خیابانهای تهران که بوضع اسفناکی درآمده بود از یك‌هفته پیش شروع شده و ادامه دارد و شش مهندس شهرداری در این زمینه بااداره امانی همکاری و محصول اسفالت سه کارخانه بزرك تولید کننده اسفالت شهرداری و مقاطعه کاران را در روی گودالها می‌ریزند.

آقای مهندس ابراهیمی اظهار داشت که برای تعمیرات جاری و

بقیه در صفحه چهارم

ملاقات دانشجویان عراقی باوزیر آموزش وپرورش

خانم دکترپارسای وزیرآموزش و پرورش در بازدید دیشب از دانشجویان عراقی نطقی درباره روابط‌تاریخی‌ایران‌وعراق‌ایرادکرد. د رعکس بالاوزیرآموزش وپرورش درمیان دانشجویان دیده میشود .

دیشب خانم فرخ‌رو پارسای‌وزیر آموزش وپرورش‌در باشگاه‌معلمان تهران از استادان و دانشجویان عراقی که به‌ایران آمده‌اند بازدید کرد و باآنهاچای ، میوه وشیرینی صرف نمود .

دیدار وزیر آموزش و پرورش از استادان و دانشجویان عراقی یك ساعت طول کشید .

خانم پارسای در نطقی که ایراد کرد ضمن اشاره به‌روابط تاریخی و مذهبی و همچنین دوستی ایران و عراق ، ازآمدن دانشجویان‌عراقی به ایران و بازدید آنها ازپیشرفت های اقتصادی ، اجتماعی و فرهنگی ایران‌ابراز خرسندی کرد وتمثال شاهنشاه ،شهبانو و والاحضرت ولیعهد را به عنوان یادبود به آقای دکتر عبدالرزاق حسوان سرپرست هیئت فرهنگی عراقی هدیه نمود .

آقای دکتر حسوان نیز نشان یادبود دانشگاه موصل ، یك‌جلد کلام‌الله مجید و یك جلد دیوان ابن‌زیدون را به وزیر آموزش و پرورش داد .

بعلت مسافرت

مطب تااطلاع ثانوی تعطیل خواهد بود

آ ـ ۷۱٫۲۶۶ دکتر سید جمال‌الدین نوربخش

سازمان شاهنشاهی خدمات اجتماعی ۱۳۲۶

پذیرش دانشجو

آموزشگاه عالی پرستاری اشرف پهلوی برای دوره جدیدخود دوشیزگان داوطلب را بطور شبانه روزی با شرایط زیر می پذیرد :

۱ـ در دست داشتن گواهینامه ششم طبیعی یا ریاضی وشش قطعه عکس ۴×۶ و چهار برك رونوشت شناسنامه .

۲ـ سن بین ۱۸ و ۲۵ سال

داوطلبان‌میتوانند ازروز شنبه۲۶ بهمن تا آخر روز شنبه دهم اسفند ۴۷ صبح‌ها از ساعت ۱۰تا ۱۲ وبعداز ظهر هااز ۲تا۳ بعداز ظهر (باستثنای روز های پنجشنبه و جمعه وتعطیلات‌رسمی) برای نامنویسی بدفتر آموزشگاه واقع در خیابان نصرت ـجنب بیمارستان پهلوی مراجعه نمایند . امتحان ورود روز سه‌شنبه ۲۰٫۱۲٫۴۷ ساعت ۹ صبح در محل آموزشگاه بعمل خواهد آمد. کسانیکه در ارائه مدارك تاخیر داشته باشندازشرکت درامتحانات ورودی محروم خواهند بود.

۱ـ۳ آ ـ ۷۰۹۶۴

جوایز بلیطهای اعانه ملی

مخصوص کمك به سیلزدگان

جایزه‌اول ۳۰۰ هزار تومان
جایزه دوم ۱۰۰ هزار تومان
جایزه‌سوم ۷۰ هزار تومان
جایزه چهارم ۵۰ هزار تومان
جایزه پنجم ۳۰ هزار تومان

باضافه :

۲۰ جایزه ده هزار تومانی
۲۰ جایزه پنجهزار تومانی
۵۰ جایزه یکهزار تومانی

و

۳ دستگاه اتومبیل پیکان برای ۳ قهرمان شانس

بلیطهای مخصوص اعانه ملی در سراسر کشور منتشر شد.

تلویزیون پلر

جام جهان نما

پیرو آگهی شماره ۲۵۱۳۶٫۱۶ ـ ۱۳٫۱۱٫۴۷ تاریخ قبول پیشنهادات مزایده اتومبیلهای دولتی‌ازتاریخ‌پنجشنبه اول اسفند به یکشنبه چهارم اسفند ماه ۴۷ تمدید میشود.

مدیر کل کارپردازی آ ـ ۷۱۲۲۰

تاریخ ۲۰٫۱۱٫۴۷ شماره ۷۵۷۵

مبارزه بابیماری فلج اطفال درشهرری

بدینوسیله باستحضار اهالی محترم شهرری میرساند که طبق دستور عمومی وزارت بهداری مقرر است از ۲۶ بهمن سال ۴۷ تزریق واکسن یادآور فلج اطفال در حوزه بهداری شهرری بمرحله اجرا گذارده شود از کلیه اهالی محترم شهرری درخواست‌میشود که اطفال خودرا برای تزریق واکسن یادآور فلج اطفال به مراکز زیر راهنمائی نمایند:

۱ـ مرکز درمانی و بهداشتی بیمارستان فیروز آبادی
۲ـ مرکز درمانی کوی نهم آبان
۳ـ مرکز درمانی و بهداشتی یافت آباد
۴ـ بهداری آموزشگاههای شهرری
۵ـ بهداری بیمه‌های اجتماعی کارگران

رئیس بیمارستان فیروز آبادی‌ومدیر عامل انجمن بهداری شهرری دکتر شکرائی

آ ـ ۷۱۳۷۶

ورزش وجوانان جدائی ناپذیرند

مجله جوانان با تفسیر دقیق ، بیغرضانه از تحولات جهان ورزش شما را دقیقاً در جریان رویدادها میگذارد

جوانان

بزودی

پلی بسوی خوشبختی
پلی بسوی عشق
پلی بسوی وفاداری
پلی بسوی یك شاهکار از سینمای وطن‌ما

۶ میلیون تومان جایزه

امسال صندوق پس انداز بانك ملی ایران است

برنامه آینده سینماهای

رادیوسیتی ـ ب.ب نیاگارا ـ ادئون

جنگی نفرت آور، خشونتی بهت‌انگیز و عشقی‌ملکوتی‌در اثری که همگان را مجذوب خواهد کرد .

اورسولا اندرس
و جان درک
درفیلم رنگی
میان مرگ و زندگی
تهیه‌کننده و کارگردان :
جان درک
"ONCE BEFORE I DIE"

اطلاعیه

جهت بررسی پیرامون مسئله « پیوند اعضاء» روز هائی ازتاریخ بیستم تا بیست‌و دوم فروردین ماه ۱۳۴۸ دردانشکده پزشکی‌مشهد با شرکت عده‌ای از متخصصین ایرانی و خارجی تشکیل خواهد شد . از همکاران محترمی که‌مایل بشرکت و یا ایراد سخنرانی در این جلسات میباشند تقاضا میشود تا پانزدهم اسفندماه ۴۷ قبولی شرکت و متن سخنرانی خو درا بدبیرخانه روزهای‌بررسی پیوند اعضاء دانشکده پزشکی مشهد ارسال فرمایند.

م‌الف ۱۱۲۶۸ دانشکده پزشکی مشهد

آ ـ ۱۱۳۰۶

اطلاعیه

شرکت برق منطقه‌ای تهران‌ازمشترکان محترم و ارجمندی که توجه باطلاعیه ها فرموده ومبادرت‌بپرداخت‌بدهی‌وبهای نیروی برق مصرفی خود در موعد مقرر نموده‌اند تشکر وقدردانی مینماید .

تاکنون جهت ارفاق به‌آن‌عده‌ازمشترکینی که بدهی خودراتا تاریخ سررسید دربرك های تشخیص پرداخت نمینمودند با اخطار قبلی و مهلت چند روزه برق قطع میگردید و اکنون که اکثر مشترکین گرامی با این شرکت همکاری فرموده ونسبت بپرداخت بدهی خود در موعد مقرر اقدام مینمایند لازمست باطلاع آندسته از مشترکین که‌تا تاریخ مقرر از پرداخت بهای برق مصرفی وسایر بدهیهاخودداری مینمایند برساند که برق تهران ازاین‌تاریخ‌ازصدوراطلاعیه خودداری و در موعد مقرردربرك تشخیص اجبارا و با کمال تاسف برق آنان را قطع خواهد نمود **شرکت برق منطقه‌ای تهران**

م‌الف ۱۱۲۷۰ ۱ـ۲ آ ـ ۷۱۰۳۸

ازامشب

کاباره‌لیدو

برای اولین مرتبه درایران سیرك بزرك اطریش و آلمان راتقدیم می‌کند

زن ـ عشق و شیرهای درنده

شیرینکاریهای سگها ـ گربه ها و کبوترهای تربیت شده کالوتاس ـ رقص اسپانیولی لوس سویلانوس از اسپانیا ـ عارف ـ روحپرور ـمسعودی ـ مینو ـ ساغر ـرقصهای‌عربی (شهرزاد ـ نادیا ـ ناهید) آ کروبات باند بهادر ـده‌هاقسمت برنامه متنوع دیگر و قطعات فکاهی‌کمدین های مبتکر ایران برادران تقدسی

کاباره لیدو شاه‌آباد دارای پارکینك اختصاصی

تلفنهای رزرو۳۳۴۷۷۱ـ۳۳۵۲۲۰ آ ـ ۶۹۷۹۴

آرمان همایون
هنوچهر وثوق
سارا . ثریا بهشتی
و شهلا درفیلم

پلی بسوی بهشت

کارگردان محمد زرین دست