اطلاعات

چهارشنبه۱۳ بهمن‌ماه ۱۳۵۰ـ شماره ۱۳۷۱۴ تکشماره پنج ریال

لایحه جدید بیمه‌های اجتماعی

کارکنان موسسات‌دولتی وخصوصی ،پیشه‌وران، کارگران ، کارمندان بازنشسته مشمول بیمه های مختلف میشوند

به بیمه شدگان مرد و زن ، هنگام ازدواج یك ماه حقوق‌پرداخت‌میگردد

کمك عـائله‌مندی فـقط برای دوفرزندبیمه شده داده میشود

بیمه شدگان مرد در ۶۰ سالگی و بیمه شدگان زندر۵۰ سالگی‌مستمری میگیرند

در صفحه آخر

اعتصاب ، تظاهرات وبحران شدید در پاکستان وبنگالادش

برای افزایش حقوق و کاهش مدت خدمت نظام:

افسران وسربازان پاکستان دست به تظاهرات زدند

درزدو خورد های خونین بنگالادش ۴۵ نفر کشته شدند

بوتو با مائو ملاقات کردواز مذاکرات خود با رهبران چین اظهاررضایت کرد

کارکنان فنی پایگاههای نزدیك کراچی بعنوان اعتراض به حقوق خود وارد کراچی شدند

در صفحه ۲

۵۰۰ نفر میخواستند سخنرانی کنند

یک اجتماع استثنائی وبی‌سابقه

شهردار دربرابر مردم تهران

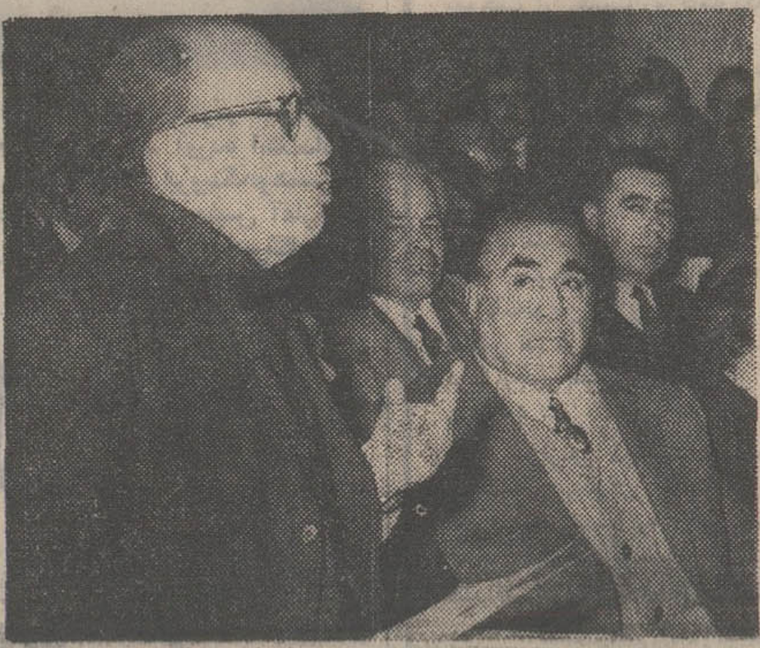

فریدون فرخزاد : اگر اجازه‌ندهید ما صحبت کنیم فلسفه این جلسه چیست ؟

صادق بهرامی : مابرای بیان کردن مشکلات خود باینجاآمده‌ایم

در صفحه ۵

صادق بهرامی (رئیس‌انجمن اختاپوس) به نمایندگی‌مردم‌کوی کن در جلسه «مردم و شهردار رودرروی هم» شرکت کرد و گفت من شهردار را مسئـول برق ، آب وحتی‌مدارس تهران میدانم .

در ۲۰ صفحه‌امروز:

● اخبارخارجی- صفحه ۲ ● اخبار داخلی صفحات ۳ و ۴ و ۲۰ ● رپرتاژ - صفحه ۵ ● مقالات‌وگزارش های خارجی - صفحه ۶ ● سینما - رادیو - تلویزیون - صفحه۷ ● تاریخ‌درصفحات اطلاعات - در صفحه ۸ ● مطالب مربوط به زنان - صفحه۹ ● اطلاعات‌ومردم- صفحه ۱۰ ● اخبار شهرستانها - صفحه ۱۱ ● نیازمندیهای شما و برنامه سینماها- صفحات۱۲و۱۳ ● زیر آسمان کبود - صفحه ۱۴ ● اقتصادی - صفحه ۱۵ ● اجتماعی - صفحه ۱۶ ● ورزش- صفحه۱۷ ● حوادث - صفحه ۱۸ .

گیلان تا عید فلج است

صفحه ۱۱

غلط های‌مشهور دیوان حافظ

نوشته : حبیب‌الله آموزگار

صفحه ۱۰

تهرانیها هوسبازند

نوشته : حسن شهباز

صفحه ۱۶

علی‌اکبر کسمائی‌نویسنده اطلاعات‌درقاهره گزارش میدهد :

سادات درکرملین

صفحه ۶

خسرو فاضل خبرنگار اطلاعات از ایرلند گزارش میدهد :

ایرلندیها بااستعمار میجنگند

صفحه ۶

تغییر دربرنامه مواددرسی تعلیمات‌متوسطه

تعلیمات متوسطه شامل دو دوره دو ساله خواهدبود

★ دانش آموزان در سالهای سوم‌وچهارم‌تعلیمات متوسطه به رشته های اختصاصی میروند

در صفحه ٤

دهات کوچک دریکدیگرادغام‌میشوند

برنامه عمران و نوسازی روستاها بزودی اعلام خواهد شد

در صفحه ٤

برخورد تظاهر کنندگان با سربازان

جنجال کشتار ۱۳ نفر از مردم غیرنظامی ایرلند توسط سربازان انگلیسی دولت انگلستان‌را بابحران شدیدی روبرو کرده است. در شهر های‌مختلف‌ایرلند شمالی و ایرلند جنوبی تظاهرات و شورش های دامنه‌داری برپا شده است عکس یک نمونه از برخورد یک تظاهر کننده را با سربازان‌انگلیسی در ایرلند شمالی نشان میدهد .

خانم‌دولین گفت:

باردیگر وزیر کشوررا کتک میزنم

خانم «دولین» گفت من انتقام کشتار مردم‌ایرلند را خواهم گرفت در ایرلند اوضاع سخت آشفته و بحرانی است در ایرلندجنوبی‌به‌سفارت انگلستان‌بمب‌انداختندو عده‌زیادی مجروح‌شدند رئیس مجلس‌عوام‌انگلیس اخطار کردکه‌دیگرحوادثی مانندکتك‌زدن وزیرکشور راتحمل‌نمیکند درصفحه ۲

آگهی ثبت‌نام دبیرستان دانشگاه پهلوی درشماره‌پنجشنبه‌چهاردهم بهمن‌ماه روزنامه اطلاعات چاپ میشود .

قابل توجه داوطلبان مسابقه ورودی مدرسه عالی ترجمه

در صفحه ۱۰

اطلاعیه صندوق کارآموزی

برگزاری جلسات درباره بحث و گفتگو

درباره قانون کارآموزی

بدینوسیله باطلاع صاحبان و مدیران محترم صنایع مشمول قانون کارآموزی میرساند که با حضور جناب‌آقای عبدالمجید مجیدی وزیر کار وامور اجتماعی جلسات‌بحث و گفتگویی درباره قانون کارآموزی و برنامه‌های تربیت کارگر متخصص در صنایع مشمول در ساعت ۹ صبح روز شنبه ۱۶ بهمن برگزار میشود .

بدینوسیله از کلیه صاحبان ومدیران صنایع مشمول دعوت میشود که با شرکت در این جلسات و ابرازنظریه های خود در پیشبرد برنامه‌های تربیت کارگر متخصص صندوق را یاری نمایند .

محل برگزاری جلسات:خیابان تخت جمشید- روبروی هتل سینا ساختمان شماره۱۲۰اطاق بازرگانی و معادن و صنایع(شماره ۵۷)-طبقه‌اول

آ-۷۷۹٤۶

بمناسبت سالگرد درگذشت‌شادروان‌دکترحسن اهری مجلس تذکری روز پنجشنبه ١٤ بهمن‌ماه جاری از ساعت ۳ الی ۶ بعد از ظهر در منزل‌آن فقید واقع در خیابان رازی شماره ۱۱٤ برگزار خواهد شد .

خانواده‌های اهری و مجتهدی

اطلاعیه شیلات ایران

ماهی گیلکا ، کیلوئی ۳۰ ریال در دسترس عموم گذاشته خواهد شد

شرکت سهامی شیلات ایران محصول صید تعقیبی سال اول خود را که بنام ماهی گلیکا نامیده میشود و در نوع خود از بهترین و مقوی‌ترین انواع ماهی دریای مازندران است از روز شنبه ۱۶ بهمن ماه وسیله عاملین‌فروش ماهی وسوپرمارکتها و فروشگاههای بزرگ در دسترس عموم میگذارد بهاء آن در سال جاری در سراسر کشور برای مصرف کنندگان بقرار کیلوئی ۳۰ ریال خواهد بود .

شرکت سهامی شیلات ایران

آ - ۷۷۷٤۰

حالادیگه.....هرچی‌بگی‌میارزه

بشکن!

اطلاعیه

درباره تاسیس شرکت پس‌انداز ووام‌مسکن اصفهان‌و فروش سهام

بانک رهنی ایران در اجرای ماده پنجم‌قانون تشویق پس‌انداز مسکن مصوب تیر ماه ۱۳٤۶ تصمیم به تاسیس شرکت پس‌انداز و وام مسکن در شهر اصفهان اتخاذ نموده است . سرمایه اولیه شرکت مبلغ ۱۰۰٬۰۰۰٬۰۰۰ ریال (یکصد میلیون ریال) تعیین شده و به ده هزار سهم «الف» ده هزار ریالی تقسیم گردیده است . علاقمندان می توانند از تاریخ ۱۶ بهمن ماه ۵۰ با مراجعه بشعبه این بانک در اصفهان و یا با مراجعه باداره مرکزی بانک در تهران (طبقه پنجم) سهام شرکت را خریداری نمایند . خریداران سهام «الف» قبل‌از تاسیس هیئت موسس شرکت شناخته میشوند و در مجمع عمومی موسس اساسنامه راتصویبو اولین هیئت مدیره و حسابرسان‌راانتخاب‌خواهند‌کرد شعبه بانک رهنی ایران در اصفهان و اداره امور شرکت های پس‌انداز و وام مسکن در اداره مرکزی بانک در تهران اطلاعات لازم را درباره مقررات مربوطه و مزایای سهام «الف» و معافیت های مالیاتی دراختیار علاقمندان قرار خواهند داد.

این شرکت پس‌از تاسیس طبق ماده ششم قانون تشویق پس‌انداز مسکن از وام بانک مرکزی ایران با شرایط وام سایر شرکت های پس‌انداز و وام مسکن استفاده خواهد کرد .

از داوطلبان سرمایه گذاری در شرکت‌تقاضا میشود حداکثر تا پایان فروردین ماه ۱۳۵۱مراتب را کتبا به شعبه این بانک در اصفهان و یا در تهران باداره امور شرکت های پس‌انداز و وام مسکن در اداره مرکزی بانک اعلام نموده وحداقل بیست درصد بهای اسمی سهام را نقدا پرداخت نمایند . در تاریخ مذکور آن قسمت از سرمایه که تعهد نشده باشد از طرف بانک رهنی ایران تعهد خواهد شد .

تاریخ تشکیل نخستین جلسه هیئت موسس بمنظور تصویب اساسنامه و انتخاب مدیران و حسابرسان شرکت در موقع خود اعلام خواهد گردید . شرکت پس‌از تصویب اساسنامه درشورای پول و اعتبار و صدور تصویب نامه هیئت وزیران شروع بکار خواهد کرد . م‌الف ۱٤۱۹۶

بانک رهنی ایران آ-۷۷۶۳۸

۱-۲

آ-۷۷٤۰۲

آگهی دعوت از مالکان اراضی محدوده طرح عباس‌آباد

را در صفحه ۳ مطالعه فرمائید

اولین‌سال‌درگذشت شادروان‌بانو اشرف‌الحاجیه امامی خوئی را باطلاع میرساند مخارج مراسم شب سال بمصرف امور خیریه خواهد رسید .

خانواده امامی خوئی

آگهی تغییر وقت حراج اموال بلاصاحب

پیرو آگهی اداره امور سرپرستی مندرج در روزنامه‌های اطلاعات و کیهان‌مبنی‌بر فروش اموال بلاصاحبو مجهول‌المالك موجود در اداره آگهی شهربانی کل کشور بدین وسیله اعلام می شود که بعلت نامساعد بودن هوا حراج اموال مذکور از روز یکشنبه اول اسفند ماه الی دوشنبه نهم اسفند ماه پنجاه از ساعت ۳ الی ۵ بعداز ظهر در مدخل درب ورودی اداره آگهی انجام خواهد شد . م‌الف ۱٤۳۲۷

رئیس اداره امور سرپرستی تهران - نوربخش

از امشب در سینماآتلانتیک

آنی‌ژیراردو درفیلم‌رنگی **از عشق مردن**

ضمنا آگهی صفحه پنجم امروز نیزبدینوسیله تصحیح میشود

آگهی ثبت نام دانشجویان دانشگاه تهران

در صفحه ۱۵

پس از موفقیت چشمگیر فریدون فرخزاد

داریوش- کیوان- و...اونیک

هنرمندان برنامه چشمك تلویزیون

از یکشنبه ۱۷ بهمن بمدت یك هفته در

شکوفه‌نو صیاد بزرك ستاره‌ها

باضافه چهار ساعت برنامه فوق‌العاده و بی‌نظیر

تلفن های رزرو ۹۵۳۰۳۳ - ۹۵٤۰٤٤

باکسب اجازه از پیشگاه مبارک همایونی مجلس فاتحه بانوی محترمه سرکار خانم عزیزه ذوالفقاری عمه گرامی علیاحضرت شهبانوی ایران و همسر آقای‌سناتور محمد ذوالفقاری روز شنبه شانزدهم بهمن ماه از ساعت ۳ تا ۵ بعد از ظهر در مسجد عالی سپهسالار برگزار خواهد شد .

وزیر دربار شاهنشاهی - اسدالله اعلم

آ-۷۸۲۵۰

سرکار سرهنك نورالدین حکمتی

بانهایت تاسف درگذشت دکترسیروس‌هوشمند را به آنجناب وخاندان محترم آنمرحوم تسلیت عرض نموده طول عمر وصحت جمیع بازماندگان‌را از درگاه خداوند متعال مسئلت مینمایم .

مهندس عنایت بهبهانی

مهمانسرای شاه‌عباسی

با احترام بآگاهی همگان میرساند :

کلیه‌اطاقهای مهمانسرااز اول‌تاهفدهم‌فروردین ۱۳۵۱ رزرو شده‌اند .

بنابراین استدعا دارد از هرگونه اقدامی برای رزرو اطاق در ایام مذکور صرفنظر فرمائید .

از صبح جمعه ۱۵ بهمن فروشگاه بزرگ ناتالی برای اولین‌بار پارچه‌های خود را حراج میکند.

ناتالی تخت‌جمشید

شرکت ملی‌ذوب آهن‌ایران

آگهی استخدام

واحد کل عملیات کارخانه آریامهرافراد زیررا برای‌خدمت درمحل‌کارخانه‌استخدام‌مینماید.

۱- دکترمتالورژی‌باسابقه‌کار
۲- مهندس صنایع »
۳- » مکانیک »
٤- » برق »
۵- » راه وساختمان»
۶- » راه و ساختمان (متخصص‌درکارهای‌نسوزچینی)
۷- مهندس تاسیسات وتهویه با سابقه کار
۸- » الکترومکانیک »
۹- » هیدروتکنیک »
۱۰- تکنیسین نقشه کش و نقشه بردار با سابقه کار
۱۱- تکنیسین یا تعمیرکار رادیو و تلویزیون ، دستگاههای صوتی - کابل بی‌سیم و مراکز تلفن
۱۲- تکنیسین با تجربه در رشته‌های برق‌مکانیک تاسیسات و تهویه و تبرید ساختمان
۱۳- راننده جرثقیل با گواهینامه ویژه
۱٤- راننده پایه یکم
۱۵- مکانیسین ماشینهای ابزار وماشین‌آلات ساختمانی
۱۶- مونتورمکانیک
۱۷- مونتاژکار وسایل تاسیساتی
۱۸- جوشکار برق با سابقه کار مطلوب
۱۹- جوشکار گاز
۲۰- لوله کش لوله های فولادی و چدنی
۲۱- لوله‌کش لوله های گالوانیزه و پولیکا
۲۲- کانالساز
۲۳- برشکار گاز و کاربیت
۲٤- برقکار
۲۵- استادکار تعمیرات
۲۶- استادکار الکترومکانیک
۲۷- متخصص در رشته‌های آبکاری با روی و نقره ومحلول های مختلف
۲۸- کارگر متخصص یا تکنیسین برق (که با فشار بیش از ۱۰کیلوولت‌کارکرده باشند)
۲۹- تعمیرکار دستگاههای وانتیلاسیون
۳۰- تعمیرکار دستگاههای اندازه‌گیری
۳۱- صفحه تراش
۳۲- مدلساز
۳۳- ریخته‌گر
۳٤- تکنیسین لوله‌کش
۳۵- تعدای سنگ تراش

متقاضیان می‌توانند همه روزه با در دست داشتن مدارك لازم به‌اداره کاریابی قسمت‌کارگزینی این واحد واقع در۵٤کیلومتری جاده اصفهان- شهرکردمراجعه نمایند ضمنامتقاضیان مقیم‌تهران میتوانند از تاریخ هفتم تا دهم هرماه به‌اداره کاریابی شرکت ملی ذوب‌آهن ایران واقع در چهارراه پهلوی‌اول تخت‌جمشید مراجعه نمایند .

گفتگوهای مهم امریکا و شوروی در باره پایگاههای خلیج فارس

خاورمیانه

واشنگتن ـ یک کارمند عالیرتبه وزارت امور خارجه امریکا فاش کرد که ایالات متحده درباره امکان امضای قراردادی پیرامون محدودکردن حضور نظامی آمریکاو شوروی در اقیانوس هند و خلیج فارس با دولت اتحاد جماهیر شوروی تماس گرفته و مذاکراتی دراین زمینه بین دو کشور انجام شده است .

آلکسی جانسون معاون‌وزارت امور خارجه امریکا این مطلب را در پاسخ سئوالی که در کمیسیون امور خارجه مجلس سنا از وی بعمل‌آمدعنوان کرد.

از معاون‌وزارت امورخارجه امریکا درخواست شده بود پیرامون قراردادهائی که درباره استفاده از پایگاه های دریائی و هوائی بحرین پس از خارج شدن نیرو های انگلیسی از منطقه‌خلیج‌فارس‌و جزایر«ازور» پرتغال امضاء شده است توضیحاتی بدهد .

سناتور ویلیام فولبرایت از جانسون پرسید که آیا وزارت امور خارجه آمریکا با اتحاد شوروی درباره محدود کردن متقابل حضور نظامی آنها در اقیانوس هندوخلیج فارس‌تماس گرفته است . جانسون درپاسخ گفت ما تماس هائی دراین‌باره با شوروی گرفته‌ایم وی اضافه کرد که ابتکار ما بتازگی‌صورت گرفته و تاکنون مذاکراتی هم بین دو طرف انجام شده است .

معاون وزارت امور خارجه امریکا اضافه کرد که اجاره کردن یک پایگاه دریائی در بحرین در موازنه قوا در خلیج فارس تغییری نمیدهد برخلاف آنچه که اعضای کمیسیون خارجی سنا تصور می‌کنندخطر استقرار احتمالی‌امریکا را در این منطقه بوجود نمی آورد معذلک جانسون در پاسخ سناتور کلیفورد که درخواست کرده بود قرارداد های مربوط به پایگاه های جدید باید برای تصویب به مجلس سنا تسلیم شود اعتراف کرد که خارج شدن انگلیسی ها از خلیج اوضاع این منطقه را تغییرداده است و اضافه کردکه بهیچوجه درنظر نداریم جای انگلیس را در خلیج‌فارس بگیریم .

الکسی جانسون گفت اگر ما نیرو های دریائی خود را از خلیج‌فارس‌خارج میکردیم‌باتوجه به خروج انگلیسی ها از این منطقه مسئله اینطور تعبیرمیشد که ما علاقه‌ای به خلیج فارس نداریم . جانسون گفت معذلک ما قصد نداریم علاوه‌بر۳ کشتی جنگی که‌اکنون‌در پایگاه‌بحرین داریم کشتی های بیشتری‌باین منطقه بفرستیم فقط برای اداره پایگاه های افراد کمی‌رابه آنجا اعزام میداریم تا کاری را که سابقا انگلیسی ها می کردند انجام دهند . سناتور «کیس» در این جلسه گفت خروج انگلیسی هااز خلیج‌فارس‌اوضاع رابکلی تغییر داده است .

الکسی جانسون با این نظر سناتور «کیس» موافقت کرد .

سناتور «کیس»بدولت توصیه کرد که قرارداد پایگاه های بحرین و«آزور»رابرای تصویب به سنا بفرستد زیرا این‌قرارداد ها از مواردی هستند که‌احتیاج به دوسوم آراء سناتور ها را دارند . دولت‌امریکا قصددارد بموجب اختیارات خود وبدون اطلاع سنا ازپایگاه‌های بحرین و «آزور» استفاده کند .

امیدواری چوئن‌لای به گسترش روابط بازرگانی باآمریکا

توکیو ـ چوئن‌لای‌نخست‌وزیر چین درمصاحبه‌ای با گروه‌پانزده نفری از روزنامه نگاران آمریکائی که اکنون از چین بازدید می کنند اظهار داشت که‌ممکن است آمریکا وچین بزودی روابط بازرگانی خود را از سرگیرند .

نخست وزیر چین همچنین اظهار تمایل کرده است که مبادله افراد و روزنامه‌نگاران بین دو کشور توسعه پیدا کند چوئن‌لای ضمن اظهار امیدواری باینکه سفر آینده پرزیدنت نیکسون نهضت‌صلح طلبی را درآمریکا تقویت خواهد کرد افزود تا وقتی که آمریکا برای قبولاندن طرح پیشنهاد هشت ماده‌ای خود پافشاری کند صلح در ویتنام وجود خارجی نخواهد داشت .

بدنبال صدور قرار بازداشت «کلیفورد ایروینگ» که مدعی است «هوارد هیوز» میلیاردر اسرارآمیز آمریکائی خاطرات زندگی خود رادر اختیار او گذاشته و این امر جنجالی بوجود آورده است‌دادگاه فدرال نیویورک نیز تحقیقات دامنه‌داری را در مورد احتمال سوء استفاده «کلیفورد ایروینگ» وهمسرش در انتشار کتاب بیوگرافی «هیوز» و گشودن یک حساب بانکی بنام‌خانم «هیوز» در سوئیس آغازکرده است. درعکس «کلیفورد ایروینگ» هنگام ورودبه‌دادگاه‌فدرال‌نیویورک و درحالیکه بوسیله خبرنگاران و عکاسان محاصره شده است دیده‌میشود . عکس رادیوئی اطلاعات

روزنامه کویتی‌السیاسه ادعا کرد

سلطان قابوس عامل کودتای شارجه بود ؟

کویت ـ روزنامه السیاسه چاپ کویت در شماره دیروز خودنوشت سلطان قابوس پادشاه عمان و شیخ صقرین محمدحکمران امارت راس‌الخیمه‌عوامل‌کودتای‌نافرجامی بودند که‌دوشنبه گذشته درشارجه صورت گرفت .

السیاسیه اضافه کرده در باره توطئه کودتای نافرجام شارجه گزارش های مهمی به کویت‌رسیده بنابر نوشته این روزنامه شیخ صقرین سلطان القاسمی» حکمران اسبق شارجه و عامل کودتای نافرجام که قبلا در قاهره بسرمی‌برد چندین بار درمسقط با سلطان قابوس ملاقات کرده و طی همین ملاقات ها نقشه واژگون کردن دولت شارجه تهیه شده است .

روزنامه «السیاسیه» گزارش داد که بدنبال کودتای نافرجام شارجه مقامات امارات عربی متحده‌عده زیادی را درشارجه دستگیر و زندانی کرده‌اند .

بنابر گزارش السیاسه یک بازرگان شارجه‌ای که پس‌از برکنار شدن‌شیخ صقرین‌سلطان از حکومت شارجه‌بوی‌کمک‌مالی میکرد نیز جزو بازداشت‌شدگان است .

السیاسه اضافه کرده است محاکمه‌شیخ صقرین‌سلطان که اکنون با ۲۰ تن از همکارانش درشارجه زندانی است بزودی آغاز خواهد شد .

تکذیب عمان

عمان دیروز خبر هفته گذشته خبرگزاری آسوشیتدپرس‌را مبنی برآنکه عمان سه منطقه دبا ، خورفکان و کلبارا اشغال کرده تکذیب کرد .

اداره دفاع عمان در اعلامیه‌ای که انتشار داده گفته است که‌از عمان عملی مبنی بر ضمیمه ساختن سرزمین هائی هم مرز شارجه سر نزده است . لحن اعلامیه آن چنان است که دولت مسقط بطور دقیق روشن نمیکند بهر حال‌مناطق مذکورکه از مناطق‌مورد اختلاف شارجه و مسقط بشمار میرفته‌اندو درگذشته جزئی از عمان بزرگ محسوب میشدند به تصرف مجدد عمان درآمده یانه . سه منطقه مذکور در شبه‌جزیره مسندام ودر کنار دریای عمان قرار دارند .

کلمات بکار رفته شده در اعلامیه حکایت داردکه عمان خواسته اینطور وانمود کند. مناطق مذکور متعلق به عمان است و بنابر این انتقال نیرو به آنها یک امرداخلی بشمار میرود .

تظاهرات و اعتصاب سربازان‌وافسران‌در پاکستان

کراچی ـ در غیاب ذوالفقار علی بوتواوضاع داخلی‌پاکستان بار‌دیگربرائر تظاهرات‌خیابانی، اعتصابات وآشوب‌های گوناگون بحرانی شده‌و برای نخستین‌بار دامنه این اغتشاشات به صفوف ارتش نیز سرایت کرده است.

دیروز گروهی از کارکنان فنی پایگاه های نزدیک کراچی با دو کامیون‌وارد این شهرشده و درخواست های خود را در مورد افزایش حقوق و بهبود شرایط کار به‌فرماندار کراچی تسلیم کردند .

از طرف دیگر پانصد نفر از سربازان‌وافسران وظیفه‌دربرابر فرمانداری کراچی گرد آمده و ضمن‌تظاهراتی درخواست‌کردند که مدت خدمت نظام وظیفه از یک سال به چهار ماه کاهش یابد .

در چند کارخانه مهم پاکستان نیز کارگران دست به تظاهرات زده ودرخواست اضافه‌دستمزد میکردند .

گفتگو های بوتو

سفردوروزه ذوالفقار علی بوتو رئیس جمهوری پاکستان به‌چین کمونیست امروز با امضای اعلامیه مشترکی پایان یافت رئیس‌جمهوری پاکستان در این مسافرت علاوه بر چوئن‌لای نخست‌وزیر وشخصیت های عالی رتبه‌چین باپرزیدنت مائوتسه‌تونگ ملاقات و گفتگو کرد . بوتو پس از این ملاقات به‌خبرنگاران گفت که وضع مزاجی پرزیدنت مائو فوق‌العاده خوب‌بود.دیشب ازجانب چوئن‌لای ضیافتی به افتخار رئیس جمهوری‌پاکستان ترتیب‌داده شده بود که پرنس سیهانوک رهبر مخلوع کامبوج نیزدر آن شرکت داشت. بوتو ضمن نطق کوتاهی گفت تنها چیزی که پاکستان میخواهد این‌است که مفاد قطعنامه مجمع عمومی سازمان ملل‌متحدبه‌مورد اجرا گذاشته شود . ما می ـ خواهیم مسئله پاکستان بین دو قسمت پاکستان و بدون دخالت بیگانه حل و فصل شود .

اگر کوشش برای حل‌مسئله پاکستان پیش نیاید صلح‌دائمی وجودخارجی نخواهد داشت و این منطقه گرفتارمصیبت‌دائمی خواهد شد .

رئیس جمهوری پاکستان از مذاکراتی‌که در پکن انجام‌داده اظهار رضایت کامل کرد و گفت این مذاکرات ثمربخش مفید و موفقیت‌آمیز بود . باپشتیبانی هشتصد میلیون چینی ما با اعتمادبیشتری‌مبارزه خود را ادامه خواهیم‌داد . به رهبران چین‌و ملت چین‌اطمینان میدهیم که نمی خواهیم باری بدوش انهابشویم بلکه برعکس میخواهیم در روابط با پکن یک منبع‌نیرو باشیم .

چوئن‌لای در پاسخ‌رئیس‌جمهوری پاکستان گفت که هند باید نیروهای مسلح خودرااز خاک پاکستان خارج کرده و به تحریکات نظامی علیه پاکستان پایان دهد .

نخست‌وزیر چین دولت هندرا به‌بی اعتنائی به قطعنامه‌های سازمان ملل متحد وعدم توجه بافکار عمومی بین‌المللی متهم کرد وگفت نیروهای متجاوز هند از تخلیه خاک پاکستان خودداری می کنند .

چوئن‌لای بار دیگر پشتیبانی خودرا از پاکستان در مبارزه برای حفظ حاکمیت وتمامیت ارضی خود اعلام داشت وتاکید کرد که چین ازمردم کشمیر برای‌بدست‌آوردن‌حق‌خودمختاری ملی پشتیبانی می کنند قطعنامه های‌سازمان ملل متحد باید به مورد اجرا گذاشته شود و هندبایدنیروهای‌مسلح خودرااز سرزمین پاکستان خارج کند .

دولین : من انتقام قتل‌عام مردم ایرلند را می گیرم

بلفاست ـ پس‌از حوادث‌خونین «لندن دری» که منجر به کشته شدن سیزده ایرلندی گردید اوضاع درسراسر ایرلند شمالی و ایرلند جنوبی همچنان سخت آشفته و بحرانی است . در جریان زدوخوردی که‌امروز در بلفاست روی داد یک سرباز انگلیسی کشته شد .

دردوبلین برای دومین روز متوالی ایرلندیهای خشمگین در برابر سفارت انگلیس دست بتظارات زدند . اندکی پس‌از ساعت یازده بعد از ظهر یک بمب بسوی ساختمان سفارت پرتاب شد و دراثر انفجار آن کلیه شیشه های قسمت جلو ساختمان سفارت خورد شد.

هزاران نفر ساختمان‌سفارت را محاصره کرده و هرچه که بدست‌شان میرسید آجر پاره، قلوه سنك و بطری خالی بسوی آن پرتاب میکردند . برخی از تظاهر کنندگان باکوکتل‌مولوتف مسلح بودند . کلیه نیرو های ایرلندی دردوبلین برای حفاظت ساختمان سفارت انگلیس بسیج شده است .

ناظران سیاسی‌در لندن‌اظهار عقیده می کنند که «یکشنبه خونین» «لندن‌دری» ممکن است بحران ایرلندشمالی‌را بصورت یک بحران بین‌المللی درآورد .

این حوادث مختصر نزدیکی و حسن تفاهمی را که بین‌ایرلند جنوبی و انگلیس بوجود آمده بودازبین‌برده و اکنون بحران روابط لندن و «دوبلین» باوج شدت رسیده است . افکار عمومی درایرلند جنوبی آنچنان به خشم و هیجان درآمده است که مقامات‌این‌کشور نمی توانند کوچکترین امتیازی به دولت انگلیس بدهند .

فراخواندن سفیر ایرلند جنوبی از لندن و اقدام دولت دوبلین درسازمان ملل متحد نشانه آن است که بحران ایرلند درمسیر جدیدی قرار گرفته است.

جامعه ایرلندی که درانگلیس زندگی میکند و شماره آنهابالغ بریك میلیون نفر است هنوز عکس‌العملی از خودنشان نداده ولی بشدت تحت حوادث اخیر قرار گرفته‌است‌علاوه برانگلیس از سراسر جهان بویژه‌آمریکا فریاد اعتراض شخصیت های بزرگ علیه انگلیس بلند شده است.

درواشنگتن سناتور ادوارد کندی که خود از امریکائی های ایرلندی‌الاصل است‌درهر فرصت از سیاست انگلیس نسبت به ایرلند شمالی بشدت انتقاد می کند حتی کلیسای کاتولیك در برابر وخامت‌روزافزون اوضاع در ایرلند شمالی ناراحتی شدید از خود نشان میدهد .

آخرین گزارش های رسیده حاکی‌است‌که‌براثر پرتاب‌نارنجك به سفارت انگلیس در دوبلین عده‌زیادی زخمی شده‌اند .

یك مقام وابسته به پلیس گفت‌که‌تظاهرکنندگان‌سی‌کوکتل مولوتف بسوی ساختمان‌سفارت پرتاب‌کردندبنای یادبود«ولینگتن» نیز براثر انفجار بمب آسیب دیده است .

اخطار

«سلوین لوید » رئیس‌مجلس عوام انگلیس امروز گفت در آینده حوادثی نظیر آنچه را که دیروز در مجلس اتفاق‌افتاد تحمل نخواهد کرد . در جلسه دیروز مجلس‌عوام‌انگلیس‌ضمن بحث بر سر حوادث ایرلند شمالی ، ناگهان برخورد خشونت‌باری بین ریجنالد ـ مالدینك وزیر کشور انگلیس‌و خانم برنادت دولین نماینده آتشین مزاج ایرلند روی داد و دولین که بشدت خشمگین‌شده بود گریبان‌وزیر کشورانگلیس راگرفت و در حالی که برمو های سر او چنك میزد چند مشت آب‌دار حواله وی کرد.

سلوین‌لوید گفت با کتك‌ـ کاری در تالار جلسه حیثیت و آبروی مجلس عوام لکه‌دارمی شود و تا زمانی که من رئیس مجلس عوام هستم اجازه‌نخواهم داد این قبیل حوادث ناگوارزخ دهد.

سلوین لوید گفت عمل بانو دولین را بطور کلی‌نادیده‌گرفته است لیکن اگر از این به بعد نماینده‌ای اقدامی برخلاف مقررات پارلمان به عمل آوردیا این که حرف رکیکی علیه نماینده یاشخص‌دیگری‌برزبان آورد مطابق قوانین پارلمان وی را مجازات خواهد کرددرجلسه امروز مجلس عوام بانو دولین اندکی پیش از آغاز سخنان سلوین‌لوید در باره‌حادثه‌دیروز وارد تالارشدوآرام روی‌صندلی خود نشست .

بانو دولین در اظهار نظر نسبت به حادثه پارلمان‌انگلیس گفت مالدینك سر من داد کشید و من هم که از این کار او بشدت خشمگین شده بودم سرش داد کشیدم‌وبوی حمله‌ور شدم.

در پاسخ به‌این سئوال که آیا همچنان به عضویت در پارلمان ادامه خواهد داد؟ دولین گفت : بلی ، من کماکان عضو پارلمان‌انگلیس خواهم بود . تنها چیزی که مرا ناراحت می کند‌نحوه‌قضاوت دیگر نمایندگان در باره‌من‌پس از حادثه اخیر است .

خانم «دولین » گفت بخاطر وضعی که پیش آمده ژوزیر کشور انگلیس عذر خواهی نخواهد کرد .

خانم« دولین » گفت من‌انتقام قتل‌عام سیزده نفر از مردم‌خود را خواهم گرفت .

خانم‌دولین امروز تاکید کرداگر لازم باشدباردیگر وزیرکشور را کتك خواهد زد .

استراتژی مشترک کمونیستهای کامبوج ، لائوس و ویتنام

فرماندهی امریکا در سایگون گزارش داد که امروز در ۲٤ کیلومتری منطقه غیرنظامی جت های تندرچف اف ۱۰۵ امریکائی آشیانه های موشک های‌زمین بهوای ویتنام شمالی(سام) را هدف حمله قرار دادند جت‌ها برفراز مواضع کمونیست هادر لائوس پرواز میکردند که ناگهان پی بردند رادار های ویتنام شمالی آنها را تعقیب میکند . از اینرو بمب‌افکن های امریکائی به بمباران آشیانه های موشکی ویتنام شمالی دست زدند .

یک نماینده طرفدار سیهانوک در پاریس گفت طی‌چندروز آینده‌رهبران ویتنام‌شمالی‌ـ پاتت‌لائو ونهضت آزادی بخش کامبوج در اجتماعی هدفهای جنگ و صلح یکدیگر را در آستانه سفر پرزیدنت‌نیکسون به پکن بررسی خواهند کرد. «چونگ» رئیس هیئت های نمایندگی دولت تبعیدی کامبوج ضمن اعلام این مطلب گفت رهبران کمونیست ضمن این اجتماع تصمیم خواهند گرفتتا بهمیزان نبرد و مبارزه خود علیه تجاوز آمریکا در سرزمین هندوچین بیفزایند .وی حاضر نشد تاریخ و محل اجتماع سران کمونیست را افشا کند . وی گفت در نظر نیست فرماندهی واحد نظامی برای ویتنام شمالی ـ ویتکنگ و پاتت لائو و نیروهای وفادار به پرنس سیهانوک تشکیل شود چون در حال حاضر هریک از نیرو ها و ارتش های نامبرده بطور جداگانه علیه تجاوز خارجی مبارزه میکنند

اخبار کوتاه جهان

نیروی انسانی برای ارتش های پیمان ورشو

بروکسل ـ درگزارشی که از طرف ناتو منتشر شد نوشته شده است که باوجود کاسته شدن از رشد موالید درکشور های عضو پیمان ورشو ، ارتش های این پیمان تاآینده‌ای قابل پیش‌بینی‌ازنقطه‌نظرنیروی انسانی درمضیقه نخواهند افتاد .

گزارشی که کمیته اقتصادی ناتو آنرا تهیه و انتشار داده است حاکیست که میزان رشد موالید درشوروی و کشور های متحد این کشور دراروپای شرقی کمتر از کشور های عضو ناتو است اما باوجود این کشور های کمونیست درآینده نیز افراد بیشتری را به خدمت زیرپرچم فراخواهند خواند و تا ده و حتی بیست سال آینده تامین نیروی انسانی برای نیروهای مسلح شوروی هیچگونه مشکلی برای این کشور ایجاد نخواهد کرد .

سال پر برکت برای صلح

واشنگتن ـ پرزیدنت نیکسون درمراسم نیایش ملی گفت که سال ۱۹۷۲ سال‌پرفرصت و برکتی برای صلح خواهد بود که نظیرش درتاریخ امریکا دیده نشده است .

پرزیدنت نیکسون که ۲۱ روز پیش از آغاز سفر تاریخی به چین دربرابر ۳۱۰۰ تن اعضای کنگره دیپلمات ها ، بازرگانان و مقامات دولتی صحبت میکرد گفت سفر وی به‌پایتخت های دوقدرت بزرگ جهان کمونیسم ، نباید به‌رسیدن یك صلح دائمی درجهان تعبیر شود .

نیکسون گفت فاصله فلسفی بین کمونیسم و ایالات متحده بسیار عظیم است و این فاصله همچنان باقی خواهد بود باوجود این مرام مردم جهان یاباید زیستن بایکدیگر را بپذیرند یااینکه به سرنوشت نابود شدن با یکدیگر گردن نهند .

سرقت اسلحه و مهمات درقبرس

نیکوزیا ـ بدنبال سرقت مقادیر زیادی اسلحه و مهمات ازاردوگاه گاردملی‌قبرس ماموران پلیس‌بیست‌ویک نفر یونانی قبرسی را که همه آنها از طرفداران ژنرال گریواس هستند بازداشت کردند .

مقامات قبرسی اظهار عقیده می کنند که این‌سلاحها برای مسلح کردن گروه های مخفی چریکی که ازطرف گریواس تشکیل گردیده سرقت شده است .

دولت پرزیدنت ماکاریوس که با نگرانی شدید مراقب فعالیت گروه های سری گریواس است برای مقابله با هرگونه حوادث احتمالی به ماموران پلیس فرمان آماده‌باش دائمی داده است .

سکوهای موشکی چین

واشنگتن ـ سخنگوی وزارت دفاع امریکا گفت که چینی ها ممکن است در آینده نزدیک بساختن سکو های پرتاب موشک هائی که دارای برد زیاد هستند اقدام کنند .

وی گفت که هم‌اکنون چینی ها دارای بیست سکوی مخصوص پرتاب موشک های برد کوتاه و برد متوسط هستند و از مدتها قبل مشغول ساختن موشک هائی‌هستند که برد آنها متجاوز از سه هزار کیلو متر خواهد بود و برخی از این موشک ها در آینده نزدیک روی سکو های پرتاب نصب خواهد شد .

۲ متر برف در ترکیه

استانبول ـ مناطق شرقی و مرکزی اناتولی سرد ترین زمستانی را که از بیست سال قبل سابقه نداشته است می گذرانند .

ریزش برف و یخبندان شدید زندگی اجتماعی را در این مناطق بکلی فلج کرده است درجه حرارت در بعضی قسمت های اناتولی از ۱۵ درجه تا ۲۹ درجه زیر صفر و ارتفاع برف به دو متر رسیده است . ارتباط بسیاری از شهر ها با خارج قطع شده و بسیاری از روستائی ها درمیان برف محصور شده‌اند. دیشب در ایالت قونیه دو نفر براثر سرما یخ بستند . کمبود چوب ، زغال و نفت بسیاری از شهر ها و روستا ها را تهدید می کند و شهرداری‌هادراین مناطق سوخت را جیره‌بندی کرده‌اند .

گروهی‌ازروزنامه نویسان در زدوخوردهای داکا ۴۵ نفر کشته شدند

داکا قتل عام شدند

زوریخ ـ موسسه بین‌المللی مطبوعات امروز خزارشی درزوریخ انتشار داد که بموجب ان هشت روزنامه نگار برجسته داکا اندکی پس‌از تسلیم سربازان پاکستان شرقی به هند ، قتل‌عام‌شده‌اند. درگزارش اشاره شده که علاوه براین هشت تن ، سه روزنامه‌نویس معروف پاکستان شرقی نیز درخلال حوادث استقلال طلبی پاکستان شرقی به قتل رسیده‌اند .

بموجب این گزارش ، بسیاری از روزنامه‌نویس های زن و مرد پاکستان شرقی که قراربوددر طول زمان‌محاصره داکا بطور معجزه آسائی از مرك‌نجات یافته‌اند .

گزارش موسسه بین‌المللی کاملا مستند و برمبنای اطلاعاتی است که فرستاده موسسه به داکا بدست آورده است فرستاده موسسه گزارش داده است بین روز های یازده تا چهارده دسامبر گذشته ، بسیاری‌ازروزنامه‌نویس های سرشناس داکا را از خانه های خود بیرون‌آورده و هنوز که هنوز است خبری از آنها بدست نیامده است .

اجساد بعضی از آنها بدست‌آمده لیکن بعضی هنوز نامشان جزولیست گمشدگان مفقودالاثر هاست .

داکا ـ خبرنگار خبرگزاری فرانسه از داکاگزارش داد که در جریان زد و خورد های شدیدی که در دو محله پایتخت بنگال شرقی بین بنگالی ها و «بیهاری‌ها» روی داد چهل و پنج نفر بقتل رسیده‌اند . خبرنگار خبرگزاری فرانسه جسد ۲۲ نفر از این عده را هنگامی که آنها را در یک گودال دفن میکردند دیده است .

مقامات بنگلادش عقیده دارند که عده زیادی از طرفداران سابق ارتش پاکستان در محله محمد پور پنهان شده‌اند .

اکنون سه روز است که سربازان بنگلادش‌با اعلام مقررات منع عبور و مرور این‌محله را خانه بخانه برای پیدا کردن طرفداران ارتش پاکستان و سلاحهای مخفی جستجو میکنند .

در سراسر محله جریان آب و برق قطع شده به سازمان صلیب سرخ هنوز اجازه توزیع خواربار بین ساکنان این محله پر جمعیت داده نشده است.

با تصمیم پاکستان مبنی بر کناره‌گیری ازعضویت جامعه کشور های مشترك‌المنافع (کامنولث) کمیسریای عالی انگلیس در اسلام آباد ، عنوان خود را به اداره نمایندگی بریتانیا در پاکستان تغییر داد .

کانادا ، استرالیا و دیگر کشور های عضو کامنولث نیز از این پس خود را « میسیون» خواهند نامید . تا دولت هایشان تکلیف ماموریت آنها را پس از خارج شدن پاکستان از عضویت کامنولث روشن کنند .

مصطفی کمال دبیر دوم هیئت سیاسی پاکستان در ژنو از سمت‌خود استعفا داد و به « بنگالادش»اعلام وفاداری کرد .

کمال که یک بنگالی است گفت از مقامات سویسی اجازه گرفته است تااخذ دستور از دولت بنگالادش همچنان در ژنو اقامت کند .

ازامشب‌درسینما

بولوار

نمایش مجدد فیلم «خدمتکار» بخاطر تلفن ها و نامه های بی‌حد دوستداران این فیلم

فرانس انگلاد
اولایا کویسون
دانیل ژلن
ژیزلاهان
در فیلم رنگی

خدمتکار

LA SERVANTE

تماشای‌این فیلم برای اشخاص کمتراز۱۸سال ممنوع است .

مؤسسه انتشارات امیرکبیر

رمان دوپولی

نوشته : برتولت برشت
ترجمه : ا. پاقرزاده

منتشر شد

مؤسسه مس

پخش کننده آجر بلوری و نمای ساختمان

تلفن ۹۵۸۳۵۰

۱ـ٤ آ ـ ۷۵۳۳۰

ص ۱۳۱۷

انجمن اخوت بمناسبت عید سعید خم برحسب معمول سنواتی مجالس جشنی از ساعت ٤ بعدازظهر روز پنجشنبه ۱٤ بهمن ماه ۱۳۵۰ مطابق هفدهم ذیحجه ۱۳۹۱ در محل انجمن اخوت واقع در خیابان فردوسی روبروی صندوق پس‌انداز ملی واز ساعت ٤ بعدازظهر روز جمعه ۱۵ بهمن ماه ۱۳۵۰ در خانقامحضرت صفی علیشاه قدس‌سره منعقد میشود. از اخوان صفا وعلاقمندان حضرت مولی‌الموالی(ع) دعوت میشود که در مجالس مزبور شرکت فرمایند

دفتر انجمن اخوت

۱ـ۲ ۳۱۶۱۵

جای پا

مجموعه شعر از سیمین بهبهانی

چاپ دوم منتشر شد : کتابفروشی زوار تهران شاه‌آباد

۱ـ۳ آ ـ ۷۷۹۶۰

ورق فارسیت

تلفن مرکز فروش ۸۲۵۲۸۹

آ ـ ۷۷۳۵۰

انجمن فرهنگی فرانسه Institut Francais

خیابان شاهپور علیرضا (حشمت‌الدوله سابق) شماره ۵۸

ثبت‌نام در کلاسهای فرانسه انجمن‌فرهنگی فرانسه تهران جهت نیمسال دوم‌درحدودیکه امکان محل‌باشد بشرح زیر انجام میشود

ـ شنبه ۵ فوریه مطابق ۱۶ بهمن ۱۳۵۰ از ساعت ۳ تا ۶ بعداز ظهر
ـ یکشنبه ۶ فوریه مطابق ۱۷ بهمن ۱۳۵۰ از ساعت ۳ تا ۷ بعداز ظهر
ـ دوشنبه ۷ فوریه مطابق ۱۸ بهمن ۱۳۵۰ از ساعت ۳ تا ۷ بعداز ظهر

شهریه ثبت‌نام در کلاس های مقدماتی (۳ ساعت در هفته) جهت نیمسال ۱۵۰۰ ریال و برای کلاس های سمعی و بصری (۷ ساعت در هفته) ۳۰۰۰ ریال میباشد .

کلاس ها از ۸ فوریه مطابق ۱۹ بهمن دائر میباشد . ۱ـ۳ آ ـ ۷۷۵۶٤

پرداخت‌وام بدون بهره‌اشتغال بکار آزاد از طرف بنیادفرهنگی البرز

به فارغ التحصیلان دانشگاهی که برابرآئین‌نامه معدل دوران دانشگاهی شان از (۱۶) یا (پ) کمتر نباشد ومحل کارشان‌خارج از پایتخت باشد جهت اشتغال بکار آزاد وام دراز مدت و بدون بهره اعطاء می‌نماید . خواستاران برای‌کسب‌اطلاع‌بیشتر میتوانند بادفتر بنیاد (لاله‌زارنو ـ چهارراه‌مهنا) مکاتبه فرمایند .

دادستان دادگاه نظامی در محاکمه گروه ۲۳ نفری گفت :

متهمین در شمال انبار غذا و مهمات تهیه کرده بودند

* وکیل مدافع : بهرام قبادی و سه نفر دیگر در حوالی نوشهر بدون مقاومت دستگیر شدند

در جلسه دیروز دادگاه نظامی، وکلای مدافع متهمین صحبت کردند و دادستان دادگاه به مدافعات آنها پاسخ داد .

دکتر نیابتی وکیل مدافع جواد رحیمزاده اسکوئی گفت :

موکل من به‌شش اتهام محاکمه میشود دو برگ لایحه تنظیم کرده‌ام که توضیحات کافی به عرض رسانیده‌ام که تقدیم می‌کنم اتهامات ایشان توطئه به منظور برهم‌زدن اساس حکومت دخول در دسته اشرار جعل سند، تخریب، فرار از خدمت ، داشتن اسلحه غیرمجاز است من از کوچکترین اتهام او یعنی داشتن اسلحه غیرمجاز شروع بدفاع میکنم در این مورد در برگهای یك و دو پرونده انفرادی ایشان نوشته شده است: نه در موقع دستگیری ونه در موقع تفتیش منزل اسلحه‌ای بدست نیامده است بنابراین اتهام داشتن اسلحه بایشان موجه نیست او در تحقیقات گفته آقای نعمتی قرار بود در پروجرد اسلحه بخرد و آقای مفتاحی پول آنرا داده بود آیا اطلاع از خرید اسلحه توسط شخص دیگری را میتوان برای موکل من اتهام داشتن اسلحه دانست ؟ در مورد اتهام فرار از خدمت برای دستگیری ایشان به‌محل خدمتش مراجعه شد و معاون قسمت ایشان اظهار داشته بود او ما موخدمت در بخش علی‌آباد است بدین ترتیب می‌بینیم که او متواری محسوب نمیشود با اینکه در موقع دستگیری در گرگان بود ولی این ترك خدمت محسوب نمیشود چون افسار اگر غیبت کرد تا ۲۰ روز اعلام غیبت نمیکنند و پس از آن اگر معرفی نشد او را غایب محسوب میکنند از طرف مقامات کشاورزی چنین چیزی اعلام نشده است بنابراین از این جهت اتهامی بر او وارد نیست. در مورد جعل و استفاده از سند مجعول ایشان باشناسنامه شخصی بنام امیرسالاری منزلی را اجاره کرد که عنوان جعل نیست چون شخص امیرسالاری وجود داشت و ایشان فقط شناسنامه آورا برد و این را میتوان فقط جعل عنوان نامنهادنه جعل سند

ازچپ به‌راست علی‌اصغر ایزدی، جوادرحیم‌زاده اسکوئی ،بهرام‌قبادی، محمدعلی‌پرتوی و عبدالرحیم صبوری پنج تن از متهمین در جلسه دادگاه نظامی .

در حوالی نوشهر

سپس سرکار سرهنگ بخشعلیان وکیل مدافع بهرام قبادی شروع به صحبت کرد و گفت رئوس مطالبی را که باید عرض شود ، بصورت لایحه دفاعیه تقدیم دادگاه میکنم .

وکیل مدافع افزود :اتهاماتی که به موکل من نسبت داده شده عبارتست از توطئه به‌منظور برهم زدن اساس حکومت ، ورود در دسته اشرار ، مقاومت درمقابل مامورین ، حمل اسلحه غیرمجاز و استفاده سند مجعول است .

پرونده موکلم حاکی است که در حوالی نوشهر او در معیت سه نفر دیگر بدون اینکه کوچك ترین مقاومتی کرده باشد ،دستگیر شده است .

در جریان دستگیری هیچگونه مهماتی همراه خود نداشته و با عدم وجود اسلحه هنگام دستگیری،تصور میشود هیچگونه دلیلی براتهام حمل اسلحه غیرمجاز از طرف ایشان وجود ندارد .

در خصوص توطئه برای برهم زدن اساس حکومت موکلم این اتهام را قبول ندارد در خاتمه از دادگاه محترم صدور رای قانون را در مورد موکلم خواهانم .

پس از خاتمه سخنان سرهنگ بخشعلیان رئیس دادگاه به‌سرکار سرهنگ تفقدی گفت از موکل خود محمدعلی پرتوی دفاع کنید.

حمله به بانکها

سرهنگ تفقدی اظهار داشت خلاصه دفاعیات خود را در لایحه‌ای تقدیم میکنم و بطور اختصار در جواب دادستان محترم در مورد اتهامات موکلم اظهار میدارم که در کیفرخواست تنظیمی مواد ۳۱۹ و ۴۰۹ بندیک ماده یک مقدمین و ماده ٤۳ حمل اسلحه و ماده ۹۸ جعل واستفاده از سند مجعول گرفته شده است در مورد ماده ۳۱۹ صلاحیت استناد ماده ۳۱۹ و ماده ذکر شده دیگر مربوط به جرائمی است که در گزارش سازمان امنیت در پرونده انفرادی موکل موجود است .

اما درباره ماده ۴۰۹ ورود به دسته اشرار این ماده هم در مورد موکل من نسبت داده شده زیرا در هیچکدام از حملات به بانک ها و پاسگاه ها شرکت نداشته است و این شرارت مسلحانه نخواهد بود .

حمل اسلحه نیز مورد تائید موکل من نیست او فقط یکبار ۲ کیلو باروت از مغازه های خیابان فردوسی خریده و باروت نیز از مهمات غیرمجاز شمرده نمی‌شود زیرا ازاد انه در مغازه‌ها خرید و فروش میشود .

سرهنگ تفقدی درباره رد اتهامات موکل خود مطالبی بیان داشت و در خاتمه لایحه دفاعیه خود را تقدیم دادگاه نمود .

در این موقع رئیس دادگاه خطاب به‌دادستان دادگاه سرکار سروان افراسیابی گفت : در قبال مدافعات وکلای مدافع متهمین اگر مطلبی دارید بیان کنید .

اظهارات دادستان

سروان افراسیابی گفت : ملاحظه می شود موقعی که ریاست دادگاه از متهمین می‌خواهد که از خودشان دفاع کنند سکوت اختیار می کنند درحقیقت متهمین چیزی ندارند که بگویند چون از آنچه که تاکنون گفته‌اند پشیمانند .

علی‌اصغر ایزدی متهم ردیف یک در برگ ۳ پرونده میگوید فدائی شده‌است در مورد دفاعیات دکتر نیابتی چنین استنباط می شود که موکلشان حامل اسلحه‌ای نبوده است وبلافاصله خودشان فرمودند که پولی گرفته است و به نعمتی نام داده تا اسلحه خریداری کند و تحویل دهد و نعمتی اسلحه خریده و با ٦۳ فشنگ به مفتاحی داده است. حمل بمب را که مفتاحی برای تخریب بوی داده است نامبرده اعتراف کرده است .

در خانه‌های متهمین تعدادی مهرهای ادارات ثبت واحوال و دوائر مختلف دولتی بدست‌آمده است که جزء دلایل در کیفرخواست موجود است .

این بحث را بارها آقای دکتر نیابتی مطرح کرده‌اند که ماده ٤۰۹ فعلیت می خواهد یعنی معتقدند اگر از یک گروه اشرار نام میبریم باید یک یک آنان در عملیات شرارت‌آمیز دخالت مستقیم داشته باشند.

فرض کنیم عده‌ای در حدود ۱۰۰ نفر یا ۲۰۰ نفر بعنوان گروه اشرار دست بعملیاتی مثل ترور، تخریب بزنند و ایجاد وحشت کنند معمولا در یک گروه صدنفری بعضی مقصر اصلی و عده‌ای فرعی هستند و این تقریبا غیر ممکن است که مجازات هریک را جداگانه تعیین کرد. به همین جهت ماده ۱۷۵ میگوید اگر افرادی در منازعه‌ای شرکت داشته باشند جرم جداگانه‌ای پیش‌بینی نکرده است در مورد اشرار هم همینطور است .

به همین جهت هم ماده ٤۰۹ میگوید هرکس در تشکیلات اشرار باشد یا موجب تشکیل چنین دستجاتی بشود مجرم است.

نارنجك و اسلحه کمری

سرهنگ بخشعلیان درمورد موکلشان اظهار داشتند او اسلحه حمل و نگهداری نکرده است. نامبرده ۲ کیلو مواد منفجره تهیه و در جاده‌های شمال مخفی نموده است و در مسافرت به شمال یک نارنجک و دو اسلحه کمری همراه آنها بوده است . اقرار متهمین شاه دلیل پرونده است ولی منحصر بفرد نیست از متهمین صدها قبضه اسلحه و سهمات بدست آمده است که روز اول رسیدگی روی همین میز بدادگاه ارائه گردید .

یکی از اتهامات دیگر آنان تهیه انبارک‌های ذخیره غذا و مهمات در شمال است .

من باز تکرار میکنم هرکس جزء دسته و جمعیتی با مرام و رویه اشتراکی باشد، جزء اشرار و سارقین مسلح نیست بلکه عضویت در دسته و جمعی بامرام اشتراکی اعم از اینکه عملی انجام شده‌باشد یا خیر جرم است .

گفته شد اسلحه را برای تامین جان خودشان درموقع مسافرت داشته‌اند. داشتن سلاح غیرمجاز برای هرموردی که باشد اعم از دفاع یا حمله جرم محسوب می شود .

با عرض مراتب فوق جرائم استنادی به متهمین محرز است بنده خلاصه‌ای از اظهارات متهمین را تهیه کرده‌ام که تقدیم دادگاه میکنم .

بیش از این وقت دادگاه را نمیگیرم وچنانچه سرکاران وکلای مدافع دلائل جدیدی ارائه ننمایند من دیگر عرضی ندارم وتقاضای صدور رای قانونی دارم .

پس از اظهارات دادستان ، رئیس دادگاه از وکلای مدافع متهمین خواست تا اگر مطلب جدیدی دارند عنوان کنند .

وکلای مدافع هرکدام درتائید مدافعات قبلی خود مطالبی اظهار داشتند و دادگاه ساعت یک و ۲۰ دقیقه بعدازظهر تعطیل شد.

دولت به‌سازندگان خانه‌های ارزان‌قیمت پاداش میدهد

احمد مرادی

دولت بسازندگان واحد های مسکونی ارزان قیمت پاداش می دهد . میزان این پاداش برای هر متر مربع تعیین خواهدشد و بسازنده پرداخت می گردد، تابدین ترتیب هزینه تمام‌شده ساختمان های ارزان‌قیمت کاهش یابد و بخش خصوصی سرمایه گذاری در رشته ساختمان تشویق شود.

مورد بالا در طرح قانون تامین اعتبارات مسکن که در دست بررسی نهائی میباشد پیش بینی شده‌است .

تعرفه و شرایط و مشخصات این پاداش تابع آئین‌نامه‌ای خواهد بود، که از جانب وزارت آبادانی و مسکن تهیه و به تصویب هیئت نظارت براعتبار مسکن خواهد رسید.

بطور کلی در طرح قانون تامین اعتبارات مسکن ،مقررات تشویقی متعددی ، برای ایجاد و تامین واحد های مسکونی، در سطح وسیع پیش بینی شده است ، که شامل پرداخت بهره تشویقی به مانده حساب های پس‌انداز مسکن ، پرداخت کمك بهره بوامهای مسکن افراد کم درآمد ، زیر متوسط و متوسط، پاداش ساختمان ، برای سازندگان خانه های ارزان‌قیمت میباشد. علاوه براین ، درآمد های حاصل از ساختمان و فروش خانه های مشمول پاداش، نیز از پرداخت مالیات معاف خواهد بود.

بموجب این طرح قانونی ، بانك‌هائی که در صدد استفاده ازاینگونه تسهیلات باشند، باید با موافقت بانك مرکزی ایران با بانك رهنی قرارداد امضاء کرده و انجام تعهدات ناشی از قانون و آئین نامه‌های خاصی که دراین باره تدوین خواهد شد، تعهد نمایند . تابتوانند از تسهیلات مذکور استفاده نموده و مزایای پیش بینی شده ، به آنان پرداخت گردد .

همانطور که قبلا اطلاع دادیم، بموجب قانون تامین اعتبارات مسکن که در دست بررسی نهائی است ، یك هیئت نظارت بر اعتبارات مسکن که اعضای آن وزراء دارائی و آبادانی و مسکن ، رئیس کل بانك مرکزی ایران و مدیر عامل بانك رهنی هستند تشکیل خواهدشد.

وظیفه این هیئت تصویب آئین‌نامه‌ها و مقررات در مورد پس‌انداز مسکن ، وام مسکن ونظارت بر حجم و توزیع اعتبارات مسکن میباشد.

در طرح قانون تامین اعتبارات مسکن ، پیشنهاد شده‌است، که تمام بانکهای کشور اقدام به تشکیل حساب پس‌انداز مسکن نمایند . براساس همین قانون بانکها باید مانده سپرده پس‌انداز مسکن را صرف پرداخت وام مسکن و یا خرید اوراق مسکن نمایند . درقانون مذکور پیش بینی شده ، بانکها درقبال مانده وامهای مسکن خود، اقدام بصدور اوراق قرضه مسکن کنند . مبلغ ، نرخ بهره و مدت اینگونه اوراق در حدود مصوبات هیئت نظارت و تابع توافق بانك صادر کننده و خریدار خواهدبود.

تلویزیون
جام جهان نما
مجهز به ماسك مخصوص
که چشم ها را خسته نمیکند

بانك اعتبارات تعاونی توزیع

٤٥
بورس تحصیلی
باحق واگذاری
۱۵ بورس دبستانی حداکثر ٦ ساله هرکدام ماهانه ۵،۰۰۰ ریال
۱۵ بورس دبیرستانی حداکثر ٦ ساله هرکدام ماهانه ۵،۰۰۰ ریال
۱۵ بورس دانشگاهی حداکثر ۴ ساله هرکدام ماهانه ۱۵،۰۰۰ ریال
برای داخل و ۲۰۰ دلار برای خارج ازکشور
برندگان بورس تحصیلی، پس ازخاتمه تحصیل چنانچه مایل باشند با حقوق کنونی در بانك استخدام خواهند شد

۱۵ وام خانه
ده ساله بدون بهره
۱۰۰ برابر موجودی هر برنده
حداکثر تا ۱،۵۰۰،۰۰۰ ریال

۹،۰۰۰،۰۰۰ ریال
جوایز نقدی
از ۵،۰۰۰ ریال
تا ۱،۰۰۰،۰۰۰ ریال

بانك اعتبارات تعاونی توزیع مبتکر جوایز فرهنگی

گارشناس جهانگردی و آشپز تحصیلکرده استخدام میشوند

سازمان جلب سیاحان کارشناس جهانگردی استخدام میکند .

حدود ۳۰ درصد بودجه سازمان جلب سیاحان افزایش یافته است .

توسعه نمایندگیهای خارج از کشور ـ تجهیز و توسعه مراکز توریستی داخل و جلب توریستهای خارجی از برنامه سال ۵۱ این سازمان است.

یک مقام مطلع در سازمان جلب سیاحان اعلام کرد : بودجه سال ۱۳۵۱ سازمان حدود ۱۲ میلیون ونیم تومان میباشد که تقریبا ۳۰ درصد نسبت به‌سال جاری افزایش یافته است.

این اضافه اعتبار بر مبنای طرحهائی است که سازمان جلب سیاحان از پیش تسلیم مقامات ملکتی کرده است .

همین مقام راجع به طرحهای جدید سازمان جلب سیاحان گفت :

در سال جدید، تعدادی کارشناس جهانگردی و هتلدار و آشپز های تحصیلکرده استخدام خواهیم کرد و نیز برنامه توریستی را در داخل کشور گسترش خواهیم داد .

همچنین توسعه نمایندگیها در خارج ازکشور و دعوت صاحبان آژانسهای توریستی بایران برای آشنائی با امکانات توریستی ایران وجلب وجذب جهانگردان کشور های اروپائی و آمریکائی در سرلوحه برنامه های ماقرارداد.

ازامشب فقط در
سینما پارامونت
آمریکا در سالهای پرغوغا ، سالهائی که در آن گانگسترها قادر مطلق بودند وبا تهدید اسلحه و دینامیت و مسلسل اجتماع آمریکا را بستوه آورده بودند
جیمز استوارت ـ جرج کندی در فیلمی بکارگردانی اندرومك لاگان
دلار یا دینامیت
رنگی

Fools' Parade
با شرکت : استراتر مارتین کورت راسل ـ مایك کلین و... آن باکستر

نوار کاست پرشده آهنگهای ایرانی و خارجی
استریودیسکو ـ روزولت شمالی بین میدان ۲۵ شهریور
و پمپ بنزین تلفن ۸۳٦۷۹٦ ۱ـ۵ آ ـ ۷۷۳٦۸

حالا دیگه..... هرچی بگی میارزه
بشکن!

۳۲۲۳۸ر۱۲ر۹۱۳٦ ـ ۱۱ر۱۱ر۵۰

آگهی اجرای طرح از طرف شهرداری

شهرداری پایتخت طبق قانون نوسازی در نظر دارد طرح احداث راه عبور و مجاور اداره حمل و نقل جمعیت شیرو خورشید سرخ ایران واقع‌در شهرری را که بتصویب انجمن شهر و تائید وزارت کشور رسیده اجرا نماید لذا مراتب باستناد ماده ۱۷ و ماده ۵ آئین‌نامه تبصره ۲ ماده ۱٦ قانون مذکور باطلاع مالکین املاک و اراضی واقع در مسیر طرح میرسد که بامراجعه باداره کل املاک شهرداری واقع در خیابان ایرانشهر طبقه چهارم کاخ شهرداری نقشه و سیاهه ارزیابی را ملاحظه نموده چنانچه بارزیابی شهرداری اعتراض دارند ظرف دوماه از تاریخ اولین آگهی اعتراض کتبی خود را منضم برونوشت سند مالکیت و باقید نشانی کامل باداره مذکور تسلیم و رسید دریافت دارند ضمنا تاریخ اجرای طرح مذکور از اول بهمن ماه ۱۳۵۰ لغایت یکسال خواهد بود .

۱ـ۳ آ ـ ۷۸۲۱۰ شهردار پایتخت

آگهی دعوت مجمع عمومی فوق‌العاده

بدینوسیله از صاحبان سهام شرکت تعاونی تهیه و توزیع گوشت گاوگوساله و گاومیش تهران وحومه دعوت میشود که‌برای ساعت ٤ بعداز ظهر روز چهارشنبه ۲۷ بهمن ماه ۱۳۵۰ در محل شرکت واقع در ابتدای خیابان هدایت حضور بهمرسانند .

دستور مجمع ـ تغییر اساسنامه و تطبیق مواد آن با قانون شرکت های تعاونی .

رئیس هیئت مدیره شرکت تهیه وتوزیع گوشت گاو وگوساله وگاومیش تهران و حومه

آ ـ ۷۸۲۱٦

آگهی دعوت از مالکان اراضی محدوده طرح عباس‌آباد

باطلاع مالکان اراضی پلاک های ۱۲٦۸۲ الی ۱۲۹۹۹ و ۱۳۰۰۰ الی ۱۳۵۳٤ و ۱۵۰۹۷ الی ۱۵٤۵٦ و ۱٦۹۲٦ الی ۱٦۹٤۳ و ۱۷٦۵۸ الی ۱۷۷۱۷ و ۱۷۷۳۲ الی ۱۷۷٦۹ و ۱۷۸۲۰ الی ۱۷۸۵۷ و ۱۷۹۰٦ الی ۱۷۹٤۳ الی ۱۷۹۹۹ و ۱۸۰۰۰ الی ۱۸۰۲۹ و ۱۸۰۷۷ الی ۱۸۱۱۲ و ۱۸۰٦۰ الی ۱۸۱۹۷ و ۱۸۲٤٦ الی ۱۸۲۸۳ و ۱۸۳۳۲ الی ۱۸۳٦۰ و ۱۸٤۰۷ الی ۱۸٤۳۵ و ۱۸٤۸۰ الی ۱۸٤۹٦ ارتشی باستثنای پلاک هائی که در آنها احداث ساختمان شده‌میرساند: بمنظور تنظیم اسناد و انجام معامله بادر دست داشتن اصل سند مالکیت و شناسنامه از تاریخ ۱٤ر۱۱ر۵۰ بقسمت حقوقی و ثبتی این سازمان واقع در خیابان کریمخان زند جنب ایرانشهر مراجعه فرمائید .

سازمان عمران عباس‌آباد

آ ـ ۷۸۲۰۲

توجه کنید
برای افتتاح حساب پس انداز در بانك سپه و تکمیل موجودی تا یکهزار ریال فقط تا پس فردا فرصت دارید

خبرهای کوتاه

اعلامیه‌دربار شاهنشاهی

باکسب اجازه از پیشگاه شاهنشاه آریامهر مجلس فاتحه سرکار خانم عزیزه ذوالفقاری عمه گرامی علیا حضرت فرح پهلوی شهبانوی ایران و همسر سناتور ذوالفقاری روز شنبه شانزدهم بهمن ماه‌از ساعت۳تا۵ بعداز ظهر در مسجد عالی سپهسالار برگزار خواهد شد.

وزیر دربار شاهنشاهی - اسداله علم

٦ نماینده در مخالفت بودجه‌صحبت‌خواهندکرد

از طرف فراکسیون‌پارلمانی حزب مردم بدنبال یك‌جلسه که عصردیروزتشکیل گردید، ٦ نفربرای ایراد سخنرانی‌و مخالفت با لایحه بودجه‌تعیین گردیدند .

دراین جلسه که ریاست آن با آقای علاکورامیدبود قرارشد آقایان رحیم‌زهتاب فرد- محمدفضائلی -ناصرقلی فرهادپور-ابوالحسن‌احتشامی- علیقلی سمیعی و دکترمحمد حسین موسوی امین هر یك در رشته بخصوص درچهار چوب نظریات حزب مردم که در جلسه عنوان گردید در مخالفت بالایحه بودجه صحبت کنند.

افزایش قیمت‌طلا

قیمت رسمی طلا امروز هرکیلو ۵۰۰ تومان ترقی‌کرد و از کیلوئی ۱۲ هزار و ۵۰۰ تومان به هرکیلو ۱۳ هزار تومان افزایش یافت .

ترقی قیمت رسمی طلا بعلت افزایش قیمت این فلز در بورس های جهان وبویژه بورس طلای لندن پیش آمده است . قیمت طلا امروز در بورس لندن به هراونس ٤۷ دلار و ٤۹ سنت رسید .

قیمت طلا در بازار آزاد تا ظهر امروز روشن نبود . ولی ترقی خارج از اندازه‌معاملات این فلز را در بازار متوقف ساخت . آخرین قیمت‌طلا در بازار آزاد هرمثقال ٥٦۰ریال بود .

وزیر آب و برق به‌آبادان رفت

بدعوت کانون‌مهندسین شعبه آبادان آقای دکتر وحیدی‌وزیر آب و برق صبح امروز برای ایراد سخنرانی پیرامون برنامه های توسعه و منابع آب‌و برق به آبادان عزیمت کرد .

چهارهزار حاجی‌به تهران بازگشتند

هواپیمائی ملی ایران‌امروز اعلام کرد که تا ظهر امروز نزدیک به چهار هزار نفر از حجاج ایرانی که امسال به زیارت‌خانه‌خدا نائل‌گردیده‌اند همراه با ۲٤ پرواز «هما» در پل هوائی جده - تهران به وطن باز گشتند .

در حال حاضر روزانه بین پنج تا شش پرواز میان جده - تهران صورت‌می‌گیرد و گرمای هوای جده بین ۲۰ تا ۲۸ درجه در ایام روز متفاوت است .

بیمه کارکنان موسسات حمل و نقل و رانندگان

شورای عالی بیمه های اجتماعی در جلسه‌امروزخود با اجرای مقررات بیمه های اجتماعی درباره کارکنان موسسات حمل و نقل و رانندگان و کمک رانندگان کامیونهای باربری موافقت کرد . همچنین تبدیل نرخ‌حق بیمه کارگران صنوف مختلف در شهرستان سوسنگرد و رامهرمز از دوازده و نیم در صد به ۱۸ در صد مورد موافقت قرار گرفت .

قائم مقام جدید وزیر آموزش و پرورش

درمراسمی‌که عصر دیروز بمنظور معرفی آقای ابوالقاسم مینائی قائم‌مقام جدید وزیر آموزش و پرورش در سازمان جوانان شیر و خورشیدسرخ‌ایران درباشگاه معلمان انجام شد ، خانم‌دکتر فرخ‌رو پارسای وزیر آموزش و پرورش گفت : هدف ما از آموزش وپرورش‌فقط‌خواندن و نوشتن نیست این هدف‌باید مبنی بر پرورش استعداد های نهفته‌جوانان‌باشد وی‌همچنین اضافه کرد که باید ساعات اضافی دانش‌آموزان بابرنامه های تربیتی پر شود .

بموجب پیشنهادی که در کمیسیون بودجه دولت‌داده‌شد

مالیات حقوق کارمندان یکسان میشود

*** تغییرات لایحه بودجه در کمیسیون بودجه مجلس**

پس‌از ۵ جلسه بحث و بررسی‌که بیش‌از شانزده‌ساعت طول کشید تبصره های لایحه بودجه کل کشور از تصویب کمیسیون بودجه گذشت .

امروزآقای دکتر حبیب‌دادفر رئیس کمیسیون بودجه مجلس شورای ملی‌راجع به تصمیمات کمیسیون بودجه درباره تبصره های لایحه بودجه گفت :

کمیسیون بودجه تبصره ۵ لایحه‌راحذف کرد . این‌تبصره که حذف گردید بدینقرار بود :

«دیون‌بلامحل هریک‌ازوزارتخانه ها و موسسات دولتی با رعایت مقررات ماده۵۱قانون محاسبات عمومی‌ازمحل‌اعتبار دیون‌بلامحل وزارتخانه‌یا موسسه‌دولتی مربوط قابل پرداخت است.»

تبصره چهارده که مربوط به‌بودجه اوقات بود بااصلاحات لازم به تصویب رسید . تکلیف تبصره۱۷ مربوط به شهرداریها درجلسه بعدازظهر امروزروشن میشود .

آقای دکتر دادفر رئیس کمیسیون بودجه یادآور شد که کمیسیون بدولت‌توصیه کرده است «مالیاتی‌که‌ازحقوق گرفته میشود یکنواخت گردد .»

توصیه باین علت بعمل آمد که درحال حاضر دریك اداره وحتی‌دریك اتاق وزارتخانه دو کارمند دونوع مالیات میپردازد: کارمند رسمی ٤ در صد ولی کارمندی که از طرح‌حقوق می گیرد۱۰درصد مالیات میپردازد دراین زمینه شکایات زیادی رسیده بود و کمیسیون بودجه امسال هم مثل سال قبل این موضوع‌را بادولت مطرح‌ساخت وقرار شد موضوع درگزارش کمیسیون منعکس شود و دولت هم درتجدید نظر و اصلاحات مواد قانون مالیات بردرآمد آنرا مورد توجه قرار دهد .

تبصره جدید

تبصره جدیدی‌به لایحه‌بودجه اضافه گردید و آن مربوط به انتقال اعتبارات‌و پرسنل‌وزارت منابع طبیعی‌بوزارت کشاورزی است، زیرامطابق قانون وزارت منابع‌طبیعی‌منحل شده‌وتشکیلات و سازمان های تابعه آن در وزارت کشاورزی ادغام شده است و بموجب تبصره اضافه که بلایحه اضافه‌گردید اعتبارات و پرسنل این وزارتخانه به وزارت کشاورزی منتقل خواهد شد .

آمار جالب از پست، تلفن، تلگراف

هرایرانی درسال ٦ نامه بداخل ویک نامه بخارج میفرستد

*** ۷ کلمه تلگراف داخلی مخابره میکند**

*** یك‌دقیقه‌ازطریق‌شهرستان باکاریر مکالمه مینماید**

تعداد دقایق مکالمه تلفنی داخلی تاپایان سال جاری سی میلیون دقیقه پیش‌بینی شده و بموجب‌این آمار در سال ۱۳۵۱ بیش از۳۸۰ هزار دقیقه مکالمه تلفنی با خارج از کشور انجام میشود که این‌رقم نسبت به سال جاری ۸۰ هزار دقیقه بیشتر است .

بطور سرانه

بررسی این آمار نشان میدهد اگر جمعیت کشور را سی میلیون نفر برآورد کنیم هر ایرانی‌سالانه بطور متوسط ٦نامه به‌داخل ویک نامه بخارج از کشور مینویسد ۷ کلمه تلگراف داخلی و نصف کلمه تلگراف بخارج میکنند

همچنین از طریق کاریر سالانه بطور متوسط یک دقیقه باشهرستان ها صحبت میکند و هر یکصد نفر بیش از یک دقیقه با کشور های مختلف مکالمه تلفنی دارد .

دولت با توجه به گسترش و توسعه حجم ارتباطات در دهه اخیر طرحهای وسیعی در زمینه مخابرات برمرحله اجرا درآورده‌و در طول سال آینده غیراز افزایش تعداد تلفن های شهری و ایجاد ارتباط تلفنی بین شهر های‌کوچک وبزرگ وافزودن مراکز پستی در شهروروستاتجهیز ارتباطات‌پستی، خط مایکروویو قزوین ، رشت ، تهران ، بابل - تهران ، مشهد ، بیرجند از نیمه اول سال ۱۳۵۱ مورد بهره برداری قرار خواهد گرفت و شهر های واقع در مسیر این خطوط از مدارات تلگرافی ، تلفنی ، پخش صدا و تصویر استفاده خواهند نمود .

در سال‌آینده دوست ۴۹٫۹میلیارد برای اجرای طرحهای ارتباطات و مخابرات در بودجه منظور کرده است .

در سال اینده ۹ میلیون و ۹۵۸ هزار تلگرام داخلی و ٦۰۵ هزار تلگرام خارجی مخابره میشود که از حیث تعداد کلمات حجم تلگرام داخلی ۲۰۵ میلیون کلمه وتلگرام خارجی ۱۷ میلیون کلمه خواهد بود . پیش‌بینی شده است تاپایان سال جاری بیش از ۱۹٤ میلیون کلمه تلگرام بداخل و ۱٦ میلیون کلمه تلگرام بخارج کشور مخابره بشود .

آمار تلگرام های خارجی حاکی است طی سال ۱۳۵۱ نسبت به سال ۱۳٤۹ تعداد کلمات تلگرام های خارجی۲میلیون کلمه افزوده میشود که این افزایش مربوط به توسعه اقتصادی ، اجتماعی و فرهنگی کشور میباشد .

براساس پیش‌بینی آماری تعداد کلمات تلگرام های داخلی نیزدر سال ۱۳۵۱ نسبت به سال۱۳٤۹ بیش از ۱۵ میلیون کلمه افزایش خواهد یافت .

پاکت ها و امانات پستی

آماری که براساس برنامه وزارتخانه ها و سازمانهای دولتی درسال بودجه ۱۳۵۱ بدست‌آمده در زمینه تعداد مراسلات پستی حاکی است که در سال آینده۱۸۵ میلیون پاکات پستی ٦۰۵ هزار امانات پستی در داخل و ۲۳ میلیون پاکات پستی و ٦۰ هزار امانات‌پستی‌بخارج ازکشور ارسال خواهد شد .

پیش‌بینی شده که تاپایان سال جاری ۱۷۸ میلیون مراسلات‌پستی و ۵۷٦ هزار امانات پستی ودر داخل ۲۲ میلیون مراسلات پستی و ۵٦ هزار امانات پستی بخارج از کشور ارسال و توزیع میشود .

مکالمات تلفنی

علاوه بر این در سال آینده مکالمات تلفنی کاریر داخلی از حیث تعداد دقایق مکالمه به بیش از ۳۲ میلیون دقیقه افزایش می‌یابد .

وضع راهها درسراسر کشور

سخنگوی وزارت‌راه گزارش‌داد ریزش برف و کولاک شدید همچنان در اکثر راهها و نقاط کوهستانی کشور ادامه دارد بموجب این گزارش راه رشت به قزوین در منطقه کوئین که بعلت کولاک مسدود گردیده بود با تخفیف کولاک بصورت یکطرفه بازگردیدوراه‌فرعی کازرون‌بوشهر درکنار تخته وراه‌شاهرود بمچهل دختر در گردنه خوش ییلاق وراه فرعی پاوه در استان کرمانشاه و راههای فردوس - قائن‌گناباد در تربت حیدریه باز و رفت و آمد برقرار گردید در حال‌حاضروضع راههای کشور بقرار زیراست .

استان مرکزی: راه قم به تهران در گردنه حسن‌آباد بعلت‌ریزش برف و کولاک شدید عبوربسختی انجام میگیرد و همچنین راه‌هراز تاپیست‌آبعلی باز و از پیست آبعلی بطرف آمل بعلت کولاک شدید و عدم دیدکافی از نظر حفظ جان مسافرین عبور ممنوع میباشدضمنا‌راه‌فیروزکوه بهرودهن درمنطقه دلاچای مسدود است .

گیلان : راههای فرعی پرمسر - کلیشم وماسوله به مکلوان و سیاهکل به لوتک مسدودمیباشد .

مازندران: راه ساری‌فیروزکوه‌در گردنه گدوک در راههای فرعی آلاشت و پلده بسته است .

آذربایجان‌شرقی : راه‌فرعی‌خلخال به اسالم مسدود میباشد .

فارس : باستثنای‌راه فرعی چنارک- اهرم سایر راهها باز است .

خراسان: راههای‌فرعی نیشابور به کره‌سرخ صالح‌آباد و جنت‌آباد ودوغائی و سلطان‌آباد مسدود میباشد .

اصفهان: راه فرعی شهرکرد به بروجن و شهرکرد به باباحیدر وداران به شادکان ودامنه به کوهرنگ و مورچه‌خورت به نطنز وکاشان و نائین به انارک بسته میباشد .

استان‌ساحلی‌جنوب: راه‌های‌فرعی لارومیناب و بندرلنگه بعلت طغیان رودخانه مسدود است .

اراک : راههای فرعی تفرش و دهنوبه‌الیگودرز و نراق به دلیجان مسدود سایر راهها باز میباشد .

شاهرود : راه فرعی سمنان به فیروزکوه بسته میباشد .

قزوین: راه‌اصلی قزوین‌به‌زنجان در مناطق خرم‌دره وتاکستان‌براثر کولاک شدید مسدود میباشد .

کردستان: راه فرعی بیجار بهمدان- سنندج به بیجارمسدود است .

بموجب این گزارش کلیه‌خطوط آهن کشور باز و رفت‌وآمد انجام میگیرد .

تغییر در برنامه مواد درسی تعلیمات‌متوسطه

برنامه مواد درسی تعلیمات متوسطه بعداز اجرای دوره راهنمائی تحصیلی‌به‌مرحله‌اجرا درمی آید . سال های اول و دوم برای کلیه دانش آموزانی که دراین‌قسمت تحصیل‌خواهند کرد یکنواخت‌خواهد بود و سپس‌به‌رشته های اختصاصی، علوم ریاضی ، علوم تجربی ، ادبیات و علوم انسانی ، زبان ، خانه‌داری و هنرتقسیم خواهد شد .

گواهینامه کار

درپایان تحصیلات چهارساله متوسطه (نظری) یافنی‌وحرفه‌ای به فارغ‌التحصیلان‌این رشته گواهی‌نامه پایان تحصیلات متوسطه‌دررشته اختصاصی‌داده میشود ضمنا دررشته های فنی و حرفه‌ای‌که تحصیلات رسمی به دویا سه سال محدود باشد هنرجویان‌ازگواهی‌نامه‌مخصوص تحصیلات همان‌رشته‌ها استفاده خواهند کرد .

سن تحصیل درحال عادی‌و بدون‌عقب‌ماندگی تحصیلی برای دانش آموزان بین ۱٤ تا ۱۷ سال درنظر گرفته شده است.

انتخاب رشته تحصیلی

انتخاب رشته تحصیلی پس ازدوره‌راهنمائی تحصیلی قابل انعطاف خواهدبود باین ترتیب اگر دانش‌آموزی در پایان تحصیلات سال‌اول‌متوسطه در مواد اختصاصی رشته انتخابی کمبود داشته‌باشدولی دردروس مشترك وضع رضایت بخشی داشته باشدمیتواند در تابستان همان سال مواد غیرمشترك و اختصاصی رشته دیگر رامطابق برنامه های‌سال اول آن رشته تحصیل کرده و درشهریور ماه همان‌سال‌مواد مزبوررا امتحان دهد و درصورت توفیق در سال دوم رشته دیگر ثبت‌نام کند.

درسال‌اول تحصیلات متوسطه اعم از نظری یاجامع یافنی و حرفه‌ای مواد درسی شامل تعلیمات دینی‌واخلاقی ، زبان فارسی و عربی ، زبان خارجه، ورزش و تربیت بدنی برای همه دانش آموزان‌یکسان خواهدبود و برنامه راحدی را تحت‌عنوان دروس مشترك و عمومی می گذرانندولی دربرنامه‌هفتگی هر رشته‌از رشته های مذکورشامل تعدادی دروس غیرمشترك و مواد اختصاصی مربوط بهمان رشته است .

هواشناسی :

هوای گرم به ایران نزدیك میشود

یك توده‌هوای گرم از جنوب به ایران نزدیك میشود . این هوای گرم طی امروز و فردا منطقه جنوب و جنوب غربی ایران را دربرخواهد گرفت . همزمان بانفوذ این هوا بسطح کشور ، هوای سرد در سراسر گودیهای فلات ایران جا خوش کرده است !

هواشناسی امروزاعلام داشت که وضع هوای ایران در مرکز وجنوب شرقی ابری‌ودربسیاری از نقاط این منطقه برف وباران خواهد بارید .

هوای مناطق‌جنوبی‌و جنوب غربی کشور بانفوذ هوای گرم گرمترشده استودرآنجا باران خواهد بارید .

هواشناسی‌امروز اعلام داشت که دیشب هوای تهران بطور متوسط ده درجه زیر صفر و شمیرانات و نیاوران ، شاه‌آباد و سعدآباد ۱۳درجه زیر صفر بوده است .

در جلسه دادگاه نظامی یکی از متهمین ادعا کرد :

ماعلیه امپریالیسم مبارزه می کردیم

ساعت ده و ده دقیقه امروز جلسه دادرسی دادگاه عادی نظامی برای رسیدگی به اتهامات خرابکاران تشکیل‌شد. پس‌از اعلام رسمیت جلسه توسط رئیس دادگاه صورت جلسه قرائت شد آنگاه رئیس دادگاه خطاب به متهم ردیف ۱ علی‌اصغر ایزدی گفت :

- کیفر خواست قرائت‌شده را شنیدید وکیل مدافع دفاع کرد و دادستان در اطراف‌کیفر خواست توضیحاتی‌داده‌است . اتهاماتی‌راکه به شما واردشده قبول دارید یا خیر ؟

متهم درجواب سکوت کرد.

رئیس دادگاه گفت دادستان درکیفر خواست‌ادعا کرده‌است که از خدمت فرار کرده‌اید ، بمب پای مجسمه گذاشته‌اید ، درپرونده شما اضافه شده و در بازجوئی به خط خودتان نوشته‌اید که‌دوعدد بمب ساعتی دراختیار شما و اسکوئی قرار داده شده‌است ، درهمان‌پرونده دربرگ ۲٦ باخط‌خودنوشته‌اید که مشی‌کلی‌ما این شد که‌گروه های چریکی‌درشهربوجود آوریم و به پاسگاه هاو بانک ها یورش بریم. رئیس‌دادگاه آنگاه گفت بعنوان‌آخرین دفاع اگر مطلبی دارید بیان کنید .

اظهارات ایزدی

ایزدی دراین موقع از جا برخاست و گفت : دادستان‌مرا متهم کرد باینکه توطئه علیه اساس حکومت کرده‌ام و در دسته‌و جمعیتی بامرام‌اشتراکی عضویت دارم من میخواهم از همین دو اتهام نتیجه بگیرم که من متهم سیاسی هستم و عضویت دردسته و جمعیتی بامرام‌اشتراکی خود موید این نظر استکه‌من دارای افکار سیاسی هستم‌ودرنتیجه‌یک متهم سیاسی میباشم .

من‌تابع افکارمارکسیسم‌ولنینیسم هستم و به قانون اساسی کشور احترام میگذارم .

رئیس‌دادگاه از وی‌سئوال کرد اتهامات خود راقبول‌دارید‌ایزدی گفت: من فقط‌صلاحیت دادگاه راردمی کنم.

بمب‌رابه‌گرگان بردم

رئیس دادگاه خطاب به متهم ردیف ۲جواد رحیم زاده‌اسکوئی گفت : شماطبق موادکیفر - خواست متهم هستیدوضمنا در پرونده شمامطالبی به خط‌خوانا وجود دارد که‌اعترافاتی کرده‌اید آنراقبول دارید،شمابخط‌خودتان اعتراف کرده‌اید که بمب را گرفته و به‌گرگان بردم‌ولی‌نشد آنرابه‌کار اندازم و به مقتاحی پس دادم وضمنا در جای دیگر گفته‌اید که چیزی که برای ملت لازم‌است‌سیستم اشتراکی است ، بعنوان آخرین دفاع اگر حرفی دارید بزنید :

دراین موقع اسکوئی از جا برخاست‌و چنین گفت :

من‌بااینکه این دادگاه راصالح برای رسیدگی نمی دانم فقط میگویم‌مبارزه‌ما‌یك‌مبارزه‌عادلانه بر علیه امپریالیسم بودو دراین راه تنهاوسیله مبارزه مسلحانه است که ماهم چنین کردیم .

متهم در مقابل سئوالات رئیس دادگاه راجع به قبول داشتن اتهامات سکوت کرد و دفاعی ننمود ولی هنگامی که رئیس دادگاه پرسید : شما متهم به تخریب‌و جعل هستید ، آیااین اتهامهاراقبول‌دارید ؟ متهم‌جواب داد:بله

سپس رئیس دادگاه سئوال کرد : شما دارای مرام‌واندیشه اشتراکی هستید ؟ اسکوئی‌پاسخ داد : من پیرو مکتب‌مار کسیسم ولنینیسم‌هستم.

بعد متهم ردیف ۳ یعنی بهرام قبادی در برابر رئیس دادگاه قرارگرفت و اونیز در پاسخ به سئوالات رئیس دادگاه‌سکوت کرد . هنگامیکه رئیس دادگاه خطاب بوی اظهارداشت :بعنوان آخرین‌دفاع اگر مطلبی دارید بیان نمائید ،گفت من فقط صحبت رفقای‌خود را تائیدمیکنم ودیگرحرفی‌ندارم.

دراین موقع رئیس دادگاه خطاب به محمدعلی پرتوی گفت: کیفرخواست‌قرائت‌شده‌راشنیده‌اید اتهاماتی که به شمانسبت داده شده‌است قبول دارید یاخیر ؟ پرتوی نیز در پاسخ چیزی نگفت .

رئیس دادگاه خطاب به‌پرتوی گفت : بعنوان آخرین دفاع اگرمطلبی دارید بیان کنید.

پرتوی اظهار داشت من مطالب دوستان دیگر را تائید می کنم فقط‌دراین‌جاچند کلمه‌ای‌میگویم وآن اینست که در موقع دستگیری دوگلوله بپایم‌اصابت کردو در بیمارستانی درساری گلوله ها را درآوردندو این عمل باعث‌قطع عصب پایم‌شد . در تهران به بیمارستان منتقل شدم و سپس مرا به‌زندان‌منتقل کردند .

ترور فرسیو

رئیس‌دادگاه از وی سئوال کرد: در پرونده شمانوشته شده که برای شناسائی ٤سفر به شمال رفته‌اید و حتی گفته‌اید اسلحه ومواد دیگری را با خود به‌آنجا حمل کرده‌اید، تروروسپهبدفرسیو و زدن‌بانك را که اعتراف کردید اکنون قبول دارید یاخیر ؟

و این جزوه را که شامل عملیات مسلحانه گروه خودتان است مطالعه کرده‌اید ومطالب این جزوه در حال حاضرمورد تائید شماست‌یاخیر؟متهم جوابی نداد .

در این موقع رئیس دادگاه خطاب به‌متهم‌ردیف۵ عبدالرحیم صبوری گفت کیفر خواست را شنیده‌اید چه میگوئید ؟

صبوری ازجا برخاست‌وگفت: بعنوان آخرین دفاع مطالبی را بیان میگنم .

صبوری گفت :

- آقای رئیس دادگاه در جواب ما که گفتیم اتهام ما یگ اتهام سیاسی است گفتند بهیچوجه چنین نیست چون در کیفر خواست چنین چیزی نوشته نشده است . اول این مسئله را روشن میکنه که اتهام ما یک اتهام سیاسی است در کیفرخواست درمقدمه‌توضیح داده شده که این گروه‌عضو گروه چریک های خلق هستند و اتهامشان توطئه برای برهم زدن اساس حکومت است . آیا برهم زدن حکومت مفهوم سیاسی ندارد .

در کیفر خواست نوشته شده که رفیق احمد زاده توضیح میدهند که ما دارای عقاید مارکسیسم و لنینیسم هستیم آیا داشتن ایده مارکسیسم مفهوم سیاسی ندارد .

در یک اتهام سیاسی جنبه وجودی داردو دارای دوانگیزه است یک طرف آن کسی‌است که قدرت در دست داردوطرف دیگر کسی که میخواهد قدرت را بدست گیرد . هر دو طرف میگویند حق با ما است‌چه کسی‌میتواندبگویدحق باکیست ؟

و در اینجا است که وجود هیئت منصفه لازم است .

در این دادگاه عنوان شدکه ما موقع دستگیری‌اسلحه باخود داشته‌ایم این‌مسئله درست‌نیست ما اسلحه را برای دفاع به کمر بسته‌بودیم. دیروزآقای‌دادستان گفتندمامتهمین از اصول‌اخلاقی بی‌بهره‌هستیم تمام‌متهمین‌حاضر معروف‌حضورهستند ، باداشتن تحصیلات چطور میتوانیم از اصول ادب بی‌اطلاع باشیم‌باید انگیزه کار را بدانید من دیگر حرفی ندارم .

رئیس دادگاه پرسید : شما فرمودید با قانونی مارا محاکمه میکنند که صلاحیت ندارد شما توقع دارید طبق چه قانونی محاکمه بشوید ؟ متهم پاسخ داد : وقتی شما میگوئیدجریان دادگاه در روزنامه درج میشود چرا عده‌ای از افرادخانواده ما که در شهرستان هستند در دادگاه حضور پیدا نمیکنند ؟

رئیس دادگاه گفت : چه روزی فامیل شما به این دادگاه مراجعه کرده‌اند ما انها را راه نداده‌ایم ؟ در مطبوعات نوشته شده و در تلویزیون و رادیو مطالب این دادگاه پخش شد . آنها می‌توانستند بیایند ودر جلسه دادرسی شرکت جویند . دادگاه برای کسی کارت‌دعوت نمی‌فرستد .

دنباله اخبار خارجه

بوسیله رادیو صوت‌العاصفه

جزئیات ملاقات ملک‌حسین بامعاون نخست‌وزیر اسرائیل فاش شد

بیروت - رادیو «صوت‌العاصفه» وابسته بسازمان الفتح از قول یک گروهبان اردنی کمبه‌صفوف‌الفتح پیوسته است جزئیات ملاقات ملک‌حسین رابا ایگال آلون معاون نخست وزیر اسرائیل فاش کرد.

نام گروهبان اردنی «عوض - الصبیحی» است که هنگام ملاقات ملک‌حسین‌با «آلون» درسال ۱۹۷۱ جزو گارد سلطنتی کاخ عقبه در کنار دریای سرخ بوده است

گروهبان عوض گفته است :آن روز ساعت شش بعد از ظهر ملک‌حسین باتفاق وصفی‌تل‌نخست وزیر و ژنرال محمد قصاب‌فرمانده لشگر اول وعده‌زیادی ازشخصیت های اردنی وارد کاخ سلطنتی‌عقبه شد .

سه‌ساعت بعد ، در ساعت ۹بعد از ظهر ایگال‌آلون که بوسیلهٔیک ناوچه تندرو از خلیج عقبه‌گذشته بود وارد کاخ سلطنتی شد یک مسلسل‌چی یک ملوان بالونیفورم سفید همراه وی بودند از طرف دیگر روزنامه المجاهد چاپ الجزایر نیز در شماره امروزخود نوشته است که ملک حسین در نظر دارد محرمانه با اسرائیل سازش کرده و مقدمات نابودی کامل سازمانهای فلسطین رافراهم کند .

المجاهد اضافه میکند که ملک‌حسین هم اکنون عملا اسرائیل را برسمیت شناخته و خود او اخیرا در یکی از سخنرانی هایش باین مطلب اشاره کرده و گفته‌است که اسرائیل یک واقعیت غیر قابل‌انکار است .

دهات کوچک دریکدیگر ادغام میشوند

دیشب آقای ولیان وزیر تعاون و امور روستا ها در دانشکده‌علوم ارتباطات اجتماعی‌نقش اصلاحات ارضی را درتوسعه اقتصادی‌ایران برای‌دانشجویان این‌دانشکده تشریح کرد .

بزودی برنامه عمران و آبادی‌و نوسازی روستا های کشور اعلام خواهد شد ، برای جلوگیری از ایجاد هرنوع مشکلات اجتماعی‌در مناطق روستانشین کشور، باید در برنامه ریزیهای کشاورزی‌در جهت رشد کشاورزی مملکت قبل از هر کاربا استفاده از کلیه امکانات در جهت تغییر شکل کشاورزی سنتی ایران به یک کشاورزی پیشرفته‌و ایجاد مشاغل تازه‌ای در مناطق روستانشین کشور موجبات‌افزایش درآمد سرانه کشاورزان را فراهم نمائیم ، یک صنعت سالم را باید بایک کشاورزی پیشرفته حمایت کرد . دکتر ولیان اعلام کرد :

با تشکیل شرکت های سهامی زراعی‌وشرکت‌های تعاونی‌روستائی عملا موجبات ادغام دهات‌کوچک و مجاوررا در یکدیگر فراهم‌نموده وخواهیم نمود .

در این سخنرانی که به مدت بیش از یک ساعت بطول انجامید آقای ولیان ضمن‌تشریح‌برنامه همه‌جانبه اصلاحات ارضی ایران‌و اقداماتی که در مدت ۹ سال گذشته دراین زمینه انجام پذیرفته است وتشریح فعالیت های انجام شده در مورد تقسیم زمین میان کشاورزان ، تشکیل شرکت‌ها و اتحادیه های تعاونی روستائی و شرکت های سهامی‌زراعی و خانه های فرهنگ روستائی و مهد های کودک و اجرای تدریجی قانون بیمه های اجتماعی روستائیان و ترویج و توسعه فعالیت های غیر کشاورزی و صنایع دستی روستائی و ترتیب اجرای قانون یک پارچه نمودن اراضی و تعاونی کردن تولید در منطقه عمل شرکت های تعاونی روستائی اظهار نمود :

برنامه همه جانبه اصلاحات‌ارضی ایران که بدون هیچگونه تردیدی محتوای اصلی انقلاب سفید ایران را تشکیل می دهد هدف های سازندگی خودرا همراه‌بااحساسی از نظم و هم آهنگی یکی پس از دیگری دربر گرفته و خواهدگرفت واکنون که یکی از مهم ترین‌بخش های این برنامه یعنی تقسیم زمین میان کشاورزان و زارعان امری خاتمه‌یافته تلقی میشود اعلام این واقعیت‌تاریخی جای‌سرافرازی‌ملی است که توجه خاص واراده‌مصمم شاهنشاه آریامهر وراهنمائی های دائم و مستمر معظمله به عنوان مبتکر اجرای برنامه همه جانبه اصلاحات ارضی که تقسیم زمین میان کشاورزان فقط قسمتی‌از این برنامه را تشکیل‌می دهد تنهاعامل پیشبرد و تحقق هدف های‌انقلاب سفید ایران و بالاخص برنامه‌همه جانبه اصلاحات ارضی ایران‌بوده و میباشد .

زنی در تصادف با آمبولانس کشته شد

عصر دیروز پیرزن هفتاد ساله بنام «فاطمه‌بیس» در مشهد هنگام عبورازخیابان باآمبولانس بهداری مشهد تصادف کرد و کشته شد

راننده امبولانس بنام حسین افخمی دستگیر و تحت تعقیب قرار گرفت .

برای انجام مذاکرات مهمی :

سادات امروز به‌مسکو میرود

قاهره - پرزیدنت انورالسادات امروز برای یک دیدار سه روزه قاهره را بسوی مسکو ترك می‌کند و از آنجا برای گفتگو با مارشال تیتو رهسپار بلگراد خواهد شد .

رئیس‌جمهوری مصر که روزهای تعطیلات عیدقربان را در اسوان بسر می‌برد دیشب‌به قاهره بازگشت‌روزنامه الاهرام نوشته است که‌پرزیدنت سادات در مدت توقف خود در مسکو با بسیاری از شخصیت های عضو دفتر سیاسی حزب کمونیست ملاقات و مذاکره خواهدکرد.

سادات روز پنجشنبه‌شاهرا مهمان الکسی کاسیگین خواهد بود و در باره آخرین تحولات اوضاع‌خاورمیانه با لئونید برژنف دبیر کل حزب کمونیست و کاسیگین نخست وزیر شوروی مذاکرات مفصلی انجام خواهد داد .

روزنامه پراودا در شماره امروز خود بمناسبت سفر پرزیدنت سادات بمسکو مقاله مفصلی در باره دوستی شوروی و مصر انتشار داده و نوشته است بعقیده بسیاری از مصریها دوستی با شوروی متحد قابل اعتماد و فداکار یکی از مهمترین مظاهر انقلاب مصر است . تاریخ نشان داده است که مصر با حفظ این دوستی توانسته است بربزرگترین مشکلات پیروز شود و در آینده نیز پیروز خواهد شد .

با اینحال پراودا بطور ضمنی با شروع جنگ علیه اسرائیل مخالفت کرده و نوشته است که اجرای کامل قطعنامه سال ۱۹۶۷ شورای امنیت سازمان ملل تنها راه حل عادلانه خاورمیانه است .

صورت شعب موسسه اطلاعات در تهران

شعبه ثریا : خیابان گرگان میدان ثریا . خیابان نسیم آبان پلاک ۱۱
« بهار : خیابان شاهرضا . خیابان بهار . خیابان سمنان پلاک ۷۴
« کاخ : خیابان کاخ شمالی . نرسیده به میدان کاخ . کوچه گیو پلاک ۷
« آیزنهاور : (خیابان آیزنهاور) جنب پمپ بنزین . خیابان خوش شمالی
« پهلوی : خیابان پهلوی بالاتر از چهارراه جامی . کوچه خلوت پلاک ۹۰
« شهناز : خیابان شهناز . ایستگاه رسومات . کوچه پوریان پلاک ۲۳
« لاله‌زار : خیابان لاله‌زار . پاساژ مناسبیان
« فردوسی : خیابان فردوسی . کوچه فروشگاه فردوسی . کوچه میرشکار پلاک ۷۲
« سلسبیل : خیابان خوش . بین چهارراه وامیرنگی وطوس
« مخصوص : خیابان جام . خیابان مخصوص . کوچه خوارزمی . پلاک ۲/۲
« شاهپور : خیابان شاهپور - نزدیک چهارراه شاهپور . کوچه امیرکبیر پلاک ۳
« امین‌حضور : سه‌راه امین‌حضور . خیابان ایران جنوبی . پلاک ۹۷۵
« خراسان : خیابان خراسان . کوچه بهبودی
« مولوی : اول خیابان مولوی از میدان محمدیه (اعدام) نبش کوچه برق

محاکمه مردی که دختر مورد علاقه خودرا کشت آغاز شد

محاکمه محمدبای که به اتهام قتل یک دختر تحت تعقیب قرار دارد امروز در شعبه ۵ دادگاه جنائی تهران آغاز شد.

محمد بای چند ماه پیش‌بادختر مورد علاقه خود شهین‌به حوالی کرج رفت ، در آنجا میان این دو مشاجره‌ای روی‌داد و شهین‌کشته شد . هنگامی‌که محمد قصدداشت جسد شهین را با اتومبیل به بیابان های جاجرود ببرد، در سه‌راه تهران پارس ماموران اورا دستگیر کردند . محاکمه محمد «سری» است و جلسات دادگاه بدون تماشاگر تشکیل میشود .

۵ اکیپ کوهنوردی و یك هواپیما در جستجوی ۲ کوهنورد مفقود شده‌اند

یک اکیپ نجات کوهنوردی ایران برای یافتن دو کوهنورد گمشده خراسانی وارد قریه «اوشان» در حوزه بینالود در حوالی نیشابور شدند . رضا بنائیان و اسداله نظری دو کوهنوردی که در بینالود زیر بهمن‌مدفون‌شده‌اند، اجسادشان هنوز بدست‌نیامده است واکیپ مذکور که از تهران به مشهد رفته و ماموریت خود را آغاز کرده‌اند ، همراه چهار اکیپ کوهنورددیگر هستندکه‌تربیت‌بدنی خراسان برای یاری آنان به «بینالود» اعزام داشته است .

یک فروند هلیکوپتر نیزبرای یافتن‌اجسادو کوهنورد مذکور که ۸ روز پیش مفقود شده‌اند ، در آسمان بینالود به پرواز درآمده است .

یك‌عکاسی ویك‌آموزشگاه‌خیاطی آتش گرفت

شمیران - عکاسی «مروارید» ویک آموزشگاه خیاطی در ایستگاه اسدی ، خیابان قدیم شمیران (جنب پمپ‌بنزین)آتش گرفت و خسارت‌زیادی‌ببارآمد . حریق ساعت پنج و ۳۰دقیقه بعد از ظهر دیروز شروع شد و درجریان اطفای آن ، آبتانکر های آتش‌نشانی شمیران براثر گسترش دامنه حریق فوری‌تمام شد !

حریق پس از مدتی با کمک یک شعبه دیگر آتش‌نشانی خاموش شد .

طرح تازه برای افزایش تولید برنج

بمنظور فراهم کردن موجبات اجرای افزایش تولیدبرنج‌در سال زراعی ۵۰-۵۱ در استان های گیلان و مازندران . موافقتنامه‌ای بین وزیر تعاون و امور روستاها ووزیر کشاورزی‌و منابع طبیعی به امضاء رسید .

به موجب طرح مذکور در سال زراعی جاری مجموعا در استان های مذکور مساحتی معادل ۲۸۰ هزار هکتار از کشتزار های برنج بااستفاده‌ازتسهیلات‌طرح‌مربوطمانند کود های شیمیائی و بذور اصلاح شده و راهنمائی های ترویجی‌که بوسیله وزارت کشاورزی‌تامین می شود ، تحت کشت محصول برنج درآید .

زارعین عضوشرکت های‌تعاونی روستائی و شرکت های سهامی زراعی در استفاده از امکانات و اعتبارات طرح افزایش تولید برنج حق تقدم و اولویت دارند . با راهنمائی های ماموران تعاونی ، وزارت تعاون و روستا ها و عقد قرارداد های دسته جمعی برای زارعین عضو ، هریک از شرکت های تعاونی مشمول طرح برنامه مذگور را به موقع اجرا میگذارد.

پیش‌بینی هوا

هوای کرمان ، سیستان و شهرهای جنوب شرقی و سواحل عمان نیمه ابری تا ابری در بعضی نقاط همراه بابارندگی پراکنده .

هوای خوزستان ، فارس و سواحل خلیج‌فارس کمی تا قسمتی ابری همراه بیارندگی است .

هوای آذربایجان کمی ابری است بتدریج نیمه‌ابری همراه باریزش خفیف‌برف‌درارتفاعات.

هوای تهران کمی ابری در بعضی ساعات قسمتی ابری است .

هوای دیگر نقاط کمی‌ابری است و در شهرهای غربی وگیلان و شمال‌خراسان‌قسمتی ابری است .

گرمترین نقطه بندرعباس حداکثر ۱۸ درجه سردترین نقطه سقز حداقل ۲۷ درجه زیر صفر . حداکثر درجه حرارت تهران ۲ درجه‌زیرصفر وحداقل ۱۰ درجه زیر صفر بوده است .

۹۰ دقیقه

شهردار پایتخت از پس انتقاد کنندگان برآمد

بابتکار موسسه اطلاعات مردم وشهردار رو در روی هم

۵۰۰ تهرانی بجان شهردار افتادند

شهردار تهران به تمام سئوالات وایرادات نمایندگان مردم شهر جواب داد :
دکتر نیکپی با ملایمت و گاهی با هیجان سخن گفت و در برابر پانصد منقد ، نقش خود را در شهرداری و اقدامات و امکانات این‌واحد شهری را تشریح کرد .

شهردار تهران برای اولین بار رو در روی پانصد نفر «همشهری» قرار گرفت و نود دقیقه‌تمام با خونسردی کوشید تا پاسخی مناسب برای پرسشهای پیاپی «همشهری» ها بیابد و پرده از حقایق و امکانات شهرداری پایتخت برگیرد .

پانصد نفری که بعدازظهر روز دوشنبه‌گذشته ساعت ۳ بعدازظهر در تالار اجتماعات موسسه اطلاعات گرد آمدند ، هرکدام یك سینه درد دل داشتند چنانکه بهنگام اعلام آمادگی شهردار برای پاسخگوئی همه حاضرین بپاخاستند و رئیس جلسه ، بناگزیر گفت :

«مگر ممکن است که همه حاضرین در یك جلسه ، ناطق باشند ؟! من تاکنون هرگز یك چنین جلسه‌یی ندیده‌ام ! برای من کاملا تازگی دارد که همه حاضرین در یك جلسه ، به سخن گفتن و سخنرانی ، اظهار علاقه بنمایند !»

با همه این احوال ، شهردار تهران که گاه با عینك خود بازی میکرد و گاه نیز که همه برگ های برنده را یکجا در اختیارداشت ، مشت‌بر تریبون ه یکوبید ، هرگز از میدان بدر نرفت و حتی در جائی که از چهره ها نا باوری را می‌خواند ، از سوگند یاری می جست تا آسانتر راهی به دلها بگشاید .

بعدازظهر روز دوشنبه گذشته ، بنا به ابتکار روزنامه «اطلاعات» ، پانصد نفر از ساکنین گوشه و کنار تهران توانستند مشکلات خود را مستقیما باآقای منوچهرنیك‌پی‌ـ شهردار پایتخت ـ در میان بگذارند . ریاست جلسه را محسن ویژه رئیس شورای عالی شهر به عهده داشت و وسنگار راز ی‌دبیر شورا نیز در جلسه حضور داشت . در این جلسه پرشور ، شهردار پایتخت هم با پرسش‌های گوناگون استادان دانشگاه ، فرهنگیان ، نمایندگان محلات، شخصیت‌های صنفی و هنرمندان از جمله‌صادق بهرامی ، فریدون فرخزاد و همایون ، روبرو بود و هم با درد دلهای بیشمار مردم کوچه و بازار.

در آغاز جلسه سناتور مسعودی به گرمی خیر مقدم گفت و اظهار داشت :

ـ برای من و کارکنان موسسه اطلاعات ، موجب نهایت خوشوقتی است که مردم محلات تهران و روساء اصناف ، جملگی دعوت «اطلاعات» را اجابت کرده و به موسسه ما تشریف آورده‌اند . این موسسه همان طور که بار ها اعلام کرده‌ام ، با کمك شما بوجود آمده و متعلق به همه مردم ایران است .

سناتور مسعودی ، آنگاه افزود :

ـ امیدوارم نظایر یك چنین جلساتی هر چه بیشتر در موسسه اطلاعات تشکیل شود و مردم بتوانند ضمن تبادل نظر با مسئولان ، برای حل مسائل شهری و اجتماعی اقدام کنند . درین اجتماع بنابر توافقی که از طرف حاضران بعمل‌آمد، آقای محسن ویژه (رئیس‌شورای عالی انجمن های محلی تهران) بسمت رئیس جلسه‌تعیین شدند .

پانصد نفر ناطق !

در پی گفتار سناتور مسعودی ، آقای محسن‌ویژه از حاضران درخواست کرد تا برای دادن پیشنهادهای خود ، ثبت نام کنند ، فریدون فرخزاد یکی از هنرمندانی که برای دیدار با شهردار و طرح درد دلهای خود به این جلسه آمده بود ، نظریه رئیس جلسه را رد کرد و گفت : «اگرقرار براین باشد که ما پیشنهاد های‌خودرا بدهیم و آقای شهردار به آنها پاسخ گویند ، پس‌فلسفه اجتماع ما درین سالن چیست . اجازه بدهید هر کس نظری دارد ، پشت تریبون بیاید و آن را ابراز کند .»

حاضران در جلسه با قیام خود این پیشنهاد را تائید کردند و قرار شد برای سخنرانی، ثبت نام شود . درینجا آقای محمد حسین رستگار رازی ضمن بیان‌مطالبی از نمایندگان محلات درخواست کرد تا ضمن ثبت نام‌و رعایت نوبت ، نیازمندیهای اجتماعی محلات خود را با شهردار درمیان بگذارند .

انبوه پیشنهادها !

ساعت چهار و سه ربع بعد از ظهر انتظار بسرآمد و آقای نیك‌پی‌ـشهردار پایتخت ـ واردجلسه شد.حاضرین به احترام وی برخاستند در حالی که بیتابی برای طرح مشکلات ، در سیمای همه به چشم می خورد .

شهردار ، نخست از تاخیر ورود خود به جلسه‌عذر خواست و گفت :

ـ بسبب بارید برف در شمال تهران ، مسوولیت شهرداری ایجاب می کرد که براین امر مهم شخصا نظارت کنم .

بدنبال این جمله ، شهردار پایتخت لحظاتی چنددر سکوت ، چهره حاضرین در جلسه را از نگاه خود گذراند و سپس افزود : «برای بحث و پاسخگویی با همشهریان محترم ، آماده‌ام .»

در پی اعلام آمادگی شهردار برای گفت و گوبا همشهریان ، همه حاضران در جلسه بپاخاستند و رئیس جلسه ناگزیر شد که آنان را به آرامش دعوت کند زیرا بحث و تبادل نظریات در یك جلسه ناآرام ، امکان پذیر نیست .

پس از آن که آرامش به جلسه بازگشت ،انبوهی از پیشنهاد ها در برابر میز رئیس به چشم می خورد !با یك نگاه می شددریافت که طرح‌همه آن پیشنهاد ها دستکم ساعتها وقت می خواهد !

فقط مسائل شهری

درینجا سناتور مسعودی بار دیگر رشته کلام را بدست گرفت و یادآور شد :

«بنده قبلا از ابراز لطف و محبتی که همه آقایان مبذول داشته‌اند و در این هوای نامساعد و با این مشکلات رفت و امد ، در جلسه ما شرکت کرده‌اند ، صمیمانه تشکر میکنم . همینطور از آقای شهردار ، کمال‌امتنان و تشکر را دارم که با گرفتاری‌های زیاد، بمحض اینکه ما دعوت کردیم که تشریف بیاورند اینجا و با ایشان از نزدیك صحبت بفرمایند و مشکلات آقایان را مطالعه و بررسی کنند ، با کمال علاقه و میل پذیرفتند .دوستان عزیز همانطوریکه قبلا عرض کردم ، مادر گذشته نظیر این جلسات را زیاد داشتیم . جلساتی داشتیم که‌هر دفعه از یك صنف و طبقه دعوت میکردیم و مسائل‌مربوط بهمان صنف و طبقه در اینجا مطرح میشد و مسئولان امور نیز در جلسات شرکت میکردند . اینبار نیز اطمینان داریم که با همکاری شما از یك چنین‌برنامه‌هایی نتایج مطلوب و بسود همه خواهیم گرفت ...

سالن کنفرانس بزرگ موسسه اطلاعات شاهد اجتماع بزرگی از نمایندگان مردم شهر تهران بود ، در این سالن نمایندگان اصناف ، بازارتهران، انجمن‌های محلی ومعتمدان محلات و هنرمندان حضور یافته بودند تا مشکلات شهر تهران را با شهردار پایتخت درمیان بگذارند . دررديف اول‌عکس‌بالانمایندگان محلات‌آیزنهاور، کوی کن ، نارمک ، منطقه‌شرق‌تهران ، تهران‌نو و تهران پارس ....

در ردیف دوم نمایندگان مردم هفت‌چنار ، بریانك ، وحیدیه و سلیمانیه ...

در ردیف سوم نمایندگان مردم فرح‌آباد و کوی کوکاکولا ، سرآسیاب دولاب ، افسریه ، باغجه‌بیدی .....

در ردیف چهارم نمایندگان بازرگانان بازار و افراد اتحادیه صنف خواربارفروش ...

و دررديف‌های بعدی‌نمایندگان دیگراصناف و محلات تهران که در جلسه شرکت داشتند دیده میشوند .

سناتور مسعودی ، افزود :

« من دیدم که اقای سریدون فرخ زاد در اینجا حاضرند و میخواهند صحبت کنند . شاید در آینده ما جلساتی داشته باشیم که ارتباط با کار خود ایشان‌نیز داشته باشد ، ولی اگر ایشان مطلبی داشته باشند ، راجع به امور شهر ، البته سئوالات خود را خواهند نوشت که بنوبه خود مطرح میشود و همانطوریکه‌عرض کردم، جلسه امروز منحصرا مربوط به مسائل شهری خواهد بود و جلسات آینده مربوط به مسائل دیگر است . میخواهم اینرا عرض بکنم که مادر گذشته ازاین گونه جلساتی که تشکیل میدادیم ، نتایج بسیار مفیدی میگرفتیم . در قسمت صنایع ، در قسمت بازرگانی ، در قسمت مسائل شهری و در قسمت اصناف همیشه بحث های مختلف میشد و در روزنامه منعکس میگردید ومورد توجه قرار میگرفت و فوق‌العاده مفید و موثر بود ، من امیدوارم در این دوره جدیدی که روزنامه‌اطلاعات دوره تحولی را شروع کرده و فرزند من فرهاد مسعودی‌اترا اداره میکند و این از ابتکارات تازه اوست که فکر و ابتکار جالبی است و حتما اینگونه جلسات باز هم تشکیل خواهد شد . و امیدوارم نتایج مفیدی بگیریم و همانطوریکه قبلا هم عرض کردم اداره جلسه با آقای ویژه میباشد .»

گله شهردار ازهمشهریها !

پس از پایان گفته های سناتور مسعودی ، شهردار پایتخت گفتار خودراباسپاسگزاری از حضور«همشهریها» درجلسه ودعوت موسسه اطلاعات‌آغاز کرد و ازان‌جا که میدانست شاید دریك‌چنین جلسه‌یی برای‌شهرداری‌فرصت درددل پیش نیاید، رشته کلام رابه گله‌ازهمشهریها کشید! در واقع شهردار به همشهریهای گله‌مند، یادآور شد که شهرداری‌هم متقابلا از آنها گله‌هایی دارد !آقای‌دکتر نیك‌پی گفت :

بنده از آقای مسعودی بسیار متشکرم که این فرصت رابرای من فراهم آوردند تا خدمت خانمهاوآقایان و همشهری های بسیار عزیزم برسم و ازنزدیك باآنها تبادل نظر بشود.

همچنین از خانمها و آقایان متشکرم که امروز بااینکه هوا سرد است و در شمیران برف‌بسیار سنگینی باریده تشریف آورده ومنتی‌بر بنده گذاشته‌اند و از اینکه بنده چند دقیقه دیر رسیدم معذرت میخواهم .

من از ساعت دو بعداز ظهر باتفاق همکارانم مشغول بررسی وضع شمیران هستیم . برای‌آنکه برف امروز یکی از سنگین ترین برفها در مقایسه با مدت زمان بارش است .

اکنون که میامدم تقریبا برف تمام خیابان‌های‌اصلی تا حوالی عباس‌آباد پاك شده بود و خیابان های اصلی شمیران راهم ماموران پاك کرده‌اند ولی یك نکته‌امروز بچشم دیدم و میخواهم از این فرصت استفاده بکنم‌وعرض بکنم و جای گفتن آن درست همینجاست. ساعت۲وپنج دقیقه بود که بنده از خیابان جردن عبور میکردم درنتیجه نزول برف گریدرها هم کار میکرد، شن هم می‌ریختیم، من دیدم شاید هفت دقیقه یا شش دقیقه اتومبیل من متوقف شد و چند اتومبیل دیگر هم متوقف شدند ،پیاده شدم و دیدم که علت توقف فقط وفقط لیز خوردن‌اتومبیل هائی است که نه زنجیر چرخ دارند و نه لاستیك هاچدار لاستیك هایشان کهنه بود ،لیز میخوردند و اتومبیل‌های پشت انها نمیتوانستند عبور بکنند.

شاید هفت دقیقه طول کشید و مردم کمك کردند، اتومبیل هائی که لیز میخوردند بکنار جاده زده شد ودر این فاصله من‌بچشم دیدم شاید بیشتر از سی اتومبیل حوصله اینکه هفت دقیقه تامل کنند را ندارند و بدون اطلاع از اینکه آیا خیابان های دیگر هم همین‌وضع را دارد یانه گلکاری و چمن کاری وسط خیابان را که برای آنها کاشته شده‌زیر چرخ های اتومبیل خردکردند ودور زدند ، فقط برای اینکه با عجله بروندآنطرف‌خیابان و عبور کنند .

چندسانتیمتر برف استمداد ندارد!

شهردار در دنباله سخنان خود ، فرصت گرانبهایی را بدست آورده بود به سادگی از دست نداد و سفره دردل شهرداری رادرمقابل آنان گشود و افزود که شهرداری حتی یك‌لحظه هم بیکار نمی نشیند :

ـ درست بیست دقیقه بعد از اینکه برف نشست ۱۲گریدر و نزدیک به چهل کامیون شروع کردند بکار و سریعتر ازاین نمیشد اقدام کرد ، یعنی آتش‌نشانی هم بزحمت میتواند باین سرعت خودش را بمحل برساند در هرجای دنیا فرصتی باید باشد تا ماشین برسد و عمل کند و دراین موقع من از رادیو خواهش کردم تا مسئله را باطلاع مردم برساند و نمیدانم اینرا گفت یا نه و شنیدم که رادیواعلام کرده که‌شهردار ازهمشهریان استمداد طلبیده ، من استمدادی نطلبیدم اگر زمان استمداد برسد مسلما بدانید خواهم خواست و مسلما فرد فرد مردم هم کمک خواهند کرد . چند سانتی‌متر برف که استمداد ندارد .

من تقاضا کردم که رانندگان بدون زنجیر و با تایر کهنه حرکت نکنند و درنتیجه خودشان و سایرین را هم در زحمت نیندازند .

مطلب دومی که امروز میخواهم از آقای ویژه رئیس جلسه وآقای سناتورمسعودی و خانمها وآقایان محترم خواهش کنم اینست که اگر موافقت بفرمائید مسائل مشابه را کلاسه کنند و من یکمرتبه جواب بگویم چون اگر قرار بشود جواب به تقاضای فرد داده شود شخص دیگری هم همان سئوال را میکند . پس بهتر است بحث یکجا بشود و بنده جواب عرض کنم .

شور وهیجان استاد !

در پایان سخنان شهردار ، آقای رستگار رازی نیز در تائید گفتار ایشان ، پیشنهاد کلاسه کردن تقاضاها و پرسشها را کرد و افزود برای آن که مردم از برنامه آینده شهرداری آگاه شوند، بی‌مناسبت نخواهد بود اگردرین‌باره نیز توضیحاتی داده شود زیرا حل بعضی از مشکلات همشهریان در برنامه سال آینده شهرداری ، ممکن است گنجانیده شده باشد .

نمایندگان انجمن های محلی ، این پیشنهاد را رد کردند و یادآور شدند که این اجتماع برای شنیدن سخنرانی آقای شهردار ، برپا نشده است . شهردار ، اعتراض نمایندگان انجمن‌های محلی شهر را همراهی کرد وپیشنهاد داد که‌هرکس پرسشی دارد ، برپا بایستد . آقای شهردار هنوز فعل جمله را کاملا ادا نکرده بود که پنجاه نفر یکجا برپاخاستند و اجازه صحبت خواستند ! رئیس جلسه در مقابل این همه خواستار گفت و گو ، براستی درمانده بود و نمی‌دانست برای رفع این مشکل چه چاره‌یی بیندیشد !

در میان علاقمندان به گفت‌وگو که همگی بپاخاسته‌بودند، یکنفر بیش از دیگران شورو هیجان‌بخرج میداد و بااحساسات سخن میگفت ، چهره این مرد برای همگان آشنا بود : آقای صادق بهرامی که در سریال تلویزیونی اختاپوس ریاست یک انجمن خیالی را برعهده دارد و لقب استادی را به یدک می‌کشد . آقای صادق بهرامی که در لباس استاد صادق‌الدوله نیز انجمن خیالپرورده «اختاپوس» را به شور و هیجان میکشد، می‌گفت :

آقای رئیس جلسه !

« ما هریک ابتلائاتی داریم و برای بیان‌کردن مشکلات خود به اینجا آمده‌ایم ! مشکلات ما یکی و دوتا نیست. مشکلات ما آب و برق و اتوبوس و دیگر مسائل شهری است ! ما در تمام این موارد شهرداری را مسئول میدانیم .»

آقای صادق بهرامی پا را ازین هم فراتر نهاد و افزود :

« بنظر من مسئول فرهنگ هم شهرداری است و ما باید همه چیز را از شهرداری بخواهیم !»

خواستهای مردم «کن»

آقای صادق بهرامی ناگهان بیاد آورد که باید خود را بعنوان نماینده ساکنان کوی کن معرفی کند ! او پس از معرفی خود اضافه کرد :

«ساکنان کوی کن از تمام مواهب‌شهری بی‌بهره ومحرومند و در برابر خود تنها یک سازمان شهری را مسئول میدانند و برسمیت میشناسند . این سازمان شهرداری است !»

درشماره آینده :

پرونده اسفالت گشوده میشود

فقط در سینما آتلانتیک

شورانگیز ترین فیلم تاریخ سینما .... فیلمی که در سال ۱۹۷۱ بزرگترین رکورد فروش بین کلیه فیلمها را بدست آورد

اقتباس ازیك داستان واقعی که چندی قبل در فرانسه اتفاق افتادو جهان را تکان داد

کتاب انتخابی مجله اطلاعات بانوان

شروع سانسها ۱۱ صبح ۳ ـ ۱۵ر۵ ـ ۳۰ر۷ ـ ۴۵ر۹ بعد از ظهر ـ گیشه سینما برای رزرو بلیط آماده است

تماشای این فیلم برای اشخاص کمتراز ۱۸ سال ممنوع است

نظر به موفقیت خارق‌العاده فیلم کمدی «مقتول فراری» و بخاطر اینکه‌سینما پاراموت قراردادی جهت نمایش فیلم دیگری داشت لذا

سینه‌موند

از امشب

نمایش این اثر شادی‌آور را ادامه خواهد داد

سرمقاله

جنگ رنگ!

چند روزی است که جلسات «شورای امنیت سازمان ملل متحد» در پایتخت اتیوپی ـ آدیس‌آبابا ـ تشکیل میشود .

از سال ۱۹۵۱ باینطرف ، اولین بار است که «شورای امنیت» در شهری غیر از نیویورک و در جایی غیر از عمارت سازمان‌ملل‌متحد تشکیل جلسه میدهد و این اقدام ، گویا ابتکار دبیر کل جدید سازمان ملل متحد باشد که خواسته است رسیدگی به موضوع «تبعیض‌نژادی» در افریقا صورت بگیرد ، قارمیی که درآتش بیدادگریهای نژادپرستان میسوزد .

پایان دادن به‌تبعیضات نژادی، از مهمترین واصیلترین آرمانهای منشور حقوق بشر است که سازمان ملل متحد براجرای آن درسراسر جهان نظارت عالیه دارد . میدانید که فجایع جنگ دوم جهانی و بواعث این جنگ ، بیش از هر عاملی در تاسیس سازمان ملل متحد و تدوین قانون حقوق بشرموثر بوده است و بنیادگذاران سازمان ملل متحد به اعتبار تجاربی که دومین جنگ بزرگ قرن بیستم برای بشر این عصر باقی گذارده بود میخواستند با تضمین حقوق اساسی نوع انسان، غریزه تفوق‌طلبی‌وانگیزه‌های تجاوز بشربربشر را برای همیشه مهار کنند .

رسیدگی به پرونده سیاه جنگ دوم نشان میداد که تهاجم فاشیسم و فجایعی که ازین تهاجم ریشه میگرفت در درجه اول‌معلول تحریک غریزه نژادپرستی و القاء توهم برتری نژاد بوده است . ازینرو منشور حقوق‌بشر ، ضمن تفسیر آزادیها و حدود و حقوق انسانی ، برروی تمایلات نژادپرستانه قلم بطلان کشید و امروز سازمان ملل متحد که عالیترین مرجع بین‌المللی است و ستون‌های اصلی آنرا اصول‌وموضوعه قانون حقوق بشر تشکیل میدهد ، خود نمونه کامل تساوی نژاد بشمار می‌آید . همچنانکه نمایندگان کشورهای مختلف پنج قاره ـ علیرغم اختلاف در رنگ پوست و نژاد و ملیتشان ـ با حقوق مساوی در کنار هم جلوس میکنند و در شرایط متساوی راجع به مسائل متنوع جهانی شور میکنند و تصمیم میگیرند .

با اینهمه در جهانی که گرداگرد عمارت عظیم سازمان ملل متحد را فراگرفته است ، تبعیضات‌نژادی ـ ونه‌تنها تبعیضات نژادی ـ که مظاهر گوناگون تفوق طلبی و استیلای ظالمانه بشر بر بشر ، نقطه به نقطه و جای به جای تظاهر میکند .

هم اکنون که شورای امنیت سازمان‌ملل‌متحد در ـ آدیس‌آبابا ـ مساله تبعیضات نژادی و عوامل ثبات و بقای حکومت‌های نژاد ـ پرست را در قاره سیاه بررسی میکند ، از هرگوشه جهان آتش‌جدالی زبانه میکشد که هیمه آن چیزی جز تعصبات‌نژادی ، مسلکی ، مذهبی، قومی و قبیله‌یی نیست .

هم الان در قلمرو کشوری که مهد دمکراسی لقب گرفته است ، دود سیاه و عفن یک جنگ مذهبی فضا را تیره میسازد و درین ظلمات آنچه بگوش میرسد صدای گلوله است وگه گاه نعره یکی که بزخم گلوله جان میدهد و ناله آن دیگری که با جراحتی بخود می‌پیچد .

ظاهرا بشر از دوران جنگهای مذهبی ، قرنها دور شده است . ظاهرا عصر تساوی حقوق بشر ، عصر زندگی مسالمت‌آمیز ، عصر آزادی اعتقادات و الغای محدودیت‌های مذهبی است . اما آن سیاه‌جامگان دوره «انگیزیسیون» و تفتیش مذهبی مثل شبحی در دنیای ما زندگی میکنند و هرجا که‌استعدادی برای اشتعال آتش تعصبات و اختلافات مذهبی سراغ کنند ، دریغ نمیکنند . همچنانکه سپیدپوشان «کوکلاس‌کلان» در گوشه دیگری از دنیای متمدن میراث کثیف برده ـ داران را پای برجا نگهداشته‌اند و در هر فرصتی ، تازیانه بزهرآلوده تبعیض نژادی را بر گرده قومی که جز رنگ اجدادی‌آنها همه‌چیزشان امریکائی شده است فرود می‌آورند .

اینها تنها موارد موجود و محسوس از تعصبات نژادی ومذهبی نیست . آثار این تمایزطلبی حتی در مشی سیاسی ملتی که بیش از سایرین و در زمانی بس دراز طعم تلخ تبعیضات نژادی و مذهبی را چشیده و تنها در جنگ دوم شش میلیون قربانی داده است ، بچشم میرسد . درچنین شرایطی از حکومت «یان‌اسمیت» و یاران او که اساس کارشان بر تمایزات نژادی استوار است و قانون اساسی‌ایشان قیمومت عنصر سفید را بر سیاه امری لازم و عادی و منطقی میشناسد چه توقع میتوان داشت ؟

با اینهمه عوامل مایوس‌کننده ، امیدبستن به‌نتایج تشکیل‌شورای امنیت در قاره سیاه و همزمان با این اجلاس ، گردش دبیر کل‌سازمان ملل متحد در افریقا و مذاکرات او با سران کشورهای افریقائی به خوشبینی زائدالوصفی نیاز دارد . آیا خوانندگان عزیز ما تاآندرجه خوشبینند که ماآنها را به‌امکان‌وقوع معجزه‌یی در خلال این‌گفت‌وگوها امیدوار کنیم ؟ !

تفسیر سیاسی

بهترین موقعیت برای اتحاد

بهترین موقعیت برای اتحاد اختلاف موجود در رودزیا موجب شده است که یکی از برنامه های اساسی سازمان ملل متحد بمرحله‌عمل درآید .

انتخاب آفریقا برای تشکل جلسات شورای امنیت آنهم جلساتی که در آن مسائل مربوط به همین قاره مطرح است هم از نظر سیاسی و هم از نظر روانی تاثیر زیادی در روحیه مردم جهان خواهد داشت .

در موضوع رودزیا ، ما در هفته گذشته تصریح نمودیم که برای دولت بریتانیا هیچ راهی جز همین راهی که انتخاب کرده است وجود نداشت .

ما یقین داریم که خود دولت محافظه کار و وزیر خارجه کهنه کار آن هیچگونه تعصبی در تصویب و اجرای طرح صلح خود در این کشور ندارند ، ولی‌برای اینکه روزنه‌ای را باز نگهدارند تا امروز کمیته تحقیقی بتواند در آن کشور بفعالیت بپردازد و سیاهان را که تا کنون حتی اجازه سخن گفتن در برابر دیکتاتوری خشن یان اسمیت و همکارانش نداشتند وادار به اظهارنظرو عقیده و سرانجام جنبش نماید .

حقیقت این است که وضع دولت سپید پوست و نژاد پرست رودزیا براثر حمایت اقتصادی و سیاسی‌بعضی کشور های اروپائی و آفریقائی آنقدر محکم بود که می توانست سال ها بهمین وضع ادامه دهد و سیاهان را مانند گذشته به بردگی وادارد . باید انصاف داد که تنها بازی سیاسی کارشناسان وزارت امورخارجه‌انگلستان موجب شده است که در های بسته را تاحدودی بگشایند و بلافاصله سیاستمداران سازمان ملل با تشکیل جلسات شورای امنیت در آفریقا جرقه‌ای را که پشت دروازه‌های رودزیا زیرخاکستربود. آماده‌افروختن‌وشعله‌ور شدن نمود

اینک دنیا بیش از پیش به گفتگو های شورای امنیت توجه دارد و افکار عمومی جهان با خشم ونگرانی به صحنه سازیهای سیاسی می نگرد . آنچه از اخبار شورای امنیت موجب تاسف گردید اختلافات جناحهای مختلف کشور های آفریقائی بود که هرکدام از ترس وتوی یك کشور بزرگ و یا بمناسبت داشتن رابطه نزدیك تر با یکی از قدرتهای بزرگ تسلیم نفاق و چند دستگی شده‌اند .

بدبختی کشور های کوچك در جهان امروز همین است که بجای استفاده از موقعیت ممتاز فعلی که قطب های مقتدر جهان سخت بجان هم افتاده‌اند و هرکدام دیگری را به «خیانت» و«امپریالیستی» و «سوسیال‌امپریالیستی» متهم می نمایند ، از چنین وضعی استفاده‌کردو با هم متحد شوند و فقط یك قطعنامه در برابر شورای امنیت بگذارند و یك صدا یك چیز را بخواهند ، اگر چه با وتوی تمام قدرتها مواجه شوند .

بنظر میرسد که بهترین موقعیت برای لغو حق‌وتوی بزرگان و از بین بردن این امتیاز ظالمانه قطب های نیرومند دنیا هم اکنون فرارسیده است .

این ملتهای کوچك هستند که باید در سراسر جهان متحد شوند و لااقل درباره مسائل مطروحه در شورای امنیت و سازمان ملل متحد در برابر قدرتها بایستند ، وتو را از بین ببرند و تمام ملل را چه قوی و چه ضعیف دارای یك رای و یك حق سازند .

از سخنان کنت والدهایم دبیر کل جدید سازمان‌ملل متحد نیز اینطور بر می آید که اولین قدم برای تقویت سازمان ملل و از بین بردن حق وتو است . کنت‌والدهایم میگوید : «من پنهان نمی کنم که سازمان ملل در یك حالت بحرانی بسر می برد و این سازمان اکنون مانند بیماری است که دیر به پزشك رفته است » قطعا تمام‌ملل کوچك جهان با این نظر دبیرکل سازمان موافقند که نخستین داروی تسکین این بیمار در حال نزع لغو حق وتو است تا کشور های جهان از دو دستگی که از ترس حق وتوی دولت های بزرگ بوجود آمده نجات یابند .

اگر این حق لغو شود بطور مسلم تشکیل پلیس دائمی صلح که از آرزو های دیرین بنیان گزاران سازمان ملل بوده است بتدریج بمرحله عمل در می آید وتصمیمات شورای امنیت و سازمان ملل متحد ضامن اجراء پیدا می کند

در غیر این صورت دیری نمی پاید که تمام امیدها از سازمان ملل قطع می شود و دسته بندی های خطرناك تمدن جهان را به نیستی خواهد کشید **حسین رامتین**

سادات در کرملین

• ره آورد سادات از مسکو چه خواهد بود؟ جنگ یا صلح

دیدار جبهه پیش از سفر بمسکو

انورسادات رئیس جمهوری مصر که فرماندهی عالی نیرو های مسلح کشورخود را نیز بعهده دارد قبل از آنکه سفر خود را به شوروی آغاز کند از جبهه های جنگ کانال سوئز دیدن کرد و به‌سربازان مصری که در خط مقدم‌جبهه هستند گفت ما تصمیم خودرابرای شروع جنگ گرفته‌ایم و اکنون منتظر فرصت مناسب هستیم تا جنگ پیروزمندانه‌ای را علیه دشمن آغاز کنیم .

در عکس سادات در حالیکه انیفورم ارتشی بتن دارد همراه‌با ژنرال محمدصادق وزیر جنگ هنگام بازدید از جبهه کانال سوئز دیده میشود .

عکس رادیوئی اطلاعات

علی‌اکبر کسمائی نویسنده اطلاعات در قاهره گزارش میدهد

روزنامه «الاهرام» امروز نوشت که سفر سادات به‌مسکو سه روز به طول خواهد انجامید.

سادات پس از دیداری از جبهه مصر در سواحل بحر احمر،تصمیم گرفت به مسکو سفر کند . ناظران محافل سیاسی معتقدند که این سفر برای گرفتن کمکهای نظامی تازه‌ای است. مفسر سیاسی ما در قاهره ضمن این مقاله اصول دوستی مصر و شوروی را مورد بررسی قرار داده و برای سفر سادات‌به‌مسکو از نظر جبهه داخلی نتیجه‌گیری می‌کند.

میزان الحراره سیاسی

این نخستین بار نیست که انورسادات در خلال یکسال وچند ماه زمامداری خود به مسکو سفرمی‌کند . او هربار بحرانی در سیاست داخلی یاخارجی مصر رخ داده درمسکو یاقاهره بازمامداران شوروی دیداری تازه کرده است . در تابستان گذشته ، وقتی علی صبری ویارانش کنار گذاشته شدند ، و اینطور شایع شد که عقربه سیاست سادات با یک گردش نود درجه بسوی غرب متمایل شده است ، سفرپادگورنی به قاهره و تجدید معاهده دوستی مصر و شوروی به این شایعات پایان داد . اصولا در محافل سیاسی جهان ، خاصه محافل سیاسی غرب ، طی سالهای اخیر عادت بر این‌جاری شده است که هرگونه رویداد داخلی را در مصر با مقیاس دوستی و مناسبات قاهره و مسکو می‌سنجند و درهرپیش‌آمدی که برای مصر رخ میدهد ، ناظران سیاسی جهان بی‌درنگ به‌میزان الحراره این دوستی می‌نگرند تا به‌بینند چند درجه بالا یاپائین رفته است.

نقش شوروی در مصر

در یادداشت دانشجویان معترض دانشگاه قاهره‌دیدیم که یکی از درخواستهای آنان روشن ساختن نقش شوروی در وضع کنونی مصر بود باوجود پیمان محکم و صریح‌دوستی مصر و شوروی ، ویا آنکه تجدید حیات و تجدید نیروی‌ارتش مصر پس از شکست ژوئن ۱۹۶۷ یکسره بدست شوروی انجام شده است ویا آنکه رونق قسمت عمده‌ای از اقتصاد مصر و صنایع آن کشور نیز در دست شوروی است و ارقام داودستد این دو کشور درشت‌ترین رقمها را در فهرست صادرات و واردات مصر نشان می‌دهد ، بازهم درخواست دانشجویان مصری در این مورد چندان عجیب نیست زیرا باهمه این‌احوال یعنی با حضور نظامی و اقتصادی شوروی در مصر ، هنوز کمونیزم در این کشور رنگ و رونقی ندارد و کمونیستهاچه‌در صف روشنفکران و چه در مطبوعات وچه در مقامات دولتی چندان نفوذی ندارند وهرچندگاه یکبار در تصفیه‌های حزبی ومطبوعاتی ، عناصری که معروف به تمایلات کمونیستی‌هستند کنار گذاشته می‌شوند ودر این برکناری ، حتی نام و نشان برجسته سیاسی یا مطبوعاتی وحتی ادبی آنان کمتر بحساب می‌آید.

اسلام وسوسیالیزم

در قانون اساسی مصرکه انورسادات اخیرا آنرا باتجدید نظر کامل به تصویب مجلس ملی رساند تصریح شده است‌که دیانت اسلام منشا ومنبع قانونگزاری مصر است و درعین‌حال مرام سیاسی مصر نیز مرام اشتراکی یعنی سوسیالیستی‌معرفی می‌شود . فراموش نکنیم که اکثریت مردم مصر . مردمی متدین و سخت پای بند دیانت اسلام‌اند و در این کشور کوششهائی برای تلفیق سوسیالیزم و اسلام بعمل آمده و اصولا مردم‌نوعی پرهیز و گریز از مرام کمونیستی دارند وبا انکه امروز تعداد افراد روس در قاهره کم نیست ودر کوچه و خیابان در فروشگاهها غالبا چهره‌های روسی دیده می‌شود ولی هرگز انس والفت وآمیزشی میان روسی و مصری بچشم نمی‌خورد.

ره آورد سفر

با در نظر گرفتن این نکات است که تشریح دوستی مصر و شوروی و تحلیل و تجزیه ، روابط آنها و با همه آشکاری تا حدودی دقیق می‌شود و بواسطه همین باریکبودن موضوع است که مناسبات دو کشور هرچندگاه یکبار مورد تعبیر و تفسیرهائی قرار میگیرد تاحدی که به برزهای شک وتردید می‌رسد و دانشجویان معترض را وادار میسازد تا از دولت بخواهند که نقش این دوست را « در پریشانحالی و درماندگی» کنونی روشن گرداند.

دوستی مصر و شوروی را تنها واکنش وضع‌خاورمیانه و یا براثر وجود اسرائیل در این منطقه نیز نمیتوان‌دانست و حتی نمیتوان گفت که احتیاج مصر به اسلحه برای دفاع از خود و سرزمین هایش این دوستی را پدید آورده است بدین معنی که اگر مصر بتواند از کشوری دیگر اسلحه بگیرد و یا فرضا روش اسرائیل تغییر کند ،بازهم دوستی و مناسبات مصر و شوروی باقی نخواهد ماند .

همچنین دوستی‌مصر وشوروی برپایه‌وحدت‌عقیده‌و یگانگی یگانگی مرامی استوار نیست یعنی کمونیزم مارکسیستی وسوسیالیزم مصری‌این‌دو کشوررابهم‌نزدیك‌نکرده‌است‌بلکه پایه اصلی و بنیاد حقیقی دوستی مصر و شوروی، احترام حق هر ملت در انتخاب عقیده سیاسی و مرام اجتماعی است که از درون جامعه و طبیعت آن ملت و از آزادی و ایمان و آداب و رسوم خاص او سرچشمه گرفته است.

اگر قراربود وحدت‌عقیده و یگانگی مرام موجب دوستی شوروی و مناسبات او با سایر کشور ها باشد ، هرگز روابط شوروی و چین بهم نمی‌خورد و یا شوروی نمی‌توانست با ایران و کویت و کانادا باوجود اختلاف‌مرام روابط دوستانه داشته باشد .

رهائی از نفوذ غرب

دوستی مصر و شوروی پیش‌از آنکه مشکل اعراب‌و اسرائیل به مواجهه و برخورد بکشد ، آغاز شده بودیعنی این مسئله اساس این دوستی نیست بلکه اساس این دوستی آزادی از نفوذ غرب برای ساختن شخصیت مستقلی است که بتواند با اسرائیل روبرو شود .

مصریان پس‌از سالها تحمل وجود بیگانه ، انقلاب بیست‌و سوم ژوئیه ۱۹۵۲ خودرا پایه‌گزار شخصیت‌مستقل خویش میدانند و میکویند دوستی با شوروی برای تحکیم و تقویت این شخصیت مستقل است و شوروی نیز باآزاد گذاشتن مصریان در انتخاب مرام خود و حتی با تحمل بی‌مهری هائی که در مصر و سودان نسبت به کمونیستها می‌شود از جریحه‌دار ساختن این شخصیت مستقل ـ یا جویای استقلال ـ پرهیز دارند و تمام کمکهای نظامی و اقتصادی خود را نه برای تحمیل عقیده و مرام بلکه به عنوان تقویت این شخصیت مستقل انجام می‌دهند .

ناصر شخصیت مستقل مصر را تحت شعار «بیطرفی مثبت» اعلام داشت و گسترش دوستی مصر و شوروی که در سالهای پیش‌از شکست ۱۹۶۷ آغاز شده بود ، تنها برای بدست آوردن شخصیت جهانی از طریق بیطرفی مثبت نبود بلکه واکنش مصالح ملی هردو کشور و عدم تعارض بین آنها بود چنانکه در کمکهای شوروی به مصر برای ایجاد سد بزرگ اسوان کاملا آشکار گردید زیرا شوروی در قبال این کمك شرائط سیاسی یااستراتژیکی خاصی را به مصر تحمیل نکرد .

حفظ توازن

اما یکی از عوامل عمده دوستی مصر و شوروی‌حفظ توازن قوا در خاورمیانه و اصولا توازن بین‌المللی است. مصر یکی از کانونهای مهم حفظ این توازن است‌و روش شوروی در خاورمیانه و خاصه در دوستی با مصر وهمراهی با او در مواجهه با اسرائیل برای مصون نگاه داشتن این کانون است . از اینرو میتوان گفت که شوروی نه‌تنها از حق مصر بلکه از مصالح خویش نیز دفاع میکندو نه تنها ناچار است جلوی تجاوز به مصر را بگیرد و یا در پاك کردن آثار این تجاوز بکوشد بلکه ناگزیر است‌از بازیافته های خود بعنوان یکی از دولتهای بزرك جهانی حفاظت کند مصریان از اینرو معتقداند که از شوروی کمك نمی‌طلبند بلکه با او مصالح مشترکی را مبادله و محافظت میکنند .

نتیجه

بادر نظر گرفتن این نکات میتوان چنین نتیجه گرفت که حوادث داخلی مصر در دوستی آن کشور با شوروی خللی وارد نخواهد ساخت وهمچنین‌حوادث داخلی مصر واکنش‌تحریکات شوروی نیست‌زیرا شوروی مداخله در امور داخلی مصر را برای پرهیز از جریحه‌دار ساختن شخصیت مستقل یا جوای استقلال مصر به صلاح خود نمیداند و همانطور که آمریکا به کشور های درحال‌توسعه کمك میکند تا روی پای خود به‌ایستند و به‌طرف کمونیزم نروند ، شوروی به مصر و کشور های امثال آن کمك‌می کند تا بتوانند در برابر نفوذ غرب پایداری کنند . اما اینکه تا چه حد در برخورد مجدد مصرو اسرائیل که‌اینك در افکار عمومی جوانان مصر بصورت ضرورتی درآمده است ، زمامداران شوروی حاضرند بسادات تضمین‌وتامین بدهند و نگرانی او را از احتمال شکست دیگری برطرف سازند مسئله‌ای است که‌بیش‌از جنبه سیاسی ،جنبه نظامی و فنی دارد و چنانکه در اخبار هم آمده بود زمامداران‌این موضوع را به کارشناسان نظامی محول می‌سازند تا امکان تولید اسلحه شوروی را در مصر مورد مطالعه قرار دهند و همانگونه که تاکنون سادات پیوسته در سخنرانی های خود اشاره کرده است تعیین وقت و چگونگی مبادرت به عمل جنگی وظیفه کارشناسان نظامی است که دقیقامشغول مطالعه در این‌باره هستند ، این‌بار نیز پیش‌بینی می‌شود که سادات درباز گشت به قاهره امکان ساخت اسلحه روسی را در مصر اعلام داردو مبادرت به‌عمل جنگی را موکول به تدارکات این دو سازند .

شاید سادات بهمین منظوروبا برای تسکین خاطردانشجویان ومردمی که چنین پرسشی در چنین موقع حساسی دردل دارند ولی بصراحت دانشجویان متعرض برزبان نمی‌آورند ، به‌مسکورفته باشد وچه بسا که سادات و دولت جدید او خود میخواهد بدانند که براستی تکلیف مصر دربرابر اسرائیل چیست و تکلیف شوروی در برابر امریکا در این مورد چه خواهد بود و این رمیق راه در این زمینه چه توصیه‌ای می‌کند ...؟

برای آنکه پاسخ این پرسش را بدست آریم ناچاربابد ماهیت و چگونگی دوستی ومناسبات مصر و شوروی‌را بیشتر بشکافیم تاباآگاهی از حدود و هدفها و امکانات این دوستی‌و مناسبات دریابیم که سادات برای چه به مسکو می‌رود وباچه ره‌آوردی ممکن است به قاهره باز گردد.

اصول دوستی مصر وشوروی

حوادث دوران زمامداری سادات نشان داد که‌دوستی مصر و شوروی نه ارتباط به شخصیتهای سیاسی خاصی‌دارد ونه شخصیتهای سیاسی خاصی شاخص آنست زیرا روی‌کار آمدن گروهی وبرکنار شدن گروه دیگری تاثیری در این‌دوستی و مناسبات دو کشور نداشته است.

البته از دوره عبدالناصر اشخاصی بوده‌اند که کوشیده‌اند از طریق تماس با مراکز و محافل وشخصیت های سیاسی شوروی برای خود وجبهه‌ای فراهم کنند و مراکز قدرتی در داخل دولت پدید آورند ولی اینجا هیچوقت نتوانستند دوستی با شوروی را برای خود احتکار کنند و شهرت به این دوستی نیز در موقع لازم بدردشان نخورده است . بنابراین دوستی مصر و شوروی بر شیوه «واسطه» و عامل که در مسکو برای قاهره و یا در قاهره برای مسکو کار کنند ، مبتنی نیست .

پیکار ایرلندیها با استعمار است

گزارش تلفنی خسرو فاضل خبرنگار اطلاعات در ایرلند

شما میدانید که مردم ایرلند اصولا مردمی احساساتی و پر هیجان هستند .

ایرلندی ها معروف به پر حرف ترین‌وپرمحبت ترین مردم اروپا هستند. چنین مردمی اگر بهانه‌ای برای ابراز احساسات و ایجاد هیجان پیدا کنند واقعا گفتگو ها و حرکات آنها تماشائی است .

من الان از جلوی سفارت‌انگلیس و از (ترینیتی) کالج میایم . خبر کشتار عده زیادی ایرلندی در (لندن دری) مردم را سخت عصبانی کرده است به راستی دابلین امروز در وضع هیجان آمیزی بسر می برد که هیچوقت‌سابقه نداشته است .

زن و مرد و پیرو جوان درگوشه کنار خیابانها ، زیر باران با خشونت فریاد میزنند « چرا دولت ما ساکت نشسته است »

اعتصاب عمومی

گروه گروه جوانان که ازکشتار ۱۳ نفر در لندن دری سخت بخشم آمده‌اند ، امروز در و پنجره سفارت ـ انگلیس را در دابلین شکستند در دانشگاههای دابلین امروز سخنرانی‌ـ های شدیدی علیه تیراندازی سربازان انگلیسی شد ، دانشجویان از رفتن به سر کلاسها خود داری کردند امکان دارد که در این هفته یك اعتصاب‌عمومی در سراسر ایرلند جنوبی اعلام شود تا دولت را تحت فشار قرار دهند که تکلیف را یکسره نمایند .

روزنامه های انگلیسی که هر روز صبح‌به دابلین میرسدامروزدر این‌شهر یافت نمی شد زیرا مردم قصد داشتند آنها را پاره کنند .

من دیروز با یکی از رهبران‌سازمان ارتش سری ایرلند که برای وحدت ایرلند فعالیت می کنند در پارك بزرك دابلین ملاقات نمودم این جوان پرشور بمن میگفت که :

«تا پایان سال آینده ایرلندشمالی و جنوبی بهم می پیوندند» او ادامه داد: «برخلاف‌شایعاتی که خبرگزاران‌استعمار پخش می کنند ما کمونیست نیستیم ، ایرلندی وطن پرست است ولی مادیگر نمی‌توانیم زیر بار سرمایه دارانی‌برویم که هر روز بخاطر حفظ منافع خود نفاق و دوئیت ایجاد می کنند »

او گفت :

«دولت محافظه کار میداند که ما بعلت کاتولیك یا پروتستان بودن نمی‌ـ جنگیم . ما برای وحدت ایرلند می ـ جنگیم و سرانجام پیروز میشویم . »

از او پرسیدم که میگویند از آمریکا به شما کمك میشود ؟

او جواب‌داد :

بله ، هم از آمریکا و هم از فرانسه ولی این اسلحه و پول نیست که ما را پیروز می کند بلکه غیرت وشرافت ایرلندی است که ما را وادار به مبارزه کرده است .

امروز صبح یك دانشجوی‌عکاس از بلفاست آمده بود اوتوانسته بود از صحنه کشتار و تیراندازی سربازان انگلیسی فیلمبرداری کند ولی وقتی پلیس ایرلند شمالی اطلاع پیدا کرده بود او را تامرز تعقیب می کند ودوربین او را بازرسی کرده فیلمهایش را در می آورند .

نخست وزیر ایرلند جنوبی دراین هفته باید نتیجه اقدامات خود را به پارلمان توضیح دهد .

در شهر شایع است که مذاکرات تلفنی بین نخست وزیر ایرلند ونخست وزیر انگلیس خیلی خشن بوده است . جوانان امروز در شهر فریاد میزدند که باید یك ارتش داوطلب برای‌جنگ آماده شود و ما آماده‌ایم .

گفته میشود که سفیر آمریکادو بار با نخست‌وزیر ایرلند جنوبی‌مذاکره کرده است .

رویهمرفته ایرلند هفته پر از هیجانی را می گذراند و انتظار میرود که شدت‌عمل سربازان‌انگلیسی زیادتر شود .

شایع است که حزب کارگرانگلستان دولت ادوارد هیث را استیضاح می ـ کند .

رویهمرفته مصرف مشروبات الکلی بخصوص ابجوی معروف ایرلند بالا رفته چون ایرلندی ها وقتی احساساتی میشوند بیشتر به میخانه ها پناه می‌برند و در آنجا است که بحث های گند و آتشین در میگیرد و از آنجا به‌خیابان ها کشیده میشود .

پلیس ایرلند شب و روز درخیابان ها مراقب است خصوصا بر مراقبت از سفارت خانه ها افزوده شده است .

آلیس

چهره آشنا

از برنامه کودک تا برنامه چشمک

برنامه چشمک را چندتن از خوانندگان جوان رونقی داده‌اند از آن جمله‌اند آلیس ، اونیک ، نلی و دیگران ،مناسب دیدیم که بااین‌خوانندگان جدیدتلویزیون گفتگوی کوتاهی داشته باشیم :

آلیس را هنگام ضبط یک ترانه جدید در یکی از استودیو ها دیدم ، صمیمی و خنده‌روست با همان حالتی که اغلب در پرده تلویزیون دیده‌ایم ، سرخوش و شاد .

آلیس روزگاری در برنامه کودک ترانه میخواندوامروز یک خواننده‌کامل است .

وقتی به آلیس گفتم که گاهی ترا غمگین می بینم و زمانی شاد مسلما این شادی و غم ، انگیزه‌ای دارد گفت :

ـ قبل از هرچیز باید بگویم وقتی که میخواهم پشت دوربین بروم فکر می‌کنم که باید با روحیه‌ای پاک و بی‌آلایش‌بر پرده تلویزیون ظاهر بشوم.دلم میخواهد تظاهر نکنم باتمام وجودم برای مردم بخوانم مردم مرا درک کنند و بدانندکه واقعا برای آنها میخوانم گاهی از دوربین می ترسم ولی باز همان روحیه و افکار پاک مرا نجات میدهد بسیاری اوقات با خودم فکر کرده‌ام ، برای خودم خوانده‌ام ، اگر غمی داشته‌ام حتی گریه کرده‌ام و اگر شاد بوده‌ام ترانه‌ای شاد خوانده‌ام و رقصیده‌ام ولی جلودوربین هیچوقت تظاهر نکرده‌ام همیشه سعی داشته‌ام زبانحال شاعر را بازگو کنم . بهمین جهت سعی میکنم ساده‌و خودمانی باشم تامردم مرا به پذیرند .به‌همان سادگی شعر وهمان روانی آهنگ

ـ تاچه‌اندازه باموسیقی آشنائی داری ؟

ـ میدانیدکه من‌باموسیقی بزرگ شده‌ام باید ژست خانم معلم‌ها را بگیرم . ولی اگر می خواهید از موسیقی صحبت کنم از آنچه که در دنیای موسیقی و هنر آموخته‌ام تجارب زیادی دارم مثلاآهنگی دارم که همیشه این آهنگ و اشعار ترانه‌اش را دوست داشته‌ام «دل میخواد گریه کنه» ، این ترانه واقعا با اجزاء بدن من هم‌آهنگ‌است اشعار آنواقعیی است گویا از زندگی من وقتی این‌آهنگ را میخوانم واقعا خودم هستم که فریاد میکشم ، خدا کند که این آهنگ مثل

آهنگ های خواننده های دیگر دست بدست نگردد و برای همیشه‌بنام من ثبت شود این خودخواهی نیست ولی واقعا دلم نمی خواهد چند خواننده این آهنگ را بخوانند .

می پرسم ـ کاردر تلویزیون رادوست داری ؟

ـ البته دوست دارم ، در تلویزیون من و دوستانم یک کار گروهی انجام میدهیم و از این جهت خیلی خوشحالم تنها ناراحتی من اینست که بعضی از دوستانم بعلت عدم اشنائی با محیط تحت تاثیر تبلیغات و بعضی از عوامل قرار میگیرند و جمع صمیمی و دوستانه ما را بهم میریزند .

تجلیل از نیما درانجمن دوشیزگان وبانوان

سپانلو

حمید مصدق

شب سه‌شنبه ۱۲ بهمن ماه در انجمن دوشیزگان‌وبانوان به همت خانم شهین حنانه مجلسی ترتیب داده شده بود که در آن از نیما تجلیل شود.

دراین مجلس قرار بود چند تن ازشاعران معاصر شرکت کنند و ضمن خواندن شعرهائی ازنیما ،درباره آثار این شاعر بزرگ معاصر بحث‌هائی پیش کشند.

سرما و یخبندان باعث شد که شاعران دیرتر از موعد مقرر حاضر شوند.

نخستین شاعری که پشت میکروفن قرار گرفت همکار ما محمد علی سپانلو بود. سپانلو پس از سخنرانی کوتاهی از حاضران خواست که درمورد نیما اگر سئوالی دارند مطرح کنند. سئوال‌های‌زیادی‌مطرح‌شدازجمله یکی‌ازحضار گفت:

ـ «دکتر مهدی حمیدی میگوید ، چهل سال است که چیز مینویسم ، آیا این کافی نیست؟»

سپانلو درپاسخ این سئوال گفت:

ـ «نه . حمیدی آن چهل سالی را که قرار بود بخواند، نوشته است»

شخصی پرسید : «برای نخستین‌بار لاهوتی بود که‌اوزان را شکست ، چرا به نیما نسبت میدهند؟»

سپانلو گفت:

ـ «لاهوتی آغاز کرد ولی ادامه نداد درحالی که نیما در این زمینه کار کرد و کار را به کمال رساند»

سئوال کردند :«می‌گویندنیما افسانه را به خاطر«صفورا» گفته‌است، این‌را گویا دکتر جنتی عطائی نوشته ، آیا حقیقت دارد ؟»

سپانلو گفت:

ـ « تصور نمیکنم، شاید نیما با جنتی عطائی شوخی کرده باشد، آخر آن دو باهم شوخی میکرده‌اند.»

بعد کیومرث منشی‌زاده صحبت کرد و چند شعر ازنیما خواند. آنگاه حمید مصدق پشت میکروفن رفت و ضمن صحبت‌هائی گفت: «اینها مرده‌های متحرک شعر امروز هستند که میخواهند اسمشان کنار نیما باشد. امروز دیگر کسی آثار امثال حمیدی را نمی‌خواند. حتی جوانها هم دیگر دوره‌اشک معشوق» را خط کشیده‌اند.»

البته این جلسات بسیار مغتنم است اما بهترین راه شناسائی نیما روی آوردن به آثار اوست و بدقت این آثار را خواندن . خواننده‌ها هستند که از لذت مطالعه شعر نیما بی‌خبرند.

برنامه‌شبکه تلویزیون‌ملی

۱۶ـ۳۰ اسلاید و موزیک
۱۷ـ۰۰ سلام شاهنشاهی و اعلام برنامه
۱۷ـ۰٤ آموزش زنان روستائی
۱۷ـ۳۰ کارتون باگزبانی
۱۸ـ۰۰ کودکان
برنامه کودکان امروز که در ساعت۱۸ از شبکه تلویزیون ملی ایران پخش میشود شامل دو قسمت است ، قسمت اول تحت عنوان زیرگنبدکبود داستانی مخصوص کودکان است . در قسمت دوم همایون هوشیارنژاد مسابقه آقای جدول را با سبکی جدید اجرا میکند. این مسابقه که چند هفته پخش نمیشد از این هفته مجددا پخش میشود البته با طرح وسبکی‌جدید که برای‌نوجوانان کاملا آموزنده است .
۱۸ـ٤۵ اخبار
۱۹ـ۰۵ برنامه مخصوص انقلاب ٦ بهمن
۱۹ـ۳۰ برنامه دانش
برنامه دانش امروز اختصاص داردبه بحث و گفتگو درباره آلودگی هوا و تصفیه آب آشامیدنی و اقداماتی که در جهت پاک کردن آبهای آلوده و جدا کردن مواد زائد آن باید بعمل بیاید .
۱۹ـ۵۵ الیور تویست
بازیکنان ـ دونالد امکس ، بروس‌پرو- چینگ، باربارهایکس ، وعده‌ای دیگراز هنرپیشگان سینما. اولیور در پرورشگاه روزبروز بزرگ‌میشدوهرچه‌بزرگترمیشد از بسیاری مسائل آگاهی پیدا میکرد، رفتار اولیا کارگاه در مورد کودکان بسیار خصمانه و خشن بود ، از طرف دیگر کودکان هم که با اولیور در یک کارگاه بسرمی‌بردندرفتاری غیر انسانی با او داشتند . اولیور از اعمال آنها رنج میبرد ، تصمیم گرفت از آنجا فرار کند . . .
۲۰ـ۳۰ مشروح‌اخبار همراه بافیلمهای خبری
۲۱ـ۰۵ موسیقی ایرانی
۲۱ـ۳۰ دنیای براکن
در دنیای‌براکن این هفته‌ماشاهد گوشه دیگری از ماجرای پشت پرده هالیوود هستیم . دراین هفته چگونگی انتخاب هنرپیشگان بدل‌را خواهیم دید . براک هنرپیشه معروفی است که همیشه شخصی بنام دیوی در صحنه‌های خطرناک بجای او ظاهر میشود . در فیلم اخیربراک خانمی بنام پولت شرکت دارد کهدر واقع نامزد دیوی ازانتخاب پولت برای بازی دراین فیلم مخالف است ولی پولت بدون توجه شوهر به کار خود ادامه وهمین مسئله باعث بروزماجرا های بسیاری میشود
۲۲ـ۳۵ چهره ایران
۲۳ـ۰۰ اخبار
نیمروز پنجشنبه
۱۲ـ٤۵ اسلاید و موزیک
۱۲ـ٤۷ سلام شاهنشاهی و اعلام برنامه
۱۳ـ۰۰ اخبار نیمروز بخش اول
۱۳ـ۱۱ بهداشت خانواده
۱۳ـ٤۰ فیلم تسخیرشدگان
۱٤ـ۳۰ اخبار نیمروز

برنامه‌دوم تلویزیون‌ملی

۱۵ـ۱۹ اسلاید و موزیک
۱۹ـ۳۰ سلام شاهنشاهی و اعلابرنامه
۱۹ـ۳٤ اخبار
۱۹ـ۳۹ روکامبول
دیدیم که گرگاس تصمیم گرفت دختری بنام ترزا را وارث خود کند ولی آندره و همکارانش از این موضوع مطلع شدند و تصمیم گرفتند بنحوی خود صاحب‌این ثروت باشندلذا برای‌رسیدن به ترزا و پی‌بردن به نقشه‌های آنها دست بکار شدند و اتفاقا خیلی زودتر از دیگران به ترزا نزدیک شدند .
۱۹ـ۵۰ دکتر بن‌کیسی
۲۰ـ۳۰ موسیقی کلاسیک
در برنامه موسیقی کلاسیک این هفته ایزاک‌اشترن نوازنده‌معروف‌ویلن‌روسیه قطعاتی از باخ ، بتهوون و موتسارت اجرا میکند و الکساندر زاکین نیز در قطعه‌ای ازبتهوون اورا با پیانوهمراهی میکند .
ایزک اشترن نوازنده معروف ویلن در ۱۹۲۰ در روسیه متولد شد . در ۱۹۳۱ واردکنسرواتوار سانفرانسیسکو شد . پس از اتمام تحصیلات درآمریکا به کشورهای دیگر سفر کرد واینگونه به شهرت رسید .

برنامه تلویزیون آمریکا

۱۶ـ۵۰ گرامر انگلیسی
۱۷ـ۱۰ علوم پنجم دبستان
۱۷ـ۳۰ آئین نگارش
۱۷ـ۵۰ مسابقه طبیعی
۱۸ـ۱۵ زنگ تفریح
۱۸ـ۲۵ مسابقه شیمی
۱۸ـ۵۵ فیزیک پنجم
۱۹ـ۲۰ ریاضی پنجم
۱۹ـ٤۵ شیمی ششم
۲۰ـ۱۰ هندسه و مخروطات
قسمت اول برنامه روز پنجشنبه
۱۳ـ۳۰ ترانه‌ها و چشم‌اندازها
۱٤ـ۰۰ سلام شاهنشاهی و اعلام برنامه
۱٤ـ۰۵ گریدد انگلیش
۱٤ـ۲۰ رسم فنی
۱٤ـ٤۵ ایمنی و تندرستی
۱۵ـ۰۰ مکانیک ششم
۱۵ـ۲۵ روش تدریس ریاضی پنجم
۱۵ـ٤۵ گریدد انگلیش
۱٦ـ۰۰ جبر و مثلثات ششم طبیعی

برنامه تلویزیون آموزشی

۱۷ـ۰۰ امور خانوادگی
۱۷ـ۳۰ اطاق ۲۲۲
۱۸ـ۰۰ اخبار
۱۸ـ۱۵ برنامه آگهی
۱۸ـ۳۰ افسون شده
۱۸ـ۵۵ چارلی‌چاپاین
۱۹ـ۲۰ روان و مارتین
۲۰ـ۱۰ سرکار ستوان
۲۱ـ۰۰ برنامه تئاتر
۲۲ـ٤۰ نمایش دوم
برنامه بامدادی پنجشنبه
۸ـ۰۰ دنیای حیوانات
۸ـ۳۰ برنامه سیرک
۱۰ـ۳۰ کوچه سسامی
۱۱ـ۳۰ دانیل‌بون
۱۲ـ۳۰ نمایش فیلم
۱٤ـ۰۰ برنامه مخصوص
۱۵ـ۳۰ ورزشکار آمریکائی
۱٦ـ۰۰ مسابقات قهرمانی بین‌المللی
۲۱ـ۰۰ گنجینه هلندی
۲۱ـ۳۰ اخبار تهران
۲۲ـ۰۰ درباره سینما
۲۲ـ۳۰ داش‌پالکی
۲۳ـ۳۰ موسیقی ایرانی

درمحافل هنری

تالار ۲۵ شهریور
اجرای دو نمایشنامه «سگی درخرمن‌جا» و «فرفره‌ها» بکارگردانی جوانمرد ـ ساعت ۸ خیابان بهشت .

تالار فردوسی دانشگاه
اجرای نمایشنامه «کرگدن» بکارگردانی حمید سمندریان ـ ساعت ۸و ۳۰ دقیقه ـ دانشگاه تهران

گالری سنک
نمایشگاهی از آثار هنرجویان نقاشی هنرستان آزاد عصرها ـ خیابان شمیران ایستگاه یخچال

خانه آفتاب
نمایشگاهی از آثار نقاشی علی‌اکبر صفائیان ـصبح و عصر ـ روزولت روبروی دانشسرایعالی

گالری لیتو
نمایشگاهی از آثار نقاشان خارجی عصر ها ـخیابان آبان شماره ۳

تالار قندریز
نمایشگاهی از آثار «موسوی خامنه‌ای» ـ عصر ها ـ شاهرضا خیابان دانشگاه شماره ۲۰

انجمن ایران و امریکا
نمایشگاه آثار جدید نازی عطری ـ عصرها گالری شماره ۲ خیابان وزراء
اجرای نمایشنامه « شهرکوچك ما»

انجمن فرهنگی ایران و اطریش
نمایشگاهی از نقاشی رآلیسم تخیلی هنر گرافیك معاصر اطریش ـ صبح و عصر ـ خیابان ویلا شماره ۲۷٦

موسسه اهداء کتاب

اخیرا موسسه‌ای‌به نام‌موسسه اهداء کتاب » تاسیس شده است که هدف آن گسترش فرهنگ‌وبالا بردن سطح معلومات عمومی از طریق ایجاد کتابخانه‌است وایجاد بیک کتاب،که‌کتابهای موردتقاضای اعضاء را به آنها تحویل دهد. این موسسه غیر انتفاعی در طبقه هشتم ساختمان آلومینیوم افتتاح شده است .نیتی‌است خیرو کاری است پسندیده که دوستداران‌کتاب از این طریق‌به آرزوهایشان جامه عمل بپوشانند .

حالادیگه..... هرچی بگی میارزه

بشکن!

مینا

MINA مینا

بزرگترین تولید کننده انواع لوازم چینی بهداشتی استاندارد شده درایران

مینا
روشوئی درمدلها ورنگهای مختلف

مینا
توالت شرقی وغربی درمدلها ورنگهای مختلف

مینا
بیده دررنگهای مختلف

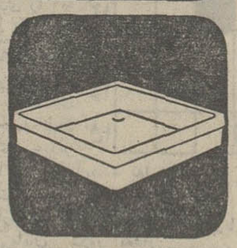

مینا
زیردوشی در مدلهای مختلف

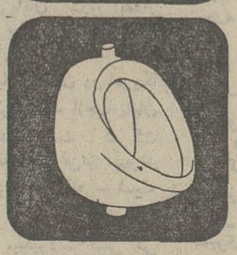

مینا
پیسوار درزنگهای مختلف ولوازم توکاری .

ظریف . زیبا . محکم

درمجلل ترین ساختمانها وبزرگترین آپارتمانها از محصولات چینی بهداشتی مینا استفاده میشود

فروش : کلیه فروشگاههای معتبر

آقای هاشم اسدی تهرانی
مدیرخیاطی فارس جاده قدیم شمیران

با ۳۰ سال حرفه خیاطی میگوید :

پارچه‌های پشمبافی ایران واقعاً دستخوش داره

من سی ساله که از پارچه‌های گوناگون برای اشخاص مختلف لباس میدوزم . فکرمیکنم تجربه من درانتخاب پارچه‌کافی باشد و با اتکا به همین تجربه اینروزها هر کسی نام بهترین پارچه را ازمن میپرسد ، با اطمینان پارچه های پشمبافی‌ایران (قم)رامعرفی می‌کنم چون این پارچه ازهرحیث شایسته عنوان برترین است . وقتی از پارچه‌های پشمبافی‌ایران (قم)که‌ازپشم خالص مرینوس تهیه شده برای مشتریانم لباس می‌دوزم وجدانم کاملا راحت است چون به کیفیت این پارچه مرغوب اطمینان وایمان دارم ، ضمنا بآنها توصیه می‌کنم بعلامت SSPI درحاشیه پارچه دقت بکنند .
علاوه براینهامحصول جدید کارخانه پشمبافی ایران(قم) یعنی پشم خالص باترویرا در هنر و صنعت پارچه بافی سنگ تمام گذاشته‌است.این‌پارچه‌باداشتن‌ترویرا امتیازات بخصوص‌آن یعنی خوشدوختی ـ خوش‌طرحی ـ خوش اطوبودن وسبکی وزن را دارا میباشد.

دفتر مرکزی کارخانه‌های پشمبافی ایران
چهارراه امیراکرم ساختمان‌کاشانی تلفن ٦٦۵٦۹۸

پارچه های‌پشمبافی ایران‌را از فروشگاههائی که این علامت را دارند خریداری فرمائید .

ترویرا
TREVIRA®

از امشب در سینما

ب.ب

جینا لولو بریجیدا
در فیلم زنانی
پائیز زیبا

با شرکت: گابریل فرزتی
آندره لورنس
پخش از کمپانی یونایتد آرتیست

اکنون درسراسرجهان دربازکن برقی را بنام

اف اف

گروته

ساخت آلمان میشناسند

نماینده انحصاری در ایران
شرکت کاروز
میدان ۲۵ شهریور ساختمان منوچهری تلفن:

۸۲۲۳۸٤ ـ ۸۲۳٦۹۸

eff eff Grote

امشب در خانه نمایش گروه هنرملی

آسید کاظم

توسط هنرمندان گروه تئاتر دیگر
میدان فردوسی ـ خیابان شاهرضا ـ خیابان پارس ـ پلاك ۳۲ تلفن رزرو ۳۱۰۵۳٦ ـ ۳۱۰۷۲۷
«اداره برنامه های تئاتر

چهل سال قبل در همین روز

مجمع اتفاق ملل و موضوع فنلاند و انگلستان

طبق اخبار واصله از ژنو مسیو بنش وزیر امور خارجه دولت چکاسلواکی که بسمت مخبری شورای جامعه ملل در مناقشه ایران و انگلیس تعیین گردیده مشغول مطالعه و مراجعه به سوابق امر میباشد باین جهت این دو روزه خبر تازه‌ای از ژنو واصل نگردیده و چیزی که امروز بتواند موضوع بحث ما در سرمقاله قرار گیرد اشاره‌ایست که آقای وزیرعدلیه درنطق‌رادیوئی خود بموضوع فنلاند نمود که اظهار داشت «همانطور که در مورد اختلاف با فنلاند دولت انگلیس اصرار میکرد حالا هم مطابق همان استدلال باید این موضوع در محاکم داخلی ایران تحت رسیدگی قرار گیرد»

دولت انگلستان چندی قبل اختلافی نظیر اختلاف امروزی ایران و بریتانیا با دولت فنلاند پیداکرد یعنی دولت‌فنلاند در یک موضوع مربوط به کشتیرانی تجارتی بحمایت از کمپانی کشتیرانی فنلاندی که دارای امتیازاتی ازانگلستان بود و دولت انگلیس امتیازات مزبور را نشناخته است بجامعه ملل شکوه نمود و ماده ۱۵ اساسنامه مجمع ملل راستند و مأخذ شکایت خود قرار داد .

دولت انگلیس بر علیه این‌تفسیری که دولت فنلاند نسبت به ماده ۱۵اساسنامه کرده بود اعتراض نمود وموضوعرا قابل طرح ودعوا در شورای‌ملل ندانست و رسیدگی باین امررا ازحدود صلاحیت مجمع ملل خارج نموده ازمسائل داخلی مملکت انگلستان شمرد و حالا همان دولت انگلیس که آنروز در مورد مدعی خود (حکومت فنلاند)ماده ۱۵ اساسنامه را زیر پا گذاشت امروز ماده مزبور را در برابر حکومت ایران روی میز جامعه ملل میگذارد .

دکتر بنش

اطلاعات سپس مینویسد : اگر مجمع اتفاق ملل ماده ۱۵ اساسنامه را دراین مورد از دولت بریتانیا بپذیرد و دعوای مزبور را قابل طرح در شورا بداندبسیار جای تأسفخواهدبود که‌مواد اساسنامه جامعه مـلل مانند لاستیک در دست نمایندگان بریتانیا کش پیدا میکند ، یک روزآن ماده راکه برعلیه‌دولت‌انگلستان اقامه میشود بی‌مورد تشخیص داده واز صلاحیت مجمع خارج میداند و روز دیگر همان ماده را در همان مورد بخصوص و نظیر همان عمل درباره ایران میخواهند استعمال کنند .

اگر جامعه ملل بخواهد تحت‌الشعاع اراده ونفوذ پاره‌ای از نمایندگان ملل قرار گیرد اعتماد و اطمینان دنیا را از خود سلب خواهند کرد .

مندرجات ژورنال دوژنو

دراینجا اطلاعات‌به‌مندرجات روزنامه ژورنال‌دوژنو اشاره کرده مینویسد : این روزنامه در طی مقاله‌ای که راجع به وضعیت حاضر ایران و اختلافنظر بین دولت ایران و بریتانیا نوشته بود درخصوص کشمکش فنلاند با انگلستان که نظیرهمین پیش‌آمدنفت است باتعجب چنین اظهار عقیده کرده بود که : «این اولین دفعه نیست که ماده ۱۵ اساسنامه در مجمع ملل مورد پیدا میکند و این دولت انگستان نیست بلکه دولت فنلاند است که درباره کشتی‌ها استفاده ازماده ۱۵ را در موارد تجارتی که محتمل‌بود باعث قطع رابطه شود مطمح نظر قرار داده و دولت انگلیس برعلیه این تفسیر اعتراض نمود . اینک چگونه میتوان از استناد باین ماده فنلاند را مورد ملامت قرار داد دوماده ۱۵ که اصولا باید در موارد خاص در زندگانی بین‌المللی مستند قرار گیرد اینک در شرف است که معنای خود را از دست داده بصورت یک نوع‌ماده‌ای برای حکمیت‌های‌تجارتی درآید !».

سال ۱۹۳۳درنظر غیب‌گویان

روزنامه اکسلسیور فرانسه بمناسبت تجدید سال نو مسیحی مصاحبه‌ای با چهار نفر خانم که از غیبگویان معروف پاریس‌اند مصاحبه نموده است ، یکی از آنها مادام ورنیا که در این‌فن مشهور است چنین اظهار نموده که اوضاع و احوال در سال۱۹۳۳ بهبودی محسوسی خواهد بخشید مافرانسویها بطورناگهانی دچار حادثه عجیبی میشویم ولی طولی نمیکشد که کارها بر وفق مرام منقلب شده و بسرعت بهت‌آوری این تغییر صورت میگیرد و طبقه ملت حقوق خود رابازخواهند یافت . یک نفر رجل سیاسی یا رجل مالی دز عنفوان جوانی زمام امور را قبضه خواهد کرد و او خواهد دانست که چگونه تجارت و صناعت مملکت را ترقی دهد ، اختلاف حاصله میان فرانسه و ولایات متحده آمریکا مرتفع میشود .

در آلمان انقلابات داخلی روی‌خواهد داد که اوضاع آنجا را متزلزل خواهد ساخت و در افق اروپای مرکزی‌ابرهای تیره و تاریکی پدیدار میگردد .

غیبگوی دومی مادام لالمان چنین اظهار داشت دو حادثه انتحار بیش‌بینی میکنم که یکی انتحار شخصی رفیع‌المقام و پس از مدت کمی روی خواهد داد که تأثیر عمیقی در عالم میکند . موفقیت عظیمی در عالم تئاتر و سینما و ادب مخصوصا در قسمت پیس‌نویسی روی خواهد داد ویکی ازبزرگترین آرتیست‌ها مقتول خواهد شد . طبیب حاذقی‌یک اکتشاف علمی‌مهمی‌خواهدنمود ومشکلات ما با آمریکا بزودی حل خواهد شد.

مادام لوسی غیبگوی سومی گفت حرکت کواکب دلالت دارند که مشکلات عظیمی تولید میشود و موجب اضطراب افکار از جریان حوادث میگردد . در ماه مارس جدال‌سختی در چندین‌پارلمان اروپا روی خواهد داد و بایستی فرمانداران دراصلاح امورمالی استقامت و مآل‌اندیشی بخرج بدهند و بعضی‌از دول که سابقاً با فرانسه دشمن بودند قیام نموده و ارجاع مستعمرات خودرا تقاضا خواهند کرد . در نیمه دوم از ماه فوریه یکی از مشاهیر سیاسیون خواهد مرد وباب‌مذاکرات مهمی بین‌دولت‌افتتاح میشود . در ژوئن جدال در سالن‌های پارلمان خیالی شدت پیدا خواهد کرد.

غیبگوی چهارمی اظهار داشته‌است که اوضاع اقتصادی تا چندی درهم و برهم خواهد بود و لیکن یکمرتبه‌بهبودی پیدا میکند . یکنفر از رجال سیاسی خواهد مرد و عده کثیری از سیاسیون کناره‌گیری خواهند کرد. ادبیات‌ترقی زیادی خواهد کرد و فنون دیگر هم در این ترقی بدنبال آن سیر ترقی را پیش خواهد گرفت .

(نقل‌ازاطلاعات‌چهارشنبه ۱۳بهمن۱۳۱۱)

ژنرال‌های ایران

احمد احرار

ـ ٦٢ ـ

مخبرالسلطنه

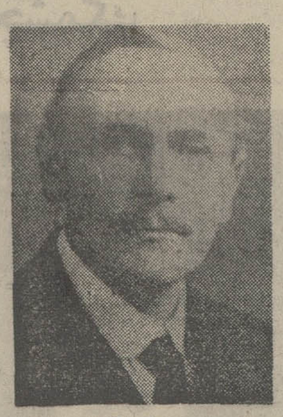

او .کونر

ورود «واسموس» به شیراز ، شهر را به یکباره منقلب ساخت . «واسموس» چون یکقهرمان اساطیری درشیراز مورد استقبال قرار گرفت . «واسموس» با آن نگاه نافذو چهرمجذاب وشخصیت پیچیدو اسرارآمیز، تصویرگر خصوصیاتی بود که شیرازیها نیز مثل اکثر هموطنان خود در وجود ملت‌آلمان سراغ میکردند .

«واسموس» از احساسات و معتقدات مردم ایران درباره آلمان بی‌خبر نبود . او میدانست ایرانیها نه فقط بخاطر صدماتی که از سیاست استعماری و مداخلات و مظالم روس و انگلیس متحمل شده‌اند دولت آلمان را حمایت میکنند ، بلکه بزعم بسیاری از مردم ایران دولت آلمان‌درگیر یک جنگ مقدس مذهبی است . جنگی که بنا به مشیت الهی ، بمنظور برکندن بنیان ظلم و کفر و کوتاه‌کردن دست‌روس وانگلیس از سرزمین‌های اسلامی آغاز شده و هدف آن اشاعه آئین اسلام است. چنانکه طبق ارادمخداوند قیصرآلمان نیز اسلام اختیار کرده و نام حاجی محمد ویلهلم را برای خود برگزیده است !

«واسموس» نیز مانند سایر ماموران سیاسی‌آلمان دستور داشت که‌این اعتقادات را تقویت کند و از انکاریا تکذیب آن‌احتراز جوید .

«واسموس» از موقعیت شخصی خود و احساسات عمومی مردم نسبت‌به دولت آلمان، در جهت ایجاد ارتباط بین مردم شیراز و مجاهدین دشتستانی استفاده میکرد و میکوشید زمینه را برای یک قیام بزرگ و گسترده ضد انگلیسی‌در سراسر فارس‌آماده سازد. اما باوجود آنکه عوامل مساعدی‌در اختیار داشت ، بخوبی حس میکرد که با دست خالی قادر به اجرای نقشه‌های‌بلند پروازانه خود نخواهد بود.

این اندیشه موجب میشد که «واسموس»با تمام قوا بخاطر استرداد اثاثه و اموال خود تلاش کند . او بیش از هرزمان به اهمیت پولهاوسلاحهاو اسنادواوراقی که‌ازبغداد بهمراه آورده بود بی‌میبرد ، اما فقط یک معجزه میتوانست دشمن را به استردادااثاثه او وادار کند و «واسموس» به‌امید چنین

مخبرالسلطنه

اعجازی دست توسل در دامان والی فارس ومقامات رسمی ایران زده بود.

والی فارس و مقامات محلی با «واسموس» رفتاری متعادل ودوستانه داشتند و درآمدو رفت‌ها ، تماس‌ها و ارتباطات وی محدودیتی ایجاد نمیکردند . اما آزادی عمل «واسموس» وفعالیت‌های او در شیراز برای دولت‌انگلیس قابل تحمل نبود. بهمین جهت کنسل «و. اف. او. کونر» کنسول انگلیس که با مخبرالسلطنه والی فارس رابطه خوشی نداشت بهانه‌یی بدست آورده طی‌گزارشهای خود «مخبرالسلطنه» را به داشتن روابط دوستانه با آلمانی‌ها متهم کرد.

آثار این گزارشها بزودی آشکار شد . ابتدا وزارت امور خارجه بوسیله تلگرافی ، اتهامات سفارت انگلیس‌رابه «مخبرالسلطنه» تذکر داد و توضیح خواست :

تلگراف :

امروز یادداشتی از سفارت انگلیس‌رسیده است که عینا درج میشود:

محال دلایل حتمیه در دست است که اظهارات قنسول انگلیس در شیراز صحیح بوده است که فرمانفرمای فارس مرکز تفوهات خصمانه نسبت به مصالح انگلیس درآن ایالت است.

فرمانفرما خود را رئیس فرقه دمکرات طرفدار آلمان و مناقشات برضد انگلیس قرار داده ، این اواخر خود را به این فرقه ملحق کرده‌اند . روسای فرقه مزبور همه از دوستان و مخصوصا فرمانفرماهستند واز قرار معلوم برحسب تحریک ایشان‌کار میکنند . معزی‌الیه و واسموس سعی دارند اشخاصی را که بر ضد خیالات آنهاهستند. بطرف خود آورده آنها را مرعوب کنند. حال هیچ شکی باقی نمانده که احضار فرمانفرما اسباب اطمینان و وضع عمومی خوب خواهد شد» .

این مساله را در هیئت وزراء طرح‌خواهم نمود . جناب مستطاب عالی دلایلی را که برضد این اظهارات است باعقیده خودتان فورا تلگراف کنید.

«مخبرالسلطنه» والی فارس طی تلگرافی پاسخ داد :

وزارت جلیله خارجه

آگهی استخدام

نیروی هوائی شاهنشاهی تعدادی داوطلب جهت طی دوره دانشکده افسری (خلبانی) با شرایط زیر استخدام مینماید .

الف ـ شرایط تامنویسی :

۱ـ تابعیت دولت شاهنشاهی و متدین بیکی از ادیان رسمی کشور (اسلام ـمسیحی ـ کلیمی ـزرتشتی).

۲ـ دارابودن حداقل دیپلم کامل متوسطه رشته‌های (ریاضی یا طبیعی)

۳ـ قبولشدن از معاینه جسمی و آزمایش استعداد خلبانی و زبان انگلیسی در حدود معلومات دبیرستان و داشتن حداقل قد ۱۶۳ سانتیمتر .

٤ـ حداقل سن ۱۸ سال تمام و حداکثر ۲٤ سال تمام و برای کسانیکه خدمت زیر پرچم را انجام داده‌اند ۲۵ سال میباشد.

۵ـ نداشتن عیال و اولاد و کسان تحت تکفل .

ب ـ مدت تحصیل ـ حقوق و مزایا :

۱ـ مدت تحصیل در دانشکده افسری خلبانی حداقل دوسال در داخل یا خارج بوده و هزینه زیست و لباس بعهده نیروی هوائی شاهنشاهی است .

۲ـ دانشجویان سال یکم و دوم قبل از پرواز ماهانه ٤۳٦۰ریال وپس‌از شروع پرواز ۸۱۱۰ ریال و دانشجویان سال سوم ۱۰۲۰۰ ریال‌حقوق دریافت میدارند ضمنا چنانچه دانشجویان برای‌ادامه تحصیل بخارج اعزام شوند علاوه بر حقوق مذکور ازفوق‌العاده

۳ـ دانشجوییانیکه دوره تحصیلی رابموفقیت طی‌نمایند بدرجه تحصیل در خارج از کشور نیز استفاده خواهند کرد .

ستوان دومی مفتخر واولین حقوق انان معادل ۲۲٦۵۰ ریال می باشد .

داوطلبین میتوانند برای کسب اطلاع بیشتر و ثبت نام با دردست داشتن فتو لپی گواهینامه تحصیلی عین شناسنامه (بفرم جدید عکس‌دار) و۲۲ قطعه عکس ٤×۳ تاتامین احتیاج همه‌روزه باستثنای روز های پنجشنبه و تعطیل صبحها از ساعت ۷ الی ۱۲ بمرکز اموزشهای‌هوائی واقع درخیابان‌قهران‌نو ایستگاه فرودگاه تحصیل در خارج ا کشور نیز استفاده خواهند کرد.

ـ۱ـ آـ۷٦٤۳٤ نیروی هوائی شاهنشاهی

چارلزاسکارهوور مالک اختراع شماره ۳۲۳۰ مربوط به (تکمیل‌طریقه برای جلوگیری از خوردگی دستگاه‌های فلزی که جهت تصفیه نفت وترکیبات مربوط به آن بکار برده میشود)

میل دارد باصاحبان صنایع در ایران برای بهره‌برداری از اختراع خود وارد مذاکره شود برای اطلاع بیشتر به دفتر حقوقی دکتر آقایان و همکاران خیابان سوم اسفند شماره ۱٤۹ مراجعه فرمائید.

آـ۳۱۷٦۱

آگهی شرکت تعاونی فرهنگیان تهران

دومین جلسه مجمع عمومی فوق‌العاده شرکت تعاونی فرهنگیان تهران که قرار بود در باشگاه معلمان تشکیل گردد ساعت ۵ بعد ازظهر شنبه ۱۶ر۱۱ر۵۰ در سالن اجتماعات دبیرستان دارالفنون تشکیل میگردد.

هیئت مدیره شرکت تعاونی فرهنگیان تهران

آـ۷۸۰۸٦

آگهی مزایده تعدادی از سهام کمپرسورسازی‌ایران (شرکت‌سهامی‌عام)

کمپرسورسازی ایران (شرکت سهامی عام) بدینوسیله باطلاع عموم میرساندکه نظر باینکه عده‌ای از سهامداران این شرکت با وجود آگهی‌های مندرج در روزنامه اطلاعات و اخطاریه‌هائی که برای آنها ارسال گردیده است در مهلتی که توسط هیئت مدیره تعیین گردیده از تادیه سی‌وپنج درصد از مبلغ اسمی سهام خود (که طبق مقررات اساسنامه شرکت و لایحه قانونی اصلاح قسمتی از قانون تجارت مطالبه‌شده‌است) خودداری نموده‌اند واز سی‌درصد بقیه سهام ۱۵درصد تا ۲۵ بهمن ۱۳۵۰ و۱۵درصد تا۲۵ فروردین ماه ۱۳۵۱ میبایستی پرداخت گردد.

فروش سهام مذکور در روزیکشنبه ۲٤ بهمن ماه ۱۳۵۰ از ساعت ۹ صبح تا دوازده ظهر در محل شرکت واقع در تهران ـ خیابان کاخ شماره ۱۵۱، از طریق مزایده حضوری انجام میگیرد وهرسهم به‌بالاترین قیمتی که بپیشنهاد شود بفروش خواهد رسید.

هریک از خریدان سهام باید تعهد نماید که مبلغ یکهزار وپانصد ریال از قیمت هرسهم را تا ۲۵بهمن ماه ۱۳۵۰ ویکهزار وپانصد ریال را تا ۲۵ فروردین ماه ۱۳۵۱ وبقیه قیمت پیشنهادی هرسهم را نقدا تادیه نماید. پس از فروش سهام گواهینامه موقت سهام باقید کلمه المثنی بنام خریدار صادر خواهد شد. متقاضیان خرید سهام میتوانند در تاریخ فوق برای شرکت در مزایده در محل شرکت حاضر شوند.

کمپرسور سازی ایران (شرکت سهامی عام)

آـ۷۸۰۸۸

آگهی استخدام

نیروی دریائی شاهنشاهی بمنظور تکمیل کادر مرکز و پایگاه های تابعه تعدادی لیسانسیه حسابدار و جهت مرکز تعدادی دیپلمه حسابدار و ثبات بایگان را بادر نظر گرفتن شرایط عمومی استخدام بعنوان کارمند رسمی استخدام مینماید .

متقاضیان میتوانند بادر دست داشتن مدرک تحصیلی وگواهینامه تخصصی سابقه کار همه روزه از تاریخ ۹ر۱۱ر۵۰ الی ۱٤ر۱۱ر۵۰ به شعبه کارمندان پرسنل نیروی دریائی شاهنشاهی واقع در چهارراه قصر مراجعه فرمایند . مالف ۱۳۹۹۱ نیروی دریائی شاهنشاهی

۱ـ٦ آـ۷٦۵۱۸

آگهی حراج

بانك ملی ایران مقداری اثاثیه و لوازم فرسوده از قبیل قفسه و میزچوبی ، بخاری ، کولر ، ماشین تحریر ، قالی و غیره را بطور نقد حراج مینماید طالبین میتوانند ساعت ۱۵ روز سه‌شنبه بهمن ماه ۱۳۵۰ در انبار کل اداره کارپردازی واقع در خیابان سپهبدرزم‌آرا محل سابق کفش فردوس حضور بهمرسانند .

حضور در جلسه حراج برای عموم آزاد خواهد بود.

بانك ملی ایران

۲۱ـ آـ۷۲۲۲۲ـ۱

آگهی مناقصه

سازمان بیمه های اجتماعی گوشت و جگر گوسفند و قلم گاو مورد مصرف واحد های خود را در تهران از طریق مناقصه خریداری مینماید .

طالبین شرکت در مناقصه میتوانند برای کسب اطلاعات‌بیشتر و دریافت برگ مشخصات و شرائط شرکت در مناقصه‌و نمونه قرارداد همه روزه در ساعت اداری تا تاریخ سی‌ام بهمن ماه ۵۰ باطاق ۵۱۰ واقع در کاخ مرکزی خیابان آیزنهاور مراجعه نمایند .

سازمان بیمه های اجتماعی

۲ـ۱ آـ۷۷۸۳۲ـ۱

آگهی از شرکت سهامی تلفن ایران

شرکت سهامی تلفن ایران از هرگونه ناراحتی که در نتیجه برگردان کابل طبا متوجه مشترکان محترم میشود قبلا تاسف خود را ابراز داشته و بدینوسیله باطلاع میرساند ،قسمتی از کابلهای منطقه زیر :

۱ـ شمالا به خیابان علم
۲ـ شرقا به خیابان فرمانیه
۳ـ جنوبا به کوچه احمدیه و ژیلا
٤ـ غربا به ابتدای خیابان بوعلی

بعلت ضرورت فنی از تاریخ ۱۹ر۱۱ر۵۰ برگردان میشود وناگزیر اختلالاتی بمدت محدود در ارتباط تلفنی مشترکان محترم روی خواهد داد . مالف ۱٤۳۲٦

اداره نصب شبکه شرکت سهامی تلفن ایران

آـ۷۸۱۵۰

آگهی دعوت

از صاحبان سهام شرکت سهامی هورآسمان دعوت میشود درجلسه مجمع عمومی که در ساعت ٦ بعد ازظهر روز ۲۸بهمن ماه جاری‌در محل شرکت تشکیل میشود حضور بهمرسانند.

دستور جلسه :

۱ـ تبدیل شرکت بشرکت سهامی خاص و تصویب اساسنامه جدید.
۲ـ انتخاب هیئت مدیره
۳ـ انتخاب بازرسان

مدیر عامل شرکت سهامی هورآسمان

آـ۳۱۷٦۳

آگهی استخدام رسمی

دانشکده پزشکی دانشگاه تهران طبق مفاد قانون استخدام کشوری ۵۲ نفر پرستار متخصص را که دارای گواهی‌نامه دیپلم کامل متوسطه و لیسانس پرستاری باشند از طریق امتحان و مسابقه در گروه موقت شغلی ٦ استخدام می کند :

داوطلبان واجد شرایط می توانند برگ درخواست ذیل این آگهی را تکمیل کنند و با دو قطعه عکس ٤× ۳حداکثر تا تاریخ ۲۹ر۱۱ر۵۰ بایست سفارشی به نشانی کارگزینی‌دانشکده پزشکی دانشگاه تهران ارسال دارند به مدارکی که بعدازاین تاریخ به پست تحویل داده شود ترتیب اثر داده نخواهد شد پروانه ورود به جلسه امتحان و مسابقه در تاریخ ۹ر۱۲ر۵۰در محل فوق بین داوطلبان توزیع خواهد شد . تاریخ و محل امتحان و مسابقه در پروانه مذکور درج شده است . م الف ۱٤۱٦۳

دانشکده پزشکی

نام خانوادگی	نام
نام پدر	شماره شناسنامه
محل صدور	تاریخ تولد
مدرك ورشته تحصیلی	وضع‌خدمت وظیفه
	شغل‌مورد تقاضا
نشانی کامل :	شهر
	خیابان
کوچه	شماره منزل
	شماره‌تلفن
	امضاء داوطلب

آگهی از شرکت سهامی تلفن ایران

شرکت سهامی تلفن ایران از هرگونه ناراحتی که در نتیجه برگردان کابل طبا متوجه مشترکان محترم میشود قبلا تاسف خود را ابراز داشته و بدینوسیله باطلاع میرساند ،قسمتی از کابلهای منطقه زیر :

۱ـ شمالا به خیابان بهار
۲ـ شرقا به انتهای خیابان حکمت
۳ـ جنوبا به خیابان قیطریه
٤ـ غربا به خیابان بوعلی

بعلت ضرورت فنی از تاریخ ۱٦ر۱۱ر۵۰ برگردان میشود و ناگزیر اختلالاتی بمدت محدود در ارتباط تلفنی مشترکان محترم روی خواهد داد . مالف ۱٤۳۲۵

اداره نصب شبکه شرکت سهامی تلفن ایران

آـ۷۸۱٤۸

آگهی استخدام

نیروی دریائی شاهنشاهی برای خدمت در پایگاههای بندرپهلوی‌ـ بندر عباس ـ بندر بوشهر و خارک باشخاص زیر نیازمند است . متقاضیانی که سن آنها بین ۱۸ تا ۳۵ سال بوده و دارای برگ‌خاتمه خدمت زیر پرچم یا معافیت دائم (غیر از معافیت پزشکی) باشندمیتوانند همه روزه باستثناء پنجشنبه‌ها وایام تعطیل از ساعت ۸ الی۱۲ بادر دست داشتن عین شناسنامه و مدرک تحصیلی و کارت پایان خدمت زیر پرچم شخصا به شعبه افزارمندان نیروی دریائی شاهنشاهی واقع در تهران چهارراه قصر مراجعه نمایند.

۱ـ متخصص وتکنیسین برق فشار قوی
۲ـ متخصص و تعمیرکار دستگاههای حرارت مرکزی
۳ـ تعمیرکارابزار دقیق
٤ـ تعمیرکار ماشینهای بخار
۵ـ تعمیرکار نفت افشان
٦ـ تعمیرکار شافت وپروانه
۷ـ میل‌لنگ تراش وصفحه تراش
۸ـ تعمیرکار بدنه کشتی
۹ـ تعمیرکار پمپ گازوئیل
۱۰ـ تعمیرکار گیج
۱۱ـ تکنیسین دستگاههای بیسیم
۱۲ـ سیم‌کش وتعمیرکار خط
۱۳ـ نانوا
۱٤ـ تعمیرکار برق اتومبیل و باطری‌ساز
۱۵ـ راننده پایه یکم
۱٦ـ شیشه بر
۱۷ـ قفل ساز
۱۸ـ موتورچی برق

نیروی دریائی شاهنشاهی

مالف ۱٤۱۹۱

دبیرستانی در ساری بنام وزیر آموزش و پرورش نامگذاری شد

شورای منطقه‌ای آموزش و پرورش ساری برای نامگذاری مدارس نوساز این شهر در حضور آقای مینو مدیر کل آموزش و پرورش استان ۲ تشکیل شد و بپاس خدمات خانم فرخ روپارسای در پیشرفت آموزش و پرورش ایران بویژه مازندران ، یکی از دبیرستانهای‌مجهز ساری بنام وی‌نام‌گذاری شد.

تبریکات

استاد عالیقدر و دانشمند گرانمایه جناب آقای دکترهدایت تجدید انتخاب جنابعالی را بمدیریت عامل انستیتو خاروبار وتغذیه ایران صمیمانه تهنیت عرض مینماید. مرتضی امینی

آـ۷۸۰۸۲

تیمسار سرلشگر دکتر فرمهر

ارتقاء درجه آن تیمسار معظم را تبریک عرض نموده موفقیت بیشتر شما را در خدمت به شاهنشاه آریامهر و ایران عزیز آرزومند است .

دکتر کرباسیان ـ طاهر بینا

آـ۷۸۰٤۸

آقای یارمحمد عاملی

انتخاب شایسته آنجناب را بریاست شرکت سهامی فرش ایران شعبه بیجار تبریک عرض نموده موفقیت آنجناب را درراه خدمت بشاهنشاه آریامهر آرزو مینمائیم.

کارکنان شرکت سهامی فرش ایران‌شعبه‌همدان

آـ۷۸۰۳٦

ارتقاء درجه تیمسار سرلشگرپژمان را تبریک عرض مینماید

محمد رضا اتحاد

آـ۳۱۷۸۱

جناب آقای دکتر محسن آشتی

انتصاب شایسته آن جناب را بمقام معاونت امور اجتماعی وزارت کشور صمیمانه تبریک عرض مینمائیم.

عزیزاعمیان ـ رضا میرآفتاب‌زاده. نعمت‌اله علیخانی‌راد فریدون ساچمه‌چی .

آـ۳۱۷٤۱

طراح جدول : ف ـ جلوه

جدول کلمات متقاطع

شماره ۵۲٤۸

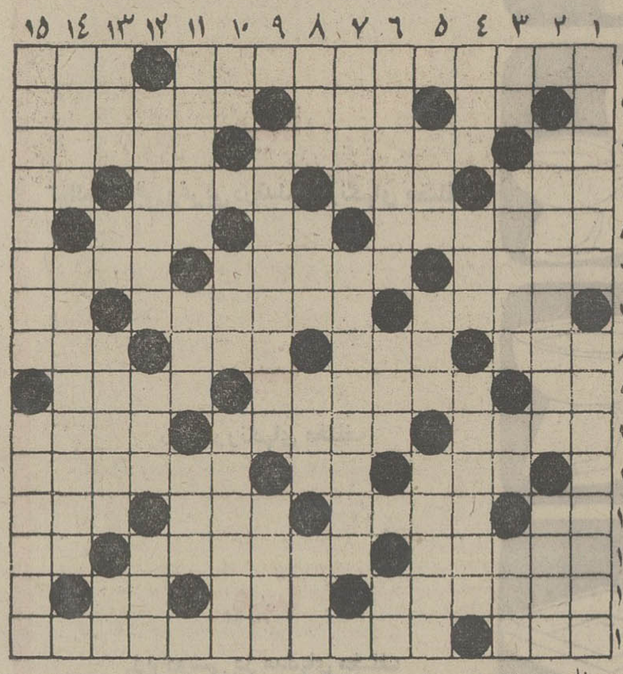

افقی :

۱ـ کتاب معروف و موفق چین و بستر که فیلم آن هم تهیه‌شده است ـ از درختان همیشه سبز ۲ـ زبان ساز ـ میوه خوشگل‌ـ آهنگساز آلمانی در قرن نوزدهم هم که کنسرتو ویولن‌معروفی دارد ۳ـ مفقود شده‌ـ با هم مخالف بودن حالا دیگر با شلوار سرهم شده است ٤ ـ حرف ندا ـ یکی از ایام ـ کینه و دشمنی ـ از درختان پربرکت ۵ـ در دیار غربت آسانتر است ـ جوی خون ـ کندن زمین٦ـ ـعرب بود و پای فیلمهای هندی را به این سرزمین باز کرد! ـتیر مژگان چنین است ـ سخن به‌اشاره ۷ـ خمیده ـ سعدی گفته که جامه ناپاك برسنك میزنند ـ اثر ۸ـ با چرا نیز می آید ـ بغل دست دشت ـ برای جدال می گیرند ـ از شهر های عربستان ۹ـ راه بی‌پایان ـروز بعداز زفاف ـ فروغ جاودانه بشریت ـ ۱۰ ـ آغاز و اصل ـ محله معروف سیاه پوستان در امریکا ـسجده کردن۱۱ـ ازچهارپایان نجیب ـ عددی است ـ شرکت ۱۲ـ دردشمنی‌پروغن‌تر می‌پزند ـپانصد هزار ـ شانه ـ شبه قاره ۱۳ـ از غصه پدیدمی‌آید و در گلو میگیرد ـ گیتی کی پذیرد ؟ ـ علامت جمع ۱٤ ـ کاردینال و صدراعظم معروف فرانسه درعهد لوئی سیزدهم ـ منزلگاه آخرین ـضمیری است ۱۵ ـ از کشور های عربی ـ معروفترین‌و بزرگترین آهنگساز نوپرداز از قرن بیستم که چند ماه پیش خاموش شد .

عمودی :

۱ـ بندرگاه‌صادراتی قندپارسی ـاز مشهور ترین و زیباترین آثار بالزاك ۲ ـ از شهر های آذربایجان ـ بوی خوش ۳ ـ ریشه ـ چیزی در زمینه سحر و جادو ـ حرف تصدیق ـ بدن و اندام ٤ـ چند سال پیش شکافته شد ـ پدر رستم ـ ریاضی‌دان و فیلسوف و نویسنده فرانسوی در قرن هفدهم که پیوسته خود را در کنار پرتگاهی می پنداشت ۵ـ ازدشمنان پشم ـ پیش درآمد اصول ـ از پسران کوروش٦ـ شهری که یکی از دردناکترین شکستهای ایران کهن را بیاد می آورد ـ از اسباب سوراخ کردن ـ طرف از آن طرف ۷ـ نوعی زیرانداز ـ در انتهای ستون فقرات قرار دارد ۸ـ پست ـاز لباسهای قدیم ـ ظریف و شکننده ـ جایگاه ۹ـ سال‌خوك ـاز کشور های امریکائی ۱۰ ـ مادر تازی ـدریا ـ از شهر های نیمه معروف اسپانی ۱۱ـ ولایت چاقو ـاز واحد های برقی‌ـواحد آدم و اشتر ۱۲ـ از شهر های جمهوری افریقای‌جنوبی ـشماره کردن ـبه معنی روپوش زین نیز آمده است ۱۳ـ گاز ضد عفونی ـ ضمیر زنانه انگلیسی‌ـ از القاب بزرگان عهدشاه شهید ـبلی بزبان خارجی ۱٤ـ چای معروفی‌دارد ـاحمق‌به فوه‌دو۱۵ ـ زبروزرنگ‌ترین از مابهتران ـاز اقسام سپرده در اصطلاح بانکی.

حل جدول شماره ۵۲٤۷

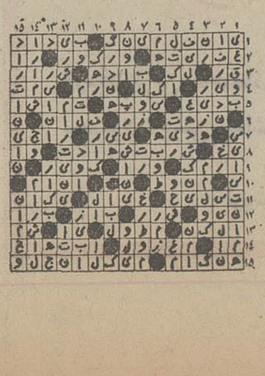

جایزه برای پنج خانم مترجم و نویسنده

خانم هما آهی

بهترین نویسندگان و مترجمین کتابهائی که تا پایان آذر ماه منتشر شده بود چند روز پیش جوائز خود را از دست‌شهبانو دریافت کردند.

این کتب و نشریات در سال بین‌المللی تعلیم و تربیت‌منتشر شده‌است و در بین برندگان آن پنج خانم نویسنده و مترجم‌نیز دیده میشوند.

خانم‌ثریا کاظمی بخاطرترجمه کتاب «کوههای سفید» نوشته «جان کریستوفر» مضامین کتاب سر شار از انساندوستی وآینده نگری تحرک آمیزاست واطمینان

خانم شکوه نوابی نژاد

به‌پیروزی‌انسان را برنیروهای طبیعی واجتماعی تقویت میکند

خانم گلی امامی بخاطر ترجمه کتاب«سرافینا»که از آثارکلاسیک نوجوانان است ومترجم باظرافت و حفظ امانت این داستان‌لطیف و شاعرانه رابه‌فارسی برگردانده است.

خانم هما آهی مترجم کتاب کودکی که‌هرگز بزرگ نخواهد شد بخاطر جلب‌توجه خوانندگان ایرانی بایکی از مسائل مهم سال بین‌المللی تعلیم وتربیت درایران یعنی موضوع کودکان استثنائی.

خانم شکوه نوابی نژاد مترجم کتاب راهنمائی درمدارس امروز بخاطر ارتباط موضوع کتاب با یکی از مسائل مهم نظام جدید آموزش و پرورش خانم کوکب صفاری و همسرش آقای حسن صفاری مترجمان کتاب «بحران جهانی تعلیم و تربیت» بخاطر آشنا ساختن علاقمندان با مسائل کنونی آموزش و پرورش جهان.

پرونده خصوصی

اولین محصل مدیریت

بدنیست بدانید که منوچهر نیکپورمدیر عامل سازمان‌بیمه های اجتماعی ، اولین ایرانی استکه دوره مدیریت را گذرانده است . وی علیرغم تمایل پدرش مرحوم نیکپورکه علاقه‌مند بود «منوچهر» بازرگانی بخواند ، درآمریکا رشته مدیریت را شناخت و بلافاصله تغییر رشته داد . این نکته نیز شنیدنی است که منوچهر نیکپور بخاطر تمکن مالی از سازمان بیمه های اجتماعی حقوق دریافت نمیکند.

پدر و پسر شاعر

جالب است بدانید که «هوشنگ‌صهبا»شاعر نوپرداز پسر «ابراهیم صهبا» شاعر بدیهه‌گوی‌معاصر است .رندی تعریف میکرد مناظره پدر و پسر درباره «کهنه و نو» از شنیدنی ترین مناظرات خانوادگی است .

نظرخواهی از فرزندان و شوهران وزنان درباره

زنان و... کار موظف

خانم فریدخت تقی‌زاده هنگام کار با ماشینهای مخصوص آمار

مدتی است که تب کار کردن در خارج‌منزل ، خانمهای ایرانی‌وبخصوص تهرانی را فراگرفته است و انصافاعده زیادی‌ازخانمهای کارمندبایشتکار وهمتی که درکارنشان داده‌اند ثابت کرده‌اند می توانند دوش‌بدوش مردان‌کارکنند . آنچه که‌دراین موضوع ،موردنظراست ، اثرات کارزن‌درمحیط خانواده‌وروحیه فرزندان و شوهر اوست .

باین منظور گفتگوئی داشتیم با شاگردان مدارس‌ابتدائی‌و متوسطه‌تهران واز ایشان خواستیم باین سئوال پاسخ دهند .

«آیا موافقید مادرتان در خارج‌از منزل کار کند ؟»

خانم پروین تهرانی دانش آموز سال پنجم ادبی دبیرستان هاشمی :

من باکارزن‌موافقم ولی باکارکردن مادر درخارج منزل مخالفم . مادرم از وقتی که یادم میاد کار میکرد و من که فرزند ارشد خانواده هستم همیشه‌از این موضوع رنج بردم . اوائل که بچه بودم تنهائی بود و بی‌توجهی که با مشتی اسباب بازی وباخورا کی‌فراموش میشدولی‌حالا من واقعا بمادرم نیازمندم میخواهم باو درددل کنم .

فاطمه شادلو دانش‌آموز سال سوم دبیرستان پرتو :

بنظرمن اگر مادری واقعا بچه‌هایش رادوست داشته‌باشدو بزندگی‌خانوادگیش علاقمند باشد هرگز حاضر نمی شود بخاطر مقدار کمی پول که صرف همه چیز میشود جز کمك ببودجه خانواده از آنها جدا شود.

پرویز رستمی دانش آموز سال چهارم طبیعی (شبانه‌روزی) :

مادرم بخاطر کار کردن در بیرون از منزل هیچوقت فرصت نداشت بمن و خواهرهایم برسد بخاطر همین مرا بشبانه‌روزی گذاشت ـ درست استکه اینجا بمن خوش میگذرد ولی آنچه که بیشتر مورد نیازمنست محیط خانواده و محبت مادر است .

نتیجه بررسی این بود که ۸۳ درصد از جوانان و نوجوانان باکار مادرشان درخارج منزل مخالفند .

بمنظور نظرخواهی از آقایان ، این سئوال را برای آنان نیز مطرح کردیم :

آقای منوچهر مین کارمند وزارت دادگستری :

من نمی فهمم چرا تازگیها اینقدر بکارمند شدن علاقمند شده‌اند . بنظر من وقتی‌یك‌زن گرفتاری اداری پیدا میکند ، دیگر نمیتواندمانندیك زن واقعی‌جوابگوی نیاز خانواده‌اش‌باشد . روحیه‌اش بکلی تغییر میکند ، بیشتر اوقات خسته است و حوصله رسیدگی بشوهر و فرزندانش‌را ندارد .

آقای منصور فضل‌الهی کارمندسازمان آب

ممکنست خانمی پیدا شود که‌بتواند هم بکار های خانوادگیش برسد و هم بکار اجتماعیش ولی تعدادشان آنقدرکم و استثنائی است که نمی شود روی آن حساب کرد . زن‌برای‌کمك باجتماع‌حتما لازم نیست نامه‌اداری بنویسد ، اگر زنی بتواند فرزندانش را صحیح تربیت کندو بشوهرش کمك فکری بدهدهمانقدر درپیشرفت اجتماع موثر خواهد بود.

خانم شکوه عشقی کارمند (لیسانس اقتصاد) :

من شش سالست کارمند هستم و یك کار کاملا جدی وپرزحمت دارم و باید جوابگوی بسیاری از مسائل اداری باشم .

من تازمانی توانستم یک کارمند واقعی باشم که هنوز مجرد بودم ولی بمحض اینکه ازدواج کردم و صاحب فرزندشدم‌دیگرنمیتوانستم باآنهمه‌گرفتاری و فکر و خیال خودم را فقط وقف‌کارم کنم .

من تعجب میکنم که خانمها میگویند بخاطر سرگرمی کار میکنند . چنین ط. کاری نه‌تنها به پیشرفت اجتماعی کمك نمی کند بلکه ممکنست باعث عقب‌ماندگی هم بشود .

علی تبریزیان سال سوم دبیرستان حرفه‌ای :

من‌باکارکردن مادرم واقعا مخالفم و اصلا این رشته را انتخاب کردم که زودتر بتوانم کاری پیدا کنم و دیگر مادرم کار نکند ، درست است که‌مادرم بخرج خانواده‌مکمك‌میکند . ولی‌هیچکدام از من و چهار خواهر و برادرم هرگز غذای مرتب ، لباس تمیز و خلاصه مادر مهربان نداریم . حتی ما بیچاره ها جرات نداریم توی‌خانه بلند حرف بزنیم. بمحض اینکه عصر ها پدرو مادرم از سرکار بخانه برمیگردند مثل اینکه باهم مسابقه گذاشته باشند شروع میکنند به شکایت‌ازکار و خستگی و گرفتاری های دیگرشان و ما فرصت نمیکنیم حتی با آنها احوالپرسی کنیم .

تابلوی ۵۰۰ هزار تومانی

مجمع ایرانی سازمان جهانی تبلیغات از نقاشان هنرمند کشور دعوت کرده است همبستگی پرشکوه ملت ایران را در یاری به هموطنان رانده شده ، درتابلوئی بنام «روزهای همبستگی» جاودان سازند .

تابلوی روزهای همبستگی به بهای ۵۰۰ هزارتومان ، بنفع ایرانیان رانده شده به معرض فروش همگانی گذاشته میشود. بهمین منظور حساب شماره صد هزار بنام شیر خورشید سرخ ایران در بانك بیمه بازرگانان گشایش یافته است وشما بامراجعه به هریك ازشعب این بانك در سراسرکشور میتوانید باپرداخت هر مبلغ در خرید این تابلو شرکت کنید.

کسانیکه در این اقدام ملی وانسانی شرکت میکنند ، یك نسخه رنگی چاپ شده از تابلو رابعنوان یادبود دریافت خواهند داشت واصل تابلوطی مراسمی به پرداخت‌کننده بیشترین مبلغ تعلق خواهدگرفت .

اسامی‌شرکت‌کنندگان‌درخریدتابلوی«روزهای همبستگی»تاآخر وقت دیروز

حزب ایران نوین	۱٫۲۰۰٫۰۰۰ ریال
آقای دکتر حسین شرافت	۱٫۰۰۰٫۰۰۰ ریال
آقای لطف‌الله ترقی	۵۰۰٫۰۰۰ ریال
آقای بهرام هرمزی	۲۵۰٫۰۰۰ ریال
کارکنان بانك بیمه بازرگانان	۲۲۲٫۳۰۰ ریال
آقای فضل‌الله نابش	۱۰۰٫۰۰۰ ریال
آقای مهندس علی کامکار	۱۰۰٫۰۰۰ ریال
آقای مهندس شمس الدین نهاوندی	۵۵٫۰۰۰ ریال
اتحادیه‌فروشندگان‌لوازم بهداشتی وساختمانی	۵۰٫۰۰۰ ریال
شرکت پخشیران	۵۰٫۰۰۰ ریال
دوشیزه مرسده خیامی	۵۰٫۰۰۰ ریال
آقای محسن خیامی	۵۰٫۰۰۰ ریال
آقای انوشیروان روحانی	۵۰٫۰۰۰ ریال
خانم هما زاهدی و آقای داریوش همایون	۵۰٫۰۰۰ ریال
آقای حمید قنبری	۳۵٫۰۰۰ ریال
صنف صابون ساز تهران	۳۲٫۰۰۰ ریال
آقای محمد علی پارسی	۲۵٫۰۰۰ ریال
آقای دکتر ابوالقاسم تفضلی	۲۵٫۰۰۰ ریال
جواهری رولکس	۲۵٫۰۰۰ ریال
آقای کمال‌الدین مستجاب الدعوه	۲۰٫۰۰۰ ریال
آقای ایرج امیرارجمند	۲۰٫۰۰۰ ریال
آقای پرویز اصانلو	۲۰٫۰۰۰ ریال
آقای محمد کاظم‌جزایری	۲۰٫۰۰۰ ریال
شرکت چاپ کارون	۲۰٫۰۰۰ ریال
چاپ سیلک‌اسکرین‌ایران (آقای‌مهندس‌جوادهاتف)	۲۰٫۰۰۰ ریال
شرکت تولید فیلم (گریوم هایرابتیان)	۲۰٫۰۰۰ ریال
آقای‌حسین عدل	۲۰٫۰۰۰ ریال
گروه فرهنگی هدف	۲۰٫۰۰۰ ریال
سازمان تبلیغاتی گام	۱۵٫۰۰۰ ریال
آقای مهندس ناصر منصفی (چاپ ۲ هزار)	۱۵٫۰۰۰ ریال
آقای مرتضی ناظمی	۱۵٫۰۰۰ ریال
کارکنان شرکت ملاوی	۱٤٫۲۷٤ ریال
آقای پرویز کیمیاگر	۱۳٫۰۰۰ ریال
آقای‌علیرامیرنظمی وبانوسودابه‌انصاری(امیرنظمی)	۱۲٫۰۰۰ ریال
آقای محمود دمیرچی	۱۲٫۰۰۰ ریال
آقای عباس یمینی شریف و بانو	۱۲٫۰۰۰ ریال
خانم شهین آذرکیش (یزدانی)	۱۰٫۰۰۰ ریال
آقای محمد اعظمی	۱۰٫۰۰۰ ریال
آقای مهندس محمد افشار	۱۰٫۰۰۰ ریال
آقای ناصر امامی	۱۰٫۰۰۰ ریال
آقای عباس پایدار	۱۰٫۰۰۰ ریال
آقای پرویز پرتوی	۱۰٫۰۰۰ ریال
آقای حسین جاویدان راد	۲۰٫۰۰۰ ریال
خانم فرزانه حریری (نظام‌العلماء)	۱۰٫۰۰۰ ریال
آقای حسین حقدوست	۱۰٫۰۰۰ ریال
خانم زهرا حمیدی (امامی)	۱۰٫۰۰۰ ریال
آقای احمد خالدی	۱۰٫۰۰۰ ریال
خانم نسرین خواجه نصیری (نورهاشمی)	۱۰٫۰۰۰ ریال
خانم سوری داورفر (پایدار)	۱۰٫۰۰۰ ریال
خانم مهرورواد(قاضی سعید)	۱۰٫۰۰۰ ریال
آقای محمد رستگار مطلق	۱۰٫۰۰۰ ریال
آقای محسن رضائیان	۱۰٫۰۰۰ ریال
خانم شهلا ریاحی	۱۰٫۰۰۰ ریال
آقای اسمعیل ریاحی	۱۰٫۰۰۰ ریال
آقای هوشنگ ریاضی	۱۰٫۰۰۰ ریال
آقای احمد زند	۱۰٫۰۰۰ ریال
آقای علی شاندرمنی	۱۰٫۰۰۰ ریال
شرکت بهسابخش	۱۰٫۰۰۰ ریال
آقای ضیاء علوی	۱۰٫۰۰۰ ریال
آقای پرویز قاضی سعید	۱۰٫۰۰۰ ریال
آقای غلامرضا قره باغی	۱۰٫۰۰۰ ریال
آقای محسن کیهانی	۱۰٫۰۰۰ ریال
خانم فهیمه گیلانی (جاویدان راد)	۱۰٫۰۰۰ ریال
آقای مهدی مظفریان نقره چی (لی‌لا)	۱۰٫۰۰۰ ریال
آقای محمد قلی ملك‌پور	۱۰٫۰۰۰ ریال
خانم نصرت عظیمی	۱۰٫۰۰۰ ریال
خانم ناهید پارسا (مهربان)	۱۰٫۰۰۰ ریال
آقای فرهاد مهربان	۱۰٫۰۰۰ ریال
آقای حسن ناظمی	۱۰٫۰۰۰ ریال
آقای جهانگیر نظام‌العلماء	۱۰٫۰۰۰ ریال
آقای کاظم نورهاشمی	۱۰٫۰۰۰ ریال
جمع	٤٫۵۳۷٫۵۷٤ ریال

این محل ، از طرف روزنامه اطلاعات ، برایگان در اختیار این برنامه قرارگرفته است.

آغاز هفته دوم

نمایش با موفقیت در سینما

پلازا

مترو گلدوین‌مایر تقدیم‌میکند

داستانی از عشق

فیلمی از : دیویدلین

سازنده آثاری چون پل رودخانه کوای لارنس‌عربستان ـ دکتر ژیواگو

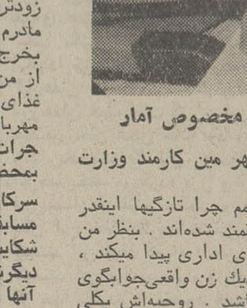

دختر رایان

رنگی ۷۰ میلیمتری باصدای استریوفونیك ٦ باندی

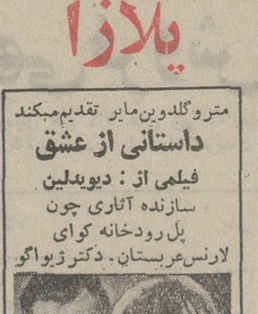

باشرکت : رابرت‌میچام

سارامایلز ـ جان‌میلز

کریستوفرجونز ـ تریورهاوارد

سانسها ۱۰ر۳۰ صبح ۲ ـ ۵ر۳۰ ـ ۹ بعد از ظهر

بازهم بخاطر تقاضای بیشمار دوستداران پرفروش ترین فیلم تاریخ سینما و مشهور ترین قصه عشقی جهان ، نمایش فیلم «قصه عشق» یك هفته دیگر تمدید شد

آغاز دوازدهمین و آخرین هفته

نمایش درسینما

دیاموند

قصه عشق

بکرگردانی : آرتور هیلر محصول کمپانی پارامونت

روز شنبه ساعت ۹ر٤۵ بعد ازظهر فیلم قصه عشق برای آخرین بار در سینما دیاموند بزبان انگلیسی نمایش داده می‌شود

فروردین ـ درسایه ی فعالیت و دانشی که دارید به پایه دلخواه میرسید . در یک مجلس گرم و شادی‌بخش شرکت‌می‌کنید . از اعتیاد های زیان‌آور دوری‌کنید. از متولد تیر ماه پیغامی می‌رسد .

اردیبهشت ـ اگر به شغل آزاد اشتغال دارید ، برای همکارتان‌یك شریك‌موافق پیدامیشود. جواب‌شخص موردعلاقه شما قطعی و موافق میل است . بامتولد دی‌ماه مدارا کنید .

خرداد ـ درباره موضوع پیش‌آمده دلهره و نگرانی‌تان بی‌مورد است . در زمینه عشق و دوستی با چند صحنه جالب وشورانگیز روبرو میشوید . از خوراکیهای‌انرژی‌زا بیشتر استفاده کنید .

تیر ـ در راه خیری که قدم گذاشتیدپایداری‌واستقامت لازم است . بخاطر هر مسئله‌ی کوچکی عرصه‌را برای او تنگ نکنید . یکی از متولدین آبان‌ماه، پولی راکه احتیاج دارید در اختیارتان میگذارد .

مرداد ـ برخلاف تصورتان ، درانجام وظیفه‌ای‌که‌بعهده گرفتید موفق خواهیدشد. بیشتر لحظات روز را با خاطره خوش‌سپری‌میکنید در محیط خانه آرامش دلخواه برقرار است.

شهریور ـ دراجرای نقشه‌ای‌که داشتید، باشکست‌کوچکی مواجه‌میشوید،ولی‌نگران‌کننده نیست . در زندگی عاطفی‌شما تحولات‌دلنشین پیش‌بینی میشود . بامتولد آذرماه برسر مسایل مالی بتوافق میرسید .

مهر ـ در جهت خواستهای خود پیش میروید ودریکی دوروزآینده موفق‌خواهید شد بیکی از نقشه‌هایتان جامه عمل بپوشانید ، از کارهای انجام شده‌نتیجه مطلوب حاصل میشود.

آبان ـ بمناسبت خوش خدمتی و فداکاری مورد محبت واقع میشوید . یک انگیزه درونی شما را در مسیر زندگی او قرار داده . از نظرمالی‌درمضیقه‌نخواهید بود . متولد دی ماه خیر خواه شماست .

آذر ـ درمورد پیشنهادفریبنده‌ای که رسیده بهتر است حواستان جمع باشد با عشق موردنظر روبرو میشوید . کمک مالی‌متولد اردیبهشت ماه گرفتاری مالی‌تان را برطرف میکند.

دی ـ یکی از اقوام برای رفع مشکل خود بشما مراجعه میکند. مصاحبت‌باشخص موردنظر شادی‌بخش‌است درانجام کار جدیدی که به عهده گرفتید ، متحمل مخارجی می‌شوید . با متولدمهرماه تماس‌بگیرید.

بهمن ـ توجه داشته باشید که نزدیکان آرزوهای خودرا درجودشما خلاصه‌کرده. درمحیط‌کارتغییراتی‌حاصل میشود و شما در موقعیت ممتازی قرار میگیرید . ازعصبانیت شدید خود ـ داری کنید .

اسفند ـ در مورد او نگران نباشید، این خشم وقهرها موقتی است . به عقاید همکاران واطرافیان‌احترام بگذارید . یکی از متولدین بهمن‌ماه در انتخابات چیزهای دلخواه به شما کمک میکند .

اگر فردا روز تولد شماست :

از هرگونه درگیری و مخالفت با افراد خانه خودداری کنید طلبی‌که داشتید وصول میشود زمینه ارتقاء رتبه برای شما فراهم است .

حالا دیگه..... هرچی بگی میارزه

بشکن!

اطلاعات و مردم

گفتگوی تلفنی

۳۱۱۰۷۱

از ساعت ۵ تا ۹ بعد از ظهر

● الو ، من خسرو سپانلو ... هرروزصبح مسافرین‌مسیر خیابان خراسان ـ فرح مدت زیادی در انتظار رسیدن اتوبوس میمانند. اخیرا کنده شدن خیابان اتابک‌نیز درکندی حرکت اتوبوسها تاثیر زیادی گذارده است چون وسائط نقلیه باید از چند خیابان فرعی‌عبورکنند تاباایستگاه برسند .

● من ، هوشنگ‌مهربخش ... یک هفته از ریزش برف درتهران گذشته ولی‌هنوز خطر زمین‌خوردن در پیاده‌روها از بین نرفته است . چقدر خوب بود باوسائل ارتباطی جدیدی که در اختیار داریم به‌صاحبان منازل ومغازه‌داران‌گوشزد شود جلوی خانه و محل کار خود را برف روبی کنند .

● الو ، من احمد میرانی ... چون ممکن‌است مسئولین در این روزها کمتر از خیابانهای شهر عبور کنند و بعضی از جزئیات از نظرشان پوشیده‌بماند این چند نکته را باطلاع‌آنان میرسانم :
۱ـ برف اخیر دراسفالت خیابانهای مختلف ازجمله خیابانهای‌پهلوی ـ بهرامی شکافهائی ایجاد کرده که اگر بتعمیر آن‌اقدام نشود خسارات وارده را چند برابر میکند .
۲ـ کلیه خطهای عابر خیابانها دراثرریزش برف محوشده و رانندگان که آنوقت‌هاهم مراعات‌پیاده‌ها را نمیکردند حالا برای سرعت گرفتن آزادی‌مطلق دارند و جان رهگذران در خطر است .

● الو ، من اکبرخیامی‌زاده.. یکی از لبنیات‌فروشیهای شمال شهر یک ظرف کوچک «سرشیر» رابمبلغ ۷۰ ریال بمن فروخت ، پرسیدم چرا آنقدر گران است گفت نرخ سرشیردر لیست شهرداری نیست ، سئوال کردم ، بچه علت؟ جواب‌داد چون «سرشیر» جزو خوراکیهای لوکس است . آیا واقعا اینطور است و لبنیات فروشها مجازند ۲۰۰ گرم سرشیر را به قیمت ۷۰ ریال بفروشند؛

● سلام ، من فیروز احمدی .. دو روز است که برای ملاقات خانواده‌ام قصد سفر به خرقان ساوه دارم ولی بعلت بسته‌بودن راه اجبارا به اقامت‌خود در تهران ادامه میدهم. راه تهران به‌خرقان ساوه مجموعا۱۸۵کیلومتراست‌که فقط ۲۰کیلومترآن‌اسفالت نشده و با ریزش برف عبور از آن غیر ممکن میشود ، چنانکه در این مدت بولدوزرهای‌برف‌روب نتوانستند راه را بازکنند چرا این ۲۰ کیلومتر راه را که محل رفت و آمد بیش از ۴۰هزار نفراست اسفالت نمیکنند ؟

● سلام ، من علی جباری ... از ۱۳۰۰ نفر کارمندان شرکت واحد ۱۲۵۰ نفر تاکنون ابلاغ استخدامی گرفته‌اند ، معلوم نیست به بقیه کارمندان که ۵۰ تن هستند چرا این‌ابلاغ داده نمیشود ؟

● الو ، من فلور ، م .... مدرسه شهناز تجریش‌در این روزهای سرد فاقد وسائل لازم برای ایجاد حرارت کافی در کلاسها است . دربرابر اعتراض دانش‌آموزان به‌آنهاجواب داده‌اند سهمیه نفتی که وزارت آموزش و پرورش تعیین کرده اندک است و ما نفت نداریم تا بخاریها را روشن کنیم . از شدت سرما عده‌ای از محصلین بیمارشده‌اند چون‌متاسفانه پنجره‌های این ساختمان نیز نوعی نیست که مانع از نفوذ سرما به اطاق‌ها شود .

● سلام،من‌نصرالله‌اهورهوش.. ناگهان هزینه تلفن ۵۰ تومانی ما ۱۵۰ تومان افزایش یافته است ، باید متصدیان‌شرکت تلفن‌لااقل علت این گرانی‌را توضیح بدهند زیرا سکوت دراین مورد جزیی‌اعتنایی بمردم و منافع آنها معنی دیگری ندارد ؟

پرسش و پاسخ

★ آقا ، استاندار خوزستان گفته که در آن استان مشکل‌کمبود معلمرا نتوانسته‌اند حل‌کنند . بنظر شما چرا اینطور است ؟
ـ خودوزارتخانه‌فخیمه‌نتوانسته حل کند ، چه رسد به استانداری خوزستان !

★ آقا ، خواندم‌که سودبازرگانی پرتقال و سیب و نارنگی ۶۰درصد کاهش یافته است . آیا از این پس ما این میوه‌ها را ۶۰درصد ارزانتر خواهیم خرید ؟
ـ خیر قربان، «سود بازرگانی» با « قیمت برای مصرف کننده » خیلی فرق دارد !

● آقا، نوشته بودید وزارت آبادانی و مسکن اجاره‌نشین‌است آیا واقعا درست است ؟
ـ بله قربان ! ـ مگر نشنیده‌اید کوزه‌گر از کوزه شکسته آب می‌ـ نوشد !

برای عادت دادن مردم نوعی ماهی برای‌مدتی مجانا توزیع میشود

خوب به طعمش عادت کردیم ، حالاچطوری میخواهند به قیمتش عادتمون بدهند ! ؟

نامه به روزنامه

★ماشین لباسشوئی ایرانی!

در تهران یک ماشین لباسشوئی ساخت یکی از کارخانجات ایران را خریدیم وبه اصفهان بردم ،اما از آنجا که این ماشین‌ها با استانداردهای بین المللی ساخته نمیشوند ، ماشین ما در اصفهان از کار افتاد . و با آنکه کارخانه سازنده ، تضمین کرده است که تعمیر آنرا بطور رایگان بعهده داشته باشد، اکنون سه ماه است که به نمایندگی آن کارخانه در اصفهان مراجعه میکنم، ولی بمن جواب سربالا میدهند و حاضر نیستند ماشین از کار افتاده را تعمیر کنند. چرا سازمان‌های مسئول کارخانجات را از حیث تامین مرغوبیت کالاهای تولیدی کنترل نمی‌کنند ؟

گیتی‌پور احمدی

کارمندان و اضافه حقوق

روزنامه ها ضمن انتشارخبر تسلیم بودجه سال ۱۳۵۱ کل کشور وسیله نخست وزیر به مجلس شورایملی مژده دادند از اول سال ۱۳۵۱ به حقوق کارمندان بازنشسته دولت ده درصد افزوده خواهد شد وبه کلیه کارمندان‌شاغل نیز یک پایه ترفیع داده میشود .
با توجه به امکانات سازمان های دولتی و شرایط صدور احکام ترفیعات و اضافات ، مسلم است که کارمندان‌شاغل و بازنشسته تا قبل از پایان مهرماه سال‌بعد،موفق بدریافت اضافات وعده داده شده نمی شوند ، در حالیکه از همان روز انتشار خبر (پنجم بهمن) کسبه و تجار طبق معمول سنواتی با کوششی خستگی‌ناپذیردست‌اندر کارترقی قیمت ها شدند . تجارب‌ممتد گذشته نشان داده نباید قبل‌از پرداخت وجهی به کارمندودولت خبر آنرا منتشر کرد زیرا کسبه آنرا برای افزایش‌قیمت ها مستمسک قرار می دهند ولی معلوم نیست چرا دولت از این تجربه پند نمی گیرد و کاری می کند ثمرش جز بیشتر شدن هزینه زندگی کارمندان چیز دیگری نیست .

حسام‌الدین خطیبی ـ کارمند بازنشسته

★ زودتر شروع کنید !

آقای دکتر نیساری ، درمقاله مستدل خود راجع به تغییر خط فارسی ، با آنکه این تغییر را کاملا ضروری دانسته بودند ، اشاره کرده بودند از مقاله‌ایشان نباید چنین نتیجه گرفت که برای تغییر خط فارسی از همین فردا باید اقدام شود.
در حالیکه بنظر من ، این کاررا حتی اگر یکروز زودتر شروع‌کنیم، یکروز زودتر به آرمان ملی و دیرینه خود خواهیم رسید .درنگ نباید کرد. بهتر است استادان،از همین امروز دست بکار شوند و این کار خیر را به امروز و فردا نیندازند.

دکتر ـ ف . انتصار

★ کلاس ها را گرم کنید !

اداره آموزش و پرورش بخش اشتهارد (ازتوابع کرج). دراین سرمای زمستان ، بفکر دانش ـ آموزان نیست . در روزهای‌آفتابی اصلا بخاری‌ها را روشن‌نمیکند ودر روزهای ابری هم آنقدر در بخاری نفت نمیریزد که کلاس‌گرم شود. پسر من ، از شدت‌سرمای کلاس، حاضر نیست به مدرسه برود !

پدر یک دانش آموز

★پاسخ نادرست !

پاسخی که روابط عمومی شرکت تلفن‌به مقاله انتقادی آقای‌حسینقلی مستعان داده ، در حقیقت یکنوع حسابسازی نادرست است که هرکس چوب گران شدن حق مکالمه تلفن را خورده ، از کم و کیف آن آگاهی دارد .
نمیدانم آیا اولیاء امور میدانند که افزایش‌حق مکالمه تلفن .باعث شده که همه مایحتاج زندگی از خوراکی و داروئی و پوشاکی‌گران شود ، یانه ؟ کاسب ضرر نمی‌کند، وقتی گوشت را گران بخرد ، خودش هم نخود ونوبیا را گران می‌کند . ولی وای بحال کارمندان ومخصوصا بازنشستگان که اگر قیمت‌ها تاقله قاف هم بالا برود، باز باید همان حقوق همیشگی ماهانه خود را بگیرند و بسوزند و بسازند.

سرهنگ بازنشسته ـ حسینعلی دائمی

★ بلای اتوبوس در جوادیه!

خط اتوبوسرانی جوادیه قبلا۲۰ دستگاه اتوبوس دو طبقه و چهار دستگاه اتوبوس بنز داشت وبااین حال مردم ، از وضع آن ناراضی بودند ، ولی حالا وضع بدتر شده وهر روز بیش از نیمی از این اتوبوس‌ها در تعمیرگاه میخوابد و اهالی جوادیه ، مخصوصا در ایستگاه‌های بین راه ، مجبورند بیش از یکساعت ونیم انتظاربکشند سرانجام هم روی رکاب اتوبوس‌ها سوار شوند !

جواد نقی‌زاده و هشت امضای دیگر

روابط عمومی توضیح میدهد

● از ژاندارمری کل کشور ، رکن سوم عملیات پیرامون خبر مفقود شدن هلیکوپتر ۲۰۳ ژاندارمری‌مندرج در صفحه ٤ مورخ ۲۷ر۱ر۵۰ این توضیح واصل‌گردیده است
«یکان هوائی ژاندارمری از موقعیت هلیکوپتر ۲۰۳ در هر لحظه با اطلاع بوده و نشستن آن هم بعلت بدی هوا در نزدیکی اصفهان انجام گرفته که پرواز بمرکز مراقبت اطلاع داده شده است»

●●

● اداره کل اطلاعات و روابط عمومی شرکت سهامی بیمه ایران در پاسخ مقاله ای تحت عنوان «نامه‌ای از یک معلم : شرکت بیمه برمعلمان ظلم می کند «مندرج در شماره ۱۳۶۸٤ توضیح زیر را ارسال داشته است:
«... با توجه باینکه بیمه فرهنگیان از ۹ سال پیش از شرکت سهامی بیمه ایران جدا شده و بعهده سازمان بیمه کارمندان دولت است ، تمام نکات و انتقادات‌نویسنده این مقاله نسبت به شرکت بیمه ایران بی‌اساس است زیرا اکنون تنها قرار داد موجود بین بیمه ایران و وزارت آموزش و پرورش مربوط به بیمه فرهنگیان منطقه یک آموزش‌وپرورش می باشد که شامل استان های‌آذربایجان غربی و شرقی ، کردستان ، کرمانشاهان و فرمانداریهای کل ایلام همدان و زنجان است .»

●●

● انستیتو پاستور ایران بازگشت به مطلب‌مندرج در شماره ۹۸۲۶ از طریق نظام پزشکی ایران توضیحی در این مورد بروزنامه فرستاده است که نکات اساسی آنرا در ذیل مطالعه می کنید :
در نامه آقای دکتر پور عباس بدو نکته اساسی‌در مورد پیشگیری بیماری «هاری» اشاره نشده زیرا همانطور که استحضار دارید درمان ضد هاری یک روش پیشگیری است و پس از بروز علائم هاری هیچ درمانی برای نجات مبتلایان وجود ندارد .
این دو مورد عبارتند از :
۱ ـ هار بودن حیوان گزنده روشن نشده است .
۲ـ فاصله بین وقوع جراحت و مراجعه به پزشک مشخص نیست .
تردیدی نیست که قصور و سهل‌انگاری پدر و مادر طفل موجب بروز این حادثه گردیده است زیرا باوجود تذکر پزشک معالج پس از سه روز درمان را قطع و بروشهای گمراه کننده متوسل شده و از ادامه درمان کلاسیک ضد هاری که مطابق با شیوه های بین‌المللی است خودداری کرده و مانع پیشگیری شده است .

عقیده آزاد

نوشته : حبیب‌الله آموزگار

غلط‌های مشهور دیوان حافظ

حق آب و گلی که در آن روزنامه دارم ، وادارم کرد که منهم نخودی در آش حافظ شناسی بریزم و یادآورشوم، که چندی شعر نو و کهنه دیگ آش ادبیان و شاعران و نویسندگان راگرم کرده بود و چون پرش طبیعی را کرد در جای خود آرام شد ! تاکی‌دوباره فواره زند ،و باز مدتی گروهی را سرگرم نماید ؟
اخیرا متاسفانه برای بارسوم یاچهارم در موضوع تغییر خط ، بازار گرم و پرهیاهوئی پیدا شده که بعقیده من آثار این پدیده نسبت به پدیده شعرنو هیچ قابل مقایسه نیست . زیرا شعر نو عبارت از جوشش ذوق یک عده‌جوانان پرشور است که بحکم ناموس ادب و روان شناسی گاهی معتدل است وگاهی طغیان می کند و روی هم رفته هم‌خالی از فایده نیست ، زیرا ورزش دادن به نیروی شاعری و سنجش طرز جدیدبا قدیم ملازمه با مطالعه و مراجعه ومباحثه دارد و این خود در مکتب بزرگسالان و نوپردازان هیجان و انقلاب ادبی بشمار میرود ، هر چند که کم‌کم ساکت وارام و خاموش گردد . لیکن پدیده تغییرخط تنها جنبه ادبی ندارد بلکه با سیاست و اقتصاد و روحانیت ما تماس دارد که تشخیص کم و کیف این اثر و تماس آن نیازمند مقاله دیگری است .
اما موضوع حافظ شناسی ، چون بنده از کودکی در مکتب حافظ وسعدی بزرگ شده و الفبای فارسی را با کتاب حافظ آموخته‌ام ، حق دارم نسبت به فهم شعر های عرفانی و روحانی ودینی حافظ اظهار عقیده کنم .
علاوه‌بحکم تجربه و استقراء ومقایسه دریافته‌ام که مردم هر شهر و استان‌آثار ادبی بزرگان خود را بهتر از مردم‌دیگر شهر ها می شناسند . چنانکه مثلا آثار علمی بوعلی سینا و فارابی و محمدبن زکریا و محمد غزالی را ، هر دانشمند تحصیل‌کرده در آن رشته ها ، می فهمد، هر چند زبان فارسی یا عربی هم زبان اصلی او نباشد .
لیکن آثار ادبی برای همشهری ها و همولایتی ها آسان تروسریع‌تروصحیح‌تر شناخته و دانسته میشود ، بهمین دلیل

حبیب‌اله آموزگار

مردم خراسان فردوسی و انوری وفرخی و منوچهری را بهتر و درست تر می ـ فهمند و می شناسند و بدون شک‌دیوان حافظ را هم چنانکه برخی دوستان هم نوشته‌اند ، مردم فارس (شیرازیها) بهتر و درست تر می فهمند و می‌شناسند .
روی همین منطق و دلیل بود کمبنده اشتباهات‌وترجیحات مرجوح بر راجح را از کتاب حافظ چاپ رسمی وزارت فرهنگ وقت (که حالا آموزش وپرورش است) از حافظ چاپ شده بنام غنی و قزوینی استخراج کردم و نزدیک‌پنجاه مورد صریح با عین شعر ها را ضمن پنج‌مقاله‌در روزنامه ادبی و کثیرالانتشار «پارس » منتشر کردم و علت مده توسعه مقالات هم استقبال مردم حافظ دوست و حافظ شناسی بود که از مدیر آن روزنامه تکرار آن مقالات و ذکر موارد نادرست یا اشتباه (که بیشتر ناشی از عدم آشنائی بر ذوق محلی است) را خواستار شدند .
این بود که در مقاله پنجم پس ازذکر چند مورد بسیار زننده که برخي از آن در عین گریه‌آور بودن ، خنده‌آوراست، شرح دادم و پیشنهاد کردم که انجمن ادبی تهران یا شیرازیا کمیسیون‌خاصی از آقایان دشتی ، دکتر حمیدی وانجوی تشکیل شود که به همه این موارد که بنظر بنده بیش از ۱۵۰ مورد است رسیدگی کنند . و پس از تشخیص و تهذیب اعلان کنند که ناشران چاپ های نادرست را فسخ و مجددا درست و صحیح چاپ کنند .
در این جا حق و وجدان را گواه می‌گیرم که در این انتقاد وجه منظوراین نبوده و نیست که خدای نخواسته‌نسبت به‌مقام شامخ علمی آن دو بزرگوارتوهین یا جسارتی روا باشد ، بلکه منظورانتقاد از تشخیص ناروای آنها است که در درستی‌وصحت عقیده و تشخیص‌خویش، آن دو بزرگوار تکیه برقدیمی ترین‌نسخه کرده‌اند . در صورتی این کار ، که اگر در بعضی موارد مصداق داشته باشد، در مورد دیوان حافظ ابدا موردندارد، زیرا علاوه بر آنکه از قرائن معلوم می‌ـ شود که خود خواجه (بجهات‌سیاسی‌یا دینی) بعضی کلمات حتی بعضی شعر ها را تغییر می داده ، و غالبا نسخه های قلم خورده (به امانت یا به گرو) بدست دیگران‌می‌افتاده‌است که چون بنام‌حافظ بوده نسخه ها از نسخه برداشته‌اندبی آنکه متوجه درستی و نادرستی و یااصل و بدل آن شوند !
واین آقایان متاسفانه با اصرار و اطمینان حتی با اقامه دلیل ناروا ، که حاکی از بکار نبردن ذوق سلیم است ، نسخه های نادرست قدیمی را برتری داده‌اند و بعضی جاها که ابتذال کلمه مشهود بوده (عجب آنکه خود محقق عالیمقام هم تصدیق داشته) باز نسخه اقدم را پذیرفته !
من در این جا برای نمونه چند مورد «شفلتنا» که «شدوسنا» شده و کلمه نامربوط و نامناسب را بجای کلمه مناسب ومربوط گذارده‌اند ذکر میکنم
۱ـ در شعر آسمانی : گرروی پاک و مجرد چو مسیحا بفلک ـ از فروغ تو بخورشید رسد صد پرتو ـ بجای کلمه «فروغ» ، کلمه «چراغ» نوشته‌اند !
۲ ـ در همین غزل : تکیه براختر شب گرد مکن کین عیار ـ بجای شب گرد ، نوشته‌اند : شب دزد !
۳ـ در همین غزل : گفتم ای بخت بخسبیدی و خورشید دمید ـ به جای «بخسبیدی» «بخفتیدی» نوشته‌اند .
٤ـ ازدست نخواهدشدپایان شکیبائی ـ بجای پایان ، «پایاب» نوشته‌اند .
۵ ـدر غزل شاه پند : غم جهان مخور وپند من مبر از یاد ـ که این لطیفه نغزم زرهروی یاد است ـ بجای کلمه «نغز» کلمه «عشق» نوشته‌اند .
٦ـ در غزل بلند پرواز : ای مگس عرصه سیمرغ نه جولانگه تواست بجای کلمه «عرصه» ،کلمه حضرت نوشته‌اند !!
۷ـ درغزل اخلاقی امیدواری : فرش بوریا و گدائی و جای امن ـبجای فرش «وقت» نوشته‌اند !!
۸ـ در غزل اخلاقی : به حسن خلق توان کرد صید اهل نظر ـ به دام ودانه نگیرند مرغ دانا را ـ نوشته : به لطف و خلق توان کرد صید اهل نظر ـ به بند و دام نگیرند مرغ دانارا.
۹ـ در شعر سیاسی و اجتماعی : ترکان فارسی گو بخشندگان عمرند ـ ساقی بشارتی ده پیران پارسا را ـ نوشته‌اند : خوبان پارس گو و رندان پارسا ـ که من تفاوت فاحش این اصل وبدل ها را بخود خوانندگان عزیزوامی‌ـ گذارم .
عجب آنکه همین نسخه مملو ازکمبود و نقص و اشتباه را یکی از استادان بنام که اخیرا هم مورد تجلیل دانشگاه تهران قرار گرفت ، بدون دقت ونخوانده و نسنجیده (ظاهرا برای انتقاد و زدن به دو نفر که تنها گناهشان بهترشناختن حافظ است) ،این ترجیح بدون مرجح و یا برتری فرع را بر اصل داده و نوشته‌اند : نسخه خوب همان «چاپ قزوینی» است !
در این صورت پس از دقت درنمونه های ذکر شده آیا بمن حق نمیدهید که عنوان این مقاله را غلطهای مشهور بنویسیم ؟

نغمه‌خانمان برانداز

از : جمشید امیربختیار

مژده کز این کهنه باغ و باستانی بوستان — میرسد تازه بری هر دم به ملت ارمغان
دیده اخلاف سعدی بر جمال شعر نو — بود روشن دی ، کنون چهر خط نوشدعیان
یک بلا کم بود گوئی . کاین چنین بارد بقهر — سیل انواع بلایا از زمین و آسمان
زین ندای شوم روح پاک سعدی در تعب — لرزد اندر گور جسم حافظ عرش آشیان
آه از آن خنجر شومی که در داد این ندا — اف برآنکس کاین سخن آورد از نو درمیان
هست ز آثار گرانقدر زبان فارسی — در برما خم سر تعظیم و تکریم جهان
باموارپث کهن و آن افتخارات و سنن — بعد از این بدرود باید گفت بدرود، آلامان
یارب این آوای ناهنجار چبود کوزنند — ازشئامت‌جوش‌چون خون سیاوش هرزمان
نغمه‌ی هستی گدازی خانمان برافکنی — نوحه‌ی دانش کشی کاهنده روح و روان
ایخدا مگذار کاین مردان نابخرد کنند — لعب با ملیت ما بر سبیل کودکان
ایخدا مپسند کز این مردم نادان رسد — برزبان سعدی و بر خط فردوسی زیان
این‌همان‌دشوارخط‌باشدکز‌آن‌آسان‌شده‌است — کار جمعی کم خرد از مردمی بسیار دان
این همان خط است کز آن ابن‌سینا پی‌فکند — پایه های کاخ دانش را ز عهد باستان
خط‌بوریحان همین خط بود و فارابی‌همین — هم نصیرالدین بدین خط کرد ریج ایلخان
باهمین‌خط‌شد گلستان روضه‌ای‌مینوسرشت — باهمین خط شد گل افشان برجهانی‌بوستان
این‌همان‌خط بودکزده قرن و اندی‌پیش‌تافت — برسپهر فضل و دانش همچو مهرخاوران
این بسازهارعلم و حکمت و عرفان شکفت — در همین گلزار نغز از خامه دانشوران
حال این خط ظریف نغز زیبای نفیس — ناقص وابتر چرا شد ؟ از چه ؟ یارب‌ناگهان
کیستند این فرقه گمراه ؟ جز مشتی جهول — دشمن خونخوار ایران خصم ایرانی زبان
کیستند این فرقه بدخواه و نام این گروه — چیست در قاموس جز اهریمنان بدنشان ؟
کز خدا ناکرده بر مقصود خود نائل‌شوند — بردهند از بیخ و بن برباد ما را دودمان
چیست تکلیف من آنگه با مشاهیر ادب — خواهر پیر نرار من چه سازد با قران
این‌دسائس‌چیست؟این‌غوغاچه ؟این‌فتنه‌کدام؟ — از چه رو آتش زنند این ابلهان برخانمان؟
حاصل اندیشه‌ی این فرقه نااهل چیست — انزجار و نفرت اهل دل ، از خرد و کلان
تا چه اندوزند زین سودای خام ناروا — غیر سب و لعن خاص و عام ، از پیروجوان
ترسم‌ازدودی که خیزد زین شرارخانه سوز — خانه امید ایران تیره ماند جاودان
بیم بردل ره مده جمشید زین غوغا هگرز — آریا مهر است تا گنج ادب را پاسبان

قابل توجه داوطلبان مسابقه ورودی مدرسه عالی ترجمه

کلیه داوطلبان جهت دریافت کارت ورود به جلسه امتحان باید از ساعت ۷½ صبح الی ۵بعد از ظهر روز پنجشنبه ۱٤ بهمن ماه جاری به دانشکده صنعتی (پلی‌تکنیک تهران) واقع در چهار راه کالج خیابان شیراز مراجعه نمایند .
امتحان در ساعت ۸½ صبح روز جمعه ۱۵ بهمن ماه در محل دانشکده صنعتی (پلی‌تکنیک تهران) برگزار خواهد شد درهای سالن ۸½ بسته می شود . م الف ۱٤۳۱۲
۱ـ۲ ۱ـ۷۷۸۸٤ مرکز آزمون شناسی

انجمن دوشیزگان و بانوان

برای اولین بار در ایران

دوره فشرده منشیگری در دو ماه
این کلاس در روز شنبه ۱٦ بهمن افتتاح میشود

شامل : اصول منشیگری ، امور دفتری و بایگانی ، حسابداری ، ماشین نویسی ، آشنائی با ماشین‌های اداری (ماشین های حساب ، استنسیل و.) وآداب منشیگری .

زیر نظر برجسته‌ترین استادمنشیگری

برای نام نویسی و کسب اطلاعات بیشتر ، به دبیرخانه انجمن دوشیزگان و بانوان (خیابان بهار شمالی ـ شماره ۲۵٦ ـ تلفن ۸۲۳۷۳۷ ـ ۸۲٤۸۳۱) مراجعه فرمائید .

آگهی فروش کالای متروکه

براساس‌ماده ٦٦ آئین نامه اجرای مقررات گمرکی بصاحبان اتومبیل هاو کالا های زیر که بعلت انقضای هشت (۸) ماه توقف قانونی در گمرک مشمول مقررات متروکه گردیده اخطار می نماید چنانچه ظرف سی (۳۰) روزاز تاریخ انتشار این‌آگهی اتومبیل و یا کالای خودرا با انجام تشریفات لازم از گمرک ترخیص ننمایند آگهی‌فروش برای آنها صادر و باعتراضات بعدی ترتیب اثر داده خواهد شد
اداره فروش کل گمرک

ردیف	نام صاحب کالا	نوع کالا	مدل	قبض انبار	تاریخ ورود بمرز	گمرک مربوطه
۱	یان کن‌وین پراکتور	اتومبیل سواری موریس	۱۹۵۸	۵۵۸۵۸۰	۱۹ر۸ر٤۹	گمرک تهران
۲	آنتونی اسکات	اتومبیل جیپ استیشن	۱۹٦۷	۵۵۷٦۳۸	۱۹ر٦ر٤۹	گمرک تهران
۳	ابراهام راج	اتومبیل فوردتانوس	۱۹٦۳	۵۵۹۰۹٤	۵ر۱۰ر٤۹	گمرک تهران
٤	لوک وال	اتومبیل ولوو	۱۹۵۸	۵۵۹۱۱۹	۷ر۱۰ر٤۹	گمرک تهران
۵	نیل دانیکان	اتومبیل بدفورد	۱۹٦٦	۵۵۸۷۷۷	۸ر۹ر٤۹	گمرک تهران
٦	یان لوئیس پاول	اتومبیل مینی‌بوس بدفورد	۱۹٦٤	۵۵۸۷۷٦	۸ر۹ر٤۹	گمرک تهران
۷	کارل دورف نام‌کاریز	اتومبیل سیتروئن	۱۹۵۹	۵۵۸۷۲۵	۳ر۹ر٤۹	گمرک تهران
۸	حیفری کان کوراد	اتومبیل سیتروئن	۱۹٦٦	۵۵۸۷۲٤	۳ر۹ر٤۹	گمرک تهران
۹	ماساکاتنوقوجی شیرو	اتومبیل ولوو	۱۹٦۰	۵۵۷۷۳۲	۲۵ر٦ر٤۹	گمرک تهران
۱۰	پلافیلکیس کلوین	اتومبیل سواری رنوت	۱۹۵٤	۵۵۷٦۵٤	۲۱ر٦ر٤۹	گمرک تهران
۱۱	دونامه ویلیام چارکی‌اوف	اتومبیل استین	۱۹٦۰	۵۵۷٤۰٦	٤ر٦ر٤۹	گمرک تهران
۱۲	هاین یوآخیم ترل	اتومبیل ستیروئن	۱۹٦٤	۳۸۲۸۸٦	۲۸ر٤ر٤۹	گمرک تهران
۱۳	میراپل تهران	اتومبیل سیتروئن	۱۹۵۹	۳۸۱۸٦۲	۱۸ر۱ر٤۹	گمرک تهران
۱٤	سلطان حمید کیکاوس	اتومبیل سواری فوردنودویاک	۱۹٦٤	۵۵۸۷۸۱	۸ر۹ر٤۹	گمرک تهران
۱۵	بشیر احمد	اتومبیل اوپل کادت	۱۹٦۹	۳۸۲٤٤۰	۱۷ر۳ر٤۹	گمرک تهران
۱٦	لورنس چارنوبرین	اتومبیل فورد	-	۳۸۲۳۹۸	۱۲ر۳ر٤۹	گمرک تهران
۱۷	ارومن	اتومبیل مرسدس بنز ۱۹۰	-	۵۵۹۰۰۲	۲۸ر۹ر٤۹	گمرک تهران
۱۸	مجتبی کبیری	اتومبیل فولکس واگن	-	۵۵۸۹۸٤	۲۵ر۹ر٤۹	گمرک تهران
۱۹	هانوت	اتومبیل سیتروئن	۱۹۵٦	۳٦۱۷۲۳	۲٦ر۸ر٤۸	گمرک تهران
۲۰	منوچهر قماشچی	اتومبیل اوپل کادت	-	۳۸۱۵٦۹	۳ر۱۲ر٤۸	گمرک تهران
۲۱	قدرت‌الله اسکندری	اتومبیل فولکس واگن	-	۵۵۷۷٤۱	۲٦ر٦ر٤۹	گمرک تهران
۲۲	بانو اینگرمدکاسپر یک	اتومبیل مرسدس بنز۲۲۰ اس	-	۵۵۷٦۰۸	۲۱ر٦ر٤۹	-
۲۳	پان کماوین پروکتور	اتومبیل موریس فین	۱۹۵۸	۵۵۸۵۸۰	۱ر۷ر٤۹	-
۲٤	بی‌لود	اتومبیل فولکس واگن	۱۹٦۲	۵۵۸۵٦۳	۱۷ر۸ر٤۹	-
۲۵	روناد ویلسون	اتومبیل آستین‌دان	۱۹٦۰	۵۵۸۵٦۳	ورودبانبار ۵ر۸ر٤۹	-
۲٦	آلبرفردکی بلاشت	موتور سیکلت BMW	۱۹۵۹	۵۵۸۵۲۳	۳ر٤ر٤۹	-
۲۷	آنتون کروس	اتومبیل فولکس واگن	۱۹٦۷	۵۵۸۳۸۷	۱۲ر۷ر٤۸	اداره فروش کل گمرک
۲۸	خانم‌کارجاکریستیان	اتومبیل بنز ۳۰۰ SE	۱۹٦٤	۳۰۳۳٤۲	بانبار ٤ر۱ر٤۸	اداره فروش کل گمرک
۲۹	آقای خداری بهادر	اتومبیل بنز ۱۸۰	۱۹٦۲	۷۲٤٦۸۲	-	موجود در گمرک ابادان
۳۰	مارکلی آندره کریستیان	اتومبیل سواری ولوو	۱۹۵٤	۵۳٦۷۳۰	بانبار ۱۵ر۱۱ر٤۹	موجود در گمرک خسروی
۳۱	تجارت خانه بهزادی	٤ عدل	-	۵۳٦۷۳۰	۲ر۱۲ر٤۸	گمرک اهواز
۳۲	شرکت بازرگانی‌تهران	۲ کیسه	-	۵۳٦۷۳۰	۱٦ر۵ر٤۹	گمرک اهواز
۳۳	آقای راسل صندوق پستی ۱۳،۱۳٤۷ـ تهران	یکصندوق	-	-	۱۲ر۱ر٤۹	گمرک اهواز
۳٤	شرکت پخش رادیو تهران	۹ کارتن	-	-	۹ر۳ر٤۹	گمرک اهواز
۳۵	شرکت پامیر	یکصندوق	-	-	۲۵ر۲ر٤۹	گمرک اهواز
۳٦	موسسه انستیو میکروب شناسی تهران	یکصندوق	-	-	۱٦ر٤ر٤۹	گمرک اهواز
۳۷	بروت راجرز	اتومبیل فیات	-	-	۱ر۱۱ر٤۸	گمرک اهواز

گزارش تلفنی خبرنگاران اطلاعات ازشهرستانها

گیلان تا عید فلج است

★ ۱۵۰ کامیون درجلفا متوقف شد
★ بندرپهلوی در تاریکی مطلق
★ جوانان میبد برای اولین بار برف دیدند

قطع برق و تلفن

از صبح دیروز ریزش برف در رشت و دیگر شهر های گیلان قطع شد . هم اکنون۲ متر و سی سانتیمتر برف در کوچه‌های رشت وجود دارد و سرمای کم سابقه‌ای شهر را فرا گرفته است .

برق و تلفن قسمتی از شهر قطع شده است .

که جز سفیدی برف روشنائی دیگری ندیده‌اند .

در مدت نزول برف در بندر پهلوی صید ماهی نیز انجام نگرفته و کشتی های تجارتی‌هم که در اسکله بندر پهلوی‌پهلو گرفته‌اند قادر بحرکت نیستند.

نجات از محاصره برف

راه زنجان ـقره‌بلاغ همچنان بسته است . ولی با باز شدن راه ابهر ـ تبریز ۵۰۰ دستگاه اتومبیل که در شهر ابهرمانده بود بسوی تبریز،مراغه ، میانه، زنجان و سایر شهر های استان آذربایجان بحرکت درآمدند.

ریزش برف در ۱۶ کیلو متری جاده زنجان ـابهر ر ادامه دارد و هر لحظه بیم آن میرود که براثر کولاك و برف مجددا این راه بسته شود .

پس از سی سال برف دیدند !

از میبد گزارش رسید که طی دو روز گذشته بیش‌از نیم متر برف در این منطقه ریزش کرده است . و پس‌از سی‌سال مردم میبد در شهر خودبرف را دیدند . ریزش برف در میبد ، جوانان این‌ناحیه‌را دچارشگفتی کرده است !

۲۵ درجه زیر صفر

هوای سنندج ابری و مستعد ریزش برف است . برودت هوا دیشب در سنندج به ۲۵ درجه زیر صفر رسید .

هوا آفتابی شد

دیروز پس‌از چهل ساعت ریزش برف ، هوای اصفهان آفتابی شد ولی نزول برف در شهر های تابعه استان اصفهان ادامه دارد .

راههای سمیرم به شهرضا و بخشهای تابعه ، شهر کرد به فارسان ، اردل به بروجن و اصفهان به شهر کرد در گردنه رخ همچنان مسدود است .

بارگیری درگمرك جلفا

دیروز بعلت سرمای شدید بارگیری در گمرك جلفا انجام نگرفت و بیش‌از ۱۵۰ کامیون که‌درگمرك‌جلفا آماده‌بارگیری بودند نتوانستند کالا های‌وارداتی را به تبریز حمل کنند . علت عدم بارگیری یخ‌بستن موتور جرثقیل های گمرك‌بود . مدارس شهر مرزی جلفا بعلت سرمای شدید تعطیل است .

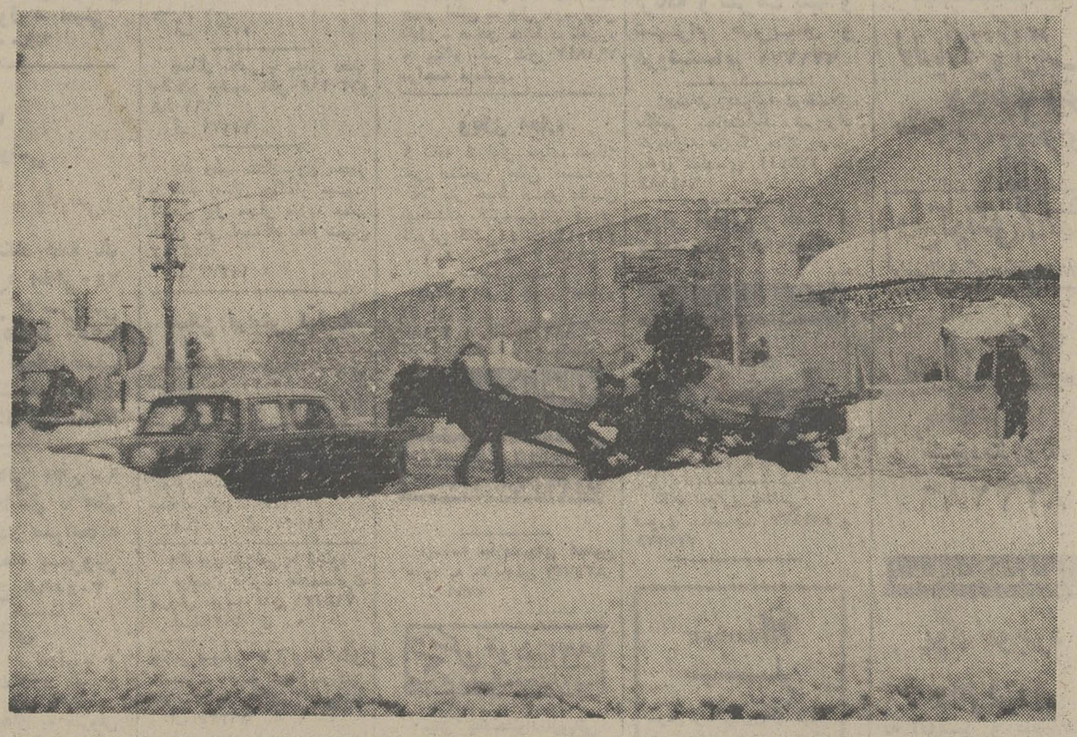

اینجا میدان شهرداری رشت است که در نیم‌قرن اخیر هرگز چنین برفی ندیده است . پوششی از برف همه چیز را پوشانده است حتی‌پاسگاه راهنمائی و رانندگی را .

برفی که‌رشت‌ندیده‌بود

برودت فوق‌العاده هوا و ریزش برف هنوز در برخی از مناطق کشور ادامه دارد ، در خراسان، یك کمیته امداد برای رساندن مواد غذائی‌ودارویی وعلوفه به ساکنان صد ها روستای محاصره‌شده تشکیل شد . و در گیلان ، عادی شدن چندرشته از امور زندگی تا بهار آینده غیر ممکن اعلام شد.

دهمین برف در مشهد

ریزش دهمین برف سنگین زمستان امسال در مشهد دو شبانه روز است که بدون‌وقفه ادامه دارد .

هم زمان با ریزش برف در مشهد،در شهرستانهای نیشابور سرخس ، تایباد، کلات ،تربت حیدریه ، قوچان ، شیروان ، بجنورد ، درگز ، گناباد و فردوس نیز برف های‌سنگین نازل گردیده و موجب انسداد اکثر جاده های فرعی و اصلی شده است .

تعطیل مدارس

بعلت سرمای‌شدید وریزش برف از ۱۳ روز پیش مدارس مشهد تعطیل است .

دیروز بمنظور گشودن‌راه‌های فرعی‌ورساندن مواد‌سوختی و علوفه برای دامداران ودارو و مواد غذائی به روستا ها و بخشهای تابعه استان خراسان که در محاصره برف قرار گرفته‌اند یك ستاد امداد با شرکت نمایندگان استانداری لشگر خراسان ، ژاندارمری ، جمعیت شیرو خورشید سرخ واداره کشاورزی‌در محل‌جمعیت شیرو خورشید سرخ مشهد تشکیل شد .

در نخستین جلسه مشترك ستاد امدادی مقرر شدحداکثر ظرف ۲٤ ساعت نسبت به گشودن راههای مسدود شده اصلی و فرعی روستا ها و رساندن مواد غذائی و دارو و علوفه به محاصره شدگان‌برف اقدام شود .

گرانی ارزاق و مایحتاج عمومی بیش از برف موجب ناراحتی مردم‌است بهای‌اجناس در شهر رشت‌دو برابر گردیده است .

گوشت گاو و گوسفند در شهر نایاب است ولی گوشت پرندگان دریائی‌بحد وفورموجود دارد .

دیروز در محله های سید ابوالقاسم ، چله خانه ، چمار سرا و نقره دشت مردم‌با کمبود نان مواجه بودند

۱۶ روز است که فرودگاه رشت بسته است . یك مقام مسئول هواپیمائی دررشت گفت با توجه بوضع کنونی تصور نمیرود فرودگاه رشت تااوایل سال جاری برای پرواز و یا فرود هواپیما های مسافری‌آماده شود .

قطع کاربر بندرپهلوی

خط ارتباطی تلفن کاربربندر پهلوی با شهر های دیگر تا آخر سال جاری‌قطع خواهدبود. همزمان با قطع ارتباط تلفنی بندر پهلوی با اطراف ، برق این بندرنیزقطع شده وساکنان بندر پهلوی ۹ شبانه‌روز است

کمك به مردم رشت

بدنبال ریزش برف سنگین و فلج شدن زندگی عمومی هیات مشورتی روزنامه اطلاعات در رشت آمادگی خود را برای هر گونه کمك و مساعدت‌بمردم اعلام‌داشت.

در جلسه‌ای که تشکیل شدآقای دکتر احمد پناه یکی از اعضای شورای مشورتی آمادگی خود را برای رفع احتیاجات درمانی وبهداشتی مردم کم درآمدبه کمیته امداد اعلام کرد .

همچنین آقایان علی احمدزاده و جمشید منهاج حاضر شدند بمردم نیازمند کمك مالی و جنسی بدهند.

رادیو تلویزیون گیلان جریان کمك هیات‌مشورتی روزنامه اطلاعات را باطلاع مردم رسانید و بمردم رشت اعلام کرد که برای دریافت هر گونه کمك نقدی،جنسی ودرمانی به اعضای هیات مشورتی مراجعه کنند .

۵۲ ایرانی بازگردانده از عراق ازمرگ ، نجات یافتند

۵۲ تن ایرانی باز گردانده از عراق، که‌بایك‌اتوبوس‌مسافربری از کرمان به اهواز اعزام شده بودند دچار حادثه شدند ، لیکن بطرز معجزه آسائی از مرك نجات یافتند .

اتوبوس حامل ۵۲ بازگردانده عراق ، که با شماره ۷٤۲٦۹ تهران حرکت می کرد ، در۳۰ کیلومتری اندیمشك ، به علت انحراف به چپ ، با کوه‌تصادم کرد ویك طرف آن ، بسختی درهم کوبیده شد .

در این حادثه ، چند تن از سرنشینان اتوبوس ، بشدت آسیب دیدند . ولی ساعتی بعد، مسافران از میان آهن‌پاره های اتوبوس درهم کوفته ، بیرون آورده شدند و با اتوبوس دیگری به مقصد عزیمت کردند.

حوادث شهرستانها

خودسوزی

بندرعباس ـ اختلاف زنی بنام «زهرا» با مادر شوهرش فاجعه‌ای را بوجود آورد. وی بدنبال گفت‌وگوی تندی با مادر شوهرش خود را آتش زد، همسایگان که شاهد ماجرا بودند بلافاصله او را به بیمارستان انتقال دادند.

وضع عمومی «زهرا» به علت سوختگی بدن وخیم است.

خودکشی

بروجرد: مرتضی صیقلی۱۸ ساله با خوردن سم‌خودکشی کرد

در مشهد اتفاق افتاد

● دوچرخه‌سوار جوانی بنام‌عبدالکریم چندقی‌زاده به علت یخبندان خیابان عشرت‌آباد مشهد بادرخت کنار جاده برخورد کرد و براثر خونریزی مغزی جان سپرد.

● استنشاق گاز ذغال ، سبب مرگ «مهناز محمدعلی» ساکن بخش ٥ مشهد شد .

● جسد مرد ناشناسی که سن او درحدود ٦۰ سال تخمین زده شده است و در بخش ٤ مشهد به علت سرمازدگی جان سپرده پیدا شد.

● یکی‌از زائران‌مرقدحضرت‌رضا«ع»بنام اختر میرغلامی بعلت فرو رفتن استخوان ماهی در حلقومش و ایجاد اختلال در دستگاه تنفسی اودرگذشت.

ذریه مرد

تبریز: گاز یک چراغ خوراک پزی«حبیبه ذریه شیخ‌علی» را مسموم کرد و منجر به مرگ وی گردید.

«حلوا» ۲ نفر را کشت

دو تن از یک خانواده شش نفری در کرمان باخوردن حلوای مسموم جان سپردند و اعضای دیگر خانواده نیز براثر مسمومیت به بیمارستان انتقال یافتند.

آرد آغشته به سم موجب بروز این حادثه گردید و کدبانوی منزل بدون توجه به سمپاشی انبار برای از بین‌بردن حشرات و موش‌ها از کیسه آردی که به زهر آلوده شده بود برای تهیه حلوا استفاده کرد.

«غلامحسین» و «حمید بردسیری» پدر و پسر خانواده درگذشتند و وضع مزاجی دیگر افراد خانواده هنوز کاملا بهبودی نیافته است.

گرگها راننده را بردند !

قزوین : هنگامیکه راننده‌ای در گردنه آوج‌مشغول پاك کردن شیشه اتومبیل‌خود بود گرگهای گرسنه باو حمله ور شدند و دربرابر دیدگان‌سرنشینان ویرا ربودند.

از سرنوشت راننده اتومبیل خبری هنوز دریافت نشده ولی احتمال میرود حیوانات درنده او را کشته باشند.

کودك ۲ روزه مرد

رضائیه :بیکر‌بیجان‌نوزاد۲روزه‌ای‌درویرانه‌های‌خیابان رضائیه کشف شد .

در مورد هویت پدر و مادر این کودك شیرخواره اطلاعی هنوز بدست نیامده است .

رئیس اداره شهرسازی شهرداری اصفهان :

ساختمان چهار طبقه‌ممنوع !

رئیس اداره شهرسازی اصفهان اعلام کرد که ارتفاع ساختمانهای ۳ طبقه در اصفهان نباید از ۹ متر تجاوز کند و چنانچه مالکی بخواهد بنائی با ارتفاعی بیش از ۹ متر(چهار طبقه) بسازد باید قبلاز اقدام بساختمان درخواست‌مخصوصی بدهد.

ارتفاع ساختمانهای دو طبقه نباید از ٦ مترونیم تجاوز کند از طرفی پنجاه درصد از زمینی که برای یک ساختمان درنظر گرفته میشود باید به ایجاد فضای سبز اختصاص‌یابد.

نخستین افسر وظیفه‌ای که شهردارشد

برای نخستین بار یك افسر وظیفه بنام محمد حسین علوی طباطبائی بسمت شهردار فیروزآباد برگزیده شد .

شهردار جدید پس از اعلام قبول این پست ، کار خود را در شهرداری فیروز آباد فارس شروع کرد .

شهرداری‌شیراز۵۷ میلیون‌تومان بدهکار است

«شهرداری شیراز» ، بالغ بر ۵۷ میلیون تومان بدهکار استو بدیهی‌است که‌پرداخت این دین، بدون کمك‌های دولت امکان پذیر نیست».

این، نکته‌ای‌بود که شهردار جدید شیراز، ایرج عطارد، در گفتگو با خبرنگاران ، به آن اشاره کرد.

وی افزود :

ـ از این پس برای حفظ تعادل در زمینه احتیاجات عمومی، شهرداری شیراز،قسمت اعظم معالیت‌های خود را در محلات جنوب شهر و قسمت‌هائی که در آن جمعیت‌متراکم است‌و غالباساکنانش‌مردم کم بضاعت‌هستند، متمرکز خواهد کرد.

همچنین شهردار جدید ، از مودیان و بدهکاران بیت‌المال شهر خواست ، دیون خود رابه شهرداری ،هرچه زودتر اداکنند، تا شهرداری ، ناگزیر ازتوسل به قدرت قانونی نگردد.

تجدید آگهی مناقصه

شرکت سهامی کارخانجات ونك یکدستگاه ماشین چدن پاك کن پرقابی موردنیاز را از طریق مناقصه خریداری‌می‌نماید داوطلبان می توانند شرائط شرکت در مناقصه را از اداره بازرگانی شرکت واقع در ونك دریافت و پیشنهادات خود را تا آخر وقت‌اداری روز۳۰ر۱۱ر۵۰ بدفتر شرکت تسلیم و رسید دریافت دارند. م. الف ۱٤۳۱۳

شرکت‌سهامی کارخانجات ونك

۱ـ۳ آ ـ۷۸۱٦۳

شماره ۱۹۰٤۵ر۱ ـ ۱۱ـ۱۱ـ۵۰

شهرداری

آگهی استخدام

شهرداری قم باستناد تصویب نامه‌های شماره ۹۰ـ۱۵ر۱۱ر٤۸ وبند ۱٤ از یکصد و هشتاد ویکمین جلسه مورخ ۶ر۶ر۵۰ و بند ۲۱ از یکصد و هشتادمین جلسه مورخ ۳ر۷ر۵۰ انجمن شهر قم بمنظورتکمیل کادر فنی خود یکنفر مهندس باسابقه در رشته راه و ساختمان راطبق مقررات استخدام میکند داوطلبان واجد شرایط میتوانند تقاضای‌خودرا بهمراه فتوکپی مدرك تحصیلی خویش تا تاریخ دهم اسفندماه جاری بدفتر شهرداری قم ویا دفتر مهندسی استان مرکز واقع در خیابان حقوقی تهران تسلیم و یاوسیله پست سفارشی ارسال دارند.

حسین قاسمی‌نژاد ـ شهردار قم

آ ـ۷۷۹۹۸

آگهی تجدید مناقصه شماره ۱

جهت مصرف‌یك قلم‌اجناس مشروحه زیر را .

برج آنتن صدفوتی با متعلقات مربوطه طبق‌مشخصات و نمونه نصب شدهو درپادگان ژاندارمری ونك هفتاد عدد از طریق مناقصه خریداری می ـ نماید .

پیشنهاد دهندگان میتوانند با مراجعه به شعبه خرید مخابرات‌والکترونیك‌ژاندارمری واقع در پادگان ونك و ملاحظه نمونه مشخصات و کل دریافت برك شرایط و مشخصات‌معامله پیشنهاد خودرا طبق مفادمندرج در شرایط معامله تنظیم و تا ساعت۹۰۰روزشنبه ۲۳ر۱۱ر۵۰ به دفتر کل توزیع ژاندارمری واقع در میدان ۲٤ اسفند تسلیم نمایند . م الف۱٤۳۲۱

اداره مناقصه گذارمخابرات والکترونیك ژاندارمری کل ـ کشور

۱ـ۲ ۱ـ۷۷۸۹۸

قابل توجه قبولشدگان امتحانات ادواری سال ۱۳٤۹

سازمان امور اداری و استخدامی کشور

آگهی استخدام رسمی

وزارت امور خارجه‌طبق‌مفاد قانون استخدام کشوری ۱۵ نفر از قبولشدگان امتحانات ادواری سال ۱۳٤۹ را بشرح زیر استخدام میکند :

ردیف	عنوان شغل	حداقل شرط تحصیلی	تعداد موردنیاز	گروه موقت شغلی
۱ـ	کارمند دفتری	گواهینامه سال سوم متوسطه	۷ نفر	۲
۲ـ	بایگان	گواهینامه سال سوم متوسطه	۸ نفر	۲

شرایط داوطلبان

۱ـ ایرانی‌الاصل بودن .

۲ـ نداشتن همسر خارجی یا همسری که قبلا براثر ازدواج‌باتحصیل تابعیت به تابعیت‌ایرانی درآمده باشد .

۳ـ حداقل سن ۲۱ سال و حداکثر ۲۸ سال .

٤ـ تندرستی کامل .

۵ـ انجام خدمت زیرپرچم یادارا بودن برك معافیت دائم .

٦ـ نداشتن سابقه محکومیت جزائی‌موثر

۷ـ عدم محکومیت‌به‌فساد عقیده‌و عدم‌معروفیت به فساد اخلاقی و تجاهربه فسق .

ترتیب نام نویسی

۱ـ داوطلبان واجد شرایط میتوانند برك درخواست زیر را تکمیل کرده باعین گواهینامه قبولی‌خودبایست سفارشی‌حداکثر تاتاریخ۱ر۱۲ر۵۰ به نشانی‌ادارهٔکارگزینی وزارت امور خارجه ارسال دارند به مدارکی که بعداز این تاریخ به پست تحویل داده شود ترتیب اثر داده نخواهد شد

۲ـ داوطلبان باید نشانی کامل ، نوع مدرك تحصیلی و شماره ردیف گواهینامه قبولی خود را درامتحانات ادواری‌راباخط خوانابشت پاکت‌محتوی مدارك بنویسند

وزارت امور خارجه درپایان مهلت ثبت‌نام گواهینامه های داوطلبان واجد شرایط را بتعداد کافی و به ترتیب تقدم قبولی درامتحانات نگهداری کرده از دارندگان آنها برای اقدامات بعدی بوسیله نامه دعوت بعمل می آورد . وگواهینامه های داوطلبان زائد براحتیاج را برای صاحبان آنها عودت میدهد م‌الف ۱٤۲۱۱

وزارت امور خارجه

برك‌درخواست شغل در وزارت امورخارجه

نام خانوادگی ـ نام ـ نام پدر

شماره شناسنامه ـ محل صدور ـ تاریخ تولد

مدرك و رشته تحصیلی ـ داوطلب شغل (فقط یك‌شغل)

نشانی کامل : ـ تلفن

امضاء داوطلب

آ ـ۷۷۲۷۸ ۱ـ۳

آگهی استخدام رسمی

شهربانی کل‌کشور طبق مفاد قانون‌استخدام کشوری ۹٦نفر رااز طریق امتحان و مسابقه‌بشرح زیر استخدام میکند :

ردیف	عنوان شغل	شرط تحصیلی لازم	گروه موقت شغل	تعداد موردنیاز	شهرستان‌محل خدمت
۱ـ	بایگان	گواهینامه سال‌سوم متوسطه	۲	٤ نفر	تهران
۲ـ	راننده	گواهینامه سال ششم ابتدائی	۱	۱۸ نفر	تهران ـ مازندران
۳ـ	خدمتگزار	گواهینامه سال ششم ابتدائی	۱	۷٤ نفر	تهران- خراسان ـ کرمانشاه- تبریز- رشت ـ ساری ـ زاهدان ـ سنندج ـ کرمان- خوزستان ـ کاشان ـ یزد ـ سمنان ـ رضائیه ـ همدان- مازندران ـ فارس

۱ـ داوطلبان ردیف یك‌بایستی دارای‌اطلاعات کافی در انگشت‌نگاری باشند .

۲ـ قبولشدگان امتحانات ادواری سال ۱۳٤۹ سازمان امور اداری‌و استخدامی کشور که داوطلب احراز شغل ردیف ۱ باشنددرصورتی که از عهده امتحانات اختصاصی برآیند بردیگران مرجح‌اند . این داوطلبان باید عین‌گواهینامه قبولی‌درامتحانات ادواری سال ۴۹ را نیز ضمیمه مدارك خود ارسال دارند .

۳ـ داوطلبان ردیف‌های ۲و۳ در صورتی که دارای ٦ ماه سابقه کار در شهربانی کل کشور باشند برسایرین تقدم‌دارند داوطلبان‌واجد شرایط میتوانند برك درخواست زیر این آگهی راتکمیل کنند و بادو قطعه عکس ٤×۳ حداکثر تا تاریخ ۲۰ر۱۱ر۵۰ با پست‌سفارشی به نشانی اداره کارگزینی شهربانی کل کشور واقع در خیابان ثبت تهران ارسال دارند به مدارکی که بعداز این تاریخ به پست تحویل داده شود ترتیب اثر داده نخواهد شد . پروانه ورود به‌جلسه امتحان و مسابقهٔ داوطلبان شغل بایگان آثار انگشت در تاریخ ۳۰ر۱۱ر۵۰ در محل (گروه‌طرح وآموزش شهربانی کل کشور واقع در کوچه فروشگاه فردوسی) بین داوطلبان توزیع خواهد شد .تاریخ و محل امتحان‌و مسابقه در پروانه مذکوردرج شده است . از داوطلبان واجد شرایط مشاغل ردیف ۲و۳ برای شرکت در امتحان و مسابقه کتبا دعوت بعمل خواهد آمد و مدارك بقیه عودت داده خواهد شد. م الف ۱٤۰۸۰

شهربانی کل کشور

برك درخواست شغل در شهربانی کل‌کشور

نام ـ نام‌خانوادگی ـ نام پدر

شماره شناسنامه ـ محل صدور ـ تاریخ تولد

مدرك ورشته‌تحصیلی ـ وضع‌خدمت وظیفه

داوطلب شغل (فقط یك شغل)

شهرستان مورد تقاضا (فقط یك‌شهر)

نشانی کامل : ـ تلفن

امضاء داوطلب

ازکلیه دارندگان‌دانشنامه لیسانس بومی شهرستان ماکوخواهشمند است‌مشخصات خود را طبق مدل زیر تنظیم و بادرس ادارهٔ آموزش وپرورش شهرستان ماکو باین اداره ارسال فرمایند .

نام‌ونام خانوادگی ـ نام پدر ـ شماره شناسنامه

محل صدور ـ تاریخ تولد ـ فارغ‌التحصیل دبیرستان

شهرستان

فارغ‌التحصیل ازدانشگاه ☐ تهران ☐ مشهد ☐

اصفهان ☐ تبریز ☐ شیراز ☐ رضائیه ☐

نشانی : شهر ـ خیابان ـ کوچه

شماره منزل ـ تلفن ـ محل امضاء

رئیس اداره آموزش‌وپرورس شهرستان ماکو : ملك‌نیا

نیازمندیهای شما

اثاثیه

خرید

بازرگانی فرش کیهان ۸۳۰۹۰۴ و ۸۳۳۷۷۶ خریدار نقدی همه رقم فرش کهنه و نو جهت صادرات روزولت میدان ۲۵ شهریور

فروشگاه فرش صمد تلفن ۴۹۹۸۵ خریدار همه‌نوع فرشهای نو و کهنه و لوازم منزل و اشیاء قدیمی چلچراغ، ظروف‌بلور و چینی‌ورشو

فروشگاه‌آستارا ۶۶۴۰۲۱ خریدار یخچال برقی و نفتی و تلویزیون فرش‌و کلیه لوازم منزل به‌قیمت عادلانه‌شاه‌چهارراه‌پیروز

نمایشگاه گلشن ۶۲۱۴۲۱ همه نوع فرش های کهنه خریداریم و همه رقم فرش نو موجود میباشد فرش های کهنه با نو معاوضه میشود خیابان پهلوی بالای ایستگاه بیمه جنب بانک ملی یوسف آباد.

فروشگاه اسیا ۶۶۲۸۳۲ خریدار یخچال تلویزیون فرش و سایر لوازم‌منزل بقیمت عادلانه‌خیابان‌شاه

فروشگاه مشرق ۴۹۳۲۷ بهترین خریدار قالی و قالیچه لوازم‌منزل‌یخچال نفتی

فروشگاه اریا ۴۹۳۹۳ خریداریخچال برقی‌نفتی فرش مبلمان اجاق‌کار تلویزیون و اثاث منزل

فرش‌خواجه‌نصیر

بهترین خریدار فرش کهنه و نو معاوضه جهت صادرات‌تلفن ۷۵۲۶۹۰

فروشگاه فرش‌تهران‌کالا خریدار انواع قالیهای نو و کهنه و لوازم منزل ۶۶۹۲۲۶

فروشگاه ایران‌فرش‌تلفن ۷۷۴۹۷۲ کلیه لوازم منزل شما را بهر مبلغ باشد بیشتر از سایرین نقد خریداریم. آ- ۸۷۴۸

فروشگاه فرش فروردین خرید فرش کهنه و نو تلفن ۶۶۱۶۵۵ و ۴۳۰۸۵

فروشگاه فرش شایان تلفن ۶۶۳۳۸۱ بهترین خریدارفرش‌ولوازم‌منزل

فروشگاه بختیاری‌تلفن ۷۵۹۳۲۹ بهترین خریدار کلیه لوازم منزل

فروشگاه آرمان تلفن ۶۶۹۶۲۳ خرید یخچال برقی و نفتی و تلویزیون قالی قالیچه

فرش اردیبهشت تلفن ۶۶۸۱۶۴

فرش رضوی ۸۲۵۸۰۰

نمایشگاه فرش توکلی بازار ۶۲۰۸۲۹ و ۶۲۱۴۰۵

فروش‌دست‌دوم

یک دستگاه لباسشوئی ۷کیلوئی کلویناتور مدل ۱۹۷۱ نو که اخیرا از آمریکا وارد شده به فروش میرسد طالبین به تلفن ۶۲۱۳۷۳ مراجعه نمایند. آ- ۱۱۳۰۸

یکدستگاه اجاق گاز و یک دستگاه یخچال ۱۱ فوت آمریکائی به علت مسافرت به فروش میرسد.تلفن ۷۶۱۷۳۰ طبقه اول.

یکدستگاه‌ماشین چاپ‌هایدلبرک ۵۷ × ۸۲ بطور نقد به فروش میرسد ساعت ۴ تا ۶ تلفن ۳۱۲۷۶۷

حراج بیسابقه

مقداری‌البسه‌نپوشیده‌وپوشیده فرنگی زنانه و بچگانه ازقبیل پالتو فانتو دوپیس کت دامن پیراهن اسپرت پیراهن شب دامن بلوز کلاه کیف و کفش اشیاء زینتی پارچه در وضعیت بسیار استثنائی‌و عالی از سایز ۳۴ الی ۴۴ و بچگانه بواسطه مسافرت به فروش‌میرسد۹صبح الی ۱۲ و ۳ تا ۶ بعد ازظهربه آدرس : شمیران جاده پهلوی یک ایستگاه از محمودیه بالاتر ایستگاه‌بهروزکوچه بهروزدست چپ درب اول تلفن ۸۹۱۴۹۶ ۲-۱ آ- ۱۱۲۱۶

ماشین‌های حساب وتحریردست دوم فروش دروازه‌دولت بنگاه فنی ناصر تلفن ۸۲۶۲۰۵ ۱۲-۱ آ- ۱۰۸۵۵

فروش دست‌اول

صنایع‌فلزی‌لطفی

سازنده‌و فروشنده‌انواع و اقسام کابینت های آشپز خانه‌ولوازم دفتری و اداری و غیره خیابان سلطنت آباد بالاتر از تلفنخانه ضرابخانه تلفن ۷۷۲۹۲۵

تزئینات

الگو، کلیه تزئینات‌منزل شما را باقساط‌طولانی انجام میدهد

۶۶۶۶۶۲

کرایه

کرایه هرنوع ماشین تحریر بنگاه فنی ناصر تلفن ۸۲۶۲۰۵ دروازه‌دولت مقابل سعدی

مبل‌ودکوراسیون

پیراهن مبل: ۳۱۹۵۰۵ تعویض پارچه‌مبل: ۳۱۹۵۰۵ پرده‌دوزی شهرزاد ۳۱۹۵۰۵

پرده دوزی ارجمند ۳۱۷۳۷۰ آ- ۱۱۶۲۸

مبل

فروشان

محترم تهران و شهرستانها سلطانی فروشنده میزهای‌هفت پارچه و پنج پارچه جلو مبل، سه‌راه امین حضور اول گوته پلاک ۱۹۶ ۳۵۱۴۴۸

شستشوی مبل و فرش

کارخانه‌قالیشوئی

ماژیک

تلفن جاده کرج ۶۶۱۸۲۲ تلفن شعبه جمشیدآباد ۶۶۱۸۲۳ تلفن تهران‌نو ۷۹۸۸۱ ۲۶-۱ آ- ۹۸۹۲

کنت سرویس

مبلمان موکت فرش و تشک اتومبیل شمارا با آخرین تکنیک درجای خود سرویس مینماید

۷۷۶۷۱۳

کارخانه قالیشوئی‌ادیب باانضمام شستشوی مبلمان در جای خود تلفن ۹۵۶۵۶۵

آناهیتا سرویس با دستگاه تمام اتوماتیک مبلمان فرش موکت‌شما رادر محل‌خشکشوئی مینماید.

۷۹۵۳۰۷

آ- ۱۱۲۹۱

کارخانه‌قالیشوئی‌پیشرو بامتری ۲۰ ریال ۹۵۲۴۵۴

شستشوی مبل‌وفرش

کلین سرویس مبتکر و پیشرو نظافت مبل و فرش با دستگاه منحصر بفرد ۹۵۲۵۴۶

تعمیرات

تلویزیون

تعمیرگاه تلویزیون الکترون تلفن ۷۶۳۶۸۲

تعمیرگاه تلویزیونهای R.C.A. شاوب‌لورنس فیلیپس سیرا تلفونکن و سایرمارکهاباسرویس مجهز سیار در شهر وشمیرانات

تعمیرگاه‌مجاز شماره ۱۵

شاوب‌لورنس

سرویس سیار فوری عباس‌آباد سیمتری نظامی

تلفن ۷۶۴۲۵۱

SCHAUB-LORENZ

یگانه تعمیرگاه مجهز

شاوب لورنس

فیلیپس R.C.A — R.T.I تلفونکن - گروندیک بلاپونکت زیمنس و دمونت و سایر مارک های اروپائی و آمریکائی با ضمانتنامه کتبی تلفن ۳۱۱۵۱۷

سرویس تلویزیون گارانتی تلفن ۶۲۸۳۷۱

سرویس سیار R.T.I R.C.A. سیرا - مدیاتور - جنرال الکتریک‌وستینگهاوس‌گراندیک بویژه شمیرانات.

تعمیرگاه تلویزیون‌چارلی

تلویزیون شما در محل‌تعمیر میشود تلفن ۸۸۲۸۷۹

تعمیرگاه تلویزیون‌دولت

تعمیر انواع تلویزیون فوری در محل ۸۸۳۵۵۱ و ۸۸۳۲۶۲ ۲۶-۱ آ- ۹۵۱۹

تعمیر فوری

شاوب‌لورنس

تلفن ۸۶۵۰۰۵

تعمیرگاه ثابت

تعمیرتلویزیونهای RCA RTI

با تخفیف استثنائی

تلفن ۶۶۹۱۷۰

تلویزیون فوری در منزل تعمیر میشود ۹۶۰۵۴۶

یخچال

تعمیرگاه سیدحسین ۸۸۲۴۳۸ تعمیرگاه هرنوع یخچال، شوفاژ، رختشوئی، آبگرمکن،بخاری ورنگ.

تعمیرگاه یخچال فریجیدر اساس یدکی موجود است تلفن ۷۵۲۳۳۶

تعمیرات یخچال فوری ۷۹۳۸۹۷

بخاری

سرویس بخاری ابگرمکن ۷۹۶۱۰۳

سرویس مجاز شماره ۱۰۳

ارج

رنگ امیزی، نصب ،سرویس، تعمیر و پخش لوازم یدکی یخچال، کولر، بخاری و آبگرمکن.

خیابان شاه - چهارراه‌پیروز تلفن ۴۰۶۶۴ ۲۷-۱ ا- ۷۷۴۹۴

سرویس مجاز شماره ۱۲۷

ارج

نصب، تعمیر سرویس ورنگ بخاری، کولر وابگرمکن‌جهان سرویس‌نو میدان بروجردی - خیابان پرنده - شماره ۷۱ تلفن ۳۹۱۸۷۵

سرویس‌آبگرمکن ۴۰۶۶۴

تکنیسین اوپک

نصب‌وسرویس‌آبگرمکن بخاری. کولر و شوفاژ کانال کشی‌ساختمان ۷۶۲۶۴۱ و ۷۶۴۶۰۸

جنرال

اطلاعیه‌جنرال

لطفا برای سرویس مصنوعات جنرال فقط به تلفنهای : ۹۵۸۲۵۲-۹۵۹۱۶۴-۹۵۷۷۹۴ ۹۶۳۹۷۲-۴ مراجعه فرمائید. سرویس جنرال ۱۵-۱ آ- ۱۱۰۴۲

جنرال

پخش‌لوازم‌یدکی‌مصنوعات‌جنرال فقط در سرویس مرکزی واقع درجاده قدیم کرج کیلومتر ۶ و یانمایشگاه جنرال واقع در تخت جمشید غربی‌خیابان‌کیوان شماره ۶۷ تلفن ۴۲۰۰۹ میباشد ۲-۱ آ- ۱۱۰۴۳

جنرال

سرویس شماره یک جنرال آبادان خیابان شهرداری نبش خیابان شاهپور تلفن ۲۸۴۶

جنرال

سرویس شماره یک جنرال اهواز خیابان پهلوی خیابان سعدی شماره ۱۷۲ تلفن ۴۰۵۱ ۱۵-۱ آ- ۱۱۰۴۵

جنرال

سرویس شماره دو جنرال اهواز خیابان معین شماره ۵۲ تلفن ۵۴۷۷ ۵-۱ آ- ۱۱۰۴۶

جنرال

سرویس شماره‌یک جنرال مسجد سلیمان بازارنو تعمیرگاه جنرال ۵-۱ آ- ۱۱۰۴۷

سازمان رفاه پژواک

تعمیرات رنگ‌سرویس آبگرمکن بخاری‌اجاق‌گازماشین‌لباسشوئی تلفن ۹۶۱۴۸۵

شوفاژ

ترموکو

۶۶۵۲۹۶

سرویس - نصب‌وتعمیر شوفاژ - تهویه مطبوع

موسسه فنی کالج

نصب و سرویس شوفاژ آبگرمکن کانال کشی ساختمان تلفن ۷۵۹۷۵۷

الکترو حرارت ۷۶۲۳۱۹ تعمیرات شوفاژو تهویه آ- ۱۱۲۳۹

موسسه‌مهندسی شمیران شوفاژ

نصب و سرویس شوفاژ نقد و اقساط تلفن :

۸۶۵۳۹۹

فروش اتومبیل

توجه

یکدستگاه ب - ام - و ۲۸۰۰مدل ۱۹۷۰ باکولر ورادیورنک سربی‌متالیک بسیار تمیز بعلت‌مسافرت بفروش میرسد تلفن ۶۶۷۵۲۵ ازساعت ۱۷ الی ۹ شب

بنز ۱۹۰ مدل ۶۴ به فروش میرسد روزها تلفن ۴۵۹۶۲ آ- ۳۱۷۷۱

تعداد بیست‌دستگاه اتومبیلهای سواری - استیشن - کامیون‌و اتوبوس به مارکهای مختلف از طریق مزایده به فروش میرسد برای دریافت شرایط مزایده به دفتر نمایندگی‌سازمان ملل‌متحد در ایران واقع درخیابان تخت جمشید خیابان بندر پهلوی شماره ۱۲ مراجعه نمایند.

فروشگاههای اتومبیل

خریدار اتومبیلهای مدل بالادرمحل کار یامنزلتان فوری و نقد . حکیمی ۶۲۳۶۵۰

خرید و فروش تاکسی در سازمان نمایشگاه های‌پارس تلفنهای ۴۲۷۱۱ و ۶۶۲۹۳۶

برای اتومبیل شما

محافظت

اتومبیل

قیر پاشی اتومبیل بوسیله قیر صداگیر پلاستیکی بندیکسر. پپسی کولا جیحون پائین‌تر از دامپزشکی جنب فروشگاه قیر بندیکسر سالن قیر پاشی تلفن ۹۵۳۶۰۱

روکش صندلی اتومبیل فقط کارچر ایرانشهرجنوبی - تلفن: ۸۲۰۳۵۲

کرایه

اتو لوکس

اتومبیلهای تشریفاتی با راننده برای داخل و خارج ازتهران میدان فردوسی تلفن ۸۲۱۲۷۰ و ۸۲۶۶۰۵

کاج بار

بارکش شهر وحومه حمل بارتمام نقاط ایران

۶۶۱۱۱۱ ۴۱۱۱۱

تاکسی کلوب

هر نوع اتومبیل سواری با راننده و بدون راننده عباس‌آباد خیابان میترا تلفن ۷۵۹۴۱۰

جرثقیل بابك ایزنهاور تلفن ۹۷۸۰۸۰ و ۹۵۹۵۸۸

NAS

ام.آ.اس

اتوبوس‌ومینی‌بوس دربست

۹۷۰۸۱۴ ۹۷۸۸۱۵

اتوبوسهای مجهز با رانندگان مجرب‌برای سرویس دائمی و موقت شرکتها و کارخانجات‌وموسسات به تلفن ۲۷۹۴۳ مراجعه شود

شوش بار

بارکش شهر وحومه

تلفن ۲۱۱۱۱

جرثقیل پیمان

شبانه‌روزی - تلفنهای ۳۵۶۰۳۱ و ۳۵۲۲۱۳

املاک و مستغلات

معاملات تهران‌پارس نارمك و پول - امینی ۷۹۰۰۹۰

فروش

خانه فروشی

در تهران پارس

چندین دستگاه خانه یك طبقه ویلائی۵ اطاقی ۲۴۰ تا ۴۸۰ متر با سرویس کامل و شوفاژ از ۱۵۰تا ۲۵۰ هزار تومان نصف نقدبقیه باقساط یکساله تلفن ۶۶۲۲۳۵ و ۷۸۶۳۴

خانه‌ای شمالی ۲۰×۱۰ یك طبقه ۳اطاق با هال وزیر زمین‌در ضرابخانه بدون واسطه بفروش میرسد تلفن ۳۰۴۵۹۸

خانه فروشی

بمساحت ۱۱۵ متر شمالی با ۵ اطاق زیر زمین وسیع آب و برق و تلفن و کولر واقع در خیابان آذربایجان به فروش میرسد بین ساعت ۶ تا ۸ تلفن ۹۵۳۲۰۰ آ- ۱۱۳۲۹

فروش‌خانه‌درشمال‌شهر با شرایط نقد و اقساط بورس روز تلفن ۷۷۲۲۱۷ ۵-۱ آ- ۱۰۷۸۶

ساختمانی نوساز

یک طبقه شمالی بمساحت۲۵۰ متر در خیابان قدیم شمیران به فروش‌میرسد تلفن ۷۶۵۱۹۹ آ- ۱۱۳۶۶

خانه فروشی بدون واسطه ۳۲۰ متر خیابان استخر کوچه خواجو دو طبقه ۸ اتاق ۲۱۵ هزار تومان تلفن ۴۶۸۶۲ آ- ۳۱۸۱۱

خیابان فرح مستغلاتی باعایدی ۱۱۰۰۰ تومان در ماه یک میلیون تومان نقدا بفروش میرسد تلفن ۶۲۷۰۶۱ آ- ۱۱۳۸۰

کرج

نیمساعت فاصله‌ازمیدان شهیاد

درتامین مسکن واسایش سلامتی شما

شما را برای دیدن باغات ویلائی زیبادشت دعوت مینمائیم تلفن ۵۳۹۹۸۹ - ۲۳۷۰۰ بعد ازظهر ۴۴۳۱۱

نشانی : امتداد اتوبان کرج خروجی جاده شاهدشت ۹ کیلومتر بطرف جنوب.

زیبادشت

زمین فروشی

زمینهای یافت‌آباد را به قطعات ۵۰۰ الی ۱۰۰۰ مترابا آب فروشنده‌ایم ۹۶۳۴۲۲کلهر آ- ۱۰۸۵۶

زمین ارزان

اراضی مسگرآباد قطعات ۱۲۰ الی ۳۰۰ متری ساختمانی از قرار متری ۷۰ الی ۴۰۰ ریال با شرایط سهل

میدان خراسان مقابل خیابان بی‌سیم‌طبقه فوقانی‌بانک‌صادرات تلفن ۳۵۰۶۹۸ ۲۴-۱ آ- ۱۰۷۷۱

فروش سرقفلی

مطب واگذاری

مطبی درشاهرضابا داشتن‌چند سال سابقه واگذار میشود تلفن ۸۲۷۶۳۲ از ساعت ۵ الی ۸ بعد از ظهر. آ- ۱۱۳۱۱

وسائل مطبی یا بدون مطب واگذار میشود تلفن ۶۲۰۳۹۳و ۶۶۱۰۸۸ آ- ۱۱۱۳۱

یک مطب دندانسازی مجهز با تمام وسایل واگذار میشود نشانی اول میدان فوزیه جنب کفش ملی ایستگاه خط شوش ۷۵۸۶۱۱ آ- ۱۱۳۷۷

سالن آرایش لولیتا

بعلت مسافرت فوری‌به فروش میرسد تلفن ۴۷۹۳۱ ۶-۱ آ- ۱۱۳۵۰

سالن آرایش‌با سابقه‌چندین ساله در بهترین نقطه شهر با جواز و محل باجاره واگذار میشود تلفن ۸۶۴۷۹۶ ۲-۱ آ- ۱۱۳۳۱

پانسیون فروشی یا اجاره با موقعیت عالی‌به علت‌مسافرت بفروش میرسد تلفن ۷۶۳۲۲۹ آ- ۱۱۳۴۴

لوکس فروشی خرازی با محل مناسب در غرب تهران فروشی ۹۵۲۸۷۳ آ- ۱۱۳۳۷

لوکس فروشی خرازی درغرب تهران ۹۵۲۸۷۳ ۱۰-۱ ا- ۱۱۰۵۶

اجاره‌داده‌میشود

اپارتمان اجاره

چندین دستگاه

آپارتمان ۱-۲-۳-۴-۵ اطاقه برای مسکن و دفترکار موجود است. خیابان وزراءنبش‌خیابان یازدهم ساختمان دریچه طبقه سوم(دریچه)ازساعت۸تا۱و۳تا۷ ۵-۱ ا- ۱۰۹۳۱

آپارتمان برای دفاتر کار نبش چهار راه پهلوی تخت جمشید اجاره ۶۶۰۲۰۰

یک دستگاه آپارتمان در طبقه ششم شامل سه اطاق و سرویس و سالن بزرگ قابل تقسیم به اطاقهای متعدد به اندازه‌های مختلف جمعا حدود ۲۵۰ متر مربع با شوفاژ و آسانسور و تلفن تخت جمشید چهارراه پهلوی جهت دفاتر تجارتی و ساختمانی ماهی ۵۰۰۰۰ ریال‌اجاره داده‌میشود طالبین لطفابا شماره ۳۰۲۱۱۳ تماس بگیرند. ۲-۱ آ- ۱۱۳۵۶

جنب سینما آتلانتیک خیابان پهلوی

یکدستگاه آپارتمان ۶ اطاقه با تمام وسایل طبقه چهارم اجاره‌داده‌میشود تلفن ۶۲۹۲۰۳ آ- ۱۱۳۷۲

ساختمان اجاره

قابل توجه ادارات و شرکتها

ساختمانی واقع در خیابان‌شاه نبش لاله دارای ۳۵ اطاق، شوفاژ، آسانسور و زیرزمین بصورت دو طبقه و یک باب مغازه دو دهنه بطور یکجا یا مجزا برای دفتر کار، مطب و امور تجاری باجاره واگذار میشود تلفن ۴۲۲۸۵ ۱۰-۱ آ- ۱۱۲۶۰

ساختمان پنج طبقه نوساز خیلی لوکس با ۳۳ اطاق و تهویه مطبوع آمریکائی وشوفاژ و آسانسور شش نفری باچهار رشته تلفن و ۲۰۰ آمپر برق و پارکینگ اختصاصی در چند قدمی خیابان شاهرضا اول‌کاخ شمالی اجاره داده میشود تلفن ۴۲۷۲۵ آ- ۷۷۳۹۴

اطاق اجاره

اطاق خالی

آپارتمان یک تا پنج اطاقه مستقل و مدرن باسرویس‌کامل جهت اجاره موجود است. دفتر : خیابان‌آریامهر روبروی سازمان آب شرکت رضایار ۲-۱ آ- ۱۱۳۵۴

۵ اطاق بزرگ

با هال طبقه دوم مستقلی واقع در امیرآباد شمالی با تمام وسائل تلفن مستقیم و شوفاژ و کولر و پرده کرکره با معرفی‌یا ضامن به ۱۵۰۰۰ ریال اجاره داده میشود تلفن ۶۳۰۱۷۳ ۳-۱ آ- ۱۱۳۱۵

اجاره داده میشود

خیابان تکش‌طبقه اول‌دارای چهار اطاق - هال - سرویس کامل - صحن حیاط - تلفن. به بنگاه نادر تلفن ۷۶۱۸۴۳ مراجعه فرمائید.

ویلای اجاره

۹ اتاقه ۴ اتاق خواب شوفاژ تلفن استخر اطاق مستخدم ۶۵۰ متر حیاط مشجر مقابل مهمانخانه انترناسیونال کوی کامران کاشی ۴۴ تلفن ۷۷۶۰۳۹ ۲-۱ آ- ۳۱۶۰۷

ویلائی مدرن جهت اجاره ۶۶۳۰۷۴ ۳-۱ آ- ۱۱۲۵۷

نیازمندیهای اجاره

سازمان نیازمندیهای خارجیان خانه‌شما را اجاره میدهد ۸۳۳۹۳۹

موسسه نیازمندیهای هیلتون اجاره به خارجیان ۸۳۴۶۳۷ آ- ۹۷۱۱

تهیه مسکن تلفن ۷۷۳۲۸۵ مرکز اجاره بخارجیها

برای چندخانواده‌اروپائی تعدادی منزل و اپارتمان مبله درشهر و شمیرانات‌مورداحتیاج فوری است تلفن ۸۲۹۷۱۳ و ۸۲۳۹۶۴

ویلا وآپارتمان نیازمندیم - ۸۳۸۸۷۱ ۲۴-۱ ا- ۱۰۸۲۱

موسسه نیازمندیهای هیلتون اجاره به خارجیان ۸۳۴۶۳۷ ۱۳-۱ آ- ۱۱۳۶۱

خریداری میشود

زمینهای افسریه خریداریم ۷۹۱۳۵۹

بورس املاک شمیران دفتر براتی باغ فردوس ۸۷۲۰۷۵ آ- ۳۱۸ ۹

خریدار زمین تهران‌پارس ۷۸۱۹۳۶

خرید کوهك جنت‌اباد باغ‌فیض عباس‌اباد سازمان برنامه تلفن ۶۶۶۲۰۲

خریدار اراضی:

تهران‌بریم -ام.آر.اس- ام.ام.سی -تهرانسر - چیتگر - حسن‌آباد - سازمان‌برنامه-مونترال - جنت آباد - کوهك سازمان‌املاك شایسته ۶۲۵۷۴۱ - ۶۲۷۲۵۷

زمین سری اول ودوم نیروی هوائی خریداریم دفتر املاك صمیمی تلفن ۷۹۱۵۶۳

اراضی کیشا خریداریم دفتر هجری ۶۳۴۲۴۴

خرید زمین افسریه ۷۹۳۳۴۶

اراضی تهران پارس راه آهن و سازمان چای خریداریم ۷۸۴۸۵

ویلای یک میلیون‌تومان ببالا حوالی جاده پهلوی و شمیران مورد نیاز است ساعت ۶الی ۹ صبح و عصر ۹۶۳۳۷۶

زمین‌کیشاخریداریم‌امیر-آباد دفتر چمنی تلفن ۶۳۱۶۴۸

کارخانه و انبار خریدارو فروشنده‌ایم ۹۵۲۵۰۹

بنگاههای معاملات املاک

کارخانه و انبار خریدار و فروشنده‌ایم ۹۵۲۵۴۵

بورس اراضی ولنجك حمودیه‌علی‌ابادلطفی ۸۹۰۱۵۰

خرید و فروش زمین، خانه مستغلات شهر و شمیرانات - ۸۳۳۳۰۱

املاك گیشا خالقی ۶۳۳۷۹۲

خیابان بهبودی‌و شادمان غرب انبار کشاورزی و کیشا جنت‌آباد سازمان برنامه و شرکت پنبه و شهرام خریدار و فروشنده‌ایم ۹۷۱۷۷۱

زمینهای زعفرانیه دره‌قشلاق مکانیر سعادت‌آباد فرحزاد خریداریم بازرگانی‌جلالی‌خیابان پهلوی تلفنهای ۶۲۶۴۱۱ یا ۶۲۴۱۹۳

بورس اراضی و خانه در کیشا قنبری ۶۳۴۹۹۲

برای ساختمان شما

ایران‌تزئین

حراج - حراج

کاغذ دیواری ساخت آلمان و انگلستان متر مربع ۱۰ و ۲۰ ریال ۷۷۲۹۱۳ و ۷۷۷۲۰۵

کاغذ دیواری ونقاشی فوری باقساط ۷۸۱۹۷۷ و ۷۷۵۷۷۱

MISCHLER میشلر

سرما گرما و نور از کرکره چوبی‌میشلر عبور نمیکند پرده چوبی میشلر در عین زیبائی در مقابل‌سرقت‌مقاوم بوده و بصورت حفاظ قفل خواهد شد

BW پارکت

فرش چوبی‌ایران‌ساختمان شما جلوه خاصی می‌بخشد روی‌پارکت BW آتش‌سیگار جوهر اسید وسایر مواد شیمیائی اثر نداردنمایشگاه پارکت BW کرکره‌میشلر خیابان شاهرضا کوچه منوچی تلفنهای ۸۲۹۳۹۰و ۸۲۹۵۹۶ و ۸۲۴۳۰۷

تزئینات کورش

پرده پارچه‌کاغذ دیواری‌پرده کرکره باقساط تلفن ۷۵۸۵۵۰

کاشی

سرامیک

تهران نقش

سازنده مرغوبترین سرامیک بافرم ورنگهای مختلف خیابان حضرت عبدالعظیم خیابان نرح‌آباد سرای حاج حسنعلی تلفن ۲۷۱۶۴

لوله بازکنی

لوله بازکنی فاضل آب سرویس منظم مسعود بلوار تلفن ۶۶۴۴۸۵

لوله بازکنی واترام بازکننده لوله در ایران ۸۳۲۰۱۰

لوله بازکنی فاضل آب تلفن: ۸۲۷۴۰۸

تخلیه چاه و مخازن ۸۳۲۰۱۰

لوله بازکنی فاضل آب قدیمی تلفن ۹۵۵۱۱۶

رفع گرفتگی لوله سینک در ۲ دقیقه سازمان ترازکم تلفن ۸۸۱۶۸۱

لوله بازکنی

لوله‌بازکنی فاضل‌آب و تعمیرات ۳۰۰۰۳

لوله بازکنی فاضل آب ۶۶۴۶۳۵ مقدم ۶۶۵۳۷۴

رفع گرفتگی هرنوع لوله ساختمانی با دستگاه تراکم هوا - تلفن ۷۸۷۲۷

لوله بازکنی فاضل آب بادستگاه تراکم هوا تلفن جدید سازمان رفاه ۸۲۲۲۸۶

معاملات پول

پول موجود

وام فوری

به اتومبیل و تلفن شما

۸۲۸۷۲۸

قلك وام میدهد

درمقابل مبیع ارزنده قلکفورا وام میدهد تلفن ۷۶۵۷۴۵ آ- ۱۰۲۹۶

وام‌اقساطی‌فوری

به اتومبیل و تلفن شما بدون کمیسیون و خرج محصر

دو- پ ۴۸۷۹۲

تخت جمشیداول‌حافظ‌پلاک ۵۴ ۳-۱ آ- ۱۱۰۲۶

وام در مقابل

مازاد قبوض فرش بانک کارگشائی‌و ماشین تلفن ۴۵۱۶۸

ارزان‌شد

در مقابل اتومبیل وتلفن خانه با ارزانترین بهره وشرایط سهل فورا وام دریافت نمائید.

۴۹۰۵۰

خیابان حافظ جنب پارک‌هتل پلاک ۱۹۴ موسسه تعاون.

خانه پول فرح شمالی مرکز معاملات پول تهران ۷۷۱۳۸۸

وام‌اقساطی

به‌ملك تلفن و اتومبیل ۸۳۳۱۹۶

پول فوری با اصل و فرع باقساط ۶ ساله درمقابل خانه‌و مستغلات موجود ۹۲۰۸۲۹ آ- ۹۸۶۴

پول تومانی دو شاهی همیشه موجود ۸۲۸۰۹۰

پول شرطی با یکمیلیون تومان موجود تلفن ۶۲۰۴۹۲

از یك میلیون ریال ببالا موجود پاکپور ۶۶۶۲۶۳ و ۶۶۴۶۱۸

وام فوری در مقابل اتومبیل‌و تلفن ۶۶۶۶۶۵

پول۵ر۱ شاهی ۶۲۴۸۷۳

لطفاً در موقع خرید به مارک بکد روی کلیه دستگاه توجه فرمائید.

B.K.D بکد

درباز کن برقی

قیمت یکدستگاه کامل ۲۵۰ تومان

بدون پیش قسط به اقساط ماهیانه ۵۰ تومان بپردازید

بوسیله تلفن سفارش دهید دستگاه در مدت ۲۴ ساعت نصب و تحویل میشود.

شرکت بکد الکتریک تلفنهای ۷۷۲۰۰۸-۶۲۴۴۱۴

فروش درکلیه فروشگاههای لوازم برق و الکتریکی ها

برای اخذ نمایندگی فروش باتلفن شرکت تماس بگیرید

خانه های مدرن دارای حداقل شش اطاق و یک سالن با سرویس کامل و مستقل در یك یا دو طبقه برای محل کار یك شرکت معتبردر محدوده عباس‌آباد بیواسطه اجاره میشود تلفن ۶۲۰۵۱۷

قابل توجه

شرکتهای درجه یك ساختمانی

موسسه‌ای در نظر دارد تعداد ۲۰۰ دستگاه آپارتمان ۵ اطاقه درجه یک چهار طبقه بنانماید کلیه عملیات ساختمانی بامصالح به کنترات شرکتهای داخلی واجدشرایط واگذار خواهد شداز شرکتهای محترم ساختمانی که امکانات مالی و کادر فنی‌کافی دارند تقاضا میشود عصرها از ساعت ۴ الی ۷ با تلفن ۴۰۵۲۵ تماس گرفته آدرس و مشخصات خود را اطلاع فرمایند تا ترتیب مذاکرات لازم در کلیات برنامه داده شود.

کالی

عرضه میکند

صندلی (کامل) پیکان جوانان

(باضافه یکدست روکش صندلی‌مجانی)

مدت نصب: ۱۵ دقیقه

نمایشگاه محصولات کالی:

خیابان فردوسی جنب کوچه برلن ساختمان آفتاب‌شرق تلفن ۳۰۴۲۵۰

کالی،اولین‌تهیه‌کننده روکش‌صندلی حاضر و آماده برای انواع اتومبیل

تخفیف مخصوص برای خریداران

چسب لاتکس

شرکت نسبی موسی دلال‌نژاد و پسران دارای نمایندگی لاتکس برای چسباندن فرشهای موکت از بزرگترین کارخانه خارجی بنام صیرفن که قبلا شرکت ایران‌ایبس نمایندگی آنرا داشت باطلاع میرساند که این شرکت حاضر است چسب لاتکس را نبازلترین قیمت نقدی و مدت طولانی به‌فروش‌برساند.خریداران محترم میتوانند باتلفنهای ۲۳۵۳۷ و ۵۳۷۸۹۹ و ۵۳۹۷۸۶ به آدرس خیابان بوذرجمهری ساختمان بانک پارس شعبه مرکزی طبقه پنجم مراجعه نمایند.

پنجشنبه بازار اتومبیل

اتومبیلتان راباصرف‌یکساعت وقت‌بقیمت روز در پنجشنبه بازار ما بفروشید

اتومبیل دلخواه‌تان‌رابه همین نحو خریداری کنید

نمایشگاه‌اتومبیل رودکی

شاهرضا-پلچوبی تلفن ۷۵۱۸۱۷

نیازمندیهای شما

پول شرطی فوری شش ساله اصل وفرع موجود است تلفن ۸۲۲۶۵۹ و ۸۳۷۶۸۴
۱ـ۲۶ آ ـ ۱۰۷۱۷

پول با سود بانکی ۹۲۸۴۶۳

پول سود ۱۰٪ ۶۶۲۰۲۰

مورد نیاز

پول نیازمندیم ۸۲۶۲۳۰

پول‌شرطی۱۵٪ نیازمندیم ۹۲۰۸۲۹

کسانیکه پول راکددارند برای انجام معاملات سودمند با منافع‌تضمین شده با تلفن
۴۹۰۵۰
موسسه تعاون تماس بگیرند
۱ـ۱۰ آ ـ ۱۰۸۴۰

پول نیازمندیم ۶۲۰۵۱۷

قبوض

فرش اردهالی
۳۰ درصد اضافه‌تر از قیمت ارزیابی ۳ ساعته قبض بانک شما را خریدار است سبزه‌میدان اول بازار کفاشها ۲۳۴۸۲
۱ـ۵ آ ـ ۱۲۳۳۳

فرش پارسا
خریدار قبوض بانک کارگشائی به قیمت عادلانه چهارراه گمرک شاهپور نبش کوچه باغ وزیر دفتر تلفن۵۳۷۰۶۰ و ۵۳۰۱۸۰

موسسه نك
قبوض فرش ـ طلا و جواهر بانک کارگشائی را فورا به قیمت عالی خریدار است‌خیابان شاه بالاتر از سینمانیاگارا طبقه دوم تلفن ۴۵۱۶۸

آژانس ۱۱۱
فرش کهنه و نو صادراتی و قبوض بانک کارگشائی را خریداری مینماید . بهارستان جنب قنادی یاس‌تلفن۳۹۱۵۰۰
آ ـ ۱۰۹۱۵

اوراق قرضه از همه بهترخریداریم ۶۳۰۴۹۲

قبوض ۷ساله عباس‌اباد و اصلاحات ارضی و قرضه دولتی بدون کارمزد خریدار پاکپور ۶۶۶۲۶۳ و ۶۶۰۲۰۰ و ۶۶۴۶۱۸

قبوض‌عباس‌آبادخریداریم ۹۲۸۴۶۳

معاملات تلفن

خرید فروش تلفن ۸۲۰۸۴۱

استخدام

عده‌ای خواننده ونوازنده‌آماتور جهت برنامه های هنری‌پذیرفته میشوند بین سه‌راه‌شاه‌چهارراه کاخ بالای بانک سپه طبقه اول
کانون هنرمندان

استخدام پرستار
بانوئی که‌بتواند پرستاری‌کودک چهارماهه‌را شبانه‌روز عهده‌دار شودمورد نیاز است ـ سواد ـ اصالت‌واخلاق از شرایط اولیه میباشد تلفن ۸۹۰۵۹۵
۱ـ۴ آ ـ ۱۱۲۷۴

آگهی استخدام
حداقل‌حقوق ۱۵۰۰۰ریال
انتشارات امیرکبیر جهت تکمیل کادر فروش خود به ده نفر نماینده فروش که در امر بازاریابی سابقه داشته باشند احتیاج دارد، علاقمندان قبل از ظهر روزهای سه‌شنبه و پنجشنبه به خیابان سعدی شمالی ، چهارراه سیدعلی ، بن بست فرهاد مراجعه‌نمایند.
۱ـ۲ آ ـ ۷۷۴۹۲

یک بانوی آشپز برای یک خانواده چهارنفری استخدام میشود تلفن ۳۱۲۳۱۴ تا ۳ بعد ازظهر .
۱ـ۳ آ ـ ۳۱۲۷۱

فقط ۱۵ نفر
برای آموزش
رادیو تلویزیون رسم‌فنی نقشه‌کشی برق وفشار قوی
پذیرفته و برای استخدام معرفی مینماید
کار و آموزش تلفن ۴۹۴۹۴
آ ـ ۱۰۵۰۹

درمانگاه در حال تاسیس
واقع در جاده‌تهران نو برای کادر پزشکی خود بشرح زیر استخدام مینماید .
خانم دکتر متخصص زنان۲نفر
متخصص اطفال ۲ نفر
متخصص اعصاب ۱ نفر
متخصص قلب ۱ نفر
متخصص جراح عمومی ۲ نفر
دکتر دندانپزشک ۲ نفر
پزشک‌عمومی‌باپروانه‌دائم ۴ نفر
بهیار ۴ نفر
پزشکیار ۲ نفر
صندوقدار ۲ نفر
خدمتگذار ۲ نفر
لطفا به آدرس نارمک سیمتری جنب اداره پست و تلگراف درمانگاه مرکزی نارمک یاتلفن ۷۹۰۴۳۶ مراجعه فرمائید.

فروشنده زن
بدو نفر فروشنده پوشاک که سابقه فروشندگی داشته باشند با حقوق مکفی مورد نیاز است فروشگاه هاشکو خیابان‌پهلوی تلفن ۶۲۴۵۱۳ ـ ۶۲۸۹۰۳

بیک نفر تراشکار طراح‌باسابقه (برای پوشاک خردسالان) و عده‌ای فروشنده با تجربه نیازمندیم‌جهان خردسالان‌کوچه برلن تلفن ۳۱۰۸۸۰
آ ـ ۱۱۳۷۱

به تعدادی‌فروشنده باحقوق مکفی‌نیازمندیم‌گلوبندک‌ساختمان توسل طبقه دوم پلاک ۲۷ ـ ۲۶ ـ ۲۹ تلفن ۵۳۹۸۶۰
آ ـ ۱۱۳۷۸

سازمان فستیوال
به چند خواننده . نوازنده آماتور برای شوی تلویزیونی نیازمند است.
ضیاء
بین سه‌راه شاه و چهار راه امیراکرم کوچه گودرز شماره۵ طبقه پنجم تلفن ۶۶۳۸۹۷
آ ـ ۱۱۳۵۷

بتعدادی دوشیزه و بانو که به فن ماشین‌نویسی آشنائی داشته باشند نیازمندیم تلفن ۶۲۶۵۷۹ و ۶۲۷۹۲۳

بچند نفر فروشنده مرد خوش‌برخورد نیازمندیم کسانیکه سنشان بیش از۲۵ سال و سابقه فروشندگی داشته‌باشند مقدمند
شاهرضا مقابل‌دانشگاه مبل ایتال استیل تلفن ۶۶۳۶۳۶

دوشیزه ماشین نویس‌فارسی و انگلیسی وارد بامور بایگانی جهت کار درموسسه تولیدی‌در تهران‌مورد نیازاست .متقاضیان جهت مذاکره‌حضوری با ذکر سوابق کارنام و آدرس‌وشماره تلفن با شماره (۱۰۵۹)راهنمای اطلاعا تمکاتبه نمایند.
۱ـ۳ آ ـ ۳۱۷۳۵

جنرال
اطلاعیه جنرال
بدینوسیله باطلاع مشتریان محترم مصنوعات جنرال‌میرساند که شرکت سهامی صنعتی جنرال در تهران نقطه‌دارای سرویس مرکزی بوده که آدرس آن درجاده قدیم کرج کیلومتر۶میباشد .
ضمنا مامورین فنی ودایره سرویس جنرال‌که‌بمنازل‌مراجعه مینمایند دارای اونیفورم مخصوص وکارت شناسائی عکس‌دار باشماره میباشند لطفا توجه فرمائید اشخاص متفرقه که‌بعنوان سرویس کارجنرال بمنزل شما مراجعه مینمایند فاقد صلاحیت بوده وتوجه شما را نسبت به این موضوع جلب مینمائیم .
شرکت سهامی صنعتی جنرال
۱ـ۷ آ ـ ۱۱۰۴۱

جانی جانی
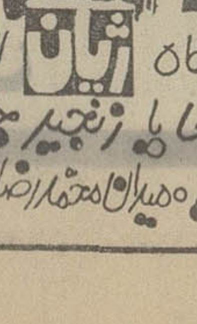
باخرید یک دستگاه ژیان از فروشگاه امیر
یک باربند اسکی یا زنجیر چرخ مجانی
دریافت دارید میدان محمدرضاشاه
۹۵۹۶۶۶
۹۵۰۰۹۰

استخدام
چند نفر جهت نظارت بردستگاه های شوفاژ و دیگهای بخار که تجربه در نگهداری و تعمیر دستگاههای فوق داشته باشند استخدام میشوند تحصیلات‌در حدودسیکل اول متوسطه
سن حدود ۲۵ سال :
داوطلبان بکارخانجات پارس الکتریك خیابان آیزنهاور ایستگاه‌شاوب لورنس‌پلاك ۵۶۳مراجعه نمایند

آگهی استخدام
مهندسی آکیما
بیك نفر دوشیزه یابانو ماشین نویس تمام وقت نیازمندیم تخت طاوس نبش‌امیراتابك ساختمان ۱۱۰ تلفن ۸۳۸۴۷۹ ساعت۲ الی۶بعد ازظهر

بیکنفر دوشیزه یا بانو باتحصیلات سیکل جهت‌صندوق داری و دفتر مورد نیازاست با تلفن ۸۲۱۹۱۲ تماس بگیرید
آ ـ ۳۱۷۵۹

کتابخانه شورای فرهنگی بریتانیا، احتیاج به یک کارمند تمام وقت دارد متقاضیان باید دارای معلومات خوب انگلیسی (کمبریج پروفیشنسی یا معادل) بوده و بتوانند بزبان انگلیسی ماشین نویسی نمایند.
ملیت ایرانی . کار بعد از ظهر سه روز در هفته ۳ ـ۷ بعد از ظهر. لطفا به خط خود ضمن ذکرمشخصات‌به کتابخانه شورای فرهنگی بریتانیاصندوق پستی ۱۵۸۹ تهران‌جواب دهید.
۱ـ۶ آ ـ ۷۷۹۳۲

کارمند
شرکت سهامی ریسندگی و بافندگی فخر ایران به یکنفر دوشیزه با حداقل تحصیلات دیپلم متوسطه که آشنائی‌کامل بزبان انگلیسی و ماشین‌نویسی فارسی و لاتین داشته باشد برای تمام روزنیازمند است.
داوطلبینی که دارای برگ انجام خدمات اجتماعی زنان و یا معافیت از قانون مذکور هستندمیتوانندبه ادارهکارگزینی شرکت واقع در خیابان حافظ ساختمان بانک کار طبقه ۱۹ مراجعه نمایند.
۱ـ۳ آ ـ ۳۱۷۹۵

یك‌نفرمنشی‌که انگلیسی
را خوب‌بداند و از عهده‌ماشین نویسی ، بایگانی و سایر امور منشیگری بخوبی برآید و حتما سابقه کار داشته باشد برای تمام وقت (هفته‌ای ۴۵ساعت) مورد نیاز است.
واجدین شرایط مشخصات‌و سوابق‌و حقوق درخواستی‌خود را با براهنمای شماره ۱۰۶۱ اطلاعات ارسال بفرمایند.
آ ـ ۳۱۷۹۹

شرکت هادکو
یک نفر تکنیسین با شرایط زیر استخدام میکند :
۱ـ دارای ۵ سال سابقه‌کار در رشته تلویزیون
۲ـ دارای تحصیلات علمی در رشته مربوطه
۳ـ حداکثر سن در حدود ۳۵ سال
علاقمندان بین ساعت ۱۰تا ۱۲ هر روز بکارگزینی شرکت هادکو واقع در جاده تهران‌نو ایستگاه دفتر شماره ۱۰۱۵ مراجعه نمائید.
۱ـ۲ آ ـ ۷۸۰۷۲

استخدام راننده

راننده پایه یك‌با حداقل ۵ سال سابقه کار و تضمین کافی‌برای‌رانندگی با کامیون بین تهران و سمنان استخدام میشود واجدین‌شرایط باراهنمای شماره ۱۰۵۸ روزنامه‌ اطلاعات مکاتبه نمایند .

چند نفر کارگرفنی موردنیاز است تلفن ۹۵۷۳۹۳
آ ـ ۱۱۳۱۹

به چند نفر طبیب با پروانه دائم احتیاج‌است تلفن۸۲۷۶۳۲ از ساعت ۵ الی ۸ بعد ازظهر

دوشیزه یا بانوئی‌که بماشین نویسی فارسی و لاتین آشنائی داشته باشد به موسسه زاکار شماره ۱۷۰ خیابان شاه‌عباس روبروی‌سفارت‌اندونزی مراجعه نماید.
۱ـ۲ آ ـ ۳۱۶۷۳

مدرسه عالی پارس
بیکنفر ماشین نویس لاتین که بزبان انگلیسی آشنائی داشته باشد نیازمند است . داوطلبان به بخش زبان مدرسه عالی پارس اول خیابان‌سلطنت آباد ساختمان شماره ۳ مراجعه فرمایند.
۱ـ۲ آ ـ ۱۱۳۲۷

شرکت مهندسی شهراد
۴۰ نفر کارگر ساده باسواد استخدام مینماید . میدان ۲۵ شهریور خیابان نورزادشماره ۲+۱۱ قسمت فنی و مهندسی
آ ـ۱۱۳۱۶ ۱ـ۲

به کارگر کارآزموده و با سابقه‌درسالن آرایش‌نیازمندیم. تلفن ۸۶۴۷۹۶
۱ـ۲ آ ـ ۳۱۱۳۲۱

کارگر چاپ (ماشین ملخی)
که از هر جهت بامور چاپ وارد وآزموده باشد لازم است بنگاه مطبوعاتی بنفشه ـامیریه جنب سینما ستاره
۱ـ۲ آ ـ ۳۱۷۰۱

یک دوشیزه برای کار مطب بعد ازظهرها استخدام میشود تلفن ۸۳۱۳۰۳
۱ـ۲ آ ـ ۳۱۷۲۳

تعمیرگاه مرکزی شرکت‌سهامی جیپ بیکنفر سرپرست قسمت نقاشی که حداقل‌پنجسال‌سابقه کاردر امورنقاشی‌و رنگ‌آمیزی اتومبیل داشته و بطور کنتراتی انجام وظیفه نماید نیازمنداست از داوطلبان واجد شرایط درخواست‌میشود همه روزه‌غیر از روزهای تعطیل بین ساعت ۸ الی ۴بعد از ظهر به‌تعمیرگاه مرکزی واقع در میدان شهیاد مراجعه نمایند.
۱ـ۲ آ ـ ۷۷۷۷۶

کانون پرورش فکری‌کودکان و نوجوانان یک نفر دیپلمه ، مسلط به ماشین نویسی‌فارسی‌و لاتین و امور دفتری وبایگانی استخدام مینماید.
متقاضیان‌تا ۱۷ر۱۱ر۵۰ بین ساعت ۸ تا ۱۲ به محل‌کانون واقع در خیابان آبان ـخیابان شرکت ـ شماره ۵۷ مراجعه نمایند.

شریک

شریك سرمایه‌دار
بمنظور کارهای ویلاسازی به شریک احتیاج داریم برای هرگونه اطلاع همه روزه از ۳ ـ ۸ بعد از ظهرها ـ خیابان کندی مقابل بانک ملی شماره ۴۵ دفترکار نصراله اهورهوش شیرازی تلفن ۹۶۳۲۹۶مراجعه و یا مکالمه فرمائید.

KOUROSH
کورش فروشگاه مجهز تهران
برای تکمیل کادر پرسنلی‌خود باشخاص‌مشروحه زیر نیازمند است :
۱ ـ دونفر دکتر داروساز (واجد شرایط برای تصدی داروخانه اختصاصی‌فروشگاه) در ۲نوبت
۲ ـ یکنفر ماشین نویس‌ورزیده‌وباتجربه‌فارسی (دوشیزه یا بانو)

GLASS WOOL
شرکت سهامی پشم شیشه‌ایران
برای تکمیل کادر فنی خود به افراد زیر نیازمند است .
۱ ـ یکنفر کارمند ارشد فنی با سابقه برای سرپرستی کارگاه و سرویس تعمیرات و حداقل ۵ سال سابقه سرپرستی در کارخانجات معتبر
۲ ـ یکنفر سرکارگر قسمت برق‌با سابقه‌وارد به تابلو های برقی کارخانجات و حداقل ۵ سال سابقه سرکارگری برق در کارخانجات معتبر .
داشتن سواد و برگ خاتمه خدمت یا معافی نظام وظیفه الزامی است.
متقاضیان میتوانند همه روزه بین ساعت ۸ صبح تا ۴ بعد از ظهر با در دست داشتن مدارک خود به دفتر کارخانجات شرکت سهامی پشم شیشه ایران واقع در کیلومتر ۵ جاده‌قدیم کرج مراجعه نمایند.

جویای کار

بانوئی وارد بامور دفتری و ماشین نویسی جویای کار است تلفن ۳۱۱۲۳۱ راهنمای۱۰۴۸
۱ـ۴ آ ـ ۳۱۳۸

راننده با پیکان ۵۰ بین ساعات ۷ تا ۱۲ و ۲ تا۶ آماده کار است ۳۵۴۰۵۸
۱ـ۵ آ ـ ۱۱۳۶۵

مردی بازنشسته با اطلاعات اداری و خط خوب با انرژی آماده کار است راهنمای۱۰۶۰ و تلفن ۳۱۱۲۳۱
۱ـ۳ آ ـ ۱۱۳۶۰

دوشیزه‌دیپلمه طبیعی خوش خط با معافی از صبح تا ۲بعد از ظهر جویای کار است با صندوق‌پستی ۶۱۹۶ ـ ۸مکاتبه فرمائید.
آ ـ ۱۱۲۴۱

راننده ۲ همگانی متاهل با سابقه آماده کار است تلفن ۳۱۴۶۰۶ ـ ۸ تا ۱۲ ـ ۵تا۹
آ ـ ۳۱۸۱۷

راننده دو شخصی با ۸سال سابقه متاهل با دفترچه پایان خدمت جویای کار است تلفن ۵۳۱۵۲۱
آ ـ ۱۱۳۶۹

سرپرست حسابداری
با ۲۰ سال سابقه و تخصص لازم در امور حسابداری وثبت دفاتر قانونی شرکتهای‌بازرگانی و تعاونی و ساختمانی آماده کار تلفن ۴۷۵۶۴تماس ۹ صبح تا ۱۲
آ ـ ۳۱۵۸۵ ۱ـ۲

راننده پایه دو شخصی جوانی با سیکل اول و معافیت دائم بطور شبانه روزآماده کار میباشدراهنمای ۱۰۵۶ روزنامه اطلاعات تلفن ۳۱۱۲۳۱
۱ـ۲ آ ـ ۳۱۶۷۱

قابل توجه شرکتها و موسسات جوانی ۲۳ساله مهندس‌شیمی‌ـ تحصیلکرده انگلستان تمام وقت جویای کار است تلفن۴۷۷۶۰
۳ـ آ ـ ۱۱۳۰۶

مترجم ورزیده زبان‌انگلیسی با تسلط کامل‌به ماشین نویسی فارسی و لاتین آماده کار تلفن ۳۱۱۲۳۱ راهنمای ۱۰۵۷ اطلاعات
آ ـ ۳۱۷۱۱

آموزشگاهها

کلاس رقص
آموزشگاه رقص آلیس میدان ۲۴ اسفند طبقه فوقانی فروشگاه تشکری .

تعلیم موسیقی
تعلیم گیتار . آکاردئون،پیانو ارگ در منزل خودتان توسط استاد با سابقه تلفن۶۶۲۳۵۸

تعلیم رانندگی
اموزشگاه رانندگی تشکری خیابان خیام ـ تلفن ۲۳۵۵۵

هنرستان فنی پرستو
مرکز اموزش صحیح رانندگی میکانیکی ترافیک‌مجهزبه بهترین و مدرنترین وسایل اموزش با مربیان ورزیده و بدون اتلاف وقت با هزینه کمتشانی چهارراه گمرک شاهپور تلفن ۲۳۹۱۶

تدریس خصوصی

فیزیك،شیمی، ریاضیات در پنج جلسه توسط دانشجویان پلی تکنیك تهران با تضمین قبولی تلفن ۳۵۴۶۹۲

تدریس خصوصی
فیزیك
شیمی ـ ریاضیات توسط دانشجوی دانشگاه تهران تلفن ۸۶۵۵۹۱

ریاضیات فیزیك شیمی
بویژه ششم و ریاضیات عالی توسط مقدم تلفن ۹۵۳۶۷۷

فیزیک ـ شیمی ـ ریاضیات رسم فنی با تضمین قبولی تلفن ۶۶۲۰۳۴
آ ـ ۱۰۳۸۸

ترجمه متون انگلیسی فرانسه . آلمانی تلفن ۳۱۳۰۹۴

انگلیسی وآلمانی
ساعتی ۵۰ ریال تلفن ۶۶۳۷۶۰

ریاضیات دبیرستانی وعالی فیزیک شیمی‌توسط‌دانشجویان دختر وپسر سال پنجم فنی ـ ۶۶۱۶۲۶

تدریس حصوصی
فیزیک . شیمی . ریاضیات ادبیات وسیله دانشجوی دانشگاه تهران امور دانشجوئی دانشگاه تهران تلفن ۴۷۰۶۷

دانشگاه صنعتی آریامهر جهت تدریس فیزیك ، شیمی ـ ریاضیات و رسم فنی
و زبان‌ورزیده‌ترین دانشجویان را در هر رشته معرفی مینماید لطفا در ساعات اداری با تلفن ۱۷ الی ۹۷۲۰۰۱ داخلی ۳۳۶ مراجعه شود
آ ـ ۱۱۱۴۱

ریاضیات ، فیزیك ، شیمی ، رسم دانشجوی آریامهر ۶۶۱۶۹۸

پانسیون

پانسیون‌میپدیریم ۷۶۳۲۲۹

پانسیون دخترانه ۶۲۷۸۶۹

گمشده

دو برگ چک به شماره‌های ۲۸۵۰۹۵ و ۲۸۵۰۹۶ هرکدام به مبلغ پنجهزار ریال در وجه بانو تاج‌الملوک مثقالی عهده بانک ملی‌اصفهان‌مفقود گردیده وازدرجه‌اعتبارساقط. است
ضیاء امامی
آ ـ ۲۱۸۱۵

مژدگانی
چهار چک متعلق به نصرت‌اله خلیلی و سند مالکیت وفتوکپی چکها و غیره مفقودگردیده‌یابنده با دریافت مژدگانی به نشانی امیرآباد . فرصت غربی شماره ۸۴ طبقه دوم مراجعه توسط تلفن ۴۱۷۷۳ آقای نوری به آقای خلیلی اطلاع دهید.

دفترچکهای شماره۲۸۴۶۶۶ـ ۲۸۴۶۶۷ـ۲۸۴۶۶۹ـ۲۸۴۶۷۱، ۲۳۵۴۰۶ ـ ۲۳۵۴۱۴ ـ ۴۹۹۳۷۵ ـ ۹۷۳۸۰۱ ـ ۹۷۳۸۰۲ ـ ۹۷۳۸۲۲ ـ سفید امضاء بانک ملی ایران شعبه مرکز حساب جاری ۳۷۵۳۸ بنام اینجانب‌رمضانعلی نوروز افجه‌ای مفقود و یا به سرقت رفته‌است‌از درجه‌اعتبار ساقط است
آ ـ ۳۱۷۹۱

سند شماره ۳۱۳۵ـ۹ر۸ر۵۰ تاکسی‌پیکان ۴۸ـ۳۶۴۳۴تهران بنام‌هدایت‌اله انصاری‌داشبلاغی فرزند مجید شناسنامه شماره۹ از میانه مفقود گردیده و از درجه اعتبار ساقط وهیچگونه ارزشی ندارد .
هدایت انصاری
آ ـ ۳۱۸۰۹

دسته چک اینجانب عبداله صدیقی شماره حساب۲۰۶۸۴ بانک ملی جمشیدآباد جنوبی‌از شماره ۹۸۱۴۲۶ الی ۹۸۱۴۵۰ مفقود گردیده و از درجه اعتبار ساقط است از یابنده تقاضا میشود با تلفن ۸۲۵۴۵۷ تماس حاصل نمایند.
آ ـ ۷۸۰۷۴

آگهیهای متفرقه

اسناد لاوصولی خریداریم
۳۵۱۶۱۷

سرویس نومان
Naumann
چرخهای خیاطی وگلدوزی
تلفن : ۶۶۲۵۴۵

دستگاه اکسیژن جهت بیماران در منازل اجاره داده میشود تلفن : ۳۰۴۴۳۸

میتسوبیشی
هواکش‌هیتاچی

بورس هواکش ـ مالکی ـ دروازه دولت تلفن ۸۲۵۵۸۷
هواکش هیتاچی ومیتسوبیشی
وساعت پس از اطلاع تلفنی شمانصب میشود

داروخانه‌ها

داروخانه مهران
خیابان شیروخورشید چهارراه استخر تلفن ۹۵۴۰۰۷

قابل توجه
شرکتهای ساختمانی
پمپ دنده‌ای مخصوص کشیدن قیر
شرکت کوشش
سعدی شماره ۶۹۲ تلفن ۳۰۳۷۴۹
۳۱۲۴۶۷

گاز

ایران گاز
پخش گاز ۸۲۷۱۳۱
تعمیرات ۸۲۳۰۵۱ـ۵۳
قبول سفارش همه روزه از ۷ صبح الی ۱۱ شب
نمایندگی مرکزی خیابان شاهرضا شماره ۳۳۰

اساگاز
۸۲۴۰۲۱

BUTANE
شرکت بوتان
از ۷صبح تا ۹ شب
پخش گاز
۹۵۳۰۵۱

پرسی گاز
گازوسرویس
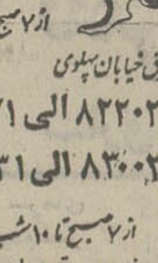
غرب خیابان پهلوی
۹۶۳۰۲۱ الی ۹۶۳۰۲۵
از ۷صبح تا ۷شب
شرق خیابان پهلوی
۸۲۲۰۲۵ الی ۸۲۲۰۲۱
۸۳۰۰۲۵ الی ۸۲۰۰۲۱
از ۷صبح تا ۱۰شب
تلفن مخصوص تعمیرات ۸۲۶۲۴۰

کلاس خیاطی
دوره جدید کلاسهای خیاطی کاخ دانش تشکیل میشود. کاخ دانش نماینده رسمی مدرسه گرلاوین پاریس در ایران است و به فارغ‌التحصیل پس از گذراندن امتحانات دیپلم گرلاوین پاریس داده خواهد شد. قبلا نامنویسی فرمائید.

کلاس تکنیسین برق و فشارقوی
دوره جدیدکلاس‌تکنیسین برق و مشار قوی از۱۶ر۱۱ر۵۰ تشکیل میشود. مجهزترین وسائل برای آموزش این فن دراین کلاس آماده گردیده است و استادان فارغ‌التحصیل از آلمان تعلیم دراین کلاس را بعهده خواهند داشت. قبلا نامنویسی فرمائید.

کلاس حسابداری‌ودفترداری دوبل
دوره جدیدکلاس‌حسابداری‌ودفترداری‌دوبل‌زیرنظر‌استاد محترم اقای محمد حمیدی تشکیل میشود. در این کلاس‌فن دفترداری و حسابداری را فرا خواهید گرفت . قبلا نامنویسی فرمائید.
کاخ‌دانش
خیابان نادری . پاساژ معتمد خیابان فرانسه . کوچه‌مرجان

Brand Managers

WE ARE a leading Iranian producer and distributor of different consumer goods products both for the domestic market and for exports.
WE ARE building up a marketing organization to fill the needs for our future expansion.
WE ARE looking for young and dynamic men with the following attributes:
1. Maximum age - 35.
2. Holding a university degree preferably in a business subject.
3. Previous business experience in the field of-marketing or sales desirable, but not essential.
4. Fluency in spoken and written Farsi and English.
5. The applicant must have completed his military service or must hold permanent exemption not granted on medical grounds.

The employment will be on full time basis.
The task of a brand manager is to handle the marketing of the brand or products assigned to him from the time the product is produced until it reaches the consumer. The task contains questions on packaging material, advertising, promotion, budgeting and sales forecasts.
The successful applicants will be trained over a period of six months.
Please send your applications in English, enclosing a recent photograph, giving full details of education and previous experience to:
P.O. BOX 703. TEHERAN.

مرکز صافکاری و رنگ پیکان
بهارمست
بچندنفر کارگر نقاش اتومبیل (باسابقه) نیازمند است
خیابان آیزنهاور نرسیده بمیدان شهیاد
تلفن : ۹۷۰۳۲۰

یك شرکت تولیدی بزرك به‌یکنفر مدیر نیازمند است
مسئولیتهای پست مورد نظر عبارتند از :
نظارت بر امور داخلی اداری سازمان
انعقاد پیمان جهت تهیه خدمات مورد لزوم
نظارت برانبار کالاهای ساخته شده
نظارت بر امور کانتین
حداقل شرایط‌لازم برای‌احراز پست عبارتند از:
دارابودن مدرك لیسانس در رشته مدیریت‌یا علوم اداری
تابعیت ایران
خاتمه خدمت وظیفه یا معافیت
حداقل ۵ سال تجربه در مشاغل مشابه
حداقل سن ۳۰ سال
آشنائی کامل (نوشتن و مکالمه) بزبانهای فارسی و انگلیسی
بتقاضاهای کسانی که فاقد شرائط فوق باشند ترتیب‌اثر داده نخواهد شد.
داوطلبین حائز شرایط میتوانند تقاضای خود را با درج مبلغ حقوق درخواستی و سایر شرایط به آدرس ذیل ارسال دارند.
صندوق پستی ۶۹۲ ـ قسمت ۱ . ام . ای

برنامه سینماها

★ **فرودگاه ـ رنگی ـ برت‌لنکستر ـ دین‌مارتین**
شهرفرنگ (۶۲۷۶۲۸۱) ۱۱ـ ۳۰ر۲ ـ ۵ ـ ۳۰ر۷ ـ ۱۰
★ **از عشق مردن ـ رنگی ـ آنی‌ژیراردو**
آتلانتیک (۶۲۷۱۷۱) ۱۱ـ ۳ـ ۱۵ر۵ـ ۳۰ر۷ـ ۴۵ر۹
★ **در تلاطم زندگی ـ رنگی ـ ریچارد چمبرلن**
رادیوسیتی (۴۳۳۲۰) ۱۵ر۱۱ـ ۳۰ر۳ـ ۳۰ر۵ـ ۳۰ر۷ـ ۴۵ر۹
★ **قصه عشق ـ رنگی ـ رایان اونیل ـ الی‌مك‌گروا**
دیاموند (۸۲۸۴۰۰) ۱۵ر۱۱ـ۳۰ر۳ـ۳۰ر۵ـ۳۰ر۷ـ۴۵ر۹
★ **نخستین شکوفه عشق ـ رنگی ـ جیانی‌موراندی**
شهرقصه (۶۲۷۲۹۰) ۱۱ـ۲ـ۴ـ۶ـ۸ـ۱۰
★ **تعقیب ـ رنگی ـ مارلون‌براندو**
امپایر (۶۲۳۹۴۲) ۱۵ر۱۱ـ۳ـ۱۵ر۵ـ۳۰ر۷ـ۴۵ر۹
★ **مقتول فراری ـ رنگی ـ لوئی‌دوفونس**
سینه‌موند (۴۸۳۲۲) ۱۱ـ ۳ـ ۵ـ ۷ـ ۹
★ **شهر وحشی ـ رنگی ـ چارلز‌برونسون**
گلدن‌سیتی (۶۱۳۲۶۹) ۳۰ر۱۱ـ ۳۰ر۳ـ۳۰ر۵ـ ۳۰ر۷ ـ۳۰ر۹
★ **خشم انتقامجو ـ رنگی ـ تارسیزیومیرا**
سانترال (۹۲۸۶۸۶) ۱۱ـ ۳ـ ۵ـ ۷ـ ۱۵ر۹
متروپل (۳۱۹۴۱۰) ۳۰ر۱۰ ـ ۳۰ر۲ـ ۳۰ر۴ـ ۳۰ر۶ـ ۴۵ر۸
رویال (۸۲۹۷۸۵) ۱۰ـ ۲ـ ۴ـ ۶ـ ۸ـ ۱۰
گلدیس (۶۲۸۷۱۳) ۳۰ر۳ ـ ۳۰ر۵ـ ۳۰ر۷
★ **وداع با اسلحه ـ رنگی ـ راك‌هودسن**
پولیدور (۴۲۶۳۱) ۱۵ر۱۱ـ۳ـ۱۵ر۵ـ۳۰ر۷ـ۴۵ر۹
★ **پائیز زیبا ـ رنگی ـ جینالولوبریجیدا**
ب . ب (۸۲۹۶۴۱) ۱۰ ـ۱۲ـ ۲ـ ۴ـ ۶ـ ۸
★ **راز درخت سنجد ـ فردین ـ ژاله سام**
اونیورسال (۹۲۶۹۵۳) ۱۱ـ ۳ـ۵ـ ۱۵ر۷ ـ ۳۰ر۹
پاسیفیک (۷۵۳۳۱۱) ۳۰ر۱۱ـ۳۰ر۳ـ۳۰ر۵ـ۳۰ر۷ـ۹۳۰
ایران (۳۱۶۳۵۴) ۳۰ر۱۰ ـ ۳۰ر۲ـ۳۰ر۴ـ۳۰ر۶ـ۳۰ر۸
موناکو (۷۹۵۵۷۶) ۱۰ـ۱۲ـ۲ـ۴ـ۶ـ۸
مراد (۷۵۳۳۸۲) ۹ـ۱۱ـ۳ـ۵ـ۷ـ۹
سابنا (۳۵۲۴۴۲) ۱۰ـ۱۲ـ۲ـ۴ـ۶ـ۸
تیسفون (۹۵۸۸۸۲) ۳۰ر۱۰ـ۳۰ر۲ـ۳۰ر۴ـ۳۰ر۶ـ۳۰ر۸
داریوش (۲۶۲۶۵) ۹ـ۱۱ـ۱ـ۳ـ۵ـ۷ـ۹
پرسپولیس (۵۸۱۰۸۳) ۸ـ۱۰ـ۱۲ـ۲ـ۴ـ۶ـ۸
کارون (۹۵۵۱۶۵)۱۰ـ۱۲ـ۲ـ۴ـ۶ـ۸
دریا (۷۹۱۷۴۶) ۹ـ۱۱ـ۱ـ۳ـ۵ـ۷ـ۹
مونت‌کارلو (۷۹۷۴۱) ۳۰ر۱۰ـ۳۰ر۲ـ۳۰ر۴ـ۴۵ر۶ـ۹
آستارا (۸۷۴۰۲۲) ۳۰ر۱۰ـ۳۰ر۲ـ۳۰ر۴ـ۳۰ر۶ـ۳۰ر۸
★ **محلل ـ نصرت کریمی ـ ایرن**
کاپری (۴۸۴۰۱) ۱۱ـ۱ـ۳ـ۵ـ۷ـ۹
نیاگارا (۶۶۵۳۰۷) ۱۱ـ۱ـ۳ـ۵ـ۷ـ۱۵ر۹
اروپا (۳۰۳۱۷۹) ۳۰ر۱۰ـ۳۰ر۲ـ۳۰ر۴ـ۳۰ر۶ـ۳۰ر۸
میامی (۷۵۴۳۲۹) ۱۱ـ۳۰ر۱ـ۴ـ۳۰ر۶ـ۹
سیلوانا (۳۹۳۷۷۷) ۳۰ر۱۰ـ۳۰ر۲ـ۳۰ر۴ـ۳۰ر۶ـ۳۰ر۸
الوند (۳۵۶۵۳۸) ۱۰ـ۱۲ـ۲ـ۴ـ۶ـ۸
سهیلا (۳۱۶۴۲۴) ۳۰ر۱۰ـ۳۰ر۲ـ۳۰ر۴ـ۳۰ر۶ـ۳۰ر۸
ارانوس (۲۷۹۷۱) ۱۰ـ۱۲ـ۲ـ۴ـ۶ـ۸
کیهان (۹۵۷۳۶۰) ۹ـ۱۱ـ۱ـ۳ـ۵ـ۷ـ۹
مارلیک (۹۶۳۶۱۶) ۳۰ر۱۰ـ۳۰ر۲ـ۳۰ر۴ـ۳۰ر۶ـ۳۰ر۸
سیلورسیتی (۸۶۱۲۰۵) ۳۰ر۱۰ـ۳۰ر۲ـ۳۰ر۴ـ۳۰ر۶ـ۳۰ر۸
★ **گناهکار نیویورك ـ رنگی ـ الیزابت تیلور**
تخت‌جمشید (۴۳۵۵۰) ۳ـ۵ـ۷ـ۹
★ **برای که قلبها می‌طپد ـ رنگی ـ پودی بنانی**
آسیا (۴۲۹۰۹) ۱۱ـ۱ـ۳ـ۵ـ۱۵ر۷ـ۳۰ر۹
رکس (۳۱۵۲۹۳) ۳۰ر۱۰ـ۳۰ر۲ـ۳۰ر۴ـ۳۰ر۶ـ۳۰ر۸
همای (۳۱۱۶۶۹) ۱۰ـ۱۲ـ۲ـ۴ـ۶ـ۸
المپیا (۹۵۶۷۹۶) ۹ـ۱۱ـ۱ـ۳ـ۵ـ۷ـ۹
ادئون (۳۱۸۱۱۸) ۹ـ۱۱ـ۱ـ۳ـ۵ـ۷ـ۹
فیروزه (۷۵۷۶۶۹) ۱۰ـ۱۲ـ۲ـ۴ـ۶ـ۸
رنگین کمان (۷۵۶۷۶۰) ۹ـ۱۱ـ۱ـ۳ـ۵ـ۷ـ۹
ماندانا (۷۹۹۸۲) ۱۰ـ۱۲ـ۲ـ۴ـ۶ـ۸
پاسارگاد (۷۹۲۷۸۲) ۱۰ـ۱۲ـ۲ـ۴ـ۶ـ۸
ژاله (۳۰۴۱۲۰) ۹ـ۱۱ـ۱ـ۳ـ۵ـ۷ـ۹
شهوند (۳۵۴۰۴۰) ۳۰ر۱۰ـ۳۰ر۲ـ۳۰ر۴ـ۳۰ر۶ـ۳۰ر۸
شرق (۵۴۰۲۴) ۹ـ۱۱ـ۱ـ۳ـ۵ـ۷ـ۹
توسکا (۵۸۵۴۴) ۱۰ـ۱۲ـ۲ـ۴ـ۶ـ۸
لیدو (۹۵۱۲۸۲) ۹ـ۱۱ـ۱ـ۳ـ۵ـ۷ـ۹
چرخ و فلک (۹۵۰۵۵۸) ۱۰ـ۱۲ـ۲ـ۴ـ۶ـ۸
★ **کوگان ـ رنگی ـ کلینت ایستوود**
ابفل (۳۱۱۴۷۷) ۱۰ـ۱۲ـ۳ـ۵ـ۷ـ۹
★ **مردی پشت در ـ رنگی ـ چارلز‌برونسون**
ری (۲۲۵۷۸) ۹ـ۱۱ـ۱ـ۳ـ۵ـ۷ـ۹
فردوسی (۳۱۵۷۸۴) ۱۰ـ ۱۲ـ ۲ـ ۴ـ ۶ـ ۸
★ **خانه ورق ـ رنگی ـ جرج‌پپارد ـ اورسن‌ولز**
ریولی (۷۵۷۷۷۷) ۱۱ـ ۳۰ر۳ـ ۳۰ر۵ـ ۳۰ر۷ـ ۳۰ر۹
★ **دلار یا دینامیت ـ رنگی ـ جیمزاستوارت**
پارامونت (۴۸۳۲۱) ۱۵ر۱۱ـ ۳۰ر۳ـ ۳۰ر۵ـ ۳۰ر۷ـ ۳۰ر۹
★ **کندی ـ رنگی ـ مارلون براندو ـ ریچاردبرتون**
سینما ونک (۶۲۹۰۱۶) ۱۱ـ۱۵ر۳ـ۳۰ر۵ـ۴۵ر۷ـ۱۰
★ **سرانجام‌یك‌عشق ـ رنگی ـ هورست‌بوخهولتز**
مولن‌روژ (۷۵۲۹۲۹) ۱۵ر۱۱ـ ۳۰ر۳ـ ۳۰ر۵ـ ۳۰ر۷ ـ۳۰ر۹
دیانا (۴۷۳۶۵) ۱۱ـ ۳۰ر۳ـ ۳۰ر۵ـ ۳۰ر۷ـ ۳۰ر۹
مهتاب (۴۷۷۷۷) ۳۰ر۱۰ـ ۳ـ ۵ـ ۷ـ ۹
کریستال (۳۱۷۶۷۵) ۳۰ر۱۰ ـ۳۰ر۲ـ ۳۰ر۴ـ ۳۰ر۶ـ ۳۰ر۸
اسکار (۹۵۰۸۹۸) ۱۰ـ ۳۰ر۲ـ ۳۰ر۴ـ ۳۰ر۶ـ ۳۰ر۸
★ **نیرنك بازان ـ رنگی ـ استیومك کوئین**
کسری (۸۲۶۹۳۹) ۳۰ر۱۰ـ ۲ـ ۴ـ ۶ـ ۸ ـ۱۰
★ **کازینو رویال ـ رنگی ـ اورسولاآندرس**
دراپوین ونك (۶۲۲۵۵۷) ۳۰ر۵ـ۳۰ر۷ـ۳۰ر۹
★ **خدمتکار ـ رنگی ـ اولایاکوبسون ـ دانیل‌ژلن**
بولوار (۶۶۰۲۹۲) ۱۱ـ۲ـ۴ـ۶ـ۸ـ۱۰
★ **دو فرزند ـ رنگی ـ راجندراکومار**
دنیا (۳۹۳۸۱۲) ۳۰ر۱۰ـ ۱ـ ۳۰ر۳ـ ۶ـ ۳۰ر۸
★ **وقت ـ رنگی ـ سونیل‌دات ـ سادنا**
حافظ (۳۹۱۰۷۴) ۳۰ر۱۰ـ ۱ـ ۳۰ر۳ـ ۶ـ ۳۰ر۸
★ **دختر وایان ـ رنگی ـ رابرت میچم**
پلازا (۴۴۲۵۵) ۳۰ر۱۰ ـ ۲ ـ ۳۰ر۵ ـ ۹
★ **یکی برای دیگری ـ رنگی ـ ژان‌سورل**
تاج (۳۱۳۸۶٤) ۳۰ر۱۰ـ۲ـ۴ـ۶ـ۸ـ۱۰
★ **کوچه‌مردها ـ فردین ـ امین امینی**
خورشید نو (۳۹۳۵۷۸) ۹ـ۱۱ـ۱ـ۳ـ۵ـ۷ـ۹
★ **آدمك ـ رنگی ـ زری خوشکام**
ماژستیک (۶۶۸۴۶۱) ۱۱ـ۳ـ۵ـ۷ـ۹
★ **دراکولا خونخوار شب ـ رنگی ـ کریستوفرلی**
پارک (۳۱۹۶۳۷) ۹ـ۱۱ـ۱ـ۳ـ۵ـ۷ـ۹
★ **بازگشت ۷دلاور ـ رنگی ـ مرك دوبار درمیزند**
ستاره (۵۳۹۷۲۱) ۹ـ ۱۱ـ ۱ـ ۳ـ ۵ـ ۷ـ ۹
★ **دانه های شن ـ رنگی ـ استیومك‌کوئین**
پردیس (۳۰۴۲۵۹) ۹ـ۱۲ـ۳ـ۶ـ۹
★ **باندولرو ـ زن و قمار باز**
البرز (۳۰۴۲۵۸) ۳۰ر۸ـ۱۲ـ۳۰ر۳ـ۷ـ۳۰ر۸

سانس انگلیسی
گلدیس ساعت ۳۰ر۹ (خشم انتقامجو)
دراپوین ونک ۳۰ر۵ ـ ۳۰ر۷ ـ ۳۰ر۹ فیلم (کازینو رویال)

★ **تئاترها**
تالار ۲۵ شهریور ـ فرفره‌ها و سگی در خرمن جا
علی‌نصیریان ـ چهره‌آزاد (کارگردان‌جوانمرد)
شروع ۱۵ر۸ تلفن ۲۵۴۴۴
تالار فردوسی دانشگاه تهران ـ کرگدن

ازخبرنگاران اطلاعات در شوشتر ــ اهواز ــ تبریز و . . . زیر آسمان کبود
منابع خارجی

حاشیه پرداز

مزایده و مناقصهٔ قلابی

هادی خرسندی

اول یک لطیفه : (فکر نمی‌کنم شنیده باشید)

در یک حراج ، یک طوطی را به‌مزایده گذاشته بودند و رویش تبلیغ می‌کردند که بخوبی حرف می‌زند . حراج طوطی‌از۱۰۰ تومن شروع شد . علاقمندان حاضر در مزایده ، هرکدام بفراخور بودجه، مقداری رقم بهای طوطی را بالا بردندتاآینکه قیمت طوطی به هزار تومن رسید و آدمی که خیلی علاقه به طوطی‌سخنگوداشت، حاضر شد آنرا بخرد که باز یکنفر گفت هزار و پانصد تومن . آقای «طوطی دوست» گفت دو هزار تومن ! باز صدا آمد که دو هزار و پانصد تومن ! همینطور قیمت طوطی ، پانصد تومن ، پانصد تومن به ده هزارتومن رسید و بالاخره آن آقای طوطی دوست ، ده هزار تومن داد و طوطی را خرید و با اشتیاق فراوان به خانه‌اش برد ، اماهرچه به پای طوطی نشست، جیک جناب طوطی درنیامد و یک کلمه هم حرف نزد ! آقای طوطی دوست عصبانی قفس طوطی را در دست گرفت و باو گفت مرد حسابی ! من ده هزار تومن برای تو پول داده‌ام ولی از آنروز تا بحال ندیده‌ام حتی یک کلمه حرف بزنی .

جناب طوطی ، کمی جابجا شد ویا لحن عاقل اندر سفیه گفت «زکی ! پس کی بود مرتب نرخ مزایده را بالا می‌برد ؟»

★★★

یکی از دوستان ضمن نقل این لطیفه ، گفت‌فلانی، یک‌چیزی‌هم درباره این‌مزایده‌ها بنویس ! می‌بینی آش آنقدر شور بوده که طوطی‌ها هم راه کلک زدن در مزایده را پیدا کرده‌اند . گفتم دوست عزیز . این که تو گفتی ، لطیفه بود و واقعیت نداشت. گفت ولی کلک زدن و زد وبندکردن درمناقصه‌ها و مزایده‌ها ، واقعیت دارد .

دراینجا، یکی از همکاران حی‌وحاضر، بعنوان «شاهد» وارد صحبت شد و گفت هفت هشت سال قبل یکی از دوستانم شهردار شهری بود . من برای دیدن او به آن شهر رفته بودم و خدمت جناب شهردار که رسیدم ، پس از احوالپرسی و چاق سلامتی ، یک آگهی مناقصه اسفالت جلوم گذاشت و گفت در این مناقصه شرکت‌کن! گفتم من نه اسفالت کارم نه مقاطعه‌کار . و نه چیزی سردرمی‌آورم . ولی جناب‌شهردار بازهم اصرار کرد و یک کاغذ که مارک یک شرکت ساختمانی داشت ، جلوم گذاشت و گفت بنویس با فلان مبلغ در این مناقصه شرکت می‌کنم !

همکار محترم گفت من هم بی‌خبر ازهمه جا ، پیشنهاد مناقصه‌را نوشتم ودادم دست جناب شهردار . چند روز بعد در هتل بودم که یکنفر آمد و بیست هزار تومن گذاشت کف دست من و گفت‌ازپیشنهادات صرفنظر کن و من بی‌خبر از همه جا گفتم‌چشم! بعد هم بیست هزار تومن را با جناب شهردار نصف کردیم !

البته بنده بروی همکار عزیز نیاوردم که خودش چرا شریک جرم شد ، و دوستی که لطیفه برایم تعریف کرده بود ، با شنیدن این ماجرا بیش از پیش اصرار کرد که مطلب تند و تیزی درباره اینجور معاملات بنویسم . گفتم ، رفیق جان ! من فقط همین لطیفه را می‌نویسم تا مردم بخندند . چون اینروزها ، همه درد های ما به یک لطیفه ختم می‌شود ،و لطیفه را که شنیدیم ، انگار که همه مسائل حل شده .

عروس خانه آوردند ومرده بگورستان بردند!

شوشتر ــ حسام ۴۹ ساله ، در بستر بیماری بودکه پسر جوانش مسلم را صدا زد وبه او گفت :

ــ پسرم ، حس میکنم دیگر از این بیماری نجات‌پیدا نمی‌کنم . اینست که میخواهم عروسی‌ات را با نامزدت‌جلو بیندازی تا هرچه زودتر تو و عروسم را دست بدست بدهم ، چون می‌ترسم بمیرم و این آرزو بدلم بماند ...

مسلم هرچه کرد نتوانست در مقابل اصرار پدرش مقاومت کند و بالاخره تسلیم شد ...

شب عروسی رسید و اقوام داماد به خانه عروس رفتند و اورا با ساز و آواز و رقص و پایکوبی بطرف خانه داماد آوردند . ولی وقتی جلو خانه رسیدند هرچه انتظار کشیدند از کسی که قرار بود جلوی پای عروس گوسفندی را قربانی کند خبری نشد ... و یکباره همه شنیدند که از داخل خانه ، صدای گریه وشیون‌می‌آید...

چند لحظه بعد داماد بجای اینکه بالای بام برود و طبق رسوم شوشتری‌ها برسر عروس نقل بپاشد با چشمان گریان بیرون آمد و گفت :

ــ عروس را آهسته بخانه بیاورید ، چون پدرم در آخرین لحظات وصیت کرد که بهیچ دلیلی عروسی را بهم نزنیم ... ولی دسته ارکسترا پی کارشان‌بفرستید وبجای آنها چند قاری و روضه خوان بیاورید ... آخر پدرم آرزوی دیدن عروسی مرا بگور برد ...

زن ایرانی ، پیاده بدور دنیا می گردد!

خانم صغری علی آبادی

اهواز ــ یك زن ایرانی ، بنام صغری علی آبادی ، ۳۶ سال پیش تصمیم گرفت دوردنیا را باپای پیاده طی کند و دراین مدت ، به ۵۲ کشور جهان سفر کرده است .

صغری که از جثه‌ای قوی برخوردار است و بسیار شادابمی نماید ، بمزبان انگلیسی بخوبی صحبت میکند و باچند زبان دیگر دنیا نیز تااندازه‌ای آشناست. او میگوید :

ــ ۳۶ سال است که پیاده راه می روم و دراین مدت ، جز کشور چین و شوروی ، و قاره آفریقا و قسمتی از آمریکا ، تمام دنیا را گشته‌ام ، و در طول ٤ سال آینده نیز ، بقیه دنیا را پیاده طی خواهم کرد . بنظر من یك زن میتواند درطول ۴۰ سال ، همه دنیا را بآپای پیاده بگردد .

صغری، که پس‌از ۳۶ سال‌جهانگردی تصمیم گرفته است به دور ایران نیز سفر کند ، این سفر خود را از میدان ششم بهمن اهواز شروع کرد وگفت :

ــ برای سفر بدور ایران باید ۱۶ هزار کیلومتر راه بروم . و مطمئنم که این‌راه‌را فقط درمدت ۷ ماه طی خواهم کرد .

او میگوید :

ــ علیرغم تمام خطراتی‌که‌سرراه من قرار داشت ، اکنون به پیروزی‌رسیده‌ام و ثابت کرده‌ام که زنان ، در هیچ‌کاری کمتراز مردان نیستند و شایدهم‌دربسیاری از موارد ، خیلی باشهامت‌ترند !

نامزدهای قلابی!

سارق دوربین چهارهزار تومانی !

تبریز ــ در روزهای اخیر که سرمای تبریز به اوج‌خود رسیده است ومردم‌کمتر از خانه های خود بیرون می‌آیند، کارکسبه تبریز بنحو محسوسی کساد شده است ، مخصوصا کار عکاس‌ها ، چون در این سرمای سخت کمتر کسی بفکر تهیه عکس می‌افتد .

اما در همین سوز و سرما ، دختر وپسر جوانی به یکی از عکاس های خیابان‌پهلوی تبریز مراجعه کردند و از عکاس خواستند که بعنوان یادگاری روزهای‌خوش‌نامزدی، از آنها عکس زیبائی بگیرد . عکاس که از رسیدن ناگهانی مشتری پس از چند روز ، بسیار خوشحال شده بود ، ذوق زده از مغازه بیرون آمده برای نامزد ها یجوان ، سفارش چای بدهد ... بعد به مغازه‌برگشت و از دختر و پسر جوان عکس گرفت وآندو پس از دادن یکصد ریال بیعانه ، از عکاسی خارج شدند .

ولی ، چند دقیقه بعد ، مشتری دیگری وارد مغازه شد ، و این بار ، وقتی‌عکاس سراغ دوربین چهار هزارتومانی‌خود رفت، یکباره متوجه شد که از دوربین خبری نیست . عکاس ، ابتدا به مشتری دوم که مرد جوانی بود مشکوک شد ، ولی وقتی‌او لباس های خود را از تن درآورد و عکاس مطمئن‌شدکه وی دزددوربین نیست ، ناگهان دست بروی دست کوفت وبا افسوس گفت:

ــ کار ، کار آن نامزدهای قلابی‌است... جستجو ، برای یافتن نامزدهای قلابی، هنوز به نتیجه‌ای نرسیده است .

گوناگون

قطع برق چهار کودك را خفه کرد !

لینگن ــ (آلمان غربی) ــ رویتر ــ چهار کودک خردسال براثر دود ناشی از آتش‌سوزی در اطاق خواب خفه شدند. هنگام حادثه والدین کودکان در خانه همسایه میهمان بودند. پلیس منطقه گفت براثر تاخیر در پرداخت قبض برق ، مامورین برق خانه را قطع کرده بودند و ساکنان ناگزیر شمع روشن کرده بودند . سرایت شعله شمع به در کمد اطاق خواب کودکان علت آتش سوزی تشخیص داده شد.

خودکشی کودك ۱۲ ساله

سئول (رویتر) ــ کودک ۱۲ ساله‌ای زیر تاثیر قهرمان‌یک کتاب کمدی خود را حلق‌آویز کرد شخصیت کتاب کمدی ، در خلال داستان به زندگی خود خاتمه میداد و باز به اراده خود زنده میشد و بمیان مردم بازمیگشت.

کودک کره‌ای پوانگسوب چانک نام داشت و در کلاس ششم‌ابتدائی درس میخواند . والدین او به پلیس گفتند اوقبلا چندبار کشتن خود را تمرین کرده بود و این‌بار با شال‌گردن مادرش بزندگی خود خاتمه داد تا مانند قهرمان کتاب بازخود را زنده کند.

طب سوزنی

واشنگتن ــ پروفسور «پل‌وایت» متخصص معروف‌بیماری های قلبی در امریکا اظهار داشت که پزشکان امریکائی و چین مشترکا درباره نتایج سوزن‌زنی‌درعملیات جراحی بجای‌استفاده از شیوه‌های بیهوشی معمولی ببررسی پرداخته‌اند.

دکتر وایت در یک مصاحبه مطبوعاتی‌اظهار داشت که‌در سفری که اخیرا همراه دو تن از پزشکان امریکائی به چین انجام داد پزشکان چینی درخواست کردند که با همکاری آنها مطالعاتی درباره مکانیسم روانی شیوه سوزن‌زنی در عملیات جراحی بعمل آید.

دزدها ، مشاور کمپانی شدند !

نیوجرسی ــ یك کمپانی بزرك صاحب چندین سوپر مارکت درشهر های بزرك امریکا ، چند دزد را که از زندان خارج شده‌اند ، استخدام کرد تا بعنوان مشاورین کمپانی ، بخدمت مشغول شوند !

این دزد ها به این منظور استخدام شده‌اند که راههای جلوگیری از دزدی کالای سوپرمارکتها را نشان دهند .

سخنگوی کمپانی مزبور اعلام کرد که هرروز ، مشتریان مقدار زیادی از کالا های آنان را به سرقت می برند و به آنها زیان قابل ملاحظه‌ای وارد می آورند و دزد های استخدام شده ، درجلوگیری از این دزدیها میتوانند بسیار موثر باشند .

کهن سالترین ژاپنی مرد

کوب (ژاپن) ــ رویتر ــ ایساکو تاکادا کهن‌سالترین فرد ژاپن ،امروز در سن ۱۰۸ سالگی زندگی را بدرود گفت .

کرگدن

نمایشنامه کرگدن که بعلت بیماری یکی از بازیگران موقتا متوقف شده بود از تاریخ یکشنبه ۱۷ بهمن ماه جاری‌درتالار فردوسی دانشکده ادبیات دانشگاه تهران ادامه میابد .

بلیط هائی که قبلا تهیه شده است به ترتیب زیر معتبر خواهد بود :

یکشنبه ۱۰ بهمن ماه در تاریخ یکشنبه ۱۷ بهمن ماه
دوشنبه ۱۱ بهمن ماه در تاریخ دوشنبه ۱۸ بهمن ماه
سه شنبه ۱۲بهمن ماه در تاریخ سه شنبه ۱۹ بهمن ماه
چهارشنبه ۱۳ بهمن ماه در تاریخ چهارشنبه ۲۰ بهمن ماه
پنجشنبه ۱۴ بهمن ماه در تاریخ پنجشنبه ۲۱ بهمن ماه
شروع : ۸ ½ بعداز ظهر ــ جمعه ها فقط یك نوبت ــ ۵بعداز ظهر ۰ م الف ۱۴۳۴۴

آ ــ ۷۸۱۵۲

اغاز چهارمین هفته نمایش در سینما

شهر قصه
نمایش دهنده آثار سینمائی برتر
(عباس‌آباد جنب سینما شهر فرنگ ــ تلفن ۶۲۷۲۹۰

جیانی موراندی
استفانیا کاسیتی
فرانکو فابریتسی
نیکولتا ماکیاولی
درآخرین شاهکار
پیترو جرمی

نخستین شکوفه عشق
رنگی ــ ایستمن کالر
LE CASTAGNE SONO BUONE
پخش ازکمپانی کلمبیا
(شاه‌بلوط های خوب‌هستند)
سانسها ۱۱صبح ۲ــ۴ــ۶ــ ۸ ــ ۱۰ بعد از ظهر

قسمت پوشاك
فروشگاه بزرگ پارس
پس فردا
افتتاح میشود

فروشگاه بزرگ پارس
بدون حراج
برای یکسال تخفیف بگیرید
به کسانیکه از روز ۱۵ بهمن تا ۲۰ بهمن از
فروشگاه بزرگ پارس
خرید کنند کارت عضویت با تخفیف
مخصوص یکساله تقدیم میگردد.
فروشگاه بزرگ پارس
آیزنهاور ــ چهارراه اسکندری

خانم ... برای شما
در فروشگاه بزرگ پارس ۱۵ بهمن

آقا ... برای شما
در فروشگاه بزرگ پارس ۱۵ بهمن

دختر خانم ... برای شما
در فروشگاه بزرگ پارس ۱۵ بهمن

آقا پسر ... برای شما
در فروشگاه بزرگ پارس ۱۵ بهمن

حالا دیگه ..... هرچی بگی میارزه
بشکن!

حالا دیگه ..... هرچی بگی میارزه
بشکن!

دنیای ورزش

روزهای شنبه منتشر می‌شود

براساس انعقاد موافقتنامه ایران وبلغارستان

همکاریهای اقتصادی ایران و بلغارستان توسعه‌می‌یابد

نفت ـ پنبه ـ توتون و پوست به بلغارستان صادر میشود

برای استفاده از امکانات دو کشور ایران و بلغارستان در زمینه کشاورزی ـ دامداری و دامپروری و اصلاح نباتات یك موافقت نامه همکاری ظهر دیروز بین آقای مهندس منصور روحانی وزیر کشاورزی و سرپرست وزارت منابع طبیعی وآقای ولکان شویف وزیر کشاورزی و صنایع غذائی بلغارستان بامضاء رسید.

آقای ولکان شویف وزیر کشاورزی بلغارستان قبل از امضای موافقتنامه کشاورزی بین ایران و بلغارستان با آقای نخست وزیر ملاقات کرد ،در عکس آقای مهندس منصورروحانی وزیر کشاورزی نیز دیده میشود .

هدف از انعقاداین قرارداد همکاری نزدیك در رشته های کشاورزی ودام‌ـ پروری دو کشور در چهارچوب امکانات و قوانین و مقررات دو کشور می‌باشد که این همکاری را توسعه‌دهد .

موافقت نامه ایران و بلغارستان در ۸ماده و ۸ بند تنظیم شده است که‌اهم همکاریهای دو کشور را در زمینه‌اصلاح نباتات در امر اصلاح بذور و مطالعه در امر موکاری وزراعت دیم گندم و جو ـ دامپروری و بهبود نژادگاو از نظرشیرو گوشت و استفاده از نظر کارشناسان بلغاری در امر تهیه پنیر برای آموزش بخش خصوصی و تخصیص دوره های کوتاه مدت برای کارآموزی افراد و کارشناسان ایرانی و اعزام کارشناسان بلغاری بایران ودریافت لوازم آزمایشگاهی و کشاورزی و بذور اصلاح شده است.

تامین هزینه

هزینه مربوط به تحویل کارگاهها وکارخانه ها و ادوات کشاورزی برطبق موافقت‌نامه فوریه ۱۹۶۷ از اعتبار ده میلیون دلاری که ازطرف دولت‌بلغارستان تامین شده است پرداخت خواهد شد .

اظهارات ولکان‌شویف

قبل از امضای موافقت نامه همکاری، آقای ولکان شویف اظهار داشت : مطلب مهم توسعه روابط ایران و بلغارستان است که دارای منافع مشترك اقتصادی می باشند . این قرارداد طویل‌المدت‌بوده برای مدت دهسال آینده تنظیم می ـ شود .

وزیر کشاورزی و صنایع غذائی در مورد همکاری های دو کشور در زمینه احداث سد های کوچك اشاره کرد و اضافه نمود چون بلغارستان در زمینه‌تهیه پنیر تجربیات کامل و کافی دارد و در ایران شرایط توسعه آن فراهم است . چند متخصص بلغاری در اختیار وزارت کشاورزی قرار داده خواهد شد وهمچنین کارشناسانی جهت پرورش دام به‌ایران اعزام خواهند شد .

در زمینه تولید سبزیجات گران‌قیمت وزیر کشاورزی بلغارستان افزود برای کشت گوجه فرنگی و توت فرنگی و موکاری نیز کارشناسان بلغاری بایران مسافرت خواهند کرد .

متقابلا دولت ایران صادراتی ازقبیل پنبه ـ نفت ـ توتون و پوست‌به‌بلغارستان خواهد داشت .

تعیین میزان صادرات

آقای مهندس منصور روحانی در مورد صادرات ایران به بلغارستان‌گفت میزان صادرات و نوع آن هر سال در کمیته‌ای که با شرکت نمایندگان دو طرف تشکیل میشود مورد توافق قرار خواهد گرفت و براساس آن صادرات انجام میشود .

تفسیر اقتصادی

دکتر حسین پیرنیا

بابودجه امسال :

زندگی طبقات کم درآمد بهبودی یابد

بودجه ٥٤ میلیارد تومان دولت مورد بحث‌محافل سیاسی و مالی کشور است راجع به بودجه سال آینده خبرنگار اقتصادی ما با آقای دکتر حسین پیرنیا که از شخصیت های صاحب نظر در مسائل مالی و اقتصاد است مصاحبه‌ای بعمل آورده است که ذیلا درج میشود.

آقای پیرنیا نظرات خود رادرباره بودجه سال آینده چنین توجیه و تشریح کرد:

ـ طبق این بودجه دولت برای مخارج اداری ، دفاعی ، امنیتی، فرهنگی و عمرانی روزی ۱۵۰ میلیون تومان پرداخت میکند این پرداختها درمقابل خرید کالاها و خدمات بخانواده و موسسات اقتصادی عاید میشود.

دولت به تعداد زیادی کارمند ، کارگر ، معلم و افسر و مهندس و پزشگ و سایر کارکنان حقوق ماهانه میپردازد آنان با حقوقهای دریافتی غذا و پوشاک و مسکن و خدمات‌فرهنگی و بهداشتی از بازار خریداری میکنند.

همچنین برای طرحهای سد سازی و خانه‌سازی‌و ایجاد کارخانه و بندرسازی و غیره ازبازار ماشین‌آلات و مصالح ساختمانی و خدمات مهندسی‌مشاور خریداری مینماید. مجموع این خریدها باعث افزایش تقاضا برای کالاها و خدمات و توسعه میزان فروش و بالنتیجه رونق اقتصادی میگردد.

سئوال شد آیا پرداخت روزی ۱۵۰ میلیون تومان برای خرید کالاها و خدمات سبب افزایش سریع سطح عمومی‌قیمتها یعنی پیدایش وضع تورمی در اقتصاد ایران نمیشود ؟ گفت:

در اولین برخورد با بودجه ، فوری چنین خطری جلب توجه میکند و بنظر می‌آید که بودجه پیشنهادی آثار تورمی شدید دارد ، بویژه آنکه بودجه متضمن کسر بودجه‌ای‌معادل ۸۷۰ میلیون تومان است، که از طریق وام تامین میشود وکسر بودجه اصولا از عوامل مهم تورم است. دیگر آنکه سهم‌مالیات های مستقیم از کل بودجه نسبتا قلیل است ولی این نگرانی با مطالعه بیشتر در یکی از مشخصات اساسی بودجه بزودی منتفی میشود. افزایش سریع تولید و صادرات نفت‌وافزایش قیمت نفت و تحصیل اضافه قیمت درمقابل کاهش دلاردرآمد دولت را از نفت به میزان قابل توجهی افزایش داده است . درآمد دولت از نفت به ارز عاید ایران میگردد و اقتصادایران از نعمت داشتن یک درآمد ارزی هنگفت منتفع است. درآمد ارزی هنگفت سلاح نیرومندی در دست دولت برای مبارزه با تورم میباشد.

هر موقع قیمت کالا یا خدمتی ازحد معین تجاوز کند، دولت میتواند ورود آنرا آزاد سازد و ارز کافی برای اخذ چنین تصمیمی دراختیار دارد.

درآمد ارزی ایران در سال آینده چنان است که دولت میتواند بجای اینکه مانند گذشته در اجرای سیاست استفاده از درآمد ارزی برای مبارزه با تورم تصمیمات منقطع بگیرد، یک روش منظم و مداوم در اجرای این سیاست اعمال نماید.

با درآمد ارزی که‌دولت ایران‌دراختیار دارد نگاهداشتن قیمت کالاها و خدمات در سطح بین‌المللی کار آسانی خواهد بود، حتی دولت میتواند نرخ دلار رامطابق ارزش بین‌المللی کنونی یعنی معادل ٦۹ ریال پنج ماه قبل تعیین کند.

چنین تصمیمی یک تصمیمضد تورمی اساسی خواهد بود و باعث افزایش عرضه کالاها در بازار ایران و تنزل قیمت‌ها و رفاه بیشتر طبقات حقوقبگیر و مزدبگیر خواهد شد.

عامل ضد تورمی مهم دیگر در سال آینده عمل خواهد کرد، افزایش قابل توجه محصولات کشاورزی است که‌زمستان پر برف و بارندگی جاری بدنبال خواهد آورد. بطور خلاصه بودجه پیشنهادی باعث رونق و کسب وکار و منفعت بیشتر شرکتها و موسسات و کسبه خواهد شد.

درصورتی که از درآمد ارزی برای جلوگیری از تورم بطور کامل استفاده شود نتیجه اجرای بودجه ، رفاه بیشتر طبقات کم‌درآمد خواهد بود. طبقه حقوقبگیر و مزدبگیر درآمد بیشتر بدست خواهد آورد، بدون اینکه قیمت‌ها افزایش مهمی داشته باشد. ولی درمورد اخیر همانطور که اشاره شد، نیل بدین هدف مستلزم حسن اداره و حسن استفاده از درآمد ارزی کشور است.

رونق بازار کشمش صادراتی

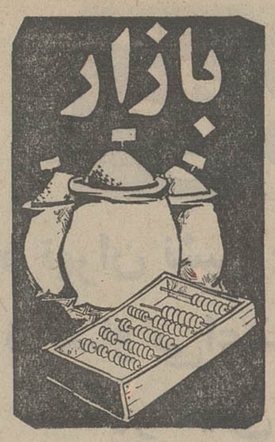

معاملات در بازار کشمش رونق داردوظرف چندروز گذشته مقداری کشمش بوسیله تجار صادر کننده با کشور های اروپای غربی از جمله انگلستان و آلمان غربی معامله شده است قیمت کشمش های معامله شده ،هر تن سیف بنادر آلمان غربی و انگلستان ۲۸۰ تا ۳۰۰ دلار است که از نظر صادر کنندگان قیمتی است مطلوب، برای کشمش صادراتی ایران .

از محصول کشمش امسال ظرف یك‌ماه گذشته بیش از ده هزار تن به شوروی فروخته شده و ٦ هزار تن نیز با کشور های اروپای غربی معامله گردیده است . بطور کلی از محصول امسال کشمش تا کنون در حدود ۲۲ هزار تن بفروش رفته است که در حال حاضر تجارصادر کننده مشغول ، صدور آن میباشند امروز در بازار گفته شد که حداکثر موجودی کشمش باقی مانده امسال‌حدود ۱٤ هزار تن است که برای صدور این مقدار جای‌هیچ گونه نگرانی برای صادر کنندگان این محصول نیست .

رونق معاملات صادراتی و مطلوب بودن کشمش بازار های جهانی برای جذب کشمش ایران ، سبب شده که قیمت این کالا افزایش یابد و از بابت فروش آن ارز بیشتری عاید کشور شود .

قیمت انواع کشمش صادراتی امروز در بازار بدین قرار بود :

کشمش مراغه هر جعبه ۱۲٫٥ کیلوئی ۲۲۰ ریال.
کشمش رضائیه هر جعبه ۱۲٫٥ کیلوئی ۲۱۵ ریال.
کشمش ملایر هر جعبه ۱۲٫٥ کیلوئی ۲۲٥ ریال .
کشمش قزوین هر جعبه ۱۲٫٥ کیلوئی ۲۲۰ ریال .
قیمت کشمش مراغه و رضائیه باز (بدون‌جعبه) کیلوئی ۱۳ تا ۱۳٫٥ ریال ، که ظرف چند روز گذشته هر کیلو یك تا یك و نیم ریال ترقی کرده است .

قیمت کشمش قوچان هر کیلو ۱۲٫٥ ریال .

بازار شهرستانها

بازار کرمانشاه:

روغن حیوانی کرمانشاهی هر کیلو ۲۲٥ ریال ، سقز سفید کیلوئی۸٥ تا ۸۸ ریال ـ پوست گاو خشك کیلوئی ۳۲تا ۳۳ ریال ـ پوست گوسفندی جلدی از ۱۸۰ تا ۲۰۰ ریال پوست بزی جلدی ٦۰ تا ٦۲ ریال ، روده گوسفندی رشته‌ای ٥۰ ریال ـ روده بزی رشته‌ای ۲۰ ریال ـ مغزبادام شیرین کیلوئی ۱۲۰ تا ۱۳٥ریال ـ مغز گردو کیلوئی ۸۰تا ۸٥ ریال برگه جوالی کیلوئی ۱٦تا ۱۸ ریال ، برگه جعبه‌ای کیلوئی ۱۹۰ تا ۲۲۰ ریال ، کشمش کیلوئی ۱۸٥تا ۲۲۰ ریال پسته کیلوئی ۱۲٥ تا ۱۳۰ریال ـ کتیرای سفید مفتولی کیلوئی ٥۰۰ تا ٥۷۰ ریال ، کتیرای چاقوبر کیلوئی ۱۲٥ تا ۱٤٥ ریال ، کتیرای اره‌بر کیلوئی ۱۱۰ تا ۱۲٥ ریال ، قند کله شاه‌آباد کیلوئی ۲٦ریال، قند کله شهری کیلوئی ۲٥ ریال ، قند گلوخه کیلوئی ۲٤ ریال ، قند حبه‌ای کیلوئی ۲٦ ریال ، شکر بیستون کیلوئی ۲۷ریال ، چای داخله کیلوئی ۱۰۰ تا ۱٥۰ ریال ـ چای مخلوط کیلوئی ۱۸۰ تا ۲٦۰ ریال ، چای خارجه کیلوئی ۲۷۰ تا ٤۰۰ ریال ، پشم سفید گرمسیری کیلوئی ۷۷ریال ، پشم سفید ییلاقی کیلوئی ۷٤ ریال .

محصولات حیوانی در بازار همدان :

پوست گوسفندی جلدی ۱٤۰ ریال پوست بزی جلدی ٦۰ریال ، پوست گاومیش کیلوئی ۲٥ ریال ، پوست گاوخشك کیلوئی ۳۲ ریال ، چرم ساخت‌همدان کیلوئی ۱۰۰تا ۱۲۰ ریال پشم سفید شسته کیلوئی ۱۳۰ ریال ، پشم سفید الوان شسته کیلوئی ۱۱۰ ریال ، پشم نشسته کیلوئی ۷۳ ریال ، موی بز کیلوئی ۲۰ ریال ، پیه گداخته کیلوئی ۳۲ ریال ، مازوج کیلوئی ۳۰ریال روده ساخته شده گوسفندی ۱ رشته ٤۷ ریال ، روده ساخته شده بزی ۱ رشته ۳٥ ریال روغن خوراکی حیوانی کیلوئی ۱۹۰ تا ۲۲۰ ریال ، کشك کیلوئی ۲۸ تا ۲۹ ریال سیب زمینی کیلوئی ۸ تا ۱۰ریال.

تهران‌اکونومیست ۲۰ ساله شد

مجله اقتصادی تهران ـ اکونومیست اخیرا وارد بستمین سال حیات مطبوعاتی خود شد و بهمین مناسبت مجلس دوستانه‌ای دردفتراین مجله تشکیل شد که درآن مدیر ، سردبیر، اعضای‌هیئت تحریریه و کارکنان مجله شرکت داشتند .

بیستمین سالگرد انتشار مجله تهران اکونومیست را به آقایان دکتر باقر شریعت‌ومهدی بهشتی‌پور ، مدیر و سردبیر مجله تهران ـ اکونومیست و اعضای هیات تحریریه این مجله تبریك‌می گوئیم و ادامه خدمت‌موفقیت آمیز مطبوعاتی آنان را آرزو میکنیم .

معاملات بورس گرم است

جلسه دیروز بورس اوراق بهادار رونق داشت‌در این جلسه ابتدا ٥۰ سهم کارخانجات نورد ایران از قرار هر سهم ۹۱۰۰ ریال بمبلغ ٤٥٥ هزار ریال معامله شد . در همین جلسه ٤۰۰ سهم شرکت شیشه قزوین‌ار قرار هر سهم ۱۳۹۰ ریال بمبلغ٥٥٦هزارریال‌فروخته‌شد ند .در جلسه دیروز یك میلیون و ٥۰۰ هزار ریال اوراق قرضه عباس آباد از قرار تومانی ۸٫۸۸ ریال به یك میلیون و ۳۲۰ هزار ریال خرید و فروش شد .

جمع معاملات جلسه دیروز بورس بالغ بر دو میلیون و ۳۳۱ هزار ریال میباشد .

حالادیگه..... هرچی بگی میارزه
بشکن!

حالادیگه..... هرچی بگی میارزه
بشکن!

حالادیگه..... هرچی بگی میارزه
بشکن!

آگهی مزایده
شماره ٤٥

شرکت سهامی سازمان آب وبرق خوزستان درنظردارد ۵۹ دستگاه ماشین آلات مختلف از قبیل تراکتور راه سازی و کشاورزی ـ بولدوزر ـ گریدر ـ بیل میکانیکی ـ جرثقال ـ یوکلید و غیره موجود در انبارهای اندیمشك طرح‌ابیاری دز را از طریق مزایده کتبی به فروش برساند علاقمندان میتوانند برای کسب اطلاع و دریافت شرائط معامله در اهواز بواحد اموال سازمان واقع در کمپلو خیابان‌عراقی (پادگان) و درتهران به دفتر شرکت سهامی سازمان آب و برق خوزستان بلوارالیزابت خیابان میکده پلاك ۱۲ مراجعه‌و پس از دریافت برگ مشخصات و بازدید ماشین‌آلات مذکور درمزایده شرکت نمایند.

پیشنهادات در پاکت «الف» و رسید سپرده معادل ۵٪ مبلغ پیشنهادی درپاکت «ب»که‌هر دوی آنها لاك ومهر شده باشند تاآخر وقت‌اداری‌روزپنجشنبه ۱۱ر۱۲ر۵۰ پذیرفته میشود.

پیشنهادات واصله روز شنبه ۱٤ر۱۲ر۵۰ در کمیسیون مزایده در اهواز باز و قرائت خواهدشد وحضور پیشنهاد دهندگان در کمیسیون آزاد است به‌پیشنهادات فاقد سپرده و مشروط و مبهم و بیشنهاداتیکه با برگ مشخصات و شرایط معامله مغایرت داشته باشد ویا دیرتر از موعد مقرر برسد ترتیب اثر داده خواهد شد و سازمان در رد یا قبول یک و یا کلیه پیشنهادات واصله بدون‌ذکر دلیل مختار است .م‌الف ۱٤۲۰٦

شرکت سهامی سازمان آب و برق خوزستان

آگهی

سازمان گوشت کشور تمامی آلایش خوراکی (جگر دل وقلوه‌ـ سیراب وسیردان ـ کله و پاچه ـ دنبلان وپستان) حاصل از کشتار گوسفند وبز سال ۱۳۵۱ کشتارگاه تهران را بطور کلی یا به تفکیک از طریق استعلام بهاء بفروش میرساند . علاقمندان میتوانندظرف ده روز از تاریخ انتشار این‌آگهی در ساعات اداری (باستثنای ایام تعطیل) به اداره دبیرخانه سازمان گوشت کشور واقع در خیابان‌تخت جمشید جنب شرکت ملی نفت ایران شماره ۸۰ مراجعه واوراق استعلام بها را دریافت و تکمیل نمایند .م‌الف ۱٤۳۲٤

سازمان گوشت کشور

آگهی ثبت‌نام دانشجویان دانشگاه تهران

دروس‌نیمسال دوم سال تحصیلی ۱۳۵۱ ـ ۱۳۵۰ طبق تقویم دانشگاه و برنامه هائی که در اول مهرماه باطلاع دانشجویان رسیده ،دردوره [illegible] روزانه از دوره شبانه از روز اول اسفند ۱۳۵۰ آغاز خواهد شد .

برنامه نامنویسی نیمسال دوم سال تحصیلی جاری بشرح زیر اعلام میگردد :

الف دوره روزانه

دانشکده ادبیات و علوم انسانی	از تاریخ ۱٤تا ۲۱ بهمن ماه
دانشکده الهیات و معارف اسلامی ، علوم تربیتی و دندانپزشکی	از تاریخ ۱٦ تا ۱۹ بهمن ماه
دانشکده اقتصاد و موسسه آموزش و تحقیقات تعاونی	از تاریخ ۱٦تا ۲۰ بهمن ماه
دانشکده بهداشت	از تاریخ ۱۷تا ۲۱ بهمن ماه
دانشکده پزشکی ، علوم ، حقوق و علوم سیاسی و مرکز مطالعات‌عالی بین‌المللی .	از تاریخ ۱٦تا ۲۱ بهمن ماه
دانشکده دامپزشکی و علوم اداری و مدیریت بازرگانی	از تاریخ ۱۹ تا ۲۱ بهمن ماه
دانشکده منابع طبیعی ، کشاورزی	از تاریخ ۱۸تا ۲۱ بهمن ماه
دانشکده هنر های زیبا	از تاریخ ۱٤تا ۲۱ بهمن ماه
دانشکده داروسازی	از تاریخ ۱٦تا ۲۱ بهمن ماه
دانشکده فنی .	جداگانه اعلام خواهد شد .

ب ـ دوره شبانه

دانشجویان این دوره میتوانند برای‌نامنویسی از تاریخ ۲۵ تا ۳۰ بهمن ماه به دوره مذکور مراجعه کنند .

اوقات نامنویسی

صبحها از ساعت ۸الی ۱۲و بعداز ظهر ها از ساعت ۲ الی ٦ خواهد بود .

کلیه دانشجویان (روزانه و شبانه) باید باردست داشتن کارت دانشجوئی سال جاری به دانشکده خود مراجعه نمایند .

یادآوری

۱ـ دانشجویان دوره فوق لیسانس که برای‌نیمسال دوم ۵۱ـ۵۰ پذیرفته شده‌اند باید قبل از آغاز نامنویسی برای اطلاع از مقررات دانشگاه‌وتهیه مدارك لازم به دانشکده مربوط مراجعه نمایند .

۲ـ کسانیکه موفق به ثبت‌نام خود در موعد مقرر نشوند باید درازای هرروز تاخیر مبلغ یکصد ریال (برای سه روز اول) و برای چهارروز بعد روزی دویست ریال به حساب ۱۰۸٤ دانشگاه دربانك مرکزی یا شعب بانك‌ملی پرداخت نمایند. مدت تاخیر در هر حال نباید از یك هفته تجاوز کند . م الف ۱٤۱٦۸

امور خدمات آموزشی دانشگاه تهران

آگهی استخدام رسمی

دانشگاه مشهد طبق مفاد قانون استخدام کشوری تعداد دو نفر پرستار متخصص و چهار نفر بهیار از طریق امتحان و مسابقه بشرح زیر استخدام میکند :

عنوان شغل	حداقل شرط تحصیلی لازم	گروه موقت شغل	تعداد مورد نیاز
۱ـ پرستار متخصص	دانشنامه لیسانس در رشته پرستاری	٦	۲ نفر
۲ـ بهیار	گواهی‌نامه سوم متوسطه و گواهینامه دوره دوساله بهیاری	۳	٤ نفر

داوطلبان باید فرم زیر را تکمیل کرده و همراه با فتوکپی مدارک تحصیلی و دو قطعه عکس ٤ × ٦ حداکثر تا پانزده روز پس‌از انتشار سومین آگهی در همین روزنامه به نشانی اداره کارگزینی دانشگاه‌مشهدارسال دارند م‌الف۱٤۱۲۹

دانشگاه مشهد

فرم درخواست

نام — نام خانوادگی
شماره شناسنامه و محل صدور — نام پدر
تاریخ تولد — مدرك و رشته تحصیلی — داوطلب شغل
وضع نظام‌وظیفه — نشانی کامل پستی
امضاء داوطلب

۱ـ۳ آ ـ ۷۷۲۹۰

آگهی استخدام رسمی

دانشگاه مشهد طبق مفاد قانون استخدام کشوری تعداد دو نفر کارمند ازبین قبول شدگان امتحانات ادواری سال ۱۳٤۹ بترتیب تقدم نمرات گواهی‌نامه های قبولی آنان بشرح زیر استخدام میکند

عنوان شغل	حداقل شرط تحصیلی لازم	گروه موقت شغلی	تعداد مورد نیاز
۱ـ کارپرداز	گواهی‌نامه سوم متوسطه و گذراندن دوره مقدماتی	۲	۱ نفر
۲ـ بایگان	گواهی‌نامه سوم متوسطه و گذراندن دوره مقدماتی	۲	۱ نفر

داوطلبان باید فرم زیر را تکمیل کرده همراه با اصل گواهی‌نامه قبولی در امتحانات ادواری سال ۱۳٤۹ (فتوکپی پذیرفته نخواهد شد) و دو قطعه عکس ٤ × ٦ حداکثر تا پانزده روز پس‌از انتشار سومین آگهی در همین روزنامه بنشانی اداره کارگزینی دانشگاه مشهد ارسال دارند م‌الف ۱٤۱۲۸

دانشگاه مشهد

فرم درخواست

نام — نام خانوادگی
شماره شناسنامه و محل صدور — نام پدر
تاریخ تولد — مدرك و رشته تحصیلی — داوطلب شغل
وضع نظام وظیفه — نشانی کامل پستی
امضاء داوطلب

آگهی استخدام در نیروی هوائی شاهنشاهی

۱ـ نیروی هوائی شاهنشاهی بمنظور تعلیم‌و تربیت کمك پرستار تعدادی داوطلب دوشیزه‌برای تحصیل در آموزشگاه کمك پرستاری با شرایط زیر می پذیرد .

الف ـ تابعیت دولت شاهنشاهی ایران .
ب ـ متدین بیکی از ادیان رسمی کشور (اسلام ، مسیحی ، کلیمی ، زرتشتی)
پ ـ سن‌بین ۱۸ تا ۲۵ سال تمام .
ت ـ دارابودن حداقل گواهی نامه قبولی‌سوم دبیرستان (دارندگان مدرك تحصیلی بالاتر حق تقدم دارند)
ث ـ داشتن صحت مزاج و تناسب اندام برطبق گواهی بهداری نیروی هوائی شاهنشاهی
ج ـ نداشتن پیشینه بد .
چ ـ نداشتن همسر و فرزند و کسان تحت تکفل .
ح ـ حداقل قد ۱٥۰ سانتیمتر .

۲ـ مدت تحصیل در آموزشگاه مزبورحداقل دو سال بوده و داوطلبان شبانه‌روزی نمی باشند ولی هزینه تحصیلی وغذای بین روزو پوشاك آنها بعهده نیروی هوائی شاهنشاهی می باشد و ماهیانه مبلغ ۱۲٥۰ ریال بعنوان حقوق و مزایا دریافت خواهند داشت .

۳ـ داوطلبان پس از خاتمه دوره و احراز موفقیت در آزمایشات بدرجه گروهبان دومی مفتخر و برطبق مقررات قانون استخدام نیرو های مسلح شاهنشاهی از حقوق‌و مزایای مربوطه استفاده خواهند نمود .

٤ـ داوطلبان میتوانند برای کسب اطلاعات بیشتر و ثبت نام با در دست داشتن یك نسخه‌فتو کپی گواهی نامه تحصیلی ، عین شناسنامه(بفرم جدید عکس‌دار) ۲۲ قطعه عکس ٤×۳ از تاریخ نشر این آگهی تاتامین احتیاج باستثنای روز های تعطیل و پنجشنبه ها از ساعت ۷ الی ۱۲ بفرماندهی آموزشهای هوائی واقع در خیابان تهران نوایستگاه‌فرودگاه مراجعه نمایند . م الف ۱٤۲۷٥

آ ـ ۷۷۸۸۸ ۱ـ۳

نیروی هوائی شاهنشاهی

دنیای‌ورزش روزهای شنبه‌منتشر میشود

انجمن روشیرگان بانوان

کلاس شیرینی پزی
دوره : فقط یك ماه
برای نام نویسی و شرکت‌در کلاس به‌انجمن‌دوشیزگان‌و بانوان‌مراجعه فرمائید .
نشانی : خیابان بهار شمالی ـ نبش نامجو ـ شماره ۲۵٤ ـ تلفن : ۸۲٤۸۳۱

آگهی دعوت اولین مجمع عمومی‌سندیکای صنایع پتوبافی و خامه‌ریسی ایران

اولین مجمع‌عمومی سندیکای در شرف تاسیس کارفرمایان سندیکای صنایع پتوبافی و خامه‌ریسی ایران در تاریخ ۵بعد از ظهر روز دوشنبه ۲۵ بهمن ماه ۱۳۵۰ در دفتر سندیکا واقع در تهران خیابان اسلامبول پاساژ کمپانی طبقه دوم شماره ۱۵٤ تشکیل میگردد .

از کلیه کارفرمایان مربوطه علاقمند یا نماینده تام‌الاختیارشان تقاضا میشود در وقت و ساعت مقرر حضور بهمرسانند .

دستور جلسه :
۱ـ قرائت و تصویب اساسنامه
۲ـ انتخاب هیئت مدیره و بازرسان

هیئت موسس

گونی محتوی ژاکت پیدا شده

صبح روز ۵٫۱۰ر۵۰ آقای عباس مرادی ضمن مراجعه بدفتر نمایندگی اطلاعات در بابل اظهار داشت : من راننده کامیون میباشم و در جاده اصفهان ـ تهران یك بسته گونی محتوی ژاکت زمستانی‌که در جاده افتاده بود پیدا کردم‌ام که روی گونی کلمه (کرمان) نوشته شده است و با اینکه به بنگاه های باربری مراجعه نموده‌ام تاکنون صاحب آن شناخته نشده است. آقای مرادی تقاضا دارد صاحب کالا ضمن تماس با نمایندگی اطلاعات در بابل (تلفن ۲۸۸۸) کالای خویش را دریافت دارد .

آ ـ ۷۸۱۳۲

اطلاعات هوائی

نشریه‌ای که برای دانشجویان ایرانی منتشر میشودو هر روز بخارج از کشور ارسال میکردد قیمت ابونمان اطلاعات هوائی برای امریکایکساله ۲۲۰۰ ریال و برای اروپا یکساله ۱۸۰۰ ریال تعیین شده است .

بدانشجویان ۲۵ درصد تخفیف‌داده خواهدشد

نوشته :
حسن شهباز

تهران
شهر
بی‌فردا
۵

تهرانیها هوسبازند

• تهران نشین : یکفرد ناآشناو بی‌اعتناء بنظام شهرنشینی !

در تهران ، هر جامعه شناسو هر پژوهشگر ، پس‌ازاندکی ژرف‌نگری ، از یك واقعیت مسلم وتردید ناپذیر بشگفتی می افتد :

چطور در یك شهر و در میان یك اجتماع، افراد اینهمه به‌آئین زندگی اجتماعی و شیوه شهرنشینی نا آشنا وبیگانه‌اند و چطور ساکنان یك محیط و یك منطقه دراجرای رسوم زندگی جمعی این‌همه باهم ناسازند ودر رعایت قوانین اجتماعی این‌همه بی‌اعتنا هستند ؟

واین پژوهشگر نکته‌بین جلوه‌های « تك‌زیستی»و«تنهاروی» ودر اکثر موارد «بی‌اعتنائی بقوانین اجتماعی »را همه جا می بیند: درایجاد سرو صدا . درخرید و فروش اقلام ضروری زندگی ، در نحوه‌اتومبیل‌راندن ،درکار ساختمان کردن ، در امور وابسته به نیاز های مردم ، در دادو ستد وخلاصه همه مسائلی که‌پای جمع بمیان می آید.

او ازدحام دادسرا را گناه بنای عظیم دادگستری نمیداند. اشفتگی اتومبیل‌رانی را نقص جاده ها وقصور ماموران راهنمائی ورانندگی نمی‌شمرد . الودگی دیوار هارا بگردن خشتو اجر خانه‌ها نمی اندازد ولولیدن مردم را در معابر وسائط نقلیه تقصیر خیابان و گذرگاه‌ها نمی‌پندارد بلکه با بهره‌گیری‌ازاین‌آشفتگی وسرگردانی و ناراحتی معتقد میشود که :« ساکنان تهران به قوانین‌شهرنشینی آشنائی ندارند و تا آموزش همگانی شروع نشود اوضاع روزبروز بدتر میشود . »

گاهی شدت این درهم‌ریختگی بحدی است که نمایشگر یك عصیان پنهانی است . عصیان برای چه ؟ در هر شهر و روستا و در هر گوشه‌جهان ،مقررات وآئین‌نامه‌هائی باید وجود داشته باشد تامردم بااحترام گذاشتن به‌آنها بهترو آسوده‌ترزندگی کنند ـ و این خودمردم هستند که باید این قوانین را محترم شمارند و ضمنا هرکدام بکوشند تااگر دیگری نقض کردمانع شوند ، چنانکه در بسیاری از کشورها مردم ، پلیس خود هستند واگر در مکان خلوتی ،آنجا که‌پلیس وژاندارم نیست . کسی خلاف کرد دیگران جلوی اورا میگیرند و مانعش میشوند .

واما دراین تهران ، گوئی بین‌اهالی ، یکنوع مسابقه قانون شکنی هست بطوریکه نه تنها یك خارجی را بحیرت وناباوری می‌اندازد بلکه یك شهرستانی را هم دچار وحشت میکند .همین ناآشنائی بقوانین و بی توجهی‌بمقررات است که هیچ اداره و سازمانو دستگاهی نمیتواند وظیفه‌اش را بدرستی انجام دهد.هر طرحی فراهم گردد بجای آنکه با اقبال مردم روبرو شود وخود آنها در اجرای آن بکوشند ناتمام می ماند یا ناقص انجام میشود .

ناسازی و ناهم‌آهنگی

شما با یك داوری راستین و بیطرفانه گردشی در شهر تهران بکنید . اگر اندکی موشکافونکته‌بین باشید دلایل‌این «ناسازی» و «ناهم‌آهنگی » و«گریزاز متابعت قانون » را در همه شئون زندگی تهرانیها می بینید :

در خیابان توسازی اگر کسی بنائی ساخت که چهار طبقه باشد و نمای آنرا با آجر یکدست بنا کرد مالك پهلوئی عمارتی میسازد در هشت طبقه و با انواع سنگها و سیمانهای رنگارنك. نفر سومی ساختمانی ازنوع‌معماری اسلامی بوجود می‌آورد که‌نه اصالت هنرقدیم را دارد و نه آسایش ساختمانهای جدید .مالك چهارمی مقداری تیرآهن و آجر آنجا میریزدو درمدت یکهفته چند دهانه مغازه « مرغوب »از آن میسازد و سرقفلی‌آنها رامی گیرد واز آنجا میرود . پنجمی‌برجی ازنوع دژهای قرون‌وسطائی احداث میکند و آنرا بیك‌رستوران یا کلوپ شبانه تبدیل میکند (والبته به‌تاسی از همسایگانش یك مغازه سه گوش ازبدنه برج بیرون می اورد و انرا بیکی از بانکها اجاره میدهد !) ششمی هوس میکند در آن منطقه یك خانه شخصی برای خود بسازدو جلوی آنرا مشجر کندو هفتمی که‌وضع و موقع‌زمین رامناسب دید دیواری مخروبه دور زمین میکشد و بامید آنکه روزی آنرا چندبرابر قیمت بفروشد آنرا رها میکند و میرود (که‌البته‌بزودی آن محل بیك مرکز بزرك زباله‌تبدیل میشود) وهشتمی و نهمی که مالکش یك معمار است چند سری آپارتمان دو طبقه بیقواره فاقد هر نوع وسیله اسایش در انجا ایجاد میکند و بهمین‌ترتیب خیابانی بوجود می‌آید که دارای هیچگونه هم‌آهنگی و زیبائی و جلوه های هنری نیست واز همه جالبتر وعجیبتر اینکه اگر مالکی زورش رسید چند متراز حریم‌خیابان‌راهم جزوبنای خود میکند یادیگری بنشانه مخالفت با همسایه‌اش ساختمانش را چند متر عقب‌تر میسازد تا کارش متمایز تر جلوه کند .

از خیابان بگذرید و در داخل کوچه‌ای ، پای بدرون یکی از ساختمان های بزرك که چند خانواده در آن زندگی می کنند بگذارید ،نخست آنکه می بینید این کوچه ده‌متری را که‌در آن نه‌درختی هست ،نه آبیونه‌راه بجائی دارد اسمش را گذاشته‌اند « بولوار» (البته شهرداری هم‌برآن صحه‌گذاشته !) بعد که داخل کوچه میشوید می بینید جمعی اتومبیلشان راسمت راست کوچه پارك کرده‌اند و جمعی سمت چپ ـ ودرهمان محل مقابل یك خواربار فروشی (که‌محل آن سابقا گاراژ یکی از ساختمانها بوده)تاچند متر جلوی کوچه جعبه‌های شیشه خالی چیده‌اند و مقدار معتنابهی زباله هم‌دراطراف پراکنده است ،داخل ساختمان میشوید وضع پله ها و دیوار ها و چراغهای سقف که نیمی ازآنها خاموش و نیمی روشن است ووجود سطلهای اشغال و گلدانهای خشکیده و علایم دیگر همه حاکیست که اینجا دربانو نگهبان ندارد. چون وضع زنك خانه خراب است و نام مستاجران روی زنك درورودی نیست چنانچه سئوالی کنید«آقای فلانی خانه‌اش کدام طبقه است ؟» نمیدانند والبته دلیل هم‌دارد. این ساکنان خانه برغم‌آنچه در کشور های پیشرفته معمول است حتی یکبار در سال بدورهم ننشسته‌اند تاهمدیگر را بدرستی بشناسند و مشکلات خودرا در میان نهند . یك نماینده از بین خود انتخاب کنند تا اگر لوله ابی در بناخراب شد. پله کان شکست، سیمی قطع شدو خلاصه مشکلی بمیان آمد مشترکا آنرا رفع کنند ـ و بهمین کیفیت است وضع مستاجران ومالکان خانه های مقیم آن‌کوچه ، که اگر روزی مصیبتی به انها روی کرد هیچکس مسئولیتی حس نمیکند

باماکن عمومی بروید : متصدیان پارك فریادشان از بی‌توجهی و بی بندو باری مردم بلند است . اگر رفتگران یکروز این مکانها را نروبند ، آشغالهائی که مردم ریخته‌اند سراسر پارك را در کثافت فرو میبرد درحالیکه ده‌قدم بده قدم یك سبد زباله است‌و باغبانها کارشان اینست که هرچند ماه چمنها را از نو مرمت کنند زیرا از بس روی آنها رفته‌اند دیگر چمنی نمانده و گلی نروئیده است .

پا به سینما بگذارید : هرشب که در های سینما بسته میشود صاحب سینما با نگرانی از مامور میپرسد « بگو ببینم. چند رویه صندلی را با تیغ بریده‌اند و چند دسته صندلی را شکسته‌اند؟»

داخل تاکسی و اتوبوس شوید . **محالست وقتی در مقصد پیاده میشوید لباس شما بدلیلی آلوده نشده باشد در حالی که داخل تاکسی و اتوبوس ارتباط به مسافران دارد نه رانندگان ـ** و اگر در یك روز تعطیل دوربین فیلمبرداری را برداشته وهمراه مردمی که بمنظور تفرج بیرون از شهر میروند بروید می‌بینید **که از مبدا تا مقصد بطور مرتب از داخل این اتومبیل‌های مجلل** و پر سرنشین پوست میوه و باقیمانده غذا بیرون می‌ریزدو جاده ها و اتوبانها آلوده میگردد و بدیهی است در هر یك از این تفرجگاهها وضع بدتر از اینست . هربار در سالا که سه‌روز تعطیل بدنبال هم قرار میگیرد حتی جنگلهای پاك و دست‌نخورده شمال هم از این آلودگی مردم تهران در امان نمی‌ماند و امواج دریای خزر باید هفته ها بروی هم بغلتد تا این آثار مردم شهر‌نشین تهرانی را محو کند .

تشویق گران فروشها

در پایتخت کشور شهرداری بکمك اصناف میخواهد گران‌فروش را تنبیه کند . آنکه در حقیقت گران‌فروشی را تشویق باین تجاوز میکند همان تهران‌نشین است و طبیعی است سوداگران بی‌ایمان از همین«ناهم‌آهنگی» و «ناسازگاری» مردم استفاده میکنند و درآمد نامشروع را به‌جیب میریزند

تابلوهای راهنمائی و چراغهای تقاطع راهها و سختگیریهای ماموران همه بخاطر این است که در کار عبور و مرور اتومبیلها در شهر نظمی بوجود آید و مردم دچار دوارسرو بیماری اعصاب نشوند اما آنکه بی‌نظمی را عامدا زیر پا میگذارد و از جریمه یکهزار ریالی هم ترسی ندارد همان تهران‌نشین است که گوئی سلحشوری است که هر بامداد با جامه‌رزم از خانه بیرون میرود و کارش فقط اینست که باسلاح اتومبیل خود جمعیت تهران را به مبارزه بطلبد و همه چیز را بهم بریزد ـ

جایگاه های تلفن و صندوقهای پست بخاطر رفاه مردم‌است اما گوشی های تلفن بسرقت میرود ، شیشه های اطاقك ها می شکند و صندوقها از جای کنده میشود . اینها بخاطر اینست که تهران نشین بانظام زندگی اجتماعی آشنائی ندارد ویران کردن برای او نوعی تفریح‌است. همینطور است‌وضع آن راننده‌ای که‌با نهایت خونسردی کامیون عظیم خود را بچند درخت کهنسال میزند و چند تیر چراغ برق را از جای میکند و چنانچه راه‌خلوت باشد و اتومبیل قابل حرکت ، از آن محل میگریزد .

در پاره‌ای از محلات‌شهر ، رفتگر نقش بسیار حیاتی‌برعهده دارد زیرا اگر روزی بحسب تصادف بیمار بود و نتوانست بخانه های یك برزن سر کشی کند تمام حویهای مقابل خانه‌ها مملو از زباله میشود ، ریختن مواد آلوده که ممکنست عده‌ای را به‌یك بیماری واگیر مبتلا کند یا آلوده ساختن کف پیاده‌روهابااخلاط بینی بخاطر آنکه دستمال ارزان‌قیمتی بجیب ندارد از مواردبسیار عادی زندگی تهران‌نشین است .

از نظر فرد ، یك‌تهران‌نشین آدم مرتبی است ، مودب است، مبادی آداب است ، متواضع و منظم بنظر میرسد اما همینکه‌پای جمع به میان می‌آید بکلی دگرگون میشود . تمام انتقادهائیکه خود از دیگران میکند از یاد میبرد ، متجاوز و قانون‌شکن میشود و همه چیز را بهم میریزد . چرا؟ دلیل آن چیست و چه باید کرد ؟

پاسخ آن روشنست : تهران نشین‌از بامدادتا شام حال آدم جنگجوئی را بخودگرفته که‌خیال‌میکند حقش بدست‌همشهریانش پایمال شده و باید برای جلوگیری از پایمال شدن این حق بجنگد و در این مسابقه از دیگران عقب نیفتد . نتیجه اینست که شهر تهران بطورناپیدا عرصه مبارزه عده‌ایست که بغلط فکر میکنند و بغلط اجتماع را بهم میریزند . اگر این افراد خود قوانین را محترم بشمارند اکثر مشکلات آسان میشود .

و برای حل این مشکل چاره‌ای جز آموزش همگانی‌نیست. در تهران برنامه هائی از این قبیل تهیه میشود اما پس‌از چند روز فراموش میشود ـ و این حقیقت را تهران‌نشین دریافته . میداند که برای اجرای هر طرحی فقط دو روز یا سه روز سختگیری میکنند : رادیو ها بصدا درمی‌آیند ، جرائد مطالبی می‌نویسند و تلویزیونها مصاحبه‌هائی پخش میکنند ، عده‌ای هم در این‌میان جریمه میشوند و مورد بازخواست قرار میگیرند : اما همه‌موقتی است . باز همه‌چیز بحال گذشته بر میگردد و چرخ خستگی ناپذیر ماشین آشفتگی تهران همچنان بگردش خود ادامه‌میدهد.

سرمای ۳۰ درجه مشهد، بازار عید را کساد کرد

* ارتباط زمینی زنجان با شهرها برقرار شد
* مدارس گلپایگان و تبریز مجددا تعطیل شد !

سرمای ۳۰ درجه زیرصفر، مردم خراسان را کلافه خرده است. دربعضی‌مناطق‌خراسان، میزان سرما به ۳۲ درجه زیر صفر میرسد ودرمناطق‌شیروان، قوچان، سرخس، تربت حیدریه و درخز ، سرما بیداد میکند .

سرمای شدید ، مشهد را بحال نیمه تعطیل درآورده و بازار شب عید ، بعلت سرمای طاقت‌فرسا ، کساد میباشد .

دارندگان اتومبیل درمشهد، برای جلوگیری از یخ زدن رادیاتور اتومبیل های خود ، موتور اتومبیل را در تمام ۲٤ ساعت روشن نگاه میدارند!

فردوس ـ بدنبال ٤۸ساعت ریزش‌مداوم برف ، راه‌فردوس‌ـ مشهد در گردنه کلات بسته شد .

چالوس ـ براثر ریزش‌برف سنگین در چالوس ، یک‌مغازه نفت فروشی و یک خانه ، فرو ریخت .

همچنین سقف آغل‌گوسفندان متعلق به ملی کایی ریزش کرد و چند راس گوسفند ، تلف شدند

ریزش برف در چالوس که از دو هفته پیش آغازشده بود، تا دیروز ادامه داشت .

در چالوس یکمتر برف‌برزمین نشسته و شاخه بعضی درختان مرکبات شکسته است .

جمعیت شیروخورشید سرخ چالوس ضمن تشکیل کمیته امداد ، از انجمن شهر نیز تقاضای کمک کرد تا در این سرمای جانفرسا افراد نیکوکار از هرلحاظ به افراد مستمند کمک نمایند .

تایباد ـ راه مشهد ـ تایباد که بعلت ریزش برف سنگین بسته شده بود ، پس از ٤۸ ساعت باز شد .

راه تایباد ـ افغانستان بسته است .

بندرعباس ـ سه روز است هوای‌بندرعباس‌مه‌آلود وتوفانی است .

هوا آفتابی شد

رشت ـ هوای‌گیلان پس از دو هفته بارندگی‌برف، ازصبح امروز آفتابی شد .

در رشت و سایر شهرستان های گیلان طی دو هفته بیش از دو متر برف بزمین نشست.

آفتابی بودن آسمان رشت ، امروز به مسئولان مربوطه فرصت داد تا خیابانها را برف روبی کنند . ماموران مشغول باز کردن خیابانها و راههای فرعی شدند .

اکثر راههای فرعی گیلان بعلت ریزش برف سنگین بسته شده‌وکوشش‌ماموران راهداری برای بازکردن‌این‌راهها ، ادامه دارد .

تعطیل مدارس

برودت شدید هوا در گلپایگان که متعاقب ریزش سه شبانه روز متوالی برف ، آغاز شده ، مدارس گلپایگان رامجددا تعطیل کرد .

مدارس گلپایگان که از روز یکشنبه تا چهارشنبه هفته‌گذشته تعطیل شده‌بود ، براثر سرمای ۳۰ درجه زیرصفر مجدداازامروز تاصبح شنبه تعطیل اعلام کردند .

بعلت برودت هوا وپوشش‌گلپایگان وحومه از برف گرگهای گرسنه ، طعمه خودرادرصحرا پیدانکرده‌و به شهر هجوم می‌آورند .

گزارش رسیده حاکی است ، هنوز مدارس تبریز تعطیل است ، امروز هوای تبریز آفتابی‌است .

ارتباط با تبریز

زنجان : آخرین اطلاعی که بامداد امروز از وضع راه‌زنجان وشهرهای همجوار کسب شد ، حاکی است راه‌زنجان ـ تبریز که مدت سه شبانه روز مسدودبود، با فعالیت تیپ زرهی و شهرداری زنجان باز شد و ٦۰۰ دستگاه وسیله نقلیه اعم از شخصی و مسافری که درنزدیکی‌ابهر متوقف بودند ، راه تبریز را در پیش گرفتند .. همچنین کلیه‌اتوبوس و اتومبیلهای متوقف شده در زنجان عازم تهران گردیدند . گزارش دیگری که از زنجان‌رسیده‌حکایت از انسداد راههای طارم، قیدار و «مامنشان» با زنجان دارد و نیز سرمای شدیدی دراین سامان حکمفرماست .

کم آفتاب‌ترین‌ماه سال در ایران !

هواشناسی‌اعلام‌کرد که ماه گذشته کم‌آفتابترین ماه سال درایران بود وجمع‌کل‌ساعات آفتابی تهران در ماه اخیر فقط ۱۱٤ ساعت بود .

در این ماه میزان‌بارندگی در تهران ۵۰ سانتی‌متر برف گزارش شده که این مقدار در محلات شمالی یک متر و در کوهستانها به بیش از ۲متر برف بالغ می‌گردد.

هواشناسی اعلام کرد که هوای کولاکی و بوران در آنطرف‌کوهستان البرز وغرب ایران و شمال شرق همچنان به شدت باقی است .

هواشناسی اعلام کرد اوضاع هوا در دامنه جنوبی البرز محسوسا آرام است و باد شدیدی در تنگه های بین تهران وشمال خواهد وزید.

آگهی تغییر ساعات حرکت‌قطار

بمنظور آسایش مسافرین محترم که قصد مسافرت بمناطق شمال کشور را دارند برنامه حرکت قطار های مسافری عادی و فوق‌العاده از تاریخ پنجشنبه ۱٤ر۱۱ر۵۰ تا اطلاع ثانوی بشرح زیر خواهد بود .

۱ـ روز های‌شنبه ـ دوشنبه ـ چهارشنبه حرکت از تهران ساعت ۷ر۳۵ ورود به گرگان ۱۰ر۱۹ همانروز مراجعت ازگرگان ۷ر۱۰ ورود بتهران ساعت ۱۹ر۰۰

۲ ـ روز های یکشنبه ـ سه‌شنبه ـ پنجشنبه ـ جمعه حرکت قطارفوق‌العاده از تهران ساعت ۷ر۰۵ ورود به شاهی ساعت ۱۳ر٤۵ همانروز مراجعت ساعت ۱۵ر۱۵ ورود به تهران ساعت ۲۲ر٤۰

۳ـ روز های یکشنبه ـ سه‌شنبه ـ پنجشنبه ـ جمعه‌حرکت قطار از تهران ساعت ۲۱ر۳۰ ورود به گرگان ساعت ۹ر۳۵ روز بعد مراجعت از گرگان ساعت ۱۷ر۳۵ ورود به تهران‌ساعت ٦ر٤۰ روز بعد . ـ م الف ۱٤۳۸۲

راه آهن دولتی ایران

۱ـ۲ آ ـ ۷۸۲۵۸

توجه‌فرمائید

BBC LONDON
بهترین روش

از الفباء زبان انگلیسی تا ادبیات شکسپیر و دیکنس شما هر اندازه که انگلیسی میدانید برای ادامه درست و پیشرفت سریع تنها باید از

خودآموزهای سمعی و بصری (بی . بی. سی لندن)

یعنی معروف ترین و پرسابقه ترین متد یادگیری زبان‌انگلیسی استفاده نمائید .

(متد دانشگاهی کمبریج)

(بی.بی.سی) لندن درست ترین تلفظ ،کامل ترین‌گرامر، متنوع ترین و سرگرم کننده ترین متد و ارزان ترین وسیله زبان آموزی جهان .

نماینده انحصاری در ایران خیابان نادری روبروی هتل نادری کتابخانه مبسو تلفن ۳۱۳۷۰۳ ـ و ۳۱۲۹٤۰

اخبار کوتاه ورزشی

محمد نصیری و نصرالله دهنوی در مسابقات هفته المپیک

درمسابقات وزنه‌برداری هفته ماقبل المپیک که روزهای ۱٤ و ۱۵ اسفند ماه آینده در مونیخ ، محل بازیهای المپیک سال آینده برگزار خواهد شد ، دو وزنه‌بردار خروس‌وزن و سبک‌وزن تیم ملی ایران ، نصیری و دهنوی شرکت خواهند کرد .

از جانب فدراسیون وزنه‌برداری آلمان رسما از نصیری و دهنوی برای شرکت در این مسابقات دعوت شده است . محل برگزاری مسابقات وزنه‌برداری هفته ماقبل المپیک ، شهر کوچک الم واقع در یکصد و سی کیلومتری مونیخ میباشد . در این مسابقات ۸۰ تن از بهترین وزنه‌برداران جهان در ۹ وزن رقابتی فشرده با یکدیگر انجام خواهند داد .

● ● ●

پایان دور مقدماتی والیبال بانوان باشگاهها

امشب با انجام سه مسابقه بین تیمهای آزمایش ـ صنعت نفت ، افسر ـ عقاب و دیهیم ـ واحد ، مرحله‌مقدماتی مسابقات والیبال بانوان باشگاههای پایتخت پایان خواهد یافت .

با حضور سه تیم صدر این مسابقات و سه تیم تاج ، پاس و برق که در مسابقات قهرمانی سال قبل در رده‌های بالاتر از دیگران قرار گرفته‌اند از روز شنبه ۲۳ بهمن مرحله نهائی مسابقات بطور دوره‌ای در استادیوم فرح انجام خواهد شد.

● ● ●

دبیرستان پرتو قهرمان والیبال ناحیه ۸

در پایان‌مسابقات والیبال قهرمانی دوردوم آموزشگاههای دختران ناحیه ۸ آموزش و پرورش تهران تیم دبیرستان پرتو بدنبال پیروزی بر تمام حریفان بعنوان قهرمانی این ناحیه دست یافت .

بازیکنان این تیم عبارتند از : زهرا زرین ، اکرم‌ابوالقاسم، شهره داوری ، معصومی (کاپیتن) ، طاهره کیوان اقبال ، اکرم عمو حبیب ، فروغ مزنیانی ، بهجت فدیانی .

● ● ●

هند وبازیهای قهرمانی بسکتبال آسیا

فدراسیون بسکتبال هند اعلام نمود که تیمهای بسکتبال زنان و مردان این کشور در مسابقات قهرمانی آسیا در سال ۱۹۷۲ شرکت خواهند نمود .

این تصمیم فدراسیون بسکتبال هند بدنبال پایان جنگ بین هند و پاکستان اتخاذ گردیده است .

مسابقات قهرمانی مردان آسیا در تهران و بازیهای زنان در اواخر سال ۱۹۷۲ در تایبه پایتخت چین ملی انجام‌میشود.

● ● ●

۲ پیروزی برای ایلی ناستاس

ایلی ناستاس تنیسور معروف رومانی در مسابقات تنیس حرفه‌ای شهر «نیراسکا» آمریکا با پیروزی که در بازی فینال مقابل هموطنش یان‌تیریاک بدست آورد ، فاتح عنوان قهرمانی گردید و علاوه بر این مبلغ ۳۰۰۰دلار نیز بعنوان‌جایزه دریافت داشت .

در «ست» اول مسابقه ، تیریاک ۵ـ۷ ناستاس رامغلوب نمود ولی دو «ست» بعد را ٦ـ٤ و ٦ـ۷ مغلوب گردید وباین ترتیب ناستاس با پیروزی ۱ـ۲ زمین را ترک گفت .

در مسابقات دوبل نیز تیریاک و ناستاس باشکست گیمنو و مانوئل اورانتز از اسپانیا در بازی نهائی ضمن کسب مقام قهرمانی ۱۰۰۰ دلار جایزه آنرا نیز تصاحب نمودند .

● ● ●

اسکاتلند ۲ ـ ولز صفر

تیم ملی فوتبال امید (زیر بیست و سه‌سال) اسکاتلند در یک مسابقه برابر تیم ملی امید ولز با برتری ۰ـ۲ موفق به شکست حریف گردید .

محل برگزاری این مسابقه شهر آبردین اسکاتلند بود .

توضیح

در صفحه ۷ سرکلیشه برنامه های‌تلویزیون‌آمریکا و آموزشی جابجا شده‌که یقینا خوانندگان متوجه خواهند شد .

دنیای‌ورزش شنبه‌ها منتشر میشود

ورزشی

پرسپولیس ۱ـ منتخب جوانان صفر (۱ـ۰)

تیم‌ملی جوانان برای موفقیت در مسابقات آسیائی، نیازمند مسابقه است

تنها گل پرسپولیس دردیدار تمرینی باتیم جوانان، روی‌پاس‌شیرزادگان و باضربه سرخوردبین بثمر رسید

برای شرکت در چهاردهمین دوره مسابقات فوتبال جوانان آسیا در اردیبهشت ماه آینده دربانکوک ، تاکنون ۱۷ کشور ثبت‌نام کرده‌اند

محمود خوردبین (نفر اول از سمت چپ) زننده تنها گل مسابقه برای زدن توپی در کنار شاهرخ اصلانی مدافع تیم جوانان به هوا بلند شده است .

سه‌شنبه ۱۳ بهمن ،استادیوم امجدیه، دیداردوستانه تیمهای منتخب جوانان و پرسپولیس ، تماشاگر نزدیک به یکصدتن، داور پرویز ابوطالب ،نتیجه‌وقت اول و پایان وقت ۰ـ۱ بسودتیم پرسپولیس . تنها گل بازی در دقیقه۱۵ بوسیله‌محمود خوردبین بازیکنان دو تیم :

پرسپولیس : کاظم‌بیاتی (دروازه‌بان).اسماعیل‌حاج‌رحیمی پور. اکبر محمدی ، جعفر کاشانی . مهراب شاهرخی . اصغر ادیبی . ایرج سلیمانی . داریوش مصطفوی . حمید شیرزادگان . محمود خوردبین. ناظم گنجاپور .

تیم منتخب جوانان : جمشید راغفر (بعد غلی گیوه‌ای‌ـ دروازه‌بان) . اسماعیل‌نوربخش (اروجعلی‌زاده) . رحیم‌گنجه‌ای. میرنبی‌مجردتیموری.اسکندریان. عباس نوین روزگار . ناصر سلیمی (حمیدنواسانی) .حسین جعفری (بعد نبی مناجاتی. بعد کریم‌پاژخ). داود میر طوسی . (هادی نوائی). محمد صادقی (شاهرخ اصلانی).حمیدمشتری.

*** بعد از ظهر سه شنبه بازیکنان‌برگزیده‌برای‌تمرینات تیم ملی جوانان طی یك دیدار تمرینی مقابل تیم پرسپولیس دیداری دوستانه انجام دادند و پرسپولیس با نتیجه ۰ـ۱ دراین تمرین دوستانه به‌پیروزی‌رسید. تنها گل پرسپولیس دردقیقه ۱۵ مسابقه بعد از فرار حمید شیرزادگان در جناح راست زمین و سانتر اوروی دروازه با ضربه سر محمودخوردبین‌بثمر رسید .**

پرسپولیس که بخاطر دیدار سنگین روز جمعه آینده خودبا تیم تاج ، نظیر این تیم ، تمام روز های هفته را به تدارك و تمرین مشغول است ، برای‌این دیدار بجز سه یار ثابت خود ، از دیگر نفرات ذخیره تیم‌سود برده بود .

در جمع چهره های ذخیره پرسپولیس که در این دیدار بخدمت گرفته شده بودند ، حمید شیرزادگان ملی پوش سابق این تیم که در بازگشت از امریکا مجددا به یاران همباشگاهی‌اش پیوسته ،بازی نسبتا قابل توجهی ارائه کرد. شیرزادگان ، پایه گذارگل او با وجودیکه پایه گذارتنها گل تیم خود در این تمرین دوستانه بود و درلحظاتی‌ازبازی صحنه های جالبی نیز خلق‌نمود لیکن هنوز یك فرم خوب و کاملا آماده برای مسابقات بزرك باشگاهی فاصله دارد . خاصه از نظرتحرك طول بازی.

در گروه منتخبین تیم ملی جوانان که اکنون نزدیك‌به‌دو ماه از آغاز تمرینات انبا زیر نظر مربی‌این‌تیم پرویزابوطالب میگذرد،علیرغم اینکه در دیدار دیروز مقابل پرسپولیس ،اکثر چهره های شناخته شده انها حضور نداشتند ، معهذا از نظر کار تیمی و هماهنگی چهره‌ای خوب و قابل توجه‌ارائه کردند. این تیم گرچه در این تمرین دوستانه ۰ـ۱ مغلوب‌پرسپولیس شد لیکن از کیفیت کارنفرات بخوبی اثرات همین تمرینات اندك طول چند هفته گذشته محسوس و قابل درك بود .

با توجه بهمین مساله بایدبه این‌مهم نیز توجه کرد که‌برای آمادگی بیشتر تیم ملی فوتبال جوانان که در اواخر فروردین ماه آینده برای شرکت در مسابقات جوانان آسیا عازم بانکوك پایتخت تایلند خواهد شد، گذشته‌از ۲جلسه تمرین هفتگی که تاکنون حداقل در شرایط ممکن‌انجام گرفته‌است، باید ترتیب مسابقاتی نیز برای این تیم داده شود .

در جمع چهره های ذخیره پرسپولیس که در این دیدار بخدمت گرفته شده بودند ، حمید شیرزادگان ملی پوش سابق این تیم که در بازگشت از امریکا مجددا به یاران همباشگاهی‌اش پیوسته ،بازی نسبتا قابل توجهی ارائه کرد. شیرزادگان ، پایه گذارگل او با وجودیکه پایه گذارتنها گل تیم خود در این تمرین دوستانه بود و درلحظاتی‌ازبازی صحنه های جالبی نیز خلق‌نمود لیکن هنوز یك فرم خوب و کاملا آماده برای مسابقات بزرك باشگاهی فاصله دارد . خاصه از نظرتحرك طول بازی.

در گروه منتخبین تیم ملی جوانان که اکنون نزدیك‌به‌دو ماه از آغاز تمرینات انبا زیر نظر مربی‌این‌تیم پرویزابوطالب میگذرد،علیرغم اینکه در دیدار دیروز مقابل پرسپولیس ،اکثر چهره های شناخته شده انها حضور نداشتند ، معهذا از نظر کار تیمی و هماهنگی چهره‌ای خوب و قابل توجه‌ارائه کردند. این تیم گرچه در این تمرین دوستانه ۰ـ۱ مغلوب‌پرسپولیس شد لیکن از کیفیت کارنفرات بخوبی اثرات همین تمرینات اندك طول چند هفته گذشته محسوس و قابل درك بود .

با توجه بهمین مساله بایدبه این‌مهم نیز توجه کرد که‌برای آمادگی بیشتر تیم ملی فوتبال جوانان که در اواخر فروردین ماه آینده برای شرکت در مسابقات جوانان آسیا عازم بانکوك پایتخت تایلند خواهد شد، گذشته‌از ۲جلسه تمرین هفتگی که تاکنون حداقل در شرایط ممکن‌انجام گرفته‌است، باید ترتیب مسابقاتی نیز برای این تیم داده شود .

در جمع چهره های ذخیره پرسپولیس که در این دیدار بخدمت گرفته شده بودند ، حمید شیرزادگان ملی پوش سابق این تیم که در بازگشت از امریکا مجددا به یاران همباشگاهی‌اش پیوسته ،بازی نسبتا قابل توجهی ارائه کرد. شیرزادگان ، پایه گذارگل او با وجودیکه پایه گذارتنها گل تیم خود در این تمرین دوستانه بود و درلحظاتی‌ازبازی صحنه های جالبی نیز خلق‌نمود لیکن هنوز یك فرم خوب و کاملا آماده برای مسابقات بزرك باشگاهی فاصله دارد . خاصه از نظرتحرك طول بازی.

در گروه منتخبین تیم ملی جوانان که اکنون نزدیك‌به‌دو ماه از آغاز تمرینات انبا زیر نظر مربی‌این‌تیم پرویزابوطالب میگذرد،علیرغم اینکه در دیدار دیروز مقابل پرسپولیس ،اکثر چهره های شناخته شده انها حضور نداشتند ، معهذا از نظر کار تیمی و هماهنگی چهره‌ای خوب و قابل توجه‌ارائه کردند. این تیم گرچه در این تمرین دوستانه ۰ـ۱ مغلوب‌پرسپولیس شد لیکن از کیفیت کارنفرات بخوبی اثرات همین تمرینات اندك طول چند هفته گذشته محسوس و قابل درك بود .

با توجه بهمین مساله بایدبه این‌مهم نیز توجه کرد که‌برای آمادگی بیشتر تیم ملی فوتبال جوانان که در اواخر فروردین ماه آینده برای شرکت در مسابقات جوانان آسیا عازم بانکوك پایتخت تایلند خواهد شد، گذشته‌از ۲جلسه تمرین هفتگی که تاکنون حداقل در شرایط ممکن‌انجام گرفته‌است، باید ترتیب مسابقاتی نیز برای این تیم داده شود .

در جمع چهره های ذخیره پرسپولیس که در این دیدار بخدمت گرفته شده بودند ، حمید شیرزادگان ملی پوش سابق این تیم که در بازگشت از امریکا مجددا به یاران همباشگاهی‌اش پیوسته ،بازی نسبتا قابل توجهی ارائه کرد. شیرزادگان ، پایه گذارگل او با وجودیکه پایه گذارتنها گل تیم خود در این تمرین دوستانه بود و درلحظاتی‌ازبازی صحنه های جالبی نیز خلق‌نمود لیکن هنوز یك فرم خوب و کاملا آماده برای مسابقات بزرك باشگاهی فاصله دارد . خاصه از نظرتحرك طول بازی.

در گروه منتخبین تیم ملی جوانان که اکنون نزدیك‌به‌دو ماه از آغاز تمرینات انبا زیر نظر مربی‌این‌تیم پرویزابوطالب میگذرد،علیرغم اینکه در دیدار دیروز مقابل پرسپولیس ،اکثر چهره های شناخته شده انها حضور نداشتند ، معهذا از نظر کار تیمی و هماهنگی چهره‌ای خوب و قابل توجه‌ارائه کردند. این تیم گرچه در این تمرین دوستانه ۰ـ۱ مغلوب‌پرسپولیس شد لیکن از کیفیت کارنفرات بخوبی اثرات همین تمرینات اندك طول چند هفته گذشته محسوس و قابل درك بود .

با توجه بهمین مساله بایدبه این‌مهم نیز توجه کرد که‌برای آمادگی بیشتر تیم ملی فوتبال جوانان که در اواخر فروردین ماه آینده برای شرکت در مسابقات جوانان آسیا عازم بانکوك پایتخت تایلند خواهد شد، گذشته‌از ۲جلسه تمرین هفتگی که تاکنون حداقل در شرایط ممکن‌انجام گرفته‌است، باید ترتیب مسابقاتی نیز برای این تیم داده شود .

هوای مشابهی با بانکوك مثلا در خوزستان شانس بیشتری از چند نظربرای آماده کردن‌تیمبه مسئولین خواهد داد . خاصه اینکه در حال حاضر سرمای شدید پایتخت مشکلات فراوانی را درراه این تدارك بوجود آورده است .

تیم ملی فوتبال جوانان‌ایران در سال آینده چهارمین باری خواهد بود که قدم به مسابقات جوانان آسیا می گذارد . بار اول در سال ۱۹٦۹ در همین محل مسابقات سال‌آینده ، یعنی بانکوك ، پایتخت تایلند ، تیم جوانان ایران بعد از برمه و تایلند که مشترکا بمقام قهرمانی رسیدند صاحب عنوان سوم‌شد.

در این نخستین سال شرکت در این مسابقات که رایکوف مربی کنونی تیم تاج مربی تیم جوانان بود تیم ایران در دور مقدماتی در گروه اول در کنار مالزی ، اندونزی و سیلان‌قرار داشت که با سیلان بدون گل مساوی کرد و ۰ـ٦ و ۲ـ۳ بر مالزی و اندونزی پیروز شد و قهرمان گروه خود گردید .

در دور یك چهارم ایران تیم کره جنوبی را ۰ـ۲مغلوب کرد ولی در نیمه نهائی ۰ـ۱ به تایلند باخت و در دیدار رده بندی‌بدنبال‌شکست ۱ـ۲اسرائیل بعد از وقت اضافی بمقام سوم دست یافت .

لیکن در دو دوره بعدی تیما هر باردر دور یك چهارم مغلوب تیمکره شد و از رسیدن بمراحل بعد محروم گردید .

رعایت شرط سنی برای بازیکنان

نکته مهمی که امسال در کار انتخاب نفرات واجد شرایط برای تیم ملی جوانان ازجانب مربی این تیم ، پرویز ابوطالب بسختی دقت شده ، شرط سنی بازیکنان است . به این ترتیب که تمام بازیکنان برگزیده شده در درجه اول واجد شرط سنی هستند ، یعنی متولدین ۱۳۳۰ به بعد .

بنابر برنامه تنظیمی‌فدراسیون فوتبال ، تیم ملی فوتبال‌جوانان ایران برای شرکت در چهاردهمین دوره‌مسابقات‌فوتبال دهمین دوره مسابقات فوتبال جوانان آسیا در بانکوك، روز ۲۸ فروردین آینده رهسپار این کشور خواهد شد . تیم‌جوانان در این سفر مرکب از ۱۸بازیکن خواهد بود .

باوجودیکه در جمع حاضرین در تمرینات این تیم اکنون بیش از ۳۵ بازیکن حضور دارند ولی با توجه به موقعیت کیفی‌نفرات موجود می توان شانس گروه زیر را برای قرار گرفتن در جمع ۱۸ بازیکن منتخب برای سفربه‌بانکوك ، بیش ازسایرین دانست .

بهرام مودت ازقصریخ، اسماعیل رحیمی‌پور از پرسپولیس، جواد اللهوردی ، نصرالله عبداللهی‌و مسعود مژدهی از تاج، میرنبی مجرد تیموری ، محمد صادقی، علی مناجاتی از پاس، داود میرطوسی ، علیرضا عزیزی و علیرضا خورشیدی از گارد ، اسکندریان از آرارات ، ناصر سلیمی از برق، حمیدسه‌برادران و وهاب بنیان‌پور از خوزستان، عباس نوین روزگار از راه‌آهن، حسین جعفری از دیهیم وحمید مشتری از افسر .

اطلاعیه

شرکت سهامی جنرال تایر ورابر ایران

بطوریکه اطلاع یافته‌ایم برخی ازفروشندگان لاستیك ، لاستیکهای ساخت کارخانهٔ جنرال تایر ورابر ایران رابا قیمت بیشتری بفروش میرسانند.

بدینوسیله برای اطلاع مشتریان محترم قیمت فروش برخی از لاستیکهای این کارخانه را به آگاهی عموم میرساند :

اندازه	لا	نوع	قیمت فروش	
۵٦۰×۱۳	٤	دوراجت (دورسیاه)	۹۰۵	ریال
۵٦۰×۱۳	٤	دوراجت (دورسفید)	۱۰٤۰	〃
۵٦۰/۵۹۰×۱۳	٤	یخ شکن (دورسیاه)	۱۷۵۰	〃
٦٤۵×۱٤	٤	دوراجت (دورسیاه)	۱۱٤۵	〃
٦٤۵×۱٤	٤	دوراجت (دورسفید)	۱۳۲۰	〃
٦٤۵/٦۹۵×۱٤	٤	یخ شکن (دورسیاه)	۲۲۲۵	〃

ازمشتریان محترم درخواست میشود که درصورت مواجه شدن با گرانفروشی لاستیک (با توجه به لیست قیمت فوق) اضافه وجهی راکه پرداخته اند از فروشنده مطالبه نمایند. درصورتیکه رضایت حاصل نگردید ، خواهشمنداست مراتب را باین شرکت جهت بررسی واقدامات لازم اطلاع دهند.

لاستیک جنرال GENERAL

مراسم سالروز ششم بهمن درشرکت برق منطقه‌ای تهران با شرکت وزیر آب وبرق برگزارشد

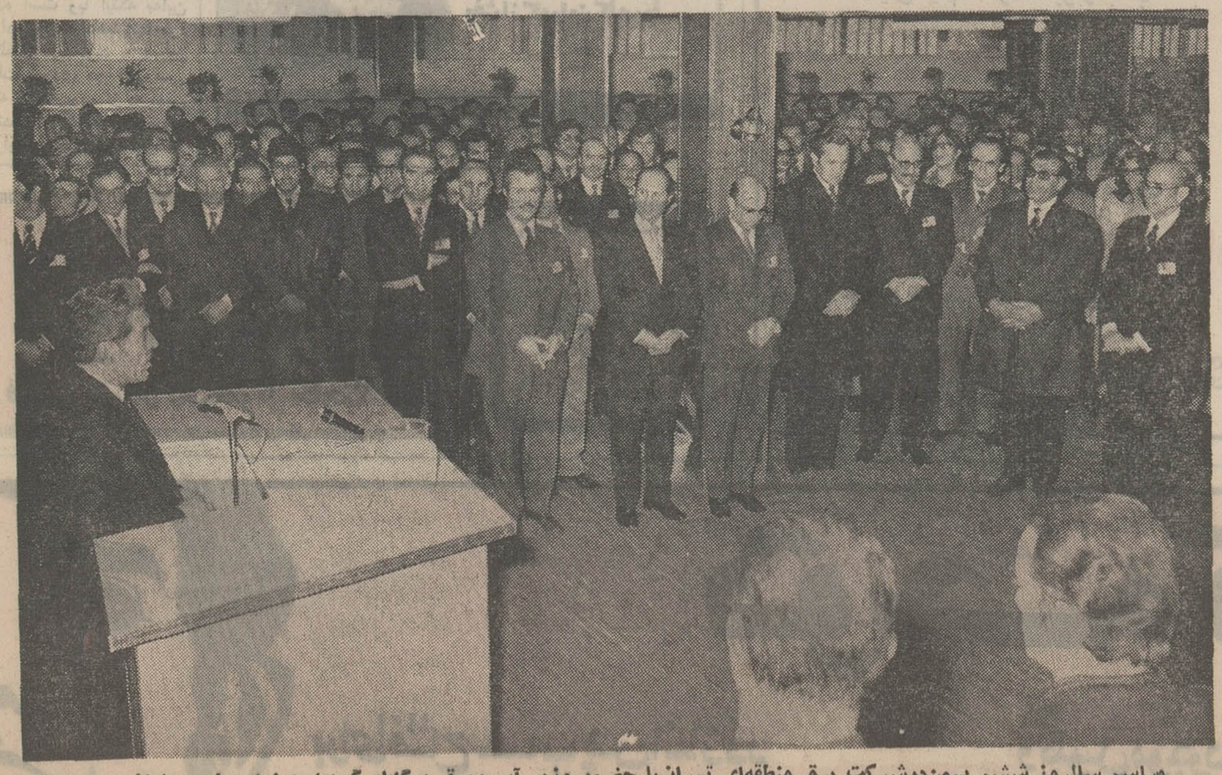

مراسم سالروز ششم بهمن‌درشرکت برق منطقه‌ای تهران با حضور وزیر آب وبرق برگزار گردید.دراین مراسم‌صدها نفر مهندسان ، استادکاران ، کارگران و کارمندان شرکت برق منطقه‌ای‌شرکت کرده بودند . در عکس بالاایرج وحیدی وزیرآب و برق مهندس حضرتی معاون فنی و سرپرست‌واحد برق وزارت آب‌وبرق‌وجمعی از مهندسان دیده‌میشوند

مهماندار هواپیما

برای یک بوتیک تهران لباس قاچاق می آورد

از داخل یک‌بوتیک واقع در خیابان منوچهری ۹۰۰ دست لباس زنانه که قسمت اعظم آن خارجی بود ، کشف شد .

این بوتیک بوسیله یک زن اروپائی الاصل اداره میشد .

چند روز قبل بمامورین اطلاع رسیده بود که زنی‌بنام ماری که صاحب بوتیکی در خیابان منوچهری است بطور قاچاق مقدار زیادی لباسهای زنانه وارد کرده و دربوتیک خود بمعرض فروش گذاشته است .

به مامورین گفته شده بود که ماری لباسهای زنانه را بوسیله بعضی مهمانداران هواپیما های خارجی از خارج وارد تهران کرده است .

مامورین به محل بوتیک ماری که در خیابان‌منوچهری طبقه دوم یکی ازساختمانها بود رفتند و ۹۰۰ دست لباس زنانه دوخت خارجه کشف کردند وبا ماری به کلانتری بردند مامورین در کلانتری

از این بوتیک ۹۰۰ دست لباس به دست آمد

پس از تحقیق از ماری اورا به اداره گمرک تحویل دادند و مامورین‌گمرک اینک‌مشغول تحقیق از ماری هستند تا نام کسانی که لباسها را برای او آورده‌اند بدانند .

تاکنون درحدود چند صد دست ازاین‌لباسها ، خارجی و ممنوع الورود تشخیص داده شده .

۵ دختر فراری

درددل می کنند :

ماموران انتظامی دیروز ۵ دختر فراری‌را درنقاط مختلف تهران دستگیر کردند و تحویل مددکاران اجتماعی دادسرای تهران دادند.

منیژه ۱۳ ساله که ازطریق کلانتری ۹ به دادسرا اعزام شده بود درباره علت فرارش گفت : در ۹ سالگی پدر و مادرم را از دست دادم درآن موقع مردی سرپرستی مرا قبول کرد وبه خانه‌اش برد

من این مرد را به تصور اینکه پدر خوانده‌ام شده‌است «بابا»صدامی‌کردم ولی‌اخیرا ـ پس از ٤ سال ـ همسر این مرد به من اخطار کرد که دیگر شوهرش را «پدر»صدا نکنم او گفت که من خدمتکار منزل هستم . با اینکه دلم شکست معذلک‌حرفی نزدم‌بعدا که درباره تغییر وضع تحقیق کردم فهمیدم که همسر «آقا» می‌ترسندبتدریج‌من جزء ورثه شوهرش شوم به این لحاظ می‌خواهد عنوان کلفت به‌من بدهد ، لذا پریروز موضوع‌را به «آقا» گفتم به زنش‌اعتراض کرد و همسر او پس از رفتن «آقا»به‌اداره‌مرا تا می‌توانست کتک زد و من ازمنزل‌گریختم و درخیابان سرگردان بودم‌که پاسبان مرا به کلانتری‌آورد .

نامادری

دختر فراری دیگر از طریق پاسگاه کلانتری ۱۳ به دادسرا فرستاده شده بود . او که ١٤ ساله‌است گفت : اهل اصفهان هستم ودرمحله‌احمدآبادزندگی می‌کردم ۳ سال پیش پدرم‌عاشق دختر همسایه شد و مادر را طلاق گفت .

پدرم ٤ماه بعد با دختر مورد علاقه‌اش ازدواج‌کرد نامادری‌ام ابتدا با من خوشرفتاری‌می‌کرد، ولی وقتی خود صاحب فرزندی شد دیگر زندگی‌را به‌کام من‌تلخ کرد ازآن‌پس من‌چون یک‌کلفت در خدمت او بودم علاوه برکار خانه پرستاربچه او هم بودم و هروقت‌که فرزندش‌مریض‌می‌شد ویا ناآرامی می‌کرد مرا کتک می‌زد ومی‌گفت‌که بی‌مبالاتی تو باعث بیماری بچه‌ام شده است دیروز هم به‌همین‌بهانه مراکتک زد به پدرم شکایت‌کردم وچون او هم حق‌را به‌جانب همسرش داد با پولی که پس‌انداز کرده بودم یک‌بلیط اتوبوس‌خریدم و به تهران آمدم ، ولی مقابل گاراژ چون نمی‌دانستم کجاباید بروم هاج و واج به اینطرف و آنطرف نگاه می‌کردم که راننده اتوبوسی که مرا به تهران‌آورده بود به ماجرا پی برد و مرا به کلانتری تحویل داد .

مرگ مادر

مریم ۱۳ ساله که او نیز از کرج به تهران گریخته‌بود نزد مددکاران اجتماعی‌گفت: من مادرم را از دست داده‌ام و پدرم که در دو محل کار می‌کند فرصت منزل آمدن را ندارد ، لذا مرا به‌خانواده‌ای سپرده است وبا اینکه به‌این خانواده پول می‌دهد آنها مرا به کلفتی می‌گمارند . دیروز به علت سردی هوا ظروفی را که شسته بودم از دستم افتادند و شکستند وازترس به‌تهران‌گریختم ودر خیابانها سرگردان بودم که مرا به پاسگاه کلانتری ۱۱ بردند .

دروغ گفته

کلانتری یوسف‌آباد نیز دیروز ۲ خواهر ١٤ و ۱۷ساله راکه می‌گفتند ازشیراز به‌تهران آمده‌اند تحویل دادسرای‌تهران داده بود .

این دو که خود را مهناز و شهلا معرفی کردند در دادسرا گفتند ما دوخواهر اهل شیراز هستیم‌درکوچکی پدر ومادرمان را از دست داده‌ایم و یک زن و شوهر ما را سرپرستی می‌کنند چون به تهران منتقل شده‌اند ما را هم همراه خود به‌تهران آورده‌اند ولی از پریروز که به اتفاق به تهران آمدیم در گاراژ آنها را گم کردیم و نشانی‌محلی را که قصد اقامت داشتند نمی‌دانیم‌وسرگردانیم‌ومی‌خواهیم به اردوی کار تحویل شویم .

هنگامی که شهلا و مهناز در دادسرا بودند زنی به‌مددکاران اجتماعی مراجعه کرد و پس از مشاهده این دو دختر خود را مادر آنها معرفی کرد و گفت قصه شیراز ساختگی است و معلوم نیست که چرا آندو فرار کرده‌اند .

بی احتیاطی

در این حادثه که در جاده خراسان ده کیلو متری تهران روی داد یک نفر کشته ویک نفر مجروح شد .

این دو،راننده و سرنشین وانت بودند. راننده‌وانت((داود کارخانه) در این حادثه قربانی بی‌احتیاطی خود شد ، زیرا هنگام حرکت کاملا به‌سمت چپ خیابان متمایل شده بود .

حادثه پریشب رخ داد .

مردی طعمه

چندگرگ گرسنه شد

دیروز یکی از ساکنان عباس‌آباد ۳۸کیلومتری‌تربت‌جام در مقابل چشمان چند نفر از ساکنان ده که در پشت بامها ایستاده بودند طعمه چندگرگ گرسنه شد .

خبرنگار ما در تربت‌جام‌نوشته است: این‌شخص که «درمحمد بهرام» نام داشت برای انجام کاری از خانه خویش خارج شده بود ولی گرگهای گرسنه اورا محاصره کردند وکشتند.

پلنگها حمله میکنند

در رستم‌آباد از توابع رشت نیز چند گرگ گرسنه مردم را بستوه آورده‌اند وتابحال‌چندین راس از گوسفندان‌قریه‌را ازهم دریده‌اند .

پریشب علاوه برگرگها ، دو پلنگ عظیم‌الجثه نیز به این روستا حمله کردند و ساکنان ده که وضع را چنین دیدند دو پلنگ را بضرب چوب دستی و «گلوله» از پای درآوردند .

گشت وگذاری درکاخ عدالت

جعل گواهینامه رانندگی

*ماموران کلانتری ۱۳دیروز اعضای یك باندجعل گواهینامه رانندگی را دستگیر کردند . اعضای این‌باند یك زن‌و دو مرد هستند .جریان دستگیری‌این ۳نفر به دادستان تهران اعلام‌شده‌استو تحقیق از آنها ادامه‌دارد.

اعضای باندگواهینامه‌پایه یکم جعل می کردندوهر گواهینامه را به ۲هزار تومان می فروختند.

قول‌همسر سابق

*دیروز در راهرو دادسرا زن‌ومردی که برسر یك چك‌جروبحث داشتند مشاهده شدند مرد در حالی که‌یك «چك‌برگشت خورده »۱۲هزار تومانی رانشان می دادگفت چك‌متعلق به خانم است اگرپولش را فوراندهداورا به‌زندان می‌اندازم وزن می گفت این‌چك را من به خاطرنجات‌خود از زندگی بااین مرد به او دادم . مازن وشوهر بودیم ،اما هماهنگی نداشتیم یکروز پیشنهاد طلاق‌دادم گفت من‌حسود هستم اگرشوهر نکنی حاضرم باطلاق موافقت کنم گفتم قول‌میدهم‌گفت قول ضمانت‌اجرائی نداردباید چك بدهی و من‌این چك را دادم . بعد از طلاق‌چندین خواستگارپیدا کردم‌واینك که میخواهم‌با یکی از آنهاشوهر کنم آمده است‌برایم دردسربوجودآورد.

مردی‌مسموم درآستانه مرگ نجات یافت

امروز کلانتری مرکز به‌ماموران آتش‌نشانی اطلاع داد مردی که در طبقه سوم یک آپارتمان واقع در خیابان کاخ زندگی‌میکند در اطاق خود مانده و قادر نیست در را باز کند . به‌تقاضای کلانتری ماموران آتش‌نشانی به محل رفتند و موفق شدند از خیابان با نردبان وارد اطاق این مردکه «احمد» نام داردبشوند.

وقتی ماموران به اطاق احمد رفتند مشاهده کردند او که‌ظاهرا دچار مسمومیت شدید شده کف اطاق افتاده است لذا وی را به بیمارستان مسمومین منتقل کردند.

تلویزیونهای هیتاچی
شهاب
HITACHI
افسونگر قرن

دکتر حسن طاهریان
متخصص و جراح چشم از اهواز بشیراز منتقل و افتتاح مطب را باطلاع میرساند .
شیراز ـ خیابان لطفعلی خان زند بین چهارراه مشیر سه راه نمازی
آ ـ ۷۷٤٤٦ ۱ ـ ۲

... خانم برای شما
در فروشگاه بزرگ پارس ۱۵ بهمن
آقا .... برای شما
در فروشگاه بزرگ پارس ۱۵ بهمن
دختر خانم برای شما
در فروشگاه بزرگ پارس ۱۵ بهمن
آقاپسر ... برای شما
در فروشگاه بزرگ پارس ۱۵ بهمن

قسمت پوشاك
فروشگاه بزرگ پارس
پس فردا
افتتاح میشود
فروشگاه بزرگ پارس
بدون حراج
برای یکسال تخفیف بگیرید
بکسانیکه از روز ۱۵ بهمن تا ۲۰ بهمن از
فروشگاه بزرگ پارس
خریدکنندکارت عضویت باتخفیف مخصوص یکساله تقدیم میگردد.
فروشگاه بزرگ پارس
آیزنهاور ـ چهارراه اسکندری

فریدون فرخزاد...و
جنجالی‌ترین برنامه سال ۱۹۷۲
شکوفه نو صیاد بزرگ ستاره ها
آقاسوت نزن !! خانم ،آقا تشریف دارن
۸ خوشگل ، خوشگل‌تر از خوشگل‌ترین خوشگلهای جهان
۸خوشگل که ۸۰۰ مرد را به سوت زدن وامیدارند اما هر ۸تا مرد هستند ، مردهای زن نما
بالت کاروسل دوپاری زیبا رویان فرانسوی
نمایش باورنکردنی
هوگانز سوئد نمایش خدایان دلهره است
افسانه های اسپانیا
رقص‌های افسانه‌ای گروه رقاصان اسپانیائی
مرسدس موره نو دل‌انگیز ، رویا رنك
هورا منوچهر ساعت منوچهر ساعت‌استثنائی‌است
وقتی منوچهر می‌آید شکوفه‌نو گلباران می‌شود
تلفن‌های رزرو شکوفه نو
۹۵٤۰٤٤ ـ ۹۵۳۰۳۳ موزیك از ساعت ۸ ـ برنامه‌ساعت۹

از امشب در گروه
سانترال رویال متروپل
هرچه فیلم وسترن دیده‌اید فراموش کنید این فیلم از همه آنها پرحادثه‌تر و هیجان‌آورتر است
خشم انتقامجو
FURY OF THE AVENGER
رنگی
باشرکت
تارسیزیو میرا
ایزابل کریستینا
روسانا گسا
پخش از کمپانی کلمبیا

کانون هنرمندان
برگزیده ترین خوانندگان و هنرمندان رادیو و تلویزیون ومشهور ترین گروههای هنری‌را جهت جشنهاو عروسیهای شما با هرامکانی تدارك دیده است
از تلفن : ٦٦١٤٣٣ هنرمند دلخواه خود را دعوت فرمائید.

صبح همین جمعه در انجمن
نمایش فیلم خاطره انگیز و جالب
داش آکل
باشرکت : بهروز وثوقی
بهمن مفید . مری آپیك
همراه با کنسرت خوانندگان محبوب :
نازی افشار ـ نیلوفر و کیوان
و با حضور هنرمندان برجسته ایران :
بهروز وثوقی ، بهمن مفید ـ مری‌آپیك
برای تهیه کارت ورودی از امروز و همچنین صبح جمعه میتوانید به دبیرخانه انجمن ، خیابان بهار ـخیابان نامجو شماره ۲۵٦ مراجعه فرمائید

مؤسسه انتشارات امیرکبیر
رمان دوپولی
نوشته: برتولت برشت
ترجمه: ا. باقرزاده
منتشر شد

بزودی
دیوار شیشه‌ای
فیلمی داغ از : ساموئل خاچیکیان

ماشین حساب الکترونیکی هیتاچی بانوار ثبات
ماشین حساب الکترونیکی هیتاچی
شاهکار صنایع الکترونیک
KK-34P
HITACHI
مرغوبیت کالا اولین هدف هیتاچی است
نماینده انحصاری شرکت کارخانجات رادیوشهاب خیابان شاه ساختمان آلمینیوم

توجه کنید
برای افتتاح حساب پس انداز در بانك سپه و تکمیل موجودی تا یکهزار ریال فقط تا پس فردا فرصت دارید

مجالس ترحیم

باکمال تاثر و تاسف فوت سرکار بانو عزیزه ذوالفقاری عمه گرامی علیاحضرت شهبانوی ایران و همسر جناب آقای سناتور محمد ذوالفقاری را که از خاندان جلیل و از بانوان خیر و نیکوکار بوده‌اند باستحضار میرساند.
مجلس ترحیم فقیده سعیده روز شنبه شانزدهم بهمن ماه جاری از ساعت ۳ تا ۵ عصر در مسجد سپهسالار منعقد میباشد.

رئیس مجلس سنا . جعفر شریف امامی
آ ـ ۷۸۲۷۲ ۱ ـ ۲

بانهایت تاسف فوت سرکار بانو عزیزه ذوالفقاری عمه گرامی علیاحضرت شهبانوی ایران و همسر جناب آقای سناتور محمد ذوالفقاری نماینده و نایب رئیس ادوار گذشته مجلس شورای ملی را باستحضار میرساند.
مجلس ترحیم فقیده سعیده روز شنبه شانزدهم بهمن ماه جاری از ساعت ۳ تا ۵ عصر در مسجد سپهسالار منعقد میباشد.

رئیس مجلس شورای ملی . عبداله ریاضی
آ ـ ۷۸۲۷۶ ۱ ـ ۲

خانواده های دیبا . ذوالفقاری . ملکی . صدری . افخمی و خانواده های وابسته.
با تاثر فراوان فوت جانگداز بانو عزیزه ذوالفقاری را باستحضار میرسانند.
مجلس ترحیم مردانه و زنانه فقیده سعیده از ساعت ۳ تا ۵ بعد از ظهر روز شنبه ۱۶ بهمن ماه ۵۰ در مسجد سپهسالار منعقد خواهد بود.
آ ـ ۷۸۲۸۰ ۱ ـ ۲

باکمال تاسف درگذشت بانو عزیزه ذوالفقاری خواهر گرامی جناب آقای خسرو طباطبائی دیبا عضو هیئت نظار بانک ملی ایران را به اطلاع میرساند مجلس ختم آن مرحومه روز شنبه شانزدهم بهمن ماه ۱۳۵۰ از ساعت ۳ تا ۵ بعد از ظهردرمسجدسپهسالار برگزار خواهد شد.

بانک ملی ایران
آ_۷۸۳۱۸

هیئت نظار بانک ملی ایران باکمال تاسف درگذشت بانو عزیزه ذوالفقاری خواهر گرامی همکار عزیز خود جناب آقای خسرو طباطبائی دیبا را تسلیت عرض می نماید مجلس ختم روز شنبه شانزدهم بهمن ماه ۱۳۵۰ از ساعت ۳ تا ۵ بعدازظهر درمسجد سپهسالار برقرارخواهد بود.

سعیدی فیروزآبادی رئیس هیئت نظار
آ_۷۸۳۲۰

انجمن فارغ‌التحصیلان مدرسه آمریکائی
بانهایت تاسف و تاثر درگذشت بانوی نیکوکار شادروان عزیزه ذوالفقاری (دیبا) را باطلاع اعضاء انجمن میرساند.
مجلس ترحیم روز شنبه ۱۶ بهمن ماه از ساعت ۳ الی ۵ بعد از ظهر در مسجد سپهسالار منعقد خواهد بود.
آ ـ ۳۱۸۹۷ ۱ ـ ۲

★★★

درگذشت بانو عزیزه ذوالفقاری عمه گرامی علیاحضرت شهبانوی ایران موجب کمال تاسف است ما این ضایعه ناگوار را بحضور شهبانوی ایران و عموم افراد خانواده های عزادار بویژه سناتور محمد ذوالفقاری صمیمانه تسلیت‌میگوئیم.

باکمال‌تاسف فوت مرحوم آقای‌حاج‌میرزا ابوالحسن‌صدیق عضو موسس این انجمن را باطلاع میرساند.
مجلس ختم روز شنبه ۱۶ بهمن ماه از ساعت ۳ تا ۵ بعد از ظهر در مسجد ارک منعقد میباشد.

انجمن حمایت معلولان ایران
آ_۳۱۷۷۷ ۱_۲

باکمال تاسف فوت مرحوم آقای حاج میرزا ابوالحسن صدیق برادر و پدر خود را باستحضار میرسانیم.
علی صدیق . مهندس احمد صدیق . محمد صدیق . مرتضی صدیق . افسر صدیق.
آ_۳۱۷۷۷ ۱_۲

خانواده‌های : صدیق ـ صدیقی ـ سعادت ـ برادران قاسمی ـ واعظی ـ شکرائی ـ دستمالچیان ـ احدی ـ محسنی خلیلی ـ شهرستانی ـ خرازی ـ زردوز ـ تسلیمی.
فوت مرحوم آقای حاجی میرزا ابوالحسن صدیق بزرگ خاندان صدیق و صدیقی را باستحضار میرسانند.
مجلس ختم آن مرحوم مردانه روزشنبه ۱۶ بهمن ماه ساعت ۲ و نیم تا ۴و نیم بعد از ظهر در مسجد ارک وزنانه همانروز و همان ساعت در منزل شخصی آنمرحوم میدان شاهپور کوچه مقابل بیمارستان رازی پلاک ۷۲ منعقد خواهد بود.
آ_۳۱۷۷۷ ۱_۲
مصیبت وارده را بعموم بازماندگان آن مرحوم تسلیت میدهیم.

خانواده‌های : خاقانی ، خوشبین ، نصیری ، تقفی، میرآفتاب ، شاهرودی ، منوچهری ، لواسانی ، خسروی ، کمالوند ، نقوی ، بهاء .
بانهایت تاسف درگذشت ناگهانی مرحومه بانو جمیله خاقانی مادرسرهنگ دکترحسینعلی و سروان بهمن خاقانی و بانوان فرنگیس و بانو خاقانی را باستحضار خویشان و دوستان میرسانند. مجلس ترحیم آن مرحومه (زنانه و مردانه)ازساعت ۱۳ تا ۱۵ روز پنجشنبه چهاردهم بهمن‌ماه در تالار تبلیغ‌الجواد میدان ۲۵ شهریور برگزار میشود.
آ_۳۱۷۵۷ ۲_۲

باکمال تاسف و تاثر فوت دوشیزه ناکام ملک ریاحی‌زاده را باطلاع دوستان و آشنایان میرسانیم. مجلس ترحیم مردانه و زنانه روز پنجشنبه ۱۴ بهمن ماه جاری (فردا) از ساعت دو و نیم الی پنج و نیم بعد از ظهر در منزل ریاحی واقع در خیابان اردوان کاشی ۱۷۸ منعقد خواهد بود.
عبدالله ریاحی ـ علیمحمد ارباب ـ عبدالباقی ریاحی ـ حسین ریاحی ـ سید مهدی علوی ـ عبدالله علوی ـ طاهر علوی ـ محمد محمدزاده .
آ_۳۱۷۶۹
بعموم بازماندگان آن مرحومه مصیبت وارده را تسلیت میدهیم.

نمایندگان‌حوزه‌فرمانداری‌کل همدان‌درمجلس‌شورایملی
باکمال تاسف و تاثر درگذشت بانو گلین آغا خانم ضیاء شیخ‌الاسلامی همسر مرحوم مغفوره حاج ضیاءالممالک شیخ‌الاسلامی ملایری را که از بانوان خیرخواه و نیکوکار ملایر بوده‌اند باطلاع میرسانند.
مجلس‌ترحیم‌مردانه و زنانه آن مرحومه‌روزشنبه‌شانزدهم بهمن ماه از ساعت ۴ تا ۶ بعد از ظهر در مسجد الجواد برگزار میشود.
مهندس برومند . مهندس معینی زند . مهندس‌اسماعیل جلالی .علی طباطبائی .مهندس اردلان . روح‌الله جعفری . مهندس صائبی.اسعدرزم‌آرا
آ_۳۱۸۷۱

خانواده‌های:حسین‌شیخ‌الاسلامی . شجاع‌الدین‌ملایری. ناصرالدین ملایری . کامران رضوی . منصور دارا . خاکپور . حاتمی . منصوری . فتان . ناظمی . ملک مدنی . امین‌مدنی. کرامتی . رفیعی . مهدوی . ثقةالاسلامی . امینی . صائبی . لطفعلیان . وزیری . جعفری محمدی . وکیلی .
بانهایت تاثر و تاسف فوت مرحومه مغفوره گلین آغاخانم ضیاء شیخ‌الاسلامی همسر مرحوم مغفور حاج ضیاءالممالک شیخ‌الاسلامی‌ملایری‌راباطلاع بستگان و همشهریان و دوستان گرامی میرسانند مجلس ختم زنانه و مردانه آن مرحومه روز شنبه شانزدهم بهمن ماه از ساعت ٤ تا ٦ بعد از ظهر در مسجد الجواد برگزار میگردد.
آ_۳۱۸۲۵ ۱_۲

بانهایت تاثر و تاسف درگذشت مادر و خواهر عزیزمان بانو گلین آغا خانم ضیاء شیخ‌الاسلامی را باطلاع میرسانیم مجلس ختم زنانه و مردانه آن مرحومه روز شانزدهم بهمن ماه از ساعت ٤ تا شش بعد از ظهر در مسجدالجواد برگزار میشود.
قاسم ضیاء شیخ‌الاسلامی . سرهنگ جمال ضیاء شیخ‌الاسلامی . مهندس بزرگ ضیاء شیخ‌الاسلامی . عباس شیخ‌الاسلامی .
آ_۳۱۸۲۵ ۱_۲
بعموم خانواده های عزادار بویژه بازماندگان آن‌مرحومه تسلیت میگوئیم.

بانهایت تاسف و تاثر درگذشت شادروان عباسعلی‌زمانی برادر عزیزمان را باطلاع کلیه دوستان و آشنایان و همکاران فرهنگی‌آن مرحوم میرسانیم بهمین مناسبت مجلس ختم مردانه روز پنجشنبه ۱۴ر۱۱ر۵۰ از ساعت ۲ و نیم تا ٤ و نیم بعد از ظهر در مسجد جامع نارمک واقع در خیابان سمنگان و مجلس زنانه در همان ساعت در منزل آقای زمانی واقع در جاده آبعلی نزدیک پمپ بنزین تهران پارس خیابان ۱۰۹ (یاسمین) خیابان ۱۱۸ برگزار میگردد.
حسن زمانی ـ حسینعلی زمانی ـ ابوالقاسم زمانی
آ_۷۸۲٤۰

خانواده های : زمانی ـ قدوسیان ـ حسنان ـ عزیزی‌ـ امامی ـ جلالی ـ اکرمی .
بدینوسیله‌فوت‌نابهنگام عباسعلی زمانی را باطلاع‌دوستان و آشنایان و همکاران فرهنگی میرسانند.
مجلس ختم مردانه آن‌مرحوم روز پنجشنبه ۱٤ر۱۱ر۵۰ از ساعت ۲ و نیم تا ٤ و نیم در مسجد جامع نارمک واقع در خیابان سمنگان و مجلس ختم زنانه همان ساعت درمنزل آقای زمانی واقع در جاده آبعلی نزدیک پمپ بنزین تهران پارس خیابان ۱۰۹ یاسمین خیابان ۱۱۸ برگزار میگردد.
آ_۷۸۲٤۰
مصیبت وارده را بعموم بازماندگان ان مرحوم تسلیت میدهیم.

بسمه تعالی
بمناسبت رحلت حضرت آیت‌اله آقای حاج سید نصراله بنی‌صدر همدانی طاب‌ثراه شب پنجشنبه هفده ذیحجه‌الحرام بعدازنما ز مغرب و عشاء مجلس ترحیم ازطرف حضرت‌آیت‌اله العظمی آقای حاج سید محمد وحیدی مدظله‌العالی در مسجد اعظم قم‌برقرار است. مقتضی است آقایان علماء اعلام‌وبرادران ایمانی باشرکت خود از مقام روحانیت تجلیل نموده وروح فقید سعید را شاد فرمایند.
آ_۷۸٤۱٦ ابوالقاسم رسولی

باندوه فراوان درگذشت نابهنگام بانو روح‌انگیزحاتمی زاده همسر آقای تاج‌الدین هاشمی رئیس قسمت برق این شرکت را اعلام میدارد. مجلس ختم آن مرحومه از ساعت ۱۰ تا ۱۲ روز جمعه ۱۵ بهمن ماه جاری در مسجدالجواد برگزار خواهد شد.

شرکت سهامی شیمیائی خارک
آ_۳۱۸٦۷ ۱_۲

باقلبی آکنده از تاثر درگذشت نابهنگام بانو دکتر روح انگیز حاتمی‌زاده همسرمهندس تاج‌الدین هاشمی راباستحضار دوستان میرسانیم. مجلس ترحیم عزیز از دست رفته در روز جمعه‌پانزدهم‌بهمن‌ماه‌ازساعت ۱۰ تا ۱۲ صبح در مسجدالجواد واقع در میدان ۲۵ شهریور برقرار است.
آقابی‌بی . بانو شایسته . دکتر نصرت الزمان و دکتر محمدحاتمی زاده.کاملیا اسحاقیه . دکتر سید مهدی هاشمی . احمد فتوحی . اسحاقیه . دکتر محمود مدرسی طباطبائی . دکتر ابراهیم مدرسی . مهندس عبدالوهاب عترت . سرهنگ دکترمدرسی . دکتر علینقی مدرسی . مدرسی قوامی . مدرسی روحانی . دکتر علی اصغر خبرمزاده . دکتر حسین مینوئی . مصطفی مینوئی . منوچهر مینوئی . محسن‌شریعتمداری . ایرانمنش .
آ_۳۱۸۲۹ ۱_۲

خانواده های : هاشمی عراقی . حاتمی‌زاده . هاشمی الحسینی ـ فتوحی .
بانهایت‌تاثردرگذشت نابهنگام بانو دکتر روح‌انگیزهاشمی (حاتمی زاده) همسر مهندس تاج‌الدین هاشمی وخواهربانو شایسته ، دکتر محمد و دکتر نصرت الزمان حاتمی‌زاده را باستحضار دوستان و آشنایان میرسانند.
مجلس ترحیم زنانه و مردانه آن مرحومه در روز جمعه پانزدهم بهمن ماه از ساعت ۱۰ تا ۱۲ صبح در مسجدالجواد منعقد خواهد بود.

مصطفی هاشمی
آ_۳۱۸٦۳
بعموم بازماندگان آن مرحومه مصیبت وارده را تسلیت میدهیم.

باکمال تاسف درگذشت برادر عزیزمان شادروان‌مرحوم فضل‌الله علی آبادی را باطلاع خویشان و دوستان میرسانیم. بنابروصیت‌آن مرحوم هیچگونه تشریفاتی برگزارنخواهد شد.
دکتر تقی علی آبادی . دکتر احمد علی آبادی .مصطفی علی آبادی .

خانواده های : علی آبادی . طباطبائی . یزدانیان . صدقی .طاهری . شادخواه . داود آبادی . فخرائی . امامی. عامری . سروری . صداقت . معتمدوزیری . ذهبی . عجمی . بسیجی . خرازی . شمس آبادی .
باکمال تاسف درگذشت ناگهانی فضل‌اله علی‌آبادی را باطلاع دوستان و خویشاوندان میرسانند.
بنابر وصیت‌آن‌مرحوم هیچگونه مراسمی برگزارنخواهد شد.
آ_۳۱۸۱۳
بعموم افراد خانواده های عزادار بویژه بازماندگان ان مرحوم مصیبت وارده را تسلیت میدهیم.

بدینوسیله درگذشت مرحومه بانو زرین‌کلاه (صدق‌الملوک‌ـ ابراهیمی (اعتمادمقدم) را باطلاع اخوان ودوستان میرساند. میرساند.
مجلس ترحیم آنمرحومه روز شنبه ۱٦ بهمن ماه از ساعت ٤تا٦ بعدازظهر در خانقاه صفی علیشاه منعقد است.
محمد اسماعیل ابراهیمی (آقازاده کرمانی)
آ_۳۱۸۸۷ ۱_۲

خانواده‌های اعتماد مقدم. ابراهیمی. مقدم. علوی مقدم. گودرزی. افخمی. خان‌ملک ساسانی . نیک‌اعتقاد . اشرفی . ناظمیان. عنقا. فخرائی . آریاپور . هاشمی حائری . مدنی . منصوری. عظیم‌زاده. جلیلوند .
با کمال تاسف درگذشت بانو زرین‌کلاه (صدق‌الملوک) ابراهیمی (اعتماد مقدم) صبیه عبدالعلی‌خان ادیب‌الملک را باطلاع اقوام و دوستان میرساند.
مجلس ترحیم مردانه وزنانه از ساعت ٤تا٦ بعدازظهر روز شنبه ۱٦ بهمن ماه در خانقاه صفی علیشاه برگزارمیشود.
قمرالملوک ابراهیمی قاجار. افسرالملوک اعتماد مقدم مهندس عبدالحسین ابراهیمی. آمنه ابراهیمی. مصطفی اعتماد مقدم. مهندس حسینعلی ابراهیمی .عاطفه ابراهیمی . مهندس حبیب‌اله اعتماد مقدم . امیلیا ابراهیمی . نادر ابراهیمی . نصراله اعتماد مقدم. هایده ابراهیمی. همایون ابراهیمی.
آ_۳۱۸۸۷ ۱_۲
بعموم‌افراد خانواده‌های عزادار بویژه بازماندگان آنمرحومه مصیبت وارده را تسلیت میدهیم

بانهایت تاسف درگذشت مرحومه مغفوره بانو حسینی متعلقه مرحوم حاج سیدابوطالب حسینی و مادر گرامی حاج سید علیرضا حسینی را باطلاع خویشان و دوستان‌میرسانیم. بدین‌مناسبت مجلس ختمی روز پنجشنبه ۱٤ر۱۱ر۵۰ از ساعت ۲ و نیم الی ٤ و نیم بعد از ظهر در مسجد حاج ابوالفتح واقع‌درخیابان ری میدان‌شاه منعقد و نیز مجلس ختم زنانه در همانروز و ساعت در خیابان خراسان کوچه گلشن فرعی‌کاوه پلاک ۵ منزل آن مرحومه برقرار خواهد بود.
خانواده های : حسینی ـ شمسا ـ توسلی ـ دولو ـ میرعلابیک ـ اخوان ـ حاجی ملاحاجی ـ گلکار ـ قادرپناه‌ـ فولادی ـ توکلی ـ مقدم ـ موسوی ـ سیدبور ـ سلوکی ـ دفاعی ـ باقری ـ فرشچی ـ عربشاهی ـ کاشانی ـ طوسی‌ـ صباحی ـ ونکی ـ اسلامی ـ افتخاری ـ قائنی ـ کشفی ـ صمدیان . کریمی
آ_۳۱۸٦۱
بعموم بازماندگان آن مرحومه مصیبت وارده را تسلیت میدهیم.

باکمال تاسف درگذشت شادروان عقیبا نعمان پدر آقای رحیم نعمان کارمند وزارت‌آبادانی و مسکن راباطلاع میرساند: مجلس ختم آن‌مرحوم روز پنجشنبه ۱٤ر۱۱ر۵۰ از ساعت ۳الی ۵ بعدازظهر در کنیسا دبیرستان اتفاق خیابان آناتول فرانس منعقد خواهد بود.
دفتر اطلاعات و روابط‌عمومی
وزارت‌آبادانی ومسکن
آ_۷۸۳۰۰

خانواده های : حیاتی فلاح . ساعتچی . منصوری . حدادفر . پور کرمانی . ثابتقدم . آزاد . مشگین . نمازی . صادقی . جواهری . کاشانی . ادیبی . پورهنگ .
فوت‌مرحوم شکراله حیاتی فلاح را باطلاع عموم دوستان و آشنایان میرسانند. مجلس ختم آنمرحوم روز پنجشنبه چهاردهم بهمن ماه از ساعت ۲ و نیم تا ۵ بعد از ظهر در مسجد الحسین واقع در کوچه رحمانی بین خیابان اقبال و ایرانمهر جهت آقایان و در همان ساعت در منزل آن مرحوم واقع در خیابان فرح شمالی . خیابان شاه عباس کوی عطار پلاک ۹ جهت بانوان برگزار میگردد. مراسم شب هفت آن مرحوم از ساعت ۳ تا ۵ بعد از ظهر روز یکشنبه ۱۷ بهمن ماه در بهشت زهرا انجام خواهد شد.
آ_۳۱۹۱۱
باکمال تاسف مصیبت وارده را بعموم بازماندگان آن مرحوم تسلیت میگوئیم.

سازمان شاهنشاهی خدمات اجتماعی با کمال تاسف درگذشت آقای محمد مهدی بیک قاضی کارمند حسابداری سازمان را باطلاع میرساند. مجلس ترحیم از ۲ تا ٤ بعد از ظهر روز پنجشنبه چهاردهم بهمن در مسجد مجد منعقد خواهد بود.
آ_۷۸۲٤۲

یاهو
باکمال تاسف درگذشت جوان ناکام محمد مهدی بیک قاضی را باطلاع فامیل و دوستان میرسانند. مجلس ترحیم زنانه و مردانه آن مرحوم روز پنجشنبه ۱٤ بهمن ماه جاری از ساعت ۲ تا ٤ بعد از ظهر در مسجد مجد منعقد است.
خانواده های : بیک قاضی . شریفی . خلیلی تهرانی . طبیب‌زاده ،رماسی ، حقبده . فکورنژاد . حاج‌زینعلی رحیم‌زاده .میرزا صفی . دادپناه . الماسی . رحمانی .گلشنی. صفوی . خاتمی . ملکی . احتسامی . صداقت .
آ_۷۸۲٤٤
مصیبت وارده را بعموم بازماندگان آن مرحوم تسلیت میدهیم.

بمناسبت فوت مرحوم خلدآشیان مرحوم مغفور عباس سلیمانی طاب ثراه مجلس ختمی در سرچشمه مسجد نایب از ساعت ۳ الی ۵ بعد از ظهر روز پنجشنبه ۱٤ر۱۱ر۵۰ منعقد میباشد.
شرکت علاقمندان و دوستان در مجلس نامبرده بـاعث شادی روح آنمرحوم میباشد.
الاحقر حاج عباس مشکوری . خانواده ها یسلیمانی . جوادی . کارجو . بلوک باشی . ملازاده . سعیدی . غلامپور

درگذشت جوان ناکام عباس سلیمانی را باطلاع دوستان و آشنایان میرساند.
حاج علی‌اکبر سلیمانی و پسران ـ قلهک
بعموم بازماندگان آن مرحـوم مصیبت وارده را تسلیت میدهیم.
آ ـ ۷۸۲۸٦

بدینوسیله درگذشت مرحومه بانو زینب رضاخانی همسر مرحوم حاج‌غیب‌اله رضاخانی طالقانی راباطلاع اقوام وآشنایان میرساند. مجلس ترحیم زنانه ومردانه روز جمعه ۱۵ر۱۱ر۵۰ از ساعت ۲ونیم تا ٤ونیم درمسجد بنی‌هاشمی واقع درخیابان گرگان بالاتر از معینیه منعقد میباشد.
خانواده‌های: رضاخانی. لاهوتی. شجاعی. وفائی.سردشتی. فرهنگی. فاضلی. شرافتی. عطائی. ذوقی. صمیمی .
آ_۳۱۸۹۹
بعموم بازماندگان آنمرحومه مصیبت‌وارده راتسلیت‌میدهیم

خانواده های : کمالی زنوزی ـ محسنی زنوزی .صفائی زنوزی . ستوهی زنوزی . کریمی . غفاری . ثابتی . رابط . خلیل‌پور . فرجی . قاضی‌زاده . دکتر حاتمی . جهانگیری . بابائی . تکابوی . ابراهیم‌پور . حاجی محمدی . خندانی . پورقاسمی . هاشمی . تمرائی .
باندوه‌فراوان درگذشت‌شادروان حاجی عبدالغفار کمالی بزرگ خاندان کمالی را که در زنوز برحمت‌ایزدی پیوست باطلاع دوستان و همشهریها میرسانند مجلس ترحیم آن مرحوم روز جمعه ۱۵ بهمن از ساعت ۲ و نیم الی ٤ و نیم بعد از ظهر در مسجد المصطفی چهار راه حسن آباد و مجلس زنانه نیز همانموقع در خیابان تاج ـ خیابان ژاکلین شماره ٦۷ منعقد خواهد بود.
آ_۳۱۸۵۲ حاجی مختار کمالی زنوزی
مصیبت وارده را بعموم بازماندگان آن مرحوم تسلیت میدهیم.

باطلاع بستگان و دوستان میرساند که روز پنجشنبه ۱٤ بهمن ماه مجلس‌تذکر شادروان عنایت‌الله ملکوتی از ساعت ٤ تا ۸ بعد از ظهر در منزل احسان‌اله وحدت خیابان‌پهلوی میدان ونک ـ خیابان جهان کودک پلاک ۲۰ منعقد است.
خاندان ملکوتی
آ_ ۳۱۱۹۱۳
مصیبت وارده را بعموم بازماندگان ان مرحوم تسلیت میدهیم.

یادبود

دوستان مرحوم آقای حسین حسینی
مراتب تاثر و همدردی خود را برای باردیگر حضور کلیه خانواده های داغدار ابراز میدارند و مغفرت و غفران آن سرباز فداکار را از پیشگاه خداوند خواستارند.
ضمناشب هفت آن مرحوم روز پنجشنبه ۱٤ر۱۱ر۱۳۵۰ از ساعت ۲ الی ٤ بعد از ظهر در مسجد جامع کرج برپاست.
دکترهنجنی.گلبور.سید میرزائی . معصومی . عبدالحسینی هاشمخانی . فیض . اویسی . پوشینی ـ جنیدی ـ اعرج
آ_۳۱۸۳۷

از رحلت آیت‌الله شهرستانی نورالله مضجعه
چهل روز از رحلت جانسوزت میگذرد. ای پدربزرگوار وای‌سید جلیل و ای عالم مجتهد نبیل. در اینمدت آنی ازنظرها نرفته‌ای و همیشه بیادت بوده‌ایم. اکنون بهمین مناسبت در روز پنجشنبه جاری شب‌عید سعید غدیر مجلس تذکر وطلب مغفرتی در ماتمکده‌ات برقرار است.
آ_۳۱۸۸۱ «اخوان شهرستانی»

مراسم چهلمین شب فوت جانگداز دوشیزه ناکام پروین ملک‌حسنی مقدم در روز شنبه ۱٦ بهمن ماه از ساعت ۳ تا ۵ بعدازظهر در سالن شماره یک بهشت‌زهرا برگزار خواهدشد وسیله برای دوستان و آشنایان ساعت ۲ونیم بعدازظهر درمنزل آن مرحومه واقع در خیابان کاخ خیابان قانی شماره ٤٤ آماده است.
آ_۷۸۰۷٦ خانواده حسنی مقدم

با قلبی مملو از تالم و تاثر چهلمین روز درگذشت شادروان علی اصغر برخورداری یزدی را باستحضار فامیل و آشنایان‌میرساند.مراسم یادبود در تاریخ شنبه۱٦ر۱۱ر۵۰از ساعت ۳ تا ۵ بعد از ظهر در سالن شماره پنج بهشت زهرا منعقد خواهد شد.
آ_۳۱۷۷۳ خانواده برخورداری یزدی

✝

اولین سالگرد درگذشت مرحوم دکتر جان یوسفی را باطلاع بستگان و دوستان میرساند مراسم یادبود از ساعت ۱۵ الی ۱۸ روز پنجشنبه ۱٤ بهمن ماه در کلیسای‌انجیلی آشوریهای تهران واقع در امیرآباد بالا خیابان رستم برگزار میشود از عموم بستگان و علاقمندان آن فقید سعید دعوت میشود که با تشریف فرمائی خود روح آن مرحوم را شاد و خانواده های وابسته را مرهون مراحم خود فرمایند.
خانواده یوسفی
آ_۳۱۷۸۷

یکسال از مرگ جانگداز همسر و مادر عزیز و نازنین ما مرحومه نصرت طباطبائی(حاذق اعظم) خواهر آقای سیـد فخرالدین طباطبائی گذشت مخارج برگزاری سالگرد صرف امور خیریه گردید ضمنا مجلس تذکری پنجشنبه ۱٤ بهمن ماه (فردا) از ساعت ۱۵ الی ۱۷ در منزل ایشان واقع در تجریش خیابان خلیلی کوی کامبیز برگزار خواهد شد.
سرهنگ دکتر حاذق اعظم کامبیز و حسین حاذق‌اعظم
آ_۳۱۷۵۵

تسلیت

دوست و همکار ارجمند خانم صنعتکار
مصیبت وارده را تسلیت عرض نموده بقای عمر خانواده شما را از ایزد متعال خواهانیم.
دبیران دبیرستان سعدی
آ_۳۱۹۰۵

سرکار خانم نجمه صنعتکار همکار محترم
باکمال تاسف مصیبت وارده را بجنابعالی و فامیل محترمتان تسلیت میگوئیم.
نواب ـ نیکبخت ـ خسرو پرویز ـ ملک خسروی ـ توکلی ـ غفاری ـ فرهمند ـ نبوی ـ کشاورز
آ_۳۱۹۰۵

سرکار خانم سیما مشیر سلیمی
کارکنان‌دبستان دنیای دانش مصیبت وارده را ازصمیم قلب تسلیت عرض مینمایند.
از طرف کارکنان دبستان دنیای دانش ـ جلیلی
آ_۳۱۸۰۱

هیئت مدیره سندیکای کارخانجات آجرماشینی
مصیبت وارده را بدوست ارجمند خود جناب آقای‌کاظم پگاه تسلیت میگویند و بقاء عمرایشان را از خداوند متعال مسئلت دارند.
آ_۳۱۸٤۱

جناب آقای عبدالمحمد امدادی
مصیبت وارده را صمیمانه تسلیت گفته سلامتی وبقای عمر خاندان محترم جنابعالی را از درگاه احدیت مسئلت مینماید.
شرکت سهامی ریسمانریسی سمنان و نساجی پارس تهران
آ_۷۸۱۷٦

جناب آقای عبدالمحمد امدادی
رئیس محترم حسابداری شرکت سهامی ریسمانریسی سمنان درگذشت مادر گرامتان موجب نهایت تاسف و تاثر گردیده . ضمن ابراز همدردی عمیق مصیبت وارده را تسلیت گفته بقای عمر و سلامت خاندان آن همکار عزیز را از درگاه احدیت مسئلت مینمائیم.
کارکنان شرکت سهامی ریسمانریسی سمنـان و نساجی پارس تهران
آ_۷۸۱۷۸

جناب آقای دکتر جعفر سالک
مصیبت‌وارده را به جنابعالی و عموم فامیل تسلیت عرض مینمائیم.
دکتر عطاءالله امیر حسینی ـ تیمورتوکلی
آ_۳۱۸۰۷

سرکار سرهنگ نورالدین حکمتی
مدیریت محترم عامل شرکت‌تعاونی نانوایان تهران و حومه
باکمال تاسف‌وتاثر درگذشت ناگهانی آقای دکتر سیروس هوشمند برادر گرامی همسر جنابعالی را صمیمانه تسلیت عرض مینمائیم.
اسدالله صادقیان ـ قدرت‌الله صادقیان
آ_۳۱۸۰۳

سرکار سرهنگ نورالدین حکمتی
مدیر عامل محترم
بانهایت تاسف درگذشت ناگهانی و نابهنگام آقـای دکترسیروس هوشمند برادر همسر گرامی آنجناب راصمیمانه تسلیت عرض مینمائیم.
کارکنان شرکت تعاونی نانوایان تهران و حومه
آ_۳۱۸۰۵

جناب آقای مهدی بیریا
بانهایت تاسف مصیبت وارده را بشما و خانواده‌محترم تسلیت عرض نموده خود را در غم شما شریک میدانیم.
هوشنگ یزدانفر ـ جهانگیر احمدیان
آ_۷۸۱۳۰

جناب آقای مهندس بیریا مدیر محترم امور بهره‌برداری برق منطقه‌ای مازندران
مصیبت وارده را تسلیت عرض نموده دوام سلامت و سعادت جنابعالی و دیگر بازماندگان را از خدای متعال‌مسئلت مینمایند.
کارکنان برق حوزه آمل
آ_۷۸۱۳٤

سرکار سرهنگ نورالدین حکمتی
مصیبت وارده را صمیمانه تسلیت عرض نموده ما را در غم خود شریک بدانید.
اردشیر نوروزی . مرتضی بهمن‌آبادی
آ_۳۱۸۷۹

سرکار خانم ابراهیمی و آقای دکتر فخرائی
بانهایت تاسف وتاثر مصیبت وارده را بشما و خانواده محترم تسلیت میگوئیم.
دکتر شهرستانی وبانو ـ دکتر سهراب و بانو ـ دکتر سرکشیک و بانو
آ_۷۸٤۱۰

جناب آقای دکتر هدایت‌اله اکبری ریاست ادارمبهداری‌نائین
باکمال تاثر مصیبت وارده را بجنابعالی و اخوان گرام و خانواده تسلیت عرض نموده بقای عمر حضرتعالی و خاندان محترم را از خداوند متعال خواستاریم.
صفا متولی‌باشی. ابوالفضل ملکیان نائینی
آ_۷۸٤۱۲

دوست عزیزم آقای نادعلی طهماسبی
درگذشت مادر گرامیتان را ازصـمیم قلب تسلیت گفته‌خود را در غم شما شریک میدانم.
آ_۷۸٤۱٤ عبدالرحیم هاشمیان

همکار محترم جناب آقای دکتر مسلم بهادری
فوت مادر گرامیتان را تسلیت عرض نموده خود را درغم واندوه شما شریک وسهیم میدانیم.
از طرف فارغ‌التحصیلان سال ۱۳۳۳ دانشکده پزشکی
آ_۷۸۲٦۸

آقای دکتر غلامحسین بشیرراد
باندوه فراوان درگذشت پدر گرامیت را تسلیت عرض مینمائیم.
مهندس سعید فاطمی ـ زهرا الیاس‌زاده ـ علی‌مسعودی
آ_۳۱۸٤۷

سرکار سرهنگ دکتر خاقانی و سرکار سروان‌خاقانی
بانهایت تاسف وتالم درگذشت مادر گرامتان را تسلیت عرض نموده امیدواریم ماراد ر این غم بزرگ‌شریک بدانید.
آ_۳۱۹۰۱ شرکت ساختمانی پارکت

مصیبت وارده را به خانواده‌های محترم مدثر. یثربی‌نژاد. محسنی سجادی. جواد تسلیت عرض‌کرد ه از خداوند صبر و اجر مسئلت مینماید.
آ_۷۸٤۳٤ آبادان ـ محمد ساده

جناب آقای دکتر بشیرزاد
مصیبت وارده را تسلیت عرض مینمایم.
آ_۷۸٤۳٦ معروفخانی

جناب آقای دکتر عبداله خنجی
مصیبت وارده را بجنابعالی و خانواده محترم تسلیت عرض مینمایم.
آ_۷۸٤۳۲ دکتر مهدی کازرونیان

بانهایت تاسف درگذشت شادروان آقای علی متینی را بفامیل‌های محترم متینی. فروتن. لاجوردی وکاشانی تسلیت عرض نموده بقاء عمر و سلامت بازماندگان را از درگاه ایزد متعال مسئلت مینمایم.
آ_۳۱۸۸۹ کرملی

سرور محترم جناب آقای غلامحسن خیریه
باندوه فراوان فوت مادر گرامیتان را صمیمانه‌تسلیت عرض مینمائیم.
دکتر اسداله اسدنیا ـ دکتر میرکاظم اسدنیا ـ مقرب جفرودی ـ محمد طاهر صالحی ـ غلامحسن صالحی ـ غلامحسین صالحی ـ غلامعلی صالحی .
آ_۷۸۳۲۲

ولتکن منکم امة یدعون الی الخیر
«حسینیه ارشاد»

علی (ع) ، برسردست پیامبر (ص) ، در غدیر ، برابر مردم!
این است تابلو جاویدی که برقله تاریخ ، روی در روی همه نسل های آینده بشری ، به فرمان خداوند نصب شده است و تا هر وقت که شیفتگان عظمت های انسانی ،وفاداران به آزادی و جویندگان عدالت ، در هر عصری و نسلی ، براین خاک برویند و از اعماق زمان سرزنند ، روی در روی آن دارندوچشم در چشم های این دوسیمای شگفتی که‌همواره اسلام آن دورا کنار هم دیده است.
حسینیه ارشاد ، برای‌بزرگداشت مکتب غدیر ـ که‌عمود خیمه ایمان ما است ـ برنامه ویژه‌ای بدین شرح اعلام‌میکند:
۱ـ پنجشنبه چهاردهم بهمن ، ۸ بعد از ظهر جناب‌آقای دکتر اسمعیل رضوانی : تحلیل تاریخی «غدیر»
۲ـ جمعه پانزدهم بهمن ۳۰ر۹ صبح جناب آقای دکتر علی‌شیخ‌الاسلامی : ولایت ، رژیم الهی رهبری
۳ـ جمعه پانزدهم بهمن ، ۸ بعد از ظهر جناب‌آقای‌صدر بلاغی : علی (ع) برسردست پیامبر (ص)
ضمنا به اطلاع دانشپژوهان کلاس «تاریخ و شناخت ادیان» میرساند که در سهای جناب آقای دکتر علی شریعتی از عصر جمعه این هفته ساعت ۳ بعد از ظهر در تالار حسینیه ادامه خواهد یافت.
پلی‌کپی سلسله درسهای آقای دکتر شریعتی ازشماره دهم تا چهاردهم آماده شده است و کسانی که از شهرستانها بامکاتبه این درسها را دریافت میکرده‌اند میتوانند شماره های اخیر را از دفتر حسینیه ارشاد بخواهند.
موسسه خیریه تعلیماتی و تحقیقات علمی و دینی حسینیه ارشاد
تلفن : ۷۷۳۹۹۹ ـ ۷۷٤٦۵۱ ـ ۷۷۱٦۷٤
آ_۳۱۸۸۳

فبشر عباد الذین یستمعون القول فیتبعون احسنه
مسجد جواد (ع)

من کنت مولاه فهذا علی مولاه

روز جمعه هجدهم ذیحجةالحرام برابر پانزدهم بهمن ماه مصادف با عید سعید غدیر خم میباشد. در چنین روزی بود که خداوند مهربان بوسیله رسول رحمت امیرالمومنین‌علی بن‌ابیطالب (ع) را در مقابل صد هاتن مسلمان که از تمام نقاط اسلامی برای انجام اعمال حج همراه رسول خدا آمده بودند برای رهبری مسلمانان انتخاب نمود. ما این عیدسعید را بمسلمانان عالم خاصه شیعیان تبریک گفته برای‌مسلمانان سربلندی و اتحاد و افتخار از خداوند متعال مسئلت مینمائیم مسجدالجواد بمنظور بزرگداشت خاطره شکوهمند عید سعید غدیر برنامه خود را باین ترتیب اعلام میدارد. شب جمعه درس تفسیر (در شبستان مسجد)
شب شنبه ۱ ـ تلاوت آیاتی از قرآن کریم ـ ۲ ـ قطعه ادبی بنام انتخابی بحق ۳ ـ سرود اسلامی اثر علامه اقبال پاکستانی ٤ ـ سخنرانی جناب آقای خزعلی پیرامون. غدیر . شکوهمند ترین پیام اسلام . در پایان بمیمنت عید سعید غدیرجوائزشاگردان مکتب‌قرآن‌مسجدجواد (ع) تقدیم میشود.
تلفن ۸۲۲۵٦ ـ ۸۲۷۳۷۳
آ_۳۱۸۵۹

سپاسگزاری

از ذوات محترم و دوستان عزیزکه بمناسبت درگذشت برادربزرگوارم این بنده را رهین مراحم و الطاف خودفرموده حضورا ، کتبا و تلگرافا موجب تسلی دل داغدیده‌ام شده‌اند بی‌نهایت سپاسگذارم و از خداوند متعال سلامتی و طول عمر توام با خوشی و سعادت را برای ایشان مسئلت مینمایم.
مظفر مسنن
آ_۳۱۸۲۱

تشکر و اعتذار
بدین وسیله از همه دوستان و همکاران و همشهریان‌و و اهالی گرگان که در بزرگداشت مراسم تدفین و سوگواری و مجلس ترحیم مادر عزیزم شرکت فرموده و موجب تسلی اینجانب گردیده‌اند بالاخص آقایان علماء اعلام و جناب آقای فرماندار گرگان و جمعیت شیرو خورشید سرخ گرگان و نظام پزشکی و آموزشگاه بهیاری بویه و سرورانی که تلگرافی ابراز همدردی فرموده‌اند کمال تشکر و سپاسگزاری رادارم و هرگاه بعلت تالمات روحی موفق به عرض تشکر حضوری نگردیدم‌پوزش‌طلبیده برای همه آرزوی سعادت و سلامت‌دارم.
دکتر سید ضیاء جلیلی
آ_۷۸۱۳٦

تشکر و امتنان
بدین‌وسیله از کلیه سروران گرام و علمای اعلام دوستان و آشنایان شهرستان های ساری ـ بابل ـ بهشهر و نکاء که در مراسم تشییع جنازه و مجالس ترحیم مرحوم حاج غلامعلی اتحاد (بزرگ خاندان اتحاد) شرکت و یا بوسیله تلگرام و تلفن ابراز همدردی و عنایت فرموده‌اند صمیمانه سپاسگزاریم.
ساری ـ خانواده های اتحاد ـ باغبان ـ برزوئی
آ_۷۸٤۰٤

سپاسگزاری
از سروران و دوستان گرامی که بمناسبت فوت جانگداز مادر عزیزمان رقیه میرفندرسکی ما را ضمن تلگراف و نامه و غیره و شرکت در مجالس ختم نوشهر و ماچیان تسلی‌داده‌اند قلبا تشکر نموده سعادت و سلامت همه را خواهانیم.
سید حسن میرفندرسکی ـ سید یوسف‌میرفندرسکی
آ_ ۷۸٤۰۲

تیمسار سرتیپ ایرج منصور
با تاثر واندوه فراوان از سوی خود و همکارانم مصیبت وارده را تسلیت گفته سلامتی وسعادت بازماندگان را ازدرگاه خداوند بزرگ آرزومندم.
آ_۷۸٤۱۸ سپهبد فریدون فرخنیا

جناب آقای مهندس انوش توکلی وبانو
مصیبت وارده رابشما وخاندان محترم تسلیت‌میگوئیم.
آ_۷۸٤۲۰ بهشهر‌ـ ولی‌اله هادوی وبانو

سرکار سروان پرویز دارالصفائی
این اندوه بزرگ را بشما و خانواده تسلیت گفته و ما را هم درغم خود شریک بدانید.
افسران و درجه‌داران گروهان دوم پادگان خوی
آ_۷۸٤۲٤

برادر گرامی جناب آقای دکتر بشیرراد
از درگذشت شادروان پدر گرامی و مهربان بسیار متاسف بوده این ضایعه را بشما و عموم بستگان تسلیت عرض مینمائیم.
سرهنگ ۲ ستاد ولی پور و بانو
آ_۷۸٤۲٦

جناب آقای دکتر عبدالله خونچی و بانو
بانهایت‌تاسف و تاثر درگذشت جانگداز آقای دکترمحمد علی خونچی را بجنابعالی و بانو و کلیه افراد خانواده محترم خونچی تسلیت‌میگوئیم.
اهواز ـ خانواده میرسکاک و پاین
آ_۷۸٤۲۸

خانواده های محترم هاروطونیان و بتلهمیان
هیات مدیره ، هیات داوری ، بازرسان و همچنین‌کلیه اعضای سندیکای هنرمندان فیلم ایرانی درگذشت هنرمنـد ارجمند شادروان آنوش هاروطونیان را از صمیم قلب به عموم هنرمندان و خانواده های وابسته تسلیت میگویند.
هیات مدیره
سندیکای هنرمندان فیلم ایرانی
آ_۳۱۸۷۳

شماره ۱۳۷۱۴ ـ سال چهل و ششم

اطلاعات

چهارشنبه ـ سیزدهم بهمن ماه ۱۳۵۰
شانزدهم ذیحجه ۱۳۹۱ ـ دوم فوریه ۱۹۷۲

ساعات شرعی

استخراج دکتر ریاضی کرمانی

اذان صبح	ساعت ۵ و ۳۲ دقیقه
طلوع آفتاب	ساعت ۷ و ۳ دقیقه
ظهر شرعی	ساعت ۱۲ و ۱۹ دقیقه
اذان مغرب	ساعت ۵ و ۴۹ دقیقه

لایحه جدید بیمه‌های اجتماعی تهیه شد

لایحه جدید قانون بیمه‌های اجتماعی از طرف وزارت کار و امور اجتماعی در ۱۱۰ ماده تنظیم شد و تسلیم فراکسیون پارلمانی حزب ایران نوین گردید.

براساس لایحه مذکور کلیه کارگران و افراد بلافصل خانواده آنان، افرادیکه بهرعنوان بدستور کارفرما درمقابل دریافت حقوق یا مزدکار میکنند (صرف نظر از نوع کار ـ قرارداد ـ ترتیب استخدام ـ نحوه دریافت حقوق یا مزد) مستخدمین موسسات دولتی و موسساتی که طبق قوانین و مقررات خاصی از تمام یا قسمتی از مزایای بیمه‌های اجتماعی برخوردارند، کارمندان بازنشسته دولت (درصورت اشتغال درموسسات مشمول قانون بیمه های اجتماعی) ، پیشه وران و صاحبان مشاغل آزاد و بالاخره اتباع بیگانه دربرابر حوادث ناشی از کار ـ بیماری های حرفه‌ای ـ بیماریها و حوادث غیرناشی از کار ـ بارداری و زایمان ـ از کار افتادگی ـ بازنشستگی ـ فوت و ازدواج بیمه میشوند .

مستمری واز کارافتادگی

لایحه جدید درمورد ازکار افتادگی و بازنشستگی و فوت بیمه‌شدگان ، میگوید :

بیمه شدگانی کهطبق نظر کمیسیون پزشکی سازمان ، حداقل دوسوم توانائی کار خود را از دست داده و نتوانند با اشتغال بکار سابق یاکار دیگری که متناسب باوضع جسمی و حرفه‌ای آنها باشد ، بیش از یکسوم مزد یا حقوق سابق خود را بدست بیاورند ، ازکار افتاده کلی شناخته میشوند و بیمه شده‌یی که براثر حادثه ناشی از کار یابیماری حرفه‌ای ازکارافتاده کلی شناخته شود بدون درنظرگرفتن مدت پرداخت حق‌بیمه استحقاق دریافت مستمری از کار افتادگی کلی ناشی از کار خواهد داشت .

میزان مستمری ماهانه از کار افتادگی کلی ناشی از کار عبارت است از یک‌چهلم مزدیا حقوق متوسط بیمه شده ضربدر سنوات پرداخت حق‌بیمه مشروط برآنکه این مبلغ درمورد بیمه شدگانی کهکفالت همسر یافرزند یاپدر و مادر را بعهده دارند از شصت درصد مزد یا حقوق متوسط ماهانه بیمه شده کمتر و ازهشتاد درصدآن بیشترنباشد و مستمری بیمه شدگانی که متکفل همسر ـ فرزند ـ پدریا مادر خود نیستند از چهل‌درصد متوسط مزد حقوق ماهانه آنان کمتر و از هشتاد درصد آن بیشتر نخواهدبود . درهرحال مستمری از کار افتادگی کلی ناشی از کار نباید از کمترین حداقل دستمزد کارگر ساده که از طرف وزارت کار و امور اجتماعی برای مناطق مختلف کشور تعیین میگردد کمتر باشد.

شرایط تکفل

همسر یا فرزند یا پدر یا مادر باشرایط زیر تحت تکفل بیمه شده محسوب میشوند :

ـ سن شوهر ازشصت سال متجاوز باشد و یا به تشخیص کمیسیون پزشگی سازمان ،از کار افتاده کلی بوده و در هر دو حالت مستمری از سازمان دریافت ننموده و بعلت عدم تمکن، معاش او توسط زن تامین شود .

ـ فرزندان بیمه شده که حائز شرائط مذکور در ماده ۵٤ قانون باشند .

ـ سن پدرازشصت وپنجاه و سن مادر از شصت سال بیشتر بوده یا اینکه بتشخیص کمیسیون پزشگی سازمان از کار افتاده باشند و بعلت عدم تمکن معاش آنها توسط بیمه شده تامین و در هرحال مستمری از سازمان دریافت ندارند .

به بیمه شده‌ای که بر اثر حادثه ناشی از کار کمتر ازدو سوم ومعادل یا بیش از یک سوم توانائی کار خود را از دست داده باشد ، مستمری از کار افتادگی جزئی ناشی از کار پرداخت خواهد شد .

در صورت تقاضای بیمه شده بجای مستمری از کار افتادگی جزئی ناشی از کار مبلغی مقطوع معادل سی و شش برابر مستمری مزبور پرداخت خواهد شد .

دریافت غرامت

بیمه شده‌ای که در اثر ناشی از کار از یک دهم تا یک سوم توانائی کارخود را از دست داده باشد ، استحقاق دریافت غرامت مقطوع را خواهد داشت ، میزان این غرامت عبارتست از سی و شش برابر مستمری مقرر در ماده ٦٤ قانون ضربدر درصد از کار افتادگی .

بیمه بازنشستگی

● بیمه شده در صورت حائز بودن شرایط زیر حق استفاده از مستمری بازنشستگی را خواهد داشت .

۱ـ حداقل ده سال حق بیمه مقرر را کـه متضمن پرداخت حق بیمه‌لااقل هفتصد و بیست روز ظرف پنجسال‌قبل از تاریخ تقاضای بازنشستگی باشد بسازمان پرداخته باشد .

۲ـ سن بیمه شده مرد به شصت سال‌تمام و سن بیمه‌شده زن به پنجاه سال تمام رسیده باشد .

در مورد بیمه شدگانی کهقبل از تقاضای بازنشستگی لااقل مدت بیست سال متوالی یا بیست و پنج سال متناوب در نواحی بد آب و هوا کار کرده‌اند و یا آنکه به کارهای زیان آور اشتغال داشته‌اند سن بازنشستگی پنجاه و پنج سال تمام خواهد بود همچنین کسانیکه سی سال تمام کار کرده و حق بیمه مقرر را به سازمان پرداخته‌باشنددرصورت داشتن‌۵۵ سال تمام میتوانند برقراری مستمری بازنشستگی تقاضا نمایند .

نواحی بد آب و هوا و کارهای‌زیان آور بموجب آئین نامه‌ای که با پیشنهاد وزیر کار و امور اجتماعی بتصویب هیئت وزیران خواهد رسید تعیین خواهد شد.

میزان بازنشستگی

میزان مستمری بازنشستگی عبارت است از یک چهلم مزدیا حقوق متوسط بیمه شده‌ضربدر سنوات‌پرداخت‌حق‌بیمه مشروط بر آنکه از هشتاد درصد متوسط مزد یا حقوق بیمه‌شده تجاوز ننماید .

مستمری بازنشستگی در هر حال نباید از کمترین حداقل دستمزدکارگران ساده در ماه کهاز طرف وزارت کار و امور اجتماعی برای مناطق مختلف کشور تعیین میگردد کمترباشد.

متوسط دستمزد برای محاسبه مستمری بازنشستگی عبارت است از مجموع مزد یا حقوق بیمه شده که بر اساس آن حق بیمه پرداخت گردیده ظرف آخرین پنجسال قبل از تاریخ بازنشستگی تقسیم بر شصت .

کار فرما میتواند برای بیمه شدگانی که لااقل پنجسال پس از رسیدن به سن بازنشستگی مقرر در این قانون بکار خود ادامه‌داده‌اندتقاضای‌بازنشستگی نماید مشروط بر اینکه هرگاه مستمری بازنشستگی از نصف متوسط دستمزد بیمه شده کمتر باشد مابه‌التفاوت ٥ سال مستمری بازنشستگی تا نصف دستمزد را یکجا بسازمان پرداخت نماید و در این صورت سازمان مستمری بازنشستگی را به اضافه مابه‌التفاوت مذکور ماهانه مستقیما به بیمه شده پرداخت خواهد نمود .

کمك ازدواج

★ به بیمه شده زن یا مرد که برای اولین بار درزندگی ازدواج دائم میکند مبلغی‌معادل یکماه آخرین حقوق یا مزد که نباید از شش برابر حداقل دستمزد ماهانه کارگر ساده تجاوز نمایدبعنوان کمک‌ازدواج با رعایت شرایط زیر پرداخت میشود .

ـ در تاریخ ازدواج رابطه استخدامی او با کارفرما قطع نشده‌باشد .

ـ ظرف‌پنج سال قبل‌ازازدواج لااقل حق بیمه هفتصد و بیست روز کار را به سازمان پرداخته باشد .

ـ عقد ازدواج‌در دفتر رسمی ازدواج به ثبت رسیده باشد.

در صورتیکه همسر بیمه شده نیز واجد شرایط‌مذکور در این ماده باشدکمک ازدواج بهر دو نفر داده خواهد شد .

کمك عائله‌مندی

کمک عائله مندی منحصرا برای دو فرزندبیمه شده‌پرداخت میشود مشروط بر آنکه :

ـ بیمه شده لااقل سابقه پرداخت حق بیمه هفتصد و بیست روز کار را داشته‌باشد.

ـسن فرزندان از ۱۲ سال کمتر باشد یاسن آنان کمتر از بیست و یکسال تمام بوده‌ولی منحصرا مشغول به تحصیل باشند یا در اثر بیماری‌دائمی ونقص عضوطبق گواهی‌سازمان قادر بکار نباشند .

تابلوی ۵۰۰ هزارتومانی

مجمع ایرانی سازمان‌جهانی تبلیغات ازنقاشان هنرمند کشور دعوت‌کرده است، همبستگی پرشکوه ملت ایران را در یاری‌به هموطنان رانده شده در تابلوئی بنام «روز هـای ـ همبستگی» جاودان سازند .

این تابلو ، بمبلغ ۵۰۰ هزار تـومان بـنفع ایرانیان رانده شده، بمعرض فروش همگانی گذاشته شده‌وتاکنون مبلغ ۵۰۷٤ر۵۳۷ر٤ ریال برای شرکت در خرید تابلوپرداخت گردیده است .

اسامی خریداران تابلوی‌روزهای همبستگی تاآخروقت‌دیروزدرصفحه۹ بچاپ‌رسیده‌است .

وزیر کار در اجتماع کارگران گفت :

نرخ بهره وام مسکن کارگری به ۵ درصد تقلیل می‌یابد

وزیر کار و امور اجتماعی در اجتماع نمایندگان کارگران رسما اعلام کردکه‌از سال‌آینده بهره وام بانک رفاه کارگران به شرکتهای تعاونی مسکن تا ٥ درصد تقلیل می‌یابد .

دیشب در عمارت مرکزی حزب‌ایران‌نوین جلسه‌ای‌تشکیل گردیده بود که گروهی از نمایندگان کارگران ضمن‌شرکت در جلسه مزبور مشکلات خود را در زمینه ایجاد مسکن و نحوه کمکهای بانک رفاه کارگران ، مستقیما باعبدالمجید مجیدی وزیر کار و امور اجتماعی در میان گذاشتند و نسبت به بهره وام ، میزان وام و مدت آن اعتراض کردند و پیشنهادات خود را به وزیرکار تسلیم داشتند .

در این جلسه‌که آقایان‌دکتر منوچهر کلالی‌دبیرکل ومهندس امیرقاسم معینی قائم‌مقام دبیر کل حزب ایران‌نوین نیزحضور داشتند، وزیرکار وامور‌اجتماعی پس از شنیدن‌مشکلات‌کارگران و نظریات آنها نسبت به بانک رفاه کارگران ، پس از توجیه سیاست دولت در مورد مسکن کارگران ، رسما به آنها قول داد که از سال آینده بهره وام بانک رفاه کارگران به شرکت های تعاونی مسکن ، تا پنج در صدتقلیل‌خواهد یافت وهمچنین در مورد مدت وامها ومیزان‌آن مطالعاتی انجام گرفته است که نتایج آن بزودی اعلام خواهد شد .

مجمع ایرانی سازمان جهانی تبلیغات

بمنظور استماع گزارش هیئت مدیره و دیدار از محل جدید مجمع ایرانی سازمان جهانی تبلیغات ،ساعت ٥ بعداز ظهر روز دوشنبه۱۸ بهمن ماه ۱۳۵۰، اجلاسیه‌ای در محل مجمع (خیابان تخت‌طاووس ، خیابان ۲۰ متری حمید ، خیابان ایرج) تشکیل خواهد شد .

از کلیه اعضاء دعوت میشود در این اجلاسیه حضور بهمرسانند .

مجمع ایرانی سازمان جهانی تبلیغات

برنامه کنفرانس هفتگی مرکز پزشکی فیروزگر

پنجشنبه ۱٤ر۱۱ر۵۰ ساعت ۱۱ صبح سالن کنفرانس

موضوع : تازه های بیولوژی تولید مثل

بحث کننده آقای دکتر برکت

به‌تعداد وظیفه‌بگیران مستخدمین غیررسمی اضافه می‌شود

★ برای وارث مستخدمین‌که قبل از تصویب قـانون استخدام فوت شده‌باشند حقوق‌وظیفه برقرارمیشود

تبصره ۲٤ بودجه سال ۱۳۵۱ کشور درکمیسیون بودجه اصلاح گردید و به دولت اجازه داده شد که به وراث قانونی هر یک از مستخدمین غیر رسمی که تا اول تیرماه ۱۳٤۵ (تاریخ تصویب‌قانون استخدام کشوری) موت شده‌اند، از تاریخ اول فروردین ماه ۱۳۵۱ ماهانه مبلغ ٤۰۰۰ ریال به‌عنوان حقوق وظیفه پرداخت شود .

قبلا در تبصره ۲٤ بودجه سال ۱۳۵۱ قید شده بود (مستخدمینی که در فاصله بین اول فروردین‌ماه ۱۳۲٦ تا اول تیر ماه ۱۳٤۵ فوت شده‌اند ....) و در اصلاح جمله «حدفاصل» برداشته شده ووراث کلیه مستخدمین دولت که تا قبل از تصویب قانون استخدام غیر رسمی بوده و فوت شده‌اند ،می‌توانند از ماهانه چهار هزار ریال حقوق وظیفه اسدده کنند .

اصلاح و تصویب این تبصره بنفع ان عده از مستخدمین غیر رسمی دولت می‌باشد که حتی در سالهای قبل از ۱۳۲٦ بصورت دون‌پایه و روزمزد خدمت می ـ کرده‌اند . با این ترتیب وراث هر یک ازمستخدمین غیر رسمی‌سابق که حداقل یکسال متوالی و یا سه سال متناوب تا زمان فوت تحت عناوینی از قبیل پیمانی ـ حکمی یادون‌پایه در استخدام دولت بوده‌اند ، از این حقوق وظیفه استفاده خواهند کرد .

برای برقراری این حقوق وظیفه، حکم لازم از وزارتخنه یا موسسه متبوعه مستخدم متوفی صادر و پس از تایید اداره کل بازنشستگی وراث متوفی از اول سال ۱۳۵۱ خواهند توانست ماهانه مبلغ‌چهار صد تومان دریافت دارند .

بنظر میرسد که اصلاح این تبصره شامل مستخدمین غیررسمی فوت شده‌ای میشود که از سال ۱۳۰۸ به صورت غیر رسمی در دستگاه های دولت مشغول خدمت گردیده‌انـد . زیرا بموجب تصویبنامه‌ای که در سال ۱۳۰۸ صادر گردید به وزارتخانه ها و موسسات دولتی اجازه داده شد که برای خدمات تحریری افرادی استخدام شوند که حداقل حقوق آنان ۲۵۰ ریال در ماه بوده و چنانکه در مدرسه تحصیل کرده و دارای مدرک دوره اول متوسطه بودند ۲۷۰ ریال و دیپلمه ها ۲۹۰ ریال به استخدام غیر رسمی درآمدند .

بشکرانه رفع خطر از ذات مقدس شاهنشاه آریامهر

(درروز ۱۵ بهمن سال ۱۳۲۷) مراسم دعاو نیایش در ساعت ۳۰ر۱٤ ـ پانزدهم بهمن ماه ۵۰ در باشگاه افسران بازنشسته نیرو های مسلح شاهنشاهی (واقع در انتهای خیابان سپه باغشاه کوچه مسجدی) برپا خواهد بود بدینوسیله از عموم افسران و درجه‌داران بازنشسته دعوت میشود که در اجرای مراسم مزبور شرکت فرمایند.

کانون افسران و درجه‌داران بازنشسته نیروهای مسلح شاهنشاهی

ت ـ ۳۱۸۳۳

فتوا

بسم تعالی شأنه

[illegible]

۲٦ ذیحجه ۱۳۹۱

کمك‌های خود را به حساب ٦٦٦ بانك بیمه بازرگانان بپردازید

حضرت آیت‌الله میلانی ، طی اعلامیه‌ای فتوا دادند که مردم میتوانند از وجوهات بریه وازبابت سهم‌امام به ایرانیان رانده شده از عراق کمك کنند .

بهمین منظور ، آیت‌الله میلانی ، حسابی نزد بانك بیمه بازرگانان ، شعبه موزه بشماره ٦٦٦ افتتاح کردند و اجازه دادند که کلیه افراد در سراسر کشور ، با مراجعه به شعب بانك بیمه بازرگانان ، کمك های خود را باین حساب‌بریزند و هموطنان بازگشته خود را ، یاری کنند .

شرکت سهامی خوراکوابسته بگروه‌صنعتی منیو

جهت مدیریت داخلی مراکز پخش خود در استانها بافرادی با مشخصات زیر احتیاج دارد .

۱ـ حداکثر سن ۳۰ سال

۲ـ حداقل تحصیلات دیپلم

۳ـ دارابودن برگ خاتمه خدمت یا معافی دائم غیر پزشکی

٤ـ داشتن تضمین یا ضامن معتبر و حسن شهرت

۵ـ سپردن تضمین کار در شهرستان مربوطه بمدت سه سال

٦ـ داشتن حداقل‌سه سال سابقه کار در حسابداری کسانیکه سابقه مدیریت در حسابداری داشته باشند حق تقدم خواهند داشت .

داوطلبان پس از دیدن یکدوره تعلیماتی که بین ٦ تا ۹ ماه طول خواهد کشید (در مدت تعلیمات حقوق‌پرداخت خواهد شد) در شهرستان مورد نظر با حقوق مکفی‌بکار مشغول خواهند شد .

داوطلبان‌واجدشرایط میتوانند جهت انجام مصاحبه روزدوشنبه ۱۸ر۱۱ر۵۰ بین ساعت ۸ صبح تا ۲ بعد از ظهر به اداره مرکزی مینو واقع در کیلومتر ۱٤ جاده شمالی کرج مراجعه نمایند .

آگهی

برای اطلاع مالکین محترم مستغلات

چون کمیسیون های رسیدگی باعتراض مالکین‌مستغلات از چندی قبل بجای صبح بعداز ظهر ها در کاخ وزارت دارائی (اداره کل مالیات های تهران) تشکیل میگردد علیهذا برای جلوگیری از تضییع وقت این دسته از مـودیان محترمی که از انان برای حضور در ساعات قبل‌از ظهر دعوت بعمل آمده است تقاضا میشود بجای صبح هرروز از ساعت ٤ونیم بعداز ظهر همان روز در کمیسیون مزبور حضور بهمرسانند . م‌الف ۱٤۳۱۹

مدیر کل مالیات های تهران ـ ضیاءالدین خاقانی

محلل

دومین‌هفته

خودرادرکلیه‌سینماهای نمایش‌دهنده آغازمینماید

چای سمهرزاد مفتخر است که این گام جدید را در سینمای ملی ایران به «استودیو هریتافیلم» تبریک گفته و باطلاع عموم هموطنان عزیز برساند

آغاز هفتمین هفته نمایش‌آن‌رادر سینماماژستیک

آدمك

فیلمی نو ، قصه‌ای نو ، بهمراه چهره‌هائی نو ... فیلمی از خسرو هریتاش

رنگی

موزیك متن ـ سناریست و کارگردان **خسرو هریتاش** فیلمبردار : مصطفی عالمیان

با شرکت : **سیامك دولتشاهی ـ زری خوشکام ـ فریده صادقیان و ژاله**

بزودی در بهترین گروه سینمائی تهران وهمزمان در اصفهان ـ شیراز ـ مشهد ـ رشت ـ تبریز

صفحات موزیك آدمك منتشر شد

۳۵۰ آپارتمان

★ برای کارمندان دولت در جنوب شرقی تهران بنا میشود

★ اوقاف ، بقاع متبرکه، مساجد ، مدارس دینی و بازار های وقفی تعمیر میشود

طرح مسکن سازمان اوقاف مورد بررسی و تصویب وزارت آبادانی و مسکن قرار گرفت و از فروردین ماه آینده این طرح بمرحله‌اجرادرخواهدآمد.

دکتر آزمون معاون نخست وزیر و سرپرست‌سازمان‌اوقاف ضمن اظهار این مطلب‌اضافه کرد: براساس این طرح در وهله اول ۳۵۰ دستگاه‌آپارتمان در جنوب شرقی تهران(دولاب) ساخته خواهد شد.

مشخصات آپارتمانها

آپارتمان های مزبور دربلوك های چهار طبقه‌ای قرار دارد و ۳اطاقه و ٤ اتاقه خواهد بود. در مقابل هر بلوك زمین‌وسیعی بمنظور ایجاد فضای سبز اختصاص داده شده است .

این آپارتمان ها که برای طبقات متوسط و جزء کارمندان دولت در نظر گرفته شده است در فروردین ماه ۱۳۵۲ آماده برای فروش خواهد بود.

تعمیر بازارچه ها

دکتر آزمون همچنین یادآور شد بازارچه وکیل‌وسرای‌مشیر که جنبه تاریخی دارددرشیراز مورد تعمیر قرار گرفت .اوقاف در نظر دارد باتنظیم قراردادی این محل را در اختیارسازمان های هنری قرار دهد . همچنین در سال آینده کلیه بقاع متبرکه و مساجد ومدارس‌دینی و بازارچه های سازمان اوقاف تحت تعمیر و نوسازی قرار خواهندگرفت .

دنیای‌ورزش

روزهای شنبه منتشر می‌شود

بخاطر استقبال گرم تماشاگران نمایش فیلم «کندی» یك هفته دیگر تمدید گردید و اینك

آغاز هشتمین و آخرین هفته نمایش‌در

سینماونك

اولین سینمای مبله و ممتاز ایران

حسورانه‌ترین وجنجالی‌ترین فیلم‌زمان‌ما

این فیلم در ایران فقط یك بار در سینما ونك نمایش داده میشود و بعدا در سینمای دیگری نمایش داده نخواهد شد

کندی

candy

رنگی

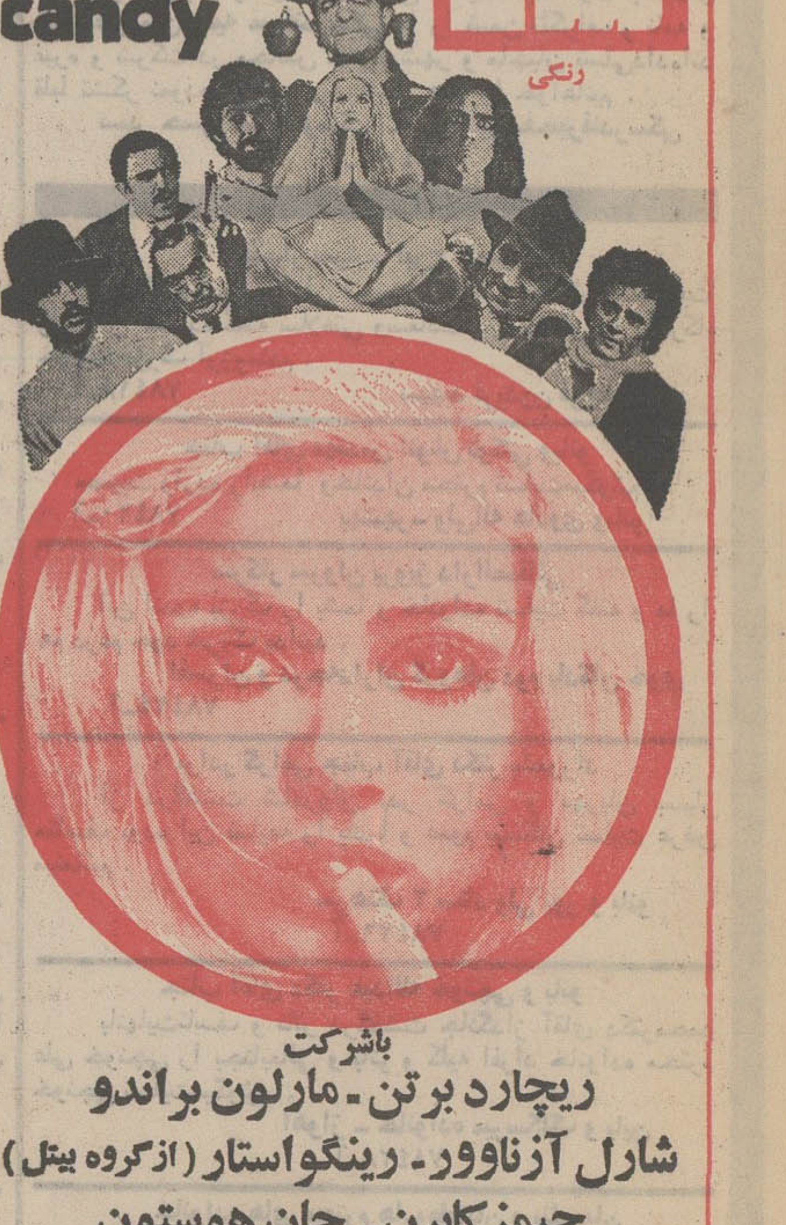

باشرکت

ریچارد برتن ـ مارلون براندو

شارل آزناوور ـ رینگواستار (ازگروه بیتل)

جیمز کابرن ـ جان هوستون

الزا مارتینلی ـ والترماتیو

ماریلوتولو ـ فلوریندابولکان ـ انریکوماریا سالرنو

و... **اوا اولین** (درنقش کندی)

آگهی استخدام

بانک اعتبارات صنعتی تعدادی فارغ‌التحصیل رشته های مهندسی و بازرگانی واقتصاد را از طریق امتحان و مصاحبه با شرایط زیر استخدام مینماید.

۱ـ تابعیت دولت شاهنشاهی ایران

۲ـ دارا بودن دانشنامه مهندسی در رشته مکانیک یا الکترومکانیک برای کار در قسمت فنی بانک

۳ـ دارا بودن حداقل فوق لیسانس در رشته اقتصاد یا بازرگانی برای‌کار درقسمت اقتصادی‌بانک

٤ـ حداقل ۳سال سابقه‌کار در رشته‌های مربوط.

۵ـ تسلط کافی به‌یکی از زبان های خارجی مورد نیاز بانک .

٦ـ دارا بودن برگ خاتمه خدمت یا معافیت دائم (باستثنای معافیت پزشکی)

۷ـ نداشتن تعهد خدمت در موسسات و سازمانهای دولتی .

واجدین شرایط تا تاریخ ۳۰ر۱۱ر۱۳۵۰ بادر دست داشتن مدارک لازم ویک قطعه عکس بکارگزینی بانک اعتبارات صنعتی واقع در بهارستان خیابان آتشکده مراجعه نمایند .

بانک اعتبارات صنعتی