اطلاعات

یکشنبه ۲۸ آذر ماه ۱۳۵۰ ـ شماره ۱۳۶۷۶ تکشماره پنج ریال

در ۲۰ صفحه امروز :

- اخبار خارجی صفحات۲و٤
- خبرهای کشور صفحات ۳و٤و۱۷وآخر
- پرونده اتوبوسرانی‌ومصاحبه‌بامدیرعامل صفحه٥
- سرمقاله‌ـ گزارشات‌ـ مقالات صفحه٦
- دانشگاه ازمینوی‌تجلیل کرد‌ـ درمحافل هنری رادیو‌ـ تلویزیون صفحه۷
- چهل‌سال قبل‌ـپاورقی‌ـ جدول صفحه۸
- ٦۰ زن‌آمریکائی در گورستان تاریخ ـ پرونده خصوصی صفحه۹
- گفتگوی تلفنی‌ـنامه‌ها‌ـ کاریکاتور صفحه۱۰
- درکوههای اندیمشک‌برف بارید‌ـحوادث گوشه‌وکنار ایران‌ـ اخبارورزشی‌ایران وجهان صفحه۱۱
- کاریرخامنه وترانه‌آمنه‌ـشاکی ۱۲۰ ساله (زیر آسمان ایران) صفحه۱۳
- اوپک وکاهش دلار‌ـ اخبار اقتصادی ایران وجهان صفحه۱٥
- روابط استادو دانشجو (دانشگاهی)‌ـ تهران بیدفاع است‌ـ الوآقای‌وزیر (اجتماعی) صفحه۱٦
- راز نابینا شدن از عرق‌سمی(حوادث) صفحه۱۸

دلار دربرابر پولهای اروپاوژاپن عقب نشینی کرد

سقوط دلار بزرگترین تحول پولی تاریخ جهان

- ارزش دلار ۹ر۷ درصد تنزل یافت
- قیمت طلا ۵۷ر۸ درصد ترقی کرد
- ارزش پولهای ژاپن و آلمانو کشورهای اروپا افزایش یافت
- پولهای فرانسه‌وانگلیس ارزش خودراحفظ کردند
- امریکا ازگرفتن امتیازاز ژاپن وکشور های بازار مشترك خودداری کرد .

جدول تغییرات ارز

دلار آمریکا ۸۹ر۷درصد کاهش
مارک‌آلمان ٤ر٦۱ درصدافزایش
فرانک‌سویس ٤ر٦۱ درصدافزایش
ین‌ژاپن ۱٦ر۸۸ در صد افزایش
فرانک‌بلژیک ۲ر۷٦ درصدافزایش
فلورن‌هلند ۲ر۷٦ درصد افزایش
کورون‌سوئد ۱ درصد کاهش
لیره‌ایتالیا ۱ درصد کاهش
فرانک فرانسه ولیره انگلیس‌بدون تغییر .

بازار معاملات ارز در تهران تعطیل شد

قیمت رسمی دلار در تهران کاهش نیافت

دربازار آزاد دلار۲ ریال‌کاهش و لیره ۲ ریال افزایش داشت

نرخ رسمی طلا امروزکیلوئی صدتومان تقلیل یافت

بانك مرکزی مطالعات‌خود را آغاز و منتظر وصول تلگرافهای بانك‌های مرکزی ده کشور صنعتی میباشد

صادر کنندگان خواهان قیمت‌وبرابری فعلی‌ریال و دلار هستند

وارد کنندگان تقاضای تقلیل‌قیمت دلاروافزایش قیمت ریال را دارند

برای حل مسالمت آمیز بحران پاکستان شرقی

سیاستمداران پاکستانی درزندان بملاقات شیخ مجیب رفتند

تظاهرات ضد دولتی در پاکستان شدت یافت

تظاهر کنندگان خواستار کناره گیری یحیی خان شدند

- از هنگام قبول آتش‌بس وضع یحیی‌خان مبهم است
- یك روزنامه نویس پاکستانی از شدت ناامیدی خودکشی کرد
- در تظاهرات امروز مارشال نورخان وطرفداران نورالامین شرکت‌داشتند
- پاکستان ، هند رابه‌نقض آتش‌بس متهم کرد
- محاکمه شیخ مجیب‌پایان یافت
- بوتوگفت حاضرم به پنج ایالت‌پاکستان‌خودمختاری بدهم
- بوتو برای تشکیل‌کابینه به پاکستان‌احضارشد

در صفحات ۲ و ٤

پایان‌سفرچهارروزه‌شاهنشاه‌و شهبانو به‌جنوب

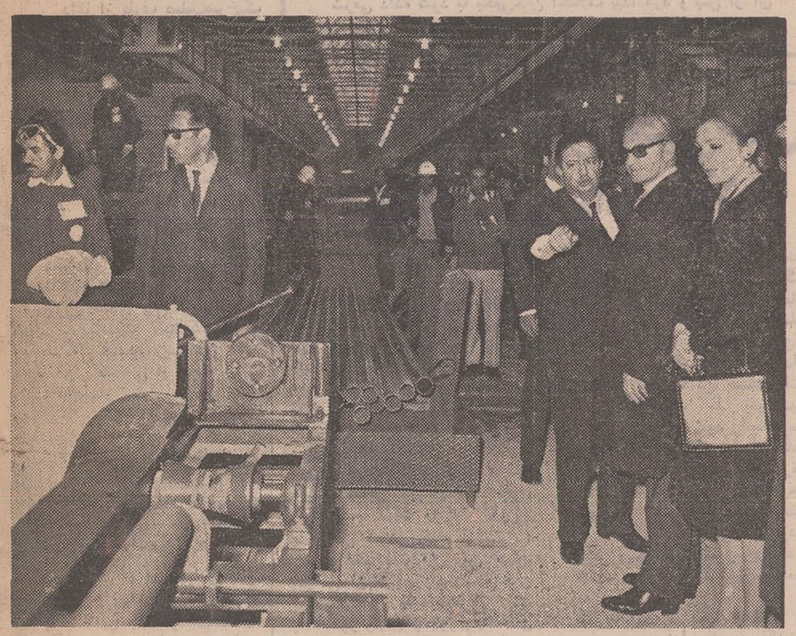

در بازدید شاهنشاه از کارخانه‌نورد گفته شد:

ایران ، آهن وفولاد ببازار جهان صادر میکند

اعلیحضرتین دیروز از کارخانه لوله‌سازی اهواز دیدن فرمودند در عکس آقای مهندس سعید هدایت مدیر عامل شرکت‌سهامی نورد و لوله اهواز هنگام عرض گزارش به پیشگاه ملوکانه دیده میشود .

در صفحه آخر

- علیاحضرت شهبانو در بازدیداز مهدکودك‌اهواز، اوامری صادر کردند
- ماموران‌تنظیم‌خانواده‌باید به‌خانه هامراجعه کنندنه آنکه در انتظار مراجعه مردم باشند

دیشب برق سراسر تهران خاموش شد

علت خاموشی دیشب برق تهران

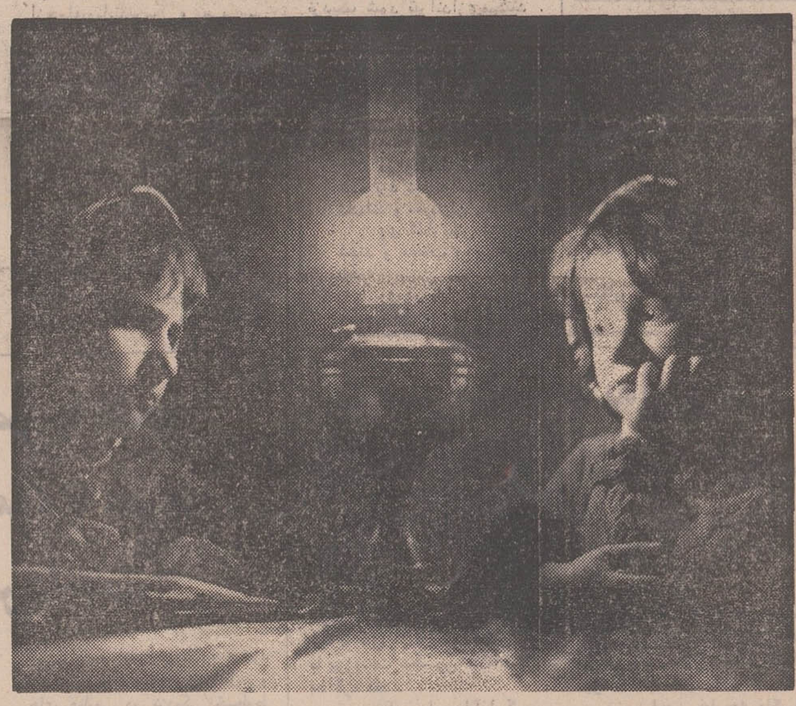

خاموشی طولانی و بیسابقه دیشب تهران کار ها را درتمام زمینه ها فلج و یابسختی کندکرد تنها اتومبیل ها نبودند که درخیابان ها بزحمت افتاده بودند ، فروشگاه ها نبودند که فروش را تعطیل کرده بودند و ...

این ناراحتی درخانه ها هم وجود داشت وبیشتر از همه بچه ها درزحمت بودند که میبایست درنبودن نور برق درزیر نور «لامپا» و «گردسوز» مشق هایشان را بنویسند و درسهایشان رابخوانند.

- خاموشی برق ، منجیل ، قزوین ، کرج و شهرری را نیز دربر گرفته بود
- ترافیك‌دیشب تهران‌فلج شد و کار فروشگاه هاو مراکزعمومی مختل‌گردید خلبانان هواپیما هاتهران را گم کرده بودند !
- برنامه رادیو برای مدتی قطع شدوبرنامه‌تلویزیون غیر قابل استفاده شد
- درمدت‌دو ساعت‌خاموشی دیشب مصرف شمع در تهران به حداکثر رسید

در صفحات ۳ و ٤

بیمارستان و زایشگاه شهباد

«گروه درمانی رضا»
خیابان آیزنهاور ـ خیابان میمنت تلفن : ۹۵۱٤۹۵
۹۵۱٤٤۹ ـ ۹۵۲٤٦٦

دوست ارجمند جناب‌آقای سید حسین خلیلی

حسن‌انتصاب جنابعالی‌رابه مقام معاونت تیمسار محبوب سپهبد مبصر در سازمان غیر نظامی کشور موجب کمال خوشوقتی‌و مباهات گردید .

ضمن عرض تبریك صمیمانه توفیق کامل آنجناب‌را درخدمت‌گذاری بذا ت‌مبارك شاهنشاه‌آریامهرو میهن‌عزیز همواره مسئلت می نمایم .

شرکت‌تولیدی‌و صنعتی ایران‌ابزار‌ـ اصغر حدادزاده

آگهی استخدام رسمی

در صفحه ۱۱

اطلاعیه کاروان حج درجه ۱ گلپایگانی در صفحه ۲

- در جلسه امروز مجلس شورایملی هنگام طرح لایحه متمم بودجه

اقلیت تقاضای محاکمه کرد!

نماینده اقلیت گفت : ما با دادو فریاد و جنجال از میدان در نمیرویم

آموزش وپرورش زمینی را غصب کرده و بعد با نرده کشی به صاحبانش تحویل داده معلم نمیگوید حقوق من کم است ، بلکه میگوید حق مرا بدهید

هزینه تزئینی‌اطاق مدیر کل آموزش و پرورش اصفهان۱۵۰ هزارتومان شده است

در صفحه ٤

هیئتی مأمور رسیدگی بوضع نوشابه‌های الکلی شد

در صفحه ٤

- نقشه‌های تفصیلی‌مناطق مختلف تهران تهیه شد وامشب در انجمن شهر اعلام خواهد شد
- حریم کوچه ها و خیابان های تهران تعیین گردید

در صفحه ٤

خیابانهائی که فعالیت ساختمانی درآنها آزادشد

سپاسگزاری

از کلیه سروران معظم و دوستان ارجمندکه بمناسبت درگذشت ناگهانی مادر عزیزم ، با شرکت در مراسم تشییع و ترحیم و شب هفت یا با ارسال تلگرام و نامه و آگهی در جراید اینجانب را مورد کمال لطف و عنایت قرارداده و ابراز همدردی فرموده‌اند صمیمانه سپاسگزاری مینمایم و سعادت و سلامت همگان را از درگاه احدیت خواستارم.

امیر نویدی

دکتر پیرنیا اقتصاددان معروف و استاد دانشگاه:

نرخ کالاهای وارداتی درایران کاهش خواهد یافت

۱ قیمت اجناس بطور کلی درداخل‌کشورممکن‌است تنزل یابد

۲ بانك مرکزی نرخ دلاررا احتمال دارد ٦۹ تا ۷۰ ریال تعیین کند

۳ نظام‌جدید پولی‌ایران‌باید تغییر دامنه‌داری نماید

در صفحات ۱۷ و ٤

فقط سه‌شب

BACCARA کاباره باکارا

پیشرو کاباره های جهان تقدیم میکند

مایك برانت

خواننده حنجره طلائی اروپا

خواننده جوانی که روح و قلب شما را تسخیر خواهد کرد .

تلفن های رزرو ٦۲۷۷۸۰ ـ ٦۲۸۲۰۸

بدون تغییر قیمت درمنو

۳ روز دیگر

چهارشنبه اول دیماه ۱۳۵۰

برای کلیه دارندگان حساب پس انداز در سراسر کشور

خبری تازه داریم

شعبه بلوار بانك بیمه بازرگانان از تاریخ پنجشنبه ۵۰/۹/۲۵ افتتاح و آماده هرگونه معاملات بانکی میباشد .

اوضاع پاکستان شرقی و غربی بشدت آشفته است

از سرویس خارجی روزنامه اطلاعات

بس از اعلام آتش‌بس درشبه‌قاره هند وضع آشفته‌ای در پاکستان غربی و بنگلادش حکمفرماشد و بازار شایعات در هر دو منطقه بشدت رواج یافته است.

در پاکستان غربی تصمیم ژنرال یحیی‌خان به قبول آتش‌بس با یک نوع یأس و تلخکامی تلقی شده واز دیروز در بعضی شهر های بزرگ تظاهراتی علیه رئیس جمهوری برگزار میشود.

بنظر میرسد که ذوالفقاربوتو مامور تشکیل کابینه جدید خواهد شد و نورالامین مرد نیرومندشماره یک پاکستان خواهد بود.

بوتو که برای شرکت درجلسات مجمع عمومی سازمان ملل‌بعنوان وزیر امور خارجه پاکستان به نیویورک رفته بود ازطرف‌پرزیدنت یحیی‌خان به راولپندی‌احضار شده است.

داکا از طرف صلیب‌سرخ‌یک شهر بیطرف اعلام شده کوشش میشود که زندگی اجتماعی جریان عادی خود را ازسر گیرد واحد های هندی تلاش میکنند که افراد «موکتی‌بهینی» را وادار باتخاذ روش‌مسالمت‌آمیز بکنند. بنگالی‌ها و افراد ارتش آزادی: پیوسته در خیابانها تظاهرات کرده ودر جستجوی کسانی هستند که با ارتش پاکستان همکاری میکردند. عده‌زیادی از آنها تاکنون دستگیر و اعدام‌شده‌اند.

سربازان هندی پس از سقوط شهرداکامهمانخانه «اینترکنتینتال» را که عده زیادی از کارمندان پاکستانی از جمله دکتر مالک فرماندار سابق‌پاکستان‌شرقی به آنجا پناهنده شده‌اندمحاصره کرده‌اند.

با اینکه در پاکستان‌غربی نورالامین پست نخست‌وزیری را بعهده دارد ولی قدرت واقعی در کابینه دردست ذوالفقار علی‌بوتو و حزب مردم است.

گفته میشود که عده زیادی از سیاستمداران پاکستانی دیروز در زندان با شیخ‌مجیب‌الرحمن‌ملاقات کرده واز وی درخواست کرده‌اند که کوشش کند اختلافات موجود را از راههای سیاسی حل کند و در حالیکه بنگال استقلال خود را بدست می‌آورد وحدت خود را با پاکستان حفظ کند.

در این میان از سرنوشت‌ژنرال یحیی‌خان اطلاعی دردست‌نیست وی پس از قبول‌آتش‌بس در محافل عمومی دیده نشده است.

اوضاع در جبهه های جنگ نیز هنوز بحرانی و متشنج است و دوطرف یکدیگر را به‌نقض‌مقررات آتش‌بس متهم میکنند.

خبر گزاری فرانسه که دیروز گزارش داده‌بود بوتو به نخست‌وزیری منصوب شد، طی گزارش دیگری اطلاع داد که‌این پست هنوز رسما به بوتواگذار نشده اما یحیی‌خان او را از نیویورک احضار کرده تا پست نخست‌وزیری را بوی بدهد. نورالامین نخست‌وزیر فعلی نیز امروز گفت که در شرایط‌کنونی نمی‌تواند پست نخست‌وزیری را عهده دار باشد.

یک سخنگوی نظامی پاکستان اعلام داشت که هندیها شش بار مقررات آتش‌بس را نقض‌کرده‌اند وی افزود که سربازان هندی میخواهند با اشغال سرزمین های جدیدی از پاکستان ادعای‌مالکیت آنها را مطرح کنند.

سخنگوی نظامی پاکستان‌گزارش منابع هندی را در مورد نقض آتش‌بس از طرف نیرو های پاکستان تکذیب کرد. ولی هندیها میگویند که نیرو های پاکستانی در چند مورد آتش‌بس را نقض‌کرده ومواضع هندیها را زیر آتش گرفته‌اند.

هندیها عقیده دارند که خط آتش‌بس قدیمی که کشمیر را بدوقسمت پاکستانی و هندی‌تقسیم می کرد اکنون وجود خارجی ندارد و در مذاکرات آینده برای تعیین مرزهای پاکستان باید خط مرزی جدید در نظر گرفته شود. سخنگوی رسمی هند گفت دولت هند ترجیح میدهد که اختلافات موجود را از راه گفتگو های مسالمت‌آمیز با پاکستان حل‌کند. وی افزود که قطع روابط‌سیاسی با پاکستان مانع از آن نیست‌که مذاکراتی در مورد مرز ها بین‌دو کشور آغاز شود.

سخنگوی هندی در پایان‌شایعاتی را دائر بر اینکه شوروی از راههای سیاسی در جنگ اخیر هند و پاکستان مداخله کرده است، تکذیب نمود.

رادیو پاکستان اعلام کردکه پرزیدنت یحیی‌خان تصمیم‌گرفته هرچه زودتر قدرت حکومتی‌را به دولتی که نماینده مردم باشد واگذار کند اما تظاهرات‌بزرگی که در شهرهای بزرگ پاکستان برپا شد ودر آن مردم بسیاست دولت‌درمورد جنگ اعتراض می کنندخطر سقوط دولت یحیی‌خان را بوجود آورده است. در واشنگتن کاخ سفید از شوروی و چین خواست که برای حفظ صلح و آرامش در جنوب آسیا با امریکا همکاری کنند.

دیروز افرادحزب خلق پاکستان که رهبری آن با بوتو است در شهرهای لاهور و پشاور علیه یحیی‌خان دست به تظاهرات زدند.

رادیو پاکستان امروزبااشاره ضمنی به‌تظاهرات ضددولتی از مردم خواست که در این لحظه تاریخی نظم و ارامش را حفظ کنند.

امروز در اسلام‌آباد (پایتخت جدید پاکستان) و راولپندی نیز تظاهراتی برپا شد ومردم‌باپرچم های سیاه شعارهای ضد هندی و ضد دولتی میدادند. قراراست از طرف حزب خلق امروز در کراچی تظاهراتی برپا شود.

براثر از دست رفتن پاکستان شرقی واسارت ۹۰ هزار سرباز پاکستانی در آنجا روحیه مردم پاکستان غربی بکلی ضعیف‌شده است.

خودکشی

دیروز یک خبرنگار که از شکست در داکا خشمگین شده بود شیرگاز خانه‌اش‌را باز کرد وخودش را کشت. رفقایش‌بعدا گفتند که‌آتش‌بس‌واز دست‌رفتن پاکستان شرقی او را بکلی‌ناامید کرده‌بود. روزنامه «پاکستان‌تایمز» امروز نوشت درفکرو رفتارمردم پاکستان باید تغییرات بزرگ‌داده شود. این روزنامه نوشته است ازبین‌رفتن پاکستان شرقی‌چنان ضربه‌ای است که یک نسل‌طول میکشد تامردم آنرا هضم کنند.

چریکهای بنگلادش پس ازاشغال داکا دست بانتقامجوئی ازسربازان پاکستانی زدند و تاکنون گروهی از آنان را کشته‌اند ـ در عکس جسد یکی از سربازان پاکستانی که کشته شده و در خیابان‌افتاده دیده میشود. عکس رادیوئی اطلاعات

محاکمه شیخ مجیب پایان یافت

اسلام‌آباد ـ یك سخنگوی دولت پاکستان امروز گفت محاکمه شیخ مجیب باتهام خیانت پایان یافته ولی هنوز حکمی علیه او صادر نشده است. وی گفت مجیب در زندان «لیال‌پور» واقع در جنوب غربی اسلام‌آباد زندانی است. این سخنگوگفت محاکمه شیخ مجیب تمام شده اما نمیتوانم بگویم چه حکمی در مورد او صادر خواهد شد.

شیخ مجیب رهبر حزب موسوم به «عوامی‌لیگ» است که پس از حمله ارتش پاکستان به شورشیان تجزیه طلب شرقی دستگیر شد. محاکمه شیخ مجیب بطور سری صورت گرفت. سخنگوی دولت پاکستان گفت حکم دادگاه ممکن است بزودی یا در پایان ماه جاری صادر شود.

اتهام مجیب که طرفداران او اکنون بر پاکستان شرقی مسلط شده‌اند خیانت و فعالیت‌های ضد دولتی است. حزب عوامی در انتخابات عمومی پاکستان در پاکستان شرقی اکثریت کرسی‌ها رابدست آورد، و قرار شد که مجیب نخست‌وزیر کشور بشود ولی درمورد میزان خودمختاری که باید بپاکستان شرقی داده شود با یحیی‌خان اختلاف پیدا کرد و پس از آن بحران آغاز شد.

نماینده‌مخصوص یحیی‌خان به‌بنگلادش پناهنده شد

کوالالامپور ـ کلیه اعضاء بنگالی هیئت اعزامی پاکستان به مالزی و افراد خانواده آنان امروزبه دولت تازه تاسیس بنگلادش پناهنده شدند. پناهندگی اعضای هیئت عالی پاکستان در کوالالامپور در یکی از اطاقهای‌هتل‌درکوالالامپور توسط «شمس‌العلم» مدیرکل وزارتخارجه پاکستان دراسلام‌آباد ورئیس هیئت اعزامی به‌مالزی‌اعلام گردید. شمس‌العلم خودنیزوفاداری خود را به دولت جدید بنگال در پاکستان شرقی اعلام داشت: شمس‌العلم بعنوان رئیس هیئت اعزامی از طرف‌پرزیدنت‌یحیی‌خان به کوالالامپور رفته بود. این‌هیئت به دستور رئیس جمهوری پاکستان به پایتخت مالزی آمده تا سیاست پاکستان در قبال بحران جاری شبه قاره هند را برای رهبران مالزی تشریح کند.

در جلسه‌ای که بمنظور اعلام‌خبر پناهندگی اعضای هیئت اعزامی، در یکی از هتل های کوالالامپور تشکیل شد رئیس سابق‌کنسولگری پاکستان در کوالالامپور وعبدالقیوم دبیر دوم سفارت پاکستان در مالزی نیز حضورداشتند. عبدالقیوم به خبرنگاران که در اطاق هتل اجتماع کرده بودند گفت: «من بدینوسیله وفاداری خود را به دولت مستقل جمهوری‌بنگلادش اعلام میدارم».

دومین شخصیت پاکستانی که اعلام وفاداری کرد امین‌الاسلام دبیر دوم هیئت اعزامی بودوپس‌از وی دیگر اعضای‌هیئت‌بترتیب‌بدولت جدید بنگال اعلام وفاداری‌کردند. عبدالقیوم نیز با ادای سوگند نسبت به حکومت‌جدید بنگال اعلام وفاداری کرد.. آنگاه‌شمس‌الاسلام بیانیه‌ای را از طرف نمایندگان‌که با احتساب همسر و فرزندان دیپلماتها شانزده تن هستندقرائت کرد، وی گفت ما بدینوسیله تابعیت ووفاداری خود را بحکومت مستقل بنگلادش که نمایندههفتادو چهار میلیون از مردم بنگال‌شرقی است اعلام میداریم. مابهیچوجه وتحت‌هیچ شرایطی حاضرنیستیم که به پاکستان غربی بازگردیم بعکس میخواهیم‌به سرزمین آباء و اجدادی خود دربنگلادش‌مراجعت نمائیم.

وی افزود در حال حاضر ما برنامه فوری نداریم‌که به پاکستان شرقی باز گردیم لذا از ملت دوست وبرادر مالزی میخواهیم‌ما اجازه دهند تا روشن شدن وضع وبرنامه‌مان در میان آنها اقامت کنیم.

پناهنده شدن این عده، شماره اعضای هیئت‌عالی اعزامی‌پاکستان به مالزی را به چهارتن تقلیل‌داد باقیمانده از اهالی پاکستان غربی‌اند.

شمس‌الاسلام‌گفت‌تصمیم‌پناهندگی این عده را بمقامات‌دولت مالزی و کمیسر عالی پاکستان در کوالالامپور رسما اطلاع‌نداده‌است لیکن قصد دارد بزودی این کار را بکند. شمس‌الاسلام گفت همچنین قصد ندارد از دولت مالزی برای بنگلادش تقاضای شناسائی فوری کند.

جسد ۱۲۵ نفراز استادان دانشگاه و روشنفکران بنگالی کشف شد

داکا ـ امروز اجسادگروهی از روشنفکران داکا که هفته پیش از خانه های خود ناپدید شده بودند در داکا کشف شد. تا کنون ۱۲۵ جسد کشف‌شده. اما انتظار میرود تعداد آنها تا ۲۵۰ جسد برسد. این اجساد بامداد امروز در یک منطقه دورافتاده درروستای «محمدپور» در حومه داکا از زیر خاک بیرون آورده شد. دستهای اجساد به پشت آنها بسته‌شده بود. در تمام آنها آثار گلوله وجود داشت وصاحبان برخی از آنها شکنجه شده بودند.

خانواده کسانیکه اقوام‌آنها ناپدید شده بودند چند تا از جسدها را شناختند که یکی‌از آنها متعلق به دکتر ف ـ رابی رئیس بخش قلب دانشکده پزشکی داکا و یکی‌دیگر متعلق به دکتر «منیرچوردی» رئیس دانشکده زبان دانشگاه داکا بود.

یک هفته‌قبل «رضاکار»های غیربنگالی (رضاکار یک کلمه اردو و بمعنای داوطلب است) و اعضای سازمان دانشجوئی «البدر» وابسته به حزب دست راستی «جماعت الاسلام» گروهی‌ازروشنفکران، روزنامه نگاران و استادان بنگالی‌را در خانه‌هایشان توقیف کردند وبا خود بردند ـ ازجمله اجسادی که امروز شناخته شدند یکی هم متعلق به«نظام‌الدین احمد» روزنامه نویس بنگالی بود که برای چند موسسه مطبوعاتی و ازجمله‌یونایتدپرس و بی‌بی‌سی کار میکرد.

مردم محلی میگویندنقطه‌ای که امروز اجساد در آن پیدا شد محلی است که سربازان پاکستانی در ماههای اخیر برای مخفی کردن اجساد مخالفان ازآن‌استفاده‌میکردند.

اینها میگویند در این نقطه گروهی را اعدام ودفن‌میکردند ولی بقیه اعدامها در اردوگاه های دیگر در اطراف شهر صورت میگرفت، یک بنگالی گفت هدف این‌سیاست‌پاکستان نابود کردن روشنفکران بنگالی بوده است.

یکی از رهبران «موکتی باهینی» (ارتش آزادی بخش بنگال) به مسجدی که در نزدیکی این محل‌بود اشاره‌کرد و گفت در آنجا صدها نفر را کشته و دفن کرده‌اند. وی گفت‌ما نمی‌توانیم به‌آنجا نزدیک شویم چون چند نفرمسلح آنجا هستند و بهرکس که به آنجا نزدیک شود تیراندازی‌میکنند.

تقاضای رادیو بنگلادش

داکا ـ رادیوئی که خود را رادیو بنگلادش میخواند وروی همان فرکانس‌رادیو داکا برنامه پخش میکرد امروز ازتمام افراد پلیس‌و پلیس‌های سابق‌خواست که فوراباکانتریها تماس‌بگیرند. این رادیو همچنین از «مبارزان آزادی» درخواست کرد بجز تفنگ هر اسلحه دیگری که در اختیار دارند دراستادیوم داکا به مامورین بنگلادش تحویل دهند. این رادیو همچنین از مامورین و کارگران خواست‌که سرکارهای خود حاضر شوند و تقاضا کرد که مغازه‌ها رابازباز کنند و زندگی عادی ازسرگرفته شود.

هرروز ۳۰ نفرتیرباران میشدند

مسکو ـ روزنامه پراودا امروز نوشت که در شهر «جسور» در پاکستان شرقی سربازان پاکستانی هر روز ۲۵ تا ۳۰ نفر از زندانیان را تیرباران میکردند.

«پراودا» از قول مردی بنام «انورعلی»که در ماه مه‌دستگیر شده بود نوشته است هزاران نفر در پاکستان شرقی دستگیر شده‌اند و سربازان پاکستانی آنها را شکنجه میکردند.

وی گفت بیش از یکهزار نفر در زندان «جسور» تیرباران شدند و «جناب مجیب‌الرحمان» نماینده پارلمان یکی از آنها بود.

وی در پایان گفت در «منطقه سنگاپور» در حومه «جسور» چندماه قبل، ۳۵۰ نفر کشته شدند.

ارتش مصر با اشعه «مادون‌قرمز» به‌تمرین جنگی پرداخت

سال ۱۹۷۱ به آخرین روز های خود نزدیک میشود در حالی که هنوز کوچکترین امیدی به رفع بحران خاورمیانه از راه های مسالمت آمیز باقی نمانده‌است.

پس از تصویب قطعنامه کشور های آسیائی و افریقائی در مجمع عمومی سازمان ملل متحد گونار-یارینگ نماینده اوتانت مذاکراتی با نمایندگان مصر و اسرائیل‌انجام داده بدون‌آنکه ماموریت میانجی-گری خود را بین دو کشور از سرگیرد. باین ترتیب اکنون دیگر جای تردید نیست که برخورد جدیدی بین اعراب و اسرائیل در کانال سوئز و جبهه شرق روی خواهد داد.

آخرین گزارشهای رسیده ازقاهره حاکی‌است‌که‌باردیگرفعالیت‌شدیدی در جبهه‌کانال سوئز حکمفرماشده است.

روزنامه اخباراليوم در شماره امروز خود نوشته است که زره-پوش های مصری عبور شبانه از موانع را با استفاده از اشعه «مادون قرمز» تمرین می‌کنند. این مانور ها که در آن از نیر حقیقی استفاده میشود تا روز معینی که حمله نیرو های مصری برای پس گرفتن سرزمین های اشغالی آغاز میشود ادامه خواهد یافت.

خبرنگار جنگی «اخباراليوم» اضافه کرده است که‌در این مانور ها واحد های جنگی «ذوالحیاتین» وسائلی که هم‌میتوانند در آب و هم در خشکی حرکت کنند شرکت دارند ـ هر روز واحد جدیدی باپانگونه مانور ها دست میزند و سربازان مصری با آخرین مدل سلاحهای الکترونیکی آشنا می‌شوند.

روزنامه الثوره چاپ دمشق نیز در تفسیر اظهارات اخیر مقامات اسرائیلی می‌نویسد که اسرائیل خودرا برای‌جنگ‌جدیدی بااعراب آماده کرده و میخواهد با استفاده از وضع‌بحرانی بین‌المللی باردیگر علیه اعراب‌دست بیک حمله‌ناگهانی بزند.

این‌روزنامه ازقول‌خبرنگارهای‌خود اضافه کرده است که اسرائیل‌نیرو های عظیمی در نزدیکی خطوط آتش‌بس متمرکزساخته‌و میخواهد با بدست آوردن سرزمین های جدیدی امکانات مانور خود را برای حفظ سرزمین های‌اشغالی افزایش دهد.

الثوره می‌نویسد هدف حمله‌جدید اسرائیل جبهه شمال است که‌دفاع آن بعهده نیرو های سوریه است زیرا عبور از کانال سوئز برای اسرائیل از لحاظ تلفات جانی و زیانهای مادی بسیار گران تمام خواهد شد.

روزنامه الثوره در پایان این سئوال را مطرح کرده می‌پرسد آیا اعراب از جنگ اخیر هند و پاکستان‌برای نشان‌دادن‌عکس‌العمل شدید ومحکم به اسرائیل درس آموخته‌اند؟

آیا آنها برای پیروزی در این جنگ با فدراسیون جماهیرعربی (مصروسوریه‌ولیبی)که‌پاسخ‌قاطع‌به ستیزه جوئی اعراب است‌همکاری خواهند کرد آیا کشور های دیگر عربی در این جنگ سرنوشت شرکت خواهند کرد و یا مثل گذشته به تحویل یک مشت الفاظ و شعار های توخالی اکتفاء خواهند کرد؟

از طرف دیگر گزارش میرسد که قبل از اتخاذ تصمیم نهائی در باره چگونگی نبرد با اسرائیل شورای ریاست‌جمهوری فدراسیون جماهیر عربی در پایتخت مصر تشکیل خواهد شد.

روز سی و یکم دسامبر (دوازده روز دیگر) مهلتی که پرزیدنت سادات‌برای تعیین تکلیف قطعی صلح یا جنگ تعیین کرده است بپایان میرسد. چند روز قبل از انقضای‌این مهلت معمرقذافی‌رئیس شورای انقلاب لیبی و حافظاسد رئیس جمهوری سوریه در قاهره دور هم جمع خواهند شد. ظاهرا دراین کنفرانس است که تصمیم نهائی اتخاذ خواهد شد.

بوتو: حاضرم به۵ ایالت پاکستان خودمختاری بدهم

واشنگتن ـ ذوالفقار علی‌بوتو معاون نخست‌وزیر و وزیرامور خارجه پاکستان که برای‌شرکت در جلسات شورای امنیت در نیویورک‌بسرمیبرد واردواشنگتن شد تا قبل از بازگشت‌به‌کراچی با پرزیدنت نیکسون ملاقات و مذاکره کند.

یحیی‌خان برای واگذارکردن قدرت به غیرنظامیان بوتو را به اسلام‌آباد فراخوانده است.

وزیر امور خارجه پاکستان اندکی پس از ورود به واشنگتن در کاخ سفید با رئیس جمهوری آمریکا ملاقات‌کرد ومدتی‌درباره امکانات برقراری اوضاع عادی در شبه قاره هند باوی گفتگو کرد پس از پایان این‌مذاکرات دونالد ریگلرسخنگوی کاخ‌سفید واشنگتن اظهار داشت که در مذاکرات پرزیدنت نیکسون با رهبر حزب‌مردم آخرین‌تحولات اوضاع در شبه‌قاره هند مورد بررسی قرار گرفت.

زیگلر اضافه کردکه امریکا تاآنجا که دراختیار دارد در برقراری صلح و ثبات اوضاع و پیشرفت جنوب اسیا کمک خواهد کرد ولی این کار به همکاری همه کشورهای بزرگ احتیاج دارد.

مذاکرات نیکسون با ذوالفقار علی بوتو ۴۵ دقیقه طول کشید و پس از آن وزیر امور خارجه پاکستان‌دریک مصاحبه‌مطبوعاتی به پرسش خبرنگاران پاسخ‌داد

وزیر امور خارجه پاکستان‌گفت شکست پاکستان در جنگ اخیر برای هند یک پیروزی نبود زیرا هند در این ماجرا روی دوش شوروی سوار شده بود ومادر حقیقت باشوروی درجنگ بودیم. درست است که در این نبرد سربازان‌شوروی شرکت‌نداشتند ولی سلاحهای ساخت شوروی پشت سربازان‌هندی‌قرار داشت بوتو گفت من راه همه‌گونه امکانات را برای حل و فصل بحران باز گذاشته‌ام ولی تاوقتی که به پاکستان بازنگشته‌ام‌تعهدی بعهده نخواهم گرفت.

ذوالفقار بوتو ضمن اشاره‌به سرنوشت آینده کشور خودگفت آینده به نفع پاکستان است وی افزود، اگر انطور که هند ادعا میکند ومردم بنگال‌شرقی‌مشتاقانه خواستار آزادی بودند در این صورت احتیاجی‌بمداخله ارتش های هند نبود.

بوتو گفت که ارتش اشغالی هندخیلی زودبرای مردم‌پاکستان شرقی بار غیرقابل تحملی‌خواهد بود.

وزیر امور خارجه پاکستان گفت مشکلات موجود را میتوان با تشکیل یک فدراسیون که‌در آن پنج ایالت پاکستان دارای حقوق‌خودمختاری‌باشند‌حل‌کرد.

درباره تحولات اوضاع‌سیاسی در پاکستان غربی بوتو گفت‌که هنوز ژنرال یحیی‌خان درباره نخست‌وزیری دولت جدید بااو سخنی نگفته است.

بوتو اندکی پس از پایان کنفرانس مطبوعاتی خود واشنگتن را از راه رم بسوی اسلام‌آباد ترک گفت:

گاندی از نیکسون برای آزادی شیخ ـ مجیب کمک‌خواست

لندن ـ بانو گاندی نخست وزیر هند در مصاحبه‌ای با «ساندی ـ تایمز» ازپرزیدنت نیکسون خواسته است موجبات آزادی شیخ‌مجیب‌ـ الرحمان رهبر حزب (عوامی‌لیگ) رافراهم آورد. در این مصاحبه که توسط خبرنگار ساندی تایمزدر دهلی نو بابانو گاندی به عمل‌آمد نخست وزیر هند گفته است بنگلادش واقعیتی است‌که همه‌دنیا باید آنرابپذیرد. و آمریکائیها نیز باید قبول‌کنند که بنگلادش به صورت‌حقیقتی انکارناپذیر درآمده است.

بانو گاندی‌در پاسخ به این‌سئوال که سربازان هندی چه وقت از خاک پاکستان‌شرقی خارج‌خواهند شد گفته است نمیتوان در این‌باره پیش‌بینی‌واقع بینانه‌ای کرد زیرا اوضاع در پاکستان شرقی هنوز مغشوش و درهم است وتا روشن شدن آن سربازان هندی باید در پاکستان شرقی بمانند.

کشتی های جنگی شوروی در سواحل سوریه

بغداد ـ خبرگزاری عراق گزارش داد که مارشال گرچکو وزیر دفاع شوروی در جریان دیدار خود ازبغداد دچار گریپ شده و بستری شده است.

خبرگزاری عراق تاریخ‌حرکت وزیر دفاع شوروی را از بغداد ذکر نکرد ولی تاکید کرد که وضع مزاجی مارشال گرچکو روبه‌بهبود میرود.

دیشب درباره محل اقامت «گرچکو» شایعات زیادی‌بوجود آمد زیرا‌قبلا رادیو دمشق‌اعلام کرده‌بود که گرچکو وزیر دفاع شوروی ازبغداد وارد دمشق‌شد. ولی در دمشق هیچ اثری از گرچکو دیده نمیشد در محافل بیروت شایع شد که ممکن است گرچکو مخفیانه به قاهره رفته باشد. بااینحال برخی گزارشها همان دیشب حکایت از بیماری و بستری شدن گرچکو میکرد. همزمان با سفر گرچکو به عراق وسوریه یک اسکادران‌از کشتی های جنگی شوروی در ساحل سوریه لنگر انداخته‌است.

دست راستی های هند خواستار اشغال سراسر کشمیر هستند

حزب دست راستی «جان‌سنگ» اعلام داشت تاوقتی که پاکستان نیروهای خودرا از کشمیر اشغالی عقب‌نکشیده است هند نباید سرزمین‌هائی را که در جریان جنگ های اخیر اشغال کرده است تخلیه کند کمیته مرکزی این‌حزب در قطعنامه خود همچنین درخواست کرده است که دولت هند کوشش کند هرچه زودتر مجیب‌الرحمن را از زندان پاکستان آزاد کند.

در داکا امروز برای نخستین‌بار بیگم «مجیب‌الرحمن» همسر رهبر حزب عوامی لیک همراه سه فرزند خود بمیان مردم‌آمد ومورد استقبال پرشوری قرارگرفت بیگم‌مجیب‌ـ الرحمن گفت که انتظار نداشت پاکستان شرقی به این آسانی سقوط کند. وی گفت مقامات پاکستانی بارها بوی وعده داده بودند که اجازه دهند با همسرش ملاقات کند ولی بقول خود عمل نکردند.

دختر بیست ساله مجیب‌الرحمن که بتازگی‌تعلیمات نظامی خود را بپایان رسانیده درنظر داشت بزودی‌به‌صف ارتش آزادی‌بخش بنگال به‌پیوندد.

برای اتومبیل شما

پخش صوت استریوباوسائل ۷۵۰ تومان
روزولت شمالی ـ بالای میدان۲۵شهریور جنب‌بانك رهنی ـ استریودیسکو.
۱ـ۴ آ ـ ۶۶۰۴۲

اطلاعیه کاروان حج‌درجه۱ گلپایگانی

از کلیه حجاج که در دفتر کاروان حج گلپایگانی نام نویسی نموده‌اند تقاضا میشود برای انجام مقدمات سفر حج‌تاروز دوشنبه ۲۹ر۹ر۵۰ بدفتر کاروان مراجعه نمایند ضمنا چون ظرفیت کاروان ازنظر مسافر تکمیل شده است لذا از پذیرفتن مسافر معذور است.

کاروان حج گل‌بین

با وسایل مجهز و سوابق ممتد آماده انعقاد قرارداد زائران محترم خانه خدا میباشد.
تهران کمرك شاهپور دفترخانه ۴۱
تلفن ۵۳۲۸۳۴ ـ حاج حسین گل‌بین‌راد

دنیای ورزش روزهای شنبه منتشر میشود

بنیاد فرهنگ ایران
ترجمه احصاء العلوم
ترجمه حسین خدیوجم ۲۰۰ ریال
محل فروش جلال شیرازی شماره ۱۰۲

. . . . واینك تجربه سخن میگوید
آکادمی زبان‌های دنیا
در ترم‌های پیشین صددرصد قبولی داشته است
دوره‌های جدید کلاسهای
اعزام محصل بخارج و کنکور دانشگاهها
درتاریخ **اول دیماه و ۵ دیماه** گشایش خواهد یافت
باثبت‌نام دراین کلاسها **قبولی شماراتضمین میکنیم**
درصورت عدم موفقیت **کلیه‌شهریه‌شمامسترد** خواهدشد
موضوع آموزش:
انگلیسی ـ فرانسه ـ آلمانی
ابتدای روزولت ـ ساختمان جم ـ آکادمی زبانهای دنیا ـ تلفن ۸۲۸۲۱۳

دیشب برق سراسر تهران خاموش شد

برق تهران دیشب خاموش شد، آنهم برای مدتی طولانی و بیش از آنچه تصور میرفت و سابقه داشت .دریك چشم‌بهم‌زدن تهران بزرك ،تهرانی که همواره‌آنرادرایام شب بامیلیون ها چراغ از فرازآسمان ها به فرشی‌از زر و الماس و دنیای ستارگان تشبیه میکنیم به خاموشی مطلق فرو رفت . خودتان فکر کنید این‌چنین خاموشی بی‌سابقه چه نتایجی را باعث خواهد شد .

بیست سال پیش از این، چنین خاموشی آنطور که دیشب بر تهران اثر گذاشت ،فعالیت پایتخت را آنچنان راکد نمیکرد . اما امروز زندگی روزمره ما با الکتریسته پیوسته است . بهرچیزفکر کنید حرکتش ،واکنش‌اش نیازمند برق‌است. بدین ترتیب با پیوستگی تهران به الکتریسته ، پایتخت ما دیشب نزدیك به دوساعت ازفعالیت و حرکت باز ایستاد وفعالیت ها فلج شد .

رکود به همه چیز سایه افکند . ترافیك آنچنان کند شد که میتوان‌گفت از حرکت باز ایستاد . درحالیکه عده‌ای دراین لحظات چشم از جهان بستند ،درهمان‌لحظات عده‌ای در سایه‌نور شمع چشم‌به جهان‌گشودند ، صدای رادیو قطع شد. مشتریان سینماها پس از گذشت دقایق نخستین انتظار به‌بازگشت برق ،سالنهای سینما هارا ترك گفتند . فروشگاههای بزرك درهای خودرا بستند وخلبانان هواپیماهای مسافربری تهران را گم کردند !

در این جریان‌هزاران بلکه میلیونها اتفاق حادثه‌آفرین، خنده‌آورو تاسف‌انگیز روی‌داد.

خبرنگاران اطلاعات ، چند دقیقه پس از ادامه‌خاموشی به خیابانها ومراکز مختلف‌رفته‌اند شما را در جریان‌قسمتی از حوادث خاموشی بی‌سابقه برق تهران می گذارند .

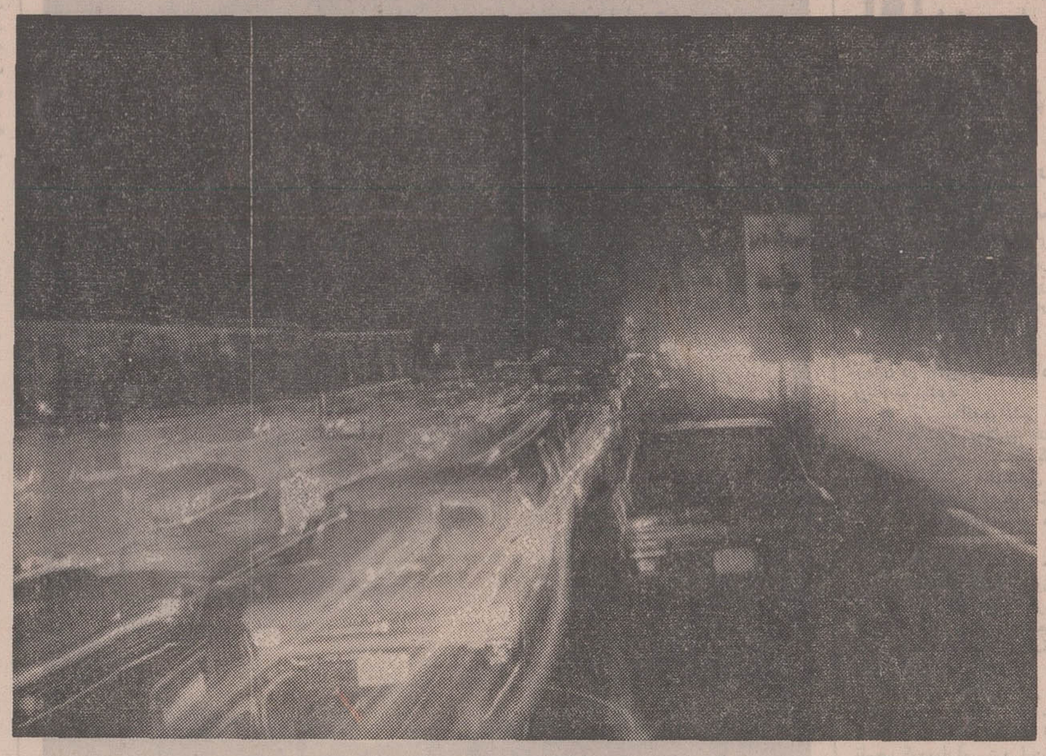

خاموش شدن برق در سراسر تهران ترافیک شهر را فلج کرد عکس یکی از خیابانهای تهران رادر خاموشی دیشب نشان میدهد .

ترافیك

خاموشی دیشب‌تهران، ترافیك شهر را فلج کرد و هزاران وسایط‌نقلیه در چهار راهها و خیابانهای مرکزی شهر پشت راه‌بندان ماندند .

با خاموشی شهر و از کار افتادن چراغهای راهنما، هزاران اتومبیل در تقاطع ها ، «گره» خوردند وتلاش‌مامورین‌راهنمائی ورانندگی برای نظم دادن به وضع عبورو مرور ،موثر واقع نمیشد .

عابرین پیاده که سعی‌میکردند در پناه نور اتومبیلها خود را از خیابانها عبور دهند، موجب کندی ترافیك‌وتراکم شدید درچهارراه ها شده بودند .

راه‌بندان بیشتر در چهارراه های اصلی شهر بوجودآمده بود و درقسمت جنوب به‌شمال‌خیابان ها هزاران اتومبیل در چهار ردیف متراکم شده بودند . از جمله تراکم دیشب مسدودبودن چهار راه حسن‌آباد تا چهارراه یوسف‌آباد بود که ساعتها طول کشید تا این‌تراکم از بین‌رفت.

تصادف زیاد شد

دیشب تعداد تصادفات که بیشتر ناشی از تاریکی خیابان هابود، افزایش‌یافته‌بود ،وروشن بودن چراغهای اتومبیل بهنگام حرکت با نور بالا خود موجب مشکلات زیادی در عبور و مرور شده بود .

تمام شدن بنزین بعضی از اتومبیل ها و توقف آنها در خیابانها که‌باخاموشی برق موفق نشده بودند از پمپ ها بنزین‌گیری کنند ، عامل دیگری از کندی و تراکم ترافیك دیشب تهران بود .

دیشب بهنگام خاموشی چراغ های راهنما ، سوت پلیس نقش هدایت کننده برای اتومبیل ها را بازی‌میکردوماموران راهنمائی سوت خود را با صدای بلندمی نواختند و با حرکت دست ، راه را برای حرکت اتومبیلها باز میکردند .

تعطیل دبیرستانهای‌شبانه

قطع برق‌تهران دیشب‌مشکلات زیادی برای دبیرستانهای‌شبانه ببار آورد . اکثر دبیرستان های شبانه که امتحانات‌سه‌ماهه اول خود را از چند شب قبل آغاز کرده بودند دیشب باقطع برق ناچار به تعطیل کلاس‌ها و متوقف کردن امتحانات‌شدند و امتحانات خود را تعطیل و بوقت دیگری موکول کردند.

در فروشگاه ها

قطع شدن برق تهران فقط در فروشگاه فردوسی اختلالی‌به وجود نیاورد زیرا این‌فروشگاه از موتور مولد داخلی استفاده میکند و با برق شهر کاری ندارد ، لذا مشتریان وقتی از فروشگاه خارج میشدند تازه متوجه میشدند که برق شهر خاموش شده است .

باقطع‌برق در فروشگاه بزرك ایران از مولد کوچك داخلی استفاده شد ، ولی دستگاه های وصول و پله های برقی و آسانسور قادر بکار نبود .

مشتریانی که روی پله های برقی و در طبقات بالا بودند به تدریج‌پائین آمدندولی‌مشتریانی که‌داخل آسانسورها بودند‌مدتی محبوس ماندند . مسئولان این فروشگاه با کمك مسئولان‌فنی آسانسورراباز کردندومسافران را بتدریج پیاده کردند .

در فروشگاه کوروش بمحض خاموش شدن برق ، مولد کوچك فروشگاه کوروش‌بکار افتاد ولی قدرت آن کافی برای تامین روشنائی نبود و فقط چراغهای کوچکی روشن می شد که مردم به زحمت‌یکدیگر را می دیدند . آسانسور وسایر دستگاههای برقی این‌فروشگاه بکلی از کار افتاد .

شعب بانکها

باخاموش شدن برق که‌برای اینگونه موسسات‌سابقه‌داراست، بلافاصله با روشن کردن‌فندك و شمع‌چند لحظه سالن‌راروشن نگاهداشتند و سپس شمع‌های آماده را روشن کردند و کار مشتریان را راه انداختند و تا پایان مدتی که برق قطع بود، بهمین ترتیب شعب کلیه بانك ها در سراسر منطقه خاموشی برق بکار خود ادامه دادند .

۲۵ نوزاد بدنیا آمدند

دیشب در مدت خاموشی در بیمارستان حمایت مادران ۱۲ کودك بدنیاآمد. این بیمارستان دارای برق اختصاصی بود به همین جهت بدون وقفه کارخود را ادامه داد . با خاموش‌شدن برق کار دندانپزشکان ـ رادیولوژیستها و لابراتوار ها بکلی تعطیل شد .

بیمارستانها اعم از دولتی وغیر دولتی با وسائل و مولدبرقی‌که در اختیار داشتند تا اندازه‌ای رفع حاجب کردند . در اکثر بیمارستانها در اطاق عمل از «چراغ سبز» برای اطاق عمل استفاده میکردند که بصورت استفاده از برق ذخیره‌ای می‌باشد و اطاق بیماران با شمع روشن نگاهداشته‌شد.هنگامیکه برق بیمارستان مسمومین‌تهران قطع شد طبق اظهار مقامات بیمارستان بیماری که احتیاج به کمك های فوری داشته‌باشد به این بیمارستان‌مراجعه‌نکرد. بیماران سعی میکردند حتی‌الامکان تخت های خود را ترك نکنند تا مبادا دچار حادثه جدیدی شوند .

در سینما ها

خاموشی برق در سینما های تهران‌دیشب بدو صورت‌عکس‌العمل ایجادکرد درسینماهائی که ازخودمولد داشتندخاموشی چندان محسوس نبود و تنها جای روشن در خیابانهای تاریك بودند . درسینما هائی که موتوربرق نداشتند پس از قطع برق خاموشی مطلق در سالن ها برقرار شد و وضع بسیار ناراحت کننده‌ای پیش آمد . در این سینما ها بعضی از تماشاچیان وحشت‌زده گریختند. و جمعی نیز زیر دست و پا ماندند . در سینما هائی که مولد برق نداشتند مدیران سینما پشت بلیط ها را امضاء میکردندواز تماشاچیان میخواستند که شب بعدمراجعه کنند .

بازار شمع

باخاموشی دیشب تهران ، بازار شمع رونق فراوان‌پیدا کرد و دهها هزار شمع درچهار گوشه پایتخت مصرف شد . بازار کبریت‌و فندك های‌گازی هم داغ‌بود و مردم اغلب درپناه شعله های لرزان کبریت‌وفندك و شمع نشسته و کار می‌کردند و یا از گذرگاههامی‌گذشتند .

در موسسه اطلاعات

برق موسسه اطلاعات ازساعت ۶و۲۰ دقیقه بعداز ظهرخاموش شده پس از یکساعت و ۵۴ دقیقه در ساعت ۸و ۱۴ دقیقه روشن شد .

تلفن ها

در لحظات ادامه خاموشی هزاران تلفن در تهران به کار افتاد و مردم از مراکز برق ، خانه مدیران برق ، شبکه ها، مرکز پلیس‌و رادیو وتلویزیون علت خاموشی برق را می‌پرسیدند.بی‌تردید ترافیك‌تلفنی تهران هیچگاه و حتی بهنگام روز نیز تااین حد مسدودنشده و در این ساعات تنها امید مردم تلفن بود و میتوانستند با این وسیله از هرجا خبر بگیرند . تلفن های تهران با برق تلفن های داخلی از کار افتاد. در شرکت برق منطقه‌ای تهران باین علت تلفن ها قطع شد و ماموران بوسیله تلفن های مستقیم به‌فعالیت‌خود پرداختند.

سئوال از روزنامه

خبرنگاران اجتماعی روزنامه در تمام مدت خاموشی دیشب‌به پرسش مردم‌شهر که ازخاموشی ممتد برق و سکوت رادیو دچار نگرانی و تشویش شده بودند، جواب میدادند . اگرچه آنها نیز تا ساعتی‌باوجودمراجعه به مقامات مسئول نمی‌دانستندبه‌چه علتی برق قطع شده است !

* مدت خاموشی

پس از پایان خاموشی مطلق دیشب وبرقراری ارتباط،مهندسان اول برق شمیرانات راروشن‌کردند و قلهک ، دروس، نیاوران وسپس محلات شمالغرب و شمالشرق روشن شد . مدت خاموشی بیش از دوساعت بطول انجامید و آخرین منطقه‌ای که از خاموشی خارج گردید محلات‌جنوبی تهران بود .

* خاموشی در کرج‌وشهرری

شب گذشته براثر قطع برق در کرج ، موتور اغلب مغازه های نانوائی این شهرستان که با برق کار میکند از کار افتاد و پخت‌نان متوقف گردید ! بهمین علت ظرف مدت کوتاهی نان در کرج نایاب شد .

برق شهرری نیز دیروز همزمان باقطع برق تهران خاموش شد و در این شهر نیز خاموشی برق مشکلاتی ایجاد کرد .

تلویزیون
بهر
جام جهان نما
مجهز به ماسك مخصوص
که چشم‌ها را خسته نمیکند

آموزشگاه کمپیوتر
SERVICES & TRAINING
SYSTEM & COMPUTER
موسسه جنرال سیستمز برای آموزش دوره های کمپیوتر حسابگر های الکترونیکی (NCR, IBM) نامنویسی مینماید نبش بلوار و امیرآباد بالا کوچه ارجمند شماره ۶ تلفن۶۶۲۲۹۱
۲ـ۱ آ ـ ۶۶۲۲۴

برنامه آینده مولن روژها
نژی توماس
تکنی اسکوپ رنگی
دستها بالا مکداول
ادوارد جی رابینسون/آدولفو چلی/ماریا گرانسیا یوچلا

جناب آقای حسین رجبی

انتصاب شایسته شمارا به سمت‌معاونت منطقه یك‌آموزش‌و پرورش تهران صمیمانه تبریك‌عرض نموده توفیق روز افزون شما را خواستاریم .

ناهید و همایون سیدان

آگهی مزایده

شرکت‌تعاونی تهیه و توزیع گوشت گاو و گوساله تهران و حومه کلیه پستانهای گاو های ذبح شده روزانه شرکت را (دمکارد) برای مدت یکسال از تاریخ یکم دیماه ۵۰ لغایت سی‌ام آذرماه ۱۳۵۱ باشرایط زیر بفروش میرساند.

۱ـ پیشنهاد دهندگان بایستی در موقع تسلیم پیشنهاد مبلغ‌پنجاه هزار ریال بحساب شماره ۸۰۰ شرکت در بانک اعتبارات‌تعاونی توزیع شعبه کشتارگاه پرداخت و رسید آنرا پیوست پیشنهاد خود بدفتر شرکت واقع در دروازه شمیران خیابان هدایت تسلیم و چنانچه پس از اصابت مزایده از انعقاد قرارداد امتناع نمودند مبلغ سپرده بسود شرکت ضبط خواهد شد.

۲ـ داوطلبان شرکت در مزایده بایستی بهاء پستانهای گاوی کشتار یکماه شرکت‌را (دمکارد)تعیین و پیشنهاد نمایند.

۳ـ داوطلبان شرکت در مزایده بایستی بامراجعه بدفتر شرکت واقع در دروازه شمیران واخذ برگ شرایط وامضاء آن بضمیمه پیشنهاد خود از تاریخ انتشار این آگهی تاتاریخ ۵۰٫۱۰٫۴ لاك ومهر شده بدفتر شرکت تسلیم و رسید دریافت نمایند.

۴ـ پیشنهادات رسیده در روز ۲ شنبه ۵۰٫۱۰٫۶ ساعت ۵ بعد از ظهردرمحل شرکت بازوقرائت خواهد شد حضور پیشنهاد دهندگان درجلسه مزایده‌آزاد خواهد بودو شرکت دررد یاقبول یک یا کلیه پیشنهادات مختار است.

شرکت تعاونی تهیه وتوزیع گوشت گاووگوساله تهران وحومه

آ ـ ۶۷۰۹۰ ۲ـ۱

کنج اینترناشنال متان لیمیتد مقیم ناسودرباهاما
صاحب اختراع راجع به «تجزیه مخلوط گازدار» که در ایران تحت شماره ۵۰۸۴ بثبت رسیده است اجازه بهره برداری از اختراع مزبور را باشخاص ذینفع عرضه مینماید. برای کسب اطلاع بیشتر بدفتر حقوقی‌ر. آقابابیان و همکاران خیابان شاه کوچه نوبهارشماره ۱۸ مراجعه شود. آ ـ ۶۷۱۰۶

کنج اینترناشنال متان لیمیتد مقیم ناسودرباهاما
صاحب اختراع راجع به «شارژ الکترواستاتیک اجزاء اکسید دوکربن CO2 جامد در گاز مایع» که در ایران تحت شماره ۵۹۲۱ بثبت رسیده است اجازه بهره‌برداری از اختراع مزبور را باشخاص ذینفع عرضه مینماید برای کسب اطلاع بیشتر بدفتر حقوقی ر.آقابابیان و همکاران خیابان شاه کوچه نوبهار شماره ۱۸ مراجعه شود. آ ـ ۶۷۱۰۴

از فردا صبح فقط در
سینما پارامونت
داستانی عجیب و دلهره‌انگیز ... فیلمی‌که با قلب و اعصاب شما سروکار دارد !

وینسنت پرایس
در فیلمی از: راجر کورمن
مرگ با نقاب سرخ
رنگی
EDGAR ALLAN POE'S
THE MASQUE OF THE RED DEATH
باشرکت: هیزل کورت ـ جین اشر

اقتباس از داستانی بهمین نام اثر «ادگارآلن‌پو» نویسنده نامدار آمریکائی که داستانهای وحشت‌آور و دلهره‌انگیز او منبع لایزالی است برای سینما ..

تماشای این فیلم برای اشخاص کمتر از ۱۸ سال ممنوع است

امشب و همه شب در
کاباره باشکوه میامی
دو تکخال هنر

رامش
خواننده‌محبوب‌رادیو
جمال وفائی
خواننده گلها
عروس لبنان لیناشوقی
و چهار ساعت برنامه متنوع از شرق و غرب
شمال و جنوب جهان تلفن رزرو
۶۲۲۴۳۲ ـ ۶۲۰۲۰۰

کارخانجات مجهز
الکل سازی
ایران می اهواز
در ترازمدرنترین کارخانجات
مشابه درجهان تنها الکل
استاندارد ایران را عرضه میدارد
شماره پروانه وزارت اقتصاد ۶ر۲۶۲۰۶
الکل اتیلیك نوتر و انواع الکل با درجات خلوص و نقطه های جوش متفاوت متناسب با هرنوع تقاضا جهت مصارف :
داروئی ـ آرایشی ـ تبدیلی ـ تحقیقی ـ صنایع شیمیائی ـ لابراتوارها ـ دانشگاهها ـ بیمارستانها ـ داروخانه‌ها و سایر مصارف مربوط به الکل
الکل ایران می اهواز
با ماشین‌آلات کاملا مدرن‌ودقیق‌تولیدو در تمام‌مراحل بوسیله دستگاههای الکترونیك کنترل گردیده وتحت نظارت دائمی موسسه استاندارد وتحقیقات صنعتی ایران میباشد
بزودی الکل ابسلو «مطلق» یکی دیگر
ازمحصولات این کارخانه برای اولین بار درایران
به بازار عرضه خواهد شد .
آدرس تهران ـ خیابان شاه شماره ۴۸ طبقه چهارم شماره ۱۰ تلفنهای ۴۸۵۸۴ و ۶۶۲۷۱۱

خیابانهائی که فعالیت ساختمانی در آنها آزاد شد

خبرهای روز

گزارش بحران دلار به عرض ملوکانه رسید

شاهنشاه آریامهر و علیاحضرت شهبانو ساعت یک و پانزده دقیقه بعد از ظهر از سفر چهار روزه جنوب به تهران مراجعت فرمودند.

آقایان هویدا ، وزرای اقتصاد و آبو برق، تیمسار سپهبد شفقت و بانو دیبانیز که در التزام اعلیحضرتین بودند به تهران بازگشتند .

در فرودگاه مهرآباد آقای دکتر جهانشاهی رئیس بانک مرکزی گزارشی از بحران اخیر دلار و مطالعاتی که مقامات اقتصادی ایران صورت داده‌اند بعرض‌رسانید و آقای خلعت بری وزیرامور خارجه نیز گزارشی معروض داشت .

شاهنشاه آریامهر صبح امروزدر دزفول‌سدتنظم‌آبیاری و پل جدید دزفول را افتتاح کردند

سکه‌یادبود

بعداز ظهر دیروز درمراسمی که با حضور سرکار علیه خانم فریده دیبا وعده‌ای از صاحبان صنایع در محل جمعیت خیریه فرح پهلوی برگزار شد ، از مساعدتهای عده‌ای از صاحبان صنایع در حراج شب‌نشینی « تختهای سفید کوچک » تقدیر گردید وسکه هائی برسم یادبود به آنان داده شد.

وزیر بهداری شوروی به تهران می‌آید

آکادمیسین پتروفسکی وزیر بهداری اتحاد جماهیر شوروی و بانو باتفاق آقایان دکتر ناری مانف وزیر بهداری جمهوری ارمنستان شوروی و پکروفسکی رئیس انستیتو بیماری های واگیر وسالویف معاون قسمت روابط بهداشت بین المللی شوروی فردا شب بنابدعوت‌وزیر بهداری وارد تهران میشوند.

وزیر بهداری اتحاد جماهیر شوروی و همراهان ۹ روز در ایران اقامت خواهند کرد !

نظارت بیمه مرکزی

بیمه مرکزی ایران مدتی است مطالعات و کار های‌خود را شروع کرده است و در جلسات هیئت مرکزی آن که بریاست آقای جواد منصور تشکیل میشود آئین‌نامه‌ها و مقررات مربوط به تشکیل بیمه مرکزی تحت بررسی قرار میگیرد و کار های نظارت بیمه مرکزی در امور شرکت های بیمه پس‌ازپایان این بررسی‌ها آغاز خواهد شد .

بازدید وزیر علوم

بامداد فردا آقای دکتر کاظمزاده وزیر علوم وآموزش عالی برای بازدید وسخنرانی در دانشگاه پهلوی شیراز به آن شهرستان عزیمت میکند .

افتتاح فرودگاه ۲۲ میلیون دلاری بحرین

شیخ عیسی بن سلمان آل خلیفه امیر بحرین فرودگاه بیست‌ودو میلیون دلاری و جدیدالتاسیس بحرین را در جزیره محرق گشود . این فرودگاه نخستین فرودگاه خاورمیانه است که بخصوص برای پذیرائی از هواپیماهای غول پیکر ساخته شده.همزمان با مراسم گشایش یک جت۷۴۷ نیز در فرودگاه بزمین نشست . در مراسم گشایش فرودگاه سفیران و شخصیت های خارجی مقیم بحرین نیز حضور داشتند .

بحرین ـ خبرنگار اطلاعات

فیلم ممنوع

شورای هنرهای نمایشی در جلسه پنجشنبه گذشته خود فیلم «سارتاناوسه‌آس برنده» محصول مشترك فرانسه و ایتالیا رامورد مشاهده قرارداد به علت ابتذال وبدآموزی فیلم، نمایش آنرا در سراسر کشور ممنوع ساخت.

زمین لرزه دربندرعباس

بندرعباس ـ (خبرنگار ـ اطلاعات) مقارن ظهر دیروز زمین‌لرزه خفیفی دربندرعباس‌و نقاط اطراف حادث شد . زلزله تلفات‌یا خساراتی‌نداشت.

اسرای‌پلیس راس‌الخیمه آزاد شدند

اداره روابط عمومی ستاد ـ بزرگ ارتشتاران اعلام داشت بفرمان مطاع مبارک شاهنشاه آریامهر بزرگ ارتشتاران نظر باینکه پنج‌نفر از افراد پلیس راس‌الخیمه که در جزیره تنب بزرگ مقاومت کرده و باسارت قوای نظامی‌ایران درآمده‌بودند عمل آنان صرفا بمنظور انجام وظیفه بوده است باید به راس‌الخیمه برگردند .

بنابراین در تاریخ ۲۷ آذر ماه ۱۳۵۰ نیروی دریائی شاهنشاهی با احترام به حس وظیفه شناسی این افراد آنهارا وسیله هواپیما به امارت راس‌الخیمه اعزام‌وتحویل‌مقامات آن امارت مینماید . این عده عبارتند از :

محمد عبدالله، محسن‌علیمحمد، محمدعلی صالح ، حسن علی ـ محمدرئیس‌وحنوش‌عبدالمحمد.

مجلس ترحیم آیت‌الله آملی

امروز مجلس ترحیم‌حضرت آیت‌الله حاج‌شیخ محمدتقی آملی‌در مسجدسید عزیزالله « بازار» برگزار گردید . در این مراسم حضرت آیت‌الله حاج سید احمد خوانساری و دیگر آیات عظام ومعتمدان و بازرگانان بازار و محلات تهران شرکت داشتند .

آقای دکتر آزمون معاون نخست وزیر و سرپرست سازمان اوقاف که در این جلسه شرکت کرده بود از طرف آقای نخست وزیر به بازماندگان حضرت آیت‌الله شیخ محمد تقی آملی تسلیت گفت ، در این مراسم آقای فلسفی واعظ شهیر تهران پیرامون فضل و دانش و تقوی و مقام آیت‌الله آملی سخنرانی کرد و سپس‌اجازه برچیدن مجلس‌ازطرف‌حضرت آیت‌الله خوانساری صادر گردید .

دستور آموزش وپرورش درباره کنکور ها

بدستور وزیرآموزش‌وپرورش انجام کلیه امور مربوط به مسابقات ورودی و کنکورها وتست‌ها و نظائر آنها به‌عهده اداره کل امتحانات گذاشته شد .

وزارت آموزش و پرورش اعلام کرد از این تاریخ هرنوع امتحان و مسابقه ورودی‌مراکز مختلف آموزشی وابسته به وزارت آموزش وپرورش زیر نظر اداره کل امتحانات خواهد بود وادارات و سازمانهای مختلف وزارت آموزش‌وپرورش باید قبلانوع ، سطح‌ومشخصات کنکورها وآزمون های خود را به اداره کل امتحانات اطلاع دهند .

رابطه هوائی ایران و بغداد رسما قطع شد

هواپیمای ملی ایران‌امروز رسما اعلام کرد که بدنبال قطع روابط ایران و عراق رابطه هوائی تهران و بغداد نیز قطع گردید و آخرین پرواز هما به بغداد روز سه شنبه گذشته و آخرین پرواز هواپیمای عراق روزپنجشنبه گذشته صورت گرفت .

مدیر کل امور اداری آموزش و پرورش

از طرف وزیر آموزش و پرورش آقای محمد علی نقیب‌زاده بسمت مدیر کل امور اداری وزارت‌آموزش‌و پرورش منصوب شد وی قبلا سرپرست هیات نظارت‌و پی‌گیری ومشاور وزیر آموزش و پرورش بود

پیش‌بینی هوا

هوای شمالغرب‌ابری ،همراه باریزش برف و باران . هوای سواحل شمال نیمه ابری ، بتدریج در گیلان ابری ،همراه بابارندگی است.هوای‌کردستان، لرستان ،فرمانداری کل همدان‌و شهرستان های مرکزی ایران، نیمه ابری بتدریج ابری همراه با برف و باران .

هوای خراسان نیمه ابری در بعضی نقاط ابری همراه با مه . هوای فارس و سواحل خلیج فارس نیمه ابری‌دربعضی ساعات ابری همراه با بارندگی است .

هوای تهران نیمه ابری به تدریج برمقدار ابرها افزوده خواهد شد . هوای دیگرنقاط کمی ابری پیش‌بینی میشود .

گرمترین نقطه چابهار حد اکثر ۲۷ . سردترین نقطه خوی حداقل ده درجه زیر صفر . حداکثر درجه حرارت تهران ۱۰ درجه و حداقل سه درجه زیر صفر بوده است .

این عکس که امروز از مسکو مخابره شده از فاصله ۵۰ هزار کیلومتری و توسط سفینه (مارس۳) شوروی‌از کره مریخ گرفته شده‌است. سفینه های مارس ۲ و مارس ۳ و (مارینر۹) امریکا در اطراف مریخ گردش می کنند و (مارس) شوروی یك کپسول محتوی دستگاه های علمی در سطح مریخ نشانده است . این کپسول تاکنون تعداد زیادی‌عکس و مقداری اطلاعات جالب از مریخ‌به‌زمین فرستاده است .

عکس رادیوئی اطلاعات

اقلیت تقاضای محاکمه کرد

مجلس شورای‌ملی امروز جلسه علنی داشت. در این جلسه که ساعت ۹ بامداد بریاست آقای مهندس عبدالله ریاضی تشکیل گردید لایحه‌بودجه‌مطرح و مورد بررسی قرار گرفت.

نطق های قبل از دستور

● در ابتدای‌جلسه آقای دکتر زعفرانلو نماینده بهبهان پیرامون سفر شاهنشاه‌آریامهر به خوزستان وگشایش طرحهای عظیم عمرانی‌در این استان صحبت کرد و یادآور شد دراین استان هر روز گام تازه‌ای در راه‌پیشرفت وآبادانی برداشته میشود.

● آقای‌عبداله‌جوانشیر نماینده تهران بااشاره به‌نتایج کنفرانس بین‌المللی‌کارگفت : شرکت‌کنندگان دراین کنفرانس متفق‌القول بودند که کشور ایران‌ظرف‌پنج سال‌اخیر درردیف کشورهای مترقی درآمده است.

● آقای‌رزم‌آرا نماینده ملایراز سرورمردم ملایر بدنبال پیروزیهای ایران‌درجزایرتنگه‌هرمزیادکرد و از دولت خواست راجع به اتصال‌راه کمربندی‌وساختمان کاخ دادگستری ملایر اقدام نماید.

● آقای محمد فضائلی نماینده شاهی طی سخنانی از شکست پاکستان در جنگ با هند اظهار تاسف کردویادآور شد این‌شکست پاکستان نیست،بلکه‌شکست سازمان ملل‌متحد است،سازمانی که درحال سقوط است‌وسقوط این سازمان نیز متنهی به نابودی بشریت می شود.

درکلیات لایحه متمم بودجه آقای‌شیخ‌رضائی نماینده‌گرمسار وعضوفراکسیون پارلمانی‌حزب مردم‌بعنوان‌مخالف صحبت کرد و طی سخنانی گفت حزب مردم اعتقاددارد که انتقاد باید کرد و عیوب را نشان داد تا نواقص برطرف شودو دولت و دولتی ها متوجه عیب و نقص در کارخودبشوند . حزب‌مردم حرفهایش را روبرو میزند نه اینکه روبروتعریف کند و پشت سر انتقاد و عیب جوئی .

ناطق گفت دبستانهائی که در جشنهای شاهنشاهی ساخته شده‌است‌به شخص و دسته‌ای ارتباط‌ندارد،بلکه این‌خواست واقدام عمومی است . ما اعضای فراکسیون پارلمانی حزب مردم اهل منطق هستیم.

(نمایندگان فراکسیون مردم : صحیح است . صحیح‌است)

وباداد و فریاد و جنجال های غیر منطقی هم از میدان بدر نمیرویم.یکی‌ازنمایندگان‌اکثریت: بارك‌الله بارك‌الله!

ماجرای بخشنامه

آقای شیخ رضائی بسخنان خود ادامه داد وگفت : جناب آقای نخست‌وزیر در مجلس فرمودند ...

عباس میرزائی : محبوبش را هم بفرمائید ؟

شیخ رضائی :اجازه بدهید حرفم رابزنم. چند دقیقه‌تحمل داشته‌باشید. (خنده نمایندگان اقلیت)

ناطق گفت درمورد آموزش وپرورش باید بگویم آیا صحیح است که یک مدیر کل‌آموزش و پرورش درتهران که بود و نبودش‌تاثیری‌ندارد بخشنامه‌ای محرمانه صادرکند برای اینکه بین فرزندان کارگران عضو حزب‌مردم و حزب ایران نوین استثناء قائل شوند؟

این‌مدیرکل‌بخاطر بخشنامه‌ای که صادرکرد باید محاکمه‌شود. نمایندگان (صحیح‌است .صحیح است).

ناطق عین بخشنامه راقرائت کرد :

پور بابائی : این بخشنامه محرمانه نبود . چون شماره دارد .

شیخ رضائی:به‌محتوی توجه کنید نه‌به‌شماره‌وانیطورحرفها ..

قدردانی : شماکه‌در ناز و نعمت بزرگ شدید.

شیخ رضائی : از آگاهی وسیع شما در حیرتم . آفرین خیلی خوب شناخته‌اید . من کارگرزاده و از خانواد، طبقه سه درنازو نعمت بزرگ‌شده‌ام؟ آفرین . آفرین بشما !!

(در این موقع رئیس‌مجلس تذکرداد که بین سخنان ناطق صحبت نشود)

ناطق خطاب به دبیر کل حزب ایران‌نوین گفت :

آقای دکتر کلالی شما که‌یك فرد منظم حزبی‌هستید(نمایندگان اکثریت صحیح است) شیخ رضائی منهم می گویم صحیح است وباین گفته‌خوداعتقادارم، بله آقای دکتر کلالی‌شما که‌حتی دردوره دبیرستان بعلت نظم و ترتیبی که از خودنشان‌می‌دادید، بشما «منوچهر خان» میگفتند ، این بی نظمی و بی‌ترتیبی‌همکار حزبی‌خودرا در بخشنامه مذکور بچه چیز تلقی می کنید ؟

فرهادپور ـ لقب‌دکتر بابخشنامه نخست‌وزیر منسوخ شده‌است ! عباس میرزائی ـ فرق شما با ایشان این‌است که‌دیگربایشان منوچهرخان نمیگویند ولی‌بشما شیخ‌رضائی‌خان می گویند . «خنده نمایندگان ..»

طوطی‌وار

ناطق سپس به تفصیل‌درباره کمبود معلمین درمدارس اشاره کرد وارقام وآماری در این زمینه ارائه داد و گفت:برنامه راهنمای تحصیلی مدارس بدون هیچگونه پیش‌بینی قبلی‌ازامسال شروع‌شده‌است‌ممکن‌است‌برنامه خیلی خوب تنظیم شده باشد ولی‌باید مقدمات آن نیز فراهم باشد ووسایل تحصیلی ما به اندازه‌ای ناقص است که‌شاگرد ناگزیر است درس‌را «طوطی‌وار» یاد بگیرد . زیرا برای هر شاگرد در سال۵۸ریال‌بودجه جهت راهنمای تحصیلی‌اختصاص داده شده است آیا با این‌بودجه، شاگرد میتواند چیزی یاد بگیرد ؟ شاگردان چند کلاس را دورهم جمع میکنند و به آنها وسیله‌ای را نشان میدهند و میگویند : این چکش است ..!«خنده نمایندگان». لازم بود که برنامه‌راهنمائی تحصیلی نیز مانند مبارزه با بیسوادی در یک شهر بمرحله آزمایش واجرا در می‌آمد وپس از آن در تمام کشور بمورد عمل گذاشته میشد .

ناطق افزود: درسمت چپ‌خیابان وزراء قطعه زمینی به مساحت هزار و دویست متر که متعلق به صاحبان دیگری است قرار داردو مدیرکل اداره ساختمانی وزارت آموزش و پرورش چندی قبل بنا بگفته خودشان : شبانه درحالیکه باران میبارید ، اطراف زمین را نرده‌آهنی میکشند و بعد هرچه میزوصندلی و نیمکت شکسته بوده در این محوطه میریزند واین زمین را بنام وزارت آموزش و پرورش میکنند و خانم وزیر آموزش و پرورش نیز از زمین دیدن میکنند بعد، صاحبان زمین از طریق دادگستری اقدام میکنند و زمین را پس از نرده‌کشی که کلی هزینه آن شده ، از وزارت آموزش و پرورش پس میگیرند آیا تصاحب زمین آنهم باین صورت جرم نیست ؟ چرا از بودجه دولت این زمین رانرده‌کشی کردند و بعد دودستی به صاحبانش‌پس‌دادند..؟

در مورد تهیه مسکن برای‌معلمان ناطق گفت : چرا برای یکبارهم که شده است این‌کار را بخود معلمینی که دراین کار ذی‌سهمند واگذار نمی‌کنید؟

ناطق گفت کمکهائی که به معلمین کشور شده است فقط از طرف رهبر مملکت بوده است و تنها پشتیبان معلمین ، شاهنشاه‌آریامهر هستند .

(صحیح است)

شیخ رضائی گفت : من خودم یک معلم هستم و هفته‌ای سه‌بار به حوزه انتخابیه‌ام میروم وتدریس میکنم .

قدردان: چه‌جوری‌تدریس‌کردید؟

شیخ‌رضائی ـ متاسفم که خیلی‌از آموزش و پرورش پرت هستی !

قدردان ـ آدمهای نازپرورده نمیتوانند در این باره صحبت‌کنند.

شیخ رضائی: موذن، بانگ‌بیهنگامی برداشت نمیداند که چنداز شب گذشته است ... !

معلم نمیگوید حقوق من کم‌است، بلکه میگوید حق مرا بدهید .

ناطق گفت : بگذارید ازاصفهان بگویم :

هزینه تزئین اتاق‌مدیرکل‌آموزش‌و پرورش اصفهان بالغ بر ۱۵۰ هزار تومان شده است.

عیبی‌ندارد آقای مهندس صائبی کمدرخیابانهای چهارباغ اصفهان، مدرسه‌ای میزو نیمکت نداشته‌باشد ویا سقف کلاس روی بچه‌هاخراب شود، سر مدیر کل سلامت !

ناطق سپس اشاره به وضع ورزش در مملکت کرد و گفت : این صحیح نیست که یکنفرمان مبتلا به «دیسک» باشد و تربیت بدنی در بهبود او اقدام نکند .

ناطق گفت: من نمیدانم آیا این مطلب که درسال گذشته چهارصد نفر از دبیران آموزش وپرورش استعفا کرده‌اند ، صحیح است یا نه ...؟

در دنیای پرآشوب

آقای علی اصغر مظهری عضو فراکسیون پارلمانی اکثریت بعنوان موافقت با کلیات لایحه‌متمم بودجه صحبت کرد و گفت : در مملکتی زندگی میکنیم که در این دنیای آشوب زده این امکان برای ما فراهم شده که دوست عزیزوهمکار ما آقای شیخ رضائی بعنوان یک معلم به مجلس آمده و از پشت‌این تریبون دو ساعت هرچه میخواهد دل تنگش بگوید . من احساس افتخار و غرور میکنم .

درست است هرنماینده‌ای مجاز است پشت تریبون بیاید و سخن بگوید ولی انتظار و توقع ما از نماینده‌ای که معلم اجتماع است این‌است که رعایت اصول را هم بکند ودر ساعت مقدس مجلس شورایملی مسایلی را که مربوط به افراد است و نمیتوانند دراینجا از خود دفاع کنند مطرح نسازد.

ناطق افزود : تقدیم این متمم بودجه بمجلس نشانه‌ای‌از موفقیت دولت حزبی ماست و در آن‌سهم ارزنده‌ای برای رفاه طبقه معلم اختصاص داده شده است ناطق به سفر اعلیحضرتین بخوزستان اشاره کرد و گفت هر ایرانی وطن پرستی از پیشرفت هائی که در استان خوزستان حاصل شده‌است احساس غرور میکند .

جلسه علنی مجلس شورایملی در ساعت یک بعد از ظهر خاتمه یافت . دنباله جلسه علنی مجلس از ساعت٤ بعداز ظهر آغازخواهد شد .

تظاهرات ضد دولتی در پاکستان شدت یافت

کراچی ـ خبرگزاری فرانسه ـ دامنه تظاهرات علیه ژنرال یحیی خان در کراچی وشهرهای‌دیگر پاکستان بیش از پیش توسعه یافته است. در کراچی ستاد حزب ائتلافی متحد که ریاست آن‌را نورالامین به عهده دارد درخواست کرده‌است که‌پرزیدنت یحیی‌خان بیدرنگ از مقامات خود خلع شود و یک دولت غیر نظامی که نماینده ملت باشدروی کار آید .

در قطعنامه این حزب گفته شده است که تسلیم ارتش و اعلام آتش‌بس مخالف خواسته ملت بود .

در لاهور تظاهر کنندگان که رهبری آنهارا مارشال نورخانی از حزب عدالت بعهده داشت در خیابانهای شهر رژه رفتندو در اعلامیه‌هائی که از طرف تظاهر کنندگان پخش شد درخواست شده‌بودکه یحیی‌خان بیدرنگ از مقام خود خلع‌شود.

در پشاور نیز امروز تظاهرات علیه یحیی‌خان ادامه داشت در دهلی‌نو « گیری » رئیس جمهوری هند عالی‌ترین نشان این کشور را بپاس فعالیتهائی که بانو گاندی در جریان‌حوادث اخیر شبه قاره هند ابرازداشته است بوی تسلیم کرد.

نخست‌وزیر هند دریک‌مصاحبه اختصاصی به خبرنگار « سندی تایمز» گفت که هند و پاکستان میتوانند با یکدیگر روابط بسیار دوستانه‌ای داشته باشند .

نخست‌وزیر هند تاکید کرد که این کشور بهیچ‌وجه چشم طمع بخاك پاکستان ندوخته است و نیروهای هندی به‌محض آرام شدن اوضاع‌خاك‌بنگلادش را ترك خواهند گفت .

آخرین اخبار خارجه

جانشینان احتمالی یحیی خان

خبرگزاری یونایتدپرس امروز از دهلی‌نو گزارش داد که مقامات هندی معتقدند یکی از شخصیت های پاکستانی جانشین یحیی‌خان بشود .

منابع این اشخاص را بعنوان جانشینان احتمالی‌یحیی خان نام میبرند .

ژنرال تیکاخان که فرماندهی ارتش را در حمله بشورشیان تجزیه‌طلب پاکستان شرقی بعهده داشت ، ژنرال‌پیرزاد از دوستان نزدیک و مورد اعتماد یحیی خان، ژنرال غلام عمرخان وزیر امنیت نظامی پاکستان .

ژنرال عبدالحمیدخان رئیس‌ستاد ارتش ژنرال‌غلام حسن خان و مارشال‌هوائی عبدالرحیم‌خان‌رئیس ستاد نیروی هوائی .

واز بامداد روز سه‌شنبه مجددا آغازبکار می کند بورس های لندن ، پاریس و آلمان نیز فردا تعطیل خواهند بود .

بورس‌های بزرك جهان تعطیل شدند

توکیو ـوزارت دارائی ژاپن اعلام‌کردکه بورس معاملات‌ارز توکیو فردا تعطیل خواهد بود

درسقوط «تریلر» ۵۰ کارگر کشته شدند

قاهره ـ الاهرام گزارش داد براثر سقوط یك تریلر به سداسوان پنجاه کارگر کشته شدند.بنا بگزارش‌این روزنامه تریلر حامل‌کارگران یکتراکتور را نیز به یدک می‌کشیدقربانیان حادثه کارگران مزارع نیشکر بودند که عازم کار خود بودند. مردان قورباغه‌ای برای یافتن اجساد قربانیان تلاش میکنند .

سرقت ۲ میلیون دلاری

ویندسور ـ پلیس «ویندسور » دنبال سه مرد می‌گردد که‌دیروز ظهر وارد شعبه اصلی « رویال بانك» کانادا شدند . دست و پای کارمندان شعبه را بستند و دو میلیون دلار به سرقت بردند .

شهود عینی حادثه بانکزنی گفتند سه مرد خود را به لباس رفتگران در آورده و با سطل و جاروب وارد بانك شدند و سپس از سطل دستبدها را بیرون آورده و همه کارکنان بانك را دست بستند ، وپولها را بی آنکه با مانعی برخورد کنند بسرقت بردند .

در کمیسیون ترافیك سنا

از افسران راهنمائی قدردانی شد

ساعت ده و نیم صبح امروز کمیسیون‌ترافیک در مجلس‌سنا بریاست پرفسور جمشید اعلم و با حضور سناتورهای عضو کمیسیون تشکیل گردید .

سپهبد صدری رئیس کل شهربانی ، هنرمندی معاون وزارت دادگستری ، نیرومند قائم مقام وسمیعی معاون شهرداری،سرتیپ مولوی‌رئیس پلیس راه، سرهنگ شیرانی رئیس راهنمائی و رانندگی ، سرهنگ‌افسری معاون راهنمائی سرهنگ مولوی رئیس پلیس تهران و کلانتری‌ها ، سرهنگ رضائی رئیس آموزش عمومی در این جلسه حضور داشتند.

در خلال مذاکرات‌وتصمیماتی که در باره بهبود وضع‌ترافیک شهر انجام گرفت ، رئیس کمیسیون ترافیک از جانب‌خود و اعضای کمیسیون از مراقبت تامی که شب گذشته در جریان تاریکی شهر و خاموشی برق نسبت بجریان رانندگی بخرج دادند و عبور وسایط نقلیه را در سرچهارراه‌ها با نبودن چراغ راهنما بدون هیچگونه حادثه و تصادف مراقبت کردند تشکرکردوازریاست‌کل شهربانی بنام کمیسیون ترافیک تقاضا کرد مراتب قدردانی اعضای کمیسیون را بعموم افسران راهنمائی و رانندگی ابلاغ نماید .

برف و یخبندان در آذربایجان

تبریز ـ خبرنگار اطلاعات : از بامداد امروز در تبریز و حومه و چند شهر دیگرآذربایجان برف بطور پراکنده میبارد وسرما ویخبندان حکمفرما است . ظرف بیست و چهارساعت گذشته در کلیه جاده های آذربایجان شرقی و غربی برف بطور متناوب‌ریزش کرده و توام با کولاك بود ..

بنا به گزارش هواشناسی تبریز میزان بروردت هوادر سقز ۹درجه زیر صفر ،خوی ده درجه،رضائیه ۸ درجه و تبریز ۵ درجه زیر صفر میباشد .

در نتیجه یخبندان جاده های آذربایجان جاده ترانزیتی تهران ـ تبریز در منطقه بین تبریز ـ میانه رفت و آمد وسایط نقلیه مشکل صورت میگیرد ...

نرخ کالاهای وارداتی درایران کاهش‌می‌یابد

دکتر حسین پیرنیا

آقای‌دکتر حسین پیرنیا استاد دانشگاه و اقتصاددان معروف در مورد تقلیل نرخ دلار وتغییرنرخ‌ارزهای دیگر اظهارداشت: تعیین نرخهای مبادله دلار ولیره و فرانك و مارك و ین بوسیله توافق کارشناسان اقتصادی و براساس اندازه‌گیری و محاسبه شاخص های مهم اقتصادی کشورهای صنعتی تحول مهمی در اقتصاد بین‌المللی بشمارمیرود ازاین تاریخ به بعد و بخصوص با اعلام غیرقابل مبادله بودن دلار و طلا نقش خود را در تعیین رابطه ارزش پولها از دست داده‌است از این به‌بعد دلار وضعی مشابه سایر پول های کشور های صنعتی دارد طبعا در تعقیب کاهش‌ارزش دلار بمیزان تقریبا ۸ درصد بانك مرکزی ایران نیز نرخ دلار را اقلا بمیزان مزبور یعنی به ۶۹ تا ۷۰ ریال‌تقلیل خواهد داد .

نظام جدید پولی جهانی اثار پردامنه در اقتصاد ایران که سهم واردات دران زیاد است دارد و این‌جریان یک تجدید نظر اساسی را درسیاست ارزی‌کشورایجاب میکند سیاست ارزی کشور تاکنون براساس ثابت نگه داشتن نرخ مبادله دلار با ریال و آزادی معاملات‌ارزی بوده است ولی بنظر میرسد که از این به بعد سیاست ارزی ایران به‌سیاست‌کنترل ارز گرایش پیدا کند تاکنون نفت خام و مواد نفتی در بازار جهانی به دلار قیمت گذاری میشود وبا کاهش دلار طبعا قیمت نفت و مواد نفتی از امروز بطور رسمی ۹ر۷ درصد تقلیل یافته‌است ولی همانطور که کارشناسان دولت ایران نظر داده‌اند تقلیل عملی ارزش موادنفتی از تاریخ اعلام غیرقابل‌تعدیل بودن دلار به طلا یعنی از اوایل تابستان امسال‌صورت گرفته است این‌امردرصورتی است که قیمتهای مواد نفتی به قیمت امروزثابت‌نگهداشته شود ولی میتوان پیش بینی کرد که با تصمیمات پولی جدید در قیمت بسیاری از کالاها و مواد ومنجمله مواد نفتی تغییراتی صورت گیرد از لحاظ صادرات غیرنفتی که نسبت آن به صادرات‌کل ایران‌درحدود ده درصداست چون قسمت مهمی از آن مستقیما یا از طریق اروپا به آمریکا صادر میشود تقلیل پدید خواهد آمد . شاخص کلی قیمتهای وارداتی حتی با افزایش نرخ ین و مارك کاهش خواهد یافت تولید کنندگان میتوانند کالا های سرمایه‌ای ارزانتر واردکنند و قیمت محصولات خود را پائین بیاورند بنابراین با کاهش قیمت واردات کالا های سرمایه‌ای و کالا های مصرفی پیش بینی میشود که اگر اسکناس جدید منتشر نشود وحقوق‌گمرکی افزایش نیابد قیمتهای داخلی کاهش پیدا کند و مصرف کنندگان منتفع شوند .

ضرر برق !

شرکت برق از خاموشی دیشب ضرر هنگفتی دید، بیك حساب دیشب در طول‌خاموشی یك میلیون کیلووات برق‌مصرف نشد که به تقریب ۲ر۸ میلیون ریال کسری‌وصولی برق‌محسوب میشود .

دیشب جلسه پارلمان شهری‌جلسه داشت . در این جلسه شهردار صورت ریز محلاتی را که فعالیت ساختمانی در آنجا آزاد میشود مطرح کرد. این صورت در جلسه امشب انجمن‌شهرو پس ازتصویب وآگاهی نمایندگان در دسترس خبرنگاران قرار داده خواهد شد. دراین‌جلسه واگذاری‌اراضی‌اوقافیه شهرداری و صدور اسناد مالکیت شهرداری برای اراضی مسیل‌ها نیز مورد بررسی قرار گرفت.

مدیر کل جدید

در جلسه دیشب کناره‌گیری‌مدیر عامل شرکت‌واحد اتوبوسرانی‌بنظر نمایندگان رسانده‌شدو باآن‌موافقت بعمل آمد. این مسئله امشب در جلسه انجمن شهر نیز مطرح‌می گردد ومدیرعامل‌جدیدنیز در همین جلسه معرفی خواهدشد.

حریم

درجلسه دیشب شهردار گفت: موقعی که طرح نقشه جامع شهر تهران بتصویب رسید بخش‌بزرگی از محلات واراضی و ساختمان‌ها مشمول مقررات‌حریم این طرح‌قرار گرفت‌و عملیات ساختمانی درتهران متوقف گردید. بدنبال این پیش‌آمد شهرداری بادریافت دوسال اجازه ومهلت‌ازانجمن شهر بوسیله اداره شهرسازی برای تدوین نقشه های تفصیلی اقدام‌کردواین‌برنامه اکنون پایان یافته‌ودرجلسه امشب صورت ریز مناطق مختلف‌تهران که‌نقشه های تفصیلی آنها تدوین گردیده اعلام میشود.

اراضی

باانتشار این فهرست از طرف شهرداری حریم و طرح خیابانها وکوچه های تهران مشخص شدو هرکسی بدرستی خواهددانست‌که کوچه های اطراف خانه و خیابان های مجاوربه‌خانه وزمین ملکی او چند متری بوده و خیابان و کوچه از محور چند متر حریم دارد. باعلام این نقشه ها ، فعالیت های ساختمانی درمناطق اعلام شده‌آزاد میشود.

در جلسه دیشب واگذاری بخشی ازاراضی اوقاف‌بشهرداری برای تبدیل به‌پارك‌مطرح‌گردید وهمچنین اعلام شد که شهرداری برای کلیه اراضی خود اسناد مالکیت دریافت داشته است.

از طرف شرکت سهامی تولید وانتقال نیروی برق ایران

علت خاموشی دیشب برق تهران اعلام شد

امروز شرکت سهامی تولید و انتقال نیروی‌برق‌ایران‌درباره خاموشی برق‌دیشب اطلاعیه‌ای باین شرح منتشر کرد .

در ساعت ۶ و ۲۳ دقیقه شب گذشته در موقع حداکثر بارکه میزان بار تهران ـ مازندران و گیلان ۵۸۷ هزار کیلووات بود ، واحد شماره یک نیروگاه شهریار که ۱۴۲ هزار کیلووات بار داشت و در بهره برداری آزمایشی است ، بعلت خراب شدن کوپلینگ بین دستگاه تهییج وژنراتور ازمدار خارج شد .

بلافاصله در نیروگاههای فرح‌آباد و طرشت با خاموش کردن کابلهای اضطراری ۶۳ هزار ولتی شبکه توزیع نیروی برق تهران سعی گردید از خاموشی کلی جلوگیری‌شود . بعلت تقارن‌این حادثه با ساعات حداکثر مصرف سر شب قطع کابلهای اضطراری‌جبران‌کمبود ۱۴۲ هزار کیلووات را نکرد و خط انتقال نیروی سدپهلوی تهران در ساعت ۶ و ۲۵ دقیقه دراراك جدا شد وبه‌این‌طریق ۲۰۰ هزار کیلووات دیگر از مدار خارج گردید و در نتیجه واحد های نیروگاه‌فرح‌آباد در ساعت ۶ و ۲۷ دقیقه و واحد های نیروگاه های طرشت و امیرکبیر در ساعت ۶ و ۳۰ دقیقه نیز قطع گردید .

در ساعت ۶ و ۴۵ دقیقه از طریق‌نیروگاههای طرشت وسد امیرکبیر روشن کردن مناطق غرب تهران بتدریج شروع‌شد. در ساعت هفت و پنج دقیقه معادل یکصد هزار کیلووات از بار غرب تهران تامین گردید . موازی کردن‌نیروگاههای‌طرشت و امیرکبیر باتیروگاه سدپهلوی در اراك در ساعت هشت ونیم انجام شد وبتدریج تامین‌نیروی برق تهران و شاهی وکرکان و قزوین و رشت آغاز گردید بطوریکه درساعت ۹ و۱۵دقیقه معادل ۳۵۸ هزار کیلووات مصرف شبکه بهم پیوسته با فرکانس ۴۹ر۲ وولتاژ نسبتا پائین و دادن حدود ۳۰ هزار کیلووات خاموشی در تهران تامین گردید .

واحد های نیروگاه فرح‌آباد بعلت لزوم تحقیقات فنی تا ساعت ۹ ونیموارد مدارنگردید ودر این ساعت بهره برداری‌از واحد های نیروگاه فرح‌آباد نیز شروع گردید .

تعمیر کوپلینگ واحد شماره یک نیروگاه شهریار که منشاء قطع‌برق‌شب‌گذشته بود توسط مهندسین و متخصصین شرکت جنرال الکتریک سازنده و پیمانکار نیروگاه‌شهریارهم‌اکنون ادامه دارد و انتظار می‌رودکه این تعمیرات‌ظرف‌بیست وچهار ساعت آینده خاتمه و بهره برداری آزمایشی واحد مذکور مجددا شروع شود . بدیهی است که عملیات تعمیر واحد مزبور مانع جریان عادی برق این واحد ها در حال گردش در سایر نیروگاهها نخواهد بود

وزیر آب و برق وقطع برق تهران

خبرنگار اطلاعات در اهواز ساعت ۷ بعد از ظهر دیروز در یک گفتگوی تلفنی با آقای دکتر ایرج وحیدی وزیر آبو برق که در التزام اعلیحضرتین به خوزستان سفر کرده است ، نظر ایشان را در باره علت قطع برق تهران جویا شد .

وزیر آب و برق که هنگام گفتگو با خبرنگار اطلاعات در باشگاه‌گلستان‌اهواز بسر میبرد گفت گزارش هائی که تاکنون بمن رسیده حاکیست بعلت وجود نقص فنی در خطوط انتقال برق دز، برق قطع شده و دستور داده شده است کمپس از بررسی کامل علت قطع برق طی اطلاعیه‌ای اعلام شود .

خبرنگار اطلاعات در اهواز افزود : در تمام مدتی که برق تهران قطع بود وزیر آب و برق باتهران تماس تلفنی‌داشت و درجریان اقدامات آنها بود.

قطع برنامه رادیو

درمدت‌خاموشی‌فقط تلویزیون های ترانزیستوری بیننده داشت !

دیشب پس از قطع برق سراسرشهر تهران نیروی‌مورد نیازمرکز فرستنده رادیو ایران نیز تامین نگردید و مهندسان بلافاصله برای روشن کردن موتور های اختصاصی مرکز فرستنده اقدام کردند . همزمان با قطع و وصل برق شهر و موتور ها بعلت تغییر ولتاژبرق اختلالاتی‌در کار مرکز فرستنده رادیو ایران رویداد و مدتی بطول انجامید،تا این اختلالات بوسیله مهندسان برطرف‌گردد

موتور های خصوصی

دیشب با قطع برق شهردر صد ها نقطه تهران موتورهای برق‌خصوصی شروع بکارکرد و از روشنائی مرکز برق‌بانك ملی بازار روشن ساختن قسمتی از بازار استفاده‌کردند بطورکلی‌درهتل‌ها و بیمارستان ها و سینما ها و دیگر اماکن عمومی و موسسات دولتی مول

اتوبوسرانی دست کارچاق کن ها رابنفع مردم کوتاه کنید

●در بعضی تعمیرگاهها چگونه پیستونهای نورا خارج میکنند؟

به دنبال چاپ رپرتاژهای مستند درباره شرکت واحد ،همانطور که انتظار میرفت ، بحث ما مورد استقبال همگان قرار گرفت و گذشته از مراجعات بسیار مردم کوچه وبازار ، عده‌ای کارمند و کارگر و راننده دست‌اندر کار شرکت واحد نیز با ما تماس گرفتند که در این شماره با یك راننده، یك تعمیرکار و یك کارمند شرکت‌واحد سرگفت‌وگوراباز می کنم . اولین نفر ، کارمند ساده یکی از ادارات شرکت واحد است که مایل بافشای نام خود نیست .

یکی از خبرنگاران ما با وی به گفت و گو می ـ نشیند و از او می پرسد :

چند سال است که در شرکت واحد کار می کنید ؟

ـ ده سال است که کارمند این سازمان هستم . در طول این مدت دهها بار جابجا شدم و از این اداره به آن اداره رفتم . حاصل این تغییر و تحول ، تجربیات ، دیده ها و شنیده هائی است که لازم‌می دانم به شما که درددل مردم را چاپ می کنید ، بگویم ، از او می پرسم :

●شما بفرمائید که از کجا شروع کنیم ؟

ـ اجازه بدهید از ادارات مختلف شروع کنم . و پس از لحظه‌ای مکث میگوید :بهتر است که از کارگزینی‌شرکت شروع کنیم وبعد بسراغ‌ادارات برویم .

بعقیده من اداراتی که دست‌و پای‌خیرخواه ترین‌وخدمتگزار ـ ترین مدیر عامل ها را می بندند ، ادارات کارگزینی ، طرح و بررسی ها ، حقوقی و خدمات و انتظامات هستند.

البته اداره بازرسی هم چندان بیگانه نیست .

می پرسم که چطور از اداره مالی که‌به اصطلاح‌نبض‌شرکت را در دست دارد حرفی نمی ـ زنی ؟

نگاهش را به ما می دوزد و می گوید :

ـ به آنجا هم می رسیم . لطفا اجازه دهید که به‌میل خودم از هرکجا که دلم می خواهد شروع کنم .

خاموش می نشینم‌وبه‌سخنانش گوش می دهم . دیگربارلب به سخن می گشاید و می ـ گوید :

ـ اداره کارگزینی شرکت واحد از سی ، چهل‌عضوقدو نیم قد تشکیل شده که‌وظیفه این عده ظاهرا تنظیم و تطبیق سوابق ووضع استخدامی کارمندان است ، اما در باطن آنچه که در این اداره مورد نظر نیست همین مساله است.

کارمندان این دستگاه با خودمختاری‌عجیبی‌سرویس‌اداری رامی گذرانند و بی‌توجه به مصالح شرکت روزی صد ها پرونده را از این میز به آن میز می برند .

آنها در عین حال هر روزدهها متقاضی شغل را باوعده هائی دروغین به پشت در اتاق های کارگزینی می کشانند و پس ازا «فعل و انفعالات‌بخصوصی»، حضرات را به امید دریافت جواب می گذارند و بدنبال‌کار خویش‌می روند . در نتیجه کارگزینی شرکت واحدهرروز دو نوع مراجع دارد . یك‌دسته که اسیر کار چاق‌کن های راهرو ها هستند و دسته دیگر که ملعبه دست کارکنان و کارمندان کارگزینی شده‌اند.

اسرای دست کارچاق کن‌ها، خیلی زود به‌حقیقت پی می ـ برند و سرانجام به مراجع قضائی متوسل میشوندوبالاخره حق یافته ، یا نیافته بدنبال‌کار خویش می روند . اما تکلیف کسانی که از طریق اداره کارگزینی به کار مشغول‌شده وبعد از چند ماه حکم‌انفصال را در یافته‌اند چیست ؟

باتعجب از کارمندی که حالا آمادگی کامل برای حرف‌زدن یافته است ، می پرسم :

*** منظور از چند ماه کار و انفصال چیست ؟**

میگوید :

ـ چندی قبل‌مردیکه سال ها سمت‌سرپرستی حسابداری‌یکی از سازمان های معتبر را داشت وبعلت انحلال آن دستگاه‌بی کار شده بود ، به دستورمدیر عامل وقت به کارگزینی‌معرفی شد وفی‌الفور به عنوان یکی از اعضای موثر اداره حسابداری انتخاب گردید . این شخص متجاوز از چهار ماه در اداره مربوطه کار کرد و از آنجا که باامور حسابداری آشنائی کامل داشت پس‌از ده روز متصدی یکی از دوائر اداره حسابداری‌شدو حتی‌چند کارمند سابقه‌دار و مجرب نیز دراختیار وی قرار گرفتند . به این‌معنی که‌ترفیع و تشویق‌و جابجاشدن این کارمندان هم با نظر وی انجام می گرفت اما بعد ازچهار ماه که از خدمت صادقانه این کارمند می گذشت به او اطلاع دادند که « چون سن سرکار متجاوز از سی و پنج سال است لذا از استخدام شما معذوریم! بالمال پرداخت حقوق به‌جنابعالی نیزامکان‌پذیر نخواهد بود ! »

سرانجام‌این‌شخص رابااینکه به توصیه مدعامل وقت استخدام شده و متجاوز از چهار ماه‌کار کرده و به بیش از چهارکارمند اضافه حقوق ،پاداش و مرخصی داده بود ، از کار برکنارکردند و دیناری هم به عنوان حقوق به او نپرداختند که البته گویا پس از توسل به‌مقامات ذیصلاح توفیق یافته بود مبلغ ناچیزی گرفته ،مرخص شود !غرض از ذکر این مطالب این است که در حال حاضر،اداره کارگزینی شرکت واحد ، دولتی است‌دردل دولت شرکت واحد !که در نتیجه امور استخدامی شرکت بستگی کامل دارد به میل گردانندگان این دولت کوچك! بهمین دلیل تعداد کارمندان ، کارگران و رانندگان شرکت واحد به سیزده هزار نفر رسیده است .

فقط بی معرفتی !

برای رسیدن به دردد سایر دوستانی که بدفتر روزنامه آمده‌اند ، گفت و گوئی با کارمند شرکت را در این‌شماره قطع می کنیم و پای صحبت کارگری از شرکت واحد ،می نشینیم .مخاطب ما مرد پنجاه ساله چهره شکسته‌ای است که نگاه گویایش بازگو کننده هزاران گله و شکایت است . خبرنگار ما از او می پرسد :

*** پدر ، مثل اینکه خیلی‌دردد داری ؟**

تك سرفه‌ای می‌زندومی‌گوید:

ـ جزو اولین دسته از تعمیر‌ـ کارانی هستم که به استخدام شرکت واحد درآمدم . تا آنجا که بیاد دارم تعمیرگاه شرکت اسیر باند بازی و پشت‌هم‌اندازی بوده و هررئیسی که‌به‌تعمیرگاه آمده بجای اینکه به فکررفع اشکال و حل مشکلات باشد ، درصدد باند بازی و جمع کردن عواملی برای تثبیت موقعیت خودش بوده است .ازآنجا که مدیران شرکت هم‌ازاین عقیده پیروی می کنند ، در تمام۲۴ ساعت شبانه روز کار ، مدیر ، معاون و کارگران تعمیرگاه معطوف می شود به مقداری‌جرو بحث بیهوده و بی سبب و کلی زد و بند های نابجا . ضمناچون همیشه بین اعضای هیات مدیره اختلاف وجود داشته ودارد ، کار در تعمیرگاهها طوری‌تنظیم شده که فرضا اگر مدیر تعمیرگاه از عوامل‌مدیرعامل‌است ،معاون باید حتما جزو دارو دسته و مدیر مالی باشد .

روی همین اصل،مطلب‌اساسی که‌رسیدن به امور فنی‌اتوبوس ها‌با رفع‌نقائص آنهاست ،صرف مسائلی میشود که کوچکترین نفعی برای شرکت و بیت‌المال مردم ندارد . همین رفتار باعث شده‌است که‌کارگران ،تعمیر‌ـ کار و استاد کار بعوض‌رسیدن به امور فنی اتوبوس ها ،تمام هم‌وغم خویش را مصروف‌نزدیك شدن به عوامل موثر مدیران شرکت کنند واز کار تعمیر و رسیدن به اتوبوس ها غافل بمانند .

از آنجا که بر اثر اعمال این شیوه به‌اصطلاح‌خودمان «دوغ دوشاب» یکی است ،هیچ کارگر دلسوزی دل بکار نمیدهد در عوض کسانی که کوچکترین اطلاعی از امور فنی ندارند ،از سحرگاه تاشام‌دست‌اندر کارند که بهر شیوه ممکنه سودی از بیت‌المال ببرند و به اسم‌انجام‌و اجرای کار،صورتحسابی ساخته شده تحویل دهند و گذشته‌از تامین منافع خویش ، به پر کردن کیسه های اربابان بپردازند .

این کارگر فنی شرکت می افزاید :

ـ بااینکه تعمیرگاههای‌شرکت ظاهرا از لحاظ دستگاه های فنی مجهز است ، مع‌الوصف از بعضی دستگاهها مانند دستگاه گردش سیلندر یازدن «برقو» محروم است . بهمین جهت باید سیلندر موتور تعمیری را از تعمیرگاه خارج کنند و جهت زدن «برقو» به خارج‌ازتعمیرگاه ببرند.وظیفه‌دربان صورت‌برداری از جنسی است که از تعمیرگاه خارج‌میشود.از آنجاکه‌دربانهابه امور فنی وارد نیستند ، نمی توانند تشخیص دهند ،سیلندری که باید برای زدن «برقو» از تعمیرگاه خارج‌شود ، سیلندری لخت خواهد بود ـ ولی حضرات دست‌اندر کار با استفاده ازبی‌ـ اطلاعی دربان ، در جای خالی پیستون‌ها ، پیستون نو و کار نکرده می گذارند و آن را به آسانی در خارج می فروشند ! این فقط یك چشمه از سوء ـ استفاده‌ای است که بر اثر بی‌توجهی مدیران‌شرکت ،وسوء نظر بعضی‌از روسای‌تعمیرگاهها رخ میدهد .اگر بخواهیم در موارد سوء استفاده از لوازم اسقاط و خرید و فروش های بظاهر جزئی حرف بزنیم مثنوی هفتادمن کاغذ می شود .

از آنجا که گفت‌و گوی ما با دو تن از عوامل شرکت واحدبه درازا کشید ، گفتنی های‌امروز را در همین جا قطع می کنیم و ضمن تاکید این نکته که در میان سیزده هزار تن‌از کارکنان شرکت بدون‌تردیدعده‌بیشماری از افراد سالم را می توان یافت، مطالب مندرجه فوق را بعنوان شنیده ، نه بمنزله سند تلقی می کنیم .

برای اینکه مردم بتوانند خود رابه محل کارشان برسانند باین‌ترتیب‌سوار اتوبوس میشوند .

آخرین مصاحبه باسیاوش کـلالی‌مدیر عامل مستعفی شرکت واحد

۴ـ پرونده شرکت واحد درتحریریه اطلاعات

آقای سیاوش کلالی، مدیر عامل سابق شرکت واحد ، پیش از استعفایش در گفت و شنیدی بـا خبرنگـار «اطلاعات» شرکت جست. خبرنگار روزنامه که بدنبال طرح «پرونده شرکت واحد در تحریریه اطلاعات» مدیر عامل را به گفتگو دعوت کرده بود، فشرده گزارش انتقادی روزنامه را بصورت پرسش درمیان نهاد. آقای دکتر کلالی که به این پرسش ها در دفتر مدیریت عامل شرکت واحد جـواب میداد، مطلقا اشاره‌ای به استعفای قریب‌ـ الوقوع خود نکرد و با احساس مسئولیت کامل پست رسمی ، بسیاری از انتقادات را پذیرفت و گناه آشفته‌کاریهای بسیاری را از شرکت واحد دانست.

شرکت واحد در شرایطحاضر نمیتواند رضایت مردم تهران را جلب کند . افزایش تعدادداتوبوس‌رامحل قطعی‌نیست و شکایت مردم از سرویس اتوبوس‌های بزرگ و کوچك منطقی و درست است. شرکت واحد مسافرانی را که بلیط اتوبوس کوچك‌دردست دارند به‌اتوبوس بزرگ سوار میکند و شرکت نه پول دارد و نه برنامه . این مطلب چکیده نظرات مدیر عامل شرکت واحد در یك گفتگو با خبرنگار اطلاعات است.

گفتگو

آقای کلالی ضمن‌اشاره به وضع‌موجود و مشکلاتو برنامه‌های‌آینده‌شرکت واحد گفت: پنجسال پیش شرکت واحد۱۵۰۰ اتوبوس داشت و اکنون تعداد اتوبوس های شرکت به ۲۰۰۰ دستگاه افزایش یافته و بزودی این تعداد به دو هزارو پانصد دستگاه خواهد رسید.

مسافران

جمعیت تهران روزبروز زیاد میشود و چاره‌ای جز این نیست که هرچند وقت یکبار به تعداد اتوبوس‌ها علاوه گردد. آقای کلالی دراین‌مورد تاکید کرد کـه تعداد چهارصد دستگاه اتوبوس دوطبقه تاپایان سال در تهران به سرویس‌گذارده خواهد شد.

می‌پرسم :

«آیا افزایش این اتوبوسها جوابگوی افزایش جمعیت خواهد بود و ایـن نارضایتی شدید موجود مردم ازشرکت اوحد اتوبوسرانی باینطریق‌از بین‌خواهد رفت؟»

نارضائی مردم

مدیر عامل در جواب این سئوال چنین گفت: یکی ازعلل نارضائی مردم از شرکت واحد کمبودتعداداتوبوس ومعطل شدن مسافران در صفها و فشرده‌سوار کردن مسافر است. این نکات رامسئولان شرکت بدرستی میدانندو از آن آگاهند. رو ی‌این اصل تصمیم به ازدیاد تـعداد اتوبوس‌های موجود تهران گرفته‌ایم‌ولی این اقدام شرکت واحد نیز نخواهـد توانست بطور کامل رضایت مردم تهران را فراهم سازد.

درآمد

مدیر عامل شرکت واحد گفت : مـا درآمد کافی نداریم و نمیتوانیم رضایت مردم را جلب کنیم .

کلالی اضافه کرد: پانزده سال پیش اتوبوس‌های مسافربری در تهران ساعتی ۲۸ کیلومتر راه میرفت و حالا سرعت متوسط اتوبوس‌های شرکت واحد ۷کیلو متر در ساعت است‌ودلیل اینکه مانمیتوانیم درتهران‌مسافران‌را بموقع بمقصدبرسانیم همین است.. مدیر عامل شرکت واحد گفت: از ۲۰۰۰ اتوبوس شرکت واحد همیشه ۶۰۰ اتوبوس خراب است ودلیل اینکه تعداد اتوبوس خراب، از حدمقرر بیشتر شده فرسودگی و قراضه بـودن اتوبوسها است . شرکت واحد نه پول دارد که اتوبوس نو بخرد و نه میتواند اتوبوسها را تعمیر اساسی بکند.

دود

خبرنگار ما به مدیر عامل گفت :

دود اتوبوسهای شرکت واحد تهران را سیاه میکند و تنها بعلت دودزا بـودن اتوبوس‌ها هوای تهران آغشته بدودشده شما بفرمائید دراین مورد چه کرده‌اید؟.

بقیه درصفحه ۱۱

برنامه آینده قویترین گروه سینمائی پایتخت
اونیورسال ـ پاسیفیک ـ ایران ـ ساینا
تیسفون ـ مراد ـ موناکو ـ داریوش
پرسپولیس ـ پانوراما ـ مونت کارلو
دریا ـ کارون ـ و...آستارا (تجریش)
عمو رو نبین چه‌ریزه... بشکن به‌بین چه‌تیزه! عمو یادگار ؟ جو ..جو
جو ... جونم ! خوابی یا بیدار ؟بی...بی... بیدار بیدار !
عمو یادگار ؟ جونم .. قرارما ، توی‌سینما!

منوچهر صادقپور بعد از موفقیت فیلم درشگه چی
تقدیم میکند

عمو یادگار
پرویز کاردان در
بشرکت ایرن . شیرانداهی . آذرو
منوچهر والی‌زاده
و عبدالعلی همایون
و حین حینی

دوره های جدید مرکز آموزش شرکت دی ـ پی ـ اس
دوره آشنائی با کامپیوتر (برای کسانیکه‌باکامپیوتر آشنائی ندارند)
شروع سه‌شنبه ۳۰ آذرماه
اصول تجزیه وتحلیل‌روشها وآشنائی با منطق کامپیوتر
برای افرادیکه‌دوره آشنائی رادیده‌اند یا قبلا با کامپیوتر آشنائی داشته‌اند می‌خواهند برنامه نویسی را بیاموزند)
شروع دوشنبه ۲۹ آذرماه
نشانی خیابان کریمخان‌زند نزدیك‌چهارراه خردمند شماره ۱۳

بانك اصناف ایران
جوایز بزرگ
دومین سری حساب ذخیره
بانك اصناف ایران
بزودی قرعه کشی میشود
تا فرصت باقیست در
بانك اصناف ایران
حساب ذخیره باز کنید

رطب زهره
با ویتامینهای متمرکز
خوشمزه ـ نیرو بخش
رطب زهره استریلیزه
با برچسب اطمینان

قیمت هر بسته برای مصرف کننده ۱۵ ریال
شرکت سهامی صنایع بهوخرما ـ خیابان حافظ شمالی (شیراز) شماره ۴۵ تلفنهای ۸۳۸۵۸۲ ـ ۸۳۸۵۸۳

سرمقاله

میراث جنگ!

بدنبال سقوط «داکا» و استقرار نیروهای هند در پاکستان شرقی ، در مرزهای پاکستان غربی نیز جنگ متوقف شد و عجالتا مقررات «آتش بس» بر همه جا حکومت دارد . اما این «آتش‌بس» را میتوان در حکم خاتمه ماجری دانست یا خیر ؟ مطلبی است که جوابش آنقدرها آسان نیست .

ما ازین «آتش بس» صمیمانه استقبال میکنیم . از ابتدای قرن بیستم تا به امروز ، اینهمه جنگهای بزرگ و کوچک ، جنگهای جهانی ، جنگهای منطقه‌یی ، جنگهای مذهبی و نژادی روی داده ، کدامش مسئله‌یی را حل کرده است ؟

ادامه جنگ مسلما نتیجه‌یی دربرنداشت مگر افزایش تلفات و خسارات . مگر آنکه تعداد بیشتری نظامی و غیر نظامی کشته یازخمی شوند . نقاط بیشتری زیر آتش بمب و گلوله درهم کوبیده شود و آمار فجایع ، ویرانی‌ها ، لطمات و صدمات پیوسته فزونی گیرد .

اما نکته قابل تامل اینست که چنین صلحی آیا به رفع مشکلات کمک میکند و آیا آنچنان صلحی هست که بتوان در سایه آن به‌ترمیم آثار تاسف‌انگیز جنگ دوهفته اخیر پرداخت و خصوصا ، به حل‌مسائلی نائل آمد که جنگ را موجب شده بود ؟

خبرهایی که بعد از اعلام «آتش‌بس» میرسد عموما مایوس‌کننده است . در پاکستان غربی مردم از موافقت دولت خودشان با استقرار «آتش‌بس» دچار حیرت و خشم شده‌اند . پاکستانی‌ها مردمی غیور و متعصبند و وقتی میگویند تا آخرین نفر و آخرین نفس خواهیم جنگید شوخی نمیکنند . اما البته دولت ناچار است عوامل بسیاری را در نظر بگیرد که آمادگی مردم برای فداکاری و جانبازی فقط یکی از آن عوامل‌است. مادردهه هشتم قرن بیستم زندگی میکنیم . قرن‌ارتباطات بین‌المللی و جنگهای تاکتیکی . زمان ما ، آنچنان زمانه‌یی نیست که جنگ دو کشور همسایه فقط بخودشان مربوط باشد و در جریان نبرد اگر مقتضیات جنگ روبرو و سینه بسینه را ایجاب نکرد ، مردم بروند در شهر خودشان ، حصارها را محکم کنند و دروازه‌ها را ببندند و شش‌ماه ، هشت ماه ، یکسال و حتی بیشتر به مقاومت‌ادامه دهند . اما دلایلی که دولت پاکستان را به قبول شرایط متارکه در تمام جبهه‌ها وادار ساخته است آیا ازلحاظ مردم ، ازلحاظ احزاب و بالاخره از لحاظ ارتش پاکستان قانع‌کننده خواهد بود و بالاخره عکس‌العملی که اینک طلیعه آن با تظاهرات مردم و احزاب آغازشده است درآینده چه صورتی پیدا میکند ؟

آنطرف در پاکستان شرقی نیز با آنکه ترک مخاصمه و تسلیم قوای نظامی پاکستان دلایل موجهتری دارد ، باز مسائل پیچیدگی بچشم میرسد . متعاقب سقوط «داکا» در پاکستان شرقی ظاهرا ابتکار عمل بدست دولت «بنگلادش» افتاده و گو آنکه دولت هند قبلا چندین بار اعلام کرده است بمحض آنکه «بنگلادش» خواستار خروج نیروهای هند شود ، آن منطقه را تخلیه خواهد کرد ولی روزنامه‌های هند زمزمه میکنند که هند نباید از سرزمینهای متصرفی خارج شود . این زمزمه را هم که جدی نگیریم ، لااقل نمیتوان انکار کرد که تشکیل دولتی جدید بنام «بنگلادش» علیرغم فراهم آمدن همه مقدمات ، کار سادگی نیست .

در حاشیه این مشکلات ، مسائل کوچکتری مثل زدوخوردهایی که در پاکستان شرقی آغاز شده و ظاهرا نوعی تسویه حساب و انتقام کشی است ، سرنوشت شیخ مجیب‌الرحمان ، سرنوشت افسران و سربازان پاکستانی که در منطقه شرقی به اسارت نیروهای هند درآمده‌اند در حد خود جلب توجه میکند . همچنانکه در دوردست، مسائلی چون آینده پاکستان شرقی و غربی از جهت اوضاع اقتصادی هر دو منطقه ، بخصوص با صدماتی که ازین حیث در جریان جنگ متحمل شده‌اند .

بنظر نمیرسد ، حتی کسانی که شم پیشگوئی دارند بتوانند جوابی برای این مسائل پیداکنند و آینده شبه‌قاره را با اینهمه‌غوامض و مشکلات بنظر آورند .

روزی که جنگ شبه‌قاره شروع شد، ما نوشتیم این‌جنگ مشکلی را حل نخواهد کرد و اکنون می‌بینیم که نه فقط مشکلی حل نشده ، بلکه انبوهی از مشکلات نیز بر دشواری‌های قبلی اضافه شده است. آیا دنیا که هند و پاکستان را در جریان جنگ دو هفته اخیر بحال خودشان واگذاشت ، میخواهد همینطور تماشاگر اوضاع باشد و در شرایط بعد از جنگ نیز مردم شبه قاره را با مشکلاتشان رهاسازد؟ صمیمانه امیدواریم که اینطور نباشد . بخصوص که مطمئنیم ملت نجیب پاکستان درین ایام به حمایت و دلجوئی نیاز فراوان دارد .

چگونه میتوان یك جلاد شد؟ ـ٤ـ

تازانو در پول فرو رفتم!

مقارن‌این ایام، «گلوبوك‌نیك» مرا به‌ورشو احضار کرد ، به من گفت : وظیفه‌ای برای شما در نظر گرفته‌ام که صرفا مربوط به امور پلیسی‌است . شما بایدبه «اردوگاه‌تربلینکا» بروید . ما صد هزار یهودی به آنجا فرستاده‌ایم و هنوز چیزی دریافت نکرده‌ایم : نه شیئی ، نه پول نه جواهر .من میخواهم شما کشف کنید که با اجناس چه معامله‌ای شده است .

اما این بار ، شما میدانستید به کجا اعزامتان میکنند . از وضع تربلینکا مطلع بودید و میدانستید که بزرگترین اردوگاه کشتار دسته جمعی است ... چرا همان موقع نگفتید که نمی توانید باین حرفه ادامه دهید ؟

ـمن کوچکترین اطلاعی‌ازمحل اقامت افراد خانواده‌ام نداشتم. نمیدانستم میشل توانسته است روانه‌شان کند یا اینکه توقیف شده‌اند ، و بعنوان گروگان نگاهشان داشته‌اند نه ، من در چنگالشان بودم . زندانی‌بودم. ... همراه بایك راننده اس ـ

بقیه درصحه ۱۰

رادیوهای خارجی چه گفتند

رادیو لندن :

معاون وزارت خارجه شوروی برای انجام مذاکرات بیشتری با مقامات هندی به اقامت خود در دهلی‌نو ادامه‌داده است . در دهلی‌نو گفته میشود که وی احتمالا به داکا نیز سفر خواهد کرد زیرا دولت شوروی مایل است که در زمینه‌شناسائی بنگلادش از اقدام دولت هند پیروی کند.

رادیو لندن همچنین طی تفسیری تحت عنوان : «پایان جنگ در شبه‌قاره هند» گفت : مردم پاکستان غربی و ارتش آنها مجبور شدند به شکست بزرگ خود اعتراف کنند و بیش از نیمی از آنچه را که تاکنون ملت خود می‌پنداشتند، ازدست بدهند. آنها همچنین بااین حقیقت، مواجه شده‌اند که تقسیم هندوستان بین‌مسلمانان‌وهندوهاکه بخواهش مسلمانان و با رضایت انگلستان صورت گرفت اصولا کار خبطی بود، زیـــرا مذهب تنها برای تشکیل یك ملت کافی نیست.

رادیو لندن همچنین طی تفسیر دیگری درباره درگیری ارتش سودان و چریکهای آزادیخواه گفت : اخبار و گزارش های مربوط به‌درگیری جنگ وزد وخورد میان ارتش سودان و چریکهای آزادیخواه سودان جنوبی، در داخل خاك اوگاندا، این وحشت را بوجود آورده است که بحرانی نظیر بحـــران پاکستان شرقی، البته به میزانی کوچکتر ، در افریقا ایجـاد گردد .

رادیو کلن :

۹۸ داوطلب امدادگر ، روزهای سوم و چهارم ژانویه از طرف سرویس فعالیت‌های عمرانی آلمان، از فرانکفورت عازم ۲۲ کشور افریقائی، آمریکای جنوبی و آسیائی خواهند شد.

این افراد مدت ۲ سال دراین کشورهاو در زمینه مشاغل تکنیکی، امور بهداشتی تعلیم و تربیت و کشاورزی کمك خواهد کرد .

۱۱ امدادگر به افغانستان ۳ نفر به مالزیا ۲ نفر به هند و پاکستان خواهند رفت.

دورنمای تاریك در شبه قارهٔ هند

نوشته: محمد پورداد

آنگاه سرنوشت حکومت بدست‌مردم کوچه وخیابان افتاد .

جنك در شبه قاره هند با نتایج مطلوبی که دهلی‌نو امیدوار به حصول آن بود ، یعنی تجزیه پاکستان‌واستقرار دولتی خود مختار در داکا ، مرتفع پاکستان شرقی بپایان رسید ، در حالیکه برنده واقعی این جنك هنوز مشخص نیست . هزاران کشته و مجروح ، هزاران اسیر جنگی ، هزاران طفل و کودك بی‌سرپرست ، هزاران زن بیوه ، دنیای اشفته‌ای از کرسنگی ، بیخانمانی و ویرانی های جنك و خاطراتی تاسف‌اور ، اینست بیلان دو هفته جدال میان هند و پاکستان در جنگی که حقانیت آنرا هیچ بشر انساندوستی تائید نکرد . حقانیت هفتاد و پنج میلیون‌مردم بنگال شرقی با حقانیت دخالت و پیشروی هند در خاك پاکستان با هدف استقرار یك دولت دست نشانده دومسئله قابل ترکیب و تائید نبود هیچکس نیست که بر حقانیت مردم بنگال شرقی که در فرون متمادی چه در ایام حیات پاکستان ، چه در زمان تسلط استعمار و چه قبل از آن زندگی و دسترنجشان در معرض استثمار دیگران قرار گرفته است صحه نگذارد . اما آمیختن این حقیقت با بهانه قرار دادن آن برای نیل به هدفهائی که دهلی از دیرباز در تجزیه پاکستان در ضعیف کردن این ملت مسلمان در سر داشت نمی تواند مورد تائید جهان آزاد قرار گیرد .

سکوت جهان

سکوتی را که جهان نسبت به کشت و کشتار شبه‌قاره هند از خود نشان داد فصل جدیدی‌را دربی‌تفاوتی بشر این عصر و زمانه کشود و کیست که به این پرسش پاسخ کوید چگونه دنیائی که بر خلق پاکستان صحه گذاشت ربع قرن دیگر تجزیه و نابودی آنرا تائید کرد .

جنك هند و پاکستان و نتایج آن در عین حال‌برای دنیا دروس عبرت امیزی بهمراه داشت . بخصوص‌برای کشور های‌جهان سوم که درك‌حقیقت کنند که‌جهان‌امروز باقانون جنگل وصله چندانی ندارد و محو آنان ازنقشه دنیا دیگر نیازمند جنك قدرتها نیست . همینکه همسایه‌ای نیروئی بهمزد و پشتیبانی اخلاقی قدرتی را حاصل نمود ، شرایط برای محو کردن مهیا است . جنك هند و پاکستان عبرت‌انگیز بود بدان معنی که باید قوی بود و باطراف خویش با دقت نگریست و در عصریکه هیچکس ، هیچکس را نمیشناسد باید بخود و فقط بخود متکی بود .

اگر شکست پاکستان را در جنك با هند به معنای عرفی بتوان شکست عنوان نهد در آن صورت عامل‌دیگری نیز این شکست را نتیجه بخش گرداند و آن ضعف‌داخلی و کشمکش های پاکستان در داخل بود . هند بحدا کمل از این ضعف استفاده جست ، آنرا در دهسالیکه گذشت تقویت کرد و توسعه بخشید . در حالیکه سیاستمداران و طراحان سیاسی در دهلی سرگرم تهیه نقشه ازچگونگی بهره‌برداری از این ضعف و کشمکشهای داخلی در پاکستان بودند ، طراحان سیاست در پاکستان آنقدر این دست و آن دست کردند تا آنچه که امروز بدون شك بزرگترین فاجعه در حیات سیاسی پاکستان است بوقوع پیوست .

تحولات درشبه‌قاره هند و در پاکستان ظرف دو سال گذشته انچنان برق‌آسا صورت گرفت که هیچکس را یارای تصور آن نیست . یك سال قبل در چنین ایامی پاکستان‌انتخاباتی رابرای‌تعیین نمایندگان‌مجلس‌موسسان‌با هدف ترسیم قانون اساسی جدید و انتقال قدرت به دولتی غیر نظامی پشت سر گذاشته بود . همه می پنداشتند و امیدوار بودند که پاکستان در راه بازگشت به دموکراسی قدم‌برمیدارد مشکلات آنروز و اختلافات سیاسی رهبران دوبال آنچنان نبود که کسی تصور کند روزی به تجزیه پاکستان انجامد .

سوسیالیسم اسلامی

وحدت پاکستان آنچنان قوی و محکم بنیانگذاری‌شده بود که کسی را یارای تصور رویداد امروز را نداشت در پاکستان غربی حزب «خلق»به رهبری‌ذوالفقار علی بوتو مغز متفکر پاکستان با برنامه‌ای که عنوان آنراسوسیالیسم اسلامی نهاده بود هشتاد و پنج درصد آراء انتخاباتی و کرسی های مربوط به بال‌غرب را ربود . یکهزار وششصد کیلومتر آنطرفتر در پاکستان شرقی ، مجیب‌الرحمن و حزب عوامی لیك‌اوبراساس فلسفه شش ماده‌ای که مفهوم آن در برابری و تساوی وخودمختاری ایالات پاکستان خلاصه میشد در مبارزات انتخاباتی رقیبی به جای نگذاشت و صددر صد به پیروزی رسید . مجیب وبوتو با چنین پیروزی چشم‌گیری کلید سرنوشت پاکستان را بدست گرفتند . مقدمات تشکیل مجلس موسسان به سرعت فراهم گردید ، یحیی‌خان از رهبران دو حزب قدرتمند و پیروز خواست که قبل از تشکیل مجلس موسسان‌درخارج‌ازمجلس‌درچهارچوب‌وحدت‌پاکستان‌نظرات و هدفهای احزاب خود را نسبت به قانون اساسی آینده شکل‌دهند . با این هدف بوتو دوباره به پاکستان شرقی بدیدار مجیب‌رفت و مجیب مغرور از پیروزی در خالیکه آوای هفتاد وپنج میلیون نفوس بنگال شرقی را در گلوداشت از سفربه بال غربی خودداری کرد .

این زمانی بود که در پاکستان شرقی کارد به استخوان رسیده بود . فقرو بیکاری در سرزمینی مستعد در هرگوی وبرزن قیافه‌ای منحوس داشت . مجیب طی چندین سال رهبری همواره به گوش رهبران بال غرب این را خوانده بود که ادامه سیستمی که ثروت‌پاکستان شرقی همچنان مورد بهره‌برداری حکومت مرکزی قرار گیرد امکان پذیرنیست . بایستی از هجوم سرمایه های پاکستان شرقی به پاکستان غربی جلوگیری کرد وبرنامه های توسعه اقتصادی و صنعتی را به نسبت مساوی‌میان دوبال تقسیم نمود .

اما رهبران غرب به این هشدار و این واقعیت‌توجهی نکردند و زمانی چشم بحقایق گشودند که تنها تقسیم عادلانه ثروت دیگر پاسخگو و ارام بخش فغان بنگالی‌ها نبود . با احساس این فغان وآوای دردمند ، مجیب‌با ارائه برنامه شش ماده‌ای که بعدا عنوان فلسفه عوامی‌لیك به خود گرفت در حیات مبارزات سیاسی و اجتماعی بنگال فصل جدیدی را گشود . فلسفه شش ماده‌ای مجیب‌باتقلید و ترکیبی از روشهای موجود در کشور های فدرال‌خواستار اعطای خودمختاری بحدوسیع و محدود ساختن قدرت حکومت مرکزی به تعیین سیاست خارجی و دفاعی بود . مجیب برای آنکه مطمئن شود دیگر هیچ عاملی شرایط سیستم‌های گذشته را فراهم نخواهد کرد و اینکه‌اساس اقتصادی و اجتماعی و سیاسی پاکستان برای همیشه با نیازمندی‌های بنگال شرقی منطبق خواهد شد آنچنان در ارائه فلسفه‌اش بجلو رفت که رایج‌شدن دو نوع پول و گشایش دو نوع ذخیره ارزی با استقلال عمل بچگونگی مصرف درامد های هر ایالت را عنوان نمود و استقلال‌هر ایالت را در تجارت با کشور های جهان‌خواستار شد. مجیب باارائه برنامه شش‌ماده‌ای جدا خواستار پایان دادن به محرومیتهای سیاسی، اقتصادی واجتماعی‌هفتادوپنج میلیون بنگالی که وجه مشترکشان با ۵۰ میلیون مردم پاکستان غربی فقط و فقط اسلام بود شد . به حقایق مربوط‌باینکه هفتادو پنج میلیون بنگالی در طول حیات پاکستان‌ثروت‌شان مورد بهره‌برداری نا تواب و غیر عادلانه‌ای قرار گرفته‌بود هیچکس حتی رهبران پاکستان غربی نیز انکار نداشتند، منتهی اینان با برداشت دیگری باین حقایق نگاه‌میکردند.

نظر بوتو

شخص بوتو که اتفاق ملاقات و گفتگو در بهمن ماه گذشته در داکا با او دست داد در پاسخ این پرسش که نظرش نسبت به ادعاهای مجیب مبنی بر اینکه نیروی اقتصادی بنگال شرقی مورد بهره‌برداری و استثمار قرار گرفته چیست جواب‌داد: «باآنکه مردم پاکستان خاوری دلایل قانع‌کننده‌ای به احساس محرومیت دارند معذلك تصویر کلی این محرومیت امری ویژه و مختص پاکستان شرقی نیست .» بوتو معتقد بود این محرومیت زائیده برقراری و تحمیل یك سیستم کلی سوءاستفاده نه تنها بر مردم مسلمان پاکستان شرقی بلکه پاکستان غربی و سرتاسر شبه‌قاره هند و یادگار استعمار است . بوتو نیز به نوبه خود خواستار دگرگونی در سیستمهائی که در طول ۲۵ سال بحیات سیاسی ، اقتصادی و اجتماعی پاکستان حکومت میکند بود. او نیزمانند مجیب باانديشه‌سوسیالیسم و تقسیم عادلانه ثروت مکتب سیاسی خود را گشود، منتهی با تاکید براین نکته سوسیالیسمی که حاصل اندیشه های شخصی اوست ، سوسیالیسمی است مختص و منطق با نیازمندی های پاکستان،بنابراین آنان که سال گذشته‌در چنین ایامی شاهد گفتگو های مجیب و بوتو در داکا بوده‌اند بسختی میتوانستند منکر این حقیقت شوند که سیاست و برنامه و هدفهای دوحزب بر اساس واحدپی‌ریزی نشده است . هردو حزب خواستار رفورم و پایان دادن به سیستم های گذشته بودند و گفتگو های نخستین آنان این نکته را ثابت کرد که هردو حزب در ترسیم حدود خودمختاری ایالات در قانون اساسی جدید بتوافق های اساسی رسیده‌اند . جز یك‌نکته که عبارت بود از استقلال ایالات در تجارت بین‌المللی . در حالیکه مجیب بر این نکته پافشاری میکرد سعی رهبران غرب بر این بود که او را از قراردادن این ماده در قانون اساسی جدید منصرف سازند . اما موافقت مجیب به تنهائی در این زمینه کافی نبود . مجیب می‌بایست موافقت یاران افراطی خود را نیز دراین مورد کسب کند . اما یاران افراطی او میگفتند حزب‌ما براساس این برنامه درانتخابات پیروز شدبنابراین امکان دادن امتیاز در این مورد به رهبران غرب نه‌تنها قدمی بجلو نیست بلکه قدمی به عقب است .

مجیب وغربیها

دراینجا بدون‌شك مجیب قربانی ضعف خودشد . او میدانست که رهبران غرب فلسفه او را به معنای تجزیه بنگال از خاك پاکستان ترجمه کردند و میبایستی در این زمینه انطف بخرج میداد . اما این منطق درصورتی‌است که اختلاف عقاید رهبران سیاسی دوبال بهمین نکته ختم میگردید . با پیروزی عظیمی که عوامی‌لیك در انتخابات کسب کرده بود طبیعی بنظر میرسید که رهبران غرب میبایستی برآنچه مجیب طلب میکند گردن نهند . نیروی مجیب و محبوبیتی که وی در میان قشر های بنگالی ازآن برخوردار بود شاید هنوز برهبران غرب مسلم نبود ، اما هرچه بود این بود که مجیب قدرت و نفس‌مردم بنگال را بدست داشت . بهرراهی که‌قدم می‌نهاد پشتیبانی هفتادو پنج میلیون بنگالی را ازآن‌خود داشت .

رهبران غرب با نادیده گرفتن این عوامل و اینکه در برابر رهبری یك‌دنده قرار گرفته‌اند حساب بسیاری از واقعیات رااز دست دادند و مجیب از سوئی دیگر در نکات مورد اختلاف آنقدر پافشاری کرد تاحدی که این‌پافشاری در ضمیر رهبران غرب احساسی از شك وتردید نسبت به هدف های مجیب توسعه داد . مذاکرات برای‌رفع اختلافات به بن‌بست رسید و زمزمه عدم موفقیت آن از دهانی بدهان دیگر گرمتر شد و چندی بعد فریاد شورش به سراسر بنگال شرقی توسعه یافت .

مجیب فرمان شورش داد . داکا و سرتاسر پاکستان شرقی در یك چشم بهمزدن از فعالیت باز ایستاد . یحیی خان برای نجات مذاکرات‌ووحدت‌پاکستان به‌داکا رفت . رهبران سیاسی دیگر از اسلام آباد یکی بعد از دیگری به داکا فرا خوانده شدند . مجیب‌آخرین حرف خود را زد و یحیی خان آخرین اتمام حجت خودرا نمود . مجیب فرمان ادامه شورش را داد.ارتش پاکستان دخالت کرد و نام «بنگلادش» برای نخستین بار مفهوم خاصی بخود گرفت . نیرو های ارتش پاکستان دسته دسته و گروه گروه به پاکستان شرقی منتقل شدند . حکومت برای چند روزی بدست شورشیان افتاد .اما رتش با قساوت خاص بخود بسر کوبی شورش کمر بست .

بقیمت جان دهها هزار

مجیب و چندی از یاران او دستگیر شدند و باتهام خیانت روانه زندان غرب گردیدند . بقیه یاران مجیب به زیر زمینها یا هند پناهنده شدند . ارتش در مدت زمانی کوتاه به شورش بنگال بقیمت جان دهها هزار نفر مسلط شد . بنگالی ها بانتقام دخالت ارتش شصت هزار اقلیت پاکستان غربی را در پاکستان‌شرقی زنده زنده بگور فرستادند . مقارن با این ایام افرادارتش و نیروهای پلیس محلی بنگال نیز به شورشیان‌پیوستند. هند که تا این زمان تماشاچی بود یکباره مرزهای خودرا بروی مردم بنگال که از وحشت دخالت و انتقام ارتش‌پا بفرار گذاشته بودند باز کرد . هند می گوید ده‌میلیون و پاکستانیها ادعا دارند چهار میلیون پناهنده بنگالی از مرز عبور کرده‌اند .

عبور پناهندگان روابط دهلی و اسلام آباد رابشدت تیره کرد و سرانجام مسئله پناهندگان و اتهامات یکی علیه دیگری مستمسك اغاز جنك شد . اینك دنیا مانده است و ظهور «بنگلادش» و «بنگلادش» مانده است و هند با یکدنیا مسئولیت به جلوگیری از بزرگترین‌قحطی تاریخ‌شبه قاره هند که پاکستان شرقی را تهدید میکند و سیر کردن شکم هفتاد و پنج میلیون بنگالی گرسنه و اینکه مسئول این فاجعه کیست ؟

اما این لحظات برای محاکمه این و آن برای متهم ساختن این و آن و قراردادن بار مسئولیت این شکست بردوش این رهبر سیاسی یا آن فرمانده نظامی باقی نمیگذارد . ادامه چنین مباحثی جز تلف کردن وقت و پیچیده تر کردن بحران نتیجه دیگری ندارد .

باید با واقع بینی به آنچه گذشت نظر دوخت وبا واقع بینی بیشتر برای مبارزه با مشکلات آینده قیام کرد . نه پاکستان و نه هند استطاعت ادامه این چنین مبارزات و جنگهائی را ندارند و نخواهند داشت . در حالیکه پاکستان با قبول آتش بس در جبهه غرب قدم براه واقع بینی گذاشت ، این پیروزی نباید هند رابااین خیال وادارد آنچه در پاکستان شرقی بدان نائل گشته حصولش در پاکستان غربی نیز بهمان سادگی امکان پذیر است . پیروزی هند را خود دولت دهلی بخوبی میداند چه عواملی به آن آسانی به ارمغان اورد.وضعیت جغرافیائی ، آمادگی هفتادو پنج میلیون بنگالی برای پاره کردن زنجیرهای سنتی استثمار ، بی تفاوتی جهان آزاد ، ضعف داخلی پاکستان و ضعف ارتش پاکستان در جبهه شرق در برابر باران حملات هوائی ارتش دشمن ، اینان نمونه‌هائی از دهها عوامل هموار ساختن راه پیروزی هند بود . اگر هند توانست با بهره‌مندی ازعوامل‌متعدد سیاسی و اقتصادی و جغرافیائی در جبهه شرق پیروز گردد ، از بسیاری از آن عوامل در جبهه غرب بی‌بهره است . پاکستان با وجود تجزیه موقتی و از دست دادن بال شرق هنوز از نیروی عظیمی برای تجدید ساختمان پاکستان قوی در شبه قاره هند برخوردار است.مشکلات پاکستان بمراتب از مشکلات هند ششصد میلیونی کمتر و حل آنان آسانتر است و حداقل به دنیا میتوان امیدوار بود بیش از این اجازه تجاوز به پاکستان را نخواهد داد.

لوموند

فریادهای «بوتو» مهیج‌تر از نطق بانو گاندی

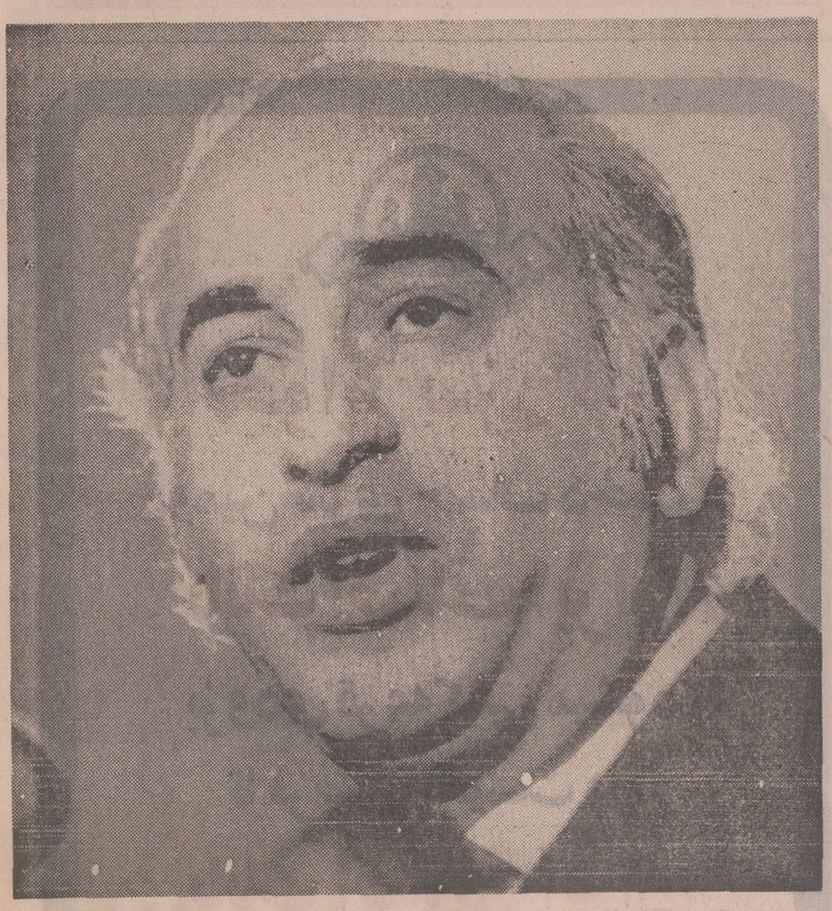

ذوالفقار علی بوتو که برای تصدی‌پست نخست وزیری‌ازطرف‌یحیی‌خان به پاکستان فراخوانده شده است‌دریك مصاحبه درسازمان ملل گفت : بنگلادش وجود ندارد ولی پاکستان‌شرقی وجود دارد .
بوتوگفت ما حاضریم بارهبران‌حقیقی‌پاکستان شرقی در مورد دادن‌خود ـ مختاری به‌آن وارد مذاکره شویم . عکس بوتو را باقیافه گرفته در این مصاحبه نشان میدهد .

کشور پاکستان که در سال ۱۹۴۷ ، هنگام تقسیم امپراتوری انگلیس، درمیان حمام خون بوجود آمد ، در همان‌شرایط اسفناك نیز متلاشی میشود . برای نخستین‌بار پس از جنگ جهانی دوم ، یك کشور در حال قطعه‌قطعه شدن‌است.

پاکستان که درمرزهای یك هندتوسعه طلب‌قرار گرفته ، با یك چین که بیش از هر وقت دیگر با استراتژی شوروی مخالف است و بایک شوروی که‌میخواهد هرچه بیشتر در آسیا مستقر شود ، برخورد می‌کند.

از سالها قبل‌یك جنبش‌خود مختاری ، بنگال شرقی را فرا گرفته است وتناقض وبرخورد منافع ، بین اسلام‌آباد و «داکا» آنقدر عمیق بود که حتی بدون سماجت پرزیدنت یحیی‌خان وحدت دو منطقه بهرصورت درهم می‌شکست .

فریادهای دردناک بوتو در سازمان ملل متحد درهر حال تاثر آورتر و مهیج‌تر از نطق‌های بانوگاندی بود که از ماه مارس گذشته مقدمات جنگ را فراهم می‌آورد . گو اینکه خود اومنکر این مسئله بود.

بی‌شك روشی که هندو شوروی در جریان مذاکرات ماه مارس پرزیدنت یحیی‌خان و نمایندگان منتخب حزب عوامی لیگ ـ در پیش گرفتند ، تاحد زیادی به پیدایش وضع جبران ناپذیرو تشدید بحران بین پاکستان و بنگال‌کمك کرد.

اما این فشارها نمیتوانست بهانه‌ای برای فشار آوردن و خشونت عمل‌نیروی های پاکستان در بنگال باشد و یك جمعیت ۷۵ میلیون نفری زیرفشار شدید یك نیروی‌نظامی قرار گیردو باآنهاهمان کاری را بکنند که یك ارتش اشغالگر در سرزمین غیر انجام میدهد .

در جنگ ۱۹۶۲ مدت زیادی طول‌کشید تا سرانجام تجزیه و تحلیل ریشه‌های بحران نشان داد که دهلی‌نو درحوادث مرزی تا حدزیادی مسئولیت‌داشته‌است. بدون شك‌این‌بارنیز دادوستدهای‌سیاسی که امسال انجام شد باید بدقت مورد تجزیه و تحلیل قرار گیرد تا بدرستی معلوم شود که بحران چگونه بوجود آمد.

حوادث شبه قاره هند بار دیگر ثابت کرد که‌نقشه‌های جغرافیائی امپریالیستی بامرزهای ملت‌ها تناسب ندارد.

بااینحال رهبران جهان‌سوم نمیخواهند در نقشه‌هائی که مربوط به عصر دیگر است ، تغییراتی بدهند و از این کار نفرت دارند.

نیجریه یک نمونه دیگرایست . امادر این مورد از اثر اقدام دولت‌های‌بزرگ بویژه‌شوروی است‌که‌تجزیه‌طلبان«بیافرا» در مارزه برای بدست آوردن استقلال باشکست روبرو می‌شوند .

اسلام‌آباد در این ماجرا کمتر از لاگوس شانس داشت .

بنگالی‌ها ازهمان نخست به پیروزی خوداطمینان داشتند ، زیرا هفتادهزار سرباز پاکستانی پرزیدنت یحیی‌خان نمی‌توانست برای مدت زیادی هفتادو پنج‌میلیون نفر را که در شصت هزار دهکده و شهر کوچك پراکنده هستند تحت قیومیت‌خود قرار دهد .

این پیروزی با کمك ارتش هنـد و شورویها در کمتر از دو هفته امکان‌پذیر شد.

اگر دولت آینده «داکا» به یقین به دهلی‌نو وابستگی پیدا نمیکـرد و در آرایش ضد چینی مسکو مهره ساده‌ای تشکیل نمیداد ، جای خوشحالی باقی میماند . و اگر بانو گاندی در برابر استقلال طلبان داخل هند و مخالفان خود چنین روش آزادی خواهانه‌ای اتخاذمیکرد، میشدنسبت‌به‌آینده‌خوشبین بود .

آیا او اجازه خواهـد داد که در بنگلادش مستقل «مولاناباشانی» کـه رهبر بلامنازع توده‌های کشاورز است ، آزادانه بفعالیت بپردازد ؟ سرنوشت باشانی ، در دست هندیهـا بهتر از سرنوشت مجیب‌الرحمـان در دست پاکستانیها نخواهد بود .

بدون شك در این بحران افق‌روشنی بچشم نمیخورد. درست است که‌بحران بطور موقت هند را تقویت کرده ولی درعوض آسیا و دست کم شبه قاره را به تزلزل درآورده است .

بمناسبت پنجاهمین سال تحقیقات ومطالعات استاد مینوی

دانشگاه از مینوی تجلیل کرد

مینوی : آنهاکه میگویند ملت‌ایران قدرشناس نیست کجا هستند ؟

دیروز دانشگاه تهران بپاس بزرگداشت استادمجتبی مینوی درتالار کتابخانه مرکزی‌مجلسی ترتیب داده بود .

این مجلس بمناسبت پنجاهمین سالگرد فعالیت‌ادبی‌استادتشکیل میشد . وبدین مناسبت «نامه مینوی » که مجموعه ۳۸ مقاله‌در باره ادب و فرهنك ایرانی است به مجتبی مینوی تقدیم شد .

در ابتدای این جلسه دکتر خانلری‌ضمن‌تکریم ازمقام‌معنوی استاد خاطراتی‌از همکاری‌دوران گذشته خویش را که همراه با استاد و صادق هدایت، مسعود فرزاد داشته است بیان کرد،

خانلری گفت زمان فراغت از دانشکده را درمحضر استادبوده است و این زمانی‌است که‌استاد مینوی روی کتاب ویس ورامین اسعدگرگانی کارمیکرده‌است.

خانلری افزود استاد مینوی علاوه بر تسلط بر علوم قدیم با روش تحقیق دنیای امروز و ادبیات‌وزبانهای غرب نیزآشنائی کامل دارد و برای من موجب افتخار است که از شاگردان و همکاران استاد مینوی بوده و هستم .

سپس‌آقای نهاوندی رئیس دانشگاه تهران گفت : دانشگاه تهران به برخورداری از محضر چنین دانشمندان و استادانی افتخار می کند و امیدوارم شایستگی خدمت در دستگاهی را داشته باشم که‌شخصیت‌هائی نظیر استاد مینوی در آن فعالیت دارند .

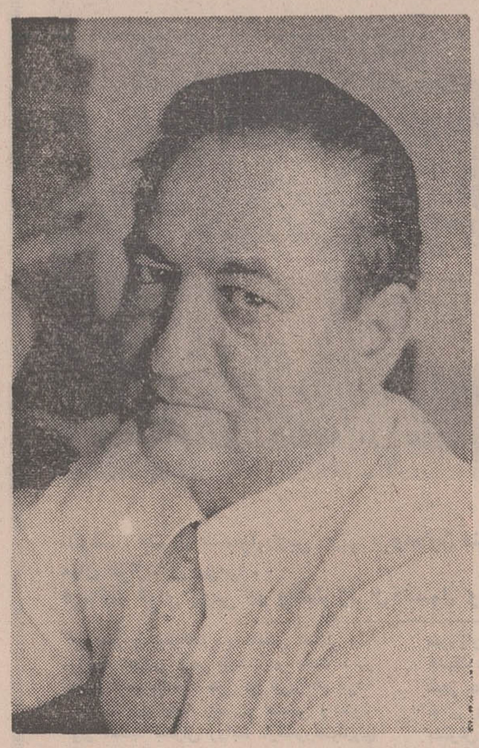
استاد مینوی

آنگاه دکتر نهاوندی پیام‌هیات امنا را به استاد مینوی ابلاغ نمود . دراین‌موقع‌دکتر نهاوندی کتاب «نامه مینوی » را باستاد اهدا کرد و گفت این کتاب که وسیله همکاران استاد در دانشگاه تهران تهیه شده است بهترین نشانه تجلیل و تکریم ایشان است .

استاد مینوی ضمن اظهارتشکر از مدعوین گفت : باید عرض کنم نهایت افتخار است که کار کوچك من این چنین بزرك‌جلوه کرده وکجا هستند آنهایی که میگویند ملت ایران قدرشناس نیست ،آنها باید به بینند که این ملت در حق خدمتگزارانش تاچه حدقدرشناس است .

دکتر محمد محمدی رئیس دانشکده‌الهیات ضمن تبریك از طرف‌کلیه کارکنان‌ودانشجویان دانشکده الهیات همکاری‌ایشان را با آن دانشکده مغتنم شمرده و سعادت و سلامت ایشان را آرزو کرد .

رادیو ـ تلویزیون

برنامه اول (کانال ۷)

برنامه اول تلویزیون ملی ایران (کانال۷)
۱۷ـ۰۰ اسلاید و موزیک
۱۷ـ۳۰ سلام شاهنشاهی و اعلام برنامه
۱۷ـ۳۴ تدریس زبان آلمانی
۱۸ـ۰۰ کودکان
برنامه‌کودکان روزیکشنبه اختصاص دارد به تئاتر مخصوص کودکان دراین برنامه قصه‌ای برای کودکان تعریف میشود و آنها بایدبعد از شنیدن قصه آنرابصورت‌نمایشنامه اجراء کنند . این‌برنامه ها میتواند دربرورش‌ذوق هنری کودکان موثر باشد
۱۸ـ۳۰ کیسی‌جونز
در کیسی‌جونز این هفته سارقین و جنایتکاران موجودی یکی از بانکهارا سرقت میکنند و با اهالی شهر بدزدوخورد مشغول می‌شوند و بهترین راه فرار را هم استفاده از قطارکیسی‌جونز تشخیص میدهند و با آمدن قطار و هجوم این گروه بقطار ماجراهائی پیش می‌آید که به نوبه خود جالب و تماشائی است .
آلن هیل و دان‌کلارک بازیگران فیلم قطار کیسی جونز هستند .
۱۹ـ۰۰ روزها و روزنامه‌ها
تلویزیون ملی ایران از تیرماه سال ۴۸ برنامه ثابتی را آغازکرد بنام « روزها و روزنامه‌ها » هدف اساسی این برنامه که ساعت ۱۹ روزهای یکشنبه از برنامه اول و شبکه سراسری بخش میشود بررسی جالبترین و منطقی‌ترین نوشته‌های مطبوعات داخلی‌وخارجی مسائل مختلف روزنامه ـ نگاری است . همچنین اقدامات مثبتی که درعالم روزنامه‌نگاری انجام‌گرفته است مورد بحث قرار میگیرد .

افسانه

عماد رام
سرپرست‌ارکستر عمادرام میباشد .

۱۹ـ۲۷ نقالی
۱۹ـ۵۰ فیلم اطاق ۲۲۲
۲۰ـ۳۰ مشروح اخبار همراه با فیلمهای خبری
۲۱ـ۳۰ موسیقی ایرانی
در برنامه موسیقی این ساعت تلویزیون ملی‌ایران برنامه‌اول هنرمندان‌اداره فعالیتهای هنری وزارت فرهنگ و هنر در این برنامه شرکت دارند . افسانه ترانه سرگردان‌را اجراء میکند .
تکنوازان عبارتند از : عمادرام ـ فلوت. آبتین‌ـ ضرب . سازنده آهنگو
۲۲ـ۱۵ فیلم پیگرد
فردا نیمروز
۱۲ـ۴۵ اسلاید و موزیک
۱۳ـ۰۰ سلام شاهنشاهی و اعلام برنامه
۱۳ـ۰۴ خلاصه اخبار
۱۳ـ۱۵ واریته
۱۳ـ۳۰ محله پیتون
۱۴ـ۰۰ شما و تلویزیون
۱۴ـ۳۰ موسیقی ایرانی
۱۴ـ۴۵ خلاصه اخبار

برنامه‌دوم (کانال‌های ۳ و ۹)

۱۹ـ۱۵ اسلاید و موزیک
۱۹ـ۳۰ سلام شاهنشاهی و اعلام برنامه
۱۹ـ۳۴ خلاصه اخبار
۱۹ـ۵۰ تنها در پاریس
۲۰ـ۰۰ شهر آفتاب
۲۰ـ۳۰ مشروح اخبار همراه‌با فیلمهای خبری
۲۱ـ۱۵ گنجینه هلندی
قسمت هفتم از مجموعه پی درپی گنجینه هلندی قاره جدید نام دارد . داستان این هفته در مونترال اتفاق می‌افتد و این بار سارقین بصندوق جواهرات آلپ دستبرد می‌زنند . درگیریها و ماجراهائی که اتفاق خواهد افتاد یکی از پر هیجان‌ترین قسمتهای این سریال تلویزیونی است.

دکتر مصطفوی

۲۱ـ۴۵ ایران زمین
برنامه این هفته ایران‌ـ زمین به سرگذشتهائی از تهران اختصاص داردکه درآن محمدتقی‌مصطفوی درباره تهران قدیم درآن زمان‌که شهرکوچکی بیش نبوده است صحبت‌میکند این بیانات با عکس و تصویری از ساختمانهای آن دوره تهران که‌هنوز بجا ی‌مانده است همراه است و همچنین در این برنامه پیرامون بقعه‌شیخ ناصرالدین یکی‌اززیارتگاه های معروف نیز صحبت خواهد شد.
۲۲ـ۱۵ فیلم مستند
۲۲ـ۳۵ فیلم جان‌چارکز
۲۳ـ۰۰ موسیقی ایرانی

تلویزیون آموزشی

۱۷ـ۱۰ ریاضی دورمراهنمائی
۱۷ـ۳۰ دستور زبان فارسی
۱۷ـ۵۰ طبیعی چهارم
۱۸ـ۱۵ زنگ تفریح
۱۸ـ۲۵ شیمی چهارم
۱۸ـ۵۵ فیزیک چهارم
۱۹ـ۲۰ هندسه قضائی پنجم
۱۹ـ۲۵ فیزیولوژی‌جانوری‌ششم
۲۰ـ۱۰ حساب استدلالی ششم

برنامه تلویزیون آمریکا

۱۴ـ۰۵ گریدد انگلیش
۱۴ـ۲۰ زمین‌شناسی ششم
۱۴ـ۴۵ بخوانیم بنویسیم
۱۵ـ۰۰ شیمی ششم
۱۵ـ۲۵ علوم تجربی دوره راهنمائی
۱۵ـ۴۵ گریدد انگلیش
۱۶ـ۰۰ مثلثات ششم
۱۶ـ۳۰ برنامه کودکان و نوجوانان

برنامه تلویزیون‌آمریکا

۱۷ـ۰۰ دشت سرسبز
۱۷ـ۳۰ می‌بری
۱۸ـ۰۰ اخبار
۱۸ـ۱۵ برنامه آگهی
۱۸ـ۲۰ دانیل‌بون
۱۹ـ۳۰ کارول برنت
۲۰ـ۱۰ اطاق ۲۲۲
۲۰ـ۳۵ برنامه دانشگاهی
۲۱ـ۰۰ چاپارل
۲۱ـ۵۵ برنامه آگهی
۲۲ـ۰۰ فیلم سینمائی

برنامه سوم صدای‌ایران

فرستنده (اف. ام)
۲۱ـ۰۰ ارکسترهای بزرگ جهان :
جت‌اتکینز

برنامه‌سوم‌صدای‌ایران

خوانساری

۲۱ـ۳۰ آهنگهای انتخابی
۲۲ـ۰۰ موسیقی ایرانی ـ
ارکستر برنامه سوم :
برنامه شماره(۱۳۶)
آوازخوانساری(شوشتری)
۲۲ـ۳۰ موسیقی کلاسیک :
شوستاکوویچ
ـ کوارتت ، شماره ۲
بتهوون
ـ تریو، اپوس۱ شماره۱
هایدن
ـ دیورتیمنتو برای‌ویلنسل و ارکستر
روزا
ـ تم و واریاسیون

جلوه‌های زیبائی

روزهای یکشنبه جلوه‌های زیبائی را از رادیو ایران می‌شنویم . این برنامه که درزمینه ادبیات بحث و گفتگو دارد امروز نیز یکی از داستانهای ادبیات پارسی کهن را بررسی میکند .
تهیه‌کننده‌برنامه مهدی‌قاسمی است واجراکنندگان آن‌پژوهش و قاسمی هستند .

برنامه آینده‌سینما

پولیدور

داستانی لطیف و شورانگیز از عشق و جوانی . . .
اثری کمیك و شادی آور از دو دختر جوان وزیبا که همه جا پسران آنها را تعقیب می کنند

کلودیاکاردیناله
کاترین اسپاك
درفیلم رنگی
دو دختر و اینهمه پسر

باشرکت
جان‌فیلیپ‌لا
روبرهوفمان
فینوکاستل‌نوو
انتونیو ساباتو

درمحافل هنری

تالار ۲۵ شهریور
نمایشنامه : «سنك و سرنا» نوشته بهزاد فراهانی خیابان بهشت ساعت ۸

کارگاه نمایش
حالت چطوره» مش‌رحیم» و «گلدونه خانوم» چهار راه یوسف آباد ساعت ۸ر۵

خانه نمایش
«تابستان » اثر « رومان گارتن »باشرکت هنرمندان گروه هنرملی‌میدان‌فردوسی خیابان پارس ساعت ۷ر۴۵

گالری سنك
نمایشگاهی از آثار مرتضی رازفر ـ خیابان پهلوی‌بالاتر ازدوراه یوسف آباد

تالار فندریز
نمایشگاه آثارنقاشی«مینا وثوقی نوری » ـ خیابان شاهرضا خیابان دانشگاه .

گالری نگار
«گویا و خاموش »آثار نقاشی «گیتی فاوران نوین» ـ خیابان تریا

خانه آفتاب
نمایشگاهی از آثار نقاشی محمد پولادی ـ خیابان روزولت روبروی دانشسرای عالی .

گالری سیحون
نمایشگاه آثار هنری ابراهیم فرجی ـ خیابان شاه شماره ۲۲۶

انجمن فرهنگی ایران و فرانسه
نمایشگاهی از آثارهنری محمد علی کمال هدایت ساعت ٤ تا ۷ بعدازظهر

هنرمندان خسته‌اند
روز شنبه آینده نمایشنامه «هنرمندان خسته‌اند» به کارگردانی عسگر قدس و شرکت دانشجویان دانشگاه در تالار دانشکده هنر های زیبای دانشگاه تهران‌بنمایش گذاشته می‌شود .

انجمن ایران‌وآمریکا
فستیوال‌بیمه‌ای ا نفردهیچکاك کارگردان معروف سینما را باسه فیلم«پله‌پنجم»،«محاکمه پارادین» و «باغ شادی »آغاز می‌کند .
پله پنجم را روز ششم و هفتم ،محاکمه پارادین و باغ شادی را روز های هفتم و هشتم دیماه نشان خواهد داد .
بلیط این فیلمها برای دیگران ۴۰ریال‌وبرای‌اعضای انجمن ودانشجویان وهمچنین اعضای آرشیو فیلم ۳۰ ریال است .

کاخ مرکزی جوانان
دوشنبه بیست‌ونهم آذریك فیلم هنری نمایش داده می ـ شود که هنر نقاشی‌رابررسی می کند ، وبا حضور آقایان دکترضیاءالدین‌سجادی،دکتر بهزادی ، و دکتر حاکمی مسابقه بزرك سخنوری انجام میشود .

حفاریهای هفت تپه

اخیرا تلویزیون ملی ایران از حفاریهائی که در هفت‌تپه شده است فیلمی تهیه کرده است که بزودی نمایش داده خواهد شد. این فیلم را گروه ایران زمین به کارگردانی ایرج حائری تهیه کرده است .

کنسرت

ارکستر مجلسی تلویزیون ملی ایران روز هفتم دیماه کنسرتی در تالار فردوسی دانشکده ادبیات اجرا خواهد کرد. این ارکستر را توماس کریستیان داوید رهبری میکند.
ضمنا این ارکستر در نظر دارد در دیماه کنسرتهائی در اصفهان ـ آبادان واهواز اجرا کند واز هم‌اکنون مقدمات نامش را بخاطر بسپارید ، والری‌لئون‌بیش ازبیست‌وپنج سال از سن مبارکشان نمیگذرد !

از چهارشنبه فقط درسینما

رادیوسیتی

دومین‌برنامه اختصاصی‌وانحصاری

سامی دیویس وپیترلافورد که در فیلم کمدی «نمك و فلفل» با شرینکاریهای خود غوغا بپاکردند «یکباردیگر در همان نقش وارد معرکه شده‌اند تانه یکبار، نه‌دوبار بلکه چندین بار دیگر شما را خندانده وبهیجان آورند.

سامی دیویس ـ پیتر لافورد
در فیلمی بکارگردانی
جری لوئیس

یکبار دیگر

"ONE MORE TIME"
رنگی

باشرکت • استراندرسون ـ مکی رایت ـ لسلی سندز
محصول کمپانی یونایتد آرتیست

وقهرمان سیاه وسفید مادراین‌فیلم بادراکولا ـ فرانکشتین و مرد گرك‌نما هم روبرو میشوند و خودتان حدس بزنید که از برخورد سیاه نمکی و سفید فلفلی با این موجودات وحشت‌انگیز چه صحنه‌های کمیك و خنده‌آوری بوجود میآید !

از فرداصبح درسینماهای

تاج ـ سهیلا

داستانی عجیب و حیرت انگیز از غرب‌امریکا . . .جائیکه گلوله های داغ در انتظار هر بیگانه ماجراجوست

جان‌گارفیلد درفیلم

ستاره مرگ

رنگی • ایستمن‌کالر
باشرکت • شون‌تاد • الیزامونته • جرس ویلسون • کارول براون

فیبر رویال ایران

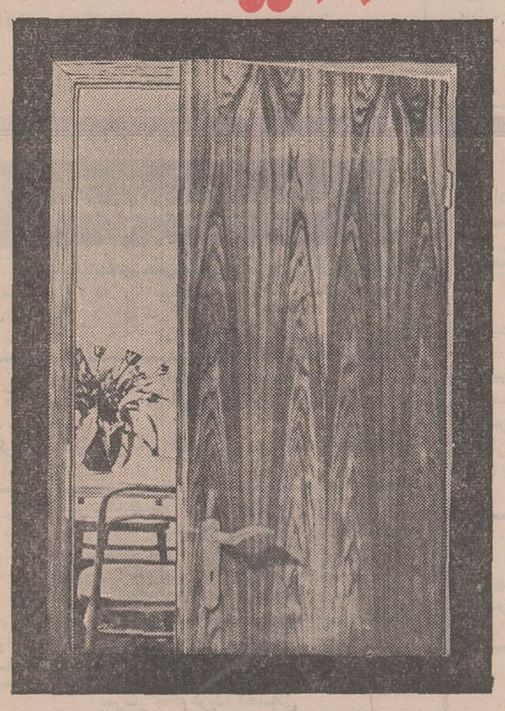

درب های ساخته شده از فیبر رویال ایران با وجود ظرافت بسیار، دارای استحکام وقدرت بی نظیر بوده وبهترین مقاومت را در برابر تغییرات درجه حرارت هوا (برودت وگرما) دارا میباشد

فیبر رویال ایران با مناسبترین ابعاد برای ساخت انواع درب های ساختمان

نشانی : شرکت سهامی تولید فیبر ایران خیابان فردوسی ـ کوچه بژنیك ـ ساختمان معود تلفن ۳۰۳۴۲۲ ـ ۳۱۳۲۹۳

۵۰۰۰۴۱

چهل سال قبل در همین روز

دولت انگلیس قبول کرد اختلافات بشورای مجمع ملل ارجاع شود

توضیح آنتونی ادن در مجلس

لندن ـ در مقابل سئوالی که درمجلس مبعوثان از آنتونی ادن معاون وزارت خارجه انگلیس بعمل آمد مشارالیه گفت که این امتیاز بمدت ۶۰ سال واز ماه مه ۱۹۰۱ اعطاء گردیده وامتیازنامه شامل ماده‌ای نمیباشد که اکنون الغاء آنرا یکی برای دیگری ازدو طرف ممکن سازد. یگانه اختیاری که برای الغاء امتیاز پیش‌بینی گردیده عبارت از این است که

آنتونی ایدن

هرگاه در مدت دو سال بعد از اعطای امتیاز صاحب امتیاز به تشکیل اولین شرکت برای عمل امتیازنامه موفق‌نشود امتیازنامه ملغی وازدرجه‌اعتبار ساقط خواهد شد . این ماده هیچوقت باعمل تطبیق نشده زیرا اولین شرکت‌استحصال نفت در ضمن مدت معینه تشکیل گردید. در امتیازنامه قید شده که صدی ۱۶ از عواید خالص هر شرکتی که جهت عمل بموادامتیازنامه تشکیل گرددبایستی بدولت ایران تادیه گردد مجموع مبلغی که تا ۳۱ دسامبر۱۹۳۱ بدولت ایران پرداخته شده بالغ بر یازده میلیون و دویست و شصتو پنج هزار لیره است. ادن سپس گفته است دارائی دولت بریتانیا در شرکت نفت عبارت‌از۱۷میلیون ونیم سهام یک لیره‌ای است و یک هزار سهم یک لیره‌ای سهام مرجح و ۹۹هزار سهامی است که صدی پنج نفع میدهد و مجموع مبلغی که تاکنون دولت‌بریتانیا بابت حق‌السهم و منافع از شرکت نفت دریافت داشته عبارت از ۹ میلیون و ۹۹۸ هزار لیره است .

ادن به تصمیم دولت بریتانیا اشاره کرد .

لندن ـ در جلسه دیگر مجلس‌مبعوثان آنتونی ادن بشرح مندرج دریادداشت دولت ایران مبنی بر عدم صلاحیت‌دیوان لاهه و مراجعه موضوع مناقشه دولتین بشورای مجمع ملل اشاره کرد و گفت دولت بریتانیا تصمیم گرفته است تقاضای خود را مبنی بر مراجعه امر بدیوان داوری لاهه تعقیب ننماید و در عوض بموجب ماده ۱۵ اساسنامه مجمع ملل موضوع را بشورای مجمع اتفاق مل احاله دهد بهمین نظر تلگرافی هم به منشی مجمع مل مخابره شده وقضیه بشورای مجمع مراجعه گردیدو برحسب اطلاع واصله ازژنو موضوع در پروگرام اجلاس فعلی شورای مجمع مال ثبت شده و در هفته آینده مطرح خواهد گشت .

هشت نفر محصلین اعزامی باروپا

دکتر آذر

هشت نفر از محصلین اعزامی که بمناسبت خدمت نظام وظیف حرکتشان به تاخیر افتاده بود در تاریخ ۱۵ آذر خدمت آنها خاتمه یافت و بطوری که اطلاع یافته‌ایم‌وسایل حرکت آنها به اروپ فراهم گردیده و یک ساعت بعد از ظهرروز شنبه (پس‌فردا) به معیت آقای دکتر مهدی آذر حرکت خواهند کرد .

محصلین مذکور عبارتند از آقایان، بیانی ، رفعتی، منجمی، جناب، ریاضی کرمانی ،سینا، وزیری ،آقای تربتی هم که‌بنابود در جزو عده فوق حرکت‌کند فسخ عزیمت نموده است .

مراقبت از راه روادوز

ماموربن راهسازی در تمام طول خط راه روادوز که اخیرا برای حمل ونقل مال‌التجاره افتتاح گردیده است مراقبت میکنند که در موقع زمستان هیچوقت مسدود نشود . افتتاح راه روادوز در تمام ایالت آذربایجان موجب خوشوقتی تجار شده چون اکنون تجار می‌توانند مال‌التجاره های خود را از این راه که اقصر طرق به‌بنادر مهم اروپا میباشد حمل نمایند .

خاتمه انتخابات تهران

در نتیجه استخراج و قرائت ۶۲۱۴۸ ورقه‌ای آقایان ذیل حائز اکثریت در انتخابات طهران و حومه گردیدند :

دادگر ، حاج محتشم‌السلطنه ، حکیم‌الدوله ، طهرانچی ، دادور ، طهرانی ، نیکپور ، لاریجانی ، علی وکیلی، کاشف ، حاج‌امین‌الضرب ، حاج محمدتقی بنکدار ، بعد از دوازده نفر نمایندگان طهران آقایان ذیل نیز بترتیب دارای رای‌بودند . میرسیدعلی بهبهانی، فقیه‌التجار ، محلوجی ، تویسرکانی ، شریف‌العلماء ، خراسانی ، مستعان ـ السلطان ، لقانطه ،بلور فروش ،محامد ـ السلطان ، سیدالمحققین دیبا ،اسدالله خان جاوید ، سید اسمعیل عنایت ،میرزا احمد خان وزیری ، حاج محمد حسین رزاز ، حاج نایب قناد .

قطع اشجار برای توسعه خیابان شاه

بلدیه طهران اشجار وسط خیابان‌شاه (خیابان نادری) سمتی که‌خیابان مذکور منتسع شده تا مکانی که دیوار عقب‌رفته بطور مزایده بفروش میرساند طالبین پیشنهاد خود را تا صبح پنجشنبه ۲۴ به سرویس وصول عواید بلدی ارسال دارند و باید اولا کلیه اشجار را سربا که مخارج قطع و حمل و غیره بعهده خریدار باشد قیمت بگذارند ثانیا خرواری هم پیشنهاد بدهند و قیمت تنه وریشه و سرشاخه راجداگانه معلوم نمایند ثالثا مبلغ‌یکصد تومان بعنوان امانت بصندوق عایدات بسپارند که اگر پیشنهاد خریدار قبول شد بابت قیمت هیزم محسوب شود و چنانچه بعد از معامله نخواست‌خریداری کند بنفع بادیه ضبط گردد.

البته هر پیشنهادی که ردشد صد تومان بپیشنهاد دهنده مستردخواهدشد ـ بلدیه طهران .

محصولات خالصجات خوارو ورامین

آقای محمدعلی وارسته رئیس اداره کل مالیات ایالت طهران اعلان میکند : جوزقه ووشو حبوبات هذه‌السنه و سنه ماضیه ۱۳۱۰ خالصجات‌خوار وورامین‌که مقدار و نوع آن در اعلان جداگانه درج شده بطورمزایده بفروش میرسدداوطلبان بارعایت تمام شرایط و مقرراتی که در اعلان و در معابرطهران و در باوکات خواروورامین منتشروالصاق‌شده پیشنهاد خود را باداره مالیه طهران یا مالیه خواروورامین تسلیم نمایند .

علاوه بر قشنگی

دل راهم می‌برد ـ کراواتهای شیک مغازه امتعه وطن و هر کس هم ببیند متحیر میشود که این کراواتها فرنگی است یا ایرانی . فروش مغازه امتعه‌وطن خیابان سپه ، تقی توسل .

دخترك نادان و جوان بی‌عاطفه

ابرت باشکوه در سالون سینما مدائن بقلم ی . قادوش در چهار پرده‌بانضمام یک پرده رقص توسط خانم ط میر ـ شریفجرد ـ قیمت بلیطاز دوالی پانزده ریال .

(نقل از اطلاعات ۲۸ آذرماه ۱۳۱۱)

احمد احرار

زنان در ایران

ـ ۲۵ ـ

«آرلف» جنرال قنسول‌روس درتبریز ومعاون قنسولگری «بافرنچ سفید»در میان قزاق‌های روس .

فرمانده قوای روس در وسط ژنرال‌قنسول وویس قنسول نشسته‌است

این سوابق تمایلات دوستانه‌یی نسبت به روسها دروی برمی‌انگیخت و تحت تاثیر همین احساسات ، حتی در تبریز هم بارها کوشیده بود میانه روس و عثمانی رابگیرد واز تشدید بحران روابط دوکشورجلوگیری کند. گوآنکه احساسات شخصی خود را پنهان میداشت ولی بزحمت میتوانست چنان خبرهایی را که از روش خشونت آمیز و نامعقول روسها گواهی میداد قبول کند . در هر صورت ناگزیر بود شخصا تحقیقاتی صورت بدهد . غذای خود را نیمه تمام گذاشته برخاست و گفت :

ـ برویم !

وقتی از قهوه‌خانه بیرون آمدند و اسبها را سوار شدند «غفور بیک» متوجه گشت که ژنرال قنسول بطرف تبریز میتازد . با تعجب پرسید :

ـ افندی ! آیا واقعا میخواهید به تبریز بروید ؟

«عاطف بیک» خندید :

ـ معلوم است ... پس خیال کردی به استانبول خواهیم رفت ؟!

ـ اما .... چه بگویم ؟ ... شاید حرف های مرا باور نکرده‌اید و می‌پندارید که اغراق میگویم !

ـ نه .. همه چیز را قبول دارم . ولی من نباید تنها بفکر خودم باشم من مسئول جان و مال همگی اتباع عثمانی هستم . باید بفکرآنها هم باشم . با اینحال خیالت‌راحت باشد ، من همه جور احتیاط خواهم کرد و سعی میکنم مفت و مسلم بدام کسی نیفتم! سه ساعت از ظهر گذشته ، عاطفبیک و همراهان به تبریز رسیدند . «عاطفبیک» بخاطر آنکه مبادا ورود آنها به شهر جلب توجه کند، در یکفرسخی شهر ازهمراهانش جدا شد و دستور داد آنها آهسته‌ترحرکت کنند ساعتی بعداز او وارد تبریز شوند . هنگام ورود به شهر ، با مشاهده دو تن از سربازان مسلح روسی که در مقابل‌دروازه کشیک میدادند «عاطف بیک» مطمئن شد در شهر حوادثی روی داده و احتمالا فرمانده قوای روس دست به یک کودتا زده است . بنظرش رسید قبل از هر کار ، بهتر است همکار آلمانی خود «ویلهلم لیتن» را ملاقات کند و حقیقت اوضاع را از زبان اوبشنود. با این نیت یکسره بطرف کنسولگری آلمان رفت . «لیتن» کنسول‌آلمان درحالیکه شدیدا مضطرب بنظر میرسید «عاطف بیک» را به اتاق کار خود دعوت کرد . در اتاق را از داخل بست و پرسید :

ـ شما از کجا می‌آیید، افندی ؟

«عاطف بیک» شانه‌هایش رابالا انداخت:

ـ همین حوالی .... من یکی دو روز میهمان دوستی‌بودم‌که در اطراف«میاندوآب» ملک و آبی دارد . در مراجعت چیزهایی شنیدم که البته باور نکرده‌ام ...

«لیتن» گفت :

ـ لطفا باور کنید ... و از بخت خودتان ممنون‌باشید که درشهرنبوده‌اید والاهم‌اکنون یک مسافرت مجانی به سیبری در پیش داشتید !

ساعتی پیش از آن ، وقتی چنان سخنی از دهان«غفوربیک» خارج میشد، عاطفبیک آنرا یک تصور پوچ و عوامانه می‌انگاشت. اما اینک کنسول آلمان بود که همان سخن را تکرار میکرد . با تعجب گفت :

ـ چیزی نمانده است نسبت به‌گوشهای خودم سلب اعتماد کنم .... این چه حرفی است میزنید ؟ من آدم گمنام و عوامی‌نیستم که در کنار خیابان دستبند دستم بزنند و مثل بردیی به کشتی انداخته در گوشه دیگری از دنیا پیاده‌ام کنند و به بیگاری بکشند .... من یک دیپلماتم . از مصونیت سیاسی برخوردارم . بعلاوه دولت متبوع من بیطرف است . خودم نیز با بسیاری از رجال و معاریف روسیه دوستی دارم ...

آگهی استخدام

سازمان بیمه های اجتماعی برای خدمت در اصفهان بیکنفر مددکار اجتماعی نیازمند است . داوطلبان میتوانند بمنظور آگاهی از شرایط استخدام باداره امور استخدامی سازمان بیمه های اجتماعی واقع در طبقه چهارم در خیابان آیزنهاور مراجعه فرمایند .

سازمان بیمه های اجتماعی
۱ـ۲ آ ـ ۶۶۷۲۲

استخدام مهندس سیستم کامپیوتر

سازمان برنامه به منظور تکمیل کادر پرسنلی خود سه نفر مهندس سیستم و متخصص کامپیوتر که دارای شرایط زیر باشند طبق مقررات آئین‌نامه استخدام پیمانی از طریق مصاحبه انتخاب و از محل طرح شماره ۱۶۲۰۴ استخدام می نماید

۱ـ دارابودن فوق لیسانس در رشته مهندسی سیستم یا کامپیوتر
۲ـ انجام خدمت وظیفه یا معافیت دائم
۳ـ حداکثر سن ۳۵ سال
۴ـ حائز بودن‌سایر شرایط استخدامی و توانائی انجام‌خدمت طبق گواهی پزشك سازمان برنامه

داوطلبان واجد شرایط میتوانند با در دست داشتن فتوکپی مدارك تحصیلی و خدمت وظیفه تاتاریخ ۵۰ر۱۰ر۶ بسازمان برنامه ساختمان شماره ۳ اطاق ۹۶۵ مراجعه و تقاضا نامه‌لازم راتکمیل نمایند

سازمان برنامه
۱ـ۳ آ ـ ۶۶۰۲۰

«آگهی استخدام»

هواپیمائی‌کل کشور یکنفر مهندس راه‌و ساختمان و دو نفر آرشیتکت رابا شرایط ذیل از محل طرحهای عمرانی غیر مستمر برنامه چهارم بطور قراردادی فعلا برای یکسال استخدام مینماید. داوطلبان واجد شرایط میتوانند جهت ثبت نام با دردست داشتن فتوکپی مدارك تحصیلی و یك‌قطعه عکس‌حداکثر تاآخر وقت‌اداری روز پنجشنبه ۵۰ر۱۰ر۲ بهاداره کارگزینی هواپیمائی کل کشوری واقع در خیابان شاهرضا مقابل دانشگاه خیابان دانشگاه مراجعه نمایند .

شرایط استخدام

الف ـ مهندس راه ـ داشتن درجه مهندسی در رشته راه و ساختمان از یکی از دانشگاهها .

ب ـ آرشیتکت ـ داشتن درجه مهندسی فارغ‌التحصیل دررشته معماری از یکی ازدانشگاهها .

۲ـ داشتن برگ پایان‌خدمت و یا معافیت دائم‌ازخدمت‌زیرپرچم

۳ـ داشتن حداکثر چهل سال تمام .

۴ـ دارابودن سلامت وتندرستی وعدم بموجب گواهی بهداریکل راهها

از متقاضیان واجد شرایط که تامهلت مقرر ثبت نام نموده باشند برای مصاحبه بموجب دعوت نامه کتبی دعوت بعمل‌خواهد آمد.

هواپیمائی کل کشوری
۱ـ۲ آ ـ ۶۶۰۱۲

آگهی استخدام

سازمان بیمه های اجتماعی برای خدمت در بیمارستان ۲۴ اسفند کرمان بیکنفر پزشك متخصص بیهوشی با حقوق مکفی نیازمند است داوطلبان میتوانند بمنظور آگاهی‌از شرایط‌استخدام باداره امور استخدامی سازمان بیمه های اجتماعی واقع در خیابان آیزنهاور در طبقه چهارم مراجعه فرمایند .

سازمان بیمه های اجتماعی
۱ـ۲ آ ـ ۶۶۷۲۶

آگهی استخدام

طرح مالچهای نفتی وابسته به وزارت منابع طبیعی بمتعدادی راننده درجه یک که بتوانند خودروهای سنگین را هدایت نموده ضمنا در خارج از تهران هم انجام وظیفه نمایند در مقابل حقوق ومزایای کافی نیاز فوری دارد .

داوطلبان میتوانند هر روز از ساعت ۹ صبح الی ۲ بعداز ظهر به نشانی زیر مراجعه فرمایند .

چهارراه قصر ـ ساختمان دکتر اصانلو طبقه دوم طرح مالچهای نفتی . م الف ۱۲۰۹۱

مجری طرح مالچهای نفتی ع .منصورموید
۱ـ۳ آ ـ ۶۶۴۸۲

انجمن دوستداران کودکان و بانوان

نام‌نویسی دوره جدید کلاسهای:

خیاطی ـ آشپزی ـ ماشین نویسی ـ آرایش و زیبائی ـ زبان انگلیسی ـ فارسی

برای نام نویسی صبح و عصر به دبیرخانه انجمن دوشیزگان و بانوان (خیابان بهار شمالی شماره ۲۵۶ ـ تلفن ۸۲۴۸۳۱) مراجعه فرمائید

تسلیت

جناب آقای دکتر سهراب عناری و بانو
مصیبت وارده را بشما و خانواده محترم صمیمانه تسلیت میگوئیم .
آ ـ ۲۷۱۳۹ خسرو اشرفی وبانو

خانم ثریا بادامچی و خانواده
کارکنان مدرسه راهنمائی ایزدمهر، مصیبت وارده را تسلیت میگویند .
از طرف کارکنان مدرسه راهنمائی ایزدمهر ناحیه۷ـ نعمتیان
آ ـ ۶۶۹۵۰

سرکار سرهنگ حسام‌الدین وآقای عصام‌الدین بیان
منهم در غم بزرگ درگذشت پدر عزیزتان شریک بوده واز اینکه بعلت‌بعدمسافت نتوانستم حضورا مراتب‌همدردی خود را به آن سروران گرامی و خانواده محترم ابراز دارم معذرت خواسته بقاء عمر وسلامتی عموم بازماندگان آن مرحوم مخصوصا آقایان روحی. فصیحی. جهانگیری‌وخانواده های وابسته را از درگاه ایزد متعال خواستارم .
آ ـ ۶۶۵۴۶ هادی نوری موسوی

سرکار خانم فریده احسانی
همکارانتان در اندوه شما شریک هستند.
آ ـ ۲۷۱۴۱ دبستان بهرام دختران

جناب آقای مهندس همایون بهروز
کارکنان شرکت هایوی کارگاه دزفول بانهایت تاثر مصیبت وارده را بجنابعالی و تمام فامیل صمیمانه تسلیت می‌گویند.
آ ـ ۶۶۵۴۸

جناب آقای یژن فرهنگ‌آزاد
با یکدنیا تاسف موت مرحوم پدر بزرگوارتان را بدینوسیله تسلیت عرض و سلامت و بقاء آن خاندان محترم را از درگاه احدیت خواستاریم
حسین‌حسین‌زاده.واروژگاوستیان.عباس‌غدیری.وارطان‌خاچاطوریان. وارطان مارغوسیان. نعمت محرابیان. احد رسولی عباس شفیعها. مهدی داود زاده . شکراله قره‌داش. حسن سجادی . رحمت‌اله صفائی .
آ ـ ۲۷۱۴۷

درگذشت آقای غلامحسین عاقل را بجناب آقای دکتر محمود دادگر مدیریت کل محترم سپاه بهداشت و جناب‌آقای احمد دادگر برادر ارجمندم و خانواده عاقل صمیمانه تسلیت عرض مینمایم .
آ ـ ۶۶۵۵۴ یزد ـ دکتر رونق

آقای مهندس محسن هنربین
کارمندان و کارگران شرکت مهندسی جنرال درگذشت تاثرانگیز برادر گرامیتان علی هنربین را تسلیت عرض نموده سلامتی و شکیبائی شما وخانواده گرامیتان را از خداوندمتعال خواستارند
آ ـ ۲۷۱۵۷

دوست گرامی جناب آقای دکتر فتحعلی رکنی
جمع‌یاران‌با اندوهی فراوان درگذشت برادر گرامیتان را تسلیت میگویند و خودرا در غم شما شریک میدانند.
هوشنگ امیری ـ حسن‌برمک ـ مصطفی تجدد ـ محسن چوبک ـ جمال حداد ـ محمدحسین خردمند ـ محسن رجبیانی ـ منوچهر رزمجو ـ ابوالحسن رضی ـ ناصر روشن‌ضمیر ـ هوشنگ شریفها ـ عزیز محمد صلاحی ـ سعید غیاثی ـ علی گرگانی ـ محمد مستوفی‌الممالک ـ ناصر نخعی رضا نیامی .
آ ـ ۲۷۱۲۱

اسناد محترم جناب آقای حاج عبدالخالق الیاسی
درگذشت برادر عزیز شما موجب اندوه فراوان گردید ضمن عرض تسلیت به آنجناب بقای وجود سرکار و فامیل محترم را از خداوند متعال خواهانیم.
هیئت مکتب‌الحسینی دزاشیب

جناب آقای امیرحسین تیمورتاش
رئیس دفتر والاحضرت شاهپور عبدالرضا پهلوی
مصیبت وارده‌رابه جنابعالی وخانواده وابسته انمرحومه از صمیم قلب تسلیت عرض نموده بقای عمر بازماندگان را از خداوند متعال مسئلت داریم.
شاهی ـ حاج محمود اخوان ـ فیض‌الله اخوان
آ ـ ۶۵۹۳۶

آقای غلامحسین و علی‌محمد صفری
درگذشت تاثرانگیز دائی و عموی عزیزتان موجب تالم و تاسف گردید و خودرا در اندوهتان شریک میدانیم.
حوزه مالیاتی خمین ـ عبدالحسین مقدم ـ غیاثی ـ هاشمی
آ ـ ۶۶۵۳۴

با کمال تاسف و تاثر فوت خانم ربابه غفاری را به سرکار خانم گل‌قامت تسلیت عرض نموده بقای عمر ایشان را از خدای متعال خواستاریم
خانواده های : کاشانی،منصوری ، کریمی ، خواجوی، طاهریان ، قاسمی ، مرتضوی ،انصاری .
آ ـ ۲۷۱۶۷

آقایان باریس میرزاف ونیکلامیرزایانس
مصیبت وارده را تسلیت میگوئیم
آ ـ ۶۶۵۵۶ کارکنان بانک بازرگانی ایران‌شعبه‌نکا

با قلبی مجروح و مملو از حزن و اندوه درگذشت ناگهانی جوان ناکام شادروان دوشیزه نسرین اروند را به عموم بازماندگان بویژه به والدین محترمش تسلیت میگوئیم .
دانشجویان سال سوم پزشکی تهران
آ ـ ۲۷۱۷۳

جناب آقای مهدی همایونی
در سوگ مادر گرامی‌تان دوستان و همکاران نیز شریکند.
کسمائی ـ فخیمزاده ـ سایلی ـ وحیدی ـ خسروی ـ فروزی ـ سدادی ـ یزدیان ـ کوهبر ـ مروی ـ نقیبی ـ خوشقیافه ـ بلبل .
آ ـ ۲۷۱۶۹

مصیبت وارده را بخانواده‌های محترم پیروزفر و صرافزاده تسلیت میگوئیم.
هیئت مدیره و کارمندان‌گروه صنعتی‌مینو
آ ـ ۶۶۸۷۲

سرکار خانم دکتر میترا کمالی
باکمال تاسف مصیبت وارده را به شما و خانواده‌محترمتان تسلیت میگوئیم.
دزفول : دکتر ژاله خورشا ـ دکتر ابوالقاسم داعی
آ ـ ۶۶۵۶۴

جناب آقای حشمت‌اله نوربخش
همکاران اداری شما از موت ناگهانی پدر بزرگوارتان‌بینهایت متاثر شدند . صبر و شکیبائی آنجناب و خانواده محترمتان را خواستاریم .
فرحناک . یزدی . محمدی . ابراهیمی . امینی . افتخاری. بهنام . کباری . اقوامی . عشقی . اربابزاده . عطائی . میرحیدری. صدیقی . حمزلو . رضائی و خوئی .
آ ـ ۲۷۱۸۷

سرکار سرهنگ محمد جواد شریف ریاضی
پرسنل بادگان شماره ۲ فرماندهی اردنانس مصیبت وارده را تسلیت عرض مینماید .
سروان خالقی
آ ـ ۲۷۱۹۱

درگذشت بزرگ خاندان سنائی را به همه بازماندگان آن مرحوم تسلیت میگوئیم.
محسن شاهمیرانی وبانو
آ ـ ۲۷۱۸۵

سرور معظم مهندس همایون بهروز
درگذشت بزرگ‌مرد نامور پدر گرامیتان را صمیمانه تسلیت عرض مینماید.
اهواز . سیروس خسروپانی
آ ـ ۲۷۲۰۳

طراح جدول : ف ـ جلوه

جدول کلمات متقاطع

شماره ۵۲۱۲

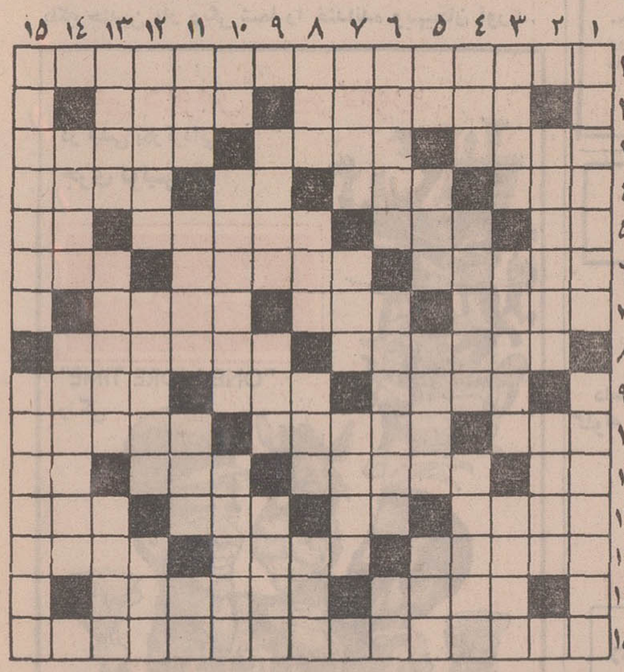

افقی :
۱ ـ نویسنده بزرگ آلمانی که با بتهوون نیز برخورد جالبی داشت ـ ۲ـ کریستف کلمب کشف کرد و به نام دیگری ثبت‌شد ـ این سد عظیم نیز در آن دیار است ۳ـ رو به خانه خدا ایستادن ـ نه گرم و نه سرد ـ از شهر های کرمان ٤ـ تعجب خیلی کشدار ـ چه توان کرد که به نادان زمام مراد دهد ـ حرف‌تصدیق ـ محاسن فراوان برچهره دارد ۵ـ بالای ۳۷ درجه ـ در دریا دشمن کشتی است ـ رنگی از خانواده قرمز ـ فاصله رامیرساند ٦ـ شهری در سویس ـ ازمرکب میگیرند ـ قطار ۷ـ دختر ها ـ عددمجهول ـ نخود و لوبیا وعدس

۸ـ رودخانه‌ای که بیش‌از آب سروصدا و گرفتاری داشت ـ رودخانه‌ای در سیبری ۹ ـ اگر آخرش درست بودپاپوش میشد ـ ازمحصولات ذوب‌آهن ـ آبرویش رفته است ۱۰ـ کلبه ترکمنی ـ ازواحد های‌مملکتی ـ کشوری در آسیای جنوب‌شرقی ۱۱ـ حرف نفی ـ چشمك فروش شب ـ رودخانه‌ای در اروپا ـ صاحب یال و کوپال ۱۲ ـ پنجره شاه نشین تالار ـ آش ـ آسمان ـ ریش‌آن پرپشت‌تر میروید ۱۳ ـاز سبزیهای پرخاصیت ـ نظافتچی کوی و برزن ـ میگویند خسته‌اند ۱٤ـ ستاره کمیاب ـ همیشکی نیست گاهگاهی بروز میکند ۱۵ـ سیاستمدار و آهنگسازوپیانیست معروف لهستانی در اواخر قرن ۱۹ و اوایل قرن‌بیستم .

عمودی : ۱ـ دندان مروارید چنین پوششی نیز میخواهد ـ از بیماریهای موذی و مزاحم ۲ـ گیاهی که هم بعنوان‌سبزی خوردن بکار میرود و هم بعنوان دوا ـ از انواع اتومبیل ۳ـ دور ماه پدید می آید ـ غرض خلاصه هویت است ـ از گلها ٤ـ به معنی دوات نیز آمده است ـ آنچه از مرده‌ای بجا مانده ـ می گویند بالاتر ازآن رنگی نیست ، اماهست ! ۵ـ جنس قوی ـ باغ معروفی دارد ـ پایان‌بقا ـ از سازمانهای نیرومند و اسرارآمیز عصر حاضر ٦ـ ساز است ـ نسبت داشتن ـ بیماری وارونه ۷ـ حاجی درخت پناه ـ رودی در اروپا ـ مهتابی ۸ـ فانوس دریائی ـ برآتش نهند و مشك بسایند ـ برای پنهان کردن‌منارمناسب‌است ـ کاتولیك‌تر از همه ۹ـ از صنایع نصف‌جهان ـ قالب‌روان ـ آب گاز آلود ۱۰ـ عددی‌است ـ پیشرو کاروان ـ از افرادبی‌مقدار خانواده گلابی ۱۱ـ از ابزار شنیدن ـ ستون‌صورت ـ آشکار ـ اگر باشد ۱۲ـ قدر گوهرمی شناسد ـ صحت شیرینی‌نیست اتفاقا علت اوقات تلخی است ـ از کشور های آمریکائی ۱۳ـ نغمه پرداز بزرك ایتالیائی در زمینه اپرا ـ تولید نسل کردن ـ از کارخانه های معروف‌دوربین ۱٤ـ خانه گردن دراز ـ نوعی شیرینی ۱۵ـ ازواجبات شب یلدا ـ فرمانروای ایل .

حل‌جدول شماره ۵۲۱۱

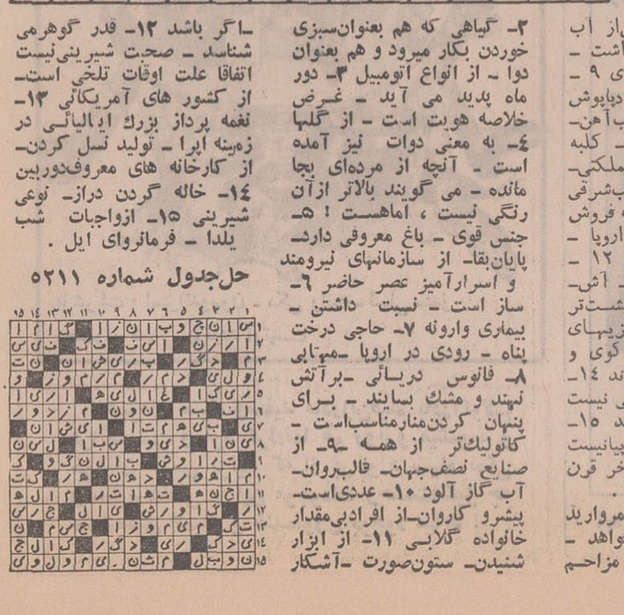

گزارش ازیك سفر

۶۰ زن

خانم های امریکائی مقیم تهران‌باشیفنگی به تماشای تمدن سه هزارساله ایران آمده بودند .

امریکایی در گورستان تاریخ

۶۰ زن امریکائی مقیم تهران اظهار علاقه کرده‌اند که از تپه مارلیك «گورستان باستانی»که بمناسبت‌حفاری های سال های اخیر یکبار دیگر نامش بر سر زبان ها افتاده است ، دیدن کنند . گروه باستان شناسی‌دانشگاه تهران مقدمات این گردش علمی را فراهم کرده است واینك ، میرویم تا باتفاق ۶۰ زن امریکائی که با نوعی ناباوری‌میتوانند مطالبی‌درباره هفت هزار سال تمدن ایران را بشنوند ، سفر خاطره‌انگیزی را آغاز کنیم .

ساعت ۷ صبح همسفر هادر کنار در ورودی دانشگاه تهران جمع شده‌اند و تنهاجای دونفر خالی است : راننده ایرانی اتوبوس امریکائیهاوزن‌سی‌ویك ساله‌ای که هموطن است و برحسب وظیفه‌ای که در کار راهنمائی دارد باید ساعت ۶در میعادگاه حاضر میشده است !

کاروان عبارت است از یك دستگاه مینی‌بوس به آرم «گروه باستانشناسی دانشگاه تهران» و یك دستگاه اتوبوس آخرین سیستم که امریکائی‌ها را در خود جای داده است .

راننده مینی‌بوس استادیار گروه باستان شناسی دانشگاه تهران است و هر وقت خسته میشود ، جای خود را به دکتر نگهبان رئیس گروه میدهد .

وسایل پخت وپز درگور

فاصله راه را تنها باگفتن می‌توان پر کرد و در چنین‌سفری چه بهتر که دکتر رضامستوفی گفتن را بهده بگیرد و درباره

این «مارلیك» است

مارلیك برایمان حرف بزند :

ــ دردل تپه مارلیک ، آرامگاه‌سلاطین‌و شاهزادگان قرار گرفته است ، تاکنون‌از ۵۳ قبر باستانی خاکبرداری شده است . این قبر ها از لحاظ ساختمان به سه دسته تقسیم میشود . دسته اول قبر هائی هستند که بطور غیر منظم ساخته شده وطول آنها ۳ × ۵ متر است این قبر ها در فاصله تخته سنگ های طبیعی‌ساخته شده‌است.

دسته دوم قبرهائی است که مستطیل شکل هستند ، یک ضلع آن کمی انحنا دارد ، دسته سوم قبرهائی است که شکل چهارگوش دارندو آثارمکشوفه از آن برحسب موقع صاحبان آن گوناگون است ، در بعضی از این قبرها زینت آلات طلاو نقره ، سنگ های قیمتی،سفال، انواع اسلحه و گاهی وسائل پخت ویز پیدا میشد .

دکتر مستوفی یك اسکناس ۵۰ تومانی از کیفش بیرون می آورد و در حالی که نقش پشت آن را نشان می دهد میگوید :

ــ این نقش جام مارلیك است جامی که از دل قبر ها بدست آوردیم و متعلق‌به سه هزارسال پیش است اسکناس ۵۰ تومانی دست بدست میگردد که برای صرف‌صبحانه در کنار قهوه خانه‌ای کمی بالاتر از کرج توقف می کنیم و این موقعیتی است که زنان امریکائی نفر به نفر اسکناس ۵۰ تومانی و نقش جام مارلیك را تماشا کنند .

در قهوه‌خانه‌آشکارا میشودحس کرد که زنان امریکائی تا چه حد در سفر زنده‌دل هستند .

وقتی قاشق نباشد با دست لقمه درست می کنند و نیمرو نوش جان میکنند و یا ایرادی نمی‌گیرندبشاگردقهوه‌چی که استکان ها را ده تا ده تا بدست گرفته و بهیچوجه‌رعایت بهداشت را نمی کند . مجالی است تا بادختر شانزده ساله‌ای که همراه مادرش بدیدار مارلیک میرود گفتگوئی داشته باشم .

«جودی» میگوید :

ــ همیشه تاسف میخورم که چرا در امریکا ، ایران را نمی شناختم ! من مسافرتم رابایران تصادفی میدانم با پدر و مادرم آمدم . در حالی که برای‌دیدار از ایران تخت جمشید ،مارلیك اصفهان و نقش رستم نباید تصادفی بسفر آمد .

«مایکل» دوست جودی که او نیز با مادرش به‌مارلیك می ــ آید میگوید :

ــ آنچه را که در آمریکا در فیلم می بینیم و باور نمی کنیم در ایران براحتی مبتوانیم‌تماشا کنیم .

تپه‌ای به ارزش ۷۰ هزار تومان

لحظه‌ای‌بعد کاروان مشتاقان باز در راه است و بازفاصله را باید باگفتن پر کرد :

درباستان شناسی همیشه این سئوال مطرح است که چرا ، چطور و چگونه اثری باستانی کشف میشود ؟ و این سئوال این بار نیز از زنی که در هیئت امریکائی ها بود و خود نیز دستی بقلم دارد و کتبی نوشته است ، مطرح میگردد . دکتر مستوفی جواب میدهد :

ــ در تاریخ شانزدهم مهرماه ۱۳۴۰ هیئتی از اداره باستان شناسی برای بررسی منطقه رحمت آباد رودبار حرکت‌کرد و پس از آنکه حفاری های مقدماتی انجام شد ، پیشنهاد حفاری مارلیك را داد . روز سوم آبان ماه۱۳۴۰ کار حفاری های مقدماتی‌انجام شد،پیشنهاد با مساعدت دانشگاه تهران و دانشجویان باستان‌شناس آغاز شد و با سرعت فوق‌العاده‌ای‌به ذخائر ارزشمند تاریخی دست یافتیم . نکته جالب اینکه‌این تپه چراغعلی یا مارلیك را صاحب آن میخواست به هفتاد هزار تومان بفروشد !

از قزوین ، لوسان و منجیل میگذریم و در آستانه ورود به رودبار ، باطی یك زاویه ۹۰درجه از یك جاده خاکی بطرف‌مارلیك میرویم .دقایقی‌بعد ، زنان‌امریکائی درحالی که هریك ساندویچی در کیف و دوربینی‌به گردن دارند ، سربالائی تپه را طی می کنند تا به مارلیك باستانی برسند ..

سرانجام به مارلیك می‌رسیم . راه به پایان‌آمده وگورهای‌باستانی در برابرمان دهان گشوده است. ضیافتی در کار نیست . زن های دل زنده‌امریکائی‌ساندویچ به‌دندان میکشند و از نوشیدن آبی‌که‌اهالی روستا آورده اند ابائی ندارند و این تنها من ! وچند هموطن‌دیگر هستیم که از آلودگی آب‌صحبت میکنیم. وقتی به «کارلا» زن‌زیبا روی آمریکائی میگویم:

ــ ببخشید که اینجا رستوران نیست !

می گوید :

ــ ما نیامده‌ایم غذا بخوریم ! آمده‌ایم ببینیم واینجا آنقدر دیدنی هست که چشممان برای همیشه از دیدن عظمت سیر باشد !

لحظات بعد دکتر نگهبان با حوصله به همه سئوالات مخدرات امریکائی پاسخ می دهد و جزئیات سابقه باستانی مارلیك را فاش می سازد .

زن های امریکائی در بازگشت بما تعارف می کنند که اول شما بفرمائید ، گوئی در مقام مقایسه ، تاریخ خودرا گم کرده‌اند . سفری به سه هزار سال پیش برای آنها چندان‌آسان هم نیست .

ستاره بخت شما

فروردین : برای بدست آوردن آرامش‌وتسکین اعصاب احتیاج به استراحت دارید . روز مناسبی است‌برای‌اینکه عشق خود را ثابت کنید . بدین دوستی میروید .

اردیبهشت : وضعی که‌پیش آمده بنفع شما است. او خیلی حساس‌است، مراقب رفتار خود باشید . برای کاری‌که در نظر گرفتید به نیروی بیشتری احتیاج دارید . افراد خانه بوجود شما افتخار می‌کنند .

خرداد : گمشده خود را پیدا میکنید . ذوق و سلیقه شما قابل تحسین است . در برخورد های اجتماعی مراقب رفتار خود باشید . برای خرید روز خوبی است با متولدین آبان ماه در تفاهم کامل هستید .

تیر : با همسر یا نامزد خود صمیمی تر باشید. مشورت با اشخاص دنیا دیده و صاحب‌نظر در موفقیت شما تاثیر دارد . با متولدین دی ماه دیدارجالبی‌خواهید داشت.

مرداد : مسافر خوش خبر در راه است . اقوام درمورد تشکیل‌خانواده با شما هم عقیده‌هستند.

شهریور : با شخص مورد علاقه دیدار هیجان انگیزی خواهیدداشت. در انجام تعهدات خود قصور نورزید . با متولدین خرداد مامروز سرگرم کننده‌ای‌خواهید داشت .

مهر : فداکاری او موجب دلگرمی شماست .در مورد پیشنهادی که بشما شده است هوشیارانه عمل کنید. از مخارج زائدوبیهوده جلوگیری کنید . اطرافیان شما نظرتان را تائید میکنند .

آبان : برای کارهای‌روزانه برنامه مشخصی تنظیم کنید . شوخی های او را جدی نگیرید . برای توسید در آمد بیشتر با یکی ازاقوام نزدیک همکاری‌میکنید. در خانه از محیط گرم و صمیمانه لذت میبرید .

آذر : مجردها ، به آرزو های خود نزدیکترند . موفقیت های خود را برخ دیگران نکشید . یکی ازدوستان منتظر پیغام شماست.بسلامت خود بیشتر توجه کنید . با متولدین مهر ماه هم عقیده هستید.

دی : با خبر های خوب و خوشحال کننده به ملاقاتتان می‌آید . از اظهار عقیده خودترس نداشته باشید . در محیط کار از موقعیت ممتازی برخوردارید . دیدار از بزرگان اقوام را فراموش نکنید .

بهمن : بیش از هر وقت دیگر به محبت شما احتیاج دارد . خوب و بد در همه جاهست این شما هستید که باید خوبها را انتخاب کنید . در یک شرط بندی برنده میشوید. با متولد آبان ماه و مجادله بیهوده‌است.

اسفند : فقط با واقع‌بینی به آنچه که میخواهید می‌رسید . اختلاف نظری که با او داشتید برطرف میشود . از کارهای مفیدی که انجام داده‌اید قدردانی میشود . با افراد خانه در تفاهم‌هستید.

پرونده خصوصی

ارتشبدی که‌پدرش سرلشگراست

خانم ضرغامی همسر تیمسار ارتشبد ضرغامی ، استاندار آذربایجان شرقی از زنان خیر و نیکوکار ایران است . در منزل تیمسار ضرغامی همه ساله مراسم روضه خوانی برپا میشود که عده‌ای از رجال و شخصیت های مملکتی درآن شرکت‌دارند. جالب است بدانید پدر تیمسار ارتشبد بازنشسته ، عزت‌الله ضرغامی درجه سرلشکری دارد و پیش از بازنشسته شدن درارتش صاحب مقامهای برجسته‌ای بوده است .

بخاریهای آزمایش بدون صفرهای زیادی !!!! بفروش میرسد !

یکی ازفروشندگان بخاری آزمایش میگفت:
مدیر یکی از شرکت ها آمده بود برای ساختمان جدیدش تعدادی بخاری آزمایش بخرد وقتی صورتحساب را بدستش دادم دسته چك‌اش را درآورد و بعد گفت:
در جمع صورتحساب اشتباه کرده‌اید مثل اینکه یك صفرش کم است
با خنده جواب دادم :
قربان
بخاری‌های آزمایش بدون صفرهای زیادی بفروش میرسد.
!

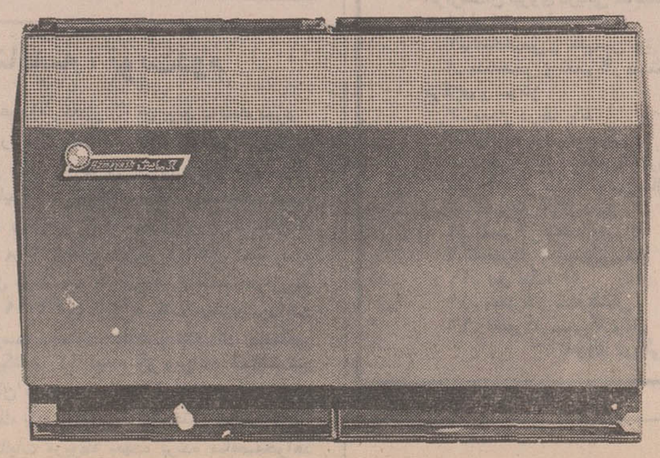

بخاری های آزمایش با پوشش لعابی در ۵ مدل

از هرسو می توانید با ۷۴۷ پان آمریکن بآمریکا پرواز کنید.

تنها پان‌آمریکن است که با جت‌های ۷۴۷ خود دنیا را دورمی‌زند وشما می‌توانیداز دوراه بآمریکا پرواز کنید، ازراه اروپا و اقیانوس اطلس ، یا ازطریق خاور دور و اقیانوس آرام .
راه غربی پان‌آمریکن علاوه برسرعت وراحتی‌این‌امتیازرا دارد که شما را با یك هواپیما به‌نیویورك میرساند.
تا بحال بیش ازسه میلیون مسافرباسوپرجت‌های ۷۴۷ پان‌آمریکن پرواز کرده وازآسایش فوق‌العاده دراین هواپیما لذت برده‌اند .
ضمنا هزینه مسافرت با جت‌های ۷۴۷ هیچگونه فرقی نکرده‌است .
برای رزروجا به‌آژانس مسافرتی‌خود یا پان‌آمریکن ــ شاهرضا نبش ویلا تلفن ۵ــ۸۳۲۰۵۱ مراجعه کنید.

Pan Am 747

پان‌آمریکن ــ مجرب‌ترین شرکت هواپیمائی جهان بازهم پیشرو است

گفتگوی تلفنی

۳۱۱۰۷۱

ازساعت ۵ تا ۹ بعداز ظهر

● الو من محسن نعیمی . . . عده‌ای ازفارغ‌التحصیلان دانشگاهها را میشناسم‌که از محدودیت های اداری شکایت دارند و عامل اصلی آنرا استخدام‌افراد باز نشسته در موسسات یا عناوین مختلف میدانند. آیا وقت آن نرسیده که از نیروی انسانی فعال و جوان استفاده بیشتری شود؟

● الو ، من ع ـ محمدی ... دراخبارآمده‌بود که‌لایحه انحلال‌وزارت‌منابع‌طبیعی بمجلس شورایملی تسلیم شده است، با توجه به اینکه نیروی انسانی و هزینه هنگفتی برای‌ایجاد این وزارتخانه صرف‌شده است ، آیا منحل‌شدن آن نشانه فقدان برنامه‌ریزی صحیح در کشور نیست .

● الو ، من حسین نوشاد ، دانشجو . . . آقای نخست‌وزیر در یکی از جلسات مدرسه عالی سیاسی و امور حزبی وابسته به حزب ایران نوین گفته است : وزیران آینده از فارغ‌التحصیلان همین مدرسه‌اند، آیامنظور اینست که‌فارغ‌التحصیلان دانشگاههای دیگر نباید امیدی باین نوع شغلها داشته‌باشند؟

● الو اطلاعات ، من تورج آگاهی...همه از آشفتگی ترافیک حرف میزنند و کمتر کسی است که در پی یافتن علل‌آن‌باشد، چند روز پیش متوجه‌شدم مردم تهران از شرائط ساده عبور در خیابان‌هم بی اطلاعند ، چرا به مسافرین اتوبوس توضیح داده نمیشود که پس از پیاده شدن ، برای رفتن بسمت دیگر خیابان از جلوی اتوبوس عبورنکنند زیرا رانندگان اتومبیلها گاهی متوجه حضورفرد نمیشوند و حادثه های ناگواری بوجود می‌آید .

● سلام ، من جعفرقلی عریشاهی ... بد نیست‌به فروشندگان دوره‌گردهم برای حفظ نظافت شهر اخطاری بشود . هرروز که از خیابان بلوار عبور می کنم می‌بینم کاغذ های باطله و پوست‌های‌چغندر پخته یک لبو فروشی تمام پیاده‌رو را آلوده کرده است.

● سلام ، من‌احمدالهی‌زاده... طرح اسفالت‌وجدول‌بندی سرپل تجریش به ایستگاه قدیم بعلل زیر ترافیک‌این نقطه را مختل کرده و عابرین نیز سرگردان شده‌اند ۱ـ جدولها باندازه‌ای بلند است که عابرین جوان‌هم بسختی می توانند از آن بگذرند. ۲ـ پلی برای عبور در نظر نگرفته‌اند . ۳ـ کوچه‌ای را که قبلا اتومبیل‌رو بود بسته‌اند .

● الو ، من یکی از ساکنین خیابان ۲۸ (انصاری)... یک ماه است ، این خیابان اسفالت نشده را برای کارگذاشتن لوله های آب کنده‌اند، شب‌ها که چراغها نیز خاموشند، خطرات زیادی برای عابرین تولید میشود ، حالا که این خیابان را اسفالت نمی‌کنند لااقل چاله و چاه برایش نکنند.

پرسش وپاسخ

● در بعضی‌ازکلاسهای‌درس، عده‌ای ازدختران‌دانشجو با چادر حاضر میشوند و حتی با بسته‌شدن‌دراطاق درس نیز ، حاضر نیستند چادر را از سر بردارند. جالب اینکه در یکی از کلاسها که بحث برسر آزادی‌زن و همدوش‌بودن با مرد بود ، بازچنددختر دانشجو نه تنها چادربسر داشتند بلکه رویشان‌راهم گرفته‌بودند !

● استاد «هوابیمائی» نیز عنوانیست که دانشجویان نکته سنج به استادانی داده‌اند که مثلا یکپایشان در تهران است، پای دیگرشان در شیراز یا اصفهان یا جندی‌شاپور . کلاسهای هفتگی این استادان که اغلب نیز یانزده روزیکبار تشکیل میشود اغلب هم سبب سرگردانی دانشجوست وهم اسباب ناراحتی استاد . سال گذشته یکی از کلاسها بعلت داشتن استاد « هوابیمائی» تقریبا بحال تعطیل بود و سرانجام‌نیز دانشجویان این کلاس امتحان دادند و بخیر و خوشی قبول شدند .

مردم‌واتوبوسرانی

تلفنی

من جهانگیر بلارشتی . ایستگاههای‌جدید مسافرین اتوبوس از نظر معماری خیلی ناقص است و بیش از حد درآن مصالح بکار رفته است ، فقط برای ساختن‌سایبان چند متری آن ٤ تن آهن مصرف شده است .

★★★

من مهری اخوان . مدتی در صف مینی‌بوس خط ١٦٤ ایستادم ، در برابر ما مینی‌بوسها هم صف بسته بودند و راننده‌ها و رئیس خط مشغول گفتگو و خنده بودند . وقتی به آنها تذکر داده شد گفتند هنوز نوبت نرسیده ، بالاخره مینی‌بوس شماره ٦٢٣٩٩ با چند مسافر اضافی حرکت کرد دوباره اعتراض کردم راننده با رکیک ترین کلمات جوابم را داد .

بپرسید اولا مینی‌بوسها حق دارند بیش از ظرفیت مسافر سوار کنند ؟ ثانیا، رانندگان نباید خود را از نظر اخلاقی نسبت به مسافرین موظف بدانند ؟

★★★

نامه

مسافری‌که مثلا ازراه‌آهن عازم میدان فردوسی‌است یکبار باید در ایستگاه خط ٢١٦ و بار دیگر در صف‌خط ١٠١ (٢٤ اسفند) به انتظار بایستد ، انتظار در یک نوبت طاقت‌فرسا است تا چه رسد به دو و یا سه نوبت بعقیده من برای جلوگیری از هدر رفتن وقت مردم باید چاره‌ای اندیشید .

محمد شافعی

مردم‌وتلفن

سه سال پیش برای خرید یک شماره تلفن تقاضای اشتراک دادم و وجه لازم را هم پرداختم اما باوجودآنکه تلفن سایر متقاضیان محل ما نصب شده است ، نسبت به نصب تلفن من اقدامی نشده و از مکاتبه هم نتیجه‌ای نگرفته‌ام .

دکتر عباس خاکسار

★★★

داشتن تلفن دریکشهر سه میلیون نفری مانندتهران هرگز از باب تفنن نیست تا صاحب آن برای تفنن هزینه گران بپردازد . شرکت تلفن با بالا بردن نرخ‌مکالمه علاوه برآنکه به مشترکین خود اجحاف میکند باعث گرانترشدن سایر نیازمندیهای مردم نیز میشود .

امیری معظمی قاضی دادگستری

مردم‌ومسائل شهری

اغلب صاحبان خانه های کوچه اکبری واقع در خیابان بابائیان لوله‌های فاضل آب خانه خود را به‌کوچه وصل کرده‌اند . چرا شهرداری جلوی این اقدام خلاف را نمی‌گیرد .

سید حمید ریاحی

★★★

شهرداری پلکان یوسف‌آباد بالا را با خاک پرکرده و درنتیجه راه عبور و مرور سه خانه قطع‌گردیده است . چرا ؟

نصراله اسدی بخشی

★★★

تنها راه مبارزه با گرانفروشی لغو مقررات «حدود صنفی» است . چه اگر شهرداری مثلا بهرکس که مایل به گشودن خواربارفروشی در نقطه‌ای بود (بدون توجه به وجود خواربارفروشی دیگر در نزدیکی آن نقطه) پروانه صادر نماید ، رقابتی میان مغازه های نزدیک هم بوجود خواهد آمد که خود بخود از گران فروشی یکی از آنها جلوگیری خواهد نمود .

علی‌اکبر دانایی

آگهی استخدام پیمانی

پیروآگهی استخدام مورخ ۹ر۵۰ر۵۰ دفترآموزش وزارت کشاورزی طبق مفادآئین‌نامه استخدام کارکنان پیمانی ٦ نفر لیسانسیه علوم تربیتی رشته روانشناسی و ۲نفرپزشگیار را که دارای مدرك تحصیلی دیپلم کامل متوسطه و گواهینامه‌پزشگیاری باشندو ۱۵نفردیپلمه هنرستان در رشته های معماری ـ فلزکاری ـ مکانیك برای خدمت در مراکز آموزشی شهرستان ها از طریق مصاحبه‌بطور پیمانی استخدام می کندواجدین شرائط می توانند فرم‌ذیل راتکمیل کرده با دوقطعه عکس ٤×٦و فتوکپی آخرین مدرك تحصیلی خود حداکثر تا تاریخ۱۵ر۱۰ر۵۰ باپست‌سفارشی بدفتر آموزش کشاورزی واقع‌درمیدان کندی ارسال دارند . به تقاضاهائی که ناقص باشدیابعد از موعد مقرر به‌پست داده‌شود ترتیب‌اثر داده‌نخواهد شد . ضمنا بدین‌وسیله از کلیه‌داوطلبان دعوت میشود که راس ساعت ۹صبح روزشنبه ۱۸ر۱۰ر۵۰جهت انجام‌مصاحبه‌وانتخاب‌دردفترآموزش‌حضوربهمرسانند.م‌الف۱۲۲۰٦

وزیر کشاورزی

برگ‌درخواست

نام و نام خانوادگی	نشانی
نام پدر	شهر
شماره شناسنامه	خیابان
محل صدور	کوچه
تاریخ تولد	شماره منزل
آخرین مدرك تحصیلی	شماره تلفن
وضع نظام وظیفه	امضاء داوطلب

آگهی مناقصه ، نوبت‌دوم

مرکز پزشکی فیروزگر مقدار ۳٦ تن برنج دمسیاه مورد مصرف یك ساله خود را برابر نمونه موجود دردفتر کارپردازی مرکز پزشکی فیروزگر واقع درتهران خیابان زاهد از طریق مناقصه خریداری مینماید . داوطلبان میتوانند بامشاهده نمونه برنج پیشنهادات خود راتاآخر وقت اداری روز شنبه‌یازدهم دیماه ۱۳۵۰ بدبیرخانه مرکز پزشکی فیزگر درمقابل اخذ رسید تسلیم و شرکت کنندگان درمناقصه بایستی مبلغ یکصد هزارریال بعنوان سپرده بحساب ۲۰۹۹ این مرکز دربانك مرکزی پرداخت و قبض مربوطه را پیوست پیشنهاد نمایند پیشنهادات واصله‌در ساعت ۱۰ صبح روز یکشنبه ۱۲ دیماه باز وقرائت خواهد شد حضور پیشنهاد دهندگان درجلسه مناقصه ازاد و مرکز پزشکی فیروزگر دررد یاقبول یك یاکلیه پیشنهادات مختار خواهد بود هزینه درج آگهی و مالیات مربوطه بعهده برنده مناقصه‌خواهد بود سپرده نفر دوم تاعقد قرارداد بابرنده مناقصه مسترد نخواهد گشت م‌الف ۱۲۱۰۵ مرکز پزشکی فیروزگر

آ ـ ٦٦٩٠٨ ۱ ـ ۲

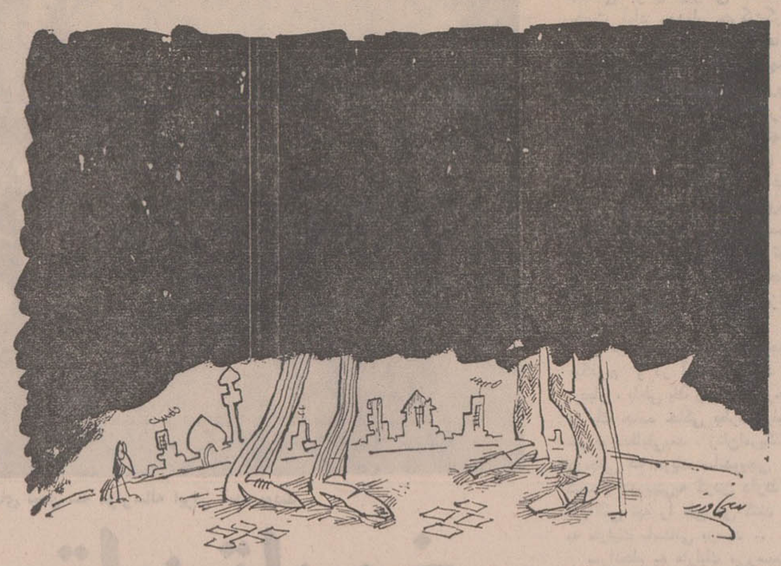

کاریکاتوریست ما در کارساختن طنز آمیزبودکه برق قطع شد ، این طرح قبل از تاریکی تهران کشیده شده‌است .

نامه بروز نامه

صندوق‌وسرعت !

از وزارت پست‌وتلگراف‌و تلفن دوگله دارم : ۱ـ در اطراف کارخانه برق‌آلستوم نه‌باجه پست‌هست نه صندوق پست. ۲ـ نامه های شهری تهران گاه دیرتر از نامه های شهرستان هابه گیرنده میرسد .

س ـ رهگذر

از دندانسازان

درروز های اخیر، دریکی از جراید،دندان پزشك محترمی ، آقایان دندانسازان راکه خدمات آنها قابل انکار نیست، مورد حمله قراردادهو آنها رابه عدم آگاهی از تئوری هاو فیزیولژی فك و صورت متهم کرده بود . درست است که ما تئوری نخوانده‌ایم . ولی به‌اعتراف خود دندانپزشکان ، اطلاعات فنی مادرکار دندانسازی ، اگرار انهابیشتر نباشد کمتر نیست.

از طرف دندانسازان ـ دیدوری دندانساز ترافیك تجریش

طرح جدیدی که برای اسفالت‌و جدول‌بندی پل تجریش تاایستگاه قدیم ، از طرف شهرداری پیاده‌شده بطور کلی‌ترافیك این قسمت از شمیران را مختل کرده‌و مایهٔ سرگردانی رانندگان و حتی عابران شده‌است .

محمدحسین شیبانی

آموزگاران‌غیردیپلمه

آموزگاران غیر دیپلمه که در مرحله اول اجرای قانون استخدام در گروه ۲ قرارگرفته‌اند ، در مرحله دوم نیز به آنها توجهی‌نشده است.این‌گروه از معلمان‌پس از ۱٦ تا ۳۰ سال خدمت درگروه ۳متوقف خواهند ماند.

آموزگاران رسمی‌وغیر دیپلمه گیلان و مازندران جریمه را پس ندادند

باپرداخت ۲۰۰ ریال جریمه و تغییر تاریخ بلیط هواپیما ، قرار شدبه‌جای‌روز ۲۱ روز ۲۲ آذر از مشهد به تهران مراجعه کنم . روز بیست‌و دوم همراه بیست مسافردیگر درفرودگاه‌حاضر شدیم ، ولی‌اعلام شد که امروز هواپیما نداریم . چون یك هواپیما که‌ساعت ۲ به فرودگاه رسید بزاهدان پرواز کرده‌است تا ازآنجا به‌تهران‌مراجعت کند .

چون مسافران عجله داشتندبلیط راپس داندولی نمایندگان‌فروش بلیط۲۰۰ ریال جریمه هیچیك از مسافران را پس ندادند .

خدایاربی‌رشك

نوشته‌خوانندگان

خواندن مطلبی که روز سه‌شنبه ۹ آذر در صفحه مخصوص زنان راجع بعدم استقبال خانمها از کتابخانه های عمومی چاپ کرده بودید داغ دل مرا تازه کرد تا جائیکه با همه گرفتاری‌بفکر نامه نویسی افتادم .

من لیسانسم را از دانشگاه تهران گرفته‌ام و فعلا بدون اینکه کار بکنم‌پیش خانواده‌ام در تبریز زندگی میکنم . چند ماه قبل که تازه باینجا آمده بودم روزی شال و کلاه کردم و روانه قرائت خانه ملی شهر شدم بعد از اینکه مقابل گیشه خالی‌اطلاعات با گردن کج، کلی‌کشیک کشیدم پدر آمرزیده‌ای پیدا شد و مرا راهی دفتر نمود . از پله های عریض و مفروش ساختمان بالا میرفتم و خیال میکردم که مثلا برای خودم‌آدمی هستم. در دلم وعده‌ها بخود میدادم ، خلاصه رسیدیم . آقائی باوقار تمام خصوصیات لازم پشت میزی نشسته بود و بعد از اینکه بنده با همان گردن کج و لحن مظلومانه‌ای اظهار داشتم میخواهم از شرایط استفاده از کتابخانه مطلع‌شوم، قدری ورانداز کرد و بعد گفت : «از دبیرستانتان معرفی‌نامه‌بیاورید .» بهمان نحو قبلی توضیح دادم که محصل‌نیستم و برای اینکه راحتشان‌کرده‌باشم اضافه نمودم که دانشجو هم نیستم وباز ایشان که توصیه و معرفی نامه از محل کار میخواستند و بنده‌که اظهار عجزمیکردم بالاخره جریان را اینطور حل کردند که از یکی از مشتریان (غیراز مشتری لفظ دیگری نمیتوانم بکار ببرم ، چون عضوی که نبود وهمه‌هم‌که حق‌استفاده نداشتند) کتابخانه ، یا یک فرهنگی معرفی نامه ارائه دهم که بتوانم از قرائت‌خانه استفاده کنم . یعنی برای نشستن در قرائت‌خانه و مطالعه کتابها در همانجا و نبردن کتابها به بیرون ـ ارائه معرفی نامه لازم بود . حالا کاری ندارم که من میتوانم این معرفی نامه را دست و پا کنم یا خیر بلکه میخواهم بدانم‌فلسفه‌اینکارچیست؟ مگرقرائت‌خانه ملی هرشهر برای استفاده اهالی شهر و احیانا مسافرین و مهمانان علاقمند بکتاب شهر نیست ؟ در اینصورت دیگر معرفی نامه برای چیست و اصولا نشستن در جائی و مطالعه‌کردن کتاب چرا نیاز بمعرفی نامه دارد ؟ اینجا یک محل عمومی است ودرست بهمین‌منظور هم بنا گردیده است . منظورم از این اظهار فضل اجباری و بیمورد، شکایت از کسی یا درخواست رسیدگی نیست، بلکه میخواهم مشکلات رفتن بکتابخانه های عمومی را در ولایت خودم برایتان توجیه‌کرده‌باشم و اینکه اظهارامیدواری کنم «کتابخانه تربیت» که به ساختمان جدیدی منتقل شده باین قید و بندها مقید نگردد

مرا به کتابخانه شهر راه ندادند

پرسش وپاسخ

*آقا، رئیس دادگستری اصفهان گفته بود سالی یك میلیون و ۲۰۰ هزارساعت‌از عمر مردم اصفهان ، در دادگستری تلف میشود . خوب ،ایشان که‌از این موضوع خبر دارد ،چراکاری نمی‌کند که عمر مردم اصفهان تلف‌نشود ؟

ـبرای‌اینکه جنابعالی‌بما تلفن بزنیدو همین سئوال را مطرح کنید !

* آقا من احمد ـ ك . نوشته بودید که ۷نفرقربانی مشروبات الکلی شدند . به نظرشما، دراین میان مقصر کیست ؟

ـیازکریای رازی ،کاشف الکل؟

***

*آقا ، من مهرانگیز ـم، نوشته بودند « چرا مرد ها به همسران خود نمیگویند دوستت دارم ؟» خب . . . راستی چرا ؟

ـخب برای اینکه دوستشان ندارند !

تبریکات

سرور کرام جناب آقای عون جزایری

انتصاب شایسته آنجناب را به استانداری گیلان صمیمانه تهنیت عرض نموده و توفیق روزافزون شما را در خدمت به شاهنشاه آریامهر و میهن عزیز آرزومندم .

احمد قراگزلو

آ ـ ٦٦٩٨٠

سرکار خانم حشمت یوسفی

سرپرست محترم سازمان زنان پایتخت

اعضاء شورای زنان ایران انتخاب مجدد سرکارعلیه را بعضویت شورای مرکزی سازمان زنان ایران صمیمانه تبریك گفته موفقیت سرکار را از خداوند خواستارند .

صفیه فیروز

آ ـ ۲۷۱۰۳

سرکار خانم دکتر ظفردخت اردلان

شورای زنان ایران انتخاب سرکار علیه را بعضویت شورای مرکزی سازمان زنان ایران تبریك گفته موفقیت هر چه بیشترتان را از خداوند بزرك مسئلت دارند .

صفیه فیروز

جناب دکتر فرخ‌روپارسای وزیر محترم آموزش‌وپرورش

انتصاب بجا و شایسته جناب آقای سرتیپی‌را بمعاونت منطقه ۳ وزارت آموزش و پرورش به آن جناب تبریك‌عرض مینماید .

حسن عبادی ، احمد یوردخانی ، علی یوردخانی ، سید مطهرطبائی .

آ ـ ٦٦٩٤٨

حسن انتصاب جناب آقای خلیلی را که از جوانان شاهدوست ووطن‌پرست و قهرمان سابق شنای کشور میباشند بمقام معاونت سازمان دفاع غیر نظامی تبریك عرض نموده موفقیت ایشانرا در خدمت بشاهنشاه آریامهر از صمیم‌قلب ارزو مینمائیم .

کمیته شنای سازمان ورزشی وفرهنگی‌تاج

آ ـ ٦٦٩٥٢

جناب خانم فرخ‌روپارسای وزیر محترم آموزش وپرورش

انتصاب شایسته آقای مجید سرتیپی را بسمت معاونت آن وزارت‌خانه صمیمانه تبریك میگویم .

دبیرستان علمیه حسینعلی جمال

آ ـ ٦٦٩٣٠

دوست‌ارجمند و همکار گرامی جناب آقای جلال احمد خانلو

انتخاب جنابعالی را بعضویت هیئت اجرائی حزب‌پاسدار انقلاب صمیمانه تبریك میگوئیم .

حاج‌سید کاظم میرلطیفی . محمود حقیقی‌پور. علی‌اصغر عرب . حاج‌سید مرتضی شفیعی . حسین صدقی

آ ـ ۲۷۱۱۵

انتخاب شایسته آقای ابوالقاسم ارام را بسمت عضویت هیئت‌اجرائی حزب ایران‌نوین بکلیه کارگران تبریك میگوئیم.

سندیکای کارگران آب معدنی ایران

آ ـ ۲۷۱۵۵

انتخاب شایسته هم‌مسلك ابوالقاسم ارام را بعضویت هیئت اجرائی حزب ایران‌نوین از گروه کارگران تبریك میگوید .

سندیکای کارگران آدامس خروس‌نشان ـ نصرالله‌باطنی

آ ـ ۲۷۱۳۳

جناب بانو دکتر فرخ روپارسای

حسن انتخاب آنجناب را در انتصاب آقای حسین رجبی که از فرهنگیان لایق وخوش نام و فعال کشور هستند بمقام معاونت وزارت آموزش و پرورش تبریك عرض مینمائیم .

سیما معتکفی ـ ناصر دهقان

آ ـ ٦٦٩٨٢

انتصاب بجا و شایسته

انتصاب جناب آقای مهندس محمد ظهیری به‌استانداری بندرعباس و بنادر خلیج‌فارس را بعلاقمندان شاهنشاه ومیهن صمیمانه تبریك عرض مینمایم .

کاظم ساوجی

آ ـ ۲۷۰۸۳

جناب وزیر آموزش و پرورش

حسن انتصاب آقای مجید سرتیپی یکی از مجریان و خادمان برنامه های انقلابی شاه و ملت را بسمت معاونت‌تبریك عرض مینمایم .

رئیس دبیرستان محمد حجازی ـ باقری

آ ـ ۲۷۱۶۳

دوست‌ارجمند جناب آقای مهندس حسین رجبی

انتصاب جنابعالی را بسمت معاونت وزارت آموزش و پرورش صمیمانه تبریك عرض مینمایم .

نوشهر ـ محمد پریور

آ ـ ٦٦٥٦٢

تازانو درپول فرو رفتم!

تیرباران میکردند از اوپرسیدم چه‌برسر اشیاء قیمتی می آید وچرا آنها را به فرماندهی کل نمیفرستند ؟ جواب داد وسائط نقلیه پیش از رسیدن به ورشو چپاول میشوند .

دربازگشت به ورشو ، به «گلوبوك نیك» گفتم که‌اجرای دستور های او در چنین مکانی غیر ممکن است . از هزاران جسدی که در حال پوسیدن بودند حرف زدم و گفتم مثل این است که دنیا به آخر رسیده‌باشد . «گلوبوك‌نیك »با خنده به من گفت : **«در واقع دنیا برای همین اجساد به‌پایان رسیده است .»**

... فردای آن روز «ویرت» هم آمد . با هم به‌تربلینکا رفتیم من برای نوشیدن یك فنجان قهوه و گفتگو بانظامیان به باشگاه افسران رفتم ، به من گفتند که به آنها بسیار خوش میگذرد و برایشان تیرباران ها در حکم ورزش است . هرکس هرچه‌بخواهد دارد . «ابرل» هم شبها ، **یهودیان برهنه را روی میزها برای تفریح آنها برقص وامی دارد ...**

طبیعی است که من بفکر ماموریتم بودم ... احساس‌می کردم که بین ویرت و ابرل ساخت و پاخت مشکوکی وجود دارد .چندروزبعد بگلوبوك ـ نیك موضوع را گفتم و اضافه کردم که حاضرم کاری کنم تا تمام اشیا صحیح و سالم‌به دفتر او برسند .

بقیه ازصفحه ٦

اس به تربلینکا رفتم.ازچندین کیلومتری بوی اردوگاه به مشاممان میرسید .

پانزده یا بیست دقیقه پیش‌از رسیدن به مقصد اجساد راپیدا کردیم، اول دو یاسه تا بعد بیشتر نزدیکی های ایستگاه راه آهن‌صد هاجسد زیرآفتاب سوزان افتاده بود ، چند روز میشد که این لاشه ها آنجا بودند . جلوی ایستگاه یك قطار پر از یهودی بود .بعضی ها مرده بودند بعضی دیگر هنوز زنده بودند ... بنظر می رسید که مدتهاست در آنجا انتظار میکشند .

از ماشین که پیاده شدم ، تا زانو توی پول فرو رفتم ،نمی دانستم کجا پابگذارم . در میان اسکناس و سکه و سنك های قیمتی جواهر و رخت و لباس گیر کرده بودم ...بوئی که در فضا پیچیده بود غیرقابل توصیف است : صدها ، وبلکه هزاران جسد در حال گندیدن و تجزیه شدن بودند . آنسوی میدان ،در چند صدمتری در بیشه ها در میان سیم های خاردار و چادر ها، آتش هائی که در هوای آزاد روشن شده بود بچشم میخورد . آنطرف ، گروههای نگهبانان اوکرائینی با فاحشه های ورشو ، مست کرده بودند ، میرقصیدند ، میخواندند ، میزدند ...

دکتر ابرل» اردوگاه را به‌من نشان داد ، همه جا مردم‌را

*** یعنی شما براستی داوطلب همکار شدید ؟اینطور نیست؟** حالت چهره اشتانگل تغییر کرد و به تندی پاسخداد :

ـ کوشش‌من برای‌جلوگیری از حیف و میل شدن اموال دولتی تنها باین معنا بود که میخواستم کار خودم رادرست انجام بدهم .

... شما بالاخره بدیدن این بازداشت شدگان عادت کرده‌اید ؟

ـ ماهها طول کشید تا توانستم در چشمان یکی از آن ها نگاه کنم ... صد ها نوع اشتغال ذهنی وجود دارد ، به همه‌آنها متوسل شدم . اما سرانجام تنهاوسیله‌ای که‌برای‌فراموشی پیدا کردم ، مشروب بود . هر شب یك لیوان بزرك در کنار تختم میگذاشتم و می نوشیدم .

*** اینهمه بچه که درآنجابود، هرگز فرزندان خودتان را به یادتان نیاوردند ؟**

ـ نه من هیچوقت به این شکل‌به آنها فکر نکردم ... به ندرت آن ها را بعنوان یك فرد میدیدم . همیشه آنها یك توده انبوه را تشکیل میدادند گاهی به بالای دیوار میرفتم‌و آنها را در دالانی که به اطاق گاز میرسید نگاه میکردم . چطور توضیح بدهم ؟آنها برهنه بودند . دسته جمعی،زیر ضربات شلاق با شتاب می ـ دویدند .

***نمیتوانستند ، با موفقیتی که داشتید، جلوی‌عریان‌کردن ها و شلاق زدنها را بگیرید ؟**

ـ نه ، نه ، سیستم اینطور بود ، ویرت اختراعی کرده بود و آن هم به کار افتاده بود و چون به کار افتاده بود دیگر امکان تغییرش وجود نداشت.

***آیا دیدار یك کودك ملوس یا یك دختر زیبا بیاد شما نمی آورد که آنها هم انسان‌هستند؟**

ـ یك‌دختر بسیارزیبای‌موبور در خاطرم هست . او معمولا در کلینیك کار میکرد امامدتی‌هم جای یکی از مستخدم های ما را که بیمار شده بود گرفت . در آن زمان من مکانی بااطاق های انفرادی برای بعضی از کارگران یهودی ساخته بودم میدانستم که یکی ازنگهبانان یهودی با آن دختر رفیق‌است.

یکروز که برای نظافت به دفتر من آمده بود ، پیش خود گفتم دیگر حالا میتوانم‌با رفیقش خلوت کند و برای این که مهربانی کرده باشم از او پرسیدم : خوب حالا دیگر یك اطاق پیدا کرده‌اید ؟ اونگاهم کرد و گفت «منظورتان ازاین سئوال چیست ؟» «گفتم‌چرانه من حق دارم از شما سئوال کنم »او از نوبی حرکت و سر بلند در مقابلم ایستاددرچشمانم نگاه کرد و گفت :

«اجازه دارم بروم ؟» ... او رفت . من احساس شرمندگی کردم بخاطر متانتش او را تحسین کردم ... نمی دانم چه برسر او آمد گمان می کنم به بخش مرگ فرستاده شد .

دنباله دارد

آگهی استخدام

نیروی دریائی شاهنشاهی برای خدمت در پایگاههای بندرپهلوی ـ بندر عباس ـ بوشهر ـ خارك و خرمشهر باشخاص زیر نیازمند است متقاضیانی که سن آنها بین ۱۸ و۳۵ سال تمام بوده و دارای برگ خاتمه خدمت وظیفه ویا معافیت دائم (غیر از معافیت پزشکی) باشند می‌توانند همه روزه باستثناء پنجشنبه‌ها و ایام تعطیل برای نام‌نویسی و کسب اطلاعات بیشتر شخصا با در دست داشتن عین شناسنامه ومدرک تحصیلی و کارت وظیفه به‌شعبه افزارمندان نیروی دریائی شاهنشاهی واقع درتهران چهارراه قصر مراجعه نمایند

۱ـ متخصص و تکنیسین برق فشار قوی
۲ـ متخصص و تعمیرکار دستگاههای حرارت مرکزی و شوفاژ
۳ـ معمار درجه یک
٤ـ راننده پایه یکم همگانی
۵ـ باطری ساز و تعمیرکار برق اتومبیل
٦ـ تراشکار ماشین یونیورسال
۷ـ تعمیرکار ابزار دقیق
۸ـ تعمیرکار شافت وپروانه
۹ـ تعمیرکار ماشینهای بخار
۱۰ـ میل لنگ‌تراش
۱۱ـ تعمیرکار بدنه کشتی
۱۲ـ تعمیرکار پمپ گازوئیل

نیروی دریائی شاهنشاهی

آ ـ ٦٥٨١٠ ۱ ـ ۳

آگهی تغییرات شرکت سهامی تجارتی سپکوبی ثبت شده بشماره ۱۳۰۷۱

طبق تصمیم مورخ ۲٦ر۸ر۵۰ مجمع عمومی فوق‌العاده‌تغییرات زیر در شرکت مذکور بعمل آمد : ۱ـ نوع شرکت از سهامی بسهامی خاص و نام آن بشرکت سهامی خاص تجارتی‌سپکوبی تبدیل گردید ۲ـ اساسنامه جدید شرکت مشتمل بر ٦٤ ماده تصویب و جایگزین اساسنامه قبلی شرکت‌گردید۳روزنامه‌اطلاعات جهت درج و نشر آگهیهای شرکت تعیین و تصویب شد ٤ـ آقایان اسداله سپهری و اشرکوهی‌و مهندس بیژن سپهری‌بسمت اعضاء اصلی هیئت مدیره و آقای سهراب سپهری بسمت عضو علی‌البدل هیئت مدیره برای مدت دو سال و خانم نیره‌منصف بسمت بازرس اصلی و بانو شوکت اسحاق پور رضوانی بسمت بازرس علی‌البدل برای مدت یکسال انتخاب گردیدند ۵ـ باستناد صورتجلسه مورخ ۲٦ر۸ر۵۰ هیئت مدیره آقای اسداله سپهری بسمت ریاست هیئت مدیره و آقای اشرکوهن بسمت مدیر عامل و آقای مهندس بیژن سپهری بسمت نایب رئیس هیئت مدیره انتخاب‌گردیدند حق امضاء چکها و سفته‌ها و بروات و قراردادها وکلیه اسناد رسمی و تعهدآور شرکت با امضاء مدیر عامل باتفاق یکنفر دیگر از اعضاء هیئت مدیره و مهر شرکت معتبر است و اوراق عادی و اداری و مکاتبات شرکت را هر یک از سه نفر اعضاء هیئت مدیره بتنهائی ومهر شرکت امضاء خواهند نمود و هر یک از دارندگان حق‌امضاء میتوانند با موافقت هیئت مدیره حق امضاء خود را بموجب وکالتنامه رسمی بسایر شرکاء و یا باشخاص ثالث تفویض نمایند . م‌الف۱۲۱۱۹

رئیس اداره ثبت شرکتها و مالکیت صنعتی . مهدی نراقی

دنیای ورزش منتشر شد

جنازه پروفسور ایتالیائی به‌رم منتقل شد

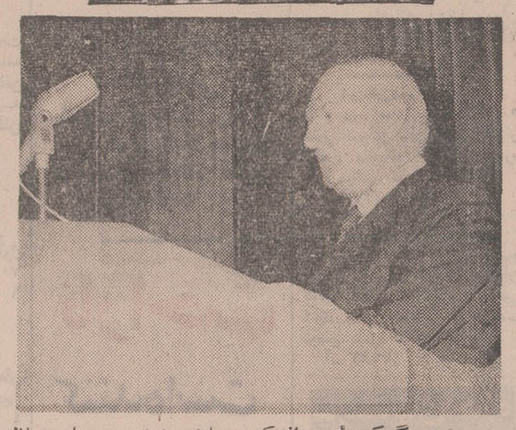

پروفسور گرکو رئیس دانشکده معماری رم در سمینار حفظ مرمت بناهای تاریخی که چند روز قبل از مرگش در تهران تشکیل شده بود سخنرانی کرد .

امروز جنازه پروفسور سائول گرکو رئیس دانشکده معماری رم که ضمن حادثه‌ای دراصفهان کشته شده بود با هواپیما به‌رم منتقل گردید.

بدستور رئیس دانشگاه تهران، سرپرست دانشکده هنر های زیبای تهران همراه جنازه برم عزیمت کرد و امروز نیز مراسم یادبودی به مناسبت درگذشت این پروفسور عالیقدر در دانشکده هنر های زیبا برپاشد .

پروفسور سائول گرکو که به دعوت رئیس دانشکده هنر های زیبای دانشگاه تهران ، به‌ایران آمده بود ، ساعت ۱۰ بامداد پنجشنبه گذشته هنگام بازدید آذر تاریخی اصفهان در مسجد جامع این شهرستان از پشت بام سقوط کرد و کشته شد .

پروفسور گرکو فارغ‌التحصیل دانشکده معماری ناپل بود پس از پایان تحصیلات در همان دانشکده بعنوان آسیستان مشغول کار شد . وی بعدا در دانشکده فنی شهر «باری» در ایتالیا تدریس تکنیک ساختمان را به عهده گرفت . در سال ۱۹۶۰ برنده کنکور کرسی درس و ساختمان دانشکده معماری رم شد .

پروفسور گرکو از ٤ سال پیش رئیس دانشکده معماری رم بود وی همچنین عضوشورای عالی وزارت آبادانی و مسکن ایتالیا بود و این اولین سفر او به ایران محسوب میشد.

حادثه ناگهانی

امروز خبرنگار ما با آقای دکتر کوثر سرپرست دانشکده هنر های زیبای دانشگاه تهران تماس گرفت و اطلاعاتی درباره پروفسور ایتالیائی بدست آورد.

وی گفت : این حادثه بسیار ناگهانی و ناگوار بود من هنوز نمیتوانم قبول کنم که پروفسور گرکو مهمان گرامی ما دیگر در میان ما نیست دکتر کوثر ادامه داد :

پروفسور گرکو عاشق ایران وبناهای تاریخی این مملکت بود او پنجشنبه ۱۸ آذر بدعوت دانشکده هنر های زیبا برای شرکت در سمینار حفظ و مرمت بناهای تاریخی وارد ایران شد. در طول این سمینار وی با اشتیاق تمام کار کرد ما توانستیم باهم فکری ایشان قدمهای مثبتی در مورد همکاریهای موثر بین دو دانشکده برداریم پروفسور گرکو از نتیجه کار سمینار فوق‌العاده راضی بود و از اینکه با استادان ایرانی از نزدیک آشنا شده است و توانسته سفری بایران داشته باشد فوق‌العاده خوشحال و راضی بود او از تهران ، کاشان و اصفهان دیدن کرد. روز چهار شنبه ۲٤ آذر به حضور علیاحضرت شهبانو بار یافت و مورد تفقد معظم‌لها قرار گرفت.

پروفسور گرکو معتقد بود که فرصت بسیار زیادی لازم است تا بتوان به ارزش واقعی آثار باستانی ایران پی‌برد و از آنها دیدن کرد. وی در انستیتو تکنولوژی رم مشغول تدوین کتابی درباره تاریخ تکنولوژی بود و میخواست قسمتی از این کتاب را به معماری بومی ایران اختصاص دهد پروفسور گرکو در موقع مرگ ٦۱ ساله بود .

برای اولین بار در چند سال اخیر

در کوههای اندیمشک برف بارید!

★ **برنامه ۳ پرواز هواپیمائی از تهران به مشهد و بالعکس بعلت ریزش برف شدید در خراسان قطع شد**

● در حومه اردکان ، ارتفاع برف به یکمتر و نیم رسیده است !

★ **توفان در خلیج فارس ، عبور و مرور موتور لنج ها را متوقف کرد**

براثر بارندگی شدید و هوای‌متغیر در چالوس دریای شمال طوفانی است و صیادان چالوس به علت طوفانی بودن دریا قریب چهار روز است که موفق به صید ماهی نشده‌اند!

بعلت ریزش باران حریق جنگل های «برونك» و «چارسی» چالوس که دو روز ادامه داشت، خودبخود خاموش گردید . خبرنگار ما در چالوس گزارش داد: بعلت ریزش برف زیاد در کندوان در مدت دو روز گذشته ارتباط تلفنی چالوس ـ تهران قطع گردیده بود.

در کندوان بین سیاه‌بیشه و گچسر برف زیادی باریده است . دیروز جاده‌کندوان‌بمدت دو ساعت بسته شد.

عده زیادی از باغداران مرکبات چالوس از ترس ریزش برف دراین شهر سرگرم چیدن ، پرتغالهای سردرختی خود هستند.

در اندیمشک

پریشب درکوههای‌اندیمشك برف بارید. ظرف سالهای اخیر ریزش برف در اندیمشك سابقه نداشت .

یخبندان شدید در خراسان

ریزش برف و باران در اکثر شهرستانهای خراسان ادامه دارد. براساس گزارش خبرنگاران اطلاعات در شهرستانهای طبس ، گناباد، فردوس ، تربت حیدریه، کاشمر،نیشابور، سبزوار،سرخس، شیروان، قوچان و بجنورد از بامداد دیروز ریزش رگبارهای متناوب دراین مناطق شروع شده و همچنان ادامه دارد.

هوای مشهد واکثر شهرستانهانیز بشدت سرد شده است و میزان برودت‌هوا در بیشتر شهرستانهای خراسان به سه درجه زیر صفر رسیده است .بهمین‌علت نیز ظرف روز گذشته برنامه سه پرواز هواپیمائی ملی در خط تهران ـ مشهد و بالعکس قطع شد.

خبرنگار ما در مشهد در آخرین گزارش خود که نیمه شب گذشته تلفنی مخابره کرد، اطلاع دادکه هوای این شهر بشدت سرد و یخبندان است و با توجه به ابر شدیدی که سراسر این منطقه را فراگرفته است احتمال ریزش‌برف و باران میرود.

۱۵۰ سانتیمتر برف در اردکان!

گزارش خبرنگار ما در شیراز حاکیست که از بامداد روز گذشته تاکنون ریزش باران در این شهر و مناطق اطراف آن شروع شده است و بطور متناوب ادامه دارد.

میزان بارندگی این مدت ۱۵٫٤ میلیمتر گزارش شده است.

خبرنگار ما در اردکان طی یك گزارش تلفنی اطلاع داد : دراین شهرستان ظرف سه روز گذشته تاکنون بیش از پنجاه سانتیمتربرف ریزش کرده است و در حومه این شهرستان ارتفاع برف به یکصد و پنجاه سانتیمتر میرسد:

توفان خلیج فارس

براثر رعدوبرق‌وطوفان وبارندگی، دریای خلیج فارس متلاطم شد و از عبورومرور موتورلنجها از طرف اداره بندر بوشهر دراین منطقه جلوگیری بعمل آمد.

خبرنگار ما دریك گزارش تلفنی اطلاع داد که از شب گذشته‌هوای بندر بوشهر و سواحل اطراف آن بشدت ابری و توأم با رعد و برق و طوفان گردید.

بارندگی در بندر تا این ساعت ۸ بعد ازظهر همچنان ادامه دارد

بارندگی در بندر بوشهر در بین کشاورزان‌و صاحبان‌نخیلات‌موجی از شادمانی پدید آورد ودامداران و صاحبان مزارع گندم نیز ازاین موضوع خوشحالند.

حوادث در گوشه و کنار ایران

شاهی ـ نیمه شب گذشته، دو جوان که برای نوشیدن مشروب به کافه‌ای رفته‌بودند هنگام مراجعت بزدو خورد پرداختند . «قاسم غلامی» ۲۰ ساله در این نزاع به ضرب چاقو بقتل رسید و متهم بازداشت شد .

زرند کرمان : هنگام‌تخلیه چاه فاضلاب ، ۲ کارگر در چاه سقوط کردند و کشته شدند .

شهرری : تصادف اتوبوس مسافربری شماره ۷۵۴۳۵ تهران با دوچرخه‌سواری‌بنام «رضا نوروزی» منجر به‌مرگ او گردید .

ملایر : اتوبوس شماره ٤۳٤۲۸ همدان که باسرعت غیر مجاز از یك خیابان‌ملایر عبور میکرد باتیر چراغ‌برق تصادم کردو «حسن‌چهاردولی» یکی از سرنشینان آن جان سپرد و ۲۰ تن سرنشین‌دیگر مجروح گردیدند . راننده اتوبوس بعداز وقوع حادثه متواری شد .

قم : اتومبیل شماره۲۹۲۵٤ تهران ـ ج به رانندگی اکبر اکبری که‌با ۳ سرنشین‌دیگر عازم قم‌بود در یك کیلومتری جاده قم ـ تهران با کامیون ۲۷۸۹۸ تصادف کرد که به مرك «اکبرا کبری» انجامیدو بقیه سرنشینان اتومبیل به سختی آسیب دیدند و در بیمارستان کامکار قم‌بستری گردیدند .

شیراز : جاده لغزنده‌بین مرودشت ـ ورزگان سبب واژگون‌شدن اتوبوس‌مسافربری‌شماره۷۳٤۸۸ که‌حامل۱۵ سرنشین بود گردید . پنج‌تن از مسافرین مجروح‌شدندوبه بیمارستان‌سعدی شیرازانتقال یافتند .

اردکان : ٤ سرنشین اتوبوس مسافربری شماره ۱۳۲۸ بعلت سقوط به دره «تم‌دالکی» در فاصله ٦۲ کیلو متری شیراز بسختی مجروح گردیدند و به بیمارستان اردکان منتقل شدند .

شیراز : سارقینی که از خواربارفروشی «لکه قصر ـ الدشت» شیراز سی هزار ریال ربوده بودند بازداشت گردیدند .

تربت حیدریه : مرد ٦۰ ساله‌ای هنگام دوچرخه‌رانی بزمین سقوط کرد و جان سپرد ،پزشك قانونی علت مرك او را که «علی نیکزاد» نام داشت سکته قلبی اعلام داشت .

شیراز : تصادف تاکسی شماره ۱۲۱۸۸ با اتومبیل شماره ۵۱۳۱۲۸ منجر به آسیب‌دیدگی شدید راننده تاکسی گردید .

تربت‌حیدریه : واژگون شدن اتوبوس شماره ۲۹۸۸٤ مشهد در نزدیکی روستای «حوض‌سرخ» موجب مرك دختر خردسالی بنام «حلیمه نوروزی» گردید . کمك راننده که اتوبوس رامیراند متواری گردید .

گازرون : یك پزشك شهرستان کازرون موردحمله گروهی ناشناس قرار گرفت و مجروح شد .

وی را به بیمارستان شیراز منتقل ساختند .

چند نفر از اهالی که در مظان اتهام بودند بازداشت شدند .

قطعیت مالیاتهای کمتر از ۵ هزار تومان قابل تجدیدنظر است

وزارت دارائی طی دستورالعملی به کلیه مراجع تشخیص مالیات اعلام کرد آن قسمت بقایای‌مالیات بردرآمد را که از اول فروردین ماه ٤٦ در اجرای مقررات قانون مالیاتهای مستقیم مصوب اسفندماه ٤۵ بمرحله قطعیت رسیده باشد و مبلغ آن بابت‌هر سال مالیاتی‌پنجاه هزار ریال یا کمتر باشد میتوان‌به شکایت مودی از مرحله قطعیت خارج‌و به کمیسیونهای حل‌اختلاف ارجاع نمود.

در دستورالعمل صادره گفته شده بقایای مالیاتی مربوط به تاپایان سال ۱۳٤۵ یعنی عمل‌کرد سنوات قبل ازاجرای مقررات قانون جدید مالیاتهای مستقیم‌که بمرحله قطعیت رسیده‌باشد، مشمول مقررات ماده ۳۱۹ الحاقی نبوده و قابل طرح در کمیسیون حل اختلاف مربوط نخواهد بود.

رابطه غبار ریختخواب با آلرژی در آبادان بررسی میشود!

آبادان ـ خبرنگار اطلاعات : دیروز یك هیات تحقیقاتی انگلیسی بمنظور بررسی آلرژی های رختخوابهای روستائیان روستا های آبادان وارد این شهرستان شد .

اعضای این هیات تاکنون به بیش از بیست کشورافریقائی و آسیائی مسافرت کرده‌اند وبانمونه برداری ازغباروميکرب های رختخوابهای روستائیان آزمایشاتی برروی آنها انجام داده‌اند هیات مزبور وابسته‌به موسسه‌تحقیقات‌پزشکی«قریدی ونیز» انگلستان میباشد .

رئیس‌این‌هیات یکی‌از کامیون های امدادی و تحقیقاتی خودرا که دارای میز تحریر ووسائل آشپزخانه و آزمایشگاه کوچك میباشدبه جمعیت‌شیروخورشید سرخ آبادان اهدا کرد .

جلب گروههای توریستی آلمان بایران

برنامه جدیدی برای‌جلب توریست باجرا گذارده‌شد، یك قسمت از این برنامه جلب گروههای توریستی خارجی بایران ، و فراهم آوردن تسهیلات برای آنها است .

اژانس مسافرتی ایرتور ایران اغاز خواهند کرد فاصله المان غربی تا تهران را با هواپیمای المانی و فواصل داخل ایران را با هواپیمائی ملی ایران‌خواهند پیمود .

المان ، تور های خود را برای بازدید جهانگردان المانی از ایران اغاز کرد طبق برنامه‌ایکه بامذاکرات مقامات ایرانی و المانی تنظیم گردیده‌است‌توریست های المانی با پرداخت۵۳۰ دلار مدت پانزده روز از تهران ـ اصفهان ـ شیراز و مشهد بازدید خواهند کرد .

مسافران ایرتور که از اسفند ماه بازدید خود را از محافل توریستی ایران عقیده دارند در صورتیکه‌تور های اولیه در ایران موفقیت امیز باشد انتظار میرود که روز بروز بر تعداد توریست های آلمانی‌به ایران‌افزایش یابد .

آگهی استخدام رسمی

وزارت کشور طبق مفاد قانون استخدام کشوری ۳نفر از قبولشدگان امتحانات ادواری سال ٤۹ را بترتیب تقدم نمرات گواهینامه امتحانات ادواری از بین دارندگان مدرك تحصیلی دیپلم کامل متوسطه برای تصدی مشاغل کارمند دفتری‌وبایگانی در گروه موقت شغلی ۲ استخدام میکند .

داوطلبان واجد شرایط میتوانند فرم ذیل را تکمیل کرده همراه با دو قطعه عکس واصل گواهینامه قبولی در امتحانات ادواری سال ٤۹ (فتوکپی پذیرفته نمیشود) حداکثر تاتاریخ ۵۰٫۱۰٫۲ باپست سفارشی به نشانی وزارت کشور دفتر کل کارگزینی ارسال دارند از داوطلبان واجد شرایط به ترتیب تقدم نمره گواهینامه کتبا برای اقدامات بعدی دعوت بعمل خواهد آمد وگواهینامه های زائد براحتیاج‌بنشانی‌داوطلبان که در پشت ورقه گواهینامه مشخص شده است ارسال خواهد شد . م الف ۱۲۲۹۳

فرم درخواست

نام	نام خانوادگی
نام پدر	شماره شناسنامه و محل
صدور	تاریخ تولد
مدرك تحصیلی	رشته تحصیلی
وضع خدمت وظیفه عمومی	
نشانی کامل پستی	
	امضاء داوطلب

وزارت کشور

دنیای ورزش منتشر شد

آخرین مصاحبه بامدیرعامل مستعفی شرکت واحد

بقیه ازصفحه ۵

کلالی جواب داد: کارشناسان شرکت واحد نوع سوخت اتوبوسها را عوض میکنند و تابحال در هفتاددرصد اتوبوس ها این برنامه اجرا شده است.

مدیر عامل گفت: چهارصد دستگاه اتوبوس جدید دو طبقه خریداری و به دستگاه ضد دود مجهز خواهد شد . قرارداد خرید در این مورد بسته شده و مادرآینده نزدیك این اتوبوسهاراتحویل خواهیم گرفت.

راه حل

خبرنگار ما از مدیر عامل پرسید : «آیا سرویس اتوبوس‌های جدید برای اتوبوسرانی تهران بصورت یك‌راه حل مطرح است یانه؟»

مدیر عامل گفت:

بی‌تردید افزایش تعداد اتوبوس تاحدی درکار شرکت گشایش ایجاد میکند ولی راه‌حل قطعی نیست .

از مدیر عامل سئوال شد آیا شما از ناراحتی بزرگ خانواده‌ها و مسافران درمورد وضع غیرقابل تحمل اتوبوسها آگاهی دارید ؟ آیا شما میدانید کمبرای زنان‌و دختران‌سوار شدن به اتوبوسهائی که مسافران را کتابی سوار میکنند تاچه حد مشکل است ؟ و آیا فکر کرده‌ایدکه چه باید کرد تا این ناراحتی‌ها حل واز میان برود.؟

مسافر فشرده

مدیر عامل گفت :

این مشکلات موجب ناراحتی خود ما هم هست و تصور میکنم با اضافه کردن اتوبوس یك قسمت ازاین ناراحتی‌ها از میان برود و تلاش برای حل این مسائل ادامه خواهد داشت .

مدیر عامل شرکت‌واحددرمورد استفاده از اختراع دستگاه ضد دود یك کارگر ایرانی گفت: اگر فایده این دستگاه از طرف واحدهای‌مسئول‌تائید گردد شرکت واحد فورا برای نصب آنها روی‌اتوبوس ها اقدام خواهد کرد.

اتوبوس کوچك

از مدیر عامل‌پرسیده‌شد درموردشکایت مردم از سرویس‌های اتوبوس کوچك و اینکه بجای اتوبوس کوچك و دربرابر بلیط ۵ ریالی‌آنها مرا به‌اتوبوس دوریالی سوار میکنند چه‌میگوئید ایشان درجواب گفت :

ـ متاسفانه این شکایت مردم راست است و ما اینکار را میکنیم . گاهی وضع ایجاب میکند که بعلت نداشتن‌اتوبوس کوچك ما مسافران را با اتوبوس بزرگ به مقصد میرسانیم و هدف صرفا راحتی وزود به مقصد رسیدن مردم است و از اجحافی که‌دراین مورد به مسافران می شود اطلاع داریم.

به مدیر عامل گفته شدکه شما از طرفی میگوئید پول و درآمد ندارید و از سوی دیگر رنگ اتوبوس‌ها را عوض میکنید‌آیا رنگکاری و هزینه آن به بودجه شرکت واحد تحمیل نیست ؟.

مدیر عامل گفت: ما رنگ اتوبوسهائی‌را عوض میکنیم که باید عوض شود وقتی اتوبوسی تعمیر میشود رنگ آنرا نیز عوض میکنیم.

آقای کلالی‌سپس‌افزود: مردم،رانندگان وعابران در تهران باید آموزش ببینند و تاموقعی که مردم رعایت مقررات را نکنند ترافیك تهران اصلاح نخواهد شد، در انگلیس هر چهار نفر یك اتومبیل دارند و در تهران هریانزده‌نفر و مساحت تهران هم بطور نسبی ازلندن بیشتر است ولی آنها مشکلات ترافیك ما را ندارند زیرا که رعایت مقررات را میکنند.

مدیر عامل درپایان گفت: علت نارضائی مردم از سرویس اتوبوس کوچك‌آنست که همیشه ۲۰۰ اتوبوس کوچك به‌علت تعمیرات در تعمیرخانه‌ها است و باین دلیل اتوبوسها نمیتوانند بمردم سرویس کامل بدهند.

مسابقات اسکی جام هنری اوریله

در عکس کارل شرانس قهرمان این‌مسابقات دیده‌می‌شود .

در وال دیزر (فرانسه)مسابقات اسکی اروپا انجام شد واسکی بزرك او «هاینی مسز» که او اسکی جام هنری اوریله با بازمشهور اتریشی کارل‌شرانس نیز اتریشی است دوم شد . شرکت مشهورترین قهرمانان بمقام قهرمانی رسید ، رقیب مدال برنز این مسابقات به میشل دیتویلر سویسی رسید.

اخبار کوتاه ورزشی

پایان ششمین دوره بازیهای جنوب شرق آسیا

شب گذشته ششمین دوره بازیهای ورزشی کشورهای جنوب شرق آسیا که با شرکت هفت کشور در کوالالامپور پایتخت مالزی انجام می‌شد پایان یافت .

آخرین مسابقه‌ای که انجام شد دیدار فینال مسابقات فوتبال بود که تیم ملی فوتبال برمه با شکست تیم ملی فوتبال کشور میزبان مالزی مدال طلای این مسابقات را بدست آورد. برمه با نتیجه ۱ـ۲ مالزی را مغلوب کرد .

ردەبندی کشورها از نظر مدال در پایان مسابقات از این قرار است :

۱ـ تایلند ٤٤ مدال طلا ، ۲۷ نقره و ۳۸ برنز
۲ـ مالزی ٤۱ مدال طلا ، ٤۳ نقره و ۵۵ برنز
۳ـ سنگاپور ۳۲ مدال طلا ، ۳۳ نقره و ۳۱ برنز
٤ـ برمه ۲۰ مدال طلا ، ۲۸ نقره و ۱۳ برنز
۵ـ کامبوج ۱۷ مدال طلا ، ۱۸ نقره و ۱۷ برنز
٦ـ ویتنام جنوبی ۳ مدال طلا ، ٦ نقره و ۹ برنز
۷ـ لائوس ۱ نقره و ٤ برنز

مسابقات تنیس قهرمانی استرالیا

بریسبان (استرالیا) ـ دو مسابقه مرحله نیمه نهائی‌تنیس قهرمانی استرالیا که در شهر بریسبان این کشور در حال‌انجام است برگزار شد و دو بازیکن دیدار فینال شناخته شدند . مال اندرسون و جف‌مسترز دو چهره مسابقه نهائی می‌باشند .

آندرسون در دیدار نیمه نهائی خود باتریس دومین‌گوئو را که او نیز نظیر آندرسون عضوتیم تنیس جام دیویس‌استرالیا است شکست داد . نتایج سه ست اول مسابقه این دو ٦ـ۷، ۳ـ٦ و ۱ـ٦ بسود آندرسون بود .

در مسابقه دیگر مسترز ۳ـ٦،٦ـ۲،۱ـ٦ و ۲ـ٦ جون‌کوکی ژاپنی را مغلوب کرد .

در مسابقات نیمه نهائی بانوان ایوون گولاگانگ قهرمان مسابقات ویمبلدون نخستین نفر انتخاب شده برای بازی فینال بود . گرچه او در دیدار نیمه نهائی بسختی توانست‌قهرمان جوان استرالیا پت‌گولمان را که اهل سیدنی است شکست دهد . نتایج سه ست مسابقه این دو ٦ـ٤ ، ۳ـ٦ و ٦ـ۷ بسود گولاگانگ بود .

موناشالو فینالیست دیگر مسابقه نهائی بانوان است ، وی که آمریکائی است در دیدار نیمه‌نهائی خود باربارا‌هاکروفت از استرالیا را ٤ـ٦ و ۲ـ٦ مغلوب کرد .

پیروزی تازه گولاگانك

ایوون گولاگانگ قهرمان مشهور تنیس بانوان استرالیا و فاتح جام ویمبلدون با پیروزی که در مرحله‌فینال مسابقات «کوئینزلند» برابر هلن‌گورلای تنیسور هموطنش بدست آورد، عنوان قهرمانی مسابقات را تصاحب نمود .

گولاگانگ در بازی فینال ست اول را با پیروزی ۲ـ٦ پشت سر گذارد و در «ست» دوم نیز ٦ـ۷ گورلای راشکست داد و باین ترتیب در مجموع ۰ـ۲ به پیروزی رسید و بعنوان قهرمان مسابقات شناخته شد .

مسابقات پینگ پنك مدرسه عالی دختران

مسابقات پینگ پنگ قهرمانی مدرسه عالی دختران تهران بعد از شش مبارزه هیجان‌انگیز به پایان رسید و سرانجام مهری اصانلو از دانشکده زبان بعنوان قهرمانی دست یافت.

ناهید بهارلو دانشجوی روانشناسی بمقام دوم رسید و فاطمه نادمی از دانشکده روانشناسی در جای سوم‌قرارگرفت.

در این مسابقات جمعا ۳۸ تن شرکت داشتند .

کمیته اجرائی بازیها ازانجام مسابقات قایقرانی سرباززد!

باحضور شاهپور والاحضرت غلامرضا پهلوی ریاست کمیته ملی المپیك ایران‌و فدراسیون بازیهای آسیائی، اجلاسیه بازیها تشکیل شد

کشورهای ایران ـ کره وهند داوطلب اعطای جام‌های مخصوص به بهترین تیم‌و بهترین‌ورزشکاران زن ومرد در هفتمین دوره بازیها شدند

تصمیم نهائی در مورد پیشنهادات طرح‌شده‌دراین اجلاسیه‌دراجلاسیه بعدی که قبل از بازیهای المپیك مونیخ دراین شهر تشکیل‌می‌شود، اتخاذ خواهد گردید

ساعت ده‌و بیست دقیقه‌صبح دیروز اجلاسیه هیات اجرائی هفتمین دوره بازیهای آسیائی سال ۱۹۷٤ تهران در حضور والاحضرت شاهپور غلامرضا پهلوی‌ریاست کمیته‌ملی‌المپیك ایران و فدراسیون بازیهای آسیائی در سالن کنفرانس‌هتل آریا شراتون تهران افتتاح شد .

در آغازاجلاسیه والاحضرت به شرکت کنندگان خوش ـ آمد گفته و اظهار کردند ـ بسیار خوشحالیم که هفتمین دوره بازیهای آسیائی بنا به تاکیدات برادر تاجدارم رهبر خردمند ملت ایران شاهنشاه آریامهر در سال ۱۹۷٤ در تهران برگزار میشود .

برای برگزاری این بازیها تدارك لازم دیده شده است و در حال حاضر نیز ترتیبی داده شده است که از تاسیسات این بازیها دیدن کنید .

علاقمندی بیشتر جوانان

برگزاری بازیهای آسیائی سبب آن میشود که در بین کشور های‌آسیائی طرح‌دوستی ومودت ریخته شود و جوانان با توجه به این بازیها به سلامتی و نیرومندی خود بیش از پیش علاقه نشان دهد .

دوستانی که در این اجلاسیه شرکت دارند علاوه بر بازدید از تاسیسات ورزشی میتوانند از آثار تاریخی‌و باستانی‌ایران نیز بازدید بعمل آورند .

والاحضرت در پایان آرزو کردند که به میهمانان خوش بگذرد وباخاطری خوش‌ایران را ترك کنند .

بعد از ده دقیقه استراحت دنباله اجلاسیه ادامه یافت .

در نخستین جلسه که صبح روزگذشته صورت‌گرفت پیشنهاداتی به این شرح داده شد .

دکتر رهنوردی دبیر کل کمیته ملی المپیك ایران نخستین پیشنهاد را به این شکل مطرح کرد که‌مسوولان دبیرخانه بازیهای آسیائی که اکنون هر چهار سال یکبار برگزیده میشوند از این به بعد برای مدت ده سال برای این‌پست برگزیده‌شوند ودبیر و خزانه دار بعنوان ۲ عضو ثابت‌وحقوق‌بگیردبیرخانه انجام وظیفه کنند . کهالبته حقوق آنها از محل درامدحق عضویتهای کشورهای آسیائی به دبیرخانه پرداخت خواهد شد .

این پیشنهاد بدین منظور است که مدارك و اسنادبازی ها در جای ثابتی نگهداری شود .

بهترین ورزشکار زن‌ومرد بازیها

دومین پیشنهادی که داده شد مبنی بر انتخاب بهترین ورزشکار زن و مرد و بهترین تیم بازیهای آسیائی سال ۱۹۷٤ بود به این ترتیب که کشور های هند ـ کره وایران ۳جام برای این کار اختصاص داده‌اند .

جامهای هند و کره برای بهترین ورزشکاران زن و مرد خواهد بود و جام ایران که بنام جام آریامهر می باشد به بهترین تیم ورزشی بازیهای آسیائی سال ۱۹۷٤ هدیه گردد .

ترتیب‌انتخاب بهترین‌ورزشکار زن‌ومرد و بهترین تیم ورزشی بازیهای آسیائی سال ۱۹۷٤ به این شکل است که ده روزنامه‌نگار ازده کشورشرکت کننده تشکیل یك شورای مخصوص برای این کار خواهند داد و با نظر آنها بهترین ورزشکاران و بهترین تیم انتخاب خواهد شد .

مساله مهم دیگری که در این اجلاسیه مطرح شدمساله حذف مسابقات قایقرانی از هفتمین دوره بازیهای آسیائی در تهران‌بود. کمیته‌تشکیلاتی بازیها در این اجلاسیه از انجام مسابقات قایقرانی سرباز زد .

چهارمین مساله‌دراین اجلاسیه مساله انجام یا عدم انجام مسابقات بسکتبال بانوان در بازیهای آسیائی تهران بود .

تصمیم نهائی در مورد این پیشنهادات در شورای بازیهای آسیائی که قبل از اغاز بازی های المپیك سال اینده در مونیخ ، در این شهر تشکیل خواهد شد اتخاذ میگردد .

دومین جلسه اجلاسیه بازی‌ها

دومین جلسه اجلاسیه‌بازی های آسیائی تهران ساعت‌سه بعد از ظهر دیروز تشکیل گردید ، طول این جلسه دوم در باره این مسائل بحث و گفتگو شد .

تهیه یك کارت شناسائی مخصوص برای ورزشکاران و شرکت کنندگان‌در بازیهاکه بعوض گذرنامه مورد استفاده قرار خواهد گرفت . گفتگوو انعقاد قرار دادهای لازم با شرکتهای هواپیمائی بوسیله کمیته تشکیلاتی بازیها جهت رفت‌وآمد ارزانتر ورزشکاران شرکت کننده به محل بازی ها .

تهیه بج مخصوص برای شرکت کنندگان و بالاخره بحثو گفتگو در مورد قوانین بازیها .

در دنباله جلسه دیروز بعد از ظهر ، امروز ساعت ۹ صبح سومین جلسه در محل هتل اریا شراتون نیز تشکیل گردید .

دیشب اعضاء شرکت‌کننده در اجلاسیه بازیهای آسیائی تهران ضمن بازدید ازباشگاه ورزشی پرسپولیس شام رانیز میهمان این باشگاه بودند .

نیازمندیهای شما

فروشگاه بزرگ پارس

تولید کننده و پیشرو صنعت نو ستر و مبلمان در خاور میانه

خانه را شما بخرید
لوازم دیگرش را یکجا از فروشگاه بزرگ پارس تهیه نمائید

- بوستر
- فرش
- لوازم دفتر کار
- لوازم آشپزخانه
- ساعت
- صنایع چرمی
- مبلمان
- آینه و شمعدان
- اجناس کادوئی
- مصنوعات نفت و گاز سوز و الکتریکی
- صنایع دستی ایران

خیابان آیزنهاور ـ چهارراه اسکندری
تلفن ۹۶۰۶۴۲ و ۹۵۵۱۴۴

مؤسسه مسافرتی پی ام تی

با سوابق ممتد و درخشانی که در امر مسافربری دارد ـ مفتخر است باطلاع هم‌وطنان محترم برساند که همه روزه با اتوکارهای لوکس با قیمت هر نفر ۱۴۰ ریال سرویس (طهران ـ تبریز و بالعکس) دائر نموده است.

طهران ـ خیابان امیرکبیر تلفن ۳۱۳۱۵۴ ـ ۳۱۳۶۷۸ و تبریز ـ خیابان پهلوی تلفن ۳۸۵۳

تالار پذیرائی آپادانا

بابهترین دکوراسیون و عالیترین پذیرائی آماده برگذاری جشنهای شما میباشد نشانی: انتهای خیابان نظام‌آباد جنب باشگاه دیهیم اول تکش
تلفن‌های ۷۹۲۳۵۸ و ۷۶۵۳۱۱

واردکنندگان محترم آرامکو

اجناس وارداتی شما را در اسرع وقت بفروش میرساند تلفن ۶۲۴۹۷۸

کاروان حج فاطمی

با امتیاز رسمی و سابقه درخشان آماده خدمت به‌زائرین بیت‌الله الحرام میباشد آدرس خیابان آریانا چهار راه کارون
تلفن ۹۶۱۶۰۲ و ۹۵۷۳۲۲

در نمایشگاه بزرگ مبل ایتال‌استیل دیگر حراج نیست بلکه تاراج است

انواع مبلهای مدرن ـ و سرویس های مجلل اطاق خواب و میز و صندلی‌های جدید و سایر مبلمان دیگر منزل ودفتر کار مدلهای سال ۷۲ باندازه‌های مختلف و طرحها ورنگهای گوناگون که شاید در نوع خود بی‌نظیر میباشد به ارزانترین قیمت و سهلترین شرایط

بمعرض حراج گذارده شده است

به‌خانواده‌های محترمی که از این حراج دیدن فرمایند یك کادوی مجانی وبکسانی که خرید نمایند

یك‌گندان زیبای کریستال تقدیم میگردد
شاهرضا مقابل دانشگاه ـ نمایشگاه مبل ایتال‌استیل تلفن ۶۶۳۶۳۶

چندد ستگاه آپارتمان

پنج اتاقه که دارای آسانسور و شوفاژ و تمام لوازمات مدرن میباشد درخیابان بهار شمالی خیابان مزین ـ الدوله ساختمان دوم جنوبی بفروش میرسد، خریداران محترم میتوانند همه روزه شخصا بمحل مراجعه یا با تلفنهای: ۷۵۵۷۳۴ و ۷۶۰۱۳۲ و ۷۵۲۸۹۸ تماس حاصل فرمایند

قابل توجه

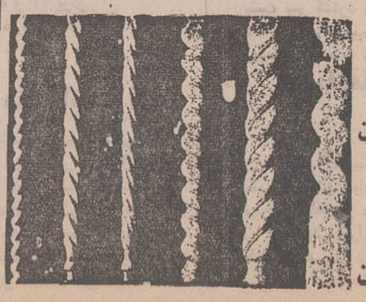

مؤسسات تزیینات

انواع خراطی از فرآورده‌های چوبهای خشک و درجه ۱ از ۸میلی‌قطر الی ۵۵ میلی
۱ ـ شرکت تجهیزات ایران خیابان ۲۰ متری دروازه شمیران شماره ۵۸ تلفن ۷۶۰۱۴۶
۲ ـ خیابان مهران (مازندران) پلاك ۲۶۲ تلفن ۷۵۹۴۲۰ و مرکز پخش انواع سه‌لائی ـ روکش و نوبان

آشپزخانه فلزی پارس

تلفن ۷۶۴۸۸۷

مبل و دکوراسیون

پیراهن مبل: ۳۱۹۵۰۵
تعویض پارچه‌مبل: ۳۱۹۵۰۵
پرده‌دوزی شهرزاد ۳۱۹۵۰۵
پرده دوزی ارجمند ۳۱۷۳۷۰

شستشوی مبل و فرش

کارخانه قالیشوئی ماژیک

تلفن جاده‌کرج ۶۶۱۸۲۲ تلفن شعبه جمشیدآباد ۶۶۱۸۲۳ ـ تلفن تهران‌نو ۷۹۸۸۱

کارخانه قالیشوئی اطلس
باسابقه ومجهز ۹۵۲۵۴۶

کارخانه قالیشوئی ادیب
با ضمام شستشوی مبلمان در جای خود تلفن ۹۵۶۵۶۵

آناهیتا سرویس
بزرگترین خشکشوئی مبلمان فرش موکت کفپوش موزائیک با ۲۰٪ تخفیف درمحل ۷۹۵۳۰۷

شستشوی مبل فرش
کلین‌سرویس مهرمبتکر وپیشرو نظافت مبل وفرش با دستگاه منحصر بفرد تلفن ۹۵۲۵۴۶

بخاری

سرویس آبگرمکن بخاری و شوفاژ
تلفن ۷۶۴۶۰۸
سرویس مجاز ۱۰۳

ارنست

رنگ‌آمیزی نصب، سرویس، تعمیر و پخش لوازم یدکی یخچال، کولر، بخاری و آبگرمکن.
خیابان شاه چهارراه پیروز
تلفن ۴۰۶۶۴

سرویس مجاز شماره ۱۰۴
ارنست
تعمیریخچال بخاری وابگرمکن انتهای نظام‌آباد ـ خیابان سبلان
تلفن ۷۹۱۷۶۱

سرویس مجاز شماره ۱۱۳
ارنست
نصب رنگ و سرویس بخاری کولر در ساختمان و پخش قطعات یدکی.
جاده قدیم شمیران جنب شماره گذاری ـ تلفن ۷۵۰۴۷۵

سرویس مجاز شماره ۱۲۴
ارنست
رنگ سرویس نصب وتعمیرات کولر بخاری وآبگرمکن وپخش قطعات یدکی روکش برزنتی کولر موجود است خیابان سیروس ـ مقابل پمپ بنزین ـ کارگاه کورش.
تلفن ۳۵۰۱۸۴

مؤسسه فنی ۱۱۰ فوری

سرویس آبگرمکن ۲۵۰ ریال سرویس بخاری ۱۵۰ ریال با روکش کولر ۷۶۱۹۹۵

سرویس بخاری آبگرمکن شوفاژ ۷۹۶۱۰۳

سازمان رفاه پژواك
تعمیرات رنگو سرویس آبگرمکن بخاری اجاق گاز ماشین لباسشوئی
تلفن ۹۶۱۴۸۵

تعمیرات تلویزیون

تعمیرگاه تلویزیون الکترون
تلفن ۷۶۳۶۸۲
تعمیرگاه تلویزیونهای R.C.A شاوب لورنس فیلیپس. سیرا تلفونکن و سایر مارکها با سرویس مجهز سیاردر شهر وشمیرانات

موسسه ایران تلویزیون
تعمیرگاه مجهز تلویزیون های اروپائی و آمریکائی
R.C.A., R.T.I.
شاوب لورنس، دمونت، گروندیك، تلفونکن، زیمنس فیلیپس وستینکهاوس باسرویس سیار وضمانت نامه کتبی
تلفن ۷۶۰۷۶۴

تلویزیون سرویس شاد

تعمیرگاه مجهز همه نوع تلویزیون‌های امریکائی ـ اروپائی ـ ژاپنی آر.تی.آی ـ شاوب لورنس ـ فیلیپس ـ تلفونکن ـ وستینکهاوس بلر زیر نظر مهندسین با تجربه
با سرویس سیار
تعمیر در محل
تلفن: ۷۶۴۵۴۱

شرکت مهندسین

تلویزیون پیمان تعمیر کلیه تلویزیونهای گراندیك فیلیپس دمونت وستینکهاوس کراون ترانزیستوری
تلفن ۳۰۳۹۶۲

سرویس تلویزیون
گارانتی تلفن ۶۲۸۳۷۱
سرویس سیار R.C.A-R.T.I شاوب‌لورنس مدیاتور جنرال در تهران بویژه شمیرانات الکتریك سیبرا وستینگهاوس صبا و دیگر مارکها در منازل
۱ـ۱۳ آ ـ ۸۲۵۰

تعمیرگاه مجاز آژور

دارای پروانه رسمی از اتحادیه الکترونیك. متخصص در تلویزیون‌های شاوب لورنس R.T.I فیلیپس تلفونکن میباشد.
تلفن جدید آژور ۶۶۱۲۶۱
آ ـ ۸۸۵۶

تعمیرگاه مجاز شماره ۶
شاوب لورنس
شمیرانات ۲ راهی قلهك
تلفن: ۸۶۳۸۵۵ ـ ۸۶۶۷۸۶
SCHAUB-LORENZ

شرکت مهندسین تلویزیون ایران
تعمیر تلویزیون ناو تقویت لامپ تصویر
۶۶۱۲۳۴

تلویزیون فوری در منزل
تعمیر میشود ۹۶۰۵۴۶

تعمیرگاه مجاز شماره ۱۵
شاوب لورنس
سرویس سیار فوری
عباس آباد سیمتری نظامی
تلفن ۷۶۴۲۵۱
SCHAUB-LORENZ

تعمیرگاه تلویزیون دولت
تعمیر انواع تلویزیون فوری در محل ۸۸۳۰۵۱ و ۸۸۳۲۶۲
۱ـ۲۶ آ ـ ۹۵۱۹

شوفاژ
ترموکو
۶۶۵۲۹۶
سرویس ـ نصب و تعمیر شوفاژ ـ تهویه مطبوع

موسسه فنی کالج

سرویس شوفاژ آبگرمکن ۷۵۹۷۵۷

سرویس شوفاژ وازگن ۷۶۰۷۹۳

سرویس شوفاژ ۸۸۳۱۲۲

فروش اتومبیل

آلفارمئو
مدل ۶۵
یکدستگاه آلفارمئو ۶۵ جولیانا نارنجی کورسی بسیار تمیز بعلت مسافرت فورا به فروش میرسد
تلفن ۳۱۳۰۳۲
آ ـ ۹۵۲۴

کرایه

اتولوکس
اتومبیلهای تشریفاتی با راننده برای داخل وخارج از تهران میدان فردوسی تلفن ۸۲۱۲۷۰ و ۸۲۶۶۰۵

RAS
ام.تی.اس
اتوبوس ومینی بوس دربست
۹۷۰۸۱۴
۹۷۸۸۱۵

کالبار
بارکش شهر وحومه
۶۶۱۱۱۱
۴۱۱۱۱

اتو سهیل اتومبیل ۲۴ ساعت ۸۰۰ ریال ۴۴۲۸۴

AVIS
اویز ـ کرایه اتومبیل های سواری آخرین سیستم با رانندگان مسلط به زبانهای خارجی و بدون راننده با نازلترین قیمت در شهر و خارج ازشهر در خدمت شما است. بهجت آباد شمالی تلفنهای شماره (۸۲۴۷۷۹) و (۸۲۴۷۷۸)

جرثقیل بابك آیزنهاور
تلفن ۹۷۸۰۸۰ و ۹۵۹۵۸۸

املاك و مستغلات

معاملات تهران‌پارس
نارمك و پول ـ امینی
۷۹۰۰۹۰

فروش

خانه فروشی

خانه سازی مدائن
در شهر مدرن تهران‌پارس خانه‌های ویلائی ۴ اطاقه و ۶ اطاقه با اقساط و در منل فو خانه‌های ویلائی به فروش میرسد تلفن دفتر خیابان شاه ۶۶۲۲۳۵ و تهران پارس ۷۸۶۳۴
۱ـ۷ آ ـ ۹۵۳۶

نزدیك دبیرستان رازی کاوسیه شمیران
منزل شخصی ساز بمساحت ۴۴۰ متر دارای ۷ اطاق باضافه زیرزمین و کولر و شوفاژ وتلفن به قیمت ۶۲۰ هزار تومان به فروش میرسد، طالبین به تلفن ۸۹۰۲۷۷ مراجعه فرمایند.
آ ـ ۲۷۱۱۷ ۱ـ۲

خیابان سوم نیروی هوایی
خانه ۳ اطاقی نوساز دست اول دو طبقه ۹۶ متر بیواسطه ۷۰ هزار تومان نصف نقد بقیه ۶ ماهه ۳۹۳۰۵۸

خانه باقساط ماهی ۵۰۰ تومان بدون واسطه و کمیسیون چندین دستگاه خانه یکطبقه ویلائی ۴ اطاقی ۲۴۰ متری نوساز دست اول ۱۱۰ هزار تومان ۴۰ هزار تومان نقد بقیه باقساط ۲۴ تا ۳۶ ماهه از ماهی ۵۰۰ تومان ببالا ۳۹۳۰۵۸

اجاره ۷۵۰ ـ فروش ۱۲۵۰۰۰ تومان
جاده شمیران. چالهرز. خیابان شهرزاد. کوی مریم شماره ۱۲ حیاط مستغلاتی ۳ اطاق هال زیرزمین آشپزخانه سرویس ـ آب ـ برق ـ فیش تلفن
آ ـ ۲۷۰۹۳

برای فروش املاك خود
با تلفن ۳۱۹۷۸۴ به بنگاه کوشان لالهزار نزدیك میدان سپه توضیحات و قیمت رابفرمائید.
آ ـ ۶۴۷۸۸

یکباب خانه در خیابان تخت جمشید نزدیك شرکت ملی نفت بمساحت ۷۵۲ مترمربع با ۷۵ر۲۱ متربرتخت جمشید نقداً بفروش میرسد به تلفن ۳۱۹۵۸۱ مراجعه شود.
۱ـ۱۰ آ ـ ۶۵۴۷

توجه فرمائید
در داودیه
منزلی شخصی‌ساز بمساحت ۸۶۰ متر دو طبقه شمالی مستغلاتی هر طبقه پنج اطاق خواب وپذیرائی و ناهار خوری سرویس کامل شوفاژ کولر استخر یك میلیون تومان نقدی به‌فروش میرسد دفتر مسعود تلفن ۷۷۵۸۲۵
۷۷۰۲۴۱

باغ و ویلائی

کرج
زیبادشت
در تامین مسکن و آسایش و سلامتی شما
زیبادشت در هر فصل زیبائی خاصی دارد با فعالیت های عمرانی پی‌گیری که سازمان زیبادشت از ده سال قبل نموده زیبادشت هر روز زیباتر میشود اگر تصمیم به تهیه باغی جهت مسکن و آسایش فرزندان خود دارید از باغات محصور زیبادشت دیدن فرمائید.
تمام هزینه های باغات ویلائی که تحویل آن در بهار ۱۳۵۲ میباشد سازمان زیبادشت عهده‌دار است.
کار تراهنمائی راز کتابخانه دهخدا مقابل دانشگاه تهران خیابان شاهرضا دریافت دارید.
تلفن ۵۳۹۸۹ ـ ۲۳۷۰۰ ـ بعدازظهر ۴۴۳۱۱
نشانی: امتداد اتوبان کرج خروجی جاده شاهدشت ۹ کیلو متر بطرف جنوب.
زیبادشت

زمین فروشی

فروش زمین ساختمانی
بقطعات کوچك و بزرك از ۱۰۰ متری تایك میلیون متر حاج خداداد تلفن ۷۵۷۷۱۶

ناراحت کننده است چی؟

مستأجری
چاره چیست؟
خرید فوری یك دستگاه آپارتمان مدرن ۴ یا ۵ یا ۶ اطاقی باشوفاژ کولر آسانسور تلفن درخیابان پهلوی نزدیك پارك ساعی نصف نقد نصف اقساط
۱۵ ساله
به آقایان دکترها و قضات محترم تخفیف کلی داده میشود
تلفن ۶۲۲۴۶۶ ـ ۶۲۶۷۶۶

فروش سرقفلی

فروشگاه نفت
بعلت مسافرت بفروش میرسد از ۸ بعدازظهر تلفن ۹۵۰۷۷۷
۴ـ۱ آ ـ ۲۶۳۶۹

انبار

انبار سرپوشیده بمساحت ۳۵۰ متر در خیابان شوش غربی واگذار میشود ۲۹۳۰۹
۵ـ۱ آ ـ ۹۲۷۹

چلوکبابی

چلوکبابی واقع در انتهای نظام‌آباد بالاتر از باشگاه دیهیم بعلت مسافرت فوری بفروش میرسد تلفن ۸۸۱۶۸۱

یکباب مغازه
اغذیه‌فروشی خیابان ژاله چهارراه آبسردار با کلیه متعلقات آن بفروش میرسد.
آ ـ ۲۷۰۰۱ ۱ـ۳

آگهی واگذاری
بنگاه تعاون و صنایع‌زنانیان آموزش حرفه نجاری را به زنانیان و فروش محصولات تولیدی آموزشی نداشتگاه مرکزی را واگذار مینماید داوطلبین ذیصلاح میتوانند با مراجعه به این بنگاه و اطلاع ازچگونگی و شرائط کار پیشنهاد خود را تا روز پانزدهم دیماه ۱۳۵۰ به دفتر بنگاه تسلیم نمایند.
مدیر عامل
آ ـ ۶۶۹۶۴

اجاره داده میشود

آپارتمان اجاره
نبش پهلوی تخت جمشید آپارتمان برای دفاتر کار اجاره ۶۶۴۶۱۸

چهارراه یوسف آباد
(خیابان حافظ) جلوی خیابان طبقه دوم دربست ۷ اطاق برای دفتر و غیره اجاره داده میشود ۷۵۲۸۹۵ از یك الی ۳ و از ۶ تا ۱۰ بعدازظهر
آ ـ ۹۵۵۰

ساختمان برای اجاره

یکدستگاه ساختمان بمساحت چهار هزار و پانصد متر مربع واقع در خیابان پهلوی خیابان ایوبی محل باشگاه انسیو کلوپ آمریکا دارای دو دستگاه ساختمان که یکدستگاه آن دارای هجده اطاق و تمام لوازم ودستگاه دیگر دارای چهارطبقه که دوطبقه آن مجهز بیك سالن سینما بطول ۴۰ متر و عرض ۱۵ متر ودو طبقه دیگر مجهز بسالن ناهارخوری ودیگر لوازم است وهرطبقه دارای ۲۰ اطاق میباشد که می توان آنها را تقسیم نمود، این دو ساختمان دارای دو استخر، شوفاژ و دو دستگاه تلفن مستقیم میباشد.
برای ملاحظه این دوساختمان لوکس قبلا با تلفنهای: ۷۶۰۱۳۲ و ۷۵۲۸۹۸ تماس حاصل فرمائید.

در خیابان وزرا
طبقه اول دارای ۴ اطاق با سرویس ماهیانه ۱۲۰۰ تومان اجاره داده میشود تلفن ۷۶۲۳۱۹
آ ـ ۹۵۳۸

در فرح جنوبی
طبقه دوم ساختمانی دارای ۵ اطاق شوفاژ تلفن کولر بسیار لوکس ماهیانه ۱۴۰۰ تومان اجاره داده میشود تلفن ۷۶۲۳۱۹
آ ـ ۹۵۳۷

یك باب خانه دربست
سیصد متر هفت اطاق با آبو برق و تلفن در خیابان شمیران کوچه شهناز ۴ اجاره داده می شود ماهی یکهزار و هفتصد تومان تلفن ۷۶۰۷۳۵
آ ـ ۲۷۱۲۳

نیازمندیهای اجاره

سازمان نیازمندیهای خارجیان
خانه شما را اجاره میدهد ۸۲۳۹۳۹

موسسه تعاون ۴۹۰۵۰ خانه و مستغلات شما را به اشخاص ایرانی و خارجی فورا اجاره میدهد خیابان حافظ جنب پارك هتل پلاك ۱۹۴

رضا
درخدمت شما
رابط موجر و مستاجر
تلفن ۶۲۵۵۶۱ صبح ۷-۱ عصر ۷-۱
دفتر: آریامهر ساختمان دکتر عبده طبقه ۴

اپارتمان ۲ و ۳ اطاقه نیازمندیم ۷۵۹۶۱۳

تهیه مسکن تلفن ۷۷۳۲۸۵
مرکز اجاره و بلاو آپارتمان

آپارتمان ۲ و ۳ اطاقه نیازمندیم ۸۳۸۸۷۱

موسسه نیازمندیهای هیلتون اجاره به خارجیان ۸۳۴۶۳۷
آ ـ ۸۸۴۸

منازل شمارا در شهر و شمیران اجاره میدهیم ۸۲۳۷۹۰
آ ـ ۹۱۹۶

اجاره در شمال شهر موجود تلفن ۶۲۰۴۹۲

چند ویلا و آپارتمان مدرن. مبله وغیر مبله برای اجاره نیازمندیم ۸۲۰۱۳۷
۳ـ۱ آ ـ ۹۴۵۹

بنگاههای معاملات املاك

کارخانه و انبار خریدار و فروشنده‌ایم ۹۵۲۵۴۵

خریدوفروش زمین، خانه
مستغلات شهر وشمیرانات ـ ۸۳۳۳۰۲ و ۸۳۳۳۰۱
آ ـ ۸۷۳۱

زمینهای زعفرانیه درهقشلاق مکانیر سعادت‌آباد فرح‌آباد خریداریم بازرگانی جلالی‌خیابان پهلوی تلفنهای ۶۲۶۴۱۱ یا ۶۲۴۱۹۳

املاك نیك ۶۲۱۶۰۶
مرکز خرید و فروش اراضی ونك ویوسف‌آباد و اجاره مستغلات.
۳ـ۱ آ ـ ۶۵۹۰

خریداری میشود

اراضی گیشا وا،ام،سی وزمینهای اراضی طرشت شمال دانشگاه آریامهر و مشهدی کاظمی خریدار و فروشنده‌ایم ۹۷۱۷۷۱

زمینهای افسریه خریداریم ۷۹۱۳۵۹

خرید افسریه ۷۹۳۳۴۶

لطفا در موقع خرید به مارك یکدست روی کلیه دستگاه توجه فرمائید.
B.K.D یکدست
در بازکن برقی
قیمت یکدستگاه کامل ۲۵۰ تومان
بدون پیش قسط به اقساط ماهیانه ۵۰ تومان بپردازید
بوسیله تلفن سفارش داده دستگاه در مدت ۴ ساعت نصب وتحویل میشود.
شرکت یکدست الکتریکی تلفنهای ۷۷۲۰۰۸ ـ ۶۲۴۴۱۴
فروش درکلیه فروشگاههای لوازم برقی والکتریکی ها
برای اخذ نمایندگی فروش با تلفن شرکت تماس بگیرید

فکر کنید، تصمیم بگیرید و یک عمر انگلیسی صحبت کنید.

با پرداخت ۹۹۰ تومان و ۲۰۰ تومان تخفیف تحصیلی کارمندی کامل انگلیسی ۱۲ ترم ۲۰۰ ساعت شامل: (خواندن ـ نوشتن ـ مکالمات روزمره) را مدت شش ماه الی یکسال یاد بگیرید.
کلیه کتابها ـ تست نامه‌ها و کپی‌های مربوط مجانا تقدیم میشود و یکدوره ماشین نویسی بطور رایگان تعلیم داده خواهد شد. برای کلاسهای اعزام کنکور هزینه ثبت نام اداره دارد.
مؤسسه انگلیسی نشاط پهلوی مقابل کالج مروی تلفنهای اطلاعات ۴۷۱۶۱ ـ ۴۲۰۸۶

نیازمندیهای شما

آگهی تلفنی در صفحه نیازمندیها

باتلفن‌های:
۳۱۱۲۲۰
۳۱۱۲۲۴
۳۱۱۲۲۹
۳۱۱۲۳۱
۳۱۱۲۲۷
۳۱۱۲۳۰

قبول میشود

زمینهای یافت‌آباد را خریداریم و فروشنده‌ایم
۹۶۳۴۳۲

بورس املاک شمیران دفتر براتی باغ فردوس ۸۷۲۵۷۵
آ ـ ۳۱۸ ۹

اراضی تهران‌پارس و سازمان چای خریداریم موسسه ایران زمین ۷۸۴۸۵

خریدار زمین تهران‌پارس ۷۸۱۹۲۶

اراضی تهران بریم ام. ام. سی. ام آر. اس طرشت خریداریم ۴۴۱۴۱

برای ساختمان شما
تلفن ۷۸۱۹۷۷

کاغذ دیواری	باقساط
پرده کرکره	باقساط
کفپوش	باقساط
نقاشی ساختمان	باقساط

۷۷۵۷۲۴

۷۷۵۷۷۱

MISCHLER میشلر
سرما گرما و نور از کرکره چوبی میشلر عبور نمیکند پرده چوبی میشلر در عین زیبائی در مقابل سرقت مقاوم بوده و بصورت حفاظ قفل خواهد شد.

BW پارکت
فرش چوبی ایران بساختمان شما جلوه خاصی می‌بخشد روی پارکت BW آتش‌سیگار جوهر اسید وسایر مواد شیمیائی اثر ندارد نمایشگاه پارکت BW کرکره میشلر خیابان شاهرضا کوچه فتوحی تلفنهای ۸۲۹۳۹۰ و ۸۲۹۵۹۶ و ۸۲۴۳۰۷

تعمیرات ساختمان ۹۵۳۵۰۴
آ ـ ۷۸۲۳

کاشی
سرامیک تهران نقش
سازنده مرغوبترین سرامیک بافرم ورنگهای مختلف خیابان حضرت عبدالعظیم خیابان فرح‌آباد سرای حاج حسنعلی
تلفن ۲۷۱۶۴

قابل توجه شرکت‌های ساختمانی و موسسات تزئینی
اگوستیک
انواع اگوستیک با نازل ترین قیمت موجوداست
اول خیابان گرگان پلاک ۱۴۴ تلفن ۷۶۴۱۹۰

تزئینات کورش
پرده پارچه کاغذ دیواری پرده کرکره باقساط تلفن ۷۵۸۵۵۰
آ ـ ۸۶۳۸

لوله بازکنی
مرکز شمیرانات ۸۷۰۶۱۹

لوله بازکنی فاضل آب
سریع و بی‌سر و صدا منظم مسعود
بلوار تلفن ۶۶۴۴۸۵

لوله بازکنی فاضل آب
تلفن ۸۲۷۴۰۸

رفع گرفتگی لوله‌های فاضلاب در ۲۴ ساعت سازمان تراکم تلفن ۸۸۱۶۸۱

لوله بازکنی فاضل آب
۶۶۴۶۳۵
مقدم ۶۶۵۳۷۴

لوله بازکنی واترام
بازکننده لوله در ایران
۸۳۲۰۱۰

رفع گرفتگی هر نوع لوله ساختمانی
پاه دستگاه تراکم مراکز تلفن ۷۸۷۲۲

تخلیه چاه و مخازن
۸۳۲۰۱۰

لوله بازکنی فاضل آب
قدیمی تلفن ۹۵۵۱۱۶

لوله بازکنی
لوله‌بازکنی فاضل‌آب و تعمیرات ۳۰۰۰۳

معاملات پول
پول موجود
وام اقساطی
درمقابل خانه و اتومبیل و تلفن بمدت دلخواه و باشرایط سهل فورا داده میشود
تلفن ۴۹۰۵۰
آدرس ـ خیابان حافظ جنب پارک هتل پلاک ۱۹۴
موسسه تعاون
آ ـ ۹۳۲۷

وام در مقابل
مازاد قبوض فرش بانگ کار. گشائی و ماشین تلفن ۴۵۱۶۸
آ ـ ۹۱۳۲

فلك وام میدهد
درمقابل سفیع اورزنده صوری وام میدهد تلفن ۷۶۵۷۴۵

وام فوری در مقابل اتومبیل و تلفن ۶۶۶۶۶۵

پول درمقابل سفیع شمال شهر و شمیرانات موجود است تلفن ۳۱۹۰۶۷ و ۳۱۶۸۸۵ مراجعه شود.

پول باسود بانکی ۴۸۴۶۳

از یکمیلیون ریال ببالا موجود پاکپور ۶۶۶۲۶۳

خانه پول ـ فرح شمالی مرکز معاملات پول تهران ۷۷۱۳۸۸

پول شرطی یك میلیون
ریال به بالا موجود درمقابل سند داده میشود ۸۲۶۹۵۶ ـ ۸۲۶۹۵۷

پول شرطی تا یکمیلیون تومان موجود تلفن ۶۲۰۴۹۲

پول فوری با اصل و فرع
باقساط ۶ ساله در مقابل خانه و مستغلات موجود ۴۰۸۲۹
۱ـ۱۰ آ ـ ۹۲۰۲

پول موجود ۳۰۲۴۱۵

پول تومانی دو شاهی
همیشه موجود ۸۲۸۰۹۰

پول سود ۱۰٪ ۴۴۳۴۱

پول ۵ر۱ شاهی ۶۲۴۸۷۳

پول شرطی نیازمندیم
۶۶۷۳۴۳

مورد نیاز
پول شرطی بیواسطه نیازمندیم تلفن ۴۹۰۵۰

پول شرطی ۱۵٪ نیازمندیم
۴۰۸۲۹

پول نیازمندیم ۸۲۶۲۳۰

پول جهت معاملات سودمند
۲۷۹۴۳

پول بیواسطه نیازمندیم
۶۶۴۶۱۸

قبوض
موسسه تك
قبوض فرش ـ طلا و جواهر پانگ کارگشائی را فورا بقیمت عالی خریدار است خیابان شاه بالاتر از سینما نیاگارا طبقه‌دوم تلفن ۴۵۱۶۸

قبض ۷ ساله عباس‌آباد و اصلاحات ارضی‌واوراق بهادار بیواسطه خریدار ـ پاکبور تلفن ۶۶۶۲۶۲ و ۶۶۴۶۱۸

آژانس ۱۱۱
فرش کهنه و نو صادراتی قبوض بانک کارگشائی را خریداری مینماید بهارستان جنب قنادی‌یاس تلفن ۳۹۱۵۰۰

فرش پارسا
خریدار قبوض بانك کارگشائی بقیمت عادلانه چها راه کمرك شاهپور نبش کوچه باغ وزیر در تلفن ۵۳۷۰۶۰ و ۵۳۰۱۸۰

اوراق قرضه ۷ ساله از همه بهتر خریداریم
۶۲۰۴۹۲

اوراق قرضه
عباس‌آباد خریداریم ۳۱۳۱۷۵

اوراق زمینهای
عباس آباد و قبوض اصلاحات ارضی‌درتهران‌یا از شهرستانها بیشتر از همه خریداریم فرش‌اعتماد جاده قدیم شمیران مقابل سینما مولن‌روژ تلفن ۷۵۸۲۷۰
۱ـ۱۲ آ ـ ۹۰۴۴

معاملات تلفنی
خرید و فروش هر نوع
شماره تلفن ۸۲۰۸۴۱

استخدام
استخدام
۲۵ نفر برای کار رادیو تلویزیون نقشه‌کشی برق وفشار قوی و ۲۰ نفر ماشین‌نویس پس از یکدوره آموزش فشرده استخدام میشود.

کار و آموزش
پهلوی نبش بهرامی فوقانی فروشگاه خردسالان ۴۹۴۹۴

عده‌ای خواننده‌ونوازنده آماتور جهت برنامه های هنری‌پذیرفته میشوند بین سه‌راه‌شاه چهارراه کاخ بالای بانک سپه طبقه اول **کانون هنرمندان**

یکنفر دوشیزه یا بانو
که تسلط بزبان انگلیسی و ماشین نویسی لاتین داشته باشد برای فروشندگی و منشی گری صبح و بعد از ظهر استخدام میشود کسانی که آشنائی بزبان فرانسه و شورت باشند مدم خواهند بود تلفنهای ۸۲۴۱۰۵ و ۸۲۴۱۰۶

تعدادی کارمند عکاس
با سابقه در رشته عکاسی و آشنا بزبان انگلیسی برای نصف روز یا تمام روز با حقوق مکفی و مزایا استخدام میشوند دانشجویان رشته عکاسی تقدم دارند.
موسسه آرام تلفن ۷۷۵۰۰۶
آ ـ ۹۵۰۸

استخدام سکرتر و حسابدار
دوشیزه یا بانوی جوان برای نصف روز یا تمام روز مورد نیاز استشاهرضا نبش‌فردوسی پلاك ۳۳۲ طبقه هفتم تلفن ۸۳۸۶۵۳
۱ـ۲ آ ـ ۹۵۰۷

Esso
Towlid Rowghan Refining Co., The producer of Esso Lubricating Oils has a vacancy for an Industrial Technical Sales Representative. The candidate must be Iranian with a good command of English, a real interest in sales and good knowledge of industrial machinery. If you feel you are qualified, please call:- 954051 Ext. 59 or 91. 8 a.m. to 12 a.m.

به یك افسر یا کارمند باز نشسته دارای سن کمتر از پنجاه سال و وارد به کار های فنی و آشنائی به‌زبان انگلیسی بطور تمام وقت نیازمندیم واجدین شرایط میتوانند مشخصات ویك قطعه از آخرین عکس خود را به صندوق پستی شماره ۱۳۸۵ـ۱۱ ارسال نمایند

انتخاب مشاور
از افرادیکه طالب شغلی آبرومندودرآمدی‌شرشار با حداقل یکصد هزار ریال درماه میباشنددر صورتیکه واجد شرایط زیر هستند بما مراجعه فرمایند.
۱ـ خوش‌پوش ـ پر انرژی اجتماعی.
۲ـ سن سی ببالا.
۳ـ تحصیلات عالی. حداقل دیپلم.
آدرس: خیابان‌سپهبدزاهدی فیشرآباد ـ نرسیده به کریمخان‌زند شماره ـ ۲۴۵ طبقه سوم شرکت (شادزا) از ساعت ۱۰ الی ۱۲ ظهر و بعدازظهرها از ۱۸ الی ۱۹٫۳۰
آ ـ ۹۳۴۵

آگهی استخدام
یك نفر ویزیتور ارایشی و یك نفر ویزیتور داروئی جوان دیپلمه تمام وقت برای شهرستان با داشتن تضمین و وسیله‌نقلیه استخدام میشود واجدین شرائط میتوانند با در دست داشتن مدارك بین ساعت ۱۰ تا ۱۲ صبحها به کارگزینی شرکت سهامی تهران فارما خیابان تخت جمشید غربی چهارراه سهیل شماره ۱۲۸ مراجعه نمایند.
۱ـ۲ آ ـ ۶۶۶۸۰

کارگری با داشتن‌ضامن استخدام میگردد. خیابان ملت فروشگاه اتوفردوس
۱ـ۲ آ ـ ۹۵۱۳

بیك نفر سیم‌کش برق مورد نیاز است با تلفن ۷۶۴۶۸۱ تماس گرفته شود.
آ ـ ۹۵۱۲

بچندنفر کارگر
درب و پنجرسساز جوشکار نیازمندیم پیچ شمیران کوچه شقایق پلاك ۲ تلفن ۷۵۰۹۴۸
آ ـ ۹۳۹۲ ۱ـ۳

آگهی استخدام
افراد زیر جهت کاردریک موسسه تولیدی استخدام‌میشوند
۱ـ کارمند حسابداری با سابقه ۵ سال در امور دفتر نویسی.
۲ـ تحصیلدار با سابقه حداقل ۵ سال کار تحصیلداری داوطلبان به تلفنهای ـ ۷۸۱۴۴۱ مراجعه‌فرمائید.
۱ـ۲ آ ـ ۶۶۲۰۸

بیك‌نفر کارگر حلبی‌ساز و جوشکار مورد نیاز است.
بتلفن ۷۵۸۳۵۰ تماس گرفته شود.

شرکت سوزان
به تعدادی ویزیتورمرد جهت بازاریابی مورد نیاز است. با مزایای خوب. آدرس خیابان گرگان چهارراه معینیه تلفن ۷۵۴۰۵۹
۱ـ۳ آ ـ ۹۵۴۰

بیکنفر مانیکوریست درجه‌یك و یکنفر متخصص ماساژاحتیاج فوریست به تلفن ۸۲۵۷۸۹ مراجعه شود.
۱ـ۳ آ ـ ۹۵۳۳

قنادی نانسی
احتیاج به تعدادی فروشنده دختر دارد لطفا با تلفن‌شماره ۶۲۷۹۸۴ تماس بگیرید.
۱ـ۳ آ ـ ۹۵۳۰

آرشیتکت
بیکنفر آرشیتکت با تجربه‌جهت کار خارج از تهران احتیاج است تلفن ۶۶۲۱۸۸
۱ـ۳ آ ـ ۲۷۱۹۷

پسر بچه‌ای‌با حقوق ماهیانه ۱۸۰۰ ریال باتضمین که به خواندن و نوشتن آشنائی‌داشته باشدنیازمندیم، امیرآباد شمالی مقابل خیابان شهرآرا ساختمان جلالیفر شرکت کاتکو طبقه سوم.
آ ـ ۹۵۲۹

مستخدم زن
برای‌خانواده‌چهار نفری‌لازمست بعدازظهرها از ۴ونیم به بعد ومدرنترین وسایل آموزش ب مربیان ورزیده وبدون اتلاف وقت با هزینه کم‌نشانی‌چهارراه گمرک شاهپور تلفن ۲۳۹۱۶

یك نفر کارگر اندازه‌گیر
و نصاب پرده کرکره برای تمام روز استخدام میشود پاراهنمای شماره ۹۸۱ روزنامه اطلاعات مکاتبه فرمائید.
آ ـ ۲۷۱۴۹

چند نفر پیشخدمت باسابقه مورد احتیاج است. لطفا با شماره ۷۷۳۰۸۱ تماس بگیرند
آ ـ ۶۶۵۳۲

استخدام
شرکت ترموکو
برای تکمیل کادر بازار ـ یابی خودچندنفر بازار ـ یاب‌را با شرایط مناسب ازطریق مصاحبه‌استخدام مینماید
متقاضیان همه روزه از ساعت ۶ر۳۰ الی ۸ر۳۰ بعد از ظهر به شمالی خیابان شاه کاخ شمالی کوچه رازی شماره ۲ر۲ مراجعه فرمایند.

پرستار بچه
یکنفر پرستار شبانه روزی‌جهت نگهداری یک بچه شش ماهه ویک بچه دوساله استخدام میشود تلفن ۸۷۲۵۹۴

دانشگاه صنعتی آریامهر جهت تدریس فیزیك ـ شیمی ـ ریاضیات ورسم فنی
وزبان ورزیده‌ترین دانشجویان را در هررشته معرفی‌مینماید لطفا درساعات اداری باتلفن ۹۷۲۰۱۴ داخلی ۳۳۶ تماس بگیرید
آ ـ ۶۵۲۶۲

پانسیون
میپذیریم تلفن ۸۲۵۴۰۵

پانسیون دختران درخانواده ۹۷۱۸۴۸
۱ـ۱۰ آ ـ ۹۴۸۲

گمشده
یك جلد دفترچه شرکت تعاونی نانوایان‌تهران به نام‌اکبر دهقانی فیروزآبادی که شماره آن ۱۶۱۹ و در صفحه اول عکس متصدی‌الصاق است در تاریخ ۲۷ر۹ر۵۰ مفقود گردیده از یابنده‌متقاضا میشود به نشانی که در دفترچه نوشته شده و یا بشرکت تعاونی نانوایان اول خیابان ملك جاده شمیران‌تسلیم ومژدگانی دریافت نمایند.
آ ـ ۲۷۱۶۵

مفقود شده
کیف چرمی مشکی محتوی گذرنامه و شناسنامه و مدارك تحصیلی بدون وجه نقد و بدون اشیاء قیمتی متعلق به مهندس کامبیزپیروزگرحدود ساعت‌شش بعدازظهر ۲۵ آذر حوالی خیابان بیستم وزراء مفقود شده جوینده‌به‌شرکت‌نورم‌تخت‌جمشید ۳۶۵ مقابل‌سفارت آمریکامراجعه حق‌الزحمه دریافت دارد.
آ ـ ۲۷۱۵۹

یکدسته چك‌از شماره ۴۳۳۸۲۳ تا شماره ۴۳۳۸۵۰ مربوط به حساب جاری ۱۵۰۷ بانك‌بیمه بازرگانان شعبه مرکزی مفقود گردیده و از درجه اعتبارساقط است.

یونس مدری
آ ـ ۲۷۱۷۹

ده برگ دسته‌چك شماره حساب ۲۲ بانك سپه شعبه شهباز بنام‌فریدون اطلسی در خیابان شهباز مفقود گردیده از درجه اعتبار ساقط است از یابنده متمنی است به شهباز ایستگاه ناصری تعمیرگاه شهباز اطلسی داده و مژدگانی دریافت دارد.
آ ـ ۲۷۲۰۱

یك قطعه چك شماره ۱۶۶۷۸۱ حساب ۶۸۷۰ بانك بازرگانی شعبه ناصریه به مبلغ ۱۱۶۲۵۰ ریال ـ ۵۰ر۹ر۷ به حوالمکرد شرکت سهامی‌دانه‌داران بدست شرکت‌مفقود شده‌از درجه‌اعتبار ساقط است.

دینیان
آ ـ ۲۷۰۱۵

دو قطعه سفته هریك بمبلغ بیست و هفت هزار ریال نام متعهد آقای جولائی در وجه آقای آهنی و یك قطعه به مبلغ بیست ودو هزار ریال نام‌متعهد آقای آهنی در وجه آقای شیدائی مفقود گردیده از درجه اعتبار ساقط است یابنده بتلفن ۳۰۴۹۹۹ اطلاع داده ومژدگانی دریافت نماید.
آ ـ ۲۷۰۵۹

دسته چك ۲۵ برگی بانك تعاونی توزیع شعبه خیابان گرگان از شماره ۶۱۵۰۱ تا ۶۱۵۲۵ بدون نوشته و امضاء مفقود شده واز درجه اعتبار ساقط است.

رحیم دقیق‌پور
آ ـ ۲۷۰۵۱

گاز
ایران گاز
پخش گاز ۸۲۷۱۳۱
تعمیرات ۸۲۳۰۵۱ـ۵۳
همه روزه از ساعت ۷ ص الی ۱۱ شب نمایشگاه مرکزی خیابان شاهرضا شماره ۳۳۰

ایساگاز ۸۲۴۰۲۱

BUTANE گاز بوتان
تلفن بخش گاز شرکت بوتان
از ۷ صبح تا ۹ شب
۹۵۳۰۵۱

رستورانهای خانوادگی
سالن چلوکبابی ناز
واقع در مجیدیه جنب سینما شهرام با مدیریت جدید آماده پذیرائی از مشتریان‌عزیزمیباشد
تلفن ۷۷۵۷۵۵
۱ـ۱۰ آ ـ ۹۳۸۰

قابلمه مجانی
چلوکباب فرد تهران
تلفن ۴۸۸۶۶
مشتریانیکه شب ۹ دیماشام میل مینمایند قابلمه مجانی‌مطالبه نمایند. شاه چهارراه‌اردیبهشت
آ ـ ۹۵۴۹

آگهیهای متفرقه
اسناد‌لاوصولی خریداریم ۳۵۱۶۱۷

به‌مبارکی
هرگونه جشنی در بیش‌داریداز ۶۶۱۴۳۳ هنرمند
دلخواه خود را بخواهید
آ ـ ۹۴۳۵

دارالترجمه رسمی فوری ایرانشهر جنوبی شماره ۲۷ تلفن ۸۲۰۷۵۱ ـ ۸۲۳۲۹۹

پیانوی امپریال‌خریداریم تلفن ۷۶۴۲۴۲

داروخانه‌ها
داروخانه مهران
خیابان شیروخورشید چهارراه استخر تلفن ۹۵۴۰۰۷

تدریس خصوصی
انگلیسی و آلمانی
ساعتی ۵۰ ریال
تلفن ۶۶۳۷۶۰

انگلیسی المانی برای بانوان ۵ر۶ تا ۷ر۵ بعدازظهر ۸۲۰۵۳۶
۱ـ۶ آ ـ ۹۳۶۹

فیزیك،شیمی، ریاضیات در پنج جلسه توسط دانشجویان پلی تکنیك تهران با تضمین قبولی تلفن ۳۵۴۶۹۲

تدریس‌دروس‌دبیرستانی
توسط گروه دانشجویان‌دانشکده فنی تلفن ۶۳۰۷۶۰
آ ـ ۲۷۰۳۵ ۱ـ۳

درس سیکل دوم بویژه‌ششم توسط دانشجوی سال چهارم پلی‌تکنیك ۶۳۷۰۳۲ ـ رضائی
آ ـ ۲۷۰۷۹

ریاضیات فیزیك شیمی
توسط دانشجوی با تجربه
۹۷۹۴۶۷
آ ـ ۹۵۲۰

دوزندگی
آموزشگاه خیاطی‌والیاعباس‌آباد فرح‌شمالی تلفن ۷۱۰۰۹۴

تعلیم رانندگی
آموزشگاه رانندگی نشکری خیابان خیام ـ تلفن ۲۳۵۵۵
۱ـ۶ آ ـ ۶۶۰۲۲

هنرستان فنی پرستو
مرکز آموزش صحیح رانندگی میکانیکی ترافیک‌مجهز‌به‌بهترین ومدرنترین وسایل آموزش ب مربیان ورزیده وبدون اتلاف وقت با هزینه کم‌نشانی‌چهارراه گمرک شاهپور تلفن ۲۳۹۱۶

آموزشگاهها
کلاس درس
برای استخدام‌فوری
در آموزشگاه فائز مرکز آموزش ماشینهای ای بی‌ام (مغز الکترونیک) وماشین نویسی‌به‌سبك جدید شاه‌آباد روبروی دبیرستان شاهدخت ۳۰۲۱۳۵
آ ـ ۸۶۴۱

دوزندگی
آموزشگاه خیاطی‌والیاعباس‌آباد فرح‌شمالی تلفن ۷۱۰۰۹۴

تعلیم رانندگی
آموزشگاه رانندگی نشکری خیابان خیام ـ تلفن ۲۳۵۵۵
۱ـ۶ آ ـ ۶۶۰۲۲

هنرستان فنی پرستو
مرکز آموزش صحیح رانندگی میکانیکی ترافیک‌مجهز‌به‌بهترین ومدرنترین وسایل آموزش ب مربیان ورزیده وبدون اتلاف وقت با هزینه کم‌نشانی‌چهارراه گمرک شاهپور تلفن ۲۳۹۱۶

تدریس خصوصی
انگلیسی و آلمانی
ساعتی ۵۰ ریال
تلفن ۶۶۳۷۶۰

انگلیسی المانی برای بانوان ۵ر۶ تا ۷ر۵ بعدازظهر ۸۲۰۵۳۶
۱ـ۶ آ ـ ۹۳۶۹

فیزیك،شیمی، ریاضیات در پنج جلسه توسط دانشجویان پلی تکنیك تهران با تضمین قبولی تلفن ۳۵۴۶۹۲

تدریس‌دروس‌دبیرستانی
توسط گروه دانشجویان‌دانشکده فنی تلفن ۶۳۰۷۶۰
آ ـ ۲۷۰۳۵ ۱ـ۳

درس سیکل دوم بویژه‌ششم توسط دانشجوی سال چهارم پلی‌تکنیك ۶۳۷۰۳۲ ـ رضائی
آ ـ ۲۷۰۷۹

ریاضیات فیزیك شیمی
توسط دانشجوی با تجربه
۹۷۹۴۶۷
آ ـ ۹۵۲۰

برنامه سینماها
★ **فرودگاه ـ رنگی ـ برت‌لنکستر ـ دین‌مارتین**
شهرفرنگ (۶۲۷۶۲۸) ۱۱ـ ۲ر۳۰ـ ۵ـ ۷ر۳۰ ـ ۱۰

★ **نوری برفراز ۷ دریا ـ رنگی ـ کرك‌داگلاس**
آتلانتیک (۶۲۷۱۷۱) ۱۱ـ ۳ـ ۵ر۱۰ـ ۷ر۳۰ ـ ۹ر۴۵

★ **تلاش تا آخرین لحظه ـ رنگی ـ سیدنی‌پواتیه**
رادیوسیتی (۴۳۳۲۰) ۱۱ر۱۵ـ ۳ر۳۰ـ ۵ر۳۰ـ ۷ر۳۰ـ ۹ر۴۵

★ **قصه عشق ـ رنگی ـ ریان‌اونیل ـ الی‌مك‌گروا**
دیاموند (۸۲۸۴۰۰) ۱۱ر۱۵ـ ۳ر۳۰ـ ۵ر۳۰ ـ ۷ر۳۰ـ ۹ر۴۵

★ **ترافیك ـ رنگی ـ ژاك‌تاتی ـ ماریاکیمبرلی**
شهر قصه (۶۲۷۲۹۰) ۱۱ـ ۲ـ ۴ـ ۶ـ ۸ـ ۱۰

★ **شاهدی د رتاریکی ـ رنگی ـ میافارو**
امپایر (۶۲۳۹۴۲) ۱۱ر۱۵ـ ۳ر۳۰ـ ۵ر۳۰ـ ۷ر۳۰ـ ۹ر۴۵

★ **سرسره ـ رنگی ـ مارك‌لستر ـ جك‌وایلد**
سینه‌موند (۴۸۳۲۲۲) ۱۱ـ ۳ـ ۵ـ ۷ـ ۹

★ **چادر قرمز ـ رنگی ـ شون کانری**
کلودیاکاردیناله
سانترال (۴۸۶۸۶) ۱۱ـ۳ـ۵ـ۷ر۱۵ـ۹ر۳۰

مترویل (۳۱۹۴۱۰) ۱۰ـ۱۲ر۱۵ـ۲ر۳۰ـ۴ر۴۵ـ۶ر۹
رویال (۸۲۹۷۸۵) ۱۰ـ۱۲ـ۲ـ۴ـ۶ر۱۵ـ۸ر۱۵ـ۱۰ر۳۰
گلدن‌سیتی (۶۶۳۲۶۹) ۱۱ر۱۵ـ۱۱ـ۳ر۱۵ـ۵ر۳۰ـ۷ر۴۵ـ۱۰

★ **جوانی وجنون سرعت ـ رنگی ـ باری‌نیومن**
پولیدور (۴۲۶۳۱) ۱۱ر۳۰ ـ ۳ر۳۰ ـ ۵ر۳۰ ـ ۷ر۳۰ ـ ۹ر۴۵

★ **زیبای می‌سی‌پی ـ رنگی ـ ژان‌پل بلموندو**
ب . ب (۸۲۹۶۴۱) ۳۰ر۱۰ ـ ۲ـ ۴ـ ۶ـ ۸ـ ۱۰

★ **پل‌را نبر بالا، رودخانه را پائین بیار ـ رنگی ـ جری‌لوئیس**
تخت جمشید (۴۳۵۵۰) ۳ـ ۵ ـ ۷ـ ۹

★ **در تابش آفتاب‌یونان ـ رنگی ـ آنتونی‌کوئین**
کسری (۸۲۶۹۳۹) ۳۰ر۱۰ ـ ۲ـ۴ـ ۶ـ ۸ـ ۱۰

★ **وقتی برای مردن نیست ـ رنگی ـ ریك‌باتالیا**
مولن روژ (۷۵۲۹۲۹) ۱۱ـ ۳۰ر۳ـ ۳۰ر۵ ـ ۷ر۳۰ـ ۹ر۳۰

دیانا (۴۷۳۶۵) ۱۱ـ ۳۰ر۳ـ ۳۰ر۵ ـ ۷ر۳۰ ـ ۹ر۳۰

کریستال (۳۱۷۶۷۵) ۳۰ر۱۰ ـ ۲ر۳۰ ـ ۴ر۳۰ـ ۶ر۳۰ ـ ۸ر۳۰

مهتاب (۴۷۷۷۷) ۳۰ر۱۰ ـ ۳ـ ۵ـ ۷ـ ۹

اسکار (۹۵۰۸۹۸) ۱۰ـ۳۰ر۲ـ۳۰ر۴ـ۳۰ر۶ـ۸ر۳۰

★ **این‌گروه‌زبل ـ سپهرنیا ـ گرشا ـ متوسلانی ـ نازی**
کاپری (۴۸۴۰۱) ۱۱ـ۳ـ۵ـ۷ـ۹

نیاگارا (۶۶۵۳۰۷) ۱۱ـ۱ـ۳ـ۵ـ۷ـ۱۰ر۹

اروپا (۳۰۳۱۷۹) ۳۰ر۱۰ ـ ۳۰ر۲ـ۴ر۳۰ـ۶ر۳۰ـ۸ر۳۰

میامی (۷۵۴۳۲۹) ۱۱ـ۱ـ۳ـ۵ـ۷ـ۹

سیلوانا (۳۹۳۷۷۷) ۳۰ر۱۰ـ۳۰ر۲ـ۴ر۳۰ـ۶ر۳۰ـ۸

الوند (۳۵۶۵۳۸) ۱۰ـ۱۲ـ۲ـ۴ـ۶ـ۸

کیهان (۹۵۷۳۶۰) ۱۰ـ۱۲ـ۲ـ۴ـ۶ـ۸

ری (۲۲۵۷۸) ۹ـ۱۱ـ۱ـ۳ـ۵ـ۷ـ۹

فردوسی (۳۱۵۷۸۴) ۱۰ـ۱۲ـ۲ـ۴ـ۶ـ۸

ماریلک (۹۶۶۱۱۶) ۹ـ۱۱ـ۱ـ۳ـ۵ـ۷ـ۹

ارانوس (۲۷۹۷۱) ۱۰ـ۱۲ـ۲ـ۴ـ۶ـ۸

سیلورسیتی (۸۶۱۲۰۵) ۳۰ر۱۰ـ۳۰ر۲ـ۳۰ر۴ـ۳۰ر۶ـ۸ر۳۰

قصرطلائی (۷۵۹۶۲۴) ۱۰ـ۱۲ـ۲ـ۴ـ۶ـ۸

★ **خوشگل محله ـ فروزان ـ ظهوری ـ وتوق**
آسیا (۴۲۹۰۹) ۱۱ـ ۱ـ ۳ـ ۵ـ ۷ـ ۹ر۱۵

رکس (۳۱۵۲۹۳) ۳۰ر۱۰ـ۳۰ر۱۲ـ۳۰ر۲ـ۴ر۳۰ـ۶ر۳۰ـ۸ر۳۰

شهوند (۳۵۴۰۴۰) ۳۰ر۱۰ ـ ۱۲ر۳۰ ـ ۲ر۳۰ ـ ۴ر۳۰ـ ۶ر۳۰ ـ ۸ر۳۰

لیدو (۹۵۱۲۸۲) ۹ـ۱۱ـ ۱ـ ۳ـ ۵ـ ۷ـ ۹

رنگین کمان (۷۵۶۷۱۰) ۹ـ ۱۱ـ۱ـ ۳ـ ۵ـ۷ـ۹

همای (۳۱۱۶۶۹) ۱۰ ـ۱۲ـ ۲ـ ۴ـ ۶ـ ۸

ژاله (۳۰۴۱۲۰) ۹ـ۱۱ـ۱ـ۳ـ۵ـ۷ـ۹

یاسارگاد (۷۹۲۷۸۲) ۱۰ـ۱۲ـ۲ـ۴ـ۶ر۱۵ـ۸ر۳۰

توسکا (۵۸۵۴۴) ۱۰ـ۱۲ـ۲ـ۴ـ۶ـ۸

المپیا (۹۵۶۷۹۶) ۴۵ر۱۰ـ۱ـ۳ـ۵ـ۷ـ۹

چرخ و فلک (۹۵۰۵۵۸) ۱۰ـ۱۲ـ۲ـ۴ـ۶ـ۸

شرق (۵۴۰۲۴) ۹ـ۱۱ـ۱ـ۳ـ۵ـ۷ـ۹

فیروزه (۷۵۷۶۶۹) ۳۰ر۱۰ـ۳۰ر۲ـ۳۰ر۴ـ۳۰ر۶ـ۸ر۳۰

ماندانا (۷۹۹۸۲) ۱۰ـ۱۲ـ۲ـ۴ـ۶ـ۸

★ **چهره های فریبنده ـ رنگی ـ جرج‌هیلتون**
ادئون (۳۱۸۱۱۸) ۳۰ر۱۰ ـ ۲ر۳۰ ـ ۴ر۳۰ ـ ۶ر۳۰ ـ ۸ر۳۰

★ **خدمتکار ـ رنگی ـ دانیل‌ژلن ـ اولایاکوبسون**
بولوار (۶۶۰۲۹۲) ۱۱ـ۲ـ۴ـ۶ـ۸ـ۱۰

★ **دختری در سوپ من ـ پیترسلرز**
درایوین ونک (۶۲۲۵۵۷) ۶ ـ ۸ ـ ۱۰

★ **گل آفتاب گردان ـ رنگی ـ سوفیالورن**
پلازا (۴۴۲۵۵) ۱۱ـ۳ـ۵ـ۷ـ۱۰ر۹

★ **مردی پشت در ـ رنگی ـ چارلز برونسون**
ریولی (۷۵۷۷۷۷) ۱۱ـ۳۰ر۳ـ۳۰ر۵ـ۳۰ر۷ـ۹ر۳۰

★ **آن بالا کسی مرا دوست دارد ـ رنگی ـ پل‌نیومن ـ پیرانجلی**
پارامونت (۴۸۳۲۱) ۱۱ـ ۳۰ر۳ ـ ۳۰ر۵ ـ ۷ر۳۰ ـ ۹ر۳۰

★ **کندی ـ رنگی ـ مارلون براندو ـ ریچارد برتون**
سینما ونک (۶۲۹۰۱۶) ۱۱ـ۱۵ر۳ـ۳۰ر۵ـ۴۵ر۷ـ۱۰

★ **زن یك‌شبه ـ پوری بنائی ـ مختار ـ بهمن‌مفید**
اونیورسال (۶۶۶۹۵۳) ۱۱ـ۱ـ۳ـ۵ـ۷ر۱۵ـ۹ر۳۰

یاسیفیک (۷۵۳۳۱۱) ۱۱ر۱۵ـ ۳۰ر۳ـ ۵ر۳۰ـ ۷ر۳۰ـ ۹ر۳۰

ایران (۳۱۶۳۵۴) ۳۰ر۱۰ـ۳۰ر۲ـ۳۰ر۴ـ۳۰ر۶ـ۸ر۳۰

نیسفون (۹۵۸۸۸۲) ۹ـ۱۱ـ۱ـ۳ـ۵ـ۷ـ۹

سابنا (۳۵۴۴۴۲) ۱۰ـ۱۲ـ۲ـ۴ـ۶ـ۸

مراد (۷۵۳۳۸۲) ۳۰ر۱۰ـ۳۰ر۲ـ۳۰ر۴ـ۳۰ر۶ـ۸ر۳۰

موناکو (۷۹۵۰۷۶) ۱۰ـ۱۲ـ۲ـ۴ـ۶ـ۸

داریوش (۲۶۲۶۵) ۹ـ۱۱ـ۱ـ۳ـ۵ـ۷ـ۹

آستارا (۸۷۴۰۲۲) ۳۰ر۱۰ـ۲ر۳۰ـ۴ر۳۰ـ۶ر۳۰ـ۸ر۳۰

پانوراما (۷۹۴۵۷۰) ۹ـ۱۱ـ۱ـ۳ـ۵ـ۷ـ۹

پرسپولیس (۵۸۱۰۸۳) ۱۰ـ۱۲ـ۲ـ۴ـ۶ـ۸

کارون (۹۵۱۰۶۵) ۱۰ـ۱۲ـ۲ـ۴ـ۶ـ۸

مونت‌کارلو (۷۹۷۴۱) ۳۰ر۱۰ـ۳۰ر۲ـ۳۰ر۴ـ۴۵ر۶ـ۹

دریا (۷۹۱۷۴۷) ۱۰ـ۱۲ـ۲ـ۴ـ۶ر۱۵ـ۸ر۳۰

★ **بده در راه خدا ـ ظهوری ـ میری ـ کتایون**
ایفل (۳۱۱۴۷۷) ۱۱ـ۱ـ۱۵ر۳ـ۳۰ر۵ـ۴۵ر۷ـ۱۰

★ **دختری در سوپ‌من ـ آخرین نارنجك**
ستاره (۵۷۹۷۲۱) ۹ـ۱۱ـ۱ـ۳ـ۵ـ۷ـ۹

★ **ایوا ملکه وحوش ـ رنگی ـ برادرهاریس**
سهیلا (۳۱۶۴۲۴) ۳۰ر۱۰ـ۳۰ر۲ـ۳۰ر۴ـ۳۰ر۶ـ۸ر۳۰

تاج (۳۱۳۸۶۴) ۳۰ر۱۰ـ ۲ـ۴ـ۶ـ۸ـ۱۰

★ **دو مامور آتش نشانی ـ رنگی ـ چیچو ـ فرانکو**
برلیان (۳۹۳۵۳۵) ۹ـ۱۱ـ۱ـ۳ـ۵ـ۷ـ۹

★ **کفشهای ماهیگیر ـ دور دنیا از زیر دریا**
دنیا (۳۹۳۸۱۲) ۹ر۳۰ ـ ۱۲ـ۲ـ۳۰ر۴ـ۳۰ر۶ـ۹

★ **وقتیکه لك‌لك‌ها پرواز می‌کنند ـ رنگی ـ تاتیاناساموئیلوا**
ماژستیک (۶۶۸

کار یر خامنه و ... ترانه آمنه!

خامنه: اهالی خامنه، از توابع شبستر آذربایجان، روزی نیستکه برای ارتباط تلفنی باشهرهای دیگربه‌کاریر خامنه بروند و بهبرقراری ارتباط، موفق شوند . مسئول کاریر نیز هرروز ، از اول صبح، تاآخر وقت اداری، دائما بهمراجعین وعده میدهد که، ارتباط، الان برقرار میشود، یک دقیقه دیگر برقرار میشود، نیمساعت دیگر برقرار می شود.... ودر پایان ساعت کار اداری هم میگوید: ببخشید، امروز هم کاریر شبستر اجازه نداد ارتباط ما برقرارشود، فردا تشریف بیاورید ...

و فردا، باز همان آش است وهمان کاسه !..

البته اهالی، دستخالی هم برنمیگردند، واگرازارتباط تلفنی بی‌نصیب میمانند، از شنیدن ترانه «آمنه» بی بهره نمیمانند! مسئولین کاریر خامنه که میدانند اهالی بهترانه «آمنه» آغاسی خیلی علاقه دارند، در ساعاتی که اهالی با اضطراب وناراحتی، انتظار می‌کشند، این ترانه‌رابرای آنها پخش می‌کنند تا بدینوسیله آرام وسرگرم‌شان کنند..

از ترس بیماران در حمام مخفی شد!

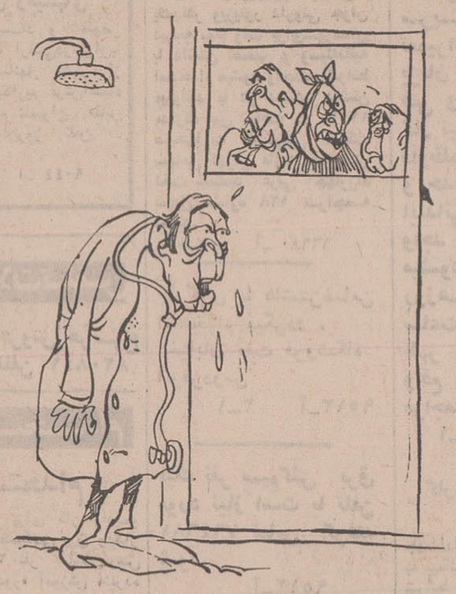

جرقویه : بیمارانی که به درمانگاه محمدآباد جرقویه مراجعه کرده، درآنجا بانتظار زیارت آقای پزشکیارنشسته بودند، بالاخره «حوصله‌شان سرآمد و به مستخدم درمانگاه گفتند :

ـ تو که میگفتی آقای پزشکیار صبح زود به‌درمانگاه آمد. پس چرا مریض‌ها را صدا نمی‌کنید ؟

ـ واله چه میدانم، شاید ناگهان کاری فوری برایش پیش آمده واز درمانگاه خارج شده ...

بیماران که‌دیگر ناامید شدند از درمانگاه خارج شدند، دراین موقع آقای پزشکیار از «حمام درمانگاه» بیرون آمد، درحالیکه سرووضعش نشان‌میدادکه استحمام نکرده‌است!

من (خبرنگار اطلاعات) که در آنجا بودم، پرسیدم چرا سه ساعت توی حمام مانده است. واو با خونسردی جواب داد :

ـ از دست این بیماران پرتوقع! میدانید آقا، اینها از یکطرف داروی مجانی می‌خواهند واز طرفی هم توقع‌دارند داروی مجانی، آنهارا معالجه کند!! تازه‌وقتی هم می‌بینند داروها درآنها اثر نکرده، می‌آیند اینجا وداد وبیداد راه می‌اندازند.... این بود که منهم به‌محض دیدن چندتا از این بیمارها، خودم را توی حمام مخفی کردم!

شاکی ۱۲۰ ساله هی دست می‌زد!

پیرمرد ۱۲۰ ساله‌ای بنام « رنجبر» از «مرند» به تبریز آمد ، تا به بازرسان شاهنشاهی اعزامی به آذربایجان شکایت کند .

رنجبر ، در آخرین روز هائی که بازرسان‌شاهنشاهی به شکایات مردم رسیدگی می‌کردند ، به تبریز رسید و از دست کسی که با او اختلاف ملکی پیدا کرده است شکایت کرد .

جالب‌است بدانید که رنجبر ، باوجود سالخوردگی، کاملا سالم و سرحال است و خودش میگوید تاکنون بیمار نشده و به طبیب مراجعه نکرده است .

جالب اینجاست که همینکه سخنران (یعنی رئیس هیئت بازرسی شاهنشاهی) ، جمله‌ای را تمام میکرد ، او شروع به کف زدن میکرد و باابرازاحساسات ساده دلانه خود سخنرانی را قطع می‌کرد .

در عکس ، او را هنگام کف زدن می‌بینید .

برادرها، دسته‌چک خواهرشان رادزدیدند!

تبریز : سه برادرتبریزی، سته چک‌خواهر تازه‌عروس خود را بسرقت بردند و برایش پیغام فرستادند که یا دو هزار تومان بدهد ودسته چک خود را بگیرد ، یااز دسته چک ، خبری نخواهد بود ! این سه برادر ، چندی پیش ، خواهر خود را که آموزگار است و ماهیانه ۶۷۰ تومان حقوق میگیرد ، به جوانی بنام حسن دادند. حسن که فعلا دانشجو است و حقوق و درآمدی ندارد ، با همسر خود قرار گذاشت مادام که شغلی پیدا نکرده، با حقوق او امرار معاش‌کنند ؛ عروس خانم هم قبول کردو از آن پس ، سر هرماه ، حقوق خود را آورد و دو دستی تقدیم شوهرش کرد. برادران عروس که پیش‌از آن ، هرماه مبلغی از خواهر خود میگرفتند ، از آن پس چه‌انتظارکشیدند از«مرحمتی» خواهر، خبری نشد ، تا اینکه سه ماه بدین منوال گذشت و طاقت سه برادرتمام شد،و یک روز که‌خواهرشان بعنوان مهمان بخانه پدری خود رفته بود ، دسته چک خواهر خود را از جیب کت او سرقت کردند ..

اهالی خورو بیابانک آب شیرین میخواهند!

خور بیابانک ـ اهالی‌خور بیابانک از لحاظ آب‌درمضیقه هستند ، در حالیکه ۹آب انبارقدیمی این‌منطقه‌پر از آب است .

چندی پیش ، با ریزش باران‌های سیل‌آسا ، ۹ آب انبار قدیمی خور- بیابانک مملو از آب شد و اهالی خوشحال شدند که دیگر بی آبی نخواهند کشید ،اما وقتی پس از چند روز برای برداشتن آب‌رفتند ، متوجه شدند آب‌موجود در انبارها، بعلت اینکه پس از طی فرسخ ها راه در بیابانها ، به انبارها ریخته، تلخ و غیر قابل استفاده است .

مضافا اینکه این آب ، بهداشتی هم نیست . اهالی خور بیابانک از مسئولین امر ، مخصوصا رئیس درمانگاه خور میخواهند که در این مورد چاره‌ای بیندیشندو آب این انبارها را ضد عفونی و قابل استفاده کنند .

رئیس اداره کتک‌خورد و آب و برق اهالی را قطع کرد !

حدود یک ماه پیش ، انجمن روستائی سیوند ، از اداره آب و برق این منطقه مبلغ چهل و هشت هزار ریال طلبکار شد . این مبلغ مجموع عوارضی‌بودکه‌اداره‌آب‌و برق بر مبنای ۲ درصد عواید خود ، باید به انجمن روستائی بدهد . اما رئیس اداره آب و برق گفت :

ـ چون اداره من آب حمام وشیر های‌عمومی ، و برق روستا رامجانی میدهد، باید از پرداخت ۲ درصد عوارض معاف باشد ..

اما اعضاء انجمن قبول نکردند و بین آنها و رئیس اداره مشاجره شدیدی درگرفت که منجر به‌کتک خوردن آقای‌رئیس از اعضاء انجمن شد ، مضافا آنکه حضرات ، مبلغ مورد نظرشان را هم از آقای‌رئیس گرفتند !

آقای رئیس هم برای اینکه انتقام ؟گرفته باشد ، درهای اداره را چفت و بست زد و شبانه « منطقه بی وفایان» را ترک کرد ..

بالاخره اهالی از بی برقی و بی آبی بتنگ آمدند و دست به دامن رئیس پاسگاه ژاندارمری شدند .او هم آمد وسط و باریش گروگذاشتن از هرخانه روستائی یکصد وهشتاد ریال گرفت ، رویهم گذاشت و به اداره آب و برق داد .

قضیه باین ترتیب فیصله یافت و رئیس اداره برگشت و دو باره آب و برق اهالی را وصل کرد .

گشت‌وگذاری در چهار گوشه‌ایران

کودک۲ساله و تریاک

مشهد : کودک دو ساله بر اثر خوردن تریاک درگذشت !

این کودک ، ازصبح که ازخواب برخاست، شروع به گریستن کرد و تا ظهر آرام نگرفت . نزدیک ظهر ، مادر کودک ۲ ساله که فکر میکرد فرزندش دچار دل درد شده ، برای تسکین ناراحتی ، مقداری تریاک را در آب حل کرد و باو خوراند و همین امر ، موجب مرگ کودک شد .

پول‌گدائی نابینا، بسرقت رفت

بستان : گدای نابینای ۸۰ساله‌ای که سر ووضعی رقت بار و ترحم انگیزداشت و اهالی ، بمحض‌دیدنش بی اختیار باو کمک مالی میکردند. تنها در یک جیب خود ۴۸۰۰۰ ریال پول داشت ، که یکجا بسرقت‌رفت!

پیر مرد،هنگامی که از این‌موضوع اطلاع یافت،فریادی کشید و بیهوش شد، ووقتی با کمک اهالی بهوش آمد شکایتی‌تنظیم کرد و به‌مسئولان داد ولی جستجو برای یافتن‌سارق بی ثمر مانده است ، زیرا گدای پولدار ، بعلت نابینائی ، قادرنیست کوچکترین نشانه‌ای از سارق ، در اختیار ماموران بگذارد !

وقتی پولها رادر سماور پنهان کنید ...؟

تبریز : مردی بنام « حاج محمد » که ده هزار تومان پول نقد را در داخل یک سماور قدیمی پنهان کرده بود ، وقتی بسراغ پول خود رفت، اثری از آن نیافت . این مبلغ اندوخته حاج محمد بود ، ووی‌قصد داشت با این .اندوخته ، به سفر حج برود . حاج محمد چند روز بعد ، از پسر ارشد خود نامه‌ای دریافت کرد که در آن نوشته شده بود : « پول های تو را من ازداخل سماور برداشتم و به تهران آمدم و تمام‌آنراخرج عیاشی کردم .امیدوارم مرا ببخشی !» حاج محمد ، از فرزند خود ، به شورای داوری‌تبریز شکایت کرده است .

آگهی مناقصه

شماره ۱ر۳۲۰۴۱ ـ تاریخ ۲۱ر۹ر۵۰

اداره آموزش و پرورش منطقه‌ای شهرستان گرگان احداث و تکمیل ساختمانهای هنرستان روستائی کورش بزرگ واقع در مرکز بخش علی‌آباد گرگان را بمبلغ ۶۱۸۰۰۰۰ ریال‌بمناقصه میگذارد . شرکت های ذیصلاح و درجه‌بندی شده سازمان برنامه میتوانند برای دریافت برگ شرایط مناقصه و نقشه ها و اسناد مناقصه از تاریخ ۲۱ر۹ر۵۰ تا ساعت ۱۰ صبح روز پنجشنبه ۲ر۱۰ر۵۰ (پایان‌مهلت‌قبول پیشنهادات) همه‌روزه در ساعات رسمی اداری بدائره خدمات و ساختمان این اداره مراجعه نمایند . کلیه پیشنهادات در ساعت ۱۱ صبح روز ۲ر۱۰ر۵۰ با حضور اعضای کمیسیون مربوطه باز و قرائت میگردد .

رئیس اداره آموزش و پرورش منطقه‌ای گرگان ـ صدری

آ ـ ۶۶۵۵۲

آگهی استخدام در گارد بنادروگمرکات

بدینوسیله بکلیه داوطلبانی که برای استخدام در گارد بنادروگمرکات ثبت‌نام‌نموده‌اند اعلام میشود با در دست داشتن اصل شناسنامه ، آخرین‌مدرک تحصیلی و برگ پایان خدمت زیر پرچم در تاریخهای‌مشروحه زیر در آموزشگاه کل‌گمرک خیابان داور کاخ گمرکات برای انجام معاینه و مصاحبه حضور بهمرسانند. قبول‌شدگان جهت آموزش به مرکزآموزش گارد معرفی خواهند شد .

متقاضیانی که خدمت زیر پرچم را انجام نداده و یا مدرک تحصیلی کمتر از ششم ابتدائی داشته و یا سن آنها از ۲۵ سال‌بیشتراست پذیرفته‌نخواهند شد .

۱ـ کسانی‌که نام خانوادگی آنها با حروف الف ـ ب ـ پ ـ ت ـ ث ـ شروع میشود در ساعت ۸ صبح روز شنبه۲۵ دیماه ۱۳۵۰

۲ـ کسانیکه نام خانوادگی آنها باحروف‌ج‌ـ‌چ‌ـ ح‌ـخ‌ـ د‌ـ ذ‌ـ شروع میشود در ساعت ۸ صبح روز یکشنبه ۲۶ دیماه ۱۳۵۰

۳ـ کسانیکه نام خانوادگی آنها باحروف ر‌ـ ز‌ـ ژ‌ـ س ـ ش ـ شروع میشود در ساعت۸ صبح روز دوشنبه ۲۷ دیماه ۱۳۵۰

۴ـ کسانیکه نام خانوادگی آنها با حروف ص‌ـ ض ـ ط ـ ظ ـ ع‌ـ غ ـ ف ـ ق ـ شروع میشود در ساعت ۸ صبح روز سه شنبه ۲۸ دیماه ۱۳۵۰

۵ـ کسانیکه نام خانوادگی آنها با حروف ك ـ ك ـ ل ـ م ـ ن ـ و ـ ه ـ ی شروع می شود در ساعت ۸ صبح روز چهارشنبه ۲۹ دیماه ۱۳۵۰ ه‌ـ الف ۱۲۳۹۸

اداره کل گمرك

آ ـ ۶۷۰۳۶ ۱ـ۲

اطلاعات دختران و پسران منتشر شد

از آرزو تا واقعیّت....

داشتن مسکن آرزوئی است که انسان از کودکی در سر می پروراند

با استفاده از وام صندوق پس انداز مسکن

بانک رهنی ایران

مانند هزاران نفر دیگر صاحب خانه شوید .

صندوق پس انداز مسکن بانک رهنی ایران پیگام تأمین مسکن برای همه ایرانیان

آیا دیر شده است ؟

برای تهیه خانه هیچوقت دیر نیست

بهترین فرصت برای افتتاح حساب پس انداز در صندوق پس انداز مسکن

بانک رهنی ایران

واستفاده از وام مسکن ، همین امروز است

در حساب پس انداز مسکن بانک رهنی ایران

جایزه تمام عمر ماهی **۷ هزار تومان**

نیز در انتظار شما و خانواده تان می باشد

یادداشت روز

اوپک و کاهش رسمی «دلار»

تصمیم نیکسون ـ پمپیدو، ابهام کار اوپك و کمپانیهای نفتی را که مدت دو ماه برسر آن چانه زده بودند از بین برد، و آخرین ضربه را به مقاومت کمپانیهای نفت وارد آورد . بهمین جهت کنفرانس دهم ژانویه وین که برای جبران خسارت نفت ناشی از کاهش دلار تشکیل میشود ، وضع روشنی بخودگرفت واز هم‌اکنون تقریبا معلوم است که کشورهای صاحب نفت چه میخواهند و کمپانیهای نفتی چه باید بدهند . تصمیم نیکسون درموردقیمت نفت‌چه خواهد بود. با اعلان‌رسمی نرخ‌جدید دلار پرونده قبلی مذاکرات اوپك و کمپانیهای نفتی بسته خواهد شد فرمول آموزگار هم که تلاش عادلانه‌ای برای جبران خسارت بود منتفی میشود.

مذاکرات قبلی باین‌دلیل‌طولانی شدکه طرفین نمیتوانستند، بدقت میزان خسارت را معلوم کنند ، یابیکدیگر بقبولانند . در تمام طول مذاکرات هیچ اصلی مورد توافق قرار نگرفت اما روح تفاهم وجود داشت.

اوپك مدعی بود جدا شدن طلا از دلار موجب شد که دلار کاهش ذاتی پیدا کند، واین کاهش میلیونها دلار از درآمد نفت و قیمت حقیقی آنرا از بین ببرد. کمپانیها باید این‌خسارت را جبران سازند درمقابل کمپانیهای نفتی‌مدعی بودند که بحران مزبور در عوض قیمت لیره را نسبت بدلار افزایش داد ، و از آنجائیکه بهای نفت به لیره پرداخت میشود، در نتیجه مبلغ بیشتری نصیب صاحبان نفت شده است.

درمقابل اوپك مدعی شد که ضرر ما از دلار معادل نفعی که از لیره میبریم نیست ما حاضریم این نفع را به حساب بیاوریم اما اول باید ضرر دلار نسبت به ارزهای معتبر جهان‌بخصوص مارك آلمان و «ین» ژاپن ارزیابی شود، هرچه شد نفع لیره از آن کسر ، و باقیمانده به عنوان «خسارت» از طریق بالا بردن «قیمت اعلان‌شده» نفت جبران گردد . وقتی مذاکرات اوپك و کمپانیها باین مرحله رسید کمپانیها حاضر شدند که کارشناسان طرفین مذاکرات را برای‌پیدا کردن‌نتیجه‌مطلوب و یا بنظر اوپك رقم «معقول» در وین ادامه دهند.در وین هم اگرچه اصل‌جبران خسارت بطور ضمنی پذیرفته شد اما کار بجائی نرسید همین بی‌نتیجه ماندن کار موجب شد که اجلاسیه وزرای اوپك در ابوظبی ـ باوجودیکه در شرایط سیاسی نامساعدی تشکیل شده بود ـ تصمیم قاطع و صریحی علیه آنها اتخاذ کند و مهلت نهائی را تا۱۰ ژانویه تعیین نمایند. اما اعلان‌کاهش رسمی دلار همه این بحثها و گفتگوها را منتفی ساخت و وضع را تغییر داد. قطعا تا ۱۰ ژانویه قیمت رسمی دلار و همچنین قیمت رسمی نرخهای دیگر معلوم خواهد شد. و با معلوم شدن این نرخها بلافاصله بین وزیر دارائی ایران و کنسرسیوم تماس برقرارخواهدشد و مذاکرات برمبنای نرخهای‌جدید انجام‌خواهد گرفت .

بنظر محافل نفتی با همه وضوح و روشنی که در رفع بحران پولی پیش بینی میشود معهذا عوامل زیادی ممکن است که کنفرانس دهم ژانویه را باز به صحنه‌اختلاف ودرگیری مبدل سازد یکی از عوامل مهم این است که نرخهای جدید طوری تعیین شود که باز تعادل عادی را به بازار پول برنگرداندیعنی وضع فعلی اختلافات موجود کماکان حاکم باشد منتهی با تفاوت و اختلاف کمتر. دراینصورت اوپك کماکان خواهان جبران خسارت حقیقی خواهد بود و باز فرمول آموزگار به قوت خود باقی خواهد ماند.

مورد دیگر مربوط به جبران خسارت ماههائی است که دلار کاهش داشت و میلیونها دلار درآمد کشورهای صاحب‌نفت ازبین رفت دراین زمینه هم اگر کمپانی‌ها حاضر نشوند بابت خسارت قبلی حداقل «رقم خاصی» بپردازد کشمکش ادامه خواهد یافت و کشورهای صاحب نفت بخصوص منطقه خلیج فارس دست به اقدامات یکطرفه اجرائی شدید خواهند زد که در نهایت امر تصویب قانون و بالا بردن قیمت نفت و به‌اجرا گذاردن قیمت جدید نفت خواهد بود . با وضعی که در حال حاضر وجود دارد کمپانیها حتی حمایت دولتهای بزرگ هم قادر به‌مقابله با آن نخواهد بود بهمین جهت باید به کنفرانس ۱۰ ژانویه خوشبین بود و شانس موفقیت آنرا زیاد دانست .

علی باستانی

دلار ونقش آمریکا

روزنامه فیگارو در مورد مسئله پولی چنین‌می ـ نویسد : تلاش اساسی کلوپ دهگانه در روزهای جمعه و شنبه تعیین ارزش های نسبی جدید پولی خواهد بوددر ین مورد مسئله‌ای که بیش از هر چیز فرانسه را بخود مشغول میسازد اختلاف ارزش فرانك و مارك است شاید بتوان امیدوار بود که این دفعه نمایندگان ده کشور مسئله اصلی را که درجه تبدیلی دولار میباشد مورد بحث قرار دهند تا اینکه از تصاحب غیر محدود ان جلوگیری بعمل آید و این خود ملاقاتهای بسیاری را ایجاب مینماید «پاری‌ژور» مینویسد که مذاکرات اینده ده کشور بسیار سخت خواهد بود بعلاوه نباید انرا مذاکرات خواند زیرا در حقیقت این نوع یك چانه زدن بین‌المللی است .

نشریه دیگر می نویسد قبول کنیم فرانسه رل اساسی را در این کنفرانس بازی میکند ولی این را نبایستی از نظر دور داشت که ممالك متحده امریکا عملا در تمامی مقاصد خود پیروز شده است ارزش پولی‌جهان بطور کلی بالا رفته حدود نوسانات وسیع‌تر شد مسئله قابلیت تبدیل دلار به بعد موکول شد و بروی موضوع وامهای امریکا سرپوش گذارده شد .

روزنامه «اومانیته» ارگان حزب کمونیست فرانسه موضوع پولی جهان و کنفرانس دهگانه را چنین تفسیر مینماید . بنا بگفته ژیسکاردستن وزیر اقتصاد فرانسه افزایش مالیاتی ده در صد در مورد واردات امریکا و تبعیضات مالیاتی سرمایه گذاران خارجی در امریکا با تغییر و تعیین ارزش های مختلف پولی از بین خواهد رفت حال انکه خزانه داری امریکا تقریبا این طرزفکر را رد کرد و انرا منوط به یك قرار داد عمومی دانست در مورد واکنش امریکا میتوان به دو نتیجه اساسی رسید یکی اینکه واشنگتن چنانکه گزارش کیسینگر نیز نشان میدهد نمیتواند تنها و بدون قید و شرط تمام مسائل امپریالیستی را حل و فصل نماید در نتیجه مجبور به مذاکره است دیگر اینکه حذف مالیات ده در صد در مورد کالاهای وارداتی امریکا این موضوع را تائید میکند که کشورهای بازار مشترك و منجمله فرانسه با دادن امتیازات تجارتی به امپریالیست امریکا موافقت نموده‌اند .

اخبار اقتصادی ایران

میزان فروش برنج در رشت افزایش یافت

طی هفته گذشته فروش انواع برنج در شهرستان رشت افزایش یافت و فروشندگان این کالا از نحوه‌فروش برنج راضی هستند .

حبیب جفرودی رئیس اطاق بازرگانی رشت در این موردبه خبرنگار ماگفت : شرکت های تعاونی ، شرکت نفت و تدارکات ارتش درهفته گذشته از خریداران‌اصلی برنج محصول رشت بودند و با این وجود براثر تعادل نرخها، قیمت انواع برنج دراین مدت نسبت به هفته های گذشته تغییر محسوسی نکرد .

نرخ فعلی انواع برنج در رشت بشرح زیر میباشد:

وزن برنج برحسب کیلو

برنج دنگی درجه یك	۳۲ ریال
برنج دنگی درجه دو	۲۹ ریال
برنج دنگی درجه سه	۲۷ ریال‌و ۵شاهی
برنج صدری ماشینی درجه یك	۲۷ ریال
برنج صدری ماشینی درجه دو	۲۶٫۵ ریال
برنج صدری ماشینی درجه سه	۲۵ ریال
برنج بی نام دنگی	۲۶ ریال
برنج چمپا	۱۹ ریال و۱۵ شاهی
برنج شلتوك صدری از	۱۶ تا ۱۸ ریال
برنج چمپا درجه دو	۱۳ ریال

طرح افزایش تولید و بهبود پنبه

ساری : طرح افزایش تولید و بهبود کیفیت پنبه در سطح مازندران در سطح بیست وچهار هزار هکتار اجرا میشود .

قرارداد اجرای‌طرح افزایش تولید و بهبود کیفیت پنبه در استان مازندران که در سال جاری در مساحتی بمقدار ۲۴۰۰۰ هکتار اجرا خواهد شد بین کشاورزان و اداره کل کشاورزی این استان منعقد شد .

یك مقام مطلع در ساری بخبرنگار اطلاعات گفت : بر اساس این قرارداد بذر اصلاح شده پنبه از نوع بذر ساحل میباشد و با یك سوم بخشودگی بهای‌ان، وهمچنین کودشیمیائی‌و مساعده‌نقدی در مقابل هر هکتار دو هزار ریال از طرف اداره کل کشاورزی به کشاورزان پرداخت می شود طرح مزبور در شهرستانهای ساری ، بهشهر، نکاء ، بابل ، جویبار ، کیاکلا بابلسر بمرحله اجرا در می ـ اید .

اخبار اقتصادی جهان

اخراج کشور لیبی ازبلوك استرلینك

دولت انگلستان در جواب لیبی که شرکت نفت انگلیسی را ملی اعلام کرده است این کشور را ازبلوك استرلینك اخراج کرد . یك مقام انگلیسی در لندن‌اظهار داشت که با اخراج لیبی از بلوك استرلینك دیگراین کشور نمی تواند از امتیازاتی که در سال ۱۹۴۷ برای کشورهای عضو بلوك استرلینك بوجود آمده است‌استفاده نماید و شامل همان مقرراتی خواهد شد که کشور های غیر عضو هستند .

کشور لیبی هفته قبل بالغ بر ۱٫۵ میلیارد دلار از سپرده های خود را از حسابهای بانکهای لندن‌برداشت وپس‌از ان‌شرکت‌نفت انگلیس‌را در لیبی ملی اعلام کرد.

کنفرانس کارمندان بانکهای عربی

هفته پیش کنفرانس کارمندان بانکهای عربی در دمشق خاتمه یافت این کنفرانس که از نمایندگان کارمندان بانکهای مصر، عراق، تونس ، مراکش ،یمن، لبنان و سوریه تشکیل شده بود مدت سه روز طول کشید ، اعضای این کنفرانس در قطعنامه‌ای از حکومت های کشور های عربی درخواست کردند که سپرده های خود را از کشور های غیر عربی بیرون اورده و در کشور های عربی سرمایه گذاری نمایند .

خرید اتوبوسهای مرسدس بنز

شرکت اتومبیل سازی لیلاند انگلیسی که‌مناقصه فروش ۱۵۰ اتوبوس را به مقامات منطقه «او کلاند» در زلاند به شرکت اتومبیل سازی المانی مرسدس بنز باخت . اگر چه پیشنهاد لیلاند ۱٫۵ میلیون دلاررلاندی ارزانتر از پیشنهاد مرسدس بنز بود ولی بعلت وجود سرویس خوب مرسدس مقامات زلاندی پیشنهاد مرسدس بنز را بالغ بر ۵ میلیون دلار زلاندی پذیرفتند .

دراین کارخانه پودرپیاز تهیه‌میشود

برای اولین بار کارخانه تهیه « پودرپیاز» در خسرو شاه تبریز اماده بهره ـ برداری شد. ظرفیت سالیانه این کارخانه برای پودرپیاز ۵۴۰ تن می باشد .

طی این هفته نخستین کارخانه عظیم تهیه پودرپیاز به ظرفیت سالانه ۵۴۰ تن در خسرو شاه تبریز اماده بهره برداری شد . این کارخانه که‌سومین کارخانه تهیه پودرپیاز در دنیا محسوب میشود با سرمایه بانك اعتبارات صنعتی ایران و سرمایه گذاری بخش خصوصی ایجاد شده است.

یك مقام مطلع به خبرنگار اطلاعات در تبریز گفت : کار نصب ماشین الات و تاسیسات ساختمانی و غیره باتمام رسیده و اماده استفاده و بهره‌برداری است که پس از باردیدهای لازم از طرف‌اداره کل‌اقتصاد استان اجازه بهره‌برداری‌از این کارخانه ظرف چند روز اینده داده خواهد شد .

تاسیس این کارخانه با اهمیت فراوان تلقی شده است . یکمقام مطلع در مورد ایجاد کارخانه‌تهیه‌پودر پیاز گفت : اذربایجان بخصوص مناطق ایلخچی و خسرو شاه بزرگترین رقم تولیدی پیاز را در کشور دارا بوده و بعلت غیرقابل مصرف بودن قسمتی‌از پیاز اذربایجان در انبار ها از بین میرود ، این امر سبب زیان زارعین می گردیدولی با تاسیس این کارخانه مازاد پیاز تولیدی استان واحتمالا سایر نقاط کشور بصورت پودر در این کارخانه عظیم درامده و ضمن مصرف داخلی به سایر کشور های جهان صادر خواهد شد .

این کارخانه در مرحله اول سالانه ۵۴۰ تن پودر ـ پیاز تولید می کند « پودر سبزه » از محصولات اینده این کارخانه خواهد بود .

در بازار تهران

بازار فرش داغ است

صادرات فرش با نزدیك شدن سال نو مسیحی ، رونق تازه‌ای گرفته و تجار و صادر کنندگان بسرعت فرشهای صادراتی‌را به‌کشور های‌اروپائی و امریکائی میفرستند .

بازار صادرات فرش امسال نسبت بسال گذشته رونق‌فوق‌العاده‌ای نشان‌میدهد، بطوریکه برای صادرات فرش رقابتهای فراوانی بین صادر کنندگان ایرانی و خارجی بوجود آمده است و اغلب فرشها در روی «دار» خریداری و اکثرابخارج صادر میشود .

آمار گمرکات نشان میدهد که در ۸ ماهه اول سال جاری رقم صادرات فرش تقریبا ۳۳ تا ۳۴ درصد بیش‌از سال گذشته است و بهمین جهت از اول‌سال جاری در مناطق تولید فعالیت فوق‌العاده‌ای بچشم میخورد و تمام کارگاه های قالی‌بافی با تمام ظرفیت و قدرت خود کار میکنند تا فرش مورد احتیاج مصرف داخلی و صادراتی را فراهم کنند و بعلت گرم‌شدن بازار فرش قیمتها بخصوص‌در انواع فرشهای مرغوب ترقی داشته است .

خریداران عمده‌فروش‌ایران در درجه اول کشور های‌اروپائی و در درجه‌دوم کشور های‌ایالات متحده امریکا میباشد .البته این موضوع قابل ذکر است که نسبت خرید کشور های متحده امریکا نسبت بسال گذشته افزایش قابل ملاحظه‌ای داشته و در بین کشور های اروپائی ، آلمانی در رده اول خریداران فرش ایران قرار گرفته است.

بازار صادرات فرش ایران هرساله در فصل پائیزرونق بیشتری پیدا میکند و امسال هم بسبب خرید فوق‌العاده در کشور های غربی رقم صادرات ایران در این فصل افزایشی بیش‌از حد انتظار نشان میدهد.

بدنبال رواج بازار فرشهای صادراتی از نوع مرغوب بازار ابریشم خام نیز رونق‌فوق‌العاده گرفته و قیمت‌ها ترقی کرده است ولی با اینهمه ابریشم موجود جهت فرش بافی‌باندازه کافی وجود ندارد و یکی از دلائل افزایش قیمت فرش ابریشمی‌نیز کمبودابریشم خام ذکر میشود .

قیمت فرش در بازار داخله تا پایان آذرماه جاری بدین‌قرار است :

فرش کرمان‌حداقل مترمربع ۱۵۰۰ و حداکثر پنجهزار ریال (ترقی مختصری داشته) فرش کاشان حداقل متر مربع سه هزار ریال و حداکثر ۱۵ هزار ریال .

فرش قم حداقل هر متر مربع سه هزار ریال تا ششهزار ریال و نوع ابریشمی قم تا مترمربعی بیست هزار ریال مظنه دارد .

فرش اراکی ، ترقی قیمت داشته و این ترقی بیشتر در نوع ساروق‌آن‌میباشد که‌حداقل ۱۰و حداکثر ۱۵ درصد می‌باشد .قیمت هر مترمربع‌ساروق ۲۵۰۰ ریال تا ۶ هزار ریال‌و مشك‌آبادی حداقل یکهزارریال و حداکثر یکهزارو ۸۰۰ ریال می‌باشد .

فرش مشهد (معمولی) هر متر مربع ۲۲۰۰ ریال، کاشمر ۳۵۰۰ ریال می‌باشد .

تبریز ـ (نوع‌صادراتی) هر متر مربع ۱۵۰۰ تا ۲ هزارریال می‌باشد و نوع اعلای فرش تبریزی بین ده هزار تا ۱۵هزار ریال می‌باشد که قیمت های مورد معامله نسبت بسال گذشته تنزل داشته است .

فرش اصفهان و نائین نیز حداقل قیمت‌هرمتر مربع۴هزار ریال وحداکثر ۶ هزار ریال است و نوع کرك ابریشم آن هر متر مربع ۲۰ هزار ریال مظنه دارد .

سیاوش سیروس

تیمسار ریاست اداره بهداری ارتش شاهنشاهی

چون اینجانب مدتها بود که به زخم‌معده مبتلا بودم در تاریخ ۱۶ر۸ر۵۰ در بیمارستان ۵۰۳ ارتش بستری و توسط سرکار سرهنك دکتر اوژن و سرکار سرهنك دکتر سمیعی و جناب‌آقای دکتر لطفی تحت عمل جراحی واقع و بحمدالله ظرف یکهفته سلامت خود را بازیافتم .

اینك ضمن اظهار تشکر و امتنان شخصی از تیمسار ریاست محترم اداره بهداری ارتش شاهنشاهی استدعا میشود از پزشکان فوق تقدیر و تشویق گردد .

گارد شاهنشاهی ـ استوار یکم اصغر رهیده

آ ـ ۲۷۱۰۵

آگهی استخدام پیمانی

سازمان برنامه بمنظور تکمیل کادر پرسنلی خود یکنفر کارشناس بهداشت عمومی که دارای شرایط زیر باشد از طریق مصاحبه بر طبق مقررات آئین‌نامه استخدام پیمانی استخدام‌می‌نماید .

۱ـ پزشك با تخصص در رشته بهداشت عمومی
۲ـ انجام خدمت زیر پرچم یا معافیت دائم
۳ـ حداکثر سن ۳۵ سال

داوطلبان واجد شرایط میتوانند فرم زیر را تکمیل نموده‌همراه بافتوکپی دانشنامه فتوکپی گواهی‌انجام خدمت‌زیر پرچم یامعافیت دائم ، دو قطعه عکس ۴×۶ حداکثر تا ۱۰ر۱۰ر۱۳۵۰ باپست سفارشی به کارگزینی سازمان برنامه خیابان دانشکده‌ساختمان شماره ۳اطاق ۹۵۰ ارسال دارند به تقاضائی که بعداز تاریخ فوق‌واصل شود ترتیب اثر داده نخواهد شد .

برك درخواست استخدام‌پیمانی
کارشناس بهداشت عمومی

نام خانوادگی — نام
نام پدر — شماره شناسنامه و محل
صدور — تاریخ تولد
نشانی کامل — تلفن
امضاء داوطلب

سازمان برنامه

بانك مرکزی ایران باطلاع عموم میرساند

در روز چهار شنبه اول دیماه ۱۳۵۰ مبلغ چهار میلیاردو چهارصدو پنجاه میلیون ریال اوراق قرضه مشتمل بر یك میلیارد و چهارصد و پنجاه میلیون ریال اوراق یکساله با بهره ۸ درصد در سال و سه میلیارد ریال اوراق سه ساله بابهره۹ درصد در سال منتشر میشود. بهره اوراق قرضه از مالیات بردرآمد معاف و هر ششماه یکبار پرداخت می گردد .

علاقمندان به خرید اوراق قرضه میتوانند در روز چهار شنبه مذکور به بانك مرکزی ایران و یا هر یك از بانکهای اعتبارات،ایرانیان، بیمه، بیمه‌بازرگانان، تهران، تجارت‌خارجی، پارس ، رفاه‌کارگران ، سپه ، صادرات ، کشاورزی و ملی مراجعه نموده‌و درمقابل پرداخت اصل بهای اسمی، اوراق مورد درخواست خود را خریداری نمایند .

آگهی مناقصه

شرکت سهامی کارخانجات ونک یک دستگاه ماشین چدن پاک‌کن پرتابی مورد نیاز خود را از طریق مناقصه خریداری مینماید . داوطلبان میتوانند شرائط شرکت در مناقصه را از بازرگانی شرکت واقع‌درونک دریافت وپیشنهادات خود را تا آخر وقت اداری ۱۱ر۱۰ر۱۳۵۰ به دفتر شرکت تسلیم و رسید دریافت دارند . م‌الف ۱۲۰۹۹

۱ـ۲ آ ـ ۶۶۸۹۸ شرکت سهامی کارخانجات ونک

شرکت سهامی پخش کود شیمیائی

نرخ فروش انواع کودهای شیمیائی موجود خودرا جهت آگاهی مصرف کنندگان بشرح زیر اعلام میدارد :

نوع	قیمت هرتن بریال نقد	قیمت هرتن بریال (۹ماهه)
۱ـ اوره	۷۹۵۰	۸۶۰۰
۲ـ نیترات امونیم	۴۳۵۰	۴۷۰۰
۳ـ سوپر فسفات‌ترمیل	۷۹۰۰	۸۵۵۰
۴ـ فسفات دامونیم	۹۲۵۰	۱۰۰۰۰
۵ـ سولفات‌دوپتاس	۸۲۰۰	۸۵۰۰
۶ـ کود مخلوط ۱۰ـ۱۵ـ۱۵	۹۲۵۰	۱۰۰۰۰

متقاضیان می‌توانند با توجه به‌نرخ بالا به فروشندگی ها و یا کارگزاریهای این شرکت در تهران و شهرستان ها مراجعه فرمایند .

۱ـ۶۶۹۴۴

آگهی استخدام

نیروی هوائی شاهنشاهی تعدادی مترجم زبان انگلیسی را جهت مرکز ب حقوق مکفی استخدام مینماید داوطلبان واجد شرایط میتوانند از تاریخ ۲۹ر۹ر۵۰ همه روزه از ساعت ۸ الی ۱۱ بادردست داشتن فتوکپی مدارک تحصیلی و دفترچه پایان‌خدمت زیر پرچم ویابرگ معافیت دائم از خدمت (باستثناء) معافیت پزشکی) و عین شناسنامه عکس‌دار بستاد فرماندهی نیروی هوائی شاهنشاهی (کارگزینی) واقع در خیابان فرح‌آباد ژاله (دوشان‌تپه) مراجعه نمایند م‌الف۱۲۰۶۰

نیروی هوائی شاهنشاهی

۱ـ۳ ۱ـ۶۶۴۹۴

سالن برلیان هتل لوکس تهران انترناسیونال «بین‌المللی»

گنجایش ۱۰۰۰ نفر را دارد با شرایط مناسب برای برگزاری جشن ژانویه آماده است . برای کسب اطلاعات بیشتر لطفا به تلفن ۷۷۳۰۸۱ تماس بگیرید .

دعوت مجمع عمومی فوق‌العاده باشگاه شکارچیان ایران

بدینوسیله از کلیه اعضاء محترم باشگاه دعوت میشود روز یکشنبه پنجم دیماه ۱۳۵۰ ساعت چهار بعدازظهر بمنظورتصمیمات ولدی‌الاقتضاء انحلال باشگاه در محل باشگاه شکارچیان ایران حضور بهمرسانند .

هیئت مدیره باشگاه‌شکارچیان ایران

آ ـ ۲۷۱۴۵

اخطار دیوارکشی

بدینوسیله به بانو رقیه بهمن‌یار مالك زمین غیرمحصور پلاك ۷۴۰۱ واقع در بخش ۵ تبریز خیابان شاهپور روبروی تدارکات لشگر اخطار میشود که در ظرف ۲ ماه پس از نشر آگهی حاضر نسبت به محصور نمودن ملکی‌خود به شهرداری تبریز مراجعه و با اخذ پروانه اقدام بدیوار کشی نماید والا شهرداری راسا اقدام و هزینه آنرا باصدی ده قانونی و هزینه آگهی از مالك وصول خواهد نمود .

شهردار تبریز

کارشناسان مالیاتی در ساری

اعضای این هیئت که به سرپرستی آقای‌مهندس‌تهران‌چی زاده به منظور ممیزی املاك و اراضی مکانیزه و باغات و سایر در امد های مشمول مالیات کشاورزی به ساری امده‌اندازمودیان‌باغداری و کشاورزی این شهر که‌از سال ۴۶ مالیات نپرداخته‌اند ، بدهی های مالیاتی معوقه را دریافت خواهند کرد .

بورس اوراق بهادار تهران

باطلاع عموم میرساند که روز های معاملات در بورس اوراق بهادار تهران از اول دیماه ۱۳۵۰ از سه روز تا پنج‌روز افزایش خواهد یافت .

جلسات کارگزاران در ایام هفته بجز روز های پنجشنبه و تعطیلات رسمی از ساعت ۱۰ صبح تا ۱۲ تشکیل خواهد شد .

بورس اوراق بهادار تهران خیابان سعدی‌ـساختمان‌تقی‌نیا
تلفن : ۳۱۱۱۴۹ ـ ۳۱۱۱۵۰

۱ـ۶۶۹۸۸

آگهی دعوت مجمع عمومی عادی بطور فوق‌العاده

برحسب درخواست کتبی عده‌ای از صاحبان سهام که دارندگان بیش‌ازخمس‌سرمایه میباشند جلسه مجمع عمومی‌عادی شرکت بطور فوق‌العاده برای روز پنج شنبه نهم دیماه ۱۳۵۰ ساعت ده صبح‌در محل شرکت واقع‌در جاده مازندران بالای سه‌راه تهران پارس تشکیل میگردد از صاحبان سهام دعوت مینماید که در روز و ساعت مقرر شخصایا بوسیله وکیل تام‌الاختیار خوددر جلسه حضور بهمرسانند .

دستور جلسه عبارتست از :

۱ ـ رسیدگی به وضع شرکت و اتخاذ تصمیم نسبت به مسائل مطروحه .

هیئت مدیره
شرکت سهامی خاص پارس لوکس

آگهی استخدام رسمی

دانشگاه تهران طبق مفاد قانون استخدام کشوری ۱۹ نفر را از بین قبول شدگان امتحانات و مسابقات ادواری سال ۴۹ بشرح ذیل استخدام میکند :

ردیف عنوان شغل	حداقل شرط تحصیلی لازم	گروه‌موقت‌شغل	تعدادمورد‌نیاز
۱ـ مسئول خدمات	دیپلم کامل متوسطه و گذراندن دوره مربوطه	۴	۱
۲ـ تکنیسین آزمایشگاه فیزیک	دیپلم کامل متوسطه و گذراندن دوره مربوطه	۴	۱
۲ـ تکنیسین تحقیقات فیزیک خورشیدی	دیپلم کامل متوسطه و طی دوره تخصصی مربوط	۴	۱
۴ـ کمک کتابدار	دیپلم کامل متوسطه و طی دوره کتابداری	۴	۴
۵ـ متصدی امور دانشجویان	دیپلم کامل متوسطه و طی دوره مربوط	۴	۱
۶ـ حسابدار	دیپلم کامل متوسطه و طی دوره تخصصی حسابداری	۴	۲
۷ـ متصدی انتشارات و روابط عمومی	دیپلم کامل متوسطه و گذراندن تعلیمات اختصاصی مربوط با اطلاع کافی در امور تبلیغاتی‌وانتشاراتی	۴	۱
۸ـ عکاس	دیپلم کامل متوسطه و طی دوره مربوط	۴	۱
۹ـ متصدی سفارشات کالا	گواهینامه سال سوم متوسطه‌وگذراندن دوره‌کارآموزی	۲	۱
۱۰ـ کارمند حسابداری	گواهی‌نامه‌سال‌سوم متوسطه‌وطی‌دوره‌مقدماتی‌حسابداری	۲	۲
۱۱ـ کارپرداز	گواهینامه سوم متوسطه	۲	۲
۱۲ـ کارمند دفتری	گواهینامه سوم متوسطه	۲	۲

داوطلبان واجد شرایط می توانند فرم ذیل را تکمیل کرده‌با اصل گواهینامه قبولی در امتحانات ادواری سال ۴۹ (فتوکپی پذیرفته نمیشود) حداکثر تا تاریخ ۱۵ر۱۰ر۵۰ با پست سفارشی به‌نشانی (اداره کل آزمایش و استخدام) سازمان امور اداری و استخدامی کشور خیابان ویلا خیابان اسفندیاری ارسال دارند .

آن عده از داوطلبانی که دوره های کارآموزی شغل مورددرخواست را گذرانده‌اند فتوکپی مدارک را ضمیمه برگ درخواست ارسال دارند به تقاضاهائی که بعداز تاریخ فوق به پست تحویل شود ترتیب‌اثر داده نخواهد شد . کارمندان شاغل خدمت رسمی دولت در صورتی میتوانند تقاضای استخدام کنند که موافقت سازمان‌متبوع خود را ضمیمه فرم کنند . از داوطلبان برحسب ترتیب تقدم نمره گواهی‌نامه قبولی در امتحانات ادواری سال ۴۹ جهت انجام‌مصاحبه‌و تشریفات استخدام کتبا دعوت بعمل خواهد آمد و گواهینامه زائد براحتیاج به نشانی داوطلبان عودت داده خواهد شد م‌الف ۱۲۲۵۲

نام — نام خانوادگی — نام پدر
شماره شناسنامه‌ومحل‌صدور — تاریخ تولد — مدرك تحصیلی
رشته تحصیلی — داوطلب شغل — وضع خدمت نظام عمومی
فتوکپی گواهینامه دوره‌تخصصی — نشانی

۱ـ۲ آ ـ ۶۶۸۹۴ دانشگاه تهران

آگهی استخدام رسمی

وزارت آب و برق طبق مفاد قانون استخدام کشوری سه نفر را بشرح زیر استخدام میکند.

ردیف	عنوان‌شغل	حداقل شرایط تحصیلی لازم	گروه‌موقت شغلی	تعدادمورد احتیاج	محل‌خدمت
۱ـ	کارشناس امور اقتصاد	لیسانس در رشته اقتصاد	۶	۱	تهران
۲ـ	کارشناس کشاورزی	لیسانس یامهندس‌درشته کشاورزی	۶	۱	تهران
۳ـ	آمارگر امور آب	دیپلم طبیعی ـ ریاضی ـ کشاورزی و طی دوره مربوطه	۴	۱	استان‌کرمانشاهان

الف : شرایط داوطلبان

۱ـ داوطلبان شغل آمارگر امور آب که در امتحانات ادواری ۱۳۴۹ قبول شده باشند حق تقدم خواهند داشت .

ب : ترتیب نام‌نویسی

داوطلبان واجد شرایط میتوانند فرم ذیل این آگهی را تکمیل نموده وهمراه بافتوکپی مدرك‌تحصیلی ۲ قطعه عکس حداکثر تا تاریخ ۵ر۱۰ر۵۰ با پست سفارشی به نشانی :

تهران ـ وزارت آب و برق ـ اداره کارگزینی ارسال دارند .

بمدارکی که بعداز تاریخ فوق به پست تحویل شود ترتیب‌اثر داده نخواهد شد .

پ : از واجد شرایط برای اقدامات بعدی کتبا دعوت بعمل خواهد آمد . م اف ۱۲۰۵۳

برك درخواست ثبت نام

نام — نام پدر — نام خانوادگی
شماره شناسنامه‌ومحل‌صدور — تاریخ تولد
اخرین مدرك تحصیلی — داوطلب شغل
وضع خدمت زیر پرچم — نشانی کامل پستی
امضاء داوطلب

درکلاس درس دکترشکوهی، دانشیار علوم تربیتی

کودکستان، دبستان و فرزندان ما

دانشجویان درمحضردکتر شکوهی ، دانشیارعلوم‌تربیتی

آقای دکتر عبدالحسین ـ شکوهی «دانشیارو معاون دانشکده علوم تربیتی است. دانشجویان می گویند : «کلاسش مرتب است ،خوب درس میدهد، بحث‌هایش‌قابل استفاده‌است‌و خلاصه میشود از کلاس درسش استفاده کرد » کلاسی که امروز گزارش میکنیم‌عنوان‌درسش «روانشناسی تربیتی »است . دکترشکوهی می گوید:

ـدر مورد یادگیری، مسائلی گفته شده . در اینجا باز تکرار می کنم که‌یادگیری همیشه مستلزم شرایطی است‌واگر آمادگی‌لازم‌نباشد کوشش‌های‌تربیتی بی فایده خواهدبود . واکنش هرکس در هر موقعیتی تابع گنجینه پاسخ هائیست که دارد .یعنی مابواسطه تجربیات گذشته راه حل های مختلفی برای مسائل پیدا کرده‌ایم ، از ساختمان زیستی آدمی گرفته تااندیشه هاو مهارت ها و عادات و برخورد های او در زندگی همه بحساب‌آمادگی شخص برای یادگیریست .

* دانشجو ـ آیا عدم آمادگی یا آمادگی بطور مطلق وجود دارد ؟

استاد ـحقیقت اینست‌که مفاهیم را می‌توان به طریق مختلف بدانش‌آموز یاد داد. من متوجه‌شده‌ام که بعضی از معلمین و دانش‌آموزان کلاس دوم و سوم متوسطه معنای « تقسیم کسرمتعارفی» رانمیدانند و مطالبی را ازبر کرده‌اند .اماطبق تحقیقاتی که روانشناسان مشهور کرده‌اند و آزمایش هائی که به عمل آورده‌اند ، ثابت شده‌است که حتی بچه های هشت‌ساله ، نه‌تنها می‌توانند کسر متعارفی را یاد بگیرند ، بلکه خودشان بلدند . پس ما باین نتیجه میرسیم که اگربچه‌دردبستان و حتی دبیرستان از کسر متعارفی چیزی نمیداند برای اینست که بد درس می ـ دهیم.

هم‌اکنون « پرونر » روانشناس مشهور معتقداست که «تئوری مجموعه ها»یعنی ریاضیات جدید را می توان در کودکستان ودر کلاس اول دبستانی تدریس کرددر حالی که ماآنرا در دانشگاه درس میدهیم . سن یادگیری برای کودک سنی‌است که وقتی مطلبی‌را درس‌دادی‌بداز شش هفته ۷۵در صد از بچه هابتوانند به۸۰درصدسئوالات آن‌درس جواب درست‌بدهند وگرنه روش‌تدریس نادرست بوده‌است.

*دانشجو ـ فکر می‌کنید عواطف کودك در یادگیری نقش مهمی داشته باشد ؟

استاد ـبله . اگر بلوغ جسمی‌کودك دچار اختلال شده‌باشد فقط در مهارت‌های بدنی عقب می‌افتد حال این که نقص نیروی عاطفی وعدم تعادل در این حالات کودك رابه‌کلی دگرگون میکند . نیروی‌یادگیری مابه اعتماد نفس بستگی دارد ،موفقیتهای پیاپی انسان را باین نتیجه میرساند که همیشه موفق خواهدبودوشکست های پیاپی کودك را خرد می کند . مدرسه‌باید کاری کند که توقعات وامکانات خود رابا امکانات جسمی و روحی بچه منطبق کند . خصوصا نباید کاری کرد که‌بچه ها درسال های‌اول درس روحا شکست بخورند که متاسفانه اغلب‌هم میخورند تا جائی که گاهی چنان می ترسند که‌اگر هم بتوانند فلان مسئله را حل کنندازترس اظهار ناتوانی می کنند .

*دانشجو : گاهگاهی بحث هائی در میگیرد که تدریس زبان‌خارجی‌درمدارس مفیدنیست . آیا درست‌است؟

استاد : راستش بایداین سئوال را بکنیم که آیاکودك می‌تواند دوزبان را در آن واحد ، خوب‌و کامل یاد بگیرد ؟ و آیاارزش دارد که مازبان مادری‌کودك را فدای زبان دوم بکنیم .

*دانشجو ـآیا درکودکستان های‌ایران روش‌تدریس بر مبنای صحیح‌استوار است ؟

استاد : متاسفانه کودکستان درایران جائیست که بچه ها رانگهمیدارند و این‌قضیه با آن کودکستان واقعی فرق دارد . کودکستانی که از چهارسالگی شروع می کند به‌درس دادن بچه ،بهتراست بچه را در خانه نگهداشت.

* دانشجو ـ من معلم هستم‌ودرکلاس من چندین بچه نمی توانند ضرب یاد بگیرند ، پس گناه ازمن است‌وباید در جستجوی‌نقص تدریس خود باشم.

استاد: بشماو همه کسانی که در کلاس ها، تدریس میکنند و باکودکان مختلف سروکار دارند ، توصیه می کنم که به جای تنبیه وطرد کودك ، علل عقب ماندگی آنها را جستجو کنند.همیشه باید به‌یاد داشته باشیم که اگربچه هامطالب درسی ما راخوب نمی‌فهمند و درست یاد نمیگیرند ، دلیل ضعف آنهانیست ، بلکه نشانه روش نادرست و اشتباه‌آمیز تدریس ما است . باید دقت کنیم وبچه ها را بشناسیم‌و بعواطف آنهاتوجه‌کنیم .حتی محیطی راکه در آن‌زندگی می‌کنند بشناسیم وبطورکلی تعلیم رابر خصوصیات کودك منطبق‌سازیم‌و کلاس را مبدل به‌میدان نبرد «گلادیاتور» هانکنیم.

هنگام برف و باران

تهران بی دفاع است!

مهندس احمد میر رضوانی

با ریزش نخستین بارانهای زمستانی بر تهران ، در محافل شهری بار دیگر مساله بی‌دفاع بودن پایتخت دربرابر نزولات جوی مورد بحث قرار گرفته‌است.

تهران دربرابربارندگی‌مقاومت‌ندارد ، یک رگبار شدید، زندگی را در تهران مختل‌میسازد ، آبهای سطحی که از باران بوجودمی‌آیندبسیاری ازخیابانهای شهر را به رودخانه های کوچک مبدل میکنند و درعبور و مرور اتومبیل ها وعابران موانع فراوان بوجودمیاورند.

از سالهای گذشته ، تهران همیشه در برابربارانهای‌موسمی شدید، بیدفاع بوده است و عدم وجود یک سیستم فاضل‌آب در شهر که بتواند آبهای سطحی رامهار کند بر مشکلات میافزاید.

در سال گذشته شهرداری تهران یک کانال فاضل‌آب در مسیر خیابانهای اسلامبول و سیروس تا جنوب شهر حفر کرداما بدون‌تردیدبرای‌مقابله بامشکلات‌ناشی ازرگبارهای‌شدیدبه‌تعدادبیشتری‌ازاین‌قبیل کانالهای فاضل آب احتیاج خواهد بود.

یک مهندس سیویل (آقای مهندس امیر رضوانی) دراین‌باره عقیده دارد : در مورد دفع آبهای سطحی خیلی فکر شده اما متاسفانه کمتر عمل شده است ، در شمال شهر از این نظر مشکلی وجود ندارد اما هر چه به جانب جنوب شهر نزدیک‌شویم مشکل‌بارانهای شدید بیشتر تجلی میکند.

سیستم کنونی‌دفع‌آبهای باران‌تهران ، سیستم جویهای‌سرباز‌است ، این جویها اساسا برای چنین مقصودی ساخته نشده‌اند.

درگذشته که‌شبکه لوله‌کشی آب‌وجود نداشت ، ازاین‌جویها به منظورآبرسانی استفاده‌میشد، لیکن بعداز لوله‌کشی‌شهر تهران ، جویهاوظیفه‌انتقال آبهای‌سطحی رابرعهده‌گرفتند و طبیعی است که چون برای‌چنین‌هدفی‌بوجود نیامده‌اندنمیتوانند آبهای باران‌رابخارج شهر انتقال‌دهند

در تهران‌یک‌اشکال مهم از نظر شهر سازی وجود دارد که هنگام ریزش آب های باران‌بچشم می‌آید.

در گذشته‌که‌در تهران لوله‌کشی‌وجود نداشت منازل را قدری پائین‌تر از سطح زمین میساختند باصطلاح آب سوار شود بدین سبب امروز وقتی رگبار های شدید وآبهای باران جویها را انباشته‌میسازند، خطر جاری شدن سیلاب دراین نوع‌خانه های نیمه‌قدیمی‌پیش میاید . این خانه ها بیشتر در جنوب شهر قراردارند.

برای حل این مشکل باید قسمت‌هائی از شهر تهران نوسازی شوند و طراز سطح ساختمانها بالاتر بیایند . واین عمل‌بایدهمزمان با تصحیح سیستم هدایت آبهای سطحی تهران انجام پذیرد.

وی درپایان‌تاکید کرد که بدون ایجاد سیستم کانال‌کشی‌شهری‌که از کانال‌های بزرگ اصلی و کانالهای کوچکتر فرعی تشکیل میشود ، مشکل بارندگی درتهران حل نخواهد شد.

از صبح تا حالا

ساعت ۸ صبح

در کریدور های وزارت آب و برق همه کارمندان، هنوز که هنوز است در باره قطع دیشب برق‌صحبت میکنند. مهندسان‌وزارتخانه آنقدر کلمات قلمبه سلمبه میگویند که ادم معمولی مثل این قلمزن نمیتوانه از اطلاعاتی که انها میدهند ، استفاده کند و در نتیجه تا این لحظه از سبب قطع برق بی اطلاع است .

ساعت ۹ صبح

در راهرو های وزارت اطلاعات هم هنوز در باره قطع برق دیشب صحبت می کنند . اطلاعات انها هم چندان کافی نیست .

ساعت ۱۰ صبح

در سرسراهای وزارت بهداری هم صحبت در باره قطع برق تهران است .حتی پزشکان هم نتوانسته‌اندسبب بیماری ناگهانی برق تهران را کشف کنند .

ساعت ۱۱ صبح

در کمیسیون های متعدد وزارت اقتصاد مذاکرات در باره قطع جریان برق مچنان ادامه‌دارد. اقتصاد ـ دانها هم از علت قطع برق بی خبرند .

ساعت ۱ بعدازظهر

در بازارچه نایب‌السلطنه مهمترین موضوع مورد بحث کسبه قطع جریان‌برق در شب پیش است . کسبه هم بدرستی علت قطع برق و تاثیر انرادراقتصادبازارچه نمیدانند !

ساعت ۳ بعدازظهر

پستچی محله هم از علت قطع برق بی خبر است ودر پاسخ این سئوال که چرا نامه شیراز ـ تهران را پس از ۱۴ روز اورده‌ای ؟ میگوید دیشب برق تهران قطع بود .

یادداشت سردبیر

این دفعه،استثنائا مطلبت را چاپ کردم‌ولی اگرباز از این خبر ها ، اتفاق‌افتادفقط بنویس : از صبح تا حالاهمه جا صحبت برق بود !

از... آقای وزیر

دکتر سام ، وزیر کشور

در وزارت کشور تغییرات دیگری صورت‌نمیگیرد

* منزل جناب آقای دکتر سام ؟

ـ بله ... بفرمائید .

* از روزنامه اطلاعات تلفن میکنم.امکان داردبا‌آقای وزیر صحبت کنم .

ـ لطفا چند لحظه گوشی را نگهدارید ...

(پس از چند لحظه)

ـ دکتر سام ... حالتون چطوره ؟

* متشکرم و می‌بخشید که در منزل مزاحم شدم .

ـ خواهش میکنم ...

* می خواستم درباره استانداران و فرمانداران جدید اطلاعاتی بگیرم .

ـمگر خبرش رانخواندید؟

* چرا ، ولی میخواستم بپرسم ، آیا این تغییرات بهمین جا محدود می شودیا بازهم‌امکان تغییراتی درسطح استاندار ها وجود دارد ؟

ـ نه . تغییرات تازه‌ای بعمل نخواهد آمدو امیدوارم که استانداران و فرمانداران جدید بتوانند برنامه هائی را که‌برای استان‌ها‌و فرمانداری ها درنظر گرفته شده بسرعت انجام دهند .

* در تغییرات جدید چهره های جدیدی را هم می بینیم، مثل‌نیمسارارتشبدضرغامی...

ـ بله ...از شخصیت‌های مجرب ، مدیر و کارآزموده، در هر لباس و موقعیتی که باشند استفاده خواهد شد...

* آیا تغییرات دیگری در سطح تهران بعمل نخواهد آمد وفی‌المثل معاون جدیدی معرفی نخواهید کرد ؟...

ـ خیر . فعلا هیچ تغییر دیگری انجام نخواهدشد ..

* میخواستم سئوال کنم جزاین تنگه هرمز درتقسیمات کشوری چه وضعی خواهند داشت . بخش هستند ؟شهر هستند ؟ یا شهرستان ؟.

ـ آنچه مسلم است این جزاین مثل سایر واحد های کشوری ایران اداره خواهد شد و هرگونه امکاناتی که برای عمران آن لازم باشد انجام میشود ولی از نظرنوع تقسیم بندی برحسب شهر یا شهرستان بعدا باید تصمیم گرفته شود .

* متشکرم ...

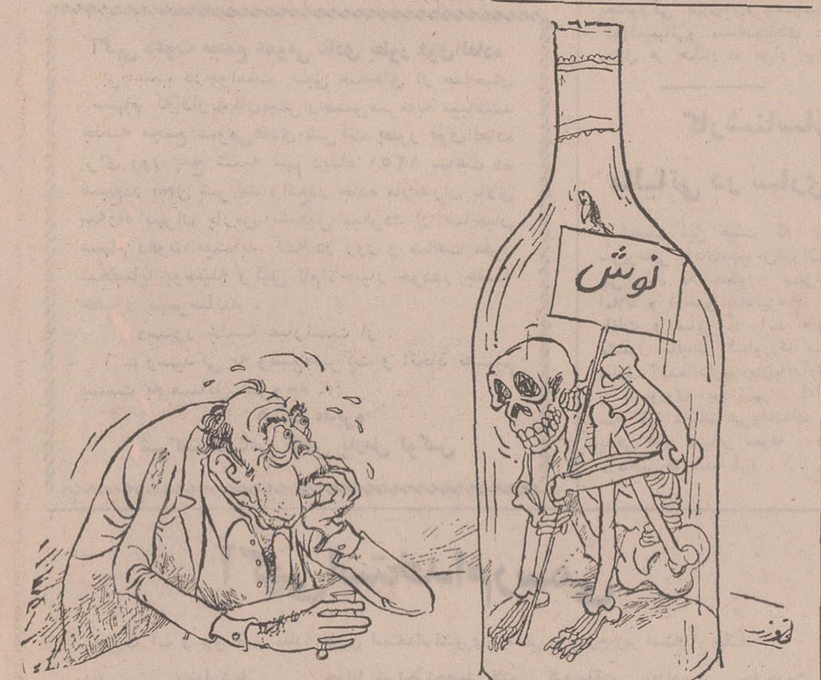

ما در پیاله عکس رخ یار دیده‌ایم !

★ یك استاد جوان درباره روابط صمیمانه‌اش بادانشجویان حرف می زند :

دانشجویان ما فداکار هستند

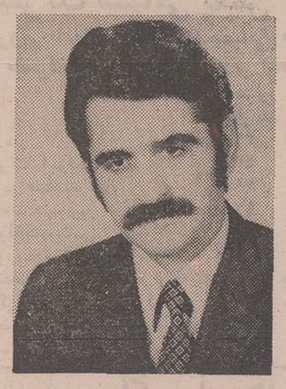

آقای محسن کرباسی ، رئیس‌دبیرخانه واستاد مدرسه‌عالی اقتصاد

آقای محسن کرباسی رئیس دبیرخانه واستاد مدرسه‌عالی اقتصادوعلوم اجتماعی که در تجربیات تازه‌اش ـدر تماس‌های دائمی با قریب۱۰۰۰تن‌ازدانشجویان‌مدرسه عالی ـبه‌آگاهی‌های جالب توجهی دست یافته‌است ، می‌تواند موضوع پرسش‌هایی درروابط استاد و دانشجو باشد . دراین ایجاد روابط که از ناگزیرپهای تبغلی آقای کرباسی نیز هست، اختلاف اندك سن‌وسال استاد و دانشجویان فرصتی مخصوص به آقای کرباسی میدهد تاهر چه‌بیشتر و صمیمانه تربااوگردانش در تماس دائمی باشد .

آقای کرباسی خوب میداند که در روابط‌استاد و دانشجو عامل صمیمیت ، از مهمترین عوامل است . حتی‌این‌استاد جوان تا کید می کند:

ـشاید نزدیکی سن‌وسال استاد با سن‌وسال دانشجو ، نقطه مثبتی درایجاد روابط دوستانه باشد،اما‌این‌فرص همیشه درست نیست و نمی‌توان از ان بعنوان حکم کلی سود جست .

آقای کرباسی که در دوران‌تحصیل دانشگاهی ، همیشه‌از خاصیت مدیریت و در مرکز قرارگرفتن وجود خود برای ترتیب گروه های دوستانه دانشجویی‌سود می‌جست ،اینك در راس اداره‌ای که باید بامور ۱۰۰۰ تن دانشجو رسیدگی کند، میدان فراختری یافته است تااین برداشت‌و نظرش را ثابت کند :

«دانشجویان مادر حسن تفاهم کامل هستند . مسائلی که آنهادچارش هستند آنقدر عاطفی وشخصی است‌که هرگز با مسائل دانشجویان غربی‌قابل‌قیاس‌نیست. این۹۱۰ دانشجوی مدرسه عالی اقتصاد که نیمی‌شان ازشهر هاوآبادی های مازندران هستند ، فقط ان وقت کج تاب‌و ناسازگار میشوند که مدرسه یا استادی ، سخن دل و گرفتاری‌شان‌را درك‌نکند»

کرباسی میگوید:

ـ این‌جوانان ، طبیعی است که حساس وزودرنج هستند . انها که‌ایران فردا را خواهندساخت ،اینك در سال‌های دشوار خود سازی هستند. من می‌بینم دانشجویانی را که برای آموختن بی‌تاب هستند و هر چیز که بگمانشان مانع درست آموختن‌شان شود آنها را عصبی و نومید می کند . من درروز بابسیاری از این مشتاقان دانائی ها بحث های‌دراز دارم.

اگرروش تدریس یك استاد را نمی پسندند ، یابی تابی تمام اعتراض می کنند که : وقت ماتلف میشود . شیوه های قدیمی‌جوابگوی امروز نیست . ما می ـ خواهیم یادبگیریم »

رئیس دبیرخانه مدرسه عالی اقتصاد اعتقاد دارد :

ـطبیعی است که‌چنین دانشجویانی‌را باید با احترامات فائقه‌پذیراشد . هروقت دانشجویی به‌اطاقم می‌آید ونظرات‌درست درباره تدریس‌و آموزش وبرداشت های مدرسه عالی‌بمیان‌می‌گذارد ، من دروجود پرشور اویك تکامل دهنده و راهنما می‌بینم . دراین صورت او را باحترام می‌پذیرم وبه‌آنچه میگوید گوش فرامی‌دهم‌وحتما آنچه از پیشنهاد هایش را که درامکان مدرسه هست عملی می کنم.

آقای کرباسی ، به‌قهرمان خواهی جوانان اشاره می کندو نتیجه می ـ گیرد:

ـجوانان دانشجو به اقتضای سن ، فداکار هستند . آنهابه‌یك‌قهرمان‌احتیاج دارندو «الگو» میخواهند . اگر دانشگاه خود ،این الگو ها را به آنها ندهد ، لاجرم انهاهرکجا باشد « قهرمانان » خود را خواهندیافت .این مورد ازجمله موارد حساسی‌است که‌می‌تواندانشجویان راباادانشگاه درعدم تفاهم قرار دهد . اماانعطاف پذیری و درك‌واقعیت لازم‌است. باید دید چه کسانی قهرمانان ذهنی وشورو اشتیاق دانشجویان هستند . در بیشتر موارد حتی می‌توان‌با همنوایی های‌ماهرانه باقهرمانان‌محبوب‌دانشجویان، با انهاروابط عاطفی و دوستانه‌برقرار کرد. زیرانقریبا در همه موارد «قهرمانان » محبوب دانشجویان دستاویز های‌مفیدی برای‌ایجاد روابط صمیمانه هستند.

استادجوان مدرسه‌عالی اقتصادروش های کهنه‌ایجاد روابط میان دانشجو و استاد را طرد می کند وعقیده دارد :

ـحدومرزی دراین‌روابط‌انسانی‌و آگاهانه نبایدقائل شد . اگراستاد را دوستان‌و معاشرانی لازم‌است حتماباید از میان دانشجویان ، این‌دوستان را برگزیند .

استادفقط فرصت های تدریسش را نباید از آن دانشجوبداند ، بلکه همه دقایق‌او از آن دانشجوست . این‌روابط گسترده ، سود های‌بیشمار دارد که‌اگر برخورد های اندیشمندانه استاد ودانشجو را از جمله مهمترین این سودهابشماریم، نمی‌توانیم انکار کنیم که‌استادان نیزاز برخورد های دوستانه و مدام با دانش‌ـ جویان بسیارنکات ومسائل خواهند آموخت‌وذهن وجسم‌شان سرشارترخواهد شد.

صفحات آموزشی
گریدد انگلیش
برای دانش‌آموزان دبیرستانها
و دوره راهنمائی تحصیلی
مطابق کتابهای درسی
وزارت آموزش و پرورش
Graded ENGLISH
آموزش مکالمه
و
تلفظ صحیح
زبان انگلیسی
با
گریدد انگلیش
قیمت ۵۵ ریال
فروش در کتابفروشیها و صفحه فروشیها
انتشارات مهرداد
انتشارات مهرداد طرحها و دریسهای آموزشی

بهمراه سکسی ترین دختران جهان و عده‌ای از توریست های بامزه آمریکائی سفری فرح‌انگیز بدور اروپا کرده‌و دو ساعتی را خوش بگذرانید

برنامه اینده‌سینما

ب.ب
سوزان پله‌شت ـ ایان مك‌شین
در فیلم
وعده‌ها
دررم

با شرکت :
ستانیرگر ـ ویتوریودسیکا ـ جان کاساوتیس
جون کالنیز ـ آنیتا اکبرگ ـ بن گازارا
ویتالیزی ـ الزامارتینلی ـ کاترین اسباك

ضایعه‌دردناك

خانم رضایی ، دانشجوی سال‌آخر پزشکی در «روز مادر» زندگی را وداع گفت

در گذشت خانم صدیقه رضایی ،دانشجوی سال‌آخر دانشکده پزشکی دانشگاه ملی ،بعنوان ضایعه‌ای درمحافل دانشگاهی تلقی شد :

زندگی نامه

خانم صدیقه رضائی در روز بیست ویکم شهریورماه ۱۳۲۵ در خانواده‌ای متوسط و روحانی متولد گردید . دوران طفولیت را در دامان مادری فداکار و تحت‌سرپرستی پدری متدین ودانش‌پرور گذرانیده و در مهرماه ۱۳۳۲ تحصیلات ابتدائی را در دبستان دولت‌آبادی آغاز نمود. وی در خردادماه ۱۳۴۳ پس‌از گذرانیدن دوران متوسطه در دبیرستان ولی‌اله‌نصر تهران موفق به‌دریافت دیپلم‌متوسطه گردید و بلافاصله تحصیلات خودرا در دانشکده پزشکی دانشگاه ملی ایران ادامه داد .

فقیده سعیده درچهار سال قبل باآقای محمد حسین امینی که‌وی نیز همزمان دوران طب دانشگاه ملی ایران‌را میگذرانید ازدواج نمود و ثمره این ازدواج پسری سه‌ساله بنام علی میباشد .

وی در تمام دوران تحصیل خود در دانشکده‌وهمچنین کارورزی در بیمارستانهای مختلف همواره استعدادوذکاوت شایانی نشان دادو با رفتاری قابل‌ستایش و پسندیده خود در قلب فردفرد اساتید و دانشجویان آن دانشکده جای داشت . سرانجام در تاریخ ۲۵ آذر ماه که مصادف با بزرگداشت روز مادر درسراسر ایران بود در اثر بیماری مهلك سرطان خون درگذشت و موجی از تالم و تاثر در خانواده خود ودوستان وآشنایان بجای گذارد .

پروفسور پویان ،رئیس دانشگاه ملی در باره‌شادروان صدیقه رضایی میگوید :

بدیهی است از دست دادن یك دانشجوی عزیزی که پس از سالها رنج‌و زحمت تحصیل ودر آستانه‌فارغ ـ التحصیل شدن بخصوص در رشته طولانی‌پزشکی هرکس را متاثر میکند .

من بعنوان نه تنها مسئول دانشگاه بلکه بعنوان یك معلم‌این‌عزیز‌ازدست‌رفته مانندتمام‌فامیل‌این‌دانشجوی‌دانشکده پزشکی دانشگاه ملی ماتم زده‌ام . از خداوند میخواهم به فامیل محترم آن مرحومه و به دوستان وی‌صبر وشکیبائی عطا فرماید .

رئیس دانشکده پزشکی دانشگاه ملی باچهره‌ای اندوهناك می گوید :

دانشکده پزشکی دانشگاه ملی ایران یکی‌ازدانشجویان گرامی و ارجمند خودرا از دست‌داد .

خانم صدیقه رضائی دانشجوی عزیزی که سال‌دیگر بجامعه پزشکان کشور ما می پیوست در عنفوان جوانی چشم از این جهان‌فروبست و خانواده ودوستان‌وهمکلاسان و استادان خود رادرماتم واندوه فراوان فروبرد .

درگذشت نابهنگام این دانشجو که در آخرین رحله تحصیلات پزشکی ودرعین شباب و جوانی اتفاق افتاده برای اعضاء دانشکده پزشکی دانشگاه ملی ایران ودانشجویان واستادان‌این دانشکده ضایعه دردناك‌وجبران‌ـ ناپذیر است .

آگهی انتخاب هیئت مدیره شرکت هادکو (سهامی خاص) ثبت شده بشماره ۱۴۸۸۱

برابر تصمیم مجمع عمومی عادی مورخ ۱۷ر۸ر۵۰ تغییرات زیر در شرکت نامبرده بعمل آمد ۱ـ آقایان قاسم دقیق فکر ـ مهندس پرویز نیرومند ثابت و مسعودبایگان بسمت اعضاء اصلی و آقای غلامرضا نمکی زاده بسمت عضو علی‌البدل هیئت مدیره برای مدت دو سال انتخاب شدند ۲ـ بموجب صورتجلسه‌هیئت مدیره مورخ ۱۷ر۸ر۵۰ آقای قاسم دقیق فکر بسمت رئیس هیئت مدیره و مدیر عامل و آقای مهندس پرویز نیرومند ثابت بسمت نایب رئیس برگزیده شدند ۳ـ حق امضای کلیه اسناد مالی و تعهدآور شرکت با رئیس هیئت مدیره با مهر شرکت‌معتبر خواهد بود م‌الف۱۲۱۱۷

رئیس اداره ثبت شرکتها و مالکیت صنعتی. مهدی نراقی
آ ـ ۶۶۸۹۲

آگهی انتخاب هیئت مدیره و بازرس شرکت سهامی‌خاص رویال دوماایران ثبت شده بشماره ۱۳۴۶۷

برابر تصمیم مجمع عمومی عادی و فوق‌العاده‌مورخ۳۱ر۳ر۵۰ تغییرات زیر در شرکت نامبرده بعمل آمد :

۱ـ ترازنامه سال مالی گذشته بتصویب رسید : ۲ـ شصت‌و پنج درصد سرمایه تعهدی پرداخت و در اختیار هیئت‌مدیره‌قرار گرفت ـ ۳ـ آقای دکتر هانس فرش ، خانم دکتر همافیروزآبادی و آقایان مهدی شیخ صراف و ارهاردگل بسمت اعضاء هیئت مدیره انتخاب شدند ـ۴ـ آقای علی عباسی بسمت بازرس اصلی و آقای غلامعلی وحید مازندرانی بسمت بازرس علی‌البدل‌تعیین شدند . ـ۵ـ روزنامه اطلاعات جهت درج‌ونشر آگیههای شرکت تعیین شد . ـ۶ـ بموجب صورتجلسه هیئت مدیره مورخ ۳۱ر۳ر۵۰ آقای دکتر هانس فرش بسمت‌رئیس هیئت مدیره و آقای ارهاردگل بسمت نایب رئیس و آقای د.پ. فرش بسمت مدیر عامل شرکت برگزیده شدند . ۷ـ حق امضاء از طرف شرکت در کلیه موارد بشرح زیر میباشد : ـ۱ـ آقای د.پ. فرش مدیر عامل باتفاق هما فیروزآبادی ـ۲ـ آقای د.پ. فرش مدیر عامل باتفاق مهدی شیخ صراف ـ۳ـ آقای د.پ. فرش مدیر عامل باتفاق ارهاردگل . م‌الف ۱۲۱۱۸

رئیس اداره ثبت‌شرکتها و مالکیت صنعتی ، مهدی نراقی

دو نفر کارگر پلاك ساز با حقوق خوب نیازمندیم
بابل ـ دندانسازی وکروم‌کوبالت اکبری تلفن ۴۲۷۴

استخدام متخصص
بهداری موسسات درمانی‌استان کرمانشاهان احتیاج به تعدادی متخصص در رشته های‌جراحی ـ داخلی ـ قلب و عروق ـ جراحی زنان ـ چشم پزشکی و تعدادی پزشك عمومی و یکنفر مددکار اجتماعی با حقوق مکفی دارد داوطلبان باداره کل بهداری استان کرمانشاهان مراجعه نمایند : م‌الف ۱۱۸۴۸
۱۳۸۲۷۳۱ ـ ۱۳۸۲۷۳۱

دنیای ورزش
منتشر شد

تحولات شبه‌قاره هند در گرو تغییرات در کادر رهبری پاکستان است

تخلیه نظامی انگلیس از خلیج فارس پایان یافت

یادداشت‌های سیاسی روز

باعزیمت آخرین گروه نیرو های انگلیسی مرکب از نودنفر از افسران فرمانده از شارجه برنامه دولت‌بریتانیا در تخایه قوای خود از خلیج فارس به مرحله اجراء درآمد وبا خروج قطعی نیروهای مذکور که قسمت اعظم آنان‌در دوپایگاه بحرین وشارجه مستقر بودندسرنوشت پایگاه های نظامی انگلیس در خلیج فارس و همچنین چگونگی تقویت و تشکیل ارتش های محلی امارات اینک مورد بحث است . پایان قراردادهای تحت‌الحمایگی بریتانیا بر ۹ امارت خلیج فارس در حالیکه تاکنون تشکیل دوکشور مستقل و یک فدراسیون مرکب از شش امارت ساحل عمان راموجب شده از نظر نظامی‌نیروئی را از این منطقه خارج کرد که در سالهای‌اخیر وزنه مهمی در توازن قدرت در این منطقه به حساب‌نمی‌آمد . انگلیس در سراسر پایگاه‌های خلیج فارس شش هزار سرباز که اغلب آنان‌در بحرین و شارجه مستقر بودند داشت . درهر دو امارت پایگاه های هوائی وجود دارد که تا چندی قبل مجهز به هشت اسکادران از جنگنده های هانتر، هلیکوپتر های نجات زمین به‌دریا و وسائل وتجهیزات دیگری بود .قدرت رزمندگی این نیروها در سالهای اخیر به علت‌تصمیم به تخلیه و صرفه جوئی در مخارج دفاعی انگلیس همچنان سبک باقی‌ماند.در بحرین نیروی‌دریائی سلطنتی انگلیس قرارگاه نیرومندی را بنیان گذاشت که باوجود تصمیم به تخلیه در سال های اخیر نیز مبالغ قابل توجهی صرف توسعه و تکمیل آن شد به ترتیبی که فقط ارتش های قووی مجهز به آخرین سلاحهای دریائی و هوائی قادر به استفاده از آنند . از تاسیسات موجود و وسائل و تجهیزات نظامی تعدادی از آنان را انگلیس در اختیار نیروهای محلی‌قرار میدهد و یا مقداری از آنان را به‌ارتش های موجود امارات خواهد فروخت .تشکیل اتحادیه امارات خود بخود سرنوشت ارتش یکهزار و پانصد نفری «پیشاهنگان عمان متصالح» را به فرماندهی افسران انگلیسی تعیین کرد . این ارتش که قرارگاهش در شارجه است بموجب تصمیم نهائی هسته‌مرکزی ارتش اتحادیه‌امارات رانتشکیل میدهد و انگلیس کمک های فنی برای توسعه وتقویت این ارتش را در قراردادجدیدی که با فدراسیون منعقد ساخته وعده داده است. در میان امارات خلیج‌فارس فقط امارت ثروتمند ابوظبی مجهز به یک ارتش پنج هزار نفری است که بنیان آن طی چهار سال اخیر ریخته شدو فرماندهی آن برعهده افسران انگلیسی است که در استخدام حکمران این امارت‌اند . قطر نیز طی دوسال اخیر مقدمات تشکیل‌ارتشی را فراهم کرده و هفته گذشته باخرید دوفروند جنگنده هانتربنیان نیروی هوائی خود را ریخت.

دوهفته قبل اعلام شد. راس‌الخیمه و حکمران آن‌شیخ صقربن‌محمدالقاسمی در مذاکرات‌مربوط به‌تشکیل این اتحادیه شرکت نجست اما بعد از تشکیل آن ودرک این واقعیت که بدون پیوستن به‌اتحادیه مذکور استطاعت ادامه حیات را ندارد، تقاضائی مبنی‌بر عضویت در فدراسیون داد که مورد پذیرش شورایعالی اتحادیه، مرکب از حکمرانان شش امارت عضو اتحادیه قرار گرفت وتصویب آن به حکمران راس‌الخیمه‌ابلاغ شد. اما شیخ صقر تحت فشار بغداد و پس از دریافت پاسخ مثبت شورایعالی اتحادیه ، برای پیوستن‌به‌اتحادیه شرایطی قائل شد. این‌شرایط همان شرایطی بود که بغداد نیز برای شناسائی فدراسیون عنوان کرده‌بود.عدم برقراری روابط سیاسی باتهران ، خروج ایرانیان از امارات عضو اتحادیه و اقدام مشترک علیه ایران برای مجبور ساختن تهران به تخلیه نظامی،از جزایر از جمله آن شرایط بود. شورایعالی اتحادیه امارت همانطور که با مسکوت گذاشتن شرایط عراق پیشنهاد بغداد را عملا رد کرد اینک حکمران راس‌الخیمه را نیز برای دادن پاسخ مشابه به‌مرکز فدراسیون خوانده.

شیخ صقر اوائل این هفته برای مذاکرات‌نهائی دراین زمینه‌به‌ابوظبی مرکزفدراسیون‌جهت‌ملاقات باشیخ زایدحکمران ابوظبی ورئیس فدراسیون رفت، اما از نتایج مذاکرات آنان‌هیچگونه‌خبری انتشار نیافت.

نخست‌وزیری بوتو

شبه قاره هند و اوضاعی که از جنگ چهارده روزه هند و پاکستان منتج گردید اینک در انتظار تحولات در کادر رهبری پاکستان است. ذوالفقار علی بوتو وزیر اسبق خارجه ومغز سیاسی پاکستان که دو هفته قبل یحیی‌خان‌اورا بسمت نایب نخست‌وزیر ووزیرخارجه پاکستان تعیین کرد، اینک برای تشکیل دولت دعوت شده . وی که در نیویورک بسر میبرد قرار است ظرف ۲۴ ساعت آینده برای تشکیل دولت غیرنظامی و در دست گرفتن قدرت در پاکستان به‌اسلام‌آباد بازگردد و احتمالا در راه بازگشت به پاکستان توقف کوتاهی در تهران بعمل‌خواهد آورد .

تصمیم یحیی‌خان به انتقال قدرت به‌بوتو ، که حزب خاق او در انتخابات سال گذشته هشتاد و پنج درصد آراء مردم پاکستان را ربود ، در اغلب پایتخت های جهان به منزله نخستین اقدام وی در کناره گیری از رهبری پاکستان تلقی گردیده وبنابراین تاهنگام‌بازگشت بوتو به پاکستان وارزیابی افکار عمومی مردم پاکستان غربی در قبال از دست رفتن‌پاکستان شرقی نمیتوان نسبت به تحولات آینده در این منطقه از جمله سرنوشت استقرار حکومت خودمختار بنگلادش و روابط هند و پاکستان بدرستی اظهارنظر نمود . آنچه مسلم‌است این است که بوتو در صورت دردست گرفتن قدرت باانعطاف ، منتهی بامنطق و واقع‌بینی بیشتری نسبت به مسائل چشم خواهد دوخت .

مطبوعات ترکیه

واکنش مطبوعات ترکیه نسبت به اقدام‌ایران درپس گرفتن جزایر تنگه هرمز عموما مثبت بود. روزنامه های آنکارا‌واسلامبول ضمن استقبال از تصمیم انگلیس به خروج نظامی از خلیج فارس ازتشکیل اتحادیه امارات اظهار خوشوقتی‌کردند ودراهمیت عبور سالم‌تانکر های نفتی از خلیج فارس مقالات متعددی انتشار دادند. مطبوعات ترکیه با اشاره به اهمیت نیازمندی و بستگی غرب به‌نفت خلیج فارس اظهار عقیده کردند اقدام ایران در استقرار واحدهای نظامی در جزایر تنگه هرمز و پس گرفتن جزایر مذکور اینک خطرات‌احتمالی‌وناشی از خرابکاری‌عوامل مخرب را از این منطقه در خلیج فارس دور میکند.

پاسخ منفی به بغداد

دولت عراق ناامید از پیروزی آخرین مانور های سیاسی خود علیه ایران در جهان عرب و پاسخ منفی اتحادیه امارات به شرایطی که‌بغداد برای شناسائی فدراسیون عنوان کرده بود،اینک کلیه کوشش خودرا در مبارزه با ایران درامارت راس‌الخیمه متمرکز کرده است. نخستین اقدام بغداد در این زمینه مانع شدن از پیوستن این امارت به اتحادیه امارات است که موجودیت آن

بازار معاملات ارز در تهران تعطیل شد

با اعلام کاهش رسمی ارزش‌دلار و افزایش برابری نرخ ارز های ده کشور صنعتی جهان ، بازار معاملات ارز در تهران تعطیل‌شد.

محافل پول وبانکی کشور مطالعات وسیعی را پیرامون وضع پول کشور در مقابل تصمیم فوق از ساعات اولیه صبح امروز درگروه های مختلف آغاز کردند .

مقامات‌و کارشناسان بانک مرکزی سراسر دیشب را بیدار ماندند تا از آخرین خبر های رسمی مربوط به کاهش ارزش دلار و افزایش برابری نرخ سایر ارز های محکم ده کشور صنعتی باطلاع شدند.

مقامات بانک مرکزی صبح امروز نیز جلسات طولانی داشتند تا وضع پول کشور را نسبت به‌اقدام اخیر آمریکا و سایر کشور هائی که برابری ارزهای آنان ازامروز تغییریافته است روشن سازند .

بانک مرکزی با توجه باین نکته که هنوز رسما بوسیله بانک های مرکزی کشور هائی که در ارزش برابری ارزهای آنان تغییر یافته است ، در جریان نرخ های جدید قرار نگرفته است و اطلاعات آنان صرفا منحصر به اطلاعاتی است که بوسیله خبرگزاریها مخابره شده است ، امروز فقط نرخ دلار را با قیمت سابق اعلام کردند و تنها ارزی که مورد معامله قرار گرفت فقط دلار بود .

قیمت خرید و فروش دلار که امروز بوسیله بانک مرکزی اعلام گذشته قیمت دلار را در مقابل‌ریال ثابت نگاهداشت . نرخ خرید و فروش یک دلار (بازرگانی) را به ترتیب ۷۶٫۲۵ ریال و ۷۶٫۵۰ریال ونرخ خرید و فروش یکدلار (غیر بازرگانی) را به ترتیب ۷۵ریال‌و ۷۶٫۵ ریال اعلام کرد و برای

بازار آزاد

وضع در بازار آزاد ارزها و طلا امروز مبهم بود وقیمت هردلار دو ریال کاهش یافت و به ۷۶ریال رسید. فروشنده دلار امروز زیاد بود ولی خریداری برای این روز بسیار کم محدود به چند مسافر

۴۳ دلار و ۴۰ سنت رسید .باوجود اینکه قیمت طلا امروز در بازار آزاد کاهش یافت معهذامعاملات آن متوقف بود .

صادر کنندگان

عکس‌العمل کاهش رسمی نرخ دلار دربین بازرگانان و

قیمت طلا ترقی کرد

واشنگتن ـ رویتر ـ جان‌کانالی‌وزیرخزانه‌داری آمریکا گفت بموجب‌توافق‌های بدست آمده درکنفرانس دوروزه وزرای دارائی ده کشور ثروتمند جهان درواشنگتن ، ارزش دلار ۸٫۵۷ درصد ترقی خواهد کرد .

بود. در حقیقت معاملات دلار در بازار آزاد امروز تعطیل بود .

قیمت لیره انگلیس‌دوریال افزایش داشت و قیمت فروش هر لیره انگلیسی به ۲۰۰ ریال رسید . ثوسان نرخ‌فرانک فرانسه وفرانک سوئیس و مارک آلمان غربی در بازار آزاد زیاد نبود . نرخ‌فروش این ارزها در بازار آزاد بدین شرح بود یک مارک آلمان غربی ۲۳٫۸۰ریال ، فرانک فرانسه ۱۴٫۷۰ ریال و فرانک سوئیس ۲۰٫۲۵ ریال .

طلا

قیمت طلا امروز در بازار آزاد هر مثقال ۵ ریال ارزان شد و از مثقالی ۵۵۲ ریال به مثقالی۵۴۷ ریال کاهش یافت .

قیمت طلا در خارج نیز هراونس ۵۰ سنت ارزان شدو به هراونس فروش عرضه نمود .

بانک ملی ایران امروز در نرخ سایر ارزهای مورددادوستدروزانه خود تغییراتی داد واین تغییرات بیشتر براساس افزایش نرخ‌مارک آلمان غربی و «ین» ژاپن صورت گرفت .

نرخ رسمی طلا نیز امروز هر کیلو یکصد تومان تقلیل یافت وبه کیلوئی ۱۱ هزار و هشتصد تومان رسید .

صاحبان صنایع ، مختلف بود صادرکنندگان بانگرانی فراوان منتظرتعیین نرخ دلار در ایران هستندآقای‌حسن علاقبند صادر کننده عمده پنبه اظهار نظر کرد که نرخ ما درمقابل دلار نباید تغییر کند . ما هم مثل کشور های دیگر جهان باید نرخ فعلی را ثابت نگهداریم ، این امر موجب تقویت صادرات و مانع سقوط درآمد دولت می شود . درآمد دولت اگر سقوط کند خواه وناخواه از طریق‌مالیات ودیگر شئون باز به مصرف کننده و مالیات دهندگان تحمیل خواهدشد چون دولت نمیتواند مخارج و هزینه خود را تقلیل دهد .

آقای علاقبندضمن‌شرح مفصلی توضیح داد که این امر در بسیاری از جهات آثار مثبت دارد . فقط در واردات ممکن است آثار منفی داشته باشدکه آنهم آثارش چندان زیاد نیست چون ترقی قیمت‌ازمدت ها قبل دربازار های جهان عملی شد . درمورد کاهش‌بهای‌ارز پشتوانه آقای علاقبند معتقد بود که باید جواهرات‌سلطنتی‌وطلای‌پشتوانه ارز مورد ارزیابی مجدد قرار گیرد و از این محل میتوان قسمتی از این ضرر را جبران ساخت و قسمت‌دیگر هم چندان مهم و زیاد نیست . نگرانی صادرکنندگان‌ازتقلیل قیمت دلار بیشتربخاطر اروپای‌شرقی است که ضرر هنگفتی متوجه صادر کنندگان خواهدکرد‌آنهاخواهان جبران این ضرر هستند .

وارد کنندگان

یکی‌از وارد کنندگان عقیده داشت‌که‌دولت باید نرخ برابری ریال و دلار را بطور رسمی تقلیل‌دهد و از محل بالا بردن ثبت سفارش جبران ضرر را بنماید. منتهی‌برای‌اینکه‌صادرات ضرر نبیند قسمتی از افزایش ثبت سفارش بعنوان جایزه در یك زمان محدود به صادرات داده‌شودتاصادرات بتواند خود راتوجیه کند و از ضررناگهانی مصون بماند . این‌دونظرتقریبا نظر کلی دودسته از بازاریان می باشد .

جلسه بررسی

اتاق بازرگانی و صنایع و معادن ایران‌ازصبح امروزبررسی های خودراروی کاهش ارزش دلار و افزایش سایر ارز ها شروع کرد

نرخ بانك ملی

بانك‌ملی ایران مقارن ساعت ده‌و نیم صبح امروز نرخ ارز های مورد معامله‌خودرا اعلام کرد .

درلیست نرخ ارز هائی که بوسیله بانك ملی ایران همه روزه منتشر می شود فقط نرخ خرید و فروش لیره انگلیس ، مارك آلمان غربی و ین ژاپن تغییر یافته است بموجب این لیست نرخ فروش هرلیره انگلیس۳٫۵ ریال افزایش یافته است .

نرخ فروش لیره انگلیس امروزاز ۱۹۴٫۵ریال‌به۱۹۸ ریال افزایش یافت .

قیمت فروش مارك آلمان‌از ۲۳٫۶۵ ریال به ۲۳٫۹۰ ریال و قیمت فروش‌هریکصدین‌ژاپن از ۲۴٫۳۵ریال‌به ۲۵٫۰۰ ریال افزایش یافت .

تابلوی تغییر ارزش برابر پولهای جهان

واشنگتن ـ کارل‌شیلروزیر اقتصاد و دارائی‌آلمان تابلو تغییر ارزش برابری پول‌هارانسبت به طلا کمیتصویب نمایندگان ده کشور رسیده است باین شرح دراختیار خبرنگاران گذاشت :

پول هائی که ارزش برابری آنهاافزایش‌یافته‌است :

مارك آلمان ۴٫۶۱ درصد
فرانك سویس ۴٫۶۱ درصد
ین ژاپن ۷٫۶۶ درصد
فرانك بلژیك ۲٫۷۶ درصد
فلورین هلند ۲٫۷۶ درصد

ارزش‌برابری فرانك فرانسه ولیره انگلیس تغییر نیافته است .

پول هائی که ارزش برابری آنها کاهش یافته‌است:

کورون‌سوئد یك درصد
لیر ایتالیا یک درصد
دلار امریکا ۷٫۸۹ درصد
دلار کانادا همچنان شناور مانده است .

خبرهای شهرستانها

بهبودی آیت‌الله کفائی

طبق اظهار پزشك معالج حضرت آیت‌الله کفایی خراسانی ، حال آیت‌الله روبه بهبودی است . فشارخون ایشان که به ۲۱ رسیده بود ، به ۱۵ تقلیل یافته است. اوره خون طبیعی بوده و تب بطور کلی قطع گردیده است .

عصر دیروز قائم‌مقام استانداری خراسان و گروهی ازروحانیون و طبقات مختلف مردم مشهد ، دربیمارستان «فرح» این شهر از حضرت آیت‌الله کفایی عیادت کردند

خاموشی در قزوین و منجیل

ساعت ۶ و۳۰ دقیقه دیشب برق قزوین و منجیل قطع شدو هردو شهر درخاموشی فرورفت .

خاموشی دراین دو شهر دو ساعت ونیم ادامه‌داشت.

تیم ملی بسکتبال بلغارستان در اصفهان

اصفهان ـ (خبرنگار اطلاعات) تیم ملی بسکتبال بلغارستان ، بانتیجه ۵۷ـ۸۵ برتیم بسکتبال خانه جوانان اصفهان ، پیروز شد .

این مسابقه‌باحضور آقای بینا معاون استانداری و فرماندار اصفهان ، درسالن سرپوشیده «۲۵ شهریور» اصفهان برگزار شد .

فرماندار اصفهان،درپایان مسابقه هدایائی‌به‌بازیکنان تیم پیروز اهدا کرد .

یك کارمند هواشناسی تبریز در اتاق گاز جان سپرد!

تبریز ـ خبرنگار اطلاعات : دیروز آقای اسماعیل زهرابی سرخانی ، کارمند اداره هواشناسی تبریز ، بطرز مرموزی جان سپرد .

وی ۵۴ سال داشت و برای پرکردن گاز دربادکنکی که جهت سنجیدن فشار هوا تهیه میکرد ، به اتاق گاز اداره هواشناسی‌واردشد . ساعتی بعد ، کارکنان‌هواشناسی براثر غیبت آقای زهرابی ، به سراغ او رفتند . وبا جسد او روبرو شدند . ماموران پلیس فرودگاه تبریز از محل حادثه بازرسی کردند و جسد وی باتشریفات‌قانونی دفن گردید .

علت مرك کارمند هواشناسی تبریز هنوز اعلام نشده و باحتمال قوی براثر خفگی ناشی از انتشار گاز دراتاق بوده است .

انفجار دیك بخار در مغازه نانوائی

ساری ـ خبرنگار اطلاعات : انفجار دیك بخار یك نانوائی را درساری ویران کرد و به سه خانه مجاور آسیب رساند . حادثه صبح امروز درخیابان «چهارم‌آبان» ساری رخداد. مجید ملکی (شاطر) ومیرعابدینی(خمیرگیر) دراین حادثه مجروح شدند .

مجروحین به‌بیمارستان پهلوی ساری انتقال‌یافتند. حاج‌نیکوفر صاحب مغازه نانوائی بازداشت شد . علت انفجار دیك بخار ، فشار زیاد دیك بوده‌است.

اجرای طرح تجمع در خراسان

مشهد ـ فردا کارشناسان و متخصصان سازمان برنامه برای بررسی طرح مجتمع خراسان ، وارد مشهد می شوند .

این طرح شامل گسترش برنامه های کشاورزی ، دامداری ، صنعتی ، عمران و آبادانی و اقتصادی خواهد بود .

دراین طرح ، ایجاد چند سد کوچك و بزرك در خراسان ، درنظر گرفته شده و بااجرای طرح مجتمع چهره خراسان ، تغییر خواهد یافت .

این برنامه از اول سال آینده بمورد اجراگذاشته می شود .

۷ نفر در یك حادثه مجروح شدند

رشت ـ مینی‌بوس شماره ۷۳۷۹۶ تهران الف در راه رودسر ـ رشت از مسیر خود منحرف شد و پس‌از ورود به یك مزرعه ، واژگون گردید .

دراین حادثه ۷ نفر باسامی : فاطمه سرسان ، سکینه پورسلیمان ، کلثوم حسین‌زاده ، اسماعیل‌روحانی، علی‌اشرف‌ملک‌پور ، حسین‌یعقوبی ، غلامحسین‌پورسلیمانی مجروح شدند .

مجروحین‌وسیله‌مامورین پلیس راه رشت ـ مازندران به بیمارستان شیرو خورشید لنگرود انتقال یافتند .

این مینی‌بوس برانندگی سیدمهدی فخرحسینی از رامسر عازم رشت بود .

ارزش دلار ۷/۸۹ درصد تنزل یافت

واشنگتن ـ پرزیدنت نیکسون دیشب پس‌از دو روز مذاکرات مفصل باوزرای‌دارائی ده‌کشور ثروتمند جهان،بزرگترین کاهش ارزش برابری‌دلار تاریخ آمریکا را اعلام کرد . نیکسون اعلام کردکه‌برای کمك به رفع‌بحران بین‌المللی پولی ارزش برابری دلار آمریکا ۷٫۸۹درصد کاهش‌می‌یابد . رئیس جمهوری آمریکا علاوه براعلام کاهش ارزش برابری دلار اعلام نمود که ۱۰ درصد عوارض‌مالیات واردات‌به‌آمریکا نیز لغو گردیده است .

نیکسون که خود شخصاخبر کاهش ارزش برابری‌دلار را به ملت آمریکا اعلام می نمود ، خاطر نشان ساخت که پس از ده روز مشورت و مذاکره و چانه‌زدن باوزرای دارائی ده کشور ثروتمند جهان ، وی‌اینك نتیجه مهمترین‌توافق پولی‌تاریخ آمریکا را باطلاع مردم آمریکا میرساند .

گرچه نیکسون و مقامات دیگر آمریکائی‌بهترقی پول های دیگربین‌المللی اشاره‌ای نکردند لیکن کارشناسان امور پولی بین‌المللی بلافاصله اظهار نظر کردندکه‌ارزش برابری‌پول های بلژیك ، هلند ، آلمان غربی و ژاپن افزایش خواهد یافت . مارك آلمان بنابه پیش‌بینی کارشناسان پولی بین‌المللی ۱۳ درصدترقی خواهد کرد وارزش برابری «ین» ژاپن ممکن است تا ۱۷ درصد ترقی پیدا کند.

باتصمیم آمریکا در کاهش ارزش برابری دلار ارزش‌پول های ایتالیا و سوئد تنزل پیدا خواهند کرد فرانك فرانسه و پاوند انگلیس درمیزان ارزش کنونی خود باقی خواهند ماند .

۹ میلیارد سود

جان‌کانالی وزیر خزانه‌داری آمریکا گفت ، تصمیم آمریکا در پائین آوردن‌ارزش برابری دلار بمیزان ۷٫۸۹ درصد ، سبب خواهد شد که تجارت خارجی آمریکا رونق بیشتری بگیرد و از سوئی بحران پولی بین‌المللی فروکش کند .

کانالی گفت کاهش میزان ارزش برابری دلار در شرایط کنونی موجب‌این خواهد شدکه سالیانه۹ میلیارد دلار درتجارت خارجی ، سود عایدخزانه‌داری آمریکا شود .

بدنبال اعلام تنزل میزان ارزش‌برابری‌دلار، «آنتونی‌باربر» وزیردارائی انگلستان‌فورا اعلام نمود که بورس معاملات سهام لندن سراسرروزدوشنبه‌را تعطیل خواهد بود ، و بانك انگلیس پیش از باز شدن بورس سهام که ازبامدادروز سه‌شنبه‌خواهد بودضوابط‌جدیدی‌برای معاملات دلاری اعلام خواهد نمود .

کابینه ژاپن بلافاصله پس از اعلام تغییر دلار به تشکیل یك جلسه فوق‌العاده فراخوانده شد . تانحولات نوین پولی بین‌المللی را مورد بررسی قرار دهد .

گزارش‌های رسیده به توکیو حاکی بود که درمذاکرات دو روزه‌وزرای دارائی کشور های ثروتمند جهان و رهبران‌آمریکا توافق‌شدکه میزان ارزش‌برابری «ین»ژاپن دربرابر دلار ۱۶٫۸۸ درصد افزایش یابد یك مقام ژاپنی گفت‌که‌نظر و موقع‌رسمی ژاپن درقبال تحول جدید بین‌المللی‌پس‌ازجلسه فوق‌العاده کابینه اعلام خواهد شد.

انتشار گزارش های مربوط به‌میزان ترقی ارزش «ین» مردم این کشور و مقامات اقتصادی و بازرگانان این کشور را شگفت‌زده‌ساخت. زیرا گزارش ها از منابع موثق حاکیست‌که ترقی ین ژاپن ۱۶٫۸۸ درصد است درحالی که دولت ژاپن قول داده بود سعی نهایی خود رابکارخواهد برد تا ین حداکثر ۱۵ درصد ترقی پیداکند.

منابع ژاپن معتقدند ژاپن بخاطر رسیدن‌به توافق‌باآمریکا دربارهمیزان‌افزایش‌ارزش«ین» امتیازات مهمی به آمریکا داده و قبول کرده است که قسمت اعظم فرآورده های کشاورزی آمریکا دربازارهای‌ژاپن بفروش برسد .

تاثیر شدید تحول جدیدپولی درمعاملات خارجی آمریکا با ژاپن بظهور خواهد پیوست . صادر کنندگان ژاپن از این پس ناگزیر خواهند بود بهای اقلام‌صادراتی خود را افزایش دهندتااز نقطه نظر حد متوسط سود ، زیانی‌به‌آنها وارد نیاید. آنها ناگزیرند از قسمتی ازسهم سود صادراتی و معاملاتی خود چشم پوشی کنند . واردکنندگان آمریکائی اجناس ژاپن نیز ناگزیرند قسمتی از فشار وارده را تحمل کرده و آنها نیز سود کمتری از فروش اقلام تجاری ژاپن ببرند .

از سوی دیگر ترقی میزان ارزش «ین» ژاپن مسئله بسیار جدی و مهم برای کشور های کوچك آسیائی‌چون کره‌جنوبی، چین ملی و فیلیپین پدید می آورد . این کشور ها از جمله کشور های آسیائی‌اند که بیشترین‌بخش واردات خارجی خود را از ژاپن وارد میکنند.

نظر محافل ایتالیا و ژاپن

محافل رسمی ایتالیا ازتصمیمات‌جدی آمریکامبنی بربهبود بخشیدن اوضاع‌پولی بین‌المللی استقبال کردند. انگلیس یکسان‌بودوایتالیا نیز از تصمیمات جدیدکنفرانس ده کشور استقبال می کند و معتقد است که این اقدامات به همکاری بیشتر درزمینه پول بین‌المللی خواهد انجامید.

خبرگزاری رسمی ایتالیا نیز بنقل از قول وزیر خزانه‌داری ایتالیا که درکنفرانس دو روزه واشنگتن‌شرکت جسته بود تصمیمات اتخاذ شده را موثر و عادلانه‌خواند.

استقبال ژاپن

دولت ژاپن امروز ضمن اعلام ترقی میزان ارزش برابری ین ژاپن به میزان ۱۶٫۸۸ درصد از تصمیمات کنفرانس دوروز ده‌کشور ثروتمند جهان استقبال کرد.

در بیانیه دولت که توسط‌ایساکو ساتو نخست وزیر ژاپن در یک کنفرانس رادیو و تلویزیونی قرائت شد، تصمیمات کنفرانس دو روزه واشنگتن موثر ترین طرق رفع بحران پولی بین‌المللی تلقی گردیده است .

سخنرانی در موسسه آموزش و تحقیقات تعاونی دانشگاه تهران

سخنران : آقایان‌دکترمنوچهر ناهید ـ مهدی هاشمی
موضوع : تعاونیهای اعتبار گرگان
تاریخ : دوشنبه ۲۹٫۹۰ ساعت

میدان کندی شماره ۱۲

عقب نشینی امریکا ازیک جنگ بزرگ بازرگانی جلوگیری کرد

پاریس ـ قراردادی که در واشنگتن درباره نظام پولی امضاء شد نتیجه امتیازاتی‌است که‌طرفین بیکدیگر داده‌اند. بزرگترین امتیاز را دولت امریکا قائل شد وارزش برابری دولاررا بطور بیسابقه‌پائین آورد و این کار سبب شدکه ژاپن و آلمان مجبور نشدند ارزش برابری پول را بیش از آنچه‌می‌خواستند بالا ببرند .

امریکائیها همچنین حاضر شدند از گرفتن‌امتیازات بازرگانی‌همزمان باتوافق جدید پولی از ژاپن ، کانادا و کشور های بازار مشترک چشم بپوشند .

ولی وزیردارائی امریکا گفته‌است که تصویب رسمی کاهش ارزش برابری دولار به نتیجه مذاکرات بعدی بستگی خواهد داشت ولی این‌یک تهدید واقعی نیست امریکا یک‌امتیاز دیگر نیزقائل‌شده وآن لغو ده درصد اضافه حقوق گمرکی به‌کالاهائی است‌که از اروپا وارد میشود این اضافه حقوق گمرکی که از روز ۱۵ اوت بمرحله اجرا گذاشته شده هفته آینده لغو خواهد شد .

امتیازاتی که کشور های دیگر نسبت به‌امریکا قائل‌شده‌اند دارای اهمیت چندانی نیست فرانسه و انگلیس قبول کرده‌اند ارزش‌پول خود را باوجود تقلیل فوق‌العاده نرخ دولار کاهش ندهند . بعضی از کشور ها مانند ایتالیا و سوئد که میخواستند ارزش برابری پول خود را دو درصد کاهش دهند بیك درصد راضی شده‌اند .

سه کشور درمیان کشور های دهگانه توانستند از وضع پولی خود بخوبی‌دفاع‌کنند این‌کشورها عبارتند از ژاپن و آلمان که‌مجبور نشده‌اند ارزش برابری پول خود را بیش از میزانی‌که قبلا در نظر گرفته بودند بالا ببرند . سومین کشور کانادا است که به‌آن اجازه داده شد دولار خود را همچنان بجال شناور نگهدارد.

مذاکرات در باره حل و فصل مسائلی که‌براثر قرارداد جدید پولی فوریت چندانی ندارد در صورتی که‌اگر کنفرانس نمایندگان دوکشور باشکست روبرو میشدیک جنگ بازرگانی جهانی درمیگرفت.

نسخه های شفابخش

اثری تازه از نویسنده و مترجم گرانمایه مهدی‌نراقی است که ماهها مطالب آن در روزنامه اطلاعات منتشر میشد و خوانندگان بیشماری داشت.
اکنون با تجدید نظر والحاق مطالب جدیدی بصورت کتاب منتشر شد .
محل فروش : موسسه انتشارات امیرکبیر در تهران و شهرستان‌ها و کتابخانه‌های معتبر .

بنا بدرخواست علاقمندان واقعی سینما

ازامروز درسینما

ب.ب

چارلی چاپلین چهره جاویدان سینمای کمدی درشاهکار معروف خود

نظر به فوق‌العاده بودن فیلم

ستاره‌مرگ

ازفرداصبح‌سینما پلازا

نیز این فیلم را نمایش میدهد

راز نابیناشدن از «عرق‌سمی»

یکی از نابینایان از «عرق‌سمی» معالجه‌شد

توصیه مهم یك استاد چشم پزشکی دانشگاه تهران به پزشکان و مردم

یکی از دو مسموم الکلی که به بیمارستان فارابی منتقل شده بودند ، بینائی خود را بازیافت و اما دیگری که شش روز پس از مسموم شدن‌به این بیمارستان‌منتقل شده بود همچنان بستری است.و امیدی به‌معالجه چشمانش نمیرود.

درباره کور شدن از الکل سمی از آقای دکتر مجید فروغ چشم پزشک معروف و استاد دانشگاه تهران که این دو بیمار تحت‌نظر او معالجه میشوند سئوال کردیم اظهار داشت :

مصرف الکل متیلیک یک نوع «نوریت حادعصب باصره» میدهد. دکتر فروغ اضافه کرد: شخصی که‌الکل متیلیک بنوشد به‌مسمومیت عمومی مانند اختلال هاضمه و تنفس دچار میشود و در ساعات بعد نیز دید و بینائی او سقوط کامل میکند، ولی بیمار که دچار تشنجات عمومی ناشی ازمسمومیت است متوجه نابینائی خود نمیشود، لازم است در مورد این بیماران‌از همان لحظه‌ای‌که معالجه مسمومیت عمومی آغاز میشود معالجه چشم نیز به عمل آید تا فرصت ازدست نرود .

نخستین بیماری که‌به بیمارستان فارابی مراجعه کرد به این لحاظ معالجه شد که دو روز پس از مسمومیت به مارجوع کرده بود و هنوز قسمتی از عصب باصره او آسیب ندیده بود و ما توانستیم بینائیش را نجات دهیم،ولی بیمار دوم‌شش روز بعد از مسموم شدن مراجعه کرد، عصب باصره هر دو چشم او دچار نوریت کامل شده بود و درک نور او کاملا ازمیان رفته‌بود .

آقای دکتر فروغ گفت : تاکید این موضوع لازم است که اگربعدا پزشکان، درمانگاه ها، وبیمارستان ها به مواردی برخورد کنند که شخصی براثر خوردن‌الکل متیلیک مسموم شده باشد فورا او را به مرکز گروه‌چشم پزشکی بیمارستان فارابی معرفی کنند تا هم دقیقا تحت بررسی قرار گیرد ، هم معالجه شود وهم آمار صحیح‌تری ازاین قسمت‌تهیه گردد .

او گفت در مورد مسمومیت ها ، وقتیکه به ضایعه چشمی برخورد شود باید همین عمل صورت‌گیرد.

دکتر فروغ نابینائی ناشی از مصرف الکل سمی را مخطرناک» خواند و گفت : سالها بودکه چنین بیماری چشمی در ایران وجود نداشت و ما برای دانشجویان دوره های فعلی و حتی دوره های اخیروقتی میخواستیم در باره آن صحبت کنیم ، توضیحات خودرا بانشان دادن اسلایدبیان میکردیم، به‌این لحاظ برای پزشکان جوان، مشاهده چنین بیماری بی سابقه بوده است .

آقای دکتر مجید فروغ در پاسخ به این سئوال که آیا می‌شودنابینایان از الکل‌متیلیک را معالجه کرد ، گفت :

الکل متیلیک یک « نوریت حاد خطرناک‌در عصب‌باصره» ایجاد می‌کند که در اکثرموارد به نابینائی کامل منجر میشود فقط به طور خیلی استثنائی ممکن است یک قسمت ازبینائی باز گردد .

نابینای دیگر

گزارش خبرنگار ما حاکیست که امروز یک نابینای دیگر در بیمارستان فارابی بستری شده است او نیز از جمله کسانی است که بر اثر صرف الکل متیلیک مسموم شده بود .

اسمعیل ندیمی وغلامعلی مینائی دونابینای الکل سمی در بیمارستان فارابی- طبق اظهار پزشکان امید به معالجه این دونفر بسیارکم‌است

مشاجره پس‌از تصادف باعث قتل شد

ستار حیدری

یک تصادف کوچک باعث شد که راننده اتومبیل سواری به دست یک موتو سیکلت‌سوار کشته شود .

این حادثه درخیابان«سبلان» (بخش ٦ تهران) رخ داد . ستار حیدری راننده ٢٤ساله اتومبیل شماره (٤٢٨٥٨تهران د) هنگام عبور از خیابان « سبلان» با موتو سیکلت سواری به نام احمد تصادف کرد .

متعاقب این تصادف ستار و احمد هر کدام دیگری را مقصر معرفی کرد آنها بنای مشاجره را گذاشتند و احمد با مشت ضربه‌ای به سرستار زد که جان سپرد .

کلانتری ٦ احمد را تسلیم دادسرای تهران کرده است.

دزد فرش

دیشب درتهران‌نو باشلیک دو تیر هوائی دزدی بدام‌افتاد. این سارق که اینک در باره سوابقش تحقیق میشود ، با اتومبیل شماره ٣٤٧١٥ اقدام به سرقت میکردوه‌فرش دزدیده بود .

دستکش قاتل اورا بدام انداخت

علی باقری (متهم)

محاکمه علی‌باقری ، مردی که در شهریور ماه‌پارسال‌جوان ١٩ساله‌ای به‌نام‌قربانعلی‌باباخانی رابا ٥٠ ضربه کارد در خیابان سینا به قتل رسانید دیروز در شعبه‌اول دادگاه جنائی تهران آغاز شد .

ساعت ٣بامداد روز حادثه به ماموران کلانتری ١١ تهران اطلاع رسید که‌قربانعلی‌باباخانی روی پشت‌بام خانه‌اش واقع در خیابان ناهید(حوالی‌خیابان‌سینا) به قتل رسیده‌است‌و قاتل اونیز ازپشت‌بام خانه های اطراف گریخته است .

ماموران‌انتظامی پس‌از بازرسی محل مشاهده کردند که‌دستکش وکارد خون‌آلود‌قاتل‌در‌دستشوئی خانه همسایه افتاده است .

ماموران علی‌قربانی‌صاحب‌خانه‌ای را که دستکش‌خون‌آلود در دستشوئی آن پیدا شده بود دستگیر کردند .

وی ابتدا منکر ارتکاب قتل بود ، ولی سه روز بعد نزد بازپرس دادسرای تهران به‌قتل قربانعلی اعتراف کرد و گفت: «من قربانعلی رابه‌خاطر‌رابطه‌ای که با همسرم داشت کشتم ، ولی‌فاطمه همسر علی ادعای شوهرش‌رارد کرد .

بازپرس پس‌از تحقیقات لازم فاطمه‌را نیزباتهام داشتن رابطه با مقتول بازداشت کردوسرپرستی ٦فرزند علی‌باقری پس‌از رفتن پدرومادرشان‌به زندان به‌ادارات مربوط سپرده شد .

دادستان‌تهران‌برای علی‌تقاضای مجازات کرد و پرونده برای رسیدگی به شعبه اول دادگاه جنائی تهران به ریاست آقای سیدهاشم طباطبائی ارجاع‌شد .

دیروز علی اززندان به سالن دادگاه منتقل شد و پس‌ازقرائت کیفرخواست‌به علت کمی‌وقت، تنفس اعلام شد و دنباله محاکمه به امروز موکول شد .

از پرونده چنین‌استنباط‌میشود که مقتول با همسر علی که تابستان روی‌پشت‌بام می‌خوابیده آشنا می شود وعلی‌هنگام‌خواب روی پشت‌بام قربانعلی‌را به قتل می رساند .

قربانعلی باباخانی (مقتول)

مجروحین

مجروحین تهران در ٢٤ساعت گذشته عبارتند :

عزیز آزاد ارلکی٥١ ساله فرزند خدابخش ، جعفر علوی ٣٠ ساله فرزند میر یعقوب، اصغر نوری نژاد ٢٨ ساله فرزند علی ، حسین کرمی ٤ ساله فرزند کارووردی ، مریم نوبهاری ٥ ساله فرزندحسن ، کاظم محمدی ٤٠ ساله فرزند احمد ، محمود اخباری قیافه تپه ٣٠ ساله فرزند سلیمان رضا بابائی ١٦ ساله فرزند عباس ، هاشم همت زاده ٢٤ ساله فرزند یوسف ، محمد حسینی‌پور ٦٥ ساله فرزند رمضانعلی و محمد بهجت ٤٣ ساله فرزند محمد بر اثر حوادث رانندگی .

عباد ابهرلو ٢٧ ساله فرزند عطاءاله و علی انصاری ٣٥ ساله فرزند عبداله در اثر چاقو خوردگی .

رضا زینتی ١٣ ساله فرزند علی اکبر و بهروز خسروی ٢١ ساله فرزند حاجی آقا بر اثر سقوط از بلندی .

گشت وگذاری در کاخ عدالت

پیر مردومزاحمت

یک مرد کهنسال که چندبار در خیابان مزاحم دختری شده بود اینک در آستانه مجازات شدن قرار دارد .

متهم شغل خود را «مهندس» معرفی کرده است . دادسرای تهران برای مرد مطابق ماده ٣ لایحه قانون سال ١٣٣٦ تقاضای مجازات کرده است.

این ماده گوید :

هرکس در اماکن عمومی ویا معابر عمومی متعرض ویامزاحم زنی بشود ویا باالفاظ ویا حرکات مخالف شئون و حیثیت به او توهین کند به حبس‌تادیبی از ٢ ماه تا ٨ ماه‌محکوم‌خواهد شد.

باید دانست که طبق همین قانون به جرائم مربوط به مزاحمت بانوان و چاقوکشی، دادگاهها خارج از نوبت رسیدگی می کنند .

اخطار زن

مرد ٥٠ ساله‌ای که به‌شکایت همسرش به اتهام ترک انفاق تحت تعقیب دادسرای تهران قرار گرفته بود گفت :

زنم اخطار کرد که دیرتراز ساعت ٢١ به خانه نروم گفت که از این ساعت به‌بعد « در » را نخواهد گشود و برق خانه راهم خاموش خواهد ساخت .

اتفاقا همان شب دیر به خانه رسیدم . تصمیم گرفتم از دیوار بالا بروم که آجری کنده شد وبر کله‌ام اصابت کرد و برزمین سقوط کردم واز آن پس به خانه نرفتم که می بینم مورد اتهام هم قرار گرفته‌ام .

دادسرا با توجه‌به این مطلب به این مرد تکلیف کرد مخارج ضروری همسرش را بپردازد وگرنه بااو طبق ماده ٢١٤رفتار خواهد شد .

چند حادثه

* مینی‌بوس شماره ٦٦٥٥١ به رانندگی کریم محمد زاده صدیق‌در خیابان آرامگاه با یوسف دریائی ٦٠ ساله‌تصادف کردوباعث مرگ‌اوشد .
* علی عبدلی ١٨ساله‌پریشب در یك کافه رستوران در بخش ٩ تهران بر اثر گاز ذغال درگذشت.
* ★ مجتبی رضائی ٥ ساله بر اثر متلاشی شدن جمجمه.
* ★ یک مرد ناشناس ٣٥ساله در خیابان امیریه باوانت‌شماره ٩٤٥٧١ تصادف کرد و کشته شد .
* ● فاطمه فراهانی و زهرا جوئی در حوض خفه شدند.
* ● علی اکبر کیانی ٢ ساله بر اثر سوختگی با آب جوش درگذشت .

NOBEL نوبل

نوبل

برنامه آینده بهترین گروه سینمائی پایتخت

نیاگارا ـ کاپری ـ اروپا ـ میامی ـ الوند
کیهان ـ ری ـ فردوسی ـ مارلیک
ارانوس (و...سیلورسیتی قلهک) و...سیلوانا

همزمان باتهران در ★ شیراز (کاپری ـ مترو) ★ اصفهان (چهارباغ ـ مهتاب ـ پارس) ★ زشت (آسیا ـ سعدی) ★ مشهد (آریا) ★ تبریز (متروپل)

پس از سالها بارديگر سينماى مصر با يك اثر بزرك سرشار از هيجان عشق ،شور و جوانى و توام با اصيل‌ترين موسيقى دلنشين شرقى‌درخشش چشمگير خودرا در ايران باز ميابد :
فيلمى كه ركورد فروش آن در كليه كشورهاى مشرق زمين بيسابقه بوده است

از صبح ٣شنبه‌در گروه ممتاز سینماهای آسیا ـ رکس ـ شهوند ـ لیدو
رنگین کمان ـ همای ـ ژاله ـ المپیا ـ شرق ـ توسکا
پاسارگاد ـ چرخ‌وفلک

از صبح چهارشنبه
فقط در سینما
سینه‌موند
سینمای مخصوص خانواده‌ها
اثری جالب و رویائی برای علاقمندان فیلمهای پرارزش سینمائی خصوصا تمام بچه ها، جوانان، و خانواده ها

قصر جادو

رنگی . محصول شوروی

شکوفه‌نو تقدیم میکند ـ شکوفه‌نو تقدیم میکند شکوفه‌نو تقدیم میکند
خواستید!! نوشتیم... آمد!
لاله وحشی صحرای سینا را برای شما چیده‌ایم
ازفردا شب
ناهید صبری
بزرگترین نمایشگر رقص هنرآفرین مصر
همراه با موزیك بزرك اپرای قاهره
آناساندوز
آکروبات استریپ تیز از اطریش
کداکس
برنامه انتخابی از لیدو پاریس
پسران‌سیبری
درفینال مسابقات کشتی جهان
رزی‌بارون
باعروسکهای سحرآمیزش از اسپانیا
بالت زیبارویان جهان
آغاسی...
خواننده محبوب شما در
شکوفه نو
صیاد بزرك ستاره‌ها
و . . . ازچهارشنبه اول دیماه
منوچهر
خواننده موفق دیروز ـ امروز ـ فردا
همراه بایك شوی کامل وبی‌نظیر
با این برنامه فوق‌العاده شام کامل
فقط ٥٠٠ ریال
تلفن‌های رزرو ٩٥٤٠٤٤ ـ ٩٥٣٠٣٣
برنامه فوق‌العاده
جمعه‌سوم دیماه
برای بچه‌ها ـ نوجوانان وخانواده‌ها
آغاسی . . . وبرنامه‌های انتخابی شکوفه نو
شروع برنامه ساعت ٤ بعدازظهر ـ دیدن برنامه فقط یکصد ریال
شکوفه‌نو تقدیم میکند ـ شکوفه‌نو تقدیم میکند شکوفه‌نو تقدیم میکند

مجالس ترحیم

بسمه تعالی

بمناسبت رحلت حضرت حجةالاسلام والمسلمین **آیةالله آقای حاج شیخ محمدتقی آملی** قدس‌سره مجلس ترحیمی از ساعت ٦ الی ٨ بعداز ظهر روز دوشنبه ۲۹آذر ماه در مسجد شیشه واقع در خیابان حاج‌شیخ‌هادی منعقد است امیداست حضرات آقایان علماء اعلام و طبقات مختلف مردم شرکت فرموده و موجب تسلیت خاطر بازماندگان گردد.

الاحقر عبدالله‌بن مسیح الطهرانی ، الاحقر محمدتقی النجفی البروجردی ، الاحقر سید علینقی الموسوی الطهرانی، الاحقر سید الاحمد الحسینی الشهرستانی ، الاحقر مصطفی مسجدجامعی ، الاحقر سید محمد علی سبط ، العبد سید محمدحسین الطباطبائی البروجردی،سیدحسین‌نوری‌بروجردی.

آ_۲۷۲۴۱

باکمال تاسف درگذشت شادروان **حاج شیخ محمد حسن خلیل‌نژاد** بزرگ خاندان خلیل‌نژاد را به اطلاع بستگان و دوستان و همشهریهای دامغانی مقیم مرکز میرساند .مجلس ختم آن مرحوم از ساعت ۲ تا ٤ بعد از ظهر روز دوشنبه ۲۹و۹و۵۰ در مسجد ارک منعقد است .

خانواده های : خلیل‌نژاد - تقوی - رویائی - موسویان طاهری - شهابی - سهمی - برزگری - آذری - جوادی‌نژاد- معلم - معادی .

درگذشت شادروان **عباس فرشیان** را که اهل تقوی و ایمان و از تجار محترم فرش بودند باستحضار میرساند . مجلس ختم آن مرحوم روز دوشنبه ۲۹ آذر ماه جاری از ساعت ۹ تا ۱۱ صبح در مسجد حاج‌شیخ عبدالحسین معروف به آذربایجانی‌ها منعقد میگردد . انشاءالله تعالی برادران دینی بالاخص علمای اعلام و حجج اسلام با شرکت خود موجبات تسلی خاطر بازماندگان را فراهم خواهند فرمود .

الاحقر حاج سید ابراهیم میلانی ، الاحقر حاج سید مهدی کماری ،الاحقر حاج سیدعلی انگجی ، الاحقر حاج سیدمحمود نوربخش .

از درگذشت شادروان **عباس فرشیان** همسر خواهر و عمه مرحومه خود ،که شخصی متدین و پرهیزکار وشریف و خلیق و امین و از بازرگانان فرش بودند قلبا متاثر و متالم هستیم . مجلس ختم آن مرحوم روز دوشنبه بیست‌ونهم آذر از ساعت ۹ تا ۱۱ صبح در مسجد شیخ عبدالحسین (آذربایجانیها) واقع در بازار - پاچنار منعقد میگردد . از تشریف‌فرمائی بستگان و دوستان عزیز قبلا اظهار امتنان می نماید .

حاج رحیم پیروزفر ، اکبر پیروزفر ، اصغر پیروزفر ، مهدی پیروزفر ،اسماعیل پیروزفر

آ_۲۷۱۰۹

با نهایت‌تاسف وتاثر درگذشت شادروان **عباس فرشیان** را که از تجار محترم فرش بودند باستحضار میرساند مجلس ترحیم مردانه از ساعت ۹ تا ۱۱ صبح روز دوشنبه ۲۹ آذر ماه جاری در مسجد حاج شیخ عبدالحسین معروف به آذربایجانی ها و مجلس ترحیم زنانه از ساعت ۳ تا ٦ بعداز ظهر همان روز در منزل آن مرحوم واقع در خیابان شاهپور - مقابل خیابان فرهنگ - کوی شفیع - شماره ۲۵ منعقد خواهد بود .

خانواده های : فرشیان ، پیروزفر ، بلال‌پور ، طاهباز، دلجوان ،افکاری ، سقاخانه ، صرافزاده ، فرج‌اللهزاده ، کلانتریان ، پیروز ، ادراکی ، کاشفی ، دکتر تهرانچی ، بیک‌بقا ، رهبری ، ابیکچی ، مهانیان ، مسگرزاده ، خامه‌چی، واحدی ، مهندس نجفی ،اعتمادی ، هریسچی ،برهانی ، ابریشمی ، دکتر حاج قاسمی ،منتظم ، اردهالی ،محمدی .

آ_۲۷۱۸۱

بعموم بازماندگان آن مرحوم مصیبت وارده را تسلیت میدهیم .

با کمال تاسف فوت مرحوم مغفور **آقای حاج عبدالرحیم الیاسی** اخوی آقای حاج عبدالخالق الیاسی رئیس دبیرستان پیام را باطلاع میرساند . مجلس یادبود آن مرحوم روز دوشنبه ۲۹و۹و۵۰ از ساعت ۳ الی ۵ بعداز ظهر در مسجد گیاهی سرپل تجریش منعقد میباشد .

از طرف گروه فرهنگی پیمان شمیران - فکری

آ_۶۶۸۲

با نهایت تاسف درگذشت شادروان آقای **علی‌اصغر پنجه‌باشی** را باطلاع دوستان و آشنایان محترم میرساند .

مجلس ترحیم آن مرحوم روز دوشنبه ۲۹و۹و۵۰ از ساعت ۲ونیم تا ٤ونیم بعداز ظهر در مسجد قائم (ع) واقع در خیابان سعدی چهارراه سیدعلی و ختم زنانه همان روز و همان ساعت در منزل شخصی واقع در خیابان علائی‌پلاک۳٦ منعقد میباشد .

خانواده های : شالگونی ،رستگار اسکندانی ،کیاور، پنجه‌باشی ، شکوری و خانواده های وابسته .

آ_۲۷۲۸۵

بعموم بازماندگان آن مرحوم مصیبت وارده را تسلیت میدهیم .

همکاران اداری دانشکده علوم ضمن عرض تسلیت به جناب آقای حسن مسیح‌پور رئیس اداره دبیرخانه این دانشکده بدین وسیله درگذشت دوشیزه ناکام **فرشته‌کاظمی‌فرد** را باطلاع میرسانند . مجلس ترحیم مردانه روز دوشنبه ۲۹ آذر ماه جاری در مسجد حاج شیخ عبدالحسین معروف به آذربایجانی ها و مجلس ترحیم زنانه از ساعت ۳ تا ٦ بعداز ظهر همان روز در منزل آن مرحوم واقع در خیابان شاهپور - مقابل خیابان فرهنگ - کوی شفیع - شماره ۲۵ منعقد خواهد بود .

خانواده های : فرشیان ، پیروزفر ، بلال‌پور ، طاهباز، دلجوان ،افکاری ، سقاخانه ، صرافزاده ، فرج‌اللهزاده ، کلانتریان ، پیروز ، ادراکی ، کاشفی ، دکتر تهرانچی ، بیک‌بقا ، رهبری ، ابیکچی ، مهانیان ، مسگرزاده ، خامه‌چی، واحدی ، مهندس نجفی ،اعتمادی ، هریسچی ،برهانی ، ابریشمی ، دکتر حاج قاسمی ،منتظم ، اردهالی ،محمدی .

آ_۲۷۱۸۱

بعموم بازماندگان آن مرحوم مصیبت وارده را تسلیت میدهیم .

با کمال تاسف درگذشت **بانو تاج‌الملوک ذکائی** مادر آقای محمود ذکائی صاحب‌منصب این وزارت را به اطلاع میرساند .

مجلس ترحیم مردانه و زنانه روز سه‌شنبه سی‌ام آذر ماه از ساعت ٤ تا ٦ بعدازظهر در خانگاه صفی‌علیشاه منعقد خواهد بود .

وزیر آموزش و پرورش دکتر پارسای

آ_۲۷۲۰۷

با کمال تاسف درگذشت **تاج‌الملوک ذکائی (ظفری)**مادر آقای محمدعلی ذکائی معاون اداره کل کشاورزی استان مازندران را باطلاع‌میرساند .

مجلس ترحیم مردانه و زنانه آن مرحومه روز سه‌شنبه سی‌ام آذر ماه از ساعت چهار تا شش بعداز ظهر درخانگاه صفی‌علیشاه منعقد میباشد .

وزارت کشاورزی

آ_٦۷۰۷٤

سناتور ها و نمایندگان مجلس شورای‌ملی فرماندار‌یکل‌همدان

بااابراز نهایت تاسف درگذشت شادروان **بانو تاج‌الملوک ذکائی (ظفری)** خواهر جناب آقای اسماعیل ظفری نماینده اسبق مجلس شورای ملی و مادر آقای محمود ذکائی‌مدیرکل وزارت آموزش و پرورش را باستحضار میرساند . مجلس ترحیم مردانه و زنانه آن مرحوم روز سه‌شنبه سی‌ام آذر ماه از ساعت چهار تا شش بعداز ظهر در خانگاه صفی‌علیشاه برگزار میگردد .

سناتور ارفع ، هما زاهدی ، مهندس علی برومند ، علی طباطبائی ،مهندس اسماعیل معینی‌زند ، مهندس حمت اردلان ، مهندس صائبی ،روح‌الله جعفری ، اسعد رزم‌آرای ، مهندس اسماعیل جلالی .

آ_۲۷۲۰۷

با کمال تاسف و تاثر درگذشت **بانو تاج‌الملوک ذکائی (ظفری)** مادر سرکار سرهنگ ستاد هاشم ذکائی را باطلاع عموم میرساند . مجلس ترحیم زنانه و مردانه روز سه‌شنبه سی‌ام آذرماه از ساعت ٤ الی ٦ در خانگاه صفی‌علیشاه برگزار خواهد شد .

ژاندارمری کل کشور

آ_۲۷۲۰۷

با نهایت تاسف درگذشت **بانو تاج‌الملوک ذکائی** مادر آقای محمود ذکائی رئیس دبیرخانه مدرسه عالی پارس را باطلاع میرساند مجلس ترحیم مردانه و زنانه روز سه‌شنبه سی‌ام آذر ماه از ساعت چهار تا شش بعداز ظهر در خانگاه صفی‌علیشاه برگزار میگردد .

رئیس مدرسه عالی پارس

آ_۲۷۲۰۷

باکمال تاسف درگذشت شادروان **بانوتاج‌الملوک ذکائی (ظفری) نهاوندی** را باستحضار دوستان و آشنایان وبستگان و همشهریان محترم میرساند . مجلس ترحیم مردانه و زنانه آن مرحومه روز سه‌شنبه سی‌ام آذر ماه از ساعت چهار تا شش بعداز ظهر در خانگاه صفی‌علیشاه منعقد میباشد .

خانواده‌های:ذکائی، ظفری،یاوری،نصراللهی، شهابی،زمانیان، ضرغامی ، یاوری ، نصراللهی ،ترکمان ، علوی ، مرتضوی ، سلگی ، ابوالفتحی ، جهانشاهی ، ذوالفقاری ، خزلی ، هژبری ، بدیعی ، دارابی ، امیری ، شکوهی ، بنی‌هاشمی ، فارابی،امینی، فرزام،غضنفرپور،احمدی ،قدوسی ، سلوکی ، امامی ، رفیع ، دهقان ، بیات ، خسروی ، فرمانفرمائیان ، فرخی ، محمدزاده ،مومنی ، محجوبی ، آزرمی ، بهشتی ، حیدری .

آ_۲۷۲۰۷

بعموم افراد خانواده های عزادار بویژه بازماندگان آن مرحومه تسلیت میدهیم .

شرکت ملی گاز ایران فوت نابهنگام مرحوم **عابدین مترجمی** پدر گرامی آقای کمال مترجمی رئیس کل سرویس های شرکت را باطلاع دوستان و همکاران میرساند .مجلس ختم زنانه و مردانه از ساعت ٤ تا ٦ بعداز ظهر روز دوشنبه ۲۹ آذر ماه در مسجد مجد برقرار خواهد بود .

شرکت ملی گازایران

آ_۲۷۲۷۷

دوستان و همکاران‌آقای‌کمال‌مترجمی رئیس کل‌سرویس های شرکت ملی گاز ایران بدین وسیله فوت ناگهانی‌شادروان **عابدین مترجمی** پدر بزرگوار ایشان را باطلاع میرسانند . مجلس ختم زنانه و مردانه از ساعت ٤ تا ٦ بعداز ظهر روز دوشنبه ۲۹ آذر ماه در مسجد مجد برقرار خواهد بود .

محمد ابریشمکار ،مهدی ابوسعیدی ،محمد منصور احمدی ، جهانبخش ارفع‌زنگنه ، رضا پرنگ ، محسن جاوید، صفدر ساسانپور ، منصور سپهری ، ناصر شریفرازی ، میرمحمد شیبانی ،محسن شیرازی ، امیرهوشنگ صفاری ، چنگیز صفری ، محمود غضنفرپور ، فرهنگ فدائی‌مقدم ، مرتضی قشقائی ،محمدحسین کریمی ، یوسف گنجوی ،حبیب لباف ، حسین میرعظیمی ، طاطاوس میناسیان ،محمدتقی نجفی ، اسماعیل نواب‌صفوی ، جمشید ورزنده .

آ_۲۷۲۷۷

بانهایت تاثرو تاسف درگذشت پدر عزیزمان **آقای عابدین مترجمی** را باطلاع کلیه دوستان و بستگان میرساند . مجلس ترحیم زنانه و مردانه آن فقید سعید از ساعت ٤ الی٦ بعد از ظهر روز دوشنبه ۲۹ آذر ماه در مسجد مجد منعقد خواهد بود.

کمال - مهین - پریوش - آذرداد - ژاله - عبداله (حمید) مترجمی

هیئت رئیسه و کارکنان شرکت سهامی شیمیائی خارک

ضمن اظهار همدردی و تسلیت با نهایت تاسف درگذشت شادروان **عابدین مترجمی** پدر ارجمند آقای آذرداد مترجمی را اعلام میدارد . مجلس ختم زنانه و مردانه آن مرحوم از ساعت ٤ تا ٦ بعداز ظهر روز دوشنبه ۲۹ آذر در مسجد مجد منعقد خواهد بود .

آ_۲۷۲٤۹

بانهایت تاسف و تاثر درگذشت آقای **عابدین مترجمی** بزرگ خاندان مترجمی خداداد را باطلاع دوستان و آشنایان میرساند مجلس ترحیم زنانه و مردانه برای بزرگداشت روح آن مرحوم از ساعت ٤ الی ٦ بعداز ظهر روز دوشنبه ۲۹ آذر ماه در مسجد مجد منعقد خواهد بود

خانواده های : مترجمی - منصور - وکیلی - تهرانچی- وزیری - عماد دادرس - طاهری - خدادادی - نیکخواه - بهروز- مستشیری- حاجبی- تقی‌زاده- کمانگر- شیخ‌الاسلامی برزگر - سجادی - فقیهی - مهدوی - جعفری.

آ_۲۷۱۱۹ ۲_۲

بعموم بازماندگان آن مرحوم مصیبت وارده را تسلیت میدهیم .

پرسه

با کمال تاسف درگذشت همسرم و پدرمان شادروان **بهمن کیخسرو کیخسروی** را باطلاع بستگان و آشنایان می رساند . پرسه آن شادروان از ساعت ۳ الی ۵ بعداز ظهر دوشنبه ۲۹و۹و۵۰ در تالار مروارید رستم‌باغ (تهران‌پارس) برقرار خواهد بود .

مهربانو نوشیروانی (کیخسروی) ، مهدخت و کیخسرو گیو ، خانواده نوشیروانی ، هرمزدیار ایدون ، خانواده‌خنیده، کیخسروی ، کاوس کیخسروی ، مروارید گیو ، خانواده کیخسروان ، خانواده کیخسروی ، خانواده امانت ، خانواده خانواده‌ناهید، خانواده رخوا ، خانواده سروشیاری، خانواده واگنر ، خانواده رستمی ، خانواده زرتشتی .

آ_۲۷۲۹۳

بعموم بازماندگان آن مرحوم مصیبت وارده را تسلیت میدهیم .

با نهایت تاسف و اندوه فراوان درگذشت ناگهانی آقای **رحیم مناسبیان** بزرگ خاندان مناسبیان را باطلاع بستگان و دوستان محترم میرساند . مجلس ترحیم آن شادروان روز سه‌شنبه ۳۰ آذر ماه از ساعت ۳ الی۵بعداز ظهر در کنیسای دبیرستان اتفاق خیابان آناتول‌فرانس برگزار خواهد بود .

خلیل ، روح‌الله ، صیون ، عزیز ، توران ، مارسل مناسبیان و خانواده های : مرادادیه ،لطف‌الله حی ،کوهن، ابراهیم‌زاده ، فامیلی ، معراج ، فریبی ، یطری ، شکوفه سینائی ، یادگار ، حناساب ، ماهفر ، برخورداریان ،کهنیم

آ_۶۶۰۸۸

بعموم بازماندگان آن مرحوم مصیبت وارده را تسلیت میدهیم .

با نهایت تاسف و تاثر درگذشت نابهنگام **بانو صدیقه رضائی** دانشجوی ممتاز و شایسته سال ششم دانشکده پزشکی دانشگاه ملی ایران را باطلاع‌میرساند .

فقیده‌سعیده در تمام دوران دانشجوئی خود متصف به صفات حمیده و سجایای اخلاقی بوده است و فقدانش محیط غم‌افزائی را در سراسر دانشگاه بوجود آورده است .

ضمن تسلیت به همسر و خانواده آن شادروان مجلس ترحیم زنانه و مردانه در روز دوشنبه بیست‌ونهم آذر ماه از ساعت ۲ تا ٤ بعداز ظهر در محل خانگاه صفی‌علیشاه برگزار خواهد شد .

رئیس دانشگاه ملی ایران

با نهایت اندوه درگذشت ناگهانی **بانو صدیقه رضائی** دانشجوی بارز و برجسته سال ششم دانشکده‌پزشکی دانشگاه ملی ایران را باطلاع میرساند .

فقدان وی موجبات تاثر عمیق تمامی استادان،کارمندان و دانشجویان این دانشکده را فراهم آورده است .

مجلس ترحیم زنانه و مردانه آن شادروان در روز دوشنبه بیست‌ونهم آذر ماه از ساعت ۲ تا ٤ بعداز ظهر در محل خانگاه صفی‌علیشاه منعقد خواهد بود .

دانشکده پزشکی دانشگاه ملی ایران

با اندوهی جانگداز و با چشمان اشکبار درگذشت نابهنگام عزیز ترین دوستمان **خانم صدیقه رضائی (امینی)** دانشجوی سال ششم دانشکده پزشکی را باطلاع میرساند .

جلسه یادبود دوست ازدست رفته‌مان روز دوشنبه ۲۹ آذر ماه از ساعت ۲ الی ٤ بعداز ظهر در خانگاه صفی‌علیشاه برگزار میشود .

دانشجویان سال ششم دانشکده پزشکی دانشگاه ملی ایران

خانواده های : امینی اراکی ، رضائی ، منصوری ، میثمی‌آزاد ، عزیزی ، حسینی ، رحمتی ، عظیمی ، عراقی ، هنرور عراقی ،مرزبان ، مالکی ، دفتری ،سمیعی مکاری ، آیت‌اللهزاده بروجردی طباطبائی ، شیخ‌الاسلامی ، حسینیان، استاد آقاجانی ،بهشید ، معتمدی ، طالشی‌عبده ،انصاری .

با نهایت تاسف و تاثر فوت نابهنگام جوان ناکام **بانو صدیقه رضائی** دانشجوی سال ششم دانشکده پزشکی دانشگاه ملی و همسر هوشنگ امینی دانشجوی سال ششم پزشکی دانشگاه ملی را باطلاع دوستان و آشنایان و فامیل میرسانند . مجلس ختم زنانه و مردانه آن فقیده‌سعیده از ساعت ۲ الی ٤ بعداز ظهر روز دوشنبه ۲۹ آذر ماه ۵۰ در خانگاه صفی‌علیشاه برگزار خواهد شد .

آ_٦٦۹٦۰ ۲_۲

بانهایت تاسف فوت ناگهانی آقای **ابوالحسن شکوری** دائی آقای عادلی سرممیز حساب های وزارت امور خارجه را باطلاع میرساند . مجلس ختم آن مرحوم روز دوشنبه ۲۹ آذر ماه از ساعت ۲ونیم تا ۵ بعداز ظهر در مسجد حاج حسن واقع در اول خیابان ارامنه شاهپور برگزار خواهد شد .

اداره کل امور مالی وزارت امور خارجه

آ_۲۷۱۹۹

با نهایت تاسف درگذشت آقای **ابوالحسن شکوری** پدر همسر آقای علیحسن شکوری قاضی صدیق دادگستری و دائی آقای محمدجعفر عادلی رئیس حسابداری این اداره را باطلاع همکاران محترم میرساند . مجلس ترحیم از ساعت ۲ونیم الی ۵ بعداز ظهر روز دوشنبه بیست‌ونهم آذر ماه در مسجد حاج حسن واقع در خیابان شاهپور منعقداست

مدیر کل تصفیه امور ورشکستگی - شهسوارانی

آ_۲۷۲۷۷

با کمال تاسف فوت ناگهانی آقای **ابوالحسن شکوری** را که از صاحب‌منصبان عالیرتبه بازنشسته وزارت دارائی و در تمام عمر متصف به فضائل انسانی بوده باطلاع دوستان و همشهریهای محترم میرساند . مجلس ختم مردانه و زنانه آن مرحوم روز دوشنبه ۲۹و۹و۵۰ در ساعت ۲ونیم تا ۵ بعداز ظهر در مسجد حاج حسن واقع در شاهپور اول خیابان ارامنه منعقد خواهد بود .

الاحقر حاج سید محمد امامی خلخالی ، سید حمدالله ذکائی ، حافظ ، بهرامی ، ابوالفضل رزاقی ، مهندس اصغر وائی ، البرز روائی،سید فضل‌الله ذکائی ،هادی سهراب‌پور

آ_۲۷۲۲۹

با اندوه فراوان درگذشت شادروان **ابوالحسن شکوری** بزرگ خاندان شکوری خلخالی را باطلاع میرسانیم . مجلس ترحیم مردانه و زنانه آن مرحوم روز دوشنبه ۲۹و۹و۵۰ در ساعت ۲ونیم تا ۵ بعداز ظهر در مسجد حاج حسن واقع در خیابان شاهپور اول خیابان ارامنه منعقد خواهد بود .

خانواده های : شکوری ، عادلی ، ظهیری ، بهرامی ، رزاقی ، جمالی ، مهریان ، مرتضوی ، رحیمی ،منصوری ، هدایتی ، رجبی ، عظیمی ، معیری ، شهبازی ، شادیان ، ناضی‌پور، عباسزاده ، ترابی ، نظیری ، جوادی، شاهرودی، مظهری ، مدهوشی ، نبوی .

آ_۲۷۲۲۹

مصیبت وارده را بعموم بازماندگان آن مرحوم تسلیت میدهیم .

درگذشت **علینقی‌خان رحیم صالحی** بزرگ خاندان رحیم‌صالحی را باطلاع خویشان و آشنایان میرساند . مجلس ختم مردانه آن مرحوم روز دوشنبه ۲۹و۹و۵۰ از ساعت ۲ الی ٤ونیم بعداز ظهر در مسجد امامزاده صالح تجریش و مجلس زنانه همان روز و همان ساعت در منزل شخصی آن مرحوم واقع در تجریش خیابان مقصودبک چهارراه حسابی پلاک ٤٦ برگزار میگردد .

خاندان رحیم‌صالحی ، خلعتبری ، نادری ، شکیبا ، یزدانی ،کندری ، نادرشاهی ، مویدی ، شیرازی ، شیرخواه، حجری ،امیرصالحی ، شاه‌آبادی ، سلیمانی ، شالچی ، آل‌احمد ،ایروانی ، زمانی ، وزیری، سعادت، اللهوردیان ، گلبخت ، نصیبی ، اخصری ، فرنژاد ، ثابتی .

آ_۲۷۲۳۵

بعموم بازماندگان آن مرحوم مصیبت وارده را تسلیت میدهیم .

خانواده های : شالچی ، شالچیلار ، کرباسی ، کرباسی‌زاده ، عطار ،ایپکچی ، شرقی ، کلکته‌چی ،خویلو، موسوی ، کاشفی ، حکمت ، بهبود چاپچی ، ارضروم‌چیلر، حسین‌زاده ، خوئیلر ، کلکتی ، صفرزاده ، خالیچی ، قالیچی ، خوئی ،مهاجر ، مهاجرزاده ، فاضل ، دکتر سخا، مراغه‌چیان ،اشرف جهانی ، طاهر ، نقبائی ، عصر جدید ، توانائیان ، عطاردیان ، اسماعیلی ، بازرگانی ، .

با نهایت تاسف درگذشت مرحومه مغفوره شادروان **حاجیه رخساره خانم** متعلقه آقای حاج محمدعلی شالچی را باطلاع بستگان و آشنایان میرسانند . مجلس ترحیم آن مرحومه روز دوشنبه ۲۹ آذر ماه جاری در مسجد مجد از ساعت ۲ تا ٤ بعداز ظهر منعقد میباشد و مجلس زنانه در همان روز و ساعت‌درمنزل شخصی واقع‌درخیابان شاه‌آباد کوچه ممتاز پلاک ۲٤ برقرار است .

آ_۲۷۲٦۳

بعموم بازماندگان آن مرحومه مصیبت وارده را تسلیت میدهیم .

خانواده های: گرکانی ، قریب ، نورصالحی ، قندی ، مصطفوی ، خواجوی ، مسیبی ، مهابادی ، حسینی،هدایتی، هاشمیان ،محسنی ، غفاری ، حیدری ، قاسمی ،طباطبائی ، میرفضائلیان ، گرکانی‌نژاد ، طاهری و خانواده های‌وابسته.

با نهایت تاسف و تالم رحلت مرحوم مغفور **محمدعلی گرکانی** را که از اخیار و بزرگان فضل و تقوی بوده‌اندباطلاع میرساند . تغمده‌الله بواسع غفرانه

مجلس ترحیم روز دوشنبه ۲۹و۹و۵۰ از ساعت ۲ونیم الی ٤ونیم بعداز ظهر در مسجد فخرالدوله دروازه شمیران و مجلس ختم زنانه در همان روز و همان ساعت در منزل آن مرحوم خیابان گوته (نایب‌السلطنه) پلاک ۱۰۰ برقرار خواهد شد .

آ_۲۷۳۱۱

مصیبت وارده را بعموم بازماندگان آن مرحوم تسلیت میدهیم .

خانواده های: گرکانی ، قریب ، نورصالحی ، قندی ، مصطفوی ، خواجوی ، مسیبی ، مهابادی ، حسینی،هدایتی، هاشمیان ،محسنی ، غفاری ، حیدری ، قاسمی ،طباطبائی ، میرفضائلیان ، گرکانی‌نژاد ، طاهری و خانواده های‌وابسته.

با نهایت تاسف و تالم رحلت مرحوم مغفور **محمدعلی گرکانی** را که از اخیار و بزرگان فضل و تقوی بوده‌اندباطلاع میرساند . تغمده‌الله بواسع غفرانه

مجلس ترحیم روز دوشنبه ۲۹و۹و۵۰ از ساعت ۲ونیم الی ٤ونیم بعداز ظهر در مسجد فخرالدوله دروازه شمیران و مجلس ختم زنانه در همان روز و همان ساعت در منزل آن مرحوم خیابان گوته (نایب‌السلطنه) پلاک ۱۰۰ برقرار خواهد شد .

آ_۲۷۳۱۱

مصیبت وارده را بعموم بازماندگان آن مرحوم تسلیت میدهیم .

با نهایت تاسف فوت مرحوم مغفور **آقای کاظم شیخان** کارمند دانشکده منابع طبیعی را باطلاع میرساند . مجلس ترحیم آن شادروان روز دوشنبه ۲۹و۹و۵۰ از ساعت ۲ونیم تا ٤ونیم بعداز ظهر در مسجد صاحب‌الزمان ،انتهای شاهپور برگزار خواهد شد .

دانشکده منابع طبیعی دانشگاه تهران

آ_۲۷۲۹۷

درگذشت شادروان جوان ناکام مرحوم **کاظم شیخان** ، کارمند دانشکده منابع طبیعی و جنگلداری کرج را باطلاع میرساند .

مجلس ختم مردانه و زنانه آن مرحوم روز دوشنبه ۲۹ آذر ماه جاری از ساعت ۲ تا٤ونیم بعداز ظهر در مسجد صاحب‌الزمان واقع در انتهای خیابان شاهپور نرسیده به منبع آب راه‌آهن دائر است .

خانواده های : شیخان ، خوش‌نیت ، حاجیان ، حسینخانی ،ذوالفقاری، دلنواز ، زرین‌فر ، کاوه ،محمدی ، رخت‌دار ،حداد،قائنی ، نجفی ،رنجبر ، پاکدامن ، سرگرد نجات‌خواه ،ابوالقاسم همراه ،رحمت‌الله دارابی .

آ_۲۷۱۹۵

پرسه

درگذشت شادروان **مهربان افشین‌نکو (خودروئی)** را باطلاع خویشان و دوستان میرساند . پرسه روانشاد روز دوشنبه ۲۹ آذر از ساعت ۳ تا ۵ بعداز نیمروز در سالن ایرج کوچه زرتشتیان برگزار میشود .

خانواده های : افشین نکو (خودروئی) ، خنجری ، آرانی ، گودرزیان .

آ_۲۷۲۱۹

بعموم بازماندگان آن مرحومه مصیبت وارده را تسلیت میدهیم .

تسلیت

دانشجویان سال پنجم دانشکده پزشکی با اندوه و تاثر فراوان درگذشت خانم صدیقه رضائی دانشجوی گرامی دانشکده پزشکی را بخانواده های‌محترم رضائی و امینی و دانشجویان سال ششم پزشکی بخصوص به همسر داغدارش تسلیت عرض نموده و خود را در این مصیبت دردناک شریک و سهیم میدانند .

دانشجویان سال‌پنجم دانشکده پزشکی دانشگاه ملی‌ایران

آ_۲۷۳۰۵

جناب آقای سالارفر

مصیبت وارده را به جنابعالی و خانواده محترم تسلیت میگوئیم .

پیامی ،رفیع‌جاه ، رضائی ، خلیلی ، انصاری ، خسروکردی ، کربلائی ، طیبان ، محمود ماهوتچیان .

آ_٦۷۰۹٤

مدیران و کارمندان و کارگران شرکت متا مصیبت وارده به جناب آقای‌سیدعلی اکبرسادات منصوری رئیس‌حسابداری این شرکت و بانو را صمیمانه تسلیت عرض نموده بقای عمر و سلامت بازماندگان را از خداوند متعال مسئلت مینمایند .

مهندس ناصر عرفان

آ_۲۷۲۳۹

سرکار علیه خانم تامارا آقابیان

اعضاء انجمن فارغ‌التحصیلان مدرسه امریکائی با نهایت تاثر و تاسف مصیبت وارده را تسلیت گفته و خود را در غم شما شریک میدانند .

هورآسافساشکوه

آ_۲۷۲۲۱

جناب آقای مهندس بهروز

با کمال تاسف مصیبت وارده را به جنابعالی و خانواده محترم تسلیت عرض مینماید .

هیئت مدیره شرکت بی‌ریز

آ_۲۷۲۱۳

جناب آقای مهندس خسرو بهروز

با نهایت تاسف درگذشت پدر بزرگوارتان شادروان استاد ذبیح‌الله بهروز را تسلیت میگویم .

زهره صارم (رازیان)

آ_۲۷۲۰۹

مصیبت وارده را به خانواده های‌محترم‌عقیلی ،فراهت، تحصیلدار ، هریسی تسلیت میگوئیم .

هیئت مدیره و کارمندان گروه صنعتی مینو

آ_٦۷۰۸٤

دوست عزیز مهندس هادی جباریان

مصیبت وارده را صمیمانه تسلیت عرض مینمائیم .

دایره مدیریت مهندسی

آ_۲۷۲۰۵

جناب آقای جلال آهنچیان

درگذشت حاج سیدتقی آهنچیان برادر آن جناب را تسلیت گفته و از اینکه بعلت مسافرت قادر بعرض تسلیت حضوری نشدم پوزش می‌طلبم .

احمد بنکدار

آ_٦۷۱۱۸

جناب آقای دکتر آملی

مصیبت وارده را به جنابعالی و خانواده محترم‌تسلیت میگویم .

محمدعلی قاضی‌نیا

آ_۲۷۲۳۱

آقای حسن سعیدی

فوت عموی گرامیتان باعث تاثر و تالم عمیق ما گردید بقای عمر و عزت خانواده را از خدا خواهانیم .

صدیقه علوی ، سعید مهاجر ، بیژن کیاستی ، پرویزکامجو

آ_۲۷۲٤۵

دوست ارجمند جناب آقای مهندس خسرو بهروز

با نهایت تاسف درگذشت پدر بزرگوارتان را بخانواده محترم مخصوصا جنابعالی تسلیت عرض نموده بقاء عمر و صبر جمیل بازماندگان را از خداوند متعال آرزومندیم .

مهندس خندانی - مهندس فهم

آ_٦۷۱۱٦

با نهایت تاسف از طرف خود و همکارانم درگذشت استاد عالیقدر شادروان جلال‌الدین بیان را به خانواده‌محترم بیان بویژه سرکار سرهنگ ستاد بیان تسلیت عرض مینماید

شاهرود - سرتیپ ابراهیم سوداگر

آ_٦٦۵٦٦

جناب آقای دکتر سهراب غفاری

با کمال تاسف مصیبت وارده را به جنابعالی و خانواده محترم تسلیت عرض مینمائیم .

مهندس بیژن عامری و بانو

آ_٦۷۱۳۲

استاد ارجمند جناب آقای دکتر عبدالحمید اردلان

مصیبت وارده را صمیمانه تسلیت عرض میکنیم .

دانش آموزان ۱و٦ ریاضی دبیرستان البرز

آ_۲۷۲۸۳

جناب آقای دکتر لطف‌الله فولادی

مرگ جانگداز فرزند شما بهرام همه ما را متاثر و غمگین کرد ما هم در این غم بزرگ شریک هستیم و صبر و شکیبائی را برای شما آرزو میکنیم .

ازطرف ورزشکاران تاج باغبادران -اسفندیار امامی

آ_٦٦۵۷٤

جناب آقای مهندس حسین خوانساری

هیئت عامل و کلیه وابستگان کاخ غربی جوانان با نهایت تاسف مصیبت وارده را تسلیت میگویند .

آ_۲۷۲۵۷

جناب آقای مهندس حسین خوانساری

با کمال تاسف مصیبت وارده را تسلیت عرض و بقای عمر بازماندگان را آرزومندیم .

هیئت مدیره و کارکنان شرکت مدرن تکنیک

آ_۲۷۲٦۹

همکار گرامی سرکار خانم ایقانی

در نهایت تاسف و اندوه فراوان درگذشت ابویبزرگوارتان را تسلیت گفته بقای عمر و سعادت سرکار و بازماندگان محترم را از خداوند متعال مسئلت مینمائیم .

جمعیت زنان هواپیمائی کل کشوری

آ_۲۷۲۵۳

همکار عزیز آقای مهندس عباسی

مصیبت وارده به سرکار خانم و جنابعالی را ازصمیم قلب تسلیت عرض مینمائیم .

کارکنان شرکت سهامی تاسیسات ساختمان

آ_۲۷۳۰۹

باکمال تاسف درگذشت مرحوم آقای آرتم میرزائیان را بتمام بازماندگان آن مرحوم مخصوصا به بانو میرزائیان تسلیت میگوئیم .

بهشهر - عبداللطیف عبدالملکی و بانو

آ_٦٦۵۷٦

کارمندان و کارکنان بانک ملی‌نیاوران با اظهار تاسف و تاثر فوت مرحوم علی‌نقی‌خان صالحی را بعموم بازماندگان آن مرحوم بویژه جناب آقای یوسف شکیبا تسلیت عرض مینمایند .

هادی ، محققی ، محمد قیدی ،محمدحسین جهانی ، محمدهاشم قاسمی .

آ_٦٦۵۸۰

بقیه آگهی های تسلیت
در صفحه ۸ چاپ شده است

با کمال تاسف درگذشت شادروان **بانو حبابه حبیبی** مادر آقای بهمن حبیبی را باستحضار میرساند .

مجلس ترحیم مردانه و زنانه روز سه‌شنبه ۳۰ آذر ماه از ساعت ۳ تا ۵ بعداز ظهر در مسجد الجواد واقع در میدان ۲۵ شهریور منعقد می باشد . ضمنا عصر پنجشنبه ۲ دی‌ماه و صبح جمعه ۳ دی‌ماه مجلس ترحیم مردانه در مسجد حبیبی واقع در خیابان بوعلی همدان برگزار خواهد شد .

خانواده های : حبیبی ، صادقی ، کاظمی ، دکتر سیف ، سعادت ، قریشی ،کمالی ، شامنظر ، لسانی ، ایرانی ، رضوی ، هیربد ، قائم‌مقامی ، خسروی ،بخت‌مند ، مسعود ، اسماعیلی .

آ_۲۷۰٦۹ ۱_۲

بعموم بازماندگان آن مرحومه مصیبت وارده را تسلیت میدهیم .

با نهایت تاثر و تاسف درگذشت **بانو صغری بختیاری (همایونی)** بزرگ خانواده همایونی را باطلاع عموم آشنایان و دوستان ارجمند میرسانیم .

مجلس ترحیم زنانه و مردانه روز سه‌شنبه ۳۰و۹و۵۰ از ساعت ۲ تا ٤ بعداز ظهر در خانگاه صفی‌علیشاه برگزار میشود .

خانواده های : همایونی ، همایونی‌فر ، آذرین‌فر ، شاهرودی ، کیانی .

آ_۲۷۱۰۷ ۲_۲

بعموم بازماندگان آن مرحومه مصیبت وارده را تسلیت میدهیم .

یادبود

بپاس خدمات آموزشی مرحوم **عباس رکنی** دبیر سابق دبیرستان رهنما مج

شماره ۱۳۶۷۶ـ سال چهل‌وششم

اطلاعات

بیست و هشتم آذرماه ۱۳۵۰
سی‌ام شوال ۱۳۹۱ـ نوزدهم دسامبر ۱۹۷۱

استخراج دکتر ریاضی کرمانی

ساعات شرعی

اذان صبح	ساعت ۵و۳۱ دقیقه
طلوع آفتاب	ساعت ۷و۷دقیقه
ظهر شرعی	ساعت ۱۲ و۲ دقیقه
اذان مغرب	ساعت ۵ و ۱۱ دقیقه

هیئتی مأمور رسیدگی به‌وضع نوشابه‌های الکلی وغیر الکلی شد

بدستور وزیر بهداری کمیسیونی به ریاست یکی از معاونین وزارت بهداری مامور بررسی وضع‌نظارت برمواد غذائی‌و نوشابه های الکلی وغیرالکلی‌گردیداعضای کمیسیون عبارتند از مدیرکل نظارت برمواد خوراکی و بهداشتی ومدیرکل بهداری تهران در حال حاضر وزارت بهداری راسا در تهیه نوشابه های الکلی نظارت ندارد ونظارت این امر وسیله‌آزمایشگاه های نظارت وزارت دارائی‌صورت میگیرد .

آزمایش بطریهای نمونه

خاموشی‌دیشب‌تهران‌کارآزمایشی بطری های نمونه عرق میکده را نیمه تمام گذاشت و از امروز صبح مجددا متخصصین آزمایشگاهی اداره نظارت بر مواد خوراکی به آزمایش این نوشابه الکلی پرداختند.

هم‌اکنون بیش از ۲۰۰ بطری نمونه نوشابه الکلی میکده که از نقاط مختلف تهران و قزوین جمع‌آوری شده در آزمایشگاه‌مورد آزمایش قرار گرفته است‌وزارت بهداری از کلیه بهداریها خواسته است که نمونه عرق میکده را که قبل از ۲۸ آذر پرشده جمع‌آوری کرده فورا برای آزمایش بتهران ارسال دارند .

گزارش علیرضا طاهری خبرنگار اعزامی اطلاعات به‌پاکستان

پاکستان پس‌از سقوط داکا

ما امروز در شرائطی که انتظار بازگشت علیرضا طاهری فرستاده اعزامی خودرا از جبهه‌های جنگ در شبه‌قاره هند داشتیم ، پاکتی بدستمان رسید که محتوی عکس های اختصاصی از جنگ خونین هندوستان وپاکستان بود . علیرضا طاهری همراه با این عکس ها ، یادداشت کوتاهی به این مضمون فرستاده است:

« من امروز ـ شنبه ـ وارد کابل شدم وامیدوار بودم که با اولین پرواز به تهران بازگردم اما سیل جمعیت از کابل به سوی تهران چنان سرازیراست که تمام صندلی های هواپیمایی‌راکه عازم‌تهران‌بود، از دو روز پیشتررزرو کرده بودند. ازین‌رو، من ناچارم که‌امشب‌را در کابل بمانم و چشم به راه پرواز بعدی شرکت های هوایی به تهران باشم.

« همراه با این نامه مقداری‌عکس مستند از جنگ چهارده روز در شبه‌قاره هند فرستاده‌ام که خود میتواند به تنهایی‌نمایشگر فاجعه‌یی باشد که دنیا در سکوت تماشاگر آن بود. من برای شما خبرهای دست اول و گزارشهای‌اختصاصی از خون بپا کردن اسلحه‌های خارجی در میدان‌جنگ پاکستان و هندوستان‌دارم که در شماره‌آینده، برایتان خواهم نوشت . با این دو جمله گزارش کوتاه خود را درین شماره بپایان میرسانم :

● جنگ‌هندوستان و پاکستان ، مرا از «انسان» سخت نومید کرد.

● دنیا در جنگ هند وپاکستان، مثل یك تماشاگر برجای نشست‌و تنهابه «فریاد»زدن اکتفا کرد . من بیاد «کولیزه» افتادم. همان جایی که امپراتوران روم می‌نشستند و نبرد گلادیاتورهاراتماشا میکردند. گروهی ازین تماشاگران با اشاره شست فریادمیکشیدند: «بکش...!» و گروهی نیز فریاد سر میدادند : «نکش ...!» ... اما بهرحال ، سرانجام این تراژدی ، مرگ بود !

شاهنشاه و شهبانو از سفر چهارروزه جنوب مراجعت کردند

ایران آهن وفولاد به‌بازارهای خارج صادر میکند

بعدازظهر امروزشاهنشاه آریامهر وعلیاحضرت شهبانو از سفر چهارروزه خوزستان به تهران بازگشتند .

شاهنشاه آریامهر صبح دیروز ازکارخانه قند و تصفیه شکر اهواز و سپس از یکان های لشکر ۹۲ زرهی مقیم‌اهواز دیدن کردند بعد از ظهر اعلیحضرتین‌از شرکت سهامی نورد و لوله‌های‌اهوازوعلیاحضرت شهبانو از مهد کودك جمعیت خیریه فرح‌پهلوی‌دراهوازبازدید فرمودند .صبح‌امروزاعلیحضرتین قبل‌ازورود به تهران از برنامه های خاصی دیدن کردند .

★ گزارش وزیر اقتصاد

بعداز ظهر دیروزاعلیحضرتین دربین‌استقبال شدید کارگران‌و مدیران کارخانه نوردولوله‌سازی اهوازوارد کارخانه مزبورشدندو پس‌از معرفی‌مدیران‌اعلیحضرتین وارد تالار اجتماعات کارخانه شدند دراین محل آقای‌هوشنك انصاری وزیر اقتصاد گزارشی بعرض رسانید وگفت :

شاهنشاها : برای جان نثار موجب نهایت افتخار است که تشریف فرمائی موکب مبارک اعلیحضرت همایون شاهنشاه آریامهر و علیاحضرت‌شهبانوی گرامی ایران را به یکواحد بزرگ صنعتی دیگر ، خیرمقدم عرض نماید .

ایجاد کارخانه نورد ورق فولادی و لوله سازی اهواز که توسط بخش خصوصی صورت گرفته گام بلند دیگری است در جهت اجرای منویات مبارک‌آن شاهنشاه عظیم‌الشان در توسعه هرچه سریعترصنایع در استانهای کشور . این کارخانه‌که باهمکاری موسسات داخلی و خارجی ایجاد شده دارای یک واحد نورد ورق فولاد است که برای اولین بار در ایران ورقهای فولادی را بصورت کلاف تهیه میکند و ۱۴۰ هزار تن ظرفیت سالانه دارد .

واحد لوله سازی کارخانه که لوله های سیاه و گالوانیزه را از قطر نیم اینچ تا شش اینچ تولید میکند در مرحله کنونی دارای ظرفیتی بمیزان ۴۰هزار تن در سال میباشد ، و هم اکنون مطالعاتی برای افزایش ظرفیت تولیدی کارخانه به دو برابر میزان کنونی در دست انجام است .

این‌کارخانه با صرف هزینه‌ای معادل یک میلیارد و هفتصد و پنجاه میلیون ریال ایجاد شده و با احتساب‌سرمایه درگردش، کل میزان سرمایه گذاری آن به دو میلیارد و هفتصد و پنجاه میلیون‌ریال بالغ میگردد.

مساحت اراضی کارخانه حدود ۷۸۰۰۰۰ متر مربع و سطح زیر بنای کارخانه و تاسیسات اداری و انبارها ، تقریبا ۳۷۰۰۰ متر مربع میباشد . در ساختمان‌کارخانه بیش از ۴۰۰۰ تن اسکلت فولادی و ۴۰۰۰۰ متر مکعب بتون مصرف گردیده است . هفت شرکت‌خارجی سازنده ماشین‌آلات اصلی ازانگلستان‌و آلمان و بیست موسسه ایرانی و خارجی برای‌ایجاد تاسیسات فرعی‌وساختمانهای کارخانه ، مشارکت و همکاری داشته‌اند نیروی برق کارخانه بطور متوسط پانزده هزار کیلووات که از طرف سازمان آب وبرق خوزستان تامین شده است سهامداران عمده کارخانه ، ۱۴۸ نفر از افراد و موسسات بخش خصوصی میباشند که با مشارکت بانک توسعه صنعتی و معدنی‌ایران و سازمان‌برنامه و سازمان شاهنشاهی خدمات اجتماعی‌وشرکت مالی‌بین‌المللی و شرکت سهامی بیمه ایران سرمایه گذاری نموده‌اند و با همکاری و مساعدت های‌بانک توسعه صنعتی و معدنی ایران‌و بانک ملی ایران و اداره کل گمرك‌وسازمانهای دیگر دولتی، این واحد مهم تولیدی راایجاد کرده‌اند .

شاهنشاها

برای ملت ایران موجب‌کمال مباهات است که با اجرای طرح عظیم ذوب آهن آریامهر و ایجاد واحد های بزرگ‌تولید کننده انواع فرآورده های آهن و فولاد در بخش های عمومی و خصوصی کشور ما نه فقط بزودی احتیاجات خود را به این فرآورده ها که در حقیقت ستون فقرات صنایع ایران هستند تامین خواهد کرد بلکه در پایان برنامه عمرانی پنجم صادر کننده انواع مختلفی از آهن و فولاد به بازار های خارجی خواهد بود .

اینک از پیشگاه مبارك اعلیحضرتین استدعا دارداجازه فرمایند رئیس هیئت مدیره و مدیر عامل شرکت سهامی نورد و لوله اهواز گزارش عملیات انجام یافته را از شرفعرض مبارك بگذراند .

پس از گزارش وزیر اقتصاد آقای سعید هدایت مدیرعامل شرکت سهامی نورد ولوله اهواز گزارش عملیات انجام یافته را بعرض رسانید سپس اعلیحضرتین از قسمت های نورد ، نیروی برق، انبار نوار های فولادی ، قسمت برش وبسته‌بندی نوارها، برش و جوشکاری وگالوانیزاسیون لوله‌ها بازدید کردند ودر هر قسمت از طرف مدیر عامل و مهندسان کارخانه توضیحات لازم بعرض رسید.

*** خانه وآپارتمان**

شاهنشاه در پایان بازدیدفرمودند من تصور نمیکردم این‌کارخانه‌باین مفصلی باشد انشاءاله هرچه‌زودتر به حداکثر توسعه‌کارتان‌برسدبرای برنامه های نوسازی کشور که یکی از اصول انقلاب است و میلیونها خانه و آپارتمانی که در آینده باید ساخته شود مسلما فرآورده‌های شرکت سهامی نوردو لوله اهواز وکارخانجات صنعتی گروه شهریار تاثیر فراوانی‌خواهد داشت انشاءاله دفعه دیگر که برای بازدید از کارخانه خواهیم آمد به بینیم که کارخانه شروع به دادن سود کرده وکارگران از قانون سهیم شدن درسودکارگاهها استفاده میکنندوخانه‌سازی‌کارگران شرع شده است .

*** بازدید شهبانو**

علیاحضرت شهبانو عصر دیروز هنگام بازدید از مهد کودک‌شماره یک جمعیت خیریه فرح‌پهلوی در اهواز به مسئولین تاکید کردند که برنامه بهداشت و تنظیم خانواده در اهواز اجرا شود و فرمودند :

برای اجرای برنامه‌تنظیم‌خانواده منتظر نباشید که مردم بشمامراجعه کنند بلکه باید اکیپهای بهداشتی بمنازل اعزام شود.

هنگام ورود معظم‌لها بمحل مهد کودک در مقابل در ورودی کودک بی‌بضاعت خردسالی که از دوپا فلج بود و با کمک چوب‌دستی‌راه میرفت یکشاخه گل تقدیم شهبانو کرد ، معظم لها دستور دادند که این کودک خردسال فورا به یکی از بیمارستانهای تهران منتقل شده و مورد درمان قرار گیرد علیاحضرت شهبانو پس از بازدید از کلاسها و قسمت های مختلف مهد کودک در مورد تلسیس یک شیرخوارگاه برای اطفال‌شیرخوار کارگران دستوراتی صادرفرمودند.

در سالن اجتماعات مهد کودک نایب‌رئیس جمعیت‌خیریه‌فرح‌پهلوی گزارشی از فعالیت های جمعیت در اهواز و مهدکودک‌این شهر بعرض رساند .

مشاور اجتماعی استانداری خوزستان باطلاع رساند : علاوه‌بر مهد کودک‌های شماره یک ، ۲ تاکنون در شهر آبادان نیز دو مهد کودک ودر هرکدام از شهرستانهای خرمشهر ، مسجدسلیمان ، آغاجاری وجزیره خارک یک مهد کودک بوجودآمده است همچنین در اهواز ، آبادان وخرمشهر سه کتابخانه گشایش یافته ودومین کتابخانه اهواز در ۱۵ دیماه افتتاح خواهد شد.

شهبانو در پایان دفتر یادبود مهدکودک را امضاء کردند وگفتند بهتر است پارک ، مهدکودک ، کتابخانه وزمین ورزش برای کودکان نزدیک یکدیگر و بطور متمرکز ساخته شودچون‌هم‌ارزانتر وهم استفاده از آنها آسانتر میشود.

شهبانو پس از ترک این محل‌در سر راهشان به کاخ استانداری‌از کتابخانه کانون پرورش فکری کودکان ونوجوانان اهواز دیدن کردند .

پرواز سریعترین هواپیمای مسافری انگلیس بااشکال‌روبروشد

نخستین نمونه هواپیمای مافوق صوت« کنکورد» که بریتانیا اینک سرگرم تولید آن است دیروز برای یک پرواز آزمایشی به پرواز درآمد. مدت پرواز هواپیما به علت اشکالاتی که در پرواز آن حاصل شد کوتاه گردیدونخستین کنکوردساخت‌انگلیس جمعا ۳۸ دقیقه در آسمان‌بود. « کنکورد» طرح مشترک فرانسه و انگلیس بود که کار ساختمان آن در فرانسه به پایان رسید. کنکوردساخت مشترک فرانسه وانگلیس چندی قبل مورد آزمایش موفقیت‌آمیزی قرار گرفت و در پرواز بر فراز اقیانوس اطلس این هواپیما توانست با سرعت یک هزار هشتصد کیلومتر درساعت پرواز کند .

ورود کنکورد به صنعت هواپیمای مسافربری مدت پرواز های بین‌المللی را به نصف مدت فعلی کاهش خواهد داد و بطور مثال این هواپیما قادر خواهد بود فاصله پاریس ـ تهران را که جت بوئینگ اینک در حدود پنج ساعت و نیم طی می‌کند ، در دوساعت و نیم طی نماید . عکس کنکورد ساخت انگلیس را در پرواز آزمایشی دیروز نشان میدهد .

عکس رادیوئی اطلاعات

اولین تلویزیون تمام ترانزیستوری ۲۴ اینچ
شهاب هیتاچی
Shahab HITACHI

جامعه دندانپزشکی ایران

باطلاع کلیه همکاران میرساند :

آقای دکتر نیکزاد جاوید که به دعوت دانشگاه تهران جهت تدریس در دوره‌های تخصصی کوتاه مدت به تهران آمده‌اندساعت ۸ر۳۰ بعدازظهر سه‌شنبه سی‌ام آذرماه جاری (پس فردا) راجع به (قالب‌گیری برای پروتز کامل با درنظر گرفتن اختصاصات تشریحی دهان) درمحل نظام پزشکی سخنرانی مینمایند.

در پایان به سئوالات مربوط به نحوه تحصیلات تخصصی دندانپزشکی درامریکا پاسخ خواهند داد .

آـ۶۶۸۷۶

بدینوسیله باطلاع عموم‌میرساند:

سرممیزی ۱۸ تهران از محل سابق خود بمحل‌جدید خیابان سیروس‌شمالی بالاترازسرچشمه جنب‌کوچه‌نظامی طبقه فوقانی بانک صادرات انتقال یافته‌است. م‌الف ۱۲۲۳۴

مدیر کل مالیات‌های تهران. ضیاءالدین خاقانی

آگهی دعوت

گروه فرهنگی مرجان

از کلیهٔ متقاضیان سهام گروه فرهنگی مرجان (شرکت سهامی خاص) تقاضا میشود در جلسه‌ای که روز جمعه ۳ر۹ر۵۰ ساعت ۹½ درتالار فرهنك خیابان حافظ ، جنب دبیرستان رضاشاه‌کبیر تشکیل میشود حضور بهمرسانند .**هیئت مدیره گروه فرهنگی مرجان**

آـ۶۷۱۱۰

کانون پرورش فکری کودکان و نو جوانان

به منظور ساختن فیلم های کوتاه مدت جهت کودکان نیاز بتعدادی سناریو دارد ، بدین‌وسیله از کلیه نویسندگان سناریو دعوت‌میشودکه‌باارائه سناریوخودبا کانون همکاری نمایند.

آدرس : خیابان ایرانشهر شمالی . خیابان ناصر . پلاک ۳

لانکوم

لانکوم فرانسه استخدام میکند

لانکوم فرانسه چند نفر دوشیزه یا بانو را برای تمام وقت با شرایط ذیل استخدام میکند :

۱ـ حداقل تحصیلات دیپلم متوسطه
۲ حداقل سن ۲۰ سال
۳ـ نداشتن مواقع قانونی استخدام
۴ـ خوش بیان و خوش پوش

اشخاصیکه دارای دیپلم تخصص زیبائی از یکی از کشور های اروپا میباشند حق‌تقدم خواهند داشت .

داشتن سابقه کار در انستیتو های زیبائی خارجی یا داخلی و همچنین تجربه در کار فروش امتیاز محسوب‌می گردد.بافرادیکه استخدام میشوند حقوق مکفی پرداخت و از مزایای آئین‌نامه های بازنشستگی و بهداشت ووام برخوردار خواهند گردید . داوطلبان میتوانند روزدوشنبه ۲۹ر۹ر۵۰ از ساعت ۸صبح الی ۱بعداز ظهر واز ساعت۴ الی ۷ بعداز ظهر به فردوسی شمالی ـ کوشك ـارباب جمشید شمالی ـ کوچه خسروشاهی **شرکت سهامی خوراك** مراجعه نمایند .

آـ۶۶۲۵۶

آگهی استخدام

فارغ‌التحصیل هنرستان صنعتی در رشته‌های‌مکانیک‌ـ ابزارکاری برای سرپرستی خط تولید در تهران استخدام می‌شود .

سن از ۲۵ تا ۳۵ سال .

دارا بودن معافیت دائم یابرگ خاتمه خدمت‌سربازی.

کسانیکه بیش از دوسال سابقه کار داشته باشند تقدم خواهند داشت.

آشنائی مقدماتی بزبان انگلیسی .

واجدین شرائط با تلفن ۸۲۳۹۶۵ بین ۹ صبح الی یک بعدازظهر تماس حاصل نمایند .

آـ۶۶۹۹۶ ۱ـ۳

خواستید!!نوشتیم...آمد!

لاله وحشی صحرای سینا را برای شما چیده‌ایم !
وحالا ... این ناهید صبری‌است که غوغا میکند

شکوفه نو

بلیط‌های
اعانه ملی
مخصوص روزمادر

اول دی قرعه‌کشی میشود

باخرید بلیط اعانه ملی مخصوص روزمادر

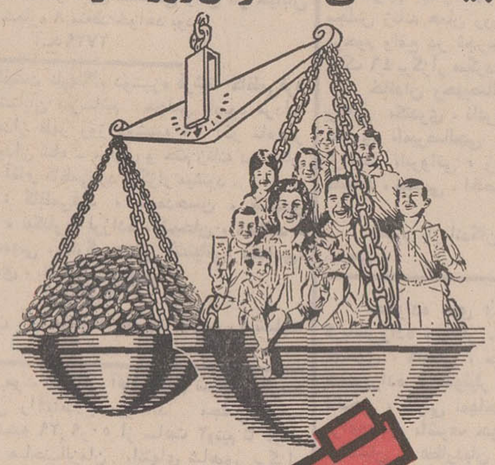

هموزن
• خود
• همسر
• مادر
• پدر
• خواهران
• برادران
• وفرزندانتان

پول بگیرید

جایزه ممتاز **۱۵۰ هزارتومان**

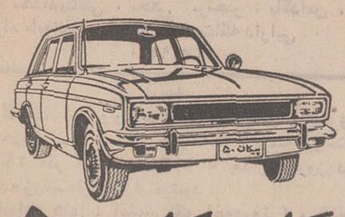

جایزه اولین قهرمان شانس
هموزن اعضای خانواده پول نقد

جایزه دومین قهرمان شانس : **یکدستگاه پیکان ۵۰**

کانون پرورش فکری کودکان و نوجوانان

ماهی سیاه کوچولو

اثر صمد بهرنگی

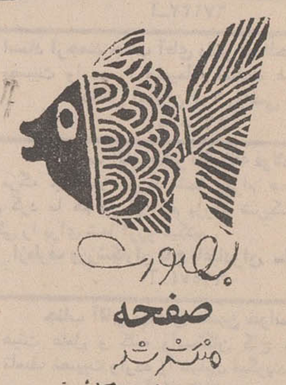

بصورت
صفحه
منتشر شد

* در تمام صفحه فروشیها و کتابفروشیها *

تربیت و استخدام مادریار

انجمن ملی حمایت کودکان بمنظور تربیت مادریار جهت نگهداری کودکان در منازل تعدادی داوطلب باشرایط زیر می‌پذیرد .

۱ـ سن داوطلب بین ۲۰ الی ۳۵ سال تمام
۲ـ دارابودن گواهی‌نامه شش‌ساله‌ابتدائی (دارندگان مدرک تحصیلی بالاتر حق تقدم خواهند داشت) .
۳ـ دارا بودن ضامن معتبر
۴ـ دارا بودن صلاحیت اخلاقی به‌تشخیص‌انجمن
۵ـ سپردن تعهد انجام خدمت بمدت دوسال

داوطلبان پس از گذرانیدن دوره آموزشی شش‌ماهه که دوماه آن شبانه‌روزی میباشد استخدام ومعرفی‌خواهند شد. واجدین شرایط میتوانند با در دست داشتن مدارک زیر در ساعت اداری جهت کسب اطلاع بیشتر و ثبت‌نام به واحد مهدهای کودک انجمن ملی حمایت کودکان واقع در خیابان پهلوی بالاتر از میدان ولیعهد. خیابان خسروخاور شماره ۲۷ مراجعه نمایند .

الف‌ـ اصل گواهی‌نامه ششم ابتدائی
ب‌ـ اصل شناسنامه
ج‌ـ ۶ قطعه عکس ۴ × ۶

آـ۶۶۹۷۸