سال سی‌وپنجم ـ شماره ۱۰۴۲۳ — دوشنبه دهم بهمن‌ماه ۱۳۳۹ — تکشماره ۳ ریال

اطلاعات

کندی درپیام خود به جلسه مشترك دو مجلس امریکا اعلام‌کرد:

نیروی نظامی امریکا باید تقویت شود

۲۸ صفحه

تنها در صورتیکه سلاح های جنگی امریکا باندازه کافی نیرومند باشد،نیازی به استعمال آن نخواهد بود

آمریکا وشوروی باید در عوض مسابقه‌تسلیحاتی،به ملل گرسنه کمك کنند و کوشش برای خلع سلاح ادامه یابد

کندی در پیام خود به کنگره گفت : عقاب امریکادر دست‌چپ شاخه زیتون‌و در دست‌راست تیردانی پراز تیردارد.باین جنبه باید توجه داشت .

شوروی و چین باید ادعای خودرا در مورد لزوم‌تسلط کمونیسم بر جهان‌فراموش کنند. عقاب امریکادردست راست خود شاخه زیتون ودر دست چپ خود تیر-دانی پراز تیر دارد

تعادل پولی امریکا تاحدی متزلزل شده است . اما جای نگرانی زیاد نیست . زیرا اکنون امریکا رویهم‌رفته ۲۲ میلیارد طلا در اختیار دارد

درصفحه ۳

جریان روز

پدر ۹ فرزند کشاورز

سرمقاله درصفحه دوم چاپ شده‌است

دنباله خاطرات شاهنشاه :

ماموریت برای‌وطنم

برنامه‌های وسیع پدرم

برای ترقی وتعالی زنان ایران

درنتیجه اشغال نظامی ایران متوقف شد

- پس از مهاجرت پدرم در اثر پاشیدگی اوضاع در دوران جنك بعضی از زنان مجددا بوضع اول خود و حجاب برگشتند
- من ودولت‌ازاین‌تخطی‌چشم پوشیدیم و ترجیح دادیم که این مسئله را به سیر طبیعی خویش واگذاریم و باعمال زور متوسل نشویم
- من شخصا باچادر ازجهات بسیار موافق نیستم ولی باید اذعان کنم که درشهر های امریکا و مخصوصادر محلات خارج از شهر زنانی را دیده‌ام که وضع لباس آنها از وضع معمول زنان ایران زشت‌تر است
- تعدد زوجات در ایران روز بروز کمتر شده و نزدیك است بکلی متروك گردد

- دوشیزگان انگلیسی در تهران نگران ظاهر شدن روح سلطان سابق‌واحضار بانوان حرمسرا بودند

بقیه در صفحه‌بیست‌وهفتم

رئیس انجمن انتخابات تهران اعلام کردبدستور نخست‌وزیر :

انتخابات‌تهران بیطرفانه‌انجام‌میشود

شبها نیز آراء مردم خوانده خواهد شد

وزیرفرهنك باعضویت فرهنگیان درانجمن انتخابات موافقت کرد

رئیس پلیس تهران در انجمن مرکزی حاضر شد

امروز رئیس انجمن مرکزی‌انتخابات تهران اعلام کردکه‌آقایان نخست‌وزیر ووزیر کشور تاکید کرده‌اند که‌انجمن نظارت مرکزی انتخابات تهران از هر حیث رعایت بیطرفی را بکند ،باین جهت انتخابات تهران در کمال‌بیطرفی انجام میشود .

ظهر امروز آقای عیسی بهزادی سخنگوی انجمن اظهار داشت : ساعت ۹ صبح امروز ۸۰ نفر آقایانی که برای نمایندگی انجمن نظارت مرکزی انتخابات‌حوزه‌تهران درنظر گرفته‌شده‌بودنددرفرمانداری

بقیه‌در صفحه بیست‌وپنجم

پس از ۹۰ ساعت تلاش ده هواپیمای ایرا نی و آمریکائی واکیپهای متعدد امدادی بعدازظهر دیروز معلوم شد

هواپیمای آمریکائی در کوه بختیاری سقوط کرده‌است

هواپیمای گمشده آمریکائی در ۱۴ هزار پائی زردکوه سرنگون شده است

- فقط دم هواپیما از زیر برف دیده شده است و هنوز از لاشه هواپیما خبری نیست
- اکیپ های امدادی با چند هلیکوپتر برای بیرون آوردن لاشه هواپیما و اجساد سرنشینان آن به محل اعزام شدند

امروز بعلت بدی هوااعزام کوهنوردان و چتر بازان ارتش به خوزستان عملی نشد

سر انجام پس از ۹۰ ساعت‌پرواز اکتشافی توسط ده فروند هواپیما های نیروی‌هوائی شاهنشاهی وارتش امریکا بعد از ظهر دیروز لاشه هواپیمای سقوط کرده امریکائی‌در ۲۰ میلی شمال غربی بلندترین قله زردکوه بختیاری دیده شده‌است.

هوا پیمای دو موتوره امریکائی صبح پنجشنبه گذشته از فرودگاه قلعه مرغی به پرواز درآمد و مقصد آن آبادان بود. هواپیمای متلاشی شده دو نفر سرنشین داشت که‌به احتمال قریب به یقین هر دو نفر

بقیه‌در صفحه بیست‌وپنجم

مطالب جالبی که رئیس پلیس تهران گفت

باید از راه اقدامات مثبت علل سرقت را از بین برد

- علت آنکه آمار سرقت‌ها بصفر تنزل نکرده‌است که در موازات کارها و مبارزات پلیس اقدامات مثبت برای پی بردن به علت دزدیها و رفع آن علتها آنطور که‌بایدوشاید بعمل نیامده است
- در دیماه سال جاری پلیس تهران ۱۹۴ فقره سرقت بمبلغ در حدود ۵ میلیون ریال با ۱۴دستگاه‌اتومبیل مسروقه کشف کرده و ۳۴۲ نفر سارق‌را دستگیر نموده است
- مبارزات موثروجدی‌وزارت بهداری و مامورین انتظامی علیه قاچاق مواد مخدره بااینکه اثر بسیار داشته ولی از نتیجه بررسیهای یکماهه پلیس مستفاد می شود هنوز قاچاق‌این‌مواد بکلی منسوخ نشده‌است

بقیه‌در صفحه بیست‌وپنجم

سرما و برف و باران در تهران

هوای پایتخت تافردا همچنان منقلب خواهد بود

بعلت یخ بندان تصادفاتی درجاده شمیران روی داد

در ۲۴ ساعت گذشته هوای‌پایتخت منقلب شد و بتناوب برف و باران نازل گردیدو سرمای محسوسی‌نیز حکمفرما شد .

از صبح دیروز هوای تهران‌ابری بود و نزدیك ظهر برف و باران‌توام شد ومدت نیم ساعت بهمین وضع نزول باران و برف ادامه داشت بعد از ظهر دیروز باران بند آمد ولی همچنان هوا ابر بود، غروب روز گذشته هوا سردتر شد ولی باران

بقیه‌در صفحه بیست‌وپنجم

روز ۲۶ بهمن کسوف روی میدهد

امروز آقای دکتر عباس ریاضی کرمانی مخبر کمیسیون رسیدگی بتقاویم و استاد کرسی‌نجوم‌دانشگاه تهران اظهار داشت :

روز چهارشنبه ۲۶ بهمن که‌مطابق با ۲۹ شعبان‌و ۱۵ فوریه ۱۹۶۱ میباشد کسوفی در نقطه ای بطول ۶ درجه و ۲ دقیقه و بعرض ۲۰درجه و۲۰ دقیقه درساعت ۹ و ۳۹ دقیقه بوقت‌تهران شروع و در نقطه ای بطول ۳۱ درجه و ۳۶ دقیقه و عرض ۴۷ درجه و۵۶ دقیقه درساعت ۱۴ بوقت تهران ختم میشود .

این کسوف کلی و در ایران‌نیز بطور جزئی مرئی است و مدت‌آن ۴ساعت و ۲۱ دقیقه میباشد .

برزیل‌به‌کشتی‌شورشی‌پرتقال‌تامین‌داد

رئیس‌جمهوری جدید برزیل اظهارداشت‌که «گالوائو» ناخدای‌کشتی‌سانتاماریا دوست قدیمی من‌است

«کادروس» رئیس جمهوری‌جدید برزیل که فردا زمام امور را در دست می گیرد ازنظر سیاسی مستقل و مرد نیرومند است و علاقه‌ای هم‌به رژیم سالازار در پرتقال‌ندارد

درصفحه ٤

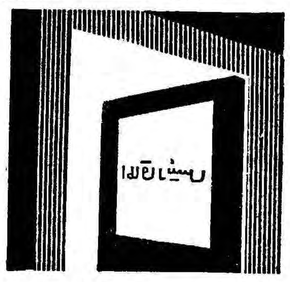

اطاقهای رؤسا در ادارات دولتی، بانکها ، شرکت ها ، تجارت‌خانه‌ها همه با لوازم فلزی دفتر ساخت ریالکو مجهز شده است . اطاق‌شما چطور ؟نمایشگاه ریالکو میدان کاخ

۱ـ۲ آـ۴۰۷۸۲

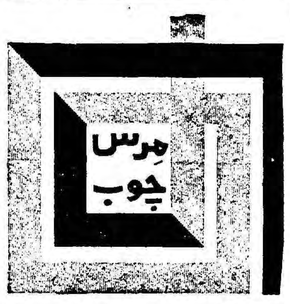

شعبه کاخ بانك بازرگانی ایران

از تاریخ ۸بهمن ماه شعبه کاخ بانك بازرگانی ایران واقع در خیابان پهلوی نرسیده به چهار راه شاه نبش کوچه سیمرغ گشایش‌یافته و برای انجام کارهای بانکی آماده است . **بانك بازرگانی ایران**

۱ـ۲ آـ۴۰۹۹۸

نطنز به‌منوچهر ریاحی رأی میدهد

دعوت عام

از کلیه اعضاء موسس و افراد واحد ها و سازمان های وابسته به حزب ملیون ودیگر مردم شرافتمند تهران دعوت می شود که در ساعت دو ونیم بعد از ظهر روز سه شنبه ۱۱ بهمن ماه در میتینگی که بوسیله این حزب در میدان شهناز (فوزیه سابق) بر گزار می شود شرکت فرمایند .

۱ـ۲ آـآـ۴۰۸۴۴ دبیر کل حزب ملیون ـ دکتر احمد امامی

ساعات‌کار شعبه بهار

بانك بازرگانی ایران

بمناسبت تغییر فصل ساعات کار شعبه بهار بانك بازرگانی ایران (واقع در خیابان شاهرضا جب خیابان بهار) تا اطلاع ثانوی بقرار زیر خواهد بود :

ایام هفته (باستثنای جمعه وایام تعطیل) صبح از ساعت ۸½ الی ۱۲½

عصر ها ازساعت ۳ الی ۹

جمعه وایام تعطیل صبح ازساعت ۹ الی ۱۱½

ضمنا در ساعات تعیین شده کلیه عملیات بانکی را انجام میدهد

بانك بازرگانی ایران

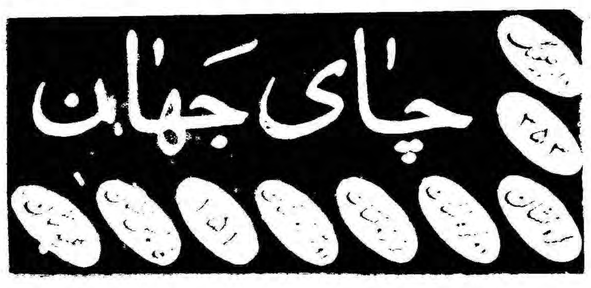

چند نکته مهم

برای اطلاع هموطنان عزیز ودارندگان حساب تامین آتیه دربانك پارس

۱ـ دربانك پارس بحساب‌تامین آتیه شما ٦ درصد سود یعنی بالاترین بهره‌ها تعلق میگیرد بنابراین قانون مسلم اقتصاد حکم میکند که شما حقوق یاپس‌انداز خودرا یکجا بحساب تامین آتیه خود در بانك پارس بسپارید و هنگام احتیاج بتدریج ازآن‌برداشت نمائید.

۲ـ اگرتمام موجودی خودرا از هم اکنون‌بحساب‌تامین آتیه خویش در بانك بسپارید احتمال قوی دارد که ٦ درصد سود آن هزینه گردش ایام عیدشمارا تامین کند .

۳ـ موجودی حساب تامین آتیه شما در کلیه شعب تهران و شهرستانها قابل پرداخت میباشد و بدین ترتیب شما می‌توانید در هریك ازشعب تهران‌بحساب خود پول بگذارید . ویا برداشت کنید و همچنین اگر مسافرتی در پیش دارید ومثلا میخواهیداز تهران به آبادان ویا ازرشت بمشهد برویدمی‌توانید تمام موجودی خودرا باخیال راحت بحساب تامین آتیه خود بسپارید ودر شهرستان مورد نظر ازآن برداشت نمائید. این کار صددر صد بنفع‌شما خواهد بود . چون اولا پول شما ازخطر گم شدن و خطرات دیگر محفوظ است وثانیا ٦ درصد سود به آن تعلق‌میگیرد .

٤ـ شعبه جدید بانك پارس واقع در خیابان قوام‌السلطنه مقابل سفارت سابق مصر گشایش یافت وساکنین خیابانهای نادری ـ شاه و خیابانهای حوالی می‌توانند برای باز کردن حساب تامین آتیه باین شعبه مراجعه نمایند .

٥ـ حساب تامین آتیه علاوه بر آنکه ٦ در صدسود دارد و گذشته از آنکه مطمئن ترین محل برای نگاهداری موجودی شماست همه ساله چند جایزه ممتاز بشما تقدیم میکند جایزه ممتاز امسال بانك پارس ۷۷ هزار تومانست .

٦ـ ۱۵ بهمن آخرین فرصت برای بازکردن حساب تامین آتیه دربانك پارس میباشد .

۷ـ ساعات کار بانك پارس در تهران و شهر ستانها تا روز ۱۵ بهمن بدین قرار خواهد بود :

صبح‌ها ازساعت ۸و ربع‌الی۱۳ بعدازظهرها ازساعت ٤ الی ۸

روزهای چهارشنبه ۱۲ بهمن وجمعه ۱٤ بهمن ازساعت ۸ وربع صبح الی ۸ شب یکسره

بانك پارس

آـ۴۰۹۰۰ سازمان فاکوپا

اهالی محترم‌شهرستان‌نطنزوجوشقان

اکنون که به پیروی از نیات خیر خواهانه اعلیحضرت همایون شاهنشاه انتخابات مجلس شورای ملی درنهایت دقت و آزادی در سراسر مملکت جریان دارد کاندیدای آقای علی اخوان را که یکی از مردان نیك و خیر خواه و شاهدوست میباشد به نمایندگی مردم نطنز تائید و موفقیت ایشان را در این دوره که ضامن خیر و صلاح عموم مردم وطن پرست و شرافتمند شهرستان نطنز میباشد آرزو نموده و موفقیت نامبرده را از درگاه خداوند بزرك خواستارم

امام جمعه شهرستان نطنز سید مهدی واقفی

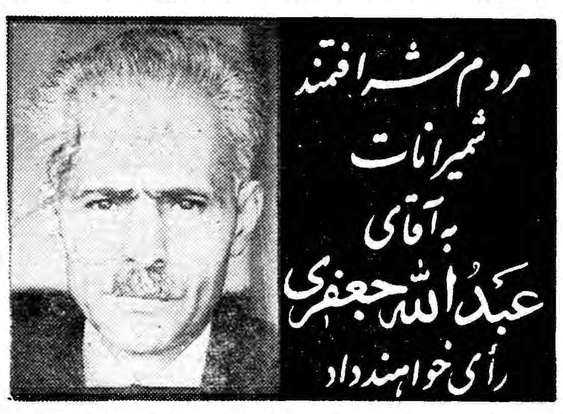

آگهی شرکت ملی نفت

شرکت ملی نفت ایران در حال حاضر بخدمات‌متقاضیان امور دفتری و اداری بهیچوجه نیازی نداشته و تنها ممکن است بتواند در موارد معدودی از وجود افرادی که در رشته‌های مهم مهندسی‌تحصیلات عالی و سوابقی دارند استفاده نماید . مراتب برای اطلاع آگهی میگردد تا از اتلاف وقت متقاضیانی که باداره استخدام شرکت مراجعه میفرمایند جلوگیری شده باشد.

شرکت ملی نفت ایران

جریان روز

پدر۹فرزند کشاورز

خیلی میل داشتم پدری که ۹ فرزند خود را برای تحصیل به آلمان غربی فرستاده است دیدن کنم ، چون او نامهٔ دلپذیری خطاب بفرزندانش نوشته بود ، آنها را بکار و فعالیت و آموختن حرفه‌کشاورزی تشویق و تایید نموده بود ، آنان را از منفی بافی وول‌گوئی و بدبینی برحذرساخته‌وتوقع کرده‌بودمردان‌کارآزموده‌ای‌برای میهن تربیت‌شوند و جزشغل کشاورزی بکاری‌دیگر فکرنکنند .

نامهٔ این پدر به ۹ فرزندش در یکی از شماره های گذشته چاپ شد و در پی آن خیلی از خوانندگان طرز فکر او را تقدیر کردند و بچنین پدری که تمام توجه خود را معطوف تربیت فرزندانش نموده‌و در مقام آنست مردان مفیدی بجامعه تحویل شوند که از کدیمین و عرق جبین زندگی کنند آفرین گفته‌بودند .

او نام و نشان خود را برای من نوشته بود ولی تقاضا کرده‌بود از ذکر نامش خودداری کنم تا عمل او حمل بر خودستائی نگردد ، من نیز چنین‌کردم و نام اورا در مقاله‌اش ذکر نکردم ولی بسیارشایق بودم چنین‌پدری‌را از نزدیك ملاقات کنم وباوی‌صحبت‌نمایم و از افکار روشن او بهره‌مند گردم .

این ملاقات دیروز صبح در دفترم روی داد ، ساعت ۱۱ بود بمن اطلاع دادند آن شخصی که چند روز است در انتظارش هستید آمده است چند دقیقه بعد مرد سالخورده ولی زنده دلی‌که‌آثارحیات‌وشورو عشق‌زندگی از قیافه‌روشن وبشاش‌اونمایان‌بودباطاقم‌واردشد .

هرچه با او بیشتر بگفتگو پرداختم ارادتم نسبت باو زیادترشد، او را مردی آزموده ، روشنفکر ، دنیا دیده ، عاشق ترقی و سعادت میهن وفدائی فرزندان خود یافتم و راستی باین طرز فکر و عقیده بار دیگر آفرین گفتم .

ابتدا تصور میکردم چنین شخصی که مخارج ۹ فرزندش را تحمل میکند خیلی ثروتمند است ولی‌برای‌شمادراین‌مقاله‌شرح‌میدهم‌که ثروت زیادی‌نداردامااعاشق‌تربیت‌فرزندانش‌میباشد .

حقیقتش اینست که پس از چاپ نامهٔ این پدر مهربان به ۹ فرزندش بعضی ها آنرا مبالغه پنداشته بودند ، نوعی تظاهر فرض کردند و حتی یك نویسنده هم انتقادی از مقاله او کرده بود که من آن انتقاد را نگاهداشتم تا او را به بینم ، اول از افکار او مطلع شوم ، صحت گفتارش را بدانم بعد مقاله‌اش را چاپ کنم یا آن را کنار بگذارم ولی وقتی‌بااو صحبت کردم حیف‌دانستم‌ازچنین پدرفداکاری انتقادوعیب‌جوئی شود .

او هنوز هم برای معرفی خود بخوانندگان روزنامه روی موافق نشان نداده چون پای‌بند تظاهر نیست ، بهمین‌جهت بازهم در این‌باره امساك میکنم ولی از او خواستم درباره آن مقاله انتقادی و سپس‌نظریات تازه‌اش مطالبی بنویسد و امیدوارم در آن موقع موافقت او را برای معرفی‌اش جلب نمایم چون معتقدم چنین مردان خوش فکری که دارای احساسات سرشار از محبتی نسبت بمیهن عزیز و تربیت فرزندان خود دارندبایدشناخته‌شوند و موردتشویق قرارگیرند .

ممکن است خیلی از پدران فرزندان زیادتری بخارج فرستاده باشند ،خیلی هم خرج کنند ، این کار بخودی خود هیچگونه‌افتخاری نیست زیرا عقیده اصولی ما و خیلی ها براینست که هر چه در این‌باره امساك شود و اعزام محصل بخارج محدود به جوانانی باشد که برای دوره تکمیلی و تحصیلات عالی و رشته های فنی و تخصصی مافوق‌دکترا بروند بیشتر بمصلحت مملکت است لکن مطلب در این جا ، چیز دیگری است ، صحبت ما اینست که پدری ۹ فرزند خود را که اغلب آنها دیپلمه متوسطه بوده‌اند برای آموختن رشته کشاورزی فرستاده تا درس و عمل را توأما بیاموزند ،ودائم در تماس و مکاتبه قرارمیگیرد، بهر یك از آنها می‌فهماند که مملکت ایران از راه کشاورزی ترقی میکند ،مبادا از این رشته غفلت ورزند، برای آنها دائم استدلال میکند که‌راه پیشرفت و موفقیت شما در اینست که پشت تراکتور بنشینید ، در مزرعه کار کنید ، طرز نگاهداری گاو و گوسفند یاد بگیرید ، مرغ‌داری بدانید ، درختکاری و باغداری و پرورش اقسام میوه‌جات را بیاموزید و از این راه نان درآورید و باین وسیله برای مملکت خود مردانی مفید باشید .

از مجموع گفت وشنودی که‌باوی داشتم باین مطالب آگاهی‌یافتم وطرز فکر اورا تحسین نمودم .

او یکی از بازرگانان فارس است که‌ازچند سال‌باینطرف بقول خودش‌خود رابازنشسته کرده ، بواسطه احاطه‌ای که‌باوضاع دنیا دارد وچندین سال از عمرخود رادر کشورهای‌خارج گذرانیده ، بخوبی دریافته است که‌آینده ایران باکشاورزی است وازاین راه‌میتوان به مملکت وملت خدمت کرد، بدین سبب دست‌ازکارهای خود کشیده در مقام آن برآمده‌است تمام آنچه دارد ،خرج‌فرزندان‌خود برای فراگرفتن رشته‌های مختلف کشاورزی کند ، اومعتقد است گذاشتن ارث برای اولاد کمترین فایده ندارد وبالاترین سعادت برای فرزند آنست که‌در تعلیم وتربیت او کوشش شود ، او ملك‌می‌فروشد و خرج‌تحصیل فرزندانش میکند ومصمم است‌تاآخرین‌باقی‌مانده ثروت و ذخیره زندگی خودرابهمین مصرف برساند وبرای فرزندانش چیزی باقی نگذارد تا آنان بافرا گرفتن تحصیلات‌مفید کشاورزی کار وفعالیت راوجهه همت قرار دهند وازمنابع تولیدی کشور بهره‌مند شوند .

او عکس‌هائی از فرزندانش که‌مشغول دوشیدن شیر ، پشت تراکتور ، کنار خرمن گندم بودند بمن نشان داد وبالذت فراوانی‌گفت تمام جزئیات زندگی تحصیلی واشتغال هریك از آنها رازیر نظردارم، اقامت موقت من در تهران فقط برای‌اینست که‌هرماه مخارج تحصیلی آنهارا بفرستم ودرحال حاضر ماهی هفتاد هزار ریال برای۹ فرزند خودم حواله‌میکنم ،بعلاوه‌چند جوان شیرازی‌را برای همین معلومات کشاورزی‌اعزام داشته‌ام وبآنان نیز کمك خرج میدهم ، هیچ‌کاری‌جز رسیدگی بوضع‌تحصیلی فرزندانم وآنها که‌برایشان‌کمك‌خرج‌می‌فرستم ندارم .

ازاین پدر نمونه پرسیدم چه‌شد که بفکر افتادید تمام‌فرزندان خودرا فقط در رشته کشاورزی بگذارید ،آیاممکن است در این‌قسمت مرانیز روشن نمائید ؟

کیف دستی‌خودراباز کرد و یك جلد کتاب‌درباره‌چگونگی تحصیل کشاورزی درآلمان غربی بقلم مهندس معتضدی بدستم داد وگفت : اگر نامه مرا دراین‌کتاب بخوانید متوجه خواهید شد چرا من‌سعی دارم تمام ۹ فرزندم کشاورز شوند .

کتاب راگرفتم وبمطالعه پرداختم وحیف دانستم آنچه را این‌مرد شریف ومحترم درباره اهمیت کشاورزی ایران نوشته است باطلاع خوانندگان گرامی نرسانم .

فردا این‌نامه را چاپ خواهم کرد تا هموطنان عزیز بافکار روشن یك‌پدر دلسوز ترقی خواه پی‌برند .

بمناسبت وفات رضوانجایگاه جناب آقای**سید احمد صادقی‌خوئی** طاب ثراه که ازمتدینین و اخیار شهرستان‌خوی بودند مجلس‌ترحیم از ساعت ۳تا ۵ بعداز ظهر روز سه شنبه ۱۱ بهمن چهارده شعبان در مسجد ولی عصر خیابان‌حشمت‌الدوله منعقد خواهد بود از حضرات آقایان روحانیون و همشهریان محترم و دوستان ارجمند تمنی دارد با حضوردر مجلس و فاتحه خوانی روح آنمرحوم را شاد فرمایند .

الاحقر حاج سید علی اصغر خوئی ـ الاحقر سیدابراهیم علوی ـ الاحقر حاج محمد حسین خوئی ـ الاحقر سیدیعقوب سید رزاقی ـ میر حمید صادقی ـ سید مهدی صادقی ـحسن حسن زاده ـ سید حسن محدث ـ سید حسین‌محدث میر اسمعیل محدث ـ میر باقر محدث ـ میر جلیل صادقی ـ محسن حسن زاده ـ سید ابوالحسن مدنی ـ سید محسن هاشمی

بعموم بازماندگان آنمرحوم مصیبت وارده را تسلیت میدهیم

مصیبت وارده را بدوست و همکار گرامی آقای حسین توصیفیان تسلیت عرض می کنم . **منوچهر شیرزاد**

کت و شلوار

پسرانه

۶ تا ۱۵ ساله

در ده‌ها رنك

و طرح مختلف

از ۱۰۵۰ تا

۲۳۵۰ ریال

جنرال‌مد ـ کوچه برلن

آ ـ ۴۰۷۸۶

با کمال تاسف درگذشت شادروان **دکتر کاظم وزیری** را که یکی از پیش‌کسوتان جامعه پزشکی ایران و از اعضای قدیمی و عالیرتبه وزارت بهداری بوده اند باطلاع عموم پزشکان م‌ی‌رساند مجلس ترحیم آنمرحوم از ساعت ۱۰الی ۱۲ صبح روز سه شنبه ۱۱ بهمن ماه ۳۹ در مسجد حاجی حسن واقع در ابتدای خیابان ارامنه منعقد است .

وزیر بهداری . دکتر جهانشاه صالح

با نهایت تاثر و تاسف درگذشت مرحوم **دکتر کاظم وزیری (مؤدب‌السلطنه)** را باطلاع بستگان ودوستان می رساند مجلس ترحیم آنمرحوم روز سه شنبه یازدهم بهمن ماه از ساعت ۱۰ الی ۱۲ در مسجد حاج حسن ابتدای خیابان ارامنه و مجلس ختم زنانه عصر همانروز در قلهك خیابان نوبهار سه راه حسن آباد منزل اردلان برپا می باشد .

سرهنك دکتر حسن وزیری ـ فریدون وزیری ـ مهندس محمد پیمانی پور ـ علی اردلان ـ حسین ناصر ـ دکترکریم سنجابی ـ امیر ایوب‌صفی‌نیا ـ کلنل‌علینقی‌وزیری ـسرهنك علی اصغر وزیری ـبزرك ملاح ـجعفر یوسفی ـ سرهنك‌علی اصغر سپهر ـ دکتر فرهنك شفیعی ـ سرهنك حسینقلی بیات ـ یوسف صابری ـمحمد صابری ـ محمد علی وزیری ـ احمد علی وزیری ـ علی صدیقی ـ سرهنك عبدالعلی مقرب ـ عبدالحسین مقرب ـعلی محمدی ـعبدالعظیم تاجدار ـمحسن حجت‌الاسلامی ـ سرهنك اسدالله زندیه ـ پرویز پیمانی

بخانواده محترم آنمرحوم بویژه بازماندگان مصیبت وارده را تسلیت می دهیم .

نظر به فوت مرحوم آقای **حاج حسین افشار دزفولی** که از اخیار و بازرگانان مقیم اهواز بوده مجلس ترحیمی در مسجد ارك از طرف خاندان افشار و کلیه دزفولیهای مقیم مرکز و منسوبین آن خاندان در روز سه شنبه یازدهم بهمن ماه ۳۹ مطابق چهاردهم شعبان المعظم از ساعت ۹ الی ۱۱ صبح برقرار رجاء واثق از مومنین و اهالی‌محترم برای طلب آمرزش روح آنمرحوم حضور بهمرسانیده بازماندگان آنمرحوم‌را قرین تشکرو امتنان فرمایند

العبد محمدالموسوی البهبهانی عفی عنه ـالاحقر محمد علی‌الموسوی سبط‌الشیخ ـ الاحقر محمد تقی سادات گوشه ـ الاحقر فخرالدین الموسوی الدزفولی ـ الاحقر محمد علی مدرس دزفولی ـ الاحقر سید علی سید صدر ـ الاحقر حاج شیخ محمد علی حکیم شیرازی ـ بیمقدار سید علی فیض دزفولی

با کمال تاسف فوت پدر بزرگوارمان آقای**حاجی‌حسین افشار** را باطلاع دوستان و آشنایان میرساند مجلس ترحیم روز سه شنبه یازدهم بهمن ۱۳۳۹ از ساعت ۹ الی ۱۱صبح در مسجد ارك منعقد است ضمنا مجلس ترحیم زنانه درهمان روز ساعت ۳ الی ۵ بعد از ظهر در منزل شخصی واقع در خیابان عباس‌آباد عین‌الدوله کوچه شیراز کاشی ۱۰و ۱۲ برگزار خواهد شد انتظار دارد با تشریف‌فرمائی خود روح آنمرحوم را شاد و اینجانبان را قرین امتنان فرمایند .

خانواده افشار

نظر به درگذشت بزرك خاندان افشار مرحوم آقای **حاج حسین افشار دزفولی** ابوی آقایان حاج علی محمدافشار و دکتر غلامرضا افشار و حاج احمد و محمود افشار در روز سه شنبه یازدهم بهمن ماه ۳۹ از ساعت ۹ الی ۱۱صبح در مسجد ارك مجلس ترحیم از طرف خانواده افشار و دوستان و آشنایان و کلیه دزفولیهای مقیم مرکز منعقد است‌ازآقایان محترم تمنا داریم با تشریف فرمائی خود روح آن مرحوم را شاد و بازماندگان را قرین تشکر فرمایند .

حاج عبدالرحیم عطار زاده ـ دیبائی ـ سید جوادمصطفوی حاجی سید کاظم ضیائیان ـحاجی محمدرضا ضیائیان ـحاج سید محمد باقر اعتماد زاده ـ عبدالرحمن افتخار ـمحمدجواد افشار ـ عبدالغنی‌موثق ـمحمد حسین جوانبخت ـ نصرت‌الله کیوان ـفتح‌الله کیوان ـ سید محمد کاظم داعی غفور زاده ـ علی ترابی ـ محمد حسن طالبی زاده ـ حاج محمد ابراهیم افتخار ـ ماشاالله افشار ـ نصرالله افشار ـ محمد علی افشار ـسید محمد جواد نبوی ـ سید کاظم نبوی ـ سید محمدنبوی ـدکترسید محمد سنادی‌زاده ـ مهندس‌سید احمد سنادی زاده ـ دکتر سید نورالدین ظهیرالاسلام ـسیدحسن گوشه ـ سید محمد علی فیض ـ سید احمد سیدی

بعموم بازماندگان آنمرحوم مصیبت وارده را تسلیت میدهیم

بقیه آگهیهای ترحیم وتسلیت درصفحات ۴و۱۲ و۲۵ چاپ گردیده است

دکتر پرویز فتوحی

متخصص در جراحی عمومی، قلب، ریه وعروق
ازامریکا

رزیدنت سابق بیمارستانهای نیویورك
پذیرائی عصرها
خیابان پهلوی بالای چهارراه امیراکرم کوچه اتفاق کاشی ۲۰

تلفن مطب ۶۲۰۰۲ منزل ۴۳۶۳۲
آ ـ ۳۶۱۹۷ ۱ـ۳

آگهی گشایش کلاس بهداشت لبنیات

چون از تاریخ شنبه ۱۵بهمن ماه ۳۹ با مساعدت‌جامعه‌دامپزشکان ایران کلاس تعلیمات بهداشت لبنیات در محل اتحادیه افتتاح خواهد شد لذا از کلیه آقایان لبنیات فروشانیکه تاکنون نام نویسی ننموده‌اند خواهشمند است‌از این تاریخ تا روز ۱۵ بهمن بین ساعات ۴ الی ۸بعداز ظهر به اتحادیه مراجعه و نسبت به ثبت نام خود اقدام تا از ساعت ۶ بعداز ظهر روز ۱۵ بهمن بتوانند در کلاس حضور بهمرسانند

رئیس اتحادیه صنف فروشندگان لبنیات تهران و حومه
محمد رضا سعادت

انجمن‌مطبوعات ایران‌بانهایت‌تاسف‌درگذشت‌شادروان **بانو صدیقه نبوی** والده ماجده آقای ایرج نبوی سردبیر روزنامه فرمان را باطلاع عموم می رساند . مجلس ختم‌مردانه آن مرحومه از ساعت سه تا پنج بعد از ظهر روز پنجشنبه ۱۳ر۱۱ر۳۹ در مسجد مجد برپا خواهد بود .

رئیس هیئت مدیره انجمن مطبوعات ایران ـعباس‌مسعودی

اداره کل آمار عمومی با نهایت تاسف بدینوسیله‌فوت نابهنگام مادر **آقای ایرج نبوی** رئیس قسمت روابط عمومی و اطلاعات آمار عمومی را باطلاع میرساند مجلس ختم آن مرحومه از ساعت ۳ تا ۵ بعد از ظهر ۱۳بهمن ماه در مسجد مجد برگزار خواهد شد .

معاون وزارت کشور و رئیس کل آمارعمومی خواجه نصیری

با کمال تاسف درگذشت **بانو صدیقه نبوی** همشیره سرکار سرهنك ستاد عبدالرضا فاطمی را باستحضار می رساند . مجلس ترحیم آن مرحومه روز پنجشنبه ۱۳ر۱۱ر۳۹ از ساعت ۳ تا ۵ بعد از ظهر در مسجد مجد منعقد خواهد بود .

رئیس اداره چهارم ستاد بزرك ارتشتاران.سرلشگرماژین

مادر گرامی (ایرج نبوی) درگذشت

و دوستان و یاران وی که عمری از صمیمیت بی دریغ (ایرج) برخوردار بوده اند بمناسبت این مصیبت دردناك از ساعت ۳ تا ۵بعد از ظهر روز پنجشنبه ۱۳بهمن ماه جاری مجلس ختمی در مسجد مجد برپا نموده اند .

رضا پیرزاده ـ حسن بقائی ـ محمد علی جعفری ـ منوچهر وفائی ـ عباس پهلوان ـ ایرج نودوشنی ـ حسین سرفراز ـ فریدون خادم ـ عباس صاحبی

خانواده های **نبوی نائینی ـفاطمی ـ طباطبائی نائینی ـ نجمی نائینی ـبقائی نائینی ـ مصطفوی‌نائینی ـ محتشمی ـ فرتاش ـ سجادی نائینی** با نهایت تاثر وتاسف فوت‌مرحومه **صدیقه نبوی نائینی** همسر آقای سید محمد نبوی نائینی‌را باطلاع دوستان و آشنایان میرساند مجلس ترحیم آنمرحومه روز پنجشنبه سیزدهم بهمن ماه جاری از ساعت ۳ الی۵بعد از ظهر در مسجد مجد منعقد است .

۱ـ۲ آ ـ ۳۷۲۵۵

بخانواده محترمه آن مرحومه بویژه بازماندگان‌مصیبت وارده را تسلیت می دهیم .

خانواده های **محمودی . کاشانی ـ غفاری ـ صدری** بانهایت تاسف و تاثر فوت نابهنگام مرحوم شادروان‌سرگرد بازنشسته **علی اصغر محمودی کاشانی** را باطلاع فامیل و دوستان میرساند مجلس ختم آن مرحوم روز سه شنبه ۱۱ر۱۱ر۳۹ از ساعت ۳ الی ۵ بعد از ظهر در مسجد بنی هاشمی واقع در خیابان گرگان بالای چهارراه معینیه و ختم زنانه در همان روز و همان ساعت در منزل شخصی آنمرحوم واقع در خیابان ده متری گرگان کوچه فروتن برگذار می گردد .

علی محمودی کاشانی ـ رضا غفاری ـ شاپور محمودی کاشانی ـ هوشنك‌محمودی کاشانی ـ احمد محمودی کاشانی عباس محمودی‌کاشانی ـ مهدی‌محمودی کاشانی ـحبیب‌الله صدری ـ امان الله صدری ـ لطف‌الله صدری ـ نصرالله صدری

آ ـ ۳۷۱۲۵

بعموم بازماندگان آنمرحوم مصیبت وارده را تسلیت میدهیم

چون روز سه شنبه یازدهم بهمن مصادف با چهلمین روز درگذشت پدر و برادر عزیزمان **محمد علی نصیری**است برای شادی روح آنمرحوم‌مخارج آنشب بمصرف‌امور خیریه میرسد .

سرهنك احمد نصیری ـ محمود نصیری ـ منوچهر نصیری

آ ـ ۳۷۲۸۵

با کمال تاسف فوت **شادروان بانو مهراب فرهمند** که در کرمان اتفاق افتاده باطلاع فامیل ودوستان میرساند مجلس پرسه عصر چهارشنبه ۱۲ر۱۱ر۳۹ از ساعت ۴ تا ۶در معبد زرتشتیان خیابان استالین برگزار است . **گلستان زارع‌زاده بهرام زارع زاده ـ مهربان سپهری**

بعموم‌بازماندگان آنمرحومه مصیبت‌وارده راتسلیت میدهیم

فوت بانو **ربابه آزادی طینت** مادر خود را باطلاع‌عموم اقوام‌و آشنایان رسانیده مجلس ختم مردانه آنمرحومه از ساعت ۳ الی ۵بعد از ظهر روز سه شنبه ۱۱ بهمن درمسجد محمدیه واقع در خیابان باستیان و مجلس زنانه درهمانروز و ساعت در منزل آنمرحومه دائر است .

از طرف خانواده آزادی طینت **محمد علی آزادی طینت**

بعموم بازماندگان آنمرحومه مصیبت وارده را تسلیت‌میدهیم

نظر باینکه چهارشنبه نیمه شعبان عید میلاد حضرت ولی عصر عجل‌الله تعالی فرجه مصادف با چهلم و عید اول علیین آرامگاه مرحومه **بانو مریم صدوقی** است باستحضار اقوام و دوستان میرساند مراسم مزبور از ساعت ۴ تا ۶ عصرروز مذکور در منزل آقای شریعتی خیابان نواب چهار راه خاکباز کوچه ابریشمی شماره ۲۷ بر قرار است .

آ ـ ۳۶۹۵۵ **خانواده صدوقی**

مجالس جشن

وبیمنه رزق‌الوری

بمناسبت ولادت با سعادت حضرت حجةبن‌الحسن عجل ... تعالی فرجه الشریف در مسجد الحسین تهران نو (فرح آباد چهار راه‌سعدی) ازساعت ۶ تا ۹ بعد از ظهر روز چهارشنبه پانزدهم شعبان المعظم مجلس جشنی منعقد متمنی است عموم طبقات خاصه علماء اعلام شرکت فرمایند

الاحقر ـ محمد رضا ترابی

بمناسبت بزرگترین اعیاد اسلامی (میلاد مسعود قائم منتظر حضرت بقیةاله ارواحناله الفداء جشن افتتاحیه مسجد صاحب‌الزمان (ع) واقع در اقدسیه شهر ری عصر سه شنبه ۱۱ر۱۱ر۳۹ مطابق با ۱۴ شعبان المعظم برقرار از کلیه برادران و مومنین و متدینین و عشاق راه حق دعوت میشود که بقدوم خود ما را سرافراز فرموده و از فیوضات کامله آن مجلس و فرمایشات جناب آقای فلسفی واعظ شهیر بهره‌مند گردند.

از طرف اهالی ناحیه اقدسیه شهر ری**حاج خلیل عطائی ـماشاءاله‌غنیمی**

آدرس ـحضرت عبدالعظیم (ع) کوی اقدسیه مسجدصاحب‌الزمان‌ع

بمناسبت میلاد باسعادت حضرت ولی عصر مجلس جشنی نیمه شعبان المعظم مطابق ۱۱ر۱۱ر۳۹ از ساعت ۵ الی ۱۰ بعد از ظهر واقع در خیابان رباط کریم مقابل خیابان سهراب منعقد از عموم علاقمندان دعوت میشود جهت عرض اخلاص بمقام والای خاتم الائمه (ع) شرکت فرمایند .

هیئت سمنانیان مقیم تهران

بسمه تعالی

برای تعظیم شعائر اسلامی‌بمناسبت‌ولادت باسعادت حضرت‌ولی عصر عجل‌اله تعالی فرجه برطبق معمول سنواتی مجلس جشنی از ساعت سه الی ۷ بعداز ظهر روز ۳شنبه چهاردهم شعبان‌المعظم در بنده منزل واقع در خیابان ایران مقابل بازارچه حاج سقاباشی کوی اخوی منعقد میباشد امید است کلیه طبقات بالاخص حجج اسلام و علماء اعلام و وعاظ و بازرگانان و اصناف باشرکت خود دراین جشن بزرك مذهبی این بنده را قرین امتنان فرمایند .

حاج سید احمد سادات اخوی

جشن میلاد باسعادت
اعلیحضرت حجة بن‌الحسن عجل ... تعالی فرجه

بمرسوم سنواتی در روز سه شنبه چهاردهم شعبان المعظم از چهار تا نه بعداز ظهر در حجتیه (باغ معروف آقایان سادات اخوی) واقع در خیابان عین‌الدوله منعقد است از عموم علاقمندان بتعظیم شعائر اسلامی دعوت میشود با تشریف فرمائی خود قرین تشکر و امتنانمان فرمایند .

اخوی

طبق معمول سنواتی بمناسبت میلاد مسعود حضرت ولی عصر عجل... مجلس جشنی از ساعت ۵ الی ۹ بعداز ظهر روز سه‌شنبه ۱۴ شعبان در بنده منزل منعقد میباشد بدینوسیله از علماء اعلام و شیعیان دعوت میشود که دراین مجلس دینی و شعائر اسلامی شرکت فرمایند

خیابان خراسان ـ کوچه بهبودی ـ منزل حاج حیدر علی ابراهیمی (بار فروش) آ ـ ۳۷۱۷۱ ۱ـ۲

طبق معمول سنواتی مجلس جشن میلاد مسعود حضرت ولی عصر عجل‌اله تعالی فرجه عصر سه شنبه ساعت ۴ الی ۸ بعد از ظهر در منزل اخوی آقای نجم‌السادات واقع در خیابان شاهرضا جنب چهارراه گرگان منعقد است لذا آقایان علماء اعلام و اهل منبر و برادران دینی شرکت خواهند فرمود .

محمد علی الموسوی شریعت

بمناسبت میلاد مسعود حضرت امام عصر عجل‌الله تعالی فرجه‌مجلس جشنی ازساعت ۵ الی ۹ بعد از ظهر روز سه شنبه یازدهم بهمن ماه در بنده منزل منعقد است دوستان و آشنایان باتشریف فرمائی‌خود ضمن تعظیم شعائر اسلامی قرین افتخارمان فرمایند .

آ ـ ۳۷۲۷۳ **حاج سید علی خلیلی عراقی ـ سید جواد خلیلی**

هیئت قائمیه

عید میلاد اعلیحضرت اقدس ولی عصر عجل الله تعالی فرجه

بعموم شیعیان جهان صمیمانه تبریک میگوید

جشن بزرگ میلاد

عصر ۱۵ شعبان ازساعت ۳½ تا ۹

نشانی : میدان خراسان خیابان رستم ـ مسجد صدریه

هیئت قائمیه .

بیماریهای آمیزشی ـ مجاری ادرار ـ سستی وناتوانی‌مردان
خیابان صفی‌علیشاه دکتریحیی صدری

آگهی انتقال

دفتر وکالت آقای دکتر تیمورصفاری از خیابان شیخ هادی به خیابان نادری کوچه یغما شماره۱۷ منتقل گردیده است تلفن۶۰۱۳۲

۱ـ۲ آ ـ ۳۷۱۳۵ **عابدی**

خانواده های درافشار ـ حاجی خسرو ـ خلیل سیاح ـ حاج قوانلو ـروشنگه ـقوام رضائی ـ امیر عظیمی ـ استرآبادی ـباتمانقلیچ ـ محکمی ـ اهرابی ـ گرانمایه

درگذشت شادروان **نقی حاجی خسرو** سرگرد بازنشسته ارتش‌را باطلاع خویشاوندان و دوستان محترم می رساند مجلس ختم آنمرحوم در روز چهارشنبه ۱۲بهمن ماه جاری‌از ساعت ۳تا ۵بعد از ظهر در مسجد ارك و ختم زنانه بنا بر وصیت آنمرحوم صرف امور خیریه خواهد شد .

بعموم بازماندگان آنمرحوم مصیبت وارده را تسلیت‌میدهیم

تشکر و اعتذار

ازذوات محترم و سروران ارجمند و دوستان گرامی که درمراسم تشییع و مجالس ترحیم و تذکر و هفته شادروان.حاجی حسن حیدر پور در رودسر و تهران و قم شرکت فرموده و یا بوسیله تلگراف و نامه با بذل محبت ابراز همدردی نموده‌اند صمیمانه سپاسگزاریم و چنانچه بواسطه تاثرا تروحی قصوری درشرفیابی‌و عرض تشکرحضوری گردیده پوزش طلبیده امید عفو داریم .

خانواده های حیدر پور ـ مظفری ـ پور حمید

صلح و تسلیحات جهان

نخستین پیام رئیس جمهور کندی به کنگره مانند همهٔ سخنان اواز هنگام رسیدن به‌ریاست جمهوری سرشار از یك قدرت درونی ، آمادگی ذهنی‌وافکار تازه‌ای است. او حتی اصول‌تردید ناپذیر گذشته را نیز با چنان نیروئی بیان‌میکند که در دست او زندگی تازه می‌یابند . و برای شناختن راهی که‌او درچهار سال آینده خواهد رفت همین یك پیام کفایت می‌کند .

رئیس جمهور در عرصهٔ بین‌المللی نه هیچ توهمی دارد و نه هیچ‌امید محالی . او به روشنی میداند که باید جنگید و در عین حال در صلح بسر برد .

از همین پیام او حتی میتوان دریافت که خوب میداند چگونه این جنك مسالمت آمیز راهدایت کند .

شاید بعضی ناظرین از این «تضاد» در سخنان کندی و دیگر رهبران آمریکائی پیش از اوتعجب کنند که چگونه از طرفی به‌شاخهٔ زیتون چنگال عقاب آمریکااشاره می‌کنند و از طرف دیگربه‌ترکش پر از تیر چنگال دیگر اوتوسل می‌جویند .

این ناظرین تصورات ساده‌ای از مفاهیم جنك و صلح دارند . صلح برای آنها با خلع سلاح همراه است و جنك با مسابقهٔ تسلیحاتی .

دنیائی که در آن بسر می‌برند تنها به رنگهای سیاه و سفید نقش شده است و پیچیدگی‌وضعی را که بشریت پس از انفجاربمب های هسته‌ای بدان دچار شده در نمی‌یابند .

و این ناظرین وجود یك‌عامل انقلابی را در جرم عظیم بلوك کمونیست ندیده می‌گیرند که تنها چند هفته پیش صریحا به دنیا اعلام کرد قصد دارد باوسائل مسالمت آمیز ، و در صورت‌لزوم باتوسل به زور ، بر آن تسلط یابد .و همهٔ اعمال آن ، از اشغال کشور های بالتیك و فنلاند جنوبی ولهستان و پروس ورومانی شرقی گرفته تا درخواست پایگاه در ترکیه ولیبی و محاصرهٔ برلین و دامن‌زدن اعتصابات سیاسی در فرانسه‌وکمکهای نظامی واقتصادی به کشور های آسیا و آفریقا و آمریکای لاتین ، در جهت همین منظور نهائی دست‌یافتن برسراسر دنیا است .

کمونیست ها که وارثان‌حقیقی آئین‌های جهانگیر گذاشته‌اند مانند ماموریت خود می‌دانند که دیگران را «راهنمائی» و درصورت لزوم مجبور به پذیرفتن اصول خویش سازند .

لنین وقتی صلح راتا فرارسیدن عصر پیروزی جهانی کمونیسم غیر ممکن می‌دانست ، ماهیت واقعی نهضت انقلابی خود را بیان‌میکرد و چینی ها که امروز به گفتار او چنك‌می‌زنند و خروشچف راتجدید نظر طلب می‌خوانند در همان‌شور و خلسهٔ انقلابی فرورفته‌اند .

اما اگر خروشچف می‌تواند تندروی چینی را تعدیل کند و فریاد جنك خواهی آنان راخاموش سازدبه‌برکت وجود نیروی‌انهدامی عظیمی در دو سوی اقیانوس‌اطلس است .

ترکش پر از تیر عقاب‌امریکا است که هنوز شاخهٔ زیتون‌رازنده نگهداشته . اگر چنان نبود ، هیچ چیز نمی‌توانست افراطیون را درداخل وخارج کرملین ازدست زدن به «آخرین پیکار» باز دارد .

این بشر دوستی وعلاقه به صلح نیست که کمونیستها رابه همزیستی رقابت آمیز یا مسالمت آمیز فرامی‌خواند .

اگر بیم انهدام دسته جمعی‌نبود و کمترین احتمال پیروزی وجود داشت صلح مسلح پس از جنك دوم ۱۵ سال طول نمی‌کشید و بحرانهائی مانند برلین و کره جنك را اجتناب ناپذیر میساخت.

البته راه حل دیگری نیز برای پرهیز از جنك و مسابقه‌تسلیحاتی در عین حال وجود دارد . تسلیم و تن‌در دادن به تقاضاهای نیرومند ترها راهی است که ملتهای‌ناتوان بارها در طول تاریخ آزموده‌اند. ولی از هیچ ملتی نمی‌توان انتظار داشت که‌به‌خاطر دفاع ازموجودیت وراه وروش خود آمادهٔ کشتن و کشته شدن نباشد .

طبیعت زندگی ایجاب می‌کند که برای حفظ‌خودبجنگد وبمیرد. و این شگفتی را باید پذیرفت که هرچه نیرومند تر باشیم کمتربه استفاده از نیروی خود نیاز داریم .

چنانکه کندی گفته است : «تنها هنگامی که سلاحهای ما بی هیچ تردید کافی باشند ، می‌توانیم حتم داشته باشیم که بی‌هیچ تردید هرگز بکارنخواهند رفت.»

داریوش همایون

نیروی نظامی آمریکا باید تقویت شود

واشنگتن ـ ۳۰ ژانویه ـ رویتر ـ کندی امروز اظهار داشت حکومت او کلیه زمینه های ممکن همکاری باشوروی وسایر کشور ها رامورد تجسس قرار میدهد .

وی این مطلب را در نخستین «پیام وضع اتحاد» که به‌جلسه‌مشترك دو مجلس کنگره تقدیم شده‌است بیان میکند . کندی میگوید ازعموم ملل منجمله اتحاد شوروی دعوت میکند تا دربرنامه های نظارت بر شرایط آب و هوا منجمله دربرنامه های پرتاب اقمار مصنوعی جهت هواشناسی و ارتباط و جهت‌گشتن در مدار سیارات دیگر مانند مریخ وزهره همکاری کنند .

کندی اشاره کرد که این‌برنامه های فضائی بشر را به کشف‌بسیاری از اسرار جهان نائل خواهدساخت.

کندی گفت که میخواهد در دوران چهارساله حکومت خودنشان دهد که چگونه میتوان ملتی را به بهترین وجه اداره کرد ، امروز در برابر ملت امریکا خطرات وفرصت هائی وجود دارد که باید موردتوجه دقیق قرار گیرد .

پاسخ این سئوال که چهار سال بعد باید داده شده باشد با این حکومت و این کنگره و این ملت است وباید متفقا به آن پاسخ‌دهند.

بزرگترین خطر

کندی اظهار داشت بزرگترین خطری که ما را تهدید میکند در جنك سرد نهفته است و اولین‌هدف بزرگی که در پیش داریم مسئله روابط باشوروی و چین کمونیست است .

«روسیه و چین باید از ادعای جاه طلبانه خود در مورد لزوم تسلط کمونیسم بر جهان که‌اخیرا نیز تاکید کرده اند دست‌بردارند.»

«برای مقابله با خطر این جامه‌طلبی‌روسیه‌وچین‌بایدذخایرو وسایل نظامی وسیاسی و اقتصادی خودرا بررسی کنیم و حجم آنها را مورد تجدید نظر قرار دهیم . »

«هیچیك از این امور نبایدسبب فراموشی امور دیگر شود . **عقاب امریکا در دست‌راست خود شاخه زیتون و در دست چپ‌خود ترکشی پر از تیر دارد . ما باید بهردوزمینه توجه کامل داشته باشیم»** .

ابتدا باید ابزار جنگی خود را مقتدر تر سازیم . کندی میگویدبه وزیر دفاع خود «مك نامارا» دستور داده است تا کلیه استراتژی‌دفاعی امریکا را ارزیابی کند و قدرت‌حمل و نقل هوائی نظامی امریکا را فورا بیافزاید .

دستور داده است **وزیر دفاع در برنامه های ساختن زیر دریائی‌های حامل موشك پولاریس و در برنامه های موشکی امریکا تسریع کندو این برنامه ها را توسعه دهد .**

« زیرا چنانکه در مراسم‌سوگند خود هنگام اشغال مسند ریاست جمهوری گفتم فقط در صورتیکه سلاح های ما بدون شك کافی‌باشند میتوانیم مطمئن باشیم که‌بیشك هرگز نیازی در بکار بردن آنها نخواهد افتاد . » اما امریکا باید وسایل اقتصادی خود را نیزتکمیل کند .

کمك خارجی

کندی گفت : از کنگره خواهد خواست تا برنامه های موثری‌برای کمك به ملل و قاره های دیگر در زمینه های اجتماعی و فرهنگی و سیاسی تهیه و تصویب کنند .

کندی اشاره میکند که در این برنامه ها باید برای کمك به‌متفقین امریکا تقدم قائل شد . بایدسیاست و برنامه های کمك که امروز پراکنده و نا هماهنگند هم آهنك شوند .

کندی از اتحاد جدیدی که‌باید برای پیشرفت امریکای لاتین موثر افتد سخن گفت و اعلام کرد **«ما نباید هرگز امید خود را برای آزادی کامل و آسایش مردم اروپای شرقی فراموش کنیم .»**

« بخاطر آنکه برای کمك به تجدید روابط تاریخی دوستانه‌خود آماده باشیم از کنگره میخواهم تا سلاح اقتصادی ما را در این ناحیه (امریکای لاتین) تقویت کند .»

کندی افزود باید طرق تازه‌ای یافت تا کمك امریکابه ملت‌لهستان افزوده شود و دوستی امریکا به آنها ثابت گردد .

سلاح سیاسی

سومین وظیفه امریکا تقویت سلاح سیاسی است . کندی‌میگوید «باید ابزار سیاسی و دیپلماتیك‌خود را تیزتر کنیم و راه های تازه‌ای برای همکاری‌و تفاهم جهت‌برقراری نظم جهانی بیابیم .»

کوشش برای خلع سلاح یالااقل قطع «مسابقه مرگبار تسلیحات» باید ادامه یابد و نباید گذاشت‌این مسابقه به ملت های جدید سرایت کند .

کندی اعلام کرد « ماباید حمایت خود را از سازمان‌ملل که وسیله پایان دادن‌جنك سرد است‌بیافزائیم و از آن سازمان بصورت میدان زور آزمائی استفاده نکنیم » .

« ماباید از ملل کوچکتر جهان دعوت کنیم‌تا درتقویت‌این سازمان که برای امنیت آنها بیش از ما ضرورت داردبا ما همکاری کنند .»

کندی خاطر نشان ساخت امریکا در علوم و فن تسخیر فضا ازروسیه جلوتر است ولی روسیه از قدرت پرتاب موشکی بیشتری بر خوردار است .

بنا بر این هر دو کشور باید در تسخیر فضا همکاری کنند و آن را میدان جنك سرد نسازند .

هر دو کشور باید بعوض مسابقه تسلیحات به ملل گرسنه کمك کنند و برمبادلات‌علمی‌خودبیافزایند «باید در آزمایشگاه های ما بروی سایر ملل جهان باز باشد .»

قدرت کار

کندی که فقط دو هفته است زمام حکو مت را در دست دارد گفت سازمانهای دولتی امریکا را پرازکارمندان خدمتگزار و مفید دیده است . اما اضافه میکند که مایل است بر قدرت کار آنها بیافزاید .

کندی اشاره کرد که‌درجریانات جهانی گاه باید عقب نشست وگاه پیش رفت . وسال ۱۹۶۱ سال آسانی نخواهد بود . ما نیز باید آرزو کنیم چنین نباشد . ممکن است مدتی جزر ادامه داشته‌باشد اما باید آن را به مد تبدیل کنیم.»

کندی‌بمشکلات اقتصادی امریکا اشاره نموده افزود که «پر برکت‌ترین وصنعتی ترین اقتصاد جهان از لحاظ رشد در ردیف عقب مانده ترین اقتصاد های جهانی است» .

وی گفت باید اقتصاد امریکارا نیرومند ساخت و سرعت رشد آن رابیشتر کرد .

ذخائر طلا

کندی اظهارداشت گرچه تعادل پولی امریکا تا حدی متزلزل شده اما جای نگرانی زیاد نیست زیرابا ذخایر امریکا در صندوق بین‌المللی پول و با ذخایر «بانك فدرال رزرو» رویهم امریکا ۲۲ میلیارد دلارطلا در اختیار دارد .

ولی باید این ذخایر را افزود و وضع پول را محکمتر ساخت. کندی میگوید تصمیم ندارد حجم طلای معادل هر دلار را بیافزاید (اکنون هر ۳۵ دلار برابر یك‌اونس‌طلاست)

کندی بلزوم جلب مسافرین و سرمایه های خارجی بامریکا اشاره میکند . امریکا باید باتفاق متفقین اروپائی خودبرنامه های دفاعی‌وکمك های خارجی راتوسعه دهد و به‌رشد سر زمین های توسعه نیافته کمك کند .

در پایان رئیس جمهوری اعلام کرد «در حالیکه کسرحسابهای‌مالی جاری ادامه داشته باشد راههای دیگری برای انجام هزینه‌های‌دلاری خارجی امریکا یافته خواهد شدتا بار کمك به خانواده‌بشری را که ما از آن دعوت کرده ایم ایده‌آلهای ما را در آن سوی دریا ها ترویج کندی بزمین‌نگذاریم.»

«باتلر» جانشین مکمیلان میشود

باتلر

لندن ـ ۲۹ ژانویه ـ رویتر ـ مراسم شصت و هفتمین سال ولادت مك میلان نخست‌وزیر انگلستان ماه آینده برگزار میشود.ازاینروشایعه استعفای مك میلان در پائیز سال ۱۹۶۲ یا آغاز سال۱۹۶۳قوت گرفته است .

این نظریه را یك بحث‌که در همه جا مطرح شده تاکید میکند و آن اینکه در آن تاریخ مك میلان ۷۰ سال خواهد داشت و بطور عادی مـی بایست بـازنشسته شود. ورهبری حزب محافظه کاررابه شخص دیگری بسپارد تا آن شخص حزب مذکور را در انتخابات عمومی آینده رهبری کند . انتخابات انگلیس در ۱۹۶۴ انجام میشود .

کسانی که این نظریه را ابراز میدارندمیگویندجانشین احتمالی مك میلان «باتلر» **وزیر کشور انگلستان خواهد بود که ۵۹ سال دارد .**

وی مدتهاست در اداره کابینه وحزب نقش قائم مقام مك میلان را بازی میکند .

در انگلستان عموم متفقند که مك میلان در اداره سمت خود نیازی‌به‌مشاوره‌باهیچکس ندارد و خود به روشنی فکر و عمل میکند و مسائل بزرك را حل مینماید . نخست وزیر انگلیس ازسمت خود خوشنود است و هرگز این سمت‌بزرك رابسود شخص خود مورد استفاده قرار نداده است .

عموم بر آنند که اگرحزب بخاطر مصالح کشور بخواهد شخص جوانتری را سر کار بیاورد مك میلان مخالفت نخواهد نمود .

اسپاك استعفا کرد

دبیرکل سازمان دفاعی آتلانتیك شمالی ممکنست دوباره درکشور خویش به نخست وزیری منصوب گردد

پاریس ـ۲۹ ژانویه خبرگزاری فرانسه ـ پل هانری اسپاك دبیر کل اتحادیه اتلانتیك تصمیم گرفت از سمت خوداستعفا کند .

منابع موثق خاطرنشان ساختند که پل هانری اسپاك روز دوشنبه‌یاسه شنبه‌استعفای خود رااز سمت دبیر کلی اتحادیه اتلانتیك باطلاع سفرای کبار کشورهای عضو اتحادیه اتـلانتـیك میرساند .

رهبر سابق حـزب سوسیالیست بلـژیك مدتی‌بود که‌از فعالیت های سیاسی درکشورش کناره گیری کرده بود و اینك باتحولات سیاسی که‌دربلژیك وقوع یافته است پل هانری اسپاك قصد دارد که نقش جدیدی‌درزندگی‌سیاسی بلژیك عهده‌دار شود و احتمال دارد که وی به نخست‌وزیری منصوب گردد .

سوابق اسپاك

پل‌هانری اسپاك از ۱۵ ماه مه ۱۹۵۷ تاکنون دبیرکل‌ناتواست وی‌در ۲۵ژانویه ۱۸۹۲ دربروکسل بدنیا آمده است‌وپس‌ازپایان‌دانشکده حقوق بروکسل‌در سال ۱۹۳۲ از طرف حزب سوسیالیست بمجلس بلژیك فرستاده شد .

هانری اسپاك کـه چندین باروزیربوده‌است درماه‌مه ۱۹۳۸ رهبری اولین‌حکومت‌سوسیالیستی را در بلژیك عهده دارشد .

از فردا صبح در سینماهای **نیاگارا ـ حافظ**

وقتی انسانیت لب پرتگاه ننگ قرار میگیرد
از خودگذشتگی یک فرد آنرا بازخرید میکند

«امتیازات فیلم»
جایزه اول منتقدین ـ تهران ۱۹۶۱
جایزه بزرك طلا فستیوال‌ونیز ـ ۱۹۵۹
جایزه مـدال طلا ـ فستیوال‌تهران ۱۹۶۱
بهترین هنرپیشه سال هانس‌مسمر فستیوال سانفرانسیسکو ـ ۱۹۵۹
جایزه اول‌دفتربین‌المللی کاتولیك فستیوال‌ونیز ـ ۱۹۵۹
مانسیون‌مخصوص‌برای(هانس‌مسمر) فستیوال‌ونیز ۱۹۵۹
امتیاز مافوق عالی مجمع فیلم ویسبادن آلمان‌غربی ـ ۱۹۶۰
بهترین فیلم خارجی سال آمریکا منتقدین نیویورك ـ ۱۹۶۰
بهترین فیلم خارجی سال آلمان غربی منتقدین فرانکفورت ـ ۱۹۶۰
بهترین فیلم خارجی سال فرانسه منتقدین‌پاریس ـ ۱۹۶۰
جایزه منتقدین‌بین‌المللی‌ژاپن ـ ۱۹۶۰
بهترین کارگردانی‌سال‌برای‌روبرتو روسه‌لینی منتقدین‌روم ـ ۱۹۵۹
جایزه‌بهترین‌هنرپیشه‌سال ویتوریو دسیکا ـ فستیوال‌تهران ۱۹۶۱
جایزه بهترین موزیك ـ فستیوال‌تهران ۱۹۶۱

ژنرال دلا روورہ

فیلمی از روبرتو روسیلینی
باشرکت: ویتوریو دسیکا

هانس مسمر ـ جووانا رالی ـ ساندرا میلو ـ آن ورنون
فرانکو اینترلنگی
دوبله شده بفارسی در ایتالیا
پخش هلسا رفیلم

شروع سئانسها در نیاگارا: ۱۰ونیم‌صبح ـ ۲وربع ـ ۴ونیم ـ ۶وسه ربع ـ ۹بعدازظهر
شروع سئانسها درحافظ : ۱۰ونیم صبح ـ ۲ـ۴وربع ـ ۶ونیم ـ ۸ وسه‌ربع بعدازظهر

موفقیت بیسابقه فیلم بزرك
«ارث‌خونین» درهفته گذشته
بیسابقه بوده‌است ...

... وازفردا درسینماهای
رادیوسیتی ـ دنیا
آغاز دومین هفته نمایش
آخرین اثر جالب و پرشور سینمای امریکا کاندیدای :
«اسکار» ۱۹۶۰ هالیوود شاهکار بینظیری که فراموش نمیگردد

رابرت میچم ـ النور پارکر
و باشتراک دو چهره جوان هالیوود :
جورج پیپارد ـ لانا پاتن
اثر کارگردان مشهور ویلیست مینلی

بعلت طولانی بودن فیلم متمنی است
شروع سئانسها را یادداشت فرمائید
رادیوسیتی: ۱۰ وسه ربع صبح ـ ۱ونیم ـ ۴ـ۶ و سه ربع ـ ۹و ربع بعدازظهر
دنیا: ۱۰ صبح ـ ۱۲ وسه ربع ـ ۳وربع ـ ۶ ـ ۸ونیم بعدازظهر

حراج کفش فردوس
تاجمعه ۱۴ بهمن ماه ادامه دارد
کفش فردوس ـ خیابان شاه وشاهرضا
۱ـ۴ آ ـ ۴۰۹۸۴

رئیس جمهوری آینده برزیل به کشتی پرتقالی پناه داد

کادروس

■ «گالوا» رهبر کشتی پرتقال منتظر است تا رئیس جمهوری آینده حکومت را در دست بگیرد تا دریك بندر برزیل لنگر بیاندازد

■ پراودا از شورش کشتی سانتا ماریا جانبداری کرد و دولت پرتقال اعلام داشت یك فرستنده مخفی در آلمان شرقی با این کشور در تماس است

ریو دو ژانیرو ـ ۲۹ ژانویه ـ رویتر ـ آخرین گزارشها حاکی است که کشتی پرتقالی «سانتا ماریا» خارج از آبهای ساحلی برزیل حرکت میکند ، و منتظر است که روز سه شنبه «جانیو کادروس» رئیس جمهوری جدید برزیل اداره امور را بدست گیرد .

«کادروس» به «گالوائو» وعده داده بود پس از در دست گرفتن زمام امور برزیل به او کمك کند و قول داده بود اورا مورد حمایت قرار دهد .

ژنرال دلگادوطی پیامی که برای گالوائو فرستاده به او توصیه کرده خارج از آبهای ساحلی برزیل بماند

یکی از رادیو های برزیل گفته است سانتاماریا طی پیام رادیوئی خود اطلاع داده که در ۸٫۵ کیلومتری آبهای ساحلی برزیل توقف خواهد کرد .

رئیس جمهوری جدید برزیل گفته است سانتا ماریا بدون بیم توقیف میتواند به یك بندر برزیلی بیاید و مسافرین خودرا پیاده کند .

وی قول داده است کشتی ۱۶٫۶ میلیون دلاری را توقیف نکند . اما حکومت فعلی برزیل گفته است کشتی را توقیف خواهد کرد .

دولت قدیمی

«گواد روس» در یك مصاحبه مطبوعاتی اظهار داشت «گالوائو دوست قدیمی من است و میداند که من کشتی و خود او را تحویل پرتقالیها نخواهم داد» .

وی گفت ظاهرا سانتاماریا روز چهارشنبه وارد بندر «رسیف» یا «سن وادور» خواهد شد و کاملا تحت حمایت حکومت برزیل قرار خواهد داشت .

رئیس جمهوری جدید برزیل که ۴۳ سال دارد با سبیل وعینك ظریف خود واستقلال سیاسی که دارد (عضو هیچ حزبی نیست) مردمقتدری بشمار میرود .

اکنون مقامات نیروی دریائی امریکا امیدوار شده اند که ۴۲ تن مسافرین امریکائی کشتی سالم به خشکی پیاده خواهند شد .

کشتی را تحویل میدهد

حکومت فعلی برزیل اعلام کرده بود به خود گالوائو وسر نشینان کشتی سانتاماریا پناهندگی میدهد ولی کشتی رابه پرتقال تحویل خواهد داد .

چون برزیلی ها به زبان پرتقالی سخن میگویند روابط دوستانه ای با پرتقال دارند و حکومت فعلی نمیخواست آنها را برنجاند .

اما رئیس جمهوری جدید علاقه‌ای به رژیم « سالازار » ندارد وهنگام عبور خود از پرتقال حاضر نشده بود با مقامات پرتقالی تماس بگیرد.

ژنرال دلگادو مخالف اصلی سالازار در مصاحبه مطبوعاتی خود از « کادروس » تمجید کرد .

ژنرال گفت بمحض وصول گالوائو به ساحل با او تماس خواهد گرفت .

تماس با کشتی

لیسبن ـ یك ایستگاه رادیو شوروی که در آلمان شرقی است با کشتی سانتاماریا تماس مرتب دارد . این تماس را مرکز رادیو پرتقال کشف کرده اند .

یکی از ملوانان زخمی سانتاماریا که اخیرا در خشکی پیاده شده گفت جز ۷ تن از یاغیان بقیه پرتقالی نیستند و از جمهوریخواهان اسپانیا هستند .

آنها ابتدا به ماشین خانه ریختند و آنجا را تصرف کردند . جراید پرتقالی نیز اغلب از اینکه ناوگان دول متفق امریکا در تعقیب سانتاماریا به این کشور کمك نکرده‌اند انتقاد میکنند و مینویسند اگر پرتقال بیطرف بود شاید با او بهتر رفتار میکردند .

جانبداری کرد

مسکو ـ پراودا از طغیان ملوانان کشتی سانتاماریا جانبداری کرده تعقیب کشتی را تقبیح میکند و رژیم پرتقال را مورد حمله قرار میدهد .

صاحب کشتی

لیسبن ـ صاحب کشتی سانتاماریا وخویشان افسر مقتول کشتی طی پیامی از امریکا خواستند تا ازجان مسافرین کشتی حمایت کند .

صاحب کشتی سرهنك «دوناو ـ گاسائو » در تلگرافی از دریاسالار امریکائی که مامور تعقیب کشتی سانتا ماریاست خواستند تا جان ملوانان را حفظ کنند .

صدای امریکا بدون پارازیت شوروی

لندن ـ ۲۹ژانویه ـ رویتر ـ بنگاه رادیو انگلستان گزارش داد که امروز ضمن پخش اخبار «صدای آمریکا» بزبان روسی پارازیت وجود نداشت .

این اولین بار است که از پس از کنفرانس عالی سران در ماه مه گذشته صدای آمریکا پارازیت نداشته است .

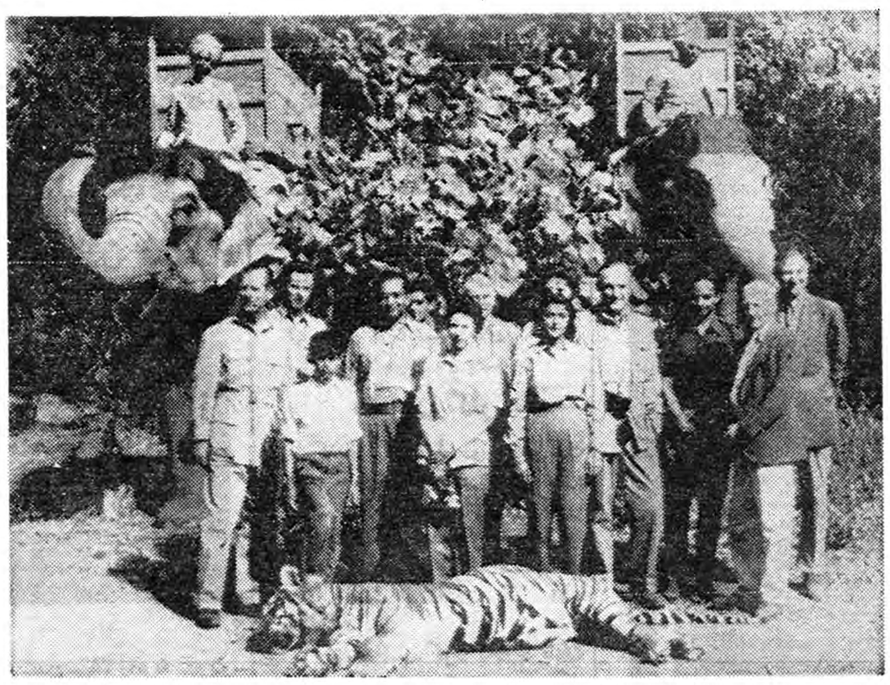

الیزابت دوم ملکه انگلستان و همسرش در سفر اخیر خود به هند برای شکار به جنگل های جایپور رفتند و پرنس فیلیپ یك ببر وحشی را شکار کرد .
در عکس ملکه و پرنس فیلیپ و همراهان آنها دیده میشوند .

سیاست امریکا در کنگو تغییر میکند

● احتمال دارد دولت جدید امریکا مستقلا دست به اقداماتی برای حفظ نظم در کنگو بزند

● نیروهای «موبوتو» دست به عملیات وسیعی علیه سربازان طرفدار لومومبا زده‌اند

واشنگتن ـ ۲۹ ژانویه ـ آسوشیتد پرس ـ پرزیدنت کندی رئیس جمهوری و عده‌ای از کارمندان عالیرتبه وزارت خارجه امریکا معتقدند که کوششهای سازمان ملل متحد برای برقراری صلح در کنگو با شکست روبرو شده‌است.

کندی دستور داد تا سیاست سابق امریکا در مورد کنگو مورد تجدید نظر قرار گیرد .

منابع موثق گزارش میدهند که « گلاتیمبرلیك » سفیر کبیر ایالات متحده در لئوپولد ویل برای مشورت با دولت متبوع خود بامریکا فرا خوانده شده‌است . انتظار میرود «تیمبرلیك » در یك کنفرانس عالی در کاخ سفید و وزارت امورخارجه حضور بهمرساند .

سیاست دولت ایزنهاور درباره کنگو این بود که برای حل مسالمت آمیز کشمکش های کنگو باید از طریق سازمان ملل متحد اقدام شود . باتوجه به این موضوع که کوشش های چند جانبه در کنگو باشکست مواجه شده ممکنست دولت جدید امریکا چنین نتیجه گرفته باشد که لازم است اقدام مستقلی بدون شرکت دیگران برای استقرار ثبات کنگو انجام شود .

زدو خورد های شدید

گزارشهای رسیده از کنگو حاکیست که در « بوتا» و در کنار رودخانه کنگو زدو خورد شدیدی بین طرفداران لومومبا و نیروهای دولتی کنگو روی داده‌است .

فرماندهی ملل متحد خبر داد که از قوای سازمان ملل متحد کسی در آن منطقه نبوده‌است و معلوم نیست که آیا این زدوخورد ها و تصادمات پراکنده است یا اولین مرحله تهاجم علیه هواداران لومومبا ازطرف ژنرال ژوزف موبوتو فرمانده ارتش کنگو است .

ژنرال موبوتو چند روزی است نیرو های خودرا در طول مرز ایالت اورینتال متمرکز کرده‌است .

گزارشهای فرماندهی ملل متحد حاکیست که زدو خوردهای مختصری دراین منطقه روی داده است که ناظران آنرا مقدمه عملیات وسیع از دو طرف میدانند .

«رواندا» اعلام جمهوری کرد

بروکسل ـ ۲۹ژانویه ـ رویتر ـ خبرگزاری بلژیك بنام بلگا امروز اطلاع داد که ژوزف گیتوا وزیر اطلاعات ناحیه «رواند اورندی» در یك میتینك عمومی در شهر «اوزا ـ مبورا» مرکز این ناحیه اعلام کرد که از این پس «روآندا» یك کشور جمهوری بشمار میرود .

تاکنون این منطقه از طرف سازمان ملل متحد تحت الحمایه بلژیك قرار داده شده بود .

خبرگزاری بلژیك اضافه کرد «موبونی یوموتوکا» رهبر قبیله «پارملات» که یکی از دو قبیله بزرك کشور «رواندا» است بریاست جمهوری کشور انتخاب شده‌است. رواندا سابقا سلطنت نشین بوده‌است

ملکه الیزابت در «تاج محل»

آگرا ـ هند شمالی ـ ۲۹ ژانویه رویتر ـ ملکه الیزابت ودوك ادینبورویك ساعت از وقت خود رادرتاج محل گذراندند ولی نورماه آنقدر کافی نبود که منظره شاعرانه تاج محل باتمام زیبائی خود تجلی کند .

باوجود این ملکه پس از این بازدید گفت بقدری تاج محل زیبا بود که ارزش دارد برای دیدن آن مسافرت دیگری بهند بکند .

تاج محل در قرن هفدهم بدستور شاه جهان پادشاه مسلمان هند ساخته شد و بیست هزار نفر برای ساختن آن مدت ۷ سال کار کردند . بپول امروز معادل ۳۰ میلیون لیره استرلینك خرج بنای آن شده‌است .

خروشچف برای ملاقات با کندی مطالعه میکند

مسکو ـ ۲۹ ژانویه ـ رویتر ـ نیکیتا خروشچف نخست وزیر شوروی هنوز هم در مسئله تعیین تاریخ ملاقات خود با کندی رئیس جمهوری امریکا و بهترین طریق آن مطالعه میکند .

آدلائی استیونسن روز جمعه گفته بود کندی از ملاقات باخروشچف در مارس آینده در نیویورك که خروشچف برای شرکت در مجمع عمومی سازمان ملل متحد به امریکا می آید خوشنود خواهد بود .

خروشچف قبلا گفته بود خوب است منظما سران دول در جلسات مجمع عمومی سازمان ملل متحد شرکت کنند .

اما معلوم نیست هنوز تصمیم خروشچف به شرکت در جلسه ۷ مارس مجمع عمومی قطعی باشد .

خروشچف که فعلا در نقاط مختلف شوروی سفر میکند برنامه سنگینی دارد و زودتر از ۱۴ روز دیگر به مسکو باز نمیگردد .

سخنرانی مفصل خروشچف در کیف هنوز منتشر نشده است . بیانات استیونسن و راسك نیز در جراید شوروی بدون اظهار نظر چاپ شده است .

خروشچف هم سوای آزادی خلبانان هواپیمای « ار ـ بی ـ ۴۷ » عکس العملی در برابر بیانات سران امریکا نشان نداده است .

بدین ترتیب هنوز نمیتوان گفت خروشچف چه طریقی را برای تماس با امریکا بر میگزیند .

اجتماع وزرای خارجه عرب در بغداد

بغداد ـ ۲۹ ژانویه ـ خبرگزاری فرانسه ـ فردا بعد از ظهر جلسه فوق العاده کمیته سیاسی جامعه عرب در بغداد افتتاح خواهد شد .

قاعدتا میبایستی که روسای هیات های نمایندگی کشور های شرکت کننده در این کنفرانس باوزرای امور خارجه باشد ولی این اصل توسط تمام کشور های شرکت کننده رعایت نگردید .

نماینده تنها کشوری که هنگام افتتاح جلسه فوق العاده کمیته سیاسی جامعه عرب حضور ندارد نماینده تونس است .

تونس در اکتبر ۱۹۵۸ بعنوان عضوجامعه عرب پذیرفته شدامابعدا بعنوان اعتراض بمداخلات جمهوری متحد عربی در امور داخلی تونس در هیچ یك از جلسات جامعه عرب شرکت نکرد .

اخیرا ژنرال قاسم نخست وزیر عراق یك میسیون رسمی به تونس فرستاد تا از حبیب بورقیبه رئیس جمهوری تونس در خواست کند در جلسات جامعه عرب شرکت کند.

شرایط بورقیبه

حبیب بورقیبه نیز برای شرکت تونس درجلسات جامعه عرب شرائطی را پیشنهاد کرده و اینك عراق با جمهوری متحد عربی مشغول مذاکره در این مورد است .

مسئله الجزایر

رادیو بغداد امروز اعلام کرد که باتفاق نماینده حکومت موقت الجزایر در کنفرانس فوق العاده کمیته سیاسی جامعه عرب هنگام ورود به بغداد اعلام داشت که مسئله الجزایر اولین مسئله ای خواهد بود که کنفرانس کمیته سیاسی جامعه عرب آنرا مورد بررسی قرار میدهد

نیروهای برمه پایگاه چین ملی را تصرف کردند

رانگون ـ ۲۹ ژانویه ـ رویتر ـ قوای برمه دیروز مرکز اصلی قوای ملیون چین را نزدیك مرز های لائوس و سیام اشغال کردند .

این جریان پس از نبرد سختی انجام گرفت .

نام این پایگاه «مانك ـ پا ـ لیائو» است و چینی ها در آنجا و «کنك لاپ» فرودگاه ساخته بودند .

این دو ناحیه در کنار رود مکونك قرار دارند . در هر دو مرکز آشیانه های مسلسل وشیار های ارتباطی کامل وجود داشت .

بنظر مطلعین اکنون نیرو ـ های چین ملی باید از رود مکونك عبور کنند و به لائوس وسیام بروند . یا به کوهپایه های ایالت کنك تونك عقب نشینی کنند .

آگهی های تسلیت

جناب آقای دکتر مهدی جلالی

از واقعه اسف انگیز فوت برادر عزیزتان ضمن عرض تسلیت بقای عمر جنابعالی وخانواده ارجمندتان را از خداوند متعال درخواست می نمایم .

سیف‌الدین کامرانی

جناب آقای دکتر مهدی جلالی

فوت برادر عزیزتان که ضایعه بس اسف‌انگیز برای آن جناب و کلیه دوستان بود تسلیت عرض نموده از خداوند متعال بقای عمر جنابعالی را خواستارم .

آ ـ ۴۱۰۱۸ **جعفر تقوی**

کارکنان دبستان مهرگان درگذشت تیمسار مهدوی بزرك خاندان مهدوی‌را به آن فامیل محترم بویژه دوشیزه ناهید مهدوی همکار عزیزمان تسلیت عرض نموده بقاء عمر و عزت آن خانواده محترم را از قادر متعال خواستارند .

دوست عزیز و گرامی آقای ایرج نبوی با قلبی داغدار مصیبت وارده به آن دوست گرامی و پدر بزرگوارت راتسلیت عرض می نماید .

سروان مصطفی سجادی

مصیبت وارده را بجناب آقای حسن فرح‌بخش نماینده محترم اتحادیه خشکبار و آجیل فروش تهران را صمیمانه تسلیت می گوئیم .

هیئت مدیره اتحادیه صنف قهوه چی

با نهایت تاسف و تاثر مصیبت وارده را به دوست عزیز و ارجمندم آقای ایرج نبوی تسلیت می گویم .

آ ـ ۳۷۲۶۱ **اسمعیل یگانگی**

افسران ودرجه داران و کارمندان مرکز دندانپزشکی ودندانسازی بهداری ارتش مصیبت وارده را به خانواده امجدی بویژه بسرکار سرهنك ۲ دکتر حسین امجدی تسلیت عرض می نمایند .

سرهنك دکتر پروانه ـ سرگرد دکتر میر فخرائی ـ سروان دکتر شفتی ـ سروان دکتر بصاری ـ سروان دکتر کهکشان ـ ستوان ۱ دکتر شه روش ـ ستوان ۱ دکتر صفائی ستوان یکم دکتر ابراری ـ ستوان ۱ دکتر احمدی ـ ستوان ۱ دکتر مولا ـ ستوان ۲ دکتر شریف بیگی

با قلبی اندوهناك واقعه جانگداز درگذشت شادروان آقای حاج حسن ساعتچی را بخانواده محترم ساعتچی تسلیت گفته و خود را در این مصیبت بزرك شریك و سهیم میدانیم از ایزد یکتا سلامتی و بقای بازماندگان آنمرحوم رامسئلت داریم .

مرتضی فیروزان و بانو

با نهایت تاسف و تاثر مصیبت وارده را بفامیل محترم فاضلی خونساری مخصوصا آقایان محمد حسن و محمدجواد فاضلی تسلیت عرض می نمایند از طرف هیئت امور خیریه و عزاداران حسینی خونساریهای مقیم طهران **محمد مهدی اورعی ـ محمد حسن اورعی ـ محمد مهدی عظیمی ـ سید فضل‌الله سجادی ـ سید اسدالله محمدی ـ غلامعلی قیصری رضا اورعی ـ حسین اورعی**

از فردا صبح

سینما امپایر ـ سینما سعدی

یك دنیای تازه ـ یك اثر خیره کننده ، شاهکاریکه تماشاچی را مسحور ساخته ودر دنیائی زیبا وشگفت و نو بدنبال خود میکشاند

شبهای دنیا (زنهای مشرق زمین)

دوبله بفارسی در ایتالیا

سینما سکوپ ـ رنگی

باشرکت بزرگترین و معروفترین ستارگان کشورهای زیر :

نجوی فواد ـ عبدالنبی فایض **(ستارگان سینمای مصر)** لاکشمی ـ دیبار **(ستارگان سینمای هند)** داوکلی ـ ناروپاکرون **(ستارگان سینمای سیام)** نیت ساواپا **(ستاره سینمای مالزی)** چیانك چین **(ستاره سینمای هنك کنك)** وبالاخره ... نیك کندل **(ستاره سینمای امریکا)**

بمناسبت آغاز دومین سال گشایش **سینما امپایر** باهمکاری **«شرکت آش.ن.ا»** و **«شرکت سینمائی رنگفیلم»** فیلم **شبهای دنیا** درسینماهای **امپایر** و **سعدی** نمایش داده میشود

نوشته سرآنتونی ایدن نخست‌وزیر سابق انگلستان

ایدن اخطار میکند :

مسئله اتحاد غرب مسئله مرك وزندگی است

سرآنتونی ایدن ، وزیر امور خارجه اسبق انگلستان ونخست ـ وزیر بریتانیا هنگام وقوع ماجرای سوئز طی مقاله‌ای که پیرامون‌اتحاد غرب درشماره ژانویه ۱۹۶۱ مجله امریکائی «فورین‌آفرز» درج کرده بمردم امریکا اخطار کرد که‌چنانچه غرب فورا بخود نجنبد جهان آزاد راتاریکی فراخواهد گرفت.

ایدن مینویسد :«ملل آزاد باید متفقافکر کرده‌وهرچه‌زودتر کارخود را در زمینه های مختلف بیکدیگر نزدیك کنند. در غیر این صورت جهان آزاد راتاریکی فراخواهد گرفت و دفاع آن سست میشود ازسال ۱۹۳۹ به‌بعد هیچگاه‌دنیای آزاد باتهدیدی به شدت تهدید کنونی ، روبرو نبوده است .

خروشچف فکر میکند که عمر دنیای آزاد ، یاهمان طوری که او میگوید «امپریالیستهای‌سرمایه‌دار» بسر رسیده است وباید حداکثر کوشش رابکار برد تابرتری جهان آزاد را در هریك از قاره‌ها از آن گرفت.

وقتی که کرملین صحبت از همزیستی مسالمت آمیز میکند ما همگی خوب میفهمیم که معنی آن کمونیستی کردن جهان بدون‌جنك است .

عدم تفاهم آمریکائیها

اعضای اتحادیه آتلانتیك حس میکنند که سلامت وآزادی آنها، بستگی بیك کشور عضو دارد. زیرا این‌کشور صاحب سلاحهائی است که‌دیگران ندارند.

درروزهای اول اکتبر ۱۹۵۶ ، قبل‌از آنکه انگلستان و فرانسه‌در سوئز مداخله کنند، وزیر امور خارجه وقت امریکا، درعمل مشترك فرانسه وانگلستان در ماجرای‌سوئز بعضی نشانه‌های استعماری مشاهده کرد . درحالیکه انگلستان وفرانسه مایل بودند کانال سوئز جنبه بین‌المللی‌خودراحفظ کند .باوجودی که امریکا با عملیات فرانسه و انگلستان مخالف بود، معذلك‌چندی بعد نقشه کنترل بین‌المللی کانال سوئز توسط کشور های دریائی از جمله امریکا به‌تصویب رسید. در ۱۹۵۷اندونزی کشتی های هلندی رابدون هیچگونه دلیل موجهی توقیف کرد و امروزامریکا از طرف کوبا بعنوان امپریالیست متهم شده است وتمام دارائی‌امریکا درکوبا ملی اعلام شد و دارائی‌ملتی بنام ناسیونالیزاسیون و یا بعضی اصول مشابه به‌آن ضبط گردید. بانك جهانی اعلام کرده است که بکشورهائی که‌اقتصادسالمی ندارند پول نخواهد داد .ولی برای پول‌ـ دادن‌به‌کشور هائیکه هیچگونه احترامی به‌تعهدات بین‌المللی خود نمیگذارند شرائطی قائل نشده‌است بدین ترتیب بخوبی روشن است‌که امروز جهان آزاد بادودستگی‌روبرو است‌بنظرمن‌تازمانی که‌امیدموفقیت کنفرانس سران دربین نباشدنباید باتشکیل آن موافقت کرد .

سیاست مشترك

آنچه که بنظر من اساسی‌بنظر میرسد اینست که نباید سیاست مشترك خودرا محدود باروپای‌غربی بدانیم ، بلکه باید در تمام نقاط دیگر جهان خودرا متحد و قاطع نشان دهیم و در آسیا و افریقاکه مسائل بغرنجی وجود دارد، بایددر برابر آنها قاطع وروشن بود

مسئله کنگو ضربه وحشتناکی باتحاد غرب وارد ساخت و امریکا بهیچوجه سیاست متفقین خود را درمورد کنگو درك نکرده است. کشور من، ازمدتها قبل طرحی را اجرا میکند که بتمام ملل افریقا استقلال داده شود وفرانسه نیز در بسیاری از سرزمین های افریقائی خود چنین کرده است چنانچه سیاست مامورد تائید امریکا است باید وحدت بیشتری درکارخودبرای بهبود سایر کشورهای مستعمره نشان دهیم چنانچه ماهرچه زودتر وحدت بین خودرا تقویت نکنیم بزودی جدائی بین ما بجائی خواهد رسید که جهان غرب باوضع‌مشکل روبرو میگردد . امروز اتحاد غرب مسئله مرك وزندگی است.

هامرشولد درلائوس

بیطرفی را توصیه میکند

بعقیده دبیرکل سازمان ملل‌متحد باید یك وزیربیطرف ویك یا دوتن از هواداران کمونیست‌ها در دولت‌لائوس شرکت کنند

سازمان‌ملل متحد ـ آسوشیتد پرس ـ۲۹ ژانویه ـ داگ‌هامرشولد دبیرکل سازمان ملل متحد توصیه کرده است که یك وزیر بیطرف‌و یك یادوتن از وزرای هوادار کمونیست در دولت کنونی لائوس شرکت کنند.

محافل مطلع اظهار میدارند که این‌توصیه‌ها از طرف دبیرکل سازمان ملل بنماینده دولت پرنس «بون‌اوم» بعمل آمده است .

نظرهامرشولد این است که‌لائوس بیطرف شده و جدا از صحنه جنك سردباقی بماند وکابینه طرفدارغرب این کشور بصورت یك کابینه ائتلافی مرکب از پرنس «سووانا‌ـ فوما» ویکی‌دوتن‌از رهبران‌پاتت‌لائو درآید.

دولت‌استوار

هامرشولد توصیه های فوق راطی یادداشتی تسلیم «خامتان پاینا»وزیر ارتباط لائوس که اخیرا به نیویورك آمده بود و همچنین نماینده آن کشور درسازمان ملل کرده است تاتقدیم دولت متبوع خویش نمایند. قرار است وزیر اطلاعات لائوس‌فردا عازم میهن خویش گردد.

بعقیده هامر شولدامکان دارد در لائوس یك دولت استوار روی‌کار بیاید بشرط آنکه پرنس فوما در راس آن قرار داشته ویا در دولت شرکت نماید.

شماره ۵۵۱۰

آگهی مجمع همگانی عادی سالیانه

بدینوسیله باطلاع آقایان سهامداران محترم شرکت سهامی روشنائی میرساند که مجمع همگانی عادی سالیانه در تاریخ پنجشنبه ۲۷ بهمن ماه۱۳۳۹ ساعت‌سه بعدازظهر در محل دفترشرکت واقع در خیابان سپه تشکیل میگردد هیئت مدیره شرکت از دارندگان سهام دعوت مینماید که در موقع‌مقرر حضور بهمرسانند ویا نماینده مختار خودرا معرفی که شرکت در مجمع بفرمایند.

دستور جلسه

۱ـ شنیدن گزارش هیئت مدیره و بازرسان
۲ـ تصویب ترازنامه سال ۱۳۳۸
۳ـ تصویب هزینه سالیانه شرکت
٤ـ شور واخذ تصمیم در موضوع پیشنهادهای هیئت مدیره
۵ـ انتخاب پنج‌نفر عضو اصلی و دونفر عضو علی‌البدل برای‌هیئت مدیره .
٦ـ انتخاب دونفر بازرس

آ‌ـ٤٠٩٤٦ شرکت سهامی روشنائی کرمانشاه‌ـمحدود

مترجم : زندنیا

ده سال پس از جنك کره

-۱۱-

اینکار برای چکها ولهستانیها دشوار بودیکی‌از دوستان لهستانی من‌که عضو کمیسیون بود بعدابه‌من گفت :«وقتی‌کره‌ایها میخواهند فریبکاری کنند چنان ناشی گری نشان میدهند که تقریبا پنهان ساختن امور غیر ممکن میشود . «سپس‌وی داستانی راحکایت کرد‌که نمونهٔ خوب طرز فکر نظامی کرهٔ شمالی است .

فرماندهی ملل‌متحد شنیده بود که در کرهٔ شمالی فرودگاهی برای میگهادر صد کیلومتری شمال پیونك یانك دردست ساختمان استو جتهای جدیدی به‌آن آورده‌اند . ازیك گروه بیطرف تقاضا شداز آنجا بازدید کنند. ابتداء اعضاء چك‌و لهستانی هیئت سعی کردند به‌بهانهٔ ضروری نبودن این‌بازدید ازانجام آن‌جلوگیری کنند. سپس کوشیدند مدت سفررا باسرکشی به‌حاشیه های راه بیافزایند تامقامات‌کرهٔ شمالی فرصت‌کافی برای‌پنهان‌ساختن امربدست‌آورند

ممکن‌است افراد سوئدی وسوئیسی هم‌متوجه این‌کار پلید شده باشندامادرگروهی مرکب ازچهار ملت که‌به دودستهٔ دوتائی تقسیم شده‌بود چه‌کاری ازآنها برمی‌آید ؟سر انجام گروه شامگاهی به فرودگاه نزدیك شدو تصمیم گرفتند تابامداد بیارآمند. این امربه دوست‌لهستانی من‌فرصت‌دادسری به‌اطراف‌بزند تامطمئن شود همه‌چیز مرتب‌شده است . به‌تل‌مجاور رفت (این‌تل‌کنار فرودگاه قرارداشت)و ازآنجا به‌پائین نگریست. زیرپای اویك دوجین میك‌درنورشام برق میزدند . او به‌ستاد فرماندهی محلی کرهٔ شمالی دوید تانسبت به بیکفایتی او اعتراض کند .

افسر کره‌ای گفت : «اماهواپیماهاروی نوار پرواز نیستند. ما چنانکه گفته بودید آنهارا عقب کشیده‌ایم. »

افسر لهستانی فریادزد :«اما بقدر کفایت آنهارا عقب‌نبرده‌اید. خیال میکنید اگر اعضاء سوئدی وسوئیسی هیئت به‌تپه‌ای که من ازآن صعود کردم بروند چه‌خواهدشد ؟»

فرد کره‌ای بدون توجه‌به‌این حقیقت که دوست من عضو به اصطلاح یك هیئت بیطرف است گفت :

«اینکه کاری ندارد. نگذاراز آن تل‌بالابروند .»

بهرحال دوست من دست آخر کره‌ایهارا راضی کردتا هواپیماها راکمی عقب‌تر نکشند تاواقعا مخفی باشندوکسی نتواند آنهارا مشاهده کند . سپس به‌میدان پرواز آمد ودستور داد همه خرده‌ریزوجای‌چرخ هواپیماها ولکه های روغن وبنزین را اززمین بزدایند تادلیلی برزیر پانهادن مقررات‌متارکه نماند. مادام که‌کره‌ایها باناراحتی آن محل‌را پاك میکردند دوست‌من بالای سرشان ایستاده بودو به‌دامنهٔ مسئولیتی که‌برای نمایش این «بیطرفی»بر عهده داشت میاندیشید .

پایان

ماده‌ای‌که طرز تفکر را تغییر میدهد!

سان‌فرانسیسکو ـ۲۹ ژانویه ـ خبرگزاری فرانسه ـ یك پزشك سوئدی‌امروزاعلام داشت‌که‌براثر آزمایشهائی درباره یك ماده مخدره جدید که می تواند در عرض چند روز حتی چند ساعت ساکنین یك شهر بزرگ‌را مورد «شستشوی مغزی» قراردهد آغاز کرده‌است. دکتر «هولگرهایدن» استاد دانشگاه«گتسبورك»که‌در کنگره «کنترل روانی» در سان‌فرانسیسکو سخنرانی می کرد گفت آزمایش وی درباره این ماده مخدره‌جدیدازسه ماه‌پیش‌شروع و هنوز نمی تواند اثرات قطعی آن‌را بدقت تعیین کند ولی از هم اکنون این نکته روشن است که ماده جدید می تواند طرز تفکر و تحولات مغزی جامعه‌ای را بکلی عوض کند .

ماده‌جدید«ریسیانو‌ـآمینوپروپن»نامیده می شود و هزینه تولید آن فوق‌العاده کم‌است . این ماده رامی توان به آسانی به آب آشامیدنی ساکنین یك شهر یا کشوری مخلوط کرد . در نتیجه مصرف آب آلوده بماده مزبور مقاومت مغزی ساکنین شهر از بین میرود و باین ترتیب برای قبول هرگونه پیشنهادی آماده می شوند .

بهترین کلاه آلمان (هوکل)

وارد شد خیابان لاله‌زار جب‌کوچه رفاهی مغازه بی‌تا شماره ٤٦١

آ‌ـ ۳۷۰٦۳

سرمایه تهران

آنانکه بنائی استوار پی میفهند

سیمان تهران

مصرف میکنند.

آوازه

آ‌ـ٤٠٧٧٦

از امشب مولن روژ — کریستال از امشب

برلیان — اسکار — زهره

عظیم ترین فیلمی که تاکنون خلق شده

در سه هزار سال فقط یکبار چیزی مانند سلیمان و ملکه سبا

جینالولو بریجیدا ـ یول برینر

جورج ساندرز در فیلم

سلیمان و ملکه سبا

تکنی راما رنگی تکنی کالر

دوبله فارسی در استودیو مولن روژ

چون فیلم طولانی است بلافاصله در هر سانس خود فیلم شروع خواهد شد

بحران در سازمان آتلانتیک شمالی

اسپاك دبیرکل سازمان آتلانتیك ، تهدید به استعفا کرده است . عدم توجه به پیشنهادهای اسپاك برای تبدیل سازمان آتلانتیك به‌یك مرجع مشاورات اقتصادی وسیاسی او را ناراحت کرده است

The New York Times.

اکنون سازمان آتلانتیك شمالی که‌مهمترین اتحادیه غربی است ،با بحران تازه‌ای روبرو است و باید دانست که ناتو طی دو ماه گذشته دچار ضربات شدیدی شده‌است که ناشی از اختلافات اقتصادی انگلیس وفرانسه و ناسیونالیسم افراطی‌دوگل است . بحران جدید خطر استعفای دبیر کل ناتو ، هانری پل اسپاك‌است که از سال ۱۹۵٤ سمت مزبور را داشته است .

دو دلیل بر این خطر وجوددارد. بلژیك که اسپاك تاحال چند بار نخست وزیر ووزیر خارجه آن‌بوده، از نظر سیاسی دچار وضع مشکلی است .

حزب سوسیالیست که اسپاك مهمترین عضوآن است میخواهد که وی به فعالیت انتخاباتی حزب دربهار آینده‌کمك کند. نظر حزب‌سوسیالیست این است‌که در صورت‌امکان دربلژیك یك کابینه ائتلافی تشکیل شود .برای کمك باین جریان ، اسپاك باید طی پانزده روز آینده ،از سازمان‌آتلانتیك کنار برود .

دلیل دوم که مهمتر بشمار می‌آید اینستکه اسپاك احساس میکند ناتو از عقاید و ایدآلهائی که بنظر وی مطلوب و خوب است ، دور میشود ودیگر وی نمیتواند اقدامی برای جلوگیری از این تمایل بکند. اسپاك از اینکه کوشش های او برای تبدیل سازمان به یك مرجع مشاورت‌سیاسی واقتصادی ، با سردی تلقی گردید، ناراحت است و از اینکه حکومت کندی ، هیچ تشویق قابل درکی ، در راه مزبور ازوی نکرده ، ناامید شده‌است ، تاکنون درباره تماس‌های مسکو وواشنگتن به ناتو اطلاعی‌داده نشده است و اسپاك احساس میکند که‌مهمترین عضو ناتو ، وجود این سازمان رانادیده گرفته است .

اقدام بی‌معنی

اسپاك خاصه از اینکه ، آمریکا در دوران اخیر پیوسته از اعمال رهبری درناتو خودداری کرده، ناراحت است ، دولت آیزنهاور که در حال کنار رفتن بودبه ناتو پیشنهاد کرد که کنترل سلاحهای اتمی را در اختیار آن بگذارد ، ولی همه میدانستندکه این یك اقدام بی معنی است زیرا دولت در حال تغییر بود و در حال حاضر ناتو با دولت جدید آمریکا ، تماس مستقیم ندارد و امیدی نیز نیست که کندی یك‌شخصیت‌برجسته را به سمت نماینده آمریکا درناتو تعیین کند تا چنانکه اسپاك امیدوار است ، دوباره ناتو را به هیجان و حرکت در آورد .

در نتیجه این دو عامل ـفشار سیاسی بلژیك و اعتقاد باینکه‌کوشش های اسپاك رامخصوصا ندیده‌گرفتند ـ وی شدیدا مایل است که از پست خود کناره گیری کند .

چند روزپیش‌وی‌مهمان‌سوسیالیست های بلژیکی بود و آنها به شدت‌از وی درخواست کردندکه به‌بروکسل باز گردد .

اسپاك در نظر داشت که روز۲۷ ژوئن ،استعفای خودرابه شورای ناتو اعلام کند ، لکن بعدا موافقت کردکه آنرا به تعویق اندازد .

دورنمای کناره‌گیری اسپاك این است که سازمان آتلانتیك شمالی به حال نفاق وابهام باقی بماند و کسانی که می‌خواهند ناتو فقط به صورت اتحاد کشورهائی‌باشد که‌کاملا از نظرنظامی‌مستقل هستند ،خوشحال خواهند شد .

نماینده این دسته فرانسه است‌که از تغییر دبیر کل سازمان ناراحت نخواهند شد . لکن دسته دیگری که امیدوارند این اتحادیه دوران صلح ، تبدیل به‌یك سازمان سیاسی و اقتصادی بهم بسته‌ای شود ، دچار تشویش میگردند .

آنها میگویند اگر اسپاك در حال حاضر کناره‌گیری کند ، سازمان آتلانتیك به شکل قدیمی و کهنه نظامی خود باقی خواهد ماند .

جانشین اسپاك

اگر اسپاك اکنون استعفا دهد ، نیرو های گریز از مرکز ناتو ، خوشحال خواهند شد .

فرانسه بطور مردد در ناتو شرکت دارد و کشور های اروپای غربی در حال جدائی هستند . زیرا از جنب و جوش و فعالیت آلمان ، ابراز عدم اطمینان میشود و از اینکه آمریکا نقش رهبری در این سازمان ندارد ، متحیر شده‌اند .

کندی تاکنون معین نساخته است که چه کسی را بعنوان نماینده خود به ناتو خواهد فرستاد و معلوم نیست که آیاوی ژنرال‌نورستاد لایق را در سرپست فرماندهی ناتو نگاه خواهد داشت یانه .

در حال حاضر برای‌جانشین‌پل‌هانری اسپاك مذاکراتی میشود .

احتمالا این شخص یك ایتالیائی ویا انگلیسی است .

«سراولیویرفرانکس» سفیر سابق انگلیس درواشنگتن‌ویا«تورنی کرافت» وزیر هواپیمائی انگلیس برای اشغال سمت مزبور نام برده میشوند .

لکن ایتالیائیها ، نامزد های‌برجسته‌ای مانند شخصیت های مزبور ندارند.

بعضی‌ازاین دیپلماتها بعیدمیدانند که دوگل در مذاکرات‌خودبامکمیلان موافقت کند که‌یك‌دبیر کل‌انگلیسی برای ناتو در نظر گرفته شود.

قبل از بحران ناگهانی فعلی ، اسپاك در نظر داشت که به آمریکا مسافرت کند و با کندی ملاقاتی کند . او ممکن است بدون اینکه‌حتی فرصتی برای‌ملاقات‌مزبور داشته‌باشد، استعفا کند . از اینرو این نکته بسیار مهم است که واشنگتن ابقای اورا بخواهد تا جلسات مهم ناتو در بهار تشکیل شود .

اگرواشنگتن میخواهد وضع‌تغییر کند ، درخواست مزبور باید بوسیله کندی ویا راسك وزیر خارجه شود. زیرا در صورتی که اکنون اسپاك استعفا دهد ، سازمان آتلانتیك ، در موقعی که ما میخواهیم به حل و فصل مشکلات شرق و غرب بپردازیم ،هیچ سکان بانی نخواهد داشت و این، از نظر دیپلوماتیك حماقت است .

نیویورك تایمز

از : والترلیپمن

روش چرچیل و دیپلماسی ارام

- **بااعمال یك‌روش ماهرانه ، نظیر آنچه چرچیل دردوران جنك‌رفتارمیکرد میتوان ازمزایای محرمانه بودن دیپلماسی آرام و درعین حال آگاهی افکار عمومی برخوردار شد**
- **مشکلات آمریکا و شوروی فقط درصورتی قابل حل است‌که مذاکرات صمیمانه و غیـررسمی راه را برای گفتگوهای رسمی باز کند**

NEW YORK Herald Tribune

اعلامیه اخیر «دین راسك» وزیر امور خارجه امریکا مبنی بر اینکه دولت جدید این کشور «آزادانه از مجاری دیپلماتیك استفاده خواهد کرد» طبعا این سئوال‌را پیش‌آورده است که آیا این اظهارات بمعنای آنست که افکار عمومی از آنچه که روی‌میدهد بطور کامل آگاه‌نخواهد شد ؟ **در یك اجتماع دموکراتیك منطقا چنین سئوالی باید مطرح گردد .باید دانست غیر ممکن است یك سلسله مذاکرات واقعی انجام گیرد در حالیکه‌همه‌از این‌مذاکرات آگاهی یابند . در عین حال دریك اجتماع دموکراتیك نمیتوان مردم را در ظلمت محض نگاه داشت .**

همانطور که آقای «راسك» اظهار داشته است ارزش استفاده‌از مجاری دیپلماتیك در محرمانه‌بودن آنست . **اما مردم احتیاج دارند وحق دارند از آنچه روی میدهد آگـاه گردند .** با این ترتیب ظاهرا بنظر میرسد این مسئله لاینحل است . اما عملا امکان دارد با اعمال یك رهبری ماهرانه بدون آنکه‌ازمزایای محرمانه بودن مجاری دیپلماتیك چیزی کاسته شود افکار عمومی را نیز در جریان کار ها قرار داد . و این کار از یك دولت شایسته و مقتدر ساخته است . مثلا امکان دارد یك سلسله مذاکرات مقدماتی آغاز شود و از طرف دیگر رئیس جمهور و یا وزیر خارجه با ایـراد سخنرانی هائی‌وضع را تشریح کرده و برای افکار عمومی جریان امور را بطور کلی و اشکالاتی که موجود است توضیح دهد.

این همان روشی‌است که‌چرچیل در نطق های مهم زمان جنك‌خویش از آن پیروی میکرد .

به اعتقاد من ، چرچیل درسخنرانی های خود نه فقط از فصاحت وبلاغت خویش استفاده کرده و مردم را مسحور میساخت ، بلکه به‌مستمعین خود چنین وانمود میکرد که آنان را از مسائل مربوط به مرك و حیاتشان آگاه میسازد . امارهبران دموکرات حتی از این نیز میتوانند فراتر روند .من عقیده دارم‌بهیچوجه لزومی ندارد که مثلا آقای لینکلن وایت به روزنامه نگاران اظهار دارد که در ملاقات خروشچف وتامپسون چه گفتگو هائی انجام شده ، ویا مك میلان بوسیله سفیر خود چـه پیامی برای کندی فرستاده است .

اگر رهبران کشور بدانند کـه درباره رئوس مسائل سیاسی چگونه اطلاعاتی در اختیار مردم بگذارند بطور قطع جنبه خصوصی ومحرمانه فعالیت های دیپلماتیك حفظ خواهد شد .

برای اعمال دیپلماسی آرام لازم نیست مسائل را از نظر افکارعمومی پنهان داشت ، جلوی توسعه‌اطلاعات را سد کرد ، درها را قفل نمود وراه اغفال و فریب در پیش گرفت .

در یك اجتماع دموکراتیك دیپلماسی آرام فقط وقتی قابل‌اعمال و ثمربخش است که در عین حال در مسائل خارجی بین مجـریان سیاست کشور وافکار عمومی‌ارتباط نزدیك بر قرار باشد .

بعبارت دیگر استفاده از مجاری دیپلماتیك فقط در صورتی محرمانه و آرام خواهد بودکه عادی ومعمولی انجام گردد . **مذاکرات خروشچف و تومپسون نمونه کامـل از یـك دیپلماسی آرام نیست .**

زیرا وقتی خبر این ملاقات بهمه جهان اعلام میشود نمیتوان آنـرا دیپلماسی آرام خواند و دلیل آن که چنین نمونه‌ای نیست آنست که در سراسر جهان‌بر سر زبانهاافتاده است .

وقتی دیپلماسی‌آرام خواهیم‌داشت که ملاقات سفرای ما در واشنگتن و مسکو آنقدر عادی شود که‌خبر آن بعنوان حادثه‌ای تلقی نگردد.

بگذار امیدوار باشیم که‌درآینده از چنین دیپلماسی‌برخوردار خواهیم بود . زیرا مسائل بزرگی که در پیش داریم با صدور اعلامیه. های پر آب و تاب و تهدید باسلحه حل نخواهد شد . این مسائل فقط در صورتی قابل حل است که‌مذاکرات صمیمانه و غیر رسمی راه را برای گفتگو های رسمی بگشاید .

(نیویورك هرالد تریبون)

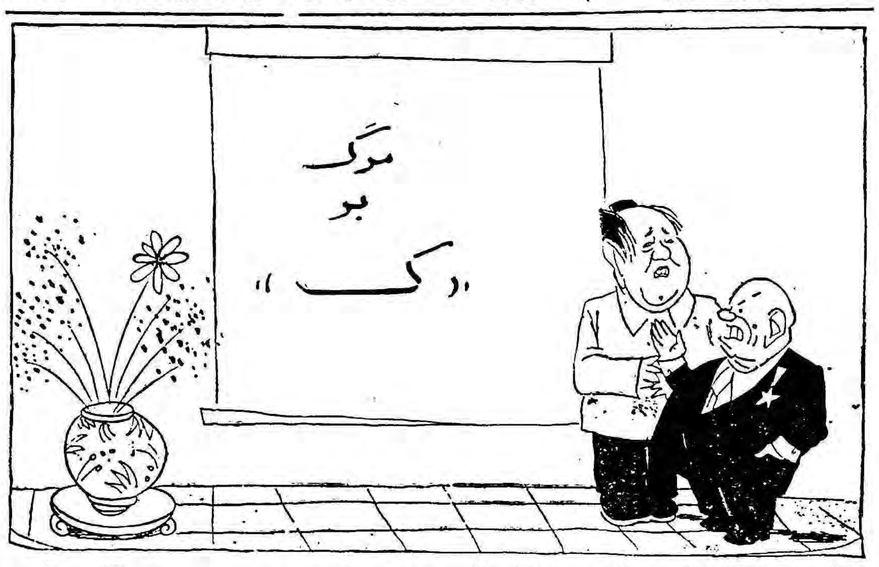

خروشچف : رفیق مائوتسه‌تونك مقصود از «ك»کیست ، من هستم یاکندی ؟
(ابتدای حروف اسم کندی و خروشچف به‌لاتین با «ك» نوشته میشود)
نیواستیتسمن

بهترین راه برای سفر به آمریکا

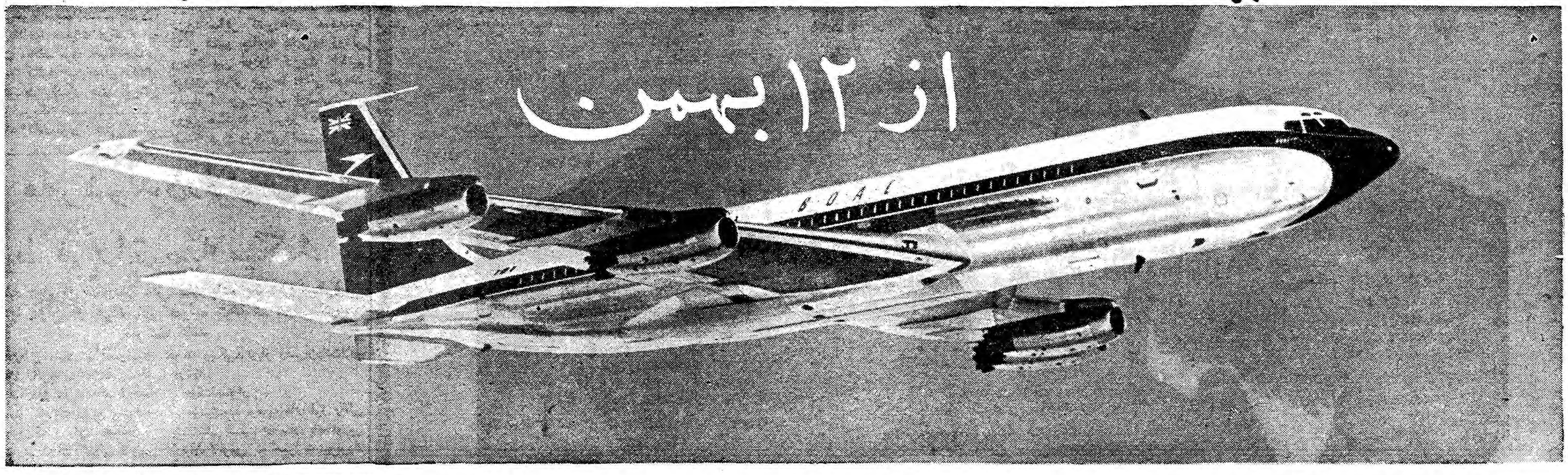

رویلز رویس ۷۰۷ بی.او.اِ.سی خط مستقیم با هواپیماهای جت به نیویورک از راه ژنو و لندن

ژنو یا لندن
یا هردو را به‌بینید

لطفاً بخاطر داشته باشید که در مسافرت با بی. او. ا. سی. شما میتوانید بدون پرداخت وجه اضافی درراه توقف‌نموده بدوستان سابق سری بزنید یا دوستان جدیدی پیدا کنید .

هر هفته دو پرواز از تهران

با هواپیماهای جت بی . او. ا. سی . که دارای موتورهای رویلز رویس میباشد سراسر راه نیویورك را طی و از پذیرائی دوستانه و بی نظیر مهمانداران هواپیما استفاده فرمائید طبق سلیقه خود میتوانید از درجه یك لوکس و یا نرخ‌های ارزان درجه توریست استفاده فرمائید برای کسب اطلاعات بیشترو تهیه بلیط بآژانسهای مسافربری مجازیا نماینده کل بی . او . ا . سی در ایران : **ایرتوك** خیابان فردوسی شماره ۷۱ تلفن ٦-٦٣٩٦٤ رجوع فرمائید .

B·O·A·C از شما مواظبت میکند

خطوط هوائی بریتانیا وماوراء بحار

انتقاد

محمد حسین اخباری

بشر دوستی

دریکی ازمجلات خواندم که شیر باغ‌وحش یکی‌از کشورهای اروپائی سرماخورده بود برای اینکه تقویت بشود پزشك معالج تجویز کرده‌بودباو آمپول ویتامین «ث» تزریق شود . البته چون این حیوان درنده بایـن سادگی اجازه نمیداد که سوزن آمپول داروانه بدن او کنند وازطرفی‌درآن کشورهاکه‌مثل مملکت ما جان‌ناقابل نیست حتی جان حیوانات درنده ، متصدیان باغ‌وحش درصدد برآمدند هرطور شده‌ودراسرع‌وقت‌برای‌تقویت بنیه شیر ورفع سرما خوردگی‌اوآمپول ویتامین «ث»را تزریق نمایند . لذا مغزهای متفکر بکار افتاد تا حالا که نمیشود باسرنك معمولی به حیوان آمپول بزنند اختراعی بنمایند . سر انجام دراسرع وقت اختراع که عبارت از طپانچه محتوی آمپول ویتامین‌ث‌بود آماده گردید واز مسافت‌چندمتری با طپانچه ویتامین‌ث راوارد بدن حیوان کردند .

ملاحظه‌بفرمائیدکه‌جان‌یك موجود حتی یك حیوان درنده درجائیکه جان بطور کلی ارزش دارد چقدر حائز اهمیت است وحالا باین‌خبر که‌ازصفحه‌گفتگو باخوانندگان روزنامه اطلاعات چندروز قبل نقل شده توجه بفرمائید :

«سربچه‌ای درهمسایگی ماشکست، من از روی ترحم اورا به بیمارستان پهلوی بردم اقلانیم ساعت طول کشید تادرمانگاه این بیمارستان راپیداکردم. خون مرتب از سرطفل‌معصوم میریخت دوخانم پرستار سرگرم صحبت بودند منتظر شدیم تاآنها حرفهایشان تمام شد آنوقت فرصت کردند که‌ببینند ما چکار داریم . خلاصه بعداز یکساعت خونریزی سراین بچه‌راپانسمان‌کردند ولی‌نه آمپول پنی‌سیلین‌داشتندونه‌ضد کزازدوروز بعدبرای باز کردن‌بخیه‌های سرطفل باین‌درمانگاه مراجعه کردم‌جز مستخدم کسی درآنجا پیدا نمیشد مگر نه‌اینکه مسئولین بیمارستان درمقابل اینگونه حوادث مسئولیت دارند پس چرا وضع یك‌درمانگاهی‌راکه‌اقلاروزانه ده‌ها نفر بیمار مراجعه میکنند درست نمی‌کنند ؟

این اولین بارنیست که یك چنین بی‌اعتنائی از جانب کسانیکه مسئولیت حفظ وتامین سلامت‌مردم‌رابعهده‌دارند اعمال میشود . چندی قبل بود که‌یك بیمار راازبس‌بدر بیمارستانها بـرده وجواب کرده‌بودند سرانجام پشت در یکی‌از همین بیمارستانهاجان داد .این موضوع برای اولین بارنیست که‌حتی دراین ستون موردانتقاد قرار میگیرد. تابحال زیاد دراطراف آن بحث شده اما معلوم نیست چرا اثر نبخشیده؟ علت آنرا باید درطرز تفکر وسجایای افراد جستجو کرد . کمك به‌هم نوع ـ دستگیری ازدرماندگان عاطفه‌ای‌است‌که باید درنهاد افراد باشد.این‌یك‌پدیده فطری و طبیعی است که‌بایدباشخص بوجود آید .این‌خاصیت چیزی نیست که‌بشود مثلاباآمپول بمردم تزریق‌کرد تادر نتیجه افراد بتوانند بهم کمـك کنند وبرای هم‌یار غمخوار باشند .

باآن همه دستورات واحکام وتعالیم که‌در دین مامقرر شده وباآن همه امثله و روایات وحکایات که‌در ادبیات ماوجود داردکه‌مردم‌رابه‌دستگیری‌وکمك دیگران تشویق وترغیب کرده باز معلوم‌نیست چرا مردم اجتماع مافاقد حس‌بشردوستی هستند ؟

فلان آمریکائی آن‌همه نعمات و آسایش زندگی رارها میکند و میرودبه حسن‌آباد تربت حیدریه یعنی جائـی که‌نه‌برق هست ـنه‌آب تصفیه‌شده‌نه خانه وحمام وخلاصه نه‌حداقل وسایل زندگی ، درچنین شرایطی روزی بیش ازهشت ساعت کارمیکند وتمام هدف اومساعدت و کمك‌به‌زارع برای‌آموختن روش جدید کشاورزی یابه‌دهیار برای آموختن طرق کمك‌های اولیه بهداشت‌و یاکارباد دادن بزارعین درسرما وگرما وهمکاری کردن بااین قبیل افراداست

حس انجام وظیفه درمااگر وجود داشته باشد ضعیف است .باید ایـن حس راخودمان تقویت کنیم .کسب مظاهر تمدن فرنگی کافی برای رشد وتقویت سجایای اخلاقی ما نیست . بلکه مادام که‌پابند باصول اخلاقی نباشیم وآنها رابکار نبندیم کاری از پیش‌نخواهد رفت . علت‌اینکه آلمان شکست خورده ظرف مدت کمتر ازده سال بجائی رسیده که‌کشورهای قوی دست کمك بسویش دراز میکنند و علت اینکه ژاپن با حفظ تمام سنن‌و آداب وعادات قدیمی بازارهای دنیارا مسخر کرده است ودلیل آنکه آمریکا ظرف صدو چندسال قطب نیرومندی وتجارت وصنعت دنیا شده است فقط دریك چیز است و آن‌رازرعایت اصول اخلاقی ـحس وظیفه شناسی ـعلاقمند بودن افراد بکار و کوشش درراه‌زندگی بهتر وحس بشردوستی‌است .

مادام که‌این‌قبیل همت‌ها درما زنده وتقویت نشود آراستگی ظاهر دردی‌را دوانخواهد کرد .

گفتگوی مردم

بعلت نظافت

آقای دکتر همایون التزامی پور مینویسد چند روز قبل ساعت ۸ صبح جهت خرید تمبر به باجه پستخانه «حسن آباد» مراجعه کردم و پس از خرید خارج شدم ولی بعلت احتیاج مجدددر ساعت ۸ونیم همان روز مراجعه کردم و ملاحظـه نمودم که بداخل کسی را راه نمی دهند و عده ای از مراجعین نیز در پشت در زیر باران منتظر هستند و چون علت را جویا شدم معلوم‌شد که هر روز در ساعت ۸ و نیم تا ۹ به نظافت میپردازند و بدین جهت از ورود مراجعین ممانعت بعمل می آید در صورتیکه اینکار باید قبل از شروع سرویس اداری یعنی ساعت لااقل ۷ و نیم انجام گیرد .

وضع کار بیمارستان

مدیر کل روابط اجتماعی وزارت بهداری در خصوص شرحیکه درشماره ۱۰۴۰۸ تحت عنوان گفتگوی مردم‌چاپ شده اعلام میدارند بناباظهارات بیمار بستری در بیمارستان وآقای‌مدیر کل فرهنك استان که از بیمارستان دیدن نموده‌اند وضع بیمارستان‌و طرز کار پرستاران بسیار خوب و قابل تقدیر بوده‌است .

درخیابان شارق

صاحب امتیاز دبستان پسرانه و دخترانه انصاری مینویسد درخیابان شارق چهارباب دبستان دایر است که‌برای عبورو مرور آنها توجهی از طرف راهنمائی‌نمیشود خوبست‌بمنظور مراقبت از دانش آموزان این مدارس مامورینی گمارده شود .

نرخ برنج

جمعی از کارمندان و ساکنین‌بخش خرم آباد شهسوار مینویسند در این موقع که بیش از سه ماه از جمع آوری محصول برنج نگذشته‌برنجی که ازدهقانان کیلوئی ده‌ریال‌خریده‌و انبار کرده‌اند کیلوئی بیست و یك ریال میفروشند خوبست شهرداری خرم آباد از صدور برنج جلوگیری کندو نرخی‌برای کلیه مایحتاج تعیین نماید تا بتوان با حقوق ناچیز اداری به‌تامین احتیاجات عائله خود موفق شویم .

توضیح شیروخورشیدسرخ

آقای دکتر خطیبی مدیر عـامل جمعیت‌شیروخورشیدسرخ‌درخصوص شرحی که‌درشماره مورخ۱۷ دیماه موضوع یازده میلیون تومان برای‌آب مشروب بوشهر نوشته شده اعلام می دارد: گویا آقای قزلباش شش میلیون تومانی‌را که برای تهیه آب وبرق وعمران کلیه جزایر وبنادر جنوب و پنج میلیون تومانی راکه برای شهر سازی لار از طرف دولت باختیار شیرو خورشید سرخ گذاشته شده تصور کرده‌اند کلا بابت لوله کشی شهر بوشهر است . طرح لوله‌کشی آب مشروب بوشهر در سازمان‌برنامه تهیه شده واقدام برای اجرای آن خواهند فرمودووجوه‌پرداختی‌بجمعیت بموجب قانون آنچه مربوط بساختمان شهر لار است بمصرف خودرسیده وخواهد رسید وآنقسمت که مربوط ببنادر جنوب است برای لوله کشی بندر لنگه ـبندر دیلم ـ بندر چاه بهار ـشهربستك ـبندر عسلویه ـ بندرریر ـ جزیره‌هنگام وبندرکنگان وتهیه برق بیست نقطه از بنادرجنوب وساختمان یك‌بیمارستان‌پنجاه‌تختخوابی دربوشهرو دوباب دبستان در دوقطعه از بنادر اختصاص داده شده است که قسمتی از طرحهای مذکور اجراو بقیه دردست اقدام است و برای‌تامین آب مشروب شهر بوشهر نیز هرقدر برای شیروخورشید سرخ ایران‌مقدور باشد که از این محل شصت میلیون ریال مصرف نمایدالبته‌کمك ومساعدت خواهد نمود .

تقاضای خلع ید

آقای سید محسن موسوی ساکن شاه پسند گرگان مینویسد سه سال است چندنفر از مالکین‌خاندوز تقاضای قلع بناوخلع یداز خانه هائیکه این‌ـ جانب وعده‌ای‌دیگرمدت‌سی‌سال‌است سکونت داریم نموده‌اند و هرروز بنام تحقیق و معاینه محل مزاحم یك‌مشت عائله میشوند تقاضاداریم باین‌شکایت رسیدگی شود .

مستخدمین جزء

آقای عبداله حسینی مینویسد در هروزارتخانه‌ای برای کارمندان جـزء هم تهیه خانه یازمین میشود ولی در وزارت دادگستری خبری‌نیست چندی قبل هم که در اراضی کن اقدام به تهیه زمین و خانه شد بکسانی تعلق گرفت که پنجهزار ریال قسط‌ماهیانه بدهند خوبست ترتیبی داده شود تا بمستخدمین ابلاغ که از سیصد تا چهار صد تومان حقوق دارند خانه‌ای جهت سکونت عائله‌شان واگذار گردد

خدمتگزاران بازنشسته

آقای احمد کمالی مینویسد در قانون بازنشستگی تصریح شود کارمندان و خدمتگزاران بازنشسته خصوصا کسانیکه حقوق ناچیزی‌دارند از مزایای کارمندان شاغل استفاده نمایند . متاسفانه از دوسال قبـل توجهی باین عده محروم نشده‌است

بقلم : سیروس رامتین سردبیر مجله پرواز

شهر راهمشهریها بایداداره کنند

تغییرات پی‌درپی و دوره خدمت زودگذر شهرداران، کاخ آرزوی مردم شهرها را واژگون میسازد

بدون تردید باید گفت که‌چه از نظر مردم ساکن هر شهر یا کسانی که از جای دیگر خواه شهر دیگر و یا کشور خارجی به شهری وارد می شوند آنچه می تواند معرف و مظهر واقعی آن شهر یا منطقه در برابر دیدگان تازه واردین قرار گیرد تمدن‌شهری ویا به عبارت دیگر نحوه‌ادارهٔ آن‌سر زمین تازه آشنا و نودیدار است که فرضا چگونه ساخته شده ، خیابان بندی و نظافت آن چطور است‌و مسائل دیگری‌مانند آب وبرق و عبور ومرور وتفرجگاه ها و بهداشت عمومی آن‌بچه شکل حل شده است وده ها نکته‌حساس و قابل توجه دیگر ....

این طریقه اداره امور شهری ویا باصطلاح اداری آن(شهرداری) چه مثل کشور های مترقی جهان توسط خود مردم مثلا به‌نام(انجمن شهر) یا (شورای شهر) یا هراسم وعنوان دیگری اداره شود و یا مانند کشور هائی که مستقیما توسط دولت اداره شوند بهر حال به خوبی می تواند معرف کامل و جامعی از طرز تفکر مردم یا طبقه حاکمه آن سرزمین بوده و بنسبت خوبی و بدی طرز اداره آن بازهم میتواند موجبات بغض و نارضایتی ویا بالعکس رضایت ومحبوبیت سکنه یا تازه واردین به آنشهررا فراهم آورد .

زیرا یکنفر تازه وارد بشهرو یا یکنفر ساکن ومقیم همان‌شهر قبل از هر چیز بعلت گرفتاریها و مشغله عادی خود ضمن زندگی روزانه معمولی قبل از هر چیز با مسائلی از قبیل نان وآب وگوشت وبرق وتلفن مواجه است وفی‌المثل موضوع دیر رسیدن اطفال او به مدرسه در صبح سرد زمستان به علت کمبود وسائل یا بدی طرز اداره اتوبوسرانی شهر ویرا بیش از هر چیز نسبت بشهرداری و یا انجمن شهر خودش عصبانی وبد بین می سازد تا مثلا عدم موفقیت دولت متبوع او در مذاکرات سیاسی و اقتصادی بسیار مهم با فلان دولت خارجی ، و بدیهی‌است دربرابر عوارض سنگینی که‌سکنه هرشهر به عنوان عوارض‌بشهرداری ها می پردازند وقتی خودرا مغبون یافتند محق هستند که ناراحت و عصبانی شوند .

امروزه مسئله شهرداری و اداره امور شهر در دنیا بقدری اهمیت یافته است که واقعا جای آن بود که یك روزنامه بزرك عصرپایتخت چند ستون از صفحات خودرا به بحث در باره‌این مهمترین موضوع زندگی روز مردم اختصاص دهد وشاید بتوان باجرات گفت دولت هائی که‌در کشور های بزرك موفقیت پیدا می کنند شصت در صد موفقیت خودرا مدیون طرز کار شهرداران خود هستند وباز شاید بهمین جهت باشد که در مبارزات انتخاباتی کشور های‌بزرك اغلب کاندیدا هایاخود ازشهرداران سابق هر شهر بوده اند و یاعملیات آنان در طی تصدی دوره شهرداری هر شهر وسیله تبلیغاتی برجسته برا ی‌کاندیدا های احزابی است که آنشهردار وابسته بدان حزب بوده است .

باذکر این مقدمه ورود باصل مطلب برای ما آسان تر میشود و به عقیده من در راس همه‌گرفتاری هائی که گریبانگیر شهر ما وهمه شهر های دیگر ایران است‌مسئله نحوه اداره شهرداری ها است که بوسیله شهرداران انتصابی دولتی یا انجمن های شهر اداره شوند و امروز خیال نمی کنم دیگر کسی باشد که معتقد باجرای عقیده‌دوم نباشد والبته نظارت وراهنمائی فنی وکمك و حمایت دولت از شرایط اصلی و اساسی است .

واما مسئله دیگری که دراداره امور شهر های بزرك و مراکز استان باید باین قسمت اضافه‌نمود تقسیم این قبیل شهر ها بمناطق چهارگانه (شمال ـ جنوب ـشرق غرب) ودر صورت لزوم واحد های بیشتر می باشد که با بودجه‌مستقل وکافی و اختیارات کامل رئیس هرمنطقه با همکاری انجمن های محلی هر کوی و برزن بتواند اصلاحات اساسی منطقه خودرا به موازات فعالیت های عمرانی سایر مناطق بسط وتعمیم دهد .

مسئله دوم جلب اعتماد عمومی ساکنین شهر است که در نتیجه سبب خواهد شد :

اولاـ درآمد شهرداریها که از طریق وصول عوارض تامین‌میگردد افزایش مییابد و در نتیجه تقویت بنیه مالی شهرداری بتوسعه عملیات عمرانی کمك خواهد شد .

ثانیا ـ همکاری بیشتر ساکنین هر شهربه‌پیشرفت عملیات‌شهرداران هر منطقه میافزاید و باهمکاری‌آنان موفقیت های برجسته و درخشانی نصیب شهر خواهد کرد .

و برای جلب اعتماد بهترین طریقه انتشار بیلان مالی کامل و دقیق هر شهرداری درپایان ماه‌است که ارقام واقعی درآمد و هزینه انجمن یا اداره شهرداری را بنظر مردم برساند وبه آنها ثابت ومسجل نماید که عوارض پرداختی آنها صرفا بمصرف آبادی و عمران شهر مسکونی آنها رسیده است .

توجه بعقاید و آراء کنونی مردم دربارهٔ هزینه و درآمد شهرداری‌ها ونارضایتی هائی که در این مورد میان قاطبه اهالی وساکنین شهرها وجود دارد دلیل بارزی برعدم اعتماد فوق‌العادهٔ است که مردم بدستگاه های اداره کننده شهر خود دارند و پیشنهاد مرا درباره انتشار بیلان‌مالی ماهانه‌وصورت‌ریز عملکردشهرداری ها تائید میکند .

پیشنهاد سوم من که میتواند هر شهرداری را در جریان عقائد وافکار همشهریهای خودش قرار دهد توجه به پیشنهادات ساکنین هر شهر و منطقه است که باتهیه پرسشنامه‌ها و فرمهائی (که در همه کشور های مترقی معمول است)و توزیع آنها میان ساکنین همان محل میتوان پیوسته بابررسی این فرمها کـه توسط سرپرست خانواده‌ها تکمیل‌و تنظیم‌میشودباحتیاجات‌واقعی‌همشهری ها پی برد و این مشاوره مجانـی و مستقیم با مردم از هر راهنمائی و مشورتی مفیدتر و مؤثر ترخواهد بود .

در اغلب شهرهای امریکاشهرداران اغلب اوقات خود را درمیان خانواده ها میگذرانند و بدرد دل آنها از نزدیك گوش میکنند و مذاکرات حضوری باافرادخانواده‌ها را بهترین وسیله پیشرفت کار خود قرار مـی دهند .

بتجربه ثابت شده است که اگر شهرداری بتواند علاقه و توجه‌مردم را بعملیات اصلاحی خود جلب کند خیلی زود میتواند همکاری کامل مردم را (که بدون آن هرگز نخواهد توانست درکار خودموفقیتی حاصل کند) بطرف خود جلب‌نماید و این مسئله که همکاری دسته جمعی از عوامل اولیه هر شهرداری است دیگر مستلزم بحث و توضیح نیست .

بنابراین در پایان خلاصه میکنم که با جلب اعتماد و همکاری مردم و توجه بنظرات و پیشنهادات آنان و اداره‌امور شهرها بوسیله‌همشهری ها میتوان اداره‌امور شهری را بنحو رضایت بخش بانجام رسانید .

بررسی و نتیجه گیری ازاشتباهات گذشته و جلوگیری از عدم ثبات دستگاههای اداره امور شهر ها در آتیه میتوانداگرنخواهند وبخواهیم توفیق بیشتری را نصیب شهر های ایران بنماید وباین نارضایتی شدید عمومی در زمینه کار شهرداریها خاتمه دهد .

نامه هفته

فردا شب ، شب‌نیمه‌شعبان

«ناقاره»

طی یك اعلامیه رسمی معرفی خواهد شد

آ ـ ۳۴۳۵۴

علاوه بر فرشهای لاستیکی اسفالت تانل‌گودریچ هم وارد شد

آ ـ ۴۰۲۴۰ ۱ـ۴

Honda Super Cub

HM

موتورسیکلت سوپرکاب

۹۰ کیلومتر فقط یك لیتر بزین !

موتورسیکلت سوپرکاب شاهکار صنعت موتورسیکلت‌سازی در دنیا بامشخصات برجسته ومنحصربفردزیر

سوپاپ‌دار ـ سوپاپ‌سر ـ سه‌دنده‌پائی ـ مصرف‌بنزین بدون روغن ـ کلاج اتوماتیك ۴٫۵قوه اسب ـ باتشکیلات‌مجهز الکتریکی ـ سویچ ـ چراغ‌استوپ‌ـ چراغ‌جلو باکنتاکنت ـ چراغ‌راهنمای جلو وعقب ـ باطری‌تر ـ شارژ اتوماتیك قفل‌فرمان ـ لوازم یدکی همیشه موجود ـ شیك ـ ارزان ـ محکم ـ نقدواقساط باشرایط سهل لطفا مزایای موتورفوق‌را از خریداران سالهای گذشته‌ما سئوال فرمائید از شهرستانهائیکه نماینده فروش نداریم نماینده معتبر وفعال‌میپذیریم

نماینده انحصاری درایران شرکت اشتاد گوبامسئولیت محدود تهران ـ میدان ۲۴ اسفند تلفن ۶۵۵۷۴

آ ـ ۴۰۹۲۰

آگهی دعوت مجمع عمومی سالیانه شرکت سهامی‌شهرسازی‌شمال

مجمع عمومی سالیانه صاحبان سهام شرکت سهامی شهر سازی‌شمال روز یکشنبه سی بهمن ماه ۱۳۳۹ ساعت شش بعدازظهر در محل‌شرکت واقع در خیابان فردوسی ساختمان امینی تشکیل خواهد شد و دستور جلسه آن عبارتست از :

ـشنیدن گزارش هیئت مدیره و بازرس شرکت .

ـطرح ترازنامه وحساب سود وزیان سال مالی گذشته و تصویب آن ودادن مفاصا به هیئت مدیره .

ـمذاکره راجع به خط مشی شرکت در آینده.

از عموم سهامداران محترم متمنی است بادر نظر گرفتن مفاد اساسنامه شخصا یا بوسیله نماینده مختار در مجمع فوق شرکت فرمایند

ازطرف هیئت مدیره شرکت سهامی شهر سازی شمال

آگهی مجمع عمومی فوق‌العاده

از آقایان صاحبان سهام شرکت سهامی آبمعدنی بیلادره دعوت میشود که در ساعت ۴٫۵ بعدازظهر روز دوشنبه اول اسفند ماه ۱۳۳۹ درمجمع عمومی فوق‌العاده شرکت که در محل شرکت تشکیل میگردد حضور بهمرسانند.

دستور جلسه

۱ـ انتخاب هیئت مدیره جدید

۲ـ انتخاب بازرس

۳ـتغییر مواد اساسنامه

آ ـ ۳۷۰۹۹

مدیر عامل ـیوسف دانشور

اطلاعات اقتصادی

صاحبان صنایع معتقدند

دولت باید اطاق صنایع را تشکیل دهد

اطاق صنایع مهمترین دستگاه مشورتی درامور صنایع باید باشد

بدنبال تشکیل سندیکای نساجی ایران امروز اطلاع حاصل شد مطالعاتی در جریان‌است تا اطاق صنایع نیز در ایران تشکیل‌شود. همانطور که اطاق بازرگانی تهران قسمتی از امور بازرگانی کشور را بعهده دارد ودرامور بازرگانی کشور مورد مشورت قرار میگیرد اطاق صنایع نیز مشابه همان وظائف راازنظر امور صنعتی بعهده خواهد داشت .

آقای کاظم کورس عضو هیئت رئیسه اطاق بازرگانی تهران ومدیر عامل کارخانه ریسندگی وبافندگی ری دراین مورد اظهار داشت پس از تشکیل سندیکای نساجی ایران موضوع اطاق صنعتی در تهران‌مورد توجه و علاقه محافل صنعتی قرار گرفته ولی برای تاسیس آن دولت باید اقدام کند . آنچه مربوط به صاحبان کارخانه های صنعتی بوده و از وظایف دولت خارج بود از طرف صاحبان کارخانه های صنعتی انجام گرفت و سندیکاهای مختلف‌مربوط به صنایع مختلف در تهران وحتی شهرستانها بوجود آمد .

وضع صنعتی کشور بمرحله‌ای رسیده که تشکیل اطاق صنایع را ایجاب میکند و از آن گذشته‌دولت در برنامه عمرانی و تولیدی واعتباری و مالی آینده خود باز هم توسعه و تکمیل بیشتر صنعت را در مقام‌اول گذارده است . بنابراین مهمترین دستگاه مشورتی که جنبه قانونی‌و رسمی هم خواهد داشت اطاق‌صنایع است که میتواند خارج از منافع خاص صاحبان کارخانه های یك رشته یا چند رشته بهترین فکر و طرح رابدولت‌بدهد و متقابلانظریات دولت را با صاحبان صنایع در میان گذارد و توافق و هم‌آهنگی در اقدامات دولت و صاحبان صنایع بوجود آورد .

برای اجرای کامل برنامه تثبیت‌اقتصادی از اول سال آینده

از افزایش بیش‌از حد حجم کل اعتبارات جلوگیری میشود

افزایش بی‌تناسب حجم پول درجریان و میزان اعتبارات بانکی درفشار تورمی اخیر مؤثرترین عامل بوده است

دبیرخانه شورای عالی اقتصاد و بانك مرکزی در بررسی های خود درزمینه قیمت‌ها و علل بالارفتن‌آنها باین نتیجه رسیده اند ،که‌افزایش بی‌تناسب حجم پول در جریان و میزان اعتبارات‌بانکی درفشارتورمی اخیر موثرترین عامل بوده است.

درگزارشی که در همین زمینه تهیه شده اشاره گردیده که افزایش‌میزان اعتبارات وحجم پول درجریان لازمه توسعه اقتصادی‌است ولی اگر این افزایش بیش‌از حد مجاز و معقول بوده وباعث پیدایش یك تقاضای مصنوعی شود همانطور که وضع اخیر کشور نشان داد منتهی به عدم تعادل در عرضه و تقاضا وپیدایش اثرات تورمی می شود.

افزایش اعتبارات تنها ناشی از تقاضای خصوصی نبوده بلکه عدم توجه بمیزان‌اعتبارات دولت‌وسازمان های وابسته درآن نقش‌بسیارموثری داشته است.

قدر مسلم این است که درزمینه افزایش اعتبارات آنچه صرف امور واقعا تولیدی وبسط و توسعه‌صنایع گردیده کمتراز همه قسمت های دیگر دارای اثرات تورمی بوده‌است بطوریکه اگر طرح‌های مربوطه تحقق نمییافت کشور در حال حاضر بامشکلات‌ارزی وتورمی به مراتب پیچیده تری که حتی تصور آن‌نیز دشوار بنظر میرسد مواجه‌میگردید درمورد سیاستی که درزمینه اعتبارات باید درپیش گرفته شود دراین گزارش اشاره شده که اجرای اصول مندرج در سیاست تثبیت اقتصادی -که در شهریورماه گذشته به‌تصویب دولت رسید در نیل به‌یك سیاست اعتباری معقول ومتناسب بااحتیاجات کشور تاثیر خوبی داشته واز افزایش بی‌بندوبار اعتبارات بنحو موثر جلوگیری گردیده است. درباره اعتبارات تولیدی اشاره شده که اعتبارات تولیدی برخلاف تصور اولیه جنبه تورمی ندارد بلکه باتسهیل‌وافزایش عرضه کالاها بالمال موجب تعدیل قیمت‌ها و تامین مایحتاج عمومی خواهد شد بنابراین نباید به‌عنوان مبارزه باتورم در تسهیلات‌اعتباری موسسات تولیدی محدودیت قائل شد . بلکه باید کمك بصنایع بر طبق اصول صحیح بانکداری ادامه یابد.

نظر باینکه اصول سیاست‌تثبیت اقتصادی در نیمه سال به مرحله عمل درآمد ودر آنموقع میزان افزایش سالیانه مجاز اعتبارات‌حتی ازحدخود نیز تجاوز کرده بود، متاسفانه اجرای کامل یك سیاست اعتباری انتخابی میسر نگردیدولی بانك مرکزی وبانك ملی خواهند توانست از آغاز سال آینده اولا بنحو موثر از افزایش حجم کل اعتبارات بیش‌از حد معقول و مجاز که‌در برنامه تثبیت اقتصادی پیش بینی و تعهد شده جلوگیری کنند ودوماً موجباتی فراهم آورند که افزایش اعتبارات بیشتر متوجه‌امور تولیدی اعم از صنعتی و کشاورزی ویاتامین جریان واقعی و مفیدثروت گردد.

با تحدید اعتبارات توسط بانکها

اعتبارات پرداختی صرافها ببازرگانان افزایش یافته‌است

میزان اعتبارات پرداختی صرافها ببازرگانان بیش‌از ده میلیارد ریال تخمین زده شده است

خبرنگار ما گزارش میدهد که محدود شدن اعتبارات بانکها که دراثر اجرای برنامه تثبیت‌اقتصادی میباشد موجب شده که عده‌ای از بازرگانان متوجه صرافها بشوندو اعتبارات مورد نیاز خودرا از آنها تامین نمایند.

میزان قطعی اعتباراتی که صراف ها به‌بازرگانان داده اند معین‌نیست ولی مقدارآن بیش‌از ده میلیارد ریال تخمین‌زده میشود.

نکته جالب این است کهصرافها این اعتبارات رادر حالی میدهندکه اعتباراتشان از طرف‌بانك ملی‌قطع شده است.

همین افزایش مراجعه‌بازرگانان بصرافها یکی از موانع تقلیل نرخ بهره‌دربازار آزاد میباشد . بدیهی است که‌یکی از وسایل تقلیل‌نرخ بهره عرضه مقدار بیشتری پول به بازار میباشد ولی در شرایط‌کنونی این‌کار مغایر باسیاست مبارزه با گرانفروشی وجلوگیری از تنزل ارزش پول وتخفیف تورم میباشد.

چند خبر اقتصادی

یك خبر از بانك تجارت خارجی

مدیر عامل بانك تجارت‌خارجی ایران امروز به‌خبرنگارما اظهار داشت بیشتر اعتبارات این بانك صرف امور صادراتی میشود.تاکنون در حدود ۱۳۰ میلیون ریال اعتبار برای صدور خشکبار پنبه -پوست و غیره بصادرکنندگان پرداخت شده‌است . اعتبارات وارداتی‌بمصرف ورود قسمتی ازمواد اولیه و موادخام میرسد و تابحال بیش از۱۰۰میلیون ریال برای واردات اینگونه کالاها در نظر گرفته شده‌است تاباورود مواد اولیه و تولید آن در داخله کشور سطح تولیدات افزایش یابد و مازاد مصرف داخله صادر و از اینراه بردرآمد ارزی کشور افزوده شود برای ورود انواع کودهای شیمیائی و ماشین های کشاورزی نیز اعتباراتی پرداخت شده‌است . اعتبارات بانك تجارت خارجی پس از بهره‌برداری از کالای موضوع اعتبار واریز میشود . این بانك اعتبارات در گردش نیز به‌متقاضیان پرداخت مینماید .

مناقصه و مزایده

*راه‌آهن دولتی ایران فروش درحدود چهار هزار عدد بشکه خالی سالم و محتوی روغن سوخته تا ۱٦ر۱۱ر۱۳۳۹

*نیروی هوائی شاهنشاهی خرید مقدار آهن آلات ولوله و لوازم الکتریك وغیره تا ۱٦ر۱۱ر۱۳۳۹

*مهندسی ژاندارمری کل کشور عملیات واحداث ساختمان های‌واحد فرهنگی درونك تا ۱۵ر۱۱ر۳۹

*راه‌آهن دولتی ایران خرید ۵۵۰۰ متریارچه کتان سفید و امیرمآبل و متقال سفید و پارچه روتشکی تا ۱۹ر۱۱ر۱۳۳۹

شرکتها

* شرکت مبل سازی «گارنیك» بامسئولیت محدود برای ساختن انواع مبل واجناس مشابه وتزئین ومبلمان وهمچنین انجام کلیه معاملات بازرگانی باسرمایه چهارصد و پنجاه هزار ریال بمدیریت آقای گارنیك مارتیروسیان هوسپیانس تاسیس شد .

روزنامه محترم اطلاعات

درتاریخ ٤اردیبهشت ماه ۱۳۳۸ آقای ناکاجیما بعنوان نماینده کوشو کمپانی اوزاکاژاپنی قراردادهای فروش

T.G. M. 085 — additinal — T.G.M. 085

درخصوص ماشین آلات ریسندگی و بافندگی و تکمیل با شرکت سهامی برق وریسندگی نجف‌آباد امضاء و مبادله نموده است بعدابراثر تخلفاتی که از طرف فروشنده بعمل آمده است موضوع‌اختلاف ازطریق دادگاه و برطبق قراردادهای فوق به حکمیت ارجاع شده است. اینك باآنکه کوشو کمپانی اوزاکاژاپنی بوسیله تلگراف داور اختصاصی‌خودرا بدادگاه معرفی کرده است معذلك وکیل کوشوکمپانی در جلسه ۹ آذرماه‌دادگاه امضای نماینده کمپانی را در ذیل قرار دادهای فوق‌تکذیب کرده است وچون این تکذیب از طرف وکیل کوشوکمپانی اساس تجارت ومناسبات اقتصادی بین کمپانی مزبور و خریداران ایرانی را متزلزل کرده و موجب‌سلب اطمینان واعتماد از کمپانی کوشو وسایر کمپانیهای ژاپنی مینماید لذا مراتب برای درج درروزنامه اعلام میشود که بازرگانان وشرکتهای محترم از طرز معامله نمایندگان کمپانی کوشواستحضار حاصل نموده تااز عواقب اعمال آنان متضرر نشوند.

مدیر عامل شرکت سهامی برق وریسندگی نجف‌آباد- هوتن

آ-۴۰۷٤۲

بانك ایرانیان

موسسه‌ایست صددرصد ایرانی

دردنیای امروز تعیین افراد بعنوان وصی‌یاناظر یاقیم که بتوانند علاوه بر گرفتاریهای شخصی خود این وظایف را بخوبی انجام دهند بسیار مشکل است .

بانك ایرانیان سازمان مجهزی برای قبول وکالت - وصایت - تولیت - نظارت و قیمومت در مقابل دریافت کمترین کارمزد تاسیس کرده است و مشتریان محترم‌میتوانند برای ارجاع این خدمات باداره حقوقی بانك واقع در خیابان حافظ (چهارراه سفارت فرانسه) مراجعه نمایند و یقین داشته باشند که‌باکمال دقت و سرعت نسبت بتامین منظور آنها اقدام خواهد شد .

آ-۳۸۹٤۰ ۱-۲۰

با بکارافتادن کارخانه‌های جدید

تولید قماش نخی کشور به ٤۰۰ میلیون متر میرسد

آمار رسمی نشان میدهد که‌هم اکنون درحدود ۷۳۰ هزار دوك ریسندگی و ۱۷ هزار دستگاه بافندگی برای تهیه محصولات نخی درکشور مشغول کار است . باتوجه به‌کارخانه هائی که در دست ساختمان است ظرف دوتا سه‌سال آینده در حدود نود درصد پارچه نخی مورد نیاز مردم کشور در کارخانه های داخلی تهیه خواهد شد وده در صد بقیه نیز که بعضی پارچه‌های کم مصرف است ازخارج وارد خواهد گردید.

۳٦ بیش‌از میسصد میلیون تومان فقط برای ورود پارچه های نخی بصورت ارز از کشور خارج شده اهمیت این رشته از صنعت‌دراقتصاد مملکت کاملا روشن میشود درهمان سال همه محصول کارخانه های نساجی نخی ایران از ٦۰ میلیون متر تجاوز نمیکرد درحالیکه درسال گذشته این مقدار از ۱۵۰میلیون متر تجاوز کرد و قرار است‌دوسال دیگر به ٤۰۰ میلیون متر برسد.

همراه باافزایش تولید میزان مصرف نیز روبافزایش است .آمار بادرنظر گرفتن اینکه در سال نشان میدهد که مصرف قماش‌نخی درسال ۳۷ بالغ‌بر ۳۱۸ میلیون‌متر بوده مطابق پیش‌بینی که شده‌است ۱۳٤به۵۳٦میلیون‌مترخواهد رسید بهمین جهت کوشش میشود که تولید قماش نخی که فعلادر حدود ۲۲۰ میلیون متراست تا آنموقع به ٤٦۰ میلیون متر برسد.

آگهی رسمی

مجمع عمومی عادی سالیانه شرکت سهامی پخش مصنوعی کارخانجات تهران وحومه طبق ماده یازده اساسنامه درساعت چهار بعدازظهر روز یکشنبه چهاردهم اسفندماه ۱۳۳۹ در محل شرکت واقع در خیابان سی‌متری مقابل ستاد ژاندارمری کل کشور جنب سفارت لهستان‌خیابان کاج شماره ۲۳ تشکیل میگردد.

طبق مفاد اساسنامه از آقایان صاحبان‌سهام یانمایندگان تام‌الاختیار ایشان تقاضا دارد برای گرفتن برگ ورودیه بدفتر شرکت مراجعه‌فرمایند

موضوع جلسه

۱-استماع گزارش های هیئت مدیره وبازرسان شرکت
۲- تصویب ترازنامه وسود وزیان سال مالی ۱۳۳۹
۳- انتخاب بازرسان شرکت

هیئت مدیره شرکت سهامی پخش یخ‌مصنوعی کارخانجات‌تهران‌وحومه

آ-۴۰۹۳۸ ۱-۲

آگهی تشکیل مجمع فوق‌العاده

مجمع عمومی فوق‌العاده شرکت سهامی ریسمان ریسی سمنان محدود تهران روز یکشنبه ۱٦ بهمن ماه ۱۳۳۹ ساعت ٤ بعداز ظهردر محل شرکت واقع در سرای فردوسی تشکیل میشود از دارندگان‌سهام تقاضا میشود طبق ماده ٤۰ اساسنامه برای اخذ ورقه ورودیه بدفترشرکت مراجعه ودر جلسه نامبرده شرکت فرمایند.

دستور جلسه

اتخاذ تصمیم برای ازدیاد سرمایه

هیئت مدیره شرکت سهامی ریسمانریسی سمنان محدود تهران

آ-۳۳۷۱۳

بازار به کم پولی عادت کرده

معاملات قماش پشمی بهتراز سایر کالاهاست

معاملات بازارتهران در چند روز گذشته وضع فوق‌العاده‌ای نداشت و دررکود فصلی خود باقی بود .

معاملاتی که روی چند قلم از خشکبار صورت گرفت بهتراز‌معاملات سایر کالاها بود .

پنبه وضع محکمی داشت‌ولی‌بعلت بالابودن نرخ معاملات گرم سابق‌روی آن انجام نگرفت .

وضع پول دربازار

باوجود کمی‌پول‌دربازار ومحدودیت های اعتباری‌که بانکهافراهم ساخته‌اند ازاین حیث ناراحتی چندانی دربازار بچشم نمیخورد میتوان گفت که‌بازار بتدریج به‌کم پولی کنونی عادت کرده ووضع خودرا با آن تطبیق داده است. بهمین دلیل است که‌نرخ بهره‌همچنان درحد معمولی سال جاری خود باقی است . نرخ‌بهره امضاهای درجه‌یك بین ۱۷تا ۱۹درصد است این‌مقدار سال قبل حداکثر ۱۸درصدبود .

نرخ‌بهره امضاهای درجه دو تا۲۱ درصد درجه سه‌تا ۲٤ درصد است. امضای درجه‌سه تا ۳۰ درصدهم افزایش میباید ولی موردمعامله عمومی بازار نیست .

درزمینه کالا های مصرفی مردم قماش پشمی وضع‌خوبی دارد و آنهم بیشتر مربوط به‌فصل ونزدیك بودن عید میباشد . خریدهای عمده قماش پشمی برای ایام عید ظرف چند روز آینده خاتمه پیدا میکند وپس ازآن معاملات بیشتر خرید مردم از خرده‌فروشان پارچه خواهد بود . بازار تهران هم اکنون منتظر است که خریداران عمده‌شهرستانها برای‌تامین احتیاجات ایام عید خود طی روزهای آینده مراجعه کنندو میتوان گفت‌که بازار تمام ناراحتی های ناشی ازکم‌پولی و تجدید اعتبارات ورکودمعاملات راتحمل کرده بامید اینکه آنرا در دوران رونق ایام عید جبران نماید .

طلا

معاملات انواع مسکوکات طلا عادی است .تغییرات نرخها جزئی است.

آخرین نرخ انواع ارز در بازار آزاد بدینقرار میباشد :

پهلوی ۷۰۹ ریال نیم پهلوی ۳٦۰ ریال ربع پهلوی ۱۸۳ ریال ژرژ قدیم ۷۸۰ ریال ژرژ جدید ۵۸۰ ریال لیره عثمانی قدیم ٦٦۰ ریال لیره عثمانی جدید ۵۱۰ ریال پانزده مناتی ۱۵۰۰ ریال ده مناتی ۱۰۰۰ ریال پنج مناتی ٤۰۰ریال بیست دولاری ۳٤۰۰ ریال مکزیك۳۹۵۰ ریال طلای شمش ٤٤۳ریال نقره قدیم ۱۰۹ ریال نقره جدید ۲٤ ریال

ارز

معاملات انواع ارز در بازارآزاد راکد شده نرخ بعضی از انواع‌ارز تنزل نموده‌است - آخرین نرخ بقرار ذیل بوده است :

دولار نقد ۸۱ ریال حواله‌تلگرافی ۷۹ر۳۵ ریال پستی ۷۸ر۷۵ ریال پوند نقد ۲۲۸ ریال تلگرافی ۲۲۳ ریال پستی ۲۲۱ ریال مارك نقد ۱۹ر٤۰ ریال حواله ۱۹ ریال‌فرانك فرانسه نقد ۱٦۷ ریال حواله ۱٦۳ ریال هزار لیر ایطالیا نقد ۱۳۷ریال حواله ۱۳۷ ریال فرانك سویس‌نقد ۱۸ر۷۵ ریال حواله ۱۸ر٤۰ ریال لیره ترك اسکناس بزرك ٦ر۱۰ریال حواله ٦ر۷۰ ریال روپیه پاکستان ۱۱ر۵۰ ریال روپیه هندوستان ۱۳ ریال

آ-۴۰۷۷٤

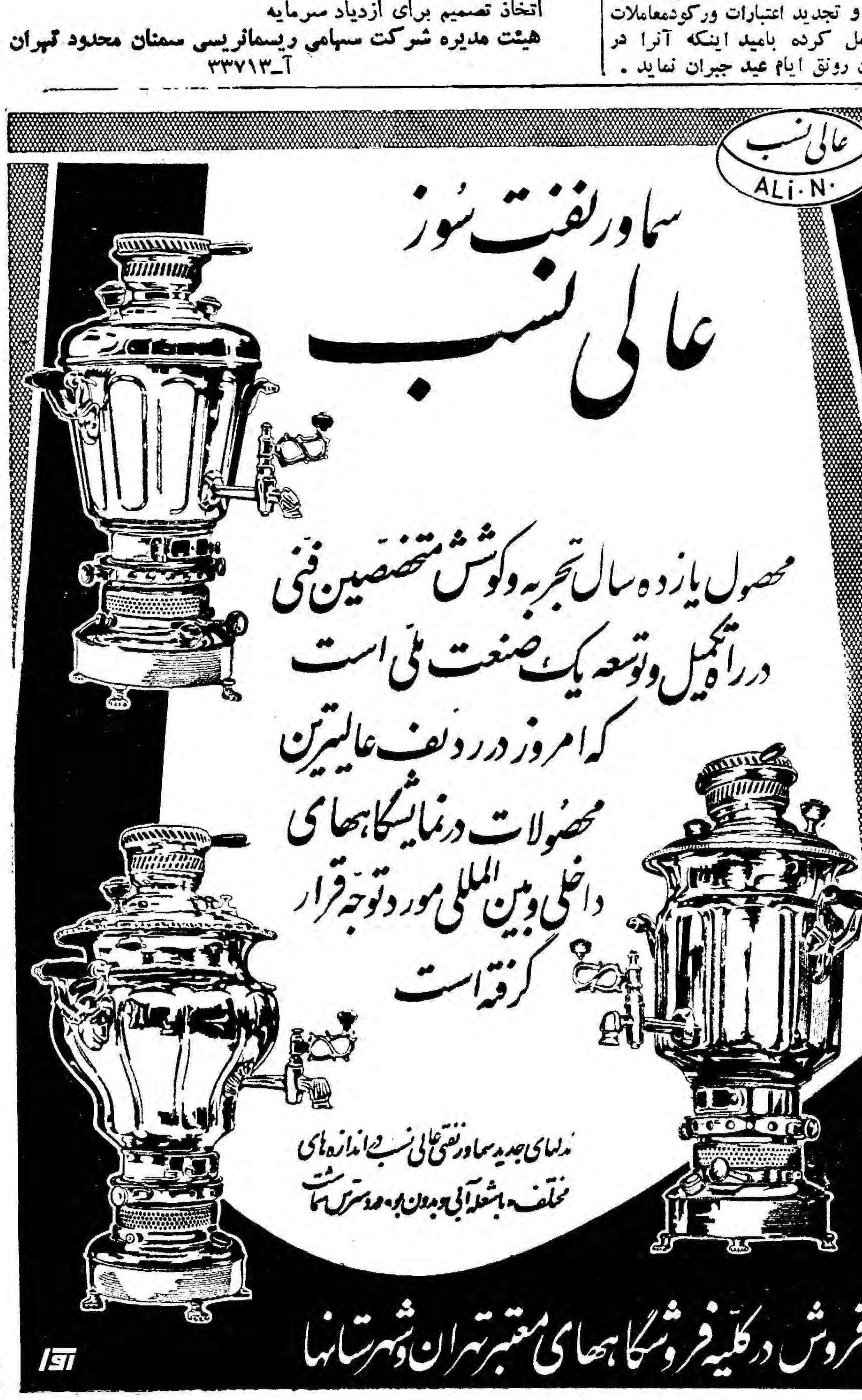

عبور از پنج قاره

ژوزفین بیکر اولین پسر خوانده خود را معرفی میکند

ژوزفین بیکر خواننده و هنرمند سیاه پوست چند شب قبل ژوزه فرانسیس خواننده جوان اسپانیولی را که شخصا بزرك کرده‌است در سالن کتابخانه اسپانیابه‌مردم‌پاریس معرفی کرد . ژوزه فرانسیس یکی از چند کودکی است که ژوزفین بیکر برای خدمت بصلح جهانی از کودکی تربیت آنها را بعهده گرفته است .ژوزفین فرانسیس‌اینك یکی ازخوانندگان مشهوراروپاشده‌است. دراین‌عکس‌ژوزفین بیکرضمن‌معرفی فرانسیس اولین صفحه اورا که پرشده است نیز معرفی میکند .

« شهر بی رحم »

کرك دوگلاس هنرپیشه‌امریکائی امروز از مونیخ وارد پاریس شدوی درمونیخ بازی‌درفیلم «شهر بی‌رحم» راباتمام رسانید . کرك دوگلاس‌در فیلم شهر بی‌رحم در نقش سلطان کارناوال ظاهر میگردد.

هنرپیشه امریکائی قرار است که‌تاچند ماه استراحت کند ومجددا فعالیت سینمائی خودرا آغاز کند

امروز جهان سینما

مقدمات حرکت هنرپیشگان فیلم مارکوپولوفراهم میشود

پسر چهارده‌ساله‌ای بدار آویخته‌میشود

اگر وزیر دادگستری کانادا این پسر چهارده ساله را مورد عفو قرار ندهد روز ۱۸ فروردین‌ماه او را اعدام میکنند

امروز جریان یکی ازمحاکمات پرسروصدا که هیجانی در افکار عمومی مردم امریکای شمالی‌بوجود آورده بود پایان یافت و قاضی دادگاه شهر کوچك سودبوری (اونتاریو) واقع در کانادا در میان سکوت رنج‌آوری از جای خود برخاسته و پس‌از اینکه چندضربه باچکش روی میز زد با صدای گرفته‌ای اعلام نمود «آنتونی واین هانس!» برای دادگاه روشن گردید که‌شمادخترجوانی‌رابقتل‌رسانیده‌اید وبدین جهت روز ۱۸ آوریل ۱۹۶۱ بدار آویخته خواهید شد. مردمی که درسالن دادگاه بودند

بقیه در صفحه ۱۶

چگونه باید با سرطان مبارزه کرد

دکتر «توم‌دولی» پزشك جوان‌و چشم‌آبی ایرلندی الاصل امریکائی درنوامبر ۱۹۵۹ میگفت : برای‌علاج سرطانی که من دارم ـ حتی‌شانس من برای شش الی هشت ماه‌زندگی ۵۰ـ۵۰است.

درآن سال وی در جنگلهای لائوس به درمان بیماران مشغول بود وبهمین سبب ده هزار دلار سالانه مزد میگرفت.

از اواسط آن سال وی را به یك بیمارستان نیویورك آوردند تا سرطان‌تندرشدریۀاورا عمل کنند وپس‌از عمل مدتی در آنجا بستری شد پیش‌از آنکه بیمارستانرا بقصد «خانه خود» درآسیای جنوب‌شرقی ترك گوید پزشك جوان ۳۲ ساله بااصرار یك برنامه تلویزیونی در سراسر امریکا برای مدت ۴۰روز ترتیب داد وبرای بدست آوردن وسایل بیشتر جهت بیمارستان جنگلی درکنار مرزهای چین کمونیست تبلیغ فراوان کرد. عملیات او طی اجرای این برنامه مانند مردی بود که عجله داردکار راتمام کند و میداند وقت زیادی ندارد.

وی در ۱۹۵۴ هنگام سقوط«دین بین‌فو» در تخلیه ویتنام شمالی به ۶۱۰ هزارتن‌از ساکنین‌آن‌سرزمین که موافق کمونیستها نبودند کمك کرد. سپس به لائوس رفت و بیمارستان خودرا در آنجا مستقر ساخت

اما وقتی سرطان گرفت خطاب‌به مردم امریکا در تلویزیون و رادیو فریاد میزد: «سرطان ترس می‌آورد وترس جهل . باید سرطان راچون یك حادثۀ عادی زندگی خود تلقی کنیم ـمثلا مانندازدست رفتن یك پامایلم باوجودسرنوشت محتومی که‌دارم مردم شاهد فعالیت وکار من باشند »

بقیه در صفحه ۱۶

از اینجا و آنجا

خانه‌های جدید

شاید عدۀ بسیار کمی هستندکه نام جزایر گیلبرت راکه در چهار- هزارکیلومتری‌استرالیا درنیمه‌جنوبی کره زمین واقع است نشنیده‌اند . درجزیره مهم این جزایر در حدود هفت هزار نفر از بومیان و ۲۵۰نفر از اروپائیان زندگی میکنند .

جزایر مزبور زمینه مساعدی برای تبلیغات مذهبی دارد ودر حدود نود سال است‌که هیئتهای دینی‌در این جزایر فعالیت میکنند و اخیرا تصمیم گرفته شد که فعالیت خودرا گسترش دهند و جزیره مهم«تراوا» را هم ضمیمه منطقه فعالیت خود کنند .

بدون شك مبلغین مذهبی قادر نیستند در کلبه های بومی زندگی کنند ولی چون مهندس و کارشناس ساختمان دراین جزیره وجود ندارد بامشکل بزرگی مواجه شدند .

چند ماه پیش به آنها خبررسید که طرح خانه‌های تازه ای از طرف یك کمپانی انگلیسی ریخته شده است و بالاخره یك معماراسترالیائی داوطلب شدکه خانه‌های آماده‌شرکت مزبور را برای مبلغین مذهبی نصب نماید .

ظرف نه‌ماه توانستند یك‌دانشکده و دوخانه برای مبلغین مذهبی و دو خانه برای معلمین و دو خانه برای دانشجویان متاهل و سه خانه برای دانشجویان مجرد ویك سالن‌کتابخانه ویك انبار بسازند واز یکهفته قبل‌از عید کریسمس مورد استفاده قرار گرفت .

این نوع ساختمانها بقدری‌مورد توجه مبلغین مذهبی قرار گرفت که بار دیگر درخواست نمودند هشت خانه جدید برای آنان ارسال گردد .

خانه‌های مزبور از صفحه های محکم سمنتی سبك وزن ساخته شده که پس‌از نصب ستونهای خانه‌بجای سقف ودیوار گذاشته میشود . این نوع ساختمانهای قابل حمل و نقل برای کشورهائی‌که لوازم ساختمان درآن وجود ندارد بسیار مفید است .

پسری که‌شهرت جهانی‌داشت

احمدفواد پسر هشت ساله ملك فاروق که خبر تولد وی روزی درتمام دنیا بعنوان مهمترین خبر منعکس‌شد امروزه نامش فراموش گشته است. احمدفواد فرزند پادشاه سابق مصر که‌در سال اول عمرش‌ولیعهد آن‌کشور بود اکنون در مدرسه‌ای واقع درشهر لوزان سویس درس می‌خواند.

نکته جالب توجه این است که معلم این مدرسه هم پرنسس فریال دختر بیست و دوساله‌ملك فارق‌است!

یول براینر درنقش خان‌مغول وبریژیت باردودرنقش ملکه باستانی ایران

بزودی به آسیا مسافرت میکنند

چندشب قبل آلن دلون ویول‌براینر هنرپیشگان فیلم مارکوپولو که کارگردان آن کریستیان ژاك میباشد شام راباهم صرف کردند، رائول ـژ- لوی‌تهیه کننده این‌فیلم تصمیم دارد که نقش خان‌مغول‌رابه یول‌براینر و نقش مارکوپولو رابه آلن‌دلون واگذار کند . بریژیت بادو ستاره سینمای فرانسه نیز در این فیلم در نقش یك ملکه‌باستانی ایران ظاهر خواهد شد.

درضیافتی که رائول لوی بافتخار یول‌براینر وآلن دلون ترتیب داد عده زیادی از هنرپیشگان سینماو همچنین کریستیان ژاك کارگردان این فیلم حضور داشتند . همانطور که قبلا اطلاع دادیم هزینه این‌فیلم بسیار سنگین خواهد بود و باحتمال قوی فیلم «مارکوپولو» بزرگترین فیلم تاریخ‌سینما میباشد . احتمال دارد یول‌براینر آلن دلون وبریژیت باردوو ژان مارهو آلبرتو سوردی که‌هنرپیشگان‌اصلی فیلم‌مارکوپولو هستند به‌کشورهای ونیز ،افغانستان ایران و هنك‌کنك ، سیلان وسیام مسافرت کنند زیرا رائول لوی قصد دارد که تمام صحنه های فیلم مارکوپولو رادر محل فیلم‌برداری کند .

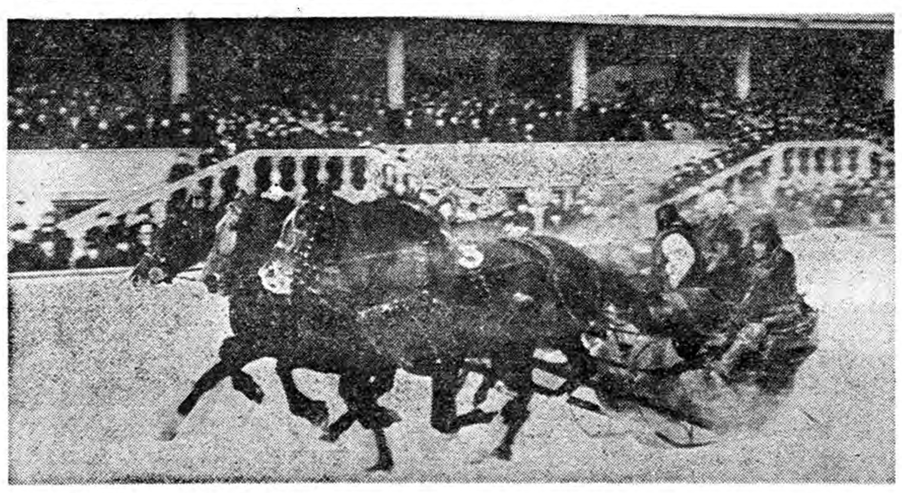

ب.ب در مجارستان

برای اولین بار فیلم «ب. ب» در مجارستان نمایش داده میشود این فیلم «بابت بجنك میرود» است و روی ویترین سینما هائی که این فیلم را نمایش می دهند این جمله دیده میشود . «دیدن این فیلم برای بچه های کمتر از ده سال‌ممنوع است ».

۵۲۰۰ متر در ۷ دقیقه

درمسابقات زمستانی ترویکا (نوعی سورتمه) که در مسکو صورت گرفت دروشنکو جایزه زمستانی بازیهای «ترویکا»رابدست آورد .دروشنکو موفق شد ۵۲۰۰ متر را درهفت دقیقه و ۴۷ ثانیه و سه‌دهم ثانیه روی برف طی‌کند . مسابقات ترویکا هرساله درشوروی انجام میگیرند .

روز بروز

سامی‌فری کجاست ؟

«سامی فری» که بازی او در فیلم «حقیقت» تولید آنهمه جار و جنجال کرد و صفحات روزنامه ها از داستان عشق او و بریژیت باردو پر شد ، بزودی برای تهیه فیلمی در باره نهضت مقاومت در دوران جنك اخیر به ایتالیا میرود .

ثروت دوگل !

ضمن اخذ آراء برای‌مسئله‌الجزایر هنگامیکه خانمی پاکت رای خود را در صندوق می انداخت پسرکوچکش که همراه او بود باو گفت :

ـچرا همانطور که در کلیسا می کردی ، پول توی پاکت نمی‌گذاری؟ مگر دوگل از خدا ثروتمند تر است؟

جدول کلمات متقاطع شماره ۱۷۳۰

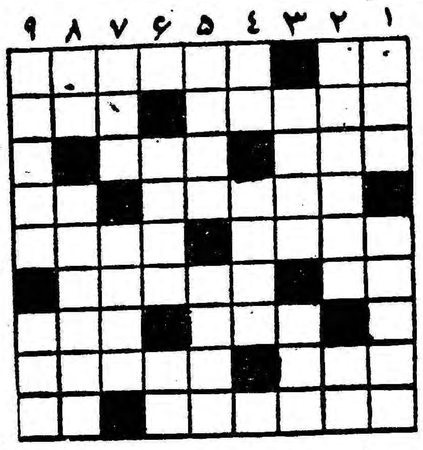

افقی : ۱ـ خودمانیم !ـ اسم یکی از سرداران‌معروف تاریخ۲ـسیمان آن هم شهرتی دارد ـ البته مجلسش جای اغیار نیست ـ برای کشیدن آن نیز خاك خیابانها را به توبره خواهند کرد (ناچار !) ۴ـبرای‌آبادانی شهرها ویران کرده‌اند ـ واحد سطح۵ـ غلاف دندان ـ پسندیده ۶ـ بشیوه رهروان رفتن به صلاح نزدیکتر است ـ همراه حال می‌آید و دنبال شکایت ۷ـ عکس‌العمل درویش بی‌قید در مقابل‌حوادث‌جهان گذران ـ منطقه معروفی در هندوستان ۸ـ یکی یاهزار ؟ از کتابهای ماکسیم گورکی ۹ـ زودتر از سایر گلها پیك بهار می‌آورد ـ از اجناس .

عمودی : ۱ـ هرسال با آن مبارزه می‌کنند و سال بعد مجددا می‌آید ـ از انواع مشهد ! ۲ـ در اصطلاح تجارتی به قسمت آبدیده و بی مصرف جنس میگویند ـ قدم یکپا ۳ـشطرنج باز معروف فرانسوی که کتابهای سودمندی نیز دراین باره دارد ـ روزگاری یکی از مشهور ترین احزاب یك کشور عربی بود ۴ـ فاصله را میرساند ـ کنار ۵ـ از پولهای خارجی ـ یکی دیگر از افراد خانواده رز ۶ـ حرف یونانی ـ عددی است ۷ـ اسکناس چرمی ـ شیر ۸ـ در ژاپن بیشتر خواهان دارد ـ اگر کمرش باریکتر باشد رسمی تر میشود ! ۹ـ دلدار نازك بدن شاعر از بوی آن هم بیدار میشده است ـ نوشته غیر نیم .

حل جدول شماره ۱۷۲۹

افقی : ۱ـ مهر ـ سرخاب ۲ـ این ـروشنی ۳ـ هاج ـ باغ ۴ـ وه . طبق ۵ـ توکل ـ بیدل ۶ـ قجر ـری ۷ـ سگك ـ ازل ۸ـ باروت ـ حیا ۹ـ دلپاك ـدنج .

عمودی : ۱ـ ماهوت ـ سبد ۲ـ هیاهو ـ گال ۳ـ رنج ـ کرب ۴ـ طلق ـ وا ۵ـ سراب ـ جفتك ۶ـ رو ـ قبر ۷ـخشب ـ احد ۸ـ انا ـ درزین ۹ـ بیخ ـ لیلاج

سیزدهمین ستاره

-۲۸۲-

چطور؟ من اینجا بمانم .

ـبله ، دختر تو باید اینجا بمانی ، زیرا میدانی که «لوك» از این جریان اطلاع ندارد . واگر از راهرو مخفی داخل عمارت شود بجای من و شما «روی» را در مقابل خواهد دید و آنوقت میدانی چه پیش آمدی روی خواهد داد .

سلیا ناگهان مثل اینکه در خواب بود ، بیدار شدو با خودگفت: چاره دیگری نیست باید در اینجا بمانم . در غیر این صورت ممکن است «لوك» گیر بیافتد و اگر هم در صدد فرار بر آید احتمال دارد دستگیر و اعدام شود . از تصور این پیش آمد بر خود لرزید و با لحن جدی گفت :

ـحق با شما است . تا حالا در این فکر نبودم . ولی چاره چیست ؟من اکنون همسر قانونی « لوك» هستم آیا «روی» اجازه خواهد داد در اینجا بمانم ؟

ولی «ویویان» که قبلا تمام اطراف و جوانب موضوع رابدقت بر رسی کرده بود گفت :

ـآنها که اطلاع ندارند شما با لوك ازدواج کرده‌اید . اکنون فورا حلقه انگشتری را از دست خود خارج کنید . صبح هنگامی که «روی» و «صوفی» شما را اینجا دیدند تصور کردند که مانند سابق بعنوان خیاط مخصوص من باینجا آمده‌اید . ممکن است خدمتکاران‌ما روزی این مطلب را به آنها بگویند ولی عجالتا هیچیك از آنها باین فکر نخواهند افتاد . و تازه بعد ها هم اگر از ازدواج شما مطلع شوند «روی »و «صوفی» خیال خواهند کرد که شوهر شما شخص دیوانه‌ای است که بیك کاری که هیچگونه امید موفقیتی در آن وجود ندارد دست میزنند .

سلیا پس از لحظه‌ای سکوت پرسید :

ـدیگر امیدی به پیروزی شورشیان نمانده است ؟

ویویان با لحن غم آلودی گفت :

ـنمیتوانم در این باره اظهار نظر کنم . خود شما مثل من از جریان اوضاع با اطلاع هستید . عجالتا کوش کن آنچه را که میگویم انجام بده . فورا نامه‌ای برای لوك بنویس و به صندوق نامه هابیانداز تا شاید یکی از افراد ماریون گذارش از این طرفها بیافتد و آن را

-۲۸۳-

بدست لوك برساند .

ـبسیار خوب ، اطاعت می کنم :

ویویان خنده تلخی کرد . سپس دستهای خود را روی چشمانش گذاشت و آهسته چند بار کلمه «سی گاردن» را تکرار کرد . آنگاه سلیا را در آغوش گرفت .

سلیا ، هر چه کرد نتوانست لب از لب بگشاید گلویش سخت فشرده میشد و آب دهانش خشك شده و لبانش از هم باز نمیشد . تنها کاری که توانست انجام دهد این بود که سر خود را روی شانه های «ویویان» گذاشت و دستهایش دور گردن او حلقه زد . مدتی باینحال باقی ماند . سرانجام خانم ویویان خونسردی خود را بازیافت و سرش را بلند کرد و گفت :

ـدخترم اکنون حالم خوبشده است . پس از آنکه لحظه‌ای‌دیگر به چشمان سلیا خیره شد بار دیگر او را در آغوش گرفت و ازاطاق خارج شد .

هنگامی که میخواست از آستانه در خارج شود روی خود رابطرف سلیا کرد . بدقت سراپای دختر جوان را نگریست و برای آخرین‌بار این کلمات از میان لبان خشکیده‌اش‌خارج شد :

ـخدا نگهدار .

سلیا بزحمت توانست این دو کلمه را تکرار کند :خدا نگهدار»

فصل سی‌ویکم

سلیا تاکنون بارها شنیده بود که‌میگویند آزمایشهای حقیقی زندگی درحوادث وسوانح وحشتناك‌نیست بلکه‌در رنج وشکنجه‌های روحی کوچك وروزمره‌ای است که تکرار آن انسان رابعضی‌وقتها بسرحد جنون نزدیك میسازد . این موضوع راشنیده بود ولی پس از یك ماه زندگی با «روی» و«صوفی» عملا به‌حقیقت این گفته پی می‌برد از هنگامیکه عمه‌اش «لوئیزیا»بوی گفته بود که دیگر از رث پدری چیزی برایش باقی نمانده پیوسته از تصور اینکه روزی مجبورشود ازصدقه سر پسرعمویش «روی»زندگی کند برخود میلرزید اکنون به چنین سرنوشتی که حتی از شنیدن آن مو بر اندامش راست‌میشد دوچار شده بود .

-۲۸۴-

در سی گاردن روی و صوفی دختر جوان رابعنوان یکی از بستگان فقیر خودبدوستان وآشنایانشان معرفی میکردند و طبیعی است بااین وضع انتظار داشتند که‌سلیا باحق شناسی کامل طبع وفرمانبردار آنها شود . صوفی وشوهرش توقع داشتند که دختر جوان باید باخوشحالی به کارهای خانه کمك کند.

از صبح‌زود که‌ازخواب برمیخاست پیوسته این سخنان بگوش او میخورد :

ـ «سلیا ،میخواهید این‌جورابها راوصله کنید ،کاری که نداری ؟

امروز ازبچه مراقبت کنید ، ازاین قبیل دستورها .

دختر جوان بخاطر شوهرش این سرشکستگی ها را تحمل میکرد ودم نمیزد بااینکه درباطن طوفانی از خشم و غضب سراپای وجود اورا گرفته بود بازحمت زیاد خونسردی ظاهری خودرا حفظ میکرد و در مقابل خواهشها و ادعاهای این زن و شوهرپرمدعا کلمات :«بسیار خوب ، خانم صوفی با کمال خوشوقتی ، نه چیز مهمی نیست » ورد زبانش بود. از «لوك»کمترین خبری نداشت نامه‌ای که برای او نوشته بود همچنان در صندوق مانده وکسی بسراغ آن‌نیامده بود . سلیا برای‌اینکه‌تا آمدن‌لوك‌در«سی‌گاردن»بماند از روی ناچاری به هر کاری تن‌درمیداد و اهانت هاو تحقیرهای «صوفی» را تحمل میکرد .

همانطور که «ویویان» پیش بینی کرده بود «روی» و«صوفی» بزودی وجود او را در خانه فراموش کردند . سلیا روز اول‌هنگامی که تصمیم خودرا برای اقامت در «سی گاردن» به آنها اطلاع داد هردو سخت دوچار شگفتی شدند ولی‌دخترجوان‌توضیح‌دادکه‌هرچه باشد «روی»پسرعموی‌اواست در حالیکه«اژن لیسی» که آقاوخانم هربرت میخواهند پیش او بروند برای او بیگانه است ..باین ترتیب ترجیح میدهد که پیش پسر عمویش بماند .

«روی» ابتداء از تصمیم دختر عمویش خوشحال شد ولی هنگامیکه صوفی برای او تعریف کردکه از قرار گفته‌خدمتگزاران سلیا با«لوك» ازدواج کرده‌است . بشدت خشمگین شد .خشم «روی» هنگامی به منتها درجه رسید که اطلاع یافت «لوك» درمیان مردان «ماریون» بر ضد ارتش انگلیس جنك می‌کند. به سلیا

فرهنگی ورزشی

توزیع جوائز قهرمانان پیاده روی

همانطورکه قبلا اطلاع داده شد مؤسسه اومالتین که همیشه باسازمانهای ورزشی جهان ارتباط نزدیك دارد و در مسابقات‌جهانی والمپیاد ها مسابقاتی ترتیب می‌دهد در ایران نیز باسازمان ورزشی اطلاعات همکاری نزدیك دارد و در کلیه مسابقات ورزشی که از طرف سازمان ورزشی اطلاعات ترتیب داده شده برای قهرمانان تسهیلاتی فراهم خواهد آورد .

در مسابقه پیاده روی بزرك مؤسسه اطلاعات اومالتین درنظر دارد به چهل نفر از قهرمانان اول تا چهلم هدایائی بعنوان یادبود اهداء نماید .

این هدایا عبارتست از نفرات اول تا دهم لباس گرم ورزشی نفرات یازدهم تا بیستم کفش مخصوص پیاده روی نفرات بیست و یکم تاسی و یکم لباس مخصوص ورزش و نفرات سی و یکم تا چهلم کفش کتانی ورزشی .

ضمنا بقهرمان اول مسابقه یك ساعت اسپرت لوزینا ساعت درجه اول سوئیس اهداء خواهد شد .

مراسم توزیع جوائز قهرمانان پیاده روی روز یکشنبه هفته آینده در محل باشگاه اطلاعات واقع در خیابان فیشرآباد کوچه خوشبین کاشی ۳۹ با حضور شخصیت های ورزشی کشور برگزار خواهد شد .

در این مراسم مدال طلای باشگاه تاج بقهرمان اول مسابقه اهدا میگردد .

قهرمانان ژیمناستیك

مسابقات تشویقی ژیمناستیك باشگاه تاج دورشته مبتدی‌باشرکت ۳۰ نفر از قهرمانان زیر نظرسازمان ژیمناستیك باشگاه انجام گردید و درنتیجه در قسمت خرك حلقه‌آقایان ابراهیم پور منصوری ، یداله‌عبدل، علیرضا قائمی در رشته پرش خرك آقایان علیرضا قائمی ، جلال‌طاهری حسن سالك فرد، مقام اول تا سوم هر رشته را بدست آوردند .

در جمع امتیازات آقایان علیرضا قائم ی‌اول و یداله عبدل نفر دوم شدند .

وزیر فرهنك درباشگاه جعفری

هفته گذشته آقای دکتر صدیق وزیر فرهنك باتفاق‌مدیران کل‌امور تربیتی و فرهنك استان و معاونین و آقای حاج عظیمی مدیر کل سازمان تندرسنی جوانان و جمع کثیری ازروساء دبیرستانهای‌تهران برای مشاهده ورزش‌باستانی درمحل باشگاه جعفری حضور یافتند پس‌از ورزش باستانی آقای جعفری ضمن خیر مقدم مطالبی پیرامون ورزش باستانی اظهار داشت و بپاس‌خدمات آقای دکتر صدیق وزیر فرهنك بشقاب زیبائی که‌مزین بتمثال‌مولای متقیان بود بایشان تقدیم نمود در این هنگام آقای دکتر صدیق‌وزیر فرهنك ضمن تشکر اظهار داشت خیلی خوشوقتم که چنین فرصتی دست داده و بار دیگرافتخار پیدا کردم که د راین محیط ورزشی مزین به آثار تاریخی و ورزشی حاضر شوم امیدوارم که خداوند توفیق نصیب ورزشکاران سازد .

مسابقات شطرنج

مسابقات شطرنج قهرمانی‌تهران باشرکت باشگاههای ورزشی از امروز در محل فدراسیون شطرنج کشور انجام خواهد شد. ۱۲باشگاه در این مسابقات قهرمانی شرکت نموده‌اند .

تیم‌های ورزشی آبادان

امروز اطلاع حاصل شد که در این هفته بدعوت شرکت ملی نفت ایران سه تیم ورزشی از آبادان‌برای انجام چند مسابقه باتیمهای باشگاه نفت بتهران وارد خواهند شد .این ورزشکاران در تهران ۵ روزمیهمان باشگاه نفت خواهند بود . و در رشته های اسکواش ، پینك پنك و بلیارد مسابقاتی انجام خواهند داد. دربرنامه ورزشکاران آبادان بازدید هائی از سدکرج، کاخ گلستان و موزه ایران باستان گنجانیده شده است

علی‌اکبر آگاه حشره شناس ایرانی

تحقیقات جالبی در لندن نموده‌است

بقراری که از لندن خبرمیدهند یك حشره شناس جوان ایرانی که اکنون سه سال است در انگلستان به تحصیل مشغول است بزودی رساله‌ای نشر خواهد کرد که درآن راههائی برای مبارزه با یکی از آفت های بزرك غلات نشان داد مخواهد شد .

این حشره آفت زا (که به تقریب یك سانتیمتر طول دارد) در گندم زار و مزرعه های ذرت و کشتزارهای جو ایران و دیگر کشور های معتدل آب و هوایافت میشود .

این دانشجوی جوان که علی اکبر آگاه نام دارد پس‌ازمطالعات اولیه خود که در آزمایشگاه های حشره شناسی وزارت کشاورزی انگلستان در جنوب این کشوربعمل آورد بلندن رفته و در دانشکده شاهی و علوم و صنایع به پژوهش های خود ادامه داد . اکنون مدت دو سال است که وی تمام وقت خودرا به مطالعه حرکات وزندگانی حشره‌ها می گذراند و در این تحقیقات از تمام وسائل دانشکده شاهی کمك میگیرد .

آقای علی اکبر آگاه در طی مصاحبه‌ای گفت که زندگی این حشره آفت زا در ۲۰ و۳۵ درجه سانتیگراد می گذرد اما بالاتر از این درجه ها نیز می تواند زندگانی کند ودرجه حرارت‌کشنده آن بسیار بالا است .

این حشره بیشتر جاهائی را که درجه حرارتشان از ۶۰ بالاست دوست‌دارد و بیشتر برگندم‌وذرت و جو حمله می آورد واگر دستش باین‌ها نرسد محصول برنج را مورد حمله خود قرار میدهد .

این مسائل که آقای آگاه در طی ۲ سال مطالعات خود در دانشکده شاهی کشف کرده است در رساله وی به تفصیل خواهد آمد . و دانشمندان را در ریشه ۱۰ کنی این‌آفت‌مددخواهدکرد. آقای آگاه تصمیم دارد که در سال آینده به تهران بازگردد.

قهرمانان پینك پنك

مسابقه پینك پنك داخلی باشگاه فردوسی بین بزرگسالان در محل باشگاه فردوسی انجام گردید ۳۴ قهرمان دراین‌مسابقه شرکت‌داشتند پس از انجام۶۸ بازی نتایج زیر به دست آمد .

آقای رضا ماهوتچی نفر اول و آقایان مرتضی اختری و مهرچهر زندی نفر دوم و سوم مسابقه شدند پس‌از خاتمه مسابقه جوائز قهرمانان بوسیله آقای ضیائی رئیس باشگاه فردوسی بین قهرمانان برنده توزیع گردید .

فردا از داورن فوتبال امتحان بعمل می‌آید

چندی قبل فدراسیون فوتبال کشور جهت توسعه کادر داوری‌خود یك کلاس داوری فوتبال در محل دانشسرای مقدماتی‌پسران ترتیب‌داده ودر این کلاس ۶۰ نفر از فوتبالیستهای قدیمی شرکت نمودند .

امتحان کلاس مزبور بعد از ظهر روز دوشنبه دهم دیماه «فردا» در محل دانشسرای مقدماتی زیر نظر آقای‌داود نصیری انجام میشود، کسانیکه مایل به شرکت در امتحانات این کلاس باشند بایستی تاقبل از ظهر فردا در محل فدراسیون ثبت نام نمایند ،کسانیکه از عهده امتحانات کلاس داوری بر آ بند دیپلم‌درجه۳داوری‌دریافت‌خواهندداشت.

از :اسپهانی

سیر ورزش ایران

(۱۲)

توجه خاص و راهنمائیهای خردمندانه شاهنشاه ما نسبت به‌امر ورزش بزرگترین موهبتی است که نصیب ورزش ایران میشود .اگر مسئولین ورزش نیات شاهانه را درك میکردند و آنرا بموقع بکار می بردند بدون تردید در ورزش ایران تزلزل و عدم رضایت باقی نمی‌ماند

دستگاه ورزشی ما ترویج و تعمیم ورزش را کنار گذاشته دنبال روش «قهرمان پروری» رفته و در نتیجه به «بن بستی» گیر کرد .ورزش‌یکی از غرائز بشری است ولی قهرمان پروری بیشتر جنبه تفنن دارد . با اصول قهرمان پروری نمیتوان به طبقات مختلف اجتماع خطاب کرد و آنها را نسبت به امر ورزش و سلامت بدن علاقمند ساخت .

تشویق ورزشکار اگر از دریچه قهرمان پروری صورت گیرددر میان ورزشکاران ناراحتی ایجاد میکند و بجای پیشرفت ، دلسردی و یاس و عدم اعتماد بوجود می آید . مادامیکه ورزش هدف نیست و بعکس وسیله‌ایست برای رسیدن بهدفهای انسانی نباید اجازه داد روش قهرمان پروری اصل ورزش را تحت‌الشعاع خود قرار دهد و باعث عدم پیشرفت و تعمیم ورزش در سراسر کشور گردد . چند روز پیش یکی از ورزشکاران ارزنده ما که در بازیهای المپیك هم‌مقام جالب بدست آورده است پیش ما آمد و ضمن درد دل گفت :« من‌دیپلم کامل دارم . مامور دولت هستم . هر روز منظم در سر کار حاضر میشوم و بعد از ظهر ها به تمرین میپردازم. ولی رفقای ورزشکار من با وجود کم سوادی لااقل دو برابر من حقوق میگیرند و بجای کار راست راه میروند . آیا این یك بام ودو هوا در روحیه قهرمانان اثر نمی بخشد ؟» اگر شما جای من بودید به این قهرمان ارزنده وپرشور چه جوابی میتوانستید بدهید .

ورزشکار خوب و لایق اگر محصل باشد باید سرمشق محصلین دیگر قرار گیرد و اگر کار گر و یا کارمندی باشد ایجاب میکندزودتر از سایرین سرکار خود حضور پیدا کند . بعنوان قهرمان بودن راه تن پروری را پیش گرفتن نه صلاح جامعه است و نه صلاح خودقهرمان زیرا کار کردن شرف هر انسان است . مقام قهرمانی نمیتواند این حق انسانی را از کسی سلب کند . «ناتمام»

آگهی مناقصه رنك ولوازم مربوطه

۱ـ نیروی هوائی ۵۳قلم رنك‌و روغن مورد نیاز خودرا از طریق مناقصه خریداری مینماید .

۲ـصورت ریز اقلام مشخصات و مقدار آن و همچنین شرائط شرکت درمناقصه در دفتر ماتریل ستاد فرماندهی نیرو واقع در خیابان ایزنهاور (جاده کرج) چهارراه بیمارستان ـموجود و برایگان در اختیار داوطلبین شرکت در مناقصه گذارده می‌شود .

۳ـپیشنهادات فقط تاساعت ۹ صبح روز سه شنبه ۲۵ر۱۱ر۳۹ پذیرفته میشود .

٤ـنیروی هوائی در قبول یارد یك یاکلیه پیشنهادات مختار بوده و به‌پیشنهاداتیکه بامفاد شرائط شرکت در مناقصه مغایرت داشته باشد ترتیب اثر داده نخواهد شد .

نیروی هوائی

آـ٤٠٨٠٤

آگهی مناقصه آهن‌آلات

۱ـنیروی هوائی ٤٤قلم آهن آلات مورد نیاز خودرا از طریق‌مناقصه خریداری مینماید

۲ـ صورت ریز اقلام و مشخصات ومقدار آن و همچنین شرایط شرکت در مناقصه در دفتر ماتریل ستاد فرماندهی نیرو واقعه درخیابان آیزنهاور (جاده کرج) چهارراه بیمارستان موجود و برایگان در اختیار داوطلبین بشرکت در مناقصه گذارده میشود .

۳ـپیشنهادات فقط تاساعت۹صبح روز سه شنبه ۲۵ر۱۱ر۳۹ پذیرفته می‌شود .

٤ـ پیشنهاداتیکه برخلاف مفاد شرایط شرکت در مناقصه باشد مورد قبول واقع نشده و نیروی هوائی در قبول یارد یك یاکلیه پیشنهادات مختاراست .

آـ٤٠٨٠٦ نیروی هوائی

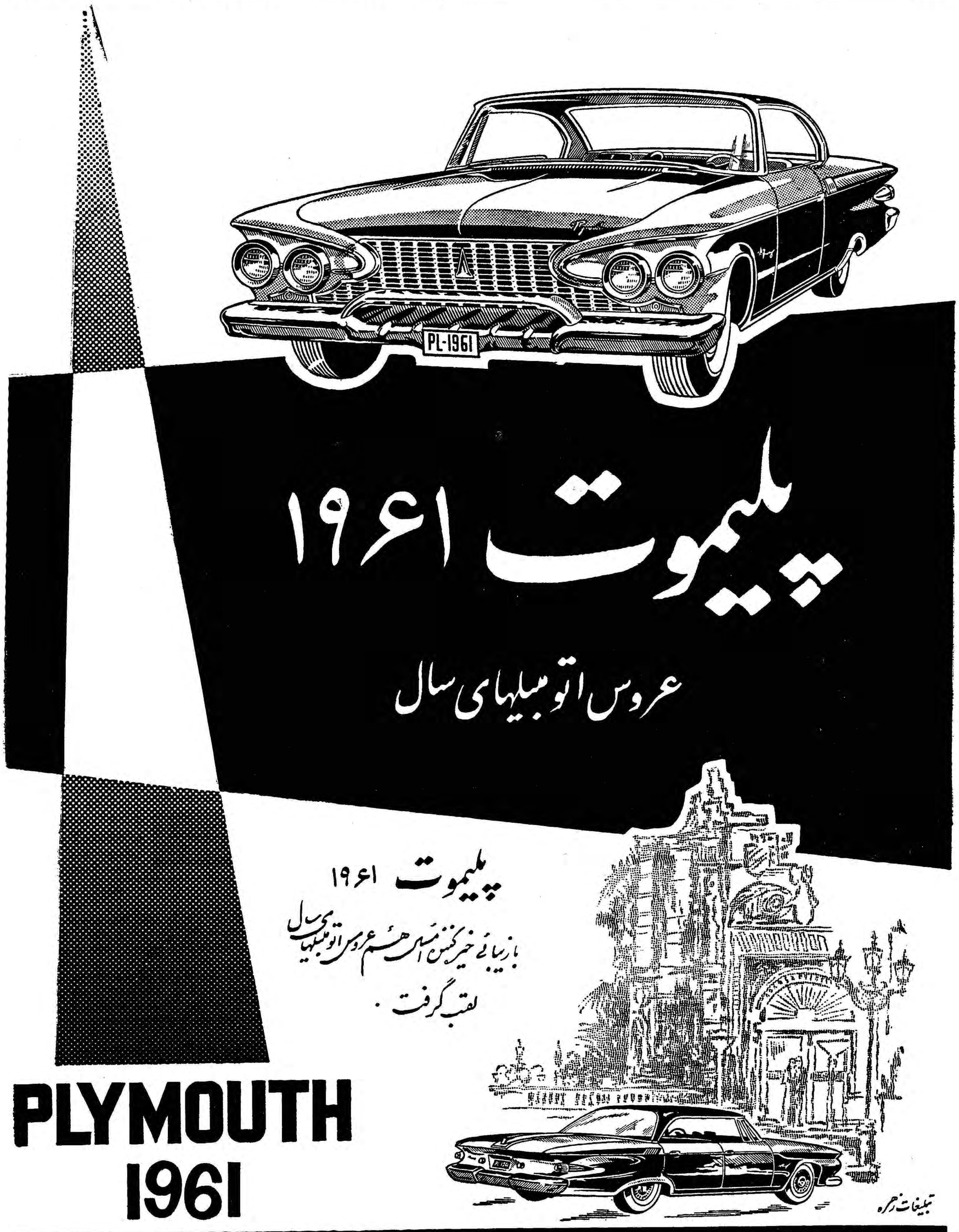

بعدازکتب‌آسمانی مفیدترین‌کتب برای‌راهنمائی‌بشر پیوگرافی‌است «آندره‌موروا»

سیمای شجاعان

اثر: جان کندی
رئیس جمهوری آمریکا

(۳۰)

تبدیل بفارسی
بقلم: ا. خواجه‌نوری

سناتور «تافت» بلندگوی جمهوریخواهان در واشنگتن بشمار میرفت

خلاصه باینطریق بوب تافت دریك محیط خانوادگی که فضای آن مملو ازدرستی و راستی‌بود پرورش یافت ، و بقول بیوگرافش ، نطفه بوب‌تافت حتما «ازدرستی‌بوجود آمده ودر درستی پرورش‌یافته بود . » درسنا او رامردی میشناختند که‌هرگز پیمانش رانمیشکند . هرگز در رعایت اصول‌جمهوری خواهانه‌اش ، تسامح‌و سستی قائل نمیشود ، وهرگز کسی‌رادرسیاست یا درخارج‌ازآن فریب‌نمیدهد. حتی‌دشمن‌سرسختش،هاری‌ترومن، درمرگش گفت:« او (یعنی تافت)ومن‌درامور سیاسی‌باهم‌توافق‌نداشتیم ولی او میدانست‌من‌چه‌میخواهم‌ومن‌میدانستم‌او عقیده‌اش چیست ماازلحاظ‌معنوی‌نهایت‌احتیاج‌رابمردان‌درستکارنظیر تافت داریم.»دربارهٔ تاریخ‌زندگی تافت،شواهدزیادی‌ازپاکیزگی وصاف‌وصادقی‌او دراذهان‌باقی مانده‌است.مثلا روزی درمیان‌جمعی‌از ملاکان ،بدون‌اینکه‌رعایت حساسیت آنها را بکند صریحا گفت : «واقعا قیمت «فارم‌ها» و دهات‌شماخیلی‌گران‌است.» روزدیگربگروه‌دیگری از ملاکان گفت:«من از بس دیدم اینها یعنی ملاکان‌سوار کادیلاك می‌شوندبیزارشدم»- موقع دیگر بقدری از یك‌برنامه‌مربوط‌به‌تسهیلات مسکن‌ورفاه اجتماعی پشتیبانی‌کردوحرارت بخرج‌داد که یکی‌ازهمکارانش گفت: «بنظرم‌تافت‌هم‌روحش‌کاملا آلوده‌به‌سوسیالیسم شده»- در جواب‌یکی‌ازهمکاران سیاسیش که‌ازتوصیه نامه‌تافت‌تشکرمیکرد، باکمال‌صداقت‌و سادگی‌اعتراف کردباینکه:معاونش‌دوجین‌دوجین ازاین‌قبیل‌چیزهامی‌فرستد، بدون‌اینکه‌باونشان‌بدهد».خلاصه‌همانطوری که ویلیام وایت‌دربارهٔاونوشته«تافت یکنوع‌صاف‌وصادقی پاکیزه‌ای‌داشت که‌فوق‌العاده‌روح‌انسانراتروتازه میکرد، واین‌پاکیزگی‌بخصوص‌دراین‌پارلمانی‌که معمولا زیاد مشتاق‌این‌نوع‌احساسات نیست،بیشترجلب‌نظر میکرد.» با تمام اینها نباید تصور کرد که سناتور تافت در روابط شخصیش سردو خشك‌بود.من خودم‌درمدت خدمت و تماسم در سنا ، و مخصوصا در این‌یك ماههٔ آخر عمرش ،وقتی در«کمیتهٔ کار»با او همکاری داشتم ، بتجربه دیدم تافت چقدر جذابیت وگرمی وانسانیت داشت ، وتاچه اندازه سادگی و بی‌آلایشی رفتارش طرف راتحت تاثیر قرار میداد . این‌صفات پسندیده او توام بایکنوع شجاعت اخلاقی قرص و محکمی بود که‌انسان رابی‌اختیار بارشته‌های ناگسستنی باو وابسته میکرد و علاقمند مینمود .

شاید ، چون هنوز مدت زیادی از فوتش‌نگذشته، نزدیکی مابزمان حیات اومانع ازاین باشد که‌بتوانیم بابیطرفی دورنمای تاریخ زندگی اورا، چنانکه واقعا هست ،مشاهده کنیم . درباره مردی که .هم‌دشمنان قوی‌برعلیه خود برانگیخته ،وهم پیروان باایمانی‌برای خودساخته ، باین زودی نمیشود قضاوت کرد باید سالها صبر کرد تا آشوب این جدال ها در اذهان ته‌نشین گرددوآنوقت قطعابهترمیشودحقیقت شخصیت اورا چنانکه واقعا بود دید .

معذلك از ۱۹٤٦ تاکنون آنقدر زمان گذشته است که بتوان یك چیز را بدرستی استنباط کرد ،و آن یك‌چیز عبارت ازشناختن طبیعت باشهامت و عمل شجاعانه‌ایست که‌تافت درهمان سال بخصوص ازخود بروز داد .

***

دراکتبر ۱۹٤٦ سناتور روبرت‌تافت (نماینده‌اوهایو) مهمترین بلندگوی جمهوریخواهان درواشنگتن‌بشمار میرفت .

بعلاوه درصحنه سیاست داخلی قهرمان حزب‌خود محسوب بود وبرای انتخابات سال ۱۹٤۸ خود رانامزد ریاست جمهورمیدانست .

طبیعة هر سیاستمداری در یك چنین موقعیت مهم وحساس واقع شود ، سعی میکند چیزی‌نگوید که مخالف سلیقهٔ حزب و مجلس و مردم باشد . بلکه منطقا باید بکوشد تا هرچه بیشتر ممکن است‌جلب محبت نماید،وباینوسیله پایهٔ انتخاب خود رامحکمتر نماید.اگر تافت هم باین طریق رفتار میکرد ،باحتمال قوی، راه را برای رسیدن به کاخ سفید هموارتر میساخت ،و شاید می‌توانست بهمانجائیکه پدرش رادر ۱۹۱۲ بیرون راندند فاتحانه مراجعت‌کند.

ولی سناتور تافت اینطور نبود . او هر وقت از جریانات سیاسی ناراضی میشد خود را مکلف‌میدید این عدم رضایتش رابسود مردم و برای حفظ اصول ابراز کند .

چیزی که در آنموقع او را ناراضی میکرد وضع محاکمهٔ مجرمان جنك جهانی دوم بود ، که در آلمان و ژاپن جریان داشت .

در محاکمات معروف «نورانبرك» ،که‌یازده‌نفر از سران نازی تحت تعقیب قرار گرفته بودند ، بامدارك بسیار اثبات گردید که «اینها بودند کسانیکه جنك و حمله را ایجاد کردند» .

این موضوع ،و همچنین حکم اعدامی که دربارهٔ آنها صادر شد ، در همهٔ دنیا ، بخصوص درامریکا، مقبولیت عامه یافته بود . پرواضح است که بعد از آنهمه کشتار و مصائب جنك دوم وقتی مسببین آن معلوم گردیدند ، طبیعة چنان آتش بغضی در دلها علیه آنها برافروخته میشودکه‌هیچکس یارای کمترین دفاعی از آنها نمیکند . ولی سناتور تافت نمیتوانست تحمل کند که قانون اساسی آمریکا را بمقتضای روز تعبیر کند او معتقد بود (چنانکه ویلیام دوگلاس قاضی دیوانعالی کشور هم بعدا نوشت) باینکه طبق قانون اساسی آمریکا اتهامات منتسب به سران نازی را نمی‌شود ، بمعنای حقیقی کلمه ، جرم نامید ، و مخصوصا طبق هیچیك از موازین قانون بین‌المللی نمیشود مجازات اعدام برای آنها قائل‌گردید .

البته گورینك و سایرین مستحق تنبیه سخت بودند . ولی او میگفت :«گناه و جرم بزرك آنها مجوزی‌برای‌مانیست‌که زورخودراجانشین اصول‌بکنیم.»

تصور میکنم این‌نوع استدلال امروز موافق‌عقیده عده زیادی از مردم امریکا باشد .و مسلما در ۱۹٤٦ هم کسانیکه در خفا این عقیده را داشتند کم نبودند. ولی مسلما هیچ سیاستمدار نام و نشانداری حاضر نبود در آنموقع ، بخصوص وقتی که حکم صادرشده ووسائل اعدام تهیه گردیده، کلمه‌ای مبنی برمخالفت این رویه بزبان بیاورد - هیچکس حاضر نبود بجز سناتور تافت .... چون برای سناتور اوهایو قانون اساسی ایالات متحده آمریکا بمنزله سرمشق و راهنمائی بود که منشاء الهامات و ماخذ کلیه‌تصمیمات سیاسیش قرار میگرفت . بنابراین وقتی این قانون مقرر میدارد که«قانون شامل ماسبق نمیشود» تافت این را وحی منزل میشمرد و معتقد میشود که تمام دنیا باید آنرا رعایت کنند .

در نظر او قانون اساسی فقط مشتی مقررات‌نبود که هرکس بتواند مطابق ذوق خود آنرا تعبیر کند، و هر وقت صرفه‌اش اقتضا کرد آنرا کنار بگذارد . بلکه بعکس قانون اساسی را او پایه و ستون‌سازمان امریکا میدانست ،وبهیچ عنوانی راضی نمیشد تمام این اساس را برای تنبیه چند نفر دشمن مغلوب خارجی زیر پا گذارند ،ولو اینکه تمام دنیا علیه آنها باشند .

در ششم اکتبر ۱۹٤٦ سناتور تافت‌در [illegible]رانسی که بنام «میراث انگلیس و آمریکا» از طرف کنیون کالج(واقع در اوهایو) تشکیل شده بود حضوریافت، گرچه در آن جلسه موضوع محاکمهٔ مجرمین جنك ابدا مطرح نبود، معذلك سناتور تافت عنوان نطقش را «تساوی عدالت تحت‌لوای قانون» گذاشت‌ودر مقابل شنوندگانی که‌بانهایت دقت وحیرت گوش میدادند گفت :«محاکمهٔ مغلوبین بدست فاتحان بهر طریقی که انجام گیرد عادلانه نخواهدبود.»

تافت در نطقش صریحا بیان کرد :«من ازشما میپرسم بدار آویختن سران ملعون‌نازی آیا واقعا ممکن است جنگجویان بعدی را مایوس ساخته واز حمله و تاخت و تاز باز دارد ؟نه ! چون مسلماهرکس حمله میکند امید فاتح شدن دارد . بنابراین ، بنظر میاید که این‌رای دادگاه مبنایش بر روی انتقام‌جوئی است، ودرانتقامجوئی خیلی بندرت‌عدالت ملحوظ‌میشود.

اعدام این یازده نفر محکوم یك لکه سیاهی در پروندهٔ عدالت آمریکا باقی خواهد گذاشت که‌مدتها موجب ندامت ما خواهد بود .

دراین محاکمه‌ماازرویهٔ روسیه پیروی کرده‌ایم نه از سنت انگلو امریکن ، چون این عمل را یك عمل سیاسی دولتی باید نامید نه اجرای عدالت‌قضائی . در واقع ما به یك عمل سیاسی جبهٔ عدالت را با تمام تشریفات قانونیش پوشانده‌ایم و با اینکار اعتبار عدالت‌رابرای آینده طولانی‌دراذهان متمدنین متزلزل نموده‌ایم ...»

ده روز بیشتر باعدام سران نازی باقی نمانده‌بود. معذلك روبرت- تافت، باکمال خونسردی وبدون در نظر گرفتن اوضاع و احوال روز ، رای دادگاه را مردود خواند ،و بجای اعدام تبعید را برای محکومین مناسبتر شمرد ، بخصوص که معتقدبوداصلاخود این محاکمه برخلاف اصول قوانین آمریکا است . زیرا برخلاف این اصل است که میگوید :«قانون شامل ماسبق نمی‌شود .»

سناتور ایالت اوهایو با کمال سرسختی اصرار میورزید باینکه این لکه سیاه را از تاریخ‌مشروطیت آمریکا بزداید،زیرا میگفت :«ما دیگر حتی نخواهیم توانست اصول آزادی و عدالت صحیح را بمردم خود بیاموزیم ... بنظر من مسئولیت سنگین اینکاربعهدهٔ انگلیسی زبانان است که باید بکوشند تا ایمان‌مردم را دوباره بسوی مساوات و عدالت برگردانند وبشر را بفداکاری درراه آن ترغیب نمایند.»

این نطق در حین مبارزه انتخاباتی منفجر شد،و دموکراتها در حالیکه برای پیشرفت خود حداکثر سوء استفاده را از این دست‌آویز مینمودند ، کاندیداهای جمهوریخواهان ناچار بودند در پی پناه‌گاهی بدوند تا از انظار و حملات مصون بمانند .

این نطق تافت عده خیلی زیادی را جریحه‌دار ساخت.تمام اشخاصی که خودشان به‌جنك رفته‌بودند، وتمام کسانیکه یکی از بستگانشان بجنك رفته و شاید کشته هائی هم داده‌بودند ، از این عبارات‌ظریف و لطیف یك سیاستمداری که هرگز صحنهٔ جنك را ندیده است سخت برآشفتند .

تمام اشخاصی که کسانشان دربین یهودیان ، لهستانیها ، چکها وسایر ملل دیگر مورد شنکجه و شقاوت هیتلر واقع شده بودند از نطق تافت دلشکسته شدند . صحنه های جگر خراش اطاق های شکنجهٔ با گاز ، واردوهای عذاب بوخنوالد ،و سایر شقاوت های وحشت آوری که دوباره در محاکمات نورانبرك‌تشریح و مجسم شده بود ،و فهرست شهیدانی‌که هی‌متوالیا بخانواده‌های‌آمریکائی میرسید ، چنان روحیه‌مردم‌را آزرده‌ودردناك ساخته بود که‌وقتی دیدند یك‌سناتور آمریکائی بمحاکمه و محکومیت این عفریتها معترض است از شدت خشم یك‌پارچه آتش شدند .

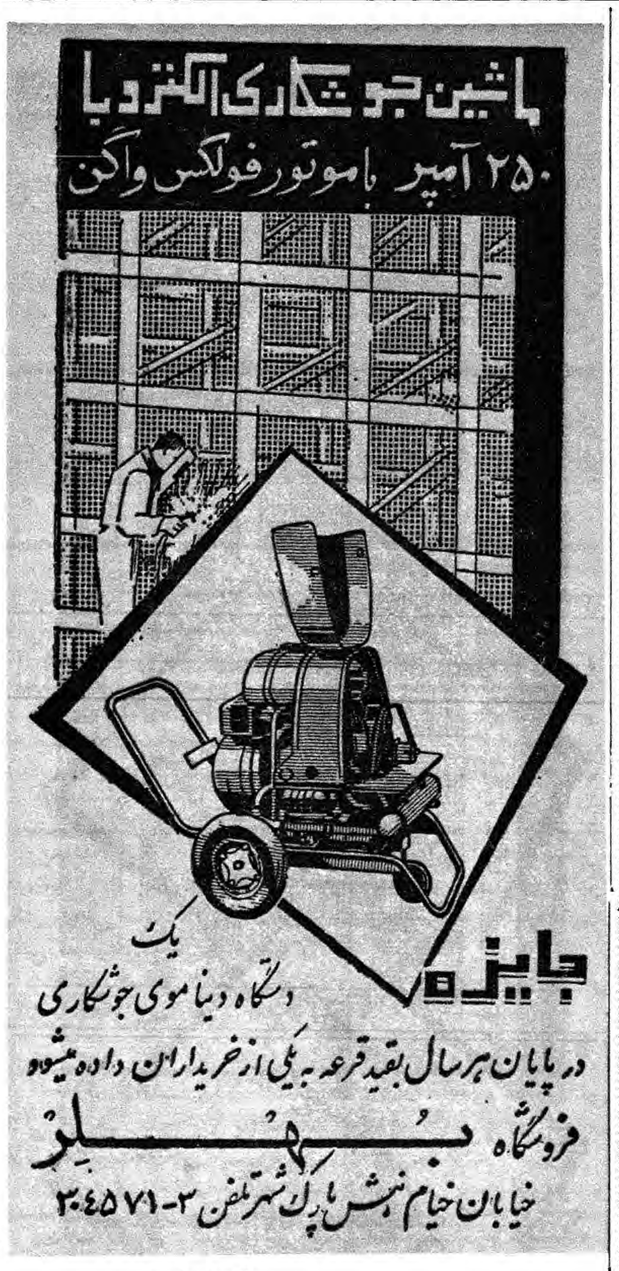

آ-٤۰۹۱۲

برای دریافت کارت ویژه جوجه کباب مجانی به: فروشگاه کشور طیور سه راه امین حضور مراجعه فرمائید.

آ-٤۰۸۵۲

اطلاعات کودکان

خبر میدهد :

دربرنامه مخصوص انجمن هنری‌کودکان که روز چهارشنبه ۱۲ بهمن‌ماه بمناسبت روز عید درسینما رویال برگزار میشود

علاوه بر برنامه‌های هنری فیلم «غول صحرا» نیز نمایش داده میشود

اطلاعات کودکان

برای خوانندگان خود تخفیف گرفته ، کسانیکه مجله اطلاعات کودکان شماره ۱۱۹ را به‌گیشه سینما ارائه دهند به آنها

۵ ریال

تخفیف داده میشود

آگهی مناقصه

اداره حسابداری کل کارخانه‌های ارتش مقدار چهار هزار کیلو گرم آنتیموئن مورد احتیاج کارخانجات مهمات سازی را ازطریق گشایش اعتبار بواحد دلار بدون هزینه بیمه تحویل بندر خرمشهر بابسته ندی بین‌المللی دریائی باشرایط و مشخصات زیر ازطریق مناقصه خریداری می‌نماید .

۱- شرکت‌کنندگان در مناقصه میتوانند بامراجعه قبلی باین اداره صورت مشخصات را از دائره تدارکات دریافت و سپس مبادرت‌بتسلیم پیشنهاد نمایند .

۲- سپرده مورد مناقصه مبلغ هشت هزار و پانصد ریال است که باید نقدا بصندوق این اداره واقع درانتهای خیابان ژاله پرداخت وقبض رسیدویاتضمین‌بانکی‌ضمیمه‌پیشنهادخودنمایند(چك‌بجای‌سپرده‌قبول‌نمیشود) در صورتیکه برنده مناقصه از پیشنهاد خود عدول نماید سپرده مزبور بنفع دولت ضبط خواهدشد .

۳- برنده مناقصه ملزم است برای حسن انجام کار معادل صدی ده مورد مناقصه را بنام تضمین بصندوق این اداره بسپارد واین مبلغ‌پس‌از خاتمه تحویل جنس وواریز حساب قابل استرداداست .

٤-هزینه ثبت قرار داد و پرداخت مالیات و سایر عوارض مربوطه که طبق مقررات معامله تعلق بگیرد بعهده برنده مناقصه است .

۵-اداره مجاز خواهد بود تاصدی بیست و پنج از میزان جنس یاکار مورد معامله را کسر و یااضافه نماید .

٦-به‌پیشنهاد های مشروط و مبهم و پیشنهاد هائی که بعد ازمدت مقرر برسد و یافاقد سپرده باشد مطلقا ترتیب اثر داده نخواهد شد . ضمنا مدت اعتبار پیشنهادات از تاریخ تسلیم نبایستی از هفت روز کمتر باشد .

۷- پیشنهاددهندگان بایستی پیشنهاد خودرا در دوپاکت لاك و مهر شده پاکت الف شامل مشخصات فنی و قبض سپرده یاتضمین بانکی و پاکت ب‌ارزش کالا و سایر شرایط تجاری بدفتر این اداره بنشانی‌فوق تحویل نمایند .

۸- حضور پیشنهاددهندگان در جلسه مناقصه بادردست داشتن معرفی‌نامه کتبی آزاد است .

۹- جنس مورد مناقصه باید حداکثر درکوتاهترین مدت ممکنه در محل بندر خرمشهر تحویل شود .

۱۰- مدت قبول پیشنهادات تاآخروقت اداری روز ۸ر۱ر۱۳٤۰ خواهد بود .

۱۱- پیشنهادات واصله درساعت ۱۰ صبح روز ۹ر۱ر۱۳٤۰ بازو قرائت خواهد شد .

۱۲- اداره در رد یاقبول هریك از پیشنهادات مختار است .

اداره حسابداری کل کارخانه های آرتش

آ-٤۰۷۹۸

آ-٤۰۵۹۲

آگهی های تسلیت

جناب آقای دکتر حسین مهدوی استاد محترم دانشکده دندانپزشکی

با کمال تاسف استادان و کارمندان آموزشی دانشکده دندانپزشکی مصیبت وارده را بجنابعالی تسلیت عرض می نمایند . **رئیس دانشکده دندانپزشکی ـ دکتر سیاح**

آ ـ ۳۷۰۶۵

دانش آموزان کلاس اول دبیرستان پیشرو (پسران)

از در گذشت مرحوم محمد علی جلالی بسیار متاثر و ببازماندگان آنمرحوم خصوصا برادر معظم او جناب آقای دکتر مهدی جلالی استاد دانشگاه تسلیت عرض مینمایند

آ ـ ۳۷۰۵۱

با قلبی اندوهگین در گذشت شادروان مرحوم محمد علی جلالی را ببازماندگان بخصوص بجناب آقای دکترمهدی جلالی استاد دانشگاه تسلیت عرض می کنیم .

آ ـ ۳۷۰۵۵ **کلاس سوم دبیرستان پسرانه پیشرو**

بدین وسیله مصیبت وارده را بخاندان جلیل ظاعنی مخصوصا استاد ارجمند جناب آقای علی ظاعنی تسلیت‌عرض مینماید . **دانش آموزان ششم ریاضی دبیرستان‌شاهرضا**

آ ـ ۳۷۰۴۳

نویسندگان و همکاران مجله بهداشت روانی فوت ناگهانی آقای جلالی‌را ببازماندگان‌آنمرحوم‌مخصوصاجناب‌آقای دکتر مهدی جلالی استاد دانشگاه و سر دبیر محترم مجله بهداشت روانی تسلیت عرض مینمایند .

دکتر حسین رضاعی ـ دکتر غلامرضا بهرامی ـ دکتر عزالدین معنوی ـ خلیل خام فروش

آ ـ ۳۷۰۴۵

با کمال تاسف در گذشت شادروان مرحوم محمد علی جلالی را ببازماندگان بخصوص بجناب آقای دکتر مهدی جلالی تسلیت عرض مینمائیم

آ ـ ۳۷۰۴۷ **سال چهارم طبیعی‌دبیرستان پسرانه پیشرو**

جناب‌آقای دکتر مهدی جلالی استاد محترم دانشگاه

دانش آموزان کلاس‌چهارم دبستان پیشرو پسران با نهایت تاثر مصیبت وارده را به آنجناب و خانواده محترمتان تسلیت عرض مینمایند آ ـ ۳۷۰۲۳

جناب آقای دکتر مهدی جلالی استاد محترم‌دانشگاه

انجمن همکاری خانه و مدرسه دبستان پیشرو پسران مراتب تسلیت خود را از درگذشت برادر گرامی آن استاد ارجمند ابراز و سلامتی شما و خانواده محترمتان راازخداوند متعال خواستارند .

رئیس انجمن همکاری خانه‌و مدرسه سرهنك‌محمدعلی‌وافق

آ ـ ۳۷۰۲۱

مصیبت وارده را بدبیر دانشمند خود جناب آقای‌علی ظاعنی و پدر محترم و برادران ایشان تسلیت عرض میکنند

دانش‌آموزان کلاس‌سوم‌دبیرستان‌شمس‌العلماء قریب

آ ـ ۳۷۰۱۹

با نهایت تاسف و تاثر در گذشت شادروان تیمسار سرتیپ علی مهدوی را بخانواده محترم مهدوی بویژه جناب سرهنك احمد مهدوی و سرهنك امیر مهدوی تسلیت عرض صبر و شکیبائی آنخانواده جلیل را از خداوند متعال خواستارم . **سرتیپ‌فرخ نیا**

آ ـ ۳۷۰۰۵

سرکار سرهنك حشمتی

مصیبت وارده را به آن دوست عزیز تسلیت عرض می نماید .

سرهنك ستاد علی مرادیان ـ سرهنك ستاد مهدی‌رحیمی حسین بیضائی آ ـ ۳۶۹۱۷

جناب آقای دکتر مهدی جلالی استاد محترم‌دانشگاه

آموزگاران و کارمندان دبستان پیشرو پسران درگذشت جانگداز برادر عزیزتان را به آن مقام معظم صمیمانه‌تسلیت عرض نموده و خود را در غم و اندوه آنجناب و خانواده محترمتان شریك و سهیم میدانند .

از طرف آموزگاران دبستان عبدالحسین سید احمدیان

مرك جانگداز جوان ناکام عبدالرزاق اسکوئی را به فامیل محترم اسکوئی و بازماندگان آن مرحوم به خصوص جناب آقای حاج باقر اسکوئی و بانو محترمه ایشان تسلیت عرض نموده در مصیبت وارده خود را شریك میدانیم .

چالوس دکتر صدیق‌اسفندیاری‌وبانو

جناب آقای حاج عزیز جبرئیل پور

کارکنان و دانش آموزان دبستان مصیبت وارده را به جنابعالی و خانوادهٔ جلیل تسلیت عرض نموده بقاءوسلامتی بازماندگان را از خدای متعال آرزو دارند .

آ ـ ۳۶۹۰۳ **دبستان احمدی تجریش**

استادمعظم جناب‌آقای دکتر مهدی جلالی

قلوب کلیه دانش آموزان کلاس ششم دبستان پیشرو پسران از درگذشت جانگداز برادر عزیزتان متاثرو متالم است .

از طرف دانش آموزان حسین امینی ـ مصطفی‌عسگری الله یار خدایار

بدینوسیله فوت مرحومه مغفوره بانو زهرا ظاعنی متعلقه‌حضرت شیخ‌الطائفه آقای حاج میرزا حسن ظاعنی واعظ همدانی و همشیره عبدالباقی ثبوتی را بویژه آقای جعفر ثبوتی تسلیت‌عرض‌نموده بقای‌عمربازماندگان‌آنمرحومه را از خداوند متعال خواستاریم .

نصرت‌الله دادگر ـ حسن فاضلی سردفتر ۶۳ـ حاجی غلامعلی شعبانی مدیر لقانطه‌ـدکتر فاریاب ـ محسن‌میرهادی ابراهیم زلیخائیان‌ـجوادمهاجر تهرانی‌ـ عبدالعظیم‌شوشتری عباس نظری ـ رضا لاله‌ـ دکتر رشتچی ـ غفاری ـ اصغر نجفی ـ ترمه چی ـ نقی پرهیزکاران ـ علی نوری ـ حبیب صادقی آ ـ ۳۶۹۲۱

با نهایت تاسف مصیبت وارده را بخاندان جلیل ساعتچی خصوصا آقایان مهدی و تقی و حسین و رضا و مرتضی ساعتچی تسلیت عرض نموده و بقای آن خاندان‌را از درگاه قادر یکتا مسئلت مینمایم

آ ـ ۳۶۹۹۹۵ **علی محمد بهارلو**

دانشکده علوم معقول و منقول

مصیبت وارده را بجناب آقای دکتر جلالی‌استاد محترم دانشگاه تسلیت می گوید و دوام عمر ایشان را از خداوند مسئلت مینماید . آ ـ ۳۷۰۲۵

با نهایت تاسف در گذشت شادروان تیمسار سرتیپ علی مهدوی را بخانواده محترم آقای دکتر حسین مهدوی و سرکاران سرهنك احمد خان مهدوی ـ سرهنك امیر خان مهدوی ـ دکتر ناصر مهدوی ـ دکترمنصور مهدوی ـ سرکار سرهنك مهدی داد وش بویژه‌بازماندگان آنمرحوم مصیبت وارده را یك بیك تسلیت می دهم .

آ ـ ۳۷۰۰۹ **حاجی یوسف حاج‌قاسمعلی**

دبیران و کار کنان دبیرستان شمس‌العلماء قریب

مصیبت وارده را بهمکار ارجمند خود آقای علی‌ظاعنی و برادران وپدر محترم ایشان‌تسلیت عرض میکنند .

آ ـ ۳۶۹۹۷

انجمن‌همکاری‌خانه‌ومدرسه‌دبیرستان شمس‌العلماءقریب

مصیبت وارده را به آقای ظاعنی دبیر محترم دبیرستان و برادران و پدر دانشمند ایشان تسلیت عرض میکنند

آ ـ ۳۶۹۹۷ **خلف**

سرکار سرهنك ساسانی

فوت جانگداز برادر عزیزتان مرحوم سرگرد ساسانی را بحضور جنابعالی و خاندان معظم تسلیت عرض مینمائیم

سرهنك ستاد تاجیك ـ سرگرد کمالی ـ سرگرد محمودی ـ سروان صادقی ـ سروان منصوری ـ ستوان ۱ غفاری ـ ستوان شاه اسماعیلی ـ ستوان داد گر

آ ـ ۴۰۸۱۸

جناب سرهنك ساسانی

افسران و درجه داران گردان ۱۱۲ توپخانه ضد هوائی مصیبت وارده را بحضور محترم‌تسلیت عرض سعادت و بقای بازماندگان را از خداوند متعال خواهانیم .

سر پرست گردان ۱۱۲ توپخانه ستوان یکم افشار

آ ـ ۴۰۸۱۶

جناب سرگرد طاهری

مصیبت وارده را به جنابعالی تسلیت عرض نموده سلامت و بقاء خانواده محترم را از خداوندمتعال‌خواستارم

آ ـ ۴۰۸۱۲ **آبادان دکتر مهدی کازرونیان**

فارغ‌التحصیلان دوره سوم دبیرستان‌دارائی

از درگذشت استاد محترم خود شادروان محمد علی جلالی متاسفند و در این مصیبت با بازماندگان آن مرحوم همدرد هستند آ ـ ۳۷۰۱۵

مصیبت جانگداز فوت مرحوم عبدالرزاق اسکوئی را بجناب آقای محمد باقر اسکوئی و اولیاء محترم دبیرستان البرز تسلیت عرض میکنیم .

از طرف دانش آموزان کلاس دوم ۱۱ دبیرستان البرز شهپر میرزاده ـ امیر حسین مظهری

آ ـ ۳۷۱۱۹

مصیبت وارده را بخاندان جلیل فرخ بخش بخصوص آقای حسن فرح بخش و محمود عسکری تسلیت میگوئیم

سرهنك خلیل صیادیان ـ ستوان یکم هاشم کام بخش

آ ـ ۳۷۱۱۷

با نهایت تاسف مصیبت وارده را به جناب آقای دکتر مهدی‌جلالی سر پرست محترم گروه فرهنگی پیشروتسلیت عرض می کنیم .

دانش آموزان سال چهارم ریاضی دبیرستان پیشرو

آ ـ ۳۷۱۱۱

باابراز تاسف عمیق مصیبت وارده را بسرکار ستوان ۲ فرهنك جامع الصنایع تسلیت عرض مینماید .

آ ـ ۴۰۹۳۶ **هنك ۳۴ رزمی لشگر ۱۲ خراسان**

با نهایت تاسف در گذشت تیمسار سرتیپ مهدوی را بعموم بازماندگان آنمرحوم مخصوصا بسرکار سرهنك‌احمد مهدوی معاونت محترم مرکز آموزش پیاده و سرکارسرهنك امیر مهدوی تسلیت عرض میکنیم .

سرهنك مهندس جعفر سبحانی ـ سرهنك مهندس مسعود معتمدی ـ سرهنك بقراط جعفریان ـ سرهنك‌معبودی مقدم

آ ـ ۳۷۰۹۵

سرکار سروان صلحی‌زاده

همکاران شما با قلبی اندوهگین مصیبت وارده را تسلیت عرض نموده بقاء سلامتی آن خاندان محترم را از خداوند متعال مسئلت دارند **سرهنك ده پناه**

آ ـ ۳۷۰۷۷

با نهایت تاسف و تاثر فوت جانگداز شادروان جوان ناکام مهندس آزادیان را بفامیل محترم صمیمانه تسلیت عرض مینمائیم . **جودی و بانو**

آ ـ ۳۷۰۷۳

افسران دانشجوی دوره کوتاه دانشگاه فرماندهی وستاد

در گذشت شادروان تیمسار سرتیپ مهدوی را به بازماندگان آن مرحوم بویژه بسرکاران سرهنك ستاد امیر مهدوی و سرهنك پیاده مهدی دادوش تسلیت عرض مینمایند

آ ـ ۳۷۱۰۹

جناب آقای دکتر مهدی جلالی

قلب کوچك ما از درگذشت برادر آنجناب غمگین تمنی دارد سلیت صادقانه دانش آموزان با وفای خود را بپذیرید **سوسن کوچکزاده یزدی ـ محمدرضاکوچکزاده‌یزدی**

آ ـ ۳۶۹۸۹

STRICK & ELLERMAN LINE

خط کشتیرانی استریك والرمن

حالت کشتیهای استریك والرمن دربنادرایران در تاریخ ۲۸ر۱ر۱۹۶۱

نام‌بندر	نام‌کشتی	تاریخ ورود تقریبی	تاریخ پهلو گرفتن
بوشهر	سیدبوری‌هیل	درحدود ۲۸ ژانویه	برای تخلیه به بندر میرسد
	تریوس	درحدود ۹ فوریه	» » » »
	عربستان (دفعه‌اول)	درحدود ۱۴فوریه	» » » »
	ارمنستان	درحدود ۱۹ فوریه	» » » »
	مورستان (دفعه‌اول)	درحدود ۱۹ فوریه	» » » »
	مورستان (دفعه‌دوم)	درحدود ۲ مارس	» » » »
	عربستان (دفعه‌دوم)	درحدود ۲۶مارس	» » » »
بندرشاهپور	ترکستان (دفعه‌اول)	درحدود ۲۸ ژانویه	برای تخلیه به بندر میرسد
	ترکستان (دفعه‌دوم)	درحدود ۱۶ فوریه	» » » »
	ارمنستان	درحدود ۱۶ فوریه	» » » »
	عربستان	درحدود ۳ مارس	» » » »
خرمشهر	تانگستان (برای‌بارگیری)	درحدود ۲۵ ژانویه	برای بارگیری لیورپول‌واون‌موت ولندن به‌بندر میرسد
	ترکستان(برای‌بارگیری)	درحدود ماه فوریه یا مارس	برای بارگیری به بندر میرسد
	کوهستان (دفعه‌اول)	دربندر است	برای تخلیه ۲۹ ژانویه پهلومیگیرد
	کراجستان	دربندر است	برای تخلیه ۳۰ ژانویه پهلومیگیرد
	فلورستان	درحدود ۲۶ژانویه	برای تخلیه ۳فوریه پهلو میگیرد
	سیتی‌اف‌کلکته	درحدود ۸ فوریه	برای تخلیه به بندر میرسد
	سیدبوری‌هیل	درحدود ۹ فوریه	» » » »
	سربستان	درحدود ۱۸ فوریه	» » » »
	تریوس	درحدود ۱۸ فوریه	» » » »
	کوهستان (دفعه‌دوم)	درحدود ۲۲ فوریه	» » » »
	عربستان	درحدود ۳ مارس	» » » »
	ارمنستان	درحدود ۵ مارس	» » » »
	مورستان	درحدود ۲۰ مارس	» » » »

برای سایر مشخصات بآدرس زیر مراجعه فرمائید

فرانك س استریك و شرکاء (بصره) محدود

تهران
خیابان فردوسی شماره ۷۷
تلفن شماره ۴۵۳۵۷ ـ ۴۰۴۱۹

خرمشهر
صندوق پستی شماره ۲
تلفن شماره ۲۸۴۶

آ ـ ۴۰۸۵۶

جناب آقای محمد یزدانی

مصیبت وارده فوت مادر عزیزتان را بشما و اخوان گرامی تسلیت میگویم .

رئیس کار پردازی استان مرکز ـ باقر‌ـشریعت‌پناهی

آ ـ ۳۶۹۵۳

مصیبت وارده را بخاندان جلالی خصوصا استادمعظم جناب آقای دکتر مهدی جلالی تسلیت عرض مینمائیم

پوراندخت فیروزیه ـ بتول ارجمند ـ نزهت طباطبائی‌ـ پروین آصفی ـ زهرا بالوئی ـ نیکوچهر منصور موید ـ نرجس مدنی ـ لطافت اکبر زاده ـ شکوه پاکزاد ـ زهرا الوندی ـ فریده اخلاقی آ ـ ۳۶۹۸۱

استاد معظم جناب آقای دکتر مهدی جلالی

دبیران و دانش آموزان دبیرستان دخترانه پیشرو مصیبت وارده را به آن جناب و خانواده محترم تسلیت‌عرض

آ ـ ۳۶۹۷۹ **شریفه زمانیان**

با کمال تاسف مصیبت وارده را بخانواده های محترم میر هادی ـ میر فخرائی ـ جعفری ـبخصوص جناب سرهنك محمد علی میر فخرائی و بانو تسلیت عرض نموده بقای عمر بازماندگان آنمرحومه را از خداوند متعال خواستارم

آ ـ ۳۶۹۷۷ **بهروز حکیمی**

با کمال تاسف مصیبت وارده را بخاندان جلیل مهدوی خصوصا جناب آقای دکتر مهدوی استاد دانشگاه تهران تسلیت عرض میکنیم .

عزیزاله بهار مست ـ عصمت بهار مست ـخسرو بهار مست آ ـ ۳۶۹۷۱

با کمال تاسف و تاثر مصیبت وارده را به آقایان حسین و رضا ساعتچی محمود ـعبداله ـتقی صلجو تسلیت گفته و در غم و اندوه آن خاندان جلیل سهیم و شریکم

آ ـ ۳۶۹۶۳ **حسینعلی برومند**

استاد ارجمند جناب آقای دکتر حسین مهدوی

کار کنان بخش جراحی فك و صورت با نهایت تاسف مصیبت وارده را بجنابعالی تسلیت عرض مینمایند می نمایند

دکتر عادله آذری ـ دکتر تسلیمی ـ دکتر صفویان ـ عباس کریمی آ ـ ۳۶۹۵۹

بتاریخ ۲۰ر۱۰ر۳۹

به‌بانوتاج‌الملوك فرزندمرحوم‌بداله شهرت بیگدلی خمسه شغل خانه‌دار محل اقامت مجهول المکان آقای حمدالله بیگدلی خمسه و بانوان گوهر تاج و تمر تاج بیگدلی خمسه ساکنون تهران خیابان خواجه نظام‌ـ الملك سه راه زندان کوچه ۱ـ تهران دادخواستی بخواسته ابطال تقاضای دوشمیر از هشت شمیر ده‌سقرچین پلاك شماره ۸۴ واقعه در خمسه زنجان بطرفیت جمعی ـ بدادگاه بخش شهرستان زنجان تقدیم که بشماره ۳۷۱ـ۳۹ ثبت وبروز ۲شنبه ۱ر۳ر۳۹ وقت رسیدگی تعیین و در گردش رسیدگی میباشد و چون بر حسب دادخواست تقدیمی متقاضیان آدرس شمافیر معلوم ومجهول المکان میباشید ـ اینك بنابتقاضای آنان و دستور دادگاه مطابق ماده ۱۰۰ از قانون آئین دادرسی مدنی مفاد داد خواست و باضمائم مربوط برای

آگهی ابلاغ دادخواست

اطلاع شما سه نوبت متوالی ماهی یکمرتبه در روزنامه رسمی کشور شاهنشاهی و روزنامه اطلاعات آگهی میشود که پس از نشر اولین آگهی در ظرف سه ماه هرگونه پاسخی دارید در ٤ نسخه اعلام دارید و در غیر این صورت دادخواست ابلاغ شده محسوب و چنانچه بعدا اخطار و یا ابلاغی لازم شود فقط کنوبت در یك روزنامه درج و مدت آن ده روز خواهد بود .. مدیر دفتر دادگاه بخش شهرستان زنجان ـ فاهمی

۱ـ۳ آ ـ ۴۰۷۵۸

«آقایان اطباء محترم»

ماساژ طبی‌مدل ۶۱ با ۶ نوع‌لوازم یدکی برای ماساژ های مختلف وارد شد . خیابان تیر ـ کوچه مشتری کاشی ۱۵ تلفن ۴۲۴۹۳

آ ـ ۳۶۹۳۳

مصیبت وارده را به استاد محترم جناب آقای دکتر حسین مهدوی و بانو تسلیت عرض می نمائیم .

آ ـ ۳۷۰۰۱ **عفت ارمین‌ـ دکتر ارمین**

با نهایت تاسف مصیبت وارده را به خاندان جلیل مهدوی و نوروزی بویژه جناب آقای دکتر حسین مهدوی استاد محترم دانشگاه و جناب آقای حاج محمد علی نوروزی تسلیت عرض نموده بقاء عمر بازماندگان آن خاندان محترم را آرزومندیم

عبداله شهبازی ـ نصرت‌اله ذبیحی ـ ساسانیان

در نهایت تاسف و تاثر مصیبت وارده را بخانواده محترم ظاعنی خصوصا بدوستان عزیزم برادران ظاعنی تسلیت عرض مینمایم **سعید امیر سعیدی**

آ ـ ۳۷۰۳۹

با کمال تاسف مصیبت وارده را بخاندان جلیل مهدوی خصوصا استاد محترم جناب آقای دکتر مهدوی سرکار سرهنك مهدوی و دکتر ناصر و منصور مهدوی تسلیت عرض مینمایم . **دکتر مهدی میزانی**

آ ـ ۳۷۰۶۷

پنج روز فرصت و ۷۷ هزار تومان جایزه

حساب تامین آتیه بانک پارس در روزگار عسرت و تنگدستی مشکل گشای کار فرو بسته شماست

بانك پارس درسال جاری برای کسانیکه تا تاریخ ۱۵ بهمن در بانك پارس حساب تامین آتیه داشته باشند

یك جایزه ۷۷۷۷۷۷ ریالی و ۵ جایزه ۱۱۱۱۱۱ ریالی تقدیم میدارد

برای باز کردن حساب تأمین آتیه در بانک پارس بیکی از شعب زیر مراجعه فرمائید

شعب تهران
- شعبه مرکزی خیابان فردوسی
- شعبه بازار خیابان بوذرجمهری
- شعبه سعدی خیابان سعدی جنب ایران‌تور
- شعبه حاجب‌الدوله تیمچه حاجب‌الدوله
- شعبه میدان غرب خیابان رباط‌کریم
- شعبه‌نازی‌آباد خیابان نازی‌آباد مقابل کشتارگاه
- شعبه هدایت خیابان هدایت چهارراه خیام
- شعبه باغ جنت خیابان باغ جنت
- شعبه فروشگاه فردوسی
- شعبه قوام‌السلطنه خیابان قوام‌السلطنه

شعب شهرستانها
- شیراز
- رشت
- مشهد
- کرمانشاه
- اصفهان
- دزفول
- اهواز
- آبادان
- خرمشهر
- خمین

ساعات کار

صبح‌ها از ساعت ۸ وربع الی ۱۳

بعداز ظهرها از ساعت ٤ الی ۸

٤ شنبه ۱۲ بهمن و جمعه ۱٤ بهمن

از ساعت ۸ وربع صبح الی ۸ شب یکسره

آ ـ ٤۰۹۰۸۰

قابل توجه آقایان اطباء

دستگاه برقی کلیماماسك هیکو ساخت آلمان جهت معالجات آسم ـ برونشیت و سینوزیت واردشد

محل فروش باب همایون پاساژ همایون

شرکت نسبی برادران فرزان

تلفن : ۳۰۵٤۱۹

Climamaske® HICO die wärme-intensive Heilmethode nach Dr. med. Dobbelstein

آ ـ ٤۰۸٦٦ — آگهی مصور

آگهی برای احداث انبار

پیشنهادات برای انباری که اینکارخانه در نظر دارد طبق نقشه‌و مشخصات موجود در قسمت خرید خود ساختمان نماید بدینوسیله‌دعوت میشود .

پیمانکاران ذیعلاقه میتوانند برای کسب اطلاعات بیشتر به قسمت خرید این کارخانه مراجعه نمایند . **چیت‌سازی تهران**

آ ـ ۳۵۹٦۳ — ۳ ـ ۳

قابل توجه آقایان تجار وشرکتهای‌محترم

این بازرگانی برای‌انجام امورگمرکی‌وترخیص کالای وارداتی‌وصادراتی ازبندر بوشهر آماده و مجهز میباشد حاضر است سفارش ارباب رجوع رابه نحو احسن واسرع وقت انجام دهد علاقمندان میتوانند به‌آدرس‌زیر برای دعوت به همکاری وارجاع اوامر مفتخرمان‌فرمایند.

بازرگانی علی هوشیار ـ خرمشهر تلفن ۲۸۲٦

تهران ـ سرای حاجب الدوله ـ تلفن ۲۷۷۲۵ :

شعبات اهواز ـبندر شاهپور آ ـ ۳۷۰۹۳ — ۱ ـ ۲

آگهی مناقصه شماره ۱۵۷۸۰

اداره حسابداریکل انتشارات و رادیو شش دستگاه کولر مورد نیاز خودرا وارد انبار اداره و از طریق مناقصه خریداری مینماید .

داوطلبان شرکت در مناقصه میتوانند برای دریافت مشخصات و شرایط مناقصه تا آخر وقت اداری روز پنج شنبه بیستم بهمن ماه ۳۹ بدایره دفتر این اداره واقع د رمیدان ارك اداره کل انتشارات ورادیو مراجعه فرمایند .

رئیس اداره حسابداری کل انتشارات و رادیو

آ ـ ٤۰۸۷٤ — ۱ ـ ۲

آگهی مزایده

پیرو آگهی شماره ۱۸۵۹۵ ـ ۲۷ر۹ر۳۹

اداره خالصجات آبادان و خرمشهر پنج قطعه زمین که مجموع مساحت آن ۱۹۱۱۱٦ر۵۰ متر مربع میباشد که بهای یك‌سوم زمین نقدا و بقیه باقساط ماهیانه در مدت سه‌سال دریافت خواهد شد ازطریق مزایده بفروش میرساند . داوطلبین‌میتوانند با مراجعه باداره کل‌تقسیم وفروش بنگاه خالصجات (واقع در خیابان لاله‌زارنو چهارراه کوشك)و اطلاع ازشرایط تفصیلی آن نسبت به تسلیم پیشنهاد خود در آبادان اقدام نمایند . مدت قبول پیشنهادات در آبادان حد اکثر تا آخر وقت اداری روز ۱۹ر۱۱ر۳۹ میباشد .

آ ـ ٤۰۸۷۲ — **مدیر عامل بنگاه خالصجات ـ رهبر**

آگهی مناقصه شماره ۱۲ر۳۹

اداره راه استان تهران تهیه و حمل سنك شکسته در راه لشگرك رابه مناقصه میگذارد داوطلبان واجدشرایط میتوانند از تاریخ‌دهم‌بهمن‌ماه تا آخر وقت اداری روز پانزدهم بهمن ۳۹ باداره راه استان تهران واقع در تهران نو مراجعه و درخواست خودرا تسلیم و پس از احراز صلاحیت ازروز بیستم بهمن ماه ۳۹ تاآخر وقت اداری روز بیست و نهم بهمن ماه ۳۹باداره مزبور مراجعه و باپرداخت مبلغ پانصد ریال اسناد مناقصه را دریافت دارند کمیسیون مناقصه در روز سی ام بهمن ۳۹ ساعت (۱۱) صبح تشکیل ونتیجه راتعیین خواهد نمود پیشنهادات باید تاساعت ۱۰ر۳۰ روز مزبور بدبیرخانه اداره تسلیم گردد هزینه نشر آگهی‌بعهده برنده مناقصه خواهد بود .

رئیس اداره راه استان تهران ـ مهندس درگاهی

آ ـ ٤۰۸۹۲ — ۱ ـ ۲

آگهی مزایده

اداره کل کارپردازی وزارت دارائی اوراق منسوخه و باطله وخورده کاغذ ادارات تابعه وزارت دارائی را از طریق مزایده برای مدت یکسال بفروش میرساند .

اشخاصیکه مایل بشرکت در مزایده باشند میتوانند برای دریافت برك مشخصات تاساعت ۱۳ روز اداری ۱۸ر۱۱ر۳۹ بدفتر این اداره مراجعه و برك مزبور را دریافت نمایند .

آ ـ ٤۰۸۸۲ — **اداره کل کارپردازی وزارت دارائی**

اجاق گاز ساخت آمریکا

Victoria GAS RANGES

ویکتوریا

آگهی مصور

نماینده انحصاری: شرکت تهرانشهر محدود ؛ خیابان سعدی تلفن ۳۰۲۱۱۵ / ۳٤۳۵۳

اجتماعی

مردم حرف میزنند

شماره تلفن‌ما ۳۰۰۱۰ میباشد

شما هم میتوانید هر روز عصر (غیر از روزهای تعطیل) از ساعت ٦ تا ۷٫۳۰ بعداز ظهر بما تلفن کنید و مشکلات و درددلهای خودرا با مادر میان بگذارید

نصب یکدستگاه تلفن‌عمومی ضروری است

*از امامزاده حسن تا کارخانه شیر پاستوریزه مخصوصا در سر آسیاب مهر آباد که جمعیت نسبتا زیادی دارد تلفن عمومی‌ندارد. از وزارت پست و تلگراف و تلفن تقاضا میشود باین امرضروری توجه نموده و اقدام کند که یك دستگاه تلفن عمومی در سر آسیاب مهر آباد نصب کنند
ا- ریاحی ریستانی

***

خسارت را کی باید بدهد

*اتومبیل من با بنز واحد تصادف کرد چهار هزار تومان‌خسارت وارد کرد و مامور راهنمائی آمد و قضاوت کرد که تقصیر بعهده‌راننده واحد است دستم‌بجائی بند نیست این خسارت را چه کسی بایدبدهد
علی اصغر فتاحی

***

بلندگوی دبستان مزاحم است

*منزل من در خیابان نشاط واقع است دبستان صدر هم دراین حدود میباشد این دبستان بلند گوئی دارد که مزاحم است علاوه برآن گاهی حرفهای زننده‌ای از این بلند گو پخش میشود
حسن سررشته

***

پاسگاه ژاندارمری تلفن ندارد

*پاسگاه ژاندار مری نارمك تلفن ندارد و مردم تقاضا دارندکه یك دستگاه تلفن در پاسگاه نصب شود تا آنان بتوانند در صورت احتیاج بکمك بوسیله تلفن پاسگاه را مطلع سازند .
حسن پور ایمانی

***

درجویها آب کثیف روان است

* با اینکه چندی است محله امامزاده یحیی را لوله کشی کرده‌اند معهذا هنوز در جویهای این محله آب کثیف جریان دارد و برای سلامت اهالی ضرر دارد اهالی از مسئولین امر میخواهند ترتیبی داده شود که مسیر این آبها را عوض کنند
محمدحسین‌پاك‌نژاد

***

این‌هم آخرین راه کم‌فروشی

*آخرین اختراع برای کم فروشی را هم از من بشنوید ! نفت فروشها برای اینکه نفت را کم بفروشند کف پیمانه خود را آهن‌کلفت تری می چسبانند !
شیرازی

***

از تلفن‌کردن نتیجه‌ای نگرفتیم

چند شب پیش برق منزل ما خاموش شد . بچند محل مراجعه کردم بهر ناحیه تلفن کردم شماره تلفن‌دیگری دادند خلاصه پنج ناحیه تلفن کردم ولی نتیجه نگرفتم پس از ۲٤ ساعت خاموشی برق روشن شد
خدا مرادی

***

مگر بیکار هستند ؟

*من نمیدانم اینها که بخانه مردم تلفن میکنند و در صدد آزار دیگران بر می آیند مگر بیکار هستند . آقا شما از قول من در روزنامه بنویسید «این کمال بی وجدانی عده‌ای‌بیکاره و بی شرم است ، که از وسیله مورد احتیاج مردم برای تفریح‌خوداستفاده کنند وخانواده‌ای را پریشان‌سازند ، شاید با نوشتن این حرفها مزاحمین بخود آیندو تنبیه گردند
دوشیزه زهره - ش

درد دلها ، مشاهدات ، پیشنهادها ، سؤالات ، شکایات وخبرها از زندگانی روزانهٔ مردم

پدرم مرا از ازدواج منع میکند

*جوانی هستم ورزشکار در رشته کشتی کار میکنم میخواهم ازدواج کنم چون پدرم با ورزش موافق است مرا از ازدواج منع میکند . حال تکلیف من چیست ؟ و از این دو راه کدام را انتخاب‌کنم، ورزش یا ازدواج ؟
س-بهنام

***

-بپدرتان بگوئید ورزش با ازدواج و تشکیل خانواده منافات ندارد . بسیاری از قهرمانان جهان دارای همسر و چند فرزند میباشند نمونه اینگونه قهرمانان حبیبی قهرمان کشتی است که دارای چندین مدال طلا و عنوان قهرمانی جهان میباشد . بدینترتیب هم ازدواج‌کنید و هم ورزش را ادامه دهید .

آرایشگاهها هم اجحاف میکنند

*آقا مگر مبارزه با گرانفروشی فقط باید در مورد گوشت و نان و ماهی و غیره انجام شود ، این آزمایشگاهها برای تجزیه خون مردم در حقیقت خون آنها را میمکندوقیمت‌عمل‌خود را بصورت سرسام‌آوری در آورده‌اند و از مردم بیچاره مطالبه میکنند .
محمد نقی کاشانچی -کاسب

بنویسید : قابل توجه شهرداری!

*اول این مطلب را بنویسید «قابل توجه شهرداری» بعد هم اضافه کنید که ساکنین این حدود یعنی خیابانهای ، سلسبیل خوش، آذربایجان ، قصرالدشت ، دارالسلام ، جیحون ، هاشمی ، اکثرا از برق‌فروزان استفاده‌میکنند من‌میخواهم بگویم که‌شرکت برق فروزان قادر نیست برق این حدود را تامین نماید و مردم باید از شمع‌برای دیدن روشنائی لامپهای خود استفاده کنند !
علی اکبر احمدی

***

تلفن بازیچه نیست

*شمابار هااز قول مردم در این ستون راجع به مزاحمین تلفنی نوشته‌اید . آقا ترا بخدا از نوشتن این مطالب کوتاهی نکنید و مردم را نصیحت کنید که مزاحم هم نشوند و تلفن را بازیچه و اسباب تفریح خود بشمار نیاورند .
حشمت رفعتی

***

پسرم را بایران بیاورید

*خون دل خوردم پسرم را برای ادامه تحصیل به خارجه‌فرستادم تحصیلش تمام شده ولی بایران باز نمیگردد ، شما بنویسید دولت‌آنها را مجبور کند که بایران‌مراجعت کنند ، آیا پاداش خون دل‌خوردنهای من اینست که پسرم در اروپا زندگی کند ومن که باید از ثمره خود استفاده کنم در نهایت تنگدستی در ایران بسر برم ، اگر او بایران بیاید وضع منهم خوب خواهد شد
مادریك دانشجو

***

دود حمام مردم را آزار میدهد

* ساکنین چهار راه پیروز از دست دود حمامی که در این‌چهار راه است بعذاب آمده‌اند یك مدت هم وزارت بهداری در آنرا بست ولی باز هم با همان دود غلیظی که بخورد مردم میدهد باز است
ع- طباطبائی

لطفاً یادداشت فرمائید

برنامه امشب

در انجمن ایران و امریکا
بازی بینگو
از ساعت ٦ بعد از ظهر
درکانون دانشجویان
مکالمه انگلیسی
از ساعت ٥ بعد از ظهر
سخنرانی‌بوسیله دانشجویان
ازساعت ٦ بعد از ظهر
در انجمن ایران و انگلیس
سخنرانی توسط آقای مایکل هابستدتحت عنوان ادبیات بریتانیا در قسمت جنوب
از ساعت ٦ بعد از ظهر

فردا شب

در انجمن ایران و آلمان
نمایش فیلم های خبری
ازساعت ۷ بعد از ظهر
در انجمن ایران و امریکا
فیلم سینمائی سیل وحشت
باشتراك : هواردکی
از ساعت ٦ بعد از ظهر
درباشگاه نفت
بازی لوتو
از ساعت ٦ بعد از ظهر
در کانون دانشجویان
مجلس معارفه
از ساعت ٥بعد از ظهر
درانجمن ایران و پاکستان
کلوب شطرنج
از ساعت ٥بعد از ظهر
درانجمن ایران و انگلیس
موسیقی و مکالمه
از ساعت ۷٫۳۰ بعد از ظهر

تلویزیون ایران

ساعت ۵٫۳۰ -برنامه آهنگهای غربی درخواستی رادیوئی
ساعت ٦٫۰۰-آغاز برنامه‌تلویزیونی
ساعت ٦٫۰۳ -برنامه‌خردسالان
برنامه هفتگی هنرمندان سازمان هنری اطلاعات کودکان
ساعت ٦٫۳۰- درس آلمانی
ساعت ۷٫۰۰- برنامه جوانان
برنامه هفتگی هنرمندان انجمن جوانان‌هنرمندوابسته بباشگاه‌اطلاعات
ساعت ۷٫۳۰- برنامه بانوان
ساعت ۸٫۰۰ -هنرهای زیبا
ساعت ۸٫۳۰- اخبار و فیلم‌خبری
ساعت ۸٫٤۵- فیلم کوتاه
ساعت ۹٫۰۰- تئاتر هنرهای‌زیبا
ساعت ۱۰٫۰۰- سخنرانی دکتر همایونفر
ساعت ۱۰٫۳۰- پایان برنامه

ساختمان راه‌آهن ایران- ترکیه بسرعت پیش میرود

بزودی مسافرین درایستگاه تهران سوار ودر پاریس پیاده میشوند

■ **قطارهای مسافری، یکسره باروپا مسافر قبول‌خواهند کرد**
■ **هشتصد کار گر روزانه دراین خط بکار مشغول‌اند**
■ **دهات حومه این خط آباد میشود**
■ **بسیاری ازکارها در این خط ، بوسیله ماشین انجام میگیرد**

امروز مقامات راه آهن اعلام کردند که ساختمان راه آهن‌ایران ترکیه بسرعت پیش میرود. این‌راه آهن از جلگه ها و کوهستانهای صعب‌العبور آذربایجان غربی می گذرد و یکی از راههای مهم جهان خواهد بود، زیرا دو قاره بزرك آسیا و اروپا را بیکدیگر وصل خواهد کرد و باینترتیب بزودی مسافرین خواهندتوانست درایستگاه راه آهن تهران سوار ترن بشوند و درپاریس یاسایر شهرهای اروپائی پیاده گردند .

بیست وهشت تونل

راه آهن ایران وترکیه در ناحیه کوهستانی از بیست وهشت تونل‌می گذرد و هم اکنون صد ها بولدزر و تراکتور سنگین کوهها و دره‌ها را برای بکار گذاشتن ریل های آهنی هموار میکنند .

مهندسین و نقشه برداران ومامورین فنی مسیر راه آهن را در روی کوه‌هاودره‌ها معین میکنندو سپس ماشین‌های سنگین‌کوه بری‌مشغول بکار میشود

مرتفع‌ترین نقطه

راه آهن ایران اکنون در دو نقطه در خطوط شمال و جنوب شیب‌تندی دارد این شیب در راه‌آهن جنوب‌در ناحیه نور آباد و درشمال در ناحیه ورسك بیست و هشت در هزاراست و بطوریکه مهندسین اظهار نظرمی کنند راه آهن ایران ترکیه نیزدر نواحی کوهستانی در همین حدود شیب خواهد داشت در این ناحیه راه آهن از کوههائی میگذرد که چهار هزارو پانصد متر از سطح دریا ارتفاع دارد .

راه اروپا

این راه آهن ایران را بترکیه مربوط میسازد و در کشور ترکیه از کنار دریاچه وان میگذرد و پس از پایان ساختمان آن راه بسیار مناسبی از لحاظ حمل کالاهای تجارتی در دسترس کلیه بازرگانان داخلی و خارجی قرار خواهد گرفت

راه آماده :

در حدود چهل کیلو متر از این راه یعنی از تبریز تابندر شرفخانه ساخته شده و اکنون ریل گذاری آن ادامه دارد و این راه آهن از ساحل دریاچه رضائیه گذشته و سپس وارد نواحی کوهستانی آذربایجان غربی میگردد .

راه آهن اقتصادی

اکنون در مسیر راه آهن‌ایران ترکیه جاده‌ای موجود نیست واز دهات آباد و سبز و خرم این‌نواحی تاشهرستان خوی فقط بوسیله‌چهار پایان می‌آیند و اینکار هم مدت‌دو روز وقت میخواهد راهی که در این طقه احداث میگرددموجب آبادانی دهات و قصبات این ناحیه شده ودر تغییر وضع زندگی مردم اثرات قطعی خواهد داشت این راه آهن که طبق پروژه پیمان سنتو کشیده میشود راه مهم اقتصادی بوده و استان آذربایجان غربی را آباد خواهد ساخت .

هشتصد کارگر

درساختمان این راه اکنون‌هشتصد کارگر نیرومند کوهها را میبرند و دره ها را هموار میسازند تونل ها پشت سر هم احداث میگردد و ترانشه‌های جدیدی برای عبور قطار ها بوجود می‌آید صد ها پل بزرك و کوچك در مسیر این خط برروی رودخانه ها بسته شده

کار ماشینی

برای ساختمان این راه بطور کلی ازماشین استفاده میشدماشین های خاکبردار و کمپرسورهای قوی کار صد ها کارگر را در یك لحظه انجام میدهند و با این ترتیب در مدت کوتاهی راه آهن باید ساخته شده وقطار های مسافری و باری‌بین ایران و ترکیه و اروپا رفت و آمد خواهد کرد .

قطار اروپا

مقامات راه آهن میگویند پس‌از پایان این راه قطارهای مسافری‌بطور یکسره مسافرین را تا اروپا خواهند برد واکنون مسافرین اروپا ازطریق ارضروم بترکیه رفته و از آنجا به وسیله راه آهن باروپا مسافرت می کنند .

اطلاعیه

بنگاه برق تهران جهت رفاه حال مشترکین محترم طبق نقشه زیرین تهران و حومه را بمناطق شش‌گانه تقسیم نموده و از مشترکین خواهشمند است برای انجام هرگونه‌امور فنی در مناطق خود بنشانی و تلفن‌های شعبات زیر مراجعه فرمایند :

۱-منطقه‌شمیران-حدوددر بندسلطنت‌آباد اراضی داودیه و لنجك - محل‌اداره برزن تجریش ساختمان بنگاه برق تلفن ۸۳۰٦٤

۲-منطقه یوسف آباد- حدود خیابان تخت طاوس خیابان شمال جلالیه جاده قدیم شمیران خیابان امیرآباد محل اداره برق یوسف آباد تلفن ۸۲۲۳۸۷

۳-منطقه شمال شرق - حدود خیابان قصر جاده قدیم شمیران دروازه شمیران خیابان‌سعدی خیابان امیر کبیر خیابان شهباز - محل اداره میدان ژاله اداره مرکزی تلفن ۳۹۵۱۹

٤- منطقه شمال غرب - حدود خیابان تخت‌طاوس خیابان شمال جلالیه خیابان امیر آباد خیابان شمال اراضی کیشا خیابان شاه خیابان سعدی‌شمالی و جاده قدیم‌شمیران محل اداره خیابان شاهرضا روبروی دبیرستان انوشیروان دادگر تلفن ٤۳۵۹۰

۵-منطقه مرکز - حدود خیابان امیر کبیر خیابان گوته (نائب‌السلطنه) خیابان شهبازجنوبی خیابان نادری خیابان شاهپور راه‌آهن خیابان شوش - محل اداره خیابان‌شمالی پارك شهرساختمان بنگاه برق تلفن ۳۰۲۹۱۹

٦-منطقه جنوب غرب - حدود خیابان‌شاه‌خیابان‌طرشت خیابان‌جیحون جاده قزوین وامام زاده‌حسن خیابان شاهپور - محل اداره میدان قزوین جنب بیمارستان فارابی‌محل پست برق‌تلفن۲۲۱۸۵

آ-٤۰۰۰٤ ۳-۲ **بنگاه برق تهران**

کارخانه آسفالت
۵ تن - ۱۲ تن - ۲۰ تن
ساخت میلارز
ش س نهروپ - میدان فردوسی
۱-۱۰ آ- ٤۰۵۲٦

هنرستان آزاد موسیقی ملی
وابسته بهنرهای زیبای کشور

بمنظور تسهیل پیشرفت هنرجویان این هنرستان کادر تعلیماتی آن بشرح ذیل تکمیل شده است:

۱- کلاسهای تار وپیانو وضرب تحت تعلیم آقایان حاج‌علی‌اکبر شهنازی وصالحی -جواد معروفی وخانم امیر نظامی و آقای حسین‌تهرانی

۲- کلاسهای ویلن تحت تعلیم آقایان تجویدی وبدیعی -یاحقی‌و تاجبخش -ذوالفنون وگلپایگانی .

۳- کلاسهای سه‌تار ، آواز ، سنتور وآواز باسازتحت تعلیم‌آقایان زرین‌پنجه - دوامی وکریمی وصادقی وگلزاری .

٤- کلاسهای تئوری وسولفژ تحت تعلیم آقایان فروتن راد و نعمت‌اله مجیدکه عموم هنرجویان از این دوکلاس نیز استفاده خواهند کرد.

اوقات تعلیم هنرجویان جز جمعه وشنبه همه‌روزه از ساعت چهار تاهشت بعدازظهر است وبرای ثبت نام وشرکت هنرجویان با استعداد فقط تااول اسفند فرصت باقی است.

خیابان ارباب جمشید (ازخیابان منوچهری) تلفن ۳۰۵۵٤۰
آ-۳۸٦۰۸ ۱-۵

آگهی مناقصه

سررشته‌داری تیپ ۱ پهلوی کرایه حمل خواربار و علیق مصرعی سالیانه گردان ۳ مرزان آباد را بشرح زیر به مناقصه میگذارد‌داوطلبین می‌توانند پس از انتشار آگهی حداکثر تاآخروقت اداری روز چهارشنبه ۲٤٫۱۲٫۱۳۳۹ پیشنهادات خودرا در ۲پاکت لاك و مهر شده یکی بدفتر سررشته‌داری تیپ ۱ واقع در پادگان عشرت‌آبادودیگری رابه اداره بازرسی مالی ارتش تسلیم و رسید دریافت دارند پیشنهادات‌واصله درساعت ۹ صبح روز پنج شنبه ۲۵٫۱۲٫۱۳۳۹بازوقرائت میگردد.

۱- حمل محمولات بطور ماهیانه بوده و کرایه‌آن درآخر هرماه پرداخت میگردد .

۲- مقدار محمولات درهرماه ۲۰تن خواهد بود .

۳-مبداء حمل عشرت‌آباد و مقصد پادگان مرزان آباداست .

٤-کلیه وسایل بارگیری اعم از کارگر و تور به‌بعهده پیمانکار خواهد بود .

۵- سپرده صدی پنج کل مبلغ پیشنهادی لازم بوده و باید قبض آن ضمیمه پیشنهاد ردیف ۱ باشد .

٦- پیمانکار موظف است ۲٤ ساعت پس از ابلاغ نماینده این سررشته‌داری وسایل حمل را آماده نماید .

۷- پیمانکار متعهد میگردد چنانچه اجناس در بین راه ضایع ویا مفقود شود از عهده خسارات برآید .

رئیس سررشته داری تیپ۱ مستقل پیاده پهلوی ستوان۱جلالی
آ-٤۰۷۹٦ ۱-۳

شبها هم خورشید میدرخشد

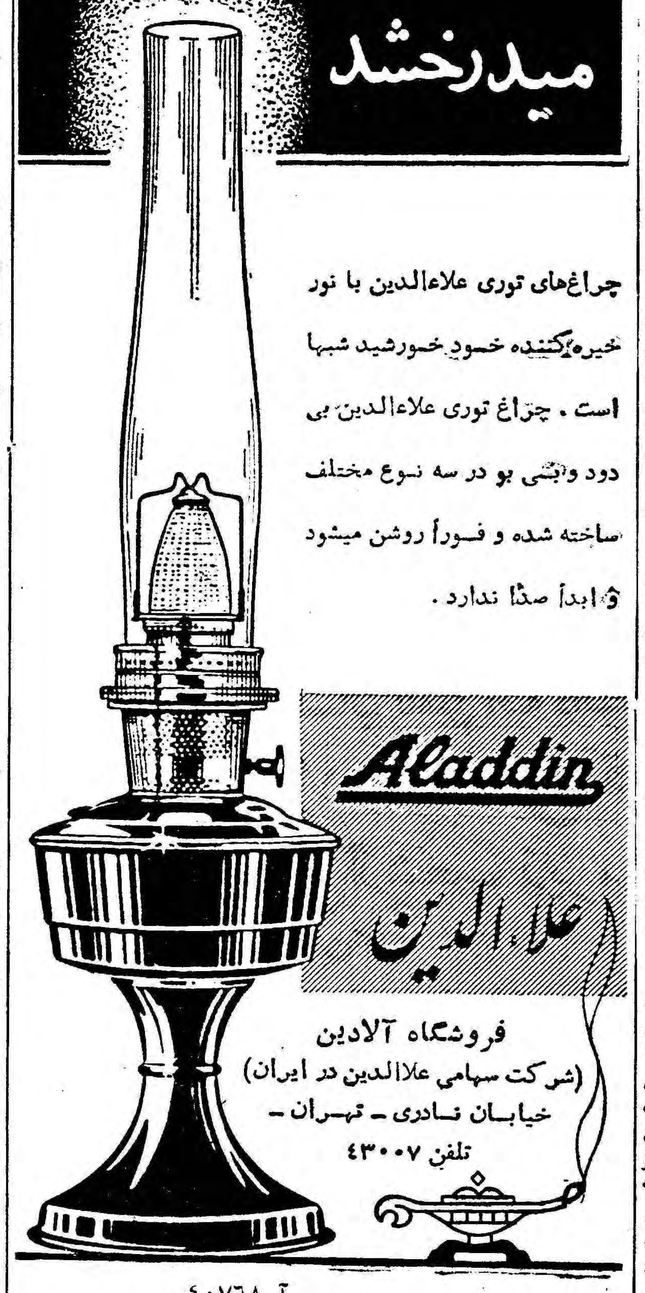

چراغ‌های توری علاءالدین با نور خیره‌کننده خود خورشید شبها است . چراغ توری علاءالدین بی دود وبی بو در سه نوع مختلف ساخته شده و فوراً روشن میشود و ابداً صدا ندارد .

فروشگاه آلادین
(شرکت سهامی علاالدین در ایران)
خیابان نادری - تهران -
تلفن ٤۳۰۰۷

آ-٤۰۷٦۸

در انجمن های محلی شهر

عرض خیابان پانزده متر است

جلسه هفتگی‌شورای‌همکاری برزن ۱۳ برپاست‌تیمسار قریب‌و با حضور آقایان مظاهری فرزین پور حاج‌تقوی حاج مظاهری سید ابوالقاسم سرمد حاج اسلامی قاضی زاده چنگیزی ، محبی ملکشاهی جلال احمد خانلو تشکیل شد در این جلسه آقای احمد خانلو گفت طبق نقشه موجود عرض خیابان امیر شرقی پانزده متر است ولی اداره فنی شهرداری نقشه بر خیابان را ده متری تصویب نموده است • عده ای تقاضا کردند که برای حفظ‌انتظامات جوالی‌دبیرستان دخترانه کاروان ماموری در این محل پاس دهد آقای مظاهری در باره تاریکی خیابانها مطالبی گفت و در پایان نسبت به تعیین تکلیف کوچه شرقی گورستان کلیمیان تصمیماتی اتخاذ گردید

خاموشیها رفع شده‌است

جلسه مشترك انجمن های محلی منطقه برق فیروز با حضور عده‌ای‌از مشترکین و روسای انجمن‌های محلی وبرزنهای این حدود تشکیل شد آقای خوئی رئیس هیئت مدیره برق فیروز گفت مابه همکاری‌مردم‌نیازداریم وعشق ما این است که برق منازل و کوچه‌ها و خیابانها همیشه روشن باشد ناطق دراین موقع افزود که آقایان روسای انجمن ها و ساکنین محلات هر موقع منطقه‌ای را خاموش دیدند میتوانند فورا موضوع را بمن اطلاع دهند از طرف شرکت در برزن های مربوطه نمایندگانی تعیین شده‌اند تا در اسرع وقت برای رفع‌خاموشی اقدام نمایند .

همکاری

آقای محمودی عضو اتحادیه شرق شهباز در این جلسه صحبت کردوی گفت همکاری کارخانه برق فیروزبا انجمن های‌محلی‌یك اقدام قابل‌توجهی است وبراثر این همکاری اکثرخیابان ها و کوچه‌ها که خاموش بودند روشن شده‌است وی در پایان‌گفت من از طرف مردم این محل از اقدام کارخانه قدردانی میکنم . آقای سرهنك پکاهی نیز دراین جلسه مطالبی گفت وطبق تصمیم شوری قرار شد جلسه‌آینده باحضور شهردارتهران تشکیل شود

مسابقات هنری دبیرستانهای تهران

دبیرستانهائی‌که در مسابقات هنری مقام‌اول‌راکسب‌کردند

دبیرستانهای دخترانه همام دررشته موسیقی ـ رضاشاه کبیر دررشته نقاشی ـ شاهدخت دررشته خط ـ و دبیرستانهای پسرانه اقبال دررشته خط ـ هدف‌شماره یك دررشته موسیقی و نقاشی مقام اول را کسب کردند

بطوریکه ضمن اخبار روزیکشنبه نهم اسفندماه باطلاع رسیدمسابقات هنری در رشته های نقاشی ،موسیقی و خط زیر نظر اداره امور تربیتی فرهنگ استان تهران پایان یافت . برندگان مسابقه موسیقی قبلااعلام گردید و اینك نتیجه بقیه‌مسابقات باطلاع میرسد :

در رشته نقاشی دبیرستانهای پسرانه

در قسمت رنك و روغن ، آقای کمال رمضانی از دبیرستان مرآت اول ، آقای حبیب ابراهیم مشتاقی ازدبیرستان وحید دوم آقای محسن دقیق از دبیرستان ابوریحان دوم و آقای‌حسن‌توکلی‌تبریزی‌ازدبیرستان ابومسلم سوم .

در قسمت آب رنك ـ آقای‌مجید احدیان از دبیرستان شاهپورعلیرضا اول، آقای رضاشیرازی ازدبیرستان داور پناه دوم ، آقای عباس پوره پنج از دبیرستان حافظ سوم .

در قسمت سیاه قلم آقای حبیب صمد زاده از دبیرستان هدف شماره یك اول ، آقای بهمن شیبانی از دبیرستان ابومسلم دوم و آقای شاهپور باروتی از دبیرستان شاهپور علیرضا سوم .

خط ریز و درشت

آقای‌اسداله متهدیان‌ازدبیرستان اقبال اول آقای مسعود معزی از دبیرستان محمد قزوینی دوم وآقای حمید مسوفی زاده از دبیرستان هدف شماره یك‌سوم شناخته شدند.

دبیرستان های دخترانه

در قسمت خط ریز و درشت ـ دوشیزه گلناز ایرانی از دبیرستان شاهدخت اول ، دوشیزه بدرالزمان رستگار از دبیرستان داوری دوم و دوشیزه فاطمه رضائی از دبیرستان قوام سوم .

در رشته نقاشی

در قسمت رنك و روغن دوشیزه لیلی خانچیان‌از دبیرستان رضا شاه کبیر اول ، دوشیزه الهه نستری از دبیرستان آزرم دوم و دوشیزه شهلا پوزشی از دبیرستان رضاشاه کبیر سوم .

در قسمت آب رنك ـ دوشیزه ژاله وحیدی از دبیرستان‌شاهدخت اول ، دوشیزه پروانه وفائی از از دبیرستان بهمنیار دوم و دوشیزه آنا ایوبخانی از دبیرستان بختیار سوم .

در قسمت سیاه قلم ـ دوشیزه مولود عزیزیها از دبیرستان شهناز پهلوی اول و دوشیزه فروغ صابر تهرانی از دبیرستان آزرم اول . دوشیزه سیما مینا از دبیرستان‌رضا شاه کبیر دوم و دوشیزه فریدخت مجیدیان از دبیرستان فروزش سوم شناخته شدند.

دبیرستانهای برنده

در مجموع‌امتیازات این‌دبیرستان ها حائز مقام اول شدند و کاپ‌های افتخاری که بهمین مناسبت تهیه شده است بمدت یکسال در اختیار این دبیرستانها قرار خواهد گرفت و چنانچه هر یك از دبیرستانها بتوانند سه سال متوالی مقام خود را حفظ کنند کاپ افتخار برای همیشه به آن دبیرستان تعلق خواهد داشت:

در رشته مسابقات موسیقی دبیرستان های دخترانه دبیرستان همام با ۱۸ امتیاز اول .

در رشته نقاشی دبیرستان های دخترانه دبیرستان رضا شاه کبیربا ۱۳ امتیاز اول .

در مسابقه خط ریز و درشت دبیرستان های دخترانه دبیرستان شاهدخت با ۵ امتیاز اول .

ضمنا دبیرستان قوام نیز در این مسابقات ۵ امتیاز بدست آورد.

در مسابقه خط دبیرستان های پسرانه دبیرستان اقبال با ۵ امتیاز اول .

در رشته موسیقی دبیرستان های پسرانه دبیرستان هدف شماره یك با ۱۲ امتیاز اول .

در مسابقه‌نقاشی پسران‌دبیرستان هدف شماره یك با ۹ امتیاز اول شدند.

تاسیس مرکز نمونه آموزش حرفه‌ای و صنعتی در نارمك

دراین مرکز ۲۵۰۰ هنرآموز وکارگرتحت تعلیم قرار میگیرند

وزارت فرهنك با همکاری هیئت عملیات اقتصادی آمریکا در ایران برای تربیت یکهزار و پانصد نفر هنر آموزیك مرکز نمونه آموزش حرفه‌ای و صنعتی در شمال شرق نارمك در زمین های معروف به دردشت تاسیس مینماید .

بموجب قرار دادی که در مرداد ماه ۳۹ امضاء شد در این مرکز علاوه بر ساختمان اطاق های بزرك که گنجایش چهار صد تا یکصد نفر هنر آموز داشته باشد کارگاه های عمومی شامل کارگاه های الکتریك و رادیو ـ درودگری ـ ریخته‌گری‌ـ تراشکاری ـجوشکاری بنائی ـ اتومبیل چاپ و صحافی ـ حلبی سازی و لوله کشی ساخته میشود .

همچنین مرکز مزبور شامل ساختمان هائی‌برای آزمایشگاه ها‌ـ قسمت امور اداری‌ـ سالن غذاخوری سالن سر پوشیده ورزش ـ سالن سخنرانی ـ منازل مسکونی ـ موتور خانه ـ انبار چاه عمیق و مخزن‌آب خواهد بود .

مساحت مرکز نمونه آموزش حرفه‌ای و صنعتی ۲۹۰ هزار متر مربع است محوطه ساختمان ها و کارگاه ها و کلاس ها ـ ۱۷۰هزار متر مربع را اشغال خواهد نمود .

تاکنون از ساختمان های مزبور ساختمان شماره یك‌برای اموراداری تکمیل‌ومقدمات‌کار سایرساختمانها ازهر لحاظ‌فراهم‌شده است‌همچنین یك موتور برق‌نصب و قسمتی از خیابان هشت ضلعی محوطه مرکز فوق الذکر تسطیح وزیر سازی وپی کنی ده باب ساختمان آغاز شده است .

هزینه ساختمان

بموجب قرار داد امضاء شده مبلغ ۱۱۷ر۵۹۱ر۳۵۰ ریال برای هزینه این ساختمان در نظرگرفته شده و در مدت بیست ماه تکمیل و تحویل میشود .

۲۵۰۰ هنر آموز کارگر

طبق برنامه ای که تنظیم شده است تعداد یکهزار و پانصد نفر هنر آموز در کلاس های روز و تعداد یکهزار کارگر برای کار‌آموزی در کلاسهای شبانه این مرکز در هشت کلاس‌بفرا گرفتن حرفه های مختلف مشغول خواهند شد .

عروسک پاکستانی

نصیب دارنده بلیط ۱۴۵ گردید

مراسم قرعه کشی جایزه غرفه پاکستان در نمایشگاه بین المللی زنان تهران که عبارت از یك عروسك بسیار زیبا ملبس به لباس‌عروسی پاکستانی می باشد ساعت چهارو نیم بعداز ظهر روز جمعه در حضور عده‌ای در نمایشگاه مزبور بوسیله خانم تیمسار ارتشبد هدایت انجام شد «برنده این جایزه» خان بهادر شیخ دوست محمد فیض پاکستانی بود که از دریافت آن صرفنظر نمود تا این جایزه نصیب یك برنده ایرانی شود . لذا قرعه کشی دوباره انجام شد واین بار گوی بوسیله خود خان بهادر شیخ دوست محمد فیض از گردونه خارج‌شد ودارنده شماره ۱۴۵ برنده اعلام گردید دارنده شماره مزبور می تواند برای دریافت جایزه خود از ساعت ۹ صبح تا ۲ بعد از ظهر به سفارت کبرای پاکستان در تهران مراجعه کند .

فرهنگی

نمایشگاه نقاشی «مرتضی ممیز»

مرتضی ممیز

هنرمند جوان و با استعداد که دانشجوی دانشکده هنر های زیبای کشور و برنده مانسیون در دومین بی ینال تهران میباشد در محل‌تالار رضا عباسی تشکیل گردید و تا هفته گذشته ادامه داشت .

در این مدت عده زیادی از این نمایشگاه دیدن کردند و هنر ممیز را ستودند.

در کار های ممیز رنگها بعنوان رابط و گویای طرحهاست وبیشتر جنبه نمایشی دارد.

در اغلب آثار مرتضی ممیزریزه کاریهائی از « جوتو » هنرمند ایتالیائی بچشم می خورد .

در طراحی های وی خط ها باهم تقاطع ظاهری ندارند ولی ممکن است با روابط خالی و بدون نقشی بیکدیگر تکیه کنند .

همین اصل نشان میدهد که‌هنرمند جوان ما محیط را با دیدی ساده و متشکل از خطوط مجزا تصور می کند و دلیل آنرا تجرد هر چیزبطور اصل میداند .

دو صورت

رنگهای آثار ممیز جنبه روانی دارد و هیچوقت روی فرمول خاصی رنك آمیزی نمیکنند.

مرتضی ممیز ۲۴ سال دارد و نمایشگاه او باهتمام اداره انتشارات وروابط عمومی هنرهای زیباتشکیل یافته بود.

سخنرانی دردانشکده‌ادبیات

آقای دکتر احسان نراقی روز سه‌شنبه ۱۱بهمن در تالارساختمان شماره دودانشکده ادبیات دربارە‌اهمیت جهانی جنبش ملل افریقا سخنرانی خواهد کرد.

اساسنامه

مؤسسه علوم اداری و بازرگانی

اساسنامه فعلی موسسه علوم اداری وبازرگانی دانشکده حقوق با احتیاجات فعلی وفق‌نمیدهدو اجرای مواد آن برای دانشجویان تولید اشکال کرده‌است .

تبصره ۲ماده ۱۸ اساسنامه غیبت رابرای دانشجویان اعم از موجه و غیر موجه یك ششم ساعات هردرس تعیین نموده که در صورت تجاوز ازاین حد دانشجو حق‌شرکت درامتحانات رانخواهد داشت . در صورتیکه درمیان‌غائبین‌عده‌ای‌ازدانشجویان بعلت ابتلا به‌بیمارهای مختلف مجبوربه غیبت‌ازکلاس‌درس می شوند- غیبت‌آنهاموجه‌است

اجرای همین ماده در دیماه جاری ٦۰ نفر ازدانشجویان دوره‌های مختلف مقدماتی ،عالی و فوق‌لیسانس راازشرکت در امتحانات محروم کرده‌است .

مورددیگری که‌مورد اعتراض دانشجویان است ماده ۱۰ می‌باشد که‌تاکنون بااجرای این ماده اجازه دادن لیسانس بدانشجویان داده نشده است .

بدین معنی که‌دانش آموزان دیپلمه پس‌از موفقیت در کنکور ورودی موسسه وطی ۲ سال تحصیل در رشته‌های مختلف وموفقیت درکلیه امتحانات‌مربوط بدریافت گواهینامه مقدمدماتی‌که شورای فرهنك نیزآنرا برسمیت نمیشاسد موفق می شوند .

واگر بخواهند در دوره فوق لیسانس مؤسسه‌شرکت کنندچون گواهینامه مزبور ارزش‌لیسانس ندارد دانشجویان باید مجددا درکنکوردانشکده دیگری‌شرکت کنندوپس ازطی‌دوره لیسانس آن دانشکده دو مرتبه جهت‌ادامه تحصیل در رشته علوم اداری و بازرگانی بموسسه مزبورمراجعه نمایند .

دانشجویان معتقدند که‌برمدت تحصیل که ۲سال است‌افزوده شود ودر مقابل ارزش تحصیلات آنها لیسانس شناخته شود .

در تماسی که باآقای دکترسام معاون موسسه علوم اداری و بازرگانی دانشکده حقوق گرفته شد نامبرده اظهار داشت برای اصلاح مواد اساسنامه‌تصمیماتی گرفته شده و بشورای دانشکده فرستاده شده است .

شایسته است شورای دانشکده حقوق‌وشورای‌دانشگاه درمورد اصلاح‌مواد فوق‌تصمیم مقتضی اتخاذ نمایند تا عده‌ای از دانشجویان از بلاتکلیفی رهائی یابند

بیژن امامی

هنرمندان ایرانی درپاکستان

هنر مندان ایرانی هنگام اجرای برنامه در کراچی

هنرمندان ایرانی که از طرف هنر های زیبای کشور برای اجرای چند برنامه به نفع آسیب دیدگان طوفان پاکستان شرقی به آن کشور عزیمت کرده بودند برنامه های خودرا در شهر های لاهور و کراچی و چند شهر دیگر اجراء کردند این برنامه ها شامل رقصها و آوازهای محلی ایران بود که بی اندازه مورد توجه مردم پاکستان قرار گرفت قرار است هنرمندان چند برنامه دیگر نیز اجرا نمایند ودر اواخر بهمن ماه به تهران مراجعت کنند .

پرداخت مزد سه‌ماهه آموزگاران کلاسهای شبانه

سخنگوی وزارت فرهنك امروز به خبر نگار ما گفت مزد سه ماهه آبان و آذر و دیماه آموزگاران کلاس های شبانه از روز دهم بهمن ماه جاری پرداخت خواهد شد .

برای این منظور هر آموزشگاه شبانه لیست جداگانه ای که حاوی صورت آموزگاران آموزشگاه می باشد تهیه نموده است دستمزد کلیه آموزگاران بمدیر آموزشگاه های شبانه پرداخت می‌شودتادرمحل کار معلمین پرداخت شود .

صدور ابلاغ ترفیع‌فرهنگیان

صدور ابلاغ ترفیع فرهنگیان و معلمین شهرستان ها از طرف اداره کل کار گزینی با سرعت ادامه دارد بطوریکه تاکنون ابلاغ دبیران تا رتبه ۲ و آموزگاران تا رتبه ٤ و کمك‌آموزگاران تا رتبه ٥صادر گردیده وقریبا ابلاغ خواهد شد. پیش بینی میشود تا پنجم اسفند ماه ابلاغ ترفیعات کلیه فرهنگیان شهرستان ها صادر گردد و پس از آن کار گزینی کل ابلاغ ترفیع آموزگاران و دبیران تهران را قبل ازپایان اسفندماه صادر خواهدنمود.

ابلاغ ترفیع فرهنگیان از تاریخ استحقاق صادر میشودو ما به‌التفاوت رتبه آن ازاول بهمن ماه ۳۹پرداخت خواهد گردید .

نماینده انحصاری محصولات جنرال ژاپن درایران : شرکت سهامی سهندشت
خیابان شاهرضا مقابل ویلا تلفن ٦٦٤٨٣ ـ ٦٤٣٣٢
فروشگاه جنرال راه‌آهن مقابل انبار توشه تلفن ۲۳۳٦٥
آـ ٤۰۹۲۸

آگهی رسمی شماره ٤ر۷۶۸۱ـ۶۲مورخ۲٤ر۱۰ر۱۳۳۹

کانون شکار ایران

کانون شکار ایران باتکای اختیارات ناشیه از قانون شکارمصوبه اسفندماه ۱۳۳۵ و آئین‌نامه اجرائی آن منطقه دشت نظیر ووره وشت واقع‌در شهرستان نوشهر را منطقه حفاظت شده اعلام نموده باطلاع‌عموم میرساند که هرنوع شکار در منطقه مزبور ممنوع است .

حدود منطقه حفاظت شده دشت نظیرووره وشت بقرارزیراست :

غربا: جاده کندوان به‌چالوس ازتونل‌الی کانی (واقع در یك کیلو متر و نیمی شمال دوراهی دشت نظیر).

جنوبا : خط‌آبریز سلسله جبال البرز (شامل ارتفاعات دونا ـ سوتك و شاهزاده کوه)تادره شرقی شاهزاده کوه و باریك‌راه‌بین‌اسبریس‌ونسن

شرقا :نسن‌اسپریس کرد ورحدزانوس ولمن وآبریز میخسازبه‌زانوس وآبریز کینج‌به‌زانوس‌تادوآب زانوس وایواز .

شمالا: از کرم‌دره‌الی‌حیرت ـ آلاده ـ قله‌چمن کشیده به‌گردنه «موزی‌گردان »وتتران‌الی کانی .

متخلفین طبق‌ماده ٥قانون شکار تحت‌تعقیب‌کیفری قرارخواهند گرفت .

کانون شکارایران
آـ ٤۰۰۸۰
۱ـ۳

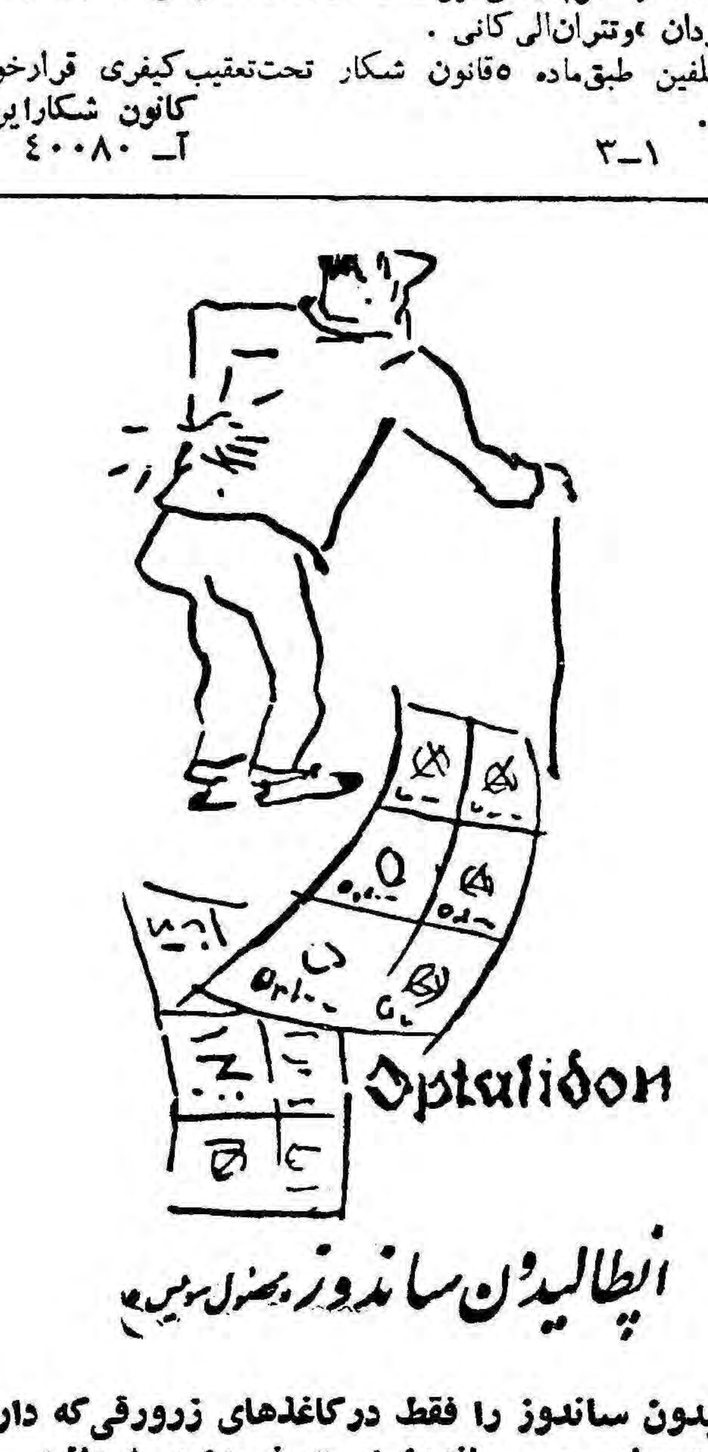

ایطالیدون ساندوز را فقط درکاغذهای زرورقی‌که دارای علامت مخصوص ساندوز است خریداری فرمائید.

دیگ بخار وآب گرم
کلیور بروکس
مجهز به مطمئن ترین دستگاههای کنترل
برخورداری از آخرین ابتکارات علمی وآزمایشهای دقیق درمراحل مختلف، دیگ‌بخار وآب‌گرم‌کلیوربروکس را مورد توجه خاص‌کارخانجات، تأسیسات‌تهویه‌مطبوع و حرارت مرکزی‌قرار داده است .
دستگاه‌کنترول خودکار الکترونیکی‌کلیور بروکس آنرا اطمینان‌بخش‌ترین دیگ‌های جهان ساخته‌است. باتمام این مزایا مصرف آن‌کم و با صرفه‌است.
کلیور بروکس در موقع تحویل‌کاملا آماده نصب بوده و سرویس‌وقطعات‌یدکی آن همواره میسرودردسترس شماست.

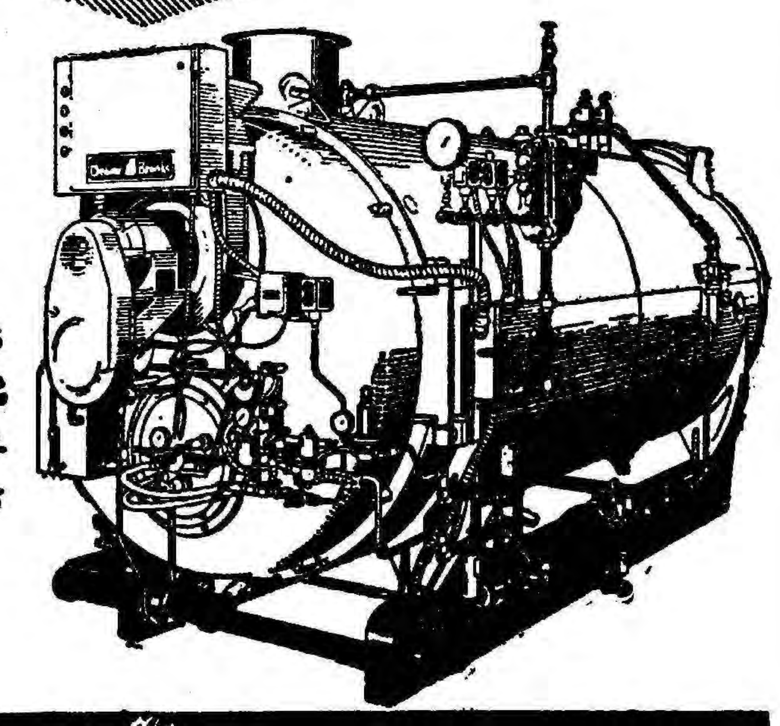

نماینده انحصاری درایران
شرکت شعله خاور
خیابان تخت جمشید چهارراه بهار
تلفن ٦٤٢٤۷ و ٦۸۹٦۲
Cleaver Brooks

چگونه باید باسرطان مبارزه کرد

بقیه از صفحه ۹

بادرآمد دوکتاب معروف واعاناتی که‌جمع کرده بود وباروحیه‌ای نیرومند به‌لائوس بازگشت‌وبیماران فراوانی را شفاداد.

عجیب اینجا بودکه سرطان اویك سال متوقف ماند . خودش‌می‌گفت: «خدمت به انسانیت برسرطان غلبه کرده است »

اما در نوامبر گذشته‌دردسرطان بازگشت و «دولی» باز به‌بیمارستان نیویورك‌منتقل شد. اماوی میگفت تاخون واستخوان دارد بایدخدمت خودرا ادامه دهد.

هزاران کودك بی‌پناه لائوس‌در جنگل منتظر پزشك نجات دهندهٔ خودبودند.

اما دولی از بیمارستان بازنگشت کاردینال «اسپلمن» اسقف اعظم امریکا وخانواده وی‌در سال روز سی‌وچهارمین سال ولادتش بـــه بیمارستان رفتند وکاردینال به او گفت : تودر ۳٤ سال عمر خود آنقدر به‌مردم خدمت کرده‌ای که معدودی از افراد بشر توانسته‌انددر عمر صدساله خود انجام داده‌باشند.

دولی شب بعداز سال روز تولد خود هنگام خواب درگذشت و کودکان‌بیمار هندوچین‌را چشم به راه گذاشت.

پسر ۱٤ ساله بدار آویخته میشود

بقیه از صفحه ۹

نتوانستند جلوی اعتراض خودرا بگیرند وکیل مدافع جوان چهارده ساله گفت من تقاضای عفو خواهم کرد فقط محکوم بمرك تکانـــی نخورد . آنتونی هانس که چهارده سال بیشتر ندارد متهم است که‌زن جوانی راباضرب‌چاقوبه قتل‌رسانیده است پزشکان امراض روانی و روحی که‌در مدت شش روز آنتونی هانس را تحت نظر گرفته و دائما بدادگاه رفت‌وآمد میکردند همگی دراین‌که آنتونی هانس شعور وفکر یك پسر بچه‌هشت ساله را داردمتفق القولند.

پزشکان معتقدند که آنتونی هانس بی‌گناه است ولی امروز پس‌ازآنکه دوازده نفر اعضای هیئت منصفه‌مدت دوروز مشورت کردند قاضی دادگاه اعلام کرد که آنتونی هانس متهم است وباید بدار آویخته شود.

آنتونی که ده برادر و خواهر دارد روز ۲۳ سپتامبر گذشته در منزل یکی از مستاجرین پدرش را میزند خانم‌روزکندی ۲٤ ساله مادر سه‌کودك دررا روی اوباز میکند آنتونی باو میگوید که پدرم گفت کرایه خانه را بپردازید.

چه‌چیزی بعدا روی دادهیچکس بدرستی نمیداند شوهر خانم‌روز-کندی مشغول کار خود بود و کودکان او نیز هنوز سن شهادت دادن راپیدا نکرده‌اند . چندساعت بعد جسدزن جوان را در حالی که ۱۲ضربه چاقو به‌اوزده شده بودپیدا کردند کمی پس‌از جنایت آنتونی بوسیله نامه خاطرنشان ساخت که صاحب چاقو او میباشد و اینك قضات باستنادابن‌سند اوراقاتل‌خانم کندی‌میدانند اینك زندگی آنتونی بستگی به‌تصمیم وزیر دادگستری کانادا دارد.

جریان محاکمات آنتونی افکار عمومی مردم امریکارا سخت به‌خود معطوف داشته و تقریبا اکثریت مردم شهر کوچك سودبوری تقاضا کرده‌اند که بعلت قلت سن بایداز اعدام آنتونی جلوگیری کرد.

تشکر از هنرکده فنی

چون از طرف هنرکده فنی جهت تعلیم رانندگی باینجانب نهایت کوشش و علاقه بعمل آمده‌مراتب تشکر خودرا نسبت به‌زحمات آقایان پدرثانی (موسس) بیات (مدیر) و بخصوص آقای صفائی معلم که نهایت دلسوزی را معمول داشته‌اند ابراز میدارم ش‌اسکوئی

آگهی حراج

اداره کل شیلات گیلان واقع در بندر پهلوی تعداد ۸ دستگاه کامیون و سه دستگاه جیپ وتعداد ۱۱ دستگاه موتور آلات و۷۰عدد باطری فرسوده رادر روز ۱۸ بهمن ماه۳۹از طریق حراج بفروش می رساند داوطلبان می توانند همه روزه در ساعت اداری به بازرگانی مراجعه و اثاثیه فوق را بازدید نمایند .

رئیس اداره کل شیلات گیلان
سرهنك فریبرز

آ_۴۰۶۰۸ ۱_۲

پنج روز فرصت
و۷۷ هزار تومان جایزه

بانك پارس درسال جاری برای کسانیکه تا تاریخ ۱۵ بهمن در بانك پارس حساب تامین آتیه داشته باشند

یك‌جایزه ۷۷۷۷۷۷ ریالی وه جایزه ۱۱۱۱۱۱ ریالی تقدیم میدارد

برای باز کردن حساب تأمین آتیه در بانک پارس بیکی از شعب زیر مراجعه فرمائید

شعب تهران
شعبه مرکزی خیابان فردوسی
شعبه بازار خیابان بوذرجمهری
شعبه سعدی خیابان سعدی جنب ایران‌تور
شعبه حاجب‌الدوله تیمچه حاجب‌الدوله
شعبه میدان غرب خیابان رباط‌کریم
شعبه‌نازی‌آباد خیابان نازی‌آباد مقابل‌کشتارگاه
شعبه باغ جنت خیابان باغ جنت
شعبه هدایت خیابان هدایت چهارراه خیام
شعبه فروشگاه فردوسی
شعبه قوام‌السلطنه خیابان قوام‌السلطنه

شعب شهرستانها
شیراز
رشت
مشهد
کرمانشاه
اصفهان
دزفول
اهواز
آبادان
خرمشهر
خمین

ساعات کار
صبح‌ها از ساعت ۸وربع الی ۱۳
بعداز ظهرها از ساعت ٤ الی ۸
٤شنبه ۱۲ بهمن و جمعه ٤
از ساعت ۸وربع صبح الی ۸شب یکسره

آ_ ٤۰۹۰۸

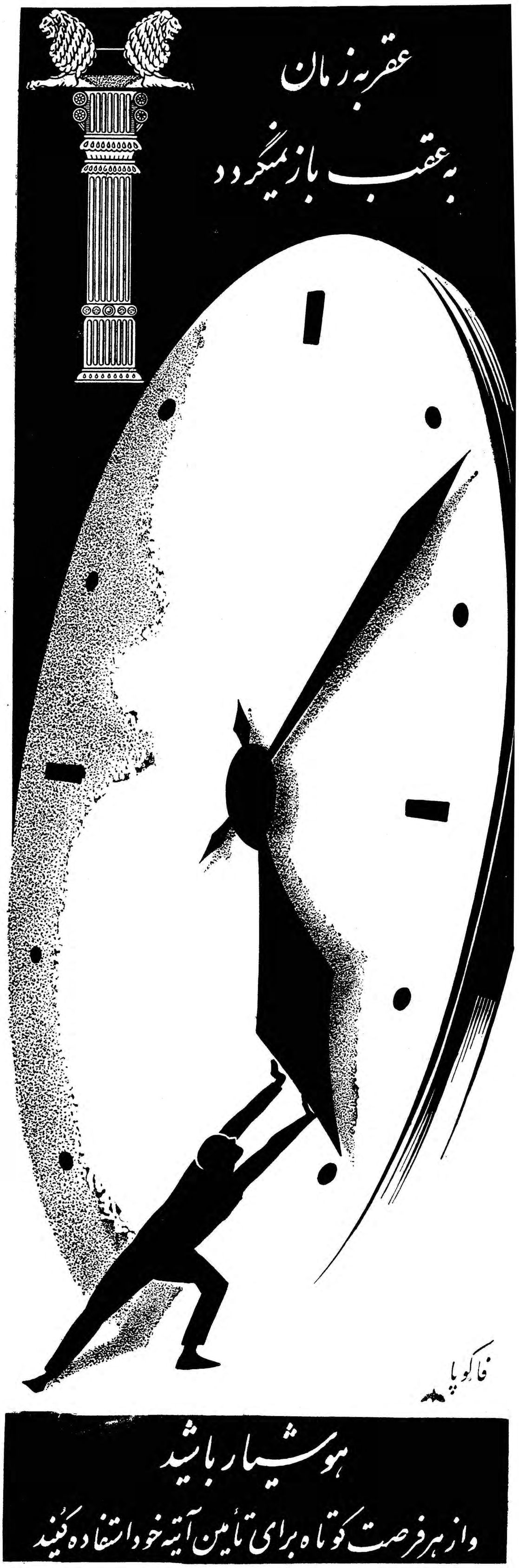

خبرنگاران اطلاعات در خارجه گزارش میدهند

اروپا ـ خبرنگار اطلاعات

اقدامات «یونسکو» درمورد ایران

• دکتر رعدی سفیرکبیر و رئیس هیئت نمایندگی ثابت ایران دریونسکو بریاست‌کمیته قضائی یونسکو انتخاب‌شد
• یونسکو یك وام طویل‌المدة بمبلغ ۱۵میلیون دلار برای توسعه تعلیمات فنی دراختیار دولت ایران میگذارد .

دراین عکس آقایان دکتر رعدی و دکتر عمید رئیس ونایب‌رئیس هیئت نمایندگی ایران درکنفرانس بین‌المللی یونسکو دیده میشوند

خوانندگان اطلاعات بخاطر دارند که درظرف دوماه اخیر بمناسبت تشکیل یازدهمین کنفرانس عمومی یونسکو درپاریس به‌تدریج اخبار متفرق و مختلف راجع به بعضی‌از مسائل مورد بحث در این کنفرانس مهم جهانی درج شده است.اکنون که کنفرانس پایان یافته‌برای‌اینکه خوانندگان مااز مجموع جریـــان کنفرانس اجمالا اطلاعی جامع‌داشته باشند مناسب دانستیم متن کامل پیام آقای دکتررعدی سفیر کبیر ورئیس هیئت نمایندگی ثابت‌ایران رادر این کنفرانس ذیـلا درج کنیم ضمنا یادآوری میشود که علاوه‌بر آقای دکتر رعدی که ریاست هیئت نمایندگی ایران رابعهده داشت چهارتن اعضاء نمایندگی‌ثابت‌ایران دریونسکو مقیم پاریس نیز عضو هیئت بودند واز تهران هم آقای دکتر موسی عمید رئیس دانشکده حقوق باسمت نیابت ریاست هیئت نمایندگی اعزام ودر پاریس بـــه نمایندگان ایران ملحق شدند.

آقای دکتر رعدی که در دوره گذشته ریاست هیئت‌شورای‌اجرائیه سازمان رابعهده داشتند در ایـن کنفرانس نیز به ریاست کمیته قضائی انتخاب شدند.

چون دائره فعالیت سازمان‌تربیتی وعلمی وفرهنگی ملل‌متحد(یونسکو) درسراسر جهان وخاصه در ایران روزبروز توسعه می‌یابد روزنامـــه اطلاعات امیدوار است مرتبا اخبار جامع وموثقی از جریان اقدامـات این سازمان و هیئت نمایندگی ثابت ایران در آن تحصیل و در اختیار عامه خاصه فرهنگیان و دانشگاهیان بگذارد.

مطابق تازه‌ترین اطلاع هیئت نمایندگی ثابت ایران در یونسکو علاوه بر اهتمام در اجرای مصوبات کنفرانس اخیر از طرفی مشغول تهیه مقدمات همکاری یونسکو و ایران‌درمراسم جشن‌های دوهزارو پانصدمین سال بنیاد شاهنشاهـــی وجلب وادامه کمکهای فرهنگی یونسکو بایران از طرف دیگر در تعقیب پیشنهاد آقای دکتر رعدی وموافقت وزارت فرهنك مشغول مذاکره بایونسکو در تحصیل وام طویل‌المده‌ای بمبلغ ۱۵ میلیون دلار از موسسه بین‌المللی جدیدالتاسیس توسعه وعمران برای توسعه تعلیمات فنی درایران می‌باشد.

اینك متن پیام رادیوئی آقـــای دکتررعدی ازنظرخوانندگان عزیز میگذرد:

پیام دکتررعدی

هم‌میهنان عزیز: خبرگزاری‌یونسکو (سازمان تربیتی و علمی و فرهنگی ملل متحد) از من خواهش کرده است که‌بوسیله پیامی شمارا از جریان یازدهمین دوره اجلاسیه کنفرانس عمومی آگاه کنم . بـا استفاده از این فرصت پیش‌از آنکه باصل موضوع به‌پردازم به برادران وخواهران ایرانی خود درود می‌فرستم وآرزومندم‌که کشورباستانی ماباتائیدات پروردگار درپرتوعنایات وراهنمائی شاهنشاه دانش‌پرور و دادگستر مجدو عظمت دیرین خود را بازیابد و ایران آزاد و آباد بار دیگر از پیشوایان قافله علم و هنر شود.

کنفرانس عمومی یونسکو هردو سال یکبار تشکیل میابد و وظیفهٔ عمده آن این است که در ظرف یك ماه نتایج اقدامات فرهنگی و پیشرفت های دبیرخانه مرکزی و دول عضو رادر دوسال گذشته‌مورد تحقیق ورسیدگی قرار دهد وبرنامه وبودجه دوسال آینده را پس‌ازبحث وشور تصویب کند.

یازدهمین کنفرانس عمومی در ۱۴ نوامبر ۱۹۶۰ (۲۳ آبان) در پاریس در کاخ یونسکو افتتاح شد وتا ۱۵ دسامبر (۲۴ آذر) ادامه داشت.

افزایش دول عضو

یکی از خصوصیات‌این کنفرانس افزایش بی‌سابقه دول عضو سازمان میباشد . زیرا امسال علاوه‌برکویت ۱۵ دولت افریقائی که به‌تازگی مستقل شده‌اند بعضویت سازمان درآمدند وعده دول که در روز افتتاح ۸۲ بود اکنون به ۹۸رسیده وقریبا از صد خواهد گذشت .بدین سبب باتوجه باهمیتی که افریقادر سیاست‌عمومی جهان پیدا کرده است وبرای ابراز مسرت از اینکه قاره سیاه در پرتو خورشید آزادی روی سفید بختی می‌بیند ریـاست کنفرانس برئیس نمایندگی دولت حبشه که قدیمی‌ترین کشورمستقل افریقا است واگذار شد و نمایندهٔ ماداگاسکار بعضویت شورای اجرائیه انتخاب گردید و همچنین برنامه خاصی بمنظور مساعدت به کشورهای افریقائی برای تعمیم تعلیمات ابتدائی و متوسطه تصویب شد.

***

از جمله مزایای برنامه و بودجه دوسال آینده‌نسبت‌به دوسال گذشته اولاافزایش بی‌سابقه‌بودجه‌سازمان‌به میزان ۲۰٪ ثانیا توسعه تحقیقات علمی و ثالثا مهمتر از همه طرح و تصویب نقشه خاصی با اعتبارات بالنسبه مهم برای تسهیل تعمیم تعلیمات ابتدائی و مبارزه‌بابیسوادی در کشور های آسیائی‌میباشد . این نکته اخیر و بطور کلی لزوم توجه خاص یونسکو بتشویق و تسهیل اشاعه تعلیم و تربیت در کشور های غیر اروپائی از نکاتی است کـه در کنفرانس سابق و در آغاز کنفرانس فعلی مورد توجه و تاکید مخصوص هیئت نمایندگی ایران واقع شده بود . همچنین کنفرانس تصمیم گرفت که از لحاظ‌افزایش‌عده‌دولت های عضو و توسعه دائره کوششها و سنگین شدن بار دبیرخانه وسایر ارکان سازمان‌تجدیدنظرواصلاحاتی در وضع دبیرخانه و شورای اجرائی و کنفرانس عمومی و تقسیم وظائف بین آنها و در طرز تهیه برنامه و بودجه بعمل آید . نمایندگی‌ایران نیز پیشنهاد هائی در این خصوص تسلیم کرد که‌موردتوجه و در بعضی موارد مبنای عمل قرار گرفت.

فرش ایران

بانهایت مسرت باطلاع‌هم‌میهنان عزیز میرسانم که قبل از تشکیل کنفرانس پیشنهادی درباب‌شرکت یونسکو در جشن های دو هزار و پانصدمین سال بنیاد شاهنشاهی ایران تقدیم کرده بودم که در کمیسیون برنامه کنفرانس باحضور کلیه دول عضو مطرح شد و پس‌از توضیحاتی که دراین باب دادم کمیسیون باتفاق آراء و با کفزدن های ممتد و با ابراز احساسات و احترام آمیز نسبت بفرهنك و تمدن باستانی ایران باپیشنهادموافقت کرد و توصیه نمود که همه‌دولتهای عضو در زمینه فرهنگی در اقامه این‌جشن تاریخی شرکت کنند و سازمان نیزبامقامات مربوطه کشورشاهنشاهی دراین امر همکاری نماید . شاید در ضمن اخبار جراید خوانده‌باشید که بمناسبت تشکیل این کنفرانس یك فرش بزرك و زیبای ایرانی که در یکی از کارگاههای نامی‌مشهد بافته شده‌است از طرف دولت شاهنشاهی و کمیسیون ملی ایران بسازمان‌اهداءشد و درضمن‌پذیرائی باشکوهی باحضور نمایندگان‌قریب صد کشور در کاخ جدید یونسکو گسترده شد . دراین مراسم قبلا این جانب شرحی درخصوص‌سوابق تهیه این هدیه که بامساعی وزارت فرهنك و کمیسیون ملی ومخصوصا رئیس آن جناب آقای حکمت بیان ودر ضمن تسلیم آن یاد آوری کردم این فرش که در متن آبی آسمانی آن علامت مخصوص سازمان ملل متحد مانند ستاره صبح امید در آسمان لاجوردی میدرخشید نتیجه زحمت چند ماهه کارگران هنرمند ایرانی و نمونه ای از ظریف بافی انگشتان چابك آنهاست .

سپس آقای دکتر عمید درطی پیامی که بنام کمیسیون ملی ایران تنظیم شده بود گفت اغلب کشور های‌عضوبوسائل مختلف‌بتزئین این کاخ عالی که روز بروز یکی از بزرگترین کانونهای پیشرفت هنر و دانش میشود همت گماشته‌اند و دولت و کمیسیون ملی ایران نیز بنوبه خود این هدیه را که معرف یکی از هنرهای باستانی ایران‌است بسازمان تربیتی و علمی و فرهنگی ملل متحد تقدیم می کند .

آقای دکتر ورونز مدیر کل یونسکو شرحی در تمجید از زیبائی و نفاست این فرش و تجلیل از تمدن و فرهنك باستانی ایران‌اظهار کرد و گفت این شاهکار هنربارنك و نگار و شکوه خود به کاخ جدید و کم‌پیرایه یونسکو جلال و جمال خاصی می‌بخشد . مدیر کل‌درپایان مراسم از این جانب تقاضا کرد که مراتب احترام عمیق و سپاسگزاری سازمان را به پیشگاه اعلیحضرت همایون شاهنشاه عرضه داشته و تشکر و امتنان دبیر خانه و شورای اجرائی و کنفرانس‌عمومی را بدولت شاهنشاهی وکمیسیون ملی‌یونسکو ابلاغ نمایم .

بدیهی است که شرح کامل و حتی بیان خلاصه جامعی راجع باین کنفرانس که یك برنامه ۳۹٤ صفحه‌ای و صد ها قطعنامه مختلف را بحث و جرح و تعدیل وتصویب کرد در ظرف این چند دقیقه‌میسر نیست و گزارش مفصل دراین‌باب بوزارت فرهنك و کمیسیون ملـی یونسکو در ایران ارسال‌خواهدشد. آنچه فعلا گفته میشود شمه‌ای‌است از بعضی مطالب مهم ، با این‌وصف چون اشاره‌ای‌بوضع‌عمومی کنفرانس نیز ضرورت دارد بانهایت تاسف یادآوری میشود که امسال درضمن بحث در مطالب مربوط به تعلیم و تربیت و علوم و فرهنك‌دامنه برخی از مشاجرات و بحث‌های سیاسی که در مجمع عمومی سازمان ملل متحد مخصوصا بین کشور های بزرك شروع شده بود به محیط یونسکو نیز کشیده شد و در بعضی از جلسات تظاهرات شدید بی‌سابقه‌ای که‌درعین‌حرارت‌اصطلاح معروف جنك سرد را بخاطرمی‌آورد صورت گرفت . نمایندگی ایران بسهم خود وبه پیروی از سیاست عمومی دولت شاهنشاهی بمنظور تخفیف تشنج و تشویق نمایندگان به پرهیز از ستیزه جوئی در این سازمان فرهنگی اقدامات وبیاناتی کرد و پس از توسل بگفتار خواجه شیراز

جنك هفتاد و دوملت همه‌راعذربنه
چون ندیدندحقیقت‌ره‌افسانه‌زدند

پند حکیمانه صائب تبریزی را گوشزد مستمعان کرد آنجا که فرموده‌است

جهان شودلب‌پرخنده‌ای‌اگرمردم
دهند دست بهم در گره گشائی هم

دیروز ۵۰۰نفر درخانه اطلاعات بودند

جوانان میگفتند : حمایت اطلاعات از طبقه جوان بسیاری از مشکلات مارا حل کرده است

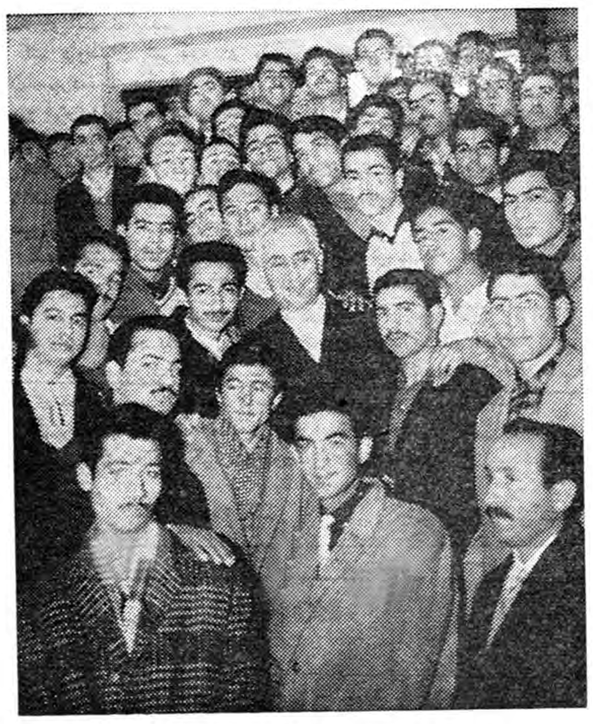

دانش‌آموزان دبیرستان تمدن هنگام ملاقات با آقای مسعودی

دیروز طبق برنامه ای که قبلابرای بازدید کنندگان ترتیب داده شده بود ۵۰۰ نفر از دانش آموزان دبیرستان دخترانه شماره ۲ هدف دبیرستان پسرانه تمدن دبیرستان محمد علی فروغی و دبیرستان‌اسد آبادی، دبیرستان کاظم‌زاده ایرانشهر از موسسه اطلاعات و دستگاه های فنی و تحریری آن بازدید کردند عده ای از بازدید کنندگان باآقای مسعودی مدیرموسسه اطلاعات‌ملاقات کردند . در این ملاقاتها جوانان دانش‌آموزازحمایتی‌که‌موسسه‌اطلاعات همیشه و در همه حال بخصوص در امور فرهنگی ضمن‌سرمقالات ورپورتاژ های خود از طبقه جوان میکندتشکر نمودند .

دانش آموزان پس از آشنائی با نویسندگان و کارکنان و مشاهده طرز کار و دستگاههای عظیم فنی موسسه اطلاعات را ترك کردند .

چرا شاه پسند

مدال طلا گرفت ؟

چرا شاه پسند مدال طلا گرفت

شاه پسند موفقیت خودرا در بدست آوردن این افتخار بزرك مدیون چه چیز است ؟

این سئوالی است که مابعنوان مسابقه برای هموطنان عزیـز مطـرح میکنیم ؛ همانطور که معمول ممالك راقیه وموسسات بزرك صنعتی جهانست یك جایزه بزرك برای شرکت کنندگان دراین مسابقه درنظر گرفته‌ایم این جایزه

یك خروار پول نقره

رایج مملکتی است که بحکم قرعه بکسانیکه بسئوال ماجواب صحیح بدهند داده خواهد شد.

قرعه‌کشی روز پنجم اسفند انجام میشود

وشخصیت‌های مورد اعتماد شما برآن نظارت خواهند داشت جواب خودرا بنشانی قسمت روابط عمومی کارخانجات روغن نباتی شاه پسند (خیابان بوذرجمهری ـ سرای حافظ) ارسال فرمائید.

موفقیت شمارا آرزو میکنیم

فاکوپا

آگهی مناقصه حمل محمولات

ژاندارمری کل کشور حمل محمولات ژاندارمری ازتهران بقسمت های خارج ژاندارمری برای مدت یکسال از فروردین الی آخر اسفند ۱۳۴۰ طبق شرایط مندرجه دربرك شرایط بمناقصه میگذارد.

۱ـ داوطلبان شرکت در مناقصه میبایستی قبلا بشعبه تدارکات‌و خرید اداره اردنانس ژاندارمری واقع در سه‌راه ونك مراجعه برك‌شرایط مناقصه دریافت نمایند.

۲ـ داوطلبان شرکت در مناقصه بایستی مبلغ چهل هزارریال بعنوان سپرده‌نقدا بحساب شماره ۷۳۰ ژاندارمری به‌بانك ملی مرکز تسلیم و فیش آنرا ضمیمه پیشنهاد خود درپاکت لاك و مهرشده روی‌آن جمله (مناقصه فوق) قیدشده‌باشدنموده تاآخروقت‌اداری روز۲۶ر۱۱ر۳۹ بدفتر سررشته داری ژاندارمری تسلیم و رسید دریافت دارند.

۳ـ پیشنهادات واصله درساعت ۱۰ صبح روز ۲۷ر۱۱ر۳۹ باحضور کمیسیون باز و قرائت خواهد شد.

۴ـ به پیشنهاداتی که‌بعد از موعد مقرر برسد یا مشروط یا فاقد سپرده و مبهم باشد بهیچوجه ترتیب اثر داده نخواهد شد.

۵ـ حضور پیشنهاد دهندگان درجلسه مناقصه آزاد و اداره سررشته داری در رد یاقبول یك یاکلیه پیشنهادات مختار است.

۶ـ در صورتیکه برنده مناقصه به نحوی از انحاء از انجام معامله خودداری نماید سپرده اوبسود صندوق دولت ضبط خواهد شد.

۷ـ پرداخت هرگونه مالیات بردرآمد وعوارض قانونی و هزینه نشرآگهی و هزینه ثبت قرارداد دردفتر خانه اسناد رسمی بعهده برنده مناقصه است.

آ ـ ۴۰۸۸۰ — ژاندارمری کل کشور

آ ـ ۴۰۱۲۸

آگهی مناقصه حمل محمولات

ژاندارمری کل کشور حمل محمولات ژاندارمری از تهران‌بقسمت‌های خارج ژاندارمری برای مدت یکسال از فرودرین الی آخر اسفند ۱۳۴۰ طبق شرایط مندرجه در برك شرایط بمناقصه میگذارد.

۱ـ داوطلبان شرکت در مناقصه میبایستی قبلا بشعبه تدارکات‌و خرید اداره اردنانس ژاندارمری واقع در سه راه ونك مراجعه‌وبرك‌شرایط مناقصه دریافت نمایند.

۲ـ داوطلبان شرکت در مناقصه بایستی مبلغ سی هزار ریال بعنوان سپرده نقدا بحساب شماره ۷۳۰ ژاندارمری به‌بانك ملی مرکز تسلیم و فیش آنرا ضمیمه پیشنهاد خود در پاکت لاك و مهرشده که‌روی آن جمله (مناقصه فوق) قیدشده باشد نموده تا آخر وقت اداری روز ۲۷ر۱۱ر۳۹ بدفتر کل سررشته‌داری ژاندارمری تسلیم و رسید دریافت دارند.

۳ـ پیشنهادات واصله درساعت ۱۰ صبح روز ۲۹ر۱۱ر۳۹ باحضور کمیسیون باز و قرائت خواهد شد.

۴ـ به‌پیشنهاداتی که بعداز موعد مقرر برسد یامشروط یا فاقد سپرده و مبهم باشد بهیچوجه ترتیب اثر داده نخواهد شد.

۵ـ حضور پیشنهاد دهندگان در جلسه مناقصه آزاد و اداره سررشته داری در رد یاقبول یك یاکلیه پیشنهادات مختار است.

۶ـ در صورتیکه برنده مناقصه به نحوی از انحاء از انجام معامله خودداری نماید سپرده اوبسود صندوق دولت ضبط خواهد شد.

۷ـ پرداخت هرگونه مالیات بردرآمد وعوارض قانونی و هزینه نشرآگهی و هزینه ثبت قرارداد دردفتر خانه اسناد رسمی بعهده برنده مناقصه است.

آ ـ ۴۰۸۸۰ — ژاندارمری کل کشور

آگهی مناقصه

اداره کل حسابداری وزارت فرهنك مقداری لوازم مورد احتیاج انستیتو مهندس شیمی را از طریق مناقصه خریداری مینماید داوطلبان فروش میتوانند پس‌از مراجعه باداره کارپردازی ودریافت برك شرایط وصورت وسائل پیشنهاد خودرا بانضمام برك سپرده یاتضمین بانکی (حداقل بمبلغ ۱۰٫۰۰۰ ریال) تاساعت ده صبح روز یکشنبه شانزدهم بهمن‌ماه ۳۹ بدفتر این اداره تسلیم ورسید دریافت دارند پیشنهادات واصله ساعت یازده صبح همان روز در کمیسیون مناقصه باز و قرائت خواهد شد.

به‌پیشنهاداتیکه بعداز موعد مقرر بدون سپرده مشروط و مبهم‌برسد بهیچوجه ترتیب اثرداده نمیشود.

آ ـ ۴۰۸۹۰ — رئیس اداره کل حسابداری ـ رفعت‌جاه

پنج روز فرصت و ۷۷ هزار تومان جایزه

قبل از آنکه بسوی عسرت و تنگدستی گام بردارید

بفکر تامین آتیه خود باشید

حساب تامین آتیه بانك پارس در روزگار تنگدستی پشتیبان شماست

بانك پارس درسال جاری برای کسانیکه تا تاریخ ۱۵ بهمن در بانك پارس حساب تامین آتیه داشته باشند

یك جایزه ۷۷۷۷۷۷ ریالی و ۵ جایزه ۱۱۱۱۱۱ ریالی تقدیم میدارد

برای باز کردن حساب تأمین آتیه دربانك پارس بیکی از شعب زیر مراجعه فرمائید

شعب تهران

شعبه مرکزی خیابان فردوسی
شعبه بازار خیابان بوذرجمهری
شعبه سعدی خیابان سعدی جنب ایران‌تور
شعبه حاجب‌الدوله تیمچه حاجب‌الدوله
شعبه میدان غرب خیابان رباط‌کریم
شعبه‌نازی‌آباد خیابان نازی‌آباد مقابل کشتارگاه
شعبه هدایت خیابان هدایت چهارراه خیام
شعبه باغ جنت خیابان باغ جنت
شعبه فروشگاه فردوسی
شعبه قوام‌السلطنه خیابان قوام‌السلطنه

شعب شهرستانها

شیراز
رشت
مشهد
کرمانشاه
اصفهان
دزفول
اهواز
آبادان
خرمشهر
خمین

ساعات کار

صبح‌ها از ساعت ۸وربع الی ۱۳
بعداز ظهرها از ساعت ۴ الی ۸

۴شنبه۱۲۹بهمن وجمعه۱۴بهمن

از ساعت ۸وربع صبح الی ۸شب یکسره

آ ـ ۴۰۹۰۸

معرفی کاندیداهای بیستمین دوره قانونگزاری

حاج‌سید جعفر بهبهانی ـ

سید حسین صدر شیرازی ـ

حاج سید ذبیح‌اله ملک‌پور ـ

سید ابوالقاسم سرکشیك

وقتیکه قوای معنوی روبانحطاط میرود حیات ملی بمرك تدریجی تبدیل‌میشود بنابر این هر ملتی موظف است باتکامل قوای معنوی پیش برود تانابود نگردد ایرانیان عزیز تمام معایب و مفاسد اجتماعی ماناشی از عناصر نالایقی است که‌فکر و عقیده وایمان را مانند متاعی در بازار اجتماعی بمزایده گذاشته و میفروشند برای جلوگیری از این مفسده‌ازقابلیت حیاتی خویش استمداد کنید و آقایان نامبردگان بالاکاندیدای این انجمن را برای دوره بیستم مجلس شورایملی انتخاب فرمائید . آ ـ ۳۷۰۳۷ ۱ـ۳ انجمن ارتباط سادات

اهالی مصمم‌وحقشناس تهران به دکتر امیر حکمت

که‌عمرخودرا صمیمانه وقف خدمات‌بهداشتی وفرهنگی نموده رای خواهندداد

آ ـ ۳۶۷۴۷ ۱ـ۲

به نماینده حقیقی اصناف تهران

آقای **تقی ضرغامفر** رای دهید

آ ـ ۳۷۰۷۵

مردم وطن پرست طهران به آقای حاج دکتر احسان‌الله‌نیکوقاضی دادگستری برای دوره بیستم مجلس شورای ملی رای میدهند .

آ ـ ۳۶۱۹۳ ۱ـ۸

آقای تقی وفائی کاندیدای حزب مردم‌که از فامیل‌کهن سال وفائی ساکن شهرستان قم میباشند برای فعالیت انتخاباتی وارد آن شهرستان شده و مورد استقبال‌وتشویق طبقات تحصیل‌کرده و ورزشکار و کشاورز وسایرطبقات اهالی این شهرستان واقع گردید.

آ ـ ۳۶۸۹۱

امضاء کنندگان زیر که بفضیلت و شایستگی

آقای محمود باقرزاده

قاضی عالیرتبه و پاکدامن دادگستری معتقد و فعالیت ودرستی و تقوای ایشان مورد تائید عموم اهالی تهران میباشد وکاندیدنمایندگی تهران هستند انتخاب ایشان را توصیه و انتظار داریم هموطنان ارجمند در انجام این نیت خیرایشان را موردپشتیبانی کامل قرار دادموازتشریك مساعی و کوشش لازم دریغ نفرمایند .

قوام الدین‌ایروانی سردفتر دفترخانه‌اسناد رسمی‌شماره ۷ـایرج شجاعی کفیل دفتر خانه اسناد رسمی شماره ۲۹ ـ منوچهر الشریف کفیل دفتر اسناد رسمی شماره ۹۲ـ حمید آشتیانی سردفتر اسنادرسمی ۱۵۰ ـ محسن فردوسی سردفتر رسمی شماره ۱۷۴ ـ مرتضی سوداگری سردفتر ازدواج شماره ۴۳۲ ـ مسعود طاهری دفتریار دفتر اسناد رسمی ۱۷ـ محمود شفقی دفتریار دفتر اسناد رسمی شماره ۴۳ ـ علی جمارانی دفتر یار دفتر اسناد رسمی شماره ۱۱۴ ـ شمس‌الدین محمودی‌دفتریار دفتر اسناد رسمی ۱۴۵ ـ سید حبیب‌اله نقیبی اصفهانی سردفتراسناد رسمی ۱۵ ـ محمد غیاثی سردفتر اسناد رسمی شماره ۴۳ ـ احمدجلیلیان سردفتر اسناد رسمی شماره ۱۳۳ ـ حسن قهرمانی سردفتر اسنادرسمی شماره ۱۵۱ ـ سیدعلی محرم زاده سردفتر ازدواج ۱۷۴ ـ ابوالفتح مقیمیان دفتریار اسناد رسمی شماره ۷ـ محمد علی حکیمی دفتریاردفتر اسناد رسمی شماره ۲۵ـ سید محمد آیت‌اله رفسنجانی‌دفتریاردفتراسناد رسمی ۴۹ ـسیدمهدی‌سپهری زاده‌دفتریاردفتر اسناد رسمی‌شماره۱۱۷ـ محمد متقی دفتریار دفتراسناد رسمی ۱۳۸ ـاحمد مهدوی‌سردفتراسناد رسمی شماره ۲۵ ـ محمد علومی کفیل دفتر اسناد رسمی شماره۷۳ـ حسین نبوی سردفتر اسناد رسمی شماره ۱۳۵ ـ سید فضل‌اله حائری سردفتر اسناد رسمی شماره ۱۶۴ ـ ابوالقاسم مصطفوی سردفتر ازدواج شماره ۲۰۴ ـ عباس افسری کاشانی دفتریار اسناد رسمی‌شماره ۱۵ـ محمد علی عارفی دفتریار دفتر اسناد رسمی شماره ۱۳۰ ـ محمد رضا موسوی دفتریار دفتر اسناد رسمی شماره ۸۲ ـ محمد علی جواهری دفتریار دفتر اسناد رسمی ۱۳۳ ـ علیرضا بهبهانی دفتریار دفتر اسناد رسمی ۱۵۱

آ ـ ۴۰۹۴۲

کاندیدای روشنفکران تهران

آقای محمود باقرزاده

قاضی شریف وعالیرتبه دادگستری را جهت نمایندگی دوره بیستم مجلس شورای ملی ودفاع‌از حقوقطبقه تحصیلکرده معرفی و توصیه مینمائیم .

مهندس‌سهراب تولائی ـ دکتر مهندس محمود مهذب‌ـ دکترمنصور شفیع ـدکتر بهرام تولائی ـمهندس خسرو اعتمادی ـ مهندس غلامرضا غفاری ـمهندس اصغر مشحون ـ مهندس زمان زمان زاده‌ـ مهندس ناصر خورسند ـمهندس سعید مجلسی ـ مهندس محمد صالح سلطان پور ـ مهندس حبیب‌اله سهراب زاده ـ مهندس نعمت‌اله قلمزن ـمهندس فریدون افتخاری ـ مهندس مرتضی شریعتیان ـ مهندس پرویز فلاح‌ـ مهندس احمد بهره مند ـ مهندس حسین بنکدار ـمهندس فریدون گرایلی ـ مهندس شاکری ـ مهندس کوشا ـ مهندس ابراهیم جلالی مهندس محمود ممقانی ـ مهندس خسروانی ـ مهندس اسمعیل‌خدایاری مهندس محمد صادق میر قسمی ـمهندس جلال‌الدین شفیعی ـ مهندس منصور محمدی نژاد‌ـ مهندس عاشور آرام ـ مهندس منوچهر پروین مهندس محمد علوی ـ مهندس محمدعلی مهدوی ـ مهندس عبداله صدیقی ـ مهندس محسن سروری ـمهندس حمید اخوان ـ مهندس صفاری ـ مهندس هوشنك خرم ـ مهندس مصطفی مجیدزاده ـمهندس علوی کورکچی ـ مهندس علی میرابزاده ـ مهندس محمدقلی هداوند مهندس فریدون بازرگانی ـمهندس بنی‌هاشمی ـمهندس عطاءاله‌زرشکی مهندس فریدون بنی مهدـمهندس هوشنك ویسه‌ـمهندس عباس اصلانی مهندس احمد نادری ـ مهندس آراسته ـمهندس اکبررهبر ـمهندس احمد کتبی ـ مهندس حافظ حریری ـمهندس منوچهر اشتری ـمهندس یوسف شیروانی ـ مهندس جهانگیر جهانگیری ـ مهندس محمدصادق بهبودی ـ مهندس منوچهر حق‌جو ـمهندس فیروز فهیمی ـ مهندس محمدرضا کامکار ـ مهندس باقر شهرستانی ـ مهندس محمد رضا طاهرزاده ـ مهندس محمد اسمعیل فروغی ـ مهندس محمد علی‌کاظم زاده ـ مهندس احمد محمد خانلو ـمهندس حسن شهریاری ـمهندس عباس صیرفی ـمهندس منوچهر اسلامی‌ـمهندس ناصرشفیع ـمهندس اخباری ـ مهندس ابراهیم لومقدم ـمهندس غلامحسین‌اخذری‌ـمهندس محمدی

آ ـ ۴۰۹۴۰

به‌کارمندان شریف دولت درود وپیام میفرستیم

هرکس از تصویب نامه‌های معروف مرحوم قوالسلطنه استفاده‌نموده باید فراموش ننماید که آقای فراهانی رئیس دفترپیشین سازمان وکلاء دادگستری (دفتر اختصاصی وزیردادگستری) در تصویب آن تصویب نامه‌ها بنمایندگی کارمندان دادگستری تاچه‌اندازه فعالیت و فداکاری نمودـاینك هم مشارالیه بوکالت از کارمندان دولت وکارمندان پیمانی وروزمزد و دون‌پایه مشغول اقدام بنفع‌کارمندان است بنابراین لازم‌است در انتخابات تهران بارای دادن به آقای محمد فراهانی وکیل درجه اول دادگستری خادمین واقعی کارمندان دولت را تشویق فرمایند تاانشاءاله همگی بسعادت نائل شویم .

مدیران کل دفاتر دادگاههای شهرستان ـوبخش ـواستان و کارمندان دادگستری خلیل جلالی ـ مهدی نورائی ـ شفیع عسکری ـ نعمت‌اله یادکاری ـعلی محمد کلاردشتی ـدرویش ـرجائی ـامیرحجازی سلطان محمدی ـکریم کاغذی ـبزرك صدری ـمحمد آذر ـ سجادی وپانصد امضاء دیگر مدیران دفاتر وکارمندان دادگستری

آ ـ ۳۷۱۲۷

جناب آقای عبدالمجیدخان بختیار

رونوشت روزنامه وزین اطلاعات امضاءکنندگان زیر کلانتران ، کدخدایان اردل بختیاری معروض میدارند اینك درپرتو توجهات ذات اقدس شهریاری برسر مردم این منطقه سایه افکنده و موفق گردیدیم نماینده واقعی خود را بمجلس‌معرفی‌نمائیم مفتخراصمیمانه بهترین تبریکات خود و قاطبه‌اهالی رابمناسبت‌انتخاب جنابعالی که مراتب شاهدوستی وفداکاریهایتان برهمه هویدا است تقدیم توفیق خدمت شاهنشاه معظم و ملت‌نجیب این سامان را خواستاریم .

حسین سیف زاده عبدی محمد انصاری محمد قلی رئیس شکرخدا رئیسی ناصر هاشمی ابوالحسن جمشیدی امیرقلی خلیلی نبی‌اله رئیسی علی محمد فروتن حسین‌علی حسینی آقارحیم قاسمی

آ ـ ۴۰۹۴۸

مردم روشنفکر تهران به‌آقای محمد ـ رضاخانی ـ سردفتر ۱۶۱ تهران رای میدهند .

آ ـ ۳۷۰۸۲ ۱ـ۳

اظهارنظر دانشجویان ایرانی مقیم ترکیه درباره :

دکتر ویلهلم میرزا مقدم کاندیدای رسمی حزب ملیون

از اقلیت آشوری وکلدانی

پیشگاه مبارك بندگان اعلیحضرت همایون شاهنشاهی

درمورد تفویض کرسی نمایندگی بما اقلیت آشوری وکلدانی ایران که برای اولین بار تحت عنایات خاصه آن پدر تاجدار صورت تحقق‌بخود گرفته‌جان‌نثاران‌دانشجویان ایرانی (آشوری) دانشگاه استانبول ترکیه بدینوسیله پشتیبانی کامل خودرا از نامزدی نمایندگی مجلس شورای ملی آقای دکتر ویلهلم میرزا مقدم که از افراد شاهدوست و میهن پرست آشوری هستند اعلام میداریم ورجاء واثق داریم که نامبرده برای پیشرفت و تعالی میهن عزیزمان و حفظ منافع اقلیت ما از هیچگونه فداکاری و کوشش دریغ نخواهد ورزید .

فرد ریك علیین ـ دانشجوی سال‌ششم دانشکده پزشکی

هنری‌رستمی ـ دانشجوی‌سال پنجم‌پزشکی

سارگن‌گلپاشین ـ دانشجوی‌سال‌چهارم‌پزشکی

جورج پرداز ـ دانشجوی‌سال‌چهارم‌پزشکی

اسکندرابراهیمیان ـ دانشجوی‌سال‌چهارم‌پزشکی

فرانسیوحنا ـ دانشجوی‌دانشکده‌پزشکی

شاروکین یلدا ـ دانشجوی‌سال‌دوم پزشکی

السیاتاتارو ـ دانشجوی سال‌سوم‌کشاورزی

آ ـ ۳۶۹۲۹

نامه‌ای از بندرعباس

چگونگی استقبال وقدردانی ازنماینده‌ای که در دو دوره مجلس خدمات شایانی بحوزه انتخابیه خود نموده است

آقای مهدی ارباب نماینده سابق بندرعباس در دودوره نمایندگی وکاندیدای منفرد دوره بیستم تقنینیه بااستقبال پرشوری که از وی‌بعمل آمد باهواپیما وارد بندرعباس‌شد بیقین میتوان گفت که نیمی‌از ساکنین شهر۳۶کیلومتر فاصله بین فرودگاه وعباسی را بادویست جیپ وچندین اتوبوس پیموده و درفرودگاه مقدم ایشان را گرامی داشتند در فاصله مزبور تعداد زیادی گاو وگوسفند جلوی ایشان و طبقات مختلف که همراه آقای ارباب‌بودند قربانی شد.

درجلوی شهرداری بندرعباس آقای رجبعلی مشیری رئیس انجمن شهر بنمایندگی انجمن و مردم عباسی خیرمقدم‌گفت یکی ازسخنرانان خطاب به‌ارباب‌مهدی اظهارداشت ساکنین بندرعباس خدمات شمارادر دودوره تقنینیه همواره در نظر داشته وفراموش‌نمیکنند همه‌بخوبی‌میدانند براثر مساعی شما درآمد شهرداری بندر عباس‌بمیزان قابل توجهی افزایش یافت خیابانها اسفالت شد بیمارستان ویژه پهلوی گشایش‌یافت شبکه برق‌بندرعباس تکمیل گردید و احتیاجات مردم از لحاظ برق‌تامین شد. فرودگاه جدیدبندرعباس دردست ساختمان است خیابان ساحلی ایجاد گردید براثر مساعی وجلب توجه مقامات عالیه کشور در جزیره قشم اسکله وسدسازی احداث گردید . آقای ارباب خوش آمدیدبندر عباس خانه شما است وساکنین این شهر همه مرهون خدمات شمابوده ومیباشند و ممکن نیست قدم‌هائی را که شما برای آبادی و عمران این منطقه برداشته‌اید فراموش کنند.

آقای مهدی ارباب درپاسخ نطق بلیغی درزمینه اتحاد ویگانگی و دعوت مردم به آرامش ایراد واز اینکه عنایات شاهنشاه همواره معطوف بحال مردم این سامان است عامه‌را امیدوارنمودند.

نطق آقای ارباب باکف‌زدن ممتد وزنده وجاوید بادشاهنشاه توام بود و مردم رابیش‌از پیش امیدوار بمراحم شخص اول مملکت‌اعلیحضرت همایونی نمود.

نادری

اطلاعات العربیة

الإخاء

مجلة سياسية ثقافية مصورة تصدر عن دار اطلاعات في طهران

بزرگترین نویسندگان ایران و عرب

درتهیه نهمین شماره زیبای مجله الاخاء همکاری‌کرده‌اند

جناب آقای علی‌اصغر حکمت استاد دانشگاه و وزیر سابق‌خارجه ایران دراین شماره مقاله جالب ومفصلی درباره فواتح سوره در قرآن مجید نوشته‌اند.

مقاله مبسوطی درباره شخصیت حضرت‌زین‌العابدین(ع)

یك نویسنده معاصر عرب درباره بختری شاعربزرك عرب که قصایدی پیرامون ایوان مدائن و افتخارات گذشته ایران سروده به بحث عمیقی پرداخته است

بحث جالبی درباره دونویسنده عرب ودوشاعر ایران

ابوالقاسم الشابی شاعر بزرك تونسی آهنگهای چوپانان را درالاخاء میسراید

عشق درشعر عرب

یك‌مورخ عرب دربارهٔ طرز حکومت ایرانیان درکتاب تاج جاحظ باشما گفتگو میکند

رپرتاژ جالب درباره دبیرستانهای دخترانه و مادران نسل آینده‌ایران

ام‌کلثوم خواننده بزرك کیست ؟ و چگونه تاج افتخار خوانندگی را از منیره المهدیة ربود

با «باتیسیانو» هنرمندی‌که مجسمه ونوس را تراشید آشنا شوید

رمانتیك درموسیقی ـ صفحه ادبی‌ـ رپورتاژ مصوری از نوعروسان ایران ـ اخبار علوم وادبیات و حقایق وافسانه‌ها ـ ودهها مقاله و رپورتاژ وتفسیر سیاسی

شماره‌نهم مجله الاخاء بزبان عربی زیباترین مجله‌ایست که بدست شما خواهد رسید

آگهی مناقصه

اداره تدارکات وزارت کار در حدود ۱۵۰ بند کاغذ ۶۰ ـ ۷۰ـ۹۰ گرمی و ماشینی نازك و ۳۰۰۰۰برگ مقوا و پوشه مورد احتیاج ادارات را از طریق مناقصه خریداری می نماید داوطلبان میتوانند پس از ملاحظه نمونه موجود در اداره تدارکات واقع در سه راه تخت‌ـ جمشید عمارت فوقانی بانك تهران طبقه چهارم پیشنهاد خود را به انضمام ۵٪ مبلغ مورد مناقصه را بحساب سپرده ۱۱۱۶ وزارت کار منظور و قبض سپرده یا ضمانتنامه بانکی را در پاکت لاك و مهرشده نموده و تا آخر ساعت اداری روز سه شنبه یازدهم بهمن ماه ۳۹ به دفتر اداره تسلیم و رسید دریافت دارند پیشنهادات در ساعت ۹صبح روز پنجشنبه سیزدهم بهمن ماه ۳۹ باز و قرائت خواهد شد به پیشنهاد فاقد سپرده‌ومبهم ومشروط ترتیب اثر داده نخواهد شد در صورتیکه برنده مناقصه از انجام تعهدات خود منصرف شود سپرده نامبرده بنفع وزارت‌کار ضبط‌خواهد گردید کلیه هزینه های مربوطه از قبیل نشر آگهی مالیات و عوارض وهزینه حمل و باربری بانبار بعهده برنده مناقصه میباشد مقوا وکاغذ مزبور باید بلا فاصله پس از تعیین برنده مناقصه تحویل گردد .

اداره تدارکات وزارت کار

۱ـ۲ آ ـ ۳۹۸۴۲

تعلیم موسیقی

ویلن ـ سنتور ـ فلوت ـ قره‌نی ـ آکوردئون ـ آواز

درهنرستان آزاد باشگاه اطلاعات

برای نام‌نویسی مستقیما بدفتر هنرستان آزاد موسیقی باشگاه اطلاعات واقع درخیابان فیشرآباد کوچه خوشبین کاشی ۲۹ مراجعه فرمائید

ـ۱ـ

صنف یخچالداران تهران به جناب آقای تقی ضرغامفر رای میدهند

سراج آ ـ ۳۷۰۱۷

تبریکات

جناب آقای قاسم مسعودی

اینك که با عنایات پروردگار اهالی غیرتمند ووطن پرست وشاه دوست دماوند وفیروز کوه وتوابع آنجناب را بسمت نماینده واقعی خود در دوره‌بیستم قانونگزاری برگزیده‌اند موقع رابرای تقدیم بهترین وصمیمانه ترین شادباش های قلبی مغتنم شمرده وموفقیت آن دوست عزیز ومحترم را درراه خدمت بشاهنشاه معظم ومیهن عزیز از درگاه خداوند متعال مسئلت داریم .

اتحادیه فروشندگان جراید

موفقیت آقای سرحد جانی یکی از روزنامه فروشهای فعال که در اولین مسابقه پیاده روی مؤسسهٔ اطلاعات شرکت کرده ومقام اول‌مسابقه را بدست آورده است ازطرف فروشندگان جراید حوزه چهار ازصمیم قلب تبریك عرض میکنیم .

شریف شریف زاده

جناب آقای حسینعلی هیراد

انتخاب مجدد جنابعالی را بنمایندگی مجلس شورای ملی به حضور شما واهالی غیور وشاهدوست کجور و کلارستاق تبریك عرض نموده‌توفیق وسعادت شما را درراه خدمت بوطن عزیز وشاهنشاه محبوب از درگاه قادر یکتا مسئلت مینمائیم .

حاج حسین جهانگیری- علی اوسط جهانگیری

آ- ۳۶۶۹۵

جناب آقای محمد رفعتی

انتخاب جنابعالی را بسمت شهردار خوانسار تبریك وازخداوندمتعال موفقیت بیشتری را برای آن‌جناب آرزو دارم .

علی اکبر شاه محمدی

جناب آقای آزمین

ارادتمندان شما افتخار دارند نمایندگی مجلس شورای ملی را به آن فرد میهن پرست وشاهدوست صمیمانه تبریك عرض نمایند .

بهشتی

آ-۳۷۰۷۹

جناب آقای حسینعلی هیراد

انتخاب شایسته آن جناب را بنمایندگی دوره بیستم مجلس‌شورای ملی صمیمانه تبریك عرض مینمایم

ثبت لاهیجان -سید ابوالحسن میر عابدینی

آ-۴۰۸۷۰

جناب آقای امیرمظفر امیری انتخاب جنابعالی را بنمایندگی دوره بیستم مجلس شورای ملی تبریك عرض مینمایم موفقیت بیشتر شما را آرزومندم .

ولی الله امینی هرندی

آ-۳۷۱۰۷

جناب آقای امیرحسین فولادوند

انتخاب شایسته جنابعالی رابه نمایندگی دوره بیستم قانونگزاری مجلس شورای ملی صمیمانه تبریك عرض مینمائیم .

محمد باقربدیعی بانك‌ایران‌وهلند - محمد حسن بدیعی

آ- ۳۷۱۰۵

تیمسار سپهبد علوی مقدم وزیر محترم کشور

انتصاب آقای احمد مختار معصومی که از صاحبمنصبان عالیرتبه ومتقی ولایق وزارت کشور است بمعاونت اداره کل کارگزینی موجب کمال امیدواری قاطبه کارمندان گردیده واین حسن انتخاب راصمیمانه به آن‌جناب تبریك عرض مینماید .

نواب- سخائی-بهروز- شعبان‌زاده- مهندس صدیقی- مهندس‌موثق علوی- رحیمیان- محتشم- شریعت اهری- هیبت‌الهی- عقبائی-بیداد یزدانفر- دولت‌آبادی- حاجی‌رضائی- طاهباز- توانا- حق‌شناس- سریر- کاویانی- نجفی- نیرومند- مهاجرشجاعی- تربتی- عدالت قدیمی- رزاقی منثوری- کیاست- صادق‌وزیری- ممنون- دادگو- حکیم‌زاده- رسولی- مسعودی- حکیم قدس- حسن جهادی- خلیل حاجتی.

آ-۳۷۰۸۹

همکار گرامی جناب آقای میر احمد خلیلی

کارکنان دبستان ودبیرستان نوشیروان انتصاب شایسته آنجناب را بریاست فرهنك ناحیه ۱۵ صمیمانه تبریك میگویند .

اسدالله نوشیروان- محمدمهدی محمودیانی- نصرت الله‌مقومی‌تهرانی داود صادق‌پور- علی هادی‌زاده- ناصر محمدی- خضر شبگرد- جمشید مجدزاده نائینی- اسداله مهیمنی- هوشنك رستم- حسین قاضی جهانی

آ-۳۷۰۹۱

جناب آقای هیراد

انتخاب‌شایسته جنابعالی رابنمایندگی دوره بیستم مجلس شورایملی صمیمانه تبریك عرض مینمایم. **نوشهر -قانع**

آ-۴۰۹۶۲

جناب آقای حسینعلی هیراد

انتخاب شایسته آنجناب رابنمایندگی مجلس شورای‌ملی تبریك عرض مینمایم **چالوس -انوش صوفی**

آ-۴۰۹۶۰

جناب آقای رضا کدیور نماینده محترم مشهد

انتخاب مجدد جنابعالی رابنمایندگی دوره بیستم مجلس شورایملی صمیمانه تبریك موفقیت آن‌سرور ارجمند را درراه خدمت بشاهنشاه‌معظم ومیهن عزیز ازدرگاه ایزد یکتا مسئلت دارم **محمود راجی**

آ-۳۷۱۱۵

جناب آقای محسن طاهری نماینده محترم مشهد

انتخاب حضرتعالی را به‌نمایندگی دوره بیستم مجلس شورایملی صمیمانه تبریك عرض مینماید **محمود راجی**

آ-۳۷۱۱۵

جناب آقای قلی‌خان امیرلك نماینده محترم خوی

انتخاب جنابعالی را بنمایندگی دوره بیستم مجلس شورای ملی صمیمانه تبریك عرض مینماید **محمودراجی**

آ-۳۷۱۱۵

حسن انتخاب

برگزیده شدن جناب آقای اسداله موسوی ماکوئی رابنمایندگی مجلس شورایملی بهمه روشنفکران و فرهنگیان و اهالی‌غیوراذربایجان عزیز شادباش گفته از خداوند مهربان کامیابی ایشان را در راه خدمت بهمین عزیز خواستاریم

دکتر حسین کیهانی - فریدون کیهانی . عبداله کیهانی

جناب آقای سید محمد میرهادی

انتخاب جنابعالی را بنمایندگی مجلس شورای ملی صمیمانه تبریك میگوید

آ-۳۶۹۹۱ **س - علی میرهادی**

موتور دیزل اِم.وِ.اِم

برای آبیاری زمینهای زراعتی

قدیمی ترین وپرتجربه ترین کارخانه موتورسازی جهان بهترین وارزنده ترین موتورهای دیزل رابرای آبیاری زمینهای زراعتی عرضه کرده است .

موتورهای دیزل اِم.وِ.اِم از ۴ تا ۲۰۰۰ اسب درقدرت واستحکام بی رقیب است

موتورهای دیزل مخصوص چاه عمیق برای آبیاری بقدرتهای ۷۸ و ۱۱۶ اسب ۱۵۰۰ دور بانضمام کلاچ ، رادیاتور وشاسی.

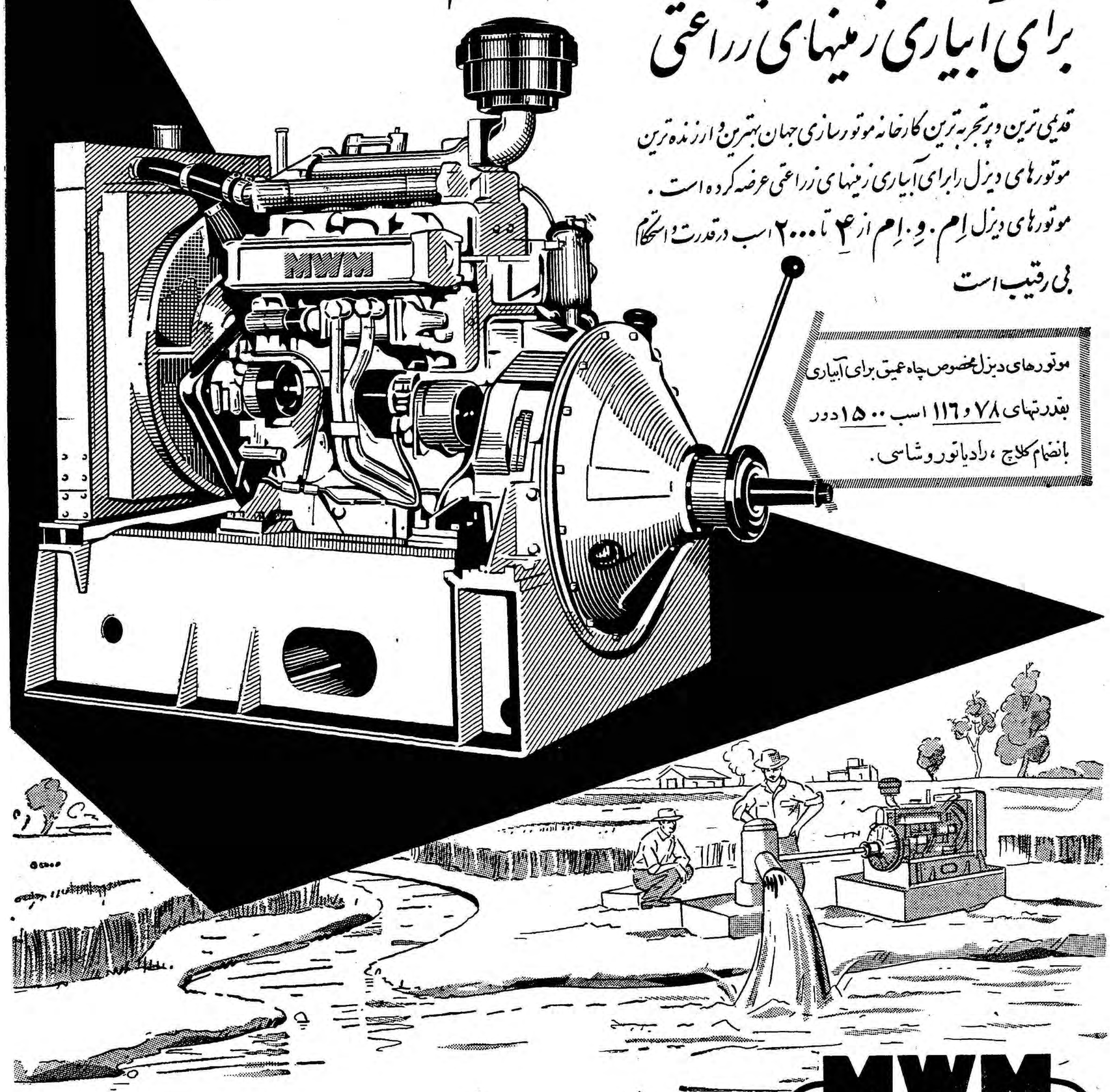

MWM DIESEL

نماینده انحصاری : شرکت توسعه برق وکشاورزی - خیابان شاهرضا - چهارراه کالج - تلفن ۶۹-۴۹۲۶۱

کانون آگهی زیب

آ-۴۰۷۷۲

حسن انتخاب

برگزیده شدن جناب آقای حسین فلسفی را بنمایندگی‌مجلس شورایملی بخاندان دانشمند و میهن پرست فلسفی بویژه بجناب آقای دکتر خلیل فلسفی شادباش گفته از خداوند بزرك کامیابی ایشان را در راه خدمتگزاری به ایران عزیز و برادران غیرتمند گرگانی خواستارم

آ-۳۷۰۲۹ **دکتر حسین کیهانی**

جناب آقای دکتر صدیق وزیر دانشمند فرهنك

انتصاب آقای کاظم افجه‌ای را که از جوانان‌لایق‌وپاکدامن‌فرهنك هستند بریاست اداره کل روابط فرهنگی‌باسازمان برنامه‌تبریك میگوئیم

دکتر سید اسداله مصطفوی - سید احمد مصطفوی

آ-۳۷۰۳۵

جناب آقای مظفر امینی

انتخاب آنجناب را بنمایندگی دوره بیستم تبریك میگوئیم

محمد علی تولائی - منصور اربابی

آ-۴۰۷۹۴

جناب آقای دکتر صدیق اعلم

انتصاب دانشمند محترم جناب آقای کاظم افجهٔ را که ازشایسته ترین صاحب منصب های وزارت فرهنك هستند بریاست اداره کل روابط فرهنگی با سازمان برنامه به آن جناب تبریك میگوئیم .

حسین فولادوند - منصور فولادوند - مهندس معزی

آ-۳۶۹۶۹

جناب آقای مصطفوی ائینی

بایکدنیا مسرت انتخاب شایسته جنابعالی را بنمایندگی مجلس شورایملی صمیمانه تبریك عرض مینمایم

آ-۳۶۹۶۷ **دکتر علیمیرزائی**

جناب آقای مجید بختیار

نماینده اهالی اردل بختیاری انتخاب شما را بوکالت مجلس‌شورای ملی ازاین ناحیه تبریك گفته موفقیت شما را آرزو دارم

آ-۴۰۸۴۲ **حاج یداله‌خندان**

جناب آقای مجید خان بختیار

انتخاب آنجناب را بوکالت دوره بیستم مجلس شورایملی از اردل بختیاری از صمیم قلب تبریك گفته سعادت و پیروزی آنجناب را آرزومندم .

آ-۴۰۸۳۶ **مهندس -عباس کرباسیان**

جناب آقای مجید بختیار

انتخاب شدن جنابعالی را بوکالت مجلس شورای ملی از اردل بختیاری تبریك گفته موفقیت سرکار را آرزو دارم

آ-۴۰۸۳۸ **مهندس ابراهیم دادخواه**

جناب آقای مجید بختیار

انتخاب آنجناب را بوکالت دوره بیستم مجلس قانونگزاری از طرف اهالی محترم بختیاری تبریك میگویم

آ-۴۰۸۴۰ **محسن مسعود**

در این دوره که اهالی محترم اردل بختیاری بنام جناب آقای‌مجید بختیار فرزند برومند ایران رای داده‌اند وایشان را بنمایندگی انتخاب نموده‌اند رشد ملیت خود را ثابت نموده‌اند .

آ-۴۰۸۳۲ **مهندس - حبیب‌اله‌مشکفروش**

جناب آقای مجید بختیار

انتخاب جنابعالی را بوکالت دوره بیستم از طرف مردم رشیداردل بختیاری تبریك عرض مینمایم

آ-۴۰۸۳۴ **حجت‌اله وفاجوئی**

جناب آقای مجید بختیار

دراین موقع که اهالی اردل بختیاری رشد ملی خودرا بعرصه ظهور رسانیده اند اهالی ایل زراس وند بنمایندگی اینجانب ناصرقلی بختیار تبریکات صمیمانه خودرا تقدیم داشته موفقیت شما راآرزودارم

آ-۴۰۸۳۰ **ناصرقلی بختیار**

جناب آقای مجید بختیار

اینجانب از صمیم قلب نمایندگی جنابعالی را از طرف مردم‌رشید اردل بختیاری تبریك عرض میکنم **رحمت‌اله معصوم زاده**

جناب آقای مجید بختیار

انتخاب شدن شما را از اردل بختیاری تبریك میگویم .

آ-۴۰۸۲۶ **شکراله معصوم زاده**

جناب آقای عبدالمجید بختیار نماینده محترم اردل

انتخاب جنابعالی را صمیمانه تبریك سعادت‌و پیروزی آنجناب را آرزومندیم

امیر قلی تیموری - رفیع تیموری - ناصر قلی تیموری

جناب آقای عبدالمجید بختیار نماینده محترم اردل

انتخاب مجدد آنجناب را به نمایندگی بیستمین دوره مجلس صمیمانه تهنیت عرض نموده موفقیت جنابعالی را خواهانیم

خواجه حسینعلی تیموری یوگوئی - حاج مرتضی‌قلی تیموری

جناب آقای مجید خان بختیار نماینده محترم بختیاری

بانهایت مسرت انتخاب آنجناب را تبریك و موفقیتهای بیشتری را برای جنابعالی خواستاریم

جعفر قلی تیموری - منوچهر تیموری دانشجوی پزشکی - بهرام تیموری دانشجوی پزشکی

انتخاب جناب آقای کاظم پزشکی را به نمایندگی بیستمین دوره قانون گذاری مجلس شورایملی به اهالی محترم و غیور لار تبریك عرض میکنم

اداره غله اهواز . نادر اروند

جناب آقای دکتر اقبال

انتخاب آن سرور معظم را بنمایندگی مجلس شورایملی تبریك سلامتی و موفقیت حضرت عالی و فامیل محترم را از خداوند متعال خواهانم آ-۳۶۹۹۱ **س- علی‌میرهادی**

جناب آقای دکتر مرتضی قلیخان کیان

باشادمانی بسیار انتخاب آنجناب را بنمایندگی مجلس شورایملی صمیمانه تبریك میگوئیم

طالخونچه - ح محمد کاظمی - حبیب‌اله کاظمی - هوشنك قاضی زاده - فرهنك قاضی زاده - غلامرضا کاظمی

فرهنگ خانواده

روی سخن باخانمهاست

ازامروز مطالب مربوط بخانواده و مسائل‌زناشوئی وامور مربوط بخانمها ودوشیزگان دراین‌صفحه‌متمرکز میشود وامید ما اینست‌که بتوانیم‌بتدریج جای‌بیشتری در روزنامه باین‌نوع مطالب بدهیم و سرانجام آن را بصورت روزانه در آوریم.

در دنیای کنونی مطبوعات یکی از موثر ترین وسایل ارتباط بین افراد است زیرا نه تنها از نظر انعکاس بلکه از جهت ارشاد و راهنمائی افکار هم نقش بی نظیری را بعهده دارد .

خواننده علاوه بر اطلاع از افکار و نظریات‌دیگران فرصتی دارد که‌عقاید وافکار خود را ارزیابی کرده و فکر بهتر و صحیحتری را انتخاب نماید . هر قدر همبستگی و ارتباط خواننده با روزنامه‌بیشتر باشد ، احتمال عرضه کردن و القاء فکر صحیح تر بیشتر خواهد بود. بهمین منظور از این پس این صفحه بطرز تازه‌ای تهیه و در معرض قضاوت شما قرار خواهد گرفت . در این صفحه ما سعی خواهیم کرد که مسائل مورد علاقه خانواده ها را مطرح نمائیم . ولی برای اطلاع‌از این نوع مطالب‌و مسائل بکمك شما احتیاج خواهیم داشت . نه فقط با اظهار نظر در باره مسائلی که مورد سئوال قرار خواهد گرفت برما منت گذارید ، بلکه با ذکر مطالبی که می خواهید در این صفحه‌مورد بحث قرار گیرد ما را سپاسگزار نمائید .

با کمك و همکاری شما این صفحه در آینده جوابگوی‌کلیه‌مسائل خانوادگی و امور مربوط به خانواده خواهد بود .

توصیه‌های دوزن سالخورده ومشهورکه هنوزجوان‌مانده‌اند:

جوانی خانمها پایان ندارد!

ازمابشنوید! تاشصت سالگی نیز میتوانید خوشگل‌ودلفریب بمانید

بیگم آقاخان هنوز جوان مانده

میگویند مارلن دیتریش ستاره معروف سینما در ۶۰ سالگی هنوز جوان است ، همچنین بیگم آقاخان ، زنی است‌که‌گذشت‌سالهانتوانسته است زیبائی و شادابی را از چهره او بزداید و هنوز سال های زیادی در پیش دارد تا خودرا یك زن پیر بنامد.

درباره راز این‌جوانی‌مارلن دیتریش میگوید :

«گرچه مبالغه است ولی من معتقدم که جوانی‌وشادابی خانمها در طول عمر آنها پایانی ندارد و زنان‌ناسنین بالا نیز می توانند همچنان ادعای جوانی کنند.»

آنچه ذیلا میخوانید نتیجه تجربه های مارلن دیتریش و بیگم آقاخان درباره «راز جوان ماندن خانمها» است .

«شماهمانقدر جوان هستید که‌جوانی‌را احساس‌میکنید»

مارلن دیتریش زیباترین مادر بزرك جهان !

اگر وقتی به مهمانی میروید با دقت اطراف خودتان را نگاه کنید می بینید که‌خانمهائی که‌دوره‌شباب‌خودشان را گذرانده اند بیشتر مورد توجه‌اند تا خواهران کوچك آنها که درسنین اول جوانی هستند . آنها چکار می کنند ؟ خیلی ساده است .

علاقه بزندگی و جوان ماندن‌وضمنا استفاده از کرمهای تقویت ودستورات طبی ، تمرین های ورزشی و همچنین خوب و مناسب لباس پوشیدن بی حوصلگی و نارضائی ازروزگار خیلی زود صورت زیبای شما راخراب می کند .

اگر خدای نخواسته شما هم از جمله کسانی هستید که بی حوصلگی و ناراحتی با خطوط درشت وعمیق خودشان مترصدحمله بصورت زیبای شما هستند لطفا مبارزه کنید تا شادابی و جوانی خودتان را حفظ نمائید .

در سن ۲۰سالگی شما احتیاجی به هیچ‌دستورزیبائی‌ندارید چون جوانی زیبائی است . ولی از سن ۳۰سالگی به بالا دقیقا باید از پوست ـ موـ دستها و اندام خود مواظبت کنید .

ماهی را هروقت از آب بگیرید تازه است

اگر توجه کرده باشید . وقتی خانمی توی خیابان با شانه هـای آویزان و پشت خمیده در حالیکـه پاهایش را روی زمین می کشد قدم‌بر می دارد کاملا بنظر شما پیر جلوه می کند در حالیکه ممکن است یـك خانم پیر «ازلحاظ سن» که خیلـی کشیده و محکم قدم بر می دارد درنظر ما مثل جوانان بیست ساله جلوه‌کند.

حالاهم برای اصلاح‌وضع‌خودتان‌دیر نیست بقول معروف «ماهی را هروقت از آب بگیرید تازه است » ولی‌هرچه در اینکار مسامحه کنید پیشرفـت کارتان مشکل تر می شود . چـون وقتی که تمام ماهیچه ها ، استخوانها و مفاصل عادت کردند که حالت‌غلطی بخودشان بگیرند سخت تر بحالت اصلی خودشان در می آیند .

یکی از عللی که بدن شکل اس را بخود میگیرد بخاطر نشستن غلط است . وقتی می نشینید ستون‌فقرات باید کاملا صاف باشد و قسمت‌پائین آن به پشت صندلی چسبیده باشد .

تشکهای شل و نرم هم مثل تشك های خیلی سفت خوب نیست چون جا می اندازد و در نتیجه پشت‌شما بعد از چند وقت‌خمیده خواهد شد .

شما می توانید بسرعت روش خوب نشستن ، خوب راه رفتن و خوب ایستادن را یاد بگیرید ولی تمریـن لازم دارد .

از پوشیدن کفش و لباس زیاد تنك خودداری‌کنید

هرگز خانمی که پاهایش در یك کفش تنك فشرده می شود نمیتواند لبخند رضایت بزند در نتیجه فشار و دردی را که تحمل می کند کاملا توی صورتش نقش می بندد و آنرا خسته و کسل جلوه می دهد . لباسهای فوق‌العاده تنك مانع این هستند که عضلات بدن بتوانند کار خودشان را بخوبی انجام دهند .

در خوردن غذا دقت‌نمائید

برای اینکه احساس خوشی کنید و زیبا و جوان بمانید باید حتما سالم باشید .

قبل‌از هرچیز باید رژیم غذائی خوبی داشته‌باشید

غذای شما باید شامل مواد پروتیئنی : گوشت ـ ماهی ـتخم‌مرغ پنیر ـ شیر ـ میوه جات و سبزی که دارای ویتامین ث هستند .نشاسته شکر برای کسب انرژی و قدری‌چربی برای گرم نگه داشتن بدن

ورزش را فراموش‌نفرمائید

برای اینکه جوان بمانید و دارای اندامی متناسب باشید لازم است که ورزش کنید تمرین های ورزشی در هوای آزاد و راه رفتن و شناکردن فوق‌العاده خوب و موثر است و یکی دیگر از رموز جوان ماندن خـوب خوابیدن است که البته هشت ساعت در شب کافی است . ولی باید با فکر راحت و لباس آزاد بخوابید .

فکر شما باید راحت‌باشد

اخبار خوب و موفقیت هائی که مدتها انتظار آنرا داشته اید درشما نیروی جوانی می دهد ولی اخبار و اتفاقات بد شما را بشدت ناراحت می کند بطوریکه خواب شب شما را هدر می دهد در نتیجه فردا صبح اطراف چشمان زیبای شما را هاله کبودی احاطه می کند .

اگر می خواهید جوان و شاداب بمانید باید خوش بین باشید و از خوبی های زندگی لذت ببرید و بدی های آنرا فراموش کنید .

«بانوی دوم» آمریکارا بشناسید:

زنی که همسرش را بمعاونت رئیس جمهور رساند

این روزها در سراسردنیا صحبت اززنی است بنـام ژاکلین کندی که بانوی اول آمریکا شده و در پیروزی درخشان شوهرش سهـم فراوانی داشته است. ولـی شاید ندانید که بانوی فعال و پرحرارت دیگری نیز در انتخابات آمریکا نقش‌مؤثری داشت و بنحوی که مردم آمریکا نیمی از موفقیت های سیاسی شوهر او یعنی لیندون‌جانسون معاون رئیس جمهوری آمریکـا را نتیجه سیاست وکاردانی همسراو میدانند . باین ترتیب این خانم بعداز ژاکلین «بانوی دوم آمریکا» نام‌یافته است:

هنگامیکه همسرمعاون‌جدید رئیس جمهوری امریکا یك طفل دوماهه بود به اولقب (لیدی برد) داده‌شده بود. درزبان انگلیسی برد یعنی پرنده است ولی این لقب که یك زن فوق‌ـ العاده حساس و آشفته و لرزان را در نظر مجسم میکند بهیچوجه با شخصیت واقعی بانو جانسون تناسب ندارد ولی با این حال تابه امروزهمه او را (لیدی برد) می نامند نه خانم جانسون .

لیدی برد زنی است فوق العاده جذاب که صداقت و داشتن منطق صحیح از خصوصیات او است وباین جهت سه نقشی را که در زندگی برعهده دارد بطوری خوب و بامهارت انجام میدهد که اطرافیان فکر می کنند وی این وظایف را بدون تحمل هیچگونه رنج و زحمتی انجام می دهد .

همسر لیندون جانسون باید دو خانه که یکی در واشنگتن و دیگری در تکزاس واقع شده اداره نماید و هر روز از ٤ تا ٤٠ نفر را پذیرائی کند و در ضمن از دو دختر جوان خود مواظبت نماید و آنها را در کارهایشان راهنمائی وارشاد کند . این بانو در عین حال صاحب یك ایستگاه رادیو تلویزیون است ۱۰۰ نفر کارمند دارد که بایدبکار های‌آنها رسیدگی کند و چك های حقوق آنها و همچنین مقاطعه کاران را شخصا امضاء نماید و دستور خرید لوازم و وسائل کار را بدهد .

لیدی برد در سن ٤٨ سالگی‌زنی خوش اندام و زیبا است و چهره او هنوز شادابی و طراوتی را که حاصل فعالیت های ثمر بخشی است حفظ نموده . لیدی برد در مورد لباس پوشیدن میگوید ابتدا من چندان توجهی به لباس خود نداشتم وتصور میکردم یك لباس ساده و تمیز برای من کفایت میکند ولی همسرم بمن تذکر داد که لباس در زندگی روزمره اهمیت فراوان دارد و مخصوصا در اولین برخورد طرف مقابل را تحت تاثیر قرار میدهد ولی بانو جانسون هنوز هم بیش از میزان احتیاج خود لباس تهیه نمیکند .

لیدی برد زندگی کودکی خود را در تکزاس گذرانید . پدرش ملاك ثروتمندی بود . در پنج سالگی مادر خود را ازدست داد و تحت‌سرپرستی عمه خود قرار گرفت .

در پانزده سالگی از دبیرستان فارغ التحصیل شد و سپس وارد دانشگاه تکزاس گردید و به تحصیل رشته روزنامه نگاری و هنر های زیبا پرداخت در ضمن ماشین نویسی و تند نویسی را نیز آموخت .

هنگامیکه لیندون جانسون بالیدی برد آشنا شد ٢٦ ساله بود و پس از دوسال معاشرت با هم‌ازدواج کردند. لیندون جانسون نیز در تکزاس‌بدنیا آمده و از اوان جوانی وارد سیاست شد و پله های ترقی را یکی بعد از دیگری پیمود . هنگامیکه بالیدی برد آشنا شد منشی یکی از اعضاء کنگره ایالت تکزاس بود .

قبل از اینکه لیدی برد ارث‌بدری خود را تصاحب کند زندگی این زن و شوهـر از لحاظ مادی چنـدان رضایت بخش نبود پس از مدت کوتاهی جانسون بمدیریت اداره ملی جوانان در تکزاس منصوب گردید سپس بمقام سناتوری و رهبری اکثریت‌در سنا رسیدواکنون معاونت ریاست جمهوری امریکا را بعهده دارد .

در سال ۱۹٤۳ بانو جانسون با ارث پدری خود بخرید یك ایستگاه رادیو تلویزیون مبادرت ورزید و برای توسعه و پیشرفت آن از هیچ کوششی فروگذار نکرد . سپس با تهور و جسارت فوق العاده مبلغی بوام گرفت و دو ایستگاه رادیو ـ تلویزیون دیگر ابتیاع نمود .

لیدی برد در مبارزات سیاسی همسرش باومساعدت های ثمربخشی کرده بطوریکه مردم امریکا نیمی از موفقیت های سیاسی لیندون‌جانسون را نتیجه سیاست و کاردانی همسر او میدانند . برای اینکه بهتر بتواند در مجالس و محافل عمومی حرف بزند در یك کلاس فنی بیان نام نویسی کردو دوره‌آن را گذرانید سپس به ۱۳۰ایالت از ایالات امریکا مسافرت کرد و در محافل و مجالس و معابد به سخنرانی پرداخت .

اکنون که لیدی برد همسر معاون رئیس جمهوری امریکا است فعالیت های گذشته خود را رها نکرده یعنی هنوز هفته ای یکروز درجلسات صلیب سرخ شرکت میکند و ماهی یکبار بااعضای(گروه ملی) که‌عضویت آنرا دارد نهار صرف مینماید .عده‌ای از زنان کشور های مختلف منجمله فیلیپین ـ ژاپن ـ پاکستان ـ ایران انگلستان و اروپا که همسران آنها مقیم واشنگتن میباشند عضویت این گروه را دارند و هدف آنها ایجاد تفاهم‌بیشتربین‌زنان کشورهای‌مختلف است .

بانو جانسون فعالیت های مختلف خود را با کمال آرامی و بدون هیچ گونه تظاهر انجام میدهد . ادلای ـ استیونسن چندین سال قبل گفت : «لیدی برد جذابیت و کاردانی را درهم آمیخته» و در واقع شخصیت این بانو در این چند کلمه خلاصه شده است .

آقای جانسون و بانو زن وشوهریکه درسیاست و خانواده یاری یکدیگر میشتابند

زیباترین یادگاری ازبزرگترین واقعه زندگی شما

چاپ عکس تازه عروسها و دامادها

کسانی که معتقد به ازدواج هستند میگویند «ازدواج بزرگترین حادثه زندگی هر کسی است» باین جهت عکس عروسی زن‌و شوهر ها زیباترین یادگاری از بزرگترین واقعه زندگی ... ست .

بسیاری مایل اند این یادگاری زیبا را نه تنها در آلبومهای خانوادگی خود ، بلکه درصفحات روزنامه نیز به بینند و با اعلام ازدواج و شروع دوره زناشوئی خود ، علقه های محبت دو جانبه را محکم تر سازند .

ما تصمیم گرفتیم باین تمایل مطبوع عروسها وداماد ها پاسخ بگوئیم ودراین صفحه عکس‌عروسی کسانی را که مایل باشند با شرح مختصری‌بچاپ رسانیم .

دیدن عکس تازه عروسها و داماد ها نه تنها مایه سرور افراد خانواده و دوستان و آشنایان آنها است ، ضمنا وسیله تشویق جوانان به ازدواج وافزایش کانونهای خانوادگی است که یکی از هدفهای این صفحه می باشد

از همه کسانی که مایل اند عکس ازدواج آنان در روزنامه چاپ شود خواهشمندیم یا مستقیما به اداره روزنامه مراجعه کنند ویا آنکه عکس خود را بوسیله‌پست ارسال دارند . می توانند دراین خصوص بوسیله تلفن ۳۰۰۱۱ نیز با ما تماس بگیرند .

در شهرستان ها کسانی که مایل باشند می توانند به نمایندگان روزنامه مراجعه کنند و یا آنکه عکس خودرا بوسیله پست بفرستند .

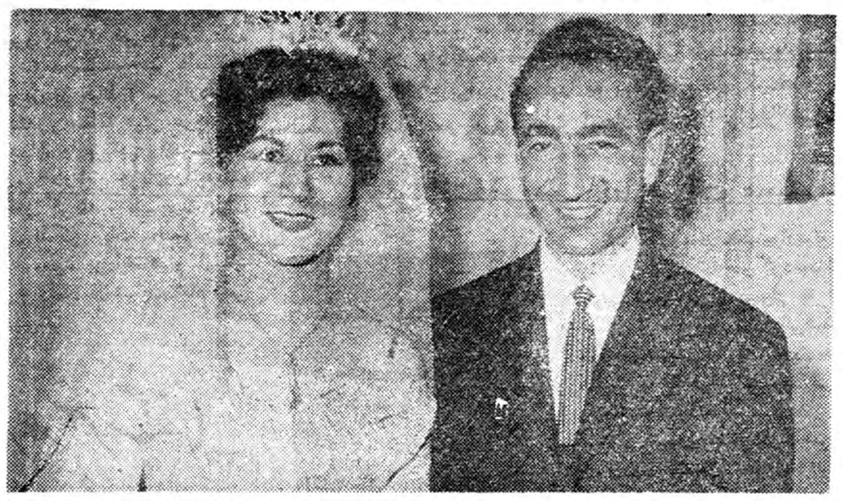

چند روز پیش مراسم‌عقددوشیزه فرنگیس‌طاهری‌و آقای هوشنك بهرام‌نیا با حضور عده‌ای از اقوام و دوستان عروس و داماد در محیط گرم و صمیمانه‌ای انجام شد .

آگهی استخدام

شرکت ملی نفت ایران برای خدمت در خوزستان اشخاص مشروحه زیر را استخدام مینماید :

۱ـ مهندس ساختمان با درجه لیسانس (B.S.C.) از یك دانشگاه معتبر که دارای پنج سال سابقه کار در امور ساختمانی بوده و از این مدت لااقل سه سال آنرا بسمت مهندس ناظر کار های ساختمانی در کارگاه هاگذرانده باشد .

۲ـ مهندس ساختمان یا مکانیك‌بادرجه لیسانس (B.S.C.) از یك دانشگاه معتبر دارای هشت سال تجربه عمومی در ساختمان و نظارت در طرح ها و پیشرفت کار و امور دیگر از قبیل برآورد ـ تعمیر و حفاظت ـ تهیه گزارشهای ساختمانی و تنظیم طرح و برنامه های پروژه ساختمانی و همچنین پیش بینی احتیاجات از قبیل ماشینهای ساختمانی ـ وسائل حمل و نقل ـ مصالح و ابزار و غیره .

۳ـ مهندس ساختمان یا مکانیك‌بادرجه لیسانس (B.S.C.) از یك دانشگاه معتبر باسابقه درامورمربوطه تاسیسات برقی ساختمانها متقاضی باید در کلیه امور ساختمان تجربه کامل داشته و دارای ده سال سابقه کار بوده که از این مدت لااقل سه سال آنرا در سمت های با مسئولیت فنی انجام وظیفه نموده باشد .

٤ـ مهندس ساختمان با درجه لیسانس (B.S.C.) از یك دانشگاه معتبر دارای ده سال سابقه در پروژه های مختلف ساختمانی سنگین که لااقل دو سال از این مدت را مسئول نظارت در ساختمان های مهم بعنوان مهندس مستقیم یا رئیس کارگاه و یا با سمت های مشابقه دیگری باشد . متقاضی بایداطلاع کافی درباره تولید بتن و اسفالت نیز داشته باشد .

٥ ـ مهندس بادرجه لیسانس (B.S.C.) در یکی از رشته های مهم مهندسی سنگین دارای ۱٥ سال تجربه در امور مهندسی صنعتی که لااقل ٤ سال آن را مسئول طرح پروژه بوده و ٤ سال دیگر را در کارگاه ها در ساختمان ـ نصبه ـ تعمیر و یا حفاظت تجربه داشته باشد و در ٤سال آخر در پست معادل رئیس اداره با هیئت مدیره موسسه بزرگ تماس مستقیم داشته باشد . اطلاع کافی در باره اصول مدیریت ضروری بوده و متقاضی‌باید بتواندبااختیار و تشخیص صحیح مسئولیت نمایندگی شرکت را اعمال نماید .

٦ـ مهندس معمار که عضو ذیصلاحیت یکی از موسسات معروف و حرفه ای معماری باشد . متقاضی باید لااقل شش تا هشت سال سابقه داشته و ۲ سال آنرا در سرپرستی‌عده ای مهندس معمار و طراح و یا امور مهندسی ساختمانی اجرائی صرف نموده باشد . متاقاضیانی که در طرح ساختمانها برای مناطق گرمسیر و شرکت های نفتی دارای تجربه باشند ارجح خواهند بود .

۷ـ مهندس برق بادرجه لیسانس (B.S.C.) ویامعادل آن که لااقل دارای ٥ تا ۸ سال تجربه در مهندسی برق بوده که قسمت عمده این مدت در امور مربوط به نظارت بر مهندسین پروژه و نقشه‌کش ها صرف شده باشد . متقاضی باید در طرح های مربوط به برق و تنظیم گزارش های مهندسین برق دارای تجربه کافی بوده ولااقل‌دوسال‌سابقه رهبری در طرح های مربوط به امور برق را داشته باشد .

۸ـ حسابدار که دارای درجه فوق دیپلم در رشته حسابداری یا امور بازرگانی باشد . متقاضی باید لااقل دارای ده تا پانزده سال سابقه کار در رشته حسابداری صنعتی بوده و در امور مربوط باداره کردن یك موسسه حسابـداری دارای اطلاعات کافـی باشد . داشتن اطلاعات کامل مربوط به روشهای متداول و اطلاع کافی در حسابداری‌و Pumched GardAccounting) ضروریست .

۹ـ نقشه کش در رشته معماری که دارای گواهینامه رسمی نقشه‌کشی از یك هنرستان فنی بوده و یافارغ التحصیل دانشکده معماری باشد . متقاضی باید لااقل دارای ٥ سال تجربه در کار نقشه کشی معماری بوده بارویه های‌معماری وساختمانی آشنا بوده و در انواع ساختمانها دارای تجربه کافی باشد .

سن متقاضیان بایست بین ۳۰ الی٤٥ سال بوده و بزبان انگلیسـی تسلط کامل داشته باشند .

داوطلبان ذیصلاحیت میتوانند همه روزه تا پایان روز بیستم ماه ۱۳۳۹ بین ساعت ۹ صبح و ۲ بعد از ظهر با در دست داشتن مدارك تحصیلی و سوابق کارشان به اداره استخدام شرکت واقع در خیابان پهلوی نزدیك بلوار کرج مراجعه نمایند .

آگهی مزایده کارخانه‌ریسندگی وبافندگی آذربایجان

باطلاع عموم میرساند : اموال غیر منقول و منقول متعلق بشرکت ورشکسته ریسندگی و بافندگی آذربایجان بشرح زیر :

اموال غیر منقول

۱ـعرصه و اعیانی کارخانه و چاهها و استخرهای متعلقه‌مقوم‌بقیمت	۲۷٤۰۰۱۳۰ ریال
۲ـباغ‌مزرعه‌بمساحت۳٦٦۰۸متر مربع از قرار متری پنجاه ریال	۱۸۳۰٤۰۰ ریال
۳ـحیاط واقعه در ضلع شرقی ۱٦۷۱ متر مربع ازقرارمتری٥۰ریال	۸۳٥٥۰ ریال
٤ـزمین‌محصورومجزا ازکارخانه۷۰۰۰متر مربع‌ازقرارمتری۳٥ریال	۲٤٥۰۰۰ ریال
٥ـچهارساعت آب ازگردش ۳۸٤ساعت قنات‌وزیر	۲۰۰۰۰ ریال
جمع	۲۹٥۷۹۰۸۰ ریال

ماشین آلات کارخانه و اثاثیه دفتری

۱ـماشینهای مولد نیرو و تبدیل شرح صورت ریز موجود	٥۲۸٥۰۰۰ ریال
۲ـماشینهای کار (ریسندگی پشم و پنبه) شرح‌صورت‌ریز موجود	۲۸۸۰۰۰۰۰ ریال
۳ـماشینهای تکمیل و تعمیرات بشرح صورت ریز موجود	۱۲٤۰۰۰۰ ریال
٤ـوسائل انتقال نیروی برق‌شامل کابل و کلید وشبکه روشنائی	۱۷٦٦۲٥۰ ریال
٥ـابزار و لوازم یدکی	۳۸٥۱۳۹ ریال
٦ـاثاثیه دفتری	۲۱۲۷٥۰ ریال
جمع کل بهای ارزیابی شده	۳۷٦۸۹۱۳۹ ریال
	٦۷۲٦۸۲۱۹ ریال

درساعت ۹ صبح روز شنبه ۲۲ بهمن ماه سال۱۳۳۹ در اداره تصفیه امور ورشکستگی تبریز واقع در عمارت دادگستری از طریق مزایده کتبی و حضوری باشرائط ذیل بفروش خواهدرسید.

۱ـاعلام شرائط بمنزله این است که شرکت کنندگان با علم و اطلاع ازشرائط مذکور وقبول کلیه آنها در مزایده شرکت نموده اند و لذابعدا هیچگونه عذر وبهانه از برنده مزایده‌پذیرفته نخواهد شد .

۲ـطالبین میتوانند تایکروز قبل از مزایده مشخصات اموال را در دفتر اداره تصفیه تبریز ملاحظه و عین آنها را در محل کارخانه ریسندگی رویت نمایند . بعدا ادعای عدم رویت و عدم اطلاع از مشخصات اموال مسموع نخواهد شد.

۳ـپیشنهاد باید از حیث تعیین قیمت منجز و روشن باشد به پیشنهادات مفید و مشروط و مبهم (مانند اینکه خریدار پیشنهاد نماید که هرکس‌هرمبلغی داد من بیشتر خواهم داد) ترتیب اثر داده نخواهد شد .

٤ـخریدار باید تا آخر وقت روز قبل ازمزایده مبلغ یکمیلیون و پانصد هزار ریال بعنوان‌سپرده بماخذ تقریبی ٥.ر. بهای ارزیابی شده اموال‌غیرمنقول بحساب ٤۳٦۲ ودایع این اداره نزدبانکملی تبریز یا بصندوق این اداره وجه نقد پرداخته‌رسید بانکملی یاصندوق اداره را ضمیمه پیشنهاد خود در پاکت لاك و مهر شده بدفتر اداره تسلیم‌نموده رسید دریافت نماید ، به پیشنهادات فاقد قبض سپرده ترتیب اثرداده نشده و از باب‌سپرده‌چك قبول نخواهد شد .

٥ـدرساعت معین پیشنهادات واصله بازخواهدشد حضور پیشنهاد دهندگان در جلسه مزایده آزاد است اگر شرکت کننده بیش از یکنفرباشد مزایده حضوری از بالاترین قیمت مندرج در پیشنهاد کتبی شروع و برنده کسی شناخته‌خواهد شد که حضورا بالاترین قیمت راپیشنهاد نماید .

٦ـاداره تصفیه تبریز در رد وقبول یك یاکلیه‌پیشنهادات مختار است .

۷ـهزینه های حاصله از هر جهت از قبیل‌هزینه انتقال و غیره بعهده خریدار است .

۸ـبرنده مزایده باید از تاریخ اعلام موافقت‌اداره فورا بانجام معامله حاضر شود درصورتیکه بهربهانه و عذر بلافاصله برای انجام معامله‌حاضرنگردد سپرده او ضبط و کلیه خسارات قانونی نیز از او دریافت خواهد شد .

۹ـچون قسمتی از اراضی کارخانه باورثه‌مرحوم حاجی علیمحمد کلکته‌چی مورد دعوی قرار گرفته و بر علیه آنان دادخواست الزام تملیك‌بدادگاه داده‌شده و انتقال مورد دعوی منوط بقطعی شدن دعوی مطروحه میباشد از اینجهت اداره‌تصفیه مقطوعا یکمیلیون ریال از بهای پیشنهادی برنده مزایده کسر و نزد او باقی خواهد گذاشت‌پس از قطعیت دعوی یکمیلیون ریال‌مزبور دریافت وموردعوی‌برنده‌مزایده تملیك خواهد شد اعلام‌این شرط از هر جهت بمنزله قبول شرکت کننده تلقی میشود .

رئیس اداره تصفیه امور ورشکستگی‌تبریزـشکوری

آـ۳۸۲٤۸ ۱ـ۳

آگهی مناقصه شماره ۳٥۷۱رس ۲۹ر۱۰ر۳۹

سررشته داری نیروی دریائی ۹۹ قلم لوازم فنی‌موردنیاز واحدهای تابعه را از طریق مناقصه خریداری‌مینماید داوطلبین مورد معامله میتوانند برای دریافت مشخصات و شرائط شرکت در مناقصه به سررشته‌داری نیروی دریائی واقع درخیابان پهلوی دوراهی یوسف آباد ستاد نیروی دریائی مراجعه و پیشنهادات خودرا تا آخر وقت اداری روز پنجشنبه۱۳ بهمن ماه ۳۹ به‌دفتر سررشته‌داری نیروی دریائی تحویل ورسید اخذ نمایند .

پیشنهادات در ساعت ۹ صبح پنجشنبه مورخه ۱٥ر۱۱ر۳۹ باز و قرائت خواهد شد .

رئیس سررشته‌داری نیروی دریائی ـ سرهنك ۲ نایبی

آـ٤۰٥۳٦ ۱ـ۲

چند خبر کوتاه

کلاردشت : بر اثر بارندگی شدید در کلاردشت و ارتفاعات اطراف در بعضی از نقاط کوهستانی این منطقه سیل جاری شده است در حال حاضر هوای کلاردشت رو باعتدال میرود .

گرمسار : بعلت نبودن ادارهٔ انحصارات و قند و شکر گرمسار وضع توزیع قند و شکرو دخانیات در این‌شهر رضایتبخش نیست اهالی از مسئولین امور تقاضا دارند برای تاسیس ادارهٔ انحصارات و فروشگاه مربوطه در گرمسار اقدام گردد.

بوشهر : دو نفر از اعضاءانجمن روابط فرهنگی ایران و امریکا به اسامی « کسلر » و « جاکوبیاك » به بندر بوشهر وارد شدند تا به تشکیل سمینار زبان انگلیسی در آموزشگاه های این شهرستان اقدام نمایند .

رضوانده : دبستان قریه‌دارما ملال » ازتوابع رضوانده بعلت کمبود دانش آموز تعطیل شده است .ولی اهالی معتقدند که آموزگاران در کار تدریس بی اعتنائی و سهل ـ انگاری کرده‌اند و کمبود دانش آموز بهانه است !؟

بابل : چند روزقبل تاکسی‌شماره ۱۵۹ برانندگی آقاجان علیزاده هنگام عبور از جادهٔ « امیر کلا» بعلت سرعت زیاد واژگون شد در این واقعه تلفات جانی ببار نیامد ولی تاکسی آسیب زیادی دید.

گرمسار : آقای مهندس‌دردشتی باتفاق عده‌ای مشغول نقشه برداری از مسیر رودخانهٔ « جبل رود » گرمسار میباشند.

این اقدام برای تامین آب مورد نیازمزارع شهرستان گرمسارصورت میگیرد ولی اهالی معتقدند که تنها راه تامین آب مزارع و باغات گرمسار حفر چاه های عمیق آب‌در این شهرستان میباشد.

افتتاح رختشویخانه

شهردار شیراز درمراسم افتتاح گفت:

هرروز قدم تازه‌ای برای آبادی شیراز برداشته میشود

خبرنگار ما در شیراز گزارش‌میدهد پریروز ساختمان مدرن رختشویخانه شیراز طی مراسمی بوسیلهٔ آقای دکتر پیراسته استاندار فارس و بنادر افتتاح شد .

دراین مراسم که آقایان دکتر قربان رئیس دانشگاه وروسای ادارات دولتی‌شیراز و دکتر لطفعلی صورتگر استاد دانشگاه تهران و عبدالرحمن فرامرزی حضور داشتند آقای عطری شهردار شیراز اظهار داشت : شهرداری شیراز با همکاری اهالی هر روز قدمهای تازه‌ای درراه پیشرفت امور عمرانی و اصلاحی این شهر برمیدارد و ایجاد رختشویخانه های مدرن یکی از این اقدامات‌موثر و مفید می‌باشد سپس آقای گلستان مدیر روزنامه گلستان شیراز ضمن اشاره باقدامات عمرانی و اصلاحی شهرداری در دربارهٔ گورستانهای شیراز صحبت بمیان آورد و آقای استاندار در پاسخ اظهار داشت که برای ایجاد گورستان جدید در حدود شصت‌هزار مترمربع زمین درجنوب شهر خریداری شده است .

در پایان آقای استاندار رختشویخانه شیرازرا با بازکردن یکی از شیرها افتتاح کرد .

هزینه ساختمان رختشویخانه شیراز در حدود یك میلیون و دویست و پنجاه هزار ریال شده‌است.

کارخانه برنج‌کوبی سوخت

خبرنگار ما در سیاهکل مینویسد چند روزقبل یکی از کارخانه‌های برنج‌کوبی سیاهکل بعلت نامعلومی طعمهٔ حریق شد و چون باد گرم میوزید کارخانهٔ مزبور بامقدار زیادی برنج و شلتوك بکلی‌سوخت.

میزان خسارات وارده در این آتش سوزی در حدود پانصد هزار ریال تخمین زده میشود.

ورود بازرسان‌شاهنشاهی

خبرنگار ما در زابل مینویسد : چندروزقبل‌هیئت بازرسان‌شاهنشاهی بریاست تیمسار سرلشکر شاهنده برای رسیدگی بخواسته های اهالی زابل باین شهر وارد شد و ازطرف روسای ادارات دولتی و معتمدین و معاریف شهر مورد استقبال قرار گرفت این هیئت پس از استقرار در عمارت فرمانداری آمادگی خود را برای رسیدگی بخواسته های اهالی زابل اعلام کردند.

ورود کاندیدا

چند روز قبل آقای عبدالحسین ابو قداره کاندیدای حزب مردم در بیستمین دورهٔ قانونگزاری مجلس شورای ملی از شهرستان ایلام باین شهر وارد شد و فعالیت های انتخاباتی خود راشروع کرد.

برف و سرما

خبرنگار ما در رودسر می نویسد پریروز متعاقب انقلاب ناگهانی هوا ریزش برف و باران شدیدی در رودسر آغازشد وهوا بطورمحسوسی روبسردی نهاد روز گذشته ریزش برف و باران قطع گردید ولی هوای این شهر همچنان سرد است .

پایان سه‌هفته کارآموزی

خبرنگار ما در رودسر مینویسد کلاس کار آموزی سازمان‌جوانان شیرو خورشید سرخ رودسر پس‌از سه هفته خاتمه یافت و باین مناسبت مجلس جشنی باحضور روسای ادارات دولتی وجمعی از معتمدین ومعاریف شهر برگزار شد. درعکس بالا شرکت کنندگان کلاس مزبور درکنار یکدیگر دیده میشوند.

اتومبیل جیپ ، عابری را کشت

مردی هم از پشت‌بام سقوط کرد

خبرنگار ما در تبریز گزارش میدهد : پریروز اتومبیل جیپ شماره ۱۰۹۶ برانندگی حمید پایدار که از تبریز عازم آذرشهر بود دربین راه با پیرمرد ۷۰ ساله‌ای بنام کربلائی رسول تصادف کرد و موجب مرك اوشد. با دستگیری راننده برای دفن جنازهٔ پیر مرداقدام گردید . خبرنگار ما طی گزارش دیگری اطلاع میدهد دوروز قبل آقای فرج عبادی استوار بازنشسته ارتش یکی از اهالی تبریز هم که برای برف روبی به‌پشت بام خانهٔ خود رفته بودناگهان سقوط کرد وآنا جان‌سپرد.

عابری مجروح شد

چند روز قبل اتومبیل جیپ شماره ۱۶۳۶٤ برانندگی‌یعقوب امیرسلیمانی هنگام عبور از راسته بازار بابل با شخصی بنام عبدالله زمان زاده‌ملك شهمیر زادی تصادف کرد و او را بسختی مجروح نمود

از اسم تا ..رسم

اسمش این‌استکه در مامونیه مرکز بخش بیست هزارنفری زرند دفتر پست و تلگراف و تلفن دائر است ولی رسما تلگرافات ما تلفنی مخابره میشود و مراسلات پستی این بخش هم بعد از آنکه بساوه ارسال گردید از ساوه باین منطقه میرسد امور دفتر پست و تلگراف مامونیه بوسیله یك نفر نامه رسان اداره میشود با اینکه خط تلفن کاربر از این منطقه گذشته و با اینکه‌دستگاه تلفن کاربردر این‌بخش موجود است معهذا هنوز این دستگاه بلااستفاده مانده و مردم‌زرند سروکارشان با یکدستگاه تلفن مغناطیسی پنجاه سال پیش است با این ترتیب قبول می کنید اگر بگوئیم که حساب کار دفتر پست و تلگراف و تلفن ما با کرام الکاتبین است ؟

انفجار اتمی در تبریز

طی مانوری بوسیله واحدهای لشکر۲ نمایش داده شد

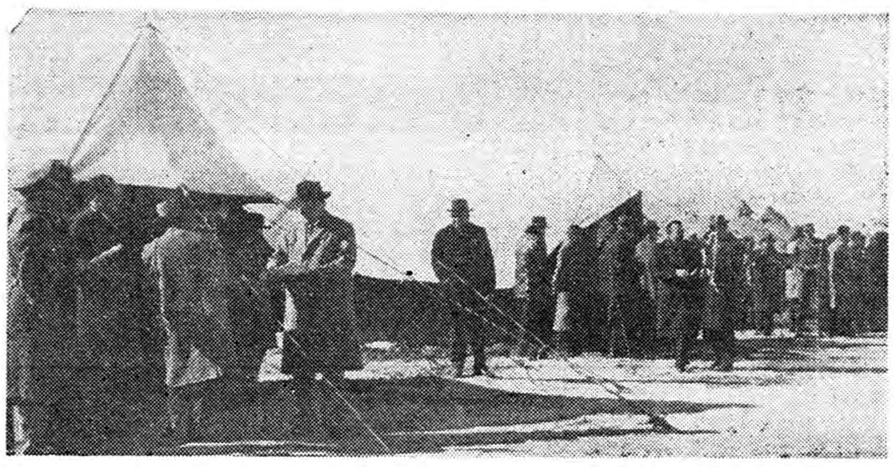

خبرنگار مادر تبریز می‌نویسد چند روز قبل از طرف لشکر ۲ تبریزدرشمال فرودگاه این شهرستان مانوری اجرا گردید و طی آن نمایشی شبیه انفجاراتمی بمعرض تماشا گذاشته‌شد .

طبق دعوتی که از طرف تیمسار سرتیپ ورزگر فرماندهٔ لشکر بعمل آمده‌بود آقایان اردلان استاندار آذربایجان شرقی ، روسای سازمانهای دولتی ،اساتید دانشگاه و نمایندگان اتباع خارجی و افسران اعزامی‌از واحد های خارج در محل مانور حضور یافتند و نمایش انفجار اتمی را تماشا کردند .

این نمایش برای اولین مرتبه در ایران‌بوسیله لشکر ۲ تبریز اجرا گردیده است .

در عکس بالا عده‌ای از تماشاچیان مقابل‌چادر های مخصوص در محل مانور دیده میشوند .

دوپلنگ وحشی بعروسی آمدند!؟

عروس درحجله غش‌کرد و یکی‌از بستگانش بیهوش شد

بعداز پایان مجلس جشن

مجلس عروسی بپایان رسیده‌بود و عروس و داماد جوان در حجله راز و نیاز میکردند ولی ناگهان با صدای فریادی که در حیاط پیچید عروس از ترس غش کرد و یکی از بستگان او نیز که در حیاط بود بیهوش شد !؟ خبرنگار ما در یزد جریان مشروح‌واقعه‌را چنین گزارش داده است : چند روز قبل مادراکبر یکی از اهالی تفت یزد نامه‌ای به پسر جوانش که در آبادان کار می کرد نوشت و او را بتفت دعوت نمود تا دامادش کند .

اکبر که از مدتی پیش در فکر زن گرفتن بود باوصول نامهٔ مادرش بدون یك روز تاخیر بار سفربست و بتفت آمد . اتفاقا دختری را که مادرش برای او در نظر گرفته بود پسندید و قرار شد مراسم عقد و عروسی هر چه زودتر برگزار گردد.

پس از تهیهٔ مقدمات امر مجلس عروسی برگزار شد و نیمه شب‌بعد از آنکه مهمانان عروسی بخانه های خود رفتند داماد و عروس به حجله راهنمائی گردیدند و طبق سنت قدیمی یکی دونفر از بستگان‌عروس وداماد پشت درحجله مشغول‌استراق سمع شدند !؟

فریاد ناگهانی

هنوز لحظه‌ای از راز و نیازعروس و داماد نگذشته بود که یکی از نزدیکان عروس که در حیاط بودبا مشاهدهٔ دو پلنك عظیم الجثه وحشی فریادی کشید و دروسط حیاط‌نقش بر زمین شد در این هنگام عروس نیز با شنیدن صدای فریاد ناگهانی دچار ترس و وحشت گردید و در حجله‌غش کرد ؟!عده‌ای ازهمسایگان برای اطلاع از جریان خود رابمنزل اکبر رسانیدند ولی‌پلنك های‌وحشی در همان لحظات اول متواری شده بودند . خبرنگار ما در گزارش‌خود اضافه میکند در ارتفاعات اطراف تفت حیوانات درندهٔ گوناگونی از قبیل ببرو پلنك و غیره وجود دارد و آنشب‌نیز دوپلنك وحشی بااستفاده از باز بودن در حیاط اکبر واردمنزل وی شدند و بساط عیش عروس و داماد جوان را بر هم زدندبستگان عروس و داماد این جریان را باچشم زخم تلقی کردند و باینجهت برای رفع آن بذکر آیات مخصوصی از کلام‌اله مجید پرداختند و اینك عروس و داماد در نهایت شادکامی بسر میبرند.

میهمانان تازه وارد !

درنزدیکی فیروزکوه زنی سه‌قلو زائید

خبرنگار ما در فیروزکوه مینویسد چند روز قبل بانو حلیمه همسر حاملهٔ مسلم اسفندیاری یکی از اهالی قریهٔ « لزور» از توابع فیروزکوه سه‌قلو زائید و نوزادان دوپسر و یك دختر میباشند.

والدین سه‌قلوها در نهایت تنگدستی بسر میبرند و انتظار دارندازطرف موسسات خیریه و نیکوکاران به‌آنها کمك شود ازطرف نمایندگی اطلاعات درفیروزکوه مقداری شیرخشك و مبلغی‌وجه نقد بوالدین‌سه‌قلوها کمك شده است‌در عکس بالا سه‌قلو هادرآغوش مادر خود دیده‌میشوند.

از : محمدنجاتی — خبرنگارسیارخراسان

شهر نیازمند ...!؟

چندی پیش بنا بوظیفه‌ای که بعهده دارم از شهرستان اسفراین بازدید کردم . یکی از معتمدین این منطقه‌دربارهٔ نیازمندیهای شهر و اهالی اظهار داشت : اسفراین که اخیرا بشهرستان تبدیل شده است نیازمند اقدامات‌وبرنامه های عمرانی و اصلاحی اساسی است که یکی از مهمترین این نیازمندیها ایجاد جاده شوسه است چه ، این شهرپر برکت و حاصلخیز بجز یکی دو کوره راه جادهٔ شوسهٔ مناسبی ندارد و این دوکوره راه نیز در فصل زمستان بر اثر بارندگی مسدود میگردد و اهالی در بن‌بست قرار می‌گیرند پست اسفراین هنوز هم از طریق بجنورد با الاغ مبادله میشود و نامه های اهالی گاهی با یکماه تاخیربدست آنها میرسد . فرهنك این شهر اعتبار کافی ندارد و کادر آموزشی آموزشگاه های این شهرستان تکمیل نیست . بطوریکه دانش آموزان کلاس چهارم تنها دبیرستان اسفراین بعلت نداشتن دبیر اغلب اوقات در خیابانهاپرسه میزنند. نیروی برق اسفراین با یك‌دستگاه موتور یکصد و بیست کیلوواتی تامین میگردد و اگر روزی موتورمزبور ازکاربیافتد شهردرتاریکی‌وظلمت فروخواهدرفت واهالی‌از نعمت نیروی برق محروم خواهند شد . تنها مرجع بهداشتی ساکنین اسفراین یکنفر بهدار است که طرز کار او هم مورد رضایت اهالی نیست خوب است مسئولین امور برای تامین نیازمندیهای اسفراین اقدام نمایند تا این شهر حاصلخیز و پربرکت آباد گردد.

زندانیان ایلام باسواد میشوند

خبرنگار ما در ایلام مینویسد : چندروز قبل کلاس مبارزه با بیسوادی زندان شهربانی ایلام طی مراسمی بوسیلهٔ آقای سرهنك کیهان فرماندار افتتاح شد.

در این مراسم آقایان سرگرد ایمانی رئیس شهربانی ، ناصرمیر رئیس ادارهٔ فرهنك و چندتن از روسای ادارات دولتی و محترمین و معاریف شهر حضور داشتند در عکس بالا آقای فرماندار و همراهان در کلاس مبارزه با بیسوادی زندان شهربانی دیده میشوند.

دانش‌آموزی خودکشی کرد

باتیغ ژیلت

خبرنگار ما در سیاهکل مینویسد چندر وز قبل یکی از دانش آموزان دبیرستان مشیر سیاهکل بنام تیرداد خردادپور بقصد خودکشی قسمتی از گردن و رگهای دست خود را با تیغ ژیلت برید بستگان تیرداد بمحض اطلاع براین امر اورا به بهداری منتقل کردند و برای معالجهٔ وی اقدام شد تیرداد علت انتحار خودرا اخراج‌از دبیرستان اظهار داشت .

تظاهرات مستانه

خبرنگار مادر شهسوارمینویسد چندروز قبل‌آقای سرگردمحمدیان رئیس شهربانی شهسوار به اتفاق چندتن از مامورین شهربانی‌شخصی بنام علی فهیمی را که کاردی‌بدست داشت و تظاهرات مستانه می‌کرد بازداشت نمودند.

علی فهیمی باصدورقرار سی‌هزار ریال وجه‌الضمان تحویل زندان‌شد

شهردار انتخابی

خبرنگار ما در خرم آباد می ـ نویسد چند روز قبل جلسه انجمن شهر خرم آباد برای تعیین شهردار تشکیل شد . در این جلسه پس از مذاکرات مفصل آقای ایرج رستمی (عکس بالا) بسمت شهردار خرم آباد انتخاب شد.

انتخابات انجمن شهر در شهرستانها

اراك ـ اخذ آراء انتخابات انجمن شهر در شهرستان اراك خاتمه یافت‌وپس‌از اخذرای آقایان غلامعلی حاجباشی ـ رضا قلی فولادوند ـ محسن بیك‌لیك ـ مهدی امین ـ رضا هزاوه ـ صادق یزدان پناه ـقدرت عراقچی ـمهدی رهنما و محمد پرند بسمت اعضای انجمن شهر این شهرستان انتخاب شدند.

شهرکرد ـ اولین جلسه انجمن شهر شهرکرد بریاست سنی‌آقای علی استکی تشکیل گردید و پس‌از اخذ رای آقایان علی استکی ـ قربانعلی کوهی و حسن فتحی بسمت اعضای هیئت رئیسه انجمن شهراین شهرستان انتخاب گردیدند.

قاتلی بده‌سال زندان محکوم شد

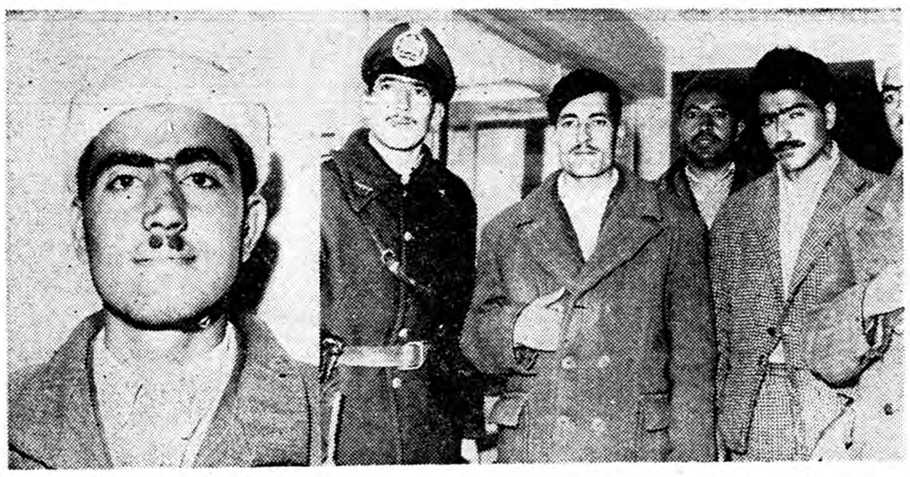

خبرنگار ما در مشهد می‌نویسد چند روز قبل شعبهٔ دوم دادگاه جنائی خراسان بریاست آقای محجوب شخصی بنام طالب نیستانی یکی از اهالی قریهٔ «نیستان» واقع در نزدیکی بجنورد را بجرم قتل همسرخود وشخصی رابنام حاج بابا بده سال زندان محکوم کرد .

همدستان قاتل که سه نفر باسامی گل محمد، ولی‌وظاهر نیستانی بودند هر یك بهفت سال زندان محکوم شدند .

در عکس بالا سمت چپ قاتل و در سمت راست همدستان وی دیده میشوند .

آتش کرسی

زنی را اززندگی محروم کرد

نیمه شب بود که « همدم »یکی از بیوه زنان اصفهان بر اثر احساس سوزش در پاهای خود از خواب بیدار شد ومتوجه گردید که لحاف کرسی و قسمتی ازپیراهنش آتش گرفته است.

« همدم » برای رهائی از چنگال آتش بنای داد و فریاد را گذاشت و از همسایگان استمدادکرد ولی همسایگان هنگامی بکمك وی شتافتند که اودرمیان آتش سوخته‌بود و دیگر قلبش نمی طپید ... این جریان را خبرنگار ما در اصفهان گزارش داده است .

ازکوه سقوط کرد وبرودخانه افتاد

جریان آب این کارگر را یك کیلومتر باخود برد

خبرنگار مادر آمل گزارش‌میدهد پریروزشخصی‌بنام‌علی سلیمانی‌سرکارگر شرکت راهسازی «بتا» که در جاده‌هراز کار میکرد برای انجام کاری بالای کوه رفت.

علی سلیمانی هنوز چند قدمی بالا نرفته بود که ناگهان ازکوه سقوط کرد وبرودخانه افتاد عده‌ای از کارگران که ناظر جریان بودند برای نجات او اقدام کردند ولی جریان آب رودخانه وی را تامسافت‌یك کیلومتر باخود برد

کارگران راهسازی پس‌از تلاش زیاد علی را از رودخانه بیرون کشیدند ولی دیگر دیر شده بود زیرا وی بعدازساعتی‌براثرشدت‌صدمات‌وارده‌جانسپرد خبرنگار مادر گزارش خود اضافه می‌کند جنازهٔ علی که دارای همسر وچهارفرزند بودباانجام تشریفات قانونی مدفون گردید.

نیازمندیها و آگهی های کوچک

استخدام میشود

آگهی استخدام
شرکت سهامی زیمنس ایران یك نفر کارگرفنی متخصص در تعمیرگاه دستگاههای تقویت کننده صداوبلندگو و متعلقات آنرا با حقوق مکفی برای تمام روز استخدام مینماید داوطلبان بکارگزینی شرکت واقع در خیابان سعدی – ساختمان ایران ماشین مراجعه فرمایند .
آ-۴۰۳۶۰ ۱-۳

یك خانواده **انگلیسی** مقیم تجریش برای مراقبت از دو طفل خود و لباس‌شوئی و اطوکشی به‌مستخدمه‌ای احتیاج دارند که در صورت تمایل میتواند در منزل آنها سکونت نماید. تقدم با کسانی است که در خدمت به خانواده های اروپائی سابقه‌داشته باشند. داوطلبان به‌آقای میرحسینی بانك ایران و خاور میانه مراجعه فرمایند .
آ-۴۰۵۹۰ ۱-۲

بده‌نفر دوشیزه یابانو
برای کار و امور بسته‌بندی در کارخانه واقع در تهران‌نو خیابان رضاشاه کبیر تلفن ۹۱۳۸۱نیازمندیم.
آ-۳۶۳۹۹ ۱-۲

آگهی استخدام
دوازده نفر آتشکار با حد اقل پنج سال سابقه کار با مواد منفجره استخدام میشوند به شرکت ایرانراه بین ساعات ۱۲ الی ۳ بعد از ظهر مراجعه شود .
آ-۳۷۰۵۳

پزشکیار دیپلمه
برای صبح یا تمام وقت ۶ تا ۹ عصر بتلفن ۶۹۷۴۰ مراجعه‌شود .
آ-۳۶۹۴۳ ۱-۲

بدوشیزه یا بانوئی که بکار های آزمایشگاه طبی وارد باشد نیازمندیم بتلفن ۴۲۲۸۶ مراجعه شود .
آ-۴۰۸۶۸ ۱-۲

به چند نفر راننده وانت و چند نفر راننده موتور سه چرخه که در عین رانندگی به فروشندگی سیار محصولات غذائی مسلط باشند و از عهده کامل فروشندگی بر آیند نیازمندیم داوطلبین میتوانند همه روزه به تلفن ۲۱۹۹۵ و یا سازمان غذائی آب و دانه خیابان ری مقابل سینما رامسر شماره ۱۰۰۴ مراجعه نمایند .
آ-۴۰۸۵۰ ۱-۳

دانشکده داروسازی برای کرسی بیوشیمی یك تن دستیار بمسابقه انتخاب مینماید . داوطلبین میتوانند از تاریخ ۱۰ بهمن ماه ۳۹ بمدت بیست روز برای ثبت نام بدفتر دانشکده مراجعه نمایند .
پرداخت حقوق داوطلبین که در مسابقه پذیرفته میشود موکول به تامین اعتبار خواهد بود .
رئیس دانشکده داروسازی –دکتر مهدی نامدار
آ-۴۰۸۴۸ ۱-۲

آگهی استخدام
داروخانه شمیران واقع در قلهك که تحت نظر بانو دکتر حائری اداره میشود احتیاج به دوشیزه یابانوئی که از عهده فروشندگی و حسابداری برآید دارد کسانیکه از امورداروئی اطلاع داشته باشند حق تقدم خواهند داشت داوطلبین میتوانند عصرها بداروخانه شمیران مراجعه‌نمایند .

آگهی انتخاب دستیار
دانشکده‌پزشکی‌تبریز برای خدمت در بیمارستان میزراه یك تن دستیار با مسابقه انتخاب مینماید . داوطلبان واجد شرایط میتوانند با مدارك لازم از تاریخ نشر آگهی تا مدت چهل‌روز در تبریز بدبیرخانه دانشکده پزشکی تبریز و در تهران باداره کل تعلیمات عالیه‌و اعزام دانشجو بخارجه‌مراجعه و ثبت نام نمایند . استخدام پذیرفته شدگان از مسابقه دستیاری موکول بتامین اعتبار خواهد بود .
رئیس دانشکده پزشکی و دارو – سازی تبریز – دکتر جهانشاهی
آ-۴۰۶۲۰ ۱-۳

بیك پرستار برای نگهداری
دو کودك – خواب و خوراك تهیه میشود – تلفن ۶۲۷۴۳

چند بانو یا دوشیزه جهت فروشندگی
محصولی درمنازل‌تهران وشهرستان ها نیازمندیم تلفن ۶۲۴۹۸

WANTED
1. Presentable salesman, preferably knowing English and having car,
2. Showroom Salesman, knowing English.
Write full particulars with photo to POB 193
آ-۴۰۸۶۰ ۱-۲

مستغلات

محل مناسب جهت تاسیس کارخانه
حدود هزار متر ببالا دیوار کشیده شده و دارای سالن باشدخریداریم به تلفن ۲۷۷۵۴ مراجعه فرمائید .
آ-۳۷۱۲۳ ۱-۶

برای خرید یا فروش
خانه – مستقلات – زمین های ساختمانی و مزروعی – دهات-باغات
برای معاملات پولی درمقابل وثیقه ملکی
اگر پولدارید و میخواهیدبجریان بگذارید و یا پول میخواهید مستقیم رجوع فرمائید لاله زار ۳۹۷۸۴ بـه: **بنگاه کوشان**
آ-۴۰۹۵۰ ۱-۳

اجاره داده میشود

خانه اجاره
واقع در خیابان باغ سپهسالار نزدیك خیابان سعدی دارای ده اطاق تلفن برق آب سایر احتیاجات کامل بامقداری لوازم بوفه ظروف چای لباس لوستر برای اجاره ماهیانه‌بیست هزار ریال حاضر است به تلفن ۳۴۳۰۷ بنگاه الوند خیابان سعدی مراجعه بفرمائید .
آ-۳۶۳۹۱ ۲-۰

آپارتمان بزرگ ۷ اطاقی
طبقه چهارم‌برخیابان تخت‌جمشید برای اجاره تلفن ۳۵۰۹۱
آ-۳۵۷۵۵ ۱-۷

یکدستگاه آپارتمان مشتمل به
چهار اطاق و حمام و آشپزخانه مرتبه سوم واقع در خیابان شاهرضا مقابل کالج برای اجاره حاضرطالبین میتوانند بعد از ظهرها به تلفن ۲۱۷۶۵ مراجعه نمایند .
آ-۳۶۴۶۴ ۱-۳

جویای کار

جوانی‌فعال و متاهل
باداشتن سابقه در امورحسابداری ودفترداری و اداره امور داخلی‌شرکت ها و بنگاههای ملی و داشتن گواهی نامه رانندگی برای تمام روز یا نصف روز آماده انجام وظیفه است طالبین به تلفن شماره ۴۰۴۱۹ مراجعه‌فرمایند
۱-۲

جوانی باداشتن مدارك سوم متوسطه و برگ معافی از خدمت‌نظام جویای کار است براهنمای شماره ۱۷۲۲ اطلاعات مراجعه فرمایند .
آ-۳۶۹۹۳

جوانی باضامن معتبر باسابقه در گمرکهای ایران حاضر است برای انجام امور گمرکی در شرکتها کارکند بعد از ظهر ها تلفن ۲۴۹۹۳
آ-۳۶۶۶۹

حسابدار ساده‌و مترادف
وباتجربه که مدتها مدیریت‌حساب داری راعهده‌دار بوده حاضر است در تمام اوقات روز در شرکتها ویا بنگاههای ملی کار کند بشماره۱۷۲۳ اطلاعات مراجعه فرمائید .
آ-۳۷۱۱۳ ۱-۳

یك نفر تحصیل کرده درآمریکا
و انگلستان حاضر است بعد از ظهر ها انگلیسی را بطور خصوصی تدریس و یا در موسسه‌ای با شغل مترجمی و فروشندگی کار کند لطفا از ساعت ۵و نیم تا ۷ بعد از ظهر با تلفن ۳۷۱۶۱ مذاکره فرمائید
آ-۳۶۹۰۹

راننده با سواد ۲۷ ساله
گواهینامه دوم همگانی تهران با سابقه رانندگی برای اتومبیل های شخصی و غیره جویای کار است خواهشمند است بتلفن۶۶۳۱۳مراجعه فرمائید .

فروش اتومبیل

ماشینهای زیر نقدو اقساط‌بفروش میرسد ۱۷ دستگاه فولکس واگن از مدلهای ۵۵ تا۶۰-۱۰ دستگاه اوپل رکوردو کاپیتان از ۵۵ تا ۶۰ چند دستگاه دکاووفیات ارزان قیمت ۴ دستگاه کمپرسی شورلت ۵۹ جیپ۵۸ ووانت
تلفن ۶۱۴۴۰

هرنوع و هر سیستم اتومبیل
دارید با زمین‌مرغوب معاوضه میشود میدان سپه نبش فردوسی موسسه فام تلفن ۳۰۳۱۲۴
آ-۳۷۰۵۷ ۱-۳

یکدستگاه اتومبیل اپل کاپیتان
مدل ۶۰ دو لوکس دارای روکش خارجی رادیو پنج موج نمره‌ترانزیت بفروش میرسد طالبین‌به‌تلفن ۳۱۹۴۰ مراجعه فرمائید .

بفروش میرسد

تلفن فروشی
یك شماره تلفن ۴ در خیابان فردوسی بفروش میرسد ، طالبین به تلفن ۳۴۲۹۰ مراجعه نمایند .
آ-۴۰۶۹۲ ۱-۲

توجه بفروش ارزان
یکباب خانه ۵۰ ۳متر شمال ۱۰ متری دو طبقه سالن بزرگ سرویس کامل ووکار سنگ سفید با برق بهترین منطقه شمال شهر نزدیك دو خیابان اصلی توضیحات بیشتر با تلفن ۳۶۸۱۰ و از ۱۶ بهمن بشماره ۷۰۴۱۶ ضمنا شبهای ۹ و ۱۰ و ۱۱ بمناسبت نیمه شعبان میلاد مسعود امام عصر (ع) مجلس جشنی در دفتر لاجوردی خیابان شمیران ایستگاه باستانی منعقدو ازدوستان ومشتریان محترم تقاضای شرکت در جشن‌مزبور را دارد .
آ-۶۷۴۱ ۱-۲

بفروش میرسد
ده هزار و پانصد متر مربع در سفید خاك متری دو تومان تلفن ۸۳۵۶۵
آ-۳۶۸۲۵ ۱-۲

یکبابخانه بدون آب و برق واقع در خیابان شیخ هادی بمبلغ ۶۵۰۰۰ تومان بفروش میرسد تلفن ۸۵۲۱۹۸
آ-۳۷۰۴۹ ۱-۲

محلی مناسب برای انبار و بسته بندی کالا نزدیك ایستگاه راه آهن با اطاقهای بزرگ متعدد و فضای کافی بفروش میرسد به تلفن ۸۲۴۱۲ صبحها مراجعه شود .
آ-۳۷۰۵۹ ۱-۲

خانه فروشی
بمساحت ۸۰۰ متر با ساختمان دو طبقه پانصد متر زیر بنا – برق – لوله کشی آب واقع در سه راه امین حضور فروخته میشود بتلفن ۵۰۲۰۴ مراجعه فرمائید .
آ-۳۶۹۸۰

باغ فروشی
بمساحت تقریبی چهل هزار متر واقع در خیابان نیاوران با قنات‌آب یکجا و یا به قطعات تفکیکی بفروش میرسدبه‌تلفن ۵۱۵۷۷ مراجعه‌فرمائید
آ-۳۶۹۸۵

آموزشگاههای فنی

نقشه‌برداری
دوره‌جدید کلاس نقشه‌برداری با استفاده از کاملترین وسائل وجدید ترین دوربین های لازمه ازروز۲۰ بهمن ماه زیرنظر استادان دانشمند تشکیل میشود .شرکتها و موسسات بزرك فقط فارغ‌التحصیلان کاخ دانش را استخدام میکنند .
کاخ دانش
نادری- نرسیده بچهارراه اسلامبول

نقشه‌کشی
دوره جدید کلاس نقشه کشی زیر نظر استادان دانشمند ازپانزدهم بهمن ماه تشکیل میشود . در این کلاس شرکت کنید و بلافاصله با معرفی ما استخدام شوید
کاخ دانش
نادری –نرسیده به چهارراه اسلامبول

کلاس تعمیریخچال
کسانیکه ذوق فنی دارند میتوانند در کلاسهای تعمیر یخچال و تهویه مطبوع و شوفاژ سانترال
آموزش فرهنگ
ثبت نام کرده بعد از کار آموزی با حقوق مکفی استخدام شوند چهار راه‌دروازه دولت روبروی‌خیابان‌سعدی کاخ علم آموزش فرهنگ
آ-۴۰۷۶۲

نقشه‌کشی‌و استخدام
نظر باحتیاج روز افزون شرکت هاو موسسات به نقشه کش و نقشه بردار
آموزش فرهنگ
کلاسهای نقشه کشی و نقشه برداری را هر ۱۵ روز تشکیل میدهد استخدام فارغ التحصیلان آموزش فرهنگ حتمی است چهارراه دروازه دولت روبروی خیابان سعدی کاخ‌علم آموزش فرهنگ.
آ- ۴۰۷۶۴

صاحب امتیاز و مدیر مسئول عباس مسعودی
جای اداره خیابان خیام چاپخانه اطلاعات

واگذار میشود

واگذار میشود
دوباب مغازه دونبش در خیابان شهناز باکمی فاصله تا میدان فوزیه باتلفن واگذارمیشود به‌تلفن ۳۱۱۲۰ مراجعه فرمائید .
آ-۴۰۹۵۶ ۱-۲

مغازه نیم‌بابی درناصرخسرو اول کوچه پرتو بابرق شهرداری بیست هزار تومان واگذار میشود به تلفن ۵۰۴۰۶ مراجعه فرمائید .
آ-۴۰۱۷۳ ۱-۵

گم شده

مهری برجستهبنام محمدتقی‌ریاحی گمشده از یابنده تقاضا دارد بآدرس سرآسیاب دولاب عکاسخانه ریاحی داده و مژدگانی دریافت دارد .
آ-۳۷۰۶۹

گواهی نامه رانندگی پایه یکم
تهران بنام مسلم خانمحمدی یکماه است مفقود شده پیدا کننده بآدرس سلطنت آبادکافه محمدی اباذری‌داده پنجاه تومان مژدگانی دریافت دارد
مسلم خانمحمدی
آ-۳۷۰۱۳

درتاریخ هفتم بهمن یك برگ‌سفته بمبلغ پانصد تومان بسررسید بیستم شهریور ۱۳۴۰ که متعهد آقای‌هاشم طراوتی است جزء سایر اموال مورد دستبرد واقع شده و از درجه‌اعتبار ساقط است .
بانو معیری
آ-۳۶۸۹۵

آگهی فقدان سند مالکیت
در تاریخ هفتم بهمن ۳۹ که منزل اینجانبه مورد دستبرد سارق واقع شد اسناد مالکیت مربوط‌بسهام اینجانبه از شش دانگ یکباب خانه پلاك شماره ۱۰ از ۳۱۵ از اراضی دوربدرب‌اسد حومه ناحیه ۱ همدان و ۴ شعیر و کسری از ۶۲ شعیر و نیم مشاع از ۹۶ شعیر ۶ دانگ قریه تکیه سیراب پلاك شماره ۶۹ واقع در دهستان درجزین همدان بنام‌خانم معیری جزء سایر اموال مسروقه با شناسنامه مورد دستبرد قرار گرفته و از این تاریخ هر گونه معامله ای روی اسناد فوق انجام شود از درجه اعتبار ساقط است .
بانو معیری

آگهی های کوچك

تراکتور بولدوزرکاترپیلار برای اجاره
ارزان ترین و سریعترین وسیله جهت خاك برداری و خاکریزی و احداث باغات و تسطیح‌زمین‌های زراعتی‌وغیره کارهای بزرك وطویل‌المدت باشرایط سهل و اقساط پذیرفته میشود .
طالبین به‌آقای عظیم‌زاده به‌نشانی زیر میتوانندتماس بگیرند و از شهرستانها مکاتبه نمایند .
نشانی – تهران خیابان ویلا شماره ۶۲ تلفن های شماره ۴۰۶۲۰ و ۴۲۲۶۰
آ- ۳۶۱۷۹ ۳-۳

دوزندگی لوور
اسلامبول پاساژ مرکزی
مدیر حسین ارشادی

آگهی احضار
بدینوسیله باطلاع غیر نظامی جلال فرزند ماشاء الله شهرت داراب‌متولد ۱۳۱۱ اهل احمد آباد ساکن تهران فعلامجهول المکان میرساند که‌پرونده اتهامی شما دائر باهانت بمقام شامخ سلطنت در ابندادگاه مطرح میباشد درصورتیکه از تاریخ وانتشارآخرین آگهی تا مدت دو ماه خود را بدادگاه تجدید نظر سپاه ۱ مرکز واقع در پادگان نظامی قصر معرفی ننمائید غیابا به پرونده اتهامی شما رسیدگی وراي مقتضی صادر خواهد شد .
از طرف رئیس دادگاه تجدیدنظر سپاه ۱ مرکز **سرهنگ پیاده آدخ**
آ- ۴۰۵۳۴ ۱-۳

تقویم اطلاعات

دوشنبه دهم بهمن ۱۳۳۹
دوشنبه سیزدهم شعبان ۱۳۸۰
دوشنبه سی ام ژانویه ۱۹۶۱
اذان صبح : ساعت ۵و۱۵ دقیقه
طلوع آفتاب: ساعت ۷و۱۱ دقیقه
غروب آفتاب : ساعت ۱۷ و۲۳دقیقه

احتیاجات زندگی

رستوران ژاله مخصوص خانواده‌ها است دارای چلوکباب مطبوع وسایر اغذیه متنوع ولذیذ ایرانی و فرنگی اول لاله‌زار نوجنب سینما متروپل تلفن ۳۳۳۳۱ ناهار کامل ۵۵ ریال

سازمان دکوراسیون دفترساختمانی
آرکادیا
پیمانکار
تزئینات داخلی ساختمان
تلفن ۴۱۰۲۳

لامیدال
تخته مصنوعی رویه پلاستیك‌سیاه سفید . عنابی . افرا موجی موجود خیابان رفائیل شماره ۶۸ تلفن۴۴۱۱۰

آگهی ابلاغ داد خواست
به بانوان ۱ هاجر ۲ زبیده ۳ جمیله۴حلیمه۵ پروانه۶ بی‌بی زهرا فرزندان مرحوم حاجی محمد رضا باقری و حجت‌اله باقری و بتول و رحیمه ورثه مرحوم حاج محمد رضا ونرجس باقری و زین‌العابدین و عبدالرسول و محمد رضا و طوبی و مهری و کبری و ساره باقری ورثه مرحوم حاجی محمد حسین و محمد باقر باقری و محمد هادی و عباس و رحمن و حمید و حبیب و محمدجعفر صغیر بقیمومیت محمد هادی و خدیجه و حاجی بی‌بی و زینب و فخیمه ورثه مرحوم حاجی محمد رحیم باقری ابلاغ میشود که آقای علی اصغر کشاورز بوکالت از بانوان لیلا تقوی و فاطمه باقری و شهر بانو فرخنده داد خواستی بشماره۳۹ر۵۸۵بخواسته افرازپلاکهای‌شماره۳۴و۱۶۴۰و۱۶۴۱و ۱۶۴۲و ۱۶۴۳ واقع در شهر گرگان بداد گاه بخش تقدیم لذا به‌تقاضای وکیل خواهان و دستور دادگاه با اجازه ماده ۱۰۴ قانون آئین داد رسی مدنی مراتب سه نوبت متوالی در روزنامه رسمی کشور شاهنشاهی و روزنامه اطلاعات آگهی میشود که برای‌روز دو شنبه ۱۵خرداد۴۰ ساعت ۱۰ر۵ صبح در دادگاه بخش گرگان حاضر شوید و هر گونه دفاع و یا اظهاری در مقابل.دعوی اقامه شده دارید بنمائید والا دادگاه اقدام‌مقتضی بعمل خواهد آورد و در آتیه هرگونه ابلاغی وسیله آگهی لازم شود فقط یکنوبت در روزنامه درج و مدت آن ده روز است
مدیر دفتر دادگاه بخش گرگان
دولو
آ-۴۰۳۳۲ ۱-۳

پزشکان دریکماه بهمن‌ماه ۱۳۳۹
دکتر حسین فرهمندی سه راه‌امین حضور اول خیابان ری –
آقایان دکتر حسن احمدی میدان ثریا کوچه پلیس شماره ۱۷ – دکتر اسلامدوست خیابان حشمت الدوله چهارراه‌گلشن تلفن ۶۳۰۶۷– دکتر محمود انگجی خیابان دروازه دولت مقابل پمپ بنزین تلفن ۳۵۱۴۴ دکتر خلیل رسولی خیابان امیرآباد خیابان نصرت کاشی ۹۵– دکتر کرامت الله‌فرهودی خیابان شاهرضا چهار راه پل چوبی تلفن ۳۸۵۱۰ – دکتر محمد تقی اسفندیاری خیابان پاستور چهار راه مختاری تلفن ۲۰۹۱۸ – دکتر مهرداد پاك نیا خیابان آذربایجان چهار راه خوش تلفن ۶۵۰۷۳ – دکتر حسین منشی زاده خیابان مولوی بازارچه‌قنات‌آباد دکتر غلامحسین مهر علی خیابان سلسبیل (چهار راه) تلفن ۶۶۶۶۰ دکتر سید علی میر احمدی خیابان هاشمی بین چهار راه قصر دشت تلفن: ۶۳۶۸۵ –دکتر کاظم نجم‌آبادی خیابان شاهرضا چهار راه‌بیمارستان پهلوی تلفن ۴۷۳۲۳– دکتر عطاالله نیری خیابان شاهپور چهار راه مختاری تلفن ۳۸۷۶۰ – دکتر سید جعفر امیرحمزه خیابان ژاله‌ایستگاه بهنام پلاك ۱۶۳ تلفن ۳۲۸۱۰ دکتر محمود عالم خیابان شمیران مقابل سینما مولن روژ تلفن ۳۴۸۳۵ –
دکتر مسعود لاهیجانی‌خیابان‌امیرآباد کوچه مهر تلفن ۶۲۴۳۶ – دکتر شاهپور سیاهپوش خیابان امیریه ایستگاه البرز جنب مسجد فخریه دکتر علی نصیری خیابان شاهرضا جنب سینما دیانا کوچه انوار ۶۲۱۷۶–دکترعلی‌اصغرسعادت‌شمیران نیاوران روبروی بهداری شمیرانات دکتر نادر یاسمین خیابان نواب شمالی – چهار راه لولاگر – دکتر حسین گلستانیان خیابان خواجه نظام الملك ایستگاه مدرسه – دکتر دندانپزشکی و دندانسازی شاداب خیابان ری اول صدر الاشراف – دکتر صانعی‌دندانپزشك (پزشك‌مجاز)
تخت جمشید انصاری تلفن ۴۵۰۲۹ دکتر حسن فامیلی خیابان شاه‌بیست متری اول – دکتر نعمت الله مقبلی نیاوران – دکتر علیرضا طیاری امیریه – چهار راه مختاری – دکتر بیژن ریاحی خیابان نواب چهارراه اناری تلفن ۵۲۱۳۷– بانو دکترفاطمه آریا خیابان نواب چهار راه اناری دکتر جلال استقامت (دندانپزشك) خیابان پهلوی بلوار کرج کوچه‌فرخی کاشی ۵۳ تلفن ۶۸۴۱۹– دکترمحمود علم آموز میدان ۲۴ اسفند کوی‌بهرام ۶۸۲۸۵ – دکتر حسن داروگرخیابان تخت جمشید – وصال شیرازی تلفن ۴۲۹۹۲ – دکتر اکبر امین هنجنی حشمت‌الدوله فربی نرسیده بچهار راه گلشن ۶۳۹۷۷ – بانو کبری سلیمی ماما خیابان شهناز ایستگاه کلانتری

راهنمای پزشکی اطلاعات

دکتر محمد رضا مسدد
رزیدنت سابق بیمارستانهای امریکا درمان قطعی بیماری های مقاربتی دروازه دولت روبروی ساختمان فیات تلفن ۳۰۲۵۴۸ -پذیرائی عصرها از ساعت ۵الی ۸ بعد از ظهر .

دکترمیری – دکترامیرفضلی
دکتر عفت میری :متخصص بیماری های کودکان –دکتر گیتی امیر فضلی: متخصص بیماری هـای زنـان زایمان از امریکا پذیرائی بعد از ظهر ها خیابان پهلوی نرسیده‌به تخت جمشید .

دکتر دانشگر
امراض مقاربتی و جلدی وسوزاك تازه وکهنه‌ورم پرستات ضیق مجرا سستی و بواسیر امراض زنانه و نازائی خیابان سپه مقابل پستخانه تلفن ۳۰۲۴۱۶

دکتر عباس نیك‌نژاد
متخصص از دانشگاه پاریس در بیماریهای معده – روده کبد – ثوزالمعده درمان بواسیر بدون عمل فیستول –فیسور نامته مولر دروازه شمیران خیابان گرامی

دکتر رفیعی
متخصص بیماریهای جهازهاضمه
از دانشگاه پاریس معده کبد . روده – پذیرائی ۴ تا ۸ بعد از ظهر خیابان جامی اول کوچه پاریس تلفن ۶۳۰۶۰

دکترا – پولوسا
متخصص بیماریهای مقاربتی‌مجاری ادرار و تناسلی خیابان فردوسی‌بالا کوچه صادق تلفن ۴۶۵۸۹ پذیرائی صبح و عصر

دکتر رحمانی
متخصص امراض اعصاب و روح از دانشگاه لندن خیابان پهلوی بالاتر از چهارراه امیراکرم تلفن ۴۵۱۱۴ پذیرائی صبح‌و عصر

دکتر مرتضی شریفی
متخصص امراض قلب .عروق از دانشگاه پاریس خیابان جامی –خیابان استخر – اول کوی خواجو‌پذیرائی عصرها –تلفن ۴۹۷۴۸

پلی کلنیك
دکتر صدیقی –دکتر مجاهدی
رزیدنت‌سابق بیمارستانهای امریکا بیماری‌های داخلی اطفال مقاربتی ترك تریاك وسایر مواد مخدره‌ترك‌الکل مجهز به دستگاه های رادیوسکپی و انروسل ترابی(نخور پنی‌سیلین و غیره) دیاترمی
پذیرائی بعداز ظهر ها و ایام تعطیل وشبها تا صبح خیابان شاه روبروی مسجد سجاد شماره‌تلفن ۴۹۵۲۶

دکتر معانی
امراض مقاربتی-مجاری ادرار – معالجه سوزاك‌تازه و کهنه –ورم پروستات و سستی و ناتوانی-ضیق مجرا امراض زنانه خیابان‌فردوسی مقابل بانك ملی مرکز

کلنیك فیزیوتراپی‌دکترخطیبی
مجهز بکامل‌ترین وسایل برقی‌جهت دردها و عوارض‌بعد از اعمال جراحی وشکسته‌بندی-فلجی‌ها-فلج‌اطفال-درد های رماتیسمی –بیماری جلدی – چاقی های‌موضعی .اکسیژن ترابی شبانه روزی جهت بیماران همکاران محترم آماده‌است .
خیابان پهلوی پائین تر ازسه‌راه شاه تلفن۴۱۷۷۶

علاج قطعی بواسیر
بدون عمل جراحی
دکتر ابراهیم سعید
خیابان قاآنی –شماره ۱۰۰

معتادین تریاك مرفین هروئین
دکتر پزشکزاد معتادین رابا‌تقویت بنیه و هرگونه عوارض مزاجی معالجه میکند خیابان ری کوچه آبشارمقابل داروخانه ابن‌سینا تلفن۵۱۵۴۱

سینماهای درجه یک

سینما آسیا (تلفن : ۴۲۹۰۹)
سفر های گولیور (سوپر دایناميشن- رنگی – دوبله بفارسی) با شرکت: کروین ماتیوز جومارو . شروع ۱۱ صبح – ۳ –۵–۷ –۹بعد ازظهر

سینما امپایر تلفن ۶۷۲۵۲
یك امریکائی در رم (دوبله بفارسی) با شرکت : آلبرتوسوردی . شروع: ۱۰ر۳۰ صبح –۳–۵–۷–۹بعد از ظهر

سینما ایران (تلفن : ۳۶۲۵۴)
پیمان با شرکت : ژاله – تابش – روانبخش شروع : ۱۰ر۳۰ صبح – ۲– ۴ – ۶ –۸ بعد از ظهر

سینما پلازا (تلفن : ۴۴۲۵۵)
شیطان دریاها(سینماسکوپ-رنگی دوبله‌بفارسی) باشرکت :لکس‌پارکر چلوآلونسو . شروع : ۱۰ر۳۰ صبح ۳–۵–۷–۹ بعد از ظهر

سینما تخت‌جمشیدتلفن۴۳۵۵۰
تله (ویستاویژن –رنگی دوبله بفارسی)با شرکت : تینالونیز – ریچاردویدمارك شروع : ۳–۵–۷–۹ بعد از ظهر

سینما حافظ (تلفن : ۳۴۰۷۴)
جدال در اعماق دریا (دوبله بفارسی) باشرکت . لارنس هاروی- دان آدامز شروع : ۱۰ر۳۰ صبح – ۲ر۳۰ – ۴ر۳۰ – ۶ر۳۰ – ۸ر۳۰ بعد از ظهر

سینما دنیا تلفن ۳۳۸۱۲
ارث خونین (سینما سکوپ – رنگی دوبله بفارسی) با شرکت : رابرت میچم – الینور پار کرشروع: ۱۰ر۱۵ صبح –۱– ۳ر۳۰– ۶ – ۸ر۴۵ بعد از ظهر

سینما رادیو سیتی تلفن ۴۳۳۲۰
ارث خونین (سینما سکوپ – رنگی دوبله بفارسی) با شرکت : رابـرت میچم – الینور پارکر شروع :۱۰ر۴۵ صبح –۱ر۳۰– ۴– ۶ر۳۰ –۹ر۱۵ بعد از ظهر

سینما رکس (تلفن : ۳۴۱۶۹)
سفر های گولیور (سوپر داینا میشن – رنگی دوبله بفارسی) با شرکت : کروین ماتیوز – دان آدامز شروع : ۱۰ر۳۰ صبح– ۲ر۳۰ – ۴ر۳۰ – ۶ر۳۰ – ۸ر۳۰ بعد ازظهر

سینما سعدی تلفن ۳۶۴۶۸
یك امریکائی در رم (دوبله بفارسی) با شرکت : آلبرتوسوردی . شروع: ۱۰ر۳۰ صبح– ۲ر۳۰–۴ر۳۰–۶ر۳۰–۸ر۳۰ بعد از ظهر

سینما سهیلا (تلفن : ۳۶۴۲۴)
شیطان دریاها(سینماسکوپ-رنگی دوبله‌بفارسی) باشرکت :لکس‌پارکر چلوآلونسو . شروع : ۱۰ر۳۰ صبح ۲ر۳۰–۴ر۳۰–۶ر۳۰–۸ر۳۰بعد ازظهر

سینما مولن‌روژ تلفن۳۰۳۰۳۰
سلیمان وملکه سبا (تکنی راما- رنگی- دوبله بفارسی)با شرکت : جینالولو بریجیدا –یول‌براینرشروع: ۱۰ر۳۰ صبح– ۳–۵–۷–۹ بعد ازظهر

سینما میامی تلفن ۳۷۳۴۹
پیمان با شرکت : ژاله –تابش- روانبخش شروع : ۱۰ر۳۰ صبح – ۲ر۳۰ – ۴ر۳۰– ۶ر۳۰ –۸ر۳۰

سینمانیاگارا (تلفن:۶۵۳۰۷)
پنج‌پنی (ویستاویژن –رنگی – دوبله بفارسی) با شرکت : باربارا بل گدس – دانی کی . شروع :۱۰ر۳۰ صبح– ۲ر۳۰–۴ر۳۰–۶ر۳۰ ۸ر۳۰ بعد از ظهر .

سینما آریا
آنیبال (سوپر سینما سکوپ – دوبله بفارسی) باشرکت : ویکتور ماتیور . شروع : ۱۰ر۳۰ صبح – ۱۲ر۳۰ – ۲ر۳۰ – ۴ر۳۰ – ۶ر۳۰ ۸ر۳۰ بعد از ظهر

سینما المپیا – تلفن: ۶۵۷۹۸
همه از یك قماشیم با شرکت شیمی کاپور شروع : ۲ر۳۰–۴ر۳۰ ۶ر۳۰–۸ر۳۰ بعد از ظهر

سینما ایفل تلفن ۴۰۱۱۶
شیطان صفتان با شرکت :سیمون سینیوره – وراکلوزو –شروع:۱۰ر۳۰ صبح –۳–۵–۷–۹ بعد از ظهر

سینما اسکار تلفن ۴۵۷۹۷
سلیمان وملکه سبا (تکنی راما- رنگی- دوبله بفارسی)با شرکت : جینالولو بریجیدا –یول‌براینرشروع: ۹ر۳۰ صبح– ۲–۴–۶–۸ بعد از ظهر

سینما برلیان تلفن ۳۳۵۳۵
سلیمان وملکه سبا (تکنی راما- رنگی- دوبله بفارسی)با شرکت : جینالولو بریجیدا –یول‌براینرشروع: ۱۰ صبح –۲–۴–۶–۸ بعد از ظهر

امشب بکدام سینما میروید؟

سینما تهران (تلفن : ۳۸۱۶۵)
افسانه های روستائی (دوبله به فارسی) باشرکت : راچ کاپور –نوتان شروع : ۱۰ر۳۰ صبح – ۲ر۳۰ – ۴ر۳۰ – ۶ر۳۰ – ۸ر۳۰ بعد ازظهر

سینما پارك تلفن ۳۹۶۳۷
پیمان با شرکت : ژاله –تابش- روانبخش شروع : ۱۰ر۳۰ صبح – ۲ر۳۰ – ۴ر۳۰– ۶ر۳۰ –۸ر۳۰

سینا چارلی(تلفن:۶۸۴۶۱)
درآخرین لحظه (وایداسکرین – دوبله‌بفارسی) با شرکت :هورست بوخهولتز – جان‌میلز . شروع : ۱۰ر۳۰ صبح– ۲ر۳۰–۴ر۳۰–۶ر۳۰ – ۸ر۳۰ بعداز ظهر .

سینما دیانا تلفن ۴۲۰۱۰
پیمان با شرکت : ژاله –تابش- روانبخش شروع : ۱۰ر۳۰ صبح – ۲ر۳۰ – ۴ر۳۰– ۶ر۳۰ –۸ر۳۰

سینما رویال (تلفن :۴۹۷۸۵)
شیطان دریاها(سینماسکوپ-رنگی دوبله‌بفارسی) باشرکت :لکس‌پارکر چلوآلونسو شروع : ۱۱صبح–۳ –۵–۷–۹ بعد از ظهر

سینما زهره تلفن ۳۰۴۰۸۰
سلیمان وملکه سبا (تکنی راما- رنگی- دوبله بفارسی)با شرکت : جینالولو بریجیدا –یول‌براینرشروع: ۹ر۳۰ صبح ۱ر۳۰– ۳ر۳۰–۵ر۳۰– ۷ر۳۰– ۹ر۳۰ بعد از ظهر

سینما کارون (تلفن : ۴۰۰۶۵)
افسانه های روستائی (دوبله به فارسی) با شرکت راچ کاپور –نوتان شروع : ۲ر۳۰ – ۴ر۳۰ – ۶ر۳۰ – ۸ر۳۰ بعد از ظهر

سینما کریستال تلفن ۳۷۶۷۵
سلیمان وملکه سبا (تکنی راما- رنگی- دوبله بفارسی)با شرکت : جینالولو بریجیدا –یول‌براینرشروع: ۱۰ر۳۰صبح– ۲ر۳۰– ۴ر۳۰–۶ر۳۰ ۸ر۳۰ بعد از ظهر

سینما متروپل تلفن ۳۹۴۱۰
همه فن حریف (سینماسکوپ – رنگی –دوبله بفارسی) با شرکت : ادی کنستانتین .ژولیت گرکو .شروع ۱۰ر۳۰ صبح– ۲ر۳۰–۴ر۳۰ –۶ر۳۰– ۸ر۳۰ بعد از ظهر

سینما همای (تلفن : ۴۳۱۶۹)
شیطان دریاها(سینماسکوپ-رنگی دوبله‌بفارسی) باشرکت :لکس‌پارکر چلوآلونسو . شروع : ۱۰ر۳۰ صبح ۲ر۳۰–۴ر۳۰–۶ر۳۰ –۸ر۳۰

سینماهای درجه دو

سینما پردیس
تفنك۷۳ باشرکت :جمس‌استوارت شلی وینترز. شروع: ۲ر۳۰– ۴ر۳۰– ۶ر۳۰–۸ر۳۰ بعد از ظهر

سینما تاج (تلفن :۳۳۰۶۴)
حمله آتیلا (سینماسکوپ –دوبله بفارسی)باشرکت : جك پالانس،جف چندلر . شروع :۱۰ر۳۰ صبح –۲ر۳۰ ۴ر۳۰– ۶ر۳۰ –۸ر۴۵ بعد از ظهر .

سینما سیلوانا (تلفن: ۳۳۰۷۷)
فاتح جادوگر (دوبله بفارسی) با شرکت : جی‌راج . شروع : ۲ر۳۰–۴ر۳۰–۶ر۳۰–۸ر۳۰ بعدازظهر

سینما فردوسی(تلفن:۳۵۷۸۴)
قزاقها (سینما سکوپ – رنگی- دوبله بفارسی) باشرکت : ادموند پردام – جورجیامول . شروع:۱۰ر۳۰ ۲ر۳۰–۴ر۳۰ –۶ر۳۰ –۸ر۳۰ بعد از ظهر .

سینما فری (تلفن: ۲۷۸۹۳)
قزاقها (سینما سکوپ-رنگی- دوبله بفارسی) با شرکت : ادموند پردام – جورجیامول شروع: ۳–۵– ۷–۹ بعد از ظهر

سینما مراد (تلفن : ۳۷۳۸۹)
دلاوران دوران (سینما سکوپ – دوبله بفارسی) شروع ۲ر۳۰ – ۴ر۳۰ – ۶ر۳۰ – ۸ر۳۰ بعد از ظهر

سینما مشعل (تلفن :۳۳۸۲۶)
اولیس (رنگی –دوبله بفارسی) باشرکت :کرك دوگلاس –سیلوانا منگانو شروع : ۱۰ر۳۰ صبح –۲ر۳۰ ۴ر۳۰– ۶ر۳۰ – ۸ر۳۰ بعد از ظهر

جامعه باربد (تلفن : ۳۲۲۶۵)
مستنطق با شرکت جعفری –شهلا قدکچیان شروع ۸ر۳۰ بعد از ظهر

تاتر پارس (تلفن:۴۸۸۱۱–۳۳۴۳۳)
مفقود باشرکت شفیع –پوراندخت (کنسرت افت) شروع : ۸بعداز ظهر (جمعه ها ۳–۵–۸ بعداز ظهر)

تاتر تهران (تلفن:۳۰۳۳۹۹)
تـه‌سیگار طلائی با شرکت : هنرپیشگان تاتر تهران شروع : ۸ر۳۰ بعد از ظهر .

پنج روز فرصت و ۷۷ هزار تومان جایزه

جان بدر آسوده بخواب

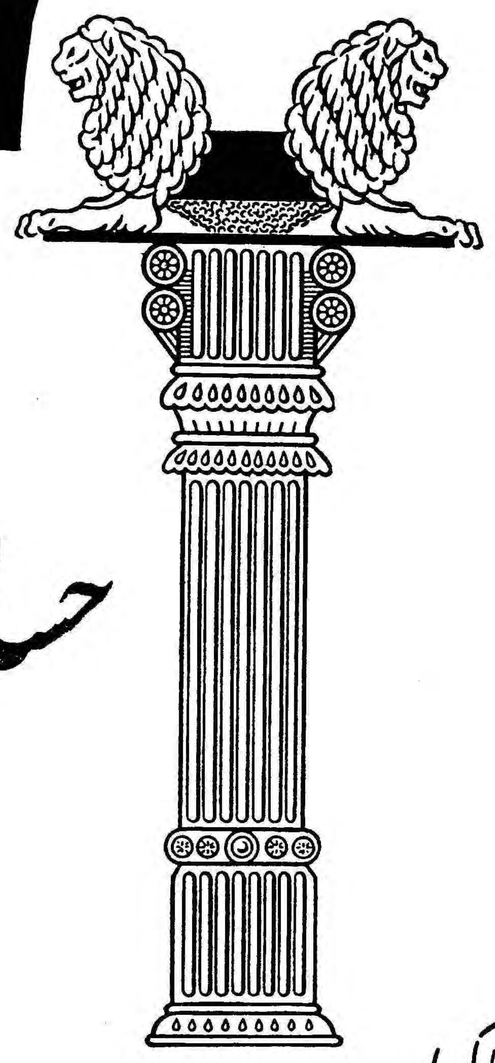

حساب تأمین آتیه بانک پارس

برای همیشه پشتیبان تست

فاکوپا

بانك پارس درسال جاری برای کسانیکه تا تاریخ ۱۵ بهمن در بانك پارس حساب تامین آتیه داشته باشند

یك جایزه ۷۷۷۷۷۷ ریالی و ۵ جایزه ۱۱۱۱۱۱ ریالی تقدیم میدارد

برای باز کردن حساب تأمین آتیه دربانک پارس بیکی ازشعب زیر مراجعه فرمائید

شعب تهران
شعبه مرکزی خیابان فردوسی
شعبه بازار خیابان بوذرجمهری
شعبه سعدی خیابان سعدی جنب ایران‌تور
شعبه حاجب‌الدوله تیمچه حاجب‌الدوله
شعبه میدان غرب خیابان رباط‌کریم

شعب تهران
شعبه نازی‌آباد خیابان نازی‌آباد مقابل کشتارگاه
شعبه هدایت خیابان هدایت چهارراه خیام
شعبه باغ جنت خیابان باغ جنت
شعبه فروشگاه فردوسی
شعبه قوام‌السلطنه خیابان قوام‌السلطنه

شعب شهرستانها
شیراز
رشت
مشهد
کرمانشاه
اصفهان

شعب شهرستانها
دزفول
اهواز
آبادان
خرمشهر
خمین

آقای جی . اس . لواندر مدیر عامل قسمت آهن و فولاد شرکت‌ول‌بك (لندن) بامسئولیت محدود که نماینده و صادرکننده معروف کارخانجات آهن و فولاد می‌باشد بمنظور تماس بامشتریان قدیم و جدید و افزایش فروش محصولات آهن و فولاد انگلستان وبخصوص ریل‌راه‌آهن‌نرده‌های‌آهنی‌و تختخوابهای فنری بزودی بتهران خواهد آمد از علاقمندان تقاضا میشود بنشانی زیر باآقای لواندر توسط بخش بازرگانی سفارت‌انگلستان مکاتبه نمایند .
آ ـ ۴۰۷۶۶

هنرستان بالت مادام سینه‌کوئه

مدرن ترین رقص‌هارا بااسلوب جدید توسط مادام سینه کوئه بامدت کمی فراگیرید . خیابان شاهرضا بین فرصت وایرانشهر کوچه رفعت جاه
آ ـ ۴۰۹۳۰

آگهی مناقصه شماره ۷۴

اداره سررشته‌داری ارتش تعداد پانصد هزار وششصد وسی وسه زوج فنر پوتین مورد احتیاج را بمناقصه میگذارد .
۱ـ داوطلبان معامله برای ملاحظه نمونه و مشخصات جنس مورد معامله ودریافت برك شرائط معامله و نمونه قرار دادبدائره خریداداره سررشته‌داری ارتش واقع در فیشرآباد مراجعه و پیشنهادات خود را در دوپاکت لاك ومهر شده یکی محتوی سپرده و دیگری پیشنهاد مربوطه تاساعت آخروقت اداری روز ۲۲ر۱۱ر۳۹ بدفتر اداره تسلیم ورسید دریافت دارند .
۲ـ کمیسیون مناقصه درساعت ۱۰ صبح روز ۲۳ر۱۱ر۳۹ تشکیل و پیشنهادات واصله را باز وقرائت خواهد نمود .
۳ـ به‌پیشنهاداتی که برخلاف برك چاپی شرائط معامله تسلیم شده باشد مطلقا ترتیب اثر داده نمیشود .
آ ـ ۴۰۸۰۰ — **اداره‌سررشته داری‌ارتش**

آگهی مناقصه

بنگاه شیمیائی وابسته بوزارت کشاورزی مقدار یکصدتن گوگرد کلوخه بادرجه خلوص حداقل ۹۸٪ درصد تحویل کارخانجات‌شیمیائی کرج راطبق شرایط مناقصه موجود در دفتر بنگاه‌واقع‌درخیابان‌شاهرضا شرقی بین پل‌چوبی و کوچه درختی از طریق مناقصه خریداری مینماید.
مدت تحویل از تاریخ انعقاد پیمان سه‌ماه و سپرده برای شرکت در مناقصه سی‌هزار ریال میباشد شرکت کنندگان میتوانند بااخذ برك شرایط مناقصه وامضای آن پیشنهادات خودشانرا تاآخر وقت اداری روز شنبه ۶اسفند ماه ۳۹ بدفتر بنگاه تسلیم و رسید دریافت دارند.
پیشنهادات واصله در ساعت ده صبح روز یکشنبه ۷اسفندماه ۳۹ باز وخوانده خوا هدشد.
حضور پیشنهاد دهندگان درجلسه آزاد و بنگاه در رد یاقبول یك یاکلیه پیشنهادات مختار است — **بنگاه‌شیمیائی**
آ ـ ۴۰۸۸۸ — ۱ـ۲

آگهی خرید زمین برای فرودگاه

چون اداره کل هواپیمائی کشوری جهت تاسیس مرکز فرستنده هواپیمائی کشوری با تجویز مواد ۱۹ و ۲۰ و ۲۱ قانون هواپیمائی‌کشوری احتیاج به اراضی واقع بین کیلومتر ½۱۱ تا ۱۳ بر شمالی جاده جنوبی تهران . قزوین (روبروی کارخانه روغن نباتی شاه پسند) بطول ۱۵۰۰ متر وعرض ۹۰۰ متر دارد لذا بدینوسیله باطلاع عموم میرساند تامالك یامالکین قطعه مزبور با در دست داشتن اسناد مالکیت تاپانزدهم بهمن‌ماه ۳۹ به اداره کل هواپیمائی کشوری مراجعه نمایند تا ترتیب خرید و واگذاری آن برابر مقررات داده شود .
آ ـ ۴۰۸۸۶ — ۱ـ۲ — **اداره کل هواپیمائی‌کشوری**

آگهی مناقصه خرید سنك شکسته

اداره کل راهداری وزارت راه تهیه مقدار پنجاه هزار متر مکعب سنك شکسته در راه اصفهان ـ شیراز را طبق مشخصاب موجود در این اداره بمناقصه میگذارد اشخاص یاشرکتهائی که داوطلب شرکت‌دراین مناقصه باشند باید تاآخر وقت اداری روز بیست و چهارم بهمن ماه‌جاری باداره کل راهداری واقع در نازی آباد مراجعه و مشخصات سنك‌شکسته ومحل تهیه آن و همچنین برك‌شرایط مناقصه را دریافت و پیشنهادات خودرا تاساعت ده صبح روز بیست و پنجم بهمن ماه بدفتر اداره کل راهداری تسلیم نمایند پیشنهادات واصله در همانروز ساعت ۱۱ صبح باز و قرائت میگردد .
آ ـ ۴۰۸۸۴ — ۱ـ۲ — **اداره کل راهداری**

آگهی مزایده فروش زمین

اداره خالصجات آبادان و خرمشهر یك قطعه زمین پلاك ۱ر۳۳۱ بخش هفت خرمشهر بمساحت ۳۹۴۶ر۵۰ متر مربع را با حد اقل بها از قرار هر متر مربعی چهل ریال از طریق مزایده در مقابل دریافت وجه نقد بفروش میرساند .
داوطلبین میتوانند با مراجعه باداره کل تقسیم و فروش بنگاه خالصجات واقع در خیابان لاله‌زار نو چهارراه کوشك و اطلاع ازشرایط تفصیلی آن نسبت به تسلیم پیشنهادات خود به خالصجات آبادان اقدام نمایند . مدت قبول‌پیشنهادات‌در آبادان حد اکثر تا آخر وقت اداری‌روز ۱۸ر۱۱ر۳۹ میباشد .
آ ـ ۴۰۸۷۶ — **مدیر عامل بنگاه خالصجات ـ رهبر**

DOMINAL
ازبیشه
HOMBURG
بصورت قرص وشیاف برای اطفال وبزرگسالان
مصرف جمهوری آلمان
آ ـ ۴۰۷۸۰

ساعات کار
صبح‌ها از ساعت ۸وربع الی ۱۳
بعداز ظهرها از ساعت ۴ الی ۸

۴شنبه۱۲بهمن و جمعه۱۴بهمن
از ساعت ۸وربع صبح الی ۸ شب یکسره
آ ـ ۴۰۴۸۸

باید ازراه اقدامات مثبت علل سرقت

امروز تیمسار سرتیپ مبصررئیس اداره‌پلیس ضمن یك مصاحبه‌مطبوعاتی با خبر نگاران مطالب جالب و مشروحی پیرامون عملیات و اقدامات مامورین پلیس تهران در اختیار خبر نگاران گذاشت • رئیس پلیس تهران در این مصاحبه گفت :

خوشوقتم ازاینکه بمن فرصت واجازه داده شده‌است که‌نمونه‌ای از فعالیت های شبانه روزی پلیس تهران را باستحضار اهالی‌محترم‌پایتخت برسانم.

تیمسار ریاست شهربانی پیش‌امر ماموریت داده‌اند که‌هرچند بارشمه ازکارها و بعضی وقت اشکالات پلیس را باطلاع مردم برسانم‌ومن‌افتخاردارم که‌امروز برای بار اول این‌ماموریت‌را انجام میدهم‌البته شرح کارهای‌روزانه پلیس‌شنیدنی وجالب است واطلاع از جزئیات آن‌برای مردم بمنظور جلب همکاری وتشریك‌مساعی آنهاباپلیس لازم است معهذا امروز فقط جزئی از کل ومشتی از خروار کارهای‌پلیس آنهم خیلی مختصرذکر میشودتاهمگان مستحضر شوند پلیس تهران که خدمتگذار واقعی مردم بوده وبی‌دریا و تاحدود جانبازی برای تامین آسایش مردم از لحاظ مادی ومعنوی فداکاری میکند چه‌قدمهائی درراه حفظ امنیت پایتخت برمیدارد و چه کوششها و تلاشهای ارزنده‌ای برای انجام وظیفه مقدس خودابراز می‌نماید سعی خواهد شد درهفته یکبارنکات برجسته و موفقیت‌های قابل توجه مامورین پلیس تهران درمعرض افکار عمومی‌گذارده شود اینك بذکر نمونه‌هائی از کار پلیس میپردازم .

باید علت وجودی را پیداکنیم

قبلاباید نکته‌ای رایاد آوری کنم که مبارزه برعلیه هرپدیده نامطلوبی تنها از جنبه منفی آن به‌نتیجه قطعی نمیرسد بلکه باید درموازات مبارزات منفی یك سلسله مبارزات مثبت نیز بااین پدیده‌های نامطلوب انجام گردد تا بتوان به‌منطقی‌بودن مبارزه وهمچنین به‌نتیجه قطعی آن‌امیدواربود مثلا برای اینکه مابتوانیم ازسرقت بطور قطعی جلوگیری کنیم بایستی ضمن‌شناختن سارقین و تعقیب و تنبیه قانونی آنها به‌علت وجودی سرقت‌ها توجه داشته باشیم وازراه اقدامات مثبت علل سرقت‌راازبین ببریم .

تابطور یقین‌وقطعی بنتیجه‌مبارزاتمان اطمینان حاصل نمائیم کار پلیس بیشتر جلو گیری از سرقت ازراه مراقبت و کشف سرقت و شناختن سارقین پس از وقوع سرقت میباشد اگر چنانچه تاکنون از تلاش وکوشش های مداوم و قابل تقدیر مامورین پلیس نتیجه کاملا قطعی گرفته نشده وآمار سرقت ها برای مدت مدیدی بصفر تنزل نکرده است بعلت آنست که در موازات کار ها و مبارزات پلیس اقدامات مثبت وبرای‌پی بردن بعلت دزدیها ورفع آن‌علتها آنطوری که باید و شاید بعمل نیامده است خوشبختانه با توجه بآمار سرقتها از جنبه کمی وکیفی بخوبی میتوان باین نتیجه قابل توجه رسید که در کشور ما با اینکه هنوز پلیس آنطوری که پلیس سایر کشور ها مجهز است مجهز نمیباشد و با اینکه تکاثف جمعیت در تهران کمتر از اغلب‌شهر های دنیا نیست معهذا آمار سرقت در طهران مخصوصا از لحاظ ارزش اموال مسروقه و دستبرد ها چندان قابل توجه نیست • چنانچه درمدت دو ماه‌اخیر سرقتی از حدود۲۰۰۰۰ ریال ببالا دیده نشده و اکثریت سرقتها از ۱۰۰۰۰ ریال بپائین‌بوده است وازهمین موضوع میتوان‌نتیجه گرفت که اکثریت سرقتها محلی ویا داخلی بوده و دزدیهای بزرگ‌توسط سارقین حرفه بسیار بندرت اتفاق میافتد و اگر هم اتفاق بیافتد اغلب با فعالیتهای مامورین کشف جرائم پلیس کشف و سارقین‌تسلیم عدالت میشوندذیلا فعالیت یك کلانتری بر علیه باندی از سارقین حرفه ای بطور نمونه ذکر میگردد•

استفاده ازسارق

در تاریخ چهارم دی ماه گذشته شخصی بنام بهرام فرزند کریم مورد سوء ظن یکی از افسران که مامور گشت شبانه بوده واقع و بکلانتری ۱۱ جلب میگردد در نتیجه مقداری ملبوس بارزش ۲۰۰۰۰۰ ریال از نامبرده کشف و پس از تحقیقات معلوم میشود این اموال در همان شب از منزل آقای دکتر منیعی ساکن بخش ۱ برده شده اموال به صاحبش مسترد و سارق با پرونده امر تسلیم مقامات قضائی میگردد•

این سارق مورد بهره برداری مامورین آگاهی کلانتری ۱۱ واقع و ضمن باز جوئی اطلاع میدهد که شخصی بنام حسن چند شب قبل مقداری قالی و قالیچه و نقره از بخش ۲۳ سرقت کرده وبلا فاصله باصفهان حمل و بفروش رسانید• است •

پس از تحقیق معلوم شده قالی و قالیچه و نقره و رادیو از منزل‌سرهنك دوم لبیب بسرقت برده شده است بلافاصله با اخذ نیابت‌قضائی مامورین بشهرستان اصفهان اعزام وخریدار مال مسروقه دستگیر و در بازرسی از منزل او مقداری از اثاثیه سرهنك لبیب کشف میشود و چون قسمتی دیگر از اموال‌افسر مذکور بخریداران دیگر فروخته شده‌بود منازل آنان‌نیز بازرسی و اموال مسروقه سرهنك‌لبیب باضافه دو تخته قالی‌کرمانی بدست می‌آید متهمین اصفهان نیز بازداشت و اموال مکشوفه به تهران حمل میگردد .

در تهران برای دستگیری سارق اصلی بنام حسن و کشف اموال مسروقه دیگر با استفاده ازمعلوماتی که بدست آمده‌بود منزل نامبرده کشف و مورد بازرسی قرار میگیرد در نتیجه مقداری اموال مسروقه کشف شد و نامبرده اعتراف بسرقت منزل سرهنك لبیب مینماید و در مورد صاحبان اموال مکشوفه پس‌ازتحقیقات زیاد معلوم میگردد مقداری ملبوس بارزش ۶۰۰۰۰۰ هزار ریال ازمنزل آقای نوری ساکن بخش ۱۸ و چند تخته قالی و قالیچه و ظروف کریستال و اشیاء دیگر بارزش ۴۵۰۰۰۰ هزار ریال از منزل آقای بهرامیان ساکن بخش ۲۳ و یك تخته قالی بارزش ۴۰۰۰۰ ریال متعلق به آقای‌شیرافکن ساکن بخش ۲۳ می‌باشد .

ضمنا اشیاء دیگری نیز در نتیجه اقدامات کلانتری ۱۱ کشف شده که هنوز صاحبان آنها معلوم نگردیده‌اند واقدامات کلانتری برای تعیین‌صاحبان اموال مذکور و همچنین شناختن‌بقیه اعضاء باند مزبور با موفقیت ادامه‌دارد و تصور میرود در آتیه نزدیکی یك باند بزرك از سارقین حرفه‌ای دستگیر و اموال مسروقه زیادی کشف و بصاحبان آنها مسترد گردد با این ترتیب کلانتری ۱۱ تاکنون توانسته است اموالی بارزش تقریبی ۳۰۰۰۰۰ ریال کشف و عده‌ای از سارقین سابقه دار را دستگیر نماید .

دستگیری ۳۴۲ سارق

بطور کلی‌آمار کشفیات سرقت‌اداره پلیس در دیماه سال جاری ۱۹۴فقره بمبلغ ۴۸۹۱۸۲۰ ریال بوده است.

ضمنا ۱۴ دستگاه اتومبیل‌مسروقه نیز کشف و ۳۴۲ نفر سارق و مظنون بسرقت توسط کلانتریها دستگیر و به مقامات قضائی معرفی شده‌اند البته این کشفیات مربوط به سازمان اداره پلیس تهران بوده و کشفیات اداره آگاهی شهربانی‌بحساب نیامده است .

در دیماه سال ۱۳۳۸ تعداد کشفیات ۱۳۴ فقره و ارزش این کشفیات خیلی کمتر از مبلغ مذکور در فوق بوده است .

با مقایسه آمار کشفیات دیماه سالهای ۱۳۳۸ و ۱۳۳۹ پیشرفت‌پلیس و تزاید فعالیت مامورین. این اداره بخوبی مشهود میگردد و باتوجهی که بتکمیل تجهیزات ووسائل‌پلیس‌ازطرف ریاست شهربانی کل‌کشور مبذول میشود می‌توانم بگویم که مامورین پلیس و اکیپ های گشت موتوری شبانه با فعالیت مداوم تحولی در امر مبارزه با سرقت ایجاد و به موفقیت های قابل توجهی نائل آمده‌اند و اطمینان دارم که درآتیه نزدیکی اگر صد د رصد هم‌جلوی سرقت گرفته نشود بطور فاحشی از تعداد سرقت ها کاسته خواهد شد .

ب ـ مبارزه باتولید وقاچاق‌مواد مخدره

در این باره ناگزیرم باطلاع‌برسانم که مبارزات موثر وجدی وزارت بهداری و مامورین انتظامی بااینکه اثر بسیار داشته و عامل موثری برای برانداختن این بلای خانمان سوز محسوب میشد معهذا آنچه از نتیجه بررسی های یکماهه‌پلیس مستفاد میشود هنوز قاچاق این‌مواد بکلی منسوخ‌نشده است .

پلیس تهران با همکاری اداره مبارزه‌با مواد مخدره‌شهربانی مصمم است ازورود مواد مخدره ازهر نوع که باشد شدیدا جلو گیری و عاملین و قاچاقچیان را تسلیم قانون بنماید و همچنین اماکن‌و محل‌هائی را که مخصوص بکار بردن این مواد میباشند تعطیل‌و دائر کنندگان چنین اماکنی را بدست عدالت بسپارد .

در این مورد اقداماتی شده و طرح هائی تهیه گردیده که اجرای آن طرحها مبارزه با قاچاقچیان‌مواد مخدره و همچنین بستن اماکن‌فساد را تسهیل و موفقیت قطعی در این مبارزه بدست خواهد داد .

نمونه‌ای از اقدامات دایره تجسس اداره پلیس که چندروز اخیر بعمل آورده است درشماره آینده باطلاع خوانندگان محترم می رساند .

ورود دبیرکل کمیته بین‌المللی موسیقی یونسکو

ساعت یك بعد از نیمه شب گذشته آقای «برنوف»دبیرکل کمیته بین المللی موسیقی یونسکو که یکی از بزرگترین تشکیلات هنری بین‌المللی است برای تهیه مقدمات تشکیل کنگره بین المللی موسیقی تهران که درآینده نزدیکی تشکیل خواهد شد باهواپیما بتهران وارد شد •

انتخابات تهران بیطرفانه انجام می‌شود

بقیه از صفحه اول

اجتماع کردند . دراین جلسه‌آقای معتمدی رئیس انجمن مرکزی گفت:

حضور آقایان نمایندگان دراین مجلس حاکی از اعتمادمتقابل‌است باین معنی همانطور که آقایان‌اعضاء انجمن نظارت مرکزی با اطمینان و ایمان بسجایای اخلاقی آقایان و میهن دوستی و بیطرفی و بیغرضی آنان را برای انجام این وظیفه ملی و اجتماعی درنظر گرفته اند از آقایان هم بااطمینان باینکه همین احساسات و عواطف در اعضاءانجمن مرکزی کم یا بیش موجود است دعوت ما راپذیرفته و حاضرشده‌اید دراین امر با ما همکاری و معاضدت نمائید ، آقای معتمدی علاوه کردما درانتخابات اعضاء شعب کمال‌دقت را کرده‌ایم و از روی صورتهائی که از طبقات مختلف حوزه تهران در دست داشتیم اشخاصی را که در حوزه معروفیت داشتند بدون درنظر گرفتن علائق و بستگی های حزبی تعیین نموده‌ایم و حتی آقای وزیر فرهنك تذکر دادند که ممکن‌است شرکت بیش‌ازچهل‌نفردبیران‌فرهنك در شعب‌مختلف‌مسکته بکار تحصیلی دانشجویان وارد آورد لیکن‌انجمن مرکزی از ایشان درخواست نمود که چون انسب آن‌است‌شعب‌مختلف نمایندگی از طرف کلیه‌طبقات‌اجتماع داشته باشند با مشارکت آقایان فرهنگیان موافقت فرمایند وایشان لطفا قبول نمودند ، بنا بر این با اوامری که از طرف اعلیحضرت همایون شاهنشاهی در حسن‌جریان امور انتخابات تهران شرفصدور یافته وبا تاکیدی که آقای نخست وزیر و آقای وزیر کشور در اعمال بیطرفی و رعایت کامل بیطرفی نموده‌اند انتظار می‌رود آقایان نمایندگان که همگی در دوران خدمات اداری و اجتماعی خود امتحان شایستگی و صداقت داده‌اند این وظیفه ملی را که بر عهده گرفته اند بنحو مطلوب انجام داده‌و در حقیقت بمنزله چشم‌انجمن‌مرکزی در شعبه مربوطه باشند و همه روزه یکربع قبل از افتتاح شعبه تا یك ربع از ختام آن‌گذشته‌مراقب‌اجرای دقیق قانون و آئین نامه که اینك در دسترس آقایان قرار داده شده باشند و با هیئت رئیسه هر شعبه‌در حسن جریان و پیشرفت کار بذل مساعی نمایند .

روزهای اخذ رای

آقای معتمدی تذکر دادکه برای اخذ آراء روزهای ۱۳ و ۱۴ و ۱۵ بهمن از ساعت ۸ صبح تا ۲ بعداز ظهر مقرر شده ولی ازشعب تمنی‌شده‌است که در خواندن آراء از روز بعدتسریع‌نموده و تمام‌اوقات روز خود را حتی تا پاسی از شب مصروف بخواندن آراء نمایند که زودتر نتیجه معلوم شده و آقایان اعضاء شعب بتوانندبکارهای‌شخصی خود برسند و ضمنا لازم است که آقایان محل شعبه را قبل از وقت بازدید نمایند .

آقای ملایری‌سردفتراسنادرسمی از طرف آقایان اعضا از حسن‌ظن انجمن مرکزی درانتخاب‌نمایندگان اظهار امتنان نمود و همگی خودرا مهیا در اجرای قانون و نظریات انجمن اعلام داشتند .

رئیس پلیس تهران در انجمن

ساعت یازده صبح امروزتیمسار مبصررئیس‌پلیس‌تهران درفرمانداری تهران حضور یافت ودر جلسه‌انجمن نظارت انتخابات شرکت نمود .

سخنگوی انجمن درباره ملاقات رئیس پلیس تهران اظهار داشت‌که وی برای مذاکره پیرامون انتظامات تهران در روزهای اخذ رای‌وقرائت آرا با انجمن مذاکره کرد

تسلیم اعتبار نامه

تاظهر امروز بیست ویك‌اعتبارنامه از طرف نمایندگان دوره بیستم‌مجلس شورایملی تسلیم دفتر مجلس شد• اعتبار نامه‌هر نماینده از طرف‌انجمن نظار حوزه انتخابیه مربوط صادر میشود و تسلیم نماینده منتخب میگردد و آنگاه نمایندگان اعتبارنامه های خود را بدفتر مجلس شورایملی ارائه میدهند •

استعفای کاندیدای ارامنه

این نامه امروز بروزنامه رسید:

جناب آقای دکتر اقبال رهبر ارجمند حزب ملیون

با اظهار تشکر از لطف جنابعالی و اعضای کمیته مرکزی و هم کیشان ارجمند مبنی بر نامزدی این جانب برای انتخابات‌ارامنه جنوب‌نظربانیکه همه اوقات اینجانب در دانشگاه وامور اجتماعی مشغول است بدین وسیله انصراف خود را از کاندید بودن نمایندگی مجلس دوره بیستم اعلام میدارم •

دکتر تاکیك استاد دانشگاه

انتخابات شهرستانها

خبرنگاران ما در شهرستان ها جریان انتخابات را طی ۲۴ ساعت اخیر چنین گزارش داده‌اند :

گنبد کاوس ـ از دیروز صبح اخذ آراء درگنبدکاوس‌شروع شد و تا عصر امروز ادامه دارد .

اسد آباد ـ آقای محسن یکائی کاندیدای حزب ملیون در آسد‌آباد به نفع آقای دکتر حمید اعتبار کاندیدای حزب مردم دراین‌منطقه استعفا کرد و استعفا نامه خود را بفرمانداری همدان ارسال داشت ، پس از آگهی منتشره از طرف انجمن نظارت بر انتخابات از امروز صبح اخذ آراء در اسد آبادشروع شد و تا عصر فردا ادامه خواهد داشت .

رامهر مز ـ آگهی انتخابات رامهر مز منتشر شد و از صبح امروز اخذ آراء در این‌شهرستان شروع گردید و تا سه روز ادامه دارد از صبح پنجشنبه قرائت آراء شروع میشود .

خلخال ـ آقای سلطان محمد جلالی کاندیدای حزب ملیون در خلخال بمرکز مراجعت کرد . فعلا آقای مهندس عبداله والاکاندیدای حزب مردم در خلخال بدون رقیب مشغول فعالیت میباشد .

اعضای انجمن نظارت برانتخابات خلخال تعیین گردیده‌اند ولی روز های اخذ رای هنوز معلوم نشده است .

نهاوند ـ با حضور ۳۶ نفر نمایندگان طبقات ششگانه در فرمانداری‌نهاوندآقایان شمس‌الدین ذکائی ، رضا شهابی ، شجاع‌الدین فتاحیان ، خانبابا یاوری ، مهدی مولوی ، رحمت‌اله یاوری ، یوسف محمود زاده و علی حسین زلفی به سمت اعضای انجمن نظارت بر انتخابات این شهرستان تعیین گردیدند و پس از تشکیل جلساتی روزهای شنبه ۱۵ و یکشنبه ۱۶بهمن برای اخذ رای در این شهرستان تعیین گردید .

مرندـ قرائت آراء در شهرستان مرند که بعلت عدم حضور اعضای هیئت نظار متوقف شده بود از ساعت ده صبح امروز مجددا شروع شد و همچنان ادامه دارد .

حائز اکثریت در میاندوآب

قرائت آراء د رمیاندوآب همچنان ادامه دارد و تا کنون آقای مهندس رحمت الله مقدم کاندیدای حزب‌مردم حائز اکثریت بوده است .

در بروجن

بقراریکه اطلاع میرسد انتخابات بروجن چهار محال در جریان‌است. حزب ملیون در این‌حوزه کاندیدائی ندارند و آقای سلطانمراد بختیار کاندیدای حزب مردم‌درآنجامشغول فعالیت میباشند.

رئیس باشگاه لاینز ازجواهرات سلطنتی دیدن کرد

آقای فینیس دیویس رئیس باشگاههای لاینز بین‌المللی که روزشنبه وارد تهران شد روز گذشته از خزانه جواهرات سلطنتی دیدن کرد .

از ساعت ۸ بعد از ظهر امروز یك شب نشینی از طرف باشگاه های لاینز تهران و حومه بافتخار ورود وی در باشگاه افسران‌برپا می شود .

در این شب نشینی آقایان : علاء وزیر دربار شاهنشاهی و رئیس منطقه ۳۵۴ لاینز تهران و مهندس خسرو هدایت معاون نخست‌وزیر وعده دیگری از شخصیت ها با بانوانشان حضور دارند .

آقای دیویس در این شب نشینی طی مراسمی فرمان استقلال منطقه ۳۵۴ لاینز را به آقای علاء وزیر دربار شاهنشاهی می دهد .

حال مزاجی آقای نیکپور رضایتبخش است

امروز اطلاع حاصل کردیم که آقای عبدالحسین نیکپور رئیس کل بانك پارس و بیمه شرق عصر روز چهارشنبه دچار ناراحتی قلبی شده وبه بیمارستان بازرگانان منتقل گردیده است .

امروز ازبیمارستان بازرگانان کسب اطلاع شد که حال مزاجی آقای عبدالحسین نیکپور رضایت بخش میباشد . بطوریکه آقای دکتر شاهرخ پزشك معالج آقای نیکپور بخبرنگار ما اظهار داشت: ایشان‌تا دو هفته دیگر دربیمارستان بستری بوده واستراحت خواهد کرد ، یك کمیسیون پزشکی مرکب از آقایان دکتر شاهرخ ـ دکتر نهاوندی ـ دکتر آذر تشکیل شده وایشان را تحت نظر دارند .

ازتولید اضافی آجر جلوگیری شد

فروشندگان آجرکنسرسیومی تشکیل میدهند بمصرف‌کنندگان آجر جایزه داده خواهدشد

به تصمیم کوره داران از تولید اضافی آجرجلو گیری شد تاکثرت آن موجب تنزل بهاء و کاهش مصرف آجر نگردد و برای‌تشویق مصرف کننده آجر ، قرار شد به آنها جایزه داده شود .

امروز اتحادیه صنف فخار اعلام کرد که بمنظور رقابت با ساختمان های آهنی و جلو گیری از تنزل قیمت آجر به کوره هائی که هم ـ اکنون مشغول تولید آجر میباشند توصیه شده تا از تولید اضافی و انبار کردن آجر خود داری نمایند بنظر اعضای‌صنف فخار تولیداضافی آجر موجب تنزل قیمت آجر در بازار شده و در نتیجه از خریداران مصالح ساختمانی کاسته میگردد

یك عضو مطلع در اتحادیه گفت اعضای اتحادیه در نظر دارند برای فروش آجر کنسر سیومی تشکیل داده و فروش آجر را در انحصار اتحادیه قرار دهند .

در این صورت کار خانجات همچنان به تولید انفرادی خودادامه خواهند داد و فقط در مقابل حواله اتحادیه آجر فروخته خواهد شد.

جایزه میدهند

در جلسه رسمی اتحادیه تصمیم گرفته‌اند که بمصرف کنندگان آجر جایزه بدهند و این جایزه بکسی داده خواهد شد که بیش از حد معین آجر و مصالح ساختمانی مصرف نماید .

خرابی کوره ها

در سال جاری‌از حمل خاك به کوره هائیکه خاك آنها تمام شده جلو گیری میشود و این کوره‌هادر تابستان پس از مصرف خشت ذخیره شده خود بخود تعطیل خواهند شد تعداد یکصد کوره واقع در جاده شهر ری با این ترتیب در سال آینده از کار باز میماند .

مشعل خود کار

صاحبان کوره‌ها تصمیم گرفته‌اند که در کوره های خود مشعل خود‌کارو خوش‌سوزنصب نمایندبانصب این مشعل ها کوره هائیکه هنوز خاك دارند میتوانند بکار خود ادامه دهند زیرا بااین ترتیب دیگرکوره فاقد دود خواهد شد .

هواپیمای آمریکائی

بقیه از صفحه اول

تلف شده‌اند یکی‌ازآنها سروان‌ژوزف تامپسون خلبان و دیگری «دارل بوشت» امریکائی بودکه‌برای ملاقات همسرش به آبادان میرفته است

دم هواپیما مشاهده شده

خبر نگار ما در اهواز تلفنی‌اطلاع داد از آنروز که بمقامات لشکری‌و انتظامی اهواز و سایر شهرستانهای خوزستان اطلاع داده شد که یك هواپیمای امریکائی که از تهران‌عازم آبادان بوده با دو نفر سرنشین سقوط کرده است ، اکیپ های‌مجهز که از تهران عازم آبادان بوده بادو نفر سرنشین سقوط کرده است لشکر خوزستان و ژاندارمری به جستجوی هواپیما پرداختند و تا دیشب از این جستجو ها نتیجه ای نگرفتند اکیپ های اعزامی همچنان در اطراف دزفول شوش و کوههای بختیاری بجستجو ادامه میدادند چون حدس زده میشد که هواپیمای مزبور در کوهستانهای بختیاری سقوط کرده باشد جستجو همچنان ادامه داشت تا اینکه صبح امروز افراد اکیپ نیروی زمینی که در کوهستانهای بختیاری در جستجوی لاشه هواپیمای امریکائی بودند ،در حوالی زردکوه»بختیاری درمنطقه‌ای بمختصات جغرافیائی ۳۴ و۳۲عرض شمالی و۵۹ و۴۹ شرقی در یك‌دره عمیق دم هواپیمای امریکائی را که سقوط کرده و از زیر برف بیرون مانده بود مشاهده کردند و جریان را با بیسیم بپادگان وحدتی دزفول اطلاع دادند •

بلا فاصله دو فروند هلیکوپتر اکتشافی امریکائی از پادگان وحدتی بآن منطقه پرواز کردند تا با کمك اکیپ های زمینی لاشه هواپیمای مزبور را از زیر برف خارج کنند•

دم هواپیما سالم ماند

گزارش خبرنگار ما اضافه می کند که از دانشگاه نظامی تهران نیز یك اکیپ کوهنورد بپادگان دزفول وارد گردیدند و با وسائل لازم از قبیل خود رو . بیسیم و نفرات کافی و سایر احتیاجات دیگر بهمراهی افراد لشگر اهواز بدزفول عزیمت کردند تا در خارج کردن لاشه هواپیما از زیر برف کمك کنند . هنوز بجز دم‌هواپیما قسمتهای دیگر لاشه آن زیر برف‌است و سرنوشت سرنشینان آن هم هنوز معلوم نیست .

قسمت انتهای هواپیما که از زیر برف خارج مانده تقریبا سالم است ولی معلو م‌نشده است که تا چه حد هواپیما آسیب دیده وسرنشینان آن بچه وصعی دچار شده اند .

بدی هوا مانع شد

تیمسار سرتیپ خادمی رئیس‌ستاد نیروی هوائی بخبرنگار ما گفت قرار بود امروز تعدادی از نفرات چتر باز و کوهنورد و هلیکوپتر به خوزستان اعزام شوند تا در مورد بیرون آوردن لاشه هواپیمای سقوط کرده با سایر اکیپهای امدادی همکاری نمایند ولی بعلت بدی وضع هوا پرواز هواپیما ها امروز عملی نشد و اکیپهای فوق نتوانستند به محل اعزام شوند ولی‌به محض خوب شدن وضع هوا چنانچه تا آنوقت لاشه هواپیما را از زیر برف بیرون نیاورده باشند اکیپهای امدادی تهران به محل اعزام خواهند شد .

۴۰ میلی شرق دزفول

امروز یك مقام مطلع ستاد نیروی هوائی در این مورد بخبرنگار ما گفت بنا بگزارشهای واصله به ما نقطه‌ای که هواپیما به کوه برخورد کرده و متلاشی شده در ارتفاع ۱۴ هزار پا قرار دارد .

این نقطه در ۲۰میلی شمالغرب بلند ترین قله زرد کوه بختیاری است فاصله اولین آبادی به محل حادثه قریب به بیست میل می باشد و نام این آبادی «دورك» می باشد .«دورك» در منطقه ای واقع در چهل میلی‌مشرق دزفول واقع است .

بایك‌موتور

امروز یك‌مقام مطلع در مورد علت سقوط این هواپیما بخبرنگار ماگفت البته تا بررسی وضع محل وتحقیقات لازم نمی‌توان پیرامون این مسئله اظهار نظر کرد ولی با توجه باخبار واصله بنظر میرسد که یك موتور این هواپیما بعلت سرما و برف و طوفان و یا علل دیگر از کار افتاده‌و هواپیما بایك موتور دیگر قادر به‌اوج گرفتن وعبور از فراز زردکوه نبوده است و در نتیجه هواپیما به قسمتی‌از کوه برخورد کرده و سقوط نموده است .

بلندترین قله زردکوه ۱۴۹۰۰ پا ارتفاع دارد .

سرنشینان هواپیما تلف شدند

تهران‌ـ آسوشیتدپرس ـسخنگوی سفارت‌امریکا خبر داد بقایای‌متلاشی شده هواپیمای «ل ـ ۲۳» ارتش ایالات متحده در ساعت یك بعد از ظهر روز یکشنبه در۱۹۰ کیلو متری اهواز توسط یکی از هواپیما های اکتشافی ایالات متحده که از پایگاه «ویلوس» در لیبی فرستاده شده بود پیدا شد •

هواپیمای «ل ـ ۲۳» از بامداد پنجشنبه در پرواز عادی خود بآبادان وشیراز راه خود را گم کرده بود• هواپیمای مزبور که حامل ملزومات برای گروه های آموزش صحرائی ایالات متحده در اهواز بود قرار بود یك مسافر خود را در آبادان پیاده کند .

هنوز هویت خلبان و مسافر از طرف مقامات امریکائی فاش نشده است •

ولی بنا باظهارات مقامات نظامی ایران هواپیما بخلبانی کاپیتان ژوزف تامپسون بوده و تنها مسافر آن شخصی بنام «دارل بوشت» بود که ظاهرا برای ملاقات زن خود بآبادان میرفته است •

طبق اظهارات سخنگوی سفارت امریکا هواپیما در ۱۲ هزار پائی بر بالای یك منطقه کوهستانی قرار گرفته که تقریبا ۱۰ پا برف آنرا پوشانیده است •

سخنگوی مزبور افزود امیدی . زنده ماندن سرنشینان آن نمیرود• از عده ای کوهنورد ارتش شاهنشاهی ایران تقاضا شده است کوشش کنند تا باین منطقه صعب ـ العبور که از برف پوشیده است راه یابند

در ۱۸ کیلومتری شهرکرد

آخروقت امروز خبرنگار ما در اصفهان تلفنی‌اطلاع‌داد که‌هم‌اکنون خبرنگار اطلاعات در شهرکردتلفنی گزارش داد هواپیمای مفقود شده ارتش آمریکا در کوهستانهای‌جهان بین « هفت شجان» واقع در ۱۸ کیلو متری شهرکرد سقوط‌کرده است .

اهالی هفت شجان گفته اندنیمه شب پریشب صدای مهیبی شنیده شد که ماخیال کردیم صدای رعد و برق است ولی از دور شعله‌های آتش را دیدیم و چون برف‌سنگینی زمین نشسته بود نتوانستیم به‌محل برویم و از سرنوشت سرنشینان هواپیما اطلاع پیداکنیم .

سرما و برف

بقیه از صفحه اول

و برف بند آمد، اما از نیمه شب گذشته مجددا برف شروع شد و تعاقب آن شدت سرما افزایش دفت بطوریکه یخبندان آغازگردید

تصادفات

بعلت باریدن برف و باران دیروز و دیشب و سرمای متعاقب آن خیابانهای مرطوب یخ‌بسته‌ورفت‌وآمد اتومبیلها به سختی انجام میگیرد

شمیران ـ خبرنگار مادرشمیران گزارش میدهد دیشب‌هوای‌شمیران بشدت سرد شد و با نزول بارانهای قبلی در تمام خیابانهایخبندان‌عجیبی شد علاوه براین‌دیشب کمی هم‌برف بارید و باریزش برف و یخبندان عبور و مرور وسائل نقلیه‌مشکل‌شد صبح امروز مه غلیظی‌سرتاسر شهر و اطراف را فرا گرفت و اتومبیلها با چراغهای روشن حرکت میکردند تاساعت ۹ صبح امروز براثر مه غلیظ و یخبندان بیش از ۲۰ حادثه در خیابانهای مختلف شمیران‌رخ داد و اغلب اتوبوسهای شرکت‌واحد با اتومبیلهای‌سواری‌تصادف‌میکردند

پتوحراج پتوحراج پتوحراج پتوحراج پتوحراج پتوحراج پتوحراج

چون کارخانه بافنده پتوهای

آرمان

درسال آینده محصولات خودرا بانقش‌ها ورنگهای کاملا تازه وجدیدی عرضه خواهد کرد کلیه موجودی سال جاری را در یك

حراج بزرك

بفروش میرساند

حراج فروشگاه آرمان

از۱۲ تا ۲۵ بهمن ادامه دارد و تا ۴۵٪ تخفیف خواهید داشت. فروشگاه آرمان چهارراه شاه ـ تلفن ۶۰۲۰۶

پتوحراج پتوحراج پتوحراج پتوحراج پتوحراج پتوحراج پتوحراج

۱ـ۲ آـ۴۰۸۰۸ گردونه

فوت‌جانگداز همسر جناب آقای حاج عزیز جبرئیل‌پور را باطلاع دوستان و آشنایان میرساند ختم مردانه‌آنمرحومه در مسجد حضرت صاحب‌الامر (ع) واقع در سلیمانیه‌امام‌زاده حسن در روز سه شنبه یازدهم بهمن ماه از ساعت ۳ الی ۵ بعد از ظهر بر قرار خواهد بود .

الحاج سید ابراهیم بروجردی امام جماعت ـ الحاج علی محبی ـ حاج محمودفلاح‌مقدم ـرضا تمدنی‌ـ رضوی

بعموم بازماندگان آنمرحومه مصیبت وارده را تسلیت‌میدهیم

خانواده های **امجدی ـ نوری اسفندیاری ـ علاء ـ فرخ‌پی ـ ایزدیار ـ اسفندیاری ـ پورزند وکیل ـ شهبازی**

با نهایت تاثر درگذشت **بانو کشور امجدی** همسر آقای امجد امجدی (امجدالخاقان) همشیره آقای سرهنك‌محمد علی امجدی و مادر آقایان سرتیپ هوشنك امجدی ـسرهنك منوچهر ـ سرهنك نجات‌الله ـاحسان‌الله ـ سروان‌قدرت‌الله امان‌الله امجدی را باطلاع بستگان‌و دوستان و آشنایان می رساند مجلس ختم مردانه روز سه شنبه یازدهم بهمن ماه از ساعت ۳ الی ۵ بعد از ظهر در مسجد مجد ضمنا مجلس ختم زنانه نیز در همان روز و ساعت در منزل‌شخصی‌خیابان شهناز (میدان فوزیه) کوچه امامی منعقد خواهد بود .

خا نواده‌های **کاشانیان ـ خسروشاهی ـ کاشانی ـ ایرانی‌ـ رضوانی‌ـ صدقی ـ محمدیان ـ تهامی ـ سیادتی‌ـ سلیمی‌ـ زنگنه ـ افراشته ـ نعیمی ـ یوسفی** بانهایت تاسف فوت مرحوم **محمد صادق محمود زاده خسروشاهی** را در کاشان باطلاع اقوام ودوستان میرساند مجلس ختم بنا بوصیت آن مرحوم در کاشان روز سه شنبه ۱۲ بهمن ماه برپا خواهد بود.

بخانواده‌های محترمی‌که دراین ضایعه عزادارندبویژه بازماندگان آنمرحوم مصیبت وارده را تسلیت میدهیم.

ضایعه اسفناك

روز جمعه هفتم بهمن ماه جاری اجتماع ما یکی از مردان نیکوکار وخدمتگذار خود را از دست داد• شادروان تیمسار سرتیپ علی‌مهدوی متجاوزاز سی‌وپنجسال دژاندارمری وارتش مشاغل حساسی را برعهده داشت و یکی از خدمتگذاران صدیق ارتش بود که همیشه از طرف اعلیحضرت‌فقید رضاشاه کبیرمورد تقدیر قرارگرفته است•مراسم خاص نظامی برای تشییع جنازه آنمرحوم از مسجد سپهسالار بعمل‌آمدو امروز نیزازطرف وزارت جنگ وبازماندگان آنمرحوم مجلس ختم در مسجد سپهسالار برقرار بود که عده‌کثیری برای شادی روح آنمرحوم شرکت داشتند .

ما این ضایعه اسفناك را بعموم بازماندگان بویژه فرزندان آنمرحوم آقای دکتر حسین مهدوی استاد دانشگاه تهران و سرکار سرهنگ احمد مهدوی و سرهنگ امیر مهدوی تسلیت میگوئیم •

تفاله‌چای‌را بجای‌چای‌سیلان می‌فروختند!

دریك انبار ٤٥۰۰ بسته تفاله چای‌که بامارك انواع چای مرغوب بسته بندی شده بود و همچنین مقدار زیادی برچسب‌های مجعول سازمان چای کشف شد

دیروز ماموریِن اداره تجسس پلیس تهران یك مرکز بسته بندی وتهیه چای را در سرای حاجی زمان کشف کردند.

در این محل مقدار زیادی تفاله چای که بسته بندی شده بود وهم چنین تفاله چای خشك که آماده بسته بندی بود بدست آمد .موقعی که ماموریِن تجسس پلیس تهران مشغول جمع آوری بسته های چای بودند موفق بکشف و جمع آوری مقدار زیادی بر چسب مخصوص چاپهای وزارت گمرکات شدند.

از مدتها قبل بماموریِن تجسس پلیس تهران اطلاع رسیده بود که چند نفر در بازار باتهیه وسایل‌لازم به بسته بندی و فروش‌چای‌ساختگی وغیر ماکول مشغول هستند ، این عده بسته های تفاله چای را در فروشگاههای‌سیار که‌داخل‌اتومبیلها وچرخهای دستی برپا میشودبوسیله چند نفر از همدستان خود بفروش میرساندند .

اصرار فروشنده

بعد از ظهر روز شنبه یکی از افسران اداره پلیس درحوالی‌چهارراه کالج بدستفروش سیاری برخورد کرد که تعدادی بسته چای همراه داشت .

این شخص که بعدا هویت وی بنام علی اکبری فرزند اکبر اعلام گردید با اصرار زیاد بافسر پلیس پیشنهاد خرید چند بسته‌چای‌میکرد وباتردستی بعنوان نمونه مقداری چای مرغوب باو ارائه میداد .افسر پلیس ابتدا حاضر بخریدچای‌نمیشد ولی فروشنده دست بردار نبود ، افسر اداره پلیس که از جریان فروش تفاله چای بنام چای درجه‌یك خارجی اطلاع داشت فروشنده را باداره پلیس آورد و پس ازبازرسی از خورجینی که همراه اوبودچندین بسته چای بدست آمد که‌ساختگی بود .در جیبهای وی نیز مقداری چای مرغوب کشف شد که برای اغفال مشتریان بعنوان نمونه به آنها ارائه میداد .

تفاله چای بجای چای سیلان

علی‌اکبری در اداره پلیس تهران موردبازجوئی قرارگرفت . در این بازجوئی وی اعتراف کرد که همه روزه تعدادی از این بسته چایها را از مرکزی که درسرای حاج زمان است میخرد و در خیابانهای تهران بفروش میرساند با اعتراف وی و بدست آمدن محل مذکور ماموریِن تجسس پلیس تهران بحجره ای‌که درسرای حاج زمان واقع بود رفتند درنتیجه شخصی بنام حبیب‌الله کمالی زاده فرزند غلام دستگیرشد وانبار وی مورد بازرسی قرارگرفت ودرحدود چهار هزار و پانصد بسته تفاله چای آماده فروش در انبار بدست آمد . بسته های چای مذکور دربسته‌های ساختگی با مارك انواع چای‌مرغوب بسته بندی شده و بجای چای‌سیلان وخارجی بفروش میرفت .

کشف برچسب‌جعلی

موقعی که ماموریِن بسته های چای را جمع آوری کردند در گوشه ای از انبار وی متوجه‌تعداد زیادی کلیشه و اوراق چاپی شدند بابررسی بعدی معلوم شد این کلیشه ها وبرچسب های جعلی مربوط‌بچای داخله که بوسیله سازمان چای بسته بندی و بفروش میرسدمیباشد اوراق مذکور نیز جمع آوری شد وباداره پلیس منتقل گردید .

عصر دیروز بازجوئی از علی‌اکبری فرزند اکبر و حبیب‌اله کمالی‌زاده فرزند غلام در اداره پلیس تهران با حضور نماینده سازمان چای و نماینده دادستان بعمل آمدوپرونده صبح امروز همراه متهمین تحویل مقامات مسئول گردید .

درجستجوی همکاران متهمین

کشف کلیشه ها وبر چسب های مجعول سازمان چای‌ازلحاظ‌ماموریِن دارای اهمیت فوق العاده ای است و ماموریِن مذکور اظهار امیدواری میکردند که در تحقیقات‌بعدی‌سایر همکاران این دو نفر نیز دستگیر وتسلیم قانون خواهند شد .

این بسته‌های «چای اعلای سیلانی» یعنی تفاله چای مرغوب است همراه تهیه کننده و توزیع کننده آنها

سکته کرد

خبرنگار ما در بابل تلفنی‌اطلاع داد عصر دیروز آقای خاویاری رئیس اداره شیلات بابلسر که در مراسم تودیع با نمایندگان منتخب بابل در سینما سانترال این شهرستان‌شرکت کرده بود بر اثر سکتهٔ‌قلبی جانسپرد جنازه وی امروز پس ازانجام‌تشریفات قانونی مدفون شد .

دزد جوانمرد

بجای دزدی ازخانه،زائو را به زایشگاه رسانید

دزد رو بزن صاحبخانه که تنها بودکرده‌گفت باوجود اینکه میدانم زندان در انتظار منست اول شمارا به بیمارستان میرسانم

*

زن زائو در بیمارستان بگمان اینکه باتحویل دادن دزد بدادسرا خدمتی باو کرده و تلافی مینماید، سارق را«لو» داد

یك دزد سابقه دار که در یك سرقت‌جوانمردی بخرج داده وجان زنی را از مرك نجا تداده بود با تخفیف زیاد از طرف شعبه۳٤دادگاه جنحه به سه ماه حبس محکوم‌شد.

علی دزدی که تاکنون ۱۹ بار بزندان افتاده سه ماه پیش وارد خانه‌ای شد تا دزدی کند . اوموقعی که مشغول جمع آوری اثاثیه بود متوجه شد که زن صاحبخانه رادرد زایمان گرفته و چون شوهرش در مسافرت است و مردی درخانه‌آنها نیست این زن با مرك حتمی‌روبرو است .

دزد جوانمردی کرد

علی دزدی که قلبش در هیچ‌مورد به طپش نیفتاده و حس رافت و مهربانی او تحریك نشده در این موقع دلش بحال این زن سوخت و باوجود اینکه میدانست اگردستگیر شود حد اقل به یکسال‌حبس‌محکوم خواهد شد .باطاق زن وارد شد و گفت من دزد هستم و آمده بودم‌تا دزدی کنم اما حالا باوجود اینکه میدانم زندان در انتظار منست اول شمارا بزایشگاه میرسانم سپس‌شما اگر خواستید مرابه دادسرامعرفی کنید ،آن زن از فرط درد حرف علی را باور نکرد ،ولی علی او را بدوش کشید و به بیمارستان برد. زن مزبور که بسیار ساده لوح بود به گمان اینکه برای تلافی اقدام علی حتما باید او را بدادسراتحویل بدهد بدکتر زایشگاه گفت این مرد دزد است اما خدا پدرش را بیامرزد که مرا باینجا آورد لطفا شما اورا بدادسرا تحویل دهید.

پزشك زن را باطاق زایمان برد وعلی که از اینحرف ناراحت شده بود بدادسرا تحویل داده شد .

پشیمان هستم

دیروز در دادگاه زن‌مزبورحاضر بود ، او از اینکه اشتباه کرده واز فرط درد چیزی متوجه نشده وعلی را «لو» داده است پشیمان بود و گریه میکرد ولی علی. به رئیس دادگاه میگفت من از عملی که کردم خوشحال هستم هر مجازاتی که قانون میگوید برای من بنویسید،

رئیس دادگاه علی را به حداقل مجازات کسه ماه حبس است محکوم کرد ودادیار نیز بعلت جوانمردی که علی کرده بود از مجازات مزبور استیناف نخواستو علی که این مدت را در زندان‌بسر برده بود آزاد شد .

خون سعدالله را گرفتند

ازسعدالله برای تعیین سن رادیوگرافی شد و برای تطبیق خونی‌که درمحل جنایت ریخته شده خون اوآزمایش‌میشود

همانطوریکه در دو شماره قبل باطلاع خوانندگان محترم رسید پس از انجام پاره ای تحقیقات از «سعدالله» نوکر فلور که متهم بقتل وی میباشد • در آخرین جلسه تحقیقات باز پرس ٤ نفر متهمین این حادثه یعنی فیروزه جوانبخش فرد دوست فلور و سعدالله نوکروی ودو نفر بستگان سعدالله راامواجهه داده در این جلسه تحقیقات تازه‌ای پیرامون مشخصات مهندسی که‌گفته میشود سعدالله هنگام فراراز تهران درباره وی بحث کرده تحقیق بعمل آمد •

ضمنا همانطور که قبلا نیزباطلاع خوانندگان محترم رسید علاوه بر معاینه ای که در روز های اول دستگیری بوسیله پزشکان قانونی از سعدالله بعمل آمد قرار شد ازوی عکسبرداری شود •

صبح امروز طبق دستور بازپرس سعدالله از دارالتادیب بباز پرسی و از آنجا همراه ماموریِن بپزشك قانونی فرستاده شد •

در اداره پزشك‌قانونی از«سعدالله» رادیو گرافی بعمل آمد نتیجه این عکس برداری ا زنظر پزشك قانونی تا حدودی سن واقعی سعدالله را معلوم خواهد کرد •

همچنین طبق تقاضای باز پرس در پزشکی قانونی از سعدالله خون گرفته شد

این خون از نظر تطبیق با لکه‌های خون بجامانده‌درمحل جنایت‌ماموریِن را راهنمائی خواهد کرد

اتومبیلی در میدان

دیشب اتومبیل شخصی شماره ۱۱۰٥ درحالیکه از خیابان شاهرضا بطرف میدان فوزیه می‌آمد بر اثر عدم کنترل وارد محوطه میدان فوزیه شد و تعدادی از میله های وسط میدان را خراب کرد راننده. اتومبیل حاضرشد خسارت‌شهرداری را از جهت تعمیر میله‌ها بپردازد. پرونده وی بناحیه دادسرا فرستاده شد .

حوادث و وقایع

یک تاکسی چپه‌شد وتاکسی دیگر روی درختی افتاد!

دیشب و دیروز در نتیجه بارندگی ولیز بودن خیابانها درتهران وجاده های شمیران تصادفاتی روی داد منجمله دیشب‌اتومبیل سواری‌شماره ۲٥۳۷۱ برانندگی آقای مرتضی آزموده و اتومبیل تاکسی شماره ۸۳۰۱ و اتومبیل سواری شماره ۲۷۰٦۲ ، در چهار راه اردیبهشت با بکدیگر تصادف کردند درنتیجه تاکسی در گوشه خیابان چپه شد و باتومبیلهای دیگر نیز خساراتی‌وارد آمد و سر نشین اتومبیل شماره ۲٥۳۷۱ مجروح شد •

همچنین صبح امروز هنگامیکه تاکسی شماره ۷٤٦۲ در جاده پهلوی شمیران مقابل سفارت آرژانتین می خواست دور بزند ، اتوبوس شماره ۱۱٦۳ خط ١٤ شمیران سر رسید و با تاکسی تصادف کرد و پس از درهم شکستن این تاکسی با تاکسی شماره ٦٥۱۰ نیز که در کنار جاده ایستاده بود برخورد نمود و این تاکسی را نیز بکنار پیاده رو روی درختی پرتاب کرد •

ازسینما شروع شد!

گرسنگی باین دو دانش آموز فشار آورد و آنها راوادار بکاری‌کردکه زندان مجازات آن بود

امروز شعبه ۳٤ دادگاه جنحه دو پسر بچه۱۷ ساله‌باسامی‌سیروس و حسن را باتهام دزدیدن‌یك گلدان نقره به ٤٥ روز حبس محکوم کرد. سیروس و حسن‌در دادگاه میگفتند:

ما دانش .آموز یك دبیرستان دولتی بودیم با هم شبها درس میخواندیم یك شب به سینمارفتیم و در میان راه جیبمان را جیب‌برها زدند ، چون پول نداشتیم از خیابان اسلامبول تا امامزاده حسن که‌خانه مادر آنجا قرار دارد پیاده رفتیم و درست نصف شب بخانه رسیدیم اما پدر و مادرمان ما را بخانه راه‌ندادند و ما تصمیم گرفتیم که دیگر نزد آنها مراجعت نکنیم .

فشار گرسنگی

یکی دو روز به تنهائی زندگی کردیم ولی گرسنگی بما فشارآورد و تصمیم گرفتیم دزدی کنیم و به تحصیل خود ادامه بدهیم . ازاین جهت دریك‌روزروشن به خانه‌یکنفر خارجی‌دستبردزدیم و گلدان‌نقره‌ای را دزدیدیم و به بازار بردیم . در آنجا زرگر میخواست گلدان را که پانصد تومان ارزش داشت به ۳۰ تومان بخرد ، چون ندادیم ما را به پلیس تحویل داد .

در دادگاه والدین این دو پسر مدت محکومیت آنها را خریدند و فرزندان خودرا تحویل گرفتند .

کشف قمارخانه

دیروز یك قمارخانه‌بزرك درخیابان آذربایجان که در یك عمارت سه‌طبقه دایر شده بود کشف شد و کلیه قماربازان بدادسرای ناحیه ٥ اعزام شدند .

دایر کننده قمارخانه که سلیمان نام دارد دیروز بوسیله آقای طلوعی بازپرس شعبه اول دادسرای مزبور توقیف شد .

در این قمارخانه تمام وسائل موجود در قمارخانه های درجه اول وجودداشت وچندتن از قماربازان زن‌بودند.

محکوم‌ازوحشت‌مرك میخندد

همانطور که در شماره دیروز باطلاع خوانندگان‌محترم‌رسید سپیده دم دیروز قاتلی‌درشیراز بدار آویخته شد . درویش بزی فرزند سلیمان اهل الیگودرز در دوازدهم شهریور ماه سال‌گذشته جوانی بنام قاسم معقولی را با ضرب کارد بقتل رسانده بود .

در عکس بالا درویش بزی دیده میشود که همراه ماموریِن انتظامی بپای چوبه‌دار میرود و میخندد ،ولی این خنده، خنده‌شادی نیست بلکه خنده ای است که وحشت مرك آنرا ایجاد کرده‌است.

پزشک، دیفتری را سرما خوردگی تشخیص‌داد!

دیروز دادسرای ناحیه ٥ تهران پزشك بیمارستانی را که‌درتشخیص بیماری طفل یك ساله ای‌دقت‌نکرده و باو داروی مناسب نداده موجب مرگش شده بود تحت تعقیب‌قرار داد .

این طفل معزز صادق فرزند سرپاسبان محمد صادق بود سر ـ پاسبان مزبور علیه دکتر بکلانتری ۱۰شکایت کرده و پرونده همراه دکتر به دادسرا ارسال گردیده‌بود

بقرار اطلاع طفل سرپاسبان‌مبتلا به دیفتری بود ولی دکتر باوداروی سرما خوردگی داده بود .

زنی که‌عاشق‌پول براینر بود دست بخودکشی زد

ماموریِن ژاندارمری دیشب‌زن ۲۷ ساله‌ای به نام ایران فرزند جاویداهل آذربایجان را که در بیابان های اطراف کرج بحالت مسمومیت دچار شده بود به بیمارستان بردند .

این زن که بقصد انتحار خودرا باقرص خواب آور مسموم کرده بود در بیمارستان معالجه‌شد او گفت در فیلم «سلطان و من»عاشق پول براینر شدم و چون‌میدانم این عشق عملی نیست دست به انتحار زدم . از جیب ایران یك کارت‌تحصیلی بدست آمد که معلوم شد او در کلاس های شبانه در سیکل‌دوم متوسطه تحصیل میکند .

۱۲نفر دراثر تصادف ونزاع مجروح‌شدند

در ٢٤ ساعت گذشته ۱۰ نفر باسامی قدیر رمضانی فرزند اکبر، غلامرضا تحریری فرزند حسن ، حمید امیر فتاحی فرزند محمد جعفر ، پاسبان سید ناصر صادقی ـ ماشاءاله میرزائی فرزند احمد علی ، قادر گروهی فرزند عباس ،کبری محمودی فرزند محمود ، محمود خمارلو فرزند ولی ، محمد علی جهانشیری فرزند علی و محمد حیدری فرزند عبدالعلی بعلت حوادث رانندگی ودو نفر باسامی حمید لطیفی فرزند محمد باقر و علی فیروزی فرزند رضا دربخش۳بعلت‌چاقوخوردگی‌مجروح‌شدند

دیزی آبگوشت را برسر بچه خود کوبید

دیروز آقای مهدوی بازپرس دادسرای ناحیه ٦ تهران مردی بنام عباس راکه باآب گوشت طفل ۷ماهه اش را سوزانده بود بازداشت کرد•

مادر این طفل در بازپرسی اظهار داشت : بشوهرم عباس گفتم تو دیشب مرا کتك زدی ودر نتیجه شیرم خشك شده حالا ٥ریال بده تایك شیشه شیر برای بچه بخرم • اما عباس عصبانی شد و دیزی آبگوشت را از روی چراغ برداشت وبرسر بچه زد بطوریکه بچه‌ام سوخت

معصومه اضافه کرد : پس از اینکه عباس بچه را سوزانید مرا به‌کنار باغچه برد تاسرم را باکارد ببرد که‌عمله‌های ساختمان‌نوساز‌مجاور‌خانه‌از دیوار وارد خانه شده اوراگرفتند•

حراج
درفروشگاه دوك
حراج حراج
فروشگاه‌دوك‌طبق معمول سنواتی‌اجناس
کرکی وانحصاری خودراکه از کرك خالص کارخانه مشهور سوفراتکس فرانسه میباشد .
از روز پانزدهم بهمن بمعرض حراج میگذارد.
تاریخ حراج مارابخاطربسپارید
فروشگاه دوك
خیابان نادری
پاساژ نادری

ازفردا صبح سینما ایفل
محصول خارق‌العاده صنعت سینماکه مهیج ترین‌ووحشتناك ترین فیلم عالم سینما نامیده شده باز دیگر بروی‌پرده‌می‌آید

اثرکارگردان بزرك سینما کلوزو
باشرکت: سیمون سینیوره ـ وراکلوزو

ماموریت برای وطنم
بقیه فصل دهم
زن ایرانی در اجتماع

بدین ترتیب ایران پس از ترکیه دومین کشور مسلمانی بود که رسما حجاب را ممنوع ساخت• روزهفدهم دیماه هر سال از طرف جامعه بانوان ایران بیاد آنروز و برای قدر شناسی از کار بزرگی که پدرم برای قاطبه زنان کشور کرده بود جشنی برپا میگردد • ویکی ازانجمن های بانوان ایران بیاد آن اقدام انجمن هفده دی نامیده شده است و مرامنامه آن مانند انجمنهای‌مشابه آن در امریکا و انگلستان و سایر کشور ها ترقی سطح فکر بانوان ودفاع از حقوق آنان است •

در سال ۱۳۱۳ که پدرم دانشگاه تهرانرا تاسیس نمود مقرر داشت که دوشیزگان نیز حق ورود داشته باشندوهمچنین‌بسیاری ازدوشیزگان ایرانی بتشویق پدرم برای کسب‌علم و هنر بخارج از کشور عزیمت‌کردند وعده کثیری به تشویق پدرم در وزارتخانه ها و ادارات دولتی و خصوصی برای منشی گری وسایر مشاغل مشغول کار شدند و درامور اجتماعی و خدمات عمومی نیزعلاقه روز افزون بمنصه ظهور رساندند•

رضا شاه هرگز بفکر آن نبود که ایرانیان با گذشته کشور قطع ارتباط کنند از همین جهت میل داشت که دوشیزگان ایرانی پس از کسب علم و هنر و تحصیل تجارب کافی وارد مرحله زناشوئی بشوند وفرزندان خود را در پرتو تحصیلاتی که کرده‌اند بهتر تربیت نمایند •اما باین عقیده نیز ایمان قطعی داشت که دختران تحصیلکرده و دانشمند همسرانی خوبتر ومادرانی فهمیده‌تر ودر اجتماع ایران افرادی وظیفه شناس تر خواهند بود •

اشغال نظامی ایران در دوره‌جنگ دوم جهانی و مهاجرت پدرم طبعا اجرای برنامه های وسیعیرا که‌او برای ترقی و تعالی زنان ایران‌طرح کرده بودمتوقف ساخت وبعلاوه‌کم‌کم در افکار و عقاید ترقیخواهان نیز تحولاتی پدید آمد رضاشاه اصلاحاتی را که دروضع اجتماعی زنان ایران بوجود آورده بود با اعمال قدرت دنبال میکرد وعاقلانه آن بود که‌از آن پس اقدامات اصلاحی با رویه دموکراسی تعقیب شود تا نتایج عالیتری عاید کشور گردد •

مسئله کشف حجاب نمونه ای از همان اقدامات اصلاحی بود وهمینکه پدرم از ایران خارج شد ،در اثر پاشیدگی اوضاع در دوران جنگ بعضی از زنان مجددا بوضع اول خود برگشتند واز مقررات مربوط به کشف حجاب عدول کردند •ولی من و دولت من از این تخطی چشم پوشی کردیم و ترجیح دادیم که این مسئله رابسیر طبیعی‌خویش‌واگذاریم و برای اجرای آن باعمال زورمتوسل نشویم • امروز در شهر ها و قصبات ایران زنان با حجاب دیده میشوند ولی روز بروز از عده اینگونه زنان میکاهد و بتدریج از میان میرود

ضمنا ناگفته نماند که برخلاف تصور بعضی از خارجیان ، زنانی که هم اکنون چادر میپوشند چندان بعلت حفظ سنن و رسوم قدیمی نیست ، بلکه باین لباس بیشتر از جنبه ملی تسهیلی که در کار های عادی برای آنها فراهم میکند علاقه دارند ، زیرا دربعضی از خانواده ها ومخصوصا در میان طبقات‌بی بضاعت ممکن است زنان لباسهای متعدد نداشته باشند و بخواهند پیرایه های خوب خود را برای روز های مهم نگاه دارند و وقتی برای خرید احتیاجات روزانه ببازار میروند می بینند پوشیدن چادر عملی تر و بیشتر مقرون بصرفه است •

من شخصا با چادر از جهات‌بسیار موافق نیستم ولی باید اذعان کنم که در شهر های امریکا و مخصوصا در محلات خارج از شهر زنانیرا دیده ام که وضع لباس آنها بمراتب از وضع معمولی زنان ایران زشت‌تر است •

در طول تاریخ گیتی زنان در پوشیدن لباس هنرمندی و مهارت مخصوصی داشته اند و از همین جهت میتوان انتظار داشت که چادر و لباسهای بد قواره ای که درکشور های متمدن و تربیت یافته مورد استعمال دارد و شخصیت پوشنده را آشکار نمیکند بتدریج از میان برود و چشم بینندگان را آزارندهد وشاید مردان بتوانند با اظهار سلیقه خود بآن زودتر پایان بخشند•

تعدد زوجات نیزدر ایران روزبروز مرتبا کمتر شده و این رویه درشرف آنستکه بطور کلی متروك گردد •ذکر اینموضوع واقعه ای را بخاطر می آورد وشرح آن اینکه‌در زمان‌بحران مربوط بنفت هیئتی که عده اعضاء آن نسبتا زیاد بودو چندین دوشیزه ماشین نویس انگلیسی نیز همراه داشتند برای مذاکره از انگلستان بایران آمدند• محل استراحت این دوشیزگان دریکی از کاخهای‌سلاطین سابق در قسمتی معین شده بود که‌در زمان‌گذشته افراد حرمسرای سلطنتی درآن اقامت داشتند •صبح شب اول اقامت دوشیزگان یکی از میهمانداران ایرانی از آنها پرسیده بود که شب را چگونه گذرانیده‌اند؟ گفته بودند : بسیار شب بدی گذراندیم و حتی مژه بر هم نگذاشتیم ، زیرا هر لحظه احتمال میدادیم که روح سلطان سابق ظاهر شود و بانوان حرم خود را احضار نماید •

وزیرکشاورزی ایران بحضوررئیس جمهوری‌پاکستان‌رسید

رادیوکراچی ـ ۲۹ ژانویه ـ آقای ابراهیم مهدوی‌وزیر کشاورزی ایران‌که از پاکستان دیدن میکند دیروز (روزشنبه گذشته) بحضور رئیس جمهور پاکستان مارشال ایوب خان شرفیاب شد . سپس با ژنرال شیخ وزیر خواربار و کشاورزی پاکستان ملاقات و پیرامون مسائل کشاورزی دو کشور گفتگو کرد . بعدازظهر دیروز وزیر کشاورزی ایران از وزیر بازرگانی پاکستان دیدن کرد .

دیشب (شب یکشنبه) وزیر کشاورزی پاکستان دعوتی بشام به افتخار وزیر کشاورزی ایران و همسرش ترتیب داد.

دیروز خانم مهدوی ازانجمن بانوان پاکستان واز یك هنرستان دیدن کرد وبا رؤسای انجمن مذاکره نمود . قراراست آقای مهدوی و همسرش امشب (دیشب) وارد کراچی شوند.

نزول برف و باران

مردم شهرستانها را خوشحال کرده‌است
سرما وبارندگی دربسیاری ازشهرستانها ادامه دارد

خبرنگاران مادرشهرستانهاوضع هوا را طی ۲٤ ساعت اخیر چنین گزارش داده اند :

اهر ـ بدنبال سرمای شدیدهوا در اهر از دیروز طوفان شدیدی در این شهرستان شروع گردید و از نیمه شب گذشته ریزش برف‌آغاز گردید تاکنون‌در حدود۱۵سانتیمتر برف بزمین نشسته و نزول برف همچنان ادامه دارد .

سیاهکل ـ بعد از وزش بادگرم در سیاهکل و حومه از پریروزهوای سیاهکل رو بسردی گذاشت و از دیشب ریزش‌برف‌دراین‌منطقه‌شروع شد که هنوز هم ادامه دارد .

لاهیجان ـ پس از چند روز که هوای لاهیجان آفتابی بود از عصر دیروز طوفان شدیدی در این شهرستان شروع گردید و از صبح امروز بارندگی توام با برف در لاهیجان آغاز شد که هنوز هم‌ادامه دارد .

همدان ـ خبرنگار مادر همدان تلفنی اطلاع داد از دیشب سرمای شدیدی در همدان شروع گردیدو هوا ابری شد هم‌اکنون نیز هوا ابری و مستعد ریزش برف است .

خوشحال‌اند

اهالی شهرستانها از اینکه امسال برف و باران بیشتری ،میبارد خوشحالند • زیرا سال گذشته برف وباران زیادی نباریده‌بود و بهمین علت هم از میزان محصول کاسته شده بود و هم آب در بعضی‌نقاط مثل شهرستان‌قزوین‌کم‌شد ولی‌امسال اهالی قزوین از اینکه برفهای‌سنگینی در این شهرستان باریده است اظهار خوشوقتی‌میکنندو امیدوارندتابستان آینده دربی آبی بسر نبرند •

ورود

* آقای «روژه لسکو» مستشار سفارت فرانسه در تهران از آتن.
* آقای مهندس ابراهیم گروگان مدیر کل راه آهن از رم .
* آقای مهندس اکبر خبیری رئیس اداره جریه راه آهن از امریکا .
* آقای‌محمودمکاره چیان‌همدانی دانشیار دانشگاه شیراز از نیویورك
* آقای دکتر عزیزاله راسخ معاون امور اجتماعی سازمان برنامه از پاریس .
* آقایان شجاع الدین مجیدی رئیس فرهنك سنندج . عباسعلی خسروان رئیس فرهنك سمنان . سید مهدی خاتمی رئیس فرهنك گرمسار . بیوك موسوی‌اصل رئیس فرهنك میاندو آب از امریکا .
* آقای مهندس‌حسن عابدی‌مدیر کل وزارت صنایع و معادن از اروپا
* آقای مهندس بهرام جوینده رئیس اداره ماشین آلات و ارزبانك کشاورزی از دهلی .

رئیس باشگاه لاینز درباشگاه بانکملی

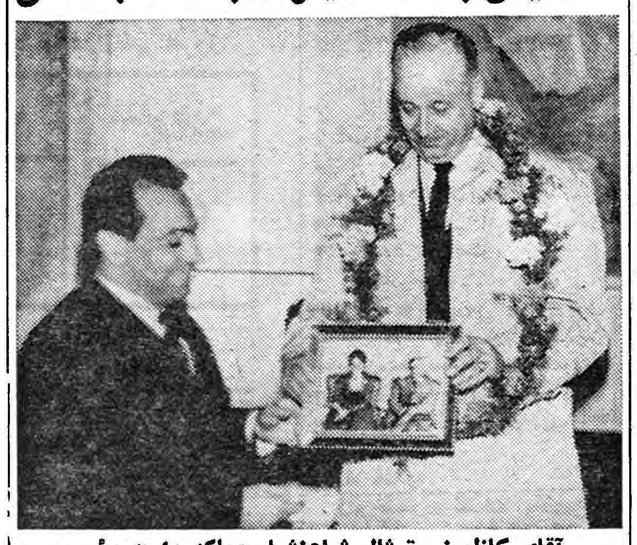

آقای کاظمینی تمثال شاهنشاه وملکه را به رئیس باشگاه لاینز اهدا میکند

بعد از ظهر روز گذشته آقای دیویس رئیس باشگاههای لاینز و بانو باتفاق عده‌ای از رجال و اعضاء باشگاه لاینز تهران برای‌تماشای ورزشهای باستانی در باشگاه بانك ملی ایران حضور یافتند و ابتداءآقای کاظمینی خیر مقدم گفت و نطقی در اطراف گذشته درخشان ایران و اهمیت‌ورزش درایران باستان ایراد کرد سپس‌عملیات ورزشی بمیانداری آقای مهدیه‌و قهرمانان باستانی شروع گردید آقای مهدیه حلقه گل زیبائی ازطرف ورزشکاران بگردن‌آقای دیویس‌آویخت سپس ورزشکاران بعملیات خود ادامه دادند پس از خاتمه عملیات ورزشی بوسیله آقای کاظمینی یك قاب خاتم زیبا مزین بتمثال شاهنشاه و علیا حضرت ملکه فرح پهلوی به آقای دیویس داده شد .

آقای دیویس هنگام خروج از باشگاه ضمن اظهار تشکر و سپاس‌گزاری گفت ورزشهای ملی ایران از عالیترین و پرهیجان ترین ورزشی است که تاکنون ملاحظه نموده‌ام و خاطره این ورزشی را هیچگاه‌فراموش نخواهم کرد .

۳٤ هزارنفر در مقابل مالاریا مصونیت‌یافتند

سخنگوی وزارت بهداری امروز گفت : بدنبال مبارزه وسیعی که برای ریشه کنی مالاریا درسراسر کشور از چند سال قبل آغازگردیده است در دو هفته قبل تعداد ۳٤۱ دهکده بوسیله د.د.ت سمپاشی وعملیات حفاظت در مورد ۳٤۰۰۰ نفر ساکنین آن انجام شده است .

ضمنا علاوه بر عملیات‌مراقبتی که در مورد یك میلیون و ٤۰۰هزار نفر صورت گرفته است با بدست آوردن قطره ای خون از ۵۰۰۰ نفر افراد فوق که سن آنها کمتر از دوسال یا تبدار بوده اند درآزمایشگاه‌های مجهز آزمایش خون بعمل آمده است.و عده ای که وجودبیماری درآنها مسلم شده بود مورد معالجه قرار گرفتند .

ضیافت بافتخار هنرمندان ایران در پاکستان

بعداز ظهر روز شنبه مجلس تودیعی با ۳٤ نفر هنرمندان هنرهای زیبای ایران در انجمن روابط فرهنگی پاکستان و ایران در کراچی تشکیل گردید .

دراین‌مراسم هدایائی بعنوان یادبود بهنرمندان‌ایران‌اهداء‌گردید.

سرپرست گروه هنرمندان طی نطقی اظهار داشت : سفیرهیئت های حسن نیت روابط موجود دوستی بین ایران و پاکستان را بیش از پیش تحکیم خواهد کرد .

ضیافت آقای شریف رئیس انجمن فرهنگی و وزیر فرهنك‌پاکستان از سرپرست گروه هنری ایران تقاضا کرد مراتب سپاسگذاری وحق شناسی انجمن را بمناسبت اعزام گروه مزبور و جمع‌آوری اعانه‌بعرض شاهنشاه ایران برساند .

هنرمندان هنرهای زیبای ایران شب گذشته در حیدر آبادبرنامه جالبی اجراء کردند و امروز بسوی تهران حرکت نمودند .

اعضای کمیسیونهای شورای شهر انتخاب شدند

جلسه هیئت مشاورین شهرداری تهران بریاست آقای سید محسن ویژه در پارك شهر تشکیل گردید و اعضای کمیسیونهای عمران و خواربار آ ب‌و برق فرهنك خیریه اداری و ما لی‌عبور و مرور انتخاب گردیدند در این جلسه آقایان مهندس زاهدی مهندس مرآت وتیمسار بهارمست صحبت کردند .

خروج

* آقای دکتر محمد حسن‌مرشد مدیر کل وزارت بهداری به‌آنکارا.
* آقای دکتر هوشنك فتح‌اللهی دانشیار دانشکده پزشکی به‌بیروت.

درمان‌قطعی سوزاك حادومزمن وضعف قوای تناسلی ونازائی
دکتر جناب زاده دارای گواهینامه از دانشکده طب فرانسه
عصرها خیابان منوچهری مقابل کوچه ژاندارك

از همین هفته در سینماهای

متروپل ـ آسیا

جدیدترین فیلم کمدی انتقادی سینمای ایتالیا بایك سوژه کاملا جدید و نو

پاهای قشنك سابرینا

(موطلائی شهررم)

وایداسکرین ـ دوبله بفارسی

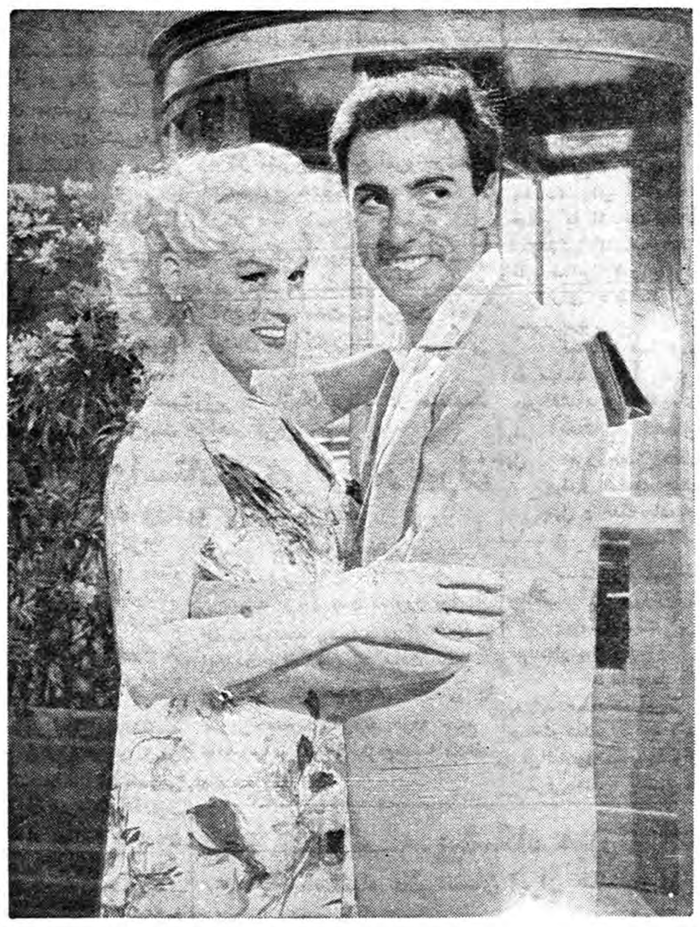

باشرکت:

مامی‌وان دورن ـ آنتونیوچیفاریللو ـ روسانومارتینی

اومالیتن ساخت معظم ترین وباسابقه ترین کارخانجات سویس مورد مصرف صحانه وعصرانه تمام ملل مترقی جهان وارزش های نوین میباشد

معذرت

ضمن عرض تشکر از ابرازمحبت بی‌شائبه دوستان بالاخص اصناف محترم تهران استدعا دارد فعلا از قبول شرکت کاندیدای مجلس شورایملی معذورم فرمایند .

تقی ضرغامفر

آ ـ ۳۷۲۱۵

از فردا صبح — در سینماهای دیانا ـ ایران ـ میامی ـ پارك — از فردا صبح

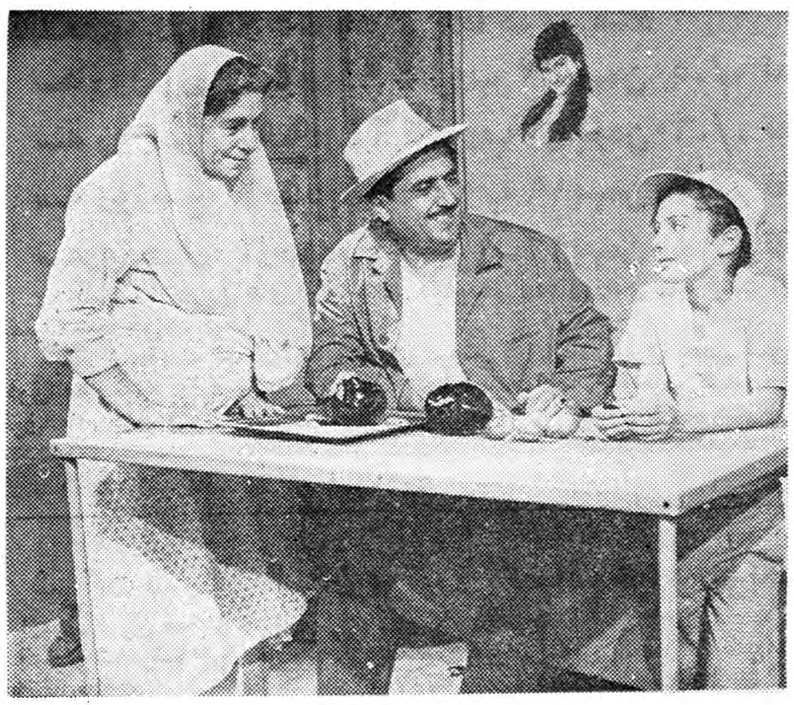

جدیدترین و عمیق ترین اثر پرشور سینمای فارسی

فرشته فراری

باشرکت: گوگوش ـ مهین دیهیم ـ گرجی ـ پرخیده قدکچیان ـ دلیله ـ اعتضادی ـ پوراندخت

اطلاعات

شاهنشاه وعلیاحضرت فرح پهلوی بتهران بازگشتند

در حدود ساعت سه بعد از ظهر امروز شاهنشاه و علیاحضرت فرح پهلوی ملکه ایران از آبعلی بپایتخت تشریف فرما شدند .

درساعت‌پنج بعد ازظهر امروز علیاحضرت فرح پهلوی ۱۳۵ تن نمایندگان عضو جمعیت های خیریه فرح پهلوی‌را در کاخ مرمر به حضور خواهند پذیرفت .

برای اولین بار درجشن سردوشی دانشکده افسری

شاهنشاه پرچم زیبائی بدانشکده افسری اعطا میکنند

از ساعت سه بعد از ظهر امروز جشن سر دوشی و مراسم سوگند دانشجویان جدید دانشکده افسری دانشگاه نظامی ، مرکز آموزش زرهی و سوار و دانشکده افسری شهربانی در پیشگاه اعلیحضرت همایونی در محل دانشکده افسری برگزار خواهد شد .

در این مراسم هیئت دولت ، امرای ارتش و رجال و ارباب جراید حضور خواهندداشت شاهنشاه‌امسال برای اولین بار از در مانژ دانشکده افسری (روبروی مجلس سنا) به محوطه دانشکده افسری تشریف فرما میشوند و مستقیما وارد میدان چمن دانشکده میشوند امسال برای نخستین بار شاهنشاه پرچمی به دانشکده افسری مرحمت میفرمایند برنامه‌های جالب ورزشی و هنری از طرف‌دانشجویان دانشکده افسری برای‌جشن‌امروزتهیه گردیده که‌در حضور شاهنشاه اجرا خواهد شد. برنامه جشن امروز وبازدیدشاهنشاه از دانشکده افسری قریب سه‌ساعت بطول خواهد انجامید و در این بازدید از طرف تیمسار سرتیپ فریدون جم فرمانده و تیمسارسرتیپ حسین موحد معاون دانشکده‌افسری توضیحات لازم بعرض خواهد رسید رپرتاژ مشروح جشن امروزدرشماره آینده درج میشود .

پذیرش سفیرجدیدایران دربلژیك بتهران رسید

خبرنگار ما امروز کسب اطلاع کرد که پذیرش آقای مهندس خسرو هدایت بسمت سفیرکبیر جدید ایران در بلژیك‌بتهران‌رسیده‌است همانطوریکه در شماره دیروزاطلاع‌دادیم مدت ماموریت آقای شهریار در آخر این ماه پایان میابد وایشان هم اکنون‌مشغول‌خداحافظی با مقامات رسمی بلژیك هستند .

وزیر مشاور و قائم مقام نخست‌وزیر درسازمان برنامه در اسفندماه بمحل ماموریت جدید خود عزیمت خواهد کرد .

دانشجویان واستادان عراقی درتهران

ازانتشارات ورادیو بازدید کردند

ساعت ۱۱صبح‌امروز ۲۷ نفراز دانشجویان دانشکده پزشکی بغداد بسرپرستی آقایان قاضی حلمی ودکتر فکرت‌شوقی‌استادان‌دانشکده‌مزبورکه‌برای یك‌بازدید دوستانه بتهران آمده‌اند از اداره کل انتشارات و رادیو دیدن کردند.

دانشجویان عراقی از کلیه قسمت های‌رادیو ایران ورادیو تهران دیدن کردند ودر تمام قسمت‌ها آقای حسینی توضیحاتی بزبان‌فارسی‌میدادکه‌آقایان پارسی نژاد ونامدار برای دانشجویان بعربی ترجمه میکردند .

دانشجویان عراقی در استودیوی بزرك رادیو ایران از ضبط برنامه‌همه روز همین ساعت همین‌جا بازدیدکردند وپس‌ازبرنامه‌مزبور از آنها پذیرائی شد وبنابتقاضای‌خودشان یك‌برنامه برك سبز پخش شد .

آقای دکتر قاضی حلمی بخبرنگارما گفت :

مادر بغدادببرنامه‌های‌رادیوی‌ایران گوش‌میدهیم

هیئت مزبور مدت ده روز درایران اقامت خواهند داشت ، وممکن است‌در این‌مدت ازاصفهان نیز دیدن کنند .

بعضی ازدانشجویان فارسی را بخوبی صحبت‌میکردند فردا صبح دانشجویان عراقی ازموسسه‌اطلاعات دیدن‌خواهندکرد.

جدول منتخبین دوره بیستم

ونسبت آنها تاساعت چهار بعدازظهر امروز

ملیون	مردم	منفردین
۵۵	۴۵	۱۴

نمایندگان جدید

نمایندگانی‌که طی ۲۴ ساعت اخیر انتخاب شده‌اند:

سرهنك‌حبیب‌الله ملك زاده
نماینده آمل

الهیار صالح
نماینده کاشان

نماینده کاشان ـ طبق گزارش تلفنی خبر نگار ما در کاشان ساعت ۷بعد از ظهر دیروز قرائت آراء در کاشان پایان یافت و از مجموع ۲۵۱۱۴ رای ماخوذه آقای اللهیار صالح با اکثریت ۲۵۰۷۸ رای به نمایندگی انتخاب شد آقایان نادرـ قلی صالح ۳۳ رای و چند نفر دیگر نیز رای داشتند و دو رای هم سفید بود

نماینده مهاباد ـ قرائت آراء در مهاباد پایان یافت و آقای علی امیر عشایری کاندیدای حزب‌ملیون باکثریت ۴۶۴۷رای‌بنمایندگی انتخاب شد آقای ابراهیم علی یار کاندیدای حزب مردم با ۳۶۷۵ رای نفر دوم‌شد.

نماینده آمل از مجموع ۱۲۵۷۴رای ماخوذه در آمل‌تاظهرامروز ۹۷۸۰رای قرائت شد درنتیجه آقایان سرهنك حبیب‌الله ملك زاده کاندیدای حزب مردم ۸۷۱۰ رای ،اصغر اخوان ۵۳۵ رای ، نصرت اله ملك‌زاده ۴۵۲ رای ودکتر علی جلالی‌کاندیدای حزب‌ملیون ۲۴رای‌داشتند، بااین‌ترتیب‌آقای‌سرهنك حبیب‌اله ملك‌زاده حائز اکثریت است وقرائت آراء ادامه دارد .

انتخاب اعضای هیئت مدیره جمعیت خیریه فرح پهلوی

امروز اطلاع داده شد که در جلسه دیشب مجمع عمومی جمعیت خیریه فرح‌پهلوی اعضای هیئت مدیره جمعیت برگزیده شدند و اساسنامه جمعیت در چهل و هفت ماده‌به تصویب رسید .

آغاز مذاکرات بازرگانی ایران وچك اسلواکی

ساعت ده‌و نیم صبح امروز اولین جلسه مذاکرات بازرگانی ایران و چك‌اسلواکی دروزارت‌بازرگانی آغازشد .

ریاست هیئت ایران را آقای دکتر غفاری معاون فنی وزارت بازرگانی عهده‌دار بود .

خبرنگار ما اطلاع میدهد در این جلسه ابتدا نظریات وزارت بازرگانی درباره صادرات ایران و توسعه آن و بخصوص توسعه صادرات کالا های ساخته شده تشریح شد وباطلاع هیئت بازرگانی چکسلواکی رسید که ایران حتی‌المقدور میخواهد واردات از چکسلواکی بصورت ماشین آلات صنعتی‌وغیره مصرفی‌باشد . جلسه مذاکرات در ساعت ۱۲ تعطیل شد .

براثر نزول برفهای سنگین

چند راه وگردنه بسته شد

امروز وزارت راه اعلام کرد که غیر از چند نقطه در کردستان و غرب با وجود نزول برف های‌سنگین در سراسر کشور راه کلیه استان های کشور باز است .

سقوط بهمن

در راه چالوس پس از نزول برف سنگین در اطراف تونل کندوان سه‌بهمن عظیم‌سقوط‌کرد وماموریـن در ظرف مدت چهارساعت جاده را بوسیله ماشین های برف روب پاك کردند.

راه مسدود

راه خلخال‌در اسکند بعلت‌نزول برف مسدود شده و ارتفاع برف‌در این ناحیه یك متر و نیم است و بعلت کولاك شدید تا بحال این راه مسدود است .

سیل

در راه ایلام تهران در استان پنجم بعلت بارندگی شدید سیل جاری و راه مسدود شده وخسارت فراوان به آنها وارد آمده است .

دامنه خوانسار

راه دامنه خوانساربرای بارچهارم مسدود شده و راه سقز سنندج در محل دیوان دره و ایرا شاه که مسدود بود باز شد .

گردنه خان

گردنه خان در راه کردستان‌به علت‌نزول برف‌سنگین مسدوداست‌و مامورین برای بازکردن آن فعالیت مینمایند .

مقامات وزارت راه اعلام کردند که کلیه راه های اصلی کشور باز بوده و عبور و مرور بر قرار است

در راه تبریز از کیلو مترهفت خرمدره تا سلطانیه بعلت یخبندان شدید عبور و مرور دشوار است و رانندگان باید با احتیاط عبور نمایند .

کارشناسان وزارت‌کار اعلام کردند:

موتورهای گرمابه‌ها خطرناك است

امروز از طرف اتحادیه صنف گرمابه داران نامه ای بوزارت‌کار نوشته شد و در آن اعلام گردید که گرمابه های تهران با نظر وزارتین بهداری و کار در موردرفع دودگرمابه ها موافق هستند .

چندی پیش وزیر بهداری طی نامه‌ای باتحادیه اعلام کرده بود که برای رفع دود گرمابه ها اقدام کنند و از طرف وزارت کار نیز نامه ای باین اتحادیه ارسال‌گردیده که در آن بخطرات جدی موتورهای فعلی گرمابه ها اشاره شده است .

نظر کار شناسان وزارت کار اینست که‌موتور های بخاری‌گرمابه ها خطرناك میباشد و ممکن است ضمن کار منفجر شده و بکارگران و مشتریان گرمابه صدمه میرسد یا احیانا آنها را بهلاکت برسانند.

امروز صاحبان گرمابه ها اعلام داشتند که آماده هستند تانظریات وزارتین بهداری و کار را اجرا نمایند .

رئیس صنف گرمابه داران امروز گفت بمنظور اجرای نظر وزارت بهداری و تامین‌رفاه و آسایش‌مردم کلیه گرمابه های موجود درتهران که در حدود سی هزار گرمابه میباشد خود را برای خرید و نصب موتورهای جدیدآماده کرده‌اند .

آخرین خبر تا ۴ بعدازظهر

سربازان هوادار لومومبا در شهرستان«باکوا»واقع در ایالت «کیوو» هفت سرباز بلژیکی را که در تحت‌الحمایه «رواندا اوروندی» خدمت می‌کردند دستگیر نموده‌اند این سربازان پس از آنکه‌ازخاك«رواندا‌اوروندی» که تحت‌الحمایه بلژیك است به ایالت «کیوو» تجاوز کردند توسط سربازان طرفدار لومومبا دستگیر شدند.

معمای غرق یك‌کشتی ماهیگیری روسی‌در کنار پایگاه دریائی انگلیس

لندن ـ ۳۰ ژانویه ـ خبرگزاری فرانسه ـروزنامه دیلی میل امروز اطلاع داد که سازمان ضد جاسوسی انگلیس بزودی دسته ای از مردان قورباغه ای را مامور خواهد کرد که از بقایای کشتی ماهی‌گیری‌شوروی که سه روز پیش در آب های دور دست اسکاتلند غرق شد دیدن کنند . ظاهرا انتلیجنس سرویس علاقه زیادی برای بدست آوردن اطلاعاتی از آخرین‌مدل رادار های روسی نشان می دهد . گفته می شود کشتی غرق شده روسی با این نوع رادار ها مجهز بوده است .

پس از تاسیس پایگاه پرتاب موشك در اسکاتلند کشتی های ماهی گیری شوروی اغلب به آبهای این منطقه آمد و رفت می کنند .

فرانسه وانگلیس آشتی میکنند

پاریس ـ۲۹ ژانویه‌ـخبرگزاری فرانسه ـ مقامات صلاحیتدار فرانسه معتقدند که محور اصلی مذاکرات ژنرال دوگل رئیس جمهوری فرانسه و هارولد ـ مك میلان نخست‌وزیرانگلستان آشتی فرانسه و انگلستان‌بوده است .زیرا در تابستان‌گذشته در مذاکرات دوگل‌ومك میلان مشکلات لاینحلی باقی ماند. منابع موثق تاکید نمودندکه ضمنا مسائلی از جمله لائوس ، کنگو ، خلع سلاح و روابط اقتصادی بین کشور های عضو بازار مشترك اروپا و منطقه‌مبادله آزاد و تحقیقات فضائی‌موضوع مذاکرات دوگل و مك میلان بوده است .

شب گذشته پس از اجرای این مذاکرات مکمیلان به لندن بازگشت .

بلیت دو سره برای شرکت کنندگان درشب‌نشینی

در شب نشینی هنرمندان که فردا شب در هتل ونك‌برگذارمیشود یك بلیط دوسره هواپیما از سرویس شرکت هواپیمائی پارس بیکی از شرکت کنندگان جایزه داده خواهد شد .

شماره تلفن شرکت ساختمانی اتود

از تاریخ ۱۶ر۱۱ر۳۹ از شماره ۳۰۵۵۳۳ به شماره ۷۱۴۶۶ تبدیل میگردد . ۱ـ۲ آـ۳۷۱۷۷

پیشگاه مبارك اعلیحضرت همایونی محمد رضاشاه پهلوی

عریضه سرگشاده

شاهنشاه عظیم‌الشان ایران خلدالله ملکه

مفتخرا بحاکپای همایونی معروض میدارد در اینموقع که انتخابات دوره بیستم مجلس شورایملی بنابارادهٔ ذات اقدس شهریاری در شرف آغاز میباشد جان نثاران اهالی شهرستان بروجن وتوابع و سه دهستان که‌عبارت است ازلردجان‌ـ خانمیرزا ـفلاردکاندید محبوب حزب مردم

آقای سلطانمرادبختیار راکه در شاهدوستی و خدمتگذاری بمیهن و شاهنشاه عظیم‌الشان محبوب سوابق ممتدی دارند و از اوضاع اجتماعی این شهرستان و توابع و سه دهستان اطلاعات وسیعی دارند بسمت نمایندگی بیستمین دورهٔ قانونگزاری مجلس شورای ملی انتخاب و اعلام میداریم که با آزادی انتخابات در این هدف مقدس توفیق حاصل نموده و با اعزام کاندید محبوب و خدمتگزار خود بمیهن و شاهنشاه محبوب وظیفه و طن پرستی و شاهدوستی خود را انجام داده بقاء و دوام سلطنت اعلیحضرت شهریاری و دودمان پهلوی و میهن عزیز را از درگاه خداوند متعال خواستاریم .

سید احمد سیدین ، عباسعلی مومنی ، علی اکبر برجیان، ناصر ارباب زاده ، حسن همتی ، اسداله اسفندیار پور ، خلیل حقانی بروجنی محمد قلی شارقی ، حسن غریبی ، علی اصغر قدسی ، مرتضی‌قلی‌همتی، علی اکبر بروجنی ، کلانتر طایفه ریك محمد قلی شریفی ، کلانتر طایفه ایل درویش مرتضی لایقی ، بیژن ضرغام بروجنی ، سید محمد حسینی، عبدالمحمد مومنی ، آیت‌الله برجیان ، حسین برجیان ، علی اکبر روزبه جواد برجیان ، غضنفر آرمند ، حسینقلی همتی ، درویشعلی اعلائی ، مرتضی گرجیان ، مصطفی گرجیان ، احمد گرجیان ، محمد گرجیان، ایاز بزرگی ، پرویز گرجیان ، نعمت‌اله ایزدی ، علی همت همتی ، ابوالحسن یوسفی ، بهرام گرجیان ، منصور گرجیان ، محمد تقی تقی‌پور محسن خانیان ، امیر حسین عکاشه ، خیراله رحیمی ، از سه دهستان ، کلانتر ایل خلیلی ارجان جانکی ، امان‌الله اسدپور ، اسمعیل عکاشه حفیظ‌اله ایلبك پور ، امیر حسین معتمدی خیراله صادقپور ، خلیل عباسی شکراله یزدانی ، محمد علی یزدانی ، اله کرم سالك ، اکبر رجائی بروجنی ، اسمعیل همایون ، حسن آذرخش ، اسمعیل پاشنامه الیاس یزدانی ، صفر علی شیروانی ، علی اصغر ابراهیم پور ، محمد گرجیان ، عبدالخلیل منصوری ، میرزا محمد طهماسبی ، اسدالله ارباب زاده ،یداله پروانه ، مصطفی برجیان ، بروجنی ، منصور همتی ، حسین گرجیان بروجنی ، خیرالله اسفندیار پور ، عبدالعلی هادی زاده ، مرتضی صبوری الیاس رجائی ، محمد جواد گرجیان ، سید حسین افروزه ، ابوالقاسم برجیان، محمدعلی یزدانی، محمد باقرضرغام بروجنی ،داریوش ارباب‌زاده حسین زمانی ، حاجی‌بابا همتی ،غلامرضابرجیان،بهمن یوسفی اسداله‌قادری مهدی قلی اکبری ، عبدالرحمن برجیان ، منصور شریفی ، بهمن امینی رئیس‌عشیره پشت‌کوه جانکی ،خیرالله فتاحی ،جعفر قلی صادق‌خانمیرزائی حاج عباسعلی عباسی ، مصطفی عباسی ، آیت‌الله یزدانی ، یدالله خردمند درویش علی خدیوی ، ناصر صالحی ، ایرج مسعودی یدالله ستار،حیاتقلی سپهری ، حیدر قلی سپهری ، ابراهیم ابراهیم پور ، رمضان علی‌صابریان

آـ۴۱۰۰۰

مراسم جشن سده

روز دهم بهمن ماه مصادف با روز جشن تاریخی سده می‌باشد . بمناسبت این جشن تاریخی ساعت پنج بعد از ظهر امروز مجلس جشنی از طرف جوانان پارسی در تالار دبستان گیو بر پا می شود .

۱۰ پولدارشدن تامین آتیه است

امروز هم گذشت

شنبه	۱ بهمن	گذشت وشما هنوز حساب تامین آتیه باز نکرده‌اید .
یکشنبه	۲ بهمن	گذشت وشما هنوز حساب تامین آتیه باز نکرده‌اید .
دوشنبه	۳ بهمن	گذشت وشما هنوز حساب تامین آتیه باز نکرده‌اید .
سه‌شنبه	۴ بهمن	گذشت وشما هنوز حساب تامین آتیه باز نکرده‌اید .
چهارشنبه	۵ بهمن	گذشت وشما هنوز حساب تامین آتیه بازنکرده‌اید .
پنجشنبه	۶ بهمن	گذشت وشما هنوز حساب تامین آتیه بازنکرده‌اید .
جمعه	۷ بهمن	گذشت وشما هنوز حساب تامین آتیه بازنکرده‌اید .
شنبه	۸ بهمن	گذشت وشما هنوز حساب تامین آتیه بازنکرده‌اید .
یکشنبه	۹ بهمن	گذشت وشما هنوز حساب تامین آتیه بازنکرده‌اید .
دوشنبه	۱۰ بهمن	گذشت وشما هنوز حساب تامین آتیه بازنکرده‌اید .
سه‌شنبه	۱۱ بهمن	
چهارشنبه	۱۲ بهمن	
پنجشنبه	۱۳ بهمن	
جمعه	۱۴ بهمن	
شنبه	۱۵ بهمن	

آخرین فرصت برای بازکردن حساب تامین‌آتیه‌در بانك‌پارس برای بازکردن حساب تامین‌آتیه واستفاده از جوائزهنگفت آن فقط تا ۱۵ بهمن ماه جاری یعنی

۵ روز دیگر فرصت باقی است

سازمان فاکوپا

تبریز
بفرزند مبارز وقهرمان خود

رحیم زهتاب فرد
رای خواهد داد

کاندیدای حقیقی شهیرانات

بهاءالدین شریعتمداری ـ نوه مرحوم آیت‌الله حاج‌آخوند رستم‌آبادی

آـ۴۰۹۰۲ ۱ـ۲

تخت طاوس

نمونه مدرنترین فروشگاههای جهان مجموعه عالیترین محصولات دنیا

قریبا افتتاح میشود

کوچه برلن

فروش فوق‌العاده

ترمه

بصورت یك ابتکار جالب وبی‌نظیر امکان بهترین خریدها را برای تمام‌طبقات مردم فراهم میکند .

فروش فوق‌العاده ما ازیازدهم تابیست‌ودوم بهمن بمدت ۱۲ روز ادامه دارد و تخفیف‌های ما ازقیمت‌های ثابت ومشخص‌کالاها بشرح‌زیراست:

سه روزاول ازصبح ۱۱ تاغروب ۱۳ بهمن ۵۰٪ تخفیف

سه روز دوم ازصبح ۱۴ تاغروب ۱۶ بهمن ۶۰٪ تخفیف

سه روزسوم ازصبح۱۷ تاغروب ۱۹ بهمن ۷۰٪ تخفیف

سه‌روزچهارم ازصبح ۲۰ تاغروب۲۲ بهمن ۸۰٪ تخفیف

بدیهی‌است در روزهای اول اجناس مرغوب‌تر ودر روزهای آخر قیمت ارزانتر نصیب شما خواهد شد.

بنفع شمااست که در تمام روزهای فروش فوق‌العاده سری بمحل فروش فوق‌العاده ترمه بزنید وبتدریج اجناس مورد احتیاج خودرا انتخاب کنید.محل‌فروش فوق‌العاده جنب فروشگاه ترمه است . ترمه چهارراه شاه

آـ۴۰۹۷۶ گردونه

قابل توجه

شرکت سهامی الیران موتورز (کمپانی فورد امریکائی)

ازمحل تهران خیابان شاهرضا چهارراه کالج پلاك ۱۵۴ تلفن ۴۰۶۸۱ بمحل تهران خیابان شاهرضا چهارراه کالج نزدیك هتل تهران پالاس پلاك ۱۲۶ تلفن ۴۳۴۸۴ انتقال یافت.

آـ۳۷۰۷۱ ۱ـ۳

نطنز منوچهر ریاحی رامیخواهد