سال سی‌وپنجم- شماره ۱۰۴۲۹ | سه‌شنبه هیجدهم بهمن‌ماه ۱۳۳۹ | تکشماره ۳ ریال

اطلاعات

دین‌راسك وزیرخارجه امریکا اعلام‌کرد :

بحران روابط امریکا و شوروی تخفیف یافت

آمریکا امکان سازش باشوروی را مورد مطالعه قرارداده، ولی نباید درباره آینده روابط دوکشور بیش از حد خوشبین بود

آمریکا بابیطرفی لائوس موافق‌است و ازآزادی برلن دفاع میکند

۲۸ صفحه

جریان روز

قانون انتخابات | بار مرد سفید

سرمقاله درصفحه دوم وتفسیر جهان درصفحه سوم چاپ شده است

دانشکده دامپزشکی گشوده شد

سایردانشکده‌ها و دانشسرایعالی همچنان تعطیل است

سخنگوی دانشگاه گفت: دانشجویان هریك ازدانشکده‌ها که بخواهند درس بخوانند بلافاصله آن دانشکده شروع بکارخواهد کرد

آمروز کلاسهای دانشکده دامپزشکی دائر گردید .

از ساعت ۸ صبح دانشجویان به محل دانشکده مراجعه نمودند و پس از ارائه کارت دانشجوئی واردمحوطه دانشکده شدند در ساعت هشت و نیم طبق معمول زنگ شروع کار کلاسها بصدا در آمد و دانشجویان بعد از یکهفته مجددا دروس خود را آغاز کردند .

در خیابان کاخ

کلاسهای دانشکده دامپزشکی در محل سابق دانشکده واقع درخیابان کاخ تشکیل میشود و دروس آزمایشگاهی و تشریح در محل‌جدید واقع در جاده کرج انجام میشود . چون برنامه دروس تئوری صبحها و دروس عملی و آزمایشگاهی عصر ها میباشد بدینجهت دانشجویان صبح در محل قدیم دانشکده و بعد از ظهر در محل جدید حاضر شدند .

تقاضای دانشجویان

آقای دکتر میمندی نژاد رئیس دانشکده دامپزشکی بخبرنگار ما گفت :

چون عده ای از دانشجویان که از شهرستانها بتهران آمده اندتقاضا داشتند بدرس خواندن ادامه دهند و قول دادند محیط دانشکده را محترم بشمارند و نگذارند نظم و آرامش دانشکده مختل گردد . بدین جهت بهتر دیدم دانشکده بکار خود ادامه دهد لذا با رئیس دانشگاه تبادل نظر کردیم و قرار شد از امروز دانشکده دامپزشکی شروع بکار کند. و دانشجویان مشغول تحصیل‌شوند.

آقای دکتر میمندی نژاد اضافه کرد : من عقیده دارم دانشجویان نباید امور غیر تحصیلی را بدانشگاه راه دهند چون دانشگاه فقط محل تعلیم و تدریس است .

دانشکده کشاورزی

دیروز اعلام گردید که دانشکده کشاورزی (واقع در کرج) از امروز

بقیه‌در صفحه بیست‌وپنجم

قرائت آراء در ۳۲ حوزه پایان یافت

تاعصر دیروز بیش‌از ۱۸ هزار رای خوانده شد

طبق اظهارات مقامات دولتی :

تا ۱۰ روز دیگر مجلس افتتاح میشود

منابع نزدیك بدولت امروز متذکر شدند که دولت سعی دارد تا اواخر ماه جاری مجلس بیستم کار خودرا آغاز نماید

دین راسك وزیرخارجه امریکا

- باوجود اختلاف نظراساسی میان جبهه شرق و غرب ، امکان سازش قطعی و پایدار محدود است . ولی می توان با تفاهم متقابل در مورد بسیاری ازاختلافات کنونی به توافق هائی نائل آمد
- احتمال دارد کندی برای شرکت در کنفرانس‌سران غرب به‌اروپا برودوسازمان آتلانتیك مورد تجدیدنظر اساسی قرار گیرد
- مذاکرات استیونسن و زورین برای حل مسئله کنگو در سازمان ملل‌متحد ادامه دارد و استیونسن به نتیجه این مذاکرات اظهار خوشبینی کرد

هدف مذاکرات تشکیل دولت ائتلافی در کنگو و خلع سلاح تمام نیرو های متخاصم‌وآزادی‌لومومباست

درصفحه ۳و۴

تغییرات جدید درحائزین اکثریت تهران

آقای بهزادی‌سخنگوی‌انجمن ظهر امروز اظهار داشت تاشب‌گذشته قرائت آراء در ۳۲ شعبه پایان یافت ودر نتیجه ۱۸۸۳۰ رای در این‌شعبات قرائت گردید. سخنگوی انجمن‌سپس اسامی حائزین اکثریت را تا شب گذشته بشرح زیردراختیارخبرنگاران جرائد گذاشت .

بقیه‌در صفحه بیست‌وپنجم

"دنباله خاطرات شاهنشاه :

ماموریت برای‌وطنم

رضاشاه فلسفه آموزش و پرورش و رویهٔ تعلیماتی کشوررا تغییر داد

- مسافرت های ناصرالدین شاه باروپا موجب بیداری ایرانیان و توجه آنان به لزوم تجدید رویه تعلیمات و اقتباس اصول نوین‌شد
- پدرم پس ازبدست گرفتن زمام امور کشور به توسعه فرهنك و تکثیر مدارس همت گماشت و در همان ایام که بناهای کهن و تاریخی را حفظ و مرمت میکرد ، طرز فکر و عمل مردم را نیز عوض میکرد
- در سال ۱۳۱۱ فقط سه مدرسه عالی در ایران‌وجود داشت و در سال ۱۳۲۱ عده مدارس عالیه چهار برابر شد درصفحه ۲۷

والاحضرت شهناز درکنگره سالانه بانوان لژیون آمریکائی

والاحضرت شهناز: امروز بانوان ایرانی دوش بدوش مردان انجام وظیفه مینمایند

والاحضرت شاهدخت شهناز پهلوی ، آقای‌مهندس اردشیر زاهدی سفیر کبیر ایران بانو اشترن و یك ژنرال امریکائی در اجتماع سالانه بانوان عضو لژیون‌امریکائی در واشنگتن .

ازواشنگتن گزارش میرسد :طبق دعوتی که ازطرف لژیون امریکائی بعمل آمده بودساعت ۱۰ صبح روز یکشنبه این‌هفته والاحضرت شاهدخت شهناز پهلوی باتفاق آقای مهندس اردشیرزاهدی سفیرکبیر شاهنشاهی‌در واشنگتن برای شرکت‌در جلسه‌سالانه بانوان وابسته به لژیون مزبور را در سالن بزرك‌میهمانخانه استاتلرهیلتن- درواشنگتن حضور بهمرسانیدند . این لژیون درسرتاسر کشورامریکا شعبه داردوتعداد اعضایش به‌دومیلیون نفر میرسد . سالن به‌طرز زیبائی با پرچمهای شعب لژیون وپرچم کشور امریکا ودسته‌های گل تزئین شده‌بود وجمعیت زیادی باوجود برف وسرمای شدید حضور یافته بودند هنگامیکه والاحضرت شاهدخت شهناز پهلوی‌و آقای اردشیر زاهدی بسالن قدم‌نهادند

بقیه در صفحه ۲۷

درجلسه دیشب هیئت وزیران

اصول مذاکرات ایران و آلمان تعیین شد

نمایندگان‌دولت ایران برای‌مذاکره باهیئت آلمانی تعیین‌شدند

قرارداد حفظ‌و حمایت سرمایه گذاری اتباع ایران وآلمان در کشورهای یکدیگر امضاء میشود

امروز اعلامیه مربوط به‌آمدن‌هیئت اقتصادی آلمان منتشر شد .

این اعلامیه پس از مذاکرات‌جلسه دیشب هیئت دولت‌و موافقت‌بااصول مذاکرات از طرف دبیرخانه‌شورایعالی اقتصاد صادر گردید . متن اعلامیه از این قرار است :

توسعه روابط اقتصادی‌وبازرگانی ایران و آلمان بخصوص در سالهای اخیر موجب گردید که توجه‌بیشتری از طرف مقامات دولت آلمان‌درهمکاری وکمك باجرای برنامه های وسیع عمرانی و تولیدی ایران مبذول‌گردد وقدرت اقتصادی امروز آلمان دربالا

بقیه‌در صفحه بیست‌وپنجم

رپرتاژ روز

صاحبان مغازه ها آتش بمالشان زده‌اند!

درصفحه ۱۵

شماره های جدید تلفن شرکت رادکو

RADCO

۷۲۱۵۶ و ۷۲۱۶۰ میباشد

گروونه

تنهاکبریت بی‌خطردرایران

تبریز Premier Safety-Match ایران

کبریت توکلی بلافاصله بعد از خاموش شدن مبدل بذغال چوب میشود و هیچگونه خطری ندارد .

در ممالك مترقی دنیا فقط‌کبریت بی‌خطر مصرف میشود .

۱-۷ آ-۴۱۷۷۲

قابل توجه مشتریان شرکت بوتان

شماره تلفن های مرکز توزیع گاز شرکت بوتان در نتیجه‌تغییرات جدید شرکت‌تلفن‌به شماره‌های۷۲۳۸۲ و ۷۱۸۶۹ تغییر یافته‌است متمنی است شماره های جدید را یاد داشت فرمایند .

۱-۳ آ-۳۷۶۹۵ شرکت بوتان

روغن نباتی جهان

مورد اطمینان

بوذرجمهری غربی تلفن ۲۲۳۵۰

زیبا ، محکم ، ارزان

جارختی فلزی ریالکو

اهالی شهرستان نطنز وجوشقان

نماینده‌حقیقی ومحلی‌خود جناب آقای

علی اخوان

رابه مجلس شورای ملی میفرستند

آقای محمدکیهانیان یکی ازافرادخوشنام و سرشناس شهرستان نطنزمیگوید:

مانماینده نطنزی میخواهیم تابتواندمنشاء خدماتی برای این شهرستان باشد

شرح درصفحه ۱۰

آن عده ازاهالی

هندیجان- بندر معشور- بندر شاهپور

که قبلا بسایر کاندیداها اظهار تمایل کرده بودند اینك که آقای

مهندس قادسی

از طرف اهالی کاندید شده‌اند شایستگی و صلاحیت‌ایشان را غیر قابل رقابت و خدمات گذشته مشارالیه را فراموش نشدنی دانسته معظم له را مورد تائید قرار داده‌اند

شرح درصفحه ۲۴

آگهی شرکت سهامی فرگاز

بدین وسیله باطلاع مشترکین محترم این شرکت می رساندکه شماره تلفن از ۳۶۲۹۴به ۷۲۱۴۸تبدیل شده‌است

آ-۳۷۸۵۳ ۱-۳

دالیدا

خواننده مشهور فرانسوی و زیباترین خواننده دنیا ۲۷-۲۹ بهمن در رستوران مهرآباد

متمنی است میز خودرا قبلا رزرو فرمائید .

آ-۴۱۶۸۸ ۱-۵

پنج درصد سود باضافه معافیت باجرائم

بازرگانان وشرکتها

اگر تاقبل از بیستم بهمن ماه حساب مالیاتی خودرا تسویه نمایند از پنج درصدسود باضافه‌معافیت از جرائم مالیاتی استفاده خواهند برد .

مالکین اراضی و مستغلات چنانچه حساب‌معوقه خودرا تا بیستم بهمن ماه تسویه نمایند از هشتاددر صد جریمه معاف خواهند شد .

برای کسب اطلاعات بیشتر به ادارات دارائی مربوطه مراجعه فرمایند . آ-۴۱۳۴۸ ۱-۳

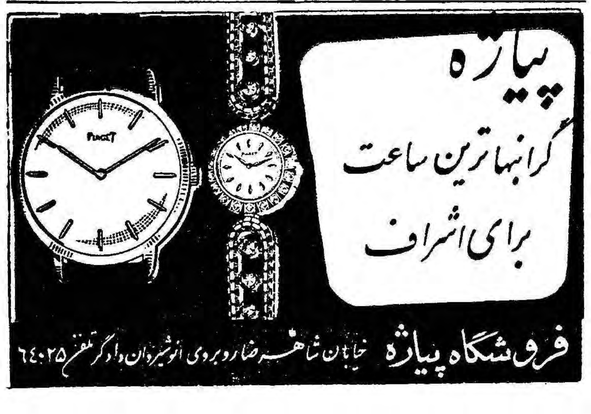

پیاژه

گرانبهاترین ساعت برای اشراف

فروشگاه پیاژه خیابان شاهرضا روبروی انوشیروان دادگر تلفن ۶۴۰۲۵

تلفن های جدید

شرکت فارسیتال نماینده کارخانجات داروئی لپتی

۷۱۵۸۴ و ۷۲۸۳۸

چیت | کدری | فاستونی | پرده | چلوار | رومیزی

جهان چیت

عدل فروشی سری دلگشا

نطنز به منوچهر ریاحی رای میدهد

جریان روز

قانون انتخابات

در مقاله دیروز اشاره ای بلزوم اصلاح قانون انتخابات نمودیم وگفتیم آنچه مورد علاقه و توجه عناصر روشنفکر و اصلاح طلب این کشور میباشد آنست که هر فردی بتواندرای خود را بدون دخالت غیر ، مخفی و مستقیم بدست خود و با فکر و عقیده خود بصندوق‌رای بریزد و بدین ترتیب نمایندگانی بمجلس بروند که هرگز گفته نشود آراء آنها با اعمال نفوذ و تطمیع و تحمیل بافراد و ریسه کردن مردم بی سواد جمع آوری شده است .

این خواسته طبقه تحصیل کرده و علاقمند بسعادت و ترقی میهن عزیز ما است که خوشبختانه مورد کمال توجه اولیای‌امور خاصه شخص شاه قرار گرفته و امیدواری کامل داریم که علی رغم تمایلات کسانی که میل ندارند قانون انتخابات اصلاح شود و منافع خود را با این اصلاح در خطر می‌بینند ، قانون مزبور طبق مصلحت‌مملکت و متناسب با مقتضیات امروز کشور اصلاح گردد ، این اصلاح نه فقط مربوط به آنست که رای دهنده حق پیدا کند رای خود را خودش روی کارت مخصوص انتخاباتی بنویسد و بدست خود بصندوق رای بیاندازد بلکه اصلاح ضروری دیگر در این قانون مربوط به چگونگی تشکیل انجمن‌نظارت انتخابات است ، آنجارا باید ازدست مامور دولت خارج کرد و بدست مردم سپرد ، حالا صورت‌ظاهرش اینست که‌مردم انجمن نظارت انتخابات را تشکیل میدهند ، راست است سی و شش نفر از نمایندگان طبقات شش گانه دعوت میشوند و از میان خود ۹ نفر برای انجمن اصلی و ۹ نفر برای انجمن فرعی انتخاب می‌کنند اما حرف در همین قدم اول است که انگشت حاکم در تشکیل انجمن وارد میشود و این امر هم اجتناب پذیر نیست چون قانون فعلی انتخابات چنین مقرر داشته است که به تشخیص و دعوت فرماندار طبقات شش گانه دعوت میشوند .

چند ماه پیش که انتخابات نیمه تمام کشور باطل شد ، اعلیحضرت دستور فرمودند هیئتی از قضات عالی مقام بنشینند قانون انتخابات را مطالعه کنند راه و رخنه های اعمال نفوذ را به بندند ، ترتیبی اتخاذ کنند که کارت انتخاباتی معمول گردد ، طرز قرائت آراء بصورت رضایت بخشی در آید و خلاصه اصولی در انتخابات ایران پیش‌گرفته شود که هم جریان انتخابات بر مدار صحت قرار گیرد و هم مانند کشور های مترقی ماهها وقت مردم و مملکت مصروف انتخابات‌نشود، تسهیلاتی فراهم آورند ، اسباب ووسایلی که در دنیا برای اخذآراء ، شمارش و قرائت آراء بکار می‌برند در این جا هم بکار برند تاهیچگونه مداخله و اعمال غرضی پیش نیاید .

آقایان قضاة تشکیل جلسه دادند و در همان جلسه اول چنین نظر دادند که دست بترکیب قانون فعلی بدون تصویب مجلس شورای ملی وسنا نمیتوان زد ، قانونی است بتصویب مجلس رسیده وهرگونه تغییر وتبدیلی در مواد این قانون باید بمجلس پیشنهاد شود و از تصویب بگذرد ، وقتی گزارش قضاة بعرض رسید ، اعلیحضرت همایونی باین امر اکتفا نفرموده و آقایان قضاة را در کاخ اختصاصی خواستند و توقع نمودند لااقل آئین نامه ای بر مبنا و اصول قانون انتخابات تنظیم شود که راه دسیسه و اغراض رابه بندد ، مخصوصا راهی پیدا کنند که کارت انتخاباتی معمول شود تا هر کس در محل سکونت خود حق رای داشته باشد و بدون کارت که هر رای دهنده قبلاباید دریافت نماید کسی نتواند رای بدهد ، هیئت قضاةبازنشستند وپیرامون تنظیم آئین نامه و پیدا کردن راههائی که انتخابات راتسهیل نماید و از وضع نا مطلوب کنونی بیرون بیاورد بمطالعه پرداختند و پس از چندی بار دیگر گزارشی بعرض رسانیدند که با قانون فعلی هیچ نمیتوان کرد ، آئین نامه هم بر مبنا و پایه این قانون نمیتوان وضع نمود چون قانون فعلی در هر مورد و برای هر امر انتخاباتی تصریح کامل دارد و خلاف آن نمیتوان عمل کرد ، چاره جز این نیست که لایحه جدیدی در دوره آینده بمجلس برود و قانون روی مقتضیات امروزی وضع و تصویب گردد ، حتی برای خواندن آراء هم جزآنچه معمول است طریق دیگری نمیتوان در نظر گرفت چون در قانون‌تاکید شده که آراء باید با صدای بلند خوانده شود و در دفتر ثبت‌گردد.

این بود که دستور تجدید انتخابات دوره بیستم بر مبنای‌قانون فعلی صادر گردید و تا امروز بیش از دو ثلث نمایندگان دوره بیستم انتخاب شده اند و بقیه هم در جریان انتخاب شدن هستند .

حالا بفرمائید به بینیم فرق میان انتخابات دوم این دوره که اکنون در جریان است با انتخابات گذشته از نظر اصول چه بود ؟ چه فرقی کرد ؟ آیا جز اینکه چند نفر رفتند بصف ناراضی ها و چند نفر از منتظر الوکاله ها بصف راضی هاداخل شدند تغییری حاصل‌شد؟نه!

در همان موقع که شکوه ها وگله های مردم از انتخابات بلند بود ما در یکی دو مقاله نوشتیم که با این قانون ، جریان انتخابات هیچوقت تغییری نخواهد کرد ، اگر بجای یك بار ده بار هم‌انتخابات باطل شود و تجدید گردد ، اصول همین است و وضع بر همین‌منوال خواهد بود با تفاوت اینکه ممکن است یکدسته بروند و دسته دیگر خود را داخل کنند .

نکته جالب اینست : آنها که از جریان این انتخابات‌ناراضی‌هستند، در هیچ زمانی بفکر نیفتادند قانون را اصلاح کنند و راه ورخنه های اعمال نفوذ را مسدود سازند چون منافع خود را در همین طرزانتخابات میدانستند ، خاصه آنها که امروز سنگ غمخواری ملت را بسینه میزنند برای اینکه از مقامات کنار مانده اند ، آن موقعی که فریاد ما درمجلس دوره شانزدهم ،دوازده سال پیش بلند بود و مورد حمله و تعرض دستجات اکثریت نمایندگان که نمیخواستند یك سطر از قانون فعلی تغییر کند قرار می‌گرفتیم و بما بدگوئی و ناسزا می‌گفتند ، کجا بودند ؟و چه میکردند ؟ یا در صف همان اکثریت قرار داشتند و یا در پست های مهم برخر مراد سوار بودند و دم فرو بسته بودند !

***

دوره گذشته شکایت از این بود که دولت از حدود بیطرفی‌خارج شده ومداخله‌میکند،این‌ایرادرا‌نمیتوان‌دفاع‌کردزیرادولتی بودمتکی بحزب، اعضای دولت اغلب حزبی بودند و حتی استانداران و فرمانداران یا حزبی بودند ویا نمیتوانستند از دستورات حزبی که متکی بدولت‌است سر پیچی نموده و منافع حزبی را حفظ نکنند ؟ آن بساط برچیده‌شد، انتخابات آن دولت باطل شد ، دولتی بیطرف روی کار آمد ،مردی‌بتمام معنی شریف و با حسن نیت و بیطرف روی کار آمددولتی از اعضای بیطرف غیر حزبی زمام کار را بدست گرفت و بر اساس بی نظری و بیطرفی شروع بکار کرد ، اماچه‌تفاوتی‌پیداشد؟ هیچ! جز اینکه عده وکلای حزب ملیون کمی پائین آمد و ستون نمایندگان مردم و منفردین بالا رفت ، این تفاوت از روش حکومت بیطرف شریف امامی بود والا اگر حکومت بدست حزب ملیون بود اکثریت را طبعا آنها می‌بردند چنانچه برده بودند و اگر بدست مردم می افتاد آنها جلو می‌افتادند حالا تعادلی بین این دو حزب و پیدایش عده ای از منفردین و بیطرف‌ها بوجود آمده است ،

خلاصه ، جز اینکه بخواهیم قانون انتخابات برای آینده این مملکت اصلاح شود علاجی وجود ندارد و برای این کار همه مردم‌ترقی خواه و اصلاح طلب کشور خاصه جوانان پر شورو علاقمند مملکت‌باید همصدا شوند ودر ابتدای‌تشکیل مجلس بیستم از دولت و نمایندگان متشکل دو حزب که میتوانند بایکدیگر ائتلاف کنند بخواهند درتنظیم وتدوین یك قانون مترقی برای انتخابات مجلس که متناسب‌امروز ایران باشد اهتمام ورزند و بوضع نا مطلوب کنونی که‌زائیده‌مقتضیات سی و چند سال پیش است خاتمه‌دهند .

از سروران گرامی و دوستان‌ارجمند که بمناسبت‌درگذشت مادرم باشرکت خود در تشییع جنازه ومجالس ختم و مجلس هفته در تهران و قم و یا بوسیله تلگراف ونامه و درج در روزنامه ها اینجانب وخانواده های مصیبت دیده را مورد تفقد و عنایت خود قرار داده‌اند کمال‌تشکر و سپاسگذاری را دارم و اگر بمناسبت تالم روحی در شرفیابی وعرض تشکر تاخیر شود پوزش میطلبم

فرهاد نیکوخواه

خانواده مصباحی و بستگان بدینوسیله ازذوات محترم و دوستانیکه درمراسم تشییع و ختم ـ شب هفت و چهلم شادروان **حسینعلی نوری مصباحی** حضور یافته ویابوسیله تلگراف آگهی و نامه اظهار لطف فرموده‌اند سپاسگزاری نموده چنانچه بعلت تالمات در عرض تشکر قصوری روی دهد طلب پوزش مینماید . از طرف کلیه بازماندگان

مهندس منوچهر مصباحی ـ مهندس آذرپور مصباحی

برای جلوگیری قطعی ازابتلاء به :

بیماری فلج کودکان

دیفتری‌ـ کزاز‌ـ سیاه سرفه ـ آبله ـ حصبه

کودکان عزیزتان را دربخش واکسیناسیون پاستور

چهارراه دروازه دولت نبش روزولت شاهرضا

تلفن ۶۹۷۴۰ واکسینه ومصون نمائید .

معاینات کودکان توسط پزشك متخصص مجانی است

پذیرائی ۱۰ تا۱۲ صبح و ۵ تا۸ بعدازظهر

آ‌ـ۳۸۶۲۲ ۲ـ۸

با کمال تاسف فوت خلد آشیان مرحوم سروان‌بازنشسته (ژاندارمری) **عباس شاه محمدی** را باستحضار دوستان و آشنایان محترم میرساند مجلس ختم آن مرحوم روز چهار شنبه ۱۹ بهمن ماه از ساعت ۳ تا ۵ بعد از ظهر در مسجد حاج حسن (خیابان بوعلی) و مجلس ترحیم زنانه همان روز در منزل شخصی واقع در خیابان سلسبیل‌چهارراه‌مرتضوی کوچه‌وثوق‌پلاك‌شماره۱منعقد خواهد بود .

درةالتاج شاه محمدی

حسین پرتو‌ـحسینعلی سرحدی ـامیر حسن‌زرین‌پور‌ـ دکتر احمدپرتو‌ـمهندس‌محمودپرتو‌ـ ستوان‌یکم محمدپرتو ـ مهندس غلام حسین هیوند‌ـ حاج‌علی هیوند‌ـ امیر حسن سرحدی‌ـاسماعیل‌براتی‌ـ حاج‌امیرحسین‌باباخانی‌ـ شاپور سرحدی‌ـستوان‌دوم فخرالدین شئیشی‌ـ سیروس شئیشی ـ محمدباقر نوذری ـسرهنگ‌حسن‌رئیسی نیا‌ـحاج‌حسینعلی ایزد مهر‌ـسروان‌عباس رفیع‌فر‌ـعلی نظری‌ـابراهیم‌موهبت‌ـ محمدمهروان‌ـ حاج غلامرضادانش‌زاده‌ـحاج ابوالقاسم‌دانش زاده‌ـمحمدابراهیم‌تاسمی‌ـحاج‌عبدالصمداعظمی‌ـ عیسی‌شاه محمدی ـسرهنگ علی‌نیك عهد ـعبداله گلبو‌ـاحمد شاه‌بابا‌ـ حسین نیکو خصال‌ـ عباس سالار مصدقی

مصیبت وارده را بعموم بازماندگان آنمرحوم بویژه خانواده شاه محمدی تسلیت میدهیم .

با کمال تاسف فوت‌خلد آشیان‌مرحوم **سید محمد هاشمی نائینی** راکه از محترمین نائین‌و ازقضات عالیرتبه دادگستری بوده‌اند باستحضار دوستان و آشنایان و همشهریان محترم میرساند مجلس ختم آنمرحوم روز چهار شنبه ۱۹ بهمن ماه جاری از ساعت ۳‌ـ تا۵‌ـبعد از ظهر در مسجد مجد برقرار میباشد و مجلس ختم زنانه در همانروز و همان ساعت در منزل شخصی آنمرحوم واقع در خیابان ایران مهر کوی افشار کاشی ۲۶ منعقد خواهد بود .

عمادالسلطنه مشیر فاطمی ـداود پیرنیا ـ سلطان‌محمد عامری ـ دکتر حسین پیرنیا ـ صادق مشیر فاطمی ـ دکتر عبدالرضا نائینی ـ نصراله حاج معصومخانی ـ مهدی‌آیت‌اله زاده‌نائینی ـعلیمحمد عامری‌ـ مصطفی‌عامری‌ـ دکترعبدالعلی علوی‌ـ سیدعلی امیرصدری ـمحمد علی صفی‌نیا ـافراسیاب آزاد ـحسین پور هاشمی ـ رحمت اله اسلامی ـدکتر هادی صدری ـدکتر ضیاءالدین صفی‌نیا ـرضا نبوی ـ ایرج‌نبوی‌ـ محمد حسن غروی نائینی ـ دکتر سید علی علوی ـ محمد علی‌طباطبائی‌ـمرتضی‌مجتبوی‌ـعباس منوچهری ـ مهدی منوچهری ـ دکتر حسینعلی صفوی ـ سید حسین هاشمی ـ جمشید مجد زاده نائینی ـ دکتر امان اله صفوی .

خانواده های موید طلوع‌ـ فتح‌اللهی ـ طالب ـ میرفارسی‌ـ شیرازی ـمنصور‌ـ وردی ـ صوف با ـ پور نصر‌ـ زیبا کلام‌ـ عبد منافی ـناظم زاده ـ رحیمی

با نهایت تاسف در گذشت مرحوم‌مبرور**حاج‌غلامحسین فتح اللهی** را باطلاع بستگان و دوستان میرساند مجلس ختم مردانه از ساعت ۲و نیم الی۵ بعد ازظهر روز چهار شنبه ۱۹ بهمن در مسجد حاج سید عزیزاله بازار بزرك منعقد خواهد بود . آ‌ـ۳۸۳۳۳

مصیبت وارده را بعموم‌بازماندگان‌آنمرحوم تسلیت‌میدهیم

مجلس تذکر

چون روز سه شنبه ۲۵ بهمن ماه جاری مصادف با چهلمین روز وفات مرحوم مغفور **حاجی میرزا سیدحسینخان** میباشد باین مناسبت مجلس تذکری در مسجد صاحب‌بن عباد جنب مزار آنمرحوم واقع در طوقچی از ساعت سه تا پنج بعد از ظهر منعقد است شرکت در مجلس مذکور موجب شادی روح آنمرحوم و مزید تشکر بازماندگان خواهد بود

خانواده های معصومخانی ـ مشیر فاطمی ـمعصومی نائینی ـ فاطمی ـ وزیر زاده فاطمی

خانواده های اتابیکی ـ معروفی ـ جلیلی ـایزدی ـ خواجه نوری ـ امین ـ وکیل‌ـ خزانه ـ سرشار ـ حامدی ـ مرعشی ـ رسولخانی ـ گرجی ـ صارمی ـ همایون ـنبوی‌ـ راز مند

محترما بدینوسیله فوت جانگداز **دوشیزه بدیع‌الزمان اتابیکی** صبیه مرحوم مغفور خلد آشیان محمود اتابیکی را باستحضار آقایان و بانوان بستگان و دوستان گرامی می رساند . مجلس ترحیم مردانه روز چهار شنبه نوزدهم بهمن ماه از ساعت ۱۰ تا ۱۲ صبح در مسجد مجد ومجلس ترحیم زنانه از ۳ تا ۶ بعد از ظهر همان روز در منزل شخصی‌آن مرحومه واقع در کوچه اتابك دائر خواهد بود

تغییر محل مجلس ختم

محترما باستحضار عموم بستگان و دوستان گرامی می رساند مجلس ترحیم **دوشیزه بدیع‌الزمان اتابیکی** بجای مسجد امین‌السلطان از ساعت ۱۰ تا ۱۲ صبح روز چهار شنبه ۱۹ بهمن در مسجد مجد ولی ختم زنانه همان روز عصر چهار شنبه در منزل شخصی واقع در کوچه اتابك دائر خواهد بود

علی اتابیکی

با کمال تاثر در گذشت **بانو حاجیه منظوری** را باطلاع دوستان‌وآشنایان میرساند مجلس ترحیم آنمرحومه درمسجد لر زاده واقع در خیابان خراسان از ساعت ۲و نیم الی ۵ بعد از ظهر روز چهار شنبه نوزدهم بهمن ماه ۳۹ و مجلس‌زنانه همانروز و همان ساعت در منزل دکتر اصغر منظوری فرزند آنمرحومه مقابل مسجد لر زاده منعقد است

دکتر اصغر منظوری ـ عباس منظوری ـ جعفرمنظوری دکتر سهراب شاداب ـ رضا منظوری ـ احمد منظوری ـ حسن مینو فر ـ هوشنك سپرد ـ غلامحسین حکیمی

مصیبت‌وارده‌را بعموم‌بازماندگان‌آنمرحومه تسلیت میدهیم

بقیه آگهیهای ترحیم وتسلیت در صفحات ٤ و۲۱

سال نو در متل‌قو

خوشترین نوروز درزیباترین دریا کنار

اگر تصمیم داریدکه بااستفاده از تعطیلات نوروز بمسافرت بروید، متل‌قو، پلاژ زیبا ومجهز ایران در ساحل خیال‌انگیز خزر (۲۳ کیلومتری چالوس) آمادهٔ پذیرائی ازشماست. فقط ٤ ساعت طی طریق درجاده‌ای که اخیرا تعمیر وقسمت‌اعظم آن اسفالت شده است شما را به متل‌قو خواهد رسانید و خواهید توانست در یك محیط آرام و دلپذیر هفتهٔ نوروزی را باانواع سرگرمیها و تفریحات بگذرانید. برای هریك ازافرادخانواده تفریحات وسرگرمیهای جالبی درنظر گرفته شده است:

برای خردسالان :

- وسایل بازی مانند أنواع تاب، چرخ فلك و سرسره
- بالماسکه و مسابقات تفریحی و رقص و آواز با جایزه
- خیمه شب بازی وبرنامه‌های‌هنری کودکان ساکن ساقی کلایه
- دوچرخه و سه چرخه سواری وخرسواری

برای بزرگسالان :

- شب نشینی‌های مجلل در سالن مدرن نپتون با برنامه‌های بسرگرم کننده و تفریحی و مسابقات جالب و جوایز متعدد
- بالماسکه باجوایز گرانبها واز آنجمله یك بلیت دوسرهٔ هواپیمائی باروپا
- ساز و آواز ایرانی و سنتور و اشعار حافظ و خیام در کهنه رباط
- انتخاب ملکهٔ قو

برای عموم :

- مسابقات ورزشی : والیبال، طناب کشی، پینك پونك، دوچرخه سواری
- مسابقات شطرنج
- مسابقهٔ کشتی محلی میان پهلوانان نامی گیلان ومازندران
- جنك ورزوها (گاوهای نر)
- جنك خروسها
- اسب سواری، بند بازی و رقص و آواز محلی
- قایقرانی و دوچرخه آبی و اسکی روی آب بالباس مخصوصی که اخیرا از خارج وارد شده است .
- بینگو .

آ‌ـ٤۲۰۳٤

برای رزروکردن جا در متل‌قو بمحل سابق بوت‌کلاب، پائین‌تر ازنهرکرج تلفن ٦٤٤٤۹ مراجعه‌کنید

(ازساعت ۳ تا۷ بعدازظهر)

انجمن کتاب

جلسه انجمن کتاب که قرار بود روز چهارشنبه ۱۹ بهمن (فردا) در باشگاه دانشگاه تشکیل شود بروز چهارشنبه ۲٦بهمن‌ماه‌همان ساعت‌موکول گردیده است .

محصولات وسو ایده‌آل بانوان خانه‌دار

وسو دیگ زودپز

وسو اجاق‌خوراک‌پزی

وسو چرخ خیاطی

وسو بخاری نفتی

وسو اتوبرقی اتوماتیک

وسو آب‌میوه‌گیری

وسو سرخ‌کنی

وسو قابلمه آلومینیومی

درمان‌قطعی سوزاك حادومزمن وضعف قوای تناسلی ونازائی

دکتر جناب زاده دارای گواهینامه از دانشکده طب فرانسه

عصرها خیابان منوچهری مقابل کوچه زاندارك

بمناسبت پایان چهارمین سال درگذشت شادروان **دکتر یوسف رجائی (عمیدالحکماء)** مجلس تذکری در روز چهار شنبه ۱۹ بهمن ماه جاری از ساعت ٦ تا ۸ بعد از ظهر در منزل واقع در خیابان فخر آباد خیابان در بند شماره۱۰۲ رو بروی کوچه آسیاب والی منعقد میباشد .

آ‌ـ۳۸۱٦۵ **خاندان رجائی**

با نهایت تاسف فوت نابهنگام **بانو زلیخا سیگارودی** را باطلاع اقوام و دوستان میرساند مجلس ختم آنمرحومه روز چهار شنبه ۱۹ر۱۱ر۳۹ از ساعت ۳ تا ۵ بعد از ظهردر مسجد علی جانی واقع در سه راه سلسبیل رو بروی حمام خورشید بر گذار میشود .

سرهنك علی سیگار ودی ـ حسن سیگار ودی ـموسی سیگار ودی ـ احمدی سیگار ودی ـ هاشم سیگار ودی ـ عباس اخوان ـفرامرزاخوان‌ـ سرگرد احمدسیگارودی ـ عنایت‌اله عارفی‌سیگارودی‌ـ حسن عارفی سیگارودی ـمسعود ضیائی سیگارودی ـ علی اشرف سیگارودی ـ نوری نورزاد سیگارودی ـ رحمت‌اله نوری سیگارودی‌ـ نجم‌الـدین سیگارودی ـ حسن تحویلداری ـ حسین اسلامی

مصیبت‌وارده‌را بعموم‌بازماندگان‌آنمرحومه تسلیت میدهیم

بمناسبت فوت مرحوم خلد آشیان **آقای حاج علی‌اکبر محمود آبادی** پدر اینجانبان حاج محمد تقی و حاج احمد محمود آبادی روز چهار شنبه ۱۹ بهمن ماه از ساعت ۹ الی ۱۱ صبح مجلس ختمی در بازار چهار سوق کوچك مسجد امام زاده زید منعقد خواهد شد البته مومنین و دوستان آن مرحوم در آن مجلس شرکت خواهند کرد مجلس زنانه در عصر همانروزاز۳ الی ٦ در منزل شخصی واقع در خیابان فلاح کاشی ۱۳۲ بر گزار خواهد شد

از طرف بازماندگان آنمرحوم حاج محمد تقی و حاج احمد محمود آبادی ـ زین العابدین صابر ـ محمد باترعلیزاده

مصیبت وارده را بعموم‌بازماندگان‌آنمرحوم تسلیت‌میدهیم

با کمال تاثر فوت‌مرحومه **ملك دژمگر** را باطلاع‌خویشان و دوستان میرساند مجلس ختم مردانه روز چهار شنبه ۱۹ر۱۱ر۳۹ از ساعت ۳ الی ۵و نیم بعد از ظهر در مسجد مشیر السلطنه اول خیابان بلور سازی و ختم زنانه همان ساعت در منزل منعقد میباشد .

آ‌ـ۳۸۳۱۷ **علی دژمگر ـ داود دژمگر**

مصیبت‌وارده‌را بعموم‌بازماندگان‌آنمرحومه تسلیت میدهیم

خانواده های معیمان ـ مقیمی ـ داودیان ـ امیر احمدی‌ـ هوشمند ـ ذوالفقاری ـ عبداللهیان

با نهایت تاسف و تاثر در گذشت **آقای غلامرضامقیمان دامغانی** را باطلاع میرساند مجلس ختم فقید سعید در دامغان بر گزار میگردد .

آ‌ـ٤۲۱۰۰

مصیبت وارده را بعموم‌بازماندگان‌آنمرحوم تسلیت‌میدهیم

آگهی‌های تسلیت

مصیبت وارده را بخانواده محترم ام بخصوص آقای سروش ام و دوشیزگان شیرین و ایران ام تسلیت گفته‌خود را در مصیبت وارده سهیم میدانیم .

آ‌ـ٤۲۲۰٦ **ذوالریاستین ـ گودرزی**

بدینوسیله فوت جانگداز بانو حشمت بروخیم را به همکار عزیز جناب آقای اسحق بروخیم تسلیت گفته بقای عمر و سلامت بازماندگان آنمرحوم را مسئلت مینماید

آ‌ـ۳۸۳۵۵ **انجمن کلیمیان تهران**

مصیبت وارده را بجناب آقای اسحق بروخیم تسلیت گفته بقاء و سلامت آن خانواده محترم را از خداوند متعال خواهان است

انجمن کورش

با کمال تاسف مصیبت وارده را بخانواده محترم‌مهاجر شجاعی خصوصا جناب آقای علی شجاعی و جناب سرهنگ ورمزیاری تسلیت عرض‌مینمایم

سید محمد اسکوئی

بانهایت تالم وتاسف درگذشت عمه بزرگوار خود را بخاندان جلیل صدری و مسعود خصوصا بانو شکوه اقدس و بانو فروغ اقدس و آقای محمد علی مسعود و خانواده های منتسب باین خاندان تسلیت عرض و خود را در این مصیبت بزرك شریك میدانیم .

از هشتپر طوالش ـ خورشید کلاه‌صدری و دکترمهدویانی

جناب آقای فریدون کوشا

با نهایت تاسف دبیران و کاز کنان آموزشگاههای خزائلی نسبت به مصیبت وارده بجناب عالی مراتب همدردی را بدینوسیله اظهار میدارند و بقاء و سلامت کلیه افراد آن خاندان نبیل را از درگاه خداوند جلیل خواستارند .

آ‌ـ٤۲۲۰٤ **دکتر محمد خزائلی**

جناب آقای حبیب‌اله داروغه ارزیاب گمرك خرمشهر

در گذشت پدر بزرگوارتان مرحوم کریم داروغه را تسلیت عرض نموده سلامتی شما و خانواده محترم را از خداوند متعال خواهانیم

محمد علی طاهری ـ محمد رضا طاهری ـ محمد شقاقی‌ـ اسحاق شعبانی نژاد

آ‌ـ۳۸۳۲۳

دوست عزیزم آقای حسین دانائی

همکلاسان شما از طرف دانشجویان دانشکده‌پزشکی اصفهان با قلبی مملو از اندوه و تاثر در گذشت شادروان پدر بزرگوارتان را تسلیت میگویند

آ‌ـ٤۲۲۱۲ **دانشجویان سال سوم دانشکده‌پزشکی‌اصفهان**

تسلیت بخانواده محترم کرمانیان

با نهایت تاسف و تاثر مصیبت وارده را به آقایان حاجی حسن و آقا رضا ـحسین آقا ـ جواد کرمانیان‌تسلیت گفته صبر و شکیبائی شما را از درگاه خداوندمتعال خواهانم

آ‌ـ۳۸۳۲۹ **هادی هادی نژاد**

در گذشت شادروان حاج کرمعلی کلدرهٔرا به آقایان محمود گلدرهٔ و نصرت اله خان افشار تسلیت و صحت و سلامتی بازماندگان آنمرحوم را از ایزد متعال خواستاریم

مرتضی سلیمانی ـ نصراله سلیمانی ـ احمد سلیمانی‌ـ عبدالحسین سلیمانی‌ـغلامرضا سلیمانی‌ـمصطفی‌سلیمانی‌ـ محمد سلیمانی ـ مهدی سلیمانی

در گذشت شادروان حاج کرمعلی گلدرهٔ را به آقای محمود گلدرهٔ تسلیت گفته سلامتی آن خانواده‌محترم‌را از خداوند متعال خواستارم

آ‌ـ۳۸۳۲۷ **مهندس سید محمد رضا حائری**

در گذشت شادروان حاج کرمعلی کلدره را به آقایان محمود گلدره ونصرت‌اله خان افشار تسلیت‌میگویم وسلامتی بازماندگان آنمرحوم را از ایزد متعال خواستارم

آ‌ـ۳۸۳۲۷ **سید حسین قرشی**

همکار ارجمند جناب آقای عطاءاله روحانی

همکاران شما خود را در اندوهتان صمیمانه سهیم میدانند و بدینوسیله بجنابعالی و بانوی محترم تسلیت میگویند **رئیس دبیرستان نوباوگان ضرابی ـدکترصدوقی**

جناب آقای فریدون کوشا

مصیبت وارده بجنابعالی را صمیمانه تسلیت‌میگویم

آ‌ـ۳۲۲۲۰ **دکتر طاهره صدوقی**

دوست دانشمند جناب آقای فریدون کوشا

مصیبت وارده را به آن جناب تسلیت گفته سلامت و سعادت شما را آرزو میکنم **غلامعلی زهادی**

پزشکان و کارمندان بیمارستان هدایت

با نهایت تاثر مصیبت وارده را بخانم شیرین ام و خانواده محترمشان تسلیت میگویند

آ‌ـ۳۸۳۵۱ **پزشکان وکارمندان بیمارستان‌هدایت**

جناب آقای فریدون کوشا مصیبت وارده بـه آن خانواده محترم را صمیمانه تسلیت عرض مینمائیم .

آ‌ـ۳۸۲۳۹ **دبیران و کارمندان دارالفنون**

بحران روابط آمریکا و شوروی تخفیف یافت

واشنگتن - ٦ فوریه - آسوشیتدپرس - «دین راسك» وزیر امور خارجه امریکا عصر امروز در نخستین کنفرانس مطبوعاتی خود پس از انتصاب بمقام وزارت‌خارجه ایالات‌متحده گفت که با وجود تخفیف بحران آمریکا و شوروی در هفته های اخیر هنوز نمیتوان دربارهٔ آیندهٔ این روابط بیش از اندازه خوشبین بود .

راسك گفت که آزادی خلبانان زندانی آمریکائی در شوروی قدم مؤثری در راه رفع بحران مناسبات امریکاوشوروی بوده ولی هنوز ما درباره مسائل مهم بین‌المللی با شوروی روبرو نشده‌ایم و حسن نیت واقعی شوروی در برخورد بااین‌مسائل بمحك آزمایش زده خواهدشد

کنفرانس ناتو

راسك درباره کنفرانس‌آینده سازمان پیمان آتلانتیك که‌قرار است دربهار آینده در «اسلو» پایتخت نروژ تشکیل شود گفت **که‌موضوع شرکت سران‌کشور های عضو ناتو در این‌کنفرانس تحت بررسی است لیکن هنوز تصمیم نهائی در این مورد‌گرفته نشد ه‌است .**

راسك افزود که بعضی از کشورهای عضو ناتو اظهار تمایل کرده‌اند شورای وزیران آینده پیمان آتلانتیك دراسلو‌به **کنفرانس سران کشورهای باختری تبدیل شود ودر صورتی که تصمیم قطعی در این مورد گرفته شود پرزیدنت کندی هنگام تشکیل شورای وزیران ناتو به اسلو خواهد رفت**

دین راسك سپس وضع کلی سازمان پیمان آتلانتیك را مورد بحث قرار داده وگفت که‌امریکا مشغول مطالعه درباره تشکیلات فعلی سازمان پیمان آتلانتیك استو درشورای وزیران آینده ناتو پیشنهاد های تازه‌ای برای تقویت اساسی این سازمان مطرح خواهد کرد .

لائوس وکنگو

راسك سپس به سئوالات خبرنگاران درباره اوضاع‌خاور دور و کنگو پاسخ داد. وزیر امور خارجه امریکا در باره لائوس گفت که **هدف ما بر قراری صلح در این کشوراست وباتشکیل یك حکومت بیطرف و«غیر متعهد» در لائوس‌مخالفتی نداریم .**

ولی مفهومی که ما برای کلمه بیطرفی قائل هستیم با آنچه بعضی ازکشور های دیگر برای این کلمه قائلند متفاوت است .بنظر ما لائوس ضمن بیطرفی باید از استقلال کامل برخوردار باشد و از هرگونه مداخله و فشار خارجی در این کشور جلوگیری شود .

یکی از خبرنگاران نظریات دولت امریکا را درباره مسئله عضویت‌چین کمونیست‌درسازمان ملل متحد و مناسبات امریکاو حکومت چین ملی سئوال کرد راسك گفت پیش از اینکه مسئله خود را با چین‌کمونیست بررسی کنیم باید بگوییم که‌ما **نسبت به حکومت چین ملی تعهداتی داریم که خود را ملزم باجرای آن ها میدانیم این تعهدات شامل دفاع از فرمز و جزایر پسکادور در برابر هر گونه تجاوز خارجی است و ایالات متحده امریکا نسبت‌باین تعهدات بانظر احترام مینگرد**

راسك حاضر نشد دربارهٔ روش امریکا نسبت به چین کمونیست و قبول حکومت‌پکن به عضویت سازمان ملل متحد توضیح زیادی بدهد و فقط‌گفت این موضوع تحت بررسی است و امریکا هنوز تصمیمی دراین مورد اتخاذ نکرده‌است .

در باره کنگو راسك گفت که اساس سیاست ما درکنگو تقویت سازمان ملل متحد برای حل مشکلات این کشور است ولی‌معتقدیم که‌سازمان‌ملل‌متحد باید با استفاده از تجارب گذشته طرح تازه‌ای برای رفع بحران کنگو بریزد وباقدرت بیشتری در کنگو وارد عمل شود .

سازش باکمونیستها

راسك درپاسخ سئوال یکی از خبرنگاران راجع به امکان سازش بین امریکا و بلوك کمونیست گفت که **این‌موضوع مورد بررسی دقیق قرار گرفته واعلامیه اخیر احزاب کمونیست در مسکو راهنمای خوبی برای بررسی امکانات سازش غرب‌با بلوك کمونیست در آینده‌است.**

راسك افزود که با اختلاف نظر اساسی بین ما و کمونیست ها امکانات سازش قطعی‌وپایدار بین بلوك کمونیست و جهان آزاد محدود است .ولی میتوان باتفاهم متقابله در مورد بسیاری از اختلافات فعلی به توافق‌نهائی نائل آمد .

در مورد آلمان و آینده‌برلن راسك گفت که‌سیاست ما در مورد دفاع از آزادی برلن‌تغییری نکرده و مسئله آلمان یکی از مهمترین مسائلی است که باید بین ما و شوروی حل و فصل شود .

امریکای لاتین

درپایان این کنفرانس مطبوعاتی که چهل دقیقه به طول انجامید وزیرامور خارجه امریکا درباره امریکای لاتین سخن گفت و تاکید نمود که حکومت جدید امریکابتعهدات ایالا ت‌متحده نسبت بکشورهای نیمکره غربی وفادار خواهد ماند و برای تقویت بنیه اقتصادی و تعمیم عدالت اجتماعی وبالابردن سطح زندگی ملل این کشورها کوشش خواهد کرد .

راسك بدون اینکه ازکوبا و جمهوری دومینیکن نام‌ببرد گفت که ما باتمام قوا با حکومت های دیکتاتور و ستمگری که در نیمکره غربی سربلند کرده‌اند چه چپ و چه راست مبارزه خواهیم کرد و در این مبارزه به همکاری و همفکری کشور های دیگر امریکای لاتین مستظهریم .

مهمترین نکات پیام اقتصادی کندی

واشنگتن -٦فوریه -آسوشیتد- پرس -روز دوشنبه کندی در باره جلوگیری از خروج طلای امریکا پیامی انتشار داد که نکات اصلی آن به‌قرار ذیل است .

۱- بررسی طرق تحکیم‌سازمان پولی بین‌المللی بمنظور تقویت رشد اقتصادی دنیا .

۲ - بررسی وضع صندوق بین‌المللی‌پول‌امریکا که‌تاکنون از حق خود در مورد برداشت وجوهی که دراین صندوق دارد استفاده نکرده است .

۳- تعیین نرخ بهره خاصی برای دلار درقبال کشورهای خارجی تاآنها علاقه نداشته‌باشند ذخائردلاری خودرا به طلا تبدیل کنند واز امریکا طلا بگیرند .

٤- دستور حکومت ایزنهاور برای ممنوعیت تبدیل دلار توسط اتباع امریکابه‌طلا بایدتائیدشود

٥- سنای امریکا باید مقرراتی را تصویب کندتابتوان ازسازمان همکاری و توسعه اقتصادی(او.ای. سی. دی) برای برقراری تعادل پرداختها استفاده کرد .

٦- تنظیم صادرات امریکا توسط اداره بازرگانی این کشور.

۷- کوشش‌برای‌تقلیل هزینه تولید درامریکا به‌نحوی که‌کالا های امریکا قادر به‌رقابت باکالا های خارجی باشد .

۸- تقویت نقش بانك‌صادرات وواردات برای کمك به صادرات امریکا .

۹-تشویق خارجیان به‌مسافرت به امریکا

۱۰ - توسعه صادرات مواد کشاورزی امریکا .

۱۱-برقراری محدودیتهائی‌در مورد کمکهای خارجی به‌نحوی‌که دریافت کنندگان کمکها موظف باشند از کالا های امریکائی خریداری کنند .

۱۲- واردساختن فشار به دول خارجی برای رفع محدودیتهائی که‌در برابر ورود کالاهای امریکا بوجود آورده‌اند .

۱۳-تشویق سرمایه گذاری خارجی در امریکا .

۱٤ - وارد ساختن فشار به کشور های متفق وثروتمند امریکا تاآن کشور هادر برنامه کمك‌به کشور های عقب مانده شرکت کنند .

۱۵- محدودیت‌خروج ارزآزاد توسط جهانگردان امریکائی(فعلا تاپانصد دلار مجاز است واین‌رقم به ۱۰۰دلار تقلیل خواهد یافت.)

۱٦- تقلیل هزینه های دلار هیئتهای نظامی امریکا در خارج و تامین آن هزینه هابا پول‌محلی .

یادداشت شوروی به ترکیه

مسکو -٦ فوریه - خبرگزاری فرانسه - امروز خبرگزاری‌دسمی شوروی «تاس» اعلام کرد که دولت شوروی یاد داشتی در زمینه استقرار پایگاههای پرتاب موشك اتحادیه اتلانتیك در ترکیه برای دولت ترکیه ارسال داشته است .

در این یاد داشت خاطرنشان شده است خبری که مطبوعات ترکیه‌درمورداستقراردرسکوهای پرتاب موشك نیرو های اتلانتیك در حوالی مرز های شوروی و همچنین تصمیم سازمان اتلانتیك در مجهز ساختن دولت ترکیه به سلاحهای اتمی‌درج شده ،طبیعی است که‌هوشیاری‌حکومت شوروی را برمی انگیزد .

ماجرای خطرناك

دولت شوروی در یاد داشت خود پس از اشاره باینکه‌شوروی قبلا توجه حکومت‌سابق ترکیه را بخطری که توسعه همکاری بین ترکیه و اتحادیه اتلانتیك دربر دارد جلب کرده است .

اضافه میکند حکومت شوروی باعلاقه ایکه به استقرار مناسبات حسن همجواری با ترکیه دارد میخواهد اطمینان داشته باشد که رهبران جمهوری ترکیه اجازه نمیدهند که کشور آنها در ماجرا های خطرناك که برای صلح‌تهدید سنگینی در بردارد داخل‌شوند

تهدید امنیت

در این یاد داشت که‌توسط سفیر کبیر شوروی در آنکارا تسلیم وزیر امور خارجه ترکیه گردید اضافه شده است .

پرواز تحریك آمیز هواپیمای امریکا یو - ۲ از پایگاه - «انجربیك» در ترکیه نشان‌داد که محافل نظامی خارجی با استفاده از پایگاه خود در ترکیه امنیت شوروی و کشور های مجاور ترکیه و حتی خود ترکیه را مورد تهدید قرار میدهند .

بدینجهت دولت شوروی از حکومت ترکیه تقاضا میکند که صحت و سقم خبری را که در زمینه استقرار پایگاههای پرتاب موشك در سر زمین ترکیه در جراید آن کشور درج شده است روشن کند .

بارمرد سفید

استعمارگران اروپائی درقرن نوزدهم برای توجیه اعمال خوددر سرزمینهای آسیائی وافریقائی‌دم‌از «ماموریتی» می‌زدند که برای‌بسط تمدن در جهان برعهده دارند . آنها غصب‌اموال اقوام مستعمره و زجردادن آنان را «بارمردسفید» می‌نامیدند . مرد سفید اروپائی‌بار بسط تمدن را برعهده گرفته‌بودو خون دیگران را -که‌عموما رنك پوست تیره تری داشتند -به‌این نام می‌مکید .

امروز پس‌ازآنکه عموم‌ملتهای اروپائی ناگزیر شده‌اند این«بار» رابرزمین گذارند . پرتقالیها و اسپانیولیها هنوزدر«متمدن‌ساختن» افریقائیان اصرار دارند وپرتقالیها چنان دراین راه پیش رفته‌اند که به‌ساکنان گینهٔ پرتقال ، آنگولا وموزامبیك تابعیت پرتقالی عرضه کرده‌اند وآن سرزمینها راایالات افریقائی سرزمین خود می‌دانند .و همه اینهادرحالی‌است که به‌بدترین اشکال بهره‌کشی استعماری‌دست زده‌اند و عملا نوعی نظام بردگی برقرار ساخته‌اند .

درواقع پرتقالیان به‌برکت‌سی سال دیکتاتوری سالازار هنوزخود چندان از مواهب تمدن برخوردار نیستند و اکثریت بزرگشان در شرایط پست تراز انسانی بسر می‌برند .پیشرفت جامعهٔ‌آنها مانند همه‌جوامع نامتعادل تنها منحصر به‌بهبود زندگی طبقات بالا وبالای متوسط استوسایر طبقات‌اجتماعی ازاین پیشرفت بهره‌ای نبرده‌اند . وآنوقت به‌نام چنین ملتی است‌که زمامداران پرتقال میخواهند تمدن رادر افریقا نجات دهند .

استعمار یك اشتباه تاریخی است‌واز اینرو عجیب نیست اگر دررژیمهائی ریشه دارتر باشدکه خود اشتباه تاریخی هستند - موسساتی هستند که‌دیگر متعلق به‌زمان خود نیستند ودوره آنها سپری شده است .

تا هنگامی که علم اقتصاد سیاسی و تکنیك تولید به آنجا نرسیده بود که‌یك ملت بتواند به‌نیروی منابع خود زندگی‌کند، استعمار باهمه ناپسندی خود ، دست کم‌یك علت وجودی داشت. اما پس از پیشرفتهای بزرگ‌نیمهٔ اول قرن بیستم در زمینهٔ‌تکنولوژی واقتصاد سیاسی ، استعمار قرن نوزدهم بیش از آنکه کمکی به کشورهای استعماری باشد مانعی در راه توسعهٔ درونی آنها است .

آلمانها و ژاپونی هاوایتالیائیها و هلندیها این‌درس راخوب فرا گرفته‌اند که بدون مستعمرات هم میتوان خوب‌وحتی بهتراز گذشته زندگی کرد . بلژیکی ها ضربت کنگورا در نهایت امر قدردانی خواهند کردکه سبب‌شد به‌اصلاح اساسی اقتصاد خود بپردازند و پرتقالیها وقتی درداخل به درجهٔ لازم پیشرفت رسیدند در خارج «ماموریت حفظ تمدن» را رها خواهند کردوبار مرد سفید را مانندیگراروپائیان به‌زمین خواهند گذاشت .

زندگی انگلی ملتهای‌مستعمره سبب می‌شود که‌از حداکثر کوشش های خود بهره برداری نکنند واز آنجا که‌پایهٔ هررژیم استعماری بربیعدالتی و نابرابری نسبت به اقوام مستعمره‌است‌این خصوصیات درداخل جوامع استعمار گر نیز استوار می‌شود ورشد خود آنهارا به‌تعویق می‌اندازد .

چرخ‌زمان گشته است اگرچه مردمی ازنوع‌سالازارآن رااحساس نکنند یادر برابر حرکت آن به‌ایستند . ارزشهای امروز از سی سال پیش پاك دگرگون است . اگردر آن‌هنگام هنوزکسانی‌بودند که افتخارات ملی را در وسعت امپراتوریها می‌دانستند امروزتعداد باسوادان هرکشور است که‌مایهٔ سر بلندی یا سرشکستگی آن می‌شود . اگردرآن هنگام‌آفتابی که‌برپرچم امپراتوری‌غروب‌نمیکرد به‌حساب می‌آمد امروز چراغهای برقی که‌در خانه های روستائیان یك ملت روشن میشود اهمیت دارد .

رژیم پرتقال که نمی‌تواند این پیشرفتها راتامین کند وپس‌ازسال ها فرمانروائی خود کامه از حل ساده ترین مسائل اقتصادی و اجتماعی ناتوان است حق‌ندارد‌نه به‌نام‌برقراری‌نظم‌ونه‌حفظ‌امپراتوری ونه پیشرفت تمدن‌درادامهٔ حکومت خود یافشاری کند .

آزمایش بزرك‌حکومتها مسئله پیشرفت‌است نه‌برقراری آرامش. زیرا آرامش بهرحال ودیر یازود برهم خواهد خورد .

داریوش همایون

بمناسبت آغاز پنجاهمین سال تاسیس هالیوودکمپانی «یونیورسال اینتر ناشنال» فیلمی تهیه و بجهان عرضه داشت که اینك سه سینمای بزرك پایتخت افتخار نمایش آنرا دارند

از فردا صبح در سینماهای

پلازا - امپایر - سعدی

تماس امریکا و شوروی درمورد کنگو

استیونسن : اعلام کرد نسبت به نتایج مذاکرات امریکا و شوروی درباره کنگو خوشبین است نماینده هواداران «لومومبا» وارد نیویورک شد تا برای آزادی و زمامداری مجدد او فعالیت کند

سازمان ملل متحد ـ ٦فوریه ـ آسوشیتدپرس ـ خبر گزاری فرانسه ـ «ادلای استیونسن» نماینده دائمی امریکا در سازمان ملل متحد تائید کرد که برای حل مسئله کنگو بین امریکا و شوروی تماس حاصل شده و این تماس هنوز ادامه دارد .

«استیونسن» در پایان ملاقات با داگ هامر شولد دبیرکل سازمان ملل متحد بمخبرین جراید اظهار داشت که دوشنبه شب بازورین نماینده دائمی شوروی درسازمان ملل متحد ملاقات و مذاکره کرده است .

نماینده امریکا در سازمان ملل متحد در پاسخ یکی از روزنامه نگاران گفت که قبلا نیز در مورد بعضی مسائل بخصوص کنگو با زورین ملاقات کرده بود .

استیونسن نسبت به نتیجه مذاکرات شوروی و امریکا اظهار خوشبینی کرد .

روی کار آمدن لومومبا

سازمان ملل متحد ـ «توماس کانزا» نماینده طرفداران «لومومبا» درسازمان ملل متحد مجددا به نیویورک باز گشته است تا حمایت دول دنیا را برای روی کارآمدن «لومومبا» جلب کند .

وی در اولین مصاحبه خود اظهار امیدواری کرد که حکومت کندی از او حمایت خواهد کرد و گفت «لومومبا» تنها نخست وزیر قانونی کنگو میباشد .

بجای قوای مصر

لئوپولدویل ـ صد تن از سپاهیان مالایائی ملل متحد به ایالت «اکواتور» رفتند تا جای قوای جمهوری متحد عرب را که به کشور خود بازگشته اند درآن ایالت اشغال کنند .

سربازان مراکشی نیزدربایگاه نظامی «کامینا» در ایالت کاتانگا گرد آمده اند تا کنگو را ترک گویند .

فعلا ٦٠٠ سرباز مالایائی ملل متحد که در ذخیره بودند باید جای دو هزار سرباز مراکشی و ٥٠٠ سرباز جمهوری متحد عرب را که از کنگو رفته اند پرکنند.

تجدید سازمان

الیزابت ویل ـ مقامات کاتانگا اعلام کردند که سرهنگ «روژه ـ ترنکیه» متخصص جنگهای غیر منظم که از افسران ارتش فرانسه بوده است و ٥٢ سال دارد ارتش کاتانگا را تجدید سازمان خواهد کرد .

مقامات کاتانگا اعلام کردند خبر انتصاب وی بسمت ریاست ژاندارمری کاتانگا دروغ است .

شورای امنیت

سازمان ملل متحد ـ مذاکرات شورای امنیت در باب کنگو مجددا تجدید شده و ریاست جلسات با نماینده انگلستان است . ولی منابع مطلع میگویند تا روشن شدن نتایج کوشش امریکا برای آزادی «لومومبا» و تشکیل یك حکومت ائتلافی در آن کشور نباید انتظار داشت این مذاکرات به نتیجه برسد .

این عکس کشتی امریکائی «الکوا پیونیر» راکه شب گذشته در خلیج توکیو باکشتی دانمارکی تصادم کرد نشان میدهد کشتی دانمارکی بلافاصله پس از این تصادم غرق شد . عکس رادیوئی اطلاعات

فرزند واقعی افریقا

مسکو ـ ٦فوریه ـ رویتر ـ سینما های مسکو از امشب فیلمی را درباره زندگی «پاتریس لومومبا» نخست وزیر سابق کنگو بمعرض تماشا گذارند. برای تهیه این فیلم که «فرزند واقعی افریقا» نام دارد ازفیلم های مستندی که عکاسان و فیلمبرداران امریکائی وانگلیسی هنگام دستگیری «لومومبا» توسط نیرو های سرهنگ موبوتو گرفته اند و صحنه هائی ازضرب وشتم واهانت آنان را نسبت به «لومومبا» نشان میدهد استفاده شده است .

آلمان

پرداخت ۹۰۰ میلیون دلار به امریکا را آغاز کرد

بن ـ ٦فوریه ـ آسوشیتدپرس ـ آلمان غربی اعلام کرد که پرداخت نهصد میلیون دلار رابه امریکا آغاز کرده است .

ازاین مبلغ ۳۲۵ میلیون دلار آن به‌خرید وسایل جنگی ازامریکا اختصاص میابد و ۵۸۷ میلیون دلار به‌حساب بدهی قبل ازجنك آلمان به امریکا پرداخت میشود .

امریکائیها از آلمان دومیلیارد دلار خواسته بودند . از اینرو انتظارمیرود برای نزدیك شدن نظر دو دولت مذاکراتی بزودی صورت گیرد .

آگهی

از صبح پنجشنبه در سینماهای

سهیلا ـ نیاگارا

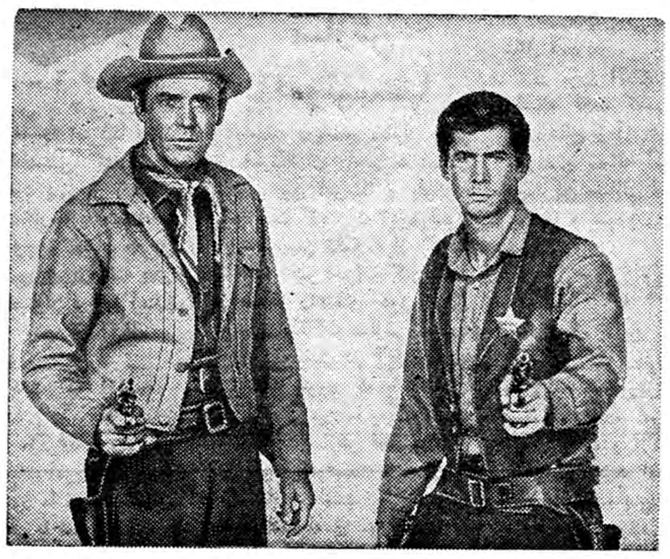

در تعقیب قاتل

دوبله فارسی

باشرکت:

انتونی پرکینز ـ هانری فوندا ـ بتسی پالمر

شماره تلفنهای این شرکت از ۳۲۱۴۹ و ۳۱۰۷۹ به ۷۲۱۴۹ و ۷۱۰۳۸ تبدیل گردید .

شرکت ساختمانی کانکرت بامسئولیت‌محدود

آـ ۳۷۹۳۵ — ۱ـ۲

وجود انسان در ماه مصنوعی شوروی قطعی نیست

باآنکه سکوت شوروی درباره اسپوتنیك فعلی حاکی ازاهمیت ماموریت آنست ولی هنوز دلیلی بر وجود انسان دراین ماه مصنوعی بدست نیامده است

مسکو ـ ٦ فوریه ـ آسوشیتدپرس ـ رادیو ها وجراید شوروی کماکان سکوت خود را در مورد قمر مصنوعی ۶ر۶ تنی آن کشور حفظ کرده‌اند.

پراودا که تنها روزنامه یك‌شنبه مسکو است ازپرتاب این قمر تمجید کرده آن را نشانه برتری علم و صنعت شوروی شمرده‌است . ولی در باب خود اسپوتنیك هفتم مطلبی ندارد .

عکسبرداری

برلین ـ یك روزنامه آلمان شرقی نوشته‌است که دررصد خانه «پوتسدام» این قمر مصنوعی را دیده‌اند .

این روزنامه که «برلینر ـ زایتونك» نامدارد مینویسد بعلت سرعت زیاد این قمر مصنوعی نتوانسته‌اند از آن عکس‌برداری کنند ولی احتمال میرود طی دو روز آینده عکس آن را در پوتسدام بگیرند .

مشکوك هستند

واشنگتن ـ مراکز رادار امریکا درسراسر جهان قمر مصنوعی ۶ر۵تنی روسیه رااز ساعت پرتاب آن تعقیب می‌کنند ولی تاکنون از آن علائم رادیوئی نشنیده‌اند .

مقامات علمی امریکائی نسبت به‌احتمال وجود انسان در قمر مصنوعی شوروی مشکوك هستند .

دانشمندان امریکائی میدانستند که روسها قادرند چنین قمر مصنوعی عظیمی را به‌فضا پرتاب کنند ولی میگویند اگر در آن مسافری باشد یا وسایل علمی خاصی گذاشته باشند آن وقت اهمیت این اقدام روسها آشکار خواهد شد .

در تعقیب ماه مصنوعی

سکوت غیر عادی روسها نیز در نظر محافل غربی ازاهمیت ماموریت این قمر مصنوعی حکایت میکند .

گفته میشود چهار کشتی روسی که هریك یك هلی کوپتر حمل میکنند در مرکز اقیانوس آرام در حرکت‌اند و ممکن است آنها محفظه این قمر مصنوعی را بگیرند . فاصله کشتیهای مذکور ازیکدیگر چند صدکیلومتر است .

فعلا رادار های «هاوائی» مرتبا این کشتیها را تعقیب میکنند .

بعدا اعلام شد

بوخوم ـ بزرگترین منجم معاصر جهان هانیز کامینسکی رئیس این رصدخانه بزرك آلمان براساس محاسبات ریاضی خود اعلام کرده‌است که قمر مصنوعی ۵ر۶ تنی روسها صبح پنج‌شنبه گذشته به‌فضا پرتاب شده‌است و روسها بعدا پرتاب آن رااعلام کرده‌اند .

امشب در سینماهای

متروپل ـ همای

سوار قالیچه سحرآمیز شده و پرفرازدشتهای سوزان و مناره‌های آبی رنك و شهرهای افسانه‌ای شرق مسافرت کرده واز خلال پرده رنگین سینما شاهد یکی از پرحادثه‌ترین داستانهای قهرمانی مشرق زمین باشید ...

حاجی بابا

دوبله بفارسی

سینماسکوپ ـ رنگی

باشتراك :

جان درك

الین استرو

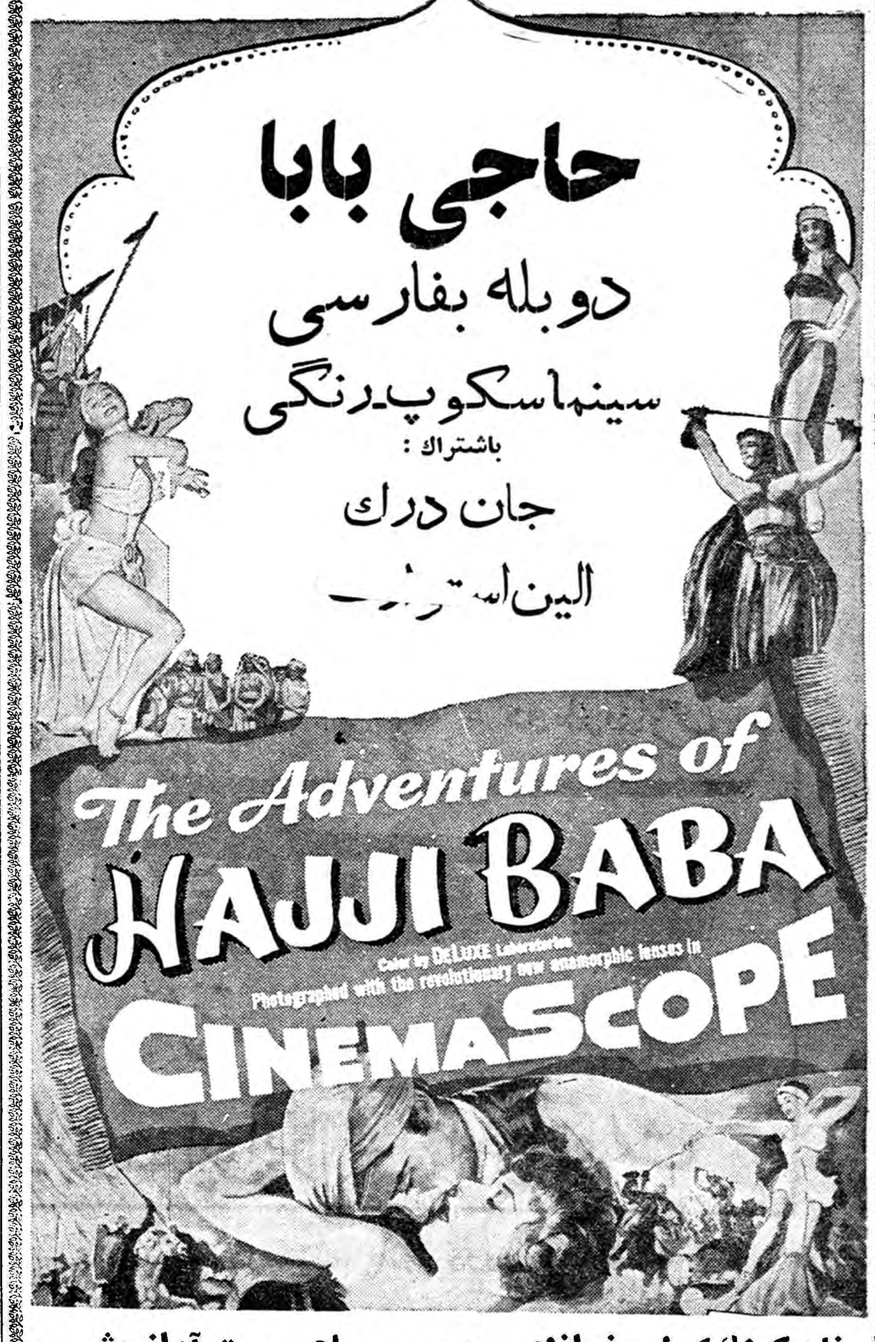

«نات کینك کول» خواننده محبوب سیاهپوست آواز مشهور (حاجی بابا) را در همین فیلم برای شما میخواند

قاسم به تونس میرود

بغداد ـ ٦فوریه ـ خبرگزاری فرانسه ـ رادیو بغداد اطلاع داد که دکتر صادق‌مقدم وزیرامور خارجه تونس اعلام کرد ژنرال قاسم نخست وزیر عراق دعوت حبیب بورقیبه رئیس جمهوری تونس رابرای یك مسافرت رسمی به‌تونس قبول کرده است .

دکتر مقدم که‌امروز یك ساعت ونیم‌با ژنرال قاسم‌ملاقات کرد اعلام نمود که هنوزتاریخ سفر رئیس دولت عراق به‌تونس تعیین نشده است .

فعالیت هند برای بیطرفی کنگو ولائوس

واشنگتن ـ ٦فوریه آسوشیتدپرس ـ نماینده هندوستان در امریکا با مقامات امریکائی مذاکراتی بعمل آورده است .

ظاهرا هدف این مذاکرات آن است که نظر امریکا را برای تشکیل حکومتهای ائتلافی بیطرف در لائوس و کنگو جلب کند . هندوستان مایل است این دو کشور غیر نظامی و بیطرف شوند .

«چاگلا» سفیر کبیر هندوستان در امریکا دیروز نیز سی دقیقه باراسك وزیر خارجهٔ امریکا گفتگو کرد.

ناظرین معتقدند که در این مذاکرات سفیر هندوستان را برای قطع ارسال اسلحه از طرف دو بلوك به‌لائوس و کنگو پیشنهاد کرده است .

دست راست جدید خروشچف

مسکو ـ ٦ فوریه ـ خبرگزاری فرانسه ـ «گوئنادی ایوانویچ ورونف» که تادیروز کسی اورا در خارج از شوروی نمی‌شناخت از این پس یکی از بیست نفری خواهد بود که اهرم فرماندهی را در شوروی در دست دارند .

«ورونف» به‌عضویت علی‌البدل پرزیدیوم حزب کمونیست شوروی و نایب رئیس دفتر حزب کمونیست شوروی برای فدراسیون رو سیه منصوب گردید .

ورونف ۵۰ سال دارد و قدم‌بقدم جلو آمده‌است .

هنگام حیات استالین ورونف در کنگره نوزدهم بعضویت کمیته مرکزی حزب کمونیست شوروی انتخاب گردید .

یك سال بعد جانشین پولیانیسکی شد و در رأس سازمان حزبی در «ارنبورك» قرار گرفت .

فعالیت ورونف همیشه مورد تائید خروشچف بوده‌است و بدین‌جهت ورونف چندی قبل موفق بدریافت نشان لنین گردید .

قبلا سمت نایب رئیس دفترحزب کمونیست شوروی برای فدراسیون روسیه با «ارتستف» بود که بسمت سفیر کبیر شوروی در ورشو منصوب گردید .

ورونف باارتقاء باین سمت از این پس دست راست خروشچف است . ریاست دفترحزب کمونیست فدراسیون روسیه ازسال ۱۹۵۶ تاکنون باخروشچف بوده‌است .

مشکلات تازه در برابر سالازار

بدنبال حوادث «آنگولا» و ربودن کشتی «سانتاماریا» تظاهرات ضد پرتقالی شدیدی در ونزوئلا روی داد

سائوپولو ـ ٦ فوریه ـ آسوشیتدپرس ـ ژنرال «اومبرو تودلگادو» رهبر مخالفان رژیم «سالازار» امروز از مسافرت خود به «برازیلیا» و بندر «رسیف» به «سائوپولو» بازگشت تا بکار عادی خود در یکی از کارخانه های این شهر ادامه دهد .

دلگادو که پس از پایان ماجرای کشتی سانتاماریا در بندر رسیف با «گالوائو» رهبر شورشیان سانتاماریا ملاقات کرده گفت که مبارزه ما با ماجرای سانتاماریا پایان نیافته‌بلکه تازه آغاز شده است .

تظاهرات ضد پرتقالی

کاراکاس ـ امروز پرتقالی های مقیم شهر کاراکاس پایتخت ونزوئلا برای نخستین بار پس از ماجرای کشتی سانتاماریا و حوادث آنگولا در خیابانهای کاراکاس به‌تظاهرات پرداختند و پلیس های پلیس که در صدد جلوگیری از تظاهرات آنها بود زدوخورد کردند .

تظاهرات برضد حکومت پرتقال دربرابر سفارت پرتقال در کاراکاس صورت گرفت و ساختمان سفارت باسنك و چوب مورد حمله قرار گرفت .

پلیس کاراکاس ضمن متفرق ساختن تظاهر کنندگان چند تن از آنها را بازداشت کرد .

زدوخوردهای تازه

لیسبن ـ روزنامه‌های امروز لیسبن پایتخت پرتقال گزارش دادند که در نتیجه زدوخورد های تازه در مرکز مستعمره پرتقالی آنگولا عده‌ای زخمی وبازداشت شده‌اند

زدوخورد های تازه هنگام تشییع جنازه کشته شدگان حوادث هفته گذشته روی داد و صحنه زدوخورد قبرستان مرکزی شهر بوده است

نوار فیلم برای التیام جراحات

مسکو ـ ٦ فوریه ـ رویتر ـ امروز در مسکو اعلام شد که پزشکان شوروی در مرکز تحقیقاتی اوکرائین موفق به کشف روش تازه ای برای درمان و التیام زخمها شده اند .

روش تازه اینست که نوار فیلم مانند را روی زخم میکشند و زخم در کوتاهترین مدت تحت تاثیراین نوار التیام پیدا میکند. این نوار یا فیلم از موادی شبیه پوست انسان و آنتی بیوتیك ها ترکیب شده‌است.

آگهی های تسلیت

با دلی آکنده از غم و اندوه فراوان فوت دوشیزه ناکام سیمین دخت قوام زاده را بجناب آقای ربیع قوام زاده پدر داغدیده و عموم باز ماندگان تسلیت عرض مینمائیم .

آـ ٤٢١٧٠ **اصفهان دافائیان**

آقای بهمن ارمجانی

مصیبت وارده را به آن دوست ارجمند و فامیل محترم تسلیت گفته بقای عمر بازماندگان را از خداوند متعال خواهانم

آـ ۳۸۱۸۹ **ژوزف نهاپطیان**

جناب آقای علی خان اردلان

با کمال تاثر و تاسف مصیبت وارده را بجنابعالی و خاندان محترم تسلیت عرض مینمایم.

آـ ٤٢١٥٢ **تویسرکان ـ نوراله نوری**

جناب آقای سعد آبادی فرماندار شهرستان لنگرود

کارمندان و مامورین شهربانی لنگرود مصیبت وارده‌را بجنابعالی تسلیت عرض مینمایند .

آـ ٤٢٠٩٢ **شهربانی لنگرود ـ سروان عزتیان**

دانش آموزان کلاس سوم ۱ دبیرستان شرف

با کمال تاسف مصیبت وارده را بدوست عزیزمان آقای عبدالکریم میر شکرائی تسلیت عرض میکنند .

از طرف دانش آموزان علی نفیسی آذر

جناب آقای فریدون کوشا استاد معظم

با نهایت تاسف مصیبت وارده را به آن مقام عالیقدر تسلیت عرض نموده موفقیت و سلامتی آنجناب را از خداوند متعال خواستاریم .

از طرف دانش آموزان ششم ریاضی دبیرستان بامداد

محمود محدث ـ عباس علوی ـ احد ریاضی

مصیبت وارده را بخانواده محترم الهی تسلیت عرض نموده و سلامتی بازماندگان آنمرحوم راازخداوند خواستاریم

آـ ۳۸۳۱۱ **مجید وثیق ـ سعید فیض اله زاده**

چرا بلژیک از کنگو خارج شد

در دوران تابستان گذشته ، روزنامه ها درباره خطر میان دول بزرك در کنگو، اخباری انتشار میدادند و تمام توجه به کنگو و سازمان ملل متحد بود . لکن کمتر نامی از بروکسل درمیان بود که تصمیم آزادی کنگو درآنجا گرفته شده بود.هنگامی نیزکه ناآمادگی وحشتناك اهالی کنگو ورهبران آنها از نظر سیاسی ، آشکار گشت فقط عده معدودی به تحقیق در این نکته پرداختند که چگونه یکی از هوشمندترین ملل اروپای غربی ، چنان اشتباه عظیمی کرده‌است.

چند تفسیر در مورد تصمیم بلژیکی ها مورد توجه قرار گرفت. در تفسیر اول گفته میشد که موج نهضت ناسیونالیسم در کنگوچنان نیرومند بود که بروکسل چاره‌ای جز تسلیم نداشت . لکن هرج و مرجی که بدنبال استقلال ، در کنگو پدید آمد نشان داد که رهبران و مردم کنگو باندازه کافی ثبات و قوت سیاسی نداشته‌اند که‌بتوانند برتصمیم بلژیك برای ادامه وضع سابق غلبه کنند . زیرا بلژیکی ها نیروی نظامی با انضباطی در اختیار داشتند .

***

فشار افکار عمومی داخل وخارج

طبق تفسیر دوم ، دولت بلژیك به علت فشار افکار عمومی ضد امپریالیستی داخل و خارج ،و خاصه آمریکا، می‌بایست کنگو را ترك کند. در حقیقت امر ، این فشار شدید بود و بعضی از کسانی که با صدای بلند درخواست خروج بلژیکی ها را از کنگو داشتند ،اکنون بلژیك را بعلت حوادثی که پس از استقلال کنگو پدید آمده است، مورد ملامت قرار داده‌اند . لکن فشار ضد امپریالیستی رانمی‌توان علت تصمیم شگفت انگیز بلژیك دانست . زیرا بازرگانان و صاحبان صنایع عمده بروکسل که میدانستند استقلال پیش از موقع کنگو ، سرمایه گذاری یك میلیارد و ۵۰۰ میلیون دلاری آنها را بخطر خواهد انداخت ، طی ماههائی که دولت بلژیك درراه دادن استقلال کنگوپیش‌میر فت ، هرگز کوچکترین ابراز مخالفتی نکردند .

بدون تردید باید قبول کرد که بازرگانان و صاحبان صنایع عمده بروکسل پروا و ملاحظه‌ای از شعار های ضد امپریالیستی نداشته‌اند .

طرح تعلیمات عمومی بلژیکیها

استقلال کنگو ناگزیر ، روزی می‌بایست بمرحله عمل درآید.فقط‌معمائی‌که دراین میان وجود دارد ، عجله و شتاب دراعلام استقلال کنگو بود .

درك این شتابزدگی ، هنگامی دشوارتر میشودکه به عامل‌خاصی درسیاست مستعمراتی بلژیك توجه کنیم .

دهها سال پیش ، بلژیکی ها تصمیم گرفتندکه‌تمام مردم‌گفتگو را مورد تعلیم و تربیت قرار دهند و آنها را برای زندگی و تمدن‌جدید آماده سازند . بلژیکیها راهی را که از طرف سایر کشور های استعماری ، در پیش‌گرفته شده بود ،نپذیرفتند . شیوه مزبور این بود که چند هزار نفر از رهبران محلی ، بدون در نظر گرفتن توده های بیسواد ، برای آینده‌تربیت میشدند . تعلیم و تربیت عمومی بلژیکی‌ها آهسته‌تر به جلو میرفت ، لکن امکان داشت که بهترین شیوه تغییر رژیم های استعماری به دولت های مستقل ،باشد . لکن این راه که قبل از موقع بریده شد، بدترین راههای استقلال یك مستعمره، از آب‌درآمد .

تجربه‌ای که برای دیگران مفید است

لکن باید دید چه چیز سبب شد که بلژیکی کار تعلیم خودرا قطع کردند . هدف کالبد شکافی ، حفظزندگی دیگران است وتحقیق ما در مورد علل تصمیم بلژیکی ها ، ملامت مردان با حسن نیتی‌نیست که تصمیم آنها در آزادی در کنگو ،درموقع اعلام آن ، مورد تحسین شدید قرار گرفت .

بررسی اشتباهات بلژیکی‌ها ممکن است برای سایر دول غربی که چنان مشکلاتی در پیش دارند و باید قبل از اعطای استقلال به‌ملل دیگر آنها را آماده سازند ، مفید واقع شود .

ناتمام

ملاقات حبیب‌بورقیبه‌و ژنرال دوگل

رؤسای جمهوری دوکشور تونس و فرانسه برای پیداکردن راه‌حلی برای مسئله الجزایر ملاقات میکنند

تونس ۶فوریه ـخبرگزاری‌فرانسه‌ـ باوجود آنکه هنوز ملاقات حبیب بورقیبه رئیس جمهوری تونس و ژنرال دوگل‌رئیس جمهوری‌فرانسه مورد تائید .مقامات رسمی قرار نگرفته است معذالك محافل‌نزدیك به وزارت خارجه تونس خاطر نشان میسازند که ملاقات حبیب‌بورقیبه ودوگل برای پیدا کردن راه حلی برای مسئله الجزایر حتمی است. محافل مزبور تاکید نمودند مسئله ملاقات حبیب بورقیبه‌وژنرال دوگل فقط بستگی به پیدا شدن محیط مناسبی دارد . این محافل اضافه میکنند که در ملاقات ژنرال دوگل حوادث مرزی بین تونس و الجزایر نیز موردمذاکره‌قرارخواهد گرفت .همانطور که قبلا پیش‌بینی شده بود فرحات عباس‌نخست وزیر موقت حکومت الجزایر در اوا خر این هفته وارد تونس خواهد شد فرحات عباس که مدتی در مسافرت خاور دور بود باحبیب‌بورقیبه رئیس جمهور تونس ملاقات میکند .

یک‌جوان۱۸ساله‌پسر هفت‌ساله‌ای راربود

پدر کودك چون پول مورد تقاضای سارق را نپرداخت فرزندش را از دست داد

آلمان‌غربی ـ۶فوریه‌ـیونایتدپرس‌ـ امروز پلیس اعلام کرد یك پسر جوان اقرار کرده است که یك‌پسر هفت ساله را دزدیده وبعدا در دشت نزدیك شهر خفه کرده است. «پترشوایگر» که ۱۸ سال دارد پس ازاین اقرار از طرف پلیس دستگیر شد.

این پسر قبلا با تلفن از پدر کودك مقتول که «هانسی» نام داشته پول خواسته بود تا پسرش راپس دهد پدر مقتول کافه دار است .

توقیف قاتل ۲۸ساعت پس از انجام قتل صورت گرفته است .

قاتل«هانسی» را که بابوینگر همبازی ۱۲ساله خود ایستاده بود صدا کرده از او راه را پرسیده‌بود. هانسی همراه قاتل تا پیچ خیابان رفته بود ودر آنجا قاتل‌دهان کودك را بسته وبا خود برد .

قاتل بعدا در تلفن دو هزار مارك از پدر کودك مطالبه کرد . پلیس ازروی تلفن قاتل راکشف‌کرد.

برف: مردم نیویورك را شبها زود بخانه میکند

پس از سالها امروز ناگهان مردم نیویورك ناقوس زنك کلیسای مشهور مانهاتان در نیویورك را شنیدند ... ابتدا نگرانی شدیدی بمردم دست داد ولی بعدا معلوم شد که برف شدید موجب بصدا درآمدن ناقوس کلیسای مانهاتان گردیده ازدو روزقبل‌تاکنون برف و طوفان شدیدی نیویورك را دربرگرفته است روبرت واگنرشهردار نیویورك رفت‌وآمد اتومبیلهای‌شخصی را قدغن کرده است .

این اولین بار است که چنین‌تصمیم شدیدی در نیویورك گرفته میشود . ضخامت برف‌در نیویورك‌به۷۵سانتیمتر رسیده است .

دیروز درجه حرارت در نیویورك۱۵ درجه زیر صفر بود و امروز به۵درجه زیر صفر رسید .

هرگز مردم نیویورك چنین سرماو برف شدیدی را بیاد ندارند براثر سرما وبرف شدید اکثر خیابانهای نیویورك خلوت شده است و مردم‌شب ها خیلی زودبخانه میروند .

اکثر خطوط راه‌آهن اطراف‌نیویورك از کار افتاده‌و ترنهائی که کارمیکنند باچندین ساعت تاخیر وارد ایستگاه مرکزی میشوند .

در بعضی از نقاط شمال شرقی آمریکا ضخامت برف به یك متر میرسد .

خسارات وارده براثر برف چندین میلیون دلار تخمین زده شده است.

خبرگزاری فرانسه

یادداشت دولت شوروی بایتالیا

مسکو ـ۶فوریه ـرویتر ـاتحاد خبر گزاری تاس افزود که اعلام شوروی بایتالیا اعلام خطر کرده خطر مزبور را سفیر کبیر شوروی است که با اجازه دادن بتاسیس در یادداشتی که تسلیم وزیر خارجه پایگاه‌موشك اندازدرساردنی‌بآلمان ایتالیا کرده است خاطر نشان عربی «قدم خطرناکی» برداشته ساخته است .

است .

۵ر۲میلیون فرانك الماس بسرقت‌رفت

لندن ـ۶فوریه ـخبرگزاری‌فرانسه‌ـ امروز در لندن گفته‌شدکه کلکسیونی از الماسهای صنعتی بارزش تقریبی‌دو میلیون ونیم فرانك فرانسه شب گذشته از یکی از جواهر فروشی های مشهور لندن بنام «بام‌نوپل» بسرقت رفته است .

این جواهر فروشی در مرکزلندن واقع شده‌و از جواهرفروشیهای‌مشهور انگلستان بشمار میرود

بموجب تحقیقی که پلیس بعمل آورده است دزدان در نیمه شب با وسائل مخصوصی صندوق جواهر فروش را بازکرده وبسرقت برده‌اند.

سیمان تهران

آنانکه بنائی استوار پی مینهند

سیمان تهران

مصرف میکنند.

آوازه

امشب درسینماهای

رادیوسیتی ـ دنیا

عالیترین فیلم کمدی موزیکال سینمای امریکا

اثری‌که همه را بجنب وجوش وا میدارد

دختره شوهر میخواد

سینماسکوپ ـ رنگی

دوبله بفارسی

باشرکت:

جین‌مانسفیلد

تام‌یول ـ ادموند اوبراین

وبا شرکت نوازندگان و خوانندگان مشهور جاز :

فاتس دومینو ـ پلاترز ـ لیتل ریچارد

شروع در رادیوسیتی : ۱۰وسه‌ربع صبح : ۳ـ۵ـ۷ـ۹بعدازظهر

شروع‌در دنیا : ۱۰صبح ـ۲وربع ـ ۴وربع ـ ۶وربع ـ۸وربع بعدازظهر

مرد روی پای خود میایستد!...

میلانو

آ ـ ۴۲۰۶۶

دوچرخه موتوری ولوسولکس

بدون رقیب از لحاظ

زیبائی،قیمت ، قدرت‌واستحکام

نماینده انحصاری :

شرکت سهامی

ایران تراکتور

خیابان‌سعدی ۸۴۴ تلفن۲۰۲۴۱۳

ازشهرستانها نماینده‌فعال میپذیرد

آ ـ ۴۲۱۱۸

آگهی مناقصه خرید کاغذ

موسسه انحصار دخانیات ایران مقدارسیصدو پنجاه تن کاغذ بوپینی آبی و قرمز مورد احتیاج خودرا از طریق مناقصه خریداری می نماید .داوطلبان شرکت در مناقصه می توانند پیشنهاد های صریح و قطعی خودرا با اطلاع ورعایت کامل مشخصات . شرایط و مفاد طرح پیمان که‌از اداره معاملات خارجی دریافت میدارند منتها تا ساعت۱۰صبح روز ۳ر۲ر۱۳۴۰ مطابق با بیستو سوم آوریل ۱۹۶۱ که روز قرائت پیشنهادات خواهد بود تسلیم نمایند .

حضور پیشنهاد دهندگان در جلسه مناقصه شرایط مناقصه خواهد بود .

آزاد است . شرکت در مناقصه بمنزله قبولی کلیه ۱ـ۲ آ ـ۴۱۷۹۲ انحصار دخانیات ایران

بامصرف .....

سرشوی گیاهی

کمند

فاکوپا

یک‌مو نباید ازسر گسی کم شود

روغن نباتی شاه‌پسند

افتتاح فروشگاه بزرك شاه‌پسند در شیراز

کارخانجات روغن نباتی شاه پسند باکمال مسرت افتتاح فروشگاه بزرك شاه پسند را درشیراز بعموم اهالی محترم فارس مژده میدهد . کارخانجات شاه پسند خوشوقت است که باافتتاح این فروشگاه بزرك گام دیگری درراه رفاه بیشترمصرف کنندگان روغن نباتی شاه پسند برداشته است. وامیدوار است باتماس نزدیکتری که بین شاه پسند و مصرف‌کنندگان حاصل میگردد رضایت خاطر دوستداران شاه‌پسند را بیش‌ازپیش فراهم آورد.

فروشگاه بزرك شاه پسند روز اول اسفندماه ۱۳۳۹ در خیابان فردوسی شیراز افتتاح میگردد.

نماینده فروش روغن نباتی شاه‌پسند در فارس

تجارتخانه آقای حاج سیدجواد میرباقری

الکتروپمپ الکو

تلفن ۲۲۶۲۱ خیابان سعدی ۵۷۲

ازشهرستانها نماینده پذیرفته میشود

آ ـ ۴۲۰۱۶

تغییر شماره تلفن

تلفن ۳۹۹۷۰ منزل و مطب دکتر عبد الحسین راجی‌تغییرکرده ومبدل به ۷۲۹۹۰ گردیده است

۱ـ۳ ۱ـ۳۸۱۹۱

۳۲۵ هفته جنگ در الجزایر

ژنرال دوگل مصمم است مذاکرات را بافرحت عباس رئیس دولت موقت الجزایر آغازکند ـ پارلمان فرانسه هنگامیکه پیشنهادهای اولیه فرحت عباس را ردکرد، اشتباه عظیمی مرتکب شد

در همه محافل فرانسه عقیده عمومی بر این است که باالجزایری ها باید مذاکره کرد .

محافل رسمی فرانسه با این تقاضا موافقت دارند ولی بایددید با چه کسی این مذاکره باید صورت گیرد ؟ همکاران ژنرال دوگل رئیس جمهوری فرانسه در گفتگو ها و اتاق های خود ازلزوم حل مسالمت آمیز مسئله الجزایر سخن‌بمیان می آورند ودر حال حاضر کاخ الیزه در جستجوی فرمولی برای آغاز مذاکرات‌است

در محافل فرانسه سخن از شخصیت فرحت عباس است که آیا او اعتدالی است‌و آیا دردولت موقت دارای آنچنان نفوذی است که تصمیماتش لازم الاجرا باشد؟

در ماه دسامبر طی تظاهراتی که مسلمانان الجزایر به عمل آوردند فقط یك نام را بر زبان می آوردند و آن فرحت عباس بود .

بطور خلاصه در هفتمین سال جنك الجزایر فرحت عباس بعنوان مظهر انقلاب الجزایر در سراسر جهان معرفی شده است .

باید دید عقیده ژنرال دوگل رئیس جمهوری فرانسه دراین‌مورد چگونه است . بنظر می رسد که ژنرال هم همین عقیده را دارد .

در جریان‌دادرسی اخیر شورشیان الجزایر در پاریس یکی از قضات این مسئله را آشکار کرد وگفتگو های خصوصی خودرا با ژنرال دوگل بیان کرد. دوگل گفته‌بود «من مسلمانان الجزایر راخوب می شناسم . آنها فقط از من یك چیز می خواهند وآن بازگرداندن فرحت عباس به الجزایر است.»

۹ میلیون نفر

آنچه مسلم است ژنرال دوگل به این دارو ساز الجزایری که سر نوشت دولت موقت را در دست دارد علاقه نشان میدهد .

روزی فرحت عباس گفته بود ما در نظر دولت فعلی فرانسه‌مثل دولت زمان جنك ژنرال دوگل در نظر حکومت ویشی هستیم .

آنچه بنظر عجیب می رسد مسافرت های فرحت عباس بمسکو وپکن می باشد که با جنبه‌عقاید اعتدالی او تفاوت دارد . آیا این عده از شعار های سابق خود که می گفتند الجزایر مایل است که‌در کادر فرانسه باقی بماندچشم پوشیده اند ؟ اگر فرانسه برای اینها «خارجی» است . چگونه خواهند توانست بااین «خارجی» ارتباط داشته‌باشد. پاسخ‌بدوسئوال فوق می تواند پایه مذاکرات‌آینده باشد و موافقت در آن بسته به درایت یکطرف و واقع بینی طرف دیگر است .

در سال ۱۹۵۵ فرحت عباس در راس ملیون الجزایر مخالف شد تعمل بوده و عقیده داشت‌که این راه به نتیجه نخواهد رسید . لذا به ژنرال سوستل فرماندارکل الجزایر مراجعه کرده و گفته‌بود: «دقت کنید ! ما همه جزوملیون هستیم .»

به تدریج در افکار این مرد تحولی ایجاد شد ودر کنفرانس کازابلانکا دو نکته مشخص در نطق او دیده می شد اول این که تروریسم را صحیح و آخرین‌علاج دانسته ودیگر این که تمایل‌دارد سرنوشت اقلیت‌خارجی مقیم‌الجزایر را پس از استقلال تامین نماید.

در سال ۱۹۴۶ هنگامی که فرحت عباس به وکالت مجلس انتخاب شد ، پیشنهادی بمجلس ملی کرد که الجزایر بمنزله فدراسیون و عضو اتحادیه فرانسه باشد .

ولی در کازابلانکا طی نطقی گفت الجزایری ها تاکنون یك میلیون نفر کشته داده اند ودر صورت لزوم حاضرند نه میلیون دیگر کشته شوند

جبهه آزادی‌ملی

درسال ۱۹۵٤ یعنی در آغاز نهضت الجزایر فرحت عباس که میل داشت از یك قصابی وکشتار تا محدود جلو گیری شود به‌تمام دولتها مراجعه کرد تااز قتل‌مردم جلوگیری کند ولی کسی به اظهارات او توجه نکرد .

او جبهه آزادی ملی راتشکیل داد ولی باز هم سعی کردروابط خود را بافرانسه حفظ نماید وقبل ازاین که‌در۲۲ آوریل۱۹۵٦بقاهره مسافرت نماید با «سوستل» و «ربرت‌لاگوست» نمایندگان‌فرانسه مذاکرات مفیدی انجام داد ولی این مذاکرات نتیجه نداد و فرحت عباس به‌اردوی کسانی ملحق شد که میدانستند بدون جنك کاری ازپیش نخواهد رفت .

سال گذشته بدنبال پاره ای اختلافات فرحت عباس از شغل‌خود استعفا کرد ولی اعضای شورا بوی پاسخ دادند :

«انقلاب ترا به عنوان رهبر «خاب کرده وتا وقتی که‌تصمیمی برخلاف آن گرفته نشده توباید در شغل خود باقی بمانی » هر اندازه مبارزه جنبه نظامی خودرا از دست داده ، صورت سیاسی به خودمی گرفت این‌احتیاج بیشتر احساس می شد و زمانی که‌لزوم مذاکره با ژنرال دوگل پیش‌آمد این احتیاج واضحتر گردید .

اگر به خواهیم به هدف های فرحت عباس واقف شویم بهتر است که برنامه پیشنهادی او که در سال ۱۹٤٦ به مجلس ملی‌تقدیم گردید توجه کنیم

ماده اول . جمهوری فرانسه خود مختاری کامل الجزایر را به رسمیت می شناسد . فرانسه در حالی که وجود جمهوری الجزایر را تایید می کند . دولت و نژاد مردم آن سر زمین را نیز برسمیت می شناسد .

ماده دوم ـ جمهوری الجزایربه عنوان یك دولت فدرال عضو اتحادیه فرانسه می باشد .

روابط سیاسی و دفاعی این کشور با فرانسه مشترك ومربوط است .

ماده پنجم ـ تمام ساکنین‌الجزایر بدون در نظر گرفتن نژاد ومذهب جزو مردم الجزایر محسوب شده در مقابل قانون برابر خواهند بود

ماده ششم ـ تمام فرانسویان مقیم الجزایر از حقوق مردم‌الجزایر از قبیل انتخاب کردن وانتخاب شدن و آزادی انتخاب شغل بهره مند خواهند شد .

درمقابل تمام ساکنین‌الجزایری فرانسه نیز از حقوق مردم فرانسه بهره مند خواهند گردید .

ماده هفتم ـ قانون اساسی فرانسه بمنزله پایه اولیه قانون اساسی الجزایر خواهد بود .

ماده هشتم ـ جمهوری‌الجزایر بی طرفی مطلق را نسبت به اقلیت های کشور که میل دارندفرهنك ورسوم خودرا حفظ کنند رعایت خواهد کرد .

ماده نهم ـ زبان رسمی‌جمهوری الجزایر عربی و فرانسه بوده و تعلیمات در مدارس باین دو زبان خواهد بود .

ماده سی ـ مالکیت اموال‌غیر

بقیه درصفحه ۱٦

سیروس ـ سالز برگر

اختلاف داخلی در دو جبهه جهان

در اردوی غرب نروژ سوسیالیست و پرتقال که رژیم دیکتاتوری دارد ، هردو عضو «ناتو» هستند و درطرف مقابل ، خالد بکداش مینویسد سوریه باید خودرا از استعمار مصر نجات دهد ولی سیاست مصر و شوروی، درمورد آفریقا ، دریك راه بجلو میرود .

The New York Times.

پاریس ـ تقسیم بندی دولتها و قرار گرفتن آنها در جبهه های مختلف در عصرما شکل پیچیده‌ای بخود گرفته است .

در هر دو جبهه موجود جهان. ملت هائی قرار دارند که فلسفه سیاسی آنها با یکدیگر متفاوت است و اینها از گروه بیطرفها هستند .

اختلافات داخلی در میان کشور های آزاد جهان پیوسته آشکار می شود . فی المثل نروژ که سوسیالیست است و پرتقال که رژیم دیکتاتوری دارد ، هر دو در سازمان آتلانتیك شمالی عضو هستند و اسپانیای دست راست و یوگسلاوی دست چپ ، هر دو کمك های فراوانی از آمریکا دریافت میدارند .

ما با پاکستان و هلند متحد هستیم ، لکن در پی بدست آوردن دوستی رقبای آنها ، یعنی هند واندونزی نیز هستیم .

این اوضاع متناقض واضح است و دولت هائی که از نظر شکل و فرم با یکدیگر متفاوت هستند، در دنیای آزاد ، به همکاری بایکدیگر بر سر مسائل اساسی خوگرفته اند . لکن اغلب فراموش می شود که در اردوی مخالف نیز ، چنان تفاوتها و تناقضاتی وجود دارد .

اختلاف درجبهه‌شرق

فی المثل چین کمونیست و شوروی ، کاملا با یکدیگرموافق نیستند . آلبانی کوچك با سایر کشور های اروپای شرقی که‌طرفدار نظر شوروی هستند ، در مجادله و منازعه است و لهستان این نکته را نمی پوشاند که نارضائی داخلی

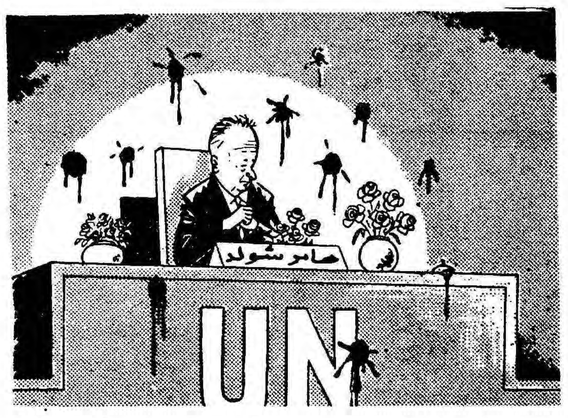

اگر پیشنهادهای تازه استیونسن درمورد خلع سلاح نیروهای متخاصم درکنگو پذیرفته شود ویك کابینه ائتلافی دراین کشور روی کار آید ، داگ‌هامرشولد از وضع دشواری که با آن دست بگریبان است ، نجات خواهد یافت .

خودرا بعلت‌موقعیت‌جغرافیائی‌خاصی که دارد ، می پوشاند .

یك نمونه از اختلافات داخلی کشور هائی که با اردوی غرب مخالفت می کنند ، روابط مسکو و قاهره است که کمك های قابل ملاحظه‌ای از شوروی دریافت می دارد.

دولت جمهوری متحده عرب ، کمونیست نیست ودرحقیقت‌رهبران کمونیستی سوریه و مصر درزندان هستند .

بااین حال سیاست جمهوری‌عرب لااقل در آفریقا ، با سیاست خروشچف توافق دارد . بسیاری از آمریکائیان ، اشتباها نتیجه می گیرند که دول شوروی و جمهوری عرب، شرکای واقعی هستند .

خلاف نتیجه گیری مزبور را مقاله اخیر «خالد بکتاش» رهبر حزب کمونیست سوریه در «مجله جهانی مارکسیست» نشان می دهد واین مجله زیر نظر کمونیستها به ۱۹ زبان انتشار می یابد .

بکداش در مقاله خود عبدالناصر رابه عنوان نماینده «سرمایه داری بزرك» معرفی کرده واز اعراب درخواست می کند تا خودرا از شر «استعمار مصر» آسوده سازند .

بکداش که رهبرحزب‌کمونیست سوریه است ، در میان تمام محافل مارکسیستی عرب شهرت دارد. وی از عراق به مصر رفته بود و حتی یکبار با رئیس جمهوری مصر ملاقات کرد . لکن پس از آنکه قاهره سوریه را گرفت و حزب کمونیست را غیر قانونی کرد ،

بکداش بصورت یك پناهنده درآمد که سرگردان است و مشغول توطئه .

چندی پیش بکداش‌یك‌سخنرانی ضد ناصر در چین کرد و سبب‌شد که قاهره روابط خودرا تقریبا با چین کمونیست قطع کند . ازاین رو جالب توجه است که مجله زیر نظر مسکو ، انتقادهای او را از ناصر چاپ می کند و باز ناصر گله دارد که مطبوعات غربی از او انتقاد می کنند.

نتیجه اتحاد بامصر

بکداش در همان مقاله می نویسد: «تجربه سه سالی که اتحاد بامصر بر سوریه تحمیل شده به دهقانان و تمام مردم سوریه نشان می دهدکه این اتحادیه تحمیلی اساس و پایه درستی ندارد و سیاست دولت قاهره بنام و حدت اعراب وناسیو‌نالیسم مصری ، موجب آشفتگی و هرج و مرج ویران کننده ایست و ناسیونالیسم مصری تجسم توسعه طلبی سرمایه داری بزرك مصر است برای پایان‌دادن به‌وضع کنونی باید جبهه‌ای از کارگران دهقانان ، سرمایه داران ملی‌مترقی، جوانان و دانشجویان وزنان و تمام میهن پرستان و دموکرات های سوریه تشکیل شود و هدف آن تجدید نظر اساسی در اصول اتحاد مصر و سوریه ، آزادی از چنك استعمار مصر ، ایجاد یك سیاست واقعی ، آزادی ملی ، صلح و دمکراسی باشد.»

بقیه درصفحه ۱٦

در پرتو محصولات الکتریکی

هیتاچی

زندگی چقدر شیرین است

HITACHI

یخچال و بادبزن هیتاچی با قیمتهای مناسب برای تمام خانواده ها

نماینده انحصاری : شرکت بازرگانی فانده با مسئولیت محدود ـ خیابان ناصرخسرو ـ پاساژ مطر ـ تلفن ۳-۲۱ ۵۲۹

برای تماشای انواع رادیو ـ تلویزیون ـ بادبزن ـ یخچال و رادیو ترانزیستور از نمایشگاه دائمی هیتاچی واقع در مخبرالدوله دیدن کنید

هنوز روزهای سردتری در پیش است

همین امروز

بخاری معروف شعله آبی

علاءالدین را بخرید

بخاری شعله‌آبی علاءالدین باکمترین هزینه حداکثرحرارت را بشما تقدیم میدارد و در ضمن گرم کردن اطاق میتوانید غذای خود را روی آن طبخ کنید . بخاریهای علاءالدین ـ بی‌بو ـ بی‌دود ـ محکم ـ لوکس و با صرفه نفتدان آن از فلز مخصوصی ساخته شده که هرگز زنگ نمیزند با ٤/٥ لیتر نفت ۲۵ ساعت حرارت تولید میکند و سالهای دراز بشما خدمت خواهد کرد .

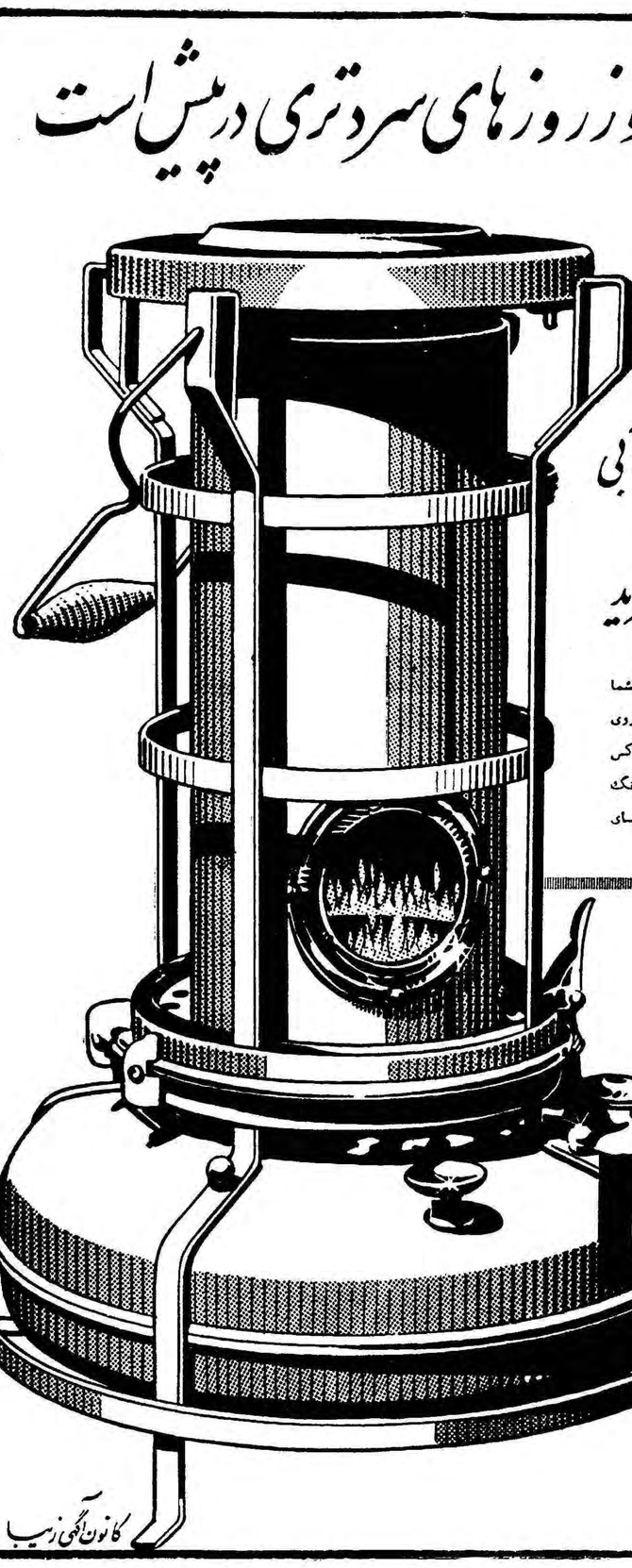

سماور جدید علاءالدین

بهترین سماور نفتی است که آسایش منزل شما را تکمیل میکند

سماور علاءالدین باظرفیت ۳ ـ ٤ ـ و ٦ لیتر و مصرف کم تنها سماوری است که بوی نفت نمیدهد و بآسانی نیز تمیز میشود . سماور نفتی بی‌نقیب علاءالدین براستی معجزه میکند !

علاءالدین Aladdin

فروشگاه علاءالدین

خیابان نادری

دوبروی سفارت انگلیس

تلفن ٤۳۰۰۷

کانون آگهی زیب

آ ـ ٤۲۰۳۲

انتقاد

ازفرید جواهر کلام

زنها و ...

در صفحه حوادث واتفاقات‌روزنامه جالبترین مطالب شرح وقایعی است که در اطراف مشاجرات زنها و مرد ها یا بزبان دیگر زنان وشوهران دور میزند هر یك از این وقایع‌میتواند مدتها مورد مطالعه و تفریح وعبرت شود، هر روز یکی دو واقعه جالب‌با ذکر نام و نشان بچشم میخورد و کسی که فرصت خواندن داشته‌باشد بخوبی میتواند خستگی روزانه‌رابدین ترتیب رفع کند و از زحمت رفتن سینما و خرید بلیط از بازار سیاه سر و کله زدن با کارکنان ازخود راضی سینما ها آسوده باشد .

بقول یکی از دوستان هر یك از این وقایع کوچك میتواند موضوع کتابی شود ، مثلا دختری که بعلت شوهر کردن با مرد ثروتمند بی سوادی اقدام بخودکشی‌کرد(پنجشنبه سیزدهم بهمن ماه) زنی که بعلت بی شوهری دست بخود کشی زد !(شنبه پانزدهم بهمن ماه) داستان مردی که میخواست سر زن مردم‌را ببرد ! (شنبه پانزدهم بهمن) که خلاصه‌واقعه آن باختصار چنین است که مردی زنی را در خیابان سوار اتومبیل‌خود میکند و برای گردش به بیابان‌میبرد،

در بیابان کیف خانم بازمیشود و شناسنامه اش بیرون میافتد ،آقای جوانمرد شناسنامه را میخواندومتوجه میشود که خانم دارای شوهر و دو بچه است ، یکمرتبه وجدانش بیدار میشود و خونش بجوش می آید و بجای اینکه خودرا سرزنش‌کندکاردی از جیب در آورده و تصمیم میگیرد سر خانم را مثل دسته گل ببرد !که اتفاقا ماموران ژاندارمری بداد زن میرسند و آورا از تنبیه معاف‌میکنند!

واما از همه جالب تر داستان‌آن مردی است که حاضر شده بود به زندان برود و با همسرش که‌چهارماه از ازدواجشان میگذرد زندگی نکند (پنجشنبه سیزدهم بهمن) بد نیست داستان آن را باختصار ذکر و بقول روانشناسان سعی در تجزیه وتحلیل آن بکنیم ، زن و مردی‌به بازپرسی کشیك مراجعه کرده و از یکدیگر شکایت میکنند ، زن شکایت میکندکه شوهرش اورا کتك زده مردهم تقاضا میکند بخاطر همین گناه اورا بزندان بیندازید ! او میگوید :

«تاسن ۳۰ سالگی ازدواج نکرده بودم چهار ماه پیش به پیك نیك رفتم و در آنجا زنی را دیدم که‌مانند پرستاری به شوهرش خدمت میکرد باندازه ای بشوهرش مهربانی‌میکرد که تصمیم گرفتم هر چه زودترازدواج کنم (اندکی عجله فرمودید!) تصمیم خودرا برای همه گفتم و هریك‌دختری را بمن معرفی کردند (امری طبیعی است!) ولی از میان آنهمه دختر پروانه را که کارمنددولت‌است‌انتخاب کردم (مبارك است!) ازدواج‌مابسرعت وسهولت انجام شد (با آن‌تصمیمی که شما داشتید و بقول خواننده تب عشقی که دامنگیرتان شده بود جز این هم انتظاری نمیرفت!) ولی من زودفهمیدم ازدواج‌با یك‌کارمند دولت کار مشگلی است (مثل اینکه دیر متوجه شده اید!) او بمیل خود از خانه بیرون میرفت ، ناهارنداشتیم ، لباسهایمان نامرتب بود و ...خلاصه چهره حقیقی پروانه بر من آشکار شد و بدتر از همه شستن ظرفها هم بعهده من بود ! مختصر آنکه او را کتك زدم تا در زندان از شرش آسوده شوم!» .

جالب آنکه در پایان ماجرا پروانه حاضر به پس گرفتن شکایت‌گردیده ولی شوهر بهیچوجه حاضر نیست‌از زندان رفتن خودداری کند(تصمیم و حرف مرد یکی است!) شیوه و رفتار پروانه خانم یا مادام «باترفلای»وطنی متاسفانه شیوه ایست که بیشترخانم های شوهردار در این دوره در پیش گرفته اند و این خود نشان میدهد که بسیاری از خانمها از معنی ومفهوم واقعی ازدواج بی خبرند آنهاازدواج را جبهه ای میدانند که در آن باید تاآنجا که میسر است زن بر سرمرد سوار شود ، آخر مگر نه زن و مرد از دو جنس مخالفند ؟ پس مخالفت آنها درکجا باید ظاهر شود ؟!!

لابد آن داستان را از مرحوم ملا۔ نصرالدین شنیده‌اید مرحوم ملازنش را سخت کتك میزد و زن ناله وفغان برداشته بود که ای مسلمانان این مرد مرا درزیر چوب و لگد میکشد . مردم بفریادش رسیدند واو را از دست ملانجات داده ملارا موردسرزنش قرار دادند که بابا تو چرا این‌ضعیفه ناتوان را کتك میزنی .ملا تبسم فیلسوف مآبانه‌ای کرد و گفت اگراو را کتك نزنم پس چگونه مردم‌بفهمند که این ضعیفه زن من است .چون من که خرجی باو نمیدهم و ناز و نوازشش نمیکنم اگر کتکش هم‌نزنم معلوم نخواهد شد که شوهرش‌هستم حالا اغلب زن و شوهر ها گویا از زناشوئی همان مفهومی را درك‌کرده‌اند که جناب ملا درك کرده بود

گفتگوی مردم

پایه‌های استحقاقی

آقای اسلامی می نویسد از سال ۳۳ پایه نگرفته‌ام و امثال من کـه ازسال ۳۳ ترفیع نگرفته‌ام نسبت به کلیه کارمندان و فرهنگیانی که دو سال است‌از آخرین‌پایه‌استحقاقی تا سال ۳۷ استفاده می کنند انگشت شمارند . استدعا می شود پایه های معوقه این قبیل آموزگاران را لغایت ۳۸ صادر و ابلاغ نمایند.

مدد معاش اولاد

آقای عباسعلی سرخیل از ساوه می نویسد از فروردین سال جاری مددمعاش او لادی عده‌ای از فرهنگیان بازنشسته پرداخت نشده حسابداری فرهنك توجهی به مراجعات اشخاص ندارد تقاضا می شود در ایـن خصوص اقدامی بعمل آید .

اطراف دانشگاه

یکی از ساکنین پشت دانشگاه می نویسد خیابان های اطراف‌دانشگاه مخصوصا پشت دانشکده طب شبها تاریك است و چراغ ندارد خوبست اگر شهرداری برای نصب یك ردیف چراغ در این، محل بودجه‌ای ندارد دانشگاه از موتور برق خود روشنائی آنجا را تامین کند .

محصلین متفرقه

آقای حسین حاجی جعفری از طرف عده‌ای از دانش آموزان شبانه متفرقه مینویسد حال که قرار است محصلین متفرقه سال بسال امتحان بـدهند خوبست موافقت شود آنهاکه‌معدلشان در امتحانات خرداد از ۱۲ بیشتر شدمیتوانند درشهر یورماه‌جزو‌تجدیدی های کلاس بالاتر امتحان دهند .

خارج یا داخل شهر

آقای‌عبدالله آرامی پورمینویسددربخش ۱۸ خیابان آریانا اداره لوله کشی تا وسط خیابان از هر خانه‌ای متری ده ریال دریافت داشته و مابقـی همان خیابان را متری ۷۵ ریـال مطالبه می کنددر صورتی‌که‌شهرداری هم آب بها و مفاصا حساب میدهد چنانچه این قسمت خارج شهر است شهرداری چه ادعائی دارد و اگـر داخل شهر محسوب می شود چـرا متری ۷۵ ریال باید بسازمان آب داد .

موضوع بلیط اتوبوس

شرکت واحد اتوبوسرانی در خصوص شرحی که تحت عنوان‌بلیط اتوبوس بمنزله اوراق بهادار است از طرف آقای حسین‌رحمانی‌در شماره مورخ ۲۶ دیماه درج شده اعلام می دارد : علاوه بربلیط هائی‌که بطور عددی با تاریخ روز فروخته میشود و این عمل از لحاظ منافع و مصالح شرکت لازم و ضروری تشخیص‌شده برای رفاه حال و آسایش عمومی و جلوگیری از اتلاف وقت مسافرین محترم بلیط هائی که بصورت دسته‌ای پنجاه و صد برگی چاپ و در تمام باجه های فروش بلیط‌شرکت موجود میباشد و باصدی دو ونـم تخفیف از قیمت اصلی بفروش می‌رسد که محتاج به مهر تاریخ دار نیست .

گورستان جماران

آقای عرفانی از طرف ساکنین قریه جماران می نویسد اخیرا بـه عنوان اینکه گورستان باید بجـای دیگری منتقل شود جسد طفل خرد۔ سالی را از قبر بیرون کشیده در ملاء عام قرار داده‌اند در صورتی که قبلا محلی راجهت گورستان‌اختصاص نداده بودند خوبست در خصوص تعیین محل گورستان جدید قـریه جماران اقدام عاجلی مبذول گردد.

بیمه فرهنگیان

آقای‌اکبر صابر جهرمی‌آموزگار فرهنك شوشتر می‌نویسدآموزگاران شوشتر گذشته از اینکه بیمه‌نیستند اگر عده‌ای هم که از شهرستانهای دیگر منتقل شده‌اند بیمه باشندچون درمحل شعبه بیمه وجود ندارد بیمه بودن آنان هم بلااثر است و اخیرا که بهداری آموزشگاهها گشایش یافته اداره فرهنك شوشتر بخشنامه کرده که آموزگاران و بستگان‌آنان حق استفاده از معاینه و معالجه در بهداری آموزشگاهها را ندارند این بهداری مخصوص دانش‌آموزان‌است بااینوضع تکلیف آموزگارانی که‌در اثر عدم بهداشت عمومی بـامراض گوناگون مبتلا میشوند چیست .

طوافهای قدیمی

آقای نصراله همگام مینویسد قبل‌از این طوافها کـالای خودرا به وسیله چهارپاها درمعابر میفروختند که بعلت گـرانی علوفه و صعوبت نگاهداری آنها اینك تبدیل بچهار چرخه و وسائل دیگر شده این‌چهار چرخه داران همان طوافهای قدیمی هستند که وسیله حمل کالای خودرا عوض کرده اند معهذا در سه راه ناصرخسرو و سر بازار که پرجمعیت ترین مکانها است طوافی با الاغ‌خود بفروش جنس اشتغال دارد کسی هم بنام سد معبر مانع او نمیشود .

افزایش حقوق معلمین

فرهنگیان چالوس و نوشهر تقاضا مینمایند طرح پیشنهادی مربوط به افزایش حقوق معلمین هر چه‌زودتر مورد رسیدگی و تصویب قرار گیرد

نوشته : محسن رازقی

معاون مرکز کارآموزی سازمان خدمات‌کشوری

شهرداری موظف‌بانجام اموریست که‌غفلت از آنهانقض غرض خواهد بود

موسساتی‌که بتوانند نقش خودرا انجام دهند بدون‌شك از مردم دور میمانند

موسسات دولتی و ملی نیزمانند افراد،اگربخواهند روابط‌صمیمانه‌ای با مردم ایجاد نمایند خواه ناخواه بایستی بتوانند برفع یکی یا جمعی از نیازمندی های آنها کمك کنند۔ موسساتی که نتوانند چنین نقشی را ایفاء نمایند بدون شك از مردم دور میمانند و بدیار فراموشی و انزوا سپرده میگردند . بهر حال وسعت و صحت این ارتباطات با خدمات اجتماعی آن موسسه بستگی مستقیم دارد .

در مورد شهرداری تهران میتوان گفت که پاره‌ای از وظایفی را که بعهده‌اش میباشد مستقیم یا غیر مستقیم کم و بیش انجام داده‌است، امروز مسائلی از قبیل آب ، برقو آتش نشانی برای شهر ما تقریباحل شده است . ولی وظایف بیشمار دیگری وجود دارد که شهرداری تهران در شرایط موجود از انجام آنها یا اصولا غافل است ویا مطلقا عاجز . شهرداری برای غلبه براین مشکلات و احراز توانائی جهت‌انجام وظایفی که بعهده گرفته است‌موظف باجرای اقدامات ذیل است :

۱ـ در داخله شهرداری ـ الف۔ شهرداری تهران بایستی با ایجـاد کلاس های کار آموزی‌به‌آموزش کارمندان خود در رشته‌های مختلف شهرداری وادارای توجه‌بسیار مبذول دارد و بالا آوردن سطح اطلاعات فنی ، اداری و اجتماعی آنها را سخت مورد توجه و بررسی قرار دهد زیرا باکارمندان داناتر وفعالتر کار را بهتر و عالیتر میتوان انجام داد.

ب۔ اداره کل بهبود امور اداری شهرداری را بایستی با کارشناسان و مطلعین کار آزموده امور اداری تجهیز کرد تا این اداره بتواندواقعا باصلاح‌سازمانهاو نیزروشهای‌موجود کار که اکثرا مبتنی بر اقدامات زائد و کاغذ پرانیهای بی اساسی است بپردازد و بوضع داخلی‌ادارات شهرداری سر و صورتی دهد ووضع حقوقی و استخدامـی کارمندان و روابط بین آنها را بر پایه های منطقی استوار سازد .

۲ـ در زمینه بهداشت عمومی ـ الف ـ شهرداری هم اکنون درمحال برزنها دکتر و داروخانه هائی دارد ولی تعداد این دکتر ها و ساعات‌کار آنها و مقدار داروی این داروخانه ها بسیار کم است . بایستی بر تعداد یا ساعات کار دکتر های‌درمانگاه‌ها افزود و داروخانه را از حیث کمیتو کیفیت وسعت داد.

ب ـ بیمارستان شهرداری راکه میتوان گفت نسبتا بخوبی اداره می شود بایستی درهایش را بـروی بیمـاران درمانـده و تهیدست شهرما بیشتر گشود و آنرا ازجنبه ها ی‌انحصاری اداری ، فامیلی و محلی خارج ساخت زیرابایددانست که بیمارستان شهرداری متعلق به شهرداری‌تهران و شهرداری‌تهران خادم اهالی تهران است .

ج۔ پاره‌ای از حمامهای شهرمانه تنها وضع آبرومندی ندارند بلکه رعایت حداقل اصول بهداشتی رانیز نمی‌نمایند . آینه های سیاه ، درو دیوار های خراب ، لوله‌ها و شیرها، لگن ها و جامهای کج و کوله و قراضه ، زنك زده و سوراخ شده از جمله مناظری است که در اکثر حمامها دائما بچشم میخورد ـ در بعضی از حمامها از شستشوی کف حمام ، لگن ها و جامها باپرمنگنات اصولا خبری نیست . مـامورین بازرسی برزنهای شهرداری بایستی باین مسئله نیز توجه بسیار نمایند و با بازرسی مداوم حمامها بر این نواقص غلبه کنند .

د۔ شهرداری تهران بایستی کوشش نماید تا کارخانجات‌پرسرو صدا و پر دود از جمله کوره های آجر پزی و گچسازی را بخارج‌از شهر منتقل نماید و از کار وسائل نقلیه پر دود و پر سرو صداددرداخل شهر جلوگیری کند .

هـ ـ ضمنا بمامورین رفت‌وروب شهرداری بایستی تذکر داد کـه از جاروب کردن‌خیابانها و کوچه‌ها در هنگام روز که باعث ایجاد و افزایش گردو غبار میشودخودداری نمایند و ناراحتی بیشتر عابرین را فراهم نسازند .

و ـ اکثر خیابانها و کوچه ها هنوز اسفالت نشده‌است بهتراست شهرداری اقدام‌باسفالت‌این خیابانها و کوچه ها بنماید و هزینه اسفالت کوچه ها را از ساکنین محل‌باقساط ماهیانه طویل المدت دریافت کند .

۳ـ درزمینه‌خواروبار ـ شهرداری تهران هر چند ماه یکبار به نرخ۔ بندی اجناس میپردازد ولی همه میدانیم که این نرخ‌بندیها هیچگاه قادر نبوده‌اند که مانع‌افزایش قیمتها گردند در بعضی مواقع حتی نرخ اعلام شده شهرداری بالا تراز نرخ فروش اجناس بوده‌است مثلا اخیرا شهرداری اعلام کرد که‌خامه سیری ۱۱ ریال بایستی بفروش برسد درحالیکه قبل از آن خامه سیری ۱۰ ریال بدست مشتری میرسید ! بهـرحال تا موقعیکـه شهرداری خود در مورد کلیـه مایحتاج عمومی راسا نقش یـك فروشنده را بعهده نگیرد میتوان گفت که از این نرخ بندیهای کاغذی‌دردی دوانمیشود . شهرداری بایستی خود بتاسیس فروشگاههـا اقدام کند و اجناس مورد نیازمردم را مستقیمـا در دسترس آنهـا باقیمت تمام‌شده قرار دهد. فقطدر چنین شرایطیست که از نرخ‌بندی اجناس عملا میتوان نتیجه گرفت واز ترقی قیمتها واقعا جلوگیری کرد.

٤ـ وسائل تفریح وسرگرمی کودکان وجوانان ما واقعا ازوسائل بازی وسرگرمی‌های سالم‌محرومند ووقتی که در حیاطهای قفسی خود نمیتوانند بازی کنند بناچار بساط والیبال و فوتبال والك‌دولك خودرا میان خیابانها و کوچه‌ها در میان رفت وآمد عابرین وسائط نقلیه‌پهن میکنند . پارك زیبای شهر نمونـه خوبی برای اهالی شهر ماست . بایستی برتعداد این پارکها افزود وشهرداری از اراضی خود در نقاط مختلف شهر مقداری را صرف‌ایجاد ورزشگاه و زمینهای ورزشی نماید وکودکان وجوانان محروم ما را از سرگردانی و خمودگی رهائی‌بخشد وباتاسیس کتابخانه‌های‌عمومی گامی درراه رشد فکری آنها نیزبردارد.

هـ مبارزه با گدائی و ولگردی

شهرداری بایستی دائما برنامه مبارزه باگدایان وولگردان راتعقیب نماید وباکمك سایر موسسات بر (تعداد آسایشگاهها واردوگاههای کار بیافزاید و گدایان و ولگردان رابدین مراکز راهنمائی و وسائل کارآموزی ورفاه و سعادت آنهارا فراهم سازد.

٦ـ تشکیل انجمن شهر

درخاتمه امیدواریم که انجمن شهرداری شهرتهران هر چه‌زودتر خصوصا باشرکت زنان شهرما تشکیل گردد وبا ارائه طرح های آبادانی مناسب وپیگیری دراجرای برنامه‌های اصلاحی شهرداری رادر انجام وظایفش یاری ومدد رساند.

توضیح

نویسنده مقاله‌«در موردشهرداری ومردم» آقای سید علی صائب از اصفهان بوده است .

قابل توجه اهالی محترم شهرستان نطنز و توابع

بدینوسیله با ستحضار اهالی محترم آن‌شهرستان و توابع میرساند که چون شرکت اتو خراسان همواره رعایت بیطرفی کامل را در کلیه موارد نموده و خواهد نمود لذا چنانچه دوستانی که درامور صنفی با این شرکت همکاری دارند ودر امور انتخاباتی فعالیت هائی مینمایند کوشش های ایشان از هر نوع که باشد عقیده شخصی خودشان می باشد و بستگی باین شرکت ندارد و شرکت اتو خراسان همواره سعادت و توفیق اهالی محترم آن شهرستان و توابع را از درگاه خداوند متعال خواستار است و همیشه مانند گذشته در انجام خدمات صادقانه و رفاه و رضایت حال ساکنین محترم آن سامان میباشد .

مدیر عامل شرکت سهامی اتوخراسان محمدتقی تدین فر

شرکت سهامی ساختمانی و میکانیکی هم‌شید

باطلاع عموم میرساند کـه شماره تلفنهای قبلی بـه ۷۲۵۶۰ و ۷۱٤۷۳ تغییر یافته است .

شمع لژ

دوباره درخدمت شماست

شمع لژ : عمر موتور را دو برابر می‌کند

نماینده انحصاری

شرکت‌سهامی ایران‌تراکتور

خیابان سعدی ۸٤٤

تلفن ۳۰۲٤۱۳

ازشهرستانها نماینده فعال‌میپذیرد

آـ ٤۲۱۲۰

همایونشهری و مارینی فقط به کاندیدای ملی خود جناب آقای‌حاج سید محمد علی سدهی رای‌میدهند .

آ ـ ۳۸۲۰۹

بامصرف.....

سرشوی گیاهی

یکمو نباید از سر کسی کم شود

آـ ٤۱۷۱٤

گمشده

رونوشت دانشنامه

دکتر اکبر خیامی مفقود گردیده از پیدا کننده تقاضا میشود بدبیرخانه دانشگاه مراجعه نموده و مژدگانی دریافت دارد .

آـ۲۸۲۲۵

یك قطعه چك بمبلغ

هشت هزار ریال بعهده گیرنده‌بانك ایران و خاور میانه در تخت جمشید که از بانك مزبور برگشت داده شده در ظهر هفدهم ماه جاری در خیابان پهلوی مقابل کلانتری ۱ گم شده از پیداکننده خواهشمند است چك با دو بـرگ بـر گشت ضمیمـه آنرا ببانك مزبور آورده یا به تلفن ٤۵۳٤۱ باقای‌امیر فضلی‌اطلاع‌بدهند مژدگانی دریافت دارند .

آ۔۳۸۲٦۳ ۱ـ۲

یکدسته چك از شماره حساب

٤۳۵۵۵ بانك بازرگانی شعبه بازار بنام محمد ایرانپور و گواهینامه رانندگی ویك شناسنامه گمشده از یابنده تقاضا میشود بآدرس سرای جواهری طبقه‌دوم‌حجره‌اکبرشریفزاده داده و مژدگانـی دریـافت دارند.

ضمنا هر کس از اینجانب چکی در دست دارد بخود من مراجعه فرماید .

آـ۳۸۱۸۳ ۱ـ۳

چکهای زیر گمشده از درجه اعتبار ساقط است

چك شماره ۵۲۰۲٦۳ بمبلغ ده هزار ریال بانك تهران تخت جمشیدو چك شماره ۵۰۰۵٤٤ بمبلغ ۱۰٦۲۰ ریال بانك صادرات و معادن شعبه حاجب‌الدوله و چك شماره ۸٤٦۸۵۸ بیست هزار ریال بانك تهران امیر کبیر .

آـ۳۸۱۷۷

۴۰۰ صفحه

اطلاعات سالانه

۵۰ ریال

آخراسفند منتشرمیشود

اطلاعات هوائی برای دانشجویان

اطلاعات هوائی نشریه‌ای است‌که مخصوص دانشجویان مقیم‌کشورهای خارج خاصه دانشجویان تهیه وتنظیم میشود . مؤسسه اطلاعات برای اینکه کلیه محصلین بتوانند از این نشریه سودمند که احتیاجات آنان را درکوتاهترین‌فرصت در دسترس آنان قرار میدهد استفاده نمایند بهای اطلاعات هوائی را برای دانشجویان مقیم کشورهای خارج به‌نصف تقلیل داده است . اطلاعات هوائی باهرپست برای مشترکین ارسال میگردد .

۱ـ۵

سه چرخه موتوری لیبو LEO

نام‌میتسوبیشی درسراسرجهان همیشه باموفقیت‌همراه‌است

سه‌چرخه موتوری (لیبو) ساخت کارخانه میتسوبیشی سوپاپ‌دار ـ

سوپاپ‌سر ـ چراغ‌راهنما ـ دارای استارات ـ بـاطری (۱۲)ولت مخصوصا مجهز به‌موج‌گیر برای جلوگیری از چپه‌شدن (۱۲ر۵) قوه اسب ـ و چندین مزایای منحصر بفرد دیگر ـ برای مشاهده وکسب اطلاع بیشتر به نماینده انحصاری درایران

شرکت اشتادکو با مسئولیت محدود

تهران میدان ۲٤ اسفند تلفن ٦۵۵۷٤ مراجعه فرمائید آـ٤۱۵۱٤

آگهی تاسیس شعبه شرکت خارجی ایتالین اینترناشنال دریلینك‌کانکریت اندساپلایر کمپانی

نظر بماده ۳ قانون ثبت شرکت‌ها مصوب یاز دهم خردادماه ۱۳۱۰ و ماده ۲۰ آئین نامه همـان قانون خلاصه مشخصات شرکت خارجی ایتالین اینتر ناشنال دریلینك کانکریت‌اند ساپلایر کمپانی (ای. ان.د. آ. اس. کمپانی)

(I.N.D.A.S. Co) ITALIAN INTERNATIONAL DRELLING CONCRETE AND SUPLIER COMPANY.

که در تاریخ سیزدهم بهمن ماه ۱۳۳۹ به شماره ۳۰۷ در دفتر ثبت شرکت های خارجی این اداره به ثبت رسیده برای اطلاع عموم آگهی میشود .

۱ـ اسم کامل و نوع شرکت : شرکت‌ایتالین اینترناشنال دریلینك کانکریت اند پلایر کمپانـی با مسئولیت محدود .

۲ـ مرکز اصلی ونشانی کامل آن : کشور ایتالیا. شهررم ـ کوچه لونگوتور ملین شماره ۲٤

۳ـ تابعیت شرکت. ایتالیائی.

٤ـ مقدار سرمایه شرکت در تاریخ ثبت آن درایران نهصد وپنجاه هزار لیره ایتالیائی

۵ـ تاریخ و محل ثبت شرکت. مطابق قوانین کشور اصلی. هفدهم اکتبر ۱۹٦۰ در ایتالیا اطاق بازرگانی صنایع و کشاورزی رم

٦ـ نزد کدام مقام صلاحیتدار ثبت شده‌است. اطاق بازرگانی صنایع و کشاورزی رم .

۷ـ شرکت در ایران بچه کار تجارتی . یـا صنعتی اشتغال میورزد . حفریات ـ آبیاری ساختمان تهیه مواد .

۸ـ نام ونشانی نماینده عمده‌ونمایندگان‌مستقل شرکت در ایران. آقای دکتر مهندس گوفرود فابریزی دارای پروانه اقامت شماره ۳٦۰٤٦ ازشهربانی کل ساکن تهران خیابان شاه کوچه نوبهار شماره ۱۸

آـ٤۲۰٤۰ **رئیس اداره ثبت شرکت‌ها و علائم تجارتی واختراعات. مهدی نراقی**

اطلاعات اقتصادی

افزایش جمعیت وتوسعه اقتصادی

دائره روابط عمومی و اطلاعات اداره کل ثبت احوال چند روز پیش جزوه‌ای بعنوان نظری بجمعیت ایران بقلم آقای دکتر جمشید بهنام دانشیار دانشگاه تهران منتشر کرده است که مطالب جالب توجهی درباره ساختمان و حرکات و تغییرات جمعیت در کشور ما در بر دارد و از لحاظ اقتصاد شناسان و کسانی که بامر توسعه اقتصادی علاقمند هستند متضمن فوائد زیادی است .

ایران در مرحله مخصوص «انقلاب دموگرافیك» کشورهای درحال‌توسعه واقع است و شماره نفوس آن با سرعت عجیبی روبافزایش میرود. مفهوم اقتصادی ازدیاد نفوس این است که هر روز برای تعداد زیادتری افراد باید تهیه کار و غذا وسائل تعلیم و تربیت و تامین رفاه و راحت بشود. این امر وظیفه سنگینی را که دولت بردوش دارد بخوبی معلوم میدارد .اگر بیاد آور یم که درسال ۱۳۱۳ جمعیت ایران پانزده میلیون تخمین زده میشده و در حال حاضر به بیش از بیست میلیون بالغ گردیده است و احتمال آن میرود که در ظرف ۲۵ سال آینده بدو برابر مقدار کنونی برسد دشواری و عظمت مسئولیتی را که دولت در پیش دارد بهتر در خواهیم یافت .

کلیه خصوصیات جمعیت ایران اعم از ترکیب سنی ـ جنسی ـ توزیع جغرافیائی و حرکات مختلفه زمانی یا مکانی آن بر روی وضع اقتصادی این کشور تاثیر نمایان دارد .

نزدیك به نصف جمعیت ایران کمتر از ۲۰ سال و نزدیك به ثلث آن کمتر از دهسال دارد وبنابراین نسبت طبقات غیر مولد بعلت وجود و تعمیم تعلیمات عمومی و خدمت نظام وظیفه و قوانین کار که جملگی سبب تاخیر سن ورود در فعالیت های تولیدی اقتصادی است زیاد است واگر در نظر آوریم سه ربع جمعیت ایران ساکن روستاهاست و اکثرا بشیوه کم و بیش ابتدائی کشت و زرع میکند و در آمد چندانی ندارد بهتر احساس میکنیم که چه اندازه بار طبقات مولد ما سنگین است .

زنان که اندکی کمتر از نصف جمعیت را تشکیل میدهند متاسفانه اکثرا از لحاظ اقتصادی غیر فعال هستند و ناچار استفاده بیشتر از نیروی آنها در کارهای تولیدی شرط مهم توسعه مملکت خواهد بود .

یك امر مهم دیگر تاثیر فاحشی است که مهاجرتهای داخلی بر احوال اقتصادی کشور خواهد داشت چند گونه مهاجرت داخلی از جمله مهاجرت میان دهات ـ میان ده و شهر ـ میان شهرهای درجه دوم و درجه اول در ایران دیده میشود و حرکات فصلی کارگران کشاورزی و روستائیان و حرکات فصلی ایلات را نیز باید بر آن افزود نتیجه این مهاجرتها درمواردی از لحاظ اقتصادی مفید و در مواردی زیان انگیز است تهران درسال ۱۳۱۸ پانصد و چهل هزار جمعیت داشته و درسال ۱۳۳۵ سه برابرآن مقدارنفوس پیدا کرده بدیهی است که این تراکم عظیم چه مشکلات بزرك اقتصادی و اجتماعی ببارآورده ومانع رشد اقتصادی نقاط ونواحی دیگر شده است . از طرف دیگر حرکات فصلی ایلات نیز موجب از میان رفتن مزارع و خصوصا مراتع و توسعه زمین های خشك و صحرائی میگردد. از جالب ترین مهاجرت ها مهاجرت روستائیانی است که دریك نوع کار تخصص دارند و برای مدت کوتاه بنقطه‌ای میروند مثلا ازکرمان و یزد برای جمع آوری کتیرا بکوههای قزوین و آذربایجان رهسپار میشوند. بررسی نکات مزبور نشان میدهد که در تنظیم برنامه‌های توسعه اقتصادی به عامل جمعیت ووضع آن باید توجه فراوانی بشود

مناقصه و مزایده

* راه آهن دولتی ایران‌خرید ۲۷۰۰ کیلو لوله گالوانیزه و۷ قلم دیگر از لوازم لوله کشی تا ۱۰ر۱۲ر۳۹

بندی محمولات یکساله ژاندارمری ت ۲۹ر۱۱ر۳۹

* ژاندارمری کل کشور حمل محمولات ژاندارمری از تهران به خارج درمدت یکسال تا۲۶ر۱۱ر۳۹

* ژاندارمری کل کشو.عدل

روزنامه اطلاعات

در صفحه هشتم شماره ۱۰۴۲۳ مورخ دهم‌بهمن ماه جاری آن روزنامه شرحی از طرف آقای‌هوتن مدیر عامل شرکت سهامی برق و ریسندگی نجف آباد راجع بدعوائی که بر علیه کمپانی گوشو مقیم ژاپن شهر از اکااقامه نموده‌اند درج شده که در آن اکاذیبی‌را اظهار و امور نادرستی را بوکیل کمپانی گوشو نسبت داده‌است .

بااینکه من همیشه از روش طرح دعاوی و اختلافات خصوصی که باید منحصرا در محاکم دادگستری حل و فصل شود درجرائد و مجلات بشدت متنفر بوده و هستم معذلك‌چون‌مقصودنویسنده بطوریکه از متن آن نوشته کاملا هویدا است‌تشبث بوسائل غیرقانونی برای ضرر رساندن بکمپانی گوشو از یك طرف و اقدام برعلیه وکیل کمپانی از طرف دیگر است لذا طبق قانون مطبوعات تقاضا دارم شرح ذیل را درهمان صفحه ودرهمان ستون در جواب نوشته آقای هوتن درج‌فرمائید .

در آگهی نوشته شده که در تاریخ چهارم اردیبهشت ماه ۱۳۳۸ آقای ناکا جیما بعنوان‌نماینده کمپانی گوشواوزاکا ژاپن قرار دادهای فروش .

T.G.M. 085 & T.G.M. 085 additional.

را در خصوص ماشین‌آلات ریسندگی و بافندگی وتکمیل با شرکت سهامی برق وریسندگی نجف‌آباد امضاء ومبادله نموده است . معذلك وکیل گوشو کمپانی در جلسه ۹ آذرماه دادگاه امضای‌نماینده کمپانی را در ذیل قرار دادهای فوق تکذیب کرده‌است .

دروغهائی که تنها در همین قسمت وجود دارد عبارتست از :

اولا ـقراردادهای

T.G.M. 085 & T.G.M. 085 additional.

مورخ چهارم اردیبهشت ماه ۱۳۳۸ نیستند بلکه تاریخ آنها بترتیب اول سپتامبر ۱۹۵۸ مطابق ۱۰ شهریور ۱۳۳۷ ودهم نوامبر ۱۹۵۸ مطابق با۱۹ آبان ۱۳۳۷ میباشد .

ثانیا ـ قرار دادهای مزبور بامضای آقای‌ناکا جیما نیست بلکه‌بامضای آقای (ماسودا) رئیس‌قسمت ماشین آلات کمپانی گوشو می‌باشد .

ثالثا ـ وکیل کمپانی گوشو بهیچوجه درجلسه دادگاه امضای آقای (ماسودا) رئیس قسمت ماشین آلات کمپانی گوشو را در ذیل قرار دادهای مزبور تکذیب نکرده‌است و چگونه معقول‌است که تکذیب کند در صورتیکه کمپانی گوشوبموجب قراردادهای فوق‌مبلغی در حدود هشتصد هزار دلار امریکائی یاشصت میلیون ریال‌از شرکت برق و ریسندگی نجف‌آباد طلبکار است و اکنون که‌موعد پرداخت اقساط آن رسیده شرکت نجف‌آباد که تمام سرمایه ثبت شده آن واقعا پرداخت نشده و بوسیله قرضه‌های دولتی وخریدهای اقساطی از کمپانی گوشو صاحب کارخانه گردیده باتشبثات نامشروع میخواهد از تادیه اقساط قیمت کارخانه در سررسید آن که توانائی پرداخت آنرا ندارد شانه خالی کند . اکنون قضاوت این امربردیگران است که آیا رفتار کمپانی گوشو موجب سلب‌اعتماد از کمپانی‌های ژاپنی شده بااینکه رفتار شرکت برق و ریسندگی نجف‌آباد موجب سلب اعتماد کارخانجات خارجی از شرکتها و کارخانه داران ایرانی میگردد .

حال اگر آقای هوتن مایلند من حاضرم که این بحث را برخلاف میل خود در جراید ادامه دهم و حتی راجع بشکایت جزائی که از طرف‌بعضی از شرکای شرکت نجف آباد در دادسرای اصفهان برعلیه هیئت مدیره آن شرکت اقامه گردیده توضیحات کامل بدهم .

شهید زاده ـوکیل‌شرکت گوشو

آ ـ ۳۸۱۳۳

کشتی بمبئی مارو (ss "BOMBAY MARU")

مربوط بخط کشتیرانی O.S.K. Line

کشتی نامبرده بالاکه هم‌اکنون درخرمشهراست قراراست از روز هیجدهم بهمن ماه و بلکه زودتر مشغول‌تخلیه‌کالای ورودی بشود واین شرکت ازصاحبان کالا تقاضا دارد به محض خاتمه تخلیه کالای ورودی که روز ۲۵ بهمن خواهد بود برای گرفتن ترخیصه در خرمشهر باین شرکت مراجعه فرمایند .

شرکت گری مکنزی‌محدود

تهران تلفن ۳۰۴۲۶۰ خرمشهر صندوق پستی شماره ۳

آ ـ ۴۱۷۸۴

مقایسه‌ای از تغییرات قیمت کالاهای مصرفی مردم

بهای اغلب کالاهای مصرفی مردم نسبت به‌سال گذشته افزایش یافته است

بررسی بهای عمده فروشی انواع کالا های مصرفی مردم تهران درهفته گذشته و مقایسه‌آن باهفته مشابه‌اش در سال گذشته نشا ن‌میدهد که تغییرات قیمت های بازار تهران در دو هفته مذکور مختصر بوده ولی نسبت بسال گذشته تغییرات قیمت ها در انواع کالا هابا یکدیگر متفاوت بوده است . بهای گندم در بازار آزاد در هفته گذشته خرواری ۱۵۰ ریال نسبت به هفته مشابه سال قبل ترقی داشت و در ۲۳۰۰ ریال معامله میشد .

جو درهفته‌گذشته‌خرواری ۱۲۵۰ تا ۱۳۰۰ ریال بود که نسبت بسال گذشته در حدود خرواری ۱۰۰ریال تنزل نموده است . برنج چمپادرجه یك نسبت بسال گذشته کیلوئی ۳ ریال ترقی نموده و به ۵۰ر۱۳ ریال رسیده است . بهای برنج صدری ماشینی کیلوئی ۵۰ر۱۹ ریال میباشد که ۵ر۲ ریال از سال قبل گرانتر شده است . لوبیای سفید پاك شده درشت کیلوئی ۵۰ر۱۵ ریال از سال گذشته ارزانتر شده و به ۱۷ریال رسیده است . بهای لپه تبریزی‌در هفته گذشته کیلوئی ۲۴ ریال وباقلا کیلوئی ۵۰ر۹ ریال بوده است‌بهای عدس درشت نسبت‌بسال قبل‌کیلوئی ۵۰ر۴ ریال ارزانتر شده و در هفته گذشته کیلوئی ۱۸ ریال معامله‌شده است .

بهای پسته کیلوئی ۹۰ ریال بوده است که نسبت بسال قبل قیمت حد اقل‌آن ۲۰ریال ترقی‌نموده است بهای فندق از سال گذشته درحدود کیلوئی ۱۵ ریال ترقی کرده و به ۵۵ریال‌رسیده‌است. روغن‌کرمانشاهی نسبت بسال گذشته کیلوئی ۱۸ریال ارزان شده‌و کیلوئی ۱۸۷ریال معامله شده است . بهای چای شکسته‌کلکته در هفته گذشته کیلوئی ۲۸۰ تا۳۵۰ ریال بوده که نسبت بسال قبل ۳۰ تا۶۵ ریال ترقی نموده است .چای باروتی نسبت بسال قبل کیلوئی۴۰ تا ۱۰ ریال ترقی کرده و به‌کیلوئی ۲۸۰ تا ۳۰۰ ریال رسیده است .

بهای چای شکسته سیلان در هفته گذشته کیلوئی ۲۵۰ تا۳۵۰ریال بوده که ۳۰ تا ۹۰ ریال نسبت بسال قبل ترقی کرده است . چای شکسته داخله کیلوئی ۱۵ تا ۲۰ ریال ترقی کرده وبه کیلوئی ۷۰ تا ۱۲۰ ریال رسیده است . فاستونی راه راه انگلیسی نسبت بسال گذشته متری ۵۰ ریال ترقی نمود و بمتری ۴۰۰ تا ۶۰۰ ریال معامله شده است .

بهای فاستونی‌ژاپنی فانتزی اعلاء در هفته گذشته متری ۴۰۰ تا۵۰۰ ریال بوده که متری ۵۰ تا ۱۰۰ریال نسبت بسال قبل ترقی نموده است

درصورت دریافت وام ۱۵ میلیون لیره‌ای

بانك ساختمانی برای مردم و کارمندان خانه میسازد

دریافت وام برای خانه‌سازی باید با برنامه تثبیت اقتصادی مطابقت‌کند

خبرنگار ما اطلاع میدهد برای کمك به برنامه‌های ساختمانی‌مذاکراتی بین بانك ساختمانی و مقامات دولتی انگلستان در جریان است که بین‌ده تا پانزده میلیون لیره انگلیسی جهت عملیات ساختمانی بانك ساختمانی‌وام گرفته شود .

این مذاکرات هنوز خاتمه پیدا نکرده و در صورت موفقیت وزارت دارائی تضمین میکندکه بانك‌ساختمانی در موعد مقرر اقساط آنرا برگرداند

بانك ساختمانی اگر وام مزبوررا دریافت دارد در تمام شهرستانها و تهران برنامه خانه سازی وسیع‌برای کارمندان دولت ومردم بموقع اجرامی گذارد وزیر دارائی که یکی ازصاحبان سهم بانك ساختمانی است کوشش دارد مشکلاتی را که دریافت این‌قرض ممکن است از نظر برنامه تثبیت اقتصادی بوجود آورد رفع کند.بانك ساختمانی برای سال آینده برنامه خانه سازی خاصی ندارد زیرا هنوز اعتبار خاصی دریافت نکرده و مدتها است منتظر دریافت اعتباری ازشرکت ملی نفت است که آنرا هم هنوز دریافت نداشته است نظیر این گونه کمکهای مالی اگر ببانك ساختمانی بشود بانك ساختمانی به نسبت دریافت اعتبار برنامه‌های خانه‌سازی موجود خود را بمورد اجرا میگذارد.

بزودی مجمع عمومی بانك برای تصویب برنامه ساختمانی تشکیل خواهد شد و کوشش میشود حداقل مجمع عمومی پس از روشن شدن قرضه‌های درخواستی تشکیل گردد تا وضع اعتبارات بانك روشن باشد اگر هم وام مزبور پس از مجمع عمومی قطعیت یافت ممکن است‌برای تصویب برنامه های آن مجمع عمومی فوق‌العاده تشکیل گردد یك مقام صالح در این مورد معتقد بود که مشکلات داخلی اخذ وام بیشتر از مشکلات خارجی آنست اگر مشکلات داخلی حل شود دریافت وام قطعی بنظر میرسد .

تشکیل اتحادیه صادرکنندگان فرش

برای بهبود صادرات وجلوگیری از رقابت‌های بیمورد تشکیل اتحادیه ضروری تشخیص داده شد

اتحادیه صادر کنندگان فرش باید سعی کند صادرات فرش را افزایش بخشد و از رقابت های بی مورد صادر کنندگان فرش بکاهد.

مسئله ای که مورد توجه این اتحادیه قرار خواهد گرفت مسئله استاندارد پشم است . چون پشم گوسفندان دشت و کوهستان و پشم نقاط مختلف بدن یك گوسفند باهم فرق دارد و استاندارد آن‌کار مشکلی است ولی انجام کار های مربوط باستاندارد پشم چه از لحاظ صدور پشم و چه‌از لحاظ‌تهیه فرش‌اهمیت فوق العاده ای دارد لذا صادر ـ کنندگان فرش نباید بآن بدون توجه باشند .

در اتحادیه مزبور شرکت فرش نیز بعنوان یك تولید کننده و صادر کننده شرکت میکند .

مسئله تشکیل اتحادیه صادر ـ کنندگان فرش موردتوجه قرار گرفته است واکنون این مسئله در وزارت بازرگانی تحت مطالعه است و در کمیسیون پانزده روزه فرش نیز درباره آن بحث شده است.

ارز

معاملات ارز در بازار آزاد جریان عادی دارد ـ نرخ ها تغییراتشان جزئی‌است ـمعاملات درحدود مصرف انجام میگیرد .

آخرین نرخ انواع ارز در بازار آزاد بقرار ذیل بوده است :

دولار نقد ۸۱ ریال حواله تلگرافی ۵۰ر۷۹ ریال پستی۷۹ ریال پوند اسکناس ۲۳۰ ریال تلگراف ۵۰ر۲۳۳ ریال پستی ۲۳۳ ریال‌مارك‌اسکناس ۵۰ر۱۹ ریال حواله ۱۹ ریال فرانك فرانسه نقد ۱۷۰ ریال حواله ۱۶۴ریال هزار لیر ایطالیا نقد ۱۳۰ ریال حواله ۱۲۸ ریال فرانك سوئیس نقد ۱۹ حواله ۵۵ر۱۸ ریال لیره ترك اسکناس بزرك ۶ ریال حواله ۶ر۶۰ ریال روپیه پاکستان ۵۰ر۱۱ ریال روپیه هندوستان ۵۰ر۱۲ ریال.

قابل توجه

مالکین و مؤسسات دولتی وملی

سازمان فنی فوند

تحت نظر مهندسین و معماران مجرب آماده قبول همه گونه کارهای ساختمانی : نوسازی ـ تعمیرات کلی و جزئی ـ لوله‌کشی ـ اسفالت ـ نقاشی ـ تزئینات و دکوراسیون میباشد .

سازمان فنی فوند ـ خیابان ویلا

شماره ۳ تلفن ۶۲۲۵۵

آ ـ ۴۲۰۲۰

آگهی دعوت مجمع عمومی سالیانه

طبق ماده ۱۸اساسنامه مجمع عمومی سالیانه برای انتخاب هیئت مدیره جدید کانون کشاورزان ساعت چهار بعد از ظهر روز یك‌شنبه هفتم اسفندماه ۳۹ درمحل کانون(خیابان بهارستان مقابل مسجدسپهسالار) تشکیل خواهد شد از آقایان اعضاء کانون خواهشمند است برای شرکت در مجمع عمومی در موعد مقرر تشریف بیاورند و چنانچه موفق بحضور در جلسه نباشند یك نفر از اعضاء کانون را می‌توانند مطابق ماده۲۶ اساسنامه کتبا معرفی فرمایند .

دستور جلسه

۱ـاستماع گزارش دوساله هیئت مدیره و تصویب ترازنامه
۲ـانتخاب هیئت مدیره و بازرسان و اعضاء علی‌البدل
۳ـتعیین عده بازرسان

رئیس کانون کشاورزان ـ ملك مدنی

آ ـ ۳۸۱۵۳

آگهی دعوت مجمع عمومی فوق‌العاده صاحبان سهام شرکت سهامی کشمش تاکستان

برحسب تقاضای یکی از اعضاء هیئت مدیره مجمع عمومی فوق‌العاده صاحبان سهام شرکت در تاریخ پنجشنبه چهارم اسفند ماه ۱۳۳۹ ساعت نه صبح در محل شرکت (بانك عمران و تعاون روستائی) تشکیل میگردد ـموضوع دعوت اخذ تصمیم نسبت باعضاء هیئت مدیره وبازرس شرکت می‌باشد .

شرکت سهامی کشمش تاکستان

آ ـ ۳۸۱۱۱

حفر چاه عمیق

توسط دستگاههای مجهز باشرایط بسیار سهل

شرکت خاوران خیابان سعدی ساختمان نمازی تلفن ۳۳۳۶۱

آ ـ ۴۱۶۹۵

هیات اقتصادی آلمان جمعه بایران‌میآید

استفاده از سرمایه‌های آلمانی برای توسعه اقتصادی ایران ازمهمترین مسائل مورد مذاکره با هیات‌آلمانی‌است

* هیئت اقتصادی آلمان‌غربی‌روز جمعه آینده وارد تهران میشودتا با مقامات ایرانی یك سلسله مذاکرات اقتصادی انجام دهد .

آقای «اشمیت لندرز» یکی از اعضای عالیرتبه وزارت اقتصادی آلمان که قبلا وارد تهران شده است با آقای جسنعلی منصوردبیر کل شورای عالی اقتصاد ملاقات نمود تا ترتیب ملاقات ها و مذاکرات هیات را در ایران بدهد

هیات اقتصادی آلمان از دو دسته ترکیب شده است یك‌دسته که نمایندگی دولت آلمان رادارد مرکب از چند نفر از افرادبرجسته دولت آلمان‌می باشدو دسته دیگر نمایندگان صاحبان‌صنایع وسرمایه گذاران آلمانی هستند ، مجموع اعضای هیات بیش از ده نفر خواهد بود .

مهمترین مسئله‌ای که درمدت توقف بیست روزه هیات مزبور در ایران مورد مذاکره قرار خواهد گرفت امکانات سرمایه گذاری آلمانی ها در ایران و نحوه‌شرکت آلمان در اجرای برنامه های‌توسعه اقتصادی ایران و توسعه مناسبات اقتصادی‌به خصوص روابط‌بازرگانی دو کشور است .

ممکن است پیرامون مسائل دیگر از جمله مسئله احداث کارخانه ذوب آهن وکمك آلمان برای ساختن آن نیز موردمذاکره قرار گیرد .

به قرار اطلاع پیرامون سفر هیات مزبور بایران و اصول مذاکرات اعلامیه ای منتشرخواهد شد .

عدم توسعه شرکتهای تعاونی مصرف

دبیرخانه شورایعالی اقتصاد به زودی‌گزارش‌مفصلی‌درمورد شرکتهای تعاونی مصرف و نتایج توسعه عملیات آنها بدولت تسلیم خواهد نمود.

در گزارشی که قبلا داده شده قید گردیده که فقدان یك شبکه واقعی و وسیع شرکتهای تعاونی مصرف درکشورو تعدادواسطه های زائد و سوء استفاده ایشان‌در تشدید اثرات تورمی عوامل اقتصادی بی تاثیر نبوده است .

اصلاح وضع توزیع کالا یکی‌از اصول سیاست تعدیل وتثبیت قیمت هابوده و یقینا در بهبود وضع تعادل عرضه و تقاضا موثر خواهد بود در این زمینه علاوه بر مبارزه باتعدد واسطه های زائد و توسعه شرکتهای تعاونی باید یك سازمان مرکزی جهت تامین کالا های مورد نیاز شرکتهای تعاونی بوجود آید .

کشتی‌ها

* کشتی «پیکاسوس» پاناما‌ئی روز پانزدهم بهمن ماه به بندر خرمشهر وارد شد .

* کشتی «التیل» انگلیسی روز سیزدهم بهمن ماه به بندر آبادان وارد گردید .

* کشتی «کارش‌دیتی» روزسیزدهم بهمن ماه از بندر آبادان خارج گردید .

* کشتی «البنیل» انگلیسی روز چهاردهم بهمن ماه از بندر آبادان خارج گردید .

* کشتی «پاتارا» هلندی‌روزپانزدهم بهمن ماه به بندر آبادان وارد گردید .

* کشتی «سودبوریهیل»روزپانزدهم بهمن ماه از بندر بوشهر خارج گردید .

* کشتی «لئوپولدزکرك» هلندی‌روز پانزدهم بهمن ماه از بندر شاهپور خارج گردید .

یك شرکت تشکیل ودوشرکت منحل‌شد

* شرکت سهامی میلان‌برای واردات وصادرات وحق‌العمل‌کاری‌وپیمان کاری و انجام معاملات مجاز باسرمایه سه میلیون ریال بمدیریت آقایان عبداله رحیم زاده خوئی و علی اکبر اکرامی و اکبر دستمالچی تبریزی تشکیل گردید .

* شرکت «محتاط» با مسئولیت محدود که سرمایه آن پانصد هزار ریال بود منحل شد و آقای جعفر چوخاچیه بسمت مدیر تصفیه آن انتخاب گردید .

* نمایندگی شرکت سهامی اسپیتر (۱۹۴۸) لیمیتد در ایران‌که مرکز آن در نیکوزیای قبرس است منحل شد و آقای جعفر مورگان بسمت مدیر تصفیه آن انتخاب شد .

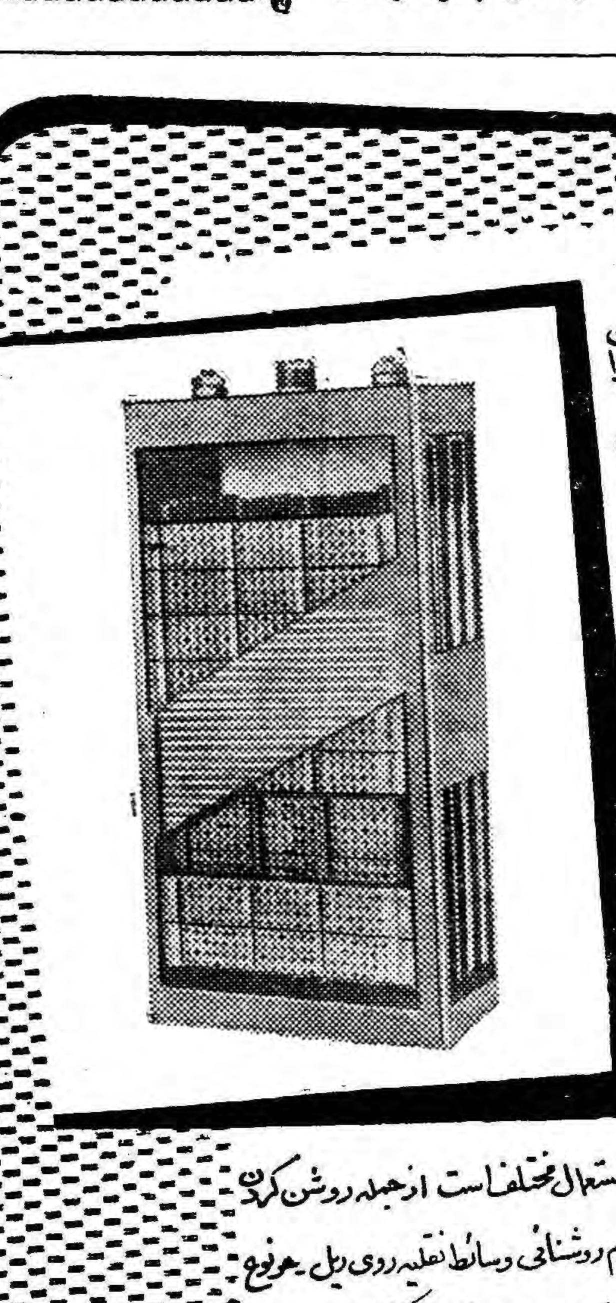

آکومولاتورهای الکالین

«آلکو» جنس عالی ـ موارد استعمال فراوان

آکومولاتورهای نیکل ـ کادموم الکالین باصفحه‌های جیبی مثبت ساخت کارخانجات آلکو دارای مزایای برجسته زیر میباشد : دارای دوام فوق‌العاده مکانیکی و الکتریکی دارای ظرفیت بیسابقه از لحاظ اضافه پرشدن و درجات آن ـ ذخیره برق بدفعات نامحدود.

کم شدن نیروی برق آن بخودی خود بمیزان فوق‌العاده کم ـ دارای ساختمان محکم ومقاوم درمقابل ارتعاشات و تاثیرات الکترولیت. طرز بکارانداختن ونگهداری آن بسیار آسان ـ باطرحها ـظرفیتها و ابعاد مختلف موجوداست. آکومولاتورهای آلکو دارای موارد استعمال مختلف است ازجمله روشن کردن موتورهای دیزل باطرحهای بادکشهای الکتریکی ـلوازم روشنائی وسائط نقلیه روی ریل ـ هرنوع روشنائی مورد احتیاج ضروری ـ وسایل مخابراتی ارتباطات ددر سیستمهای کنترل وعلامت دادن ازدور ـ تهیه ذخیره وسایل تحقیقاتی واندازه گیری وغیره

صادر کننده انحصاری :

الکتریم

"Elektrim"

Polish Foreign Trade Company
for Electrical Equipment
ul. Czackiego 15/17 Warszawa 2, Poland
P. O. Box 254/
Cables: ELEKTRIM - WARSZAWA

آ ـ ۴۲۰۲۴

چند خبر اقتصادی

لوله‌کشی بهبهان

لوله کشی آب شهر بهبهان باصرف اعتباری بیش از ۲ر۳۵ میلیون ریال تا دوسال دیگر انجام خواهد گرفت. سازمان برنامه نیمی از مخارج را بطور بلا عوض تامین میکند ونیم دیگر را شهرداری مربوطه خواهد پرداخت .

مشکلات صدور پوست‌بره

روز گذشته کمیسیونی در وزارت بازرگانی با حضور نمایندگان وزارت کشاورزی ـ گمرکات و انحصارات تشکیل بودتا مسئله صدورپوست بره و مشکلات آنرا مورد بررسی قرار دهد .چون اخیرا وضع‌صدور پوست بره ایران باآلمان دچار اشکالاتی‌شده است . برای حل مشکلات صدور پوست بره پیشنهاد شدکه وضع‌تهیه وآماده کردن پوست اصلاح شود. کشتار بره ماده ازسال ۲۵ ممنوع شده است چون کشتار موجب کاهش نسل گوسفند میشد .

وضع بازار

بازار تهران خود را برای معاملات عمده ایام عید آماده میکند . در روزهای اخیربعضی از کالا ها وضع بهتری پیدا کرده‌اندولی‌پول درگردش‌کماکان کم بوده و نرخ بهره مثل سابق در حد اکثر ثابت مانده است.

در گذشته معمولا در این‌ایام وضع پولی بازار رضایت بخش بود و نرخ بهره نیز در سطح پائین تر قرار داشت درسال قبل در نیمه اول بهمن نرخ بهره امضاء درجه یك بین ۱۶ تا ۱۸ در صد بود ولی اکنون بین ۱۸ تا ۱۹ درصد است امضای درجه دو از ۱۸ تا ۲۰ درصد به۱۹تا۲۱درصد افزایش یافته است ولی امضای درجه سه تقریبا باندازه سال قبل باقی مانده است .

بازار چای در این هفته خوب بود در حراج سازمان چای مقداری چای بمعرض فروش گذارده شده و چای مزبور برای اختلاط با چای خارجی خریداری گردید. در آخرین حراج کلکته نیز در حدود ۷۴ر۶۵۲ صندوق چای بمعرض فروش گذارده‌شده وضع معاملات چایهای شکسته‌و قلمی زرین بهتر بود و قیمتهای حراج ترقی را نشان میداد .

بطور کلی چایهای شکسته زرین چند روپیه از مظنه های اعلام شده از طرف دلالهابیشتر فروش رفت قیمت چای دربازار تهران ثابت بود .

عبور از پنج قاره

دانشمندان فرانسوی سازندهٔ انسان آزمایشگاهی را تخطئه‌کردند واعلام داشتند

انسان آزمایشگاهی نه‌سر دارد نه پا!

میلیونها فرانسوی فیلم کودك آزمایشگاهی را تماشا کردند

پروفسور پتروچی وارد پاریس شد و دربرابر حملات زیست‌شناسان فرانسوی بدفاع برخاست

پروفسور پتروچی‌فیلم «کودك آزمایشگاهی»را بررسی‌میکند

اهمیت آزمایش پروفسور دانیل پتروچی در زمینه ایجاد جنین انسان خارج از بدن روز بروز بیشتر می شود و دانشمندان سراسر جهان از دانشمند ایتالیائی اطلاعات تازه‌ای در زمینه انسان آزمایشگاهی تقاضا می کنند.

آزمایش پتروچی که موفق شده است با آمیختن سلول های تناسلی زن ومرد در آزمایشگاه جنین انسان بوجود آورد انعکاس شدیدی در جهان پیدا کرده است و بسیاری ازمسائل روزرا تحت‌الشعاع قرار داده است .

دو روز قبل کلیسامخالفت خودرا با ادامه آزمایش دانیل پتروچی اعلام کرد ودانشمند ایتالیائی میهن خود را ترك کرد تا فیلمی را که از آزمایش خود تهیه کرد ه‌است به دانشمندان سراسر جهان نشان دهد .

پروفسور پتروچی دیروز وارد پاریس‌شد ودر خانه پزشکی پاریس کنفرانسی تشکیل داد و فیلمی را که از آزمایش خود تهیه کرده است به زیست شناسان مشهور فرانسوی از جمله ژان روستان‌نشان داد .

در خانه پزشکی پاریس که پروفسور پتروچی کنفرانس علمی پیرامون چگونگی تشکیل کودك آزمایشگاهی تشکیل داده‌بودصدها نفر از روزنامه نگاران ودانشمندان فرانسوی شرکت داشتند .

بقیه در صفحه ۱۶

دوازدهمین همسر این میلیاردر ٦٦ساله آمریکائی یك دوشیزه ۱۷ساله‌است

تومی مانویل‌یك میلیاردر ٦٦ساله امریکائی که سالیانه فقط چندین میلیون دلار مالیات میپردازد بایك دوشیزه ۱۷ ساله بنام ژون وین که پدرش مدیر یکی از کاباره های شبانه است ازدواج کرد

همسریازدهم‌مانویل بنام‌کریستیان اردلن ۲۱ ساله بود و دو روزقبل از او جدا شد .

تومی مانویل برای هر ازدواج خود چندین هزار دلار خرج میکند و باوجود آنکه ٦٦ سال دارد ولی همسران خود را فقط از دوشیزگان بین سنین ۱۷ تا ۲۲ ساله انتخاب میکند .

گلهای جدید

جواهر سازان اروپا اخیرا برای ساختن جواهرات خوش منظرو سبك وزن ابتکار جالبی بخرج دادند و یك نوع گل ساخته‌اند که مانند گل طبیعی باز و بسته میشود . بهمین جهت ممکن است یك گل سینه‌بصورت چند گل درآید .

از اینجا و آنجا

موضوع قابل توجه

موضوعی که‌برای مسافران شهرلندن قابل توجه است اتوبوسهای‌قرمزرنك دو طبقه ایست که‌شب وروز درخیابان های شهر رفت وآمد میکنند .

مسافران وحتی مردم لندن ازهم میپرسند : چگونه این اتوبوسها چنین نومانده و رنك آن درخشندگی خودرا ازدست نداده و صندلیهای‌آن‌تازه‌مانده وچراغ‌هایش هیچوقت نمیسوزد و خاموش نمیشود ؟

پاسخ دادن باین سئوال بسیار آسان است ،زیرا شرکت‌اتوبوسرانی شهرلندن تمام وسائل را ازپیچ ومهره وغیره که‌بایستی دراتوبوسها نصب شود درکارگاههای خود تحت آزمایش وفشار قرار میدهد و چنانچه یك پیچ قدرت‌واستحکام لازم راندا‌شته باشد بدور ریخته میشود .

رنك اتوبوس هم درچندین آزمایشگاه تحت آزمایش قرار میگیرد تامعلوم شود که‌درأثر مرور زمان ودر نتیجه تابش نور خورشید رنك آن عوض نمیشود وخورد نمیگردد .

صندلیها هم تحت آزمایش شدیدتری قرار میگیرد ودستگاه مخصوصی روی‌آنرا میساید تامعلوم شود درچند مدت صندلیها تلف میشود و بعضی اوقات باهمان دستگاه صدهزار بار روی‌آنرا میسایند وبعدا تحت آزمایش های دقیق‌تری قرار میدهند .

دانشکده پلیس

پلیس انگلستان دارای مقررات خاصی است و فقط کسانی میتوانند وارد مدرسه پلیس شوند که‌قد آنهااز پنج فوت ودہ اینچ کمترنباشد ولی‌مقررات پلیس در اسکاتلند خیلی سخت تر میباشد و کسانیکه قدشان ازشش‌فوت کمتر است نمیتوانند وارد پلیس شوند .

اخیرا ملکه انگلستان سالن تازه‌ای رادردانشکده پلیس در کاخ‌تولیالان در اسکاتلند افتتاح کرد .این دانشکده اطلاعات لازم رابرای شغل پلیس در اختیار افسران پلیس قرار میدهد .

ضمنا گروههای‌اعزامی‌افسران‌پلیس ازکشورهای خارج تحصیل دردانشکده های پلیس اسکاتلند رابردانشکده‌های انگلستان ترجیح میدهند .

نوزاد یك کیلو گرمی

پنج ماهه بدنیا آمد واینك یك کودك کاملا طبیعی است

ژان کلودژانین پسریکی ازکارگران بزنده ماندنش نداشتند .

نوزاد فقط ۱۱۰۰ گرم وزن داشت وقد او ۳۷ سانتیمتر بود در حالیکه وزن و قد طبیعی یك نوزاد پسر ۳۵۰۰ گرم و۵۰ سانتیمتر است .

نوزاد را بقسمت تولد نوزادان زودرس در بیمارستان دیژون بردند وزیر یك دستگاه مخصوص قرار دادند .

ژان کلوداز شیر مادرش میخورد وشب و روز مراقب او بودند . اما چند روز پس از تولد وزن ژان‌کلود به ۸۰۰ گرم رسید و همه فکرکردند که این بار مرگ او قطعی است اما ژان کلود میخواست زنده بماند و او بودند و مریلین مونرو باتفاق در دهم دسامبر گذشته وزن نوزاد نزدیك وزن کودك طبیعی شد و اطبا گفتند که مرگ مغلوب شد و ژان کلود میتواند بحیات خودادامه دهد.

چند روز قبل ژان کلود درحالیکه درآغوش مادرش بود بمنزل رفت وزن‌او اینك ۳۹۰۰ گرم است‌و باولع خاصی شیر میخورد .

حتی یك نگاه

در شب اول نمایش فیلم «بی‌قواره» در برادوی آرتورمیلر و مریلین مونرو هردو درسالن بودند.امانه‌با هم ،دختر وپسر آرتور میلرهمراه او بودند و مریلین مونرو باتفاق مونتگمری گلیف در ضیافت‌شرکت داشت .

آرتورمیلر ومریلین مونروحتی یك نگاه هم بیکدیگر نکردند .

فیلم «بی قواره» آخرین فیلمی‌است که کلارك‌گیبل هنرپیشه‌امریکائی قبل از مرگش در آن بازی کرده است .

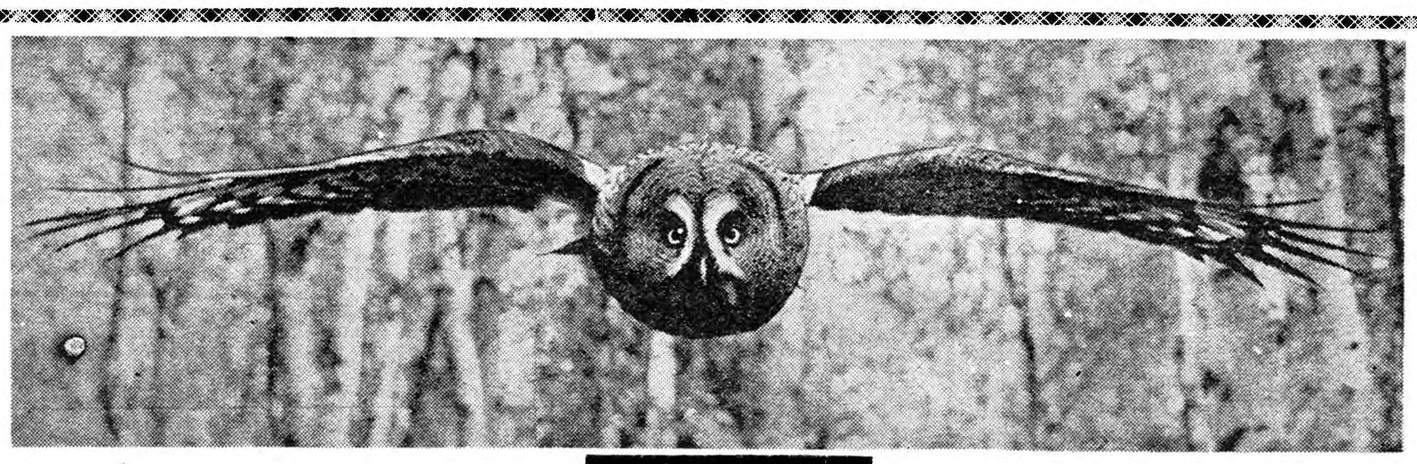

این هواپیمای حمله‌ور ، یك جغد شب قطبی است

این پرنده عظیم الجثه که‌شبیه هواپیمای بوئینك است ، یك‌جغد شب قطبی است وبنظر می رسد که‌در صحنه‌ای از یك فیلم‌وحشتناك بازی می کند . هیلیدینك عکاس سوئدی مدت دو سال برای‌گرفتن عکسی از جغد شب قطبی درقطب شمال به جستجو پرداخت و وقتی جغد شب قطبی اورا دید مانند یك هواپیمای شکاری بسوی هیلیدنك حمله ور شد : اما فقط همکار هیلیدنك دراین نبرد مجروح شد وعکاس سوئدی سرانجام موفق گردید از آن عکس بگیرد .

پاری ماچ

جدول

کلمات متقاطع

شماره ۱۷۳۶

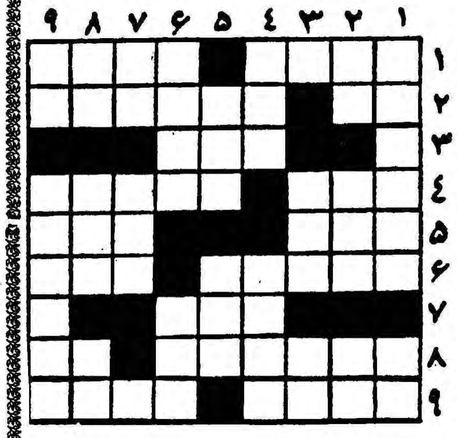

افقی : ۱- محبوبترین آش یزدی ـ آفریدن ۲- مخالف‌است- پیش در آمدی برای گفتار سنجیده ۳- بلی بزبان خارجی ٤- واحد چهارپا دور از جناب اشتر ـ مظهر بدی و بد کاری ٥- از شهرهای معروف اروپا ـ بر سر مو دار می‌نشیند نه‌کله کچل ٦- عجب که ظلم است وبداد می‌نشیند ـ از سازهای فرنگی ۷- اشك ریزخود سوز ۸- دیوی سفید وپای در بند وصفش کرده‌اند -مغز ۹- آهنك سازی فرانسوی - چندوقت پیش شبی مطرب را دیوانه کرده‌بود.

عمودی : ۱- میگویند یکی از مظاهرقرن‌ماست ـ حیوانی که‌اگر بشهر هم بیاید باید در قفس باشد ۲- معمولا از پاریس سرچشمه میگیرد ـ آینده ـ دختر رز۳- شاعر قلب چاك‌چاکش را باین‌عنوان ارائه داده است ـ حرف ندا ٤- دره دلدار بجان میدهند - فتنه و جنجال ٥- آسانترین نقش در تاتر ـ کنار دشت ٦- به آهی ودمی وصفش کرده‌اند ـ بانخود و لوبیا حکم کتو شلوار و جلیقه را پیدا میکند !۷- از اسباب طرب غم‌افزا!-کودك ۸- عدد نفس‌کش -تصدیق بی‌ادبان -ناپایداری ۹- سودای ناله- از رنگها .

حل جدول شماره ۱۷۳۵

افقی: ۱- قیچی ـ قیچك ۲- نسا -ام ـ کش ۳- قرطاس ٤- عمونوروز ٥- تو- نق ٦- چایکوسکی ۷- ناشتا ۸- کم- سك ـ غنا ۹- سودا ـ خراط .

عمودی: ۱- قناعت ـ عکس ۲- یس- موج ـ مو ۳- چاقو-ان ٤- رن- یاسا ٥- اطو- کشك ٦- قمار- وت ۷- سو ـ ساغر ۸- چك ـ زنك ـ نا ۹- کشف ـ قیراط .

سیزدهمین ستاره

-۳۰۰-

پائین پرید .

سلیا فریادی از شادی برکشید زیرا این شخص غیر از لوك کس دیگری نبود .

لوك پس از آنکه از اسب بزیر آمد با عجله بسوی سلیا دوید و اورا در آغوش کشید .

پس از ماه مارس این نخستین بار بود که سلیا شوهر خودرادر روشنائی آفتاب میدید . در چشمان لوك برق شادی و خوشحالی می‌درخشید .

سلیا در حالیکه سر خودرا روی شانه لوك گذاشته بود مردانی را که در پائین پله ها جمع شده‌بودند از زیر نظر می‌گذرانید .

اینها افراد ماریون بودند که همراه لوك به «سی‌گاردن» آمده بودند دلش میخواست یکایك آنها را در آغوش بگیردوسروصورتشان را غرق بوسه سازد .

فرماندهی دسته‌ای را که همراه «لوك» به «سی گاردن» آمده بودند سرگرد «اسبورن» یکی از افسران سواره نظام شورشیان بعهده داشت .

«اسبورن» پس از آنکه مردان خودرا به سکوت دعوت کرد اسب‌خودرا چند قدمی جلو راند وباصدای بلند گفت: میخواهم با «روی‌گارث» صحبت کنم .

«روی» بلافاصله جلو آمد و پس از آنکه نگاه تحقیر آمیزی بسراپای «اسبورن» کرد باگردن برافراشته در برابر سواران‌شورشی ایستاد .

خدمتکاران سیاه پوست ساکت در گوشه‌ای ایستاده وباین منظره نگاه میکردند . لوك در حالیکه بازوان خودرا بدور گردن سلیا حلقه زده بود در کنار پله‌ها ایستاده بود . ولی «صوفی» باشنیدن هر کلمه‌ای که از دهان سرگرد «اسبورن» خارج میشد ناله دلخراشی می کشید .

سرگرد «اسبورن» بار دیگر بسخن در آمد و چنین گفت:

ـ آقای «گارث» ما از جانب ژنرال ماریون باینجا آمده ایم و ماموریت داریم مزرعه «سی گاردن» را به‌آقای‌هربرت وخانم «ویویان» باز گردانیم .

-۳۰۱-

عجالتا سروان «انسل» فرزند خانم «ویویان» از طرف ایشان مزرعه را تحویل خواهد گرفت.

«صوفی» بار دیگر ناله دلخراشی کرد ، یکی از سیاهپوستان دست‌های خودرا بدعا برداشت و فریاد کرد : «خداوندا بدرگاهت شکرگذاری می‌کنیم.»

«روی» باعصبانیت و لحن تحقیر آمیزی فریاد زد :

ـ خیال می کنید من که یکی از اتباع باوفای اعلیحضرت‌هستم بدستور افراد خائنین مانند «فرانسیس ماریون» گردن خواهم نهاد؟

سرگرد باخونسردی جواب داد:

ـ بله آقای گارث چاره دیگری جز اطاعت فرمان ژنرال‌ماریون ندارید ودر حالی که بادست افراد خودرا نشان میداد افزود:

ـ در غیر این صورت شما را مجبور خواهیم کرد که دستور ژنرال را بدون چون وچرا اجرا کنید .

«روی» باز باخونسردی گفت :

ـ طبیعی است شما می توانید بازور تفنك و سر نیزه مرااز اینجا بیرون کنید ولی باید دید تا چند وقت این وضع ادامه‌خواهد داشت . باید بشما یادآور شوم که این مزرعه از طرف انگلیسیها و بدستور «کنت کرنوالیس» در اختیار من گذاشته شده است .

ازشنیدن نام «کرنوالیس» یکمرتبه تمام سواران باصدای بلند خندیدند ولی سرگرد «اسبورن» و چند نفری که دور او جمع شده بودند قیافه جدی خودرا حفظ کردند .

سرگرد به آرامی دنبال حرف خودرا گرفت و گفت :

ـ معلوم میشود آقای گارث نمیدانند که «کرنوالیس» بژنرال واشنگتن تسلیم شده است ...

سلیا که تااینوقت ازجریان اوضاع بی خبر بود فریادی از شادی برکشید و احساس کرد که سرش گیج میرود ولی این بار سرگیجی اواز فرط شور و هیجان بود واگر «لوك» نزد او نبود نقش زمین میشد.

سرگرد «اسبورن» ادامه داد :

ـ«کرنوالیس» روز ۱۹ اکتبر در بندر «یورکتاون» در «ویر ـ جینیا» به ژنرال واشنگتن تسلیم شده است .

-۳۰۲-

سلیا دیگر حرفهای سرگرد و پاسخی را که «روی» باو داد نمی شنید . در حالیکه «لوك» را بشدت در آغوش خود فشار میداد پی‌درپی میپرسید:

ـ پس معلوم میشود ماهم واقعاکاری صورت داده‌ایم .

پیشروی کرنوالیس را بقدر کافی بتعویق انداختیم ...

ـ بله، سلیای عزیز ، کوشش های ما بیاری خداوند بی‌نتیجه نمانده .

***

هنگامی که «صوفی» از جریان حوادث آگاه شد و فهمید که باید «سی گاردن» را برای همیشه از دست بدهد سیل اشك از دیدگانش سرازیر شد و پیوسته از خدا میخواست که بادوفرزندش رحم کند اما «روی» خونسردی عجیبی از خود نشان داد توانست «صوفی» را قانع کند که باطاق خودش رفته و چمدانهایش را به‌بندد.

پس از آنها سرگرد «اسبورن» بافراد تحت فرماندهی خود دستور داد که در همانجا اردو بزنند . لوك به آنها وعده داده بود که پس از بیرون رفتن «روی»و«صوفی»از سی‌گاردن مهمانی مفصلی براه خواهد انداخت باین جهت سلیا را تنها گذاشت و برای تهیه‌مقدمات جشن ودادن دستور به خدمتکاران به آشپزخانه رفت و پس از آن دوباره نزد سلیا آمد وهردو نفر روی پله‌ها نشستند ولوك بطور خلاصه جریان نبرد «یورکتاون» را برای او نقل کرد و گفت ژنرال واشنگتن بپاس خدماتی که میهن پرستان کارولین انجام داده بودند افسران مدافع چارلستون را مامور کردکه در جریان تسلیم کرنوالیس نظارت کنند . هنگامی که «تارلتون» بدست میهن پرستان شورشی افتاد از ترس مثل بید میلرزید زیرا میدانست که مردم کارولین چه دل پرخونی از او دارند و چه سرنوشت شومی در انتظار او است .

تارلتون آنقدر التماس کرد تا شورشیان باو پناه دادند .

سرگرد «اسبورن» منتظر بازگشت «روی» و صوفی بود تا آنها را به هر نقطه‌ای که مایل باشند انتقال دهد و در این باره بالوك مشغول گفتگو بود که ناگهان صدای یکی از افراد گارد بلند شد که میگفت وقتی انگلیسها خانه‌ام را آتش زدند مجال‌کوچکترین

در باشگاه اطلاعات

ضیافت بافتخار دانشجویان عراقی

درخلال این مراسم سخن از دوستی دیرین بین ملتین ایران وعراق بمیان آمد
خیرمقدم از طرف مجله‌الاخاء

ساعت ۶ بعد از ظهر پریروز مجلس معارفه‌ای در باشگاه‌اطلاعات واقع در خیابان خوشبین برای آشنائی باهیات دانشجویان‌و استادان‌عراقی که برای بازدید از موسسات علمی و پزشکی ایران به تهران آمده‌اند تشکیل شد .

در این جلسه جمع کثیری از رجال وشخصیت های مختلف‌ایرانی و همچنین عده‌ای‌از استادان‌دانشگاه واعضای سفارت کبرای عراق در ایران‌حضورداشتند هیات‌دانشجویان عراقی چهل و یك تن هستند که چهارده‌نفرازآنها دانشجوی‌دانشکده دارو سازی و ۲۷ نفر دانشجوی دانشکده پزشکی میباشند .

گوشه‌ای از ضیافت اطلاعات بافتخار دانشجویان عراقی
آقایان دکتر فاضل‌سلمان کاردار سفارت کبرای عراق و فارسی‌نژاد نماینده اداره انتشارات و رادیو ودکترغازی حلمی و دکتر فکرت استادان دانشگاه عراق ویزدان‌بخش مدیر روزنامه پیك ایران دراین عکس دیده میشوند

این عده باتفاق‌سه تن ازاستادان دانشگاه بغداد بنام آقای دکترغازی حلمی و آقای دکتر فکرت استادان چشم پزشکی و آقای دکتر برج استاد دانشکده دارو سازی دانشگاه مزبور بایران آمده‌اند که بوسیله اداره کل انتشارات و رادیوپذیرائی میشوند .

در مجلس معارفه پریشب ابتدا آقای سناتور عباس مسعودی بعد از اظهار خیرمقدم به‌مهمانان‌عراقی مطالبی در باره روابط اخوت و دوستی کهن بین دو ملت ایران و عراق بیان کردندوضمن‌آن گفتند: از چیز هائیکه موجب کمال‌مسرت وخوشوقتی من است اینست که به نو نهالانیکه از سر زمین فرهنك و فضیلت یعنی سر زمین همسایه بزرك ما کشور عراق سر بر - آورده‌اند خیر مقدم بگویم کشوری که مقدمترین و ریشه دار ترین روابط ، ما را با آن پیوند میدهد .

ایران کشور شما است ، سر زمینی است که‌برادران شما در آن زندگی میکنند . بین ما و شما روابط همکیشی و خویشاوندی‌وجود دارد که ما را نسبت بهم برادرو یاور میسازد . و نکته همین است که الاخاء یعنی برادری راعنوان این مجله قرار دادم وبخود میبالم که این نامه برادری را از موسسه مطبوعاتی اطلاعات در نقاط‌مختلف کشور های اسلامی منتشر میکنم.

برادران عزیز .... وقت آن رسیده است که‌ملتها خصوصاملل اسلامی بیدار شده ومتوجه حقایق روشن گردند ، بین خود تفاهم بر قرار کنند وهمدیگر را بهتر بشناسند البته این منظور بزرك عملی نیست مگر ازراه‌مبادلات‌فرهنگی ،دیدارها وبررسیهائی که در باره زندگی‌و طرز فکر هم‌دیگر بعمل می‌آورند. امید وارم که‌ازاین دیدار خودبهره کافی برده وباکشوریکه بخشی از

خیر مقدم از طرف مجله‌الاخاء

آنگاه آقای دکترمحمد جوادمشکور مدیر مجله‌الاخاء مطالبی‌بعربی‌درهمین زمینه‌اظهار کرد و گفت: مایه‌بسی افتخار است که بنام مجله - الاخاء -یعنی مجله‌ایکه از آن شما است بشما خیر مقدم عرض کنم ، مجله‌ایکه سرلوحهٔ شماره اول‌آنرا سخنان ارزنده وخردمندانه اعلیحضرت همایون شاهنشاه‌خطاب بجهان عرب زینت می بخشد ومن اینك جملاتی از بیانات ملوکانه‌را در اینجا یاد میکنم :

«بین دو ملت بزرك ایران وعراق روابطی نا گسستنی از برادری وصفا وجود دارد ،هدفها‌وآمال وآرزوهای این دوملت یکیست ،وبرای‌تحقق بخشیدن برادری وصفائیکه آئین دیرین دو ملت است وبرای صعود باوج‌عظمتی که‌ازنیاکان‌وپیشینیان خود بارث برده‌اند این دو کشور دارای عوامل و شرائط مشترکی هستند .»

بسیار خوشوقتم که در میان‌حلقه‌ای از برادران وجوانان خردمند و هشیار عراقی ساعتی خوش ومحفلی گرم و صمیمانه داریم که در آن از معانی بلند و نظرات عالی یعنی‌از برادری وصفا ودوستی ووفا سخن میرود .... آری خدا خواست که این چنین باشد و تا روز رستخیز همچنان برادر وصمیمی باشیم .

بشما خوش آمد میگویم و بیان مراتب خوشوقتی و سرور خود رااز مقدم شما بعهده حافظ شاعر بزرك ایرانی میگذارم که میگوید .

رواق منظر چشم من آشیانه تست
کرم‌نماوفرودآ که خانه خانه تست.

سپس‌تعدادی‌مجله‌الاخاءبدانشجویان عراقی اهدا شد . این جلسه تا ساعت ۷ر۳۰بعد از ظهر درمحیطی گرم ودوستانه ادامه داشت .

درخلال مجلس ضیافت آخرین شماره مجله‌الاخاء بین دانشجویان عراقی توزیع گردید و دانشجویان با اشتیاق بسیار بمطالعه آن پرداختند . واز اینکه نشریه‌ای بزبان عربی درتهران از طرف مؤسسه اطلاعات انتشار میابد اظهار خوشوقتی کردند .

آگهی مزایده موقوفه

بانظارت اداره اوقاف تهران ششدانك مرتع‌چنار پلاك ۱۱۷۸ ومزرع ومرتع کلف پلاك ۱۱۷۷ ومرتع تحرك پلاك ۱۱۸۱ باکلیه توابع وملحقات آنها که عبارت است ازمام وکچلك ولواسلی وغیره موقوفه ارجمند با حد اقل اجاره بهای سالیانه‌مبلغ ۲۴۵۰۰۰ ریال نقد به مدت سه سال از فروردین ۱۳۴۰ از طریق مزایده اجاره داده میشود داوطلبان اجاره بایستی مبلغ ۲۵۰۰۰ ریال برسم سپرده بصندوق اوقاف یاحساب شماره ۴۰۲۸ بانك ملی بازار بسپارند وپیشنهاد خود را باقبض سپرده در پاکت سر بسته تاپایان وقت اداری روزپنجشنبه یازدهم اسفند بدفتر کل اوقاف تسلیم و رسید دریافت دارند. پیشنهاد های رسیده در روز شنبه‌سیزدهم ساعت ۱۰ صبح در اداره اوقاف تهران خوانده میشود. برای کسب اطلاع ازشرایط مزایده به‌آگهی تفصیلی یابدفتر کل اوقاف‌مراجعه نمایند .

رئیس اداره اوقاف تهران

آقای محمد کیهانیان یکی‌از اهالی سرشناس شهرستان نطنز راجع به‌انتخابات نطنز میگوید

بعدازنیم قرن‌انتظاردراین دوره‌که اهالی‌نطنزبآرزوی خود رسیده‌اند

اکنون میخواهند نماینده‌ای را به‌مجلس بفرستند که او را بشناسند ، او آنها را بشناسد ، بدردهای آنها آشناباشد ، بخواسته‌های آنهاتوجه‌نماید وبالاخره نطنزی‌باشدودرمحل شناسائی‌کاملی داشته‌باشد

نطنز از آزادی انتخابات‌بگر می استقبال‌نموده است وهمه مردم ازاین آزادی استفاده مینمایند

ما ازخبرنگاران‌خارجی وداخلی‌دعوت‌مینمائیم‌که به‌نطنز بیایند وازنزدیك شاهد فعالیتهای‌انتخاباتی این شهرستان که با آزادی کاملی انجام می‌پذیرد باشند .

آقای محمد کیهانیان تاجر و ملاك و روزنامه نگار شهرستان نطنز میباشند و در بین مردم شهرستان نطنز شناسائی کاملی دارند و مورد اعتماد مردم هستند

از آقای مهندس منوچهر ریاحی که از اهالی معروف شهرستان‌نطنز میباشند و محبوبیتی بین اهالی‌دارند بوسیله طومارها ، درخواست شد تا کاندیداتوری خودرااز شهرستان نطنز اعلام دارند و خود را برای نمایندگی بیستمین دوره مقننه‌مجلس شورای ملی آماده نماید آقای مهندس منوچهر ریاحی که از هر جهت صلاحیت دارند و فردی تحصیل کرده و شایسته وباارزش میباشند از پیشنهاد اهالی استقبال نمودند و شروع به فعالیت انتخاباتی نمودند .

خانواده ریاحی در نطنز مشهور و سرشناس هستند و در آنجاعلاقه وملك دارند و به دردها ، واحتیاجات نطنز آشنائی کاملی دارند وخدماتی که در نطنز انجام داده‌اند ،محبوبیت خاصی در قلوب مردم ایجادنموده‌اند

آزادی انتخابات

آقای کیهانیان افزودند .

در نطنز آزادی بطور کامل‌وجود دارد و فعالیت های انتخاباتی‌کاشان نطنز ۱۵ دوره و کیل نداشت یعنی ۳۲ سال کسی نبود که از وضع شهرستان نطنز اطلاعی حاصل نماید یعنی ۳۲ سال نطنز با هر وضعی که برای او میساختند می‌ساخت ، پروژه‌های آبادانی در این شهرستان کمتر از شهرستان های دیگر عملی گردید ولی مردم نطنز امروز به آرزوی خودرسیده‌اند امروز که پیرو منویات شاهنشاه عظیم الشان این شهرستان به حق قانونی خود رسیده است و میتواند در بیستمین دوره قانونگذاری نماینده‌ای بمجلس بفرستد میخواهد این نماینده محلی باشد که او را بشناسد و او آنها را بشناسد ،به دردهای آنها آشنا باشد، علاقه و ملکی در نطنز داشته باشد ، به خواسته‌های مردم توجه نماید و به نطنز احتیاج داشته باشد و بالاخره کسی باشد که در محل شناسائی کامل داشته باشد و محبوبیتی‌بین مردم کسب کرده باشد تابتواند منشا اثرهای مفیدی برای این شهرستان فراموش شده گردد تا مردم این دلگرمی را داشته باشند که کسی وجود دارد تا از حقوق قانونی آنها پشتیبانی نماید ،کسی وجود دارد که احتیاجات آنها رابه گوش دولت برساند و کسی وجود دارد که دردهای خود را باوبگویند و او این دردها را احساس نماید واو برای رفع این دردها بکوشد .

پس از اینکه دستور انتخاباتی بامر ملوکانه صادر شد اهالی نطنز با شور وهیجان هرچه تمامتر در جریان است و اهالی شاهدوست و میهن پرست نطنز از اعلام‌آزادی انتخابات استقبال نموده‌اند همه‌مردم نطنز یکصدا میخواهند نماینده‌آنها اهل نطنز باشد و د راین راه ازهیچ کوششی دریغ نمی نمایند .

ما از تمام خبرنگاران خارجی و داخلی دعوت مینمائیم که به نطنز بیایند واز نزدیك شاهد فعالیت‌های انتخاباتی نطنز که با آزادی کامل انجام می‌پذیرد باشند .

عده‌ای از معتمدین و نمایندگان طبقات مختلف‌شهرستان نطنزکه آمادگی خودرا به‌پشتیبانی از آقای مهندس منوچهر ریاحی اعلام داشته‌اند

اکنون همه مردم نطنز در انتظار دستور شروع انتخابات نطنزهستند و آماده هستند بمحض اینکه انجمن نظارت تشکیل شد ثابت نمایندکه از کاندیدای محلی خویش پشتیبانی میکنند .

استقبال از آقای ریاحی

آقای کیهانیان در مورد مسافرت قبلی آقای ریاحی گفت :

بمحض اینکه مردم از ورودآقای مهندس منوچهر ریاحی به نطنز مطلع شدند شهر یك پارچه شورو هیجان شده بود و استقبالی که از آقای مهندس منوچهر ریاحی در شهرستان نطنز شد بی‌سابقه وبی نظیر بود و من خود شاهد این احساسات بی‌شائبه و پرشور بودم و تمام اهالی در این استقبال‌پشتیبانی خود را از آقای ریاحی اعلام داشتند و همچنان برای این منظور فعالیت مینمایند .

آقای کیهانیان سپس افزود

اهالی شهرستان نطنز اکثرا با سواد و تحصیل کرده هستند و مسئولیتی که در برابر قانون انتخابات دارند بخوبی حس مینمایند

معتمدین و نمایندگان طبقات مختلف شهرستان نطنز از آقای مهندس منوچهر ریاحی استقبال کردند

انجمنهای محلی چه میخواهند؟

درشورای جوادیه

اتوبوس‌های خط جوادیه کم است

یك چاه جدیدی دراین منطقه حفر میشود

درشهر جوادیه شورائی تشکیل شده است و این شوری درسالن شهرداری این منطقه تشکیل‌جلسه میدهد در این شوری نمایندگان ششصد کوچه جوادیه شرکت‌می‌کنند و ساکنین هرکوچه یك‌نفر را از میان خود بارای مخفی به نمایندگی کوچه درشوری انتخاب کرده اند چون‌جوادیه‌ششصد کوچه دارد و حضور ششصد نفر دریك سالن خالی از اشکال نبود بدین لحاظ یك انتخابات درجه دوم هم بعمل آمد و در حدود سی نفر رااز میان خود بسمت نمایندگان شهر جوادیه تعیین نمودند و این عده هفته ای یکبار دور هم جمع‌میشوند ودر باره عمران وآبادی‌محل‌سکونت خود حرف میزنند .

اتوبوس

در جلسه گذشته شوری آقای مختاری گفت اتوبوس های جوادیه کم است و مردم در صف اتوبوس معطل میشوند وی پیشنهاد داد تا شوری اقدامی نماید و از شرکت واحد تقاضا کند تا بر تعداداتوبوس های این منطقه اضافه گردد خط اتوبوسرانی جوادیه از این منطقه تا کاخ دادگستری رفت و آمد میکند .

آب

خانه های جوادیه مدت یکسال‌و اندی است که بابتکار شهرداری جوادیه و کمك مالی و استقبال و همکاری مردم لوله‌کشی شده ودر این مدت ده هزار خانه از آب لوله‌کشی استفاده کرده انددر این جلسه عده ای گفتند که خانه های جدیدی در غرب جوادیه بنا شده و از شهردار تقاضا کردند که نسبت بلوله کشی منازل جدید اقدام‌نماید شهردار بمردم پاسخ داد که عده‌ای از ساکنین شیرهای آب را بازمی‌گذارند وآب بهدر میرود و اگر قسمتی ازشهرازهمین منبع‌لوله‌کشی شود بطور قطع آب ببرخی ازمنازل خواهد رسید وی وعده کرد که بزودی نسبت بحفر چاه جدیدی‌در جوادیه اقدام خواهد شد و از این چاه میتوان بمنازل جدید آب‌داد.

اسفالت

عده ای از اعضای شورا در باره اسفالت خیابان ده متری دوم‌سئوال کردند یکی از اعضا گفت عدم اسفالت خیابان در مواقع بارندگی اسباب زحمت مردم شده است در پاسخ این‌عده گفته‌شد که‌شهرداری قرار داد اسفالت خیابان رابامقاطعه‌کار منعقد کرده و در فصل‌مساعد خیابان اسفالت خواهد شد .

اتوبوسها درجاده تهران‌نو تند میرانند

نارمك از لحاظ اسفالت عقب مانده است

شهرنارمك یکی از مناطق ششگانه شهرداری تهران است و این منطقه که بانقشه بانك ساختمانی احداث گردیده در واقع شهر جدیدیست که تمام ساکنین آنرا کارمندان دولت و طبقه باسواد شهر تهران تشکیل می دهند . در این منطقه شورائی بنام شورای نارمك‌تشکیل میشود و در آن نمایندگان انجمن های محلی قطعا ت‌نارمك عضویت دارند در جلسه گذشته این شوری مشکلات ساکنین این شهر مورد بحث قرار گرفت و تصمیماتی اتخاذ گردید .

آب

در این جلسه اعضای شوری گفتند که تعداد چاههای آب نارمك کفاف احتیاجات را در این فصل میدهد ولی چون خیابانها و محلات اکثراجدول بندی نشده مقدارزیادی از آب تلف میشود این عده پیشنهاد کردند که شهرداری برای جدول بندی خیابانها اقدام کند .

سرعت اتوبوسها

یکی از اعضاء گفت اتوبوسهای شرکت واحد در ساعت ۹ بعد از ظهر بطرف توقفگاههای‌خودواقع درنارمك و جاده تهران نو حرکت میکنند و این اتوبوسها در جاده بسرعت می رانند و بموازات یکدیگر در جاده راه میروند سرعت و عدم رعایت مقررات از طرف این اتوبوسهاخطرات جدی در جاده ایجاد میکند وی افزود که در ظرف یکماه دو بار این اتوبوس ها از جاده منحرف شده و بطرف مغازه های اطراف رفته‌اند و چندی پیش نیز یکی از عابرین براثر تصادف با اتوبوس درگذشت این موضوع مورد توجه شوری واقع شد و نامه ای در این مورد بشرکت واحد اتوبوسرانی و اداره راهنمائی نوشته شد .

اسفالت

شوری در باره اسفالت خیابانها و کوچه های نارمك بحث کرد و قرار شد نماینده این شوری که در شورای شهر نیز شرکت مینماید موضوع اسفالت خیابانهای خاکی نارمك‌را باطلاع شوری‌مزبور برساند در این جلسه گفته شد که نارمك از لحاظ اسفالت از محلات دیگر شهر عقب مانده وشهرداری باید دربرنامه های جدید خود این موضوع راجبران نماید .

ماهها است خیابان شوش چنین وضعی دارد

درجنوب شرق تهران

اسفالت انتهای خیابان شوش نیمه تمام مانده

اسفالت‌انتهای خیابان شوش‌سالهای سال است‌که نیمه‌کاره مانده است سه‌سال طول کشید تا حدود میدان سنك‌تراشان رااسفالت کردندو حالا نیمی از این خیابان با وضع‌اسفناکی مانده است دراین محل انجمنی وجود ندارد و ساکنین کوچه‌های مجاور به خبرنگارما که درمحلات گردش میکرد درددل کردند . مردم این محل‌میگویند از روبروی کوچه وباغها تاشیر های دوقلو و کارخانه ارج سیصدمتربیشتر راه نیست دراین حدود براثر جریان فاضل‌آب نهرها گودال‌هائی تشکیل شده اتومبیل بزحمت از این محل می گذرد و روزی چند کامیون درگل‌گیر میکنند تقاضای مردم اینست که در اسفالت این منطقه تسریع شود .

آب

مشکل بزرك ساکنین این قسمت شهر آب است آب لوله‌کشی دراین منطقه وجود ندارد و حوض‌ها وآب انبارهای منازل از آب آلوده نهرها پر میشود مردم ظروف غذا را دراین جویهای کثیف میشویند و این امر خطرات جدی برای بهداشت آنها بوجود می‌آورد ساکنین این منطقه میگویند سازمان آب هرچه زودتر اقدام بلوله‌کشی بکند .

دستگاههای تسمهٔ نقاله باندازه‌های مختلف
باتسمهٔ صاف ومضرس وچرخهای قابل حرکت
فروشگاه بهلز
خیابان خیام . نبش پارك شهر تلفن ۳ - ۳۰۴۵۷۱

سیمان تهران
آنانکه بنائی استوار پی مینهند
سیمان تهران
مصرف میکنند.

آگهی مناقصه خرید مقوا

موسسه انحصار دخانیات ایران مقدار دویست و پنجاه تن‌مقوای برگی مورد احتیاج خودرا ازطریق مناقصه خریداری مینماید . داوطلبان شرکت در مناقصه میتوانند پیشنهاد های صریح و قطعی خودرا بااطلاع‌و رعایت کامل مشخصات ـ شرایط و مفادطرح پیمان که از اداره‌معاملات خارجی دریافت میدارند منتها تاساعت ۱۰ صبح روز ۵ر۲ر۱۳۴۰ مطابق‌با بیست‌و پنجم آوریل ۱۹۶۱ که‌روز قرائت پیشنهادات خواهد بود تسلیم نمایند .

حضور پیشنهاد دهندگان در جلسه مناقصه آزاد است . شرکت درمناقصه بمنزله قبولی کلیه شرایط مناقصه خواهد بود.

۱ـ۲ آ ـ ۴۱۸۰۰ انحصار دخانیات ایران

غلطك و سنك‌شکن
کارخانه معظم فوست اطریش
به‌اندازه‌های مختلف میرسد
ش س تهروپ ـ میدان فردوسی
تلفن ۴۲۲۸۳
آ ـ ۳۶۳۴۴ ۱ـ۲۰

بزودی در
سینما پلازا
یك فیلم کمدی
یك اثر فوق‌العاده
یك داستان بی‌نظیر
سرگذشت «پاسترکیتون»
کمدین محبوب و
معروف سینما
دلقك
شماره ۱
ویستاویژن ـ دوبله بفارسی
باشرکت: دونالداو کانور ـ آن بلایت ـ روندافلمینک

آگهی مناقصه خرید کاغذ بوبینی

موسسه انحصار دخانیات ایران هفتصد تن کاغذ سفید بوبینی مورد احتیاج خودرا از طریق مناقصه خریداری می نماید . داوطلبان شرکت درمناقصه می توانند پیشنهاد های صریح و قطعی خودرا با اطلاع و رعایت کامل مشخصات . شرایط‌ومفاد طرح پیمان که از اداره معاملات خارجی دریافت میدارند منتها تا ساعت ۱۰ صبح روز ۳۰ر۱۰ر۱۳۴۰ مطابق با نوزدهم آوریل ۱۹۶۱ که روز قرائت پیشنهادات خواهد بود تسلیم نمایند

حضور پیشنهاد دهندگان در جلسه مناقصه آزاد است شرکت در مناقصه بمنزله قبولی کلیه شرایط مناقصه خواهد بود .

۱ـ۲ آ ـ ۴۱۷۹۴ انحصار دخانیات ایران

بشما توصیه میکند
فاکوپا

بامصرف . . . . . .
سرشوی گیاهی
کمند
فاکوپا
یک مو نباید از سر کسی کم شود
آ ـ ۴۱۷۱۴

دنباله بررسی آمار

در شمال خانوده‌ها اولاد بیشتری دارند

بلوچستان و سیستان شهرنشین کم دارد

هرکجا آب هست جمعیت هم هست

درسراسرکشور ۱۸۶ شهر وجوددارد که جمعیت آنها بیش‌از پنجهزارنفراست

***

درهرکیلومتر ایران ۱۲ نفر زندگی‌میکنند

***

ایران درخاورمیانه در ردیف چهارم از حیث تراکم جمعیت قرار دارد

***

استانها	تعداد شهر ها (نقاط بیش از پنجهزار نفر)
استان اصفهان ویزد	۳۰
استان مازندران وگرگان	۲۳
استان خوزستان و لرستان	۲۱
استان آذربایجان شرقی	۱۸
استان فارس و بنادر	۱۸
استان مرکزی	۱۴
استان خراسان	۱۴
استان کرمانشاه	۱۴
استان گیلان	۱۱
استان کرمان	۸
استان آذربایجان غربی	۷
استان کردستان	۳
استان بلوچستان و سیستان	۳

اگر استان ها را بر حسب درجه شهر نشینی و به عبارت ساده تر بر حسب نسبت جمعیت شهر نشین در داخل آن استان رده بندی کنیم استان مرکزی از این لحاظ در درجه اول قرار میگیرد یعنی ۶۷در صد جمعیت آن شهر نشین بودند پس از آن استان های اصفهان و یزد با ۳۹ در صد و خوزستان و لرستان با ۳۷ در صد به ترتیب‌رتبه دوم و سوم را حائز بودند .

در این مورد کمترین نسبت به بلوچستان و سیستان (۹ در صد) و سپس کردستان (۱۱ در صد)تعلق داشت .

همچنین اگر حوزه های سر - شماری را بر حسب درجه شهر - نشینی یعنی‌بر حسب نسبت جمعیت شهر نشین در داخل هر حوزه رده بندی کنیم این نسبت در ۶ حوزه سر شماری که دارای بزرگترین درجه شهر نشینی بودند بقرار ذیل است :

تهران (۸۹ در صد) - آبادان (۸۰ در صد)- قم (۶۰ در صد) - تبریز (۵۷ در صد)- اهواز (۵۶ در صد) - اصفهان (۵۶ در صد) .

باید گفت که ۱۸ حوزه سر - شماری اصلا دارای جمعیت شهر- نشین نبودند .

همانطور که‌میتوان برای کشوری مانند کشور ما که علی الاصول کشوری زراعتی است انتظار داشت بیشتر جمعیت روستائی در استان های حاصل خیز آذربایجان شرقی- خراسان - مازندران - گرگان - گیلان - خوزستان و لرستان قرار داشت که مجموعا ۵۴ در صد از سکنه ایران را تشکیل میدادند .

تعداد جمعیت در نقاط مسکونی

در سال ۱۳۳۵ در کل کشورغیر از محل های موقت قبائل متحرك و با اردو های کار تقریبا در حدود ۴۹۰۰۰ نقطه مسکونی (اعم از شهر یا ده) وجود داشت . رقم حدمتوسط جمعیت در این نقاط ۱۴۷ نفر بود. دامنه تغییرات جمعیت در این نقاط از ۹ شهر عمده کشور که بیش از ۱۰۰۰۰۰ نفر جمعیت داشت تا ۱۹۸۶ نقطه که جمعیتش کمتر از ۱۰نفر بود گسترش داشت جمعیت در نقاط مسکونی نواحی شمالی و غربی ایران بیشتر و در نواحی مجاور صحاری مرکزی کمتر بود.

رقم حد متوسط ، نفوس در نقاط مسکونی گیلان- آذربایجان‌شرقی- کردستان - مرکزی مازندران و گرگان - کرمانشاه - خوزستان‌و لرستان - آذربایجان غربی از ۱۷۵ نفربیشترولی‌در استان های‌خراسان- کرمان - اصفهان یزد کمتر از ۱۵۰ نفر بود .

هشت حوزه سر شماری که حد متوسط ، جمعیت آنها ۴۰۰ نفر یا بیشتر بود همگی باستثنای حوزه سر شماری آبادان در استان های واقع در سواحل غربی دریای خزر که مقدار آب موجود امکان عمران و توسعه جمعیت بیشتری را میدهد قرار داشتند .

در مناطقیکه ذخیره آب فعلا کم است یعنی مناطق مجاور صحاری مرکزی رقم حد متوسط جمعیت بطور قابل ملاحظه ای کمتر بود . دائمی خانواده‌ها در ۲۰ حوزه سر شماری که‌همگی مجاور صحاری مرکزی قرارداشتند رقم حد متوسط نفوس کمتر از ۱۰۰ نفر و در ۹ حوزه از این‌تعداد رقم مزبور کمتر از ۵۰ نفر بود .

تعداد نفرات هر خانوار

حد متوسط ، تعداد افراد خانوار در کشور تقریبا ۴٫۴ نفربود .تعداد نفرات خانوار در شمال و غرب‌ایران (استان ها: آذربایجان - کردستان- خوزستان و لرستان - گیلان کرمانشا هان- مازندران وگرگان) قدری بیشتر از حد متوسط در کل کشور میشد . نفرات خانوار هادر مناطق خراسان و کرمان کمتربود حد متوسط تعداد نفرات خانوار در استان های اخیر به ترتیب عبارت‌از ۴٫۰ و ۳٫۹ نفر بود .

سر شماری های قبلی

از قدیم الایام دولت ایران سر- شماری های زیادی بمنظور های مختلف به عمل آورده است . ولی از میان آنها فقط سر شماری های یکروزه که در زمان اعلیحضرت فقید رضا شاه کبیر در پائیز سال ۱۳۱۹ (۱۹۴۰) در شهر های‌مختلف کشور به عمل آمد باالنسبه قابل اعتماد است .

دهستان های کشور

هنگام سر شماری سال ۱۳۳۹ در کل کشور جمعا ۱۱۶۹ دهستان وجود داشته است که اسامی و جمعیت هردهستان در نشریه آماز عمومی درج شده است .

نقشه دهستانها نیز در چهار قطعه در همین کتاب‌برای نقاط‌مختلف‌کشور چاپ شده است .اسامی دهات هر حوزه سر شماری نیز بتفصیل با جمعیت و تعداد مرد وزن هر ده‌ذکر شده وارقام مربوطه حاکی است‌که در سراسر کشور قریب ۴۹۰۵۴ده ویا (شهر کوچك) که جمعیت آنها از پنجهزار نفر کمتر بوده است وجود داشته است .

سر شماری دژور

اولین سر شماری عمومی ایران را که درآبان ۱۳۳۵ (نوامبر ۱۹۵۶) بعمل آمد میتوان بعنوان یك سر شماری دژور طبقه بندی نمود . کلیه افراد معمولا بر حسب‌نقاطیکه درآنجا سکونت داشتند یعنی نقاطیکه‌اغلب اوقات در آنجا زیست کرده و میخوابیده‌اند سر شماری شدند . اشخاصیکه دارای محل سکونت معمولی ودائمی‌نبودند جزء محلیکه مامور سر شمار با آنها ملاقات نموده‌است بحساب‌آمده‌اند. ازمیان این دسته اخیر قبایل‌مهاجر وکارگرانیکه مدت مدیدی در اردوهای کار (مانند جاده سازی) مشغول بودند میتوان نام برد .

مثالهای‌زیرممکن‌است برای‌تشریح مفاهیم فراگیری که در امر سر شماری بکار برده شد مفید واقع گردد :

اشخاصیکه صرفنظراز محل اصلی سکونت جزء محلیکه مامور سر شماری‌آنها را ملاقات‌نموده‌بحساب آمده‌اند

ساکنین هتلها وپانسیونها

کارگرانیکه برای مدت طویل ونا معینی مشغول کار بودند

مسافرین مسافرخانه ها ویامهمانان

محصلینی که دوراز محل سکونت اصلی خود در مدارس شبانه روزی زندگی میکنند

بیماران روحی مقیم آسایشگاهها

فروشندگان سیاریاتجاریکه دارای محل سکونت دائمی نیستند .

افراد نظامی در قرارگاهها‌یتیمان‌در درپرورشگاهها زندانیان‌قبایل‌مهاجر

اشخاصیکه درمحل سکونت‌معمولی وهمیشگی خود بحساب آمده‌اند.

مسافرین موقت هتلها وپانسیونها

کارگرانیکه بطور موقت سر کار بودند

مهمانان موقت خانوارها

محصلینی که محل سکونتشان در هر نقطه‌ایکه باشد مرتبا بمدرسه رفته و بر میگردند

بیماران موقت بیمارستانهای عمومی

فروشندگان یاتجاریکه دارای محل سکونت دائمی میباشند

زوار

بعلت اشکالات زیاد و هزینه‌گزاف کلیه اشخاصیکه هنگام سرشماری خارج از کشور بسر میبردند (منجمله هیئتهای سیاسی وتجار و محصلین وغیره) در سر شماری بحساب نیامدند .از هیئتها وکلیه افراد سیاسی خارجی که دارای مصونیت سیاسی میباشند نیزحسب المعمول‌سرشماری بعمل نیامد ولی سایر افراد خارجی برحسب محل معمولی سکونتشان سر شماری شدند .

مجمع الجزایر بحرین در خلیج فارس نیز با مساحت ۵۸۹ کیلو متر مربع هنوز سر شماری نشده‌و جمعیت آنجا که ۱۲۰۰۰۰ نفر تخمین زده‌میشودبتعداد کل‌جمعیت کشور باید افزوده شود .

شهرهای ایران

غیر از آنچه در قانون شهرداریها مندرج است (شهر) در ایران تا کنون تعریف معینی نداشته استو برای اولین بار آمار عمومی جمعیت کلیه نقاطی را که دارای پنجهزار نفر ببالا بوده‌اند جزء سکنه(شهر نشین) شناخته است و میتوان‌بنقاط دیگری که در حقیقت (شهر)بوده و کمتر از پنجهزار نفر دارندبه نسبت اهمیت (شهر کوچك)ویا(ده) اطلاق کرد .

بهر حال نقاطیکه از پنجهزار نفر ببالا دارند از نظر اجتماعی مهم میباشند ومیبایستی بدانها اهمیت بیشتری داده شود.

اینك اسامی ۱۸۶ شهر ایران طبق مندرجات جدول ۱۱ نشریه مزبور بترتیب الفباء برای خوانندگان محترم درج میشود

آبادان -آباده -آذر شهر -آران - آستارا- آستانه -آغاجاری-امل- ابرقو -ابهر - اراك -اردبیل - اردستان-اردکان‌شیراز-اردکان‌یزد ارسباران -اسدآباد -اسکو- اصطهبانات اصفهان - اقلید - الیگودرز -اندیمشك -اوز -اهواز- ایلام -بابل - بابلسر -بجنورد - بروجرد -بروجن بم -بن -بناب- بندرپهلوی -بندر شاه -بندرعباس- بندر معشور - بوشهر -بوکان - بهار-بهبهان-بهشهر-بیگل‌بیرجند- تاکستان -تبریز - تجریش -تربت جام -تربت‌حیدریه-تفت-تویسر کان -تهران -تیران -جز- جونقان - جهرم - چالوس - چهار محال (شهر کرد) -خاش -خرم‌آباد - خرم دره -خرمشهر -خسرو شاه- خلخال -خمین - خوانسار - خوراسکان-خوزان-خوی -داراب- دامغان -درچه‌پیاز -درگز -دزفول- دشت‌گرگان(گنبدکاوس) -دشت میشان (سوسنگرد) -دشتی و دشتستان (برازجان)- دورود - دولت‌آباد -دهاقان-دهق-زرامهرمز- زوار- رستم‌آباد- رشت -رضائیه - رفسنجان -رودسر -رهنان -ریز - زابل -زاهدان -زرقان -زنجان - ساری -ساوه -سبزوار - سرآب- سرکان - سقز - سمنان -سمیرم علیا - سنگسر -سنقر -سنندج - سیرجان -شاهپور -شال (شنال) - شاهرود -شاهی-شبستر -شوشتر- شهرری -شهرضا- شهسوار - شیراز -شیروان -صومعه‌سرا - طبس -علویچه-فردوس -فروشان- فریدون‌کنار -فسا -فومنات -فیروز آباد- فیروزچاه‌سیار-قزوین -قصر شیرین- قلهك‌وزرگنده- قم-کارخانه قند (مرودشت)- کازرون - کاشان- کاشمر- کرج- کردکوی- کرمان- کرمانشاه- کنگاور - کوهدشت - کوی سیمان -گراش -گرگان - گروس (بیجار) -گلپایگان - گناباد- گوك‌کومیشان-لارستان- لالجین -لاهیجان -لنگرود -ماکو- ماهان -مبارکه‌لنجان - محلات - مراغه - مرند -مسجد سلیمان - مشگین شهر -مشهد -ملایر - ملك‌کندی - ممقان -مهاباد - میاندوآب -میانه -نجف‌آباد-ندیو- نفت‌سفید-نهاوند -نی‌ریز-نیشابور- ورامین -ورنوسفادران -هرسین - هفتخان - هفتگل -همدان - هریس -یزد -

ساکنین غرب تهران از خط ۳۳ اتوبوس ناراضی هستند

در غرب تهران عده‌ای از سکنه محل در جلسه انجمن حضوریافتند و آقای علی امینی خواسته های محلی را اعلام کرد وی گفت خط ۳۳ اتوبوسرانی مرتب نیست و اسفالت خیابان ها خراب شده و لوله کشی آب هم هنوز باین‌محل نیامده .

آقای ایت اله مهدوی پیرامون نیازمندی های محلی مطالبی گفت .

در این جلسه آقایان حاج عزیز چوپان ابوالقاسم سلیمانی یحیی هاشملو هاشم سلیمانی محمد هاشلو غفارپور شهرانی قاسمی و جمع دیگری حضور داشتند .

در شمالغرب اقصی مردم وظیفه کارخانه برق را انجام میدهند

جلسه هفتگی انجمن محلی‌عمران و آبادی شمالغرب اقصی با حضور کلیه اعضاء تشکیل شد .آقای‌طیب زاده گفت چراغ خیابان های غرب در سرتاسر این منطقه شکسته‌برق فروزان برای روشن کردن آن اقدامی نمیکند .

وی افزود که خیابان های این منطقه را مقاطعه کار حفاری کرده و بر اثر نزول برف و باران مردم سخت در مضیقه هستند .

اهالی این منطقه شخصا لامپ خریده‌اند و خودشان وظیفه شرکت فروزان را انجام میدهند .

آقای نظری گفت قصا ب‌های این محل رعایت نرخ شهرداری را نمیکنند و گوشت را اضافه بر نرخ شهرداری میفروشند آقای واعظی در باره رطوبت گرمابه ها مطالبی بیان داشت .

در این جلسه آقایان سرهنك طباطبا وکیلی دکتر کامران میر- قریشی‌طبیب زاده‌بحرالحسینی جوان نظری کریم الهی واعظی اسکوئی چلوار بافصناعی رضائی سرهنك نور آذر صنیعی خرم پور کاکاوند حضور داشتند .

در انجمن های محلی شهر

دامغان -درچه‌پیاز -درگز -دزفول- دشت‌گرگان(گنبدکاوس) -دشت میشان (سوسنگرد) -دشتی و دشتستان (برازجان)- دورود - دولت‌آباد -دهاقان-دهق-زرامهرمز- زوار- رستم‌آباد- رشت -رضائیه - رفسنجان -رودسر -رهنان -ریز - زابل -زاهدان -زرقان -زنجان - ساری -ساوه -سبزوار - سرآب- سرکان - سقز - سمنان -سمیرم علیا - سنگسر -سنقر -سنندج - سیرجان -شاهپور -شال (شنال) - شاهرود -شاهی-شبستر -شوشتر- شهرری -شهرضا- شهسوار - شیراز -شیروان -صومعه‌سرا - طبس -علویچه-فردوس -فروشان- فریدون‌کنار -فسا -فومنات -فیروز آباد- فیروزچاه‌سیار-قزوین -قصر شیرین- قلهك‌وزرگنده- قم-کارخانه قند (مرودشت)- کازرون - کاشان- کاشمر- کرج- کردکوی- کرمان- کرمانشاه- کنگاور - کوهدشت - کوی سیمان -گراش -گرگان - گروس (بیجار) -گلپایگان - گناباد- گوك‌کومیشان-لارستان- لالجین -لاهیجان -لنگرود -ماکو- ماهان -مبارکه‌لنجان - محلات - مراغه - مرند -مسجد سلیمان - مشگین شهر -مشهد -ملایر - ملك‌کندی - ممقان -مهاباد - میاندوآب -میانه -نجف‌آباد-ندیو- نفت‌سفید-نهاوند -نی‌ریز-نیشابور- ورامین -ورنوسفادران -هرسین - هفتخان - هفتگل -همدان - هریس -یزد -

حراج سالیانه فروشگاه بزرك
کازرونی
ازروز شنبه ۱۵ بهمن‌ماه
تهران خیابان سعدی - اصفهان خیابان‌چهارباغ
آ- ۴۱۹۱۸

اخبار فعالیتهای بانوان

یك گردن‌بند زیبای لعل

یکهفته مسافرت به بیروت

انگشتر ، تلویزیون و جوایز دیگر درجشنهای باشگاه بانوان آمریکائی توزیع میشود

هدف‌این باشگاه تامین بورس تحصیلی‌برای پرستاران‌است

باشگاه بانوان آمریکائی در تهران امیدوار است که در این ماه بتواند وجوهی برای یك بورس تحصیلی‌برای شش نفر پرستار جمع‌آوری‌کند .

فعالیت برای جمع‌آوری این وجوه سه جنبه مختلف خواهد داشت :

فروش نان شیرینی - یك پارتی‌بر وکاناستا - قرعه کشی . سرپرستی این فعالیت ها با خانم «کریستین - ملکرینولد» می‌باشد .

قسمت اول که عبارت از بلیط های نانهای شیرینی است در روز پنجشنبه ۱۹بهمن در «باشگاه نفت» شرکت ملی نفت ایران صورت خواهد گرفت و انواع نانهای کیك - شیرینی و کولوچه و غیره که همگی در منزل تهیه شده است بین اعضاءوعلاقمندان توزیع خواهد شد .

متصدی این قسمت خانم «میلدرد دوود» و خانم «ری‌اینکبرتسون»خواهد بود .

روز ۲۵ بهمن ماه که بنام روز «والانتین» مشهور است روزی است که در آن روز یك پارتی بریج و کاناستا در باشگاه افسران آمریکائی در دروس برپا خواهد شد .

جایزه اول بازی بریج یك گردن‌بند زیبای لعل خواهد بود و جایزه کاناستا یك‌انگشتر .کلیه این جوائز توسط تجارتخانه‌های ایرانی‌اهداءگردیده‌است

قیمت‌هربلیط برای شرکت در این پارتی یکصدریال است و بازی از ساعت ۹ صبح شروع‌خواهدشد .

این پارتی در تحت ریاست مشترك خانم «دورتی‌کالیندو» و خانم «ترادی‌یسبرك» اداره خواهد شد .

قرعه کشی دربازی «بریج کاناستا» بعمل خواهد آمد لکن حضور برندگان جوائز در پارتی ضروری نیست زیرا بعدا برندگان از این‌امرمطلع خواهند شد .

چهار جایزه اول قرعه‌کشی عبارت خواهد بود از :

یك هفته مسافرت به بیروت برای دو نفر - یك دستگاه تلویزیون - یك رادیو گرام - چهار حلقه لاستیك اتومبیل سواری - در ضمن چیزهای دیگری که جزء جوائز هستند دو دستگاه خودتراش الکتریکی زنانه- یك گلدان برنجی بزرك - یك دامن پلیسه پشمی - سه جهاز شتر - یك جفت اسکی -قوطی های خاویار.

بلیط های این قرعه کشی ۵۰ریال است و در محل های زیر می‌توانید خریداری فرمائید .

شرکت هوائی‌پان‌آمریکن -باشگاه آمریکائیان- باشگاه افسران‌امریکائی شورای ناحیه خلیج .

آگهی نوبت سوم

چون در مجمع همگانی فوق‌العاده شرکت سهامی کارخانه گونی‌بافی رشت مورخ ششم بهمن ماه ۳۹بعلت عدم حصول حد نصاب جلسه‌تشکیل نگردید لذا طبق‌تصمیم و تصویب هیئت مدیره مجمع مزبور برای‌نوبت سوم باستناد ماده ۵۱اساسنامه شرکت در ساعت ۷ بعد از ظهر روز هشتم اسفندماه ۳۹ شمسی در محل کارخانه گونی بافی رشت‌تشکیل می‌گردد.

دستور جلسه بقرار زیراست:

۱-ازدیاد سرمایه

۲- تغییر مواد اساسنامه و اجرای آن از تاریخ تصویب

از آقایان سهامداران محترم شرکت خواهشمند است بارعایت ماده ٤١ اساسنامه تا دوروز قبل از تشکیل مجمع بدفتر کارخانه‌مراجعه و برگ ورودی دریافت فرمایند .

رئیس هیئت مدیره شرکت - کریم نصرتیان

آ-٤١٦١٠ ۱-۲

آگهی حصر وراثت

در تاریخ ۱۳ر۱۰ر۳۹ آقای عاشور فرزندحوه‌قربان شهرت‌فرخنده برادر مرحوم اله‌وردی فرخنده مقیم عرب‌قره حاجی دادخواستی بخواسته حصروراثت بدادگاه گنبد کاوس تقدیم و توضیح داده است‌که مرحوم اللهوردی فرخنده فرزند حوه قربان در تاریخ ۳ر۱۰ر۳۹ در شهر گنبد در اثر تصادف ماشین فوت کرده و حین‌الفوت دارای سه پسر بنام‌قربان فرخنده‌فرزنداللهوردی‌شماره‌شناسنامه ۲۸۰-۲ عبدالمجید فرخنده دارای شماره شناسنامه ۳ر۳ پسر مرحوم۳ عبدالله شهرت فرخنده‌فرزند اللهورد دارای شماره شناسنامه ۵۳٦ و ۱ دختر باسم ۱ بی‌بی فاطمه فرزند الله وردی شهرت‌فرخنده‌دارای شماره شناسنامه ٦ر۳ -۲ قیزخونی نیازی فرزند فاله‌وردی دارای‌شماره‌شناسنامه ۲۰٤ عیال دائمی آنمرحوم‌بوده ووارث دیگری نداشته پس‌ازثبت دادخواستی بکلاسه ۵-٤٦۵-۳۹ مدنی‌و تحقیق از گواهان مراتب سه نوبت متوالی هر نوبت بفاصله یکماه در روزنامه رسمی کشور شاهنشاهی و روزنامه کثیرالانتشار اطلاعات درج‌و آگهی می شود هرکس اعتراض و یاوصیتنامه‌ای دارد در ظرف مدت مقرر ارائه دهددر صورت انقضاء مدت هیچگونه‌اعتراضی (جز وصیتنامه رسمی وسری) پذیرفته نخواهد شد .

مدیردفتردادگاه بخش‌گنبد کاوس‌ناطق

۱-۳ آ۳۷۷۳۰

بامصرف .....

سرشوی گیاهی

تمند

یک‌مو نباید ازسر کسی کم شود

آ-٤١٧١٤

چای دُنیا

چای مودنیا

چای مرغ دنیا

با یک تیر دو نشان

هم چای خوب

و

هم جایزه نقد

دارجلینگ چای دنیا

بهترین چای

چای ۳۱۸

دربسته های چای دنیا که ازممتازترین محصول چای دنیا بسته‌بندی شده‌جوائز نقدی ۵۰۰ - ۱۰۰۰ - ۲۰۰۰ - ۵۰۰۰ - ۱۰۰۰۰ ریالی گذاشته شده

تهران-سرای‌مینا

شرکت سهامی چای دنیا تلفن ۴۲۳۷۰

آینده

آ-٤٢١٥٤

کاشیهای زیبای پلاستیکی آلمانی

دلیفلکس

هرگز نمیشکند!

رنگها و طرحهای «دلیفلکس» در اختیار شماست و سرویس مجهز ما برای نصب آنها در سالنها و اطاقهای خانه شما آماده است

نماینده انحصاری محصولات «دِ - اِل - وِ»

شرکت سهامی پخش لینولئوم ایران : چهارراه کالج تلفنهای ٤١٠٤٠ و ٤٧٠٧٠

deliflex

آ-٤٢٠٨٦

چرخ شیر گاز نشان اصل

ساخت

آلفا لاوال سوئد

همه اندازه موجود است فقط دره

شرکت بهروز

خیابان ناصری

آگهی مناقصه

اداره کل قندو شکر مقدار ٤۳۰ تن‌کاغذ سفید و ۳۵۰ تن کاغذ آبی مورد احتیاج خودرا ازطریق مناقصه خریداری مینماید . داوطلبان شرکت در مناقصه میتوانند پیشنهاد های صریح و قطعی خود را بااطلاع ورعایت کامل مشخصات و شرایط و مفاد طرح پیمان ونمونه کاغذ که از اداره کارپردازی کل قندو شکر دریافت میدارند منتها تاساعت ۱۰ صبح روزسه شنبه ۱۵ فروردین ۱۳٤۰ مطابق با ٤آوریل ۱۹٦۱ که‌روز قرائت پیشنهادات خواهد بود تسلیم نمایند حضور پیشنهاد دهندگان در جلسه مناقصه آزاد است شرکت در مناقصه بمنزله قبولی کلیه شرایط مناقصه خواهد بود .

مدیرکل قندوشکر - پاکدامن

۱-۲ آ-٤١٧٩٨

انپتالیدون ساندوز، محصول سوئیس

انپتالیدون ساندوز را فقط درکاغذهای زرورقی که دارای علامت مخصوص ساندوز است خریداری فرمائید.

«تویز» مشهور

ودر عین حال

موردپسند

مردم دنیاست

TOVIS

پارچه رایون بافته شده - مواد خام رایون ونخ

نخ : قابدار تیره - رنك خورده‌پیش‌از بافت وصاف روشن

نخ : بطرز رشته‌های بنه‌ای - بشمی- رشته‌ای ساده‌وقابیده‌پیچ‌پیچ شفاف

پارچه‌های : گاباردین، سرژ، لباس مخصوص رقص، پارچه پیراهنی

TOVIS LIONS

TOHO RAYON CO. LTD.

TOHO RAYON CO., LTD.

6, Tori 3-chome, Nihonbashi, Chuo-ku, Tokyo, Japan
Cable Address: HORAY TOKYO
17, 5-chome, Fushimi-cho, Higashi-ku, Osaka, Japan
Cable Address: TOVISRAY OSAKA

آ-٤٢١٣٤

فرهنگی ورزشی

کنگره جهانی موسیقی

باشرکت ۳۴ کشور درایران تشکیل میشود

- هدف کنگره بیشتر بررسی وتحقیق درموسیقی شرقی است
- فستیوال موسیقی همزمان باتشکیل کنگره وباشرکت موسیقیدانان مشهور جهان درتهران برگزار میشود
- موسیقی ایرانی اصیل‌ترین موسیقی شرقی است

روز گذشته مصاحبه‌ای با آقای «برونوف» دبیر کل کمیته بین‌المللی موسیقی یونسکو که برای تهیه مقدمات کنگره بین‌المللی موسیقی تهران بایران آمده است در اداره انتشارات و روابط بین‌المللی هنر های زیبا انجام شد .

نخست آقای دکتر برکشلی‌رئیس کمیته موسیقی یونسکو در ایران مطالبی پیرامون شورای بین‌المللی موسیقی یونسکو بیان داشت و گفت :

درسال ۱۹۵۰

شورای بین‌المللی موسیقی‌به منظور تمرکز عوامل موسیقی ملل مختلف درسال ۱۹۵۰ تشکیل گردید و تاکنون ۴۰ مملکت در این شورا عضویت پیدا کرده‌اند .

دولت ایران نیز ۳ سالست که‌عضو کمیته مزبور میباشد .

در هرکدام از کشورهای عضو ، کمیته‌ای است که فعالیت های‌موسیقی مملکت در آن کمیته متمرکز میباشد

در ایران این کمیته وابستگی بیونسکو دارد و اهمیت این کمیته در آنست که بطور مستقیم باشورای بین‌المللی یونسکو تماس دارد وکلیه فعالیت‌های خود را بانظر کمیسیون بین‌المللی انجام میدهد .

طرح اعظم

یونسکو طرحی بنام «طرح اعظم» دارد این طرح شامل نکات ادبی - فلسفی و غیره میباشد ضمنا دراین طرح مبادلات هنری هم در نظر گرفته شده که بین کشورهای عضو انجام می‌شود .

تشکیل کنگره‌های موسیقی‌بمنظور حفظ سنت های موسیقی اصیل هر کشور است .

در مغرب زمین از موسیقی شرقی کمتر اطلاع دارند بنا براین درکنگره تهران هدف شناساندن موسیقی‌مشرق زمین میباشد .

در عرب کلیه منابع تحقیق رامورد مطالعه قرار داده‌اند و میتوان گفت تحول موسیقی بمراحل نهائی خود رسیده و فعلا در نظر است بتکامل موسیقی شرق توجه بیشتری شود

کنگره تهران

برای تشکیل کنگره بین‌المللی موسیقی تهران از دو سال قبل‌شروع بتهیه مقدمات امر گردید .

در این کنگره ۳۴ مملکت شرکت خواهند داشت .

موسیقی ایرانی

پس از صحبت آقای دکتربرکشلی آقای دکتر هاکوپیان رئیس اداره انتشارات و روابط بین‌المللی هنرهای زیبا اظهار داشت سابقا هر وقت صحبتی از موسیقی مشرق زمین‌پیش می‌آمد بلافاصله موسیقی عربی درنظر مجسم می‌شد ولی اکنون با تحقیقاتی که متخصصین فن در این مورد بعمل آورده‌اند معلوم شده است که موسیقی ایرانی اصیل ترین موسیقی شرقی است .

و از همین نظر کنگره بین‌المللی موسیقی مشرق زمین در ایران‌تشکیل میشود و تشکیل این کنگره از نظر مسائل فرهنگی برای ایران حائز اهمیت فوق‌العاده است .

خانواده های موسیقی

در کنگره تهران موضوع های مختلفی مورد بحث قرار خواهدگرفت از جمله تشخیص خانواده های بزرگ موسیقی و اصول فنی آن و تغییرات اجتماعی که منجر بتغییراتی در زمینه موسیقی ممالک مختلف میشود ،و همچنین تاثیرموسیقی‌غربی درموسیقی شرقی و لزوم ثبت نویسی برای حفاظت موسیقی ملل مختلف مورد بحث و مذاکره واقع میشود .

برای بحث در هر یك از مطالب فوق یکی از متخصصین ممالك‌مختلف درنظر گرفته شده‌اند .

نتایج کنگره

پس از اتمام هر جلسه کنگره موسیقی تهران که هفت روز ادامه دارد هیئتی بعنوان میز گرد موضوع های مختلف مطرح شده را بررسی‌می کنند و از آن نتیجه کلی میگیرند ودر موارد مختلف نمونه‌هائی بوسیله‌فیلم نوار و ارکسترهای مختلف نشان‌داده خواهد شد

فستیوال موسیقی

این کنگره همراه با فستیوالی خواهد بود که عصر روزهای تشکیل کنگره در تالار فرهنك انجام خواهد گرفت .

محل تشکیل کنگره باشگاه‌دانشگاه درنظر گرفته شده است .

مدت تشکیل کنگره هفت روز از تاریخ ۱۶ الی ۲۳ فروردین خواهد بود و فستیوال موسیقی که با شرکت موزیسین‌های مشهور دنیا انجام‌خواهد گرفت پس از اتمام کنگره تا اواخر فروردین ادامه خواهد داشت

آقای برونوف اظهار داشت تابحال دو کنگره یکی در سال ۱۹۵۵ در فیلیپین که جنبه محلی داشت‌و دیگری درسال ۱۹۵۸ درپاریس تشکیل شد که ممالك شرق هم در آن شرکت کرده بودند .

اما کنگره بین‌المللی تهران به صورتی که در نظر گرفته شده برای اولین بار است که در دنیا تشکیل خواهد گردید .

عده اعضاء کنگره که از خارج به ایران می‌آیند در حدود چهل نفروعده هنرمندان ۲۰ الی ۳۰ نفر خواهند بود .

بودجه تشکیل این کنگره بوسیله هنرهای زیبای کشور تامین میشود و خرج میهمانان با کمیسیون ملی یونسکو است .

پیشرفت موسیقی شرقی

شورای بین‌المللی موسیقی تابحال چندین آلبوم مختلف از موسیقی های مشرق زمین تهیه نمو ده است

این آلبوم ها زیر نظر متخصصین کار آزموده تهیه می‌شود .

مطالب مربوط بایران توسط آقای «دانیل لوکه» که سال گذشته بایران آمده بود تهیه شده است نامبرده متخصص مسائل شرقی شورای بین‌المللی موسیقی است .

شورای مزبور با دقت کامل‌قسمت هائی از موسیقی شرقی جمع آوری کرده و برادیوهای ممالک غرب‌میدهد.

مهمتر از همه معرفی موسیقی‌شرقی بصورت زنده است بطور مثال در کنگره ۱۹۵۸ پاریس طی کنسرت‌های مختلف برنامه‌هائی نیز توسط آقایان عبادی و ملك هنرمندان ایرانی اجرا گردید .

آقای برونوف در مدت ۱۰ روز توقف خود در ایران کلیه کارهای مقدماتی تشکیل کنگره بین‌المللی موسیقی تهران را انجام داده وبکشور خود باز میگردد .

نامبرده اصلا انگلیسی است وبه سه زبان انگلیسی - فرانسه وآلمانی بخوبی صحبت میکند و تا اواخر این هفته در تهران خواهد بود

علم‌خواه- تهرانی وبرومند بمسکومیروند

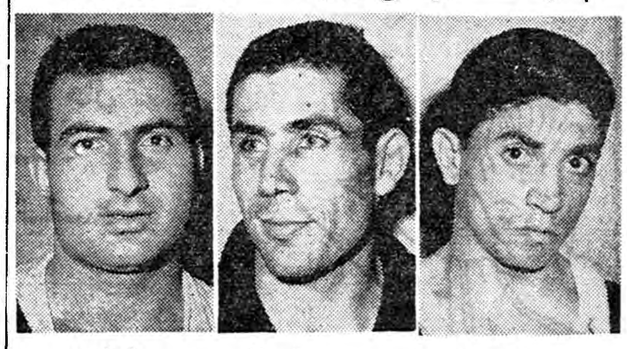

برومند تهرانی علم‌خواه

همانطور که اطلاع دادیم مسابقات وزنه‌برداری در مسکو با شرکت ۸۰ تن از قهرمانان کشور های مختلف جهان اجام میشود این مسابقات بنام «کاپ مسکو» موسوم است .

فدراسیون وزنه برداری مسکو از فدراسیون وزنه برداری ایران دعوت نموده که سه تن از قهرمانان را جهت شرکت در مسابقات کاپ مسکو اعزام دارد . به قرار اطلاع فدراسیون وزنه برداری آقایان علم خواه ، تهرانی و برومند را برای عزیمت بمسکو و شرکت در مسابقات مزبور نامزد کرده است .

علم خواه در بازیهای ۱۹۶۰ المپیك رم مقام سوم را بدست‌آورد و دارای رکورد قابل توجهی است

تاسیس هنرستان درکرمانشاه

۶۰ تن هنرجو در رشته‌های فلزکاری و لوله‌کشی مشغول تحصیلند

وزارت فرهنك اطلاع میدهد که با همکاری شرکت ملی نفت ایران یکباب هنرستان مجهز در کرمانشاه تاسیس شد و هنر جویانی که باید مشغول تحصیل شوند از طریق مسابقه انتخاب و معرفی شدند .

سخنگوی وزارت فرهنك بخبرنگار ما گفت این هنرستان فعلا دارای دو رشته فلزکاری و لوله کشی و دروس عمومی است و تعداد شصت نفر هنر جو در آن مشغول تحصیل میباشند .نیمی از این عده هنر جویان‌فرزندان کار کنان شرکت ملی نفت در کرمانشاه و بقیه از بین سایر داوطلبان‌انتخاب شده و از طریق اداره فرهنك کرمانشاه بهنرستان معرفی گردیده‌اند .

زمین این هنرستان از طرف وزارت فرهنك واگذار شده و مخارج ساختمان آن از طرف شرکت ملی نفت ایران پرداخت شده است و کادر آموزشی نیز از طرف اداره کل فرهنك استان کرمانشاهان تعیین گردیده است این هنرستان بوسیله هیئتی مرکب از نماینده شرکت ملی نفت و نماینده وزارتفرهنك طبق برنامه وزارتفرهنك اداره میشود و بتدریج تکمیل خواهد شد بطوریکه در آینده ۳۶۰ نفر هنر جو بتوانند در کلاسهای درس و کار گاههای آن مشغول تحصیل و فرا گرفتن حرفه های مختلف بشوند.

از : اسپهانی

رؤسای جدید فدراسیونها

پس از مطالعه طولانی و محرمانه و بعد از شایعات فراوان دیروز اسامی‌روسای جدید فدراسیون‌های‌ورزشی اعلام گردید.

شاید در تاریخ ورزش ایران اولین بار بود که شایعات موجود با واقعیت تطبیق کرد و ارزش مطالعه وراز نگهداری‌را پائین‌آورد

در انتصابات جدید چند نفر را کنار گذاشتند وجای آنها را با قیافه های موجود پر کردند .

فقط پیدایش فدراسیون «قایقرانی» تازگی دارد که آن هم فعلا بدون «قایق» می باشد . البته فدراسیون بسکتبال را در شکم‌والیبال قرار دادند این هم بالاخره یك «کار» است . زیرا در همه جا فدراسیونها از هم تفکیك می شوند که با فراغت بیشتری به امور مربوطه برسند ولی ما می خواهیم در این مورد هم سلیقه خاصی داشته باشیم.

رکورد من سابق دو ۱۱۰ متر بالاخره پس از شش سال ریاست فدراسیون دوو میدانی آستین ها را بالا زده است که لااقل کشتی ما را از آشفتگی نجات دهد .

رئیس جدید فدراسیون دوو میدانی که یك عمر در بیستها خاك خورده و مو سفید کرده است . به آرزوی خود رسید و حالا نوبت اوست که بقول رئیس سابق ما در ورزشها را از «فانتزی بازی» بیرون‌بیاورد.

ما آرزومندیم که روسای جدید فدراسیونها در پست های خود گامهای مفید و مثبتی بر دارند ولی مشکل بنظر می رسد که باتغییرات اخیر مشکلات و موانع ورزش ایران یکی پس از دیگری مرتفع گردد.

جشن درباشگاه جعفری

ساعت ۶ بعداز ظهر روزیکشنبه مجلس جشنی در باشگاه جعفری بافتخار رئیس واعضاء سازمان‌ملل متحد در ایران منعقد بود .

دراین جشن آقای پاور رئیس سازمان ملل متحد در ایران‌همچنین جمع کثیری از اعضاء عالی رتبه سازمان برنامه شرکت داشتند.

ابتداء ورزش باستانی با شرکت قهرمانان ارزنده و پیش کسوتان ورزش شروع گردید سپس‌آقای جعفری رئیس باشگاه ضمن خیر مقدم واظهار تشکر مطالب جالبی پیرامون ورزش‌وتوجهات‌اعلیحضرت همایونی بیان داشت ودر خاتمه قاب عکس زیبائی مزین به تمثال اعلیحضرتین به عنوان یادبود به آقای پاور رئیس سازمان ملل‌متحد در ایران تقدیم نمود و دراین موقع آقای پاور ضمن اظهار خورسندی از مشاهده ورزش باستانی و هدیه باشگاه جعفری هدیه‌ای بعنوان‌یاد- بود به آقای جعفری اهداء کرد و مدعوین پس از بازدید و پذیرائی باشگاه جعفری را ترك کردند .

قاره افریقا

وکشورهای نوزاد آن

این عنوان رساله ایست که آقای عباس صیقل معاون اداره ششم سیاسی وزارت امور خارجه آنرا تنظیم وتدوین کرده واخیرا انتشار یافته است .

«قاره افریقا وکشورهای نوزاد آن» در روزهائی انتشار میابد که اخبار مربوط بسر زمین قاره‌افریقا بیش از جریانات هر منطقه دیگر توجه و کنجکاوی مردم جهان را برانگیخته است و طبعا در ایران‌هم علاقمند هستند که این قاره را از لحاظ سیاسی . اجتماعی واقتصادی بشناسند .

رساله آقای صیقل که نتیجه مطالعات ممتد ودقیقی در اموراین کشورها میباشداین‌حس کنجکاوی راکاملا ارضاءمی نمایدوکشورهای آزاد افریقا وسرزمینهائی را که هنوزبصورت مستعمره‌اداره‌میشوند. زندگی اقوام وملل وکلیه‌مشخصات سیاسی و جغرافیائی این قاره را بخواننده معرفی مینماید .

مسابقات شطرنج قهرمانی تهران

روز گذشته مسابقات نیمه‌نهائی قهرمانی شطرنج تهران خاتمه یافت و ۱۵ نفر بهترین قهرمانان شطرنج بشرح زیر برای شرکت در مسابقه نهائی که از تاریخ سه شنبه ۲۵ بهمن ماه آغاز می‌گردد شرکت خواهند کرد .

آقایان - صانعی نژاد -نظریان- عفتیان - مستوفی - گلباری - نقی زاده - صدرالاشراف - جوادی - سالور - کرباسی - حاجی زاده - ناصری - گریگوریان - علی آبادی طهماسبی .

بازدید وزیر فرهنك از موزه ایران باستان

آقای دکتر عیسی صدیق وزیر فرهنك روز گذشته در موزه ایران باستان حضور یافت و کلیه تعمیراتی که انجام شده است بازدید کرد . این تعمیرات‌عبارت است از:

تغییر دستگاه روشنائی تالارها
ایجاد خزانه جواهرات باستانی
تقسیم بندی تاریخی قسمت‌ها و جعبه آئینه‌ها و نصب لوحه های تاریخی با ذکر مشخصات برای هر قسمت .

نصب ماکت تخت جمشید که اخیرا بطرز بسیار جالب و زیبائی تهیه گردیده و روی پایه‌ای بطول و عرض ۶ متر در ۴ متر قرار داده شده است .

نصب ۶۲ نور افکن قوی برای نمای خارجی و داخلی موزه ایران باستان

پس از بازدید قسمت های‌مختلف موزه ایران باستان آقای دکتر صدیق به هنرستان تهران رفت و ضمن مشاهده قسمت های مختلف هنرستان نسبت به برداشتن عبارت قدیم هنرستان دستورات موکدی بمسئولین امر صادر کرد .

خوزستان استان زرخیز ایران جوانان تحصیل کرده و مستعد ایرانی را بکار دعوت میکند

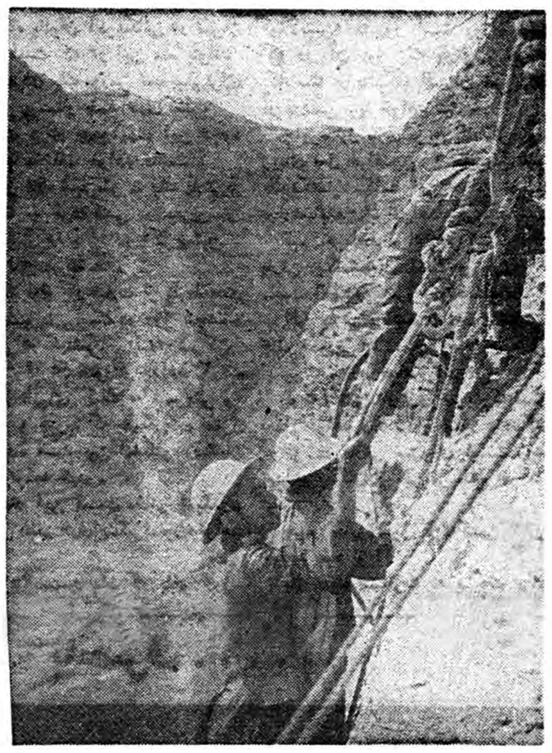

منظره‌ای از دره دز درنزدیکی محل سددز

عوامل طبیعی چون آب وزمین ونفت چنان نیروئی باین خطه از خاك ایران داده است که در هرنقطه‌ای از آن که این عوامل باتکنولوژی غرب وعامل کارهم گام شده باشند سرعت آبادانی آن محل‌حتی روزبروز قابل محاسبه ومشاهده است. طرحهائی چون سدعظیم‌دزبارتفاع ۱۹۰ متریاگنجایش ۳بیلیون متر مکعب آب -شبکه آبیاری و جلوگیری ازطغیان رود دز وکارون -کشت نیشکر -نوسازی برق شهرستانها - تاسیس کارخانه برق هیدروالکتریك باقدرت نهائی ۵۲۰ هزار کیلووات شبکه انتقال نیرو - آزمایشات خاك -کشاورزی وکودشیمیائی وطرحهای متعدد دیگری بااستفاده از تکنو لوژی غرب منابع خوزستان را در یك جنبشی هماهنك احیا و آماده بهره‌برداری میکند . موفقیت نهائی این برنامه‌های عمرانی بستگی به علاقه جوانان تحصیلکرده و لایق ایرانی دارد فرصت و موقعیت شرکت در این برنامه ها وفراگرفتن روش های نوین‌تکنولوژی برای متقاضیان واجد شرایط درحال حاضر موجود است بدینوسیله موسسه عمران خوزستان از کلیه جوانان علاقمند و واجد شرایط دعوت مینماید برای مشاغل‌مشروحه ذیل تقاضای خودرابزبان انگلیسی که شامل اطلاعات ذیل باشد بنشانی صندوق پستی ۱۵۲۷ در تهران ویاصندوق پستی شماره ۱۴در اهواز ارسال دارند.

۱-اسم وآدرس کامل وشماره تلفن
۲- سن وتاریخ‌ومحل تولد وشماره شناسنامه و محل صدور
۳- مجرد - متاهل (تعداد فرزندان)
۴- وضع خودرا از لحاظ وظیفه کاملا روشن نمایند
۵- تحصیلات : رشته تحصیلی - نوع مدارك تحصیلی که دردست دارید باذکر تاریخ‌اسم ومحل مدرسه یادانشگاه ریز نمرات آخرین امتحان
۶- کلیه مشاغلی که تابحال بعهده داشته‌اید باذکر حدود و مسئولیت - تعداد کارکنان متخصص وساده تحت سرپرستی و سایر جزئیات
۷- چه‌علتی شمارا تشویق بتقاضای شغل در خوزستان کرده‌است

مشخصات مورد لزوم

	تحصیلات	تجربیات
مهندس ساختمان	۱- فارغ‌التحصیل دانشگاه تهران یایکی از یکی از دانشگاههای مشهور دنیا ۲- دانستن زبان انگلیسی (نوشتن خواندن- صحبت کردن)	۱- فارغ التحصیل سال تحصیلی ۱۳۳۹- ۱۳۳۸ یا ۲-یك یا دوسال سابقه درکارهای ساختمانی یا ۳-چندین سال سابقه کار درساختمان های سنگین از قبیل سدسازی
ناظرامور ساختمانی و بتون ریزی	۱- فارغ‌التحصیل سال تحصیلی ۲- دانستن زبان انگلیسی (نوشتن خواندن- صحبت کردن) یا ۱- سیکل اول ۲- دانستن زبان انگلیسی (نوشتن خواندن- صحبت کردن)	دوتاسه سال سابقه کار در کارهای‌ساختمانی وبتن ریزی یا حداقل ۶سال سابقه کار در کارهای‌ساختمانی وبتن ریزی
نقشه‌کش ساختمان (کمك‌مهندس)	۱- دیپلمه (اگر ریاضی باشد ترجیح دارد) ۲- دانستن زبان انگلیسی (نوشتن خواندن- صحبت کردن) یا ۱-سیکل اول ۲- دانستن زبان انگلیسی (نوشتن خواندن- صحبت کردن)	چهارسال سابقه کار در نقشه‌کشی ومحاسبات مصالح ساختمانی یا حداقل ۶سال سابقه کار درنقشه‌کشی و محاسبات مصالح ساختمانی
مهندس مکانیك	۱- فارغ‌التحصیل دانشگاه تهران یایکی از دانشگاههای مشهور دنیا ۲- دانستن زبان انگلیسی (نوشتن خواندن- صحبت کردن)	۱- فارغ‌التحصیل سال ۱۳۳۸-۳۹ یا ۳تا۴سال سابقه کار
مهندس برق	۱- فارغ‌التحصیل از دانشگاه‌تهران یا از دانشگاههای مشهور دنیا ۲- دانستن زبان انگلیسی (نوشتن خواندن- صحبت کردن)	۱-فارغ‌التحصیل سال ۱۳۳۸- ۳۹ یا ۳تا۴سال سابقه کار
حسابدار	۱-فارغ‌التحصیل دانشگاه دررشته حسابداری ودفترداری ۲- دانستن زبان انگلیسی (نوشتن خواندن- صحبت کردن) یا ۱- دیپلمه ۲- آشنائی کامل بزبان انگلیسی خواندن- نوشتن - صحبت کردن)	بدون تجربه حداقل ۵سال سابقه کار درامور حسابداری ومالی بامتد حسابداری غربی
مترجم درجه یك (انگلیسی-فارسی)	۱-لیسانسیه زبان انگلیسی ۲- تسلط بزبان انگلیسی وفارسی	۱-۴ سال سابقه ترجمه متون‌حقوقی فنی مراسلات وغیره
متصدی خرید	۱- دیپلمه (ترجیح دارد اگر درامور بازرگانی باشد) ۲- تسلط بزبان انگلیسی وفارسی	حداقل ۶سال سابقه کار در امور خریدمصالح ساختمانی -برق- وسایل - اتومبیل - داروها - مواد غذائی
کار آموز امور کارگزینی و اداری	۱- فارغ‌التحصیل دانشگاه در رشته‌کارگزینی واداری ۲-تسلط کامل بزبان انگلیسی خواندن- صحبت کردن) یا ۱-دیپلمه ۲-تسلط کامل بزبان انگلیسی (خواندن - نوشتن -صحبت‌کردن)	بدون تجربه یا حداقل سه‌تاچهار سال سابقه کار در امور کارگزینی بامتد غربی (طبقه‌بندی مشاغل- کاریابی ارزیابی مشاغل -بایگانی وغیره)
ماشین نویس دوزبان (انگلیسی وفارسی)	۱-دیپلمه ۲- آشنائی کامل بزبان انگلیسی یا ۱ -سیکل اول ۲- آشنائی کامل بزبان انگلیسی	۲سال سابقه کار اداری -ماشین نویسی‌سرعت لاتین ۴۰ کلمه در دقیقه دقت ۹۵ درصد سرعت فارسی ۳۰کلمه در دقیقه دقت۹۵درصد یا ۴سال سابقه کار اداری و ماشین نویسی سرعت و دقت طبق شرائط بالا

آ-۴۲۱۴۲

این روزها

صاحبان مغازه‌ها آتش بمالشان زده‌اند!

چگونه خسروپرویز برای مقابله با هجوم اعراب جواهرات سلطنتی را حراج کرد و اشرف افغان خزائن سلطنتی و کتابخانه صفویه را بحراج گذاشت

چیزی نیست ... دراین مغازه فقط حراج میکنند و خلق‌الله برای اینکه زودتر وارد مغازه‌بشوند سرودست می‌شکنند

رپورتاژ روز:

خانم‌ها معتقدند قبل‌از حراج اجناس از فروشنده با چانه سی درصد تخفیف میگرفتند ولی درحراجی فقط فروشنده دولا پهنا حساب نمی‌کند!

مباحثه‌ایکه بین استاد دانشکده ادبیات و شاگردش برسر لغت حراج ایجاد شد و پس‌از اینکه ۶ ساعت طول کشید بضرر استاد خاتمه یافت

لغت حراج ازکی وچگونه وارد زبان‌فارسی‌شد وحراج درقدیم بچه صورت انجام میگرفت

آقایان میگویند: خانم‌ها درحراجی‌ها حقوق ما را حراج میکنند!

از چند روز پیش اغلب مغاز ه‌های تهران دست به حراج زده‌اند. این روز ها بهر مغازه‌ای سر می زنید روی شیشه آن لغت حراج نوشته شد ه‌است. در صفحات روزنامه اطلاعات، آگهی های فراوانی که خبر از حراج مغازه ها میدهد، به چشم میخورد.

فروشگاه ها و مغازه ها بانواع و اقسام وسائل مردم را به خرید کالا های خود به قیمت ارزان ترغیب می کنند واغلب هم مغازه های «حراج شده» شلوغ استو مردم سعی می کنندمایحتاج خودرا در مدت حراج خریداری کنند، زیرا فروشنده‌ها معتقدند که آتش بمال خود زده‌اند و برای بر گشتن اصل مایه با ضرر حاضر به فروش اجناس خود شده اند.

دراین رپرتاژ ما سابقه تاریخی حراج، حراجهای تاریخی درایران، وضع حراجی های تهران و نظر خریداران را برای شما تهیه کرده‌ایم.

۷ سال پیش در اسفند ماه ۱۳۳۲ مشتریان را جلب میکنند و چون صاحب یك مغازه پارچه فروشی در درپایان سال مردم‌بنابه سنن باستانی لاله‌زار متوجه شد که‌اجناس روی دستش مانده و مردم کمتر خرید می کنند و در نتیجه نزدیك بود سفته هایش واخواست شود و آبروی و اعتبارش نزد بازرگانان دست اول لطمه به‌بیند. صاحب این مغازه با طلبکارانش وارد گفتگو شد و حتی حاضر شد تا بیست در صد نزول بدهد وآنها سفته هایش راواخواست نکنند؛ ولی طلبکاران قبول نکردند

در آیین بین صاحب مغازه فکر بکری بخاطرش رسید، یعنی تصمیم گرفت همین ۲۰ در صد نزول راازقیمت اجنا سکم کند.و «چانه خوار» جنس را هم کنار بگذارد و قیمت حقیقی کالا را روی آن نوشته و یا آگهی و تابلو های متعدد ارزان شدن اجناس خود را بمردم یعنی خریداران اطلاع دهد.

صاحب این مغازه پارچه فروشی تصمیم خود را عملی کرد و ظرف سه روزمردم‌همه‌اجناس اوراخریدند ودر نتیجه صاحب مغازه بدهکاری خودرا دادو اجناس‌دیگری وارد کرد و کارش رونق گرفت.

ابتکارات تازه

دیگر مغازه دار ها که وضع اورا دیدند ازاین پارچه‌فروش تقلیدکردند وچون نفع خوبی بردند از آن پس هر سال نزدیك فروردین که پول بیشتری در دست خریداران است صاحبان‌مغازه ها و فروشگاهها دست بحراج میزنند و بدینوسیله اجناسی را که در تمام مدت سال‌نتوانسته اند بفروش برسانند میفروشند

امسال عده ای از مغازه داران مبتکر علاوه بر تابلو های رنگین و اعلانات گوناگون در جرائد درمغازه های خود عده ای «حاجی فیرور» و یا «دلقك» نیز استخدام کرده و این دلقکها با ادا و اطوار مشتری ها را بداخل مغازه میکشانند.

مغازه داران بانواع و اقسام‌وسائل

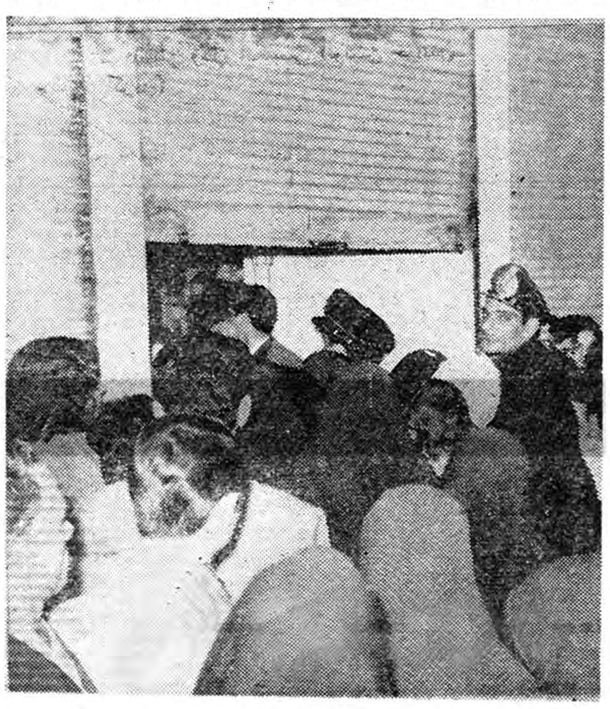

صاحب مغازه درحالیکه از استقبال مشتریان قند در دلش آب‌شده برای جلوگیری از ازدحام کرکره مغازه را پائین کشیده تا مردم بنوبت وارد شوند

موقعیکه مشتری بمغازه حراج کننده آمده بودند، میدادند.

از خانمی پرسیدم: خانم نظر شما درباره حراج چیست؟

این خانم که مهر انگیز «پ» نام داشت پس از اینکه فهمید میخواهم رپرتاژی درباره حراجی ها بنویسم

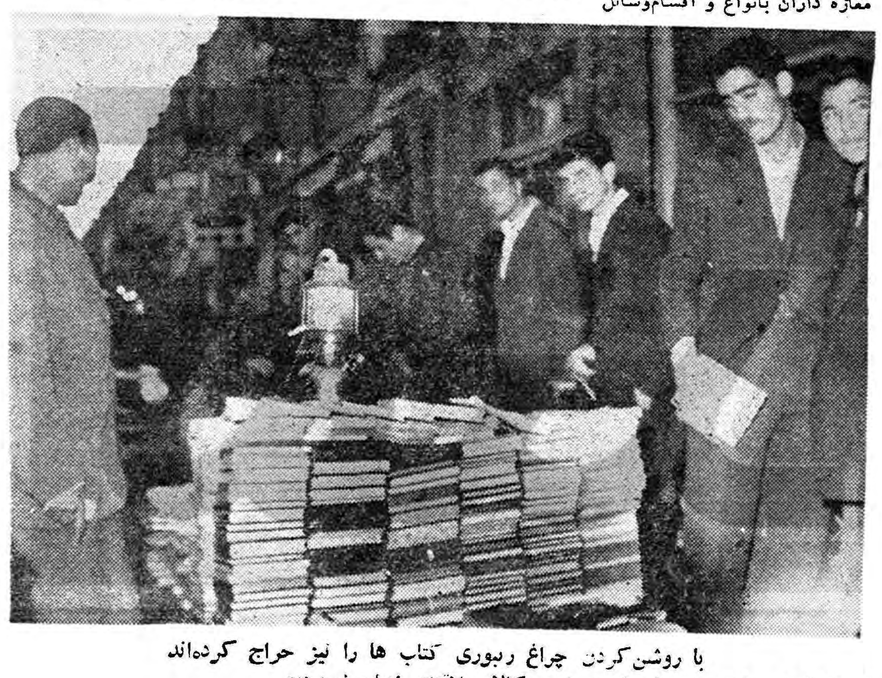

با روشن‌کردن چراغ ربوری کتاب ها را نیز حراج کرده‌اند ولی از قرار معلوم مشتریان‌بخرید این «کالا» علاقه‌ای نشان نمیدهند

توسعه نوع حراجی ها

امسال برخلاف سالهای گذشته که حراج به‌مغازه های‌مخصوص ازقبیل پارچه فروشی، «اسباب‌بازی فروشی» دوخته فروشی‌اختصاص داشت‌امسال پاره ای از شیرینی فروشی ها، کتاب فروشی ها، و خرازی فروشی هانیز دست بحراج زدند و باچراغ های الوان و تابلو های زیبا مغازه خود را از صورت سابق خارج‌کرده و بصورت حراجی درآورده‌اند.

فقط دولا پهنا حساب نمیکنند!

برای اینکه بتوانم نظر شرکت کنندگان در این حراج ها را نیز بفهم‌وارد مغازه‌ای که‌پر از مشتری بود شدم. در این مغازه زن و مرد مشغول خرید بودند و صاحب‌مغازه وفروشندگان او در حالیکه بسرعت باینطرف و آنطرف مغازه میدویدند جواب درخواست های مشتریان‌خود را که بهوای حراج شدن اجناس بوده و در تمام شهرها و قصبات میدان هائی بنام میدان حراج وجود داشت و مردم اجناس و کالای خود را که احتیاج فوری به فروش‌داشته باین میدانها می آوردند.

یك نفر بنام «حراجچی» بالای چهار چوبه‌ای میرفت و حداقل قیمت جنس را می گفت، خریداران قیمت را بالا می بردند تا میزانی که دیگر بالاتر نرودودرآن‌موقع جنس به کسی که از همه بیشتر قیمت را بالا برده بود فروخته می شد. حراج قانونی نیز اکنون به همین نحو است و دولت نیز گاهی بهمین منوال اجناس توقیفی و یا فرسوده خودرا حراج میکند.

یکی از مشتریان خارجی‌نوشته است که حراج بیش از هر جای: دیگر در ایران رواج دارد و سابقه تاریخی آن در ایران قدمت‌بیشتری دارد.

بقیه در صفحه ۲۴

گفت: ای آقا بنویسید چه حراجی، اسمش حراجه ولی‌قیمت های‌اجناس یك چیزی بالاتر از قیمت واقعی آنهاست تنها تفاوتی که داره اینست که موقع حراج صاحبان مغازه ها به نفع عادلانه راضی میشوند و اجناسی را که سابقا دولا پهناحساب میکردند با همان نفع بیست در صد بیشتر یا کمتر بمردم میفروشند وما باز هم دلمان بهمین خوشه که از یکماه پیش جنس را ارزانتر خریده‌ایم، بعلاوه ما قبل از حراج گاهی اوقات قیمت ها را با چانه‌زدن تا سی در صد پائین میآوردیم و تخفیف میگرفتیم‌ولی‌حالا جای«چانه» هم نیست و اگر یك مغازه اعلام‌کند کالا های خود را با بیست در صد تخفیف حراج کرده در واقع باید گفت ده در صد هم بقیمت اجناس خود اضافه کرده است!

حقوق مارا حراج می‌کنند

از فرصت استفاده کردم واز آقائی که همسرش مشغول انتخاب یك بلوز بود پرسیدم: حالا که خانم مشغول خرید هستند و شما هم بیکارید ممکن است نظرتان را در باره این حراجهای سالانه‌بپرسم. این آقا که کارمند یکی از ادارات دولتی بود جواب داد: مشتریان واقعی این حراجها خانم ها هستند. آنها چون حساب‌زندگی دردستشان نیست واغلب نمی دانند پول با چه زحمتی بدست می آید وقتی می‌شنوند مغازه‌ای حراج کرده فورا ما را بدنبال خودشان می کشانند و یك وقت متوجه می شویم که حقوق دوسه ماه ما صرف خریدخانم شده. باید گفت در این حراجی‌ها خانم ها حقوق شوهرانشان راحراج می کنند!

واما شما خواننده محترم‌که این روزها اینقدر سرو صدای حراج را می شنوید، آیا می دانید که حراج از چه موقعی رواج یافته و سابقه تاریخی حراج چیست؟ لابد نه پس لطفا گوش کنید:

سابقه تاریخی‌حراج

لغت حراج اولین بار بوسیله کولیهای هندی که بدعوت بهرام گور پادشاه ساسانی به ایران آمده بودند در زبان فارسی رواج یافت.

کولیان در ایران از دهی بدهی دیگر کوچ می کردند و برای مردم ساز میزدند، رقص می کردند، آواز می خواندند و مردم در عوض به آنها هدایائی می دادند و آنان آن هدایا را حراج می کردند و بهای آنرا میان خود تقسیم می نمودند و کلمه حراج اصولا اززبان سانسکریت «هندی» وارد زبان فارسی شده و بعضی از لغت‌شناسان معتقدند اشتباها ما آن را «حراج» می نویسیم در حالی که بایستی «هراج» نوشته شود. حتی بطوری که یکی از استادان دانشکده‌ادبیات تهران تعریف می کرد در سال ۱۳۱۶ میان یك دانشجو و یك استاد بر سر نوشتن املاء لغت «حراج» مباحثه ۶ ساعته‌ای روی‌داد زیرا شاگرد حراج را «هراج»نوشته بود وبالاخره دانشجو پیروز شد و از آن پس حراج‌چه‌بصورت «حراج» و چه بشکل «هراج» نوشته شود صحیح است.

حراج های قدیم

حراج که بمعنای مناقصه حضوری است، از قدیم در ایران معمول

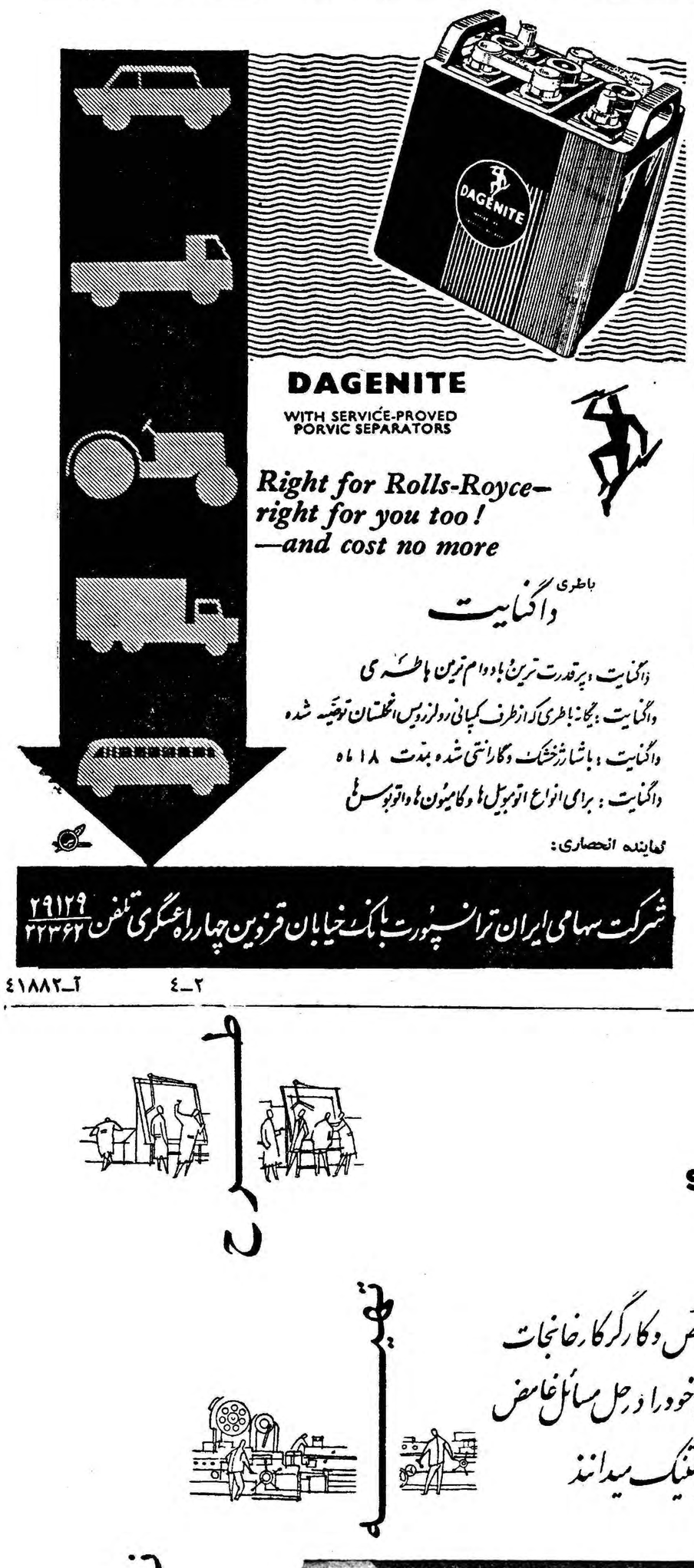

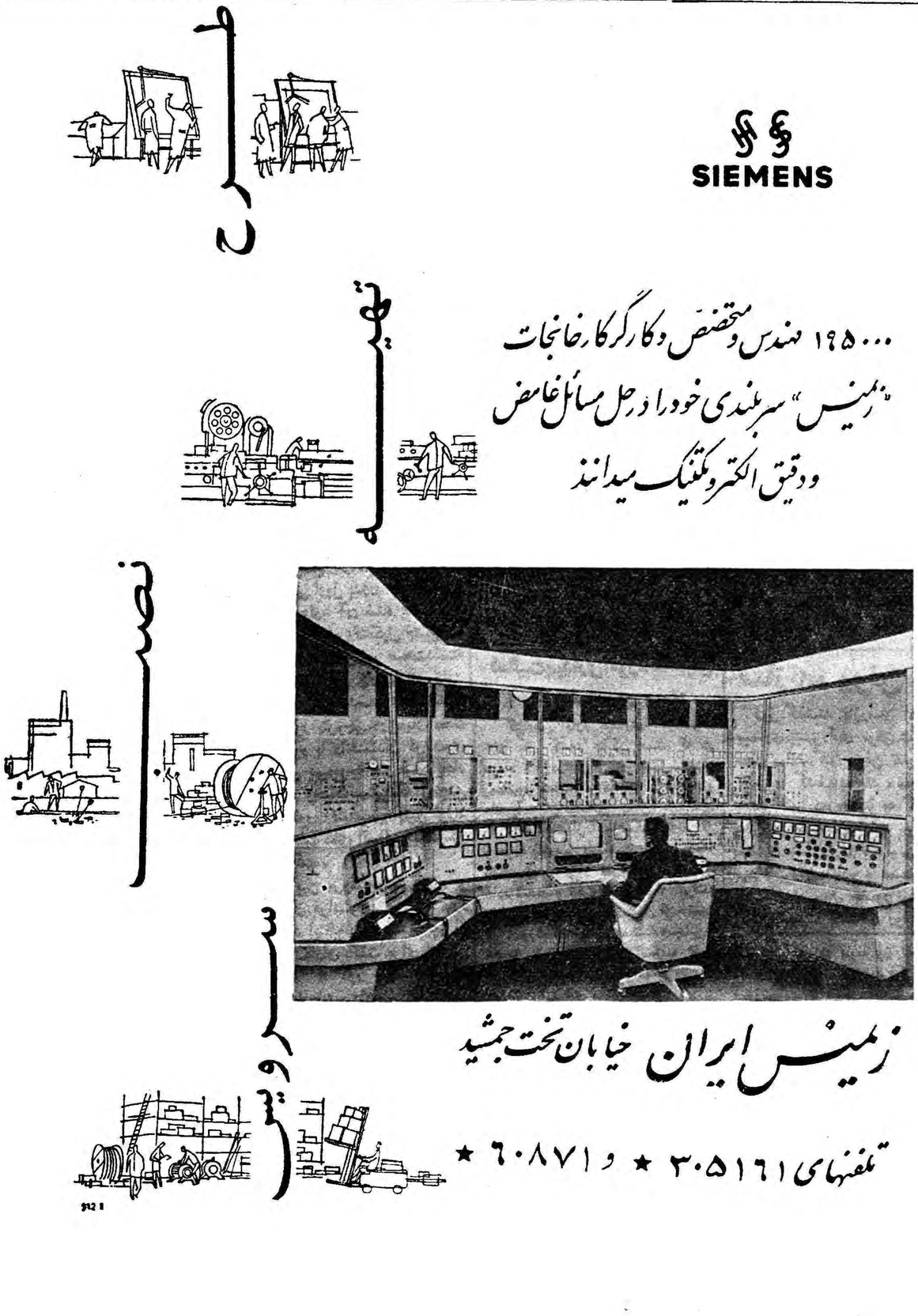

۳۲۵ هفته جنك درالجزایر

بقیه از صفحه ۶

منقول از طرف دولت جمهوری الجزایر مورد احترام خواهد بود اصلاحات ارضی فقط باتصویب مجلس اجرا خواهد شد .

دراین قانون آنچه در وهله اول جلب توجه می کند تمایل به باقی ماندن در کادر فرانسه ودیگر توجه به حقوق اقلیت واصلاحات ارضی است .

اشتباه پارلمان

شش سال جنك الجزایرسبب بسیاری از تغییرات گشته است . اکثریت کشور های افریقائی که به عضویت سازمان ملل متحد پذیرفته شده اند سیاست مشترکی را با فرانسه تعقیب نمی کنند . نقشی را که ارتش فرانسه در الجزایر عهده دار گردیده‌وسیاست بی طرفی و ضد غربی که کشور های افریقائی پیش گرفته اند ، سیاست دفاع مشترك را به صورت بغرنجی در آورده است .

در مدت دو سال گذشته‌جبهه آزادی ملی در جستجوی دریافت کمك بود ومسلما این کمك نمی توانست از طرف دول غربی‌پیشنهاد گردد . بنا براین وضع سیاست دفاع مشترك را مورد تهدید قرار میداد .

با در نظر گرفتن تمام این نکات آیا اشکالات غیر قابل علاج می باشند ؟ به نظر می رسد که: نه

نکات اساسی برای توافق را در طرح پیشنهادی ۱۹۴۶ فرحت عباس می‌توان جستجو کرد .

امروز ملاحظه می شود که پارلمان فرانسه بارد کور کورانه پیشنهادات این نماینده مرتکب چه اشتباهی گردید . زیرا آنچه را که فرحت عباس درسال ۱۹۴۶ می گفت نظیر آنچیزی است که امروز ژنرال دوگل پیشنهاد می کند . آیا می توان‌به مذاکرات امیدوار بود ؟

هر کس که الجزایر را دیده باشد و نفرت و ترسی راکه اینك براین منطقه مستولی‌است ،ملاحظه نماید این سئوال در مقابل او مطرح می شود :

آیا می توان با فرحت عباس برای پایان دادن به جنك مذاکره کرد ؟

جواب این سئوال مسلما مثبت است . اکسپرس

اختلاف داخلی در

بقیه از صفحه ۶

از اینرو مشاهده می شود که‌عین گله های جمهوری عرب‌از مطبوعات شوروی نیز وجود دارد ومطبوعات غرب تحت کنترل نیست و حال آنکه مطبوعات شوروی ، دارای معنی و مفهوم واقعی سیاسی‌است .

قلم‌موی استعمار

این نکته جالب است که دوستان ادعائی ناصر او را با همان قلم موی «استعماری» رنك می ـ کنند که وی در مورد غرب بکار میبرد .

لکن تمام جریان مزبور نشان می‌دهد که خروشچف دو کفش بپا دارد که یك کفش دولتی و دیگری کفش حزبی است و با هر کدام که بخواهد می تواند ضربه‌ای بزند .

احتمال تغییر روابط قاهره و مسکو در آینده نزدیك ، نمیرود ، تنها با احتیاط با یکدیگر روبرو خواهند شد و مواظب یکدیگر خواهند بود . لکن نظریات‌مشترکی در مورد وارد کردن آفریقا، دریك راه ضد غربی دارند و اجازه نمی ـ دهند که مسائل عقیده‌ئی مایه اختلاف و جدائی آنها در این مورد گردد.

لکن ممکن است موضوع های عقیدتی در آینده سبب این‌جدائی شود . نیویورك تایمز

انسان آزمایشگاهی

بقیه از صفحه ۹

در پایان نمایش فیلم بین‌پروفسور پتروچی و بعضی از دانشمندان فرانسوی بحث شدیدی روی داد و عده‌ای از دانشمندان در مورد موفقیت پروفسور پتروچی درتشکیل جنین انسان خارج از بدن شك کردند .

«انسان آزمایشگاهی سفسطه علمی نیست اما بهیچوجه انسان هم نیست ...»

این اظهارات ژان روستان‌زیست شناس مشهور فرانسوی ،پروفسور ولف ، دکتر ورن و پروفسور پیتو بور که همگی از دانشمندان نامی فرانسوی بوده و تحقیقات آنهادر زمینه زیست شناسی مورد تائید تمام دانشمندان جهان است می باشد .

دانشمندان فرانسوی اظهار داشتند جنینی را که دانشمند ایتالیائی مدعی است با آمیختن سلول های تناسلی مرد وزن خارج از بدن انسان و در آزمایشگاه بوجود آورده است ابدا شباهتی با کودکی که در رحم انسان بوجود می‌آید ندارد .بلکه یك‌توده‌سفیدی از سلول است که نه سر دارد و نه پا در حالی که بیولوژی ثابت کرده است که پس از ۲۹ روز (پروفسور پتروچی آزمایش خودرا ۲۹ روز ادامه داد) از آمیزش اسپر- ماتوزوئید و اوول چنین چیزی‌شبیه سر و شمائی از پا دارد .

جراح نه زیست شناس

بعضی از دانشمندان فرانسوی اظهارداشتند اگرعده‌ای ازدانشمندان فرانسوی پس از دیدن فیلم کودك آزمایشگاهی در موفقیت پروفسور تردید کردند از آن جهت است که دانشمند ایتالیائی یك نفر زیست شناس نیست که بتواند به سئوالات دانشمندان زیست شناس پاسخ گوید بلکه او یکنفر جراح است.

زیست شناسان فرانسوی که در خانه پزشکی پاریس برای دیدن فیلم پروفسور پتروچی گرد آمده بودند حاضر نشدند به سئوالات صدها نفر روزنامه‌نگارپاسخ گویند.

معذلك فیلمی را که پروفسور پتروچی نشان داد همکاران‌فرانسوی اورا قانع کرد که دانشمندایتالیائی متد بسیار عالی برای فیلم برداری از رشد جنین بکار برده است و تمام دانشمندان فرانسوی در این زمینه به پروفسور پتروچی تبریك گفتند زیرا او برای اولین بار طریقه بسیار عالی برای فیلم برداری از رشد و نمو جنین ابداع کرده است .

قسمتی از فیلم پروفسور پتروچی که مورد بحث شدیدی قرار گرفت لحظه‌ای بود که اسپرماتو زوئید (سلول های تناسلی مرد) میبایستی داخل اوول (سلول های تناسلی‌زن) بشود این قسمت از فیلم کاملاروشن نبود و نشان‌نمیداد که‌اسپرماتوزوئید داخل اوول شده وانعقاد می یابد یکی از روزنامه نگاران ازپرفسور پتروچی سئوال کرد که نظر شما در مورد بیانات پروفسور پیتو که مدعی است در فیلم اسپر ماتوزوئید داخل اوول نشده است چیست ؟

دانشمند ایتالیائی گفت :

این آقای پروفسور پیتو است که روی فیلم ندید چگونه اسپر- ماتوزوئید وارد اوول گردید .

دانشمند ایتالیائی تائید نمود که فیلمی که من تهیه کرده‌ام کاملا نشان می دهد که چگونه در لوله آزمایشگاه اسپر ماتوزوئید وارد اوول گردیده وتخمی که بدین ترتیب انعقاد یافت مدت ۲۹ روز به رشد ادامه داده و عمدا روزبیست و نهم آزمایش خود را متوقف کردم زیرا با غول زنده‌ای در آزمایشگاه روبرو میشدم .

پروفسور پتروچی افزود چنانچه اسپر ماتوزوئید وارد اوول نشده بود ما باوضع پار تنو ژنز روبرو هستیم یعنی اوول بدون آنکه اسپر- ماتوزوئید وارد آن شده باشد خود بخود رشد کرده وتشکیل جنین‌داده است و چنانچه این امر صحت‌داشته باشد برای اولین بار پارتنو ژنز انسانی باموفقیت بدست آمده است.

پروفسور پتروچی در پایان بحث شدید خود با دانشمندان فرانسوی گفت: من بهیچوجه در صددایجاد و زندگی وحیات‌نیستم‌بلکه‌آزمایش من به‌منظور تشخیص جنین نوزاد و پیوند بافت های انسانی بیکدیگر انجام گرفت .

بحث بین پروفسور پتروچی و دانشمندان فرانسوی ادامه دارد و دانشمند ایتالیائی به صدها نفر از روزنامه نگاران گفت برای نمایش فیلم خود به دور جهان سفر کرده وتمام‌دانشمندان‌پنج قاره‌جهان را در جریان چگونگی تشکیل جنین انسان خارج از بدن قرار میدهد .

فیلمی که پروفسور پتروچی تهیه کرده است از تلویزیون فرانسه نشان داده شد و میلیونها نفر فرانسوی چگونگی‌آمیختن‌سلولهای تناسلی زن ومرد را در آزمایشگاه وخارج ازبدن انسان روی پرده تلویزیون مشاهده کردند .

اطلس طلائی

صبحانه امروز و ذخیره فرداست

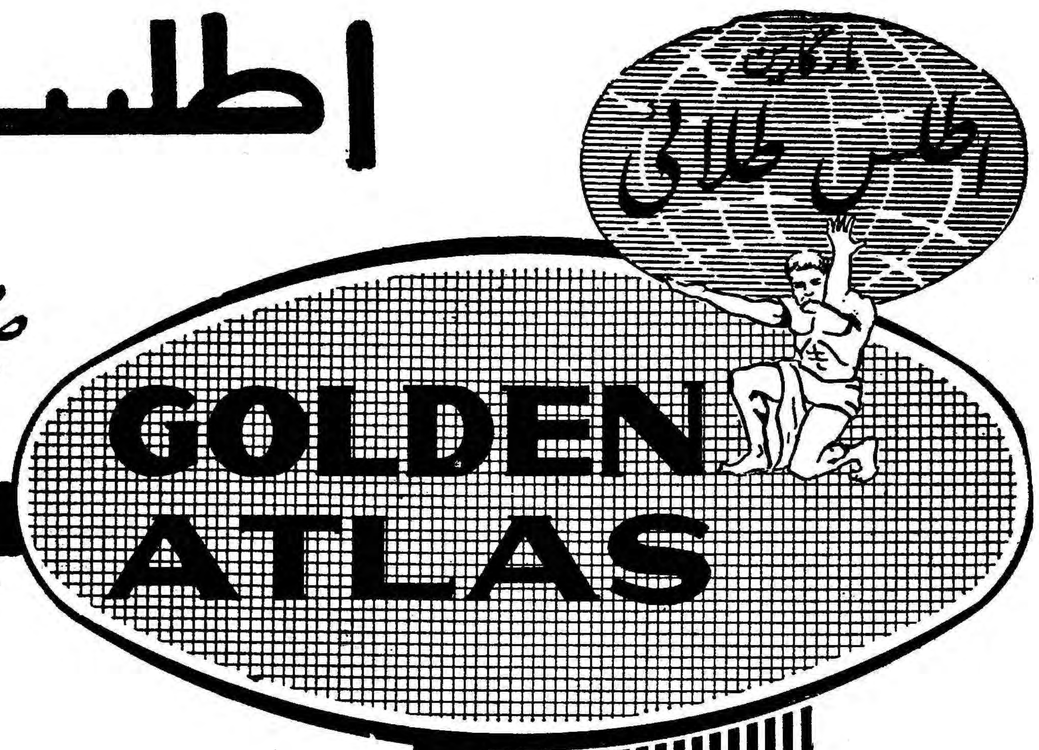

اطلس طلائی

رقیب نیرومند کره

و صبحانه‌ایست بسیار لذیذ و نیروبخش

که درآن شیر پاستوریزه و ویتامین (A.D.) بحدکافی وجود دارد

کارخانجات پارس

حق دارد خودرا مفتخر بداند که توانسته است باسرمایه وکوشش زیاد **چنین محصول مفید و با ارزش تهیه و بهموطنان گرامی خود تقدیم کند .**

با خرید یك بسته (مارگارین اطلس طلائی)

صاحب سهم خواهید شد

آ ـ ۴۲۱۴۰

فعالیت بهداری آموزشگاههای کل کشور در دیماه

گزارش اداره بهداری آموزشگاه های کل کشور حاکی است که در دیماه ۳۹ در مرکز و شهرستانها بمنظور معاینه و معالجه فرهنگیان‌و دانش‌آموزان‌اقداماتی بعمل‌آمده‌است.

۵۰۷ نوبت از آموزشگاه های‌مرکز و حومه بازرسی بهداشت بعمل آمده‌در نتیجه تعداد ۱۳۷ نفر بیمار تشخیص داده شدند و تحت درمان قرار گرفتند تاپایان معالجه وبهبود کامل از حضور در آموزشگاه معاف هستند همچنین‌از ۹۰۵۸ نفر دانش آموز معاینه دقیق انفرادی بعمل آمده وبرای هریك‌برك بهداشت انفرادی صادر گردید .

در بخش دندانپزشکی تعداد۱۰۹۷ نفر به بخشهای دندان پزشکی تابعه مراجعه کرده و تحت درمان قرار گرفتند .

در شورای پزشکی تعداد ۲۰۱ نفر بیمارانیکه مدت بیماری آنها ازیکماه متجاوز بوده پرونده آنها در شورای پزشکی مطرح و تصمیم مقتضی‌درباره آنها اتخاذ گردید .

در سیزده‌مرکزبهداشت آموزشگاهی تهران ۱۳۰۱ نوبت دانش آموزان و کارکنان ادارات تابعه وزارت فرهنك بمنظور معاینه‌ومعالجه بمراکزبهداشت آموزشگاهی مراجعه و تحت مداواقرار گرفتند از این عده به ۱۵۹۶ نفر دانش‌آموز بی‌بضاعت داروی رایگان داده شده همچنین از ۲۰۸ نفر بیمار بستری در شهر وحومه بوسیله‌پزشك عیادت بعمل‌آمد .

ضمنا بموجب گزارشهای رسیده از شهرستانها ۴۴۰۰۳ نوبت‌دانش‌آموزان و کارکنان ادارات تابعه فرهنك شهرستانها جهت‌مداوا بمراکزبهداشت آموزشگاهی شهرستانهای‌تابعه‌مراجعه کرده‌اند .

سازنده روغن نباتی تقلبی توقیف شد

روز گذشته بازرسان اداره کل بهداری شهرداری موفق شدند یك محل سازندگان روغن تقلبی‌وشیره تقلبی را کشف نمایند ، ساعت‌یك بعداز ظهر دیروز بنا به گزارش یکی از بازرسان اداره بهداشت بهداری شهرداری ، رئیس اداره بهداشت آن اداره و نماینده دادستان در محل حضور پیدا کرده و طی صورت جلسه‌ای روغن های تقلبی را توقیف کردند و سازنده روغن های تقلبی تحت تعقیب‌قانونی قرار گرفت .

محل مزبور واقع در کوچه‌علوی سه راه سیروس میباشد .

امور مربوط به امتحانات مربوط‌به‌اداره امتحانات‌است

چون کلیه مدارك‌و سوابق‌مربوط به امتحانات استان تهران بنحو صحیح در اداره امتحانات فرهنك استان گرد آوری شده است .

از طرف آقای دکتر صدیق وزیر فرهنك به کلیه ادارات فرهنك شهرستان ها و بخش های تابعه فرهنگی و دبیرستان های دخترانه و پسرانه دستور داده شد از این تاریخ از هرگونه مکاتبه یامراجعه مستقیم به اداره امتحانات وزارت فرهنك خودداری شود و کلیه امور مربوط به امتحانات را وسیله‌اداره امتحانات فرهنك استان مرکز انجام دهند .

بامصرف .....

سرشوی گیاهی
کمند
فاکوپا

یک‌مو نباید از سر کسی کم‌شود

راه اجتماعی

مردم حرف میزنند

شماره تلفن‌ما ۳۰۰۱۰ میباشد

شما هم میتوانید هر روز عصر (غیر از روزهای تعطیل) از ساعت ٦ تا ۷٫۳۰ بعداز ظهر بما تلفن کنید و مشکلات و درددلهای خودرا با مادر میان بگذارید

توضیح سازمان بیمه‌های اجتماعی کارگران

از سازمان بیمه‌های اجتماعی کارگران اطلاع داده‌اندکه در تعقیب شکایت آقایان کرمعلی عاملی ، محمد موسوی ، علی‌شعبانی تهرانی که درهمین ستون‌درج‌شده بود آقای خسروانی مدیرعامل آن‌سازمان‌شخصا باین شکایات رسیدگی کرده وبدرمانگاههاو سوابق سازمان مراجعه نمودند ودر نتیجه معلوم شد که چنین کارگرانی باین اسامی اصولانزدسازمان بیمه‌های‌اجتماعی‌کارگران بیمه‌نشده‌اند وکارخانه چیتسازی نیز اطلاع داده که کارگری‌بنام محمد موسوی ندارد . درنتیجه این شکایت‌بی‌اساس و بیمورد است

ماضمن اظهار خوشوقتی از توجه سریع مدیرعامل سازمان‌بیمه های اجتماعی باین شکایت ،از کسانی که تلفن کرده و خودرابااین اسامی معرفی کرده‌اند تقاضا میکنیم اگر مراتب غیراز این‌است اطلاع‌دهند که ماآنهارابسازمان بیمه‌های اجتماعی کارگران‌مراجعه دهیم.

***

توضیح میدهم

***دربارهٔ مطلبی که قبلا از قول من راجع بدبستان نشاط‌نوشته شده بود توضیح میدهم منظورم این بود که اولیای دبستان مزبور گفته‌اند هرکسی میتواند درخارج مدرسه ده‌تومان بدهد و برای خودش معلم خصوصی بگیرد.**

ابوالقاسم غفاری مدیر روزنامه

***

آن کارگر را معرفی کنید

اداره محترم روزنامه اطلاعات درستون مردم حرف میزنندروز پنجشنبه شماره ۱۰۴۲۵ مورخه ۳۹٫۱۱٫۱۳ شرحی بامضای ه ـ ا درج‌شده بود که (شرکت ساختمانی تراس حقوق‌شش ماه مارا نداده است) این شرکت ضمن تکذیب مراتب مندرجه تقاضادارد شخص مزبوررا که برای ما ناشناس میباشد راهنمائی فرمایند. چنانچه مدارکی دردست دارد برای وصول بشرکت مراجعه‌نماید.

باتقدیم احترام ـشرکت ساختمانی تراس

ـآقای ه ـ ا ـ همانطور که ملاحظه میکنید شرکت تراس به‌آنچه که شما تلفنی گفته‌اید جواب داده است متمنی است‌باداره روزنامه مراجعه کنید تاموضوع کاملا رسیدگی شود.

***

دیوار کلاسهای‌ما مرطوب است

***آقا بخدا باور کنید دیوار کلاس پنجم دبیرستان ما از رطوبت خیس شده ،این موضوع رابنویسید وبگوش اولیای‌فرهنگ برسانید . اسم دبیرستان ما آزرم است . ازذکر نام بعللی‌خودداری کنید فقط بنویسید .**

دانش‌آموز رطوبت دیده !

***

برق بازار بین‌الحرمین قطع است

***٤روز وشب تمام است که برق قسمت مسجد شاه وبازار بین‌الحرمین بطور کلی خاموش است . اداره برق توضیح بدهد علت چیست ؟**

فریدون اقبال تجارتخانه اقبال

***

مردم حرف حساب میزنند

*** شما خوبست بجای چاپ مردم حرف میزنند بنویسید مردم حرف حساب میزنند تا این اشتباه رخ ندهد که مردم فقط حرف میزنند ونبایدبه آنها ترتیب اثر داد .**

ضمنا این درد دل مراهم بنویسید . شوهری دارم که بعد از چندین سال زندگی وداشتن پسر بزرگ . حال بچه ها را پیدا کرده و از من قهر کرده صبحانه وناهار نمیخورد شبها هم دیر بخانه می‌آید پس تکیف تربیت بچه های بزرگ مرا کی باید عهده‌دار باشد من اینرا میگویم شما بنویسید تا دیگران و سایر پدر ها باین فکر هانیافتند.

بانو .ن.ش

پس بکی مربوط است ؟

*** تیر های چراغ برق خیابان صائب تبریزی در تهران نو لامپ ندارند . من بکه شکایت کنم کارخانه برق تهران‌نو می گوید بمن مربوط نیست شهرداری هم می گوید از وظایف ما نیست ، پس بکی مربوط است ، واله از پولش حرفی نداریم مالامپ خریده‌ایم ولی کسی نیست آنرا به تیر وصل کند .**

غلامعلی سهرابی ساکن خیابان صائب تبریزی

از لامپ چراغها خبری نیست

کارخانه برق بزیانك (جوراب بافی) که‌تقریبا کلیه آن‌محل رابرق میدهد از گذاشتن چراغ برق‌درکوچه‌های تاریك این نواحی خودداری میکند وبرای‌اینکه اعتراض نشود محل‌نصب لامپ‌درهمه کوچه هاگذاشته ولی از لامپ خبری نیست ودر جواب مردم‌میگوید موتور برق ضعیف است وقتی قوی‌شد لامپ نصب میشود این‌حرف چندین سال است بگوش‌مردم آشناشده ولی از قوی‌شدن موتور خبری نیست . ضمنا درکوچه‌های این نواحی بعلت اسفالت نبودن وتاریکی ودرنتیجه گل‌آلودشدن زمین باعث میشود که مردم زمین بخورند وشبها درهرکوچه میتوان مناظر زمین خوردن را دیدتقاضا دارم مراجع صلاحیتدار به‌این کارخانه توصیه نمایند که هرچه زودتر نسبت بنصب لامپ درکوچه‌ها اقدام کند .

هرمز ـ معتکف

بوی تعفن آزارمان میدهد ...

*** نزدیك خانه ما خرابه‌ایست که محل خاکروبه شده و بوی تعفن آن ما را آزار میدهد .**

این خرابه روبروی پرورشگاه مظفری واقع است .

بانو اشرف پیروی

***

باجه پست تعطیل شده

*** این باجه پست و تلگراف میدان شاه یکهفته است بطوریکه خودشان میگویند مامور ندارد که نامه های مردم را به آنهابرساند، در این حدود تمبر هم پیدا نمیشود ، اداره پست مرکزی باین امر توجه کند .**

بانو صالحی‌نیا

کمك راننده‌ها را شماره‌گذاری کنید

*** خوبست شرکت واحد کمك راننده ها را شماره گذاری‌کند! تا مردم اگر شکایتی داشتند نمره آنها را بردارند وشکایت کنند.**

حسین کامیاب

***

سرآسیاب دولاب اسفالت نیست

*** هشت متری اصیلی در سر آسیاب دولاب احتیاج به‌اسفالت دارد . از شهرداری بخواهید اقدام کند .**

بانو اعظم خلقی

***

اسفالت خیابان پاك خراب شده

*** اسفالت خیابان پاك پشت خیابان خراسان خراب شده است و این اسفالت بصورت بدتر از خاکی درآمده است در مورد چراغ و نظافت‌این خیابان‌هم اقدامی‌نمیشود .**

ن ـ ابطحی

***

بیمار را بمن معرفی کنید

*** شرح حال بیمار «مفلوجی» را که‌درستون گفتگو نوشته بودید خواندم اورا نزد من بفرستید تا معاینه‌اش کنم .**

پروفسور عزیزی

***

ـ بیمار مورد نظر بمطب شما معرفی شد و از اینکه‌به درد دل یك بیمار توجه کرده‌اید تشکر میکنیم .

***

برق خانه مرا خراب‌کرد !

***** بنگاه برق‌آقا بمن ضررزدو براثر آن خانه‌ام ویران شد . خانه من در خیابان دلگشا کوچه خسروی واقع است و شماره پلاك آن ۱۰ میباشد . دو هفته قبل از طرف اداره برق آمدند وبعنوان اینکه میخواهند کابل زیرزمینی سوخته برق را عوض کنند اسفالت جلوی خانه من و همسایگان مرا کندند ، خدا پدرشان را بیامرزد چون برق را درست کردند اما زمین کوچه همانطور نیمه کنده و اسفالت نکرده باقی گذاردند و رفتند . حالا که برف و باران شروع شده ،آب آنها در زمین فرو رفته و موجب شده است «پی» خانه من خراب شود .

این برق مرا خانه خراب کرد !

عظیما . ساکن خیابان دلگشا کوچه خسروی کاشی‌شماره۱۰

***

هنوزکوپن‌های فرهنگیان را نداده‌اند

*** هنوز کوپن های ما را نداده‌اند ، عید نزدیك است ، دوروز مهلت خرید هم بسر رسید گویا کوپن ها را برای عید سال آینده گذاشته‌اند .**

محمدکی‌نژاد دبیر دبیرستان بوعلی

***

ـ اینجا سازمان تدارکات کشوری است خواهشمند است به‌کسانی که از وضع کوپن ها شکایت میکنند اطلاع دهید . بین ساعت ۵٫۳۰ تا۷٫۳۰ بعد از ظهربه آدرس‌زیر مراجعه کنند تاترتیب کار آنها داده شود و بشکایتهای آنان رسیدگی گردد.

کوچه برلن اداره کل اطلاعات و انتشارات سازمان تدارکات کشوری .

لارودی رئیس اداره انتشارات‌واطلاعات

ایستگاه اتومبیلها چرا عوض شد

*** خدا آخر عاقبت ما را بخیر کند ، نمیدانم چطور شد که یك دفعه ایستگاه اتومبیلهای کرایه شمیران از مخبرالدوله بلند شد !و در چهارراه حقوقی بزمین نشست !ما نمیدانیم چرا هر نقشه اصلاحی بمرحله اجرا در می‌آید یك چیزی از جیب مردم باید کم شود . سابق براین ما بایك تومان از شمیران تا چهارراه مخبرالدوله‌میرفتیم، خوب کم و بیش راضی بودیم ولی حالا باید روزانه ٦ تومان اضافه کرایه تاکسی بدهیم تا از ایستگاه اتومبیلهای کرایه تا مرکز شهر برویم ، اگر خاطرتان باشد یکوقتی ایستگاه این کرایه ها درمیدان سپه بود و حالا کم‌کم به نیمه راه شمیران میرسد !**

پزشك

کادر این دبیرستان تکمیل است

ـ در ستون گفتگو نوشته شده بود که دبیرستان مرآت دبیر ندارد و حال آنکه کادر این دبیرستان از اول سال تحصیلی تکمیل بوده و دبیران مرتب در کلاس حاضر میشوند .

رئیس دبیرستان مرآت مهندس‌دانائی

لطفاً یادداشت فرمائید

امشب

درانجمن ایران وامریکا
فیلم سینمائی «قلب بچه»
از ساعت ٦ بعدازظهر

در کانون دانشجویان
مجلس معارفه
از ساعت ٥ بعدازظهر

درانجمن ایران‌وپاکستان
کلوب شطرنج
از ساعت ٥ بعدازظهر

در باشگاه نفت
بازی لوتو
از ساعت ٦ بعدازظهر

فرداشب

درانجمن ایران وآلمان
شب نشینی و رقص
از ساعت ۸ بعداز ظهر

درانجمن ایران وامریکا
کلوب بریج وشطرنج
ازساعت ٤ بعدازظهر

مجلس چای وگفتگوبزبان انگلیسی
ازساعت ٥ بعدازظهر

در کانون دانشجویان
کلوب شطرنج
ازساعت ٦ بعدازظهر

کلوب تئاتر
از ساعت ٥ بعدازظهر

تلویزیون ایران

برنامه امشب

ساعت ۵٫۳۰ برنامه آهنگهای غربی درخواستی رادیوئی
ساعت ٦ اعلام برنامه تلویزیون
ساعت ٦٫۰۳ برنامه خردسالان
ساعت ٦٫۳۰ برنامه مادران‌فردا
ساعت ۷ برنامه حمایت‌حیوانات
ساعت ۷٫۳۰ فیلم‌های کرنت
ساعت ۸ هنرهای زیبا
ساعت ۸٫۳۰ اخبار و فیلم خبری
ساعت ۸٫٤٥ برنامه راهنمائی و رانندگی
ساعت ۹ مسابقه آستور
ساعت ۹٫۳۰ فیلم سینمائی
ساعت ۱۱٫۳۰ پایان برنامه

در کف فراوان شامپو گلمو
هزاران زیبائی ولطافت نهفته است

شامپو گلمو موها را تمیزو درخشان میکند. زرده تخم مرغ ، کلسترین‌سیستین ولسیتین وسایر مواد مقوی که در گلمو بکار رفته رشد موی شما را بیشتر وآنرا لطیف وخوشبو میسازد .

شامپو گلمو حاوی زرده تخم مرغ تازه
مطمئن‌ترین وسیله شستشوی موی سر
ثمره تخصص وتجربه شصت وچهارساله کمپانی معظم شوارتسکف آلمان

برای رفع مشکلات خود راجع‌بموی‌سر باصندوق پستی شماره ۲۰٤٤ تهران‌مکاتبه فرمائید شوارتسکف آلمان بشما پاسخ خواهد داد

آ ـ ٤۲۱۱٤

تصحیح

در یکی از شماره‌های قبل در خبر مربوط به جمعیتهای بانوان نام‌خانم بدرالملوك با مداد رئیس سازمان زنان طرفدار اعلامیه حقوق بشر از قلم افتاده بود ونام خانم اختر معدلی رئیس انجمن بانوان فرهنگی اشتباها چاپ شده‌بودکه بدینوسیله تصحیح میگردد .

جمعیت تعاونی گرکانیها تشکیل شد

بنابه دعوت موسسین اتحادیه گرکانیها جلسه این اتحادیه در محل آموزشگاه قابان در سه راه شکوفه با حضور عده کثیری از گرکانیها تشکیل شد دراین‌جلسه تصمیم گرفته شد که اسم اتحادیه بنام (جمعیت تعاونی گرکانیها) تغییر کند. بعدانتخابات‌هیئت‌مدیره تحت نظارت آقایان‌غلامرضا گرکانی رئیس محکمه عالی انتظامی قضات و حسین گرکانی مستشار استیناف و علی گرکانی رئیس شعبه سوم دادگاه جنائی بعمل آمد و آقایان مشروحه زیر بعضویت هیئت‌مدیره انتخاب شدند:

استاد عبدالعظیم‌قریب‌وسرلشکر علیرضا قریب و سرتیپ عبدالجواد قریب احمد عظیما و علی‌گرکانی حسینعلی آرایش و محمد شکوری و اسماعیل قریب و حسن عظیما و محمد گرکانی و علی خلیلی ـ علی اصغر قریب و سپهبد اسماعیل مدنی

پیش قراولان صنعت شیر در دنیا

APV THE A.P.V. COMPANY LIMITED
سازنده کارخانجات مدرن وعالی پاستوریزه واستریلیزه شیر

UDEC U. D. ENGINEERING CO. LTD.
سازنده ماشینهای بطری شوئی وبطری پرکنی شیر

WESTFALIA SEPARATOR AG.
سازنده ماشینهای خامه‌گیری وکره سازی

نمونه محصولات کمپانیهای فوق را در کارخانه شیر پاستوریزه تهران ملاحظه فرمائید.

نمایندگی انحصاری در ایران

تجارتخانه خلیل ایران زاد

تلفن ۳۳۷۰۶ / ۳۲۶۰۹ خیابان سعدی ۴۷۵ تلگرافی: ایران‌زاد

ـ٤۲۰٤٦

خانواده

چه النگوی قشنگی!

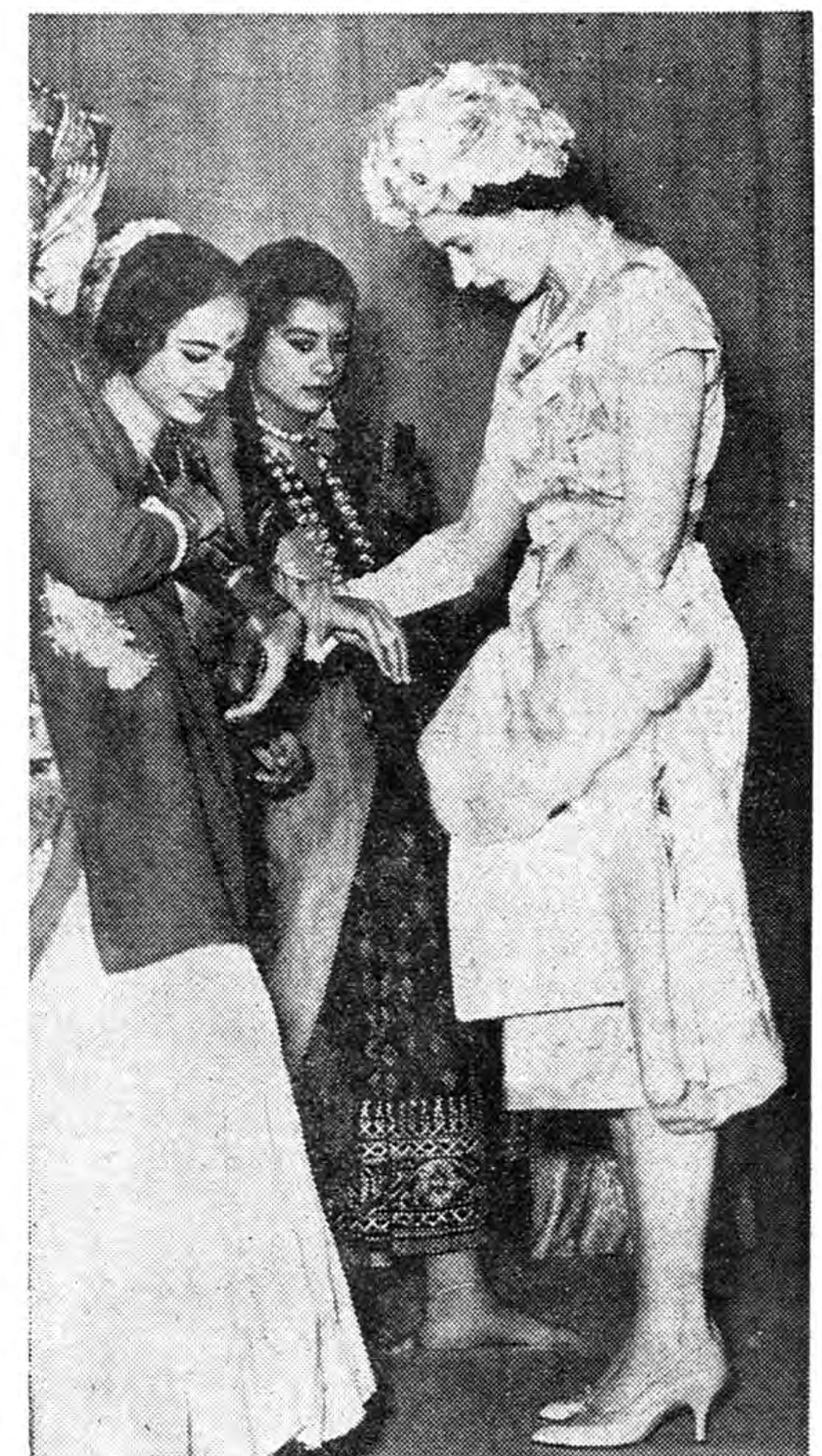

علیاحضرت ملکه الیزابت دوم از جواهراتی‌که بوسیله مانکن‌های هندی در هتل «اشوکا» در دهلی‌نو نمایش داده میشد بازدید کرد . النگوی یکی‌از مانکنها بسیار مورد توجه واقع گردید . ملکه انگلیس هنگامیکه النگوی مانکن هندی را دید باتعجب گفت :
ـ به‌به ، چه النگوی قشنگی است !

اینقدر خجالتی نباشید !

آیا شما هم خجالتی هستید ؟
آیا مکررا برای شما اتفاق افتاده که در مهمانیها از خجالت سرخ شده‌اید و زبانتان بند آمده و ازخدا خواسته‌اید که زمین دهان‌باز کند و شما را ببلعد . لابد بار ها سعی کرده‌اید و تصمیم گرفته‌اید که بر این ناراحتی فائق شوید ولی موفق نشده‌اید . دختران جوان بین سنین سیزده تا نوزده سالگی بیشتر خجول هستند . مثلا مینا آنقدر خجالتی بود که فکر میکرد همه مردم متوجه حرکات و رفتار و گفتار او هستند و بقدری‌در مجامع در میهمانیها ناراحت میشدکه بکلی خود را میباخت ولی وقتی این ناراحتی را با دوستان خود در میان گذاشت دریافت که دیگران هم مثل او همین ناراحتی را دارند . یکی از دلایلی که شما خجالتی هستید این است که فکر میکنید باید با قیافه و ظاهر آراسته در مقابل دیگران‌ظاهر شوید . بخود متکی باشید و تلقین کنید که بهیچوجه احساس شرم و خجالت در مقابل دیگران نمیکنید ، راجع بنقائص و عیوب خود فکرنکنید زیرا دیگران هم مانند شما نواقص وعیوب بیشماری دارند .
اگر هنگام‌صحبت ، احساس‌خجالت میکنید، برمعلومات واطلاعات خوددر باره موضوعهای مختلف اجتماعی ، ورزشی ، ادبی ، بوسیله مطالعه‌کتب و مجلات مفید اضافه کنید . در یك جلسه مهمانی کسی را که طـرف صحبت شماست و ادار کنید که‌راجع بموضوع مورد علاقه‌اش باشما صحبت کند ،باین ترتیب هم شما کمتر حرف میزنید و هم او ازاینکه‌شنونده خوبی نصیبش شده است لذت میبرد .
روانشناسان عقیده دارند قبل از اینکه دیگران را وادار کنیم که مارا دوست‌بدارند .باید خودمان‌را دوست داشته باشیم منظورمان این نیست‌که نسبت بنقاط ضعف خود بی تـوجه باشیم بلکه بایدبدانیم که در مقابل نقاط ضعف ، خصوصیات اخلاقی بیشماری داریم که بهتر و بیشتر می توانیم دیگران رابطرف‌خودبکشیم. خجالت از ترس سر چشمه میگیرد ، ترس از مردم و صحبت های آنها،و تنها راه از بین بردن این ترس ، تلقین است و بس
خیلی از مردم خجالتی هستندبرای اینکه میترسند در گفتار و یا دررفتار خود اشتباهی مرتکب شوند ولی‌آنها اشتباه میکنند . و یا اغلب دختران دلایل خنده داری برای خجالتی بودن خود دارند مثلا پریچهر ، چون‌قدش بلند است ، خود را در مقابل‌دیگران کوچك حس‌میکند و یا مینو چون عینك میزند خجالت میکشد ، در صورتیکه هر دوی‌اینها اشتباه‌میکنند نه قد پریچهر آنقدر ها بلند است‌که موجب ناراحتی او باشد و نه عینك زدن مینو خجالت دارد !
ایندفعه که بمهمانی تشریف می برید ، راجع بخودتان فکر نکنید ، فکر و حواس خود را متوجه اطرافیان خود کنید و باین ترتیب دیگردوستان شما ، شما را بجای دختری خجالتی، دختری مجلس آرا و خانمی خوش صحبت وشیرین بیان خواهند دانست

ازمن بپرس تا بگویم

بحث درباره مشکلات خانوادگی شما وپاسخ بآنها درهمین ستون ...

خانمها ، از زندگی من عبرت بگیرید !

من زیبا نیستم، مردم اشتباه میکنند

بینی من بلند ، چانه‌ام کوچك و دهانم بزرك و گشاد است

هرگز خودم را در اختیار آرایشگران نمیگذارم

«سوفیالورن» نام یکی‌از مشهورترین ستاره‌های سینما است و خیلی از دخترها و خانمهای جوان هستند که براو غبطه میخورند و آرزو میکنند که کاش شهرت و زیبائی و ثروت او را داشتند . خیلی ها هستند که دلشان میخواهد مانند او آرایش کنند و زندگی سینمائی او را تقلید نمایند .
دراینجا این زن مشهور که ظاهرا در زندگی چیزی کم ندارد ، برای آن گروه از خانمها که‌آرزوی داشتن وضع او وامثال او را دارند نشان میدهدکه زندگی سینمائی بازندگی حقیقی حتی برای‌ستارگان سینما فرق دارد .
شرح زیر متن مصاحبه‌ای است که «روی‌ناش» باسوفیالورن کرده است .

هر دوره‌ای برای خود الهه‌ای دارد همانطور که آفرودیت از کوه المپ‌بر قلوب مردان حکمرانی داشت درقرن ما نیز الهه‌های دوران قلب مردان بسیاری را تسخیر کرده‌اند .
در ۱۹۳۰ میلادی «گرتاگاربو» یکه تاز این میدان بود و بازیبائی خاص خود ، بینی کشیده ، پشت چشم‌بلند و دهان غم انگیز نمونه و الهه جمال بشمار میرفت . در ۱۹۴۰ «اینگرید برگمن» با آن‌موهای درخشان ، پوست شفاف و بینی زیبا بر این مسند تکیه زد . درسال ۱۹۵۰ نوبت به «ادری هیپبورن» رسید . گردن بلند و ظریف ، گونه‌های استخوانی و چشمان متحیر و سرگردن او همه‌جا معروف گشت .هریك از این زنان‌با زیبائی و وقار خاص خود نشانه زیبائی زمان خویش لقب گرفتند . ۱۹۶۰ هم آنطور که سینما روها می گویند متعلق بسوفیالورن است .
من و سوفیا در «هر تفور تشایر» نشسته بودیم . این ویلا را سوفیا برای اوقاتی که از کار فیلمبرداری فراغت میبافت تهیه کرده‌بود وهمیشه میگفت « من این محل را آنقدر دوست دارم که حاضرم آنرا بخرم».
ولی این حرفها زمانی گفته میشد که هنوز جواهرات ۱۸۵٫۰۰۰ دلاری سوفیا دزدیده نشده بود .جواهراتی که هر نگین آن نشانه صعود وی از فقرو فلاکت به ثروت و جلال بود.
وقتی که من امروز بر اشکهای سوفیا پس از این سرقت عجیب‌و وقوف یافتم ، توانستم میزان شادی او را در طول صحبتی‌که بین ماگذشته بود بیشتر درك کنم .

من زیبا نیستم .

خیلی ها چهره سوفیا لورن ،چهره الهه ۱۹۶۰ را زیبا میدانند ولی خود سوفیا این عقیده را ندارد او در حالیکه اشعه آفتاب بر خرمن‌گیسوان بلوطیش پراکنده شده بود گفت : «من خود را زیبا نمیدانم و یالااقل زیبائی کلاسیك را فاقد هستم ،اگر بخواهم راجع بخودم قضاوت کنم ، بایستی بگویم هیچیك از اعضاء صورتم نظم خاصی ندارد. بینی بلند چانه کوچك و دهان .. خوب بهتر است از آن بحثی نکنیم چون بزرگی آن بر همه مشهود است ».
او از چشم های خارق‌العاده‌اش چیزی نگفت . چشمانی که سفیدی آن درخشندگی خاصی دارد و سیاهی آن برنگ عسل تیره است . چشمانی که در مواقع خشم سوفیا برق آن خاطره رعد و برق آسمانی را زنده میکند «گاری گرانت» مردی که در۵٦ سال عمر ضمن بازی در فیلمها به دوست داشتنی ترین چشم ها خیره شده است در مورد چشمان سوفیا میگوید «چشمان سوفیا مالامال از عقل و تجارب و سالخوردگی است» واین حقیقتی است .
این چشم ها با آن نگاه ابدی و رنده بچهره الهه ۱۹۶۰ می‌نشیند و او را نه از نظر سن و سال بلکه از نظر هوش و فراست سالخورده جلوه گر میسازد. چون سوفیا فقط بیست‌و پنج سال دارد .

در ۱۹۴۰ اینگرید برگمن بود.

من طرفدار تغییر دادن رنك‌مو نیستم
ومعتقدم بچهرهٔ هرزنی رنك موی خود او برازنده‌تر است
زیبائی از خوی و خصلت مردم‌پسند سرچشمه میگیرد ...

ولی همین چشم ها بچهره الهه ۱۹۶۰ تازگی نیز می‌بخشند . فرم‌همین چشمان افسونگر در بعضی ازنقاشی های پیکاسو که بتوان در آن صورتی را مشخص نمود گاهگاه بچشم‌میخورد واین حقیقت که چشمان سوفیا کهنگی و تازگی را در خود جمع دارد اثبات میشود .چشمان خود من چنان مسحور و اسیر چشمان سوفیا شد که حتی نتوانستم بفهمم که سوفیا چه لباسی پوشیده بود، در حالیکه وی مدتها در مقابل من روی کاناپه نشسته و با هم مشغول گفتگوبودیم
فقط بیاد دارم سوفیا بلوز ساده‌ای بتن داشت که خیال میکنم رنك آن سیاه بود و همچنین دامنی پوشیده بود که خیال میکنم از کاموای سفید و خاکستری بافته شده بود. آرایش مختصری داشت . نه ماتیك و نه‌پودر هیچیك را ببازی نگرفته بود. فقط سایه‌ای برنك آبی تیره حلقه وار اطراف چشمش را احاطه کرده بود از وسط فرق باز کرده و موهایش‌را در اطراف پیشانی بصورت حلقه زیبائی ارایش داده و بفرمی که معروف بفرم ملکه ویکتوریا است‌در آورده بود . همان فرمی که اغلب زنان ودختران امروزی باتبعیت ازآن خود را بشکل قهرمانان «برونت» جلوه گر میسازند .

آرایش نمیکنم .

خودش میگفت «یکدفعه آرایش فراوانی کردم ، ابروها را تراشیدم ماتیك پر رنك و غلیظی مالیدم ولی قیافه مبتدلی پیدا کردم . بهمین‌علت دیگر صورتم را آرایش نمیکنم وفقط بچشم ها میپردازم . وقتیکه درفیلمی بازی میکنم خود را دراختیارآرایش گران استودیو میگذارم تا هر طور که مایلند مرا آرایش کنند. ولی در اوقات فراغت خود آرایشگر خود هستم . رنك موهای من از اینکه‌حالا می‌بینید کمی تیره تر است بخاطر بازی در فیلمی آنرا باین رنك در آورده‌اند . ولی من شخصا طرفدار تغییر دادن رنك مو نمیباشم ومعتقدم چهره هر دختری رنك موی خود او برازنده تراست ».

مزاحمت مردم

من از سوفیا درباره مزاحمت مردم و اینکه آیا توجه مردم مخصوصا مردان باو بیشتر بخاطر اینست که زیبائیش خیره شوند و یاشخصیت و هنرش را تحسین کنند سئوال کردم
او گفت «من قبلا گفتم که خود را زیبا نمیدانم و این سئوال شما هم بیشتر در مورد مردان صدق‌میکند

ودر ۱۹۵۰ ادری هیپبورن..

طرز تفکر زنان اینطور نیست ، آنها وقت خود را تلف نمیکنند تابفهمند این تحسین و تمجیدی که مردان بپای ایشان نثار میکنند ازکجا سرچشمه گرفته است بلکه آنها از نفس‌خوش آمد گوئی و تحسین لذت میبرند .
ولی بهر حال زیبائی کلمه بزرگی است وهمه آنرا دوست دارند.زیبائی و کمال ممکن است توام نباشد گاه زنی که صاحب کمال زیبائی است اثری که در شما میگذارد با اثری که از یك مجسمه بیجان بر دلتان‌می نشینند تفاوت چندانی ندارد. بنظرمن زیبائی نوعی جادوست که از درون سر میکشد و عمیقا با دید تماشاگر ارتباط و بستگی دارد. زنی که به نظر شما زشت است در چشم من ممکن است زیبا جلوه کند .

جوشیدن و گرم بودن

زیبائی به تنهائی عامل موفقیت نیست . من میتوانم با همه مردم بجوشم و بنظر میرسد که هیچگاه با آنها اختلافی پیدا نخواهم کرد. این خصلت را بنظر من بایستی یکی از عوامل نفوذ بحساب آورد. اگر شخصی این خوی و خصلت را درك کند دارای نوعی زیبائی است . چه بسیارند دخترانی که زیبا بوده وقبل از اینکه وارد کارهای تبلیغاتی و یا سینما بشوند موفقیت‌های بیشماری کسب کرده‌اند ولی در این زمینه به علت ناسازگاری موفقیتی پیدانکرده‌اند چرا ؟ برای اینکه آنها این خصلت نزدیك شدن و جوشیدن بادیگران را فاقدند .وباز بهمین دلیل است که زنانی چون «کاترین هیپورن» ، «گرتاگاربو» «ادری هیپبورن» باوجودی که از زیبائی کلاسیك و قراردادی بهره‌ای ندارند در فیلم و سینما چنان شهرت و محبوبیتی کسب کرده‌اند . سر موفقیت آنان جوشیدن و گرم بودن آنها است . بنظر من زیبائی افسانه‌ای زیبا رویان ادوار قدیم‌مثل «هلن تروا» و «کلئوپاتر» نیزبیشتر از خوی وخصلت‌مردم پسندو معاشرت گرم آنها مایه گرفته تا از بینی یا چانه ظریفشان بهمین علت وقتی از کسی چه مرد و چه زن خوشم آمد او رامیپذیرم من حس میکنم مردم همانقدر که بصورت و هیکل من علاقه دارند بخود من نیز علاقمند میباشند انسان نبایستی بهمه کس ظنین باشد بلکه باید به‌آنها اعتماد کند وتاخلاف آن ثابت‌نشده است‌کسی را محکوم نکند .
این کیفیت درست مثل یك‌آگهی است که انسان را بدنبال خویش میکشد ولی وقتی جنسی که آگهی‌شده بود مصرف گردید و خراب از آب درآمد دنباله این کشش نیز قطع میگردد. در مورد روابط بشری نیز بایستی وضع را بر همین منوال‌قرار داد ».
در اینجا سوفیالورن با خنده‌جالبی گفت «ولی آنچه مرا سر گرم و دلشاد میکند ، حوشامد موزیکالی است که مردان وقتی بمن خیره میشوندتقدیم میکنند ، و میدانید که اغلب برایم سوت میکشند ، هرجا که باشم رم، هولیوود ، نیویورك اغلب صدای این سوتها را میشنوم . در مورد لندن هنوز نمیتوانم پیش بینی کنم چون در لندن واطراف آن زیاد نبوده‌ام ولی معتقدم که در آنجا هم همین سوتها انتظارم را میکشد البته حالا که‌دیگر مردان مرا بهتر شناختند مثل سابق سوت نخواهند کشید و سوت آنها طنینی از شرم و حیا بهمراه خواهد داشت ».
از او پرسیدم قبل از اینکه وارد سینما شود مردم چگونه برایش‌سوت میکشیدند . او گفت «هرگز در مورد حیا و شرم نداشتند و سر نمیکردند ».

بزرگترین هنرپیشه

من باطراف ویلای او نظر انداختم او تا دو ماه دیگر در این ویلا خواهد بود او احیرا باتفاق «پتر سلر» در فیلم «خانم میلیونر» که داستان‌آنرا «برنارد شاو» نوشته است بازی کرد اطاق او پر از عتیقه بود و خارج از بنا اتومبیل رولزرویس زیبای سوفیا انتظارش را میکشید .
سوفیا گفت : شاید این اتومبیل‌را برای آن خریده باشم که سالها قبل داشتن آن برایم بصورت یکی از آرزوهای محال و دست نیافتنی جلوه میکرد .
این روزها منظره شهر ناپل باآنچه که در ایام جنگ داشت تفاوت‌زیادی کرده است در آنروزها سوفیای این کوچولو بیکس و فقیر در بین‌خرابه ملاحظه های ناشی از بمباران پرسه میزد و ازگرسنگی رنج میکشید امروز سوفیا میتواند میلیونها دولار درسال درآمد داشته باشد و بیجهت نیست که‌یکی از بزرگترین تهیه کنندگان هولیوود «استانلی‌کرامر» او را بحق‌بزرگترین هنرپیشه زن دنیا شناخته است و باو این افتخار داده شده که نقش قهرمان کتاب «شاو» را بازی کند، نقشی که شاو آنرا برای «دام ادیت اوانس» هنرمند شهیر وبا ارزش انگلیسی نوشته و پرداخته بود .
ازسوفیا پرسیدم موفقیت درروحیه او چه تاثیری‌بوجود آورده‌است. گفت « من همیشه میترسیدم از همه کس و حتی همه چیز وحشت داشتم ولی حالا دیگر ترس و وحشتی‌احساس نمیکنم ».

بقیه دارد .

ژله پرتقال

موادلازم ـ پرتقال ٦ عدد ، لیمو ترش یك عدد ، نارنگی درشت یك عدد ، شکر ۳۰۰ گرم ، ژلاتین‌برای هر لیوان آب یا آب میوه دو ورق

طرز تهیه

ابتداء قالب را با لیوان معمولی پیمانه می‌کنند مثلا اگر سه لیوان گنجایش داشته باشد شش ورق ژلاتین در آب سرد خیس می‌کنند.
۲ـآب لیمو را نیز پیمانه می ـ کنند هرقدر از گنجایش قالب کمتر بود بهمان اندازه آب خالص در ظرف میریزند و میگذارند روی آتش‌تاجوش‌آید.آب سرد روی ژلاتین را خالی کرده از همان آب جوش روی ژلاتین میریزند تا باز شود .
بعدا ژلاتین حل شده را در همان آب میریزند و شکر را نیز به‌آن اضافه میکنند و آنقدر میجوشانند تا غلیظ شود بطوریکه از قاشق به آسانی نریزد (بقول معروف قوام بیاید).
بعدا آنرا از روی آتش برداشته و آب میوه را به آن اضافه میکنند و بعد بقدر یك ثلث قالب را از مخلوط آب میوه و ژلاتین‌میریزند. ومیگذارند تابسته شود .
بعدا نارنگی را پوست کنده و تمام پوست روی آنرا خوب‌می کنند وپرده های پوست کنده نارنگی را روی ژله بسته شده می چینند و بعدا مایع ظرف دیگر را روی آن میریزند و می گذارند تا خوب‌بسته شود و بعد قالب را دریك ظرف آبگرم میگذارند تالق شود بعدا آنرا پشت و رو کرده در ظرف می‌ـ گذارند .

بامصرف ......
سرشوی گیاهی
یک‌مو نباید از سر کسی کم شود
آ ـ ۴۱۷۱۴

اطلاعات جوانان دعوت میکند
از
نمایشگاه نشریات دیواری دبیرستانهای تهران که برای اولین بار در ایران تشکیل شده است دیدن فرمائید .
تالار فرهنگ ۱۴ تا ۳۰بهمن ـ ۳تا٦ بعداز ظهر
ورود برای عموم علاقمندان ودانش‌آموزان آزاد است

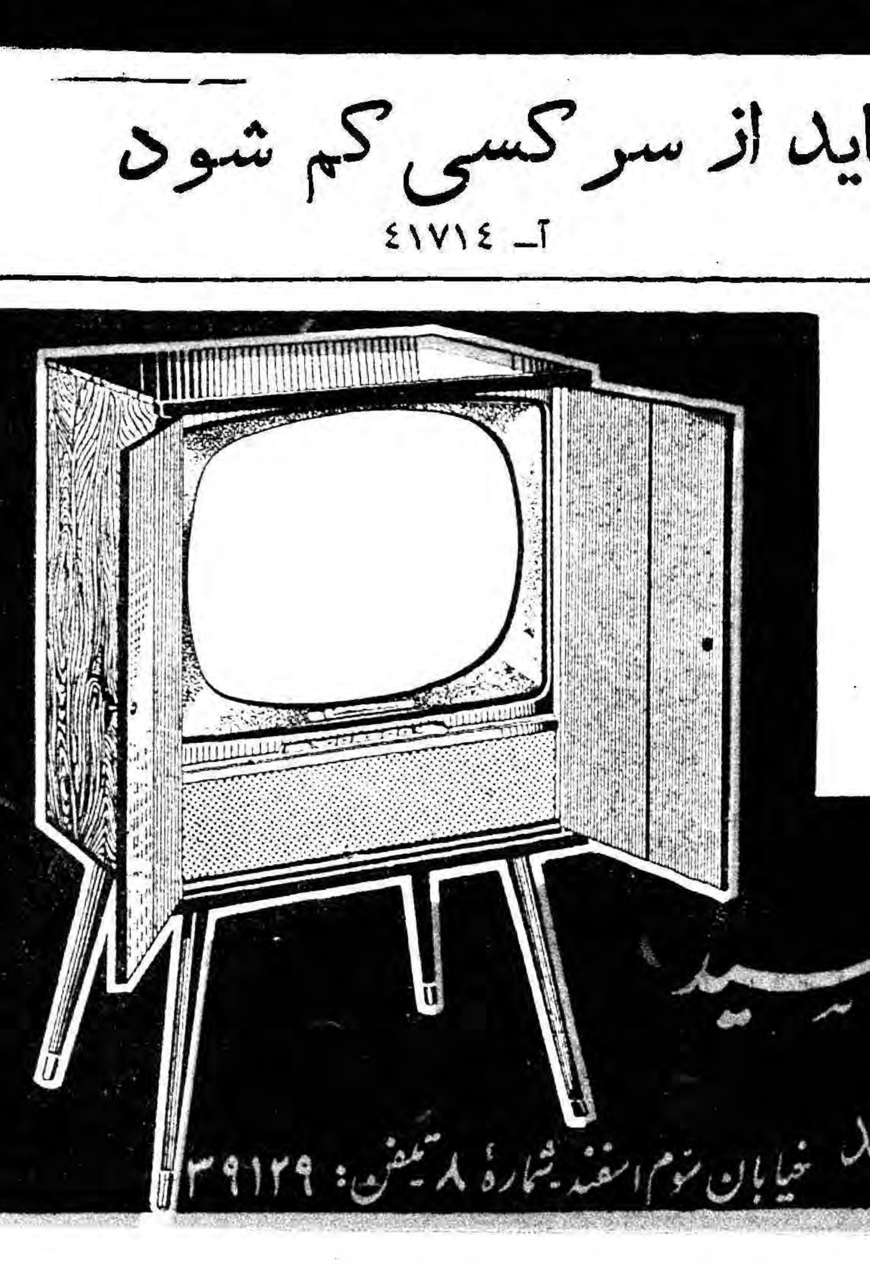

پارتی جدید تلویزیون اِرس هلندی رسید
مهندسین هندی رادیوتلویزیون اِرس برای تعمیر وسرویس هرنوع رادیو- تلویزیون- بادبزن- جاروبرقی درخدمت شما میباشند خیابان سوم اسفند شمارهٔ ۸ تلفن: ۳۹۱۲۹

مسئول کسر تخلیه کالا از کشتی

تا مدت یکسال شرکت‌های کشتیرانی هستند

امروز یکی از مقامات شرکت های بیمه بخبرنگار ما اظهار داشت اغلب دربین مراجعین دریافت خسارت کالای مورد بیمه عده‌ای نیز برای دریافت خسارت کسر تخلیه از کشتی مراجعه میکنند در صورتیکه طبق قوانین بین‌المللی مسئول کسر تخلیه کالا ها در بنادر مقصد تا مدت یکسال ادارات کشتیرانی می‌باشند که باید در صورت مفقود شدن آن در کشتی ویا تخلیه نشدن در بندر مورد نظر و از بین رفتن آن در کشتی خسارات وارده رامتقبل شوند، در تماسی که خبرنگار ما بایکی از مدیران کشتیرانی گرفت این‌مقام نیز این مطلب را تائید کرد و اظهار داشت ادارات کشتیرانی تا یك سال خسارات کسر تخلیه را می‌پردازند و کسانی که بشرکت های بیمه برای دریافت اینگونه خسارات مراجعه می‌نمایند می‌توانند مستقیماباادارات کشتیرانی مورد نظر تماس گرفته و ضمن اعادهٔ صورت ریز خسارت بهای آنرا دریافت دارند . شرکت‌های‌بیمه‌درموردبیمه کالاهامیگویند بیمهٔ کالاهای وارداتی‌برای‌مدت محدودی است که قبلا تعیین میشود . ولی صاحبان کالا باین امر توجه‌ننموده وپس از انقضای قرار داد و پایان مدت مقرره تقاضای دریافت خسارت کالای مورد بیمه خودرا می‌نمایند که البته اینگونه افراد نمی‌توانند وجهی ازاین بابت دریافت دارند چون قبل از انقضای مدت باید اطلاع داده شود تاشرکت های بیمه با اعزام کارشناسان‌وارزیابی خسارت وارده را تخمین دبه پرداخت آن‌اقدام نمایند .

گم شده

بدینوسیله باطلاع‌میرساند چون چك شماره ۷۲۳۸۵۲ به‌تاریخ ۲۵ر۱۱ر۳۹ بانك بازرگانی مرکز از حساب شماره ۱٤٤۰۰ آقای صادق یوسفی‌پور بمبلغ پنجاه هزار ریال که بنام اینجانب حاجی محمد علی‌جهانیان صادر شده‌مفقود گردیده‌ازدرجه اعتبار ساقط می‌باشد . آ_۳۸۱۹۵

دختربچه بنام بتول ۱۲ ساله لباس زرد رنك سچشم چپ کوردر ۱٦ر۱۱ر۳۹ از خانه بیرون رفته نیامده یابنده به تلفن ۵۲۳۳٤ اطلاع‌دهد . آ_۳۸۲۵۵

چك شماره ٤٤٦۷۵۹ بانك صادرات شعبه فارابی حساب شماره ۱٦۵۲۷٤ مبلغ ده هزار ریال که تاریخ آن ۲۰ر۱۱ر۳۹ می‌باشد مفقود شده از درجه اعتبار ساقط‌است.

آقای دکتر علی انصاری

که از خاندان شیخ جابری انصاری می باشد والحق مردمبارز وشاهدوستی است‌واکنون کاندیدای اهالی محترم ماربین و همایونشهر شده واو به احتیاجات اهالی کاملا واقف است پس در این صورت بخش همایونشهر با توابعش‌یکدل ویکجهت به آقای دکتر علی انصاری ـ رای خواهند داد .
آ_۴۲۰۹٦ ۱ـ۲

بدین وسیله از روسا ، همقطاران دوستان و آشنایان محترم که با عیادت های خود موجبات تسکین و تشویق اینجانب را در خدمت بیشتر بشاه ومردم فراهم آورده‌اند صمیمانه تشکر و قدردانی می‌نمایم
ازبیمارستان شهربانی: سروان افلاطونی ـ کاردان‌فنی راهنمائی ورانندگی
آ_۳۸۲۰۷

تبریکات

جناب آقای دکتر مصطفی الموتی
انتخاب مجدد آنجناب را بنمایندگی بیستمین دوره مجلس شورای ملی تبریك میکوئیم .
ابوالحسن براده ـ قربانی
آ_۳۸۲۸۷

جناب آقای دکتر قاسم طاهباز
انتخاب شایسته آن جناب را از شهرستان شمیران بنمایندگی دوره بیستم مجلس شورایملی باهالی آنشهرستان تبریك عرض مینمایم
سید لطیف هاشمی
آ_۳۸۱٦۷

جناب آقای دکتر قاسم طاهباز
انتخاب مجدد جنابعالی را از شهرستان شمیران تبریك عرض نموده و موفقیت تان را در خدمتگزاری به مردم آنشهرستان از خدای متعال خواستارم
علی اصغر اختیاری
آ_۳۸۱٦۷

جناب آقای مهندس عبداله والا
انتخاب جنابعالی را به نمایندگی مجلس شورایملی به آن جناب واهالی حق شناس خلخال صمیمانه تبریك عرض نموده و موفقیت حضرتعالی را درراه خدمت بشاهنشاه و میهن خواستارم .
طالقان ـ علی اشرف علیائی خبر نگار جراید
آ_٤۲۰۳٦

جناب آقای رضا جعفری
انتخاب جنابعالی را به نمایندگی مجلس شورایملی تبریك عرض می نمائیم .
رضا درودی ـ علی اکبر ذوقی
آ_٤۲۰۳۸

جناب آقای مهندس عبداله والا
انتخاب آن جناب را به نمایندگی مجلس شورایملی ازصمیم قلب تبریك عرض نموده بقای عمر و موفقیت جنابعالی رادر اجرای خواسته های مردم خواستاریم .
اداره آتش نشانی ـ علی اکبر حمزه ـ عین‌اله بدلی
آ_۳۸۱۷۵

جناب آقای عزت‌اله خان سرداریور گودرزی
انتخاب جنابعالی را به نمایندگی دور بیستم مجلس شورایملی تبریك عرض می نمایم .
هوشنك حقوقی
آ_۳۸۱۸۷

جناب آقای دکتر سیاح
استاد ارجمند انتخاب شایسته جنابعالی را به نمایندگی مجلس شورای ملی صمیمانه تبریك عرض می نمایم .
دکتر هوشنك دولتشاهی
آ_۳۸۲۰۵

جناب آقای عبدالمجید بختیاد نماینده‌محترم اردل بختیاری
باکمال افتخار انتخاب آن سرور معظم را به نمایندگی مجلس شورای ملی تبریك عرض می نماید . سنندج .
جلیل جعفر زاده
آ_٤۲۰۵٦

جناب آقای دکتر هاشم طاهباز
انتخاب جنابعالی را به نمایندگی مجلس شورای ملی ازشمیرانات تبریك عرض نموده و توفیق آن جناب رااز خداوند متعال مسئلت‌مینمایم
عبدالحسین منصوریان
آ_۳۸۲۲۹

تنها روی سخنم بمردم کرمانشاه نیست
چون بزرگترین عامل‌موفقیت ملتی‌که بخواهدحاکم بسرنوشت خود باشد انتخاب مردان فهیم و دلسوز برای کارهای خطیر است بدین وسیله انتخاب جنابان آقایان کیهان و حاج آقابراد رشیدی را بسمت شهردار وریاست انجمن شهر بعموم مردم نجیب و شریف کرمانشاه صمیمانه تبریك گفته و توفیق دوستان عزیز را درراه خدمت به خلق ازخداوند مسئلت می نماید .
سرهنك رضا پیا
آ_۳۸۲۱۹

انتخاب جناب آقای مهندس عبداله والا را بنمایندگی بیستمین دوره تقنینیه باهالی محترم خلخال و جامعه روزنامه نگاران تبریك می گوید .
حسن مستوفی زاده
آ_۳۸۲۲۳

جناب آقای دکتر الموتی
انتخاب مجدد آن جناب را به نمایندگی مجلس شورای ملی تبریك می گویم .
ستوان ـ الموتی
آ_۳۸۲۱۷

حسن انتخاب آقای مهندس والا را از خلخال به عموم هموطنان تبریك می گوئیم .
منصور حشمت ـ حیدر دیده‌دار ـ کارکنان شرکت‌قادار
آ_٤۲۰۷٤

جناب آقای‌امیرحسین فولادوند
انتخاب مجدد جنابعالی را به نمایندگی دوره بیستم مجلس شورای ملی که شایستگی آنرا دارید از صمیم قلب تبریك عرض می کنم . امید است درراه خدمت به شاهنشاه و میهن عزیز همواره موفق باشید.
ازتهران علی مجیدی
آ_۳۸۲٤۵

جناب آقای دکتر مصطفی الموتی نماینده محترم مجلس شورای ملی
بایکدنیا مسرت انتخاب مجدد جنابعالی را از رودبار الموت به نمایندگی مجلس شورای ملی تبریك عرض مینمایم.
معمار کشتکار
آ_۳۸۲٤۳

جناب آقای قاسم مسعودی
انتخاب بجای‌آن جناب را بنمایندگی مجلس شورای ملی صمیمانه تبریك عرض مینمائیم .
رجبعلی کرد اسلامی ـ حسن فرنام ـ محمد فرنام ـ اصغر کرد اسلامی ـ حاجی فرنام ـ یزدان ریاحی ـ قاسم کرداسلامی ـ جلال‌سیف
آ_۳۸۲۵۳

جناب آقای دکتر مصطفی الموتی نماینده منتخب رودبار الموت
باکمال مسرت انتخاب مجدد جنابعالی را به نمایندگی مجلس شورای ملی صمیمانه تبریك عرض نموده و موفقیت شمارا در اجرای منویات ذات اقدس اعلیحضرت همایونی در خدمت به ملك و ملت از خداوند خواستاریم .
رجبعلی کرد اسلامی ـ حسن فرنام ـ محمد فرنام ـ اصغر کرد اسلامی ـ حاجی فرنام ـ یزدان ریاحی ـ قاسم کرد اسلامی ـ محمد علی ریاحی ـ ابوالفضل حیدری ـ جلال سیف .
آ_۳۸۲٤۷

دعوت از هنرمندان

هنرمندان آماتوری که مایلند در تروپهای مختلف هنری اطلاعات جوانان شرکت کنند خواهشمند است برای ثبت نام وکسب اطلاعات بیشتر روز های شنبه و چهار شنبه هر هفته از ساعت ۵ الی ۷ بعد از ظهر بدفتر مجله اطلاعات جوانان مراجعه فرمایند .

خانه اسرارآمیزی‌که توجه دانشمندان را معطوف بخود نموده‌است...
درتاریکی وظلمت شب اشباحی دراین‌خانه بحرکت درمی‌آیند!

خانه ارواح...

پیشرفت‌های علم ودانش هنوز نتوانسته‌اند پرده ازروی موضوع چگونگی ارواح و غوغا وسروصداهائیکه ارواح بوجود می‌آورند بردارند. (خانه ارواح) که هم‌اکنون درایالت (نیوـانگلند) آمریکا قرارگرفته است دانشمندان را دچار شگفتی وتردید نموده‌است!...

(دان ـ نیتون) از دوستان قدیمی من بشمار میرود (دان) در خانه ای زندگی میکند که شایع است خانه ارواح میباشد ، یا بهتر بگویم ارواح در آنجا بسر میبرند . اکنون مدت‌ده سال است که وی باتفاق فامیل خود در آن خانه میگذراند ، و درحقیقت باوضاع و احوال خانه آشنائی حاصل نموده است .ولی‌باور بفرمائیدکه هنوز با این کیفیت (دان) خیلی مایل است بداند در اطراف وی چه نوع موجوداتی زندگی میکنند .

خانه ارواح در نواحی ییلاقی جنوب ایالت (نیو ـ انگلند) قرار گرفته است ،ودر حقیقت (دان ـ نیتون) آنقدر ها مایل نیست که نام و خانه وی بر سر زبانها افتاده و دیگران در کار های او دخالتی کنند ، ولی من‌مدتهای مدید با خانواده وی بسر برده‌ام، وبا او وفامیلش و حتی همسایگان آنها ساعتها گفتگو نموده ، وبالاخره باین نتیجه رسیدم که وضع (خانه‌ارواح) را نمیتوان بخنده و شوخی برگذار کرد .

شغل دان مهندسی است ، وسنش از پنجاه متجاوز میباشد . مو های‌سر وی مایل بخاکستری و صورتش‌بدون چین و چروك است ، و اصلا جوانتر از سن اصلی اش بنظر میرسد .وضع ظاهری وی بسیار ملایم و خوشروست ونسبت بفامیل خویش نهایت علاقمندی را دارد .

وی بهیچوجه بارواح اعتقاد نداشته و ندارد، و سرو صدای ارواح، وعلم انتقال افکار و سایر مباحث‌روانشناسی را یك سلسله عقاید پوچ و بیمعنی تصور مینماید .

یکشب سرد ماه اکتبر ، او وهمسرش به‌تنهائی در خانه شان نشسته بودند، که یکباره فریاد زنی از داخل خانه افکار ایشان را درهم گسیخت .سپس هردوی آنها صداهای اسرار آمیز پاهائی را شنیدند ، و چنین بنظر میرسید که مردی در دنبال زنی می باشد ، ولی هیچکس در خانه بجزآنها وجود نداشت ،و لااقل هیچکس دیده نمیشد. سگهای خانه دچار وحشت و هراس فراوانی گردیده بودند ، وهر موقع ارواح بدینسان در داخل خانه به حرکت میپردازند سگها هراسان میشوند ، ولی گربه‌های خانگی چنین وانمود مینمایندکه کوچکترین‌نگرانی از برخاستن این سرو صدا ها ندارند .

اسب (دان) از قرار معلوم‌ازشنیدن این سرو صداهای مرموز دچار وحشت میگردد،ودوباره در موقعی که سعی مینمود فرار نماید خود را بسختی مجروح نمود . قدرت اسرار آمیزی یکی از لامپهای چهل چراغ قدیمی را بگوشه‌ای پرتاب کرد. و در بیشتر اوقات درهای اطاقها و کریدور های خانه ارواح به خودی خود گشوده شده و بهمان حال باقی می مانند ،و اشیاء مختلف بطرز اسرار آمیزی از گوشه‌ای بگوشه دیگر میروند. گاه‌و بیگاه دراطاق خواب هنگامیکه تاریکی و ظلمت همه جا را فرا گرفته است ، چنین بنظر می رسد که زن بلند قدی با لباس خواب سفید در میان اطاق حرکت میکند.

دان یکبار مرا مخاطب قرار داده و گفت خوب توجه نما . من ابدا باین افکار پوچ و قدیمی ایمان ندارم واگر موضوع بحثی را نتوانم با استدلالهای علمی باثبات رسانم ، قادر نیستم آنرا باور کنم .موضوعاتی که در تمام اوقات من با آنها سرو کار دارم عاقلانه ومدلل میباشند .

بتازگی من مدتی با دان و همسر و دو کودکشان گذرانیدم .

این ملاقات برای من از هر حیث جالب توجه بود ، ودبدرك نکاتی نائل آمدم که سالهای متمادی افکارم را بخود مشغول داشته بودند .

در این مدت سرو صداهای ارواح را شخصا با گوش های خودمیشنیدم صداهای موهوم و اسرار آمیز درزدن باز شدن درها ، برخورد اشیاء با یکدیگر ، پرتاب شدن اشیاء باینسو و آنسو ، آتش گرفتن نقطه ای در داخل خانه بخودی خود از امور عادی خانه ارواح بشمار میروند سرو صدا های ارواح از ادوار قدیم توجه بشررا معطوف بخود نموده است ،و این‌پدیده در سی و سه کشور وجود داشته و از یکهزار و ششصد سال باینطرف گزارشاتی در این باره باقیمانده‌است

بعقیده من بیشتر شایعات در باره سرو صداهای ارواح جنبه خیالی‌داشته و از حقیقت دورند .

دکتر (کرالیس ـ اوسیس) مدیر بررسیهای موسسه علوم شبیه‌روان‌شناسی شهر نیویورك ، بر خلاف‌سایر کارشناسان معتقد است که سروصدا های ارواح و غیره بستگی تامی به پدیده های روانشناسی دارند .

دکتر (اوسیس) شایعات غیرطبیعی که در باره ارواح رواج دارند، بطور کلی رد مینماید. وی مطالعات عمیقی در باره مردی بنام (جیمس ـهرمان) نموده است ، و در نتیجه اظهار داشت که وی اصلا دچار بیماریهای روانی میباشد ، و اظهارات وی درباره‌ارواح اساس و بنیانی ندارد .

اما اکنون خانه ارواح افکار بیشتر دانشمندان را بخود معطوف نموده‌است و با تحقیقاتی که بوسیله ایشان در خانه ارواح بعمل آمده ، چنین بر می‌آید که بررسیهای سابق وتجربیات گذشته شان دارای بنیان و اساس مستحکمی نبوده است .

دکتر (کرالیس ـ اوسیس) اینك درباره خانه ارواح مشغول مطالعات وسیعی میباشد . درباره عالم ارواح شایعات فراوانی رواج دارد، وداستان های بس هولناکی گفته میشده. ولی آیا این داستانها عاقبت دارای اساس علمی خواهند گشت یا خیر .

آیا بالاخره پرده از روی اسرار خانه ارواح برداشته خواهد شد ، یا اینموضوع لاینحل خواهد ماند .

همینقدرمیتوان گفت که‌تجربیات گذشته دانشمندان و کارشناسانه امور تاثیر خاصی در حل‌این معمای شگفت انگیز خواهد داشت و روزی خواهد رسید که (دان ـ نیتون) و فامیلش خواهند توانست در نهایت آسایش در خانه ارواح بزندگی خود ادامه دهند

هیئت مدیره اتحادیه گرکانی‌ها

بنابدعوت موسسین اتحادیه گرکانیها جلسه این اتحادیه در محل آموزشگاه تابان در سه راه شکوفه باحضورعده کثیری از آقایان‌گرکانی ها تشکیل شد و پس ازمذاکرات‌زیاد قرار بر این شد که اسم اتحادیه گرکانیها بنام (جمعیت تعاونی گرکانی ها)تبدیل‌شود وبرای انتخاب هیئت مدیره جمعیت مذکور اخذ رای‌مخفی بانظارت شش‌نفر از آقایان بریاست آقایان‌غلامرضا گرکانی رئیس محکمه عالی‌انتظامی قضات‌و حسین گرکانی مستشار استیناف وعلی‌گرکانی رئیس شعبه سوم دادگاه جنائی بعمل آمدو درنتیجه آقایان استاد عبدالعظیم‌قریب سرلشگر علیرضا قریب‌ـسرتیپ عبدالجواد قریب ـاحمد عظیما ـعلی گرکانی ـ حسینعلی آرایش ـ محمد شکوری ـاسمعیل‌قریب‌ـ حسن‌عظیما محمد گرکانی ـ علی خلیلی ـعلی اصغر قریب ـسید اسمعیل مدنی به اکثریت آراء بعضویت هیئت‌مدیره جمعیت انتخاب گردیدند .

بزرگترین کارخانه‌تشخیص امراض دنیا

هر سال بطور متوسط درحدود نیم میلیون نفر به طرف شهر کوچك آمریکائی روچستر که جمعیت خودش فقط ۳۷ هزار نفر است هجوم می آورند . این‌شهر در ایالت «مینزوتا» واقع است و فعلا مرکز طب جدید شناخته شده

قطب جاذبه این شهر در واقع کلینیك «مایو» می باشد که از دو آسمان خراش یك ساختمان نیمه غربی که در سال ۱۹۲۰ ایجادشده ویك عمارت جدید البنای مرمر و آلومینیم که بالغ بر ۱۷ میلیون دلار ارزش دارد تشکیل شده‌است

این تشکیلات در حدود یکصد شعبه تحقیقی ویك دفتر بزرك مشاوره دارد . این آسمان خراش هابه کلیه آلات وابزار طبی‌مجهزند ولی مشکل اصلی بیماران ومراجعه کنندگان پیدا کردن تختخواب یا اتاق است که آنرا به کمك مایو می توانند در یکی از بیمارستان های نه گانه‌روچستر پیدا کنند .

دراین بیمارستان ها در حدود۳۵۰ نفر متخصص مامور مواظبت بیماران و مراجعه کنندگان می باشند . کارخانه مایو با ماشین عجیب تشخیص امراض روزانه شاهد رژه چندین هزار نفر ازاقطار جهان مثل افغانستان ـ ترکیه ـ کامبوج ـ تاهیتی و یا خود امریکا به آنجا آمده اند می باشد وظرف ٤یا ٥ روز اقامت کلیه آنانرامورد معاینه دقیق قرار داده و نوع‌بیماری آنهارا صحیحا تشخیص میدهد .

در اتازونی باین موسسه‌لقبی داده اند و آن این است: «دیوان تمیز بیماران محکوم» و به عبارت اخری رائی بالاتر از تشخیص کارشناسان مایو تاکنون صادر نشده است

در همین روچستر درست یك صد سال قبل موقعی که رئیس قبیله «سیو» زارعین را قتل عام می کرد یکی از طرفداران کانون‌بنام ویلیام ورال مایو که پزشك بود و از بریتانیا برای اقامت دائم باین نقطه آمده بود ازاین سرنوشت نامساعد فرار کردودر سال۱۸۵۸ بعداز اینکه چند حرفه مختلف از قبیل اجاره داری مساحی و حتی شرکت در دستجاتی که بجستجوی طلا می رفتند برای خود انتخاب کرد واز هیچکدام بهره‌ای نبرد به فکر افتاد که به عنوان پزشك در دهات شروع بکار طبابت نماید اولین معالجه ای که بوی رجوع شد وخیلی هم در مورد آن خون جگر خورد مداوای یك گاوبیمار بود وپس از آن به تدریج کارش رونق گرفت و برای ادامه مطالعات طبی خود باسکلت همان کشتارهای قبیله سیو مراجعه کرد و اولین تشریح را روی جسد رئیس دفاع سیو انجام داد . پس از وی چند نفر از همین خانواده بنام دکتر ویل ـ دکتر چارلی و پسرانش به تدریج شهرت بی سابقه ای بدست آوردند تا آنجا که هیات مدیره خط آهن «مینزوتا» تصمیم گرفت در مواقع فوری و ضروری ترنهای مخصوص در اختیار آنها بگذارد . در سال ۱۹۱۱ کارگاه دکتر مایو و شرکاء بصورت یك موسسه بزرك درآمد ونام آنها همطراز نام فرد وراکفلر قرارگرفت

می گویند هر شخص تازه واردی که بروچستر میرسد فوری سورچی درشکه از او می پرسد:

«شما طبیب‌هستید یا مریض؟»

درسال ۱۹۲۸ مایوناها اولین آسمانخراش روچستررابرپاساختند وامروز کلینیك‌مایو بزرگترین‌رقم مالیات شهر روچستر راباداره‌دارائی میپردازد و این مبلغ درسال گذشته بالغ بر ۱ر۱ میلیون دلار بوده‌است.

هرروز درساعت ۱۰ صبح‌ویزیت کلینیك مایو که‌برای‌جهانگردان لطف خاصی دارد شروع میشود بیماران مفلوجین و ناقص الاعضاء ها بین ۳۸ هتل شهر تقسیم‌شده‌اند واخیرا در رستورانها و میخانه ها طی آگهی بلند بالائی از مردم درخواست شده است که هنگام صرف غذا راجع بچگونگی بیماری موجود بادیگران صحبت نکنند.

روچستر فعلا تنها شهر دنیاست که هر تازه واردی با خود خاطره درخشانی از عظمت کلینیك‌مایو با خود همراه میبرد . در مغازه های بزرك روی اغلب اجناس مثلا روی سینه پیراهن مارك «کلینیك مایو ـ روچستر» منقوش گردیده است و در هر کجا که انسان قدم‌میگذارد باتعدادی جزوه و برو شور حاوی تاریخچه کلینیك مایوونتایج مشاوره هائیکه با اشخاص مختلف بعمل آمده بچشم میخورد حتی مردم را بامراض رایج روز و طرق سهلی‌که برای جراحی های مشکل انتخاب کرده اند آشنا میسازد .

حالیه ۱۲ دستگاه ازطرف‌شرکت هوائی «گوفر» منحصرا برای حمل بیماران ومراجعه کنندگان‌بروچستر اختصاص داده شده و هر روز ۲۲ پرواز انجام میدهد اخیرا هم‌شرکت هوائی مزبور یك فرودگاه بسیار مجهز در روچستردایر کرده که موسسه مایو هم بسهم‌خود مبلغی درحدود نیم میلیون دلاربمخارج فرودگاه کمك نموده است .

پزشکان مایو درسن ٦٥سالگی بازنشسته میشوند فعلا در کلینیك بالغ بر ۱۵۰ هزار زن جوان‌متبسم که هم همکاریهای لابراتواری را انجام میدهند و هم نرسهای‌بسیار مجربی هستند و سنشان هم از۵۰ سال کمتر است مشغول انجام‌وظیفه میباشند .

از اداره راهنمائی تشکر کردند

درانجمن‌شمالغرب تهران آقای جعفر زاده گفت اداره راهنمائی برای تامین رفاه حال مردم و جلو گیری از وقوع تصادفات درخیابان شاه و چهار راه اسکندری چراغ راهنما نصب کرده و این امر مورد توجه ساکنین محل است وی از طرف انجمن ازاداره راهنمائی تشکر کرد

در این جلسه تقاضا شد که چراغ راهنما در چهار راه گلکار نیز نصب گردد اعضای انجمن از آقای سرگرد شیرزاد بعلت اصلاح وضع اتوبوسرانی محل قدردانی کردند .

این جلسه با حضور جمعی از اعضای انجمن محل شمالغرب تشکیل گردید .

آگهی مناقصه نوبت دوم

اداره کارپردازی وزارت کشاورزی دویست و پنجاه تن کودگاوی خشك مورد احتیاج اداره کل آموزش را تحویل نقاط زیر :

۱ـ پادگان جی	۹۰ تن
۲ـ پادگان مهر آباد	۵۰ تن
۳ـ پادگان سلطنت آباد	٦۰ تن
٤ـ پادگان بی‌سیم	۵۰ تن

بمناقصه خریداری می نماید داوطلبان شرکت در مناقصه میتوانند بادریافت برك شرایط و مطالعه آن پیشنهاد خودراتا آخر وقت اداری‌روز شنبه ۲۹ر۱۱ر۱۳۳۹ باداره کل دفتر وزارت کشاورزی واقع درانتهای لاله‌زارنو جنب خیابان شاهرضا تسلیم ورسید دریافت‌دارند ـپیشنهادات واصله درساعت ۱۰ روز دوشنبه اول اسفند ۱۳۳۹ در کمیسیون‌مناقصه باز و قرائت می شود . حضور پیشنهاد دهندگان یا نماینده آنها که کتبا معرفی شده‌باشند در جلسه مناقصه آزاد و کمیسیون دررد وقبول یك‌یا کلیه پیشنهادات مختار است.

۱ـ۲ آ ـ ٤۱۸۰۲ رئیس اداره کار پردازی

آگهی حراج

اموال مشروحه زیر که بابت قسمتی از بدهی مودیان مستنکف مالیاتی توقیف شده طبق مشخصات مندرج در این آگهی با رعایت ماده های ۳۰ و۳۱ قانون اجرائی از طریق مزایده بفروش میرسد روزهای حراج از تاریخ ٤ر۱۲ر۳۹ شروع و محل حراج در محوطه کاخ وزارت دارائی (خیابان ناصر خسرو) تعیین میشود .

۱ـ یخچال فریجیدر ۱۳ فوت بهاء ارزیابی ۲۵۰۰۰ ریال
۲ـ خودرو (جیپ) شماره ۲۳۱۸۲ ـ ط ۳۸ یکدستگاه. بهاء ۳۸۰۸۱ ریال
۳ـ انگشتر وحلقه طلا ۷ عدد ٤٦۰۰ ریال
٤ـ قالی تبریزی مختلف ٦ تخته ٦۳۳٦۰ ریال
۵ـ کناره قالی همدانی مستعمل یك تخته ۳۰۰۰ ریال
٦ـ قالیچه کاشی دو متری چهار تخته ۲۷۰۰۰ ریال

توضیح اینکه اموال مشروحه بالا مربوط به پرونده های کلاسه ۱۲۳ و۲۹۰ و۵۳۳ و۱۸۱ و۱۰ میباشد .

آ ـ ٤۲۰۷٦

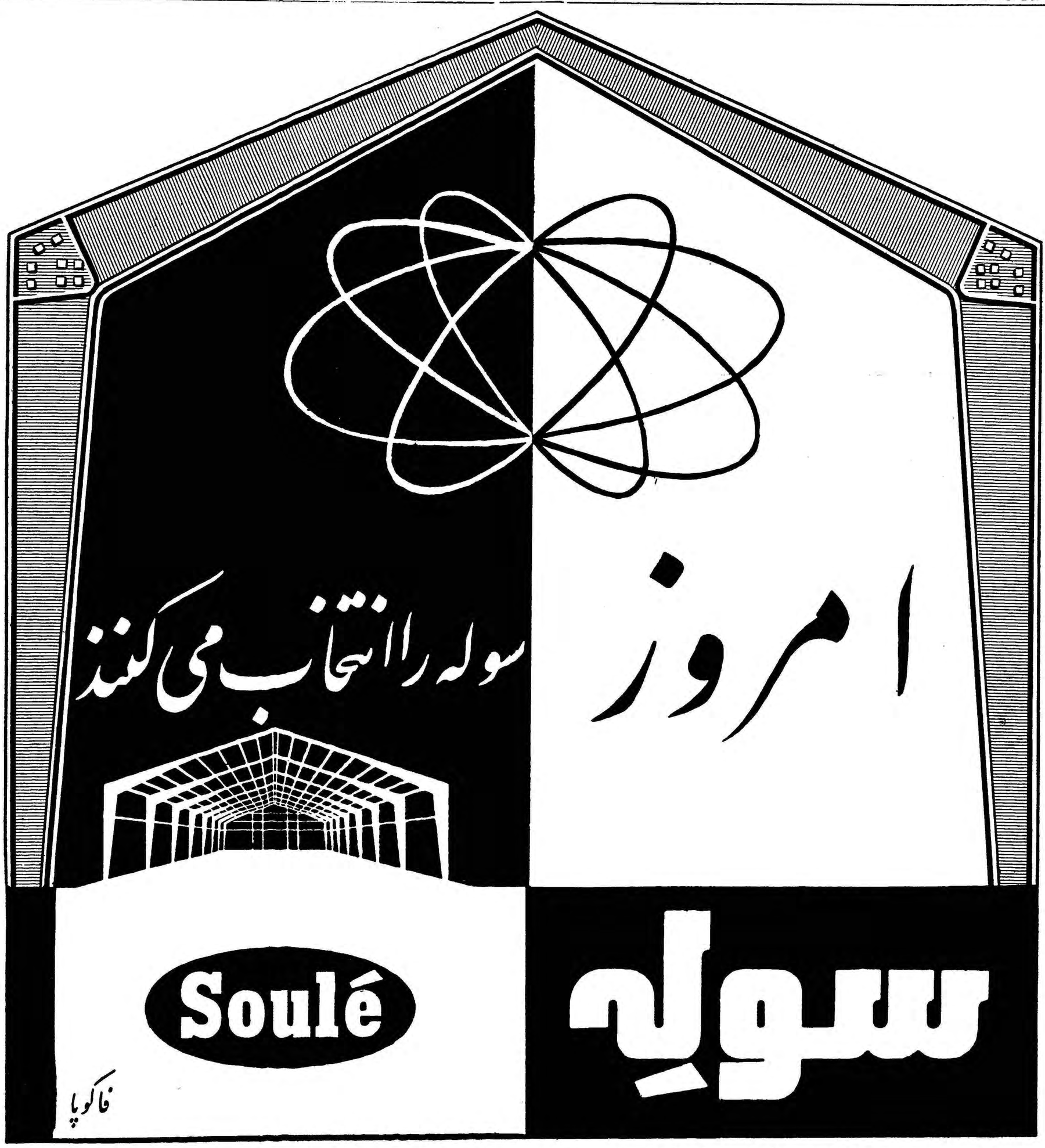

قطعات آماده ساختمان های فلزی سوله ظرف چند هفته درمحل مورد نظر شما نصب وبصورت یـك ساختمان عظیم فولادی درمیآید . سوله برای انبارها ـ گاراژها ـ کارخانه وسالن‌های سرپوشیده یك ساختمان ایده‌آل است .

نماینده‌انحصاری ـ شرکت‌سهامی بازرگانی آرین ـ تهران‌خیابان بوذرجمهری سرای حافظ تلفن ۵۰۰۹۱ تا ۵۰۰۹٤

آ ـ ٤۲۱۵۰

جالبترین حوادث و اخبار گوناگون جهان در ۲۴ ساعت گذشته

معجزه در تشخیص امراض قلبی

از آمریکا میتوان بیماران قلبی را درایران معالجه کرد !

دانشمندان امریکائی درلوس آنجلس موفق به ساختن دستگاهی شدند که در تشخیص امراض‌قلبی نقش مهمی دارد . با استفاده از دستگاه جدید به زودی بررسی و تشخیص امراض قلبی بیماران از فاصله دور برای پزشکان بمراتب آسانتر ازدیدن قلب بیمار ازنزدیك خواهد بود

این دستگاه که یك فرستنده الکترونیکی است به زحمت ۱۰۰ گرم وزن دارد و بیمار یا آنرا در اطراف گردن و یا در جیب خود قرا رمیدهد . این دستگاه شبیه فرستنده هائی است که در اقمار مصنوعی دیسکاور و موشکهای پولاریس کار می گذارند .

این فرستنده یکصد گرمی علائمی را بیك الکتروکار رادیو گرام از نوع معمولی می فرستد والکترو کار رادیوگرام آنها را ثبت می‌کنند . چنانچه این‌دستگاه فرستنده الکترونیکی را به تلفن وصل کنند الکترو کاردیوگرامی که‌در مرکز پزشکی قرار داردقادر است از فاصله بسیار دوری بیماری قلب را برای پزشکان روشن‌سازد.

بدین ترتیب چنانچه پزشکی در امریکا بخواهد بیماری قلبی مریضی را در دور ترین نقاط عالم تشخیص دهد دیگر احتیاج به مسافرت بیمار و یا مسافرت خود پزشك نیست کافی است دستگاه یکصد گرمی الکترونیکی را در جیب بیمار قرار داده و آنرا به تلفنی که به مطب پزشك ودستگاه الکتروکاردیوگرام مطب او وصل است مربوط سازند .

بااین دستگاه ضمنا می توان ضربان نبض درجه حرارت وفشار خون و وضع تنفس بیمار را از فاصله بسیاردور تشخیص داداخیرا یکی از پزشکان امریکا بااستفاده از این دستگاه از نیویورك بیماری قلب یك بیمار ۷۲ ساله را درلوس آنجلس تشخیص داد .

خبر گزاری فرانسه

یکمتر ونیم‌برف

رادیو مسکو اعلام کرد که طوفان وبرف شدیدی نواحی شمالی ومرکزی شوروی را در برگرفته است و ضخامت برف در بعضی نواحی به یکمتر و نیم می رسد.

رادیو مسکو اضافه کرد که درجه حرارت در نواحی اطراف مسکو ۲ درجه زیر صفر است.

خبر گزاری آسوشیتد پرس

دیواردوهزارساله

دیواری بطول ۲۵۰ متر که تصور می رود جزء دیواریاستانی اورشلیم که توسط هرود پادشاه ساخته شده باشد بر حسب تصادف از زیر خاك نمایان شد.

هنگامی که کارگران‌مشغول کندن‌پی مدرسه‌ای نزدیك‌اورشلیم بودند ناگهان زمین فرو رفته و پس از کاوش زیاد کارگران به این دیوار برخورد کردند . بلندی این دیوار بیست متر وسنك هائی که برای ساختن آن بکاربرده‌اند نزدیك ۲متر عرض ۴۰ متر طول دارد .

این دیوار بطور دقیق ۲هزار سال قبل ساخته شده‌است .

خبرگزاری فرانسه

یك آمریکائی برای آنکه مادر شود درمدت ۱۹ ماه ۱۱۲کیلوگرم از وزن خودراکاست

بانو داوید استیل ۴۰ ساله از اهالی ممفیس در ایالت تنسی (امریکا) تصور غیر ممکنی داشت :

داشتن فرزند . اما وزن بانو استیل ۳۱۴ کیلو گرم بود و اطباء باوگفته بودند که وزن زیاد مانع حامله شدن است .

بانو استیل برای لاغر شدن و داشتن فرزند در مدت ۱۹ ماه فقط آب و قهوه نوشید اما این رژیم سخت سرانجام خانم استیل را در هدفش موفق کرد :

امروز بانو استیل فقط ۱۰۲ کیلو وزن دارد و چند روز قبل یك کودك ۵ کیلوئی نیز بدنیا آورد .

بانو استیل برای آنکه وزنش ۶۸ کیلو گرم بشود شش ماه دیگررژیم آب و قهوه را ادامه خواهد داد .

یکدیگر را در اتومبیل بوسیدند . و۲۰هزارتومان جریمه‌شدند

پس‌ازدو سال‌امروز ژرارسبلی یك جوان انگلیسی و آن‌فیرمان نامزدش بجرم آنکه در اتومبیل یکدیگر را بوسیده بودند به ۲۰۰ هزار ریال محکوم شدند .

ماجرا در آوریل ۱۹۵۹ روی داد و دادگاه امروز پس از رسیدگی به پرونده آنها رای خودرا صادر کرد .

در یکی از شبهای مهتابی آوریل ۱۹۵۹ ژرار نامزدش را تا منزل مشایعت کرد و هنگام جدا شدن یکبار دیگر همدیگر را بوسیدند .

شب مهتاب بود و دو نفر پلیس متوجه آنها شدند .

فردای آنروز ژرار ونامزدش به کلانتری احضار شدند و در بازجوئی اقرار کردند که هنگام خداحافظی یکدیگر رابوسیدند.

پرونده آنها به دادسرای‌لندن فرستاده شد و امروز پس ازدو سال قاضی دادگاه آنها را به ۲۰۰ هزار ریال محکوم‌کرد.

اورور

دریاچه بجای سردخانه

مهندسین مجارستانی در نظر دارند از دریاچه های کوچك یخ بسته‌بعنوان سردخانه‌های بزرك برای نگهداری میوه‌جات و سبزیجات استفاده‌کنند.

مهندسین مجارستانی کیسه های بزرگی از پلاستیك ساخته‌اند که در آنها میوه‌جات و سبزی را قرار داده و سپس این کیسه ها را بمیان یخ دریاچه میاندازند و مهندسین معتقدند این طریقه «موثر و کم خرج است» .

ستاره «لك‌لك‌ها» آرایش موی پاریس را انتخاب کرد

امروز تاتیانا ساموئیلوا ستاره فیلم «لك‌لك‌ها» پاریس را بسوی بوداپست ترك گفت .

ستاره سینمای شوروی برای معرفی فیلم ۲۰ هزار فرسنك‌روی زمین محصول مشترك فرانسه و شوروی چند روز در پاریس توقف کرد .

تاتیانا ساموئیلوا برای بازی در فیلم جدیدی بنام «پادشاه‌سفید» عازم رومانی گردید این فیلم محصول مشترك رومانی و شوروی بوده وستاره لك‌لك ها رل اصلی آنرا عهده دار است .

تاتیانا قبل از ترك پاریس به یکی از آرایشگاه های مشهور پاریس رفته و آرایش گیسوان خودرا بمدل و مطابق آخرین آرایش مو در پاریس در آورد .

امیلیون‌نفر در اتوبوسهای گازکشته شدند

امروزه‌یتریش گوتنتر دادستان شهر هانور اعلام کرد اسنادی که اخیرا بدست آمده‌وتاریخ آنهامربوط به ۵ ژوئن ۱۹۴۲ است نشان میدهد که واحدهای اس.اس با استفاده از اتوبوسهای گاز بیش از یك میلیون نفر از یهودیان را در طول جنك‌بین‌الملل اخیر کشته‌اند .

دیتریش گوتنتر افزود که نازیها اتوبوسهائی ساخته بودند که در آنها دستگاه های کوچکی که گازکشنده در فضای اتوبوس پخش میکردتعبیه کرده‌بودند .

مقامات نازی که هزاران دستگاه ازاین اتوبوسها در اختیار داشتند یهودیان را بعنوان تغییر مکان در آنها جای داده و در نیمه راه شیرگاز را باز میکردند . مسافرین بی‌خبردر یك لحظه همگی در اتوبوس جان می‌سپردند .

گوتنتر خاطر نشان نمود که هنوز معلوم نیست طرح ساختن این‌اتوبوس ها را چه کسی داده‌است ولی فعلا سه نفر بنامهای هینزوندریت ۵۹ ساله ، آنتون‌دکل ۵۸ ساله وویلی‌ژولت ۶۱ ساله بعنوان شرکت در این کشتار دسته جمعی بازداشت شده‌اند.

رویتر

گریپ ۱۷۵۰ نفر را کشت

چند هزار بیمار و ۱۷۵۰ نفر کشته در مدت پانزده روزه ییلان گریپ آسیائی است که اینك سه شهر بزرك انگلستان رامورد تهدید قرار داده‌است .

مردم شهرهای لایستر، ناتینگهام وبارتلی بیش از سایر شهر های انگلستان در خطر ابتلا باین‌بیماری قرار گرفته اند .

امروز وزیر بهداری انگلستان اعلام کرد احتمال دارد تا چندروز دیگر گریپ آسیائی لندن را نیز دربر بگیرد وزیر بهداری‌انگلستان افزود چنانچه تعداد قربانیان گریپ آسیائی امسال را باسالهای پیش مقایسه کنیم گریپ آسیائی‌امسال تلفات بیشتری داشته است وزیر بهداری انگلستان گفت که دردو هفته اول‌سال ۱۹۶۰ گریپ‌آسیائی فقط ۶۹ نفر تلفات داد و از اول تا ۱۵ ژانویه ۱۹۵۹ نیز فقط ۷۴ نفر از ابتلا بگریپ‌آسیائی درگذشتند در حالی که امسال گریپ آسیائی تاکنون ۱۷۵۰ نفر تلفات داده است .

دیروس آ-۲

سازمان بین المللی بهداشت در ژنو اعلام کرد که اپیدمی‌گریپ آسیائی امسال به شدت سالهای ۱۹۵۸ - ۱۹۵۷ نیست . پزشکان انگلستان اعلام کردند که‌ویروس گریپ آسیائی امسال از نوع‌آ-۲ بوده و همان ویروسی است که‌در سالهای ۵۸-۱۹۵۷ هزاران نفر تلفات داد علاوه بر انگلستان مردم بعضی دیگر از کشور های‌اروپائی از جمله مردم ایتالیا و سویس و فرانسه نیز مورد تهدید ابتلا به گریپ آسیائی قرار گرفته‌اند بدین جهت اینك وزارت بهداری کشور های اروپائی برای تهیه واکسن این نوع گریپ آسیائی کوشش می کنند .

در دو متری آزادی

ربرت اندریوس صندوقدار یکی ازمغازه های کفاشی شهرریشموند در کالیفرنی (امریکا) خواست تا مانند همیشه وجوه دریافتی درطول هفته را در بانك بگذارد .

ربرت نمیدانست که پس از خروج از مغازه شخصی در تعقیب او است ، کانگستر برای ربودن پولهای ربرت شیوه تازه‌ای بکار برده درلحظه ای‌که ربرت‌اندریوس قصد ورود به بانك را داشت کانگستر خود را روی اوانداخته باضربه‌ای ربرت را ازپای درآورد .

عکاس ماهر

باوجود سرمای شدید صفر درجه، ۳۰ هزار نفر در مسابقه اسب دوانی پرهیجانی که در اکوس (انگلستان) برپا گردید شرکت کردند درلحظه‌ای که اسب «داندی اسکوت» درآستانه بردن مسابقه بود پای اسب او پیچ خورد وراکب و مرکب درهم غلطیدند وفریاد تاسف از جمعیت برخاست ولی خوشبختانه داندی و اسبش فقط کمی مجروح شدند . اما عکاس زبردستی که موفق شدازاین صحنه عکس‌بگیرد پنجهزار تومان بدست آورد .

اطلاعات کودکان فردا منتشر میشود

بصورت قرص وشیاف برای اطفال وبزرگسالان مسهل هیرکنیا آلمان

مخزن آب و مواد نفتی آرن

۲۳ سال تجربه

- دارای درجه نفت نما
- هر مخزن تحت فشار آزمایش‌میشود وآب‌بندی است
- سروته مخزن بوسیله پرسهای سنگین بشقابی شده است
- جراثقال برای حمل ونصب در محل موجود است
- قیمت ارزان دراثر تولید زیاد
- از ورق آهن مخصوص با بهترین مقاومت درمقابل فشار ومایعات
- اطمینان به‌کافی‌بودن ضخامت آهن و نوع رنك
- از ظرفیت ۵۰۰لیتر تا ۵۰۰۰۰ لیتر درانبار کارخانه موجود است .

آ- ۲۰۱۸ ٤

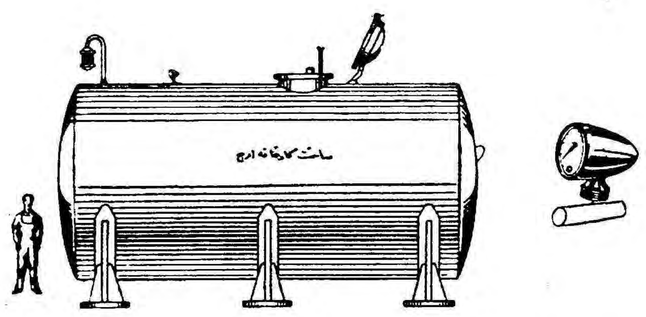

کارخانه ارج - تهران خیابان شوش
تلفن ۲۳۳۰۸ - ۲۸۷۷٤ - ۳۳۷۱۷

گردونه

سریعترین سرویس جت به آمریکا با پان آمریکن

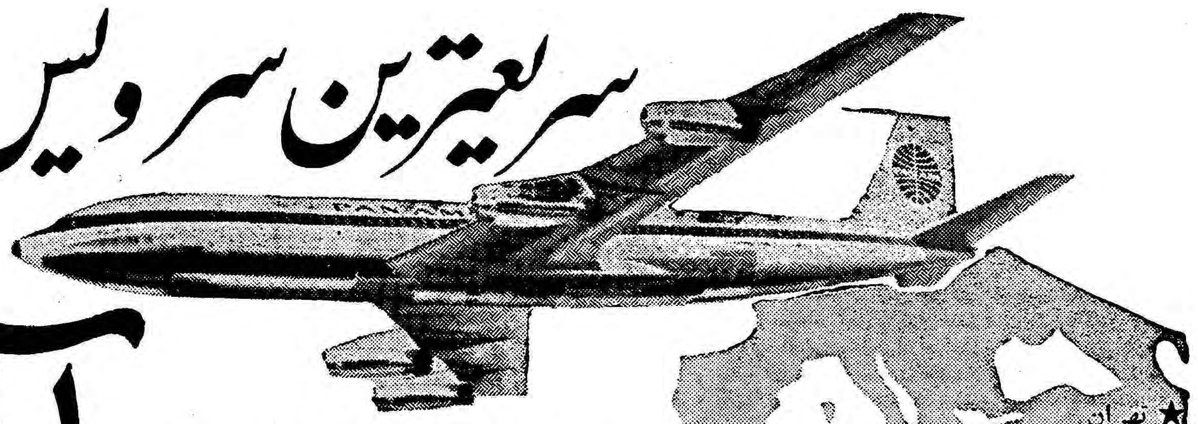

کلیپرجت پان‌آمریکن به ۱۱ شهر آمریکا پرواز میکند

شما میتوانید صبح جت پان‌آمریکن‌را سوار شده وهمان روز در هر یك از از شهر های زیر در آمریکا پیاده شوید .
نیویورك-بوستن-فیلادلفیا - بالتیمور‌واشنگتن - دترویت شیکاگو- سیتل - پرتلند - سانفرانسیسکویا لوس آنجلس مسیرهای مختلف وارتباطات مناسب به‌ارزش عالیترین سرویس جت بین تهران - آمریکا میافزاید .

کلیپر - علامت ثبت شده

مجرب ترین شرکت هواپیمائی جهان

آژانس مسافرتی شما کارشناس امور مسافرت است برای کسب اطلاعات درمورد لسرخ تفریحی ۱۷ روزه باجت پان‌آمریکن به‌آژانس‌خود یا پان‌آمریکن جهان‌رزاه کالج خیابان حافظ تلفن ۶۵۹۹۱ مراجعه فرمائید.

تهران

PAN AM

رودبار مرکز اشیاء عتیقه است

باکشف تعداد زیادی اشیاء عتیقه عده‌ای معتقدندکه :

تعداد زیادی اشیاء عتیقه‌هنگام حمل بطهران توقیف شد

گفته‌میشود دراطراف‌رودبارشهر زیرزمینی کشف‌شده‌است

خبرنگار ما در رودبار گزارش میدهد پریروز به هنك ژاندارمری گیلان اطلاع داده شد که عده‌ای قاچاقچی قصد دارند مقدار زیادی اشیاء عتیقه از قریه «نقلهور» واقع در نزدیکی رستم آباد رودبار بطهران حمل کنند .

بااطلاع این جریان از طرف هنك ژاندارمری گیلان آقای سرگردسلطان پور مامور دستگیری قاچاقچیان شد و آقای سرگرد سلطان‌پور نیز باتفاق آقای ستوان یکم نوبور فرمانده گروهان ژاندارمری رودبار به تعقیب قاچاقچیان پرداختند وپس از بازداشت قاچاقچیان اشیاء عتیقه را ضبط کردند و طی صورتمجلسی تحویل دادگاه رودبار دادند .

صورت اشیاء عتیقه که‌تحویل دادگاه شد باین شرح است :

خمره دو دسته دوعدد ـ تنك لوله دار ۱۶ عدد ـ دیك سفالی۶ عدد ـ تنك دسته دار ۳۶ عدد ـ لیوان سفالی دسته دار بزرك و کوچك ۱۲ عدد ـ ظروف سفالی قرمز وسیاه ۱۱ عدد ـ پیاله لبه‌دار قرمز رنك ۶ عدد ـ کاسه بزرك نقاره شکن ۶ عدد ـ پیاله دسته دار یك عدد ـ بشقاب سویخوری یك عدد ـ کوزه دسته دار یك عدد ـ ظرف سفالی دوسر یك عدد ـ ظرف قرمز رنك بشکل گیلاس و لبه ناودانی یك عدد ـ ناودان سفالی یك عدد ـ ابریق یك عدد ـ سرپوش کوچك یك عدد ـ قداره دسته دار دودم یك قبضه ـ قداره سرنیزه دار دو قبضه ـ قمهٔ دودم یك قبضه ـ قداره دودم که انتهای آن دارای شاخ میباشد یك قبضه ـ ظروف سفالی وکاسه لبه‌دار وقدح و کوزه۲۳۴ عدد وتعدادی قمه‌دسته‌دار وکاردکوچك و نیزه وغیره .

بقرار اطلاع این اشیاء در قراء «سندس» و نقلهور و سایر قراء تابعه رودبار گیلان کشف شده است و عده‌ای ازاهالی معتقدند که روزگاران قدیم در اطراف رودبار شهر آباد و بزرگی وجود داشته است واین اشیاء عتیقه آثاری از شهر مزبور میباشد که هم اکنون عده‌ای با حفاریهای شبانه به آن دست یافته‌اند .

تصمیم مفید

طبق تصمیم کمیسیونی که باشرکت آقایان شهابی پیشکار دارائی ، سمیعی مدیر کل فرهنك ومهندس همایون مهر نماینده وزارت‌دارائی در استانداری کردستان تشکیل گردید قرار شد سال آینده‌در شهر های‌سنندج‌ـسقزو بیجارآموزشگاه‌ـ های حرفه ای ایجاد گردد .

معالجه غلط !

گزارش خبرنگار ما درفریدون کنار حاکیست : چند روز قبل‌قاسم محمد نتاج کارگر شرکت تونل فریدونکنار برای معالجه کچلی دخترخود حوا مقداری «کات کبود» را با روغن‌نباتی مخلوط کردو روی زخم‌سر حوا بست ولی‌چیزی‌نگذشت که آثار مسمومیت در کودك‌ظاهر شد و حوا به حال اغماء دچار گردید .

پدرش او را به عجله به بابل برد و در بیمارستان بستری نمود ، اما دیگر دیر شده بود و دختر معصوم بر اثرمسمومیت فوت کرد. پدر پس از آنکه با دست خویش فرزند دلبندش رابه آغوش مرگ سپرد تازه فهمید «کات کبود»سمی بود و مرگ حوا دختر زیبایش بر اثر سهل انگاری‌و غفلت وی صورت گرفته است .

چند خبر خلاصه از چند شهر

گرگان ـ چند روز قبل‌آقای امامعلی حبیبی قهرمان‌کشتی جهان درمیان استقبال اهالی وورزشکاران وارد گرگان شد . آقای حبیبی بنمایندگی از طرف ورزشکاران گرگان با آقایان فرماندار و رئیس فرهنك ملاقات کرد، در این ملاقات مذاکراتی پیرامون ایجاد یك سالن مجهز ورزشی صورت گرفت و آقای فرماندار وعده داد بزودی این خواسته ورزشکاران را عملی‌سازد

مشهد ـ چون آقای غلامرضا سلحشور رئیس دادگستری خراسان در انجام وظایف محوله ابراز لیاقت و جدیت نموده بود از طرف وزیردادگستری کتبا مورد تقدیر قرار گرفت .

خمین ـ چند روز قبل‌آقای ابوقداره فرماندار خمین اولین جلسه‌منتخبین اعضای انجمن شهر را بنام شاهنشاه افتتاح‌نمود ، در این جلسه آقای حاج مرتضی شمسی بریاست سنی انجمن انتخاب شد، این انجمن تا یکهفته بشکایات اهالی نسبت بصلاحیت اعضای انجمن شهر رسیدگی‌مینماید

کرج ـ چون با ایجاد سد کرج و مراجعات اهالی لزوم تاسیس اداره ثبت در آدران ضروری بنظر میرسید چند روز قبل اداره ثبت آدران تاسیس شد و آقای محمد علی جلیلوند بریاست ثبت آدران منصوب و مشغول کار شد .

کلاردشت ـ اکنون که کشاورزان کلاردشت بکشت توتون پرداخته اند اهالی تقاضا دارند اولیای امور یك شعبه بانك در این بخش وسیع دایر نمایند تا رفع نیازمندی اهالی گردد .

خمین ـ در روز ۲۹ دیماه که روز سازمان جوانان شیروخورشید سرخ خمین تعیین شده بود ، دانش آموزان آموزشگاههای این شهر باتفاق‌مربیان خود درشیر و خورشید سرخ حاضر شدند و سوگند وفاداری یاد کردند، سپس بزندان شهربانی و بیمارستان این شهر رفتند و ضمن عیادت‌ودلجوئی از بیماران و زندانیان مقادیری شیرینی و بیسکویت وپول نقد بین آنان تقسیم کردند .

ساوه ـ چند روز قبل به پیشنهاد گروهان ژاندارمری ساوه کمیسیون تشدید مجازات با حضور آقایان عدالت قدیمی فرماندار و کاظمی دادستان وستوان تاجدینی سرپرست گروهان ژاندارمری در فرمانداری تشکیل‌گردید. در این جلسه بپرونده شخصی بنام نورالله فرزند هاشم اهل زاویه رسیدگی شد ووی را بعلت سوابق شرارت و چاقو کشی و مزاحمت به ۹ماه تبعید در زاهدان محکوم کرد ، رای مذکور برای اعلام نظر وزارت کشورفرستاده‌شد.

قصر شیرین ـ چند روز قبل تیمسار سرلشگر حسین جوانشیرفرمانده لشگر ۷ کرمانشاه بقصر شیرین وارد شد و از پادگان نظامی این شهربازدید کرد . تیمسار جوانشیر روز بعد به تکاب کهنه رفت و عشایر سنجابی از ایشان استقبال نمودند ، چون پل‌رودخانه تکاب کهنه بر اثر سیل‌منهدم گردیده و ایاب و ذهاب وسایط نقلیه قطع شده است تیمسار دستوردادند سربازان با ایجاد پل موقت عبور و مرور رابرقرار سازند این دستور اجرا گردید و سربازان مشغول ساختمان پل مذکور میباشند .

آستانه اشرفیه ـ چند روزقبل‌آقای کردبچه رئیس ژاندارمری آستانه اشرفیه ازشخصی بنام نعمت فرزند حسین شهرت برهان از اهالی لاهیجان مقدار پنج کیلو و دویست و نو وپنج گرم تریاك کشف کرد .تریاکهای مکشوفه همراه متهم بدادسرای لاهیجان تحویل گردید .

سبزوار ـ چندی قبل که‌اسفراین بشهرستان تبدیل یافت بخش‌وسیع «جوین» نیز ازسبزوار منتزع شد و ضمیمه اسفراین گردید چون این امر ایجاد اشکال مینمود چند روز قبل طبق تصویب نامه هیئت وزیران مجددا ضمیمه سبزوار گردید .

شاهی ـ چند روز قبل. آقای سرگرد نویدی رئیس شهربانی باتفاق آقای سروان مجیدی مامور مبارزه با فساد منزل یکی از اهالی را که‌مشکوك بخرید وفروش مواد مخدره است مورد بازدید قرار دادند در نتیجه مقدار چهار کیلو تریاك کشف شد ، صاحب خانه فعلا متواری است .

سبزوار ـ چند روز قبل‌آقای جعفریان رئیس اداره تربیت بدنی‌خراسان باتفاق آقای ظهیری سرپرست ورزشی آموزشگاههای سبزوار کلاسی‌بمدت دوروز برای آشنا ساختن مربیان ورزش سبزوار تشکیل دادند ، در این کلاس مربیان ورزش باطریق علمی و عملی ورزش آشنا شدند .

ساوه ـ اخیرا آقای‌ستوان یکم رحمت‌اله نوری کاردان فنی دایره آزمایشات اداره راهنمائی و رانندگی برای امتحان داوطلبین رانندگی‌بساوه وارد شد ، مشارالیه در مدت چند روز توقف خود از کلیه داوطلبین امتحان رانندگی بعمل آورد و کسانیکه دارای صلاحیت بودندموفق باخذگواهینامه‌شدند.

اسدآباد ـ چند روز قبل آقای ستوان قاسم پور فرمانده‌دسته‌ژاندارمری اسد آباد بماشین لیلاند شماره ۱۰۳۲ طنین شد و آن را مورد بازرسی قرارداد در نتیجه مقدار دو کیلو گرم شیره تریاك کشف شد و صاحب آن بنام علی حسن فرزند آقاخان اهل قریه جنت‌آباد دستگیر گردید ، مواد مکشوفه‌همراه متهم بدادسرای همدان اعزام شد .

فریمان ـ از بدو تشکیل انجمن شهر فریمان تاکنون همه روزه مقدار دویست کیلو نان مرغوب بهزینه شهرداری بین مستمندان این شهر تقسیم میشود ، قرار است بزودی کمك های جنسی و نقدی دیگری بین‌مستمندان تقسیم شود .

سنقر کلیائی ـ براثر مساعی آقای حبیب‌اله صیادی متصدی تلفن‌سنقر ۱۷ شماره به‌نمرات تلفن این شهر اضافه شده است وبزودی ۲۰ نمره دیگر برنمرات قبلی افزوده خواهد شد .

نهاوند ـ چندی است که بر اثر مراقبت و دقت مامورین انتظامی‌سرقت وشرارتی در نهاوند صورت نمیگیرد و بر خلاف سابق انتظامات بنحو کامل برقرار است .

خوانسار ـ چون موتور برق شهر خوانسار ضعیف و قادر بتامین‌برق شهر نبود شرکت سهامی برق سعادت یکدستگاه موتور مولد برق دویست کیلواتی خریداری کرد که بزودی باسایر وسایل مربوط باین شهر وارد خواهد شد .

لاهیجان ـ با اینکه چند ماه از سال تحصیلی جاری میگذرد هنوزفرهنك لاهیجان برای تدریس دریاضی . زبان خارجه .طبیعی و فیزیك» دبیربقدر کافی ندارد ، اهالی ازوزارت فرهنك تقاضای بذل توجه دارند .

سنندج ـ چون کردستان منطقه ای کوهستانی و هشت ماه از سال پوشیده از برف‌است وورزشکاران نمیتوانند در این ایام از زمینهای‌ورزشی ودر هوای آزاد استفاده نمایند ، از مقامات مسئول تقاضا دارند یك‌استادیوم سرپوشیده ورزشی درسنندج ساخته شود تا ورزشکاران بتوانند به‌تمرینات خود در تمام ایام سال ادامه دهند .

محمود آباد ـ در اول سال تحصیلی جاری دو نفر از آموزگاران دبستان دخترانه محمود آباد به آمل منتقل شدند و تاکنون کسی بجای آنان‌نیامده است . در نتیجه کلاسها بدون سرپرست می‌باشد . ضمنا میز و نیمکت‌دبستان ها کامل نیست . اهالی از مقامات مسئول تقاضای رفع این نقائص فرهنك را دارند .

سیرجان ـ مسابقه دوستانه دوومیدانی بین دانش آموزان دبیرستانهای بدر و ابن‌سینا سیرجان انجام شد و آقایان احمد سعیدی و هوشنك دراگاهی درقسمت‌های‌مختلف بمقام قهرمانی‌نایل‌آمدند .

نوشهر ـ آقای دکتر «یونك‌استیفن» تبعه انگلستان باتفاق همسرش با کشتی تنگستان به نوشهر وارد شد . آقای دکتر استیفن از این شهر بشیراز میروند تا در دانشگاه شیراز تدریس نمایند .

محمودآباد ـ ساختمان مدارس این شهر از طرف ادارات املاك پهلوی‌و کمرکات بزایگان بفرهنك آمل واگذار شده است ولی تاکنون فرهنك آمل برای تعمیرات آنها اقدامی بعمل نیاورده است بطوریکه بر اثر بارندگی آب بدیوارها و سقف آن نفوذ نموده و رو بانهدام است . بجا است فرهنك آمل در حفظ و نگهداری این ساختمان های زیبا و آبرومند اقدامات موثری بعمل آورد .

بابل ـ جلسه اعضای سازمان تربیت بدنی بابل برای انتخاب روسای فدراسیونهای فوتبال و کشتی این شهرستان در سالن ورزشی تشکیل گردید. در این جلسه آقایان فریدون مقیمی‌وسروان افشار بترتیب بریاست فدراسیون های فوتبال و کشتی انتخاب شدند .

ضمنا قرار است مسابقات کشتی و دوومیدانی آموزشگاههای استان دوم سال جاری در بابل انجام شود ...

یك‌گلدان نقره بسرپرست ورزشکاران عراقی هدیه شد

در گزارش های مربوط به ورود ورزشکاران عراقی به آبادان و خرمشهر باستحضار خوانندگان عزیز رسید که مسابقه فوتبال دوستانه‌ای بین تیم ناوی المنادی عراق و تیم شاهین آبادان انجام شد . واین مسابقه با نتیجه دو بر یك بنفع تیم شاهین آبادان خاتمه یافت .

ضمنا در پایان مسابقه آقای اشراقی فرماندار آبادان گلدان نقره‌ای به عنوان یادبود به سرلشگر مزهرالشاوی فرمانده کل بنادر عراق و سرپرست‌هیئت رجال و ورزشکاران عراقی اهداء نمود .

در عکس بالا آقای اشراقی فرماندار آبادان گلدان نقره را به سرپرست هیئت رجال‌وورزشکاران عراقی هدیه میکند .

پیرمرد سعادتمند

یکی‌از مسیحیان قریهٔ «گوك‌تپه»رضائیه مسلمان شد

این‌پیرمرد ۵۵ساله۳۹سال درآمریکا وآلمان‌تحصیل کرده‌است

خبر نگار ما در رضائیه مینویسد: چند روز قبل اطلاع یافتیم که آقای «اسکندر یوری» یکی از مسیحیان ساکن قریه «گوك تپه» واقع در سه کیلو متری رضائیه در سن ۵۵ سالگی بدین مبین اسلام تشرف حاصل کرده است بهمین جهت در اولین فرصت‌باآقای «اسکندریوری» که برای انجام کاری برضائیه آمده بود ملاقات کردم و چگونگی جریان را ازایشان سئوال نمودم آقای‌یوری اظهار داشت : مدتها بود که در باره دین مبین اسلام مشغول مطالعه وتحقیق بودم و عاقبت چون حقانیت این دین بزرگ برایم روشن ومسلم شد در محضر یکی از روحانیون آذربایجان بدین اسلام تشرف حاصل کردم .

پرسیدم آیا شما سواد فارسی دارید ؟آقای یوری‌جوابداد متاسفانه سواد فارسی ندارم ولی در نتیجه ۳۹ سال اقامت در امریکا و آلمان بزبانهای انگلیسی و آلمانی کاملا آشنا هستم و زبان فرانسه را نیز بخوبی میدانم . البته من بزبان انگلیسی تالیفاتی دارم که در امریکا بچاپ رسیده است .

از آقای یوری سئوال کردم آیا فکر میکنید که‌چون مسلمان شده‌اید از طرف خانواده و مخصوصا یگانه فرزندتان که در امریکا تحصیل می کند علیه‌شما اقداماتی صورت‌گیرد؟ وی اظهار داشت . من چه از نظر مالی وچه از نظر معنوی بکسی‌محتاج نیستم و از هر گونه مخالفتی نیز باك ندارم و بسیار خوشحالم در پایان‌عمر بسعادتی‌که‌مدتها درانتظارش بودم نائل گشته‌ام .

پیر تازه مسلمان

وعدهٔ بازرسان شاهنشاهی

احتیاجات بهداشتی فسا تامین میشود

خبرنگار ما در فسا گزارش میدهد هیئت بازرسان شاهنشاهی که اخیرا برای‌بازدید ادارات‌دولتی وموسسات ملی و رسیدگی بخواسته های اهالی فسا باین شهر وارد شده است اینك مشغول بازدید ادارات دولتی می‌باشد پریروز تیمسار سرلشکر علوی مقدم سرپرست هیئت باتفاق آقای دکتر شقاقی نماینده وزارت بهداری از تاسیسات بهداری و بیمارستان بازدید کردند و ضمن اظهار خشنودی و تقدیر از مساعی آقای‌دکتر بامداد رئیس و پزشکان بهداری و عده‌دادند که در مرکز برای تامین نیازمندی های بیمارستان این شهر اقدام‌نمایند اعضای هیئت از چند آموزشگاه نیز بازدید بعمل آوردند .

سومین کنفرانس فرهنگی گیلان

درشهرستان رودبار تشکیل گردید

خبرنگار ما در رودبار گیلان گزارش میدهد چند روز قبل سومین کنفرانس فرهنگی استان گیلان در شهرستان رودبارتشکیل شد دراین کنفرانس که آقایان میر هاشمی مدیر کل فرهنك گیلان وکلیه روسای فرهنك شهرستانهای استان حضور داشتند برای رفع مشکلات‌آموزشی آموزشگاههای استان گیلان تصمیمات مفیدی گرفته شد پس ازپایان کنفرانس آقایان میرهاشمی وروسای فرهنك شهرستانهای گیلان از سد سفید رود و آموزشگاههای منجیل بازدید کردند و سپس عازم رشت گردیدند .

ساختمان‌سدشهناز ولوله‌کشی آب‌همدان

همزمان با یکدیگر خاتمه میابد

خبرنگار ما در همدان می‌نویسد یکی از آرزوهای دیرینه اهالی همدان این بود که ساختمان سد شهناز و لوله‌کشی آب این شهر همزمان بایکدیگر خاتمه یابد . خوشبختانه با اقداماتی که اخیرا از طرف آقایان حسین یوسفی عضو هیئت مدیره و بهرام شاهرخ مدیر عامل سد شهناز بعمل آمده است بنظر میرسد که آرزوی‌اهالی همدان جامه عمل خواهد پوشید زیرا قراراست باواگذاری کارلوله‌کشی آب به بنگاه آبیاری، عملیات ساختمانی سد شهناز و لوله کشی آب همدان همزمان بایکدیگر خاتمه یابد .

بحریق زدگان شهسوار کمک میشود

قرار است از بانکها وامهای طویل‌المدت دریافت گردد

اهالی تقاضا دارند بجای تلفن سوختهٔ شهری ، یکدستگاه تلفن خودکارنصب‌شود

بطوریکه خوانندگان عزیزاستحضار دارند مقارن ساعت ده شب شنبه گذشته حریقی در شهسوار رویداد وطی ۶ ساعت آتش سوزی نیمی از ساختمان هاومغازه های این‌شهرستان سوخت . خبر نگار مادر شهسوار بدنبال گزارش قبلی خود در این باره اطلاع‌میدهدپریروز آقای‌مهندس موثق معاون استانداری مازندران برای رسیدگی‌بجریان حریق شهسوار باین شهر وارد شد و بلا فاصله با آقای اسلامی فرماندار ملاقات ومذاکره کرد . طبق تصمیمی که از طرف آقایان مهندس موثق و اسلامی اتخاذ گردید قرار شد برای کمك بحریق‌زدگان‌ازطریق دربارشاهنشاهی اقداماتی بعمل آید . ضمنا بابانکها مذاکره شودکه بحریق زدگان وامهای طویل المدتی پرداخت گردد و نظر جمعیت شیر و خورشید سرخ جهت کمك‌بیشتری‌بآنهاجلب‌گردد.ضمناچون درجریان حریق‌تلفنخانه‌شهری‌شهسوار سوخته بود . از طرف آقای ترابی رئیس تلفن استان مازندران در این باره اقداماتی در جریان میباشد اهالی شهسوار از مسئولین امور تقاضا دارند حالا که بایستی بجای تلفن مغناطیسی سوخته شده یك دستگاه تلفن دیگر نصب گردد بهتر است یك باره در این شهرستان تلفن خود کار شهری نصب شود .

خبر نگارمادر گزارش خوداضافه میکند چون عده ای از کسبه‌و اهالی شهسوار از نبودن اتومبیل و سایر وسائل آتش نشانی در شهرداری شهسوار ناراحت و نگران بودند آقای اسلامی‌فرماندار بکسبه واهالی وعده داد که ظرف همین هفته برای تهیه اتومبیل آتش نشانی اقدام نماید .

اطعام مستمندان

خبرنگار ما در شهر ری‌گزارش میدهد بمناسبت روز پانزدهم‌بهمن بشکرانه سلامتی شاهنشاه از طرف تیمسار صادقی فرمانده کل دژبان هزار نفر از مستمندان شهر ری اطعام شدند .

ضمنا تعداد چند صندوق‌پرتقال و سیب بین بیماران بیمارستان فیروز آبادی تقسیم گردید .

شاهرضا ، قهرمان بسکتبال مشهد شد

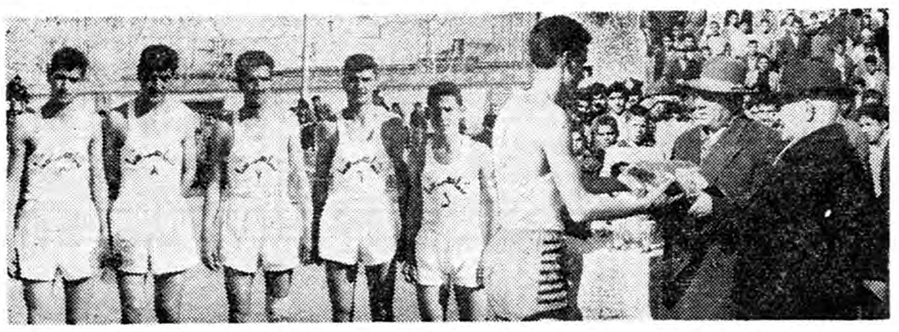

خبرنگار ما در مشهد می نویسد چند روزقبل مسابقه نهائی بسکتبال دستجات آزاد مشهد بین تیم‌های عاملی و شاهرضا انجام شد و دراین مسابقه تیم شاهرضا بر حریف خود پیروز گردید.

پس از پایان مسابقه آقای حبیبی مدیر کل فرهنك خراسان جوائز قهرمانان را اهداء کرد .

در عکس بالا سمت چپ اعضاء تیم شاهرضا ودر سمت راست آقای حبیبی مدیر کل فرهنك هنگام اهداء جایزه یکی از قهرمانان دیده میشوند .

فعالیتهای انتخاباتی در شهرستانها

گناباد ـ چند روز قبل آقای دکتر باقر شریعت کاندیدای حزب مردم در بیستمین دورهٔ قانونگذاری مجلس شورایملی از شهرستان گناباد در میان استقبال عده‌ای از اهالی باین شهر وارد شد .

بروجن ـ آقای سید حسن‌میرافضلی کاندیدای بیستمین‌دورهٔ‌قانونگذاری مجلس شورایملی از شهرستان بروجن بدعوت اهالی قریه «فرادبند» ازتوابع این شهرستان به قریهٔ مزبور عزیمت کرد و مورد استقبال عده‌ای از اهالی قرار گرفت .

تلفن کاریر قروه افتتاح شد

طبق گزارش خبرنگار ما در قروه سنندج چند روز قبل دستگاه تلفن کاریر قروه طی مراسمی بوسیله آقای امیر علائی فرماندار این شهرستان افتتاح شد .

دراین مراسم روسای ادارات دولتی و جمعی از معتمدین و معاریف‌شهر حضور داشتند و هنگام افتتاح تلفن کاریر نسبت بشاهنشاه بشدت ابراز احساسات‌شد. خبرنگارمادرگزارش خود اضافه میکند اهالی قروه از افتتاح‌تلفن کاریراظهارخشنودی میکنند و انتظار دارند نیازمندیهای این شهرستان یکی بعد از دیگری مرتفع شود .

اتومبیل مسروقه‌ای توقیف شد

درگدوك فیروزکوه

خبرنگار ما در فیروز کوه می نویسد : چند روز قبل مامورین ژاندارمری فیروز کوه اتومبیل جیپ شماره ۴۶۱۳۰ را که بوسیله عده‌ای سارق به سرقت رفته بود در «گدوك» واقع در ۱۳ کیلومتری فیروز کوه توقیف کردند .

سارقین که در بین راه مقداری از وسائل کامیونی را ربوده بودند با مشاهده مامورین ژاندارمری اتومبیل جیپ را در «گدوك» بجا گذاشته ومتواری شدندواینك مامورین‌برای‌دستگیری سارقین بشدت فعالیت میکنند .

سوختگی شدید

خبرنگار مادر لنگرود مینویسد چند شب قبل کودکی بنام ابراهیم حسین نیا فرزند حسن حسین نیا یکی ازاهالی قریه «شلمان» ازتوابع لنگرود بر اثر ریختن آب جوشر دچار سوختگی شدیدی شد .

ابراهیم بوسیله بستگانش به بیمارستان لنگرود انتقال یافت‌وتحت معالجه قرار گرفت ولی پزشکان بیمارستان حال او را وخیم‌میدانند.

شوخی بیجا

هنگام شوخی دوست خودرا باچاقو مجروح‌کرد

خبرنگار ما از رامسر می نویسد چند روز قبل شخصی بنام حسین کریمی یکی از اهالی رامسر هنگام شوخی با دوستش رضا حلاجیان باچاقوئی که در دست داشت ویرا مجروح کرد .

مجروح بوسیله عده‌ای به بیمارستان منتقل شد و حسین که باشوخی بیجای خود دوستش را به سختی مجروح کرده بود بازداشت گردید و پس از تشکیل پرونده به دادسرای شهسوار اعزام شد .

تقاضای اولیاء دانش‌آموزان

خبرنگار ما در گلوگاه مینویسد نویسد دبستان دخترانه گلوگاه که دارای ۱۳۵ نفر دانش آموز میباشد متاسفانه یکنفر مستخدم و یا مستخدمه ندارد و امور نظافت دبستان در این هوای سرد بعهده دانش آموزان واگذار شده است اهالی و اولیای دانش آموزان از مسئولین امور تقاضا دارند که برای دبستان دخترانه گلو گاه یکنفر مستخدمه تعیین گردد .

معرفی کفیل

: چند روز قبل تیمسار سرتیپ نویسی رئیس هیئت مدیره شرکت شیلات به بندر حسن کیاده وارد شد و آقای سلیمان مینوئی را بسمت کفیل شیلات این منطقه معرفی کرد .

آقای مینوئی در شرکت شیلات پدرستی و صداقت معروف است .

بازدید تاسیسات فرهنگی

خبر نگار ما در میناب گزارش میدهد چند روز قبل آقای مزینی مدیر کل فرهنگ استان کرمان باتفاق هیئتی برای رسیدگی بامور آموزشی مدارس میناب باین شهر وارد شد.

آقای مزینی و همراهان پس ازسه روز توقفو بازدید تاسیسات‌فرهنگی میناب این شهر را ترك گفتند

نیازمندیها و آگهی‌های کوچک

استخدام میشود

۳ نفر کارگر یا کارمند فنی
که از قسمت برق اطلاعاتی داشته باشند برای کشیك در پست فشار قوی از ساعت ۵ ونیم الی ۹ و نیم عصرمورد احتیاج است واجدین‌شرایط بشرکت‌برق فروزان‌خیابان سلسبیل تلفن ۴۱۱۱۷ مراجعه نمایند .
شرکت سهامی روشنائی فروزان
آ-۳۸۱۰۱ ۱-۲

شرکت سهامی بارش -
تهران یکنفر ماشین نویس فارسی که بتواند امور بایگانی شرکت راهم بخوبی اداره نماید برای تمام روز استخدام مینماید داوطلبان میتوانند همه روزه بعد از ظهر ها ازساعت ۵ تا ۷ بعد از ظهر بمحل شرکت‌واقع درخیابان‌سعدی جنوبی‌جنب‌ایران‌تور کاشی ۵۵۵ مراجعه نمایند .
کسانیکه به زبان خارجی آشنائی داشته باشند حق تقدم دارند .
آ-۳۸۰۹۱ ۲-

سازمان ریشه‌کنی مالاریا
بمنظور تکمیل کادر فنی‌خوداحتیاج بعده‌ای دکتر پزشك . دامپزشك . داروساز و مهندس کشاورزی دارد برای ثبت نام و کسب اطلاعات‌بیشتر به کارگزینی سازمان واقع‌در خیابان بهار ایستگاه ۲۸ مرداد مراجعه‌شود.
آ-۳۸۰۶۱ ۱-۲

یك حسابدار جوان ویك
پیشخدمت باسواد برای تمام مدت روز مورد نیاز است از ساعت ۶ الی۸ بعد از ظهر اتحادیه کامیونداران خیابان قزوین مراجعه شود .
آ-۳۷۹۴۹ ۱-۲

آگهی استخدام
اداره راههای فرعی واقتصادی‌کشور برای خدمت در استان ها بعده‌ای مهندس دیپلمه راهسازی احتیاج دارد داوطلبان واجد شرایط می‌توانند همه روزه از ساعت ۹ الی ۱۲ ظهر باداره راههای فرعی در بنگاه اصلاح امور اجتماعی و عمران دهات واقع درخیابان پهلوی چهارراه تخت جمشید مراجعه و مدارك تحصیلی خودرا ارائه تا در صورت واجد بودن شرائط ترتیب استخدام آنها داده شود .
آ-۴۱۸۱۰ ۱-۲

آگهی استخدام
جمعیت‌شیرو خورشید سرخ‌ایران بمنظور خدمت‌در پرورشگاه حرفه‌ای عده ای بانو با شرایط زیر استخدام مینماید که بسمت مادر انجام وظیفه کنند .
۱- تحصیلات در حدود ششم ابتدائی
۲- سن از ۳۰ تا ۴۵ سال
۳- مجرد باشند .
۴-بتوانند شبانه روز درپرورشگاه مقیم باشند .
۵- داوطلبان میبایستی سه ماه دوره کار آموزی را در پرورشگاه بگذرانند .
داوطلبان میتوانندهمه روزه‌باستثنای ایام‌تعطیل‌ازساعت۳تا۵ بعد از ظهر بدفتر پرورشگاه حرفه ای شیرو خورشید سرخ ایران واقع در جاده شمیران (پهلوی)سه راه‌ونك مراجعه نمایند .
آ-۴۱۱۷۲ ۱-۳

دو نفر مستخدمه زن
برای تنظیفات مطب‌و منزل‌استخدام میشوند .
صبحها بنشانی خیابان شاهرضا مقابل خیابان بهارمطب دکترپرهامی دندان پزشك تلفن ۳۲۹۳۱مراجعه شود .
آ-۳۷۸۵۷ ۱-۲

Positions vacant
Experienced TRANSLATOR-INTERPRETER for British organisation. Must have excellent knowledge of English and Farsi. Other duties include care of libraries of educational films, gramophone records, photographs, etc. Applications to P.O. Box 1589.
آ-۴۱۶۷۴ ۱-۲

بیك نفر ماشین نویس
با آشنائی کامل بمکاتبات تجارتی انگلیسی برای نصف یا تمام روز نیازمندیم صندوق پستی ۲۸تهران
آ-۳۸۲۴۹

یکنفر متصدی سالن
غذاخوری کارمندان‌برای خدمت‌خارج از تهران که بزبان انگلیسی مسلط باشد مورد نیاز است . متقاضی باید باهمین این شغل را قبلا دارا بوده ویا در مهمانخانه یا باشگاه تجربه مشابهی کسب کرده باشد چنانچه طباخی نیز بداند ارجح خواهد بود بتلفن ۷۱۷۵۰ خانم آذر بین ۸ صبح الی ۵ بعد از ظهر مراجعه فرمائید .
آ-۳۸۲۲۵ ۱-۲

مستغلات

تهران‌پارس-نارمك-تهران‌نو نیروی‌هوائی - وحیدیه
برای خرید وفروش نقد و اقساط زمین خانه وهرگونه معاوضه به‌بازرگانی امینی
اول سی متری نارمك
تلفن ۹۱۰۰۹۰ مراجعه‌فرمائید

برای اجاره ویلا و مستغلات مدرن
خود در شهر و شمیرانات باتباع خارجی به تلفنهای ۶۲۹۶۴- ۴۹۷۱۳ مراجعه نمایند .
آ-۳۵۶۸۱ ۷-۱۵

یك اطاق با تلفن و اطاق
انتظار مشترك جنب دندانپزشکی جهت مطب یا قابله موجود بعد ازظهر تلفن ۶۵۷۲۴
آ-۳۸۰۰۷ ۱-۲

چندفقره پول‌شرطی
لازم است
مبیع شمال شاهرضا و سه‌برابر ارزنده است‌آژانس رایت شاهرضا رو بروی سینمارویال ۳۲۹۷۱-۳۱۸۵۳
آ-۳۷۳۹۹ ۱-۱۰

مالکین محترم‌توجه فرمایند هرگونه املاك‌داخل یاخارج کوچك و بزرك داشته‌باشید جهة معاوضه آن به آژانس رایت مراجعه فرمائیدتاطبق نظریه شما اقدام شود .
شاهرضا روبروی سینما رویال ۳۲۹۷۱ - ۳۱۸۵۳
آ- ۳۷۴۰۱ ۱-۵

هرنوع ساختمان برای موسسات
بزرگ از قبیل بانك - بیمارستان- هتل کلوپ و غیره برای اجاره در اختیار داریم - آژانس تهران شماره ۶۸خیابان‌فردوسی‌شمالی تلفن۳۲۲۶۸
آ-۳۷۸۷۳ ۱-۲

یك آپارتمان که مبلغ هزار .
هشتصد تومان اجاره میدهد با هر گونه معامله یا معاوضة حاضر است لطفا با تلفن شماره ۶۲۵۷۶ تماس بگیرند .
آ-۳۷۴۹۳ آ-۵

برای انجام معاملات‌ملکی
معاملات پولی باوثیقه ملکی رجوع فرمایند لاله زار ۳۹۷۸۴ به
بنگاه کوشان
آ-۴۱۸۹۰ ۱-۹

جویای کار

بانوی خیاط نازك دوز
وارد به کلفت دوزی حاضر است در یك خیاطخانه بزرك کار کندبتلفن ۲۵۲۷۹ مراجعه شود .
آ-۳۸۱۴۹

جوانی با گواهینامه
پایه ۲شخصی وانندگی و سابقه ۷ سال کار و معلومات سوم متوسطه جویای کار است بشماره ۱۷۳۱دفتر راهنمای اطلاعات مراجعه شود .

یکنفر سر حسابدار خیلی
ورزیده با سابقه و تجارب مفید بازرگانی باحداقل ۱۴۰۰۰ ریال‌حقوق ماهیانه جویای کار است لطفا قبل از ظهر ها بتلفن ۳۳۸۴۰ مراجعه فرمائید .
آ-۳۸۱۲۱ ۱-۳

استخدام تراشکار وسوهانکار
یك نفر تراشکار مجرب که‌بتواند طبق نقشه تراشکاری کند و یك سوهانکار با تجربه مورد احتیاج است با صندوق پستی ۶۱۲ مکاتبه نمائید.

بهروزان و همکاران
(مهندسین مشاور)
بنقشه کشی که در تهیه ساختمان های بتن‌کرومه سابقه خوب داشته باشند احتیاج‌دارندبهروزان وهمکاران- تهران خیابان ارفع شماره ۳۹

استخدام میشود
شرکت سهامی عمر بیك نفرماشین نویس فارسی و لاتین برای عصر ها احتیاج دارد .
داوطلبین به شرکت سهامی عمر خیابان سعدی جنب بانك ایران و ژاپن‌ساختمان‌نمازی مراجعه نمایند تلفن ۳۰۴۶۴۴

بچندنفر فروشنده دوچرخه‌سوار
برای تمام‌روز یانصف‌روز احتیاج ست ناصر خسرو پاساژ مینوئی شماره ۶۴

بخدمتکار زن با حقوق مکفی
وآشپز مرد نیازمندیم تلفن ۳۰۳۷۷۴ -۷۱۴۰۲
آ-۳۸۱۱۳ ۱-۲

بفروش میرسد

دودستگاه ساختمان
ویلائی واقع‌در نارمك اول‌خیابان مهر هر دستگاه دارای ۳ اطاق و حمام و آشپزخانه و دستشوئی به مساحت ۲۵۰ متربرای فروش حاضر است بنگاه امید وار تلفن ۵۶۰۸۰

خانه فروشی شاهرضا
کاخ شمالی ۳۰۰ متر هفت اطاق برق تلفن گاراژ ولوله‌کشی بتلفن ۴۱۸۱۳ مراجعه فرمائید .
آ-۳۸۲۱۳ ۱-۳

یکقطعه باغ واقع در خیابان
قلعه مرغی جنب نیروی هوائی‌تفکیك شده و نهالهای میوه و زینتی ورز موجود درآن بقیمت خیلی ارزان بفروش میرسد طالبین به کشاورزی بوستان - پل امامزاده معصوم جنب تعمیر گاه بنز تلفن ۵۶۳۹۱ مراجعه فرمایند .
آ-۳۸۰۲۱ ۱-۶

آموزشگاههای فنی

نقشه‌کشی واستخدام
نظر باحتیاج روز افزون شرکت هاو موسسات به نقشه کش و نقشه بردار .

آموزش فرهنك
کلاسهای نقشه کشی و نقشه برداری را هر ۱۵ روز تشکیل میدهد استخدام فارغ‌التحصیلان آموزش فرهنك حتمی است چهارراه دروازه دولت روبروی خیابان سعدی کاخ علم آموزش فرهنك .
آ-۴۰۴۴۸ ۱-۶

کلاس تعمیر یخچال
کسانیکه ذوق فنی دارند میتوانند در کلاسهای تعمیر یخچال و تهویه مطبوع و شوفاژسانترال آموزش‌فرهنك ثبت‌نام کرده بعد از کار آموزی با حقوق مکفی استخدام شوندچهارراه دروازه دولت روبروی خیابان سعدی کاخ علم و آموزش فرهنك
آ-۴۰۴۴۶ ۱-۶

مولن روژ
هنرستان عالی رانندگی ومیکانیکی
تعلیم رانندگی و میکانیکی با اسلوب جدید با ماشینهای آخرین سیستم ومتخصصین کار آزموده
هنرستان عالی مولن‌روژ
روبروی سینمامولن‌روژتلفن ۷۲۵۵۷
آ-۴۱۵۵۸ ۱-۵

نقشه‌برداری
دوره‌جدید کلاس نقشه‌برداری با استفاده از کملترین وسائل وجدید ترین دوربین های لازمه از روز ۲۲ بهمن ماه زیرنظر استادان دانشمند تشکیل میشود .شرکتها و موسسات بزرك فقط فارغ‌التحصیلان کاخ دانش را استخدام میکنند .

کاخ دانش
نادری- نرسیده بچهارراه اسلامبول

دفترداری دوبل
دوره جدید کلاس حسابداری و دفتر داری دوبل زیر نظر آقای اعتمادبه‌متخصص معروف حسابداری بزودی تشکیل میشود قبلا نامنویسی کنید شرکتها و موسسات بزرگ حسابداران متخصص کاخ دانش را استخدام میکنند .

کاخ دانش
نادری- نرسیده بچهار راه‌اسلامبول
آ-۴۲۰۶۰

ماشین نویسی
فارسی ولاتین را در کلاسهای انجمن فرهنگی ایران وپاکستان زیر نظر متخصص فن ماشین نویسی آقای منصوری فراگرفته وپس از اخذ دیپلم بلافاصله استخدام شوید . خیابان کاخ چهارراه ناهید کوچه ماه تلفن ۴۰۳۲۶
آ-۴۲۰۶۴

تقویم اطلاعات

سه شنبه هیجدهم بهمن ۱۳۳۹
سه‌شنبه بیست و یکم شعبان ۱۳۸۰
سه شنبه هفتم فوریه ۱۹۶۱
اذان صبح ساعت ۵و ۱۲ دقیقه
طلوع آفتاب ساعت ۷و۶ دقیقه
غروب آفتاب : ساعت ۱۷ و۲۸ دقیقه

صاحب امتیاز و مدیر مسئول : عباس مسعودی
[illegible] خیابان خیام چاپخانه اطلاعات

آگهی‌های کوچک

تعمیرگاه پژو
بخیابان قزوین چهار راه عباسی ۶۹۹ منتقل شد تلفن ۵۸۰۱۰۵
آ-۳۷۹۰۱ ۱-۵

بهترین نقشه های ساختمانی
در دفترفنی مساش‌طرح وبوسیله مهندسین‌شرکت‌ساختمانی پلوارساخته میشود .
تلفن ۶۴۹۴۹ و ۶۲۱۱۱
آ-۳۷۷۴۳ ۱-۵۰

لامیدال
تخته مصنوعی‌رویه پلاستیك سیاه. سفید . عنابی . افراموجی موجود خیابان رفائیل شماره ۶۸ تلفن۴۴۱۱۰
آ-۴۲۰۶۲

خانمهای علاقمند
بزودی می‌توانندبوسیله متخصصین دیپلمه اروپا در سالون آرایش کس خیابان نادری - کوچه نوبهار بزیبائی خود کمك کنند .
آ-۳۷۹۷۱ ۱-۱۰

آموزشگاههای علمی

درس خصوصی انگلیسی
خانمها - آقایان - محصلین و اطفال محترم میتوانند انگلیسی وابا تلفظ صحیح - گرامر ساده بهترین متدبا برنامه‌مخصوص‌وبسیارسودمند پلی کپی شده‌در نزدآقای پطروسیان تحصیل نموده ودر کوتاه ترین‌مدت بخوبی صحبت‌نمایند. همچنین‌تدریس نامه نگاری عادی‌وتجارتی نام نویسی ازساعت ۴خیابان حافظ (یوسف‌آباد) جنب کوچه ایرج پلاك ۲۸۲
آ-۳۷۸۸۷ ۱-۲

واگذار میشود

واگذار میشود
زیر زمین با لوازم بمساحت ۲۰۰ متر باستان چهارراه شاه تلفن ۴۹۸۸۲
آ-۳۸۰۸۷ ۱-۲

مطب باسابقه بعلت
مسافرت واگذار میشود .
خیابان امیریه چهار اطاق مستقل با کلیه لوازم تلفن ۵۳۶۷۲
آ-۳۸۰۸۵ ۱-۲

درضلع غربی سبزه‌میدان
۲۲ اطاق مجهز با سیم کشی‌کامل و دو برق شهرداری و یك برق‌ملی با چهار تلفن‌ویك‌دستگاه ۲۵ شماره‌ای تلفن داخلی که برای بانکها وشرکت ها بسیار مناسب است واگذار می شود .خواستاران به تلفن های‌شماره ۲۲۴۸۹ یا ۲۱۷۰۵ مراجعه فرمایند
آ-۳۶۸۲۷ ۱-۳

یکباب مغازه واگذارمیشود
یکباب مغازه شاهرضا اول ویلا واگذار میشود از ساعت ۱۲ و نیم تا ۱۴باتلفن ۴۳۷۹۵ تماس بگیرید .
۳۸۱۷۹-

خیابان بهار
یکباب مغازه در انتهای خیابان بهار روبروی منبع آب کاشی شماره ۴۹۵واگذار میشود به تلفن ۸۵۱۱۷۴ مراجعه فرمائید .

واگذار میشود
یکباب مغازه خرازی واقع در چهارراه خیابان بهار جنب هتل بهار بنام مغازه خیربخش واگذار میشود تلفن ۳۰۴۷۳۲

اجاره داده میشود

قابل توجه وزارت خانه‌ها کمپانی ها تجارت خانه ها
یك دستگاه ساختمان واقع در کوچه برلن مقابل در بانك طهران دارای ۷۰ اطاق ۵طبقه روی مغازه ها و یك طبقه سر تاسر زیر مغازه ها باآسانسور شوفاژ تمامی و یا دستگاه دستگاه اجاره داده میشود.
برای توضیحات‌بیشتر تلفن۳۶۰۸۱ یابه خود ساختمان رجوع فرمائید
آ-۳۸۰۴۵ ۱-۵

یك اطاق مستقل باسرویس و
تراس در طبقه ششم باجاره واگذار میشود طالبین به خیابان استخر بالاتر از سازمان برنامه پلاك ۱۲۲ مراجعه یاباتلفن ۳۳۶۵۹ مکالمه فرمایند .

آپارتمان مبله اجاره‌ای
در خیابان شاهرضا موجود است تمام روز بتلفن ۴۲۷۳۸ وبعد از ظهر ها بتلفن ۴۳۶۵۱ مراجعه شود .
آ-۳۸۲۵۱

احتیاجات زندگی

رستوران ژاله مخصوص خانواده‌ها است دارای چلوکباب مطبوع وسایر اغذیه متنوع ولذیذ ایرانی و فرنگی اول لاله‌زار نوجنب سینما متروپل تلفن ۳۳۳۳۱ ناهار کامل ۵۵ ریال

هرنوع‌شماره‌تلفن نقدواقساط
معامله میشود تلفن ۲۲۶۵۶
آ-۴۱۷۵۶ ۱-۲۶

شرکت ویلبروس خیابان فردوسی
کوچه سیرك شماره ۱۷
بیك شماره تلفن که‌به شش‌شروع شود احتیاج دارد فروشندگان می توانند از ساعت هشت صبح تا ساعت ۱۲ و از ساعت یك تاه بعداز ظهر بشماره های ۳۴۱۳۱ و۳۱۱۸۹ واز ساعت ۵تا هفت بشماره ۷۱۳۱۷ به آقای عبدل قدوسی مراجعه یاتلفن نمایند .
۳۸۲۴۱ - آ ۱-۲

نقشه‌کشی
چند نفر که ازمقدمات نقشه کشی اطلاع داشته باشند مجانا در این فن تعلیم داده میشوند شرکت‌فرازنو ابتدای خیابان منوچهری پاساژ ساعتچی
آ-۳۸۱۵۷ ۱-۲

توجه
بدین وسیله باطلاع هنر آموزان موسیقی (عود و آکوردئون) مادام وارژابدیان میرساند که بعلت نقل مکان خواهشمند است باین نشانی مراجعه فرمایند .
انتهای خیابان بهار انتهای‌خیابان شیرین طبقه فوقانی لبنیاتی اخوان کاشی ۲۰
آ-۳۷۵۷۳ ۱-۲

کشیك‌شب پزشکان

دکتر حسین فرهمندی سه راه‌امین حضور اول خیابان ری -
آقایان دکتر حسن احمدی میدان ثریا کوچه پلیس شماره ۱۷ - دکتر اسلامدوست خیابان حشمت الدوله چهارراه‌گلشن تلفن ۶۳۰۶۷- دکتر محمود انگجی خیابان دروازه دولت مقابل پمپ بنزین تلفن ۳۵۹۴۴ - دکتر خلیل رسولی خیابان امیرآباد خیابان نصرت کاشی ۹۵- دکتر کرامت الله‌فرهودی خیابان شاهرضا چهار راه پل چوبی تلفن ۳۸۵۱۰ - دکتر محمد تقی اسفندیاری خیابان پاستور چهار راه مختاری تلفن ۲۰۹۱۸ - دکتر مهرداد پاك بـ خیابان آذربایجان چهار راه خوشر تلفن ۶۵۰۷۳ - دکتر حسین منشی زاده خیابان مولوی بازارچه‌قنات‌آباد دکتر غلامحسین مهر علی خیابان سلسبیل (چهار راه) تلفن ۶۶۶۶۰ دکتر سید علی میر احمدی خیابان هاشمی بین چهار راه قصر دشت تلفن ۶۳۶۸۵ - دکتر عطاالله نیری خیابان شاهپور چهار راه مختاری تلفن ۳۸۷۶۰ - دکتر سید جعفر امیرحمزه خیابان ژاله‌ایستگاه بهنام پلاك ۱۶۳ تلفن ۳۲۸۱۰ دکتر محمود عالم خیابان شمیران مقابل سینما مولن روژ تلفن ۳۴۸۳۵ - دکتر مسعود لاهیجانی‌خیابان‌امیرآباد کوچه مهر تلفن ۶۲۴۳۶ - دکتر شاهپور سیاهپوش خیابان امیریه ایستگاه البرز جنب مسجد فخریه دکتر علی نصیری خیابان شاهرضا جنب سینما دیانا کوچه انوار ۶۲۱۷۶ -دکترعلی‌اصغرسعادت‌شمیران نیاوران روبروی بهداری شمیرانات دکتر نادر یاسمین خیابان نواب شمالی - چهار راه لولاگر - دکتر حسین گلستانیان خیابان خواجه نظام الملك ایستگاه مدرسه - دکتر دندانپزشکی و دندانسازی شاداب خیابان ری اول صدر الاشراف . دکتر صانعی‌دندانپزشك (پزشك‌مجاز) تخت جمشید انصاری تلفن ۴۵۰۲۹ دکتر حسن فامیلی خیابان شاه‌بیست متری اول - دکتر نعمت الله مقبلی نیاوران - دکتر علیرضا طیاری امیریه - چهار راه مختاری - دکتر بیژن ریاحی خیابان نواب چهارراه اناری تلفن ۵۲۱۳۷- بانو دکترفاطمه آریا خیابان نواب چهار راه اناری دکتر جلال استقامت (دندانپزشك) خیابان پهلوی بلوار کرج کوچه‌فرخی کاشی ۵۳ تلفن ۶۸۴۱۹- دکترمحمود علم آموز میدان ۲۴ اسفند کوی‌بهرام ۶۸۲۸۵ - دکتر حسن داروگرخیابان تخت جمشید - وصال شیرازی تلفن ۴۲۹۹۲ - دکتر اکبر امین هنجنی حشمت‌الدوله غربی نرسیده بچهار راه گلشن ۶۳۹۷۷ - بانو کبری سلیمی ماما خیابان شهناز ایستگاه کلانتری

راهنمای پزشکی اطلاعات

دکتر محمد رضا مسدد
رزیدنت سابق‌بیمارستانهای امریکا درمان قطعی بیماری های مقاربتی دروازه دولت روبروی ساختمان فیات تلفن ۳۰۲۵۴۸ -پذیرائی عصرها از ساعت ۵الی ۸ بعد از ظهر .

دکترمیری - دکترامیرفضلی
دکتر عفت میری :متخصص بیماری های کودکان -دکتر گیتی امیر فضلی: متخصص بیماری های زنان زایمان از امریکا پذیرائی بعد از ظهر ها خیابان پهلوی نرسیده‌به تخت جمشید .

دکتر دانشگر
امراض مفاردنی و جلدی وسوزاك تازه وکهنه‌ورم پرستات صیق مجرا مستی و بواسیر امراض زنانه و نازائی خیابان سپه مقابل پستخانه تلفن ۳۰۲۴۱۶

دکتر عباس نیك‌نژاد
متخصص از دانشگاه پاریس در بیماریهای معده - روده کبد - نوزالمعده درمان بواسیر .بدون عمل فیستول -فیسور نامند مولر دروازه شمیران خیابان گرامی

دکتر رفیعی
متخصص بیماریهای جهازهاضمه
از دانشگاه پاریس معده کبـد . روده - پذیرائی ۴ تا ۸ بعد از ظهر خیابان جامی اول کوچه پاریس تلفن ۶۳ ۶

دکترا - پولوسا
متخصص بیماریهای مفاربنی‌مجاری ادرار و تناسلی خیابان فردوسی‌بالا کوچه صادق تلفن ۴۶۵۸۹ پذیرائی صبح و عصر

دکتر رحمانی
متخصص امراض اعصاب و روح از دانشگاه لندن خیابان پهلوی بالاتر از چهارراه امیراکرم تلفن ۴۵۱۱۴ پذیرائی صبح‌و عصر

دکتر مرتضی شریفی
متخصص امراض قلب .عروق از دانشگاه پاریس خیابان جامی -خیابان سنجر - اول کوی حواجوپذیرائی عصرها -تلفن ۴۹۷۴۸

پلی کلنیك
دکتر صدیقی -دکتر مجاهدی
رزیدنت‌سابق بیمارستانهای امریکا بیماریهای داخلی -طفل مقاربتی ترك تریاك وسایر مواد مخدره‌ترك‌الکل مجهز به دستگاه های رادیوسکپی و انفروسل تراپی(محور پنی‌سیلین و غیره) دیاترمی
پذیرائی بعداز ظهر ها و ایام تعطیل وشبها تا صبح خیابان شاه روبروی مسجد سجاد شماره‌تلفن ۴۹۵۲۶

دکتر معانی
امراض مفاربنی-مجاری ادرار - معالجه سوزاك‌تازه و کهنه ورم پروستات و مستی و ناتوانی-صیق مجرا امراض زنانه خیابان‌فردوسی مقابل بانك ملی مرکز

کلنیك فیزیوتراپی‌دکترخطیبی
مجهزبکامل‌ترین وسایل برقی‌جهت دردها و عوارض‌بعد از اعمال جراحی وشکسته‌بندی-فلجی‌ها-فلج‌اطفال-درد های رماتیسمی -بیماری جلدی . چاقی های‌موضعی .اکسیژن تراپی شبانه روزی جهت بیماران همکاران محترم آماده‌است .
خیابان پهلوی پائین تر ازسه‌راه شاه تلفن۴۱۷۷۶

دکتر نصرت‌الله ثقفی
امراض داخلی -اطفال - جلدی پذیرائی : صبح ها ساعت۸ تا ۱۲ خیابان حافظ . کوچه هاتف

آدرس مطب
دکتر عبادی
متخصص در جراحی چشم
خیابان تخت جمشید بین ویلا و بهجت آباد
شماره ۱۲۴- تلفن ۴۲۹۰۸

دکتر پرویز خاکسار
متخصص در بیماریهای داخلی - قلب عروق از دانشکده های پزشکی نیویورك و پنسیلوانیا
نشانی - خیابان استخر روبروی کوچه سپهبدپلاك۱۴۸ ساعت‌پذیرائی ۴تا ۷ بعد از ظهر
آ-۳۸۱۷۱ ۱-۱۲

امشب بکدام سینما میروید؟

سینماهای درجه یک

سینما آسیا تلفن ۴۲۹۰۹
پاهای‌قشنك سابرینا (وایدامکرین- دوبله بفارسی) با شرکت :مامی وان دورن -آنتونیو چیفاریللوشروع: ۱۰ر۳۰ صبح -۳-۵-۷-۹بعد ازظهر

سینما امپایر (تلفن : ۶۷۲۵۲)
شبهای دنیا (سینما سکوپ - رنگی دوبله بفارسی) شروع : ۱۰ر۳۰صبح ۳ - ۵ - ۷ - ۹ بعد از ظهر

سینما ایران (تلفن : ۳۶۳۵۴)
فرشته فراری با شرکت : گوگوش گرجی - دبهیم . شروع : ۱۰ صبح ۲- ۴ - ۶ - ۸ بعد از ظهر

سینما پلازا تلفن ۴۴۲۵۵
نیزه وکمان (رنگی -دوبله‌بفارسی) با شرکت :جف چندلر - مورین اوهارا . شروع : ۱۰ر۳۰ صبح - ۳-۵-۷-۹ بعد از ظهر

سینما تخت‌جمشیدتلفن۴۳۵۰۰
تله (ویستاویژن -رنگی دوبله بفارسی)با شرکت : تینالوئیز - ریچاردویدمارك شروع : ۳-۵-۷-۹ بعد از ظهر

سینما حافظ (تلفن : ۳۴۰۷۴)
ژنرال دلاروروه (دوبله بفارسی) با شرکت : ویتوریو دسیکا - جوانا- والی شروع ۱۰ و نیم صبح -۲ - ۴ و ربع -۶ و نیم - ۸ و سه ربع بعد از ظهر

سینمادنیا (تلفن:۳۳۸۱۲)
دختره شوهر میخواد (سینماسکوپ- رنگی - دوبله بفارسی) با شرکت : جین مانسفیلد - تام یول . شروع: ۱۰صبح -۲وربع -۴وربع- ۶و ربع- ۸وربع بعد از ظهر .

سینما رادیوسیتی (تلفن:۴۳۳۲۰)
دختره شوهر میخواد (سینماسکوپ- رنگی - دوبله بفارسی) با شرکت : جین مانسفیلد - تام یول . شروع: ۱۰وسه ربع صبح -۳-۵-۷-۹ بعد از ظهر .

سینما رکس تلفن ۳۴۱۶۹
غول صحرا (دوبله بفارسی) با شرکت :کلینت واکر .شروع ۱۰ر۳۰ صبح - ۲ر۳۰ -۴ر۳۰-۶ر۳۰-۸ر۳۰ بعد از ظهر

سینمای سعدی (تلفن ۳۶۴۶۸)
شبهای دنیا (سینما سکوپ -رنگی دوبله بفارسی شروع : ۱۰ر۳۰ صبح ۲ر۳۰ - ۴ر۳۰ - ۶ر۳۰ - ۸ر۳۰ بعد از ظهر

سینما سهیلا (تلفن : ۳۶۴۲۴)
شیطان دریاها(سینماسکوپ-رنگی دوبله‌بفارسی) باشرکت :لکس‌پارکر چلوآلوتسو . شروع : ۱۰ر۳۰ صبح ۲ر۳۰-۴ر۳۰-۶ر۳۰-۸ر۳۰بعد ازظهر

سینما مولن‌روژ (تلفن:۷۳۹۲۹)
سلیمان و ملکه سبا (تکنی‌راما - رنگی -دوبله بفارسی) باشرکت : جینالولوبریجیدا -یول‌براینر -شروع: ۱۰ر۳۰ صبح -۳-۵-۷-۹بعد ازظهر.

سینما میامی (تلفن : ۳۷۳۴۹)
فرشته فراری با شرکت : گوگوش گرجی - دیهیم . شروع : ۱۰ر۳۰ صبح ۲ر۳۰ - ۴ر۳۰ - ۶ر۳۰ - ۸ر۳۰ بعد از ظهر

سینما نیاگارا (تلفن : ۶۵۳۰۷)
ژنرال دلاروروه (سینما سکوپ - رنگی - دوبله بفارسی) با شرکت ویتوریو دسیکا - جوانااوالی .شروع ۱۰و نیم صبح - ۲و ربع - ۴ و نیم ۶ و سه ربع - ۹ بعد از ظهر .

سینما آریا
وقتیکه خون میجوشد (سینماسکوپ- رنگی - دوبله بفارسی) با شرکت فرانك‌سیناترا - جینالولوبریجیدا - شروع : ۱۰ر۳۰ صبح -۲ر۳۰-۴ر۳۰- ۶ر۳۰-۸ر۳۰ بعد از ظهر .

سینما المپیا (تلفن :۶۵۷۹۸)
زیگفریدو (سینماسکوپ - رنگی- دوبله بفارسی) شروع : ۲ر۳۰-۴ر۳۰- ۶ر۳۰-۸ر۳۰ بعد از ظهر .

سینماایفل(تلفن: ۴۰۱۱۶)
بچه‌های محل‌باشرکت :متوسلانی- ویدا قهرمانی - سپهرنیا -شروع : ۱۰ر۳۰ صبح -۳-۵-۷-۹ بعد ازظهر.

سینما اسکار تلفن ۴۵۷۹۷
سلیمان وملکه سبا (تکنی راما- رنگی- دوبله بفارسی)با شرکت : جینالولو بریجیدا -یول‌برینرشروع: ۹ر۳۰ صبح- ۲-۴-۶-۸ بعد از ظهر

سینما برلیان تلفن ۳۳۵۳۵
سلیمان وملکه سبا (تکنی راما- رنگی- دوبله بفارسی)با شرکت : جینالولو بریجیدا -یول‌برینرشروع: ۱۰ صبح -۲-۴-۶-۸ بعد از ظهر

سینما تهران (تلفن:۳۸۱۶۵)
بچه‌های محل‌باشرکت :متوسلانی- ویدا قهرمانی - سپهرنیا -شروع : ۱۰ر۳۰ صبح -۲ر۳۰ -۴ر۳۰-۶ر۳۰- ۸ر۳۰ بعدازظهر .

سینما پارك (تلفن : ۳۹۶۳۷)
فرشته فراری با شرکت : گوگوش دبهیم - گرجی . شروع ۱۰ر۳۰ صبح ۲ر۳۰ - ۴ر۳۰ - ۶ر۳۰ - ۸ر۳۰ بعد از ظهر

سینما چارلی (تلفن:۶۸۴۶۱)
وقت ملاقات بیگانه‌ایم (سینماسکوپ- رنگی-دوبله‌بفارسی)باشرکت: کیم‌نواك كرك‌داگلاس . شروع : ۱۰ر۳۰ صبح- ۲ر۳۰- ۴ر۳۰- ۶ر۳۰-۸ر۳۰ بعد از ظهر .

سینما دیانا (تلفن : ۴۲۰۱۰)
فرشته فراری با شرکت : گوگوش دبهیم - گرجی . شروع : ۱۰ر۳۰ صبح - ۲ر۳۰ - ۴ر۳۰ - ۶ر۳۰ - ۸ر۳۰ بعد از ظهر

سینما رویال تلفن ۴۹۷۸۵
غول صحرا (دوبله بفارسی) با شرکت :کلینت واکر .شروع ۱۰ر۳۰ صبح- ۳-۵-۷-۹ بعد از ظهر

سینما زهره تلفن ۳۰۴۰۸۰
سلیمان وملکه سبا (تکنی راما- رنگی- دوبله بفارسی)با شرکت : جینالولو بریجیدا -یول‌برینرشروع: ۹ر۳۰ صبح ۱ر۳۰- ۳ر۳۰-۵ر۳۰- ۷ر۳۰- ۹ر۳۰ بعد از ظهر

سینما کارون (تلفن : ۴۰۰۶۵)
افسانه های روستائی (دوبلـه به فارسی) با شرکت واچ کاپور -نوتان شروع : ۲ر۳۰ - ۴ر۳۰ - ۶ر۳۰ - ۸ر۳۰ بعد از ظهر

سینما کریستال تلفن ۳۷۶۷۵
سلیمان وملکه سبا (تکنی راما- رنگی- دوبله بفارسی)با شرکت : جینالولو بریجیدا -یول‌برینرشروع: ۱۰ر۳۰صبح -۲ر۳۰- ۴ر۳۰-۶ر۳۰ ۸ر۳۰ بعد از ظهر

سینما متروپل
پا های‌قشنك‌سابرینا (وایداسکرین- دوبله بفارسی) با شرکت :مامی وان دورن -آنتونیو چیفاریللوشروع: ۱۰ر۳۰صبح- ۲ر۳۰- ۴ر۳۰-۶ر۳۰- ۸ر۳۰ بعد از ظهر

سینما همای تلفن ۴۳۱۶۹
نیزه وکمان (رنگی -دوبله‌بفارسی) با شرکت :جف چندلر - مورین اوهارا . شروع : ۱۰ر۳۰ صبح - ۲ر۳۰-۴ر۳۰-۶ر۳۰-۸ر۳۰ بعدازظهر

سینماهای درجه دو

سینما پردیس
دلاوران جنگل (رنگی) با شرکت سن پارکر شروع : ۱۰ر۳۰ صبح- ۲ر۳۰ - ۴ر۳۰ - ۶ر۳۰ - ۸ر۳۰ بعد از ظهر

سینما (تاج تلفن : ۳۳۰۶۴)
قایقرانان ولگا (سینما سکوپ - رنگی - دوبله بفارسی) با شرکت جان‌درك - الزاامارتینلی شروع ۱۰ر۳۰ صبح - ۲ر۳۰ - ۴ر۳۰ - ۶ر۳۰-۸ر۴۵ بعد از ظهر

سینما سیلوانا تلفن ۳۳۰۷۷
قزاقها (سینماسکوپ - رنگی - دوبله بفارسی) باشرکت:ادموندپردام- جورجیامول .شروع : ۲ر۳۰-۴ر۳۰- ۶ر۳۰- ۸ر۳۰ بعد از ظهر .

سینما فردوسی (تلفن : ۳۵۷۸۴)
غول آتشین (رنگی- دوبله‌بفارسی با شرکت : لکس پارکر شروع ۹ر۳۰ صبح - ۲ر۳۰ - ۴ر۳۰ - ۶ر۳۰ - ۸ر۳۰ بعد از ظهر

سینما فری (تلفن: ۲۷۸۹۳)
قزاقها (سینما سکوپ-رنگی- دوبله بفارسی) با شرکت : ادموند پردام - جورجیامول شروع: ۳-۵- ۷-۹ بعد از ظهر

سینما مراد (تلفن : ۳۷۳۸۹)
بچه‌های محل‌باشرکت :متوسلانی- ویدا قهرمانی - سپهرنیا -شروع : ۲ر۳۰-۴ر۳۰-۶ر۳۰ ۸ر۳۰ بعد ازظهر

سینما مشعل (تلفن:۳۳۸۳۶)
شوخی کردم‌دلخورنشو (سینماسکوپ- دوبله‌بفارسی)باشرکت :ادی‌کنستانتین شروع : ۱۰ر۳۰ صبح -۲-۴-۶-۸ بعد از ظهر .

تئاتر ها

جامعه باربد (تلفن : ۳۲۲۶۵)
مستنطق با شرکت جعفری -شهلا تدکچیان شروع ۸ر۳۰ بعد از ظهر

تاتر پارس (تلفن ۳۸۸۱۱-۳۳۴۳۳)
سقوط باشرکت :شفیع-پوراندخت (کنسرت آفت) شروع : ۸ بعد از ظهر (جمعه ها ۳-۵-۸ بعد ازظهر) .

روزنامه اطلاعات دانشجویان را بوطن برمیگرداند

پزشك متخصصی باسالی ۲۵هزار دلار حقوق و سایر مزایا از آمریکا بایران بازگشت

بایران برگشت .

بطوریکه در چند شماره پیش به اطلاع خوانندگان عزیز رسید آقای دکتر پرویز فتوحی متخصص در جراحی عمومی ، قلب و سینه اخیرا از امریکا بایران بازگشته است . درتماسی که خبرنگار ما با وی‌گرفت آقای دکتر فتوحی درباره بازگشت خود بخبرنگار ما چنین گفت :

چند ماه قبل از مراجعت بایران رئیس بخش جراحی بیمارستان «هومر فوکس » بمن پیشنهاد کردکه ریاست بخش را با حقوق سال اول ۲۵۰۰۰ دلاربامنزل، مستخدم ووسیله نقلیه که مجموعا درآمد و زندگی‌خوبی است قبول کنم .

او که میخواست بازنشسته شود اولیای بیمارستان را وادار کرد تااز اختیارات رئیس جمهوری امریکا برای اقامت و اشتغال بکار استفاده نموده اجازه نامه رسمی اقامت (بدون نوبت) بمن بدهند .

یکماه بعد از این جریان اجازه‌نامه اقامت دائمی در امریکا صادر و بمن ابلاغ شد، ولی من تصمیم بمراجعت بوطنم گرفتم .

اگر بگویم سلسله مقالات روزنامه اطلاعات و اطلاعات هوائی و بحثی‌که چند ماه قبل با دانشجویان شد در مراجعت من بایران بی‌تاثیر نبوداغراق نگفته‌ام .

شاید فقط کسانیکه بدنبال کار و اقامت دائم بامریکا رفته‌اند از ارزش اجازه نامه مزبور وسالی ۲۵ مزار دلار که معادل ۲۰۰۰۰۰۰ ریال‌میشود آگاه باشند با وجود این من بتشویق و نوشته‌های آقای عباس مسعودی‌به وطنم بازگشتم و باوجودیکه تا امروز مشغول کار نشده‌ام معذالك امیدوارم بتوانم برای مردم وطنم مفید واقع شوم و خدمتی به آنها انجام دهم.»

دکتر فتوحی در سال ۱۳۳۰ از دانشکده طب تهران فارغ التحصیل شد سپس برای گذرانیدن دوره تخصصی بامریکا رفته در ویلسن (مموریال هاسپیتال) که وابسته به دانشکده طب دانشگاه «سیراکیوز» بوده مشغول کار شد .

در مدت ٦ سالی که در این مریضخانه بود چهار سال معاونت بخش جراحی را عهده دار بود و در این مدت ۱۴انترن و۹ پزشك‌امریکائی زیر دست او کارآموزی کردند .

دکتر فتوحی سپس به بیمارستان هومر فوکس که وابسته بدولت‌امریکا و در شهر « اونیون تا» واقع‌شده‌منتقل گردید و سه سال نیز معاونت‌بخش جراحی را عهده دار بود و در همین پست بود که باو پیشنهاد اقامت‌دائم در امریکا و قبولی ریاست بخش با سالی ۲۵ هزار دلار حقوق شد .

*** ما یقین داریم از وجود آقای دکتر فتوحی با تخصص و موقعیت شایسته‌ای که در مراکز علمی وطبی امریکا داشته استفاده شایان خواهد شد و این خود بهترین مشوق برای دانشجویان و جوانان تحصیلکرده ایرانی خواهد بود که برای تکمیل تحصیلات بکشور های خارج سفر کرده‌اند و تجربیات و معلوماتی اندوخته‌اند .**

این روزها صاحبان مغازه‌ها ...

بقیه از صفحه ۱۵

حراجهای تاریخی

دو حراج بزرك در ایران اتفاق افتاد که هردو خزانه مملکت را برباد داد .

اولین باری که حراج رسمی در ایران روی داد در زمان سلطنت خسرو پرویز بود .

خسرو پرویز برای مقابله باهجوم اعراب بپول احتیاج داشت . او تصمیم گرفت طبق نظریه وزیرش قسمتی از جواهرات سلطنتی را از طریق حراج به فروش رسانیده ساز وبرگی برای سربازان خود فراهم نماید و آنها را به‌جنك‌اعراب بفرستند. در این حراج قسمت زیادی از جواهرات سلطنتی به قیمت ارزان به فروش رفت بطوری که می گویند در برابر هر دانه مروارید غلطان فقط یك دست سلاح‌وچهار شمشیر تهیه میشد .

حراج اشرف‌افغان

حراج بزرك دیگر نیز بوسیله اشرف افغان در اصفهان صورت گرفت. اشرف که شاه سلطان حسین آخرین پادشاه بی کفایت صفویه را مغلوب و اسیر کرده بود، چون خودرا در مقابل حمله نادر افشار سردار ایران ضعیف دید، کلیه خزائن سلطنتی حتی فرش های دربار و کتابخانه‌صفویه را بحراج گذاشت و پس از جمع آوری بهای آن به فارس و از آنجا به کرمان گریخت و در بلوچستان بطمع همان پولها کشته شد .

آگهی مزایده

کارخانه شیر پاستوریزه تهران مقدار ۷۰ متر مکعب بلوك فشرده ضد ضربه موجود درانبار خودرا از طریق مزایده بفروش میرساند .

داوطلبین می توانند برای شرکت در مزایده بکارخانه مراجعه و پس از اخذ برك شرایط پیشنهادات خودرا تا آخر روز پنجشنبه ٤ اسفند ۳۹ بدفتر کارخانه تسلیم و رسید دریافت دارند .

رئیس کارخانه ـ دکتر مصطفی اورندی

۲ـ۱ آ ـ ۴۲۰۷۸

بامصرف . . . . . .

سرشوی گیاهی

لمند

فاکوپا

یک‌مو نباید از سر کسی کم شود

روز قرعه‌کشی بلیطهای بخت آزمائی ملی

شاه‌پسند

مدال طلا

گرفت ؟

چرا شاه پسند مدال طلا گرفت

شاه پسند موفقیت خودرا در بدست آوردن این افتخار بزرك مدیون چه چیز است ؟

این سئوالی است که مابعنوان مسابقه برای هموطنان عزیز مطرح میکنیم . همانطور که معمول ممالك راقیه وموسسات بزرك صنعتی جهانست یك جایزه بزرك برای شرکت کنندگان دراین مسابقه درنظر گرفته‌ایم این جایزه

یك خروار پول نقره

رایج مملکتی است که بحکم قرعه بکسانیکه بسئوال ماجواب صحیح بدهند داده خواهد شد.

قرعه‌کشی روز پنجم اسفندماه انجام‌میشود

وشخصیت‌های مورد اعتماد برآن نظارت خواهند داشت جواب خودرا بنشانی قسمت روابط عمومی کارخانجات روغن نباتی شاه پسند (خیابان بوذرجمهری ـ سرای حافظ) ارسال فرمائید.

موفقیت شمارا آرزو میکنیم

فاکوپا

اینجانبان امضاکنندگان زیرکه قبلا به‌سایر کاندیداهای شهرستان‌معشور اظهار تمایل کرده بودیم ـ اینك که آقای مهندس نصرالله قادسی بتقاضای اهالی کاندیدای نمایندگی مجلس‌شورایملی شده‌اند بدلیل‌شایستگی و صلاحیتی که دارند بدینوسیله ایشان را تائید موفقیت معظم‌له را تحت‌توجهات ذات شاهانه از خداوند بزرك مسئلت می‌نمائیم .

الیاس قنواتی ـ رحیم شریفی‌پور ـ حسین‌شریفی‌پور شنبه‌معماری ـ علی‌معماری ـ یحیی توکلی ـ عبدالحسین علوی‌نژاد ـ طالب علوی‌نژاد ـ یوسف احیائی ـ شیخ محسن اسدی مقدم ـ عاشور بهبهانی ـ محمدحسن‌بهبهانی سیدابراهیم خلیلی ـ فرج اعطائی ـ سیدمجید تقوی ـ عبدالحسین سراج ـ عبداله اکبرنژاد ـ علی‌اکبر نژاد ـ اسحق‌علوی ـ عبدالکریم هشتخیاری ـ عباس زهدانی ـ محمود احمدمقدم ـ مصطفی روستائی ـ مبارك گشتیل ـ حجازی ـ غفورملکزاده ـ بشیر بشارت ـ عبدالمحمدقنواتی نجف‌بهبهانی ـ کریم مفتاحی ـ محمدعلی شریفپور‌ـقاسم چراغ ـ عبدالمجید بارانی‌زاده ـ حسن‌شریفی ـ علمدار عسگری‌ـ عاشورمجبی ـ ناخداخلیل‌دیناری ـ رسول‌مزارعی عبدالرحمان حیاتی ـ علی مشایخی ـ علی علیزاده ـ عبدالرحمان موسوی ـ حاج‌حسین‌حجازی ـ جواد بشارتی هاشم محسنی ـ خدارحم احمدزاده ـ حمیدعباسی ـمحمود معصومی ـ حاج‌حسن‌خسروی ـ فرخ‌فرجی ـ رمضان‌ابوعلی غلام سلمانی ـ محمودفرجی ـ محمد شریفی‌پور ـ پرویز سلیمانی ـ دهخدا ابوعلی ـ عبدقنواتی ـ حسن مشایخی‌ـ عنبرحسینی‌ـ هدایت‌علوی ـ سیدمجید موسوی ـابوالقاسم مرادی ـ محمدرحیم نریمانی ـ عبدالمحمد طلاودی ـ عبدالسیدرعیتی ـ غلامعباس‌لامی ـ رضاچاروئی ـاسماعیل حیات ـ عبدالکریم رئیسی ـ حبیب‌اله ابراهیمی نژاد ـ محمدجواد اسدی ـ عباس اقتداری ـ ممدلی‌ابراهیمی ـ محمدعلی علیزاده ـ سیدعلی علوی ـ سیدحمید تقوی ـ خلیل شهابی ـ حسن‌بقال‌زاده ـ اکبررحیم‌پور ـ فضلعلی صیادی ـ محمدعلی‌کبری ـ ابراهیم خواجوی ـغلامحسین کشوری ـکریم‌پناهی ـ علی‌روزی‌طلب ـ حسین‌افشاریان کامل داور اصلی ـ قربانعلی‌یاری‌زاده ـکیوان زادوریان‌ـ محمدعلی‌یاری‌زاده ـ علی‌بقالزاده ـ فتح‌اله امینی‌ـ دانیج عساگره ـ عباسعلی صبوری ـ احمد شاوردی ـ مصطفی خادمی ـ تقی کزدوانی ـ شیرمحمد شیخی ـ محمدکریم گودرزی ـ ابراهیم گودرزی ـ مجیدقنواتی ـ موسی‌شعبانی ابراهیم شهابی ـ یونس شهابی ـ رحمان میتی زاده ـ الیایوحنایور ـ محمدعلی شهرزای ـ امیرقلی بهروزی ـ مجید ابوعلی ـ حسین‌سوغانی ـ امیرامیری ـ محمدشیرالی سیدمالك حسینی ـ سیدمجیدتقوی ـ محمدعلی جعفرزاده الیاس همتیان ـ کریم شیرالی

قابل توجه مشتریان محترم
کافه قنادی مولائی

بهترین شیرینی و شکلات وآجیل گرم تهیه نموده ودر دسترس‌مشتریان محترم میگذارد و از مشتریان محترم تقاضا میشود که سفارشات خودرا تا ۱۵ اسفند ماه ۳۹بکافه‌قنادی مولائی بدهند .

مقابل کوچه خندان لاله‌زار کافه قنادی مولائی تلفن ۳۷۳۱۳

توجه فرمائید

کسانیکه وقت و اعصابشان ارزش دارد برای تهیه نقشه های ساختمانی و سایر کار های مهندسی خود در تمام کشور به بهروزان و همکاران (مهندسین مشاور) مراجعه فرمایند و بدون زحمت زیاد نتیجه مطلوب‌سرعت ودقت در کار را ملاحظه فرمایند .

بهروزان و همکاران ـ تهران‌خیابان ارفع شماره ۳۹

قرائت آراء ۳۲ حوزه پایان یافت

بقیه از صفحه اول

حائزین اکثریت‌تاعصر دیروز

۱ـآقای جمال اخوی	۱۵۴۶۶
۲ـآقای دکتر احمد امامی	۱۴۳۴۷
۳ـآقای دکتر موسی عمید	۱۴۱۶۱
۴ـآقای محمد علی مسعودی	۱۴۱۲۶
۵ـآقای اسداله رشیدیان	۱۴۱۲۳
۶ـآقای محمد رضا خرازی	۱۴۱۰۶
۷ـآقای باقرزاده	۱۴۰۵۸
۸ـآقای عبداله گرجی	۱۳۷۱۷
۹ـآقای جعفر بهبهانی	۱۲۶۹۰
۱۰ـآقای دکتر عباس نفیسی	۱۲۶۱۹
۱۱ـآقای سعید هدایت	۱۲۰۹۵
۱۲ـآقای کاظم کورس	۱۱۸۵۷
۱۳ـآقای غلامحسین جهانشاهی	۱۱۴۲۹
۱۴ـآقای رضا معرفت	۱۱۳۹۶
۱۵ـآقای سرلشگر همایونی	۷۹۵۸
۱۶ـآقای دکتر مظاهر	۴۶۰۹
۱۷ـ آقای مهندس الهی	۳۷۵۲
۱۸ـآقای کامکار	۳۶۷۹
۱۹ـآقای ملکپور	۳۰۳۰
۲۰ـآقای مهندس انزلچی	۲۰۹۴
۲۱ـآقای دکتر جزائری	۱۸۵۲
۲۲ـآقای حسین معیری	۱۶۸۴
۲۳ـآقای مرتضی سرمد	۱۵۷۳
۲۴ـآقای هادی اشتری	۱۴۶۰
۲۵ـآقای جلال جهانمیر	۱۱۸۰
۲۶ـ آقای دکتر محمود سیاسی	۱۰۸۱
۲۷ـآقای فتح‌اله غفاری	۹۶۲
۲۸ـآقای فتح‌اله فرود	۹۰۴
۲۹ـآقای نصرت‌اله باستان	۸۸۲
۳۰ـآقای حسین هاشمی	۸۴۰

تاساعت ۱۰ صبح امروز ۶۵۱ رای از ۸۵۱ رای ماخوذه قرائت گردید گفته می‌شد که تا بعد از ظهرامروز کار قرائت آراء در این حوزه‌تمام

مقبره آقا شیخ هادی

عصر دیروز انجمن نظار حوزه مقبره آقا شیخ هادی اعلام کردکار قرائت آراء در حوزه مزبور پایان یافت .

دبستان جلوه

در حوزه دبستان جلوه تا ساعت ۱۱ صبح امروز ۷۰۰ رای قرائت گردید اعضای انجمن گفتند که امشب کار قرائت آراء در حوزه مزبور تمام میشود .

در حوزه ۶۰ نازی آباد تا صبح امروز ۵۶۷ رای قرائت شده بود

قرائت آراء در مسجد مهدوی‌و مسجد محمدیه و مسجد سجاد یزدیها پایا ن‌یافت

در مسجد لشکری پانصد رای‌تا ظهر امروز قرائت شد

مسجد سادات اخوی

در مسجد سادات اخوی تاظهر امروز از۱۲۴۸ رای ماخوذه هزاربو صد رای قرائت شده بود

دراین حوزه آرائی باسامی‌ملك‌ـ الشعراء بهار ، ملك‌المتکلمین ، حافظ ،سعدی ،فردوسی ریخته‌شده بود همچنین‌باسامی تفکری،مهوش، دلکش ، ملك مطیعی ـ قنبری‌آرائی ریخته بودند اعضاء انجمن آراء مذکور را در صفحه مخصوصی‌ثبت کردند .

وسیدگی بشکایات

آقای بهزادی اضافه کرد چون از دوشعبه آریانا و مسجد سادات اخوی شکایت شده بودکه آراء را بطور سری قرائت می‌کنند .

لذاامروز اینجانب وآقای فرود از طرف انجمن از دو حوزه مذکور بازدید و بمسئولین آن‌تذکردادیم که این کار خلاف قانون است و بایستی آراء تك تك قرائت شود.

پایان یافت

ساعت یازده امروز قرائت آراءدر مسجد سلمان‌بایان‌یافت. دراین حوزه جمعا ۲۸۳ رای اخذشده بود

عکس اعلیحضرت

دراین حوزه (مسجدسلمان) یکی ازرای دهندگان بجای رای دوعکس‌از اعلیحضرت همایونی راکه‌یکی ازآنها شاهنشاه را هنگام زیارت‌در حرم‌مطهر امام‌رضا (ع)نشان میدهد درصندوق انداخته و زیر عکس نوشته است : من‌وجود اعلیحضرت‌همایونی راانتخاب کردم که‌همیشه‌وجودشان منشاءخدمت شده است .»

دبستان عاطف

درحوزه دبستان عاطف تاظهرامروز از ۱۱۷۲ جمعا ۸۰۰ رای قرائت شده بود.

دبستان نادرشاه

درحوزه دبستان نادرشاه افشار تا ظهراز ۱۱۱۱رای ۸۱۵ رای خوانده شد

عدس و نخودلوبیا

جالبترین آرا امروزدر حوزه‌مدرسه ۲۱ آذر تهران‌نو قرائت شد .

دراین حوزه علاوه‌بر پنج‌رای که بنام مدیرمدرسه بصندوق ریخته شده بود یك‌رای‌نیز بنام صندوقداربصندوق انداخته بودند ومنظور از رای‌دهنده‌هم لابد رئیس انجمن بود .

رای جالب دیگری‌از صندوق‌بیرون آورده شده‌بود که روی آن نوشته بودند :عدس کیلوئی سه‌تومان، نخود ولوبیا کیلوئی‌دوتومان گوشت‌کیلوئی هشت تومان .... ترابحضرت عباس دستور بدهید اینهارا ارزان کنند !

درحوزه دبستان‌مذکور ازجمع۹۱۱ رای تاساعت یازده بیش‌از هفتصدرای راقرائت کردندو تاآخروقت فرداحتمالا قرائت آرا دراین حوزه پایان میبابد .

بنام ولیعهد

درحوزه نارمك تانزدیك ظهر۳۰۰ رای قرائت نشده باقیمانده بود ورئیس حوزه اظهارداشت که‌تاظهر فرداقرائت آرا پایان خواهد یافت .

دراین صندوق یك رای بنام والاـ حضرت رضا پهلوی ولیعهد ایران بصندوق انداخته بودند .

رای دیگری از صندوق مذکور بیرون آمدکه نام حضرت‌صاحب‌الزمان (ع) روی آن نوشته شده بود .

درحوزه دبیرستان خامنهٔ‌پورتهران‌نو ازجمع ۱۳۱۱رای تاساعت یازده بیش از هشتصد رای قرائت شده بود و قرائت ۵۰۰رای باقیمانده ادامه‌دارد .

کاندیدا هائی‌که تادیروز نامشان اعلام‌شد هنوز درحوزه های مذکور اکثریت داشتند .

درحوزه های‌دبستان‌دیهیم وحیدیه، دبستان تهران پارس، مسجدقائم ، دبستان‌محتشم‌کاشانی، مسجدبنی‌هاشمی و مسجد شریفیه قرائت آرا ادامه داشت .

مسجد سراج الملك

قرائت آراء در مسجد سراج ـ الملك بعد از ظهر دیروز پایان‌یافت و انجمن پس از تنظیم صورتمجلس بکارخود پایان داد .

مسجد سپهسالار

قرائت آراء ماخوذه درمسجد سپهسالار عصر دیروز پایان یافت و پس از اعلام حائزین اکثریت وتنظیم گزارش انجمن تعطیل شد

دبیرستان رضا زاده شفق

در حوزه مدرسه رضا زاده شفق

نمایشگاه نفت

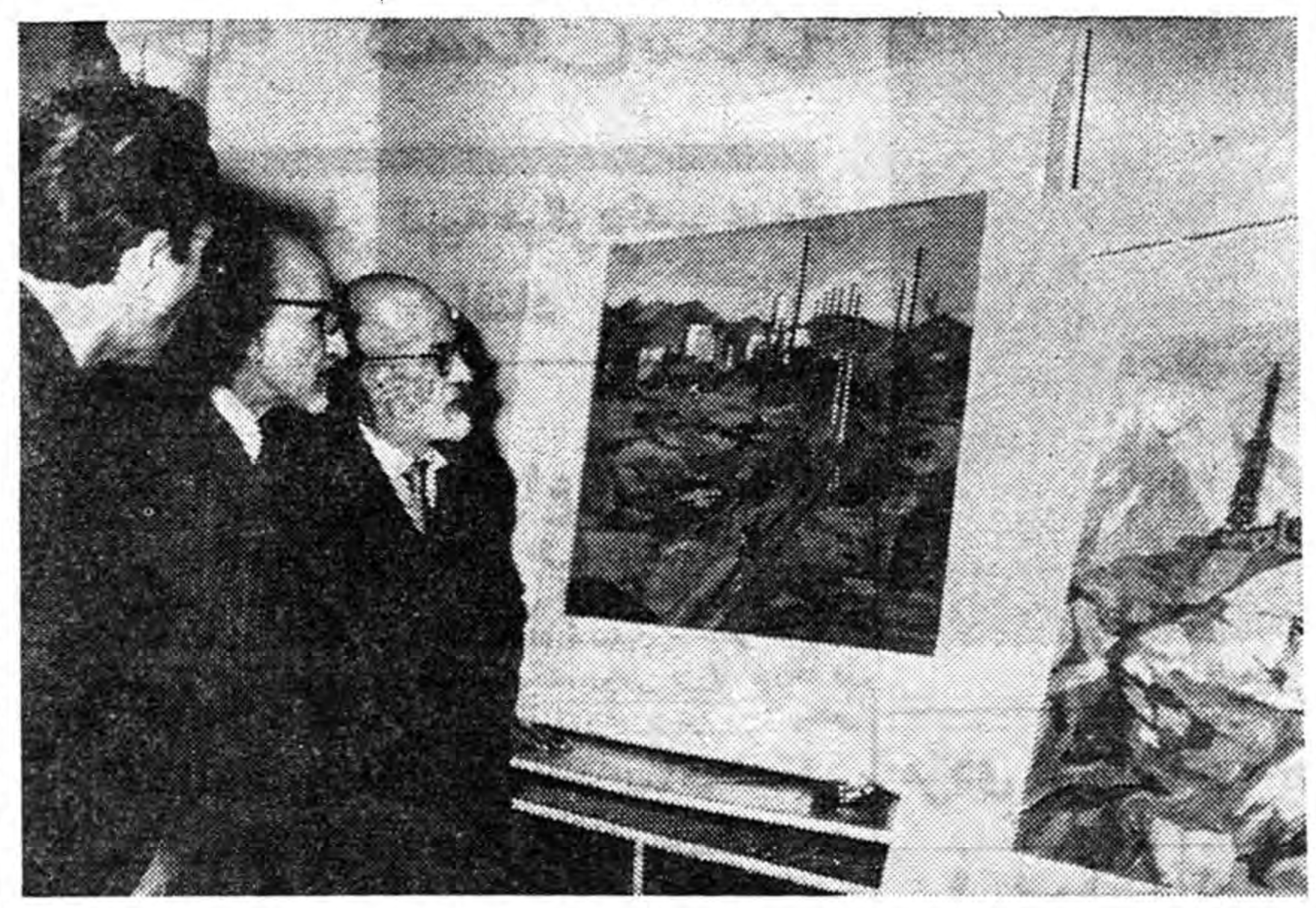

سناتور دشتی و استاد سعید نفیسی هنگام تماشای تابلو های خانم منصوره حسینی در باشگاه نفت

سالن زیبای باشگاه شرکت ملی‌نفت دیروز با ۲۳ تابلوی نقاشی‌زینت‌یافته بود این تابلو ها اثر هنرمند ارزنده خانم منصوره حسینی بودکه‌از مناظر مختلف مربوط بنفت مانندتاسیسات آبادان ، مسجد سلیمان ، آتش سوزی چاه نفت و غیره تهیه‌شده بود .

بنابدعوت شرکت‌ملی نفت عده‌ای‌از استادان دانشگاه ، روزنامه نگاران‌وروسای ادارات هنر های زیبا و شرکت ملی نفت بابانوانشان در سالن‌باشگاه حضور یافته و از این تابلوها بازدید کردند و هنر خانم منصوره حسینی را مورد تمجید و تقدیر قرار دادند .

ضمن بازدید از مدعوین پذیرائی‌گرمی بعمل آمد و در خاتمه از طرف‌شرکت ملی نفت ساعت زیبائی به خانم حسینی اهداء شد .

بدنبال جلوگیری‌ازرفت‌وآمد اتومبیلهای کرایه‌درشهر

۲۵۰۰ کرایه تبدیل بتاکسی شدند

از دیروز تصمیم جدید اداره راهنمائی ورانندگی دربارهٔ‌جلوگیری از ورود اتومبیلهای کرایه بشهر اجرا شد . بر حسب این تصمیم از این پس اتومبیلهای کرایه فقط در ایستگاههای معینی که برای آنها تعیین شده است‌میتوانندتوقف کنند و از رفت وآمد بشهر باید خودداری نمایند .

همچنین تاکسیها نباید از حدود شهر خارج شوند . حدود شهر تهران بموجب نقشه‌ای که از طرف شهرداری انتشاریافته تعیین گردیده است . ولی برای آنکه رانندگان تاکسی در تعیین حدود شهر دچار اشتباه و اشکال نشوند ، مقررشده ملاك رانندگان درباره «حدودشهر» میزان سرعتی باشدکه‌برای‌اتومبیل ها در داخل و خارج شهر تعیین گردیده است .

برای این منظور اداره‌راهنمائی تابلوهائی درجاده های متصل‌بشهر نصب کرده و حد اکثرسرعت را تعیین نموده است .

در حال حاضر مطابق این تابلو ها حدود شهر تهران در جاده کرج درسه راه مهرآباد پایان میبابد ودر جاده پهلوی شمیران نیز در چهارراه عباس آباد (یوسف آباد) سرعت ۶۰ کیلو متر (یعنی سرعت خارج شهر) شروع میشود بنابراین هیچ یك از تاکسیها حق ندارند ازحدود تابلو های ۴۰ کیلومتر که مرزشهر است خارج گردند .

اما برای رفت‌وآمد اتومبیل های کرایه اداره راهنمائی اجازه داده است که این اتومبیلها داخل شهر بشوند ولی فقط مسیر معینی راطی نمایند .

در مورد اتومبیلهای کرایه که بین تهران و شمیران رفت و آمد میکنند اداره راهنمائی ایستگاه های جدیدی معین کرده است . ایستگاه اتومبیلهای کرایه درجاده پهلوی بالای چهار راه پهلوی‌تعیین شده وایستگاه این اتومبیلها درجاده قدیم شمیران (بی سیم) که سابقا در خیابان سعدی بالای چهار راه مخبرالدوله بود بخیابان خاقانی انتقال یافته است .

نارضائی

از دیروز که تصمیم جدید راهنمائی بمرحله اجرا درآمده،عدم رضایتی بین مسافرین ورانندگان کرایه‌های جادهٔ قدیم شمیران پدید آمده است .

خبرنگاران ما امروز با مسافرین و رانندگان این جاده تماس گرفتند و ضمنا با رئیس راهنمائی ورانندگی نیز در این خصوص صحبت‌کردند

نظررئیس راهنمائی

آقای سرهنك وثیق رئیس اداره راهنمائی ورانندگی‌درپاسخ‌مسافرانی که اظهار ناراحتی میکنند گفت: برای کنترل دقیق وضع عبور و مرور تاکسیها وکرایه‌ها ناگزیر میبایست ایستگاههارا قدری از شهردور کرد ولی چون شهرتهران از جهت شمال وسعت زیادی دارد تغییر ایستگاه مزبور تاحدود ۲۰۰ قدم بالاتر عملی نبود . از اینجهت به ابتدای خیابان خاقانی منتقل شد البته در هراقدامی که اداره‌راهنمائی ورانندگی تصمیم باجرای آن می گیرد بیشتر نفع مردم و راحت‌آنها درنظر گرفته میشود ، تغییرایستگاه شمیران نیز منتها تا چند روزدیگر ایجاد ناراحتی میکند ، ماهم‌اکنون ماموراني در محل گمارده‌ایم که مردم راراهنمائی میکنند و مسلما بزودی عادت کند این ناراحتیها نیز از میان میرود.

فاصله بین دوایستگاه قدیم و جدید هم چندان زیاد نیست که روزانه ۶تومان به‌مسافران ضرر برساند.

نظر رانندگان کرایه

رانندگان کرایه میگویند که این وضع ببهیچوجه متناسب با وضع ما نیست در گذشته فقط تعداد صد و پنجاه دستگاه اتومبیل کرایه در این خط کار میکردوماحداقل‌در روز ۱۳ تا پانزده دفعه تا شمیران میرفتیم و می آمدیم .

ولی حالا تعداد سیصد دستگاه‌دیگر از کرایه هائی که مایل نبودند نمره خود را تبدیل بتاکسی کنند بر تعداد سابق افزوده شده و برای سوارکردن مسافر بین آنها رقابت و اختلاف‌است و دیروز بعضی‌از ما اصلا ازجای خود حرکت نکردیم و بعضی فقط یکی دو راه بشمیران رفتیم و بر گشتیم .

آقای مرتضی لطفی که نماینده‌این دسته از رانندگان بود بخبرنگار ما گفت : روزیکه این تصمیم را گرفتند من رئیس راهنمائی و رانندگی را ملاقات کردم و اظهار داشت که‌اگر این‌موضوع باشکال بر نخوردترتیب دیگری خواهیم داد .

اینکه میگویند ایستگاه شمیران هیچگونه تغییری نکرده درست است ولی در سابق مسافرین را تا بازار و توپخانه میرساندیم و بالعکس از همانجا سوار میکردیم و بشمیران میبردیم .

اشکال دیگری که در این کارموجود است اینست که اگر کسی احتیاج داشته باشد که مثلا از محل‌خانه‌اش که در یکی از خیابانهای شهر واقع است‌اتومبیل‌دربست‌کرایه‌کند دیگری نمیتواندو مجبوراست‌باتاکسی‌باین‌محل بیاید و بعد از اینجا بشمیران یا نقطه دیگری برود .

و دیگر اینکه در تابستان مردم احتیاج باتومبیل کرایه دارند و می خواهند باطرف طهران و یا شهرهای دیگر بروند . و تاکسی نمی تواند از شهر خارج شود .

ما تعهد میکنیم

رانندگان سپس گفتند که بمااجازه دهند مثل سابق تا بازار و توپخانه بیائیم و تضمین میکنیم که در شهر مسافر سوار نکنیم و اگر مسافرسوار نمودیم از ما جریمه بگیرند .

نظریه مسافرین

خبرنگار ما با چند تن از مسافرین شمیران نیز در این مورد تماس‌گرفت مسافرین شمیران که با اتومبیل های کرایه رفت و آمد میکنند میگویند که در بسابق ما با دادن یك تومان از شمیران بمحل کارمان می آمدیم در حالیکه اینجا مجبوریم تاکسی سوار شویم .

یکی از مسافرین میگفت من‌کارمند بانك ملی هستم الان باید همین جا سوار تاکسی شوم و پانزده زیال دیگر بدهم تا بمحل کارم برسم .

عده دیگری میگفتند اتوبوس نیز نمی توانیم سوار شویم چون اتوبوس در سراسر خط ۴۳ ایستگاه دارد و حداقل یکساعت طول میکشد تا ما بشهر برسیم .

تبدیل بتاکسی

خبرنگار ما از محل تبدیل شماره ها نیز دیدن کرد یکی از افسران مامور بخبرنگار ما گفت :

از روزیکه قرار شد از کار کرایه ها در شهر جلو گیری شود تاکنون در حدود سه هزار و پانصد کرایه نمره حود را تبدیل بتاکسی نموده‌اند و از این مقدار هزار و پانصد دستگاه ظرف دیروز و امروز برای تبدیل‌نمره مراجعه نموده‌اند .

مسافرین ۵ریالی

از امروز اتومبیلهای کرایه از سوار کردن مسافرین ۵ ریالی .که قبلا برای آنها خوب صرف میکرد خود داری کردند .

چرا آب یخچالهای طبیعی را رنك میکنند
این سلسله مقالات بشماجواب میدهد

وزارت بهداری نوشته است

یخچالهای طبیعی باید تعطیل گردد

درگودال یخچالهای‌طبیعی‌فضولات انسانی‌وحیوانی‌دیده شده

اگر ازکار یخچالهای طبیعی جلوگیری نشود مسئولیت شیوع بیماریهای همه گیر حصبه واسهال بعهده شهرداری است

در مقاله روز گذشته اشاره‌باین نکته گردید که بانهایت تاسف مامورین مربوطه گزارش داده‌اند که در گوذالهای برخی از یخچال های جنوب تهران رخت و کهنه شسته میشود و امروز قبل‌از اینکه مطالب جدیدی درستون‌نوشته‌شود عین نامه وزارت بهداری چاپ میگردد. وزارت بهداری دفتروزیر شهرداری تهران عطف بنامه شماره ۹۲۷۱ر‌هر۲۵۴۸۵ مورخ۲۹ر۹ر۳۵و پیرونامه شماره ۷۴۲۶۴ مورخ ۲۵ر۱۱ر۳۴ راجع به یخچالهای طبیعی اشعار میدارد .

نمایندگان اداره کل بهداشت وزارت بهداری از این یخچالها بازدید کرده و چنانچه درنامه‌پیشین نیز تذکر داده شده بود آب این یخچالها از جویهای سرباز عبور نموده ودر مسیر خود انواع کثافات و میکروبها را جمع‌آوری میکند بعلاوه خود یخچالها نیز محتوی فضولات حیوانی و انسانی و کهنه پاره و کثافات متعدد می‌باشد از این جهت وزارت بهداری بمنظور حفظ سلامت مردم ادامه کار این یخچالها را برخلاف اصول‌بهداشتی دانسته و توصیه مینماید که‌میبایستی کلیه این یخچالها تعطیل گردد ضمنا اضافه مینماید که از نظر احتیاج مردم نیزیخچالهای‌مصنوعی به‌اندازه کافی ظرفیت تولید وتامین یخ مورد مصرف شهر تهران را دارا می‌باشند بنابراین چنانچه شهرداری نسبت به‌تعطیل یخچال های طبیعی اقدام عاجل ننماید مسئولیت هر گونه‌همه‌گیری‌ناخوشی های حصبه ـ اسهال و غیره که توسط یخچال های طبیعی پیداشود بعهده شهرداری تهران خواهدبود. وزیربهداری .

این متن نامه وزارت بهداری است که ازنظرخوانندگان و مصرف کنندگان یخ در تهران میگذرد این نامه نشان میدهد که وجود یخچالهای طبیعی تاچه حدی برای سلامت و بهداشت مردم مضر و خطرناك است . کارخانجات سازنده یخ‌مصنوعی‌یخ‌موردنیازشهر را از آب تصفیه شده و پاکیزه و بدون دخالت دست تولیدمینمایند ماشین های یخسازی درزیربرودت زیاد آبرا به‌یخ‌سالم و قابل مصرف دردسترس مردم قرار میدهند .

نمودار انتخابات تهران

ونسبت کاندیداهای احزاب و منفردین

ملیون	مردم	منفردین
۶	۳	۶

امروز نیز صورت حائزین اکثریت آراء در تهران تا عصر دیروزرسما از طرف انجمن مرکزی انتخابات انتشار یافت . در این صورت تغییراتی نسبت بلیست دیروز مشاهده میشود . در این تغییرات گرچه افراد جدیدی داخل لیست ۱۵ نفری‌نشده‌اند وبعبارت دیگر ۱۵ نفر اول تغییری نکرده‌اند ولی از لحاظ تقدم و تاخر کاندیدا ها تغییراتی در آن دیده میشود . بااینحال هنوز نسبت کاندیدا های احزاب و منفردین بدون تغییر مانده است .

افتتاح مجلس

امروز از محافل نزدیك بدولت کسب اطلاع شد که مقدمات افتتاح مجلس بیستم فراهم میگردد .

مقامات دولتی امروز اظهارامیدواری کردند که تا ده روز دیگر تشریفات مقدماتی مربوط به تشکیل و افتتاح مجلس فراهم گردد و بیستمین دوره قانونگذاری تا پایان‌ماه جاری کار خود را آغاز نماید .

با اعلام نتیجه انتخابات تهران و تبریز و شیراز شماره نمایندگان‌دوره بیستم که تاکنون تعیین شده ازصدو شصت نفر تجاوز خواهد کرد .

همانطور که خوانندگان گرامی اطلاع دارند برای تشکیل مجلس شورایملی ، حد نصاب دو سوم‌مجموع نمایندگان می باشد .

انتخابات در شهرستانها

اشنویه ـ بطوریکه خبرنگار ما در اشنویه گزارش میدهد عده‌ای‌از اعضای انجمن مرکزی نظارت بر انتخابات شهرستان نقده واشنویه بعلتی نامعلوم استعفا کردند.وبهمین جهت اخذآراء که در این منطقه شروع گردیده‌بود متوقف شد.

دانشکده دامپزشکی

بقیه از صفحه اول

مجددا دائرشده و شروع‌بکار خواهد کرد .

خبرنگار ما در ساعت ده صبح امروز از کرج گزارش داد که‌دانشکده کشاورزی از صبح امروز آماده کار بودو استادان در کلاسها وآزمایشگاه ها حضور یافتند . ولی کلاسهاتشکیل نگردید .

چون دانشکده کشاورزی شبانه روزی است دانشجویان طبق معمول در دانشکده هستند و شبها نیز در خوابگاه های خود بسر میبرند .

سایر دانشکده ها

سایر دانشکده ها همچنان تعطیل بود .

در مورد پایان تعطیل و شروع کار سایر دانشکده ها سخنگوی دانشگاه تهران بخبرنگار ما اظهار داشت :

دانشجویان هر یك از دانشکده ها که آماده درس خواندن باشند و نظم و آرامش را رعایت نمایند بلافاصله آن دانشکده باز خواهدشد و استادان در کلاسهای درس حضور خواهند یافت .

شورای دانشگاه

خبرنگار ما از سخنگوی دانشگاه در مورد تشکیل شورای دانشگاه سئوال کرد وی گفت . قرار نیست شورای دانشگاه در این هفته تشکیل شود ولی در صورت لزوم ممکن است شورای دانشگاه بطور فوق العاده تشکیل گردد .

مطالعه برای افتتاح

امروز یك مقام مسئول دانشگاه بخبرنگار ما اظهار داشت اولیای دانشگاه و مقامات مسئول مشغول مطالعه برای افتتاح مجدد کلیه دانشکده ها میباشند وبطور قطع‌در ظرف همین هفته تصمیمات مقتضی جهت گشودن کلاسها اتخاذ خواهد گردید و ترتیبی داده میشود که دانشجویان مجددا بتحصیل اشتغال ورزند زیرا با تعطیل کلاسها اگر چه بصورت موقت هم که باشد در کار تحصیل‌دانشجویان‌واتمام‌دروس‌وبرنامه های‌مربوط وقفه حاصل خواهد شد.

دانشسرایعالی

دانشسرایعالی نیز هنوز در حال تعطیل است . امروز سخنگوی دانشسرای عالی بخبرنگار ما اظهار داشت هنوز تصمیم قطعی در مورد افتتاح مجدد دانشسرایعالی اتخاذ نشده و تاریخ گشایش کلاسها معلوم نیست ولی مقامات دانشسرایعالی در اینمورد مشغول مطالعه هستند

دربیمارستانهای وابسته

طبق معمول در بیمارستان های وابسته بدانشکده پزشکی عده ای از دانشجویان بعنوان انترن بخش‌ها و همچنین برای کار آموزی تحت نظر استادان و روسای بخش هابکار اشتغال‌دارند وبامورمربوط به‌بیماران و مداوای آنان رسیدگی مینمایند در تعقیب تعطیل دانشگاه دانشجویان مزبور در بیمارستانها نیز حاضر نشده اندوسایر پزشکان بخشها امور مربوط بآنها را انجام میدهند .

اطلاعیه وزارت بهداری درباره لغو ابلاغ انتظارخدمت ماموران بهداشتی

این اطلاعیه امروز از طرف وزارت بهداری انتشار یافت :

باتوجه باینکه در امر مبارزه باوبا که متضمن تحمل سختی و مشقت فراوان و انجام وظیفه در شرایط نامسد بوده و اکثر قریب‌باتفاق پزشکان و سایر ماموران اعزامی بانهایت جدیت و فداکاری انجام وظیفه نموده و از طرف وزارت بهداری مورد تقدیر و تشویق قرار گرفته‌اند تنی چندازماموران‌بهداشتی بحکم انضباط سخت ایام‌همه‌گیری منتظر خدمت شده یابخدمتشان خاتمه داده شده بود بنابدستور جناب آقای دکتر جهانشاه صالح وزیر بهداری بشکرانه موفقیت‌بزرگی که نصیب ملت ایران شده مقرر شد مجددا بخدمت بازگردند .

از روز جمعه اخذ رای ارامنه شروع میشود

سخنگوی انجمن انتخابات اقلیت ارامنه تهران امروز بخبرنگار ما گفت از روز جمعه بیست و یکم بهمن ماه گرفتن رای انتخابات اقلیت ارامنه تهران در کلیسای ارامنه واقع در خیابان قوام‌السلطنه آغاز میشودو تا روز سه شنبه بیست و پنج بهمن ماه ادامه خواهد داشت .

اصول مذاکرات

بقیه از صفحه اول

بردن سطح زندگی افراد ملت ایران روی اصول و مبانی احترام و منافع متقابل شریك و سهیم گردد ـ بدین منظور چندی پیش که‌نمایشگاه‌صنعتی آلمان در تهران افتتاح گردید آقای پروفسور لودویك ارهارد معاون‌صدر اعظم آلمان ووزیر اقتصاد آن‌کشور هنگام شرفیابی حضور ملوکانه‌وعده دادند که یك هیئت اقتصادی آلمان مرکب از مقامات عالیرتبه دولت و بانکها و صاحبان سرمایه و صنایع آن کشور برای تماس و مذاکره مقدماتی و موافقت های اصولی‌بتهران آمده واز نزدیك با دولت و افراد خصوصی ایرانی کوشش بعمل آید که حداکثر استفاده از مقدورات‌آلمان در توسعه اقتصادی کشور و روابط بازرگانی وسرمایه گذاری خصوصی در امور تولیدی بعمل آید .

بدین منظور هیئت اقتصادی‌آلمان روز جمعه ۲۱ بهمن ماه ۱۳۳۹ برای مدت ۱۰ روز وارد تهران خواهندشد.

هیئت اقتصادی ایران مامور مذاکرات با هیئت اقتصادی آلمان از طرف دولت تعیین و احکام اعضای آن از طرف آقای نخست وزیرصادر گردید .

ریاست هیئت ایران با آقای حسنعلی منصور دبیر کل‌شورایعالی اقتصاد میباشد .

اعضای هیئت ایرانی بقرار زیر است :

آقای مهندس اصفیامعاون‌سازمان‌برنامه مهندس رزم‌آراء معاون فنی‌وزارت صنایع و معادن ـدکترغفاری‌معاون فنی وزارت بازرگانی ـ مهندس فتح‌اله نفیسی مدیر شرکت ملی نفت‌ایران ـدکتر رضا مقدم قائم مقام بانك مرکزی ایران ـ جواد کوثر رئیس اداره اقتصادیات وزارت امورخارجه ـ آقای هوشنك نهاوندی مشاور شورای عالی‌اقتصاد. آقایان دکتر هاشمی و دکتر عدلی مشاورین شورای عالی‌اقتصاد و دکتر نامدار از طرف وزارت‌امور خارجه بسمت دبیران هیئت مزبور تعیین گردیده‌اند .

۱ـحداکثر استفاده از اعتبارات طویل‌المدت دولت به‌دولت ایران‌با شرایط سهل جهت اجرای برنامه های توسعه‌اقتصادی ـ دراین مورد مذاکرات روی اصول کلی مطرح و پس از موافقت اقدامات نهائی از طرف هیئت های صلاحیت دار دو دولت بعمل آمده و قرار داد آن بامضاء خواهد رسید .

۲ـحداکثر استفاده از کمکهای فنی آلمان برای برنامه هائی که‌از طرف وزارتخانه‌ها وموسسات دولتی تنظیم و مورد تائید دولت قرار گرفته است .

۳ـ رفع مشکلات بازرگانی و مذاکرات بین دوطرف جهت‌برطرف کردن موارد اختلاف و بررسی مقدورات توسعه صادرات ایران به آلمان .

۴ـ مذاکرات درباره رفع‌مشکلات موجودمقررات کار برای‌اتباع‌ایران و آلمان .

۵ـ پاراف قرار داد حفظ وحمایت سرمایه‌گذاری اتباع دوکشور در کشورهای ایران و آلمان .

۶ـ راهنمائی مقامات دولت‌ایران به‌هیئت‌اقتصادی آلمان و تماس با سرمایه‌داران ایرانی جهت سرمایه گذاری درامور تولیدی صنعتی و معدنی در رشته‌های مختلف که مورد علاقه دوطرف باشد ـ این سرمایه‌گذاری ممکن است صددرصد ازطرف آلمانها و یابامشارکت سرمایه‌داران ایرانی باشد .

آگهی های تسلیت

با قلبی درد ناك فوت همکار عزیز بانو انور هنرمند طوسی (کوشا) را ببازماندگان آنمرحومه تسلیت و ازخداوند متعال صبر و شکیبائی مسئلت مینماید .

از طرف کارمندان دبستان آذر میدخت ـم رهنما

افسران کارخانه افزار سازی مصیبت وارده را به همکار گرامی سرکار ستوان ۲کوشا تسلیت میگویند

سرهنك اشراق‌ـ سرگرد خسرویار ـ ستوان ۲ بختیاری ـ ستوان ۲ پور تقی آ‌ـ۳۸۳۱۳

مصیبت وارده بهمکلاس عزیزمان آقای مسعودپورزند تسلیت عرض مینمائیم .

دانش آموزان سال اول دبیرستان دکترمدرسی

جناب آقای فریدون کوشا

مصیبت وارده را به آن جناب و بستگانتان تسلیت میگوئیم و بقاء عمر شما و خاندانتان را از خداوند متعال مسئلت داریم .

اسماعیل خسروی و بانو

دوست ارجمند جناب آقای فریدون کوشا

با نهایت تاسف مصیبت وارده را بشما و بستگانتان تسلیت عرض میکنم

ناصر خاور

گرامی استاد ارجمند جناب آقای فریدون کوشا

دانش آموزان کلاس ششم طبیعی«ب»هدف دختران

درگذشت نازنین خواهر عزیزتان را تسلیت عرض نموده بقای عمر و عزت آنوجود محترم و خاندان معظمتان را خواستارند آ‌ـ۳۸۳۶۱

خانواده های محترم میرشکرائی ـ شکرائی ـهاشمی‌ـ میرهاشمی ـبا خاطری درد ناك حادثه تاثر آور در گذشت مرحوم سید عباس میر شکرائی را تسلیت عرض نموده بقاء و سلامت بازماندگان آنمرحوم را از خداوند بزرك مسئلت دارند .

صفا منصور ـ ثریا بانو منصور ـ محبوبه منصور ـ سرهنك علی میر فخرائی ـ مهدی منصور ـ ابوالحسن منصور ـ حسینعلی منصور آ‌ـ۳۸۲۷۷

پزشکان و کارمندان بیمارستان هدایت

با نهایت تاثر مصیبت وارده را بجناب آقای‌دکتر مهدوی و خانواده محترمشان تسلیت میگویند .

آ‌ـ۳۸۳۵۱ **پزشکان و کارمندان بیمارستان هدایت**

سرکار سرهنك ستاد احمد مهدوی

در گذشت پدر بزرگوارسرکار موجب کمال تاسف اینجانب گردید ضمن ابراز همدردی مصیبت وارده رابعموم بازماندگان خصوصا جنابعالی صمیمانه تسلیت‌عرض‌مینماید

آ‌ـ۳۸۳۴۹ **سرهنك ستاد جهانسوزان**

استاد محترم جناب آقای فریدون کوشا

دانش آموزان کلاس ششم ریاضی سه دبیرستان دارالفنون در مصیبت وارده با شما سهیم هستند

سرکار سروان عباس آزادی

در غم و مصیبت تو خود را شریك میدانیم

شیراز سروان اکبر یزدجردی ـ سروان اکبر غفاری

استاد گرامی جناب آقای فریدون کوشا

مصیبت وارده را بشما تسلیت عرض نموده خود را در غم جنابعالی سهیم میداند :

دانش آموزان کلاس ششم طبیعی الف‌هدف دختران

باند سارقین اتومبیل و دوچرخه کشف شد

اعضای این باند برای اتومبیلها ودوچرخه‌های مسروقه سند مالکیت جعلی تهیه میکردند ـ عده‌ای ازاعضای این باند دستگیر و تعداد زیادی دوچرخه مسروقه بدست مامورین افتاد

همانطور که دیروز باطلاع خوانندگان محترم رسید : مامورین ناحیه یك ژاندارمری یك باند بزرگ سارقین را کشف کرده افراد این باند را دستگیر نمودند .

اعضای این باند که با وسائل لازم مجهز بودند ، از مدتها قبل در تهران و اطراف بسرقت اتومبیل و دوچرخه مشغول بودند نحوه کار آنها بدینطریق بود که پس از سرقت اتومبیل یادوچرخه برای آن سند مالکیت جعلی تهیه کرده بفروش می رسانیدند .

از مدتی قبل مامورین ژاندارمری بدستور آقای سرهنگ خسروانی فرمانده ناحیه یك در صدد شناختن و دستگیری افراد این باند بودند تا اینکه دیروز مامورین یکی از آنها را که علی آبادی نام داشت دستگیر کردند و ضمن تحقیق از وی معلوم شد که باند وسیعی بسرقت دوچرخه و اتومبیل و جعل اوراق مالکیت دوچرخه مشغول میباشند و تاکنون تعداد زیادی دوچرخه و اتومبیل‌نیز بسرقت برده اند .

تحقیق از علی آبادی زیر نظر آقایان سرهنگ خسروانی و سرهنگ الفت پور ادامه یافت و او سر انجام نام همکاران خود را افشاء کرد و محل پنهان کردن دوچرخه های مسروقه ای که تاکنون بفروش آنها موفق نشده بودند در اختیارمامورین گذاشت فعلا دو تن از سارقین توسط مامورین بازداشت شده‌اندو فعالیت‌برای دستگیری سایر همکاران انهاادامه دارد .

دوتن از سارقین اتومبیل و دوچرخه

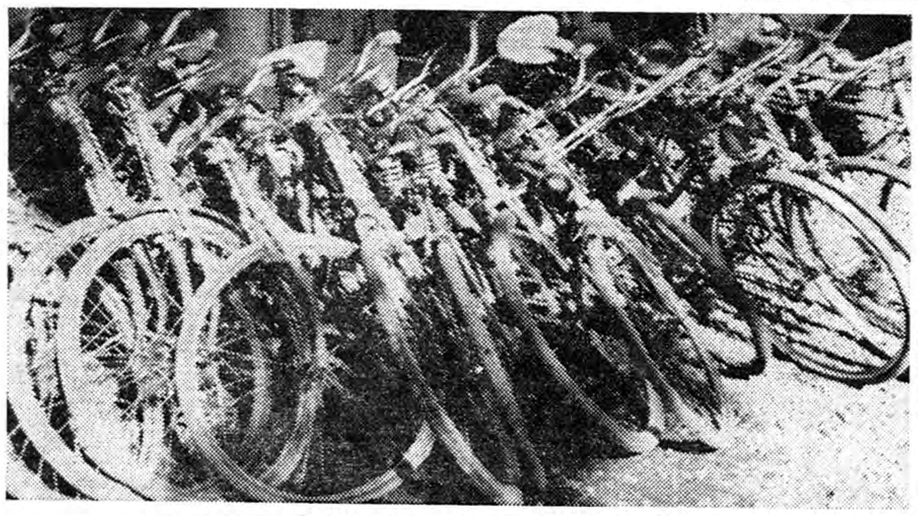

تعدادی از دوچرخه‌هائی‌که وسیله مامورین ژاندارمری کشف شده‌است

در ۲۴ ساعت گذشته :

۹ نفر دراثر تصادف ونزاع مجروح‌شدند

در ۲۴ ساعت گذشته ۷ نفر باسامی علی نوروزی . محمد فرزند فتح‌اله . شعبانعلی محمدی . نجات سحابی فرزند علمیرزا . سکینه کریمی فرزند اسمعیل . حسین شهیدی فرزند اسمعیل و جعفر شیرازی در اثر حوادث رانندگی و دو نفر باسامی محمد روحی فرزند نوراله در بخش ۱۵ و خیراله رضائی فرزند عباس در اثرزدوخورد مجروح‌شده‌اند.

۷ نفر دریك کارخانه «آلونك» ساختند !

دیروز آقای طلوعی بازپرس شعبه اول دادسرای ناحیه ۵ هفت نفر مرد را که شبانه به یك کارخانه سنك‌شوئی در جاده کرج هجوم برده و در اراضی آن کارخانه برای خود آلونك ساخته اند باتهام تصرف عدوانی بازداشت کرد و اراضی کارخانه به صاحب اصلیش تحویل داده شد .

مجازات فریبکار

امروز شعبهٔ دوم دادگاه جنائی سیدمحمد سند کریمی فرزند سید اسمعیل رابه‌سه سال زندان محکوم کرد .

سیدمحمد باتهام فریب دادن اطفال تحت تعقیب قرار گرفته بود .

حوادث وقایع

مردی‌که از دختر نفرت داشت :

زنش برای هشتمین بار دختر زائید

هروقت‌که شکرالله انتظار داشت زنش پسر بدنیابیاورد مهستی دوقلودختر میزائید!

دیشب مردی‌همسرش را که برای‌هشتمین‌بار دختر زائیده بودکتك مفصلی زد و کارشان بدادسرا کشید !

شکرالله رئیس دفتر یك شرکت تجارتی است او بیست سال پیش بامهستی ازدواج کرده‌است و اکنون ده دختر دارد که بزرگترین آنها ۱۹ ساله‌است . شکرالله هراقدامی کرد که زنش پسر بزاید میسر نشد وهربار که معالجات بیشتر بعمل می‌آورد بجای پسر مهستی دوقلو دختر میزائید ،بطوری که درمیان ۸ وضع حمل مهستی دوبار دوقلو دختر زائیده است .

دیروز مهستی بار دیگر دوقلووضع‌حمل کرد و دختر زائید موقعیکه این خبر به گوش شکرالله رسید دیوانهٔ وار آنچه در دفتر شرکت بود برسرش زد و یکراست بخانه‌آمد و همسر بیمارش راکتك‌مفصلی زد.

شکرالله در دادسرا میگفت داشتن دختر بدبختی است آدم‌باید مراقب باشد که دخترش رااغفال‌نکنند، برایش جهیزیه تهیه کند و دائما در این فکر باشد که اگر دختری از سن ۲۲ سالگی‌بافراتر گذاشت وشوهر نکردچه‌خاکی بسرش بریزد !

بهمین دلائل من‌از داشتن دختر نفرت‌دارم و خوب میدانم که داشتن ۱۰دختر بچه بدبختی بزرگی‌است. چون مهستی حاضر نشد از شوهرش رضایت دهد شکرالله از طرف دادسرا تحت تعقیب قرار گرفت .

مردی از دادگاه شهرستان درخواست‌کرده :

زنم را از اداره‌اش اخراج کنید !

شاکی میگفت: شرط کرده بودم‌که زنم پس از ازدواج بامن خدمت دراداره را ترك کند وبخانه داری مشغول شود ولی‌همسرم حاضر نیست باین درخواست قانونی من توجه کند

دیروز پرونده زن و شوهرجوانی که بین آنها بعلت استخدام زن در یکی از موسسات دولتی اختلاف ایجاد شده بود در یکی از شعبات دادگاه شهرستان مورد رسیدگی قرار گرفت .

شوهر بنام علی سید محمد در عرضحال خود علیه زنش مدعی بود که ده‌ماه قبل بااقدس ازدواج کرده است ودر آن روزها اقدس مشغول گذراندن کلاس اختصاصی یکی‌از موسسات دولتی بود . علی میگفت در آن موقع به‌بستگان زنم یاد آوری‌کردم که‌اقدس‌پس‌از ازدواج بامن باید خدمت در اداره راترك گفته و منحصرا بانجام امورخانه‌داری مشغول باشد ، آنها نیزاین شرط را قبول کردند و قرار شد پس از عروسی اقدس از ادامه کار در اداره خودداری کند ولی‌تاامروز که بیش از ده‌ماه میگذرد همسرم حاضر نشده دست از خدمت اداری بردارد چندین بار باو تذکردادم‌و حتی از بستگانش دراین باره کمك خواسته‌ام ولی نتیجه نگرفتم .

اقدس دربرابر این اظهارات میگفت . کار کردن من در اداره کمك موثری به‌زندگی من‌وشوهرم میکند و حقوقی که من میگیرم در خانه شوهرم خرج میکنم .

قانون چه میگوید

دادگاه پس از طرح شکایت باستناد ماده ۱۱۱۷ قانون‌مدنی که باصراحت میگوید شوهر حق‌دارد مانع کار خارج همسرش گردد این پرونده را مورد رسیدگی قرار داده‌است .

شوهر در دادگاه مدعی بودکه حاضراست هرروز بجای هشت ساعت ۱۶ساعت کارکند تا احتیاج بحقوق‌ماهانه زنش نداشته باشد .

ارائه رضایت کتبی

باکسب این خبر خبرنگارما در صدد کسب اطلاع بیشتر برآمددر نتیجه معلوم شد اقدس کارمندیکی از ادارات وزارت پست و تلگراف است . البته موسسات دولتی طبق معمول هنگام استخدام هر عضو جدید زن ، رضایت کتبی شوهر ویرا مطالبه‌میکنند ولی اقدس‌موقع استخدام شوهری نداشته تارضایت کتبی ویرا ارائه دهد و پس از استخدام ازدواج کرده‌است‌وبهمین جهت شوهر وی ناچار شده‌بدادگاه شهرستان شکایت کند رسیدگی باین شکایت در دادگاه باتوجه بمحتویات پرونده واظهارات این‌زن و شوهر بمرحله رای رسیده‌است .

بقراری که خبرنگار ما قضائی ما گزارش میدهد احتمال قوی میرود دادگاه باستناد بمواد قانون،وزارت پست و تلگراف را ملزم سازد در صورت عدم ارائه رضایت کتبی شوهر از ادامه خدمت حکم خاتمه خدمت زن جوان وی را صادرکند.

مروارید گمشده!

مروارید

صبح امروز دختر بچه دهساله‌ای که خود را مروارید فرزند رضا معرفی میکرد از طریق کلانتری به دادسرا اعزام شد. این دختر که چادری مشکی برسر داشت ساعت هشت بعد از ظهر روز یکشنبه به وسیله یکی از مامورین کلانتری ۱۴ در حالیکه در خیابان سرگردان بود بکلانتری اعزام شده بود .

مروارید در طول مدت دو روزی که در کلانتری بسر میبرد قادرنبود مشخصات بیشتری از محل سکونت خود در اختیار مامورین بگذارد . مروارید فقط میگفت در منزل شخصی بنام عسکری کلفت بوده‌و دو روز پیش ویرا از خانه اخراج کرده‌اند .

چون در این دو روز کسی در صدد جستجوی مروارید برنیامد صبح امروز مامورین مروارید گم شده را برای تعیین تکلیف روانه دادسرا کردند .

زن ومردی توقیف شدند

دیروز بازپرس شعبه‌اول دادسرای ناحیه ۵ زنی بنام بانو اقدس دبیر دبیرستانهای تهران و مردی‌بنام یونل راپس از بازپرسی باقرار لازم‌توقیف کرد .

این زن و مرد در اثر شکایت حسین کارمند بانك ملی که همسر بانو اقدس است تحت تعقیب قرار گرفته اند پرونده صبح امروز تشکیل شد و به شعبه ۲۴ دادگاه جنحه ارسال گردید .

۲۰۲۵۶۹
تلفن مستقیم سرویس حوادث

متهم آخرین دفاع خودرا ایراد کرد

متهم هنگام آخرین دفاع خود در دادگاه

امروز آخرین جلسه محاکمه محمدتقی چهارلنك درسالن بزرك دادگاه جنائی انجام شد .

محمدتقی متهم‌است که‌سال گذشته یکی‌از دوستانش بنام علی‌اصغر رادرجاده کهریزك بقتل رسانده وجنازه اورا در بیابان انداخته‌است متهم‌در جلسات دادگاه منکراتهام وارده بود وخودرا بیگناه میدانست امروز نیز محمدتقی ضمن ایراد آخرین دفاع‌خود درخواست کردکه دادگاه ویرا تبرئه کند ، پس‌از خاتمه آخرین دفاع رئیس دادگاه ختم رسیدگی رااعلام‌کردو قضات دادگاه برای صدور رای بمشاوره پرداختند .

عجب دنیائیست!

امروز دختری بنام شهین علیه برادرانش فرامرز و فریبرزشکایت کرد و گفت :دوبرادر من پیشنهاد می‌کنند که من همشاگردیهایم را به‌بهانه حاضر کردن درس بخانه بیاورم و آنها دختران مردم رااغفال کنند و آنها را از راه بدر کنند ! دیشب چون من بحرف آنها گوش نداده بودم برادرانم کتك مفصلی بمن زدند و حالا آمده‌ام از دست آنها شکایت کنم .

حوادث شمیران

*خبرنگارما در شمیران گزارش میدهد سه‌ساعت بعد از نیمه شب گذشته افسرگشت‌پاسگاه محمودیه راننده ناشی فاقد گواهینامه‌ای‌بنام خدایار بخشیان راهنگام رانندگی دستگیر کرد و بپاسگاه جلب‌نمود. خدایار میخواست ۱۰۸۰ ریال‌رشوه بافسر مزبور بدهد ولی مبلغ مزبور نیز ضمیمه پرونده شد و راننده بدون گواهینامه باپرونده بدادسرا تحویل گردید .

*ساعت ۹ دیشب پاسبان کشیك تیغستان شمیران مشاهده کرددو نفر باهم گلاویز شده و یکی از آنهامجروح گردیده‌است . هردو نفر را بکلانتری برد و معلوم شد مهدی متشرعی راننده اتومبیل کرایه شماره ۱۳۲۲۱ باتفاق‌چندنفر بمغازه اغذیه فروشی مرادکرمی رفته و پس از صرف مشروب نه‌تنها پول آنرا نپرداخته بلکه‌سرویس مشروب خوری را برداشته است تا فرار کند مراد صاحب مغازه که برای دریافت پول و بازپس گرفتن سرویس مشروبخوری از مغازه خارج شده بجای پول سیلی دریافت داشته‌است !

پرونده این جریان بدادسرا ارسال گردید .

یك کیلوتریاك وده عدد وافور!

ساعت۹بعد ازظهر دیروز مامورین کلانتری در بند از منزل شخصی بنام اسماعیل مقدار یك کیلو تریاك و یك کیلو سوخته و ده عدد وافور کشف کردند . متهم همراه اشیاء مکشوفه و پرونده تحویل مقامات قضائی شد

حریقهای شهر ما

دیروز و دیشب در منزل آقای محمد حسین قاسمیان در خیابان مولوی بازارچه نو ، در منزل آقای ابراهیم علی اصغری در خیابان ری باغ پسته بك ، در مغازه نجاری آقای محمد علی‌امیر آبادی درخیابان غار و در خوار بار فروشی امیر ترکه در رستم آبادشمیران کوچه اختیاریه حریقهائی روی دادکه بوسیله‌مامورین اداره آتش نشانی خاموش گردید

سقوط از نزدبان

مرد ۳۵ساله‌ای بنام باقر زنگنه فرزند غلامعلی ساکن میدان‌شهناز که ازنردبان برزمین افتاده بود دیشب در بیمارستان‌سینادرگذشت

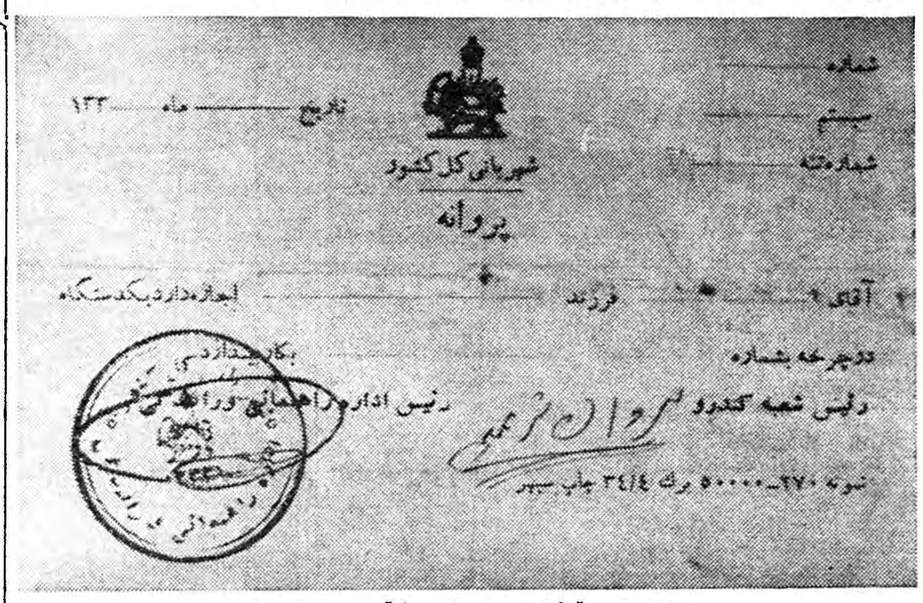

نمونه‌ای ازاوراقی‌که توسط باند سارقین جعل شده است

تلمبه زراعتی

ساخت اطریش کارخانه فوگل زراعت و باغات
خودرا از بی‌آبی نجات دهید
تلمبه از ۳ تا ده انچ موجود
ش س تهروپ ـ میدان فردوسی

۳ـ۲۰ آ ـ ۳۶۳۴۲

تصادف قطار

اندیمشك ـ خبرنگار اطلاعات ـ دیروز هنگامیکه یك قطار باری‌در ایستگاه راه‌آهن اندیمشك حرکت میکرد باکودك پنجساله‌ای بنام‌زهرا فرزند قلی تصادف نمود. در این تصادف یکپای زهرا در زیر چرخ های قطار قطع‌شد . کودك مجروح به‌بیمارستان راه‌آهن اعزام شد تا تحت معالجه قرار گیرد.

شاهکار صنایع نساجی
ماشینهای بافندگی تمام اتوماتیك باشافت ساخت اشتی وجاهیر شوروی

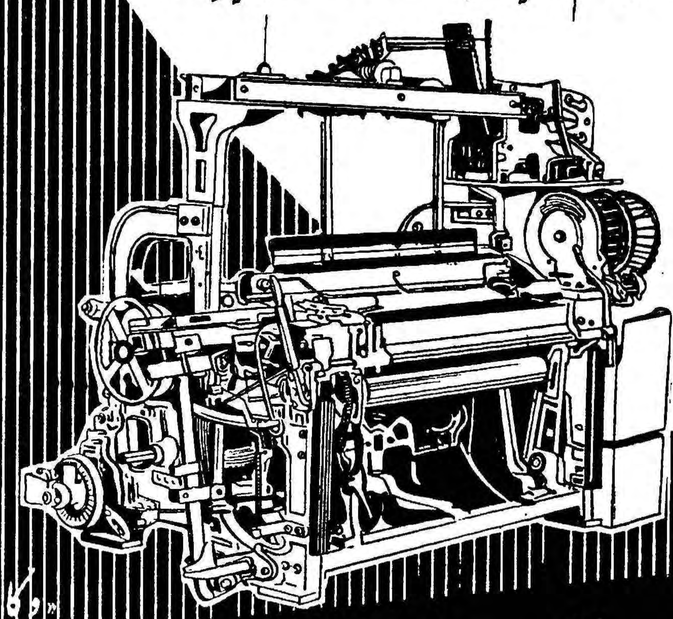

برای تولید پارچه های نخی والیاف مصنوعی بعرض کار ۱۲۰ سانت
باشرایط مناسب موجود است
شرکت اسپین تکس ـ خیابان سعدی سرای صدقی نژاد تلفن ۳۹۹۷۵

پیش‌بینی وضع هوا

تهران بازهم گرمتر خواهد شد

پیش‌بینی وضع‌هوای ایران تاظهر فرداطبق گزارش اداره پیش‌بینی کل‌هواشناسی بدین قرار است:

هوای تهران‌صاف دربعضی ساعات توام بامقداری ابرپیش‌بینی میشود. هوای نواحی آذربایجان قسمتی ابری‌و دربعضی ساعات همراه‌بامقدار بیشتری ابرو همراه بابارندگیهای پراکنده خواهدبود . ،شهرستانهای‌غربی ایران وخوزستان در بعضی ساعات نیمه‌ابری توام بابارندگیهای محلی ، نواحی سواحل بحرخزر کمی ابری گاهی تمام ابری وهوای بقیه نقاط‌ایران صاف گاهی همراه بالکه های ابرپیش‌بینی میشود .

حداکثر درجه حرارت هوای شهرتهران در ۲۴ساعت‌گذشته ۹درجه سانتیگراد بالای‌صفرو (یکدرجه گرمتراز روز قبل) وحداقل آن‌یك درجه سانتیگراد زیر صفر بوده است .

...اطرات شاهنشاه
بقیه فصل یازدهم
...هنك وآینده ایران

...تاسال ۱۲۷۳ جمعا ۱۶۰ تن ...نجو دراین دبیرستان مشغول ...صیل بودند واز بین آنها ۱۱۰ ...باخذ گواهینامه رسمی توفیق ...تند.

...ع بمسافرتهای ناصرالدین شاه ...سخن‌رانده‌ام و شك نیست که ...سفرها موجب بیداری ایرانیان ...جه آنان بلزوم تجدید رویه ...یمات واقتباس اصول نوین ...دید.ناصرالدین شاه عده‌ای از ...انان ایرانی‌را برای کسب‌معلومات ...وپا گسیل داشت واین جوانان ...سال ۱۲۷۵ که پس از فراغ‌از ...حصیل به میهن خود بازگشتندبا ...کاری عده‌ای دیگر ازدانشمندان ...ران به تشکیل مجامعی بـــرای ...ظیم وتجدید برنامه دبستانها و ...شکده‌ها پرداختند. درسال۱۲۸۱ ...شکده علوم سیاسی در تـهران ...سیس یافت و قانون مشروطیت ...رسال ۱۲۸۶ هجری قمری وظیفه ...ولت را در تعمیم معارف و تعلیم و ...بیت موکد ساخت ودر فاصله‌سال ...ای ۱۲۹۰ و ۱۲۹۱ مجلس‌شورای ...لی لایحه تشکیل وزارت فرهنك تعلیم وتربیت عمومیرا به تصویب ...سانید.

...اینحال درسال ۱۳۰۰ یعنی کمی ...س‌از کودتای پدرم درسراسر کشور بیش‌از ٤٤٠ باب دبستان ...بتدائی دولتی با ٤۳٫۰۰۰ محصل ...و ٤٦ باب دبیرستان دولتی با۹۳۰۰ ...دانش‌آموز ویك دانشکده با ۹۱ ...دانشجو مشغول اشاعه معارف نبود ...وبدرم که اینعده محصل ودانشجو ...ومدرسه را بااحتیاجات کشور ...متناسب نمیدید به بسط و توسعه‌و ...تکثیر دبستانها و دبیرستانها همت ...گماشت و نتیجه مساعی او آن بود که‌درسال ۱۳۱۱ عده دبستان ها ...ودبیرستان‌ها به‌سر برابر عده سال ۱۳۰۱ ودرسال ۱۳۲۱ به شش‌برابر ...بالغ‌گردید وعده محصلین ودانش‌جویان نیز تقریبا بهمان نسبت افزایش یافت . درسال ۱۳۱۱شمسی فقطسه‌مدرسه عالی درایران وجود داشت ولی درسال ۱۳۲۱عده‌مدارس عالیه که عبارت از مدرسه کشاورزی ومهندسی و دانشکده افسری و دانشسرا (که اولین دانشسرای دخترانه هم جزو آن بود)ودانشگاه تهران بود.چهار برابر گردید. تاسیس دانشکده افسری یکی از اقدامات مهم رضاشاه برای تربیت افسران بسبك نوین بودکه فنون نظامی را باپرورش ملکات فاضله ومیهن پرستی حقیقی فرا گیرند. درمسئله بسط تعلیم و تربیت رضاشاه بساختن دبستان ودبیرستان وتربیت معلم و اعزام دانشجویان بکشورهای خارج اکتفاء نکردبلکه فلسفه‌آموزش‌وپرورش‌ورویه‌تعلیماتی

والاحضرت‌شهناز پهلوی در کنگره‌سالانه

بقیه از صفحه اول

درحالیکه پرچمهای امریکا و ایران در پیشاپیش آنان حرکت میکرد در جایگاه خویش قرار گرفتند سپس رئیس جلسه خوش‌آمد گفت واظهار داشت هیئت‌بانوان‌لژیون امریکامفتخر است که امروز والاحضرت شهناز شاهدخت زیبای ایران‌قدم رنجه‌فرموده ومجلس مارابقدوم خود مزین‌نموده‌اند ازآقای اردشیرزاهدی سفیرکبیردولت شاهنشاهی ایران نیز سپاسگزاریم‌که باگرفتاریهای گوناگون خود دعوت‌ما را پذیرفته وامروز در باره پیشرفتهای اجتماعی واقتصادی کشور خود برای‌ما صحبت خواهند کرد ودرپایان بیانات خود برای مدت ۲۵ دقیقه به‌پرسشهای حضار محترم پاسخ خواهنددادد .

رئیس جلسه افزود که ایران از کشورهائی است که‌باامریکا مناسبات دوستانه وقدیمی داردو تعداد زیادی‌از دانشجویان ایرانی که‌هم اکنون در امریکا سرگرم تحصیلات عالیه‌هستند خود گواه زنده‌ئی است از روابط بسیار صمیمانه‌ای که بین دو کشور ایران وامریکا وجود دارد سپس آقای زاهدی سفیرکبیر شاهنشاهی پس از ذکرمختصری‌از تاریخ‌ووضع‌جغرافیائی کشوررا تغییر شگرف داد و تحولی عمیق و معنوی دراین سازمان‌بزرك بوجود آورد.

بعقیده پدرم وظیفه نخستین‌آموزش وپرورش خلق وایجاد روح میهن‌پرستی دردل جوانان کشور بود و بدون‌وجودیك چنین‌روحیه‌نیرومندی آرمانهائی که‌برای تجدید حیات کشور داشت صورت وقوع پیدانمی کرد.

بعقیده او اقتباس تمدن وفرهنك نوین تنها به تغییرات ظاهری‌مانند احداث کارخانه وراه آهن وخیابان های اسفالت شده نیست بلکه باید درفرهنك و معنویات ملت ایران نیز تغییرات کلی بعمل آید وتوفیق دراینعمل‌بسته بدرجه عمق و بسط دامنه آن تغییرات اساسی است.از همین جهت در همان ایام که‌بناهای کهن و تاریخی را حفظ و مرمت میکرد وبابهت وشکوه نخستین میرساند طرز فکر وعمل مردم را نیزعوض میکرد تاعظمت گذشته ایران با آینده روشن و درخشانی که‌برای آن میخواست هم آهنك گردد.

برای اجرای همین فکر پدرم برنامه‌های تعلیماتی را که تاآنروز درایران سابقه نداشت بمقام اجراء گذاشت و دروس‌بهداشت‌وتعلیمات مدنی وخانه‌داری را در مدارس‌رواج داد. تشکیلات پیشاهنگی پسران‌و دختران را تشویق کرد و بوسیله رادیو و سایر وسائل مخابراتـی جوانان‌و کودکان را بوظیفه‌ای‌که درخدمت بمیهن داشتند و مجاهدت دربهبود وضع زندگانی آشناساخت وبرنامه وسیعی برای آموزش سالخوردان تنظیم فرمود.

ایران درباره پیشرفتهائی که دردوره سلطنت خاندان پهلوی‌وبویژه درمدت هفت‌سال اخیر درزمینه های اجتماعی فرهنگی واقتصادی نصیب مملکت‌شده سخن گفتند وافزودند طی هفت‌سال گذشته برنامه تقسیم‌زمینهای کشاورزی که‌بابتکار شاهنشاه در ایران آغاز شده وبرای کشور های دیگر نیز بهترین سرمشق‌اصلاح وضع کشاورزی بوده است .براثراجرای این برنامه تاکنون هزار ها هکتار زمین مزروعی بین کشاورزان تقسیم گردیده‌است در نتیجه‌هزاران کشاورزامروز ازخوددارای آب‌و خاك هستند امروز زارع ایرانی درآمدی دارد که باآن براحتی‌زندگی میکند آنگاه آقای اردشیر زاهدی پیرامون برنامه توسعه صنعتی سخن گفتندو باین نکته اشاره کردند که امروز همه‌گونه وسائل وشرائط برای بکار افتادن سرمایه های خارجی در ایران وجود دارد و برای نمونه دو کارخانه (طایروتیوپ)سازی گودریچ- وجیپ سازی ویلیز را که باشرکت سرمایه های امریکائی و ایرانی در ایران بکار افتاده نامبردند .آقای سفیر کبیر اضافه کردند که از نتایج مطلوب برنامه آبادانی دولت یکی آن است که سرمایه هـای داخلی باشرکت سرمایه‌های‌خارجی روزبروز بیشتر درایران به کار می‌افتد.

آقای اردشیر زاهدی سپس به ترقیات فرهنگی ایران‌اشاره کردند وبپیشرفتهائی را که‌درایجادموسسات فرهنگی از کودکستان تا دانشکده حاصل گردیده است با ذکر ارقام بیان داشتند . درپایان سخنان خود آقای سفیرکبیر گفتند مردم ایران بگذشته خود و به میراث‌پرارزشی که‌از اجدادشان بیادگار مانده‌است افتخار و مباهات میکنند و هنوز پندار نیك ـ گفتار نیك و کردار نیك شعار هر ایرانی است‌هم‌اکنون باثبات سیاسی که در سایه‌رهبری شاهنشاه دموکرات و آزادی خواه نصیب ایران شده است وبا مبانی دوستی و مودتی که ایـران را با کشورهای آزاد جهان وبویژه بدول متحده امریکا پیوند داده است ملت ایران باقلبی پراز ایمان درشاهراه ترقی وتعالی گام برمیدارد و آرزو دارد ایرانی آباد بوجود بیاورد تا بهتر بتواند به ثبات صلح وآرامش درجهان خدمت کند.

بیانات والاحضرت شهناز

پس‌از پایان سخنان آقای‌اردشیر زاهدی والاحضرت شهنازطی‌سخنان کوتاه خود درباره نقش بانوان‌ایران در اجتماع امروزی اظهار داشتند که‌قبل از نهضت آزادی زنان در سال ۱۳۱٤ زندگی بانوان ایرانی منحصر بود بچهار دیوار خانه ولی پس‌از وصول آزادی نخستین فکر آنان این بود که در کسب علم و هنر هرچه زودتر به‌پای مردان برسند.

بنابراین باسعادت دولت و با جدیت وپشتکار عده معدودی از بانوان تحصیلکرده ایرانی مراکـز تعلیم و تربیت درسرتاسر کشور برای دختران ایرانی بوجود آمد. بطوریکه درکشوری که در ۲٦سال قبل مدرسه دخترانه وجود نداشت امروز صدها دبستان ـ دبیرستان ـ آموزشگاه و دانشکده وجود دارد که‌در آنها هزاران دختر ایرانی سرگرم تحصیل هستند والاحضرت شاهدخت شهناز پهلوی افزودند : امروز بانوان ایرانی در کلیه‌شئون حیاتی دوش بدوش مردان انجام‌وظیفه مینمایند و امیدوارند که با حسن تفاهم ودوستی و راهنمائی بانوان کشورهای آزادجهان گامهای بلندتری در خدمات اجتماعی‌بردارند وجامعه‌ای بوجود آورند که خوددر آن دررفاه و آسایش باشند اولادان آنها برای قبول مسئولیت هـای سنگین زندگی آماده شوند.

مناسبات ادبی ایران‌وترکیه

ژنرال نیازی بنگی‌سو

از ساعت شش بعد ازظهردیروز بنابدعوت قبلی‌مجلس سخنرانی در انجمن ایران و ترکیه برپا بود .

دراین جلسه عده زیادی ازرجال و شخصیتهای برجسته مملکتی و سفیر کبیر ترکیه و اعضاء انجمن فرهنگی شرکت داشتند سخنران دیشب جلسه «ژنرال‌نیازی‌بنگی‌سو» افسر مشاور ستاد ارتش ایران بود و تحت عنوان مناسبات ادبی‌ایران و ترکیه بیانات مبسوطی ایراد داشت.

همکاری و دوستی ایران و شوروی

باردیگر درگفتارهای مسکو موردتوجه وتاکید قرارگرفته است
ناظرین سیاسی در تهران درانتظار بازگشت‌پگوف‌هستند

درحالیکه ناظرین سیاسی درتهران در انتظار بازگشت «نیکولای پگوف» سفیر کبیر اتحاد جماهیر شوروی ار مسکو هستند، مقامات سفارت‌شوروی همچنان از تاریخ ورود سفیرشوروی اظهار بی اطلاعی میکنند

در گفتار هائی که طی هفته گذشته از طرف رادیو مسکو انتشار یافت بار دیگر با لحن دوستانه ای از همکاری و روابط دوستی ایران و شوروی صحبت شده است .

همکاری سودمند

یکی ازاین گفتارها درروز یازدهم بهمن در برنامه فارسی رادیو مسکو تحت عنوان . «همکاری ایران با اتحاد جماهیر شوروی برای ملل هر دو کشور همسایه سودمند است .»

رادیو مسکو در این بحث گفت :

ملل هر دو کشور همواره بوجود صلح و دوستی فی مابین تمایل و علاقه زیادی داشته اند . بررسی تاریخ روابط شوروی و ایران‌نشان میدهد که روابط فرهنگی و بازرگانی اقتصادی میان‌دوکشور جنبه‌مرسومی دارد و همکاری ایران و شوروی در زمینه صلح ومسالمت همواره برای طرفین فوائد زیادی داشته است

رادیو مسکو سپس بعنوان مثال به بحث در اطراف همکاری پزشکی بین ایران و شوروی پرداخت وگفت:

بارها هیئت‌های متخصصین‌پزشکی برای مبارزه با بیماریهای واگیر بایران اعزام شده اند پزشکان شوروی در پیروزی بر بیماریهای واگیر در ایران نقش موثری داشتند محافل اجتماعی ایران از فعالیت آکادمیسین یوگنی پاولفسکی‌دانشمند شوروی بخوبی اطلاع دارنـد و یادوی را محترم میشمارند . این دانشمند در سالهای ۱۹٤۱ و ۱۹٤۳ ریاست هیئت اعزامی شوروی را در رشته مبارزه با بیماریهای واگیر بعهده داشت . این آکادمیسین‌علاوه بر فعالیت علمی در ایران درمسائل مختلف علمی سخنرانی میکرد و همکاران ایرانی را از تجربیات خود مطلع میساخت .

رادیو مسکو در دنباله گفتار خود: شرح بیشتری از فعالیتهای پزشکان شوروی در ایران انتشار داد و در پایان آن گفت :

فعالیت پزشکان شوروی در ایران فقط وصف ناچیزی از همکاری بین دو کشور است . ما امیدواریم کـه همکاری شوروی و ایران نه تنها در رشته پزشکی بلکه در سایر رشته ها دامنه وسیعی بخود بگیرد زیرا این همکاری بدون شك برای مردم هردو کشورهمسایه سودمند خواهد بود .

برطرف‌ساختن موانع دوستی

رادیو مسکو در گفتار دیگری که سه شنبه گذشته پخش کرد اظهار داشت :

دولت شوروی‌همواره برای‌برطرف ساختن تمام عواملی که بنحوی از انحاء در روابط دوستانه بین دو کشور مانع ایجاد میکرد ابتکار از خود نشان داده است مثلا پس از جنگ دوم جهانی در حل و فصل مسائل مالی از جمله صرف نظرکردن از حقوق خود در نفت خوزیان و در مورد حل و فصل مسائل مرزی نیز که اختلافات آن بیش از صد و پنجاه سال ادامه داشت حسن تفاهم نشان داد .

دولت شوروی در راه برقراری مناسبات حسن همجواری مناسبات بین دو کشور کوشیده است . در سال ۱۹۲۷عهد نامه‌دوستی وبیطرفی بامضاء رسید و دولت شوروی برای پیشرفت اقتصادی ایران کمك کرد و بطیب خاطر روابط بازرگانی دو کشور رابسط و توسعه داد .

این تمایل را وروشیلف در دوران تصدی صدارت هیئت رئیسه شورای عالی اتحاد شوروی در ضیافتی که بمناسبت ورود شاهنشاه بمسکو ترتیب داه شده بود بخوبی توصیف کردو گفت . علاقمندی واقعی اتحاد شوروی اینست که ایران کشوری نیرومند و مستقل و بارونق وصلح دوستو مثل کشورهای دیگرهمسایه خوبی برای کشور ما باشد .

در حال حاضر

رادیو مسکو سپس افزود :

درحال حاضر هم اتحاد شوروی همین روش‌را تعقیب‌میکند .گرومیکو وزیرخارجه اتحاد شوروی در اجلاس اخیر شورایعالی اتحادشوروی متذکر شدکه دولت‌شوروی میخواهدرهبران ایران دانسته و آگاه باشند که اتحاد شوروی صادقانه خواستار برقراری مناسبات حسن همجواری با ایران است .

سرپرست شهربانیهای مازندران

امروز از طرف شهربانی کـل کشور تیمسار سرتیپ ساجدی به سرپرستی شهربانیهای مازندران منصوب گردید.

تجدید رابطه

بروکسل ـ وزیر خارجه بلژیك اعلام کرد مسئله تجدید روابط سیاسی بلژیك و کنگوحل شده بزودی این روابط بر قرارخواهد شد .

ضمنا بلژیك سیاست خود را در مورد کنگو مشخص ساخته و قرار است کابینه بلژیك‌طی‌جلسه خاصی برنامه این کشور را در مورد کنگو در اجلاس‌آینده‌شورای امنیت برای رسیدگی به مسئله کنگو تعیین کند .

ضمنا مقامات بلژیکی ازاینکه امریکا منافع «ناتو» را در کنگو فدای حمایت از سازمان ملل متحد میسازند اظهار ناراحتی‌می‌کنند .

تلفات ببرد

لئوپولدویل ـ مقامات‌طرفدار لومومبا در «استانلی ویل»اعلام کردند که در زد و خورد هفته گذشته سربازان آنها با قوای نیجریائی ملل متحد ٦۰ تن‌کشته داده اند ولی مقامات ملل متحد تعداد کشته شدگان کنگوئی را شش تن ذکر کرده اند . از قوای ملل متحد نیز یك افسر کشته‌و چهار سرباز مفقود شده اند .

گفته میشود سربازان مفقودرا به جنگل برده‌اند.

ورود

*آیت‌اله حاج میرزا عبداله‌سعید تهرانی ا زمدینه

*آقای هوشنك اربابی رئیس‌کل هواپیمائی کشوری از لندن

*آقای ویلیام سوئی ست وابسته هوائی انگلستان در ایران ازلندن

خروج

*آقای دکتر جهانشاه صالح‌وزیر بهداری به دهلی نو

*آقای دکتر احمد دیبا معاون وزارت بهداری به دهلی نو

*آقای مصطفی تجدد مدیر کل بانك بازرگانی به لندن

*آقای مصطفی درخشش معاون مدرسه عالی بازرگانی به فیلیپین

*آقای دکتر حسین زعیمی کارمند بانك ملی ایران بپاریس

*آقای استیون درونیان عضو کنگره آمریکا به دهلی

*آقای گابریل کوراتوکنسول ایتالیا در زاهدان برم

*دوشیزه شهلا احسنی برای ادامه تحصیلات بامریکا

*آقای دکترخبیر مدیرکل‌مهندسی بهداشت بدهلی‌نو

بانوی محترم

شرکت سهامی عمر برای معرفی عملی ماشین های رخت شوئی «ریگا» ساخت بزرگترین کارخانجات شوروی. تصمیم گرفته است پارتی اول آنرا با قیمت تجارتی کـه بسیار ارزان میباشد بمصرف کنندگان تقدیم کند .

بهای ماشین های رخت شوئی ریگا یك سوم ماشین های مشابه است و استحکام وراحتی کار آن برای یك‌عمر بیمه میشود. مصرف برق این ماشینها بسیار ناچیزاست.

بانوان محترم بااستفاده ازاین‌موقعیت مناسب دارای بهترین ماشین رخت شوئی جهان بابهای بسیار ارزان خواهید شد . برای بازدید ،تا فرصت باقی‌است به مـراکز زیر مراجعه فرمائید .

۱ـ شرکت سهامی عمر ـ جنب بانك ایران وژاپن ساختمان نمازی تلفن ۳۰٤٦٤٤

۲ـ فروشگاه گرلن ـ لاله زار تلفن ۳۳۰٦۵

۳ـ فروشگاه چراغ گاز ـ خیابان روزولت نرسیده به چهارراه ثریا تلفن ٤۱۱۰۸

٤ـ فروشگاه‌مهران خیابان‌مهران (مازندران) ایستگاه پل سنگی تلفن ۳۳٦٤۱ آـ۳۸۲۱۵

اهالی‌وعشایر دلیرمرزنشین‌خرمشهر وشادکان به

آقای محمد کارون

نماینده حقیقی خود رای میدهند

اومالیتین

ساخت معظم‌ترین وبا سابقه‌ترین کارخانجات سویس مورد مصرف صباغی وعصرانه تمام ملل مترقی جهان و ارتش های نوین میباشد

قابل توجه صاحبان گرمابه‌ها

ووزارت محترم کار

مشعل برای سوخت بانفت سیاه

مخصوص **گرمابه های‌عمومی** با ظرفیت های مختلف

ساخت کارخانه معظم ری امریکا

„Ray" Oil Burner Co.

این نمایندگی پس از تجربیات‌ممتد وآزمایش‌های دقیق، مناسب ترین مشعل را با مزایای منحصرزیرمخصوص **گرمابه‌ها** واردنموده :

۱ـ **مشعل ری** مجهز به مطمئن‌ترین دستگاههای کنترل بوده واز هرگونه خطرات احتمالی جلوگیری مینماید .

۲ـ **مشعل ری** بااحتراق کامل وبدون ایجاد دودسوخته و حداکثر صرفه جوئی را درسوخت مینماید :

۳ـ **مشعل ری** دارای ۹۰ سال سیادت صنعتی درجهان بوده ودرایران نیز دستگاه مجهز این شرکت سرویس ولوازم یدکی‌آنرا تعهد مینماید

نماینده انحصاری: شرکت شعله خاور. تخت جمشید چهارراه بهار ـ تلفن ٦۹۲٤۷ـ٦۸۹٦۲ـ٦۸۹٦۱

بعلت طولانی بودن فیلم شروع سئانس ها درسینما آسیا بدینقراراست :
۱۰ونیم صبح ـ ۲ـ ٤وربع ـ ٦ونیم ـ۹ بعدازظهر

آـ٤۲۱۱۰

اطلاعات

سه شنبه بیست‌ویکم شعبان‌المعظم ۱۳۸۰ـ هفتم‌فوریه ۱۹۶۱

سال سی‌وپنجم ـ شماره ۱۰۴۲۹

دیشب شاهنشاه بروی پرده بی.بی. سی از ولیعهد ایران سخن گفتند

لندن ـ ۱۸ بهمن ـ دیشب اعلیحضرت همایونی شاهنشاه ایران در برنامه‌ی «پانورامان» شبکه‌ی تلویزیونی بی .بی .سی که بیش از ۱۰میلیون بیننده داشت در باره‌ی طفل سه ماهه و وارث خود سخن گفتند .

ضمنا تماشاچیان تصویر هائی از والاحضرت ولیعهد و علیا حضرت فرح پهلوی‌در این فیلم دیدند .

این فیلم بصورت یك گزارش تلویزیونی از ایران وسیله اکیپ اختصاصی بی .بی . سی در تهران تهیه شده بود .

والاحضرت اشرف وهمسرشان از اروپا بازگشتند

والاحضرت شاهدخت اشرف پهلوی وهمسرشان آقای دکترمهدی بوشهری که‌سه هفته‌قبل باروپا عزیمت کرده بودندیشب بتهران بازگشتند.

در جلسه سه ساعته دیشب هیئت وزیران برنامه دهمین کنگره پزشکی ایران منتشر شد

امروز سخنگوی بنیاد پهلوی به‌خبرنگارما اطلاع داد که برنامه دهمین کنگره پزشکی ایران (رامسر) دیروز بتصویب علیا حضرت فرح پهلوی ، ریاست عالیه کنگره رسیده است .

برنامه این کنگره بحث دراطراف بیماریهای دستگاه گوارش می‌باشد .

دراین کنگره جنبه‌های کلینیکی و آزمایشگاهی و رادیولژیك ، درمان و رژیم غذائی مخصوص و اپیدمیولژی و پیش گیری و مبارزه فردی و اجتماعی بیماریهای دستگاه گوارش که‌اختصاصا در ایران شیوع دارند مورد بحث قرار میگیرد .

دانشسرایعالی از فردا باز میشود

بقرار اطلاعی‌که آخروقت امروز داده شد کلاسهای دانشسرایعالی ازفردا بازاست .

بیانیه دانشکده‌دامپزشکی

امروز این‌بیانیه از طرف دانشکده دامپزشکی منتشروبین‌دانشجویان پخش گردید .

تعطیلات غیر مترقبه چند روزه دانشکده باعث نگرانی خاطر عزیز شما فرزندان مهربان گردیده است خواستیم در های خانه شما بروی‌شما باز شود تا وقت عزیز و گرانبهایتان بیهوده تلف نگردد با توجه برسجایای اخلاقی فرد فرد شما و توجه باینکه حرمت محیط دانشکده که خانه شما میباشد محفوظ نگاه داشته میشود میچیك از شما اجازه نخواهید داد در محیط دانشکده غیر از درس‌وفحص شود .

علمی مباحثات دیگری پیش آید با کمال میل خواسته شما انجام گردید و از امروز دانشکده برای پذیرائی از شما مهیاوآماده است حفظانتظامات داخلی دانشکده که خانه شما میباشد بعهده خود شما است .

. رئیس دانشکده دامپزشکی دکتر میمندی نژاد

مدیرکل جدید وزارت فرهنك

از طرف آقای دکتر صدیق وزیر فرهنك آقای دکتر ناصر شریفی بسمت مدیر کل امور کتابخانه ها و کتب درسی منصوب و مشغول کار شد .

رئیس فدراسیون شمشیربازی کشور

روز گذشته صورت اسامی روسای فدراسیونهای ورزشی کشور را منتشر کردیم امروز از سازمان تندرستی اطلاع داده شد که آقای مهندس نیر نوری رئیس فدراسیون شمشیر بازی کشور همچنان در پست ریاست فدراسیون مزبور باقی است و ضمنا احکام روسای فدراسیونهای ورزشی در ظرف‌این هفته از طرف سازمان تندرستی جوانان و تربیت بدنی ایران ابلاغ خواهد شد

افتتاح توربین ۲۵۰۰ کیلوواتی جدید برق اصفهان

خبرنگار ما در اصفهان تلفنی گزارش داد ساعت چهار بعد ازظهر دیروز طی مراسم باشکوهی توربین ۲۵۰۰ کیلوواتی جدید برق اصفهان بوسیله آقای دها استاندار اصفهان بنام نامی شاهنشاه بکار افتاد .

دراین مراسم آقای مرتضی رحیم زاده خوئی مدیر عامل شرکت توربین اصفهان گزارش مفصلی ازپیشرفتهای شرکت برق این‌شهرستان باستحضار رسانید که جریان آن در شماره‌های آینده باستحضار خوانندگان عزیز خواهد رسید .

در عکس بالا آقای دها استاندار اصفهان باقطع نوار سه رنك توربین ۲۵۰۰ کیلوواتی حدید برق اصفهان را افتتاح میکند .

جدول منتخبین دوره بیستم

ونسبت آنها تاساعت چهار بعدازظهر امروز

ملیون	مردم	منفردین
۶۰	۵۳	۲۰

نمایندگانی‌که طی ۲۴ ساعت اخیرانتخاب شده‌اند:

ملیون ـ آقایان : ۵۹ ـمجیدابراهیمی از کرمان ، ۶۰ـ ابوالحسن صدر میر حسینی از کرمان

نمایندگان کرمان

یکساعت بعدازظهر امروز خبرنگار ما تلفنی گزارش داد: عصر دیروز اخذآراء طی دوروز در حوزه مرکزی کرمان ادامه داشت پایان یافت‌از ساعت ۷ صبح امروزقرائت آراءماخوذه‌حوزه‌مرکزی‌آغاز گردید ودرساعت ۱۲وربع خاتمه یافت.

بلافاصله بیست‌وپنجمین جلسه انجمن نظارت مرکزی انتخابات کرمان تشکیل شد و نتیجه قرائت آراء را درحوزه مرکزی کرمان بدین شرح اعلام داشت.

آقای مجید ابراهیمی کاندیدای حزب ملیون ۱۲۰۶رای

آقای ابوالحسن صدر میر حسینی کاندیدای حزب ملیون ۱۱۵۱ رای

آقای دورود پیکار دارائی ۱۲۳ رای

درنتیجه آقایان مجید ابراهیمی و ابوالحسن صدر میرحسینی بسمت نمایندگی کرمان در مجلس‌شورای ملی انتخاب شدند.

مجموع آراء ماخوذه ۱۴۴۰رای‌بود

قرائت آرا در شیراز

خبرنگارما در شیراز گزارش داد قرائت آراء در شیراز همچنان ادامه دارد وتاکنون‌حائزین‌اکثریت باین شرح می‌باشند :

۱ـآقای‌سردار فاخر حکمت«منفرد» ۸۰۳رای

۲ـاسمعیل‌قوامی«مردم» ۵۹۷ رای

۳ـکاظم دستغیب «مردم » ۵۷۹رای

۴ـدکتر معدل «میلیون »۵۵۷ رای

۵ـمقبل‌السلطان حکیمی «ملیون » ۳۸۲ رای

حوزه انتخابیه شیرازپنج‌نفرنماینده دارد و حائزین اکثریت بعد ازاین پنج‌نفر بشرح‌زیراست .

۶ ـ علیمحمد دهقان « ملیون » ۳۷۱رای

۷ـعلی‌قوام «مردم » ۳۶۹ رای

۸ـحسین‌نمازی «مردم » ۳۵۳ رای

بقرار اطلاع قرائت آراءدرشیراز ممکن است تاعصر پنج‌شنبه یاصبح جمعه ادامه یابد .

سرمایه بانك مرکزی وبانك ملی

امروز رسما از طرف بانك ملی و بانك مرکزی اعلام شد که سرمایه بانك مرکزی سه میلیارد و ششصد میلیون ریال و سرمایه بانك ملی دو میلیارد ریال است . نظر باینکه تفکیك حسابهای بانك مرکزی از بانك ملی کاملا انجام نشده است . لذا تا پایان سال ۱۳۳۹ گزارش وضعیت دو بانك بطور توام منتشر میشود.

آگهی استخدام

شرکت ملی نفت ایران در نواحی حفاری بخدمات مهندس‌ابزار Equipment Engineer که دارای درجه لیسانس در رشته استخراج و حفاری از یك دانشگاه معتبر بوده و لااقل بیست و دو سال سابقه خدمت در رشته حفاری داشته باشد نیازمنداست . متقاضیان باید با کلیه امورحفاری کاملا آشنا بوده و بزبان انگلیسی تسلط کامل داشته باشند .

داوطلبان واجد شرایط میتوانند همه روزه بادردست داشتن مدارك تحصیلی و سوابق کار خود تاپایان روز بیستو پنجم بهمن ماه ۱۳۳۹ به اداره استخدام شرکت واقع در خیابان پهلوی نزدیك بلوار کرج مراجعه نمایند .

۱ـ۳ آ ـ ۴۲۱۶۲

مسائل مختلف کشور بررسی شد

جلسه مشترك هیئت وزیران وشورایعالی اقتصاد ساعت پنج‌بعداز ظهر دیروز بریاست آقای مهندس‌شریف امامی نخست‌وزیر درکاخ نخست‌وزیری تشکیل‌شدو طی آن‌پیرامون چند موضوع اقتصادی کشور گفتگوشدوسپس مسائل مختلف کشور مورد بررسی قرار گرفت .

در جلسه سه‌ساعته دیشب گزارش دبیرخانه شورایعالی اقتصاد پیرامون مناسبات اقتصادی ایران و آلمان مطرح گردیدو اصول آن‌مورد موافقت قرارگرفت واعضای هیئت نمایندگی ایران برای‌مذاکرات باهیئت اقتصادی آلمان تعیین گردیدند .

سفیر عراق بزودی وارد تهران میشود

وی حامل پیام دوستانه‌ای ازطرف سرلشگر عبدالکریم قاسم است

آخر وقت امروز خبرنگار ما در آبادان تلفنی گزارش داد بطوریکه از بصره اطلاع رسیده است فردا سفیر کبیر عراق در ایران که برای معالجه ببغداد رفته است با هواپیماوارد بصره خواهد شد تا از آنجا با ناومخصوص بنادر کل عراق بصوب آبادان حرکت کند گفته میشود سفیر کبیر عراق‌حامل پیام دوستانه‌ای از طرف سر لشگر عبدالکریم قاسم میباشد در این پیام نخست وزیر عراق از مهمان نوازی ایرانیان‌وپذیرائی گرم رجال وورزشکاران عراقی اظهار تشکر کرده است .

اعجوبه هندی برنامه جالبی اجراکرد

● قبل از شروع برنامه سید محمد نواب ازکمك های مؤسسه اطلاعات‌ابرازتشکر کرد

خبرنگار مادرمشهدتلفنی گزارش داد دیروز سید محمد نواب اعجوبه هندی باتفاق سرپرست نمایندگی‌های اطلاعات در خراسان با آقای الطاف احمد کنسول پاکستان در مشهد ملاقات نمود و مدتی درباره برنامه خود صحبت کردآقای‌الطاف احمد کنسول پاکستان نیز دردفتر نمایندگی اطلاعات از سید محمد نواب بازدید کرد .

طبق برنامه قبلی ساعت یازده و نیم صبح دیروز آقای سید محمد نواب در محل استادیوم ورزشی مهران با حضور روسای تربیت بدنی و فدراسیونهای ورزشی و کنسول پاکستان و شخصیتهای فرهنگی و چند هزار نفر تماشاچی برنامه نمایشی دوچرخه سواری خود را اجرا نمود .

ابتدا آقای جعفریان مدیرتربیت بدنی خراسان آقای سیدمحمدنواب را بحضار معرفی کرد و سپس اعجوبه هندی بااظهار تشکر از موسسه اطلاعات شخصا شرحی از برنامه خود را که در تهران اجرا کرده بود برای حاضرین بیان داشت آنگاه سرپرست نمایندگان اطلاعات در خراسان پیرامون‌برنامه های جالبی که آقای نواب درتهران اجرا کرد و همچنین از توجه وعلاقه موسسه اطلاعات نسبت باموورزرشی و پیشرفت آن وتشویق‌بیسابقه ایکه از این قهرمان ارزنده ودوچرخه‌سوار هندی بعمل‌آوردشرح‌مبسوطی ایراد کرد و توجه دانشجویان و ورزشکاران را نسبت باراده قوی‌و تصمیم محکم اعجوبه هندی جلب کرد سپس آقای سید محمد نواب در میان ابراز احساسات پر شور کلیه حاضرین برنامه‌خود را شروع نمود این برنامه مدت دو ساعت بطول انجامید .

دیشب ازطرف‌فدراسیون‌دوچرخه سواری مشهد ضیافتی بافتخار ورود اعجوبه هندی در باغ ملی مشهد ترتیب داده شد در این ضیافت روسای فدراسیونهای‌ورزشی استان نیز حضور داشتند در سر میزشام ابتدا آقای ایزدی رئیس‌فدراسیون دوچرخه سواری و سپس آقای جعفریان رئیس تربیت بدنی‌خراسان از ورود سید محمد نواب اظهار خشنودی کردند و ضمن تشویق اعجوبه هندی یك نشان آدم دوچرخه سواری از طرف فدراسیون بوی اهداء نمودند .

ارتباط تلفنی بیسیم‌شیراز به بندرعباس

خبرنگار ما در شیراز تلفنی گزارش داد ساعت چهار بعد ازظهر امروز بنا بدعوت آقای مهندس سرهنگ زاده رئیس پست و تلگراف استان فارس طی مراسمی دستگاه تلفن بیسیم شیراز ـ بندر عباس بوسیله آقای دکتر پیراسته استاندار فارس افتتاح میشود

ارتباط تلفنی بیسیم شیراز ـ بندر عباس همه روزه از ساعت سه تا ۴ بعد از ظهر برقرار میباشد و نرخ مکالمه آن برای هر سه دقیقه ۴۳٫۵ ریال خواهد بود .

فرماندار جدید

امروز ازطرف وزیرکشورآقایان مهندس موثق بسمت فرماندار گرگان،صادق‌نواب بسمت‌فرماندار قم و خواجه‌نوری بسمت فرماندار ساری منصوب گردیدند .

آخرین خبرها ۲۴ بعداز ظهر

تمایل‌کندی وخروشچف بپایان جنك سرد

واشنگتن ـ مجله نیوزویك در آخرین شماره خود مینویسد که پرزیدنت کندی نهایت کوشش خود را بکار خواهد برد تا برای پایان بخشیدن‌به‌جنك سرد با خروشچف توافق شود . تامپسون سفیر آمریکا در مسکو عقیده دارد که خروشچف نیز بر اثر مشکلات ناشی از کشاورزی شوروی وضع چندان مناسبی ندارد و برای حفظ قدرت خود میخواهد با کندی کنار بیاید

۴۴۰ نفر از ملیون الجزایر کشته شدند

الجزایر ـ۷ فوریه ـ رویتر ـ سخنگوی ارتش فرانسه اظهارداشت که نیروهای فرانسه طی هفته گذشته ۴۴۰نفر از ملیون راازپای‌درآوردند .وی افزود که‌بر ملیون طی‌چندماه گذشته چنین تلفاتی وارده نیامده بود .

سفرای جدیدامریکا درخاورمیانه واروپا

نیویورك ـ یونایتد پرس ـ ۷ فوریه ـ روزنامه نیویورك تایمز در شماره امروز خود نام هشت تن دیپلماتهای امریکائی را منتشر کرده و نوشته است این اشخاص توسط پرزیدنت کندی بعنوان سفیران امریکا در خاور میانه و اروپا منصوب خواهند شد وپرزیدنت کندی بوزارت امور خارجه دستور داده است که‌موافقت دول مربوطه نسبت بانتصاب آنها جلب شود . دیپلماتهای مزبور عبارتند از دوگلاس مك‌آرتورآنتونی‌بیدل ـ جیمز گراهام ـ ادرل اسمیت ـ گرانت استاك دال ـ هانری برود ـ تلیر تامپسون ـ وفردریك رنهارت تایمز مینویسد که کندی صورت کامل‌سفیران امریکا را در کشور های خارجی بزودی انتشار خواهد داد .

حملات رادیوئی اردن وسوریه قطع شد

بیروت ـ ۷ فوریه ـ خبرگزاری فرانسه ـ بنا به توصیه‌کنفرانس‌وزیران امور خارجه‌کشور های عربی مبارزه رادیوئی بین کشور های عربی از امروز پایان یافت . بدستور اعلیحضرت ملك حسین از دیروز حملات رادیوئی اردن به جمهوری متحده عربی قطع شد . رادیو دمشق نیز امروز حملات‌خود را بر ضد پادشاه اردن قطع کرد . امروز رادیو دمشق بجای برنامه‌ای که برای حمله باردن اختصاص داده شده بود گفتاری در باره مزایای همبستگی اعراب پخش کرد .

پسر مکمیلان به پدرش حمله‌کرد

لندن ـ۶فوریه ـ رویتر ـ«موریس مکمیلان» پسر نخست‌وزیر انگلیس دوشنبه شب در مجلس عوام انگلستان حکومت پدر خودرا مورد حمله قرار داد .

وی گفت درسیاست خارجی‌حکومت مکمیلان ندانم‌بکار است‌و درسیاست داخلی قدرت رهبری اقتصادی ندارد . پسر مکمیلان میگوید حکومت محافظه کار به احتمال قوی نخواهد توانست درمذاکرات بین المللی نیز موفقیتی بدست آرد ومجبور خواهد شددربرابر شرایطی که‌دیگران‌بوجود آورده‌اند تمکین کند .

پسر نخست‌وزیر انگلستان که مدیریك شرکت بزرك است میپرسد سیاست مالیاتی وهدف محدودیتهای دولتی در مورد کارو سرمایه چیست؟.

بازدید آقای نخست‌وزیر از فروشگاه تدارکات‌وزارت‌دارائی

در بازدیدی که آقای نخست وزیر از فروشگاه تدارکات نمودند توجه آقای نخست وزیر و تیمسار سرلشگر ضرغام وزیر دارائی به پودر رختشوئی تاید که پرفروش ترین پودر رختشوئی در ایران است و تحت نظر متخصصین خارجی درایران ساخته میشود و نسکافه (قهوه فوری و صدر صد خالص محصول نستله) جلب شد .

گردونه

ترمه

سرشار از حس قدرشناسی و سپاسگذاری نسبت بعموم خانم های محترم و اهالی تهران که با استقبال بی‌سابقه خود ما را در کارمان تشویق کرده و مورد محبت قرار داده‌اند

اعلام میکند

که چون در نتیجه این استقبال بی‌سابقه درمراحل آخر فروش فوق‌العاده اجناس ما در ظرف مدت کوتاهی پایان یافت امروزکلیه‌اجناس ما به ۸۰٪ بفروش رسید و از فردا ترمه در شرایط فروش عادی آماده پذیرائی از شما است

ترمه چهارراه شاه تلفن ۶۵۶۱۹

عیدی برای دور اندیشان

حراج بزرك کشباف منصفی

از روز پنجشنبه آغاز میگردد

بکسانیکه بیش از ۷۵۰ ریال خرید نمایند یك‌مانتوی‌بچه‌گانه‌هدیه خواهدشد

شاه آباد کشباف منصفی جنب سینمای حافظ

اطلاعیه سوپر مارکت

شعبه سوپر مارکت در میدان بهارستان افتتاح اجناس خواربار ـ عطاری ـ لبنیات ـ مرغ و ماهی و میوه بقیمت مرکز سوپرمارکت چهارراه پهلوی در دسترس مشتریان محترم میباشد .

BANQUE DE TEHERAN

حساب پس انداز بانك تهران

شعبه شبانه روزی چهارراه پهلوی و همه شعب بانك تهران در تمام ساعات کار برای افتتاح حساب و دریافت‌و پرداخت پول آماده میباشند.

شرکت ملی نفت ایران

از داوطلبان شرکت در مسابقه اعزام دانشجو بانگلستان برای تحصیل رشته حسابداری خبره خواهشمند است تا روز ۲۷ بهمن ماه جاری بادردست داشتن مدارك لازم جهت نام نویسی بباشگاه نفت واقع در خیابان بهجت آباد مراجعه نمایند .

شرکت اسفالت راه در مناقصه

فرودگاه بین‌المللی بغداد برنده شد

دکتر عباسیان

دندانپزشك دارای دیپلم‌تخصص ومدال درجه اول علمی از آمریکا پذیرائی باتعیین وقت قبلی تلفن ـ ۶۰۲۱۲

آدرس ـ خیابان پهلوی نرسیده به‌چهارراه تخت جمشید ۱۰۴

آ ـ ۳۷۶۷۱ ۱ـ۵

تخت طاوس

نمونه مدرن‌ترین‌فروشگاههای جهان مجموعه عالیترین محصولات دنیا قریبا افتتاح میشود

کوچه برلن

روزنامه دیپلمات

چهارشنبه‌ها با مطالبی جالب خواندنی است

آ ـ ۳۸۲۹۷

تابلوی برقی اطلاعات

که بواسطه نواقص فنی مدتی تعطیل بود مجددا ازروز پنجشنبه بیستم بهمن ماه شروع بکار خواهدکرد. برای دادن آگهی و کسب اطلاعات با تلفن‌های شماره ۳۹۲۹۳ـ۳۰۴۵۹۲ـ۳۰۴۵۹۳ مذاکره فرمائید .

تلفن کارخانه مبل سازی دقت واقع در خیابان آمل‌از ۳۴۷۴۰ به ۷۲۳۰۸ تبدیل یافته.

۱ـ۳ آ ـ ۳۷۹۱۱

ازاعضای صنف فخار دعوت میشود ساعت پنج بعداز ظهر فردا در اتحادیه حضور بهمرسانند. آ ـ ۴۲۳۲۸

لوان‌تور

حراج مخصوص برای عید

فروشگاه لوان‌تور از روز جمعه ۲۱ بهمن الی ۲۷ بهمن ماه انواع پارچه و اجناس خرازی و کریستال را حراج میکند

میدان فردوسی تلفن ۴۹۰۵۵

نطنز منوچهر ریاحی را میخواهد