اطلاعات ۱۳۰۴
۲۴ صفحه
چهارشنبه ۲۶ تیرماه ۱۳۴۷ . . . . . شماره ۱۲۶۳۸
. . . . . سال چهل‌وسوم . . . . . تکشماره ۴ ریال

کودتای نظامی در عراق

طاهر یحیی
سرنوشت او هنوز معلوم نیست

گارد رئیس جمهور و نیروی هوائی عراق نقش اساسی در کودتا داشتند

سپهبد عارف بایك هواپیما به قاهره تبعید شد وحکومت ژنرال طاهر یحیی منحل گردید

فرودگاهها، بنادر ومرزهای عراق بسته شد وهیچکس حق خروج از خانه خود را ندارد

سپهبد عارف
طبق آخرین خبر وارد قاهره شد

بعثی‌ها، دولت سپهبد عارف را سرنگون کردند

زد و خوردهای خیابانی در شهرهای عراق شروع شد

بیمارستانها ازمردم تقاضای خون برای مجروحین میکنند

یك شورای انقلابی زمام امور کشور را دردست گرفت

این کاخ وزارت دفاع عراق در بغداد است که در اولین لحظات کودتا به‌تصرف کودتاچیان درآمد. کاخ وزارت دفاع در سال‌های اخیر بارها توسط کودتاچیان باین‌صورت که در عکس دیده میشود درآمده است .

این عکس هنگام اولین کودتای بعثی عراق که به رژیم عبدالکریم قاسم پایان داد برداشته شده است و نشان میدهد چگونه تانك ها و توپ های ضدهوائی افسران بعثی در اطراف کاخ موضع گرفته‌اند .

یکبار دیگر زنان و مردان عراقی شاهد رژه تانکها و توپها درخیابانهای بغداد شده‌اند. در کشور کودتاخیز عراق مردم طی سالهای اخیر بارها از این قبیل مناظر دیده‌اند.

عراق در انتظار کودتا بود

کودتائی که سحرگاه امروز در عراق روی داد حادثه غیر مترقبه‌ای نبود .

در ماههای اخیر عراق به صحنه مبارزات و کشمکش‌های شدید تبدیل شده بود . سیاستمداران که از طولانی شدن حکومت نظامیان به‌تنگ آمده بودند در طومارها و نامه‌های سرگشاده به عارف طلب میکردند که هرچه

بقیه در صفحه بیست و یکم

گزارش خبرنگاران اطلاعات در نوار مرزی عراق

مرزهای ایران وعراق بسته شد

قوای انتظامی ایران مرزها را تحت کنترل قرار دادند

- ارتباط تلفنی بصره و خرمشهر قطع شد
- در خرمشهر و آبادان روادید به مسافران داده نشد
- زائران ایرانی که در مرز های عراق بودند به شهرستانهای خود باز میگردند

* عده‌ای مسافر ایرانی امروز از مرز خسروی وارد کشور شدند
* صدای گلوله و توپ در مرز های نزدیك به عراق شنیده میشود
* برادر کشی بار دیگر در عراق شروع شد
* طرفداران رژیم عارف با کودتاچیان سرگرم زدو خوردهای خونینی هستند

درصفحه ۲۰

انعکاس کودتای عراق در تهران

- اولین خبر کودتای عراق و خسارات جبران ناپذیر برادران عراقی خود رنج می برند

* عراقیهای مقیم تهران بمحض اطلاع از جریان کودتا به سفارت عراق مراجعه می کردند
- مردم از بروز اغتشاش و ناامنی درکشور همسایه

خبر کودتای عراق حتی قبل از اینکه ازطریق خبرگزاریهای خارجی به‌تهران مخابره شود بسرعت در تهران و شهرستانهای غرب کشور انتشار یافت .

بقیه درصفحه ۲۱

عراق سرزمین کودتا

سحرگاه امروز بار دیگر یك کودتای نظامی آرامشی‌را که در سالهای اخیر کم وبیش در کشور عراق برقرارشده‌بود برهم‌زدوسپهبد عبدالرحمن عارف که فروردین ماه ۱۹۴۵ بجای برادرش برياست جمهوری برگزیده شده بود از کار برکنار گردید. هنوز نمی‌توان‌پیش بینی کرد که رهبران کودتای جدید کشور عراق چه سرنوشتی برای

بقیه در صفحه بیست‌ویکم

اسامی قبولشدگان وذخیره‌های کنکور دانشگاه جندی شاپور

درصفحه ۲۲

نوسازی عودلاجان ازمهرماه شروع میشود

- ارزش املاك محله عودلاجان ۳۰۰ میلیون تومان برآورد شده است

نخست‌وزیر ووزیر کشور امروز از نقشه نوسازی محله عودلاجان دیدن کردند قائم‌مقام‌شهردار تهران در این بازدید حضور داشت .

نخست‌وزیر از دکتر شریفی مدیر عامل سازمان نوسازی قول گرفت که اقدامات نوسازی را در محله عربها حداکثر تا اول مهر ماه شروع کند . این سازمان با ده میلیون تومان سرمایه‌شروع به کار کرده وضمن‌نوسازی‌بطریقه

بقیه در صفحه‌چهارم

رادیو دمشق نخستین‌رادیوئی در جهان بود که خبر کودتا در عراق‌را پخش کرد

درصفحه ۲۱

مدیرعامل جمعیت شیروخورشید سرخ اعلام‌کرد :

ساختمان یك‌شهر کامل دراردن

بوسیله شیرو خورشید سرخ ایران بزودی پایان میپذیرد

آقای حسین خطیبی مدیر عامل جمعیت شیرو خورشید سرخ در ششمین کنفرانس علمی دفتر مرکزی برنامه ریزی‌پیرامون«هدف ها و خدمات صلیب احمر و شیرو خورشید‌سرخ‌در عرصه جهانی » سخنرانی‌کرد که در صفحه۱۲چاپ شده‌است.

اطلاعیه دانشگاه پلیس

درباره قبول شدگان مسابقات ورودی

درصفحه ۲۱

ششمین شرکت سهامی زراعی در ذهاب کرمانشاهان تشکیل شد

صبح امروز ششمین‌شرکت سهامی زراعی‌کشور در ۳۰ کیلومتری‌قصرشیرین‌دراستان کرمانشاهان‌درمنطقه‌ذهاب و بابهم پیوستن ده قریه به اسامی ورکوزك ـ زرین‌چوب قلعه پس‌پس ـ بریموند ـ رشید عباس ـ پس‌پس ـ قره‌بلاغ شیخ‌مراد ـ قره‌بلاغ بابا اسکندر ـ قره‌بلاغ اعظم ـ دیواره‌طی‌تشریفاتی باحضور آقای ولیان وزیر اصلاحات ارضی و تعاون روستائی و استاندار کرمانشاهان و نمایندگان‌استان‌کرمانشاهان در مجلس شورایملی وجمع کثیری از شخصیت های مملکتی‌درمیان‌ابرازاحساسات خارج از وصف هزاران تن از دهقانان و عشایر مرز‌نشین کرمانشاهان نسبت بساعلیحضرت همایون شاهنشاه آریامهر و مبتکر تشکیل شرکت های سهامی زراعی در ایران فعالیت خود را رسما آغاز نمود .

بقیه درصفحه ۱۵

آگهی مربوطه بمسابقه ورودی دانشگاه اصفهان

درصفحه ۱۴

قابل توجه

داروخانه‌ها و فروشگاه‌های محترم

شرکت سهامی تهران فارما و تهران‌شیمی از تاریخ ۳۰ تیر ماه ۴۷ به‌ساختمان جدید انتقال میابد .

آدرس جدید ـ تخت جمشید غربی شماره ۱۲۶ـ۱۲۸ صندوق پستی ۱۰۸۶ تلفن ۶۱۳۸۶۸

آگهی مسابقه‌ورودی انستیتوتکنولوژی تهران

درصفحه ۱۶

آگهی استخدام

شرکت نفت ایران وایطالیا (سیریپ) بخدمات یکنفر حسابدار ارشد برای خدمت در تهران با مشخصات زیر نیازمنداست :

۱ـ دارا بودن درجه لیسانس از یکی ازدانشگاه های معتبر .
۲ـ داشتن تجربه ۲تا۳سال‌بعنوان‌حسابدارارشد یا ۵ تا ۸ سال بعنوان حسابدار
۳ـ آشنائی کامل بزبان انگلیسی
۴ـ حداکثر سن ۴۰ سال

متقاضیان واجد شرایط میتوانند با در دست داشتن مدارك تحصیلی و سوابق کاردر روزهای اداری بین ساعات ۸الی۱۲ صبح باداره استخدام شرکت ملی‌نفت ایران واقع در خیابان سپهبد زاهدی ـ کوچه شریف مراجعه نمایند .

۱ـ۲ آ ـ ۲۳۱۶۸

مودیان محترم مالیاتی توجه فرمایند

فقط ۵ روز دیگر به‌مهلت قانونی تسلیم اظهارنامه‌های مالیاتی باقی مانده است

۱ـ۴ الف ۴۱۲۰ آ ـ ۲۳۶۸۰

آگهی

شماره تلفن های تلفنخانه وزارت کشور بشرح زیر است

۵۸۱۸۴۱-۲۴۰۲۱

۱ـ۲ الف ۴۱۲۶ آ ـ ۲۳۹۷۰

آگهی پذیرش هنرجو در هنرستان رقصهای ملی و محلی ایران

رصفحه ۱۳

سرمقاله

شهرداری و شهردار پایتخت

سرتیپ صفاری شهردار تهران ، دیروز از بیمارستان بمنزل منتقل شد.

کسالت صفاری چنانکه خوانندگان عزیز ما مستحضرند یك عارضه قلبی بود که آن عارضه را پزشکان از عوارض کار زیادو کم خوابی و خستگی تشخیص داده‌اند و از قرار معلوم شهردار پایتخت مدتی نیز باید در منزل استراحت کند تا بتواند برای تجدید فعالیت و خدمت آماده شود.

عیب بزرك سازمانها و ادارات قدیمی ما اینست که پیشرفت وتحولات زمان تاثیر محسوسی روی آنها نگذاشته وباصطلاح‌در بپاشنه سی‌سال وچهل‌سال وپنجاه سال پیش میچرخد.شهرداری یکی ازاین سازمانهاست وعلت اینکه اشخاص مبتکر و مقتدر وقتی بشهرداری تهران گمارده میشوند بعد از مدتی از ادامه کار نومید و یاملل صفاری مغلوب کاروفشارکار میشوند جزاین‌نیست.

امروز تهران سرش را بسینه البرز گذاشته و پای خودرا تا کهریزك دراز کرده و باسه میلیون جمعیت در شمار یکی از شهرهای بزرك و پرجمعیت جهان قرار گرفته‌درصورتیکه‌شهرداری همچو شهری معناهمان‌بلدیه مرحوم بوذرجمهری‌است‌وهمانطورکه درتهران سیصدهزار نفری رئیس‌بلدیه یك‌تنه بکاروشوشائی و تنظیف و آب و آسفالت و برق‌وارزاق وسایر امور شهر میرسید امروز هم شهردار پایتخت ناچار است شخصا بهمه این امور و صدها امر دیگر که باتوسعه شهر برامور شهری اضافه شده است رسیدگی کند. زیرا در هرامری ازاین‌امور تاآنجاکه‌شهردار راسا باریش‌گرو گذاردن و قربان وصدقه رفتن یابعکس‌باتهدید وتخویف وفریاد زدن و این وآنرا بفحش گرفتن بتواند کاری از پیش ببرد برده است والا سازمان شهرداری سازمانی نیست‌که حتی جواب یکی از مشکلات این شهر بزرك را بدهد .با این کیفیت پیداست که شهردار تهران ولو مرد کار کشته و کاردان وپرکار و موجه و علاقمندی مثل صفاری وباموقعیت ونفوذکلام‌خاص اوهم باشد بعد از چند ماه سروکله زدن با مشکلات و بقول خود شهردار ازبام تاشام کار کردن از پا در می‌آید وبه بستر بیماری میافتد .

این وضعیت علاوه برآنکه مستلزم فدا شدن سلامتی‌شهرداران میباشد بطور کلی زیبنده وشایسته شهری باسه میلیون جمعیت نیست .امور یك شهرسه میلیون نفری رایکنفر وحتی یك سازمان مجهز هم نمیتواند مباشرت واداره کند و این اصل مسلم سالهاست در تمام دنیا پذیرفته شده است که شهر باید بدست مردم شهر وبوسیله انجمن منتخب مردم اداره شود.

خوشبختانه بعد از سالها که ما بهر مناسبت ودر هرفرصت ممکن‌تشکیل‌انجمن شهر را بسینه زده‌ایم ،سرانجام‌قانون‌جامعی برای انتخابات انجمن شهرو تشکیل انجمنهاو ترتیب‌انتخاب‌شهردار از تصویب مجلسین گذشته وبراساس این قانون دولت خودرا جهت شروع انتخابات انجمن شهر آماده کرده و کارتها واوراق انتخاباتی نیز تهیه و توزیع شده است و باحتمال بسیار تایکی دوماه دیگر تهران دارای انجمن شهر وشهردارانتخابی‌خواهدشد. بنابراین تیمسار صفاری آخرین شهردار انتصابی تهران بشمار میرود و چون برای کرسی خالی سناتور انتخابی گیلان در مجلس سنا اهالی گیلان سرتیپ صفاری را نامزد کرده‌اندو از قرارمسموع صفاری از طرف حزب ایران نوین بعنوان کاندیدای سناتوری گیلان معرفی خواهد شد بظن‌غالب ایشان راهی‌سنا و شخص دیگری‌ازطرف انجمن‌شهر برای شهرداری‌بایتخت‌انتخاب خواهدشد.

بعد از انتخابات انجمن شهر و تشکیل انجمن لامحاله وضع شهرداری وسیستم کار در آین سازمان عوض خواهد شد وبالاخره پس از سالیان دراز که شهرداری عامل اجرای سیاست دولت‌در امورشهر تهران بود منبعد اراده و سیاست مردم برشهرداری حکومت خواهد داشت و شهردار که در مقابل انجمن مسئول است طبعا باید رویه‌ای را که از طرف مردم‌وبوسیله انجمن شهر مشخص میشود هدف و برنامه کار خود قرار دهد. بعبارت دیگر مردمند که باید جور شهررابکشندتاشهری‌مطابق دلخواه خود داشته‌باشند.

مرزهای ایران وعراق بسته شد

بقیه از صفحه اول

خبرنگاران ما در تهران و شهرستانهائی که در مرز عراق‌قرار دارند، اطلاعاتی در باره این بودن بدست اورده‌اند که در زیر بنظر خوانندگان محترم میرسد.

در سفارت عراق

امروز خبرنگار سیاسی روزنامه اطلاعات با اعضای سفارت عراق در ایران‌تماس گرفت ، مقامات سفارت‌عراق اظهارداشتندتاکنون گزارش رسمی درباره وقایع عراق به این سفارت نرسیده است و آنچه در ایران انتشار پیدا کرده ماهم شنیده‌ایم .

● کنترل مرز

خبرنگار اطلاعات از خرمشهر گزارش داد بدنبال انتشار اخبار مربوط به کودتای عراق بدستور آقای سرهنك حسینی فرمانده‌هنك ژاندارمری و مرزبانی خرمشهر و آبادان سراسر نوار مرزی ایران و عراق تحت کنترل و مراقبت شدیدی قرار گرفت و بسته شد.

طبق این دستور در صورتی که افرادی از مرز عراق بایران فرار نمایند دستگیر و تحویل مقامات صلاحیتدار ایران خواهند شد .

همچنین از طرف مقامات مربوطه خرمشهر و آبادان اعلام شد عبور و مرور کشتی های تجارتی و نفتکش ها در اروند رود قطع و راهنمایان عراقی دست از کار کشیدند . فعلا کشتی هائی که قصد ورود و یا خروج را دارند در بندر خرمشهر و آبادان منتظر دستور هستند .

● بسوی بصره

خبرنگار ما در خرمشهر می افزاید : صبح امروز اطلاع حاصل شد که مرزبانان و شرطه های عراقی پاسگاه های خودرا در نوار مرزی تخلیه و بسوی بصره‌حرکت نمودند . ارتباط تلفنی بصره و خرمشهر قطع شدو تلفن های‌بصره جواب نمیدهند .

کنسولگری عراق در خرمشهر امروز پس از کودتا بسته شد و برای مسافرینی که عازم عراق هستند ویزا صادر نکردید. این موضوع شامل حال عراقیهائی که از ایران عازم عراق هستند نیزبود و به انها اطلاع داده شد که تا اطلاع ثانوی ویزا داده نمیشود .

کنسول عراق در خوزستان که چند روز قبل بعراق رفته بود ،فعلا در بغداد بسر میبرد .

*** ۵ نفر کشته شدند**

خبرنگاران اطلاعات‌در خرمشهر و آبادان بدنبال گزارش های‌خود درباره وضع مرزی ایران و عراق گزارش میدهند :

بقرار اطلاع ۵ نفر از افسران ارشد نزدیك به‌عارف کشته شده‌اند.

صبح امروز در اعلامیه مجلس انقلاب عراق که از رادیو پخش‌شد اعلام گردید مارشال عارف‌دستگیر و به اسپانیا تبعید گردید .

مجلس انقلاب عراق که‌رهبری کودتا راعهده‌دار است‌اعلام داشت عراق تمام تعهداتی را که نسبت‌به سایر کشور ها دارد محترم شمرده و اجرا خواهد کرد .

این یك‌انقلاب سفیدی است‌که برای بهبود وضع‌مملکت اجراشده است .

● سران کودتا

تاکنون ژنرال صلاح‌الدین بیطار و سرلشکر مصطفی حسن - النقیب بعنوان سران کودتا معرفی شده‌اندطبق‌آخرین اطلاع‌دستگیری ژنرال عارف بدین صورت انجام پذیرفته که‌وی‌هنگامی که‌ازکودتا اطلاع پیدا کرده و با چند نفر از نظامیان اطراف خود با یك جیپ ارتشی درحال فرار بود دستگیر گردید .

خبرنگار ما از آبادان گزارش داد فرماندار بصره نیز همبستگی خود را با انقلابیون اعلام داشت . خبرنگار ما اضافه میکند که رادیو بصره مرتب ازانقلاب سفیدصحبت میکند . ضمنا همین رادیو اطلاع داد که راههای زمینی و هوائی و دریائی عراق بسته شد .

در کرمانشاه

خبرنگار ما در کرمانشاه گزارش میدهد : بدنبال وقوع کودتا در عراق مرز خسروی بسته شد و عبورو مرور مسافرین و زوار قطع گردید . آخرین دسته مسافران ساعت ۸ صبح امروز از مرز عراق وارد ایران‌شدومتعاقب آن‌مامورین انتظامی ایران‌اقدام‌به کنترل‌نواحی مرزی و جلوگیری از عبور ومرور مسافران نمودند .

عصر دیروز

یکی از مسافران مطلع که‌صبح امروز وارد خاك ایران شد به خبرنگار ما در قصر شیرین گفت: وضع شهر بغداد عصر دیروزغیر- عادی بنظر میرسید و مردم بیك حالت بلاتکلیفی بسرمیبردند گویا منتظر وقوع کودتای دیگری‌بودند! مسافر مطلع‌دیگری‌اظهار میداشت: از چندی پیش باین طرف وضع نیمه‌آرام عراق غیرعادی شده بود ودر گوشه‌وکنارخبر وقوع کودتای مجددی شنیده میشد ، از آنجاکه مردم عراق در طی چند ساله اخیر براثر اغتشاش و ناامنی‌و نابسامانی وضع اقتصادی به کودتا عادت کرده‌اند و چندین‌بارباچنین وضعی روبرو شده‌اند طی چند روزه اخیر مترصد انقلاب دیگری بودند ،حال این انقلاب چه باشد و بدست چه کسانی صورت گیرد تنها حاصلش اخلال در امنیت و آسایش مردم و وخیم تر شدن وضع نابسامان اقتصادی آنهاست .

در سنندج

گزارش خبرنگار مادر سنندج، مریوان ، نوسود و دیگر نواحی مرزی ایران‌حاکیست بمجرداطلاع مقامات ایرانی از خبر وقوع کودتا در عراق نیرو های انتظامی مرزی بحال‌آماده‌باش درآمده‌وازهرگونه رفت‌وآمد در نواحی مرزی ممانعت بعمل می آورند . مردم کردستان خبر کودتا را بوسیله اعلامیه های پیاپی که از فرستنده های مختلف رادیو عراق پخش میشد دریافتند وبا دقت اوضاع و احوالی را که هم‌اکنون در این مملکت میگذرد دنبال میکنند .

صدای گلوله

گزارش مجدد خبرنگاران ماازنواحی مرزنشین‌حاکیست :تاکنون تعدادی ازنیرو های عراقی‌وابستگی خود را به کودتاچیان اعلام‌داشته‌و چند لشکرهنوزبه‌رژیم سپهبدعارف وفادار مانده‌است ازاینرو زدوخورد بین کودتاچیان ونیرو های طرفدار عارف همچنان ادامه دارد و نفیر گلوله سلاح های سنگین درنواحی نزدیك بمرز ایران شنیده میشود.

توقف در نقاط مرزی

صبح امروز چندین اتوبوس و اتومبیل سواری‌حامل زائران‌ایرانی که بی‌خبر از وقوع کودتا از کرمانشاه وارد قصر شیرین شده بودند با ممانعت ماموربن انتظامی مواجه شده‌وناچاردراین شهرستان توقف نمودند .

هم‌اکنون مسافرخانه های قصر- شیرین مملو از زائرانی است که از صبح تا نزدیك ظهر کرمانشاه را بقصد عتبات ترك کرده‌اند .

بنابه گزارش خبرنگار ما در قصر شیرین : قرار است‌مسافرینی که اکنون در قصرشیرین توقف نموده‌اند عصر امروز به کرمانشاه عزیمت نموده‌وازآنجا به شهرستان های خود مراجعت نمایند. همچنین عده زیادی از زائران ایرانی که تا صبح‌امروز نتوانسته‌اند ازمی ز عبور کرده و وارد خاك ایران شوند تا روشن شدن اوضاع در گمرك خسروی توقف خواهند کرد .

جنگهای خیابانی

گزارش تلفنی خبرنگار ما در ساعت یك بعداز ظهر امروز حاکی است : باوقوع کودتا جنگهای خیابانی در شهر های مختلف‌عراق خصوصا بغداد شروع شده است و دارو دسته های مخالف موقعیت رامناسب‌دیده بجان هم‌افتاده‌اند .

تمام پزشکان و پرستار ها و رانندگان آمبولانس های‌بیمارستان ها رادیوئی به مراکز کارشان احضار شده‌اند . و گوینده رادیو در تمام لحظات از مردم تقاضای اهداء خون مینماید . همچنین از صبح امروز در بغداد و شهر های بزرك عراق حکومت نظامی اعلام شده است .

طبق گزارشهای واصله عده‌ای‌از افسران ارتش و دوستداران‌خانواده عارف بمرز اردن فرار کرده‌اند لیکن از کیفیت کار آنها هنوز اطلاع دقیقی دردست نیست .

مجلس انقلاب عراق طی‌دستوری تمام مرز های هوائی ، زمینی ، دریائی خودرا بروی هواپیما ها و کشتی هاو اتومبیل های خارجی بسته است این اقدام بمنظور جلو- گیری از خروج افراد هشکوك و مخالف انقلاب عراق صورت گرفته است .

در جریان کودتا بعضی‌ازسران حزب سابق بعث سعی کردند از اوضاع استفاده کرده و با دامن‌زدن بیشتر به‌این آتش بنفع‌خودبهره‌ای گیرند لیکن در لحظات اول کودتا همه آنها توقیف شدند .

آتش نا امنی

عراق اکنون در آتش ناامنی‌می سوزد و مردم پریشان این مملکت هر لحظه در انتظار قیام مسلحانه کمونیست ها هستند که چندی‌قبل تصفیه شده بودند .

خبرنگار ما در خرمشهر طی گزارش خود افزود : عوامل‌مختلف هم اکنون مشغول صف‌آرائی‌هستند و گفته میشود مجلس انقلاب‌ارتباط خبرگزاریها را هم با خارج قطع نموده و آنها را تحت کنترل شدید قرار داده است . تمام افراد گارد ریاست جمهوری بدون برخورد شدید خلع سلاح گردیده‌و تسلیم کودتاچیان شدند و قیام بعضی‌از افسران طرفدار عارف هم درهم کوبیده شد .

علیه اعراب

نقشه کودتا بحدی سریع تنظیم و بموردا‌جرا گذاشته شد که دستگاه های امنیتی و جاسوسان‌عارف در مقابل عمل انجام شده قرار گرفته و نتوانستند اقدامی بنفع‌وی انجام دهند . ضمنا طرفداران نیرومند عارف ساعت ۳ بعداز نیمه شب گذشته دستگیر وتحت‌مراقبت شدید واقع شدند مجلس انقلاب ضمن اعلامیه‌ای عارف وطرفدارانش را دست نشانده آمپریالیست خواند و ادعا نمود که رژیم گذشته علیه اعراب و همگام با صهیونیسم قدم برمیداشته است .

کودتاچیان همزمان با اشغال کاخ ریاست جمهوری ، رادیو ، وسایر سازمان های حساس دولتی عراق رابه تصرف درآوردند .

کمونیستهای اروپای غربی

بحمایت از چکسلواکی برخاستند

پراگ - ۱۶ ژوئیه - خبرگزاری فرانسه - آسوشیتدپرس - پرزیدیوم کمیته مرکزی‌حزب کمونیست چکسلواکی شب‌گذشته طی‌یك‌جلسه فوق‌العاده به‌بررسی‌نامه مشترك‌شرکت‌کنندگان درکنفرانس ورشو پرداخت . خبرگزاری‌رسمی چکسلواکی ضمن اعلام این‌خبر تایید کرد که پرزیدیوم کمیته‌مرکزی‌حزب کمونیست‌چکسلواکی باتعمق زیاد باین‌نامه مشترك پاسخ میدهد .

خبرگزاری چکسلواکی افزود پس‌از آنکه پاسخ این نامه تدوین شد مجددا پرزیدیوم تشکیل جلسه میدهد وپس از تصویب آنرا به‌شوروی، بلغارستان . لهستان. مجارستان وآلمان شرقی ارسال میدارد .

از سوی دیگر پرزیدیوم درصدد تهیه چندین طرح است تا با اجرای آن بهترین تبادل نظر ها در باره مسائل سیاسی روز بین احزاب مختلف کشور های سوسیالیستی صورت گیرد . تا بدین ترتیب وحدت جنبش جهانی کمونیسم تحکیم یابد .

● تایید میکند

تلویزیون چکسلواکی شب گذشته متن مصاحبه با « لوئیچی سونکو » دبیر کل حزب کمونیست ایتالیا را پخش کرد بدون آنکه توضیح دهد این مصاحبه در چه تاریخی صورت گرفته است . «لوئیچی سونکو » دراین مصاحبه اظهار داشته بود حزب کمونیست ایتالیا با قاطعیت از خط مشی‌حزب کمونیست چکسلواکی دفاع میکند. ورابطه جدید حزب ، دولت وملت را دراین کشور تائید مینماید.

دبیر کل حز ب کمونیست‌ایتالیا تایید نمود مشکلاتی که اینك‌حزب کمونیست چکسلواکی با انها روبرو است مشکلات مشترك تمام احزاب کمونیست است لکن هر حزبی باید بر حسب شرایط‌خاص خود بر این مشکلات غلبه کرده و خط مشی خود را تعیین کند . پیشرفت های جدید چکسلواکی همزمان با آزادیهای دمکراتیك‌به معنی نو سازی سوسیالیسم است‌و امید است این کشور در راه‌جدید پیروز شود . در پراك گفته می شود بسیاری از احزاب کمونیست اروپای غربی طی روز های اخیر ازحزب کمونیست‌چکسلواکی‌حمایت کرده و شوروی رابه اخذ روش احتیاط امیز در قبال چکسلواکی دعوت کردند .

رهبران احزاب کمونیست ایتالیا، اطریش ، فرانسه، انگلستان دراین مورد نقش موثری‌داشتند طی‌روزهای اخیرعده‌ای‌از فعالین‌حزب کمونیست چکسلواکی طی طومارهائی حمایت خود رااز روش‌وتصمیمات پرزیدیوم کمیته مرکزی اعلام کرده وتایید نموده‌اند که آماده دفاع از اصولی هستند که مورد تایید پرزیدیوم است.

ناظرین امور سیاسی‌تایید میکنند چنانچه شوروی و دول سوسیالیستی وفادار به مسکو در صدد مداخله نظامی در چکسلواکی بر می‌آمدند مردم چکسلواکی قهرمانانه ازحزب ودولت و حاکمیت چکسلواکی دفاع میکردندوحدت نظرمردم‌چکسلواکی از دفاع از پرزیدیوم موجب آن گردید که در کنفرانس ورشو تصمیمات خشنی علیة چکسلواکی فعلا اتخاذ نکردد .

میانجی گری کردند

مسکو - ناظرین امور سیاسی در پایتخت شوروی خاطرنشان میسازند که والدك روشه دبیر کل حزب کمونیست فرانسه و «جیان کارنو»عضو دفترسیاسی حزب کمونیست‌ایتالیا طی سفر به مسکو بین گروه پراك وگروه ورشو میانجیگری کردند . این منابع تایید نمودند که‌میانجی- گری رهبران برجسته احزاب کمونیست ایتالیا و فرانسه موجب آن‌گردیدکه گروه شرکت کننده‌در کنفرانس‌ورشو تصمیم شتاب زده‌ای علیه پراك اتخاذ نکنند .

آگهی انتخاب استادیار

دانشکده فنی دانشگاه تهران برای گروه آموزشی مهندسی شیمی احتیاج بدوتن استادیار بشرح زیر دارد .

۱- استادیار درس شیمی مواد غذائی و بیوشیمی یك تن

۲- استادیار درس شیمی عمومی یك‌تن

که‌از طریق مسابقه انتخاب و استخدام مینماید .

داوطلبان میتوانند از تاریخ نشر اولین آگهی تامدت چهارماه همه روزه باستثنای ایام تعطیل باتسلیم مدارك زیر :

۱- کلیه مدارك تحصیلات عالی و دانشنامه دکتری یا معادل آن در رشته مربوط

۲- برك انجام خدمت زیرپرچم یامعافی ازخدمت .

۳- مدارك وسوابق استخدامی (درصورتیکه سابقه استخدامی داشته باشند).

٤- شش قطعه عکس ودوبرك رونوشت مصدق شناسنامه

٥- برك معرفی از سازمان هدایت فارغ‌التحصیلان کشور

بدبیرخانه دانشکده مراجعه و ثبت‌نام نمایند . الف ٤۱۲۲

آ-۲۳۹۸٦

کلاسهای رسم فنی

واپور ترسیمی (از یك‌ترم‌فشرده) برای‌داوطلبان کنکور دانشکده فنی . شاهرضا روبروی دانشگاه دبیرستان شاهین تلفن ٤۱۲۷۷ آ-۲۳۸۷٦

کودکستان - دبستان - دبیرستان نصرت

فرزندان شما راباحداقل شهریه واقساط چندین ماهه ثبت‌نام مینماید دوره دوم رشته طبیعی دائروسیله ایاب وذهاب مهیا میباشد. قصرالدشت جنوبی تلفن ۹۲۰٦۸ ٤-۱ آ-۱۱۹۳۳

دبیرستان دخترانه اخگر

موفقیت بزرك دانش آموزان خودرا در امتحانات نهائی ششم طبیعی فنی و بخصوص رشته ادبی‌که در تهران مقام‌اول را حائز شده‌اند به آنان ودبیران مبرز و لایق خود تبریك میگوید .

دبیرستان دخترانه اخگر

همه روزه برای دوره اول دررشته های طبیعی - ریاضی - ادبی و فنی ثبت نام مینماید .

خیابان امیرآباد شماره ۱۱٦ تلفن ٤۱۳٦۲ آ-۲۳۸۸۲

آگهی انتخاب استادیار

دانشکده حقوق دانشگاه تهران‌برای تدریس درس حقوق‌بین‌الملل خصوصی احتیاج به یك تن استادیار دارد که از طریق مسابقه انتخاب و استخدام مینماید .

داوطلبان میتوانند از تاریخ نشر اولین آگهی‌تا مدت چهارماه همه روزه باستثنای ایام تعطیل با تسلیم مدارك زیر :

۱- کلیه مدارك‌تحصیلات عالی و دانشنامه دکتری یا معادل آن در رشته مربوط .

۲- برك انجام‌خدمت زیر پرچم یا معافی از خدمت

۳- مدارك و سوابق استخدامی (درصورتیکه سابقه استخدامی داشته باشند) .

٤- شش قطعه عکس و دوبرك رونوشت مصدق شناسنامه .

٥- برك معرفی ازسازمان هدایت فارغ‌التحصیلان کشور .

به اداره دبیرخانه دانشکده مراجعه و ثبت‌نام نمایند تاریخ برگزاری مسابقه و ترتیب اجرای آن‌و همچنین سایر اطلاعات لازم‌ازطرف‌اداره‌مزبوربااطلاع داوطلبان خواهد رسید .الف٤۱۲۳

آ-۲۳۹۷٦

اطلاعیه

وزارت کشاورزی

درباره مبارزه با آفات پنبه و کرم خاردار در مناطق گرگان. گنبدو مازندران همانطور که تابحال ضمن اطلاعیه های متعدداعلام شده‌است حفظ محصول پنبه شمال کشور از گزند آفات نباتی مخصوصا کرم‌خاردار بادر نظر گرفتن اینکه پنبه این مناطق‌دارای مقام مهمی در اقتصاد کشاورزی مملکت می‌باشد موردتوجه کامل وزارت کشاورزی قراردارد و بهمین منظور بدنبال عملیات مبارزه زمستانه (مبارزه زراعی) که از نیمه دوم‌آذرماه سال٤٦تا پایان‌آن سال در مناطق گرگان ، گنبد و مازندران بمورد اجراء گذارده شدازخردادماه‌سال جاری برنامه‌مبارزه شیمیائی (مبارزه تابستانه) علیه آفات پنبه و کرم خاردار درمناطق فوق‌الذکرآغاز شده‌است.

درحال حاضر ازطرف‌سازمان حفظ‌نباتات‌شبکه بازدید ومراقبت درمناطق سه‌گانه بالامستقر و مرتبااز مزارع پنبه بازدید بعمل می‌آید و کارشناسان بررسی آفات نیزدرمحل بانجام وظیفه‌مشغول می‌باشند تا راهنمائی های لازمه‌را انجام دهند .

تاکنون کرم خاردار فقط در چندمورد در منطقه گنبد کاوس مشاهده گردیده و خوشبختانه تابحال آفت مزبور در مناطق گرگان و مازندران‌دیده نشده است . در منطقه گنبد نیز در هر مورد که کرم خاردار مشاهده شده بلافاصله اقدامات لازمه بعمل آمده است .

ازنظر ایجاد تسهیلات در کارزارعین و کشتکاران پنبه‌وسموم موردنیاز مبارزه‌باآفات پنبه‌وکرم خاردار در فروشگاه های دولتی سم در شاهی ، گرگان و گنبد بابهای مناسب و ارزان دراختیار کشاورزان گذارده شده و تعداد ۲۱فروند هواپیمای سمپاش در مناطق گرگان ، گنبد و مازندران جهت سمپاشی هوائی مزارع و مبارزه باآفات پنبه مستقر گردیده و برحسب درخواست زارعین و کشتکاران درقبال‌دریافت کارمزد قلیل‌برای سمپاشی کلیه‌آفات پنبه‌و کرم خاردار مورد استفاده قرار میگیرد .

بطورکلی مامورین سازمان حفظ نباتات با هوشیاری کامل در محل‌مراقب اوضاع میباشند و منتهای کوشش بعمل می‌آید تا پنبه‌کاران و صادر کنندگان پنبه بتوانند برنامه های خودرا بااطمینان خاطر تعقیب نمایند . الف ٤۱۳۹

وزیر کشاورزی -حسن زاهدی

۱-۲۴۰۰۰

۲-۱

انتشارات بنیاد فرهنگ ایران

تاریخ بیداری ایرانیان

به قلم

ناظم الاسلام کرمانی

باتصحیح واهتمام

سعیدی سیرجانی

بخش نخست : جلد های ۱ و ۲ و ۳

۴۶۲ صفحه ، قطع وزیری ، کاغذ ۸۰ گرمی ، چاپ مسطح ، جلد زرکوب

بها ۳۰۰ ریال

انتشارات بنیاد فرهنگ ایران در کلیه کتابفروشیهای معتبر تهران و شهرستان ها موجود است فضلای‌مقیم‌تهران می‌توانند کتابهای مورد نیاز خود را از دایرهٔ توزیع بنیاد به وسیله تلفن ٤۳۳۲٦ بخواهند تا د رمنزل یا محل کارشان تسلیم شود .

نشانی دایره توزیع انتشارات بنیاد فرهنگ ایران : خیابان وصال شیرازی پلاك ۱۰۲ آ-۲۳۸٤۸

اخبار کوتاه

ژنو – کمیته هیجده جانبه خلع سلاح ازدیروز مذاکرات خودرادر ژنو آغاز کرد.

در نخستین جلسه کنفرانس نماینده انگلیس پیشنهاد کرد که‌یك کمیته شش‌نفری باشرکت نمایندگان سه کشور امریکا، انگلیس و شوروی وسه کشور فاقد سلاحهای اتمی برای رسیدگی بمسئله کنترل آزمایش های اتمی زیر زمینی تشکیل شود. پرزیدنت جانسون در پیامی که برای کنفرانس ژنو فرستاده امضای قرارداد منع گسترش سلاحهای اتمی‌را یکی‌از موفقیت های درخشان کمیته هیجده جانبه دانسته و اعلام داشته است که بزودی بین شوروی و امریکا مذاکراتی‌برای محدود کردن سیستم های موشکی آغاز خواهد شد.

پاریس – والری‌ژیسکاررهبر جمهوری خواهان مستقل ریاست کمیسیون مالی مجلس فرانسه را ازدست‌داد ویکی‌ازنمایندگان دوگلیست بجای وی انتخاب گردید باین ترتیب در آغازکار پارلمان جدید فرانسه اختلاف نظر شدیدی بین دوگلیست ها وجمهوریخواهان مستقل بوجود آمده است.

لس‌آنجلس – سرحان‌بشاره سرحان متهم بقتل‌کندی قرار است روز جمعه از اتهام اینکه ۵نفررا در هتل آمبسادور با گلوله زده‌از خود دفاع کند.

دادستان لوس‌انجلس نگفت که نتیجه این دفاع چه خواهد بود وآیاسرحان‌خود راگناهکار، بیگناه یا بیگناه بعلت جنون اعلام خواهد کرد.

بیروت – روزنامه الجریده چاپ بیروت گزارش داده است که تصفیه دامنه‌داری در میان کارمندان دولتی غیر جزبی سوریه آغاز شده است.

بموجب گزارش این روزنامه که پست‌های حساس در ادارات دولتی باعضای‌حزب بعث‌سپرده میشود وغیر بعثی‌ها از سازمان های دولتی اخراج میشوند.

کویت – دولت کویت درخواست جمهوری یمن را برای کمك به برنامه های صنعتی آن کشور پذیرفت، یك مقام مطلع اظهار داشت که بزودی دکتر محمد سلمان حسن کارشناس برنامه های صنعتی کویت برای گفتگو بامقامات یمن عازم صنعاخواهد شد.

مسکو – خط هوائی مستقیم مسکو و نیویورك دیروز رسما گشایش یافت.درمیان‌مسافرین نخستین هواپیمای امریکائی که در فرودگاه مسکو بزمین نشست یك بانوی ۸۵ ساله بنام «لیزی هیل» وجود داشت که پدرش هفتاد سال قبل یکی ازنخستین مسافرین قطار سیبریه ومسکو بوده است.

لندن – «سرهیوگرن» مدیر کل‌رادیو تله‌ویزیون لندن (بی. بی. ثی) از مقام خود استعفا کرد «سرهیوگرن» که از ۹۰سال‌قبل در این‌پست مشغول خدمت بود از ماه‌مارس آینده برای‌همیشه (بی. بی. ثی) را ترك خواهد کرد.

چند نفردیگراز روسای‌رادیو تله‌ویزیون لندن نیز از کار خود کناره‌گیری‌کرده‌اند. باین‌ترتیب بزودی‌تغییرات‌مهمی درسازمان (بی. بی. ثی) داده خواهد شد.

سلاحهای امریکائی تحویل اردن شد

عمان – ۱۶ ژوئیه – خبرگزاری فرانسه رادیو عمان اعلام‌کرد مقدار زیادی سلاح‌های سنگین امریکا امروز بعد از ظهر در بندر عقبه تحویل مقامات اردنی شد.

ملك حسین پادشاه اردن وشاهزاده حسن ولیعهد اردن بهنگام‌تخلیه‌این سلاحها حضور داشتند آنها مدت یك ساعت ونیم درکشتی که این سلاحها را آورده بود بودند.

همزمان باتحویل این سلاحها «جرج‌بال»از روی«پل آلن‌بی» گذشت و از منطقه اشغالی اسرائیل وارد خاك اردن شد در نزدیکی پل سفیر امریکا در اردن و رئیس کمیسیون ترك مخاصمه ازاواستقبال کردند. یکساعت بعد «بال» وارد عمان شده‌وبا بهجت تلهونی نخست‌وزیر اردن‌مدت‌نیم ساعت‌مذاکره کرد جرج‌بال به خبرنگاران گفت نقشه خاصی برای صلح خاور میانه همراه ندارد.

وی فردا بار دیگر باتلهونی و همچنین با عبدالمنعم رفاعی‌وزیرخارجه اردن‌مذاکره خواهد کرد و فردا شب عازم بیروت خواهد شد.

تظاهرات دونفری در مسکو

مسکو – یك زن‌و شوهر روسی امروز به تظاهرات دو نفری در خارج سفارت انگلیس در مسکو پرداخته به ارسال اسلحه انگلیسی برای دولت فدرال‌نیجریه اعتراض کردند.

آنها ورقه‌ای دست‌نویس شده به عابران میدادندکه در آن از همه دول درخواست‌شده بود به‌جنك‌و برادرکشی بین نیجریه و بیافرا پایان دهند. اکنون نزدیك بیك سال است که بین نیجریه و ایالت تجزیه‌طلب آن «بیافرا»جنك شدید درگرفته و تاکنون صدها هزار نفر درمیدان جنك از گرسنگی مرده‌اند.

پیروزی سناتور ادوارد کندی

نیوتن – آسوشیتدپرس–در شهر نیوتن واقع در ایالت ماساچوست امریکا اعلام شدکه سناتور ادوارد کندی بریاست هیات نمایندگی حزب دمکرات ماساچوست در کنوانسیون ملی حزب انتخاب شده است.

کندی هیچگونه فعالیت سیاسی ندارد و پس از مرك برادرش سکوت کامل اختیار کرده وبه همین سبب انتخاب او که در غیاب وی صورت گرفته یك پیروزی جالب برای وی بشمار میرود.

فیصل امام‌البدر را سلطان قانونی یمن میداند

دمشق –اسوشیتدپرس– ملك‌فیصل پادشاه عربستان سعودی باردیگر اعلام کرد کشور وی‌هنوز امام‌البدر امام مخلوع یمن را سلطان قانونی یمن میداند و خلع مجدد امام را که توسط پسرعمو هایش انجام گرفته برسمیت نمی شناسد.

رادیو مکه‌پیام تبریك ملك‌فیصل را بمناسبت ششمین سال جلوس امام یمن‌برتخت‌سلطنت پخش کرده که در آن گفته میشود برای مردم یمن تحت رهبری آن جناب‌آرزوی پیشرفت های درخشان میکنم.

امام‌البدر یکباردراثر انقلاب‌یمن خلع شده و باردیگر توسط پسر–عمو هایش کنار گذاشته شده‌است.

متهم‌کرد

رادیو صنعا از قول رهبران یمن گزارش داد که آنها طی نطق هائی به امریکا و عربستان سعودی حمله کرده این دو کشور را متهم کرده‌اند که میکوشند تا یمن را به حوزه نفوذ خود آورند.

قاضی عبدالرحمن ایریانی گفت که امریکا و عربستان سعودی برای تسلط بر یمن طلا و اسلحه در آن کشور پخش میکنند تا یمنی ها یکدیگر را بکشند. وی در برابر عده‌ای از سران‌قبایل که سابقا مخالف جمهوری بودند اما اکنون برای اظهار وفاداری به صنعا آمده‌اند سخن میگفت.

رادیو از قول «احمدالحرحومی» وزیر کار گفت عربستان سعودی دست نشانده امریکا شده است و فقط معدودی از خرابکاران و راهزنان بنام هواداران امام باقی مانده‌اند.

طی‌نامه‌ای به نخست‌وزیر اسرائیل:

جانسون، از اوضاع خاورمیانه نگران است

اورشلیم –۱۶ژوئیه–آسوشیتدپرس پرزیدنت جانسون ضمن پیامی که برای لوی‌اشکول نخست وزیر اسرائیل فرستاده چنین نوشته است.

«اوضاع خاورمیانه بشدت مرا نگران ساخته ازشما خواهش می کنم برای حفظ صلح‌و آرامش‌در این منطقه از هرگونه اقدامی که امکان پذیرباشد مضایقه نکنید»

پیام جانسون بوسیله جرج‌بال به‌نخست‌وزیر اسرائیل تسلیم شد ولی‌هنوزجزئیات آن فاش نشده است.

درباره مذاکرات جرج‌بال با مقامات اسرائیل گفته می شودکه دو کشور دراصول مسائل با هم توافق دارند ولی در تاکتیك هائی که باید بکار برده شودبین طرفین اختلاف‌عقیده وجود دارد. از جمله اینکه امریکا نیز مانند اسرائیل مایل است صلح‌پایدار در منطقه عربی‌خاورمیانه برقرارشودوهمچنین هردو کشور باراه حلهائی که‌قاهره، مسکو و بلگراد پیشنهاد کرده‌اند مخالفند ولی امریکائیها معتقدند که اسرائیل باید نرمش بیشتری‌از خود نشان دهد و مسئله از راه سازمان ملل متحد حل شود.

ناظران سیاسی اظهارمیدارندکه امریکابرای قبولانیدن نظریات خود، اسرائیل را تحت فشار قرار داده است.

دولت جانسون در عین حال که مایل به حفظ صلح درخاورمیانه است می خواهد موازنه بین‌المللی دراین قسمت‌از جهان برقرارشود. بعید نیست که نزدیك‌بودن‌انتخابات امریکاجانسون را وادار کند که بعضی‌درخواست های اسرائیل را بپذیرد.

ولی دولت امریکا تا کنون از تحویل ۵۰ هواپیمای شکاری بمب افکن از نوع «فانتوم» که‌مورد درخواست اسرائیل است خودداری کرده.

دومین جنبه حساس اوضاع خاورمیانه از روشی که شوروی‌در این قسمت‌از جهان در پیش گرفته ناشی‌می شود.

واشنگتن نیز مانندمسکو می‌خواهد از بروز یك برخورد مسلحانه‌دیگر در منطقه عربی خاورمیانه‌جلوگیری کند اگر واقعا مسکو تصمیم گرفته باشد که از تحویل سلاحهای‌جدید به مصرخودداری‌نماید امریکانیز باید ازاسرائیل بخواهد که‌برای دریافت هواپیما های «فانتوم» از ایالات متحده پافشاری نکند.

امریکا امروزاز طرفین متخاصم در خاورمیانه خواست دشواری‌های خود را حل کنند.

جرج‌بال نماینده امریکا درسازمان ملل‌در یك مصاحبه مطبوعاتی گفت سیاست امریکا در خاورمیانه همان است که قبلا توسط پرزیدنت جانسون عنوان شده است. وی تصریح نکرد که آیا امریکا نظر اسرائیل را دایر به لزوم مذاکرات مستقیم قبول دارد یا نه اما قبلا گزارش شده بود که جانسون در نامه هائی به اشکول نخست وزیر اسرائیل اساس صلح خاورمیانه را چنین فرمول بندی کرده است.

۱– تمامیت ارضی.
۲– استقلال همه کشور ها
۳– حل مسئله آوارگان عرب.

*** حمله به جانسون**

مطبوعات عرب‌درباره نامه‌پرزیدنت جانسون به لوی‌اشکول و اینکه امریکا سیاست‌خودرا درخاورمیانه تغییر نداده مطالبی نوشتند وروش امریکا را محکوم کردند.

رادیو های قاهره‌و بغدادجانسون را متهم کردند که از اسرائیل حمایت کامل بعمل آورده است.

روزنامه الانوار نوشت امریکا نه فقط به اسرائیل فشار نمی آورد که روش خود را انعطاف پذیر تر کند بلکه‌عملا به آن کمك میکند.

*** همکاری برای صلح**

سناتور جاویتس امریکائی‌امروز از امریکا و شوروی خواست برای صلح خاورمیانه همکاری کنند وی خواستارمحدودکردن ارسال‌اسلحه به اسرائیل و کشور های عرب‌شد.

جاویتس گفت علائمی از تغییر روش شوروی که‌درنطق کاسیگین اشکار شده نشان‌میدهد که‌ممکن است اعراب‌رویا های‌خود رامبنی‌بر انتقام از اسرائیل برباد رفته ببینند اما اگر شوروی با محدود کردن ارسال اسلحه موافقت نکند امریکا باید جدید ترین سلاح ها را برای حفظ امنیت اسرائیل به‌آن کشور بدهد.

*** برباد داد**

محمود ریاض وزیر خارجه دیشب در یك مصاحبه‌تلویزیونی هرامیدی را برای آنکه کانال سوئزدرآینده نزدیك بازشود برباد داد.

از ریاض سئوال شد نظر او درباره پیشنهاد صلح مبنی‌بر اینکه نیرو های اسرائیل ۳۰ کیلو متر ازساحل کانال‌عقب‌بنشینند و کانال باز شود چیست.

وی جواب داد هدف اینگونه پیشنهاد ها انحراف‌و گمراه‌کردن اعراب است تا آنها را به صلح زودرس امیدوار کنند و ازمبارزه برای دفع آثار تجاوز اسرائیل باز دارند درحال حاضر تنها نقشه صلح موجود قطعنامه ماه نوامبر شورای امنیت است.

ریاض گفت یارینك (فرستاده سازمان ملل) در یك دایره بسته حرکت میکند ما کوشیدیم به او کمك کنیم تا از این دایره بسته خارج شود اما اسرائیل دوباره‌وی را ناچار کرد وارد آن گردد.

واقعا که دنیای عجیبی است!

همه درپی پولند، همه از پول صحبت میکنند و معلوم است که پول چه دردسرهای طاقت‌فرسائی برای آدم‌درست‌میکند .... خاصه‌آنکه‌این‌سوژه ابدی موضوع کمدی‌ترین‌فیلم فصل باشد ... راست راستی که چه‌فیلمی!

ازامشب در سینماهای ازامشب

سانترال – ادئون – امپایر

دردسر پول

رنگی

"WHO'S MINDING THE MINT?"

باشرکت: جیم هاتن ۰ دوروتی پرواین ۰ جوی بیشاپ ویکتوربونو و والتربرنان محصول ۱۹۶۸ کلمبیا

نمایش فیلم «مردی بدون آینده» در تراس امپایر ادامه دارد

کولر اتومبیل

کولر مخصوص پیکان–آریاوشاهین

و انواع اتومبیلهای دیگر

نماینده انحصاری: ماربل. جاده قدیم‌شمیران مقابل بانك ملی داودیه. تلفن ۷۷۲۳۷۳

سینه موند

دنیای هنر

نمایش دهنده بهترین آثار سینمائی جهان

از فردا صبح نمایش میدهد

«والت‌دیسنی» باردیگر اثری هیجان‌انگیز بوجودآورده که تمام افراد خانواده از تماشای آن لذت خواهند برد.

والت دیسنی تقدیم میکند

دکتر سین

Dr. Syn

alias The Scarecrow

واید اسکرین رنگی

باشرکت: پاتریك مك گوهان ۰ جرج کول تونی بریتون و شون اسکالی

ضمنا «سینه‌موند» باطلاع میرساند که بزودی یك‌خبر جالب و هیجان‌انگیز برای تمام خانواده ها هدیه خواهد آورد. آ–۲۳۳۰۰

ازامشب در درایوین سینما (تهران‌پارس)

سیلواکوشینا – دیوید مك‌کالوم درفیلم سینماسکوپ ورنگی

سه گاز از سیب

سئانسها ۷٫۴۵ و ۹٫۴۵ بعدازظهر

فیلمی از دنیای جوانان، ازعشقها، امیدها، شادیها، وشورو هیجان آنها.

از فردا صبح در سینما پولیدور

ریتا پاونه

آتشپاره

معبود نسل جوان

درفیلم رنگی

باشرکت لورا افریکیان. نینو تارانتو ... و په پینو دفیلیپو

ازفردا صبح در سینماهای مراد–نادر–دنیا–دریا–رامسر

تام ترایون درفیلم سینماسکوپ– رنگی

گروهان آتش

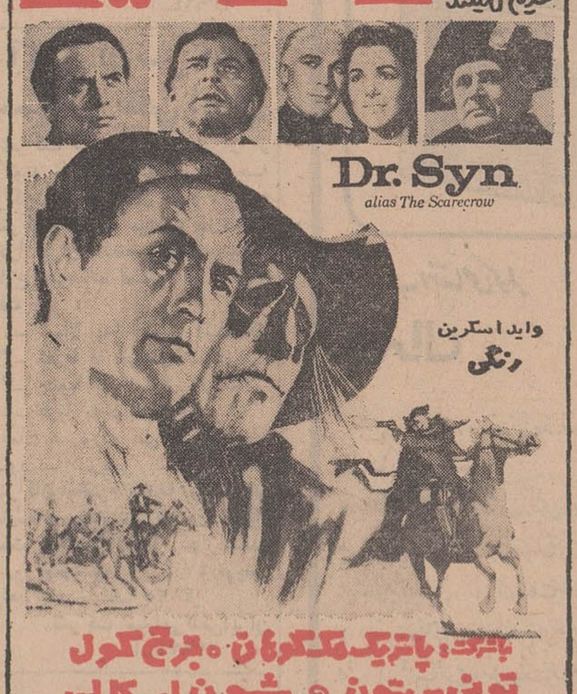

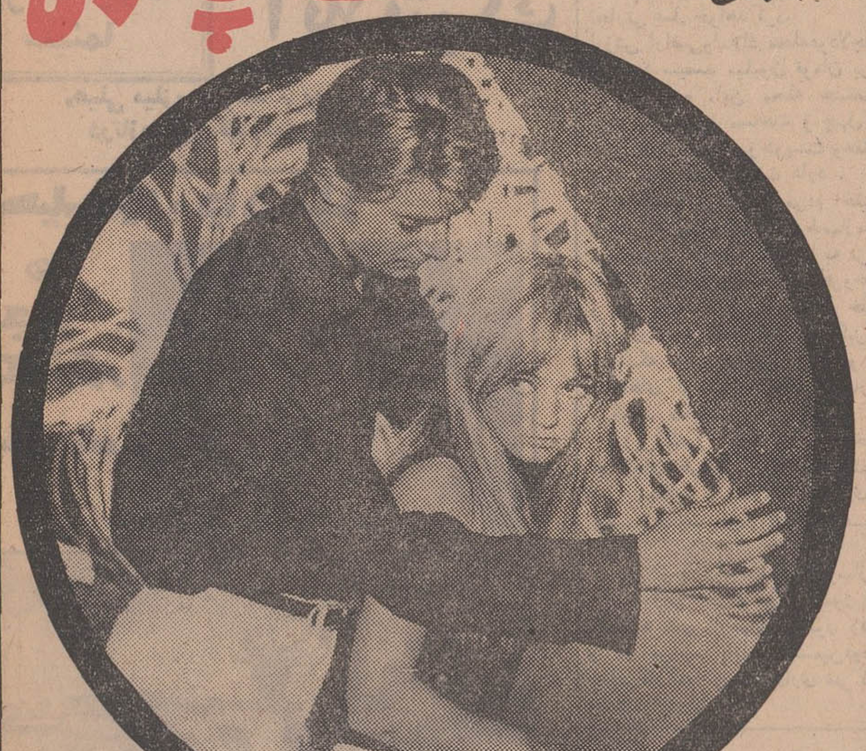

خبرهای روز

مذاکرات اقتصادی ایران و تونس آغاز شد

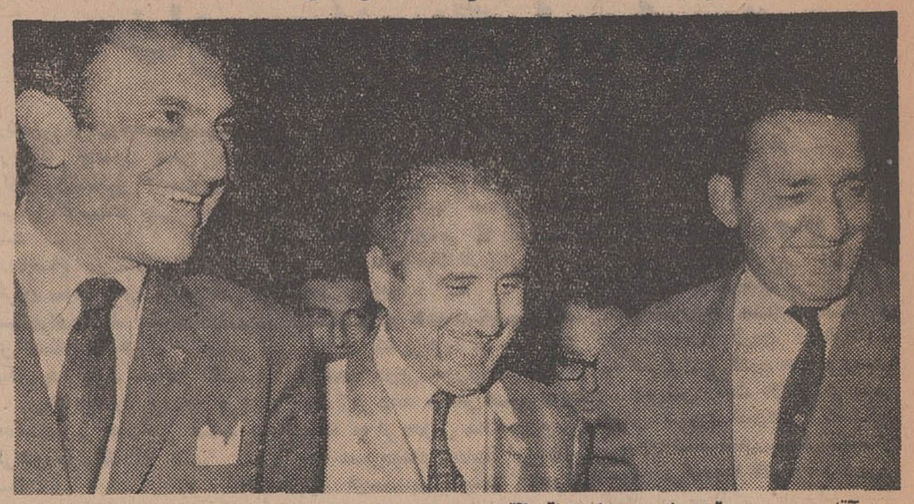

آقای حبیب بورقیبه (نفروسط) باتفاق آقایان اردشیر زاهدی و عالیخانی در فرودگاه مهرآباد

هیئت اقتصادی تونس بریاست آقای حبیب بورقیبه وزیر امورخارجه آن کشور و بعضویت هفده نفر از مقامات اقتصادی تونس دیشب وارد تهران شد ومورد استقبال قرار گرفت

آقای «حبیب بورقیبه» وزیر امور خارجه تونس و اعضای هیئت اقتصادی این کشور صبح امروز دفتر یادبود شاهنشاه آریامهر را در کاخ مرمر امضاء کردند هیئت مذکور سپس به آرامگاه رضاشاه کبیر رفت و تاج گلی نثار کرد و درساعت ده‌ونیم در وزارت اقتصاد حضور یافت و با آقای عالیخانی وزیر اقتصاد ملاقات و مذاکره نمود.

آقای حبیب بورقیبه بعد ازظهر امروز پس از بازدید از جواهرات سلطنتی ملاقاتی با آقای اردشیر زاهدی وزیر امورخارجه انجام داد.

سفیر سابق امریکا در ایران درگذشت

بقرار اطلاع «جولیوس هومز» دیپلمات امریکا که چهارسال سفیر ایالات متحده در ایران بود، درگذشت.

جولیوس هومز در زمان چهار رئیس جمهوری (فرانکلین) روزولت- هری ترومن - دوایت آیزنهاور وجان - اف کندی) مصدر مشاغل مهمی بود.

مرحوم هومز علاوه بر مشاغل سیاسی خود در دوران جنگ جهانی دوم نیز در ارتش امریکا خدمات بزرگی انجام داد سوابق درخشان وی در ارتش موجب ارتقاء او به درجه سرتیپی شد.

کنکور هنرسرایعالی پایان یافت

صبح امروز آخرین کنکور هنرسرایعالی باشرکت ۷۶۳ نفر دیپلمه هنرستانی و دانشجویان انستیتو های تکنولژی برگزار شدو بدین ترتیب کنکور این مدرسه عالی خاتمه پذیرفت.

آقای هنربخش رئیس هنرسرای عالی امروز به خبرنگار ما گفت نتیجه این کنکور بین ده تا پانزده روز دیگر اعلام میشود.

امروز از دانشکده صنعتی (پلی- تکنیک تهران) اطلاع داده شد که نتیجه کنکور این دانشکده به دست آمده واسامی ۱۲۰ نفر پذیرفته شدگان و ۲۴۰ نفر ذخیره استخراج گردیده واحتمالا فردا اعلام میشود.

پیشرفت مذاکرات ایران وکنسرسیوم اروپائی

مذاکرات شرکت ملی نفت با نمایندگان کنسرسیوم اروپائی برای فعالیت در اراضی استردادی کنسرسیوم بین‌المللی نفت به مرحله نهائی رسید. این مذاکرات از اوایل سال جاری باکارشناسان شرکت ملی نفت اغاز شده است. محافل نفتی انتظار دارند که قرارداد مزبور مزایای چشم گیر و بیشتری نسبت به قرارداد «آراپ» داشته باشد.

صبح امروز اقای دکتر اقبال با هواپیما به نوشهر عزیمت نمود تا گزارشی پیرامون مذاکرات نهائی با کنسرسیوم اروپائی نفت بعرض ملوکانه برساند

مقررات عبور کامیون در جاده‌های شمیران

پلیس تهران طی اطلاعیه‌ای عبور وسائط نقلیه سنگین و کامیونها را ازساعت ۱۱ تا ۱۴ و ۱۷ الی ۲۳ روزهای تعطیل واز ۷ الی ۹ صبح و ۱۲ الی ۱۴ و ۱۷ الی ۲۳ در جاده‌های قدیم شمیران و پهلوی ممنوع اعلام کرد. همچنین بموجب اطلاعیه دیگر پلیس، عبور و سائط نقلیه سنگین از چهار راه آرامگاه بطرف میدان شهرداری، بعلت تجدید اسفالت تا اطلاع ثانوی ممنوع است.

ضیافت فوتبالیستهای تیم ملی

بدعوت اعضای تیم ملی فوتبال ایران ساعت ۸ بعدازظهر امروز ضیافتی برگزار خواهد شد که از سرکارسروان محمود بیاتی مربی سابق تیم ملی فوتبال ایران که در پیروزی مسابقات جام آسیائی سهم بسزائی داشته است قدردانی شود.

دانشجویان بی‌بنیه هستند!

بعداز ظهر دیروز روسای دانشگاه ها و مدارس عالیه تهران روسای چندین دانشکده از اردوی نظامی خدمت نظام دانشجویان حین تحصیل در لشگرك بازدید کردند.

دراین مراسم ابتدا تیمسار سر لشگر علی حجت فرمانده اردوگاه خیر مقدم گفت و گزارشی از کار اردو باطلاع رسانید.

* **بی‌بنیه هستند**

تیمسار حجت گفت: دانشجویان ما اکثرا بی‌بنیه و ضعیف هستند و البته این امر مربوط به کار دانشگاه نیست بلکه بایدازدبستان و دبیرستان جوانان را ورزش داد تا وقتی وارد دانشگاه و یا جامعه میشوند، اینقدر ضعیف نباشند.

تیمسار حجت اضافه کرد بعقیده من اولین دوره خدمت نظام حین تحصیل باید قبل از شروع اولین سال تحصیلی در دانشگاه بمدت یکماه انجام شود تا دانشجوئی که وارد دانشگاه میشود دارای روحیه سربازی بدن قوی‌تر و آشنا به انضباط محیط شود البته این کار قدری مشکل است ولی امیدوارم با کمك و حمایت روسای دانشگاه‌ها عملی شود.

هنرمندان در آسایشگاه شاه‌آباد

چهل وهفتمین برنامه از سلسله برنامه های هنرمندان مردم باشرکت فریده، پرتو، گلوریاروحانی، ویگن، مسعودی وستارزاده ازساعت ۶ بعد از ظهر فردا در آسایشگاه شاه‌آباد واقع در شمال شرق نیاوران برای بیماران و کارکنان آسایشگاه اجرا میشود

نوسازی

بقیه از صفحه اول

تجارتی عمل خواهد کرد.

ارزش اراضی و املاك محله عودلاجان درحدود سیصد میلیون تومان برآورد شده. این محله هشتصد هزار متر مربع مساحت و چهل و شش هزار خانوار و دویست وهفتاد وسه هزار نفر جمعیت دارد.

در محله عودلاجان مردم اختیار دارند که یکی از سه شرط سازمان نوسازی را انتخاب کنند یا به نرخ عادلانه روز زمین و ملك خود را بفروخته و پول دریافت دارند یا بجای خانه خود در همین محله آپارتمان بگیرند و یا آنکه به حومه شهر بروند و در خانه‌های نوساز سازمان نوسازی سکونت نمایند.

وزیر کشور گفت: در محله عودلاجان هرطور که مردم مایل باشند عمل میکنیم و سازمان نوسازی با جلب رضایت مردم اقدام خواهد کرد.

پس از بازدید ازسازمان نوسازی نخست‌وزیر همراه وزیر کشور به اتحادیه شهرداریهای کشور رفت و در مراسم پایان هشتمین دوره تعلیم کارآموزان شهرداری شرکت جست.

شاهپور زندنیا همراه بختیار، بتهران منتقل گردید

خبرگزاری رویتر بامداد امروز از بیروت گزارش داد که امیر شاپور زندنیا که همراه تیمور بختیار توسط پلیس لبنان دستگیر شده و مدت سه ماه در زندان قلعه بیروت بسر برده بود دیشب به هواپیمانی که عازم تهران بود منتقل شد.

شاپور زندنیاسه ماه قبل هنگامی که بایك کشتی وارد بیروت شد باتهام حمل اسلحه قاچاق در جوف اتومبیل جیپ که همراه داشت توقیف گردید. پلیس بیروت در اتومبیلی که متعلق به شاپور زندنیا بود توسط همان کشتی به بیروت آورده شده بود، چند قبضه اسلحه

رئیس دانشگاه کالیفرنیا گفت:

در سراسر خاورمیانه هیچکس باندازه شاهنشاه ایران موفقیت نداشته است

پروفسور «مورفی» رئیس دانشگاه کالیفرنیا ضمن مصاحبه‌ی اختصاصی باخبرنگار تلویزیون ایران شخصیت جهانی شاهنشاه آریامهر را مورد تجلیل و ستایش قرارداد.

وی گفت: مادرسال ۱۹۶۴ دکترای افتخاری را تقدیم شاهنشاه آریامهر کردیم زیرا آنسال برای این دانشگاه سال بزرگ و پرموفقیتی بوده بدین علت این تصمیم را اتخاذ کردیم که درآنسال برنامه های مفصلی برای اجرای تعلیمات عالیه زبان و ادبیات کشور های خاورمیانه ترتیب داده بودیم که درخور اهمیت بسیار بودو مایل بودیم بهمین مناسبت بیکی از شخصیت‌های برجسته آن منطقه از جهان این دکترای افتخاری را تقدیم نمائیم تانمودار این پیشرفت بزرگ در دانشگاه کالیفرنیا باشد.

بعداز تحقیقات لازم دریافتیم که تنها شخصیتی که ما میتوانیم برای این مقام شامخ درنظر بگیریم فقط شاهنشاه آریامهر می‌باشند.

شما کاملا آگاهید که هیچکس درسراسر آن منطقه باندازه شاهنشاه ایران موفقیت نداشته است که کشور خودرا بشاهراه ترقی هدایت نموده و به پیشرفت های سریع در تمام شئون وارکان کشور نائل گردند.

پروفسور مورفی سپس به علاقه خود به ایران اشاره کرد و افزود پیشنهاد شاهنشاه درمورد اختصاص یکروز بودجه نظامی به امور علمی وفرهنگی پیشنهادی صددرصد صحیح است و افتخار دارم که یکی از پشتیبانان آن هستم.

وی سپس افزود ما افتخار داریم که قبل از دانشگاه هاروارد قدر افکار عالی و بلند شاهنشاه را دانستیم و باید بگوییم که پیشنهاد شاهنشاه راجع به تشکیل لژیون خدمتگزاران بشر پیشنهادی بسیار جالب است و برای انجام این پیشنهاد سازمان ملل متحد وسیله مناسبی بنظر میرسد.

آگهی دعوت مجمع عمومی

چون اکثریت سهام این شرکت بفروش رسیده از صاحبان محترم سهام شرکت خواهشمند است جهت تشکیل مجمع عمومی فوق‌العاده وعادی روز شنبه دوازدهم مردادماه ۴۷ در دفتر مرکزی شرکت در تهران حضور بهم رسانند.

۱- دستور جلسه مجمع عمومی عادی

انتخاب هیئت مدیره و بازرس وتعیین وپاداش آنان

۲- دستور مجمع عمومی فوق‌العاده تغییر و اصلاح بعضی مواد اساسنامه. الف ۴۱۲۹

هیئت مدیره شرکت سهامی قند آ-۲۳۹۶۸ چناران

آگهی بشرکت کنندگان در مصاحبه

نیروی دریائی شاهنشاهی باطلاع کلیه شرکت کنندگان در مصاحبه میرساند که بمنظور معاینات پزشکی و تکمیل پرونده های مربوطه حداکثر تا روز یکشنبه ۴۷ر۴۳۰ خودرا به ستاد نیروی دریائی شاهنشاهی معرفی نمایند.

۱-۲ آ-۲۳۹۶۴

آگهی از شرکت سهامی تلفن ایران

شرکت سهامی تلفن ایران از هرگونه ناراحتی که در نتیجه برگردان کابل طبعا متوجه مشترکان محترم میشود قبلا تاسف خودرا ابراز داشته و بدینوسیله باطلاع میرساند قسمتی از کابلهای منطقه زیر:

۱- شمالا به خیابان آب منگل

۲- شرقا به خیابان شهباز

۳- جنوبا به خیابان خراسان

۴- غربا به خیابان ری

بعلت ضرورت فنی برگردان میشود ناگزیر شماره تلفن مشترکان محترم منطقه مزبور با شماره‌های جدیدی که در اختیار قسمت اطلاعات (۰۸) گذارده شده از روز پنجشنبه ۱۰ر۴۷۵ تعویض خواهد شد. الف ۴۱۲۵

شرکت سهامی تلفن ایران آ-۲۳۹۷۴

اطلاعیه

ساعت ۶ بعدازظهر روز ۵ شنبه ۲۷ تیرماه ۴۷ از طرف وزارت فرهنك وهنر مجلس یادبودی بمناسبت سالگرد درگذشت هنرمند شایسته **شادروان رضا فیروزی** هنرآموز هنرستانهای هنرهای زیبا درجنب نمایشگاهی از آثار او تشکیل میشود و هنر دوستان می توانند برای شادی روان فیروزی ودیدار آثار وی به هنرستان هنرهای زیبای پسران واقع دراول خیابان تنکابن (پیچ شمیران) تشریف بیاورند.

آ-۲۳۷۵۲

تقویم اطلاعات

چهارشنبه- بیست‌وششم تیرماه ۱۳۴۷- بیستم ربیع‌الثانی ۱۳۸۸- هفدهم ژوئیه ۱۹۶۸

ساعات شرعی

استخراج دکتر ریاضی کرمانی

اذان صبح ساعت ۳و۱۱ دقیقه

طلوع آفتاب ساعت ۵و۱ دقیقه

ظهر شرعی ساعت ۱۲و۱۰ دقیقه

اذان مغرب ساعت ۷و۳۸ دقیقه

پیش‌بینی هوا

هوای کرانه های دریای مازندران صاف تا کمی ابری در بعد از ظهر امروز نیمه ابری خواهد بود. هوای کردستان، لرستان که تا قسمتی ابری گاهی همراه با بادشدید و رگبار پراکنده در نواحی کوهستانی میباشد..

هوای آذربایجان صاف تاکمی ابری هوای تهران صاف بتدریج در بعد از ظهر و شب ابری خواهد بود. هوای سایر نقاط صاف و غبار آلود میباشد. گرمترین نقطه آبادان ۴۸، حداکثر ۴۸ و حد اقل ۲۹ و خنك‌ترین نقطه کرمان حداکثر ۳۲ وحداقل ده درجه.

جد اکثر درجه حرارت تهران ۳۵ و حداقل ۲۲ درجه بوده است. درجه حرارت امروز تهران یك تا دو درجه خنك‌تر خواهد شد.

برنامه انجمن ایران‌وامریکا

مسافرت سه روزه بابلسر و دریا کنار ۴، ۵ و ۶ مرداد

برنامه امشب

ساعت ۱۸ صفحات درخواستی

۱۸ر۲۸ اعلام برنامه

۱۸ر۳۰ قرعه‌کشی بلیط‌های اعانه ملی

۱۹ر۰۰ بچه‌ها

۱۹ر۳۰ جشن بین‌الملل تعاون

۲۰ر۰۰ مجله شما وتلویزیون

۲۰ر۳۰ اخبار

۲۱ر۰۰ مجله پیتون (برنامه ارج)

ساعت ۲۲ موسیقی کلاسیك (یهودی منوهین)

۲۴ر۳۰ دکتر بن کیسی

۲۳ر۲۰ اعلام برنامه فردا و پایان برنامه

برنامه بامدادی فردا

ساعت ۶ر۳۰ آغاز برنامه

۶ر۳۲ نیایش

۶ر۳۵ ورزش

۶ر۴۵ مضحك قلمی

۷ر۰۰ واریته

۷ر۳۰ اخبار

۷ر۳۵ فیلم حقیقت

۸ پایان برنامه

برنامه امشب

آمریکا

ساعت ۱۸ خلاصه اخبار جهان

۱۸ر۱۵ مسابقه هوش دانشگاهی

۱۸ر۴۰ سرباز

۱۹ر۰۵ شهردار

۱۹ر۳۰ دیك واندیك

۲۰ نبرد

۲۱ خلاصه اخبار جهان

۲۱ر۰۵ نمایش کارول برنت

۲۱ر۵۵ فیلم سینمائی

برنامه امشب

رادیو ایران

ساعت ۱۸ اخبار

۱۸ر۰۳ اعلام برنامه بخش سوم

۱۸ر۰۶ برنامه دهقان

۱۸ر۳۰ قرعه کشی بلیط‌های اعانه ملی

۱۹ اخبار

۱۹ر۰۳ برنامه اقتصادی (امروز در خدمت فردا)

۱۹ر۱۵ شاخه گل

۱۹ر۳۰ ارتش

۲۰ اخبار - تفسیر داخلی

۲۰ر۳۰ موسیقی ایرانی

۲۰ر۵۳ آگهی‌های تجارتی

۲۱ جانی دالر

۲۱ر۳۰ گلها

۲۲ داستان شب

۲۲ر۳۰ موسیقی ایرانی

۲۳ اخبار

۲۳ر۰۳ موسیقی کلاسیك

برنامه امشب

تلویزیون ایران

ساعت ۱۷ سلام و اعلام برنامه

۱۷ر۳۰ تقویم روز

۱۷ر۱۰ کارتون

۱۷ر۳۰ خردسالان

۱۸ر۰۰ ورزش

۱۸ر۱۵ شما و سینما

۱۸ر۳۰ پلیس و راهنمائی

۱۹ خفاش

۱۹ر۳۰ اخبار

۲۰ر۰۰ موسیقی وزارت فرهنك وهنر

۲۰ر۳۰ تعقیب

۲۱ر۳۰ برخورد اندیشه‌ها

۲۲ر۰۰ قرعه‌کشی بانك عمران

۲۲ر۴۵ تاتر

۲۳ر۱۵ پایان برنامه

برنامه نیمروز فردا

ساعت ۱۳ آغاز برنامه

۱۳ر۰۱ نیازمندیها

۱۳ر۱۵ شاکی

۱۳ر۳۰ تونل زمان

توضیح وزارت دارائی درباره اظهارنامه مالیاتی

سخنگوی وزارت دارائی اعلام داشت: چون در تفسیر بخشنامه اخیر وزارت دارائی درباره اظهارنامه های تکمیلی مجموع درآمد در بعضی جراید اشتباهاتی رخ داده متذکر میشود که کلیه صاحبان مشاغل و شرکت ها (اشخاص حقیقی و حقوقی) که در اطلاعیه های قبلی وزارت دارائی مشخص گردیده‌اند مکلف به تسلیم اظهار نامه های مالیاتی خود میباشند ومطلب اشاره شده در بخشنامه وزارت دارائی مربوط به اظهارنامه تکمیلی است که ازنظر محاسبه مالیات برمجموع درآمد در قانون پیش‌بینی شده است. در بخشنامه مذکور گفته شده عده‌ای بنابر کیفیت تحصیل درآمد خود از دادن اظهارنامه تکمیلی راجع به محاسبه مالیات برمجموع درآمد بشرح زیر معاف میباشند.

الف - درمورد حقوق ولو اینکه کمتر یا بیشتر از ۷۰۰۰۰۰ ریال درسال باشد درصورتیکه حقوق بگیر ازیك جا (یك کارفرما) حقوق دریافت کرده ودرنتیجه بیش از یکبار از حداقل بخشودگی استفاده نکرده باشد و ضمنا هرگاه مزایای غیر- مستمر هم دریافت نموده و جمع حقوق و مزایای مستمر و غیر- نائینی، دکتر فوکاسیان، شهاب، مستمرش از سیصد هزار ریال تجاوز نکرده و درنتیجه بیش از میزان مقرر از نرخ ۱۰٪ استفاده ننموده واز هیچ ممر دیگری هم درآمد نداشته باشد.

ب- در سایر منابع درآمد درصورتی که درآمد مودی منحصرا از یك ممر (یك واحد درآمد) بوده و مالیات خود را هم در منبع طبق نرخ تصاعدی مقرر در ماده ۱۳۴ پرداخته باشد.

* **فرم مخصوص**

سخنگوی وزارت دارائی درباره خبر مندرج درشماره دیروز توضیح داد که در شعبات بانك ملی فقط فرم های مخصوص پرداخت مالیات دراختیار مودیان قرار میگیرد و اظهارنامه های مالیاتی کماکان باید از حوزه‌های مالیاتی یا مناطق دارائی دریافت گردد. ماموران دارائی در حوزه های مالیاتی برای تنظیم این اظهارنامه ها مودیان محترم را راهنمائی خواهند نمود.

فیلم بزرك سه ساعته بزودی فقط در سینما دیانا

این فیلم ...
پاریس را برانگیخت!
لندن را تکان داد!
نیویورك را مبهوت کرد!
در توکیو معرکه کرد!
واینك تهران را چنان مجذوب خواهد کرد که هرگز بیاد نداشته‌اید!

شراب تقلبی در دادگاه!!

ایتالیا بویژه‌ازجنك جهانی دوم باینطرف‌با محاکمات جنجالی و پرسرو صدای خود انظار جهانیان رابخود معطوف داشته استو این بارمیرود تامحاکمه شراب بر آنها اضافه شود و بدین طریق کلکسیون محاکماتش را تکمیل نماید!

متهم‌محاکمه «شراب» «برانو فراری» ۶۵ ساله و همدستانش پسران دو قلوی وی هستند.

این گروه ازسال ۱۹۵۴ تاکنون مارك ناب ترین شراب های ایتالیا را بر روی محصولات خود می زدند و در ساختن شراب از همه‌چیز استفاده می کردند. غیر از انگور اصیل! مردم از همه‌جا بی‌خبر نیز مارك «فراری و پسران» را با اطمینان خاطر می خریدند وبا پول گزافی که می پرداختند آنرابا به‌به، به گلوی‌خود سرازیر می ساختند.

*** تاآخر عمر**

حال‌به‌بینیم شرکت «فراری و پسران» سال‌های سال بی‌خیال و آسوده هزاران گالن شراب مصنوعی در ایتالیا و کشور های خارج بفروش رساندندوالبته مصمم‌بودند این‌خدمت نوعدوستانه و اجتماعی را بلکه تا آخر عمر هم ادامه دهند که رازشان برملا شد و پته‌شان برآب افتاد.

اعلای‌شرکت «فراری» را تشکیل می داده است!

● هزاران گالن

شرکت «فراری و پسران» سال‌های سال بی‌خیال و آسوده هزاران گالن شراب مصنوعی در ایتالیا و کشور های خارج بفروش رساندندوالبته مصمم‌بودند این‌خدمت نوعدوستانه و اجتماعی را بلکه تا آخر عمر هم ادامه دهند که رازشان برملا شد و پته‌شان برآب افتاد.

بدینسان که روزی کامیون حامل شکر به کارخانه مورد دستبرد دزدان قرار میگیرد و راننده به پلیس پناه می برد. پلیس تحقیق میکندومی‌بیند درحالی که حمل شکر به کارخانه های شراب سازی طبق قانون‌جرم است پس این شکرها چه صیغه‌ای است؟ خلاصه مطلب اینکه کارخانه تعطیل و کارخانه داران توقیف میگردند و تازه سرو صدای کارخانه های شراب‌سازی اصل‌بلند میشودوتقاضای‌خسارت های هنگفت می کنند. بیش‌از یکصد وکیل مبرز استخدام میگردد و در حدود یکهزار نفر شاهد جمع‌آوری می گردند که در روز محاکمه‌در جایگاه شهود قرار گیرند.

● جرم یاصنعت

جالب‌اینکه شرکت «فراری و پسران»دفاع خود را براین اصل قرارداده‌اند که: ساختن شراب‌مصنوعی نه‌تنها جرم نیست‌بلکه پیشرفت صنایع‌شراب سازی‌رادر ایتالیانشان میدهد!ازقرائن برمی آید که این حضرات با این برداشتی که کرده‌اندنه تنهامحکوم نخواهند شد بلکه دادگستری ایتالیاراهم ازرو خواهند برد!...

مطبوعات جهان

زیر آسمان کبود

اصفهان: پسر بچه ۱۲ ساله‌ای بنام محمد فرزند یعقوب اهل رودبار زیتون هنگام آب‌تنی در زاینده‌رود غرق گردید و تاکنون از جسد وی نیز خبری و اثری نیست.

پسربچه ۱۲ ساله و آب تنی در رودخانه‌ای چون‌زاینده‌رود! نتیجه را قبلا هم میشد پیش‌بینی نمود!

*** درخانه اگر کس است...**

ماکو: دانش آموز ۱۲ ساله‌ای بنام محمد رضا رسوخی هنگام شنا در رودخانه زنگبار بعلت عدم آشنائی بفنون شنا در اعماق رودخانه فرو میرود.

در خانه اگر کس است، یك حرف بس‌است!

● داستان، همان داستان قدیم‌است!

اهواز: «زهرا عبور ۱۴ ساله که از گرمای اهواز بتنك آمده بود برودخانه کارون در منطقه «قلعه‌سحر»پناه برد و چون شنا بلد نبود غرق گردید.

داستان همان داستان قدیم است جا و مکان فرق کرده!

رودخانه بیش از دریا و استخر قربانی میدهددلیل کمیابی گوشت واژگون شدن اتومبیل‌حامل‌احشام است!

غافل از اینکه دانش آموز ۱۴ ساله‌ای بنام حسن سعیدی ازپشت به‌اتوبوس آویزان است. ماشین بناگه توی دست‌انداز افتاد و حسن نقش زمین‌شد. معالجات سودمند نیفتاد و مرگ حسنك را بکام‌خود کشید و والدینش بقیه عمر را عزادار شدند!

● دلیل کمیابی گوشت کشف شد!

قره‌باغ: (زنجان) - کامیون کمپرسی شماره ۷۶۶۶حامل گوسفند و گاو برانندگی قلی عبدی در ۳ کیلو متری پاسگاه قره‌باغ زنجان واژگون و ۱۷ راس گاو و گوسفند ازبین رفتند. علت بی‌احتیاطی‌راننده تشخیص داده شد.

همین کار ها را می کنند که گوشت حکم کیمیا را پیدا میکند!

*** ای قاتل‌بی‌مروت، خودرامعرفی‌کن!**

بندرپوشهر: «کرم پورتمستانی» ساکن جعره‌علی‌باش از توابع ریشهر را در رختخواب بضرب تبر ازپای درآوردند. یکنفر بنام عباس عالی که مشکوك بنظر میرسید دستگیر شد. لیکن قاتل اصلی هنوز شناخته نشده است. وقتی دیگران در پیدا کردن قاتل توانا نباشند، تنها وظیفه ما اینست که از قاتل خواهش کنیم خود را معرفی کند!!

● خداکند دستگیر شود!

صفهان: حبیب‌الله شیرزادی پرستار بیمارستان صد تختخوابی اصفهان براثر تصادف با اتومبیل‌بنزدچار شکستگی دست‌و پا میشود و پس از انتقال به بیمارستان براثر شدت جراحات وارده درمیگذرد. راننده اتومبیل فراری است. **خدا کند هرچه‌زودتر دستگیر شود!**

● نارنجك اسباب‌بازی‌نیست!

دورود: «علی‌عباس تاپی» ۱۶ساله که‌برای چرای گوسفندان بصحرا رفته بود. نارنجکی پیدا کرده آنرا به سنك میزند. نارنجك منفجر و جوان کشته میشود.

این خبر را نوشتیم تا بدانید و آگاه باشید با هرچیز که پیدا کردید بازی نکنید!

در گوشه و کنار شهر

تهیه و تنظیم از: نویسندگان کیهانی راه‌ها

● مرد ۲۱ ساله زن ۵۰ ساله!

*** یك مرد ۲۱ساله ازدادگاه خانواده تقاضا کرد که با طلاق زن ۵۰ساله‌اش موافقت کند.**

این مرد در دادگاه گفت مدرك قانونی جهت ارائه به محکمه ندارد، ولی نمی‌تواند با زنی که با فریب و نیرنك او را مجبور به ازدواج باخود کرد زندگی کندو اضافه‌نمود که این زن قبل از ازدواج به او قول داد چنانچه وی را عقد کند نه تنها تا پایان‌عمر مخارجی نخواهد خواست، بلکه هر ماه ۵۰۰ تومان نیز به او خواهد پرداخت، ولی پس از ازدواج فهمید که‌این زن پولی ندارد و برای‌گرفتن انتقام از شوهر ۵۵ ساله سابقش با توسل‌به این‌نیرنك زن او شده است. این زن به شوهر سابقش گفته بود که حتی درمیان جوانان ۴۰ ساله هم خواهان فراوانی‌دارد و با این ازدواج میخواست حرف خود رابه شوهرسابقش ثابت کند.

● نامزدش راگذاشت و فرار کرد!

*** یك مرد ۲۹ ساله که به‌اتهام تصادف منجربه جرح توسط‌سرکارستوان‌صادقی‌پور رئیس ژاندارمری سلیمانیه دستگیر شد نه تنها از طرف دادسرا تحت‌تعقیب قرارگرفت بلکه نامزد زیبای خو درانیز از دست داد.**

این مرد که باتفاق‌نامزدش با اتومبیل خود از یکی از خیابان های سلیمانیه عبورمی کردبادوچرخه سواری‌تصادف نمود و پس از تصادف نامزد خود را دراتومبیل باقی‌گذارد و بدون گفتن حرفی به او متواری شد.

این مرد که پس از ۱۸ ساعت فرار با کمك نامزدش دستگیر شد برای همیشه شانس ازدواج‌بااو را ازدست داد.

ایران و جهان در اطلاعات ...

وقتی شهری بیمارستان روانی ندارد چه روی میدهد؟

رضائیه: هوشنك گلروئی (خبرنگار اطلاعات) - صلوة ظهر و اذان الله‌اکبر است. در گوشه‌ای از خیابان پهلوی رضائیه ایستاده‌ام. بناگه انبوهی از جمعیت که بسوئی روانند رشته افکارم را درهم می گسلد. من نیز بدانسو روان میشوم. مردی که‌گویا بیمار روانی‌است بی‌محابا و شرم لباس‌هایش را از تن بدر آورده و لخت مادرزاد به جمعیت خیره شده - غافل از اندیشه زن وبچه و خردو کلان آنهم در شهری‌چون‌رضائیه و در فصلی چون تابستان که گرما خلق‌الله را باین گوشه دنج میکشاند. با خود می اندیشم که واقعا حیف نیست مهد زرتشت یك بیمارستان روانی‌نداشته باشد؟! انگار ندائی از غیب‌پاسخ میدهد چرا؟ نه تنها حیف است بلکه مایه ننك وآبروریزی هم‌هست.

آزمایش راز پایتخت‌های جهان

● زرنك‌تر از پلیس!

لندن: «جان‌گات» مامور اسکاتلندیارد اتومبیل کوچك آستین خود را جلو رستورانی پارك کرد تا قبل‌از شروع مسابقه با فنجانی چائی گلوئی گرم کند. وقتی برگشت اثری از اتومبیل خود ندید. روزبعد نامه‌ای دریافت کرد که در آن نوشته شده بود: **از پلیس زرنك تر ندیده بودی، حالا دیدی!**

● باین میگویند هنربعلاوه تیزهوشی!

مکزیکوسیتی: یك رقاصه نیمه لخت با رقص خود مانع بروز هراس در یك تئاتر گردید. بدین ترتیب که هنگام اجرای برنامه متوجه‌شد که سالن تئاتربراثر زلزله شدیدی بلرزه درآمده او بدون وقفه بکار خود ادامه داد تا زلزله بپایان رسید.

اینرا میگویند رقاصه هنرمند!

● نتیجه «بیکاری»!

واشنگتن: احزاب دموکرات و جمهوریخواه امریکابیك جادوگر بنام «میلبورن کریستوفر» پیشنهاد کرده‌اند که در یکی از جلسات کنوانسیون نبوغ خودرا نشان دهد باین ترتیب که سمبل‌هریك‌از احزاب‌را دربرابر انظار نمایندگان ناپدید سازد. توضیح اینکه‌الاغ سمبل دموکرات ها و فیل سمبل جمهوریخواهان است.

بدنگفته‌اند که بیکاری آدم را به‌خیلی راه‌ها می کشاند!

● سه بار اعدام ۴

واشنگتن: قاتل سه جوان پورتریکوئی بالاخره خود را به پلیس معرفی کرد. پلیس نیویورك قبلا از تمام کلانتری های نیویورك برای یافتن «روبرت راجرز» استمداد طلبیده بود. قرار است محاکمه وی بزودی آغاز گردد. قاتل سه جوان باحتمال زیاد به سه‌بار اعدام محکوم خواهد شد.

دوتای دیگر طلبش!

● ۴ میلیون دلار هروئین

نیویورك: دو نفر از اتباع آرژانتینی در فرودگاه نیویورك بجرم قاچاق هروئین، بارزش ۴ میلیون دلار توقیف شدند.

این دو نفر که «گونزاس دوروسی» و «میلدا-بورکفر» نام دارند هنگام خروج از هواپیما مورد سوءظن قرار گرفته و توقیف گردیدند.

*** سرحان بشاره هم دردسری‌شده!**

لوس‌آنجلس: سرحان بشاره سرحان متهم بقتل سناتور کندی از زندان مرکزی لوس‌آنجلس به سلولی بدون پنجره در طبقه سیزدهم کاخ دادگستری این شهر منتقل گردید. در این‌سلول‌بجز یك‌دستشوئی چیز دیگری بچشم نمیخورد زیرا ماموربن بیم‌دارند که سرحان از وسایل سلول برای ازبین بردن خود استفاده کنند.

مطبوعات جهان

امریکائیها و ویتنامیها قوم و خویش میشوند!؟

واشنگتن: ازدواج سربازان تازه‌نفس امریکائی بادختران ویتنامی روزبروز افزایش می یابد.

طبق گزارش «پنتاگون»در سال ۱۹۶۵ یکصد نفر -در سال ۱۹۶۶ یکصدو نوزده نفر و در سال ۱۹۶۷ یکصدو شصت دختر ویتنامی به عقد نکاح سربازان امریکادرویتنام درآمده‌اند.

امید است روزی برسد که براثر این مواصلت‌ها طرفین مناقشه بنحوی از انحاء باهم قوم‌و خویش شوند و جنك ویتنام خودبخود پایان یابد!

توجه کنید:

هم‌اکنون بیماری نیازمند خون شماست

حادثه خبر نمیکند، شاید شما روزی محتاج خون بشوید

مرکز انتقال خون شیر و خورشید سرخ آماده است

تنها خون بدهید و یا خون لازم را اختیار نیازمندان بگذارید

خیابان ناصرخسرو جنب الفبا
تلفن ۳۰۴۴۷۵

آشنائی بامشاهیر «کلاه‌گذاران» وطنی!

آبادان: مریم‌میمردوباپنجاه تومان زنده میشد!!

کلاهبرداری هزار چشمه دارد که مهمترین آن أخیرا در آبادان کشف شد!

آبادان: عبدالحسین رهبر - (خبرنگار اطلاعات) - پدری به فرزند اندرز میداد که همواره مواظب سرخود و نیرنك های کلاه گذاران باشد و میگفت: «ای فرزند بدان و آگاه باش که کلاه گذاران هر روز و هر ساعت کلاه های جدیدی برای قالب سر تو می دوزند بدانسان که اگر عمر نوح تو را باشد اندر شناختنشان همواره دچار شك و تردید خواهی بود.»

***

مدت های مدیدی بود که زن ۴۵ ساله‌ای با نام‌مریم خاتون‌زاده، کلاه جدید خودرابرسر رانندگان و دارندگان اتومبیل در آبادان‌می آزمود ولبخندی‌حاکی‌از رضامندی وپیروزی برلبانش جاری میگردید. او در کنار خیابان - جلو سینماها و اماکن عمومی کمین میکرد و بدان هنگام که راننده‌ای باتومبیل خود نزدیك میشد طعمه خود را انتخاب می نمود. راننده ازهمه‌جا بی‌خبر پشت فرمان اتومبیل قرار میگرفت. سویچ را میچرخاند و درست دراین لحظه صدای وای مردم بدادم برسید !راننده نگون-بخت را برجای میخکوب میساخت و وقتی با ترس‌ولرز به عقب‌اتومبیل می نگریست از ترس و وحشت خون در رك هایش منجمد میشد و رنك و روئی بسفیدی گچ دیوار پیدا میکرد. مریم بدین بهانه که اتومبیل هنگام عقب رفتن ویرازیر گرفته رو بقبله دراز می کشید و دادو فغانش جگر تماشاچی و عابر راکباب می نمود. بعد یواش یواش دیدگان بیفروغ را نیمه‌باز می‌کرد * قلم پا

-از بخت بد شکوه ها می نمود- راننده مبهوت را فرا میخواند ومی گفت «تا قضیه‌به اون‌جاها نکشیده پنجاه تومان بمن بده که قلم پایم را خرد کرده‌ای - وبعد که‌پول را میگرفت بلند میشد و راننده را بخدا میسپرد و لنگان لنگان و زاری کنان راه خود را درپیش‌می میگرفت و میرفت تاقربانی دیگری بیابد و کلاه را برسرش بیازماید و این کار مدت های مدید ادامه داشت، تا چند روز پیش که‌تقدیر میخواست مشت «مریم کلك» باز شود.

تمهید

آقای رحیم کوچك دبیر دبیرستان با زن و فرزند از سینما تاج خارج و در اتومبیل خود قرار گرفتند. طبق معمول تا آمد اتومبیل را حرکت دهد فریاد و فغان زنی وی را برجای خود میخکوب کرد و طبق معمول‌سنواتی‌جماعت تماشاچی چون مورو ملخ به محل حادثه شتافتند. این‌بار آقای کوچك پیشدستی کردو گفت خواهرینجاه تومان پریروز را لطف کن وگرنه سروکارت با زندان و کلانتری میافتد. مریم پذیرفت‌نه تنهاپنجاه تومان ویرا بپردازد بلکه پول ده نفر شاکی دیگر را را نیز بپردازد بشرط اینکه‌شکایتی دربین‌نباشد. مریم کلك طی مراسم پرشوری پول ها را فی‌المجلس پرداخت و درعوض‌رانندگان‌ویرا سواراتومبیل کرده و در شهر گرداندند درحالی که بلندگوئی باصدای بلندفضائل اخلاقی و اجتماعی ویرا برای مردم بازگو میکرد و بدین‌ترتیب مریم درحالی که جمع کثیری ویرا«هو» میکردند روانه دولتسرای خود شد تا کلاه جدید و ابتکاری دیگری برای مردم بدوزد!

واحدهای تهویهٔ کامل
کریر
Carrier

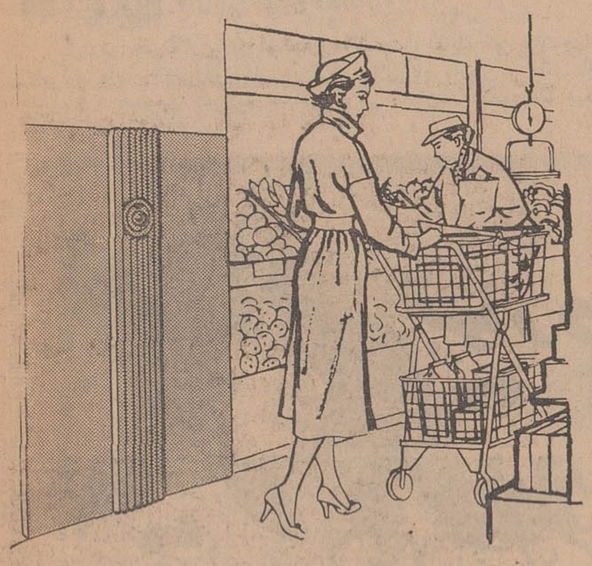

Packaged Air Conditioner
واحد تهویه کریر درفروشگاهها
رستورانها، هتلها، بانکها و سوپرمارکت ها
موجب فروش بیشتر و آسایش بیشتر مراجعین است
شرکت شعله‌خاور
خیابان تخت جمشید - چهارراه بهمار - تلفن ۳-۷۵۶۱۴۱

تعقیب مسیل خواران شهر ری بکجا انجامید؟

قسمتی از خیابان اصلی شهر ری بصورت مرکز زباله‌دانی در آمده است!

عربده و جیغ‌وداد برخی از فروشندگان بازار روز از طلوع آفتاب تا اواخر شب اهالی را ناراحت میکند!

مردم شهر ری هم‌چوب مسیل‌خواران شهرخود را میخورند و هم چوب ناقص‌بودن مسیلهای تهران را!»

روزهای تعطیل دراجرای مقررات مخصوص عبور ومرور در میدان مجسمه باید تجدید نظر شود

«... ایجاد سیل برگردان در شهر ری یکی ازمهمترین خواستهای مردم این شهر است و جادارد متصدیان‌امر در اینمورد اقدام جدی‌تری بعمل آورند.

تعقیب پرونده مسیل خواران طبق معمول!در بوته‌فراموشی قرار گرفت اهالی از دست طوافان و دستفروشان‌خیابان «احمد نیریزی»بتنك آمده‌اند اما هیچکس فریاد آنها را نمیشنود. اجرای مقررات عبور و مرور در روز های تعطیل، برای ساکنین‌مسیر خیابان آرامگاه مشکلاتی بوجود می‌آورد که باید به آن توجه شود ...»

اینها اهم مسائلی بود که در بیست‌ودومین جلسه هیئت مشورتی روزنامه اطلاعات در شهرری مورد بحث و تبادل نظر قرار گرفت. خبرنگار ما در شهرری تفصیل این مذاکرات را بشرح زیر گزارش داده است.

● مشکل عبور و مرور

مدتی است در اجرای مقررات عبور و مرور، روزهای تعطیل‌تنها خیابان اصلی و معبر عمومی مردم شهرری از طریق میدان «مجسمه» وآرامگاه با نرده‌های‌آهنین‌مسدود میشود واهالی بخصوص آن عده‌از کسانیکه بمقتضای شغل و حرفه خود ناچار باید دراین‌مسیرحرکت کنند بامشکل تازه‌ای مواجه می‌گردند!

آقای کریمی

این مطلبی بود که در آغاز جلسه‌اخیر توسط آقای ابوالقاسم کریمی عضو هیئت‌مشورتی عنوان گردید.

ناطق در تعقیب سخنان خود گفت: گواینکه اجرای مقررات‌مخصوص عبور و مرور در روزهای تعطیل در این خیابان از تراکم وسائط‌نقلیه جلوگیری میکند اما در هرحال باید برای رفت‌وآمد ساکنین‌مسیر خیابان هم فکری کرد واستثنائابه آنان اجازه ورود و خروج‌داد.

* دستفروشان مزاحم

دومین موضوع مورد بحث در باره مزاحمت هائی بود که‌برخی‌از طوافان و دستفروشان‌خیابان«احمد نیریزی» برای اهالی بوجود می‌آورند و هیچکس جرات اعتراض به‌آنان راندارد!

دهقان‌نژاد

آقای محمددهقان‌نژاد عضو هیئت مشورتی که این موضوع را مطرح کرده بود ضمن سخنان خود گفت: قسمتی از خیابان احمد نیریزی که خیابان اصلی شهرری است بدون هیچگونه مطالعه قبلی در اختیار طوافان و فروشندگان دوره‌گرد قرار گرفته و آنان هم در این محل بساط ،تره‌بار و میوه‌فروشی گسترده‌اند و خیابان را تبدیل‌به بازار روزنموده‌اند: درقسمتی‌دیگر ازاین‌خیابان«چهارشنبه‌بازار» دائر میشودوعربده برخی ازفروشندگان از کله سحر تا آخرشب گوش ساکنین مجاور بازار رامی‌آزارد!

گذشته از همه این ناراحتی‌ها، فروشندگان در آخرشب هرچه میوه گندیده و فاسد دارند در پیاده‌روها و نهر آب کنارخیابان میریزندومحل کار آنان درحقیقت مرکز زباله و کثافات‌است!آیاباید این صحنه‌هارا همچنان تماشاکرد وبانتظار معجزی ایستاد؟! آیا مسئولین بهداشت عمومی در طول این مدت از کنار این باصطلاح بازار روز عبور نکرده‌اند که‌بوی تعفن بمشامشان برسد؟

* سیل برگردان

آقای موید

آقای حسین موید رئیس‌هیئت‌مشورتی اخرین سخنران جلسه بود که به خرابیهای سیل‌چند هفته قبل در شهر ری اشاره کرد و اظهار داشت: آنهمه خانه خراب شد و آنهمه بمردم صدمه مالی و جانی‌وارد آمد فقط باین علت که عده‌ای مسیلها را تصرف کرده و مسیر سیل را تغییر داده بودند، حالا تعقیب مسیل خواران که با آن شدت شروع شده بود بکجا انجامید؟ خدا میداند و خود مسیل خواران، که حتی یکنفر هم سراغ آنانرا نگرفت! امااگر ازهمین حالا در فکر ایجاد سیل برگردان برای شهر ری نباشند، باز هم هنگام بارندگی های شدید عده‌ای بیخانمان خواهند شد و صحنه های چند هفته قبل تکرار خواهد گردید.

خطر سیل بیشتر از این جهت شهرری را تهدید میکند که این شهر در سطحی پائین تر ازتهران قرار دارد و هرزابهای تهران در مواقع بارندگی بطرف شهر ری سرازیر میگردد. چون مسیلهای فعلی شهر ری حتی گنجایش فاضلاب تهران را ندارد، تا چه رسد به آبهای باران، از اینرو ساکنین شهر ری بهنگام‌بارندگی هم باید چوب مسیل خواران‌شهر خود را بخورند و هم چوب ناقص بودن مسیل های تهران را!

بنا براین ایجاد سیل برگردان در این‌شهرستان بسیارقابل‌اهمیت و ضروری استو جا دارد‌متصدیان اینبار نسبت بساختمان سیل بند و سیل برگردان شهر ری اقدام جدی و قاطعی بعمل آورند ...

جوانی که در صفحه شطرنج درخشید..

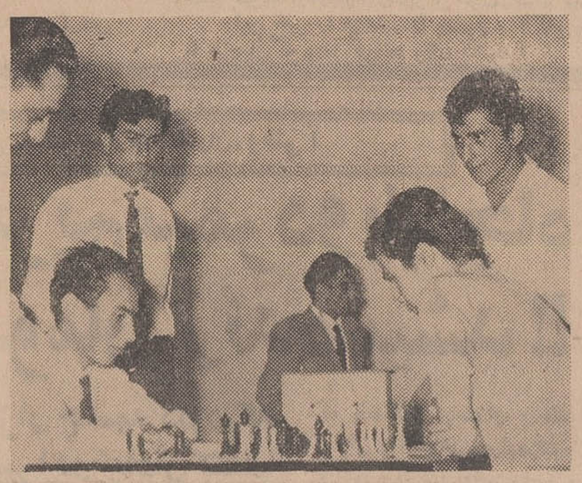

همانطور که خوانندگان عزیزاطلاع دارند: روز گذشته مسابقات قهرمانی شطرنج کشور که‌از یکهفته قبل دراصفهان برگزار میشود به‌آخرین مرحله خود رسید ویك جوان بیستو چهار ساله اصفهانی‌در آخرین روند مسابقات موفق شد مقام قهرمانی شطرنج کشور را بدست آورد ...

این جوان «حمصی» نام داردو شش‌سال است که در رشته شطرنج تمرین میکند. عکس‌بالا از آخرین روند مسابقات قهرمانی شطرنج کشور در اصفهان گرفته شده است. آقای حمصی قهرمان شطرنج در عکس دیده میشود.

بخشدار حومه بابل

بمنظور پیاده کردن‌طرح سازمان جدید در استانداری، فرمانداریها و بخشداری های استان مازندران، هیئتی از مرکز باین استان سفر کرد و کارخود راآغاز نمود. پیاده کردن طرح‌جدیدبر مبنای‌تحصیلات وسوابق خدمت وتجربیات کارکنان استانداری، فرمانداریهاوبخشداریها صورت میگیرد و براساس این سازمان، تاکنون آقای مهندس فریدون هوشیار خواه بسمت‌معاونت فرمانداری وبخشدار حومه‌شهرستان بابل منصوب گردیده است.

ورود متخصصین

ساوه. چندتن از مهندسین و متخصصین کشور شوروی‌بمنظور شروع عملیات لوله کشی گاز از ساوه تامرز شوروی باین‌شهروارد شدند. اکیپ مذکور فعلاسرگرم تهیه مقدمات شروع لوله کشی‌گاز دراین شهرمی باشند.

نمایندگان بانك جهانی در روستاها

چندتن از نمایندگان بانك جهانی که بمنظور بررسی برنامه چهارم عمرانی و پیشرفت طرحهای آبادانی باصفهان آمده‌اند پریروز براهنمائی نمایندگان اصلاحات ارضی و تعاون روستائی و سازمان برنامه عازم روستا های این استان شدند.

گزارش خبرنگار ما در اصفهان حاکیست: نمایندگان بانك‌جهانی ازشرکت های تعاونی روستائی در قراء جلال‌آباد ماربین و قلعه ناظر نجف‌آباد و همچنین شرکت سهامی زراعی نیوان‌نار گلپایگان دیدن میکنند.

اردوی دختران جنوب شرقی ایران

ازبامداد دیروز اردوی دختران جمعیت خیریه فرح پهلوی منطقه جنوب شرقی کشور در مرکز آموزش کشاورزی واقع در ۱۲ کیلو متری کرمان گشایش یافت. گزارش خبرنگار مادر کرمان حاکیست: اردوی مزبور در اجرای منویات عالیه علیاحضرت فرح پهلوی شهبانوی ایران تشکیل یافته ودر آن دختران عضو جمعیت مناطق سیستان‌و بلوچستان، کرمان وبنادر وجزایر خلیج فارس شرکت دارند.

مردم یکی از دهات گرگان
مردانه همت کردند و پل بزرگی ساختند

با فعالیت وراهنمائی آقای سعیدالله رحمانی‌سپاهی دانش دوره یازدهم مامور خدمت در روستای «قلعه گومیشان» از توابع گرگان وخودیاری وهمت اهالی یك دهنه پل چوبی بطول ۳۰ متر با هزینه‌ای بیش‌از یکصدو بیست هزار ریال‌برروی گرگانرود احداث گردید.

خبرنگارما در گرگان مینویسد: قبلا رفت‌وآمد اهالی ازاین رودخانه بزحمت انجام میشد ولی حالا باایجاد این پل مشکل رفت‌و آمد برطرف گردیدو اهالی از سپاهی دانش قریه خود اظهار قدردانی مینمایند.

بیش از ٦ میلیون تومان اعتبار
برای کارهای عمرانی درگز واگذار شد

از محل اعتبارات استاندار خراسان مبلغ پنج میلیون و پانصد و سی هزارتومان برای انجام کار های عمرانی درگز و مبلغ یك میلیون تومان جهت ایجاد سیل‌بند در این شهرستان در اختیار شهرداری درگز گذاشته شد.

خبرنگار مادر درگز گزارش میدهد: این اعتبارات بدنبال مسافرت‌آقای قهرمانی شهردار درگز به مشهد اخذ گردید و از محل اعتبارات عمرانی کلیه عملیات لوله‌کشی آب آشامیدنی درگز پایان مییابد و احتیاجات شهری تامین می‌شود.

مرمت جاده

زاهدان: بمنظور ایجاد تسهیلات لازم در عبور و مرور وسایط نقلیه در جاده زاهدان که دارای پیچ و خمهای فراوان است از طرف اداره راه‌استان سیستان‌و بلوچستان نسبت باصلاح ومرمت‌این‌جاده‌اقدام گردید وهم‌اکنون عده‌ای کارگر مشغول کار هستند.

بازدید از دانشگاه

تبریز- دیروز عده‌ای از دبیران انگلیسی دبیرستانهای کشور که‌در تبریز بسر میبرند از تاسیسات مختلف دانشگاه‌تبریز دیدن کردند. در مراسم بازدید، آقای دکتر منتصری رئیس دانشگاه تبریز و آقای مهندس‌مبشری معاون‌دانشگاه وجمعی ازدانشگاهیان حضورداشتند.

حمل ماشین آلات

آستارا - دو دستگاه اطاق کار مهندسی سیارو یکدستگاه جرثقیل که‌برای شروع کار مهندسین لوله گاز از طریق گمرك آستارا بایران تحویل گردیده بود پریروز از محوطه گمرك به‌محل کمپ واقع در یکصدو سی کیلو متری آستارا حمل گردید. بقیه ماشین آلات مربوطه به لوله کشی گاز به تدریج بنقاط‌موردلزوم انتقال‌خواهد یافت.

افتتاح دفتر پست

زیرآب - بااقدام آقای‌سلحشور مدیر کل پست و تلگراف و تلفن استان دوم، دفتر پست و تلگراف و تلفن در الاشت سوادکوه‌تاسیس شدو مورد استفاه قرار گرفت.اهالی الاشت از اقدام مسئولین پست و تلگراف اظهار خرسندی میکنند.

برای شرکت واحد تبریز
٤٠ اتوبوس دیگر خریداری شد

صبح امروز بمنظور بررسی‌وضع اتوبوسرانی تبریزجلسه‌ای باحضور استاندار، رئیس شرکت واحد و نمایندگان‌جرایددر سالن‌استانداری تشکیل شد. دراین جلسه استاندار آذربایجان شرقی گفت: چون شصت دستگاه اتوبوس موجودبرای تبریز کافی بنظر نمی‌رسید، چهل دستگاه دیگر هم خریداری شده که بزودی بکار انداخته میشوند.

استاندار اذربایجان فزود: مابرای شرکت اتوبوسرانی تبریز تبلیغ دروغ نمی‌کنیم و آنچه را که واقعیت دارد بمردم میگوئیم.

:شرکت‌واحد اتوبوسرانی تبریز درسال ٤٥ مبلغ ۱۱۸ هزار تومان ودرسال ٤٦ چهارصد هزار تومان سود ویژه داشته است. ضمنا ٤٩ درصد سهام این شرکت بمردم تعلق دارد.

بدنبال شیوع آفت خطرناك «اسفندیاری» در تاکستانهای آذربایجان
مبارزه با «اسفندیاری» در آذربایجان آغاز شد

● در ۲۹ هزارهکتاراراضی کشاورزی آذربایجان با موش صحرائی مبارزه شده است

*** بالاخره راه مبارزه قطعی باکرم خاردار در آبگرم همدان کشف شد!**

بدنبال شیوع آفت قارچی معروف به «اسفندیاری» در تاکستانهای آذربایجان که‌خبر آن قبلا در این صفحه درج شد، از طرف اداره کل کشاورزی‌استان‌فعالیت‌شدیدی برای جلوگیری از شیوع بیشتر آفت در کلیه تاکستان ها آغاز گردید ...

یك مقام مطلع در اداره کل کشاورزی استان دیروز بخبرنگار ما در تبریز گفت:

آفت قارچی اسفندیاری یکی‌از امراض خطرناك نباتی است که‌بعد از هفده سال بار دیگر درتاکستان های آذربایجان بخصوص مناطق میاندوآب، عجب‌شیر، آذرشهر و گاوگان شیوع پیدا کرده است.

فعلا اداره کل کشاورزی و تمام باغداران برای جلوگیری ازتوسعه آفت، دست بفعالیت دامنه‌داری زده‌اند و عده‌ای از مامورین اداره کل کشاورزی بمناطقی که آفت اسفندیاری بروز کرده اعزام گردیده‌اند تا نحوه‌ی مبارزه باآن را مورد بررسی دقیق قرار دهند.

گزارش خبرنگار ما در تبریز حاکیست: این مامورین بعد از آزمایشات لازم و انتخاب نوع«سم» مناسب‌جهت مبارزه‌باآفت‌اسفندیاری اقدامات اساسی تری را شروع خواهند کرد. نتیجه آزمایشات‌طی چند روز اخیر رضایتبخش بوده است.

● موش صحرائی

تاکنون در ۲۹ هزار هکتاراراضی کشاورزی مناطق‌دشت‌مغان،اردبیل، خلخال، ارسباران‌و بخش«گرمادور» آذربایجان باموش صحرائی مبارزه شده است. این آفت از سه سال قبل بمزارع کشاورزان در مناطق مذکور خساراتی وارد کرده و از نیمه دوم فروردین ماه امسال مبارزه نهائی با آن شروع شده است.

* جای‌نگرانی‌نیست

مبارزه با آفات برنج در مزارع مازندران که‌از چندی پیش بوسیله هیئت اعزامی از مرکز آغازگردیده نتیجه مطلوبی داشته و از بروزهر گونه آفتی در مزارع برنج این ستان جلوگیری کرده است.

این مطلب را یك مقام مطلع اداره کل کشاورزی مازندران طی مصاحبه‌ای بخبرنگار ما درساری اظهار داشت.

وی گفت: هیچگونه خطری مزارع برنج‌را تهدید نمیکند و جای‌نگرانی برای کشاورزان نیست. گذشته‌از این پیش‌بینی میشود که محصول برنج امسال‌نسبت بسالهای گذشته ۲۵ درصد افزایش خواهد داشت.

● خسارت طوفان

بنا بگزارش خبرنگار ما در طاهرگوراب: پریشب براثر طوفان شدیدی در طاهرگوراب و حومه، بمزارع توتون این منطقه خساراتی وارد آمد. طوفان به‌اکثر بوته های توتون صدمه زده است.

* مبارزه باکرم‌خاردار

بدنبال مطالبی که پیرامون‌شیوع کرم‌خاردار در مزارع پنبه انتشار یافت، خبرنگار مادر آبگرم همدان گزارش داد: در دو فرسنگی‌آبگرم چشمه‌ای وجود دارد که آب آن برای مبارزه باکرم خاردار وحتی ملخ‌مورد استفاده قرار میگیرد و آزمایشاتی که در اینمورد بعمل آمده، تاکنون نتایج ثمربخشی داشته است. از آب این چشمه که به «زمزم» معروف است کشاورزان محلی طی روش خاصی برای مبارزه باآفات نباتی استفاده میکنند!

خساراتی که حریق بکارخانه کبریت‌سازی زد ....

همانطور که قبلا اطلاع دادیم: بر اثرحریق مدهشی که درکارخانه کبریت‌سازی «توکلی»تبریزرویداد، قسمت اعظم ماشین آلات وانبار کارخانه و مقدار زیادی کبریت‌های آماده‌حمل بتهران وسایر شهرستان ها بکلی سوخت و حدود پنج‌میلیون ریال خسارت وارد آمد. حریق‌پس از سه ساعت با تلاش مامورین‌آتش نشانی شهرداری خاموش گردیدو بدنبال آن کارخانه مذکور برای مدتی تعطیل شد. عکس بالاقسمتی از ساختمان و کبریت هائی‌را که براثر حریق سوخته و غیرقابل استفاده گردیده است نشان‌میدهد.

برنامه تلویزیون ایران
فرستنده آبادان

پنجشنبه ۲۷ تیرماه ۱۳۴۷

ساعت ۰۰-٦ سلام شاهنشاهی
ساعت ۰۱-٦ اعلام برنامه
ساعت ۰۳-٦ تقویم روز
ساعت ۱۰-٦ ورزش برای تناسب اندام
ساعت ۳۰-٦ زنبور عسل
ساعت ۰۰-۷ خوشگلها
ساعت ۳۰-۷ شانون
ساعت ۰۰-۸ بالاتر ازخطر
ساعت ۰۰-۹ اخبار با فیلم
ساعت ۳۰-۹ موسیقی وزارتفرهنك وهنر
ساعت ۰۰-۱۰ فیلم سینمائی
ساعت ۳۰-۱۱ پایان

بهار و خون و افیون

نوشته احمد احرار

-۳۰-

-اگر بجز این بود که احتیاج بمداخله من وشما نمیبود! همه حرف اینست که در چنین شرایط سخت و مایوس‌کننده‌ای مانومید نشویم و سررشته امور را بدست توطئه‌گران ندهیم... واما عجالتا تاوقتی نفس درسینه مرشد کامل باقی است ما نباید اجازه دهیم که کسی دم از سلطنت و تصاحب تاج و تخت بزند و بااین هدف از بامداد فردا میباید علم مبارزه‌را جلوی حیدر میرزا و اتباع او برافرازیم ...

مردان همگی از نظر پریخان خانم استقبال کردند و بعد از بحث وشور مفصل، چنین قرار گذاشتند که بامدادان همگی‌کفن بگردن گرفته در دولتخانه حاضر شوندو واعتراض خود را نسبت بعمل کسانیکه پیش از فرا رسیدن لحظه مرك پادشاه برای تصرف تاج‌وتخت توطئه کرده‌اند اعلام دارند.

نزدیك نیمه شب بود که مذاکرات بپایان رسید و امرای قزلباش درحالیکه بخلاف لحظه ورود برق امید در نگاهشان میدرخشید قصر مسکونی شاهزاده خانم را ترك گفتند. تنها امیرخان ترکمان بود که بنابه پیغام شاهزاده خانم از نیمه‌راه بازگشت و در همان تالار که چندلحظه پیش محل تجمع امرای قزلباش بود به تنهائی باپریخان خانم روبرو شد.

پریخان خانم بلافاصله وبدون هیچ مقدمه‌چینی از سردار ترکمان سئوال کرد:

-آیا حاضری برای یك ماموریت مهم وبسیار مشکل چند روزی از قزوین خارج شوی؟

امیرخان خود میدانست که‌قدرت مقاومت درمقابل اوامر شاهزاده خانم ندارد. ازینرو آمادگی خود را اعلام داشت و پریخان خانم توضیح داد:

درین چند روزه همواره نگران بوده‌ام که مبادا ازجانب حیدر میرزا چشم زخمی به نواب اسمعیل میرزا وارد شود. البته‌میدانی که‌خلیفه‌انصارجزو قراداغلو وقراداغلو حامی حیدر ومن بیم دارم که مبادا حیدر واتباع او برای آسوده شدن از جانب شاهزاده بقتل او اشاره کنند وپیش ازآنکه چاره‌یی از دست کسی ساخته باشد اسمعیل را بقتل آورند ... ماموریت شما که درین لحظه برای همه ما اهمیت حیاتی دارد خنثی‌کردن این خدعه و نجات جان اسمعیل میرزاست ... مطابق نقشه من شما باید پیش از سپیده دم فردا باچند سوار از قزوین خارج شده هرچه زوتر خود را به حوالی قهقهه برسانید و بدون آنکه کسی ازوجودتان آگاه شود درنقطه‌یی موضع گرفته مراقب جاده باشید و هرگاه پیکی از اینطرف بجانب قلعه اعزام‌شد اورا بازداشته دستور قتل اسمعیل را ازوی بگیرید وبرای من بفرستید و منتظر تصمیم ودستور مجدد من باشید ...

امیرخان بادستوراتی که دریافت داشته بود، سحرگاهان باتفاق چند سوار قزوین را ترك گفت وبسوی قهقهه شتافت. پریخان خانم نیز خود را آماده ساخت تا مبارزه چندساله‌را درحساسترین دقایق آن، رهبری واداره کند

آفتاب آرام آرام بالا میآمدو روزی پرحادثه را بهمراه میآورد. شاه طهماسب تمام شب رادر اغماء گذرانیده وتغییری درحالش پیدا نشده بود. حیدرمیرزائیان شب گذشته تصمیم خودرا گرفته بودند که اگر تاصبح آثار بهبود درمزاج شاه ظاهر نگشت کار راتمام وحیدر را وارث تخت وتاج اعلام کنند وبا وجود آنکه حیدر میرزا شخصا عقیده بشتاب وتعجیل نداشت ونگران بنظر میرسید، معهذا باو توجه داده بودند که چنان فرصتی رانبایداز دست داد. طبق‌قرار ومدارشبانه، صدرالدین خان صفوی که بعداز پدرش معصوم‌بیك عنوان وسمت وکیل‌السلطنه را احراز کرده بود، ازبامدادان برای کلیه روسای قزلباش و زعمای دربار پیام فرستاده بود که جهت مشورت درامر مهمی در دولتخانه همایون اجتماع کنند. صدرالدین‌خان وظیفه داشت بعد ازآنکه سران قوم از هرفرقه ودسته در یك مجلس مجتمع شدند شرحی دائر برنومیدی ازحیات شاه‌و بی‌تکلیفی مملکت‌بیان کند وازحاضران نظر بخواهد وبلافاصله سلطان مصطفی‌میرزا رشته‌کلام را بدست‌گرفته بنام شاهزادگان و اعضای خاندان سلطنت حیدرمیرزا را وارث شایسته تاج وتخت اعلام دارد.

هواداران حیدرمیرزا به موفقیت این نقشه کاملاامیدوار بودند اما هنگامیکه سر وکله مردان کفن‌بدوش درمجلس‌مشاوره پیدا شد، امید آنها متزلزل شدودریافتند که پریخان خانم مخالفان حیدرمیرزا را بسیج وآماده مقاومت ساخته است. حضور کفن‌بدوشان که هرلحظه برتعدادشان اضافه‌میشد مجلس را بسختی‌دستخوش هیجان و حیرت ساخته بود. آندسته از امرای قزلباش و درباریان که‌نه ازنقشه حیدرمیرزائیان خبر داشتند و نه از مواضعه شبانه در منزل پریخان خانم، باتعجب بهم منگریستند و نجوی میکردند که قضیه چیست؟ اما کفن‌بدوشان ساکت وهواخواهان حیدرمیرزا خشمگین وبرافروخته بودند و هیچکدام جواب صریحی بسوآلات دیگران نمیدادند.

چیزی نگذشت‌که شاهزاده‌مصطفی‌میرزابهمراه صدرالدین خان صفوی از عمارت خوابگاه خارج و بتالار مشاوره وارد شدند. حیدر میرزا بنا بصلاحدید یاران و مشاوران خویش درخوابگاه وبربالین شاه باقی مانده بود تابموقع خود اورا خبر داده بمجلس مشاوره دعوت کنند. از پریخان خانم نیز تااین لحظه خبری نبود وآنروز صبح هیچکس اورا در عمارت چهل ستون و حوالی حرمخانه و خوابگاه ندیده بود.

ورود سلطان مصطفی میرزا و صدرالدین خان صفوی بحالت انتظار و گفتگوهای زیر لفظی وبیخ گوشی در تالاربزرك اجتماع روسا خاتمه داد وصدرالدین خان باکسب اجازه از شاهزاده شروع بصحبت کرد و چنین اظهار داشت:

روز پرتاژ

صفحه ۷
چهارشنبه ۲۶ تیرماه ۱۳۴۷
۱۷ ژوئیه ۱۹۶۸
شماره ۱۲۶۳۸

بناها:

کسانیکه برای ما مسکن و مأوا میسازند

تهیه کننده : شاهرخ جنابیان

این روزها فصل بنائی است، روزها بلند و شبها کوتاه‌است دراین روزها کارفرما سود بیشتری‌می‌بردزیراساعات کار طولانی‌و بازده آن بیشتراست همه بناها بر خلاف روزهای بارانی پائیز و ایام سردو یخ زده زمستان مشغول کارهستند وما رپورتاژ زنده‌ای از بنا هاتهیه کرده‌ایم .

● رپورتاژ !

بااینکه ساعت چهار بعدازظهر بود. آسمان و زمین تب داروعصبی و گیج بودو در یك چنین هوای گرمی «آنها» همچنان کارمی کردند و کارشان بی وقفه و یکنواخت بود ...

ـسلام ! خدا قوت بده .

وخودم را معرفی کردم . دوسه نفری دورم جمع شدند ،آنهای‌دیگر همچنان‌در کار بودند. ،گفتم‌می خواهم رپرتاژی از آنها و کارشان تهیه کنم و گفتم که‌ازروزنامه آمده‌ام .

دراین محل ، درقلبك ساختمان چند اشکوبه‌ای بنامی شد . وتازه دو اشکوبش را چیده و تیرهای آهنی را کشیده بودند .

هنوز حرفم را شروع نکرده بودم که«معمار» صدایشان زد: بچه‌ها بجنبید ! بیاین آفتاب داره غروب میکنه !

گفتند : روزنومه نویس اومده ومیخواد «رپورتاج» مارو بنویسه. ومعمار با کنجکاوی بمن نزدیك شد . او چهره تکیده و نگاهی هشیار داشت . آنها را مرخص کرد و گفت :داداش‌هر حرف داری باخودم بزن .اما اول بمن بگو توواسه چی میخوای رپورتاج ماهارو بنویسی؟و پیش از اینکه‌من پاسخی داده باشم یکی از بناهاکه جوانی رشید و تنومند بود باصدای بم دلچسبی فریاد زد : اوس‌معمار! ترابخدا بذار بنویسه ، بذار همه بدونن که ماچه زحمتی می‌کشیم، و عرق جبینمان ،دستهای پرپینه‌مان گواه زحمت‌مونه ...

● پای‌صحبت معمار

ـاوس معمار خیلی معذرت می خوام من فقط چند سئوال دارم ، اجازه میدین ؟

ـآخه .. خب بفرمائین !

ـاسم جنابعالی ؟

ـاوس حسن معمار اسم فامیلم حیدری .

ـاین ساختمان چند اشکوبه هس ؟

پنج‌اشکوبه‌با زیرزمین . بیا بریم سایه ، اول یه آب یخی بخور .. واوس حسن‌تعریف کرد سی‌وچهار سال است که دارد کارمی کند ، خودش بنای قابلی است، وضعش بدنیست ، او با صاحبان کارکنار می آید ،مرد با تقوی و متدینی است . دوبار سفر حضرت رضاو یکبار سفر کربلا کرده‌است ، خداوند به‌او توجه دارد وروزیش‌را خوب حواله میکنه ...

او می گویدکه بناها اجرت شان زیاد شده ،خب حق هم دارند ،زیرا همه چیز گران شده است...چهار بنا مشغول بکار بودند ، همه‌آنها یکنوع کار انجام نمی دادند. اوس حسن می گفت :

کاربناها باهم فرق میکند ، یکی آجر می چیند و یکی روکش‌کاه گلی و سیمانی می کشد و یکی گچبر و ظریف کار است ودیگری سفت‌کار و پایه سازساختمانها . اجرت‌هاشان هم تفاوت دارد ، بنا ها از روزی سی تا شصت‌تومان اجرت میگیرند . فعله هانیز بطور نسبی روزانه دوازده تومان .

او اظهار خوشحالی میکند که مملکت روبه آبادی میرود و می گوید کارهای ساختمانی امسال خیلی رونق‌دارد . با نوسازی کاملا موافق است ... و من از او اجازه میگیرم که بادیگران نیزصحبت کنم ، واو سخاوتمندانه اجازه‌می دهد.

● از عملگی تابنائی

باآن بنای جوانی که ذکرش‌شد حرفم را شروع میکنم . اوساخسته نباشی !

ـقربان معرفت ، بنویس تو روزنومه که ما حال و روز خوبی نداریم . من بااینکه سنم تازه‌سی ودو سال شده کمرم‌درد می‌کند. کمر درد بیچاره‌ام کرده. آخه‌می دونی کار ما واقعا پر زحمته ...و اندکی ساکت میماند . و بعد ادامه میدهد : من ده سالم بودکه شروع بکارکردم ، اولش فعله‌بودم بعد چون‌استعداد بنائی داشتم‌بنائی رایاد گرفتم . هنوز کوچك بودم که پدرم عمرش را بشما داد .

ازاو می پرسم : ازدواج‌کرده‌ای! و او جواب می‌دهد که : آره ، نه سال پیش ، و دو بچه هم دارم‌که هر دو پسر هستند . یکی شان را پارسال فرستادم مدرسه که‌درس بخونه .خودم هم سواد دارم .

ـچند کلاس ؟ مگر از ده سالگی شروع بکار نکرده بودی؟

ـای ، سوادم بفهمی نفهمی بد نیست ، روزنامه رامیتونم بخونم. اکابر خواندم ، چهار کلاس‌سواد دارم .

*** ماجرای عاشقانه**

در چهره پرصلابتش نگاه میکنم. پیشانی کشیده و بلندش از زیر قشری از گردو غبار شیاری از بریدگی جلب توجهم رامی‌کند و خیلی ساده می پرسم .

ـاوسا پیشانیت چی شده ؟

ـهیچی داداش ، تو کاربودیم، ده ، دوازده سال پیش بایکی از فعله هادعوایم شد و اونیمه‌آجری بسویم پرت کرد ، سرم شکاف برداشت ...

ـدعوایتان سر چی بود ؟

ـ من ازیه دختر خوشم می‌اومد، جائی که‌ما کارمی کردیم‌درهمسایکی انها بود .دختره که ردمی شد.او خودشیرینی کرد و من توپیدمش که سرش بکارش باشد . واونمی دانم که چه بمن گفت که‌ازکوره در رفتم و دعوایمان شد ... دختره بما آب یخ میداد ، و خیلی هم مهربان و خوشگل بود ..

وآهی کشید و پشت بمن کرد و بکارش پرداخت ..

خواستم بادیگری حرفی بزنم که اوس معمار ، بمن گفت: داداش ترا بخدا حالا دیگه بسه بذار کارشان را بکنن..

و من همینطور که‌ازآنهاجدامیشدم صدای آوازی شنیدم ، همان‌جوان بود که‌می‌خواند ، و خیلی هم پر سوز میخواند... ولی افسوس که دیگر ناچار بودم از آنها جداشوم

*** اوس علی بنا**

هوا همچنان گرم و آسمان و زمین همچنان عصبی و گیج بود.. رفتم خیابان تورج ، سر نبش ساختمانی می ساختند : صدای ویگن و ترانه دل دیوانه ازرادیو پخش میشد ، ورادیو صدایش بلند بود، ومن‌پیش‌ازاینکه داخل‌شوم به خاطر آوردم که تابیست سال قبل ترانه‌ها و آهنگهای محلی بود که خوانده میشد و تصنیف ها غالبا اختصاصی خودشان بود :

اوس‌علی بنا
بگوماشالا
اجررو بده بالا
بگوماشالا...

... وسوز آنها با صداقت‌و راستین بود . ونه موزیك بود ، ونه همهمه جاز ، بل حنجره بود ، و روح‌بودو صفابود و چیزها کمتر تقلبی بودند همه چیز در سطح واقعی جریان‌می یافت ...

وقتی داخل شدم از معمار خبری‌نبود خیلی خوشحال شدم که معترضی نیست ولی اینجا یك آقائی که‌عینك ذره‌بینی داشت گفت که صاحب کاراست . و گفت : این بناهاو عمله ها پدرش رادرآورده‌اند ، اجرت‌شان زیاد است ! دوره،دوره بی انصافی و هرکی بهر کی‌شده! هیچ فریاد رسی نیست که بگوید آقا چرا اینقدر اجرت ! و تا گفتم: می‌خواهم با چندنفرشان مصاحبه‌ای کنم ، آهسته و مودبانه زیر لب گفت : روی شان‌رازیادنکن‌بگذار کارشان رابکنند . ومن دیدم‌که نگاهش تهدید کننده است ... سرم را بزیر انداختم و برای کارگرها دست تکان دادم .

● در قهوه‌خانه

سوار تاکسی شدم : آقا امیریه چهار راه معزالسلطان

آنجا در ساعت هفت‌و نیم در قهوه‌خانه شیخ علی باعده‌ای بنا و معمار قرار ملاقات داشتم . بدوا تعجب آور می نماید ولی این توضیح رفع اعجاب خواهد کرد که این کارگران زحمتکش پس از پایان کار روزانه اکثرا به‌قهوه خانه‌ها پناه می برند . تا چند استکان چای داغ را در فضای جمعی خود بادرد دل ها و گفت و شنود ها و تماشای تلویزیون‌صرف کنند، و اگر دوستی ،همکاری احتیاج به کمك ومساعدت داشت بیاریش بشتابند ..

قهوه‌خانه شیخ علی در چهارراه معز السلطان ، ابتدای خیابان‌حاج عبدالصمد قرار گرفته است. تشکیل شده‌است از سه‌دهانه مغازه با تجهیزات لازم از قبیل کولر و تلویزیون و وسایل لازم یك‌قهوه خانه‌ازقلیان‌وچای وغیره

قهوه‌خانه نسبتا تمیزی است .در این قهوه‌خانه با ۲۲ نفر بنا ومعمار مصاحبه بعمل آمد و دراین‌مصاحبه فقط برنامه های تلویزیونی مزاحم کارمابود . زیرا اینها به این‌برنامه ها بسیار علاقمند بودند .

ازاین عده ۲۲ نفر ۸ نفر با سواد بوده‌اند و ۱۴ نفر فرزندانشان در مدرسه درس می‌خوانند.و شش نفر فرزندان کمتر از هفت سال داشته‌اند و دو نفر نیز فاقد فرزند بوده‌اند ، یکنفر از آنها اظهار داشت که‌باوجودیکه دو فرزندش در کلاسهای چهارم‌وپنجم‌متوسطه به تحصیل اشتغال دارند معذلك آنهارادر تابستان‌باخود بسر کار برده و فن بنائی رابه آنها می آموزد . زیرا عقیده دارد ، کار اداری کار نیست بلکه کارهای بدنی که‌باعرق جبین همراه‌است ، کار پر برکت و مفیدی است . و خداوند این نوع بندگانش رادوست دارد ...

● صاحبان اسرار

این صنف زحمتکش به اقتضای شغل خویش که‌درجاهای گوناگون و با تیپ های مختلفی سرو کار پیدا میکنند و درخانه های این‌وآن بکارهای تعمیراتی نیز می پردازند طبعا چیزهای‌زیادی دیده‌وشنیده‌اند وخاطرات متنوعی دارند . ولی‌بطور کلی عقیده دارند که بایدراز دار باشند . چون پیشه آنها باید با رازداری همراه باشد .

یکی از بناها تعریف میکرد : من پیمانکار ساختمانی بودم که قرار بود پولش را پس از اخذ وام از بانك رهنی از او دریافت دارم‌وبانك رهنی نمیدانم بچه علتی درپرداخت پول به او طفره میرفت واو ناچار شده بود که‌درفکر فروش‌ساختمان نیمه تمام بر آید ...

ولی همان هفته که‌درعین ناراحتی بود یکصد هزار تومان برنده‌بلیط بخت آزمایی شد و طبعا رفع مشکلش شد ..به‌ماهم سورداد.

● دوران بیکاری

بطور کلی باعده‌ای که‌مصاحبه بعمل آمد ناراحتی شان بیکاری متناوب یا پیوسته بوده‌است که‌گاه به شش‌ماه نیز بالغ میشود ومی گویند که‌در زمان بیکاری محیط خانه‌آنها اندوه زده و اهل‌خانه‌شان عصبی و بد اخلاق‌میشوند .

در زمان بیکاری مسائلی که برای شان مطرح است واقعاناگوار است زیرا فرضا هرگاه بیماری زن و فرزندشان پیش آید. باوضعیت درمانی فعلی چه‌می توانند بکنند؟ ازطرفی چون در هنگام کار گردو خاك استنشاق میکنند غالبا به بیماری ریوی دچار می شوند .

یکی از بناها بنام ابوالفضل مولوی ۳۸ساله عقیده داشت که دولت‌باید در مورد آنها و مشکلاتشان اقدام اساسی بعمل آورد و پیشنهاد کرد که‌اولا بناها را برحسب شایستگی حرفه‌ای طبقه بندی کنند و ثانیا آنهارادر هر محله تحت نظر تشکیلاتی بکار بگمارند .بعبارت دیگر آنها ناچار نباشند که هر صبح قبل از طلوع آفتاب به‌میدان حسن آباد و یامیدان شاهپوروجا های دیگر باافزارکارخویش منتظر کاربمانند بلکه به شعبات مزبور مراجعه نمایند و صاحبان کار نیز به‌همین نحو - واجرت کارگران نیز به این شعبات‌پرداخت شود و اصولا چه بهتر که این صنف‌بیمه شوند و پیشنهاد بیمه‌شدن کارگران از طرف بسیاری از بناهاومعماران عنوان شده بود . بدین صورت که در قبال کار و پرداخت حق بیمه در روزهای بیکاری زمستان به‌آنها کمك خرج پرداخت شود و چون نفع چنین موسسه‌ای اشتغال بکار بیشتر این افراد می باشد طبعابرای کاریابی آنها نیز اقدام خواهد کرد

بناها وفراماسونری

ریشه فراماسون از کلمه ماسون بمعنی بنا و فرا بمعنای آزاد و پا بنهاد است و بناکذاران اصلی‌فراماسون بناهای آزادو پاکنهاد بوده‌اند . زیرا بناها با شرکت در بنای کلیساها و تظاهر بدین پرستی فرصت آنرامییافتند که اجتماعاتی‌برای خود تشکیل دهند .

در دوره رنسانس صنعت معماری یکی ازحرف عالی و محترم بود و معماران قرب و منزلت خاصی داشتند.آنها اسرار فن ساختمانی رابکسی جز اهل‌فن نمی‌آموختند و بی هنران وفرومایکان رادر جرگه خود واردنمیساختند. پس از رنسانس معماری عامی جانشین معماری‌دینی گردید و بناهای جدیدی در فرقه فراماسون وارد شدند .

دراین مجمع که مخصوص بناها بودسیاست راه نداشت و اگر اسراری درآن وجود داشت اسرارحرفه‌ای بود آنهم مربوط بشغل معماری و بنائی .

اندك اندك آلات و ادوات بنائی از قبیل گونیا ، طراز و پرگار بعنوان مظهر حرفه‌ای جهت بیداری حس روحی و اخلاقی مریدان جدید بکاربرده شد واندیشه های نظام روحی جانشین مشغولیتهای مادی گردید.

Onan
portaweld
ماشین جوشکاری اونان ساخت آمریکا
بقدرت ۱۷۰ امپر موتور ۲۰۰۰ آمپر جوشکاری و ۲½ کیلووات برق ۲۲۰ ولت
جهت ویدل، رسنگ مصباوه و سایر افزارهای برقی و رسوشنائی
نماینده منحصار مجاز ایران شرکت تیرانشهر محدود - خیابان سعدی تلفنهای ۳۲۱۱۵ و ۳۲۳۵۳

فیلم وسترن خوب و حسابی‌را فقط آمریکائیها میتوانند بسازند نه‌دیگران.... و بهترین دلیل‌آن همین‌فیلم «ده تفنگدار حرفه‌ای‌است»
اثری پرحادثه ترازآنچه که تاکنون دیده‌اید .

ازامشب — درسینماهای — ازامشب

متروپل - تاج - ایفل

اودی مورفی در فیلم
۱۰ تفنگدار حرفه‌ای
رنگی
با شرکت
مایکل برنز
کنت توبی
40 GUNS TO APACHE PASS
محصول کمپانی کلمبیا

اثری موثر و عمیق و درامی بی‌همتا ازخشونت‌بی‌انتهای یك پدرسنگدل- پاکی و معصومیت یك دختر زیباوفداکاری اعجاب‌انگیز یك‌مادررنجدیده

ازامشب درسینماهای

رادیوسیتی - ب.ب - نیاگارا

گرت فروبه ۵ کریستین کوفمان درفیلم رنگی

عشق و گناه

بکارگردانی: پل می

شماهرچقدر مشکل‌پسند باشیدبازهم این فیلم هیجان‌آور راچندین‌بارتماشا خواهیدکرد . این یك امر حتمی است. پخش از شرکت سورج

از : سندی تایمز

نویسنده : آندره مالرو (وزیر امور فرهنگی فرانسه)

ترجمه : هوشنگ کوچک شوشتری

۲ـ دیدار با مائوتسه تونگ

مائوتسه تونگ : اتحاد برتر از آزادی!

«مردم ماهم از سربازان نفرت داشته وهم آنهارا پست میشمردند و درعین حال از آنها وحشت داشتند ، بهمین خاطر بزودی دریافتند که ارتش سرخ ما بخود آنها تعلق دارد . ارتش ما همه‌جا دوستانه پذیرفته میشد ، این ارتش ، دهقانان رابخصوص در موقع جمع‌آوری محصول کمك میکرد ، دهقانان میدیدند که دربین ما اختلافات طبقاتی بفراموشی سپرده شده‌است، میدیدند که همه یك نوع غذاخورده ویکجور لباس می‌پوشیم ، میدیدند که سربازان ما آزادانه معاشرت کرده و هرچه دلشان میخواهد می‌گویند و ازهمه بالاتر اینکه افسران اجازه نداشتند بسربازان فحاشی کرده ویاآنهارا کتك بزنند . ما روابط بین طبقات مردم را به آنها تعلیم دادیم ، وقتی که ارتش ما ظاهر میشد مشکل نبود که توضیح دهیم از چه چیزی دفاع میکنیم ، دهقانان خود چشم دارند .

● جنگهای محلی

نفرات نیروهای دشمن بمراتب از افراد ارتش مابیشتر بود ، این نیرو همچنین از طرف امریکائیها تقویت میشد ولی باوجود این اغلب درجنگ های محلی ما پیروز میشدیم ودهقانان می‌دیدند که این جنگها و پیروزیها بخاطر آنها است ، گاهی هم مابناچار شکست میخوردیم اما احتیاج داشتیم پیروزیهایمان ازشکستهابیشترباشد.»

گفتم : «وشما از این شکست ها نتایجی بزرگتر برداشت میکردید.»

مائو گفت :«ما متوجه میشدیم که معمولا همینطور است ، از بعضی نظرات ، راه‌پیمائی طولانی نوعی عقب نشینی بود ،اما در اخذ نتیجه کلی ما آنرا بحساب پیروزی خودگذاشتیم زیرا درراه‌پیمائی دوازده هزار کیلو متری ما دهقانان دریافتند که ما با آنها هستیم و هرآنگاه که در این امر شك میکردند رفتار سربازان چیانکایچك این شك را به یقین تبدیل میکرد .

اندرزهای جنگی مائو بصورت ترانه های عمومی درآمده بود ، مردم می‌خواندند «دشمن زیادشود ، عقب‌می‌نشینیم ، دشمن اردو بزند ، ذله‌اش میکنیم ، دشمن خسته شود ، باو هجوم میبریم ، دشمن عقب‌نشینی کند تعقیبش میکنیم . »

● دیسیپلین فردی

«تمدن چین هرفرد چینی را بطور طبیعی در مقابل دیسیپلین فردی قرار داده است ، برای هر فرد دهقان زندگی در میان صفوف ارتش خلق، جائی که به‌آنها خواندن و نوشتن آموخته میشد ، جائی که به آنها اصول دوستی و صمیمیت یاددادە میشد بمراتب افتخار آمیزتر از زندگی سخت در دهستانها بود ، توسعه ارتش خلق در سرتاسر چین بسیار عظیم‌تر از آن بود که در تبلیغات حزب کمونیست اظهارمیشد. بتدریج و بمرور زمان هرکجا که اثری از این ارتش‌ظاهر میشد دهقانان دسته دسته بدنبال این اثر روان میگشتند . »

پرسیدم : «تبلیغات‌شما در اطراف چه مسائلی بود ؟»

مائو گفت : «فقط در اطراف آنچه که دهقانان در زندگی روزمره خود میدیدند ، مشاهدات دهقانان از این زندگی همیشه ناخوشایند بوده است ، بخصوص وقتی که نیروهای چیانکایچك پس از یك توقف ازدهات خارج میشدند.»

این نارضایتی زمانی باوج خودرسید که قدرت کومین‌تانك آخرین‌روزهای حیات خودرا میگذراند ، تردیدهای دفن شده زنده میشدند ، زنان‌دهقان که زندگیشان اززندگی یك سك پست‌تر بود دوباره متولد میشدند ، دهقانان خیلی کم‌درباره کاپیتالیسم اطلاعاتی داشتند، آنها خودرا در سرزمینهای فئودالها با آتش مسلسل های «کومین‌تانك» روبرو دیدند.

اولین قسمت از کوششهای‌ما متوجه برپاداشتن یك انقلاب دهقانی شد ، هدف‌ما از اینکار آزاد کردن‌دهقانان اززیر یوغ اربابان و ملاکین بود.

● آزادی زنده‌ماندن

این بدان مفهوم نیست که‌ماآزادی صحبت‌کردن یا آزادی رای‌دادن یا در اجتماعات شرکت‌کردن را برای آنها تامین کنیم ... نه،مامیخواستیم آزادی زنده‌ماندن را به‌آنها باز گردانیم ، اتحاد برای آنها حیاتی‌تر از آزادی بود ، دهقانان خود بدون مداخله ما متحدشده‌بودند یا در مرز های اتحاد قرارداشتند ، اما این‌اتحاد یاساس و ناامیدی توام بود ، ما به آنها امید دادیم ، در ایالات‌آزادشده زندگی آسانتر شده بود ، ارتش چیانکایچك از این موضوع اطلاع داشت بنابراین آنها دهقانان یا زندانیانی راکه بسوی ما می‌آمدند زنده‌بگور میکردند ، باین دلیل ما تصمیم گرفتیم جنگی تبلیغاتی و شعاری راشروع کنیم و حقایق وحشیگریهای چیانکایچك را درمیان مردم انتشار دادیم ، این تبلیغات بوسیله کسانی منتشر میشد که بستگانی در سرزمینهای تحت‌کنترل چیانکایچك نداشتند ، این تبلیغات حاکی از آن بودکه ماچریکهای‌پشت جبهه چیانکایچك را تقویت کرده‌و تسهیلات لازم‌را در اختیار آنهاخواهیم گذاشت ، بزودی بیش از آنچه تلفات در پشت این جبهه ها تحمل کنیم نتایج عالی گرفتیم ، ما انقلاب دهقانی راسازمان داده‌بودیم ، بدون اینکه آنرابرانگیزیم .

انقلاب درامی است از احساس‌مردم، مامردم رااز راه تشبث بدلایل‌انقلاب جلب نکردیم بلکه امیدها ، اعتمادو اتحادشان را برانگیختیم ، بهنگام قحطی ، مساوات عظمتی روحانی می‌یابد .»

یك ارتش راباید متقاعد ساخت که تحصیل پیروزی ، فقط‌فتح‌نیست. من این واقعه را که برای ناپلئون هنگام عقب‌نشینی از جبهه روسیه اتفاق افتاد بازگو میکنم .

افسری وارد اردوی ناپلئون شده‌و باو میگوید «قربان ، افراد ما درزیر آتش دوتوپ روسها دارند قتل‌عام میشوند.»

ناپلئون جواب میدهد «به‌یك اسکادران دستور دهید این دوتوپ را تصرف کنند». من این داستان‌را برای مائو تعریف کردم ، او درحینی که از داستان من خنده‌اش گرفته‌بود گفت : «شما باید قبل از من این‌را تشخیص میدادید . در میان توده‌ها نمیتوان و نباید کسی را بازن‌بودن‌یا جوان‌بودن مشخص کرد ، بنابراین قطعا نباید دهقانان را از توده‌ها جدا دانست ، آنها برای اولین‌بار فردفرد دریافتند که انقلاب شامل حال‌آنها است و همین احساس دهقانان باعث شد که اکثر دهات در اختیارماقرار گیرند ، اما همین دهات نمایشگر تلخی‌های فراوان بودند .

ناتمام

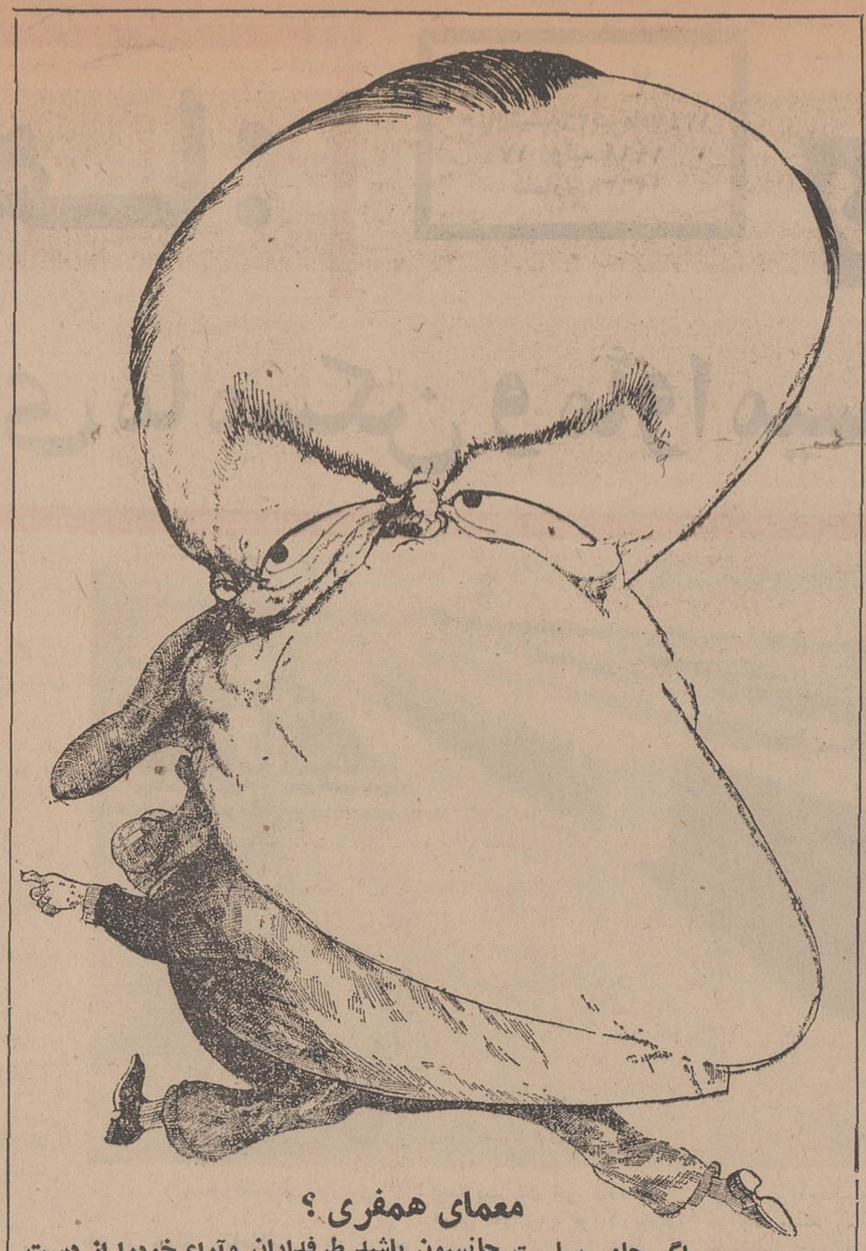

معمای همفری ؟

اگر حامی سیاست جانسون باشد طرفداران وآراء خودرا از دست میدهد و اگر بدنبال حامیان‌خودباشد آراءطرفداران‌جانسون‌دیگربنفع او به‌صندوق ریخته نمیشود! پس تکلیف چیست ؟

تفسیر سیاسی

جعفر مدنی

در انتظار سومین حمله

سایگون در انتظار سومین موج حمله ویت‌کنگهاست. اولین حمله بزرك ویت کنك به سایگون در ایام عید ـ «تت» اراده‌امریکا و متحدین آن را برای ادامه جنك تا اندازه‌ای متزلزل کرد .

پس از این حمله بود که سناتورمك‌کارتی که باسیاست ویتنامی جانسون مخالف‌است در انتخابات مقدماتی ریاست جمهوری امریکاپیروزی‌عظیمی بدست آورد و باز هم بعد از این حمله بود که جانسون از شرکت در مبارزات ـ انتخابات ریاست جمهوری امریکا منصرف شد ،بمباران ویتنام شمالی را محدود کرد و با تشکیل کنفرانس صلح ویتنام موافقت نمود. حالا سایگون انتظار حمله‌تازه‌ای را می کشد .

منابع امریکائی گزارش میدهند که چند لشکر ـ ویت‌کنك و ویتنام شمالی‌در حومه سایگون متمرکز شده‌اند . و حمله ویت کنك باحتمال قوی با حملات واحد های خمپاره وموشکی بمناطق حساس و استراتژیك شهر و جنگهای خانه بخانه همراه خواهد بود .

ناظران غربی‌معتقدند که این حمله نقطه عطفی خواهد بود در استراتژی سیاسی و نظامی کمونیستها و پیروزی یا شکست این‌حمله بر جریان کارکنفرانس‌صلح ویتنام در پاریس عمیقا تاثیر خواهد گذارد و در عین حال تکلیف‌مبارزه داخلی‌در‌دستگاه رهبری ویتنام شمالی‌راروشن خواهد نمود .

در هانوی تعداد کسانی که با شروع و ادامه مذاکرات صلح با امریکا مخالفند کم نیستند . اینکه هانوی نتوانسته از کنفرانس ـ صلح ویت نام امتیازات چشمگیری بدست آورد برمیزان ناراحتی گروه‌مائوئیست‌دستگاه رهبری حزب کمونیست‌ویتنام شمالی‌افزوده است

این حقیقت که‌روزنامه های چین خبری‌درمورد تشکیل کنفرانس صلح پاریس بمردم چین‌ندادند وبعد هم خطوط راه آهن چین‌از حمل کالا ـ های جنگی‌که ازشوروی به ویتنام فرستاده‌میشد خودداری کردند ،با آنکه علت این‌امر وجودناراحتی واغتشاش‌درشهر های چین ذکرشده ناظران اکثرا معتقدند که‌این‌وسیله‌ای بوده‌است برای فشار وارد کردن‌برهانوی ،و اخطار اخیر پکن که‌اگرهانوی‌انتظار کمکی از چین‌دارد باید مذاکرات صلح‌راقطع کند همه نشان میدهند که‌پرزیدنت هوشی‌مین تاچه حدتحت فشار است .

ناظران غربی‌معتقدند که‌دراین شرایط جناح معتدل رهبران ویتنام شمالی بیك پیروزی سیاسی ونظامی احتیاج دارد. این پیروزی با سومین حمله به‌سایگون‌به احتمال قوی به دست‌خواهد آمد.وشکست‌در این‌حمله بمنزله نقطه‌عطفی‌در استراتژی سیاسی و نظامی کمونیستها خواهد بود .یا امتیازاتی‌به امریکا میدهندتا بمباران ویتنام شمالی بکلی قطع شودومذاکرات پیشرفت کند و یا آنکه از خیرگفتگو های صلح می گذرند و همانطور که‌مائو توصیه می کند تنها بقدرت جنگی خود اتکا می نمایند .

نویسنده : آرت بوخوالد

مترجم : پرویز ایرانزاد

حساب گارسون‌ها رامیرسیم!

هفت‌تیر یاتفنك بدست‌بگیرد وکشت‌وکشتار راه‌بیاندازد».

ایالات متحده آمریکااین روزها یك انتظار کوچك و فی‌الواقع کم‌اهمیت‌ازبرادران اروپائی دارد و آن اینکه تسهیلاتی فراهم سازند که دوستان آمریکائی سلاح‌های موردنیاز خودرا در فرانسه بی‌دغدغه و باخیال راحت ابتیاع نمایند .

ایالات متحده در عین‌حال معتقداست که اروپائی ها علیرغم ادعایشان مبنی بر داشتن جوامع مترقی ومتمدن هنوز در عصر حجر زندگی می‌کنند زیرا در بازار های آن خرید و فروش اسلحه به‌آسانی بازارهای آمریکا صورت نمیگیرد !

حال ، من چگونه باین موضوع پی‌بردم خودحکایتی است جداگانه که درپی می‌آید :

***

روز ی‌در پاریس باتفاق‌زنم به‌یك رستوران فرانسوی رفتم و هنگامیکه دنبال‌میزی میگشتم که قبلا آنرا رزرو کرده بودم ناگهان گارسون رستوران چون اجل معلق مقابلم سبز شد و در یك چشم‌بهم‌زدن باهم شدیدا تصادم نمودیم و من‌نقش‌زمین شدم ! گارسون‌اصرارداشت که قضیه را تصادف جلوه دهد لیکن من تردید نداشتم که این عمل او تعمدی و حساب‌شده بود .

بالاخره باوساطت میانجی‌ها قضیه درز گرفته شد و من که بشدت از کوره دررفته بودم روبه‌عیال بی‌مثال کرده گفتم که :

ـ« دیگربس است . پاك کلافه شده‌ام . آخر چقدر باید هولم بدهند . نقش‌زمین شدن هم اندازه‌ای دارد . حدودی‌دارد . تصمیم‌گرفته‌ام ازاین ببعد اسلحه با خود حمل کنم و بحساب طرف برسم» .

زنم باتمسخر گفت :

ـ«عزیزم ، بنظرم قدری تند میروی !»

توضیح دادم :

ـ«من راه آمریکائیها را دنبال میکنم . آیادلیلی دارد که آدم از دست گارسون جماعت اینهمه ناراحتی‌بکشد ودم برنیاورد ؟

***

بدین ترتیب روز بعد به مغازه اسلحه فروشی در نزدیکی اپرای پاریس رفتم‌و به فروشنده گفتم که یك رولور بمن بفروشد .

فروشنده بالحن آمرانه‌ای پرسید :

ـ« اسلحه را برای چی میخواهی»؟

باتعجب پاسخدادم :

ـ«من یك آمریکائیم ـ و بموجب قوانین آمریکا این حق را دارم که باخودم‌اسلحه حمل کنم و باآن هرجا دلم خواست بروم ـ هرکار دلم خواست بکنم وحالاپسرخوبی باش و یك اسلحه بمن بده!»

فروشنده خندهٔ معنی‌داری سرداد :

ـ«ما نمیتوانیم باین سادگی ها اسلحه در اختیار کسی بگذاریم» .

حضرت آقا ! این‌جا که شهر هرت نیست و قوانین مخصوصی برای‌فروش‌اسلحهٔ وضع کرده‌اند» .

گفتم :

ـ«قوانین مخصوص ! قوانین مخصوص برای چی ؟»

گفت :

ـ«دولت فرانسه‌خوش‌ندارد هرتازه بدوران‌رسیده‌ای یك

ـ« هفت‌تیر میخواهم که باآن نسل گارسون را از روی زمین بردارم» !

فروشنده تعظیم‌کنان پاسخ داد :

ـ«بسیار خوب عالیجناب ! این پرسشنامه هارا پرکرده بعد باداره پلیس‌محل‌تشریف ببرید و برای آنها تشریح کنید که چی میخواهید؟»

باخوشحالی گفتم :

ـ«خیلی خوب ، پس می‌توانم اسلحه داشته باشم».

فروشنده ، آهی کشیدو گفت :

ـ«نه ، نه، هنوز زوداست. آنها بمدت سه ماه آزگار شمارا تحت بازپرسی قرار میدهند . وبعد نظر خودرابه اداره مرکزی پلیس می ـ فرستند . اداره مرکزی‌سپس روی آن تصمیم میگیرد‌واین تشریفات نیز سه‌ماه تمام‌طول میکشد بعد اگر موافقت شد شما میتوانید تشریف‌بیاورید ومابا کمال میل سلاح مورد نظررا دراختیارتان‌میگذاریم.

از کوره دررفتم :

شش ماه برای یك اسلحه فکسنی و قراضه !»

و فروشنده پاسخداد:

ـ« بلی ، برای یك تفنك قراضه ـو تازه‌لابد از قوانین ویژه‌مهمات نیزخبری‌نداری».

گفتم :

ـ«میدانی اگر این‌تشریفات وبیابرو در آمریکا بود کسی باین سادگیها نمی‌توانست اسلحه باخود حمل کند و هفت‌تیر به‌بندد ؟»

فروشنده جوا بداد :

ـ«وباین دلیل بازار ما همیشه کساد است و بجای مشتری مشغول مگس پرانی هستیم . نمیخواهید این پرسشنامه‌ها را پرکنید؟»

جواب‌دادم :

ـ«نه که‌نمیخواهم ، و راستی اگر دولت‌فرانسه‌به‌ما آمریکائیها اجازه میداد که بانشان‌دادن پاسپورت اسلحه بخریم . حساب کن آن‌رقم پنج هزار نفر در سال که قبلا گفتم چه رقم سرسام‌آوری را تشکیل میداد!»

بعد دستم رارروی شانه‌اش گذاشتم و درحالیکه‌پورخندی میزدم گفتم : «نه‌بابامرکوب ماز طفولیت دم نداشت ، بگذار مایکی اسلحه‌نداشته باشیم ، دنیا که به آخر نمیرسد !

از: مطبوعات فرانسه

ترجمه : علی بهارلو

هیچ بر هیچ

مسکو و قاهره بنفع طرفین!

شوروی معتقد است با ایجادمجدد موازنه قوا درخاورمیانه باید حمله صلح را در این منطقه آغاز کرده و کمکهای نظامی بطرفین راقطع کرد

مسابقه‌ای که شش روز تمام در مسکو بین جمال عبدالناصر و رهبران شوروی ادامه داشت سرانجام هیچ‌برهیچ بنفع طرفین پایان یافت .

ناصر روز چهارم ژوئیه بایك روحیه ستیزه‌جوئی وارد مسکو شد و درمدت اقامت خود دراین شهر بیش‌ازسی‌ساعت از وقت خودرا بمذاکره‌بارهبران کرملین صرف کرد .

او عقیده داشت ارتش مصر بااینکه پس ازجنك ژوئن ۱۹۶۷ باسلاحهای شوروی از نو تشکیل شده است،معذلك هنوز هم در برابر ارتش اسرائیل که مقادیری زیاد اسلحه و مهمات جنگی در اختیار دارد ضعیف وناتوان است .

رئیس جمهوری مصر برای آن بمسکو رفته بود که سلاحهای جدید و اعتبارات نظامی تازه‌ای از شوروی بخواهد . اما از نظر مقامات کرملین دیگر کارتجدید سازمان ارتش مصر پایان یافته تلقی میشود .

درست است که شورویها میخواهند کلیه تعهدات خودرا نسبت به کشورهای عربی دقیقا انجام دهند ولی بهیچوجه مایل نیستند که خاورمیانه به ویت‌نام جدیدی تبدیل شود .

* توقف کمکهای نظامی

شوروی‌ها عقیده دارند که ارتش مصر بفاصله یك‌سال باسلاحهائی که از راه دریای سیاه و مدیترانه دریافت داشته قدرت جنگی اولیه خودرا بازیافته است. اکنون که موازنه قوابرقرار شده وحمله صلح برای پیداکردن راه‌حل سیاسی آغاز گردیده است باید کمك‌های‌نظامی متوقف شود.»

شوروی باعنوان‌کردن پیشنهاد جدید خلع سلاح اتمی که شامل منع صدور اسلحه بمنطقه عربی خاورمیانه نیزمیشود مایل است در پیداکردن یك راه حل سیاسی بین‌المللی برای حل اختلافات اعراب و اسرائیل بدولت مصر کمك کند .

اما واشنگتن در مدت شش روز نقشه های اولیه کرملین رانقش برآب کرد.

همه‌چیز از روز شنبه ۶ ژوئیه آغازشد. درآن روز خبرگزاریهای مهم جهان گزارش دادند که واشنگتن‌تصمیم گرفته است تعدادی موشك «هاوك» از نوع موشك های زمین بهوا به اسرائیل بفروشد .

این خبر نزدیك بود تلاش شوروی را برای‌هدایت مصر درراه‌حل‌مسالمت‌آمیز اختلافات بکلی بی‌اثر کند . ناصر که قراربود عصر آن روز مسکو را بسوی «کریمه» ترك گوید تصمیم گرفت در پایتخت شوروی بماند و به‌گفتگو های خود بارهبران کرملین ادامه دهد . از این ساعت مذاکرات واردمرحله‌دشواری گردید .

ناصر در گفتگوهای خود با مقامات شوروی که در «منطقه خانه‌های ییلاقی» درجنوب غربی مسکو صورت گرفت‌با اصرار تمام درخواست کرد که شوروی ارسال اسلحه را بمصر از سرگیرد.

رئیس جمهوری مصر استدلال‌میکرد که چون اسرائیل به‌تقویت نیروهای خود ادامه میدهد اعراب نیز باید متقابلا در تقویت ارتش‌های خویش کوشش کنند باین ترتیب امریکائیها بطور غیر مستقیم برئیس جمهوری مصردرقبولاندن‌نظریات خود به شوروی‌ها کمك کردند.

اما هنوز طرفین دراین باره به‌توافق کامل نرسیده‌اند .

* یك امتیاز مهم

ژنرال عبدالمنعم ریاض رئیس ستاد ارتش مصر هنوز در مسکو به مذاکرات خود با مارشال «گرچکو» ادامه میدهد. معذلك تااینجا شوروی‌ها در نقشه‌های اولیه خود یك امتیاز مهم برای مصر قائل شده‌اند : آنها میگویند که‌کمك های نظامی به‌ارتش مصر پایان یافته است اما متعهد شده‌اند‌دربرابر تسلیحات جدیدی که اسرائیل از امریکا دریافت میکند معادل آن رابه‌ارتش مصرتحویل دهند و باین ترتیب موازنه قوا را بین دوطرف حفظ کنند و از اینجا بود که ناصر باقیافه خندان مسکو رابسوی یوگوسلاوی ترك گفت و دراعلامیه‌نهائی دوکشور خاطرنشان گردید که«مذاکرات در محیط دوستانه و صمیمانه انجام‌شده و روابط مسکو و قاهره بیش از پیش تحکیم یافت» .

معذلك شوروی‌ها در سیاست اصلی خود تغییری نداده‌اند آنها عقیده دارند که خاورمیانه نباید بمیدان مسابقه تسلیحاتی تبدیل شود و تلاش برای‌حل مسالمت‌آمیز اختلافات اعراب و اسرائیل باید همچنان ادامه یابد تابابن طریق از یك انفجار جدید در خاورمیانه که بار دیگر امریکا و شوروی راروبروی هم قرار میدهد ، جلوگیری شود .

امروز جراید جهان نوشتند :

● ساندی تایمز

آزمایشات اخیر اتمی‌فرانسه بار دیگر سبب شد تا «نیوزلند» و قسمت‌اعظم‌نواحی جنوبی اقیانوس آرام دربرابر یك خطر اتمی قرار گیرند. خطری که بخاطر نشان‌دادن قدرت ژنرال دوگل بوجود آمده است .

سال گذشته مردم این‌قسمت از کره زمین شاهد چنین هنرنمائیهائی بودند و اگر چه هنوز اتفاقات ناشی از خطرسال گذشته از بین‌نرفته است باردیگر ساکنین‌جنوب اقیانوس آرام در معرض خطری بزرگتر قرار گرفته‌اند.

● روابط خصمانه شوروی و چین

جنك تبلیغاتی بین چین‌و شوروی همچنان‌قوس‌صعودی خود را طی میکند. این دو کشور این روزها از یکی‌از وسائل قدیمی خصومت های سرد استفاده میکنند ، باین ترتیب که امواج پارازیت رادیوئی را بروی ایستگاه‌های فرستنده رادیوئی یکدیگر میاندازند تا مردم این‌دو کشور از استماع‌برنامه های یکدیگر محروم بمانند. شوروی مائوتسه‌تونك را در پیش گرفتن چنین روشی‌با «چیان کای‌چك» مقایسه کرده است .

تحقیق تازه پزشکان ژاپنی پیرامون طب جدید و قدیم

طب غربیها معالج شرقیها نیست!!

گروهی از مردم ژاپن از طب غرب روگردان شده و به‌طب قدیم‌مشرق زمین متوسل شده‌اند

عبور از پنج قاره

آقای «ساکایی» ،مرد ۴۰ساله‌ای که‌در یکی از موسسات بازرگانی توکیو دارای مقام آبرومندی بود از مدتی باین‌طرف حال خوشی نداشت . قلبش غالبا با ضربانی شدید و غیرعادی میزد . سرش همیشه سنگین بود و درد میکرد . موهایش میریخت و دهانش دائما تلخ وبدمزه بود .

● **بی‌دلیل**

آقای ساکایی‌بالاخره بیك‌پزشك دانشگاه دیده مراجعه کرد اما او پس از معاینه خندید و گفت : در «حال شما عالی است . ابدا نگران نباشید ».ولی او که بهیچوجه متقاعد نشده بودبه پزشکان‌دانشگاه توکیو وبعداز آن‌هم‌به‌یك بیمارستان معتبر پناه برد لیکن ازهمه همان جواب دلخوش کننده‌را شنید ، همه‌عقیده داشتند که وضع مزاجش کاملا رضایتبخش است وابدا دلیلی ندارد که‌نگران باشد .

● **گیاه**

آقای ساکایی در حالیکه بکلی ناامید شده بود روزی بیك نفر متخصص در طب قدیم چینی رجوع کرد .این پزشك‌ابتدا بدقت‌اظهارات بیمارش راشنید، علائم بیماری را مطالعه کرد و در پایان چند نوع برك و ریشه از گیاهان دارویی مختلف رابرای معالجه تجویز کرد.

هنوز یکماه نگذشته بود که‌حال آقای ساکایی بکلی بهبود یافت و این معالجه بقدری دراو اثر کرد که بیکباره تبدیل بیکی از طرفداران پروپاقرص طب چهار هزار ساله چینی شد .

● **در دهسال اخیر**

در مصاحبه‌ای که اخیرا بوسیله خبرنگار هرالدتریبون با «شینکو - تسوشیدا» رئیس انجمن طب چینی توکیو بعمل آمد گفته شد که‌طی ۱۰سال اخیر تعداد طرفداران این مکتب کهنسال پزشکی در ژاپن‌در هرسال ۱۰ درصد افزایش یافته‌و جمع کسانیکه در حال حاضر مطلقا به پزشکان‌وابسته باین مکتب‌رجوع میکنند بالغ بر ۱ر۵ میلیون نفرو بعبارت دیگر برابر با ۱ر۵ درصد مجموع نفوس کشور ژاپن است .

«تسوشیدا» در همین مصاحبه یادآوری کرد که طب‌چینی مناسب حال مردم شرق است ، طب‌غربی که‌در قرن‌هیجدهم‌بوسیله بازرگانان هلندی درناگازاکی و سپس درسایر مناطق ژاپن باب شد جز تا بعد از انقلاب ملی ۱۸۶۸ از وجهه و محبوبیت همگانی برخوردار نگردید.

● **بی‌علاج**

بااینکه طب غربی در ژاپن به پیش‌رفتهای قابل توجهی نایل آمد معهذا باگذشت زمان مردم این کشور دوباره متوجه شدند که‌این مکتب دربرابر بعضی از بیماریهای مخصوص شرقی نظیر مرض فند ، فشار خون حساسیت ها ، امراض کلیوی ، وانواع اختلالات عصبی چندان علاج بخش نیست .

تسوشیدا پس از اشاره به‌تعداد زیاد بیمارانیکه‌برای مداوای‌امراض فوق از طب چینی کمك میگیرند خاطرنشان کرد که هزینه مداوا بوسیله دارو های مورد تجویز در این مملکت نیز در مقایسه بانسخه هایی که‌پزشکان‌متجدد تجویزمی‌کنند بسیار ارزان تراست .

* ۶۰ در صد

درحال حاضر هنوز هم قریب ۶۰ در صد از گیاهان دارویی که بر رویهم دواجات طب‌چینی را تشکیل میدهند از چین کمونیست واردژاپن میشود و مقدار دیگری از آنها نیز از کشور های جنوبی و جنوب‌شرقی آسیا وارد میگردد .

هرالدتریبون

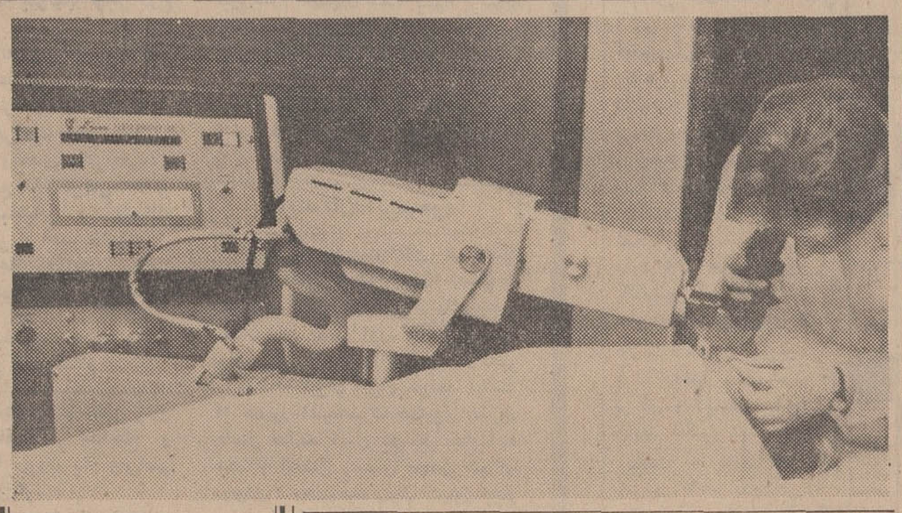

پیشرفت در پیش‌بینی هوا بکمك اقمار مصنوعی

واشنگتن : ایالات متحده سال آینده نوع جدیدی از سفاین کیهانی را مورداستفاده قرارخواهد داد که بوسیله آنها حجم اطلاعاتی که در حال حاضر از طریق اقمار مصنوعی هواشناسی در اختیار پیش‌بینی کنندگان هوا قرار میگیرد به‌دو برابر افزایش خواهد یافت .

طبق اظهار دکتر «رابرت- وایت» رئیس اداره خدمات علمی اقلیمی ، اقمار جدید هریك باندازه دوقمر مصنوعی که‌در حال حاضر برای تهیه‌و مخابره گزارش های مربوط به‌وضع هوا مورد استفاده‌واقع میشوند ظرفیت خواهد داشت.

این دسته از اقمار مصنوعی برای نخستین‌بار اجازه‌خواهند داد که بدون تفاوت در ساعات شب نیز مانند ساعات روز از ابرهایی که زمین را احاطه کرده‌اند عکسبرداری شود .

اورور

جراحی بانور

اشعه بسیار متمرکز نور که به باریکی یك مداد است در آمریکا برای جوش دادن شبکه‌ای که‌از قسمت های اطراف خود در چشم داخلی جدا شده است به‌کار می‌رود. حرارت حاصل از این نور رگهای نازك رامی‌سوزاند ودر نتیجه ماده‌ای از این رگها جاری میشود که شبکه را به نواحی اطراف می‌چسباند بی‌آنکه آسیبی به‌آن نواحی وارد آورد .

دراین عکس بیماری که چشمان او بکمك نور مورد جراحی قرار گرفته مشاهده میشود .

اطلاعات معما را فاش کرد

پاتوکفش من نکن

این یك نوع کالای جالب توجهی است که بزودی به بازار می‌آید .
موضوع این ضرب‌المثل را به تلفن ۳۳۷۰۹۵ آ-۲۳۶۵۴ بگوئید و جایزه بگیرید .

اسرار زندگی کلنل لورنس

-۳۱-

از : ساندی‌تایمز

ترجمه : هوشنك کوچك شوشتری

شارلوت شاوسخن میگوید

حالامن باید پرانتزی بازکرده و توضیح دهم که بدبختی‌های هنگام کودکی در انگلستان که احتمالا تو از آنها بی‌خبری چگونه بوده‌اند. بایدبگویم که‌مادرگذشته وتابحال در ایرلند طبقه‌ای به‌نام طبقه متوسط نداشته‌ایم . علت آن این بوده که دراین سرزمین دو دودمان و دومذهب حاکم براوضاع بوده‌اند ،ما درایرلند فقط «جنتری» و«مردم» راداشته‌ایم و بس ، شما خواهید گفت « اما درمیان این دو چه هستند ؟» ، هرچیزی که در میان این‌دو وجود داشته متعلق به «مردم» بوده، مادرمیان خود کسی را که به «اشراف» شهرت داشته و ازطبقه متوسط بالا باشد سراغ نداریم دوك آف‌لینستر و سر کرده «ماهافی» از «ترینیتی» و دختردکتر ومن همگی از «جنتریها» هستیم ، شاید شما بخندید ، اما این مهم است ، این بزرگترین اختلاف‌بین ایرلند و انگلستان است ، ایرلند امروزه دارد این امتیاز را ازدست میدهد ووسیعاتغییر میکند .

دراینجا پرانتز را می‌بندم ،

مادر من از طبقه متوسط وپدرم یك«جنتری»بود. مادرم خصوصیاتی بارزوقوی در تحکم و اداره کردن داشت ، او تحمل کوچکترین مخالفتی رانداشت و اگر چنین تحمیلی باو میشد بشدت خشونت بخرج داده و یا گریه میکرد ،او زیاد گریه میکرد . او احساس میکرد که زندگیش رافدای ما و پدرم کرده است (مافقط دو خواهر بودیم) و هرگزخاضر نبود این‌ادعا را تکرار نکند. او احساس میکرد که هیچکدام ازما اورا باندازه کافی دوست نداشته و یا زیاد باو توجه نداریم واو را یاری نمیدهیم، او فکر میکرد مابرای آرزوهای او بطور موثر اهمیتی قائل نیستیم ،او تصور میکرد ما از اینکه ساعاتی را بااو بگذرانیم . گریزان‌هستیم.

پدرم مردی موقر ، مهربان ، تحصیل کرده و پرمطالعه بود. او خیلی خیلی باوجدان و صدیق بود، کوشش داشت مسائل ناچیز را در زندگی ما بی‌اهمیت تلقی کند ، او نابغه‌ایست از حوصله و تحمل مادرم که بطور وحشتناکی روزگار را باو سیاه کرده‌است ، من‌حالا فکر میکنم که‌مادرم می‌بایست‌تنبیه بدنی میشد ، اگر او کتك‌میخورد برای همه مابهتر بود ، بخصوص برای خودش میتوانست‌منافع‌زیادی را در برداشته باشد زیرا در اثر رفتار بی رویه مادرم ، پدر ماتقریبا در جوانی وبدون اینکه چیزی از زندگی خانوادگی دستگیرش‌شده باشد مرد .

ماخانه‌ای وحشتناك داشتیم . خواهرم دختری سنگدل بوده واز جزئیات و مزایای زندگی بهترین آنها را انتخاب می کرد .

من از بعضی جهات به پدرم شباهت دارم ، اما مقداری از خصوصیات تحکم آمیز مادرم نیز در من بارث‌گذاشته شده،من‌عادت کرده بودم همیشه سپر بلای پدر و مادرم باشم‌وهمیشه بحساب‌خودم باین‌نتیجه میرسیدم که‌درمشاجرات آنها حق‌باپدرم بوده و باید علیه مادرم جبهه بگیرم ، اما همیشه احساسی درونی (که تو هم بنوبه خود آنرا داری) حاکی‌از وحشت از وجدان و وظیفه شناسی نسبت‌به والدین روحم را عذاب میداد، این عذاب بجرات می‌توانم بگویم‌چیزی است در حدود یك بیماری دردناك، وجدان ، از بسیاری از اقداماتم جلوگیری میکرد .درست درهمان موقعی که در روی مادرم‌میایستادم فکر می کردم که او مادرم است. من باو مدیونم و احترامش برمن واجب است ، بالاخره در این‌میان میبایستی بنوعی تسلیم شوم، این تسلیم در مقابل آنچه که صحیح است ویا آنچه که قاعدتا جاری است و یا چیزی که صلاح است باید باشد .(امیدوارم حمل‌برخود پسندی ویا تظاهر به نویسندگی نشده باشد من کلمات ، صحیح‌و قاعده وصلاح رااز یك کتاب‌تقلید کرده‌ام ... خدای من).

بنابراین من همیشه باز خود را سپری برای حفاظت مادرم می‌یافتم. (نمیدانم این مطلب تورا از ترس می لرزاند یانه) .

می بینی که تحمل چنین‌چیزی برای یك دختر تاچه اندازه‌مشکل است ، بخصوص برای زنی عفیف وباهوش سنن . یك پسر در صورتی که قرار باشد در چنین احوالی زندگی کند از منزل خارج شده‌و بمیان اجتماع میرود ، حتی‌یك‌پسر بچه از همان آوان حس می کند که باید از محیط منزل خارج‌شود،اما یك دختر در زمان جوانی ما می‌بایست تا زمانیکه ازدواج نکرده در خانه بماند و چنانچه ازدواج نکرد لازم بود برای همیشه‌در خانه مانده ودر امور خانه مفید واقع شود ،در چنان سالهائی من تصمیم گرفته بودم هرگز ازدواج نکنم.

کلیه فیلمهائی که تاکنون از بیك‌ایمانوردی دیده‌اید فراموش کنید .

بیك‌ایمانوردی د ر فیلم «قوس و قزح» در یك تیپ استثنائی و بی‌نظیر با بازی هنرمندانه خود سینمای‌فارسی را تسخیر کرده و بانمایش این‌فیلم بعنوان اولین هنرپیشه هنرمند سینمای ایران انتخاب خواهد شد . وفرد

آغاز دومین هفته نمایش در سینماهای

تراس سالن **اونیورسال-ایران-الوند**

لیدو- تابستانی سالن تهران-نپتون

ژاله-پاسارگاد-مونت کارلو

و...آستارا (تجریش)

اثری بزرك - پرخرج - بی‌همتا - پر آنتریك-هیجان‌انگیز
آهنگها از : انوشیروانی روحانی - جعفرپورهاشمی-بابك

ستاریست وکارگردان: اسماعیل پورسعید

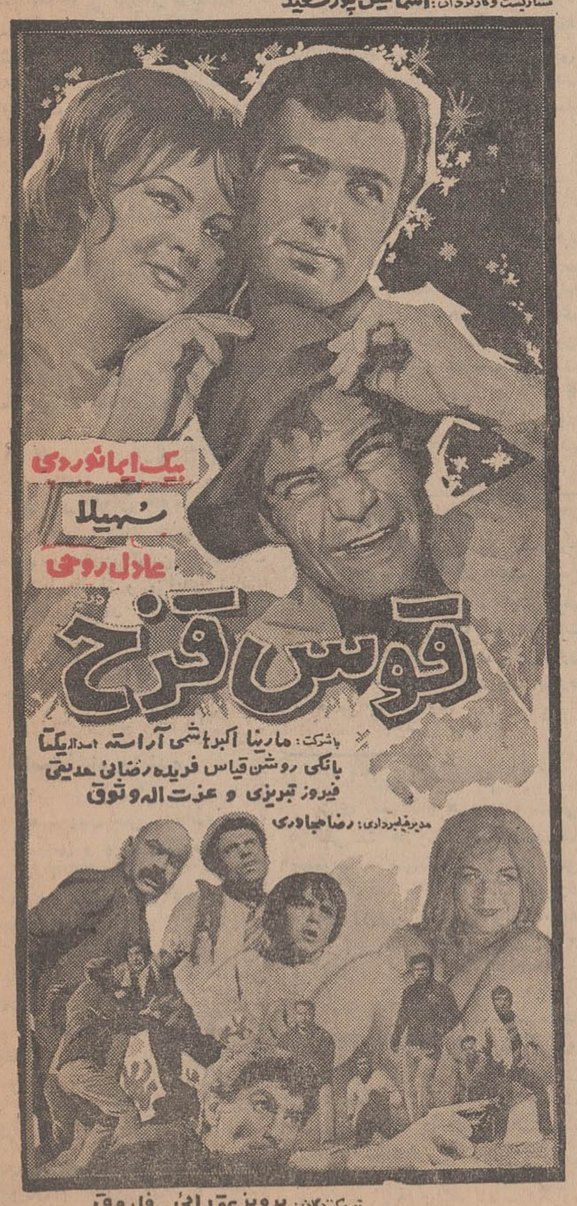

تهیه‌کنندگان: پرویز عقدائی - فاروق

آغاز دومین هفته نمایش در

گلدن‌سیتی

اثری مورد تحسین همه - شاهکاری مافوق عالی
برنده‌سه‌جایزه‌اسکار
۱- جولی‌کریستی (بهترین بازیگر زن‌برای این فیلم)
۲- بهترین داستان و سناریو
۳- بهترین طراحی لباس

در تمام طول تاریخ سینما تاکنون هیچ اثری تااین حد تحسین تماشاگران و منتقدین رابرنیانگیخته است

سئانسها ۱۱ صبح ۳-۵ر۱۵-۷ر۳۰-۹ر۴۵ بعدازظهر
گیشه سینما گلدن‌سیتی همه‌روزه برای رزرو بلیط آماده‌است

رستوران تراس

قصریخ

بارکستر «ربلز» افتتاح گردید و آماده پذیرائی میباشد .
تراس برای مهمانان معرفی شده آزاد است

بزودی

سینما ارانوس

افتتاح خواهدشد

چهارراه مختاری شاهپور- تلفن ۲۷۹۷۱

آغاز دومین هفته نمایش در

سینماریولی

بار دیگر عظیم‌ترین پدیده عالم سینما چشمهاراخیره خواهدکرد . بالاتر ازهمه آثارغول‌آسای‌سینما-حیرت‌آورتر ازعجایب هفتگانه جهان .

پیتر اوتول . آوا گاردنر . استیفن بوید

کتاب آفرینش

THE BIBLE

داستان آدم و حوا . طوفان عظیم نوح . سودوم و گمورا . داستان حضرت ابراهیم
برج عظیم بابل محصول کمپانی فوکس قرن بیستم

فیلم خوب همیشه مشتری دارد !

دردو هفته اول‌نمایش فیلم «دخترخیلی‌خیلی‌متجدد» ثابت شد چنانچه فیلم خوب وقابل‌توجه باشد علاقمندان سینما بشدت ازآن استقبال میکنند . رکورد فروش این فیلم در هفته اول واقعا باور نکردنی بود

ازامشب-آغازسومین‌هفته نمایش

درسینماپارامونت

جولی اندروز

درفیلم **دختر خیلی خیلی متجدد**

محصول کمپانی یونیورسال

آوازهای این‌فیلم بزبان فارسی دوبله گردیده‌است

بلیط را قبلا درگیشه سینما رزرو فرمائید
سئانسها ۱۱ صبح - ۲ر۴۵-۶- ۹ر۱۵ بعدازظهر

جدول کلمات متقاطع شماره ۳۷۸۹

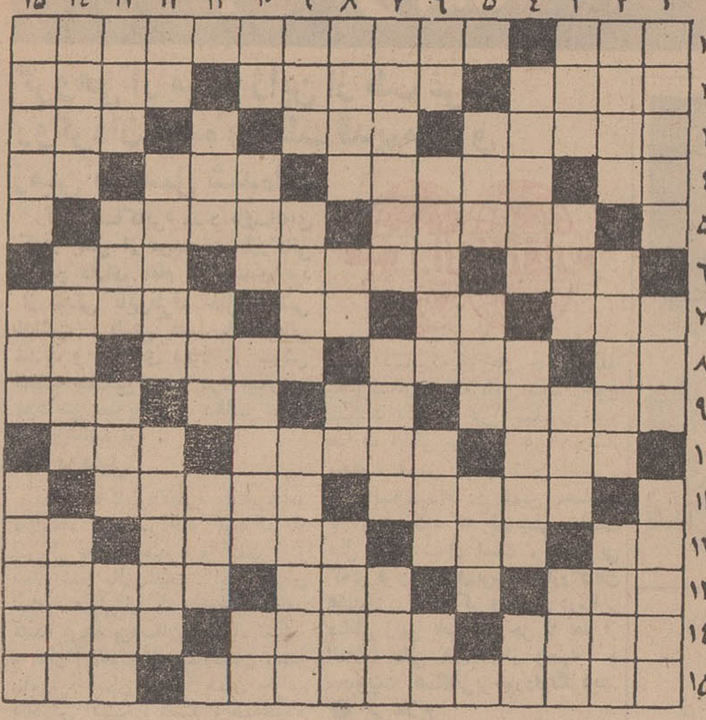

افقی:
۱ـ درك و شعور ـ از خورش های فصل که اکثرا نامش را بغلط تلفظ می کنند ۲ـ بظاهر مردانه اش نگاه نکنید قابل اطمینان نیست ـ ستایش شده و تحسین شده ـ سبزی سالاد ۳ ـ واحد کشیدن هیزم و زغال ـ شکیبائی ـ نبایدفاش شود ٤ ـ عمق و آخر ـ کنام شیر در آنجاست ـ عضوی حساس در بدن ـ علامت مفعول صریح ٥ ـ راهها ـ زمین پرگل و ریحان ٦ ـ حافظ عکس ـ بدبختی ونکبت ـ دانه کش معروف ۷ ـ قدم ـ اثر صابون در آب ـ مرگ براثر غصه ـ گوشه ای در دستگاه همایون ۸ ـ طرف ـ نورانی و روشن ـ قسم راست ـ ضمیر مفرد غایب ۹ ـ رنگ قرمز قالی ـ قورباغه مازندرانی ـ مادر عرب ـ از وسایل لازم در منزل و محل کار ۱۰ ـ هم چنین ـ در فشنگ شکاری بجوئید ـ از سبزیها ۱۱ ـ ریشه اکثر زبانهای اروپائی ـ آماده جانبازی است ۱۲ ـ خدای سنگی ـ راه آهن ـ از سیمان ساخته شده ـ آش ۱۳ ـ ضمیر اشاره ـ خوردن بدون جویدن ـ ملاقات ۱٤ ـ عجله وسرعت ـ اپرائی از بیزه ـ تجویز دکتر ۱٥ ـ از نمایشنامه های معروف شکسپیر ـ راه و روش

عمودی:
۱ـ خرابه نشین کوکوگو ـ منزلگاه آخرین ـ وردست ارباب که شرش از سر کشاورزان کم شد ۲ ـ همان همراه است ـ میلیاردر عهدعتیق ـ رئیس جمهور یوگسلاوی ۳ ـ شهری در خراسان بزرگ ـ غذای شب ـ رسیدن و واصل شدن ـ همه دارند ٤ ـ رودی در اروپا ـ محل داد وستد در زیر سقف ـ حرف فك كننده ٥ ـ حقه ونیرنگ ـ جام شراب ـ دستهٔ ورزشی ٦ ـ از چاشنی ها ـ گردن درازتر از شتر ـ چون بیایدهرچه در سر راهش باشد خراب میکند ـ میرسد کجاست ۷ ـ بالارونده ـ روح وجان ـ از پیشوند های فارسی قدیم که امروز با مختصر تغییری بکار میرود ۸ ـ مال بهار بستنی است ـ زشت و ناپسند ـ از کشتی های خشن ـ مال دلبر شلیته پوش یل مخمل است ۹ ـ ماه تمام ـ مانده ـ کهنه و بکار برده شده ۱۰ ـ غمناك از دل میکشد ـ غذای بعداز غذا ـ صورتی چون ماه دارد ـ شکوه گوی جدائی ۱۱ ـ سرش از باده گرم است ـ ترس ودلهره ـ ریسمان و طناب ۱۲ ـ بچه به پستان مادر میزند ـ ایجاد امنیت کردن و خاطر جمعی دادن ـ تصدیق کردن ۱۳ ـ میزدند، خلق الله باخبر شوند ـ عددی است ـ سامان دوکشور ـ پسوند مکان ۱٤ ـ به یقه میزنند تاصاف بایستد ـ شترآب کش ـ اسب سواری ۱٥ ـ تاله بدنیا آمده ـ علامتی در موسیقی ـ سلف سیمان در حوض منزل

حل جدول شماره ۳۷۸۸

امتحانات نسوان از ذکور بهتر بود

۳۰ سال قبل در همین روز

ختم امتحانات شش ساله ابتدائی محصلات اعلام گردید امتحانات محصلات در هذه السنه برخلاف محصلین ذکور فوق العاده خوب و رضایت بخش بود و دربعضی مدارس نسوان از کلیه داوطلبان که ثبت اسامی نموده اند حتی یکنفر هم مردود نداشته اند. ذیلا احصائیه جامع امتحانات اناث و شاگرد اول های هردوره را انتشار میدهیم.

شش ساله ابتدائی: داوطلب ٦٤٦ نفر ردشدگان ۹٤ نفر ـ غایب ٦ نفر ـ قبول شدگان ٥٤٦ نفر.

دوره اول متوسطه: داوطلب ۲٤٦ نفر رد شدگان ۹۰ نفر ـ غایب ۱۲ نفر ـ قبولشدگان ۱٤٦ نفر.

دوره دوم متوسطه. داوطلب ۹۹ نفر رد شده ٥۷ نفر غایب ۸ نفر ـ قبولشدگان ۳٤ نفر.

شاگردان اول مدارس نسوان

از بین داوطلبان دوره اول شش ساله ابتدائی خانم طلعت السادات فاطمی از مدرسه نمره ۲۲ دولت شاگرد اول شده است. از بین داوطلبان دوره اول متوسطه خانم شکوه عظمای قریب از مدرسه ژاندارك و از داوطلبان دوره دوم متوسطه مریم خانم فرمانفرمائیان از مدرسه دارالمعلمات.

مدارسی که رفوزه ندارند

ازمدارس متوسطه نسوان که داوطلبانش پذیرفته شده و مردود نداشته اند اول مدرسه نصرتیه پروکیان در ناحیه قنات آباد است که دو نفر محصله سیکل اول متوسطه داوطلب امتحان داشته و هردو پذیرفته شده اند.

در این مدرسه ۲۱ نفر داوطلب امتحانات دوره شش ساله ابتدائی بوده در بین این عده هم مردود نداشته است. مدارس ذیل از کلیه داوطلبان امتحانات شش ساله دوره ابتدائی هیچ رفوزه نداشته اند مدرسه تربیت بنات ـ مدرسه امریکائی. بنات زهراویه مدرسه نمره ۲۳ حسن آباد ـ مدرسه نمره ۳۸ بازار ـ حرمتیه سادات ـ مدرسه نمره ۳٤ سنگلج مدرسه متوسطه دختران. مدرسه بدریه. مدرسه نمره ۲٦ دولتی محمدیه. کوکبیه. سعادت. مدرسه نمره ۳٥ قنات آباد. مدرسه نسوان ایران. انگلیس اسرائیلی.

دیپلمه های مدرسه عالی طب

آقایان ذیل به رتبه دکتری درعلم طب مفتخر شده اند که بترتیب تهجی درج میشود:

دکتر سیدنورالدین پزشکی. دکتر محمدحسین خان حافظی دکتر اسدالله خان حافظی. دکتر سید حسین خان رضاعی. دکتر ابراهیم خان ریاحی. دکتر اسدالله خان زاهدی. دکتر علی خان شاملو. دکتر رفیع خان شریفی. دکتر عبدالصمد خان طباطبائی دکتر فتح الله خان معتمد. دکتر ابراهیم خان ملکی. دکتر ابوالقاسم خان نجم آبادی. دکتر محمود خان نجم آبادی. دکتر منوچهرخان هدایت.

افتتاح بندرشاه

اولین کشتی تجارتی در مقابل پل بارگیری بندر شاه لنگر انداخته و محمولات خود را بیرون داد ومراسم افتتاح بندر معمول گردید.

یك جر اثقال روی پل کار گذاشته شده و بوسیله آن محمولات کشتی های وارده خالی میگردد. ساختمان پل مزبور تقریبا باتمام رسیده است. فعلا جهازات تجارتی میتوانند باین بندر وارد شده محمولات خود را حمل و یا خالی کنند.

تشرف حضور همایونی

آقای اسعد وزیر جنك که چند روز قبل عازم اصفهان شده بود پریشب مراجعت و دیروزدرقصر ییلاقی سعدآباد حضور همایونی تشرف حاصل نمود آقای محمدتقی خان اسعد (امیر جنك) نماینده مجلس شورایملی نیز که به اصفهان عزیمت نموده بود در معیت وزیر جنك وارد شد.

نمایندگان ابن سعود

در تعقیب عزیمت آقای عین الملك هویدا به حجاز و مذاکراتی که ایشان به نمایندگی ازطرف دولت ایران با ابن سعود سلطان نجد بعمل آورد از هر جهت توافق نظر حاصل و ابن سعود دو نفر نماینده به ایران اعزام خواهد داشت که حضور اعلیحضرت همایونی تشرف حاصل نمایند این دو نفر نماینده عبدالله الفضل رئیس مجلس شورای سعودی و محمد عبد رئوف قنسول حجاز و نجد در شام میباشند و قریبا بسمت ایران حرکت خواهند کرد.

(نقل از اطلاعات ۲٦ تیر ۱۳۰۸)

استخدام

یك واحد تولیدی

چند نفر موتورچی که با موتور های دیزل ام ـ آ ـ ان آلمانی و درمن انگلیسی سابقه کار داشته باشند و سنشان کمتر از ٤٥ سال باشد با حقوق مکفی استخدام می کند.

واجدین شرایط میتوانند با ارسال عکس و رونوشت شناسنامه و شرح سوابق کار با صندوق پستی ٤٦۰ مکاتبه نمایند.

۱ـ ۳ آ ـ ۲۳۲۳۰

استخدام پرستار

بیك پرستار برای نگاهداری دو طفل احتیاج است بین ساعت ۷ تا ۱۲ صبح با تلفن ۸۳۱۲۸ تماس بگیرید.

۱ـ ۳ آ ـ ۱۱۹۱۹

کارگاه زیمنس ایران

به عده ای کارگر آهنگر که در کار خود ماهر باشند احتیاج دارد. داوطلبان میتوانند با در دست داشتن حداقل مدرك تحصیلی چهارم ابتدائی و معافیت دائم نظام وظیفه روزانه از ساعت ۸ صبح الی ۱۲ به کارگزینی کارگاه واقع در مهرآباد جنوب پادگان جی مراجعه نمایند.

۱ـ ۳ آ ـ ۱۲۱٦٥

آگهی استخدام پرستار لیسانسیه و بهیار دیپلمه

دانشکده پزشکی دانشگاه تبریز جهت خدمت در بیمارستان های تابعه تعدادی پرستار لیسانسیه و بهیار دیپلمه از بین فارغ التحصیلان آموزشگاه های عالی پرستاری و بهیاری کشور از طریق مصاحبه از محل بودجه دانشکده پزشکی تبریز بطور پیمانی استخدام مینماید. داوطلبان واجد شرایط میتوانند تا آخر مرداد ماه ۱۳٤۷ با ارسال مدارك لازم و تعیین آدرس دقیق با دانشکده پزشکی تبریز مکاتبه نمایند. الف ٤٥٥۹

دکتر جمشید منتصری
سرپرست دانشکده پزشکی
تبریز

۱ـ ۳ آ ـ ۲۳٦۰۸

دو نفر جوان خوش تیپ

و خوش بیان جهت فروش محصولات مشهورترین کارخانجات امریکا با حقوق و مزایای مکفی استخدام میشوند. لطفا بخیابان تخت جمشید بین بهار و روزولت شماره ۳۰٤ موسسه داریوش مراجعه فرمایند. تلفن ۷٦۳۲۱۸

۱ـ ۲ آ ـ ۱۲۳۳۹

استخدام راننده

آموزشگاه رانندگی پارس میدان ژاله جنب پمپ بنزین راننده پایه دوم همگانی و پایه یکم میپذیرد. تلفن ۳۳۷۹۱۹

۱ـ ۲ آ ـ ۱۲۲٦۳

استخدام

یك نفر کارگر که با ماشین های تزریقی پلاستیکی و قالب پلاستیك سازی آشنائی کامل و سابقه کار داشته باشد استخدام میشود داوطلبان با در دست داشتن برگ خاتمه خدمت یا معافیت دائم نظام وظیفه بشرکت کارخانجات پارس الکتریك خیابان آیزنهاور جنب بی. اف. گودریج شماره ٥٦۳ مراجعه نمایند.

۱ـ ۲ آ ـ ۲۳۸۹۲

راننده پایه یکم

شرکت سهامی ریسندگی و بافندگی فخر ایران برای تکمیل کادر رانندگی قسمت حمل ونقل کارخانجات خود واقع در هشتاد کیلو متری جاده تهران ـ قزوین بچند نفر راننده مجرب و باسواد نیازمند است. داوطلبانی که دارای ورقه خاتمه خدمت و یا معافی دائم هستند میتوانند از ساعت ٤ الی ٦ بعد ازظهر بتلفن شماره ٦۱۱۹۱۳ مراجعه نمایند.

۱ـ ۲ آ ـ ۱۲۳٦۹

یکنفر حسابدار تجارتی

با سابقه بعد از ظهر ها مورد احتیاج است تلفن ٦۲٦۷۳۸

۱ـ ۲ آ ـ ۹۱۰

آگهی استخدام

یك شرکت تولیدی محصولات کشاورزی چند نفر ویزیتور با شرایط زیر استخدام مینماید:

حداقل پایه تحصیلات دیپلم.

دارا بودن گواهینامه رانندگی.

دارندگان دیپلم کشاورزی و اشخاصی که دوره سپاهی ترویج را گذرانده باشند حق تقدم خواهند داشت تلفن ۲۰٥۳۳

۱ـ ۳ آ ـ ۱۱۹۰۳

آگهی استخدام

یك شرکت بزرك صنایع غذائی احتیاج به استخدام یك مهندس مکانیك با تجربه دارد که علاوه بر تحصیلات دانشگاهی سابقه حداقل پنج سال کار های صنعتی در اداره کارخانجات داشته باشد ـ علاقمندان به تلفن ۲۰٥۳۳ مراجعه نمایند.

۱ـ ۲ آ ـ ۱۱۹۰۳

آگهی استخدام

هنرستان فنی پرستو بمنظور تکمیل کادر آموزش رانندگی خود احتیاج بچند نفر راننده مجرب (پایه یکم و یادوم همگانی) برای آموزش رانندگی دارد واجدین شرایط همه روزه صبحها ازساعت ۸ تا ۱۲ و بعد از ظهر ها از ۲ تا ۸ بدفتر هنرستان خیابان شاهپور چهار راه گمرك مراجعه فرمائید.

۱ـ ۲ آ ـ ۹۱٤

تعمیرکار رادیو

یك نفر تعمیر کار رادیو استخدام میشود داوطلبان با در دست داشتن برگ خاتمه خدمت یا معافیت دائم نظام وظیفه بشرکت کارخانجات پارس الکتریك خیابان آیزنهاور جنب بی. اف. گودریج شماره ٥٦۳ مراجعه نمایند.

۱ـ ۲ آ ـ ۲۳۸۹۰

آگهی استخدام

برای استخدام هر دو نه شغلی در شرکت ها و ادارات مختلف خصوصا مهندسین و اشخاص تحصیلکرده به شرکت لوپارد خیابان روزولت شمالی نرسیده به پمپ بنزین خیابان زهره شماره ۲ مراجعه فرمائید تلفن ٦۲۱۹۰۸

۱ـ ۱۰ آ ـ ۹۱٥

کارخانه لیلاند موتور ایران

۳ نفر کارگر فنی که حداقل سه سال در رشته بازرسی ساخت کامیون تجربه داشته باشد استخدام مینماید آشنایان به زبان انگلیسی مقدم میباشند. جاده کرج کیلو متر ۱٤

۱ـ ۲ آ ـ ۱۲٤۳٥

دوشیزه یا بانو ماشین نویس

فارسی و لاتین مسلط بزبان انگلیسی نیازمندیم داوطلبان روز شنبه از ساعت ۹ تا ۱۲ به خیابان سپه میدان موزه شرکت سهامی متارول یا بتلفن های ۳۰۲۸۱۳ و ۳۰۲۸۳۲ مراجعه فرمایند.

۱ـ ۲ آ ـ ۹۲۲

Foreign Manufacturing Company requires
PERSONNEL MANAGER
Applicants, 35-45 years old, should have a law degree, posses fluent knowledge of German or English and possibily some years of experience in personnel or administration.
Please send handwritten resume and recent photograph to P.O.B. 2184,
--1xeg U ito cm fv bevebv
A—23582

مدیر تولید

یك موسسه جدیدالتاسیس صنایع لوازم خانگی برای سرپرستی کارخانه خویش احتیاج به مدیری با مشخصات زیردارد.

۱ـ دارا بودن درجه مهندسی مکانیك از یکی از دانشگاههای معتبر.

۲ـ آشنایی کامل بزبان انگلیسی

۳ـ حداقل سه سال سابقه کار در موسسات تولیدی.

٤ـ دارا بودن برگ خاتمه خدمت یا معافیت دائم.

٥ـ سن از ٤۰ سال تجاوز نکند

از داوطلبان خواهشمند است مشخصات کامل خود را بانضمام یك قطعه عکس بصندوق پستی ۱۹۱۸ ارسال دارند.

جویای کار

مترجم انگلیسی و آلمانی

جوانی ۳۸ ساله تحصیلکرده اروپا با تجربه کامل در مترجمی زبانهای انگلیسی و آلمانی و ماشین نویسی فارسی ولاتین جویای کار در موسسات دولتی میباشد خواهشمند است باراهنمای شماره ۱٥٦ روزنامه اطلاعات مکاتبه فرمایند.

آ ـ ۱۲٤۸۷

شخصی با اتومبیل سواری خود

از ساعت ٤ تا ۸ بعد از ظهر جهت پخش دارو ویا هر گونه کار مناسب آماده است تلفن ۷٥۹۰۳٥

۱ـ ۲ آ ـ ۱۲٤۷٥

راننده پایه دوم شخصی

بعد از ظهر ها با حداقل حقوق جویای کار است براهنمای شماره ۱٥۷ اطلاعات مراجعه فرمائید

آ ـ ۱۲٥۱۱

معاملات پول

چکهای برگشتی را نقدا خریداریم ٦٥٤٦٤

۱ـ ٦۷۷

پول شرطی موجود است بتلفن ۳۳۹۰٦۷ و ۳۳٦۸۸٥ مراجعه نمائید

۱ـ ۸ آ ـ ٦۹۷

پول تومانی ۲ شاهی ۷۳٥٤۱

۱ـ ۲٦ آ ـ ۸۳۹

پول تومانی ۲ شاهی ٦۲۸۰۹۰

۱ـ ۲٦ آ ـ ۷۳۹

پول شرطی باسود

بانکی موجود تلفن ٤۸٤٦۳

پول تومانی دوشاهی ٦۲٤۸۷۳

۱ـ ۸ آ ـ ۸۹۲

ثانم دکتر زنان نیازمندیم ۹٥۰٥۱٤

آ ـ ۱۲٤۰٥

گم شده

صاحب عکس بالا آقای علی یار مشایخی مدت دو هفته است از تهران خارج شده و اطلاعی از او در دست نیست تقاضا دارد هر کس خبری از نامبرده دارد موسیله تلفن شماره ٦۲۷۰۰٦ مشایخی اطلاع دهد و خانواده اش را از نگرانی نجات بخشد.

صاحب عکس فوق

علی محمد نورین ۱٦ ساله دو هفته است از بیدگل کاشان خارج شده و هنوز مراجعت نکرده لطفا هرکس از نامبرده اطلاعی دارد به بیدگل کاشان و یا در تهران خیابان رباط کریم اصلی مقابل میدان سبزی حاجی حسین شفیعی پلاك ۱٥٦ لبنیات فروش نوریان مسیحی خبر داده و خانوادش را از نگرانی بیرون آورند.

متفرقه

تانکرسازی لوپ

تانکر از ٥۰۰ تا ٥۰۰۰۰ لیتر موجود سفارشات ٤۸ ساعته انجام میگردد خیابان قزوین تلفن ۹٤٤۱٤

هنرآشپزی تالیف بانو رزامنتظمی

٦۰۰ نوع غذا، بهترین هدیه برای بانوان

کتابخانه های امیر کبیر (شاهرضا، شاه آباد) علمی، اقبال فروشگاه ایران سوپر، سینا

۱ـ ۲٥ آ ـ ۲۰۷۹۲

۱٥ سهم سیمان فارس

می فروشیم با تلفن ٥٥٤٤٤ مذاکره نمایند.

قابل توجه مقاطعه کار های راهسازی بماشین های یخسازی

محترما بعرض میرسانیم ماشین های یخسازی سیار نیم تنی و یك تنی تمام اتوماتیك روی شاسی مخصوص سوار شده موجود می باشد خریداران محترم فقط با ۳۰ ریال نیروی برق در روز دارای نیم تن یخ میشوند وبا ۷٥ ریال دارای یك تن یخ در روز میشوند کلیه ماشین آلات امریکائی است برای کسب اطلاعات بیشتر به آدرس زیر مراجعه فرمایند. خیابان تهران نو ده متری شارق پلاك ۱۲۸ تلفن ۷۹۲٦۰۹ کارخانه اطمینان هایك نرسیس

۱ـ ۳ آ ـ ۸۷٤

راهنمای پزشکی اطلاعات

ترك تریاك و هروئین

دکتر صفائی با ۲۹ سال سابقه و متدجدید بستری و سرپائی سعدی شمالی جنب بانك بیمه تلفن ۳۰٤۱٥۳

ترك تریاك دکتر رحمانی

متخصص امراض اعصاب ـ روح از دانشگاه لندن خیابا ن پهلوی بالاتر از خیابان امیراکرم تلفن ٤٥۱۱٤

متخصصین بیماری خون دکتر گرجی ۳۳٤۳۸۹ متخصص

بیماری های خون و انواع کم خونی هاز دانشگاه پاریس دروازه دولت

درمان فلج

معالجه فلج، فشار خون با روش هموپاتیك منحصر بفرد در ایران دکتر حسن بهره مند از دانشگاه هندوستان باچهل سال سابقه سعدی کوچه شمالی بیمه (بخار) ۳۰۱٦۱۷ و ۸٦۳۲۸

دکتر فیصر ۷٦٥٦۱٤

متخصص فیزیوتراپی ز کپرهاك درمان فلج ها، دردهای عضلانی و روماتیسم، سیاتیك. تخت جمشید چهارراه بهار کوچه آفتاب

متخصصین جراحی عمومی

دکتر سیداحسان الله نیری متخصص در جراحی عمومی ـ جراح بیماریهای زنان و زایمان ـ نازائی ـ پذیرائی ۳ تا ۸ عصر، شاه بین چهارراه شیخ هادی و شاه کوچه شهریار ـ تلفن ٤۱۱٦۷

دکتر جمشید کاوه

متخصص و جراح امراض زنان و زایمان و نازائی از آلمان تشخیص ودرمان زودرس سرطان خیابان پهلوی ـ چهارراه امیراکرم شماره ۱٤٥ تلفن ٦٥۰٦۷

کارخانه آنکاری برادران انیسی

مجهزترین کارخانه برای آبکاری تمام فلزات خیابان ری گاراژ ایران ری مدیر مسئول احمد انیسی تلفن ۳٥۱۱۰٦

۱ـ ۱۰ آ ـ ۲۲۳۸۲

سالنهای جدید خانوادگی چلوکباب ملی

روز های تعطیلی از صبح برای پیك نیك آماده میباشد سرچشمه تلفن ۳۳۳۱٥٦

۱ـ ۳۰ آ ـ ۸۹۱

متخصص بیماریهای چشم دکتر نبوی متخصص چشم

خیابان پهلوی پائین چهارراه شاه کوچه ملك ۲ تاه ۵ بعداز ظهر ها

بیماریهای آمیزشی بیماریهای آمیزشی مجاری ادرار

میدان بهارستان خیابان صفی علیشاه

دکتر یحیی صدری

دکتر محمدرضا مسدد بیماریهای آمیزشی مجاری ادرار

دیپلمه مریلاند واشنگتن دولت ۳۳٤۳۸۹

دکتر عباس جناب زاده

امراض مقاربتی و مجاری ادرار خیابان منوچهری مقابل کوچه آندارك

بیماریهای آمیزشی مجاری ادرار

دکتر احتباطی دیپلمه امریکا سیه چهارراه بهلوی تلفن ٦۸٤۸۷

متخصصین بیماریهای پوست دکتر خشنود

شاهرضا مقابل لاله زار نو تلفن ٤۹٦۳۲ پذیرائی باتعیین وقت قبلی

دکتر رحمت الله سمیعی

متخصص و دیپلمه ناسیونال بیماری های پوست و آمیزشی از دانشگاه پاریس پذیرائی ٤ تا ۸ بعداز ظهر تخت جمشید جنب چهارراه بهار

دکتر نوری تلفن ۳۳٤۷۳۲

متخصص بیماریهای پوست و موی سرجاده قدیم شمیران باغ صبا ایستگاه سلیم پلاك ۸۰٥ و ۲ پذیرائی ۳ تا ٦ بقیه اوقات باتعیین وقت قبلی

متخصصین بیماری داخلی بیماریهای معده. کبد وروده

بواسیر بدون عمل جراحی دکتر رفیعی متخصص از دانشگاه پاریس ـ جامی اول کوچه یاربس ٤۸۱۸۹

دکتر فرتوش تلفن ٤۸٥٥٥

داخلی ـ پوست ـ مقاربتی ـ گواهی نامه از پاریس امیریه اول منیریه

بواسیر بدون جراحی فیستول ـ فیسور با مند موثر دکتر نیك نژادگران جنوبی گرامی عصر ها ۷٥٥۷۷٥

دکتر اسماعیل فریور

تلفن مطب ٤٤٤۹۳ منزل ٦۲٥۲۰۰ پذیرائی همه روزه عصر ها صبحها با اطلاع قبلی امیریه نرسیده به چهار راه پهلوی.

متخصص بیماریهای اطفال دکتر هوشنك عرب شیبانی

دیپلمه و متخصص بیماریهای اطفال از انگلستان و آمریکا. بیماری های ریوی نوزادان. نشانی خیابان تخت جمشید کوچه بشارت شماره ۱ ساعات پذیرائی صبح ها ۸ تا ۱۲ و عصر ها ٤ تا ۸ تلفن مطب ٦٤۷۹۲ منزل ۸۳۳۷٤

بیماریهای زنان وزایمان

بانو دکتر اعظم السادات شجاعی خیابان خراسان جنب داروخانه رازقی تلفن ۲۱۱۱٥. پذیرائی ٥ تا ۸ و ٦ بعداز ظهر

بهداشت زیبائی پوست

دکتر آیدین ـ تناسب اندام ـ شاهرضا خیابان فرصت تلفن ٦٥٦۸۷

دندانپزشکان

بانو دکتر لیدیا حکیم زاده دندانپزشك ـ خیابان پهلوی

٦۲۷۷۹٦ پذیرائی بعد از ظهر ها کوچه تلویزیون شماره ۱۷ ـ ۱۸

داروخانه ها

داروخانه شبانه روزی تخت جمشید

در تمام ساعات شبانه روزی در خدمت شما است تلفن ٦۸۱۰۱ و ٦۷۸۲۳

داروخانه مهران تلفن ۹۰٤۰۷

شیر و خورشید چهارراه شاه استحر

داروخانه شبانه روزی پارس

جاده پهلوی شمال پارك ساعی تلفن ٦۲۰۲۷۹ و ٦۲۹۳۹۱

کلاس خیاطی

دوره جدید کلاس خیاطی کاخ دانش با استفاده از جدیدترین روش ابداعی گرلاوین پاریس از ۱۲ مرداد ماه تشکیل میشود. یکنفر از شاگردان باهواپیمای جت بوئینگ ۷۲۷ هواپیمائی ملی ایران (هما) به پاریس اعزام خواهد شد. قبلا نام نویسی کنید.

کاخ دانش
خیابان نادری پاساژ معتمد
خیابان فرانسه کوچه مرجان
آ ـ ۲۳۸٦۸

حافظ ! تو بی‌آنکه پرهیزکارباشی جاودانه‌ای !

حافظ و تلاشهای تازه برای شناختن او

مردم ترا لسان‌الغیب خوانده‌اند
چرا نه ترا نشناخته‌اند و نمی
خواهند اعتراف کنند که‌تو بی‌آنکه
پرهیزگارباشی جاودانه‌ای .
«گوته»

حافظ: نه‌صوفی، نه‌عارف، نه‌زاهد!

به گفته یکی از شاعران،حافظ این شاعر شکفت‌انگیز ، زبان فارسی را از رشد باز داشته‌است، بدیمعنی نه از تمام ظرفیت های زبانی آنچنان استفاده کرده که ما کمتر می توانیم به آن زبان چیزی بیافزائیم . من براین گفته می افزایم که این اعجوبه تاچند دهه اخیر ، اندیشه شاعران را نیز از نشف فضا های تازه‌باز - داشته بود .

حافظ آنانرا در جریان گسترده ذهنی خود می برد این زبان‌غیبی در ذهانی زمینی حرفها گفته‌است که در هر زمان شیوه‌ای تازه‌دارد و در متن اندیشه معاصر ، معنائی تازه می یابد .

دکتر هومن در سال ۱۳۱۷ کتابی در باره « حافظ چه می گوید »چاپ کرد و کتاب «حافظ» در ۱۳۲۵ منتشر میشود و اکنون شاگرد او اسماعیل خوئی به چاپ این دو کتاب با عنوان «حافظ» همت گماشته است .

● تعریف شعر وشاعر

در «حافظ چه می گوید »ابتدا شعر و شاعر تعریف میشود و لزوم شعر توجیه میگردد و در بخش دوم‌شخصیت واندیشه حافظ باز نموده میشود و او را «رند» میخواند که بقول «نیچه» در هر یك از شهر های اندیشه یکچند ساکن و یا دستکم مهمان بوده است .

● فاصله کوتاه

« حافظ با فاصله‌ای کوتاه میان زاهد ، عارف قرار داشته و با جزئی خطائی ممکن بوده است در میان زاهدان یا صوفیان یا عارفان سر در آورد و درصورتی که حافظ نه صوفی و نه عارفو نه زاهد است « نقد صوفی‌راصافی بیغش» نمی داند و «طمع عارف را خام » می شمارد و « سر براه آوردن را حکایت » می شمرد .

در این کتاب غزلیات حافظ بر خلاف معمود به ترتیب سرودن و دوره های متفاوت زندگی شاعر تنظیم یافته است و باخواندن‌آنها میتوان تحولات ذهنی شاعررادنبال کرد و بدینسان به‌توجیه‌شخصیت حافظ «بنابروایت اشعار او »توفیق یافت .

دوره های پنچگانه‌ای برای او میشمرد :

● اول

حافظ چه‌شد ار عاشق ورند است ونظرباز
بس طور عجب لازم ایام شباب است .
که شعر های جوانی حافظ را در بر دارد .

*** دوم**

می صوفی افکن کجا می‌فروشند
که در تابم از دست زهدریاتی
که گرایش حافظ ر ابه‌تصوف نشان میدهد

*** سوم**

شد آن که اهل نظر برکناره می رفتند
هزارگونه سخن در دهان ولب خاموش
و همانگونه که دکتر هومن‌می نویسد تاثیرات حافظ در این‌دوره ازتغییرات جهان بیرونی ودرونی کمابیش یکسانست .و پس از این دوره زندگی درونی حافظ تاثیر بیشتری در زندگانی او دارد .

● چهارم

آن شد ای‌خواجه‌که درصومعه بازم بینی
کار ما با رخ ساقی و لب جام افتاد .

*** ودوره‌پنجم**

لطیفه‌ایست نهانی که عشق از آن خیزد
که نم آن نه لب لعل و خط زنگاری است
حالیا مصلحت وقت در آن می بینم
که کشم رخت به میخانه‌وخوش بنشینم .

« که توجه کامل حافظ را به زندگی درونی می نمایاند .»

با برداشت نویسنده از زندگی حافظ ، چندان موافق نیستم .

میتوان گفت حافظ همچنان دیگر هنرمندان اصیل دچار تضاد های حیرت‌آور دوران خویش بوده‌است گرایش او به بخشهائی از فرهنك زنده او را بدان شیوه های فکری دلبسته می داشته و از سوئی‌آزاد- اندیشی و رندی او را به نفی هرگونه «تعلقی» می کشانده است.

در دوره‌ای که در اثر کشمکش های سیاسی و آشوبهای پیاپی ارزشها دائما در معرض‌دگرگونی بوده حافظ بسان عبید زاکانی‌به تحقیر نهاد های مسلط اماناپایدار پرداخته است و از اینروست که آزاد اندیشی او نمی تواند در محدوده یك سلوك معین بماند و بپوسد .

● سیمای شجاع

سیمای شجاع و راستین حافظ را از فراسوی قرنها سکوت می نگریم که گستاخانه با هرچه نامردمی و جور است سر دشمنی دارد.و همین خصیصه است که او را از ادیبان سجع پردازوقافیه باز که‌بعضی از آنها حتی‌صنعتگر تر از او بوده‌اند ممتاز می کند ، و او را تا زمان ما می کشاندزنده و زنده‌تر از بسیاری از ما .

بهر حال اهتمام دکتر هومن - با توجه به تاریخ نگارش کتاب، قابل ستایش است و آغازی‌بوده و هست برای نقد تحلیلی شعر ایران که چه بسیار کم با آن روبرو میشویم .

ا. ز: زوبین

نمونه‌های شعر امروز

برنك ابی دریا بود
برنك سبز علفهای تازه روئیده .
ورنك وحشت چشم پرنده‌ای راداشت
که هیچگاه -
بجفت خود نرسیده .
و رنك برگ درختی راداشت
که از نیاز وزشهای یك نسیم‌خنك
تمام شب متبلور بود .

سایه روشن‌ها ..

و رنك كاشی سبزی بود .
درون مسجد اقصی
که ناامیدی خودرا
در اختلاط غم انگیز سایه روشن‌ها
و در شکوه غربت صد ها رنك
پنهان نموده بود .

محسن کریمی

هنر امروز

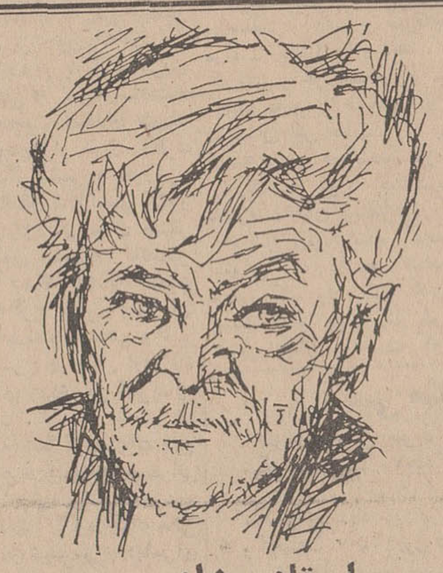

استاد بهزاد

بمناسبت اعطای دکترای افتخاری به استاد حسین بهزاد مینیاتوریست برجسته ایران ، سندیکای هنرمندان فیلم ایرانی این‌طرح‌راازاو تهیه و منتشر کرده است

«فرانسیسکورابال» در نقش «چه‌گوارا».

آخرین روزهای چه‌گوارا

*** او در فلسفه ، سیاست، اقتصاد ، دانش ، انقلاب، هنروادبیات دست داشت**

اخیرا کتابی بنام «سخنان و نوشته‌های ارنستوچه‌گوارا بوسیله «جان گراسی» تحریر و در لندن به چاپ رسید .

این کتاب که مجموعه ایست از آثار بجای مانده از گواراباستقبال زیاد مردم انگلستان روبرو شده است .

در این کتاب از چه‌گوارا بعنوان یك «فیلسوف ،انقلابی بزرك وپدری مهربان برای فرزندانش «ستایش شده است .

استعداد های نهانی گوارا اورا در ردیف بزرگان دوران ما قرار داده است ، شاید کمتر بتوان در این دوران اشخاصی را یافت که مانند اوازتبحری‌همه‌جانبه برخوردار باشند، گوارا درآن واحد درکار فلسفه ، سیاست ، اقتصاد ، دانش انقلاب ، هنر وادبیات دست داشت

● آخرین روزهای یك چریك

«پائولوهوچ» کارگردان پرقدرت ایتالیائی فیلمی تحت‌عنوان بالا از آخرین روزهای‌زندگی انقلابی‌بزرك آمریکای‌لاتین تهیه خواهد کرد .

نقش «چه‌گوارا» را هنرپیشه اسپانیولی«فرانسیسکورابال»عهده‌دار خواهد بود.نام وسوژه فیلم ازعنوان کتاب «ادریانو پولزونی» بنام (ال- چه‌گوارا،انقلابی سرگردان)اقتباس شده است .

چندین کارگردان معروف دیگر ازجمله، والنتینوارسینی ،فرانچسکو روزی «جیولیانو» برای تهیه فیلم هائی اززندگی گوارا مدتها است در آمریکای لاتین بسر می‌برند .

سرویس سینمائی خبرگزاری‌فرانسه

روی صحنه تئاترهای مشهور جهان

سالومه زنده شد!

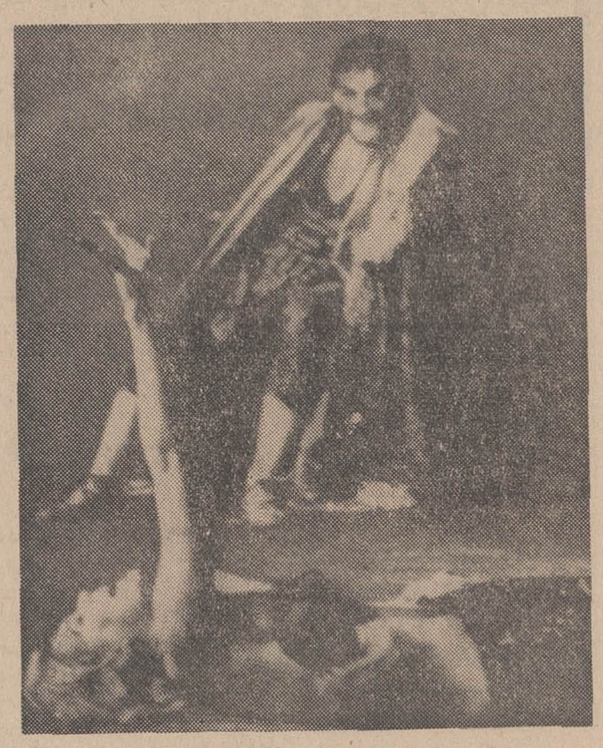

- آنیا سیلجاونیلز مولر در سالومه

«سیلجا» ازنظر یك منتقد ممکن است دراین نمایش قابل تعمق‌باشد اما جالب نیست. «روت‌هس»درنقش «هرودیاس» و «نیلز مولرز» در مقام «فرانتس مازورا» از تاثیری که سزاوار سالومه باشد عاری هستند. ارکستر «کنسرت‌گبوف» در این نمایش رهبری رضایتبخشی دارد .

***

● در کاونت گاردن

«موسی و هارون » بنحوی که در دوسلدورف عرضه شده‌باآنچه که اینروزها در کاونت گاردن در معرض نمایش قرار گرفته فرق‌های فاحش دارد .

«موسی و هارون» در دوسلدورف یعنوان یك آغاز درمقایسه باکاری که هنرمندان کاونت‌گاردن می- کنند تاحدود قابل توجهی حقیرتر است .آنچه‌در دوسلدورف میبینیم مخصوصا باین‌دلیل که تهیه‌کننده بهیچوجه توفیقی در استفاده از خوانندگان طرازاول بدست‌نیاورده (وحتی کوششی‌هم برای اینکاربه خرج‌نداده) بسیار ابتدایی است و بدون شك‌خاطره تاثیر آن بعنوان یك واقعه آبرومند هنری چندان نخواهد پائید . **بااینحال موسی و هارون بخودی‌خود ایرای ارزنده‌ای است که الهام نیرومندآن از مایه قصص مذهبی و سنت ریشه‌داری که این‌قصص دراپرای بزرك غربی ایجاد کرده‌اند . زحمات هیچ تهیه کننده‌ای را بکلی بی‌اجر نمی- گذارد .**

تایمز

آغاز هفته سوم نمایش در

سینما آتلانتیک

فیلم انتخابی انگلستان برای فستیوال کان

درك بوگارد ● ژاکلین ساسار

● استانلی بیکر در فیلمی بکارگردانی : جوزف لوزی

تصادف

ACCIDENT سینماسکوپ - رنگی

فقط

۵

روز دیگر

فرصت دارید

تا با افتتاح حساب پس انداز در:

بانک اعتبارات تعاونی توزیع

ازده خانه مدرن استفاده فرمائید

تادیروز.....

وامروز....

انواع کاغذهای دیواری درطرحها ورنگهای دلخواه و زیبا،استیل ومدرن دسترنج طراحان ومهندسین ورزیده از کارخانجات کاغذسازی کشورهای بزرگ جهان

شرکت سهامی مکالوم ایران - خیابان شاه - ساختمان آلومینیوم طبقه دوم

تلفن: ۶۱۳۰۸۴ - ۶۴۲۲۶ - ۶۰۰۳۵

مدیر عامل جمعیت شیرو خورشید سرخ ایران درششمین کنفرانس علمی دفترمرکزی برنامه‌ریزی گفت :

ساختمان یک شهر کامل در اردن

بوسیله شیروخورشید سرخ ایران بزودی پایان می‌پذیرد

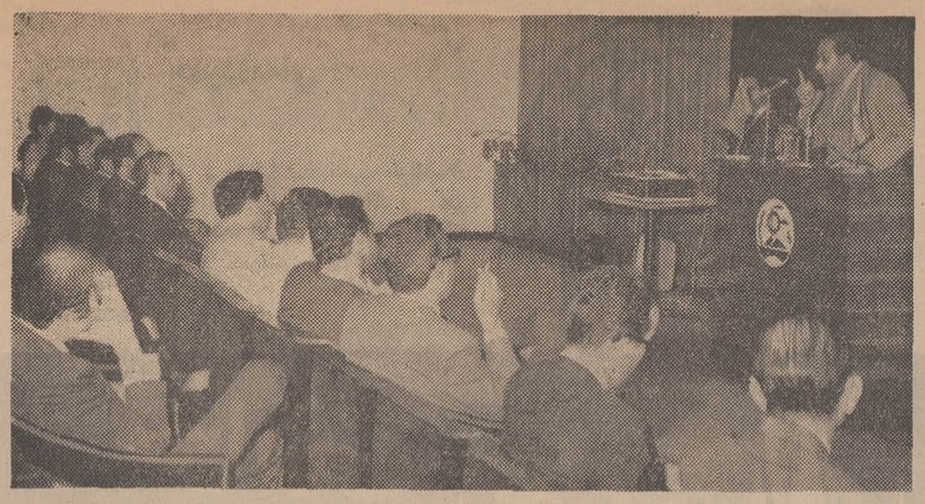

آقای حسین خطیبی مدیر عامل شیر و خورشید سرخ ایران هنگام سخنرانی درتالار کنفرانس سازمان برنامه .

ساعت ۵ر۳ بعدازظهر روزدوشنبه ۲۴ تیرماه آقای حسین خطیبی مدیر عامل جمعیت شیرو خورشید سرخ ایران و نایب رئیس مجلس شورای ملی بدعوت سازمان برنامه در ششمین کنفرانس علمی دفتر مرکزی برنامه ریزی این سازمان پیرامون (هدفهاوخدمات صلیب احمر و شیر وخورشید سرخ در عرصه جهانی) سخنرانی نمود .

قدیمی ترین موسسه بین‌المللی

مدیرعامل جمعیت شیرو خورشید سرخ ایران در ضمن سخنان خود گفت صلیب سرخ قدیمی ترین موسسات بین‌المللی است که امسال یکصدو پنجمین سال خدمت آن جشن گرفته شد و شیرو خورشید سرخ نیز قدیمی‌ترین موسسه خیریه است که در کشور مابوجود آمده است و شانزدهم اسفندماه امسال پایان چهل و پنجمین سال خدمت خود را جشن میگیرد .

سازمان صلیب سرخ در ابتدا فقط برای کمك به اسیران وزخمی های جنك بوجود آمد ، یعنی یکصد وپنج سال پیش شانزده کشور به پیشنهاد انسانی نیکوکار بنام هانری دونان دورهم جمع شدند وقراردادی برای حمایت از اسیران و زخمی های جنك امضاء کردندتا نگذارند زخمی های جنك همچنان بحال خود در میدانها باشند تا جان بسپارند زیرا در آن زمان هیچ قانونی از اسیران و زخمی های جنك حمایت نمیکرد .

شرکت ایران

چندسال بعدازآن دولت ایران نمایندگانی به کنفرانس صلیب سرخ فرستاد و این سازمان جهانی را برسمیت شناخت و کوشش کرد علامت شیرو خورشید سرخ را بجای صلیب سرخ بشناساند .

البته در آنزمان تصور می‌شد که علامت صلیب سرخ، علامت مذهبی است ولی بعد روشن گردید که بپاس احترام به کشور سوئیس که در اینکار پیشقدم بود علامت پرچم آنکشور که صلیب سفیدی در میان پارچه سرخ رنگی است معکوس گردید و بصورت صلیب سرخ در میان پرچمی سفید درآمد. درهمین اوان دولت عثمانی نیز علامت (هلال احمر) رابرای خود انتخاب نمود و کشور ایران هم علامت ملی خود (شیرو خورشید سرخ) را معرفی کرد که قبول کردند .

بدین ترتیب اتحادیه بین‌المللی صلیب سرخ - هلال احمر و شیر و خورشید سرخ بوجود آمد و به موازات آن کمیته‌ای بنام کمیته بین المللی صلیب سرخ نیز تشکیل شد .

گرچه علامت شیرو خورشید سرخ ایران در همان ابتدای کار شناخته شد ولی تقریبا شصت سال بعدازتشکیل صلیب سرخ این سازمان در کشور ما برطبق یك اساسنامه خاص بوجود آمد .

اولین هیئت مدیره

درسال ۱۳۰۲ شمسی هجری اولین هیئت‌مدیره آن تشکیل گردید شیرو خورشید سرخ این افتخاررا دارد که اعلیحضرت رضاشاه کبیر سمت نخستین ریاست عالی هیئت مدیره آنرا پذیرفتند .

از اعضای اولین هیئت مدیره جمعیت شیرو خورشید سرخ ایران که هنوزشیرو خورشیدسرخ ایران از همکاری آنان برخوردار است باید از آقایان محمودجم ، دکتر عباس ادهم ، دکترسعید مالك و علی‌محمد اویسی رانام برد این جمعیت درهمان اوان تاسیس در واقعه زلزله قوچان موجودیت و نوع خدمت خود را نشان داد واولین شعبه جمعیت در خراسان بهمت مرحوم دکتر امیراعلم که در بنیانگزاری شیرو خورشید سرخ سهم بسزائی داشت تشکیل شدو سپس شعب جمعیت در استان آذربایجان تاسیس گردید .

جمعیت شیرو خورشید سرخ ایران امروز در آذربایجان بیمارستان های بسیار خوب و آبرومندی دارد قسمتی ازاین بیمارستانها چهل سال پیش باهمکاری فرماندهان نظامی وقت درآن استان بوجود آمد. ساختمان های قدیمی بعضی از آن بیمارستانها که در همان زمان ایجاد شده و هنوز باقی است و درجنب آن شیرو خورشید سرخ ساختمان های جدیدی مطابق احتیاجات امروز بوجود آورده است و تنها در شهر نقده هنوز همان بیمارستان ۴۰ سال پیش وجود دارد و امسال ساختمان جدیدی برای بیمارستان نقده بناخواهد شد درشهر بوکان نیز بهمین قرار ساختمان قدیم وجود دارد و ساختمان جدیدی نیز بنا شده است مقصود این است که تامدتی اززمان این بیمارستانها در استان آذربایجان برای درمان بیماران بسیار خدمت کرده و اثر گذاشته است .

مفهوم امداد

مدیرعامل شیروخورشید سرخ افزود که براساس قرارداد ژنو وظایف جمعیت شیرو خورشیدسرخ ایران در چهار رشته اصلی امداد جوانان تربیت پرستار و انتقال خون محدود شده است . ولی این مانع از آن نیست که شیرو خورشید سرخ مانند سایر موسسات مشابه خود در صورت وجود ضرورت و امکانات وظائف خیریه و درمانی دیگری راهم انجام دهد چنانکه انجام داده است .

مفهوم بین‌المللی کلمه امداد رساندن کمك های اولیه از قبیل غذا - دارو - پوشاك - سرپناه و معالجه و مداوای آسیب‌دیدگان در مواقع بروز حوادث و سوانح و تا زمانی است که روحیه آسیب‌دیدگان بوضع عادی برگردد .در کشور ما بعدازاین مرحله نیز از شیرو خورشیدسرخ وظایف دیگر خواسته شده که تاحد توانائی انجام داده و میدهد در پاره‌ای موارد نو سازی محل آسیب‌دیده نیز بعهده این جمعیت محول شده‌است . در مورد تربیت پرستار که یکی دیگر از وظایف اصلی صلیب سرخ می باشد این جمعیت توانسته است تاکنون یك مدرسه عالی پرستاری و ده مدرسه بهیاری بوجود آوردو سال بسال برتعداد این موسسات افزوده خواهد شد .

پرستاران شیر و خورشید سرخ غیراز آموختن فن پرستاری مقررات مربوط به پرستاری صلیب سرخ را نیز می‌آموزندو از این جهت امتیاز دارند .

خدمات مربوط بجوانان

در مورد تربیت جوانان نیز که یکی از چهار وظیفه اصلی شیرو خورشید سرخ است . اگر چه به نسبت سایر رشته های خدمات جمعیت هنوز آنطور که شایسته است اقدام نشده با این همه تصور میکنم ازحیث ساختمان باشگاه‌های جوانان و تعلیم اصول وظایف وهدف های جمعیت وکمك های اولیه اعضای این سازمان که تعداد آنان در کشور هم‌اکنون در حدود یکصد هزار نفر است اقدامات جمعیت بسیار قابل توجه بوده و برنامه کار شیر و خورشید سرخ ایران این است که دراجرای نیات بلندشاهنشاه آریامهر در آن قسمت از خدمات مربوط به جوانان که برطبق مقررات بین‌المللی و ملی بعهده شیر و خورشیدسرخ است درآینده باسرعت بیشتری وظایف خود را انجام دهد. این توضیح را برای آن عرض کردم که شاید بعضی پی نبرده باشند که خدمات مربوط به جوانان جزووظایف اصلی این جمعیت است.

هدف سازمان جوانان

هدف از سازمان جوانان شیر و خورشید آنست که آنان را درسنین جوانی دررشته‌های امدادی - خیریه - درمانی کمك های اولیه و تعاون اجتماعی بابرنامه خاصی آماده کند تاپس از رسیدن بسن رشداعضای شایسته وآزموده‌ای برای شیر و خورشید سرخ باشند وبه‌مفهوم واقعی همکاریهای اجتماعی و هدف های ملی و خیر خواهانه آشنائی حاصل نمایند و بموازات آن وسائل تفریحات سالم نیز برای آنان فراهم شود جمعیت این خدمات را در دو قسمت یکی در مدارس با تشکیل گروه های سازمان جوانان ویکی باایجاد خانه‌های جوانان شیرو خورشیدسرخ انجام داده ومیدهد.

* خدمات خیریه ودرمانی

جمعیت شیر و خورشید سرخ ایران در گذشته به کار درمانی و ایجاددرمانگاه- زایشگاه‌و بیمارستان بیشتر توجه کرده است چون درآن موقع بخدمات خیریه‌و درمانی احتیاج بیشتری بوده است ولی حالا موقع آن رسیده است که باین وظیفه اصلی بیشتر متوجه باشد .

در قسمت انتقال خون نیزجمعیت طبق برنامه‌ای خدمات خود را آغاز کرده است البته هدف این است که مسئولیت امر انتقال خون را در تمام نقاط کشور شیر و خورشید سرخ بعهده بگیرد و بدیهی است که قبول این مسئولیت محتاج بفرصت کافی است و هم‌اکنون مرکز انتقال خون درتهران ومراکز استانها دائر است و در برخی از شهرستانها نیز شعبی داردودر کلیه بیمارستان های شیر وخورشیدسرخ کار انتقال خون دربخش جداگانه‌ای انجام میشود . در تهران نیز بزودی طرح یك مرکز بزرك تحقیقات علمی برای انتقال خون براساس آنچه در کشورهای بزرك جهان وجود دارد ریخته خواهد شد و مقدمات کار فراهم شده است و امید است زمانی که زیاددیر نباشد فرارسد که این موضوع مهم درمانی بنحو آبرومندی از طرف شیر و خورشید سرخ انجام پذیرد .

مدیرعامل شیر و خورشید سرخ ایران سپس گفت : جمعیت شیر و خورشید سرخ ایران میتواند شیرو خورشید سرخ باشد در حالیکه زایشگاه - درمانگاه - اندرزگاه یا بیمارستان نداشته باشد ولی نمیتواند شیرو خورشیدسرخ باشدبدون آنکه سازمان جوانان- آموزشگاه پرستاری ومراکز انتقال خون یا سازمان امداد داشته باشد .

۴۸۴ موسسه

آقای مدیر عامل جمعیت شیرو خورشیدسرخ افزود: اولین بیمارستان امدادی بهمین عنوان هیجده سال پیش از طرف شیر و خورشیدسرخ در تهران ساخته شد و در اینجا باید اضافه کنم که اولین مهد کودك نیز با همین عنوان ۱۹ سال پیش ازاین از طرف جمعیت شیروخورشید سرخ ایران بوجود آمد و محل آن در چهار راه حسن آباد خانه‌ای بود که اکنون تبدیل بیك شعبه بانك ملی شده‌است چنانکه اصطلاح اندرزگاه بمفهومی که امروزدارد وخوشبختانه عمومیت یافته اولین باردراین جمعیت بکار رفته است .

امروز شیروخورشید سرخ ایران هشتاد و دو بیمارستان در سراسر کشور دارد و بیمارستان هائی که دایر است و کار میکند نه آنهائی که دردست ساختمان است بزرگترین آنها بیمارستان دویست تختخوابی تبریز و کوچکترین آن بیمارستان سی تختخوابی بندرگز است همه این بیمارستانها بابالاترین استاندارد بیمارستانی که در حال حاضر در کشور ما وجوددارد اداره میشود . تعجب نخواهید کرد اگر عرض کنم که در بیمارستان برازجان یکماه قبل عمل جراحی قلب انجام یافت. گذشته‌ازبیمارستان تعدادی زایشگاه شیرخوارگاه درمانگاه و اندرزگاه و پرورشگاه و مهد کودکان نیز تاسیس یافته است و درحال حاضر مجموع آن به چهارصد و هشتاد و چهار موسسه مختلف در سراسر کشور میرسد .

* آسایشگاه مسلولین

شیر و خورشید سرخ ایران برای اولین بار بعد از تاسیس آسایشگاه شاه آباد تهران درسال ۱۳۲۷ برای مسلولین آسایشگاهی در شیراز بنا نمود و این اولین آسایشگاهی بود که در شهرستانها ساخته شد بعدها باتوجه باینکه امرپیش گیری ومبارزه باسل ازوظایف وزارت بهداری است آنرا با تمام تاسیسات باختیاروزارت بهداری واگذاشت . چنانکه اولین تشکیلات مبارزه با سرطان را نیز شیرو خورشید سرخ در هفده سال قبل بنام موسسه تاج پهلوی تاسیس نمود وامسال این تاسیسات راباتمام لوازم و وسائل بدانشگاه تهران اهداء کرد .

نخستین مرکز دست وپاسازی که هنوز در حال حاضر منحصر بفرد است و جنبه بین‌المللی نیز پیدا کرده واز کشور های جهان کار آموز می پذیرد ، بوسیله جمعیت شیرو خورشید سرخ ایران بوجود آمده است .شیرو خورشید سرخ ایران وقتی می بیند که می تواند کاری انجام دهد و منشاءاثر نیکوئی باشد از جان ودل می‌شتابد کار می کند و نمی گوید انجام این کار بمن ارتباطی ندارد .

* خدمات عمرانی

نمونه اینگونه فعالیتها ،خدمات عمرانی و امدادی جنوب است . خیلی هامیگفتند راهسازی یاساختن آب انبار و تلمبه بادی بند وسد برای تامین آب زراعی و مشروب از وظایف شما نیست چراشمابااین کار مبادرت کرده‌اید ؟

شاید هم بدون توجه باین توضیح که عرض می کنم همه کس حق رابه آنها بدهد . حالا اجازه بفرمائید در این باب توضیحی عرض کنم . در ده سال پیش بامشاهده نیازمندیهای مردم سواحل وبنادر خلیج فارس چون شیرو خورشید سرخ مشاهده کرد می تواند با فراهم آوردن امکانات منشاء اثری باشد باستناد اینکه خدمات عمرانی از وظایف او نیست شانه اززیربار خدمت خالی نکرد گفت من آنچه میتوانم انجام میدهم تا وقتی فرصت برای اجرای برنامه های اصلی عمرانی در آن مناطق فراهم گردد. چنانچه خوشبختانه اکنون فراهم شده است . در آنوقت راه ساحلی را با امکانات بسیار مختصر شروع کردیم ولی بزودی سازمان برنامه و وزارت راه چون دریافتند که از این نیروی داوطلب می توانند استفاده اساسی بکنند اعتبارات و امکانات دراختیار جمعیت گذاشتند و حال ۵۳۰ کیلومتر بصورت یك راه شوسه درجه اول تمام شده و بقیه هم ادامه دارد و بموازات آن ۲۱۲ دبستان ساخته شده تعداد زیادی آب انبار مرمت گشته تعداد زیادی تلمبه های بادی نصب شده و برای تقریبا دو هزار هکتارزمین آب زراعتی تامین شده است وقتی جمعیت می تواند این خدمات رابا سرعت و صحت و سهولت وارزانی انجام دهد چرابگوید این ازوظایف من نیست این از وظایف جمعیت بود زیرا در عین اجرای این خدمات مستقیما بزندگانی و رفاه و درمان مردم این نواحی کمك می‌شد . خدمتی بود خیریه و عمرانی توام با یکدیگر که از آن نتیجه بسیار خوبی نیز حاصل شد .

عقیده بنده این است که باید همه تشکیلات مملکتی در حاشیه وظایف اصلی خود اگر می توانند دست باینگونه اقدامات هم بزنند یقین دارم با توضیحی که عرض کردم این قسمت ازخدمات شیروخورشید سرخ رانه تنها موجه خواهید شمرد بلکه آن راباتحسین تلقی خواهید فرمود .

بودجه

مدیر عامل جمعیت افزود شاید بعضی تصور می کنند که شیرو خورشید سرخ از امکانات مادی زیادی برخوردار است .

در حالیکه بودجه جمعیت برای سال ۴۷ که ریز آن چاپ ومنتشر شده وبسازمان برنامه تقدیم شده رقم عایدی جمعیت راهشتاد میلیون تومان حداکثر نشان میدهدو شما خود بهتر میدانید که این مبلغ در برابر این خدمات چه اندازه است در اینجا از ذکراین نکته ناگزیرم که همه خدمتگزاران شیروخورشید سرخ در سطح اول داوطلبانه و برایگان خدمت می کنند. یك وقتی حساب شد اگرجمعیت می‌خواست در مقابل این خدمات رایگان بحد متوسط بهر نفر ماهانه بیست هزار ریال بپردازد لازم بود مبلغی در حدود پنجاه میلیون تومان بحقوق پرسنلی اداری تخصیص دهد در حالی که در وضع موجود بودجه پرسنلی اداری جمعیت در حدود ۵ر۲٪ کل بودجه است بعضی می گویند در شیر و خورشید سرخ مقررات سخت مالی حکفرما نیست وبعضی دیگراینطور عنوان میکنند که شیرو خورشید سرخ ازآزادی عمل زیادی برخود داراست درحالی که اولا این جمعیت نیز مقررات مالی مدون و کاملی دارد و ثانیا سایر تشکیلات مملکتی نیز بتدریج خود را از اینگونه قیود که مانع سرعت در پیشرفت کارهااست آزاد کرده‌اند .

فکر می کنم علت واقعی راباید در این جستجو کرد که در شیرو خورشید سرخ ایران همه باعلاقه‌ای تاسرحد عشق خدمت می کنند و عده زیادی باهم کار می کنند و بهمین مناسبت هم عنوان این موسسه جمعیت شیرو خورشید سرخ ایران است نه اداره شیرو خورشیدسرخ ونه سازمان شیرو خورشید سرخ ونه هیچ عنوان دیگری که نشانه آن باشد که مسئولیت بدوش یك نفر است .

در شیرو خورشید سرخ همه کار خود را دوست دارند و میکوشند تا در اجرای یك قسمت از نیات بلند شاهنشاه آریامهر توفیق خدمت داشته باشند و میکوشند تا در این دوران تحول و انقلاب سهم خود را آنطور که در خود این انقلاب عظیم ملی است انجام دهند. باعلاقه کار میکنند .

خدمات بین‌المللی

در موردخدمات بین‌المللی شیرو خورشید سرخ مدیرعامل جمعیت گفت : میدانید که این جمعیت یك وظایف بین‌المللی هم داردو آن این است که بنمایندگی از افکار خیر خواهانه ملت ایران در مصائب و بلاهای جهانی با آسیب دیدگان سایر کشورها نیز همکاری کند این جمعیت کوشیده است که بموازات خدمات ملی درزمینه وظایف بین‌المللی خود نیز با آبرومندی کار کند لابد شنیده‌اید که در وقایع بین هندو پاکستان بتقاضای صلیب سرخ پاکستان شیروخورشید سرخ یك تیم پزشکی کامل بمنطقه نبرد فرستاد .

* شهری در اردن

وباز البته شنیده‌اید که پس ازوقایع اخیر منطقه عربی خاورمیانه درعرض مدت کمتر ازده روز با کمك نیروی هوائی شاهنشاهی که بفرمان شاهنشاه آریامهر با جمعیت همکاری نمودند یك اردوگاه پنج هزار نفری ازطرف جوانان امدادگر شیر و خورشید سرخ طبق تقاضای هلال احمر کشور اردن هاشمی درنزدیکی عمان مستقر شد و هم‌اکنون ساختمان یك شهر کامل باتمام وسائل بااعانه جمعیت محترم خیریه فرح پهلوی وسازمان شاهنشاهی خدمات اجتماعی و شیر و خورشید سرخ در محل اردوگاه ساخته شده و بزودی طی تشریفاتی افتتاح میشود .

و باز همه شما از خدمات این جمعیت دراستقرار بیمارستان صحرائی هنگام مناسك حج برای خدمت به مسلمانان جهان آگاهید کمك هائی راکه شیروخورشید سرخ دراجرای وظایف بین‌المللی خود انجام میدهد با این فرصت مختصر نمیتوان بیان نمود .

آشنائی بیشتر

آقای دکتر خطیبی افزود :وقتی سازمان برنامه از بنده دعوت نمود که دریك جلسه سخنرانی بامسئولان آن سازمان مطالبی درباره بهتر شناساندن وظایف شیر و خورشید سرخ عنوان کنم با کمال تشکر این دعوت را قبول کردم زیرا آرزو داشتم مسئولان این سازمان بزرك مملکتی با بصیرت و آشنائی بیشتری با جمعیت مواجه شوند و همانطور که در قانون برنامه چهارم پیش‌بینی شده است اطمینان داشته باشند که این جمعیت میتواند در راه پیشرفت یك قسمت از هدفهای مهم برنامه چهارم کاملا موثر باشد ووظایفی که دراین خدمات تقبل میکند چنانکه تاکنون نشان داده است باسرعت و صحت و دقت و صرفه‌جوئی و مراقبت کامل انجام دهد . عواملی که شیر و خورشید سرخ امروز در اختیار دارد با همکاری با نیروی داوطلبان این جمعیت که برایگان عرضه میشود درآینده میتواند بیش از گذشته مورد استفاده مسئولان محترم سازمان برنامه قرار گیرد.

دراین زمینه بنده آماده‌ام بهر سئوالی که داشته باشند پاسخ عرض کنم ولی البته جای انکار نیست که ما هم در کار خودمعایبی داریم انتظار این است که جمعیت شیر و خورشید سرخ را در رفع آن معایب و نواقص راهنمائی و از این راه نیز این موسسه خیریه را یاری و مددکاری فرمایند .

مدیر عامل جمعیت شیر وخورشید سرخ در پایان سخنان خود گفت: مادر یك دوره تحول زندگی میکنیم که همه چیز با سرعت در حال تغییر ودگرگونی است و هر دستگاهی وظیفه دارد که خود را با انقلاب هماهنك سازدوشیر و خورشیدسرخ هم یکی از این دستگاههاست ،ما کوشش داریم عقب نمانیم .

و مهمتر از همه انقلاب فکری است امروز مردم ایران اعم از شهری و روستائی براثر انقلاب شاه و مردم بیدار و هشیارشده‌اند خوب و بد را خوب تشخیص میدهند و در باره کارها بدرستی داوری میکنند .

امروز هرکس میتواند در کمال آرامش فعالیت کند و لیاقت نشان دهد و بهر مقامی که شایسته او است برسد اگر نرسید باید در جستجوی عیب خود باشد امیدوارم خداوند بهمه ماتوفیق خدمت بشاهنشاه آریامهر و ملت ایران مرحمت فرماید .

پس از پایان این سخنان ازطرف بعضی از مسئولان سازمان برنامه سئوالاتی شد که مدیرعامل جمعیت بیکایك آن پاسخداد .

این شهر با اعانه جمعیت خیریه فرح پهلوی وسازمان شاهنشاهی بوجود آمده است

شیر و خورشید سرخ ایران قدیمی ترین موسسه خیریه در ایران است

سازمان جوانان این جمعیت جوانان را برای هدفهای ملی و خیر - خواهانه آماده میکند

۴۸۴ موسسه درمانی و تربیتی وامدادی وابسته به جمعیت شیروخورشید سرخ درایران وجوددارد

جمعیت شیرو خورشید سرخ در جنوب ۲۱۲ دبستان ساخته است

۵۳۰ کیلومتر راه شوسه درجه اول با کوشش این جمعیت و کمك سازمان برنامه و وزارت راه در جنوب ایجاد شده است

مدیر عامل جمعیت شیرو خورشید سرخ گفت : وقتی میشود کاری انجام داد نباید گفت بمن ربطی ندارد !

آگهی مناقصه شماره ۲۳

نیروی هوائی خرید یکصد ورق فولاد زنك‌نزن را بمناقصه میگذارد پیشنهاد دهندگان میتوانند با مراجعه بستاد فرماندهی نیروی هوائی (خیابان فرح‌آباد) ودریافت برك شرایط ومشخصات مناقصه پیشنهاد خود را طبق مفاد مندرج در شرایط معامله تنظیم و تاساعت ۱۴۰۰ روز ۱۵ر۵ر۴۷ بدفتر آجودانی ستاد فرماندهی نیروی هوائی تسلیم نمایند. الف ۴۰۵۴

نیروی هوائی

۱-۲ آ-۲۳۶۹۲

آگهی ازشرکت سهامی تلفن ایران

شرکت سهامی تلفن ایران از هرگونه ناراحتی که در نتیجه برگردان کابل طبعا متوجه مشترکان محترم میشود قبلا تاسف خود راابراز داشته و بدین وسیله باطلاع میرساند ، قسمتی از کابلهای منطقه زیر :

۱- شمالا به میدان اختیاریه خیابان قیطریه
۲- شرقا به خیابان سلطنت‌آباد
۳- جنوبا به خیابان داریوش و کوچه نوربخش
۴- غربا به خیابان فرهاد و کوچه جوادی

بعلت ضرورت فنی از تاریخ روز سه‌شنبه ۱ر۵ر۴۷ برگردان میشود وناگزیر اختلالاتی بمدت ۴۸ ساعت در ارتباط تلفنی مشترکان محترم روی خواهد داد . الف ۴۰۶۱

شرکت سهامی تلفن ایران

آگهی تعیین منابع ملی شده

اداره کل منابع طبیعی ناحیه دو باستناد نظر جنگلدار مربوط و از نظر اجرای قسمت اول ماده ۵۶ قانون. حفاظت وبهره‌برداری از جنگل و مراتع کشور مصوب سی‌ام مرداد ماه ۱۳۴۶ اراضی واقع در محدوده زیر را :

شمالا- سواحل بحر خزر از مصب رودخانه نکا «شیلات گهرباران» تاانتهای دماغه شبه جزیره میانکاله .

شرقا - اراضی منتهی بقریه آشوراده

جنوبا- ازکرانه جنوبی شبه جزیره آشوراده (خلیج گرگان) به زاغمرز و اراضی مزروعی قراء خورشید و دنگسرك و یرگه منتهی به اراضی زراعتی قراء متصل آن

غربا - منتهی به رودخانه نکاء تا صیدگاه شیلات گهرباران جزء منابع ملی تشخیص و اعلام میدارد .

بناء علیهذا در رعایت از قسمت اخیر ماده فوق الذکر و برای جلوگیری از تضییع حقوق احتمالی صاحبان حق مراتب بدین وسیله باطلاع اشخاص ذینفع میرسد تا چنانچه اعتراضی بنظر جنگلدار مربوطه داشته باشند حداکثر تاسه ماه از تاریخ نشر آگهی اعتراض خودرا به ضمیمه مدارك مثبته بااخذ رسید به دفتراداره کل منابع طبیعی ناحیه دو در ساری تسلیم نمایند تا برابر موازین قانونی مورد رسیدگی قرار گیرد بدیهی است به اعتراضاتیکه پس از انقضای مهلت مقرر (سه ماه از تاریخ نشر آگهی) برسد ترتیب اثر داده نخواهد شدو کمیسیون مربوطه اقدامات قانونی خودرا اعمال خواهد داشت .

مدیر کل منابع طبیعی ناحیه ۲- مهندس بصیری

آگهی دایر شدن دفتر معاملات ارضی در کلاردشت

دراین موقع که منابع طبیعی منطقه زیبای کلاردشت موردتوجه سازمان جلب سیاحان قرار گرفته ورجال و شخصیت های مملکتی رابیش از بیش بجذابیت کلاردشت زیبا متوجه ساخته بدین جهت هرروز عده‌ای از شخصیت های نامی کشور برای خرید زمین جهت احداث ساختمان مسکونی و ایجاد تشکیلات اساسی دیگر به کلاردشت روی می آورند .امابعلت عدم وجود دفتر معاملات ارضی بامشکلات ناشناسائی فروشندگان زمین مواجه میشوند اینك اینجانب ارسلان دادجو برای سهولت امر معاملات ارضی وتامین نظریات اشخاصی که مایل بخرید و فروش زمین در نقاط مختلف کلاردشت باشند دفتری در حسن کیف «مرکز بخش کلاردشت» دایر وآمادگی خودرا جهت انجام مراجعات اشخاصی که مایل بمعاملات ارضی در کلاردشت باشند اعلام میدارم

مدیر دفتر راهنمائی و انجام دهنده معاملات ارضی کلاردشت .

۱- ۳ آ-۲۳۸۵۶ دادجو

ارمغان

نامهٔ فضلا و ادب‌دوستان

شمارهٔ تیرماه از دوره سی ونهم منتشر گردید . نویسندگان و گویندگان : سید جمال‌الدین اسد آبادی ، اورنك ، رفیع ، طالب ، مشفق، صالحی ، یاور، طباطبائی، نائینی ، دکتر قوکاسیان ،شهاب، محمدعلی رشتی ،ناعم، کی‌منش ، صفاری ، مدرسی چهاردهی ، صدیق ، لرکلانتری ، صفی‌زاده .

آ-۱۲۴۲۵

آگهی دعوت از داوطلبان ذخیره که در امتحان ورودی ثبت کل شرکت نموده‌اند

بدینوسیله از افراد مشروحه ذیل دعوت میشود که تاتاریخ یکم مرداد ماه ۱۳۴۷ برای تکمیل مدارك استخدامی خود باداره کارگزینی ثبت کل مراجعه نمایند تاپس از طی دوره کارآموزی نسبت باستخدام آنها اقدام شود. بدیهی است در صورت عدم مراجعه در موعد مقرر از نفرات ذخیره بعدی استفاده خواهدشد .

۱- ابوالفضل شعبانی
۲- نسرین شرزه‌ای
۳- غلامحسین صیادی
۴- ناصر شاداوخش
۵- اسمعیل درویش
۶- صفرعلی مصلحی
۷- هوشنك شیوا
۸- هوشنك وحدتی
۹- منصور امیری
۱۰- کریم معبود مژدهی
۱۱- ابوالحسن غفائی
۱۲- محمدقوام آبادی
۱۳- اصغر زین‌الصالحین
۱۴- جهانگیر حسن‌زاده
۱۵- محمود صفاری
۱۶- حسن زیرفارس

معاون وزارت دادگستری وسرپرست ثبت کل .عطارد

الف ۱۳۹۷۶ ۱-۲ آ-۲۳۰۳۶

اطلاعات دختران وپسران

روزهای سه‌شنبه هر هفته در سراسر کشورمنتشرمیشود

وقتی جیب شما سوراخ است...

دکتر حسن صدر حاج‌سید

انتقاد

درایام قدیم که مردم سلامت نفس بیشتری داشتند ،خداوند بندگانش را بیشتر دوست داشت و براهنمائی و ارشاد آنها توجه زیاد تری مبذول میفرمود . یکصد و بیست و چهار هزار پیغمبرو رسول که ازجانب خدا بارشاد بندگان پرداخته‌اند معرف این حسن توجه حضرت باریتعالی به بندگان خوب خوددر روزگار گذشته بود .

درزمان یکی‌ازاین پیامبران بندگان خدا گرفتاری های بیشمار داشتند . روزی‌طاعون، روزی قحطی،زمانی‌خشکسالی، گاهی سیل ، گاهی زلزله‌و بالاخره آفات مختلف ارضی‌و سماوی بر آنها نازل میشد ، بهمین نسبت توقعات مردم‌از حضرت باریتعالی برای رفع گرفتاریها و ارزانی نعمات غیر قابل شمارش بود . هر روز بندگان بخدمت پیامبر خود میرسیدند و توقعات و تقاضا های خویش را عرضه می - داشتند ورسول خدااز حضرت پروردگار رفع این گرفتاریها وارزانی نعمات مورد تقاضای امت را تمنا میکرد .

از آنجا که پیغمبران نیز در زمره آدمیان بوده وهمان طور که خاتم‌النبیین فرموده انابشرمثلکم آنهانیز باعواطف و احساسات انسانی بیگانه نبوده‌اند پیامبر مورد بحث‌از فراوانی تقاضا ها دچار خجلت وشرمندگی میشود واز عرضه کردن تمنا و تقاضائی عمدا غفلت میورزد و چون این‌تمنا انجام نمیشود امت گلایه و شکایت آغاز میکنند و این شکایت را باوی در میان‌می- گذارند . او در جواب می- گوید گرفتاریهاو توقعات‌شما آنقدر زیاداست که اگرانجام آن‌از حدودرحمت‌الهی متجاوز نباشد طرح و عرضه کردن آنها ازحدشرم‌وحیای‌من‌خارج است !

در روزنامه ها خواندم که طی چندروزی که از تاسیس سازمان بازرسی شاهنشاهی میگذرد بیش‌از ۳۵۰۰شکایت از طرف مردم باین سازمان تسلیم شده که اکثر آنهابه طرفیت دستگاه های دولتی و وزارتخانه هاست .

من از خواندن این خبر بیادگرفتاریهای‌آن‌امت‌بیچاره افتادم که گرفتاری هایشان اگراز حدرحمت الهی متجاوز نبود از حدود شرم و حیای پیغمبر خدا تجاوز میکرد .

گرفتاری های مردم ما و درگیری های آنها با دستگاه ها و سازمان های دولتی که برخی از آنها از بیست‌و پنج سال قبل تاکنون ادامه‌دارد آنقدر زیاد است که وقوف برآنها نیز از حدود قدرت سازمان بازرسی شاهنشاهی خارج است .

هنوز حتی یکماه ازتشکیل مجددسازمان‌بازرسی‌شاهنشاهی نمیگذرد که ۳۵۰۰ شکایت دریافت داشته‌است .اگرنیمی از آنها نیز وارد و قابل رسیدگی باشد این سازمان دربدو تاسیس باید به ۱۷۵۰ شکایت رسیدگی کامل‌نماید. بدون شك هرروز نیزشکایات بیشماری میرسد که بر این تعداد اضافه میشود .

من معتقدم وقتی بیماری‌وبا شایع میشود مداوای بیماران موجبات آسایش جامعه را فراهم نخواهد ساخت ، باید کانون های بیماری رااز میان برد وباریشه های وبا مبارزه کرد همچنانکه وقتی بیماری مبتلا بخونریزی میشودتزریق خون بوی تنها یك علاج‌موقتی است نه‌قطعی . برای مداوای قطعی اوباید علت یا علل‌خون ریزی راازمیان برد.

بازرسی شاهنشاهی که‌یك سازمان لازم و ضروری است نمیتواند به تنهائی موجبات سرعت و صحت کار ها را در سازمان ها و موسسات دولتی فراهم سازد . کدام سازمان وسیع با استفاده از همه امکانات و عوامل میتواند در بدو تاسیس به ۳۵۰۰شکایت رسیدگی کند و هرروز نیز شکایات بیشماردیگری‌دریافت دارد که‌از اقصی نقاط کشور میرسد . رسیدگی بهر یك‌از این شکایات ساعتها و روز ها و ماهها وقت میخواهد : باین نکته هم باید توجه‌کرد مردمی نیز وجود دارند که از طرح شکایت خود چشم می- پوشند. بدینجهت‌تنهارسیدگی بشکایات درعین‌لزوم‌و ضرورت کافی نیست باید در ادارات و دستگاه های دولت تحولی هماهنك با توقعات مردم‌ایجاد کرد و بانقلاب واقعی اداری صورت تحقق بخشید .

اگر جیب شما سوراخ گشادی داشته باشد هر چه در آن بریزید از سوی‌دیگر خارج میشود ، پس کوشش نکنید که محتویات زیاد تری بداخل آن سرازیر نمائید ، اینکار بی‌فایده است ، باید سوراخ جیب را بدوزید .

رسیدگی بشکایات مردم‌هر اندازه باسرعت انجام گیردو موجبات تنبه کارمندان و کارگزاران را فراهم سازد ریشه های اصلی درد را از میان نمیبرد .

جالب اینست که همزمان‌با طرح شکایت مردم درسازمان بازرسی شاهنشاهی مسئولان وزارت‌خانه هاکه گویاتاکنون درخواب راحت غنوده بودندبه تکاپو افتادند و بازرسی های آنها بفعالیت پرداختند . آنها میخواهند عمارات کهنه خود را که پایه های سست و نااستواردارندرنك‌وروغن‌بزنند وآنهارادرنظر بازرسان‌سازمان شاهنشاهی مجلل و باشکوه جلوه دهند .

آیا این رنك وروغن‌ها پایه های سست ونااستوار رامحکم خواهد کرد ؟ شگفت آنست که نقاشان بنای این سازمان ها که‌بکار رنك‌و روغن زدن پرداخته‌اند همانهائی هستند که موجبات‌نااستواری وسستی عمارت را فراهم ساخته و با تیشه های تیز و کلنك های پی‌افکن خود پایه های این عمارات را خراب کرده‌اند.

سازمان بازرسی‌شاهنشاهی باید این نقاشان پی‌افکن را بشناسدو پنجه های سرطانی آنان را قطع کنند .

درطی چند روز ۳۵۰۰ شکایت به سازمان شاهنشاهی‌واصل شد (مقاله انتقادی رابخوانید)

مطلب از نویسنده

یك پیشنهاد بدولت

لابد مصاحبه پزشکان را با خبرنگار اطلاعات در این زمینه‌که باوجود احتیاج شدید مردم شهرستانها بخدمات درمانی چرا از رفتن به شهرستانهای کشور خودداری می‌کنندخواندید واینکه عنوان کرده‌اند «در شهرستانها زندگی اطباء فلج میشود» و در این نقاط امکانات تجهیزات و تسهیلات برای آنان وجود ندارد و باقی قضایا .

من کاری ندارم آدمی که دنبال تحصیل وحرفه پزشکی میرودقبل از انتخاب این رشته در جریان شرایط و اوضاع کلی مملکت قرار دارد و اینکه در شهرستانهای کشور اوضاع کار و زندگی از چه قرار استویااین پزشکان تحصیل کرده بهترین دانشگاههای کشور های پیشرفته بچه دلخوشی و با توجه بکدام امکانات و تسهیلات جهت خدمت بمردم بقلب کشور های آفریقائی می‌روند ؟ و بدون تظاهر و فقط بخاطر سوگندی که یاد کرده‌اند آنچه راکه‌از تخ و شغل آنها مورد انتظار است انجام می‌دهند من میخواهم در این زمینه یك مشکل ومسئله اساسی‌راکه اغلب این‌پزشکان نیز بآن اشاره کرده‌اند یادآوری‌نمایم و آن وجود تبعیض در انتخاب، استخدام ، انتقال و دادن شغل باین پزشکان است که بیشتر گرفتاری مبتلا به‌اغلب کارمندان موسسات و سازمانهای دولتی است که در این میان مسئله انتقال پزشکان از شهرستانها به مراکز استانها و تهران ازهرحیث برای این طبقه ناراحتی قابل توجهی است . و چنانکه عنوان کرده‌اند پزشکی که بشهرستان می‌رود دیگر امکان‌انتقال به تهران باخداست اغلب دیده‌ایم که روی همین تبعیضات‌عده‌ای ازپزشکانی که در خارج‌ازمرکز استانهاخدمت می‌کنند پس از چندین سال‌سابقه کار مجبور باستعفا می‌گردند و عطای کار دولتی را بلقای آن می بخشند و راهی مراکز استانها و تهران میشوند ازطرف دیگر همین پزشکان بارها شاهدپست گرفتن وانتقال غیراصولی‌دوستان همکار خود به تهران یا مراکز استانها هستند که از نظر سابقه کار بمراتب نسبت بآنان تازه‌کار ولی باصطلاح صاحب نفوذ وپارتی دارند .

بهر حال بحث در این مورد به درازا خواهد کشید اما آنچه لازم است حتما گفته شود به صورت پیشنهادی‌است‌بدولت‌که باتشکیل یك کمیسیون خاص نحوه انتقال کلیه کارمندان دولت را مورد بررسی‌قراردهدودرکنار اقداماتی که قراراست برای انجام انقلاب اداری صورت بگیرد ترتیبی دهد که‌تکلیف کارمندان باصراحت و قاطعیت از لحاظ انتقال به نقاط مختلف کشور ومدت‌ماموریت آنان در این نقاط‌برای‌هر طبقه‌مشخص گردد و باین صورت هیچگونه راه گریزی برای‌تبعیض و شترسواری دولادولا در امر انتقال کارمندان برای مسئولان امور باقی نماند.

محمد فربد

بهانه

غیر از تهران که هرروز یك بیمارستان در یك‌گوشه آن تاسیس میشود ، درشهرستانها بخصوص شهرستان های دور دست کمیت درمان مردم واقعا لنك است . گروههای پزشکی چندتا باهم یکی میشوند واز زیر قله قاف هم که شده قرض میکنند ودرتهران بیمارستان‌راه میاندازند ولی همین گروهها حاضر نیستند یك قدم دورتر از تهران بروند و در نقاطی که مردمش بیشتر احتیاج دارند بیمارستان بسازند برای رفع مشکلات موجود دولت فکر اساسی کرده است باین ترتیب که ۲۰۰ میلیون تومان پول‌گذاشته‌وسط میگوید هرپزشکی که میخواهد بیاید ده ساله وپانزده ساله وبیست ساله وام بگیرد با بهره‌های ٤ درصد و۳ درصد ویك‌درصد. چه‌ازاین بهتر که دولت حاضر شده است به جوانان پزشك وامهای کلان و درازمدت بدهد تابروند هرکجا که دلشان میخواهد سرمایه‌گذاری کنند ، شنیده‌ام عده‌ای از پزشکان بهانه گرفته‌اند که گیرم در فلان شهرستان ما آمدیم بیمارستان ساختیم و شروع بکار کردیم‌مخارج روزانه‌واداره بیمارستان راازکجا بیاوریم دراینمورد هم دولت کمك لازم‌را خواهد کرد باینصورت که بیمه همگانی بوجود میآورد ومردم بیمه شده را به بیمارستان ها معرفی میکند همان بیمارستانهائی‌که از محل وام تاسیس میشود و مخارج آنها را پای وامی که داده حساب میکند این موضوع را من دقیق نمیدانم ولی شنیده‌ام قرار است به‌این صورت عمل کنند، بهرحال کاری که دولت‌میکند یك‌کار بزرك ومفید است ودیگر هیچ جای بهانه‌گیری برای پزشکان باقی نگذاشته است .

داود - ذوالفقاری

اعزام دانشجو

در چند شماره قبل طی مقاله‌ای تحت‌عنوان «درهای‌بسته» درباره کنکور دانشگاه بحث کردم که راه ورود بدانشگاه تنها روزنه‌ایست که برای‌دیپلمه‌ها باقی‌گذاشته‌اند و اگر از این روزنه هم ناامید شوند بسرنوشتی مبهم دچار شده‌اند . واز طرفی در بین این کنکوریهای ناموفق‌هستند عده‌ای که بهر طریق دستشان برسد درصدد کسب معلومات در دیار فرنك برخواهند آمد . این نکته مسلم است که ما هنوز بی نیاز از فنون و علوم دنیای پیشرفته نیستیم ، منتهی سیاست عمومی براین است که دانشجویانی که بطلب کسب معلومات بخارج می- روند ، معلوم و مشخص گردند ، بجای آنکه وزارت علوم ، امتحان زبان از آنان بعمل آورد باید با توجه به نیاز کشور آنان را تشویق به تحصیل دررشته معلوم و مشخص‌شده بنماید . مااکنون برنامه عمرانی چهارم را اجراء میکنیم ومسلماا حتیاجاتی بتکنیك و فنون جدید داریم و بدین‌سبب دانستن زبان برای اعزام دانشجو بخارج مکفی برای رفع احتیاجات مملکت نخواهد بود ، بلکه آنچه باید مورد توجه قرار گیرد رشته تحصیلی میباشد که بایستی هم آهنك باوضع کنونی کشور باشد هم‌اکنون اکثر محصلینی که در خارج مشغول تحصیل میباشندهمانهائی هستند که بامعلومات زبان خارجه مربوط بدوره متوسطه بخارج عزیمت نموده‌اند و پس از دیدن یکدوره زبان دو یاسه ماهه در کشورمورد نظر ، در دانشکده مربوطه ثبت‌نام نموده‌اند .

عقیده نگارنده‌اینستکه وزارت علوم‌و تعلیمات عالیه برنامه جامعی بادرنظرگرفتن‌همه جوانب فوق تهیه‌نمایدوکلیه دانشجویانی را که قصد تحصیل در خارج از کشور رادارند هدایت وراهنمائی کند واین‌دانشجویان‌را بنمایندگی ها و سفارتخانه‌های شاهنشاهی درکشورهای خارج معرفی نماید که تحت سرپرستی آنها اگر لازم است دوره آموزشی زبان را تمام کنند و بامراقبت همیشگی در امور آنان تحصیلاتی را که مورد احتیاج کشور است فرا گیرند . وپس از پایان دوره تحصیل طبق برنامه دقیقی‌که فراهم‌شده است این دانشجویان رادر حرفی که باید در کشور خدمت نمایند رهبری نمایند ، وبدین ترتیب خواهد بودکه تکلیف دانشجو قبل از اعزام بخارج روشن است و دیگر پس‌از بازگشت نگرانی اینکه چکاره خواهد شد ندارد زیر این مطلب را قبل از اعزام بخارج میدانسته وبآن راغب بوده‌است.

سیاوش سیروس

لزوم تعهدات سنگین‌تر

درگذشته رسم بود که هرجوانی قصد رفتن به فرنگستان راداشت اگر گرفتار کار نظام وظیفه نبود براحتی بار سفر میبست و یاد دیار را برای همیشه ازسربدر میکردوکسانیکه گرفتار مشمولیت بودند ضمانت میدادند که برگردند وخدمت نظام را انجام بدهند زمانی این ضمانت پنج هزار تومان وجه نقد وسپس به ۲۰ هزار تومان تغییر یافت و کسانیکه قصد رفتن بخارج از کشور و تحصیل در دنشگاههای دنیاراداشتنداگر استطاعت پرداخت‌این وجه و شهامت چشم‌پوشی از این پول را داشتند بیست‌هزار تومان میپرداختند ترك وطن می‌نمودند وبرای بازگرداندن آنهامیبایست هیئتها برود پولها خرج شود وآقایان را باسلام وصلوات رجعت‌دهند درصورتیکه معلومات بیشتر این‌عده‌در حدودپائین‌تر از کسانی بود که در ایران تحصیلات خود را خاتمه داده‌اند . ولی ازیکی دوسال قبل خروج دیپلمه‌های مشمول بکلی ممنوع شد تااینکه اخیرا مقررات جدیدی از طرف وزارت علوم برای خروج دیپلمه ها از کشور وضع شد . نگارنده در این‌جا لازم میداند توجه مقامات وزارت علوم و آموزش عالی‌را به چند نکته جلب نماید .

یکی اینکه اگر برای کسانی‌که میخواهند بخارج بروند واستطاعت مسافرت و تحصیل درخارج‌را دارند حتی‌المقدور تسهیلاتی فراهم شود بهتر است زیرا هر اندازه اشخاصی که پول دارند ومیتوانند در خارج تحصیل کنند بخارج بروند محل بیشتری در دانشگاه‌های داخلی برای کسانیکه قدرت مالی آنها اجازه نمیدهد باقی میماند .

ودیگر اینکه تعهدات سابق باید از صورت سابق خارج شود باین معنی که تعهدات باید آنقدرسنگین شود که اولیاء دانشجویان موظف شوندکه فرزندان خود را بعد از تحصیل بوطن باز گردانند نه اینکه کشورهای خارج از این‌مغزهای آماده شده استفاده کامل را ببرند ومملکت مابرای کسانیکه ۱۲ سال پول خرج کرده و وقت صرف نموده مجددا طرح جدیدی تهیه کند که آنان را برگرداند .

فیروز مجللی

قضاوت عادلانه

کسانیکه پس از طی دوره دانشکده حقوق وپایان دوره کارآموزی قضائی مایلند به کسوت قضا درآیند طی مراسمی سوگند یادمیکنندکه درقضاوت پیوسته بیطرف باشند واحکام وآرائی که صادر مینمایند عادلانه باشد . پس از انجام این مراسم درحالیکه برکلام‌الله مجید بوسه میزنند قسم‌نامه را امضاء میکنند وسپس برمسند قضا تکیه میزنند وبکار قضاوت مشغول میگردند .

من که بعنوان خبرنگار قضائی روزنامه ، برای کسب اخبار به محاکم جنائی ، جنحه وسایر دادگاه ها وشعبات بازپرسی و قسمتهای مختلف وزارت دادگستری مراجعه میکنم می‌بینم که‌الحق قضات باتوجه به سوگندی که یادکرده‌اند درنهایت بیطرفی قرار ، کیفرخواست ، ورای صادر میکنند ولی اغلب اشخاصی که همیشه و در همه حال نفع خودرا در نظر دارند ودرتمام مدت عمر خود زور گفته و بدیگران ظلم کرده وحق‌اشخاص را ضایع کرده و مرتکب جنحه یا جنایت شده‌اند ، اکنون که‌گرفتار پنجه عدالت شده و باصدور قرار مجرمیت ازطرف بازپرس‌روانه زندان‌میشوندوبا صدور کیفرخواست ازطرف دادستان برای تعیین مجازات بدادگاه‌اعزام میگردند ناله و فغان سر میدهند که این عدالت نیست ، قرار وکیفرخواست عادلانه صادر نشده ، این عدلیه نیست ظلمیه است .

وبالاخره نسبت به‌رای صادره اعتراض میکنندو پرونده به دیوانعالی کشور بالاترین مرجع قضائی فرستاده میشود .

قضات این دیوان پس از رسیدگی دقیق به محتویات پرونده ومغایر گوئی‌های متهم رای‌دادگاه را ابرام نموده و برای اجرای حکم ابلاغ مینمایند.

در اینجاست که این افراد نه تنها بدستگاه دادگستری و قضات باحس بدبینی وکینه می‌نگرند بلکه به کائنات نیز ناسزا میگویند چرا ؟ برای آنکه موفق نشده‌اند قضات را تطمیع ویا تهدید کنند و نتوانسته‌اند قضات را از راه راست‌منحرف کنند و آنان را وادار کند که جنبه بیطرفی را رعایت ننمایند و بالنتیجه برای دیدن کیفرگناهان خودیا بایدچوبه داررا ببوسند یا تاپایان عمر در زندان بسر برند .

فردوس قربانی

۳۰۱۰

* سیاست شرکت‌واحد

شرکت واحد اتوبوسرانی، مارا کلافه کرده است ، این خط ۱۳۸زمانی‌تعدادی‌اتوبوس دوطبقه وتعدادزیادی هم‌تاکسی ۵ریالی داشت ولی آمدند تاکسی های ۵ریالی را جمع کردند و اتوبوس های دوطبقه راهم تبدیل‌بیك طبقه نمودند وبدون اینکه‌حداقل مینی‌بوس ۵ریالی هم بکار بیاندازند مسافرین‌راسرگردان‌نموده‌اند، میخواهیم بدانیم ، این چه سیاستی است که‌شرکت‌واحد انجام میدهد .

سیدرضا بنی‌هاشمی

* پارك مسگرآباد !

مدتهاست که طبق‌دستور شهرداری مرده‌ها را در مسگر آباد دفن نمی‌کنند و گفته میشودکه این گورستان تبدیل بپارك میشود ، ولی در حال حاضر نه مرده‌بخاك سپرده میشود و نه‌از پارك شدن مسگر آباد خبری می باشد ، بفرمائید تکلیف این قبرستان قدیمی را روشن کنند .

صفدری

ازساعت۶تا۷ بعدازظهر نظریات‌شمارامنعکس‌میکند

* پول نمیخواهید ؟

یکروز گرفتار دیررسیدن قبوض برق بودیم و حالا گرفتار نرسیدن برك‌تشخیص آب شده‌ایم ، آقا ، چرااین مسئولین نمی‌آیند این پول بی‌زبان رااز دست مابگیرند. مگر سازمان آب خرج‌ندارد و یااینکه این پولها بدردش نمیخورد ؟ چهار ماه است که بمنزل ما در نارمك خیابان سرسبز شرقی کاشی ۱۲ مراجعه نکرده‌اند و ما از ترس اینکه مبادا پول آب زیاد شود ، از بازکردن شیر آب پرهیز میکنیم

عسگری

● زیبائی شمال شهر

همه‌جا صحبت از این‌است که مالیات و عوارض جنوب شهر را میگیرند و به‌زیبائی شمال شهر میافزاید ، من میخواهم بگویم درشمال شهر هم خبری نیست و دلیل آن وجود خیابان تخت‌جمشیدمی باشد که سینه این خیابان چون کف‌رودخانه های‌خشك شده گود برداشته است ! البته کار امروز و دیروزهم نیست چندسال است که‌این خیابان معتبر و شمالی شهر باین حال فلاکت‌بار افتاده .

محمود شایسته

YAMAHA PIANO
SINCE 1887
برای مشاهده
طرحها و اندازه های
گوناگون پیانوی یاماها به
شرکت بازرگانی زره
خیابان سعدی ساختمان تقی نیا
مراجعه فرمائید

پیانوی
یاماها
هدیه باارزش
تعطیلات تابستان

آگهی پذیرش هنرجو

هنرستان رقص های ملی و محلی ایران (وابسته‌بوزارت فرهنك و هنر) برای سال تحصیلی ۴۸-۴۷ تعدادی هنرجو (دختر و پسر) می پذیرد .

شرایط :

الف - ۱- داشتن گواهی نامه یاکارنامه‌قبولی سوم متوسطه .
۲- داشتن استعداد وتناسب اندام .
۳- داشتن سلامت جسمی و روحی با گواهی پزشك معتمد .
٤- پذیرفته شدن در آزمایش ورودی و کارآموزی .
٥- داشتن صلاحیت اخلاقی و نداشتن سوءپیشینه .
٦- سن داوطلبان نباید کمتر از ۱۵ سال وبیش از ۱۹ سال باشد .
۷- سپردن تعهد رسمی درباره خدمت درسازمان ملی فولکلور ایران حداقل برای مدت ٥ سال پس از فراغت از تحصیل .

ب دوره تحصیل و آموزش هنرستان رقص‌های ملی ومحلی ایران۳ سال‌است‌و بفارغ‌التحصیلان گواهی‌نامه هنری داده خواهد شد که از لحاظ‌استخدام و نظام وظیفه ارزش دیپلم کامل متوسطه را دارا میباشد .

پ: داوطلبان واجد شرایط‌برای کسب‌اطلاعات‌بیشتر دربار ه‌مزایای دوران تحصیل و پس ازاتمام آن و ثبت‌نام میتوانند از نهم‌تیرماه الی آخرمرداد ماه ٤۷ روز های یکشنبه و چهارشنبه هر هفته از ساعت۹ الی ۱۱ با همراه داشتن مدارك مورد نیازبدفتر هنرستان واقع‌در تهران .جاده قدیم شمیران. باغ‌صبا . خیابان ملك . پلاك ۱٫۸۰ تلفن ۷٦۲٥۸٦ مراجعه نمایند . الف ۳۳٥٤

آ-۲۱۹٥٦

هنرستان رقصهای ملی‌ومحلی‌ایران

موتورسیکلت
چوپا
MZ
es125
8,5PS

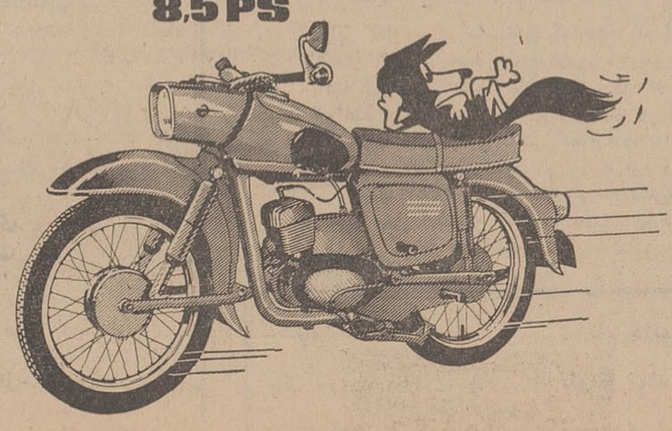

بادهم باشین، اگه بیاین نبرد من (چوپا) دارم، چه غم دارم، نمیرسین بگرد من

نماینده انحصاری درایران شرکت سهامی بازرگانی تبرک تهران خیابان فردوسی تلفن ۳۳۸۹۱٦-۳۳٥٥٥٦-۳۰٤۲۹۲ مشهد خیابان خسروی تلفن ٦٦۷۷ و ۲۳۲۷

آوازه

دانشگاه اصفهان

آگهی مربوط بمسابقات ورودی

پیرو آگهی شماره ۶۵۲_۸ر۳ر۴۷ باطلاع داوطلبان مسابقات ورودی دانشگاه اصفهان می رساند که :

۱ـ برای دریافت کارت مسابقه ورودی علاوه بر ارائه مدرك تحصیلی « دیپلم یا پروانه قبولی» یك برگ گواهی که در ان معدل امتحانات کتبی نهائی متوسطه قیدشده و بتصدیق اداره آموزش و پرورش یا دبیرستان مربوط رسیده باشد باید تسلیم گردد .

۲ـ کلیه امتحانات مسابقات ورودی دانشگاه در محل دانشکده ادبیات واقع در خیابان اذر کوی شاهزاده ابراهیم انجام خواهد شد .

۳ـ توزیع کارت ورودی طبق اگهی قبلی و فهرست جدول زیر در محل دبیرخانه دانشگاه واقع در خیابان بهشت آئین انجام خواهدشد .

گروه	روز دریافت کارت	روزو ساعت امتحان
اول	چهارشنبه ۲ر۵ر۱۳۴۷	۳ونیم بعدازظهر پنجشنبه ۳ر۵ر۱۳۴۷
دوم	جمعه ۴ر۵ر۱۳۴۷	۳ونیم بعداز ظهر شنبه ۵ر۵ر۱۳۴۷
سوم	یکشنبه ۶ر۵ر۱۳۴۷	۳ونیم بعداز ظهر دوشنبه ۷ر۵ر۱۳۴۷
چهارم	سه شنبه ۸ر۵ر۱۳۴۷	۳ونیم بعداز ظهر چهارشنبه ۹ر۵ر۱۳۴۷

الف ۴۰۵۸ آ_۲۳۶۷۸ دانشگاه اصفهان

ترازنامه سال ۱۳۴۶ شرکت سهامی کارخانجات صنعتی میرآل

دارائی	مبلغ ریال	بدهی	مبلغ ریال
شرح		شرح	
بدهکاران شرکت	۵۲۷۵۴۷۹	اسناد پرداختنی	۱۲۷۷۶۲۸۴
اسناد وصولی بانکها	۴۶۰۱۱۸۱	بستانکاران	۸۰۹۸۲۴۹
اسناد دریافتنی وسند صندوق	۱۱۵۴۹۴۱۹	وام صنعتی	۱۲۸۵۶۸۰
موجودی کالا	۱۲۲۶۸۰۹۲	استهلاك	۱۵۲۳۶۶۹ر۴۰
اعتبارهای گشایش شده مواد اولیه	۱۴۸۱۳۱۹۷	سود سنواتی تقسیم نشده	۴۷۶۳۳۰ر۶۰
اعتبارهای گشایش شده ماشین آلات	۷۴۳۱۸۹	سرمایه	۵۰۰۰۰۰۰۰
زمین و ساختمان کارخانه	۱۱۷۳۹۸۷۰		۷۴۱۶۰۲۱۳
ماشین آلات کارخانه	۱۰۹۸۱۶۷۵	سود ویژه	۵۷۸۲۳۹
تاسیسات برق- تلفن- خودروائاثیه	۲۳۷۶۵۲۶		
بانکها	۳۸۳۰۹۷		
صندوق	۶۷۲۷		
جمع	۷۴۷۳۸۴۵۲ر	جمع	۷۴۷۳۸۴۵۲ر

سود وزیان سال ۱۳۴۶ شرکت سهامی کارخانجات صنعتی میرآل

درآمد	مبلغ ریال	هزینه	مبلغ ریال
سود کالا	۹۱۸۳۳۷۳ر۲۰	حقوق اضافه کار بیمه و لباس - ونهار کارگران و کارمندان	۳۴۲۴۵۶۲ر۵۰
سود مشارکت بادیگران	۳۰۸۱۲۹	بست و تلگراف و تلفن نوشت‌افزار رگلام تبلیغات	۶۳۵۲۷۱
		برق سوخت روشنائی لوازم فنی جوش کار	۱۲۹۲۲۲۵
		هزینه کارخانه و استهلاکات	۲۲۹۸۳۰۴ر۲۰
		صرف	۹۹۶۶۸۰
		هزینه متفرقه	۲۶۶۳۲۰ر۵۰
		سود ویژه	۵۷۸۱۳۹
جمع	۹۴۹۱۵۰۲ر۲۰	جمع	۹۴۹۱۵۰۲ر۲۰

شرکت سهامی کارخانجات صنعتی میرآل

آگهی دعوت مجمع عمومی فوق‌العاده

از کلیه صاحبان سهام شرکت سهامی اکباکو دعوت میشود که برای تشکیل مجمع عمومی در ساعت ۵ بعداز ظهر روزدوشنبه ۳۱ تیرماه ۱۳۴۷ در محل شرکت حضور بهمرسانند .

دستور جلسه انحلال شرکت میباشد . هیئت مدیره

آ_۱۲۴۱۵

تبریکات

تیمسار معظم سپهبد سهراب‌پور

با دلهائی آکنده از محبت ترفیع جنابعالی رابدرجه سپهبدی تبریك عرض مینمائیم .

آ_۱۲۴۲۳ آموزشگاه فرهنگی نوبنیاران

تیمسار سپهبد سهراب‌پور

ارتقاء درجه جنابعالی را تبریك عرض نموده توفیق بیشتر آن تیمسار رادرراه خدمت بشاهنشاه آریامهرومیهن عزیزخواستاریم.

آ_۱۲۴۴۷ قاسم والانژاد و بانو

تیمسار سرلشگر میرحسن عاطفی

ترفیع آن تیمسار را از طرف خود و همکارانم صمیمانه‌تبریك عرض میکنم .

آ_۱۲۴۴۹ سرهنگ مهندس ستاد - دیلمقانی

تیمسار سپهبد سهراب‌پور

ارتقاء درجه جنابعالی را تبریك عرض نموده توفیق بیشتر شمارا درراه‌خدمت بشاهنشاه آریامهر و میهن عزیز خواستارم.

آ_۱۲۴۰۳ منوچهر منوچهری

جناب آقای محمود ذوالفقاری

هیئت عزاداران حسینی زنجان که شب و روز برای اعاده صحت آن انسان واقعی و خادم میهن‌دست بردعا بودند مراجعت جنابعالی رابخاك وطن خیرمقدم عرض نموده سلامت و سعادت دائمی آن قهرمان ملی راازدرگاه حضرت حق مسئلت مینمایند.

از طرف هیئت حسینی - تقی شریعتی - رجب چاوشی - الحاج واحدثقفی - الحاج جواد رحمانی - الحاج صمد حسامی‌فرد - الحاج جواد ابوطالبی - الحاج رحمت خالصی - الحاج اکبر کفاش - الحاج محمد منفرد - الحاج ابراهیم نجات - الحاج جواد تبیانی - الحاج اکبر یمینی .

آ_۲۳۸۴۶

آگهی بکار آموزان دوره ششم آموزشگاه تربیت جنگلبان (چالوس)

بمنظور اطلاع از نتیجه امتحانات وانجام تشریفات لازم جهت اعزام بمحل خدمت مقتضی است کلیه کارآموزان دوره ششم ساعت ۹بامداد مورخ بیستم مرداد ۱۳۴۷ درباشگاه وزارت منابع طبیعی حضور بهمرسانند . الف ۴۰۵۵

وزیرمنابع طبیعی

آ_۲۳۶۶۸ ۱_۲

شاگرد ممتاز استان گیلان

آقای حمید جفرودی فرزند آقای دکتر ابراهیم جفرودی که‌در تمام دوران تحصیلی شاگرد نمونه‌ای در دروس وانضباط واخلاق بوده در امتحانات نهائی سال ششم متوسطه (رشته ریاضی) دبیرستان شاهپور رشت بامعدل کتبی ۱۸ر۰۱ و معدل کل ۱۸ر۵۶ رتبه‌اول‌را حائزگردیده وشاگرد ممتاز استان گیلان‌شناخته شده است .

آ_۱۲۳۶۳

آگهی مناقصه

موسسه انحصاردخانیات ایران حمل‌دُر حدود دویست‌وچهل ۲۴۰ تن توتونسیگار ازسقز وبانه‌بتهران را به مناقصه می گذارد. داوطلبان می‌توانند همه‌روزه باستثناء ایام تعطیل رسمی باداره‌باربری این موسسه مراجعه وبادریافت یك نسخه ازشرایط مشخصات واطلاع کامل‌ازمفاد آن پیشنهادخودراتنظیم وبه پیوست‌شرایط مشخصات‌امضاء شده تاساعت ۹ صبح‌روز۲۳ر۵ر۴۷ باداره دفتر موسسه انحصاردخانیات ایران تسلیم ورسید اخذ نمائیدتا درجلسه ای که ساعت ده‌صبح‌همان روزدر موسسه تشکیل خواهدشد بازومورد رسیدگی قرار گیرد . حضور پیشنهاد دهندگان در جلسه مناقصه‌آزاد و موسسه دررد و قبول یك یا کلیه پیشنهادات‌مختار است ضمنا به پیشنهادات مبهم و مشروط ویا اینکه بعد از وقت تعیین شده برسد ترتیب اثر داده نخواهد شد . الف ۴۰۴۴

مدیر کل موسسه انحصار دخانیات ایران

آ_۲۳۳۵۰ ۱_۲

کاواساکی شاهین جاده ها و کوهستانها

کاواساکی

برای ورزشکاران - کشاورزان - کارگران صنعتگران و افراد فعال و وقت شناس

مدلهای جدید کاواساکی در قدرتهای ۹۰-۱۲۵ ۱۷۵-۲۵۰-۵۰۰ و ۶۵۰ سی‌سی

کاواساکی جدید با امتیازات فراوان از جمله افزایش قدرت موتور و مخزن جداگانه برای بنزین وروغن

KAWASAKI

لوازم یدکی همیشه موجود است

از شهرستانها نماینده فعال میپذیریم

نماینده انحصاری درایران :

شرکت دوموتو - تلفن ۳۳۷۱۰۵

خیابان سوم اسفند - ساختمان ۴۴ - جنب بانك اعتبارات

خلاصه ترازنامه شرکت سهامی ورلداکسپرس در پایان سال ۱۳۴۶

دارائی		بدهی	
صندوق	۲۱۸۱۱	سرمایه	۱۰۰۰۰۰۰۰
بدهکاران	۸۰۳۱۱۶۸	بانك‌بازرگانی	۲۱۸۵۹۰۳
سپرده	۲۲۰۰۰۰۰	بستانکاران	۳۲۳۹۴۶۸
ماشین‌آلات	۳۵۱۰۰۰	اسناد پرداختی	۲۲۰۰۰۰۰
اثاثیه	۲۱۱۸۴۰	ذخیره استهلاك	۴۷۴۱۹۴
هزینه تاسیس	۲۶۱۲۴۷		
کالای‌امانی	۱۱۲۱۲۷۳	جمع‌بدهی	۱۸۰۹۹۵۶۵
سفارشات بین‌راه	۷۳۲۴۷۸		
کالای موجودی آخرسال	۲۲۹۹۱۴۲		
جمع دارائی	۱۵۷۲۹۹۵۹		
زیان‌سال‌جاری‌وسنوات قبل	۲۳۶۹۶۰۶		
موازنه	۱۸۰۹۹۵۶۵	موازنه	۱۸۰۹۹۵۶۵

خلاصه سود و زیان شرکت سهامی ورلداکسپرس در پایان سال ۱۳۴۶

درآمد		هزینه	
کمیسیون‌دریافتی	۱۷۹۹۴۹۹ر	هزینه کل	۲۸۹۹۹۰۵
سود حاصله از فروش کالا	۱۰۱۸۱۲۶ر۵	هزینه استهلاك	۳۵۳۱۸۷
جمع	۲۸۱۷۶۷۵ر۵		۳۲۵۳۰۹۲
زیان حاصله درسال۴۶	۴۳۵۴۱۶ر۵		
موازنه	۳۲۵۳۰۹۲	موازنه	۳۲۵۳۰۹۲

آ_۴۳۸۰۰

تجدید آگهی استخدام رسمی

وزارت دارائی بر طبق مقررات قانون استخدام کشوری ۳۸ نفر لیسانسیه و دو نفر دیپلمه ادبی را بطور رسمی و بشرح زیر برای خدمت در واحد های تابعه مرکزی ازطریق امتحان ومصاحبه .استخدام مینماید.

عنوان شغل	حداقل مدرك تحصیلی	تعداد موردنیاز	گروه موقت شغلی
حسابرس	لیسانس در رشته حسابداری- مدیریت بازرگانی ورشته بازرگانی	۲۶	۶
کارشناس آموزش	لیسانس یافوق لیسانس در رشته علوم‌اداری‌ویاعلوم اجتماعی. تعلیم و تربیت	۵	۶
کارشناس امور اداری	لیسانس یا فوق لیسانس دررشته علوم اداری	۳	۶
کمك محقق	لیسانس در رشته اقتصاد	۲	۶
برنامه نویس ماشینهای حساب الکترونیکی	لیسانس در رشته ریاضی یافیزیك یامهندسی	۲	۶
تکنیسین کارگزینی	دیپلمه ادبی	۲	۴

حداقل سن برای داوطلبان استخدام لیسانسیه زن ۲۲ سال و مرد ۲۴ سال و حداکثر ۳۰ سال و حداقل سن‌برای دیپلمه ۲۰ و حد اکثر ۲۶ سال تمام می‌باشد داوطلبان مردباید خدمت وظیفه راانجام داده و یادارای برگ معافیت دائم غیر پزشکی و متدین بدین اسلام یا یکی ازمذاهب رسمی کشور باشند افرادی که برای امر کارشناسی انتخاب میشوند درمدت خدمت آزمایشی بعنوان کمك کارشناس مشغول خدمت خواهند بود در صورت ابراز لیاقت و کاردانی بعدا بموجب حکم جداگانه رسما بعنوان کارشناس استخدام‌خواهند شد داوطلبانی که خدمت وظیفه رادرسپاهی دانش انجام داده باشند در شرایط‌مساوی حق‌تقدم خواهند داشت .

داوطلبان در صورت تمایل می‌توانند فرم ذیل را تکمیل نموده همراه بادو قطعه عکس پرسنلی از آخرین عکس خود حد اکثر تاآخر روز ۱۲ مرداد ماه ۱۳۴۷ بایست سفارشی به‌نشانی (تهران وزارت‌دارائی اداره امور استخدامی کل کارگزینی) ارسال دارند .

تاریخ و محل امتحان بعدا در همین روزنامه آگهی‌خواهدشد.

داوطلبانی که در مسابقات استخدام توفیق حاصل نمایند پس از گذراندن یکدوره کوتاه مدت آموزشی احکام استخدامی آزمایشی آنان صادرخواهدشد الف ۳۹۷۸

نام	نام خانوادگی	شماره شناسنامه ومحل صدور	
نام پدر	تاریخ تولد	خدمت زیرپرچم	مدرك تحصیلی
رشته تحصیلی	نام ومحل دانشکده	تاریخ اخذ دانشنامه	

۱_۳ آ_۲۳۰۵۲ مدیرکل کارگزینی وزارت دارائی

اطلاعیه

شرکت ملی نفت ایران باطلاع عموم دارندگان اتومبیل بنزینی میرساند که بنزین سوپرهم‌اکنون در ۱۳ جایگاه فروش تهران و ۲۲ نقطه‌درشهرستانهای مختلف کشوردر دسترس مصرف کنندگان محترم قراردارد. ضمناترتیبی داده‌شده‌است بتدریج تعداد جایگاههائی که بنزین‌سوپر عرضه‌میکنند در تمام کشور افزایش یابد .

۱ـ جایگاه های فروش در تهران	آدرس
جایگاه فروش شماره ۶	دروازه دولت
« « « ۸	میدان محمدیه
« « « ۹	چهارراه کالج
« « « ۱۲	جاده تهران‌نو
« « « ۱۳	خیابان آیزنهاور
« « « ۱۴	سه‌راه ضرابخانه
« « « ۱۵	خیابان پهلوی
جایگاه اختصاصی	خیابان قدیم شمیران
«	خیابان نادرشاه
«	سه‌راه آذری
«	خیابان سپهبد زاهدی
«	قلهك - خیابان دولت
«	سه‌راه شهرآرا

۲ـ جایگاه های فروش خارج از تهران

رشت .قزوین . زنجان . رامسر .چالوس .آمل . اهواز . آبادان . اصفهان . دلیجان. آباده . شیراز . غرق‌آباد (قم) گرگان. مشهد . بجنورد . تبریز . میانه . اردبیل . کرمانشاه . همدان. مرند.

لطفا برای کسب اطلاعات بیشتر به مهندسی فرآورده‌ها- قسمت پخش شرکت ملی نفت ایران واقع در خیابان سپه مراجعه فرمائید

ششمین شرکت سهامی زراعی در ذهاب کرمانشاهان تشکیل شد

آقای ولیان

بقیه از صفحه اول

در مراسم تشکیل این شرکت آقای ولیان وزیر اصلاحات ارضی و تعاون روستائی اظهار داشت برای این‌جانب و همکارانم موجب نهایت مسرت و خوشوقتی است که بدنبال اجرای مراحل یکم و دوم قانون اصلاحات ارضی والغای رژیم ارباب ورعیتی وبرای بهره‌برداری عمیق از اثرات برنامه اصلاحات‌ارضی ایران که بدون هیچگونه تردیدی محتوی اصلی‌انقلاب سفیدایران را تشکیل‌میدهد **مقدمات اجرای یکی دیگر از ابتکارات تاریخی اقتصادی‌و اجتماعی شاهنشاه آریامهر که در حال حاضر در کلیه محافل اقتصادی ، کشاورزی جهان مورد تجلیل وستایش قرارگرفته‌است یعنی‌تشکیل شرکت های سهامی زراعی در مناطق مختلف مملکت فراهم گردیده و در حالی‌که بیش از چهار ماه و چندروز از تصویب قانون تشکیل‌این شرکت ها نمیگذرد امروز ششمین شرکت‌زراعی‌مملکت درذهاب کرمانشاهان برای بهره‌برداری دهقانان‌وعشایر غیور مرزنشین این منطقه از بهم پیوستن ده قریه ـ** ورکوزك ـ زرین چوب ـ قلعه پس‌پس ـ بریموند ـ رشید عباس ـ پس‌پس ـ قره بلاغ شیخ مراد ـ قره بلاغ بابا اسکندر ـ قره بلاغ اعظم ـ دیواره که دارای ۱۶۴۱ نفر جمعیت میباشد با عضویت ۳۷۲ نفر صاحب سهم ودر منطقه‌ای بوسعت ـ ۲۱۳۰ هکتار و با سرمایه اولیه‌ای بمبلغ ۷٫۴۱۷٫۰۰۰ ریال تشکیل می‌شود تا بهمان ترتیب که با الهام گرفتن‌از منویات رهبر عالیقدر مملکت در ماده اول قانون تشکیل شرکت های سهامی زراعی تصریح‌شده موجبات‌افزایش درآمدسرانه کشاورزان‌غیور مرزنشین این منطقه و بکار بردن ماشین‌آلات کشاورزی و جلوگیری از خرد شدن و تقسیم اراضی مزروعی به قطعات کوچك غیر اقتصادی و افزایش میزان سطح زیر کشت مملکت با استفاده از اراضی بایر ومسلوب‌المنفعه فراهم گردد .

وزیر اصلاحات ارضی و تعاون روستائی‌اضافه‌نمودکه بهمان ترتیب که در قوانین و مقررات تشکیل شرکتهای سهامی زراعی اشاره شده‌و در شرکت هائی که تاکنون در مملکت تشکیل گردیده ملاحظه‌نموده‌اید .

اعضای هیئت مدیره کلیه شرکتهای سهامی زراعی وسیله مجمع عمومی‌صاحبان سهام از بین کشاورزان و دهقانان عضو این شرکت‌ها انتخاب شده و این دهقانان وکشاورزان‌زحمت‌کش‌هستند که مسئولیت اتخاذ تصمیم و نظارت بر فعالیتهای شرکت لازم را انجام خواهند داد .

های سهامی‌زراعی رابرعهده داشته و خواهند داشت .

براساس مقررات تشکیل شرکت های سهامی زراعی در هر منطقه که شرکتی تشکیل میشود وزارت اصلاحات ارضی و تعاون ـ روستائی سه نفر از بهترین مهندسین تحصیل‌کرده خود را به هیئت مدیره شرکت معرفی مینماید وهیئت‌مدیره یکنفر از این سه مهندس‌را که از هر جهت آشنا به تکنولوژی واصول وشیوه‌های‌جدید کشاورزی میباشد بعنوان مدیر عامل شرکت انتخاب مینماید تا نسبت‌به اداره امور شرکت زیر نظر اعضای هیئت مدیره‌وبازرس که از دهقانان میباشندانجام وظیفه نماید .

وزارت اصلاحات ارضی و تعاون روستائی با اعطاء وام و همچنین کمك های‌مالی وفنی بلاعوض این شرکت‌و سایرشرکت هائی را که بتدریج درسایر نقاط تشکیل خواهد شد حمایت خواهد نمود و همزمان با شروع فعالیت کشاورزی‌این‌شرکت اقدامات لازم را برای ایجاد ساختمان های لازم از قبیل خانه مسکونی بهداشتی‌برای کشاورزان‌ـروستاسرا انبار برای محصولات کشاورزی‌ـ منازل‌مسکونی‌برای‌کارمندان شرکت‌ـدرمانگاه ـاصطبل‌ـ هانگار و کارگاه‌های صنایع دستی روستائی و لوله‌کشی آب برای تامین آب‌آشامیدنی ساکنین منطقه شرکت که‌از این‌پس واحد روستائی‌ذهاب نامیده خواهد شد اقدامات لازم را انجام خواهند داد .

ابتکار جدید

یك دندانپزشك ایرانی

دکتر مسعود زهره‌ای

دکتر مسعود زهره‌ای بعدازسالها مطالعه‌و تجربه‌نوعی‌دندان پلاستیکی ساخته است که‌بدون روکش وقلاب وبدون لثه دردهان جاگذاشته می‌شود . و این دندان پلاستیکی آنقدر طبیعی بنظر می‌آید که تشخیص‌آن برای دندانپزشکان نیز مشکل‌است دراین دندان هیچگونه فلزی بکار نرفته است و طرز کارگذاشتن‌آن طوری‌است که‌به لثه‌ها مطلقا فشار وارد نمی‌سازد . دندان پلاستیکی مزبور در حین کشیدن دندان اصلی یابعداز بهبود، درلثه‌ها کارگذاشته میشود. دکتر زهره‌ای معتقد است استفاده ازاین دندانها باعث خواهد شد بتدریج‌بریج (پلها)و دندان‌های «پارسیل» پلاستیکی قلابدار و لثه‌دار ازبین برود .

دکتر زهره‌ای طریقه ابتکاری‌خود را در مورد ساختن این‌دندان پلاستیکی برای بررسی و مطالعه متخصصین به‌دانشکده دندانپزشکی ارائه داده است

اطلاعیه

شماره تلفن اتحادیه خواربار فروشان از ۵۱۴۸۵ به ۳۵۱۴۸۵ تغییر یافته است

۱ـ۲ آ ـ ۲۳۹۴۴

باکسب اجازه از جناب آقای دکتر رفعت‌جو ریاست‌محترم اداره بهداری راه‌آهن

اینجانب وظیفه خود میدانم که از زحمات **جناب آقای دکتر مشکریز ریاست محترم بخش زایمان** که جداهم‌خود را صرف بهبود بیماران مینماید و حتی مواقع غیراداری در هر ساعت خود رابه‌بیمارستان‌رسانیده وازمریض عیادت مینمایدقدردانی و تشکر نمایم .

نماینده کارگران جریه‌بخش ۲ ـ عباس تفکری

آ ـ ۱۲۴۷۱

دوربینهای عکاسی مینولتا Minolta

باشهرت جهانی

خواهشمنداست برای مشاهده وخرید به نمایشگاه وفروشگاه شرکت سی.سی.ال
خیابان حافظ بالاتر از چهارراه یوسف آباد شماره ۳/۶۴ تلفن ۴۱۵۶۷
مراجعه فرمائید

آگهی مناقصه

استانداری کرمانشاهان ساختمان باشگاه کودك طبق نقشه و مشخصات دفتر مهندسی مربوط به شرایط زیرین بمناقصه‌میگذارد .

۱ـبهای کل ساختمان بمبلغ ۳۰۰۰۰۰۰ریال می باشد

۲ـپیشنهاد دهندگان بایستی دارای صلاحیت فنی‌بوده و صلاحیت آنان مورد تائید کمیسیون مناقصه و دفتر مهندسی استان قرار گیرد .

۳ـپیشنهاد دهندگان هر یك بایستی معادل ۱۵۰۰۰۰ریال‌اسناد خزانه بعنوان سپرده ضمیمه پیشنهاد خود نمایند .

۴ـپیشنهاد دهندگان بایستی هریك‌مبلغ یکهزار ریال به صندوق استانداری پرداخت و با ارائه قبض و رسید آن بدفتر مهندسی‌استان‌مراجعه و اسناد مناقصه را .مشخصات و جزئیات مربوطه رادریافت نمایند .

۵ـ پیشنهادات بایستی در دو پاکت الف وب (پاکت الف محتوی اسناد و اوراق خزانه و پاکت ب محتوی برك پیشنهاد لاك ومهر شده که روی آنها ذکر شده باشد (مربوط به مناقصه‌ساختمان باشگاه کودك حد اکثر تاساعت ده (ده صبح) روز ۵ مرداد ۱۳۴۷ در مقابل اخذرسیدبدفترمهندسی استان تسلیم گردد .

۶ـپیشنهادات واصله درساعت یازده (۱۱) صبح‌همانروز با حضور کمیسیون بازو رسیدگی خواهد شد حضور پیشنهاد دهندگان درجلسه‌مذکور آزاد و عدم حضورشان مانع انجام کار کمیسیون نخواهدبود

۷ـبه پیشنهادات مشروط و مبهم و فاقداسناد خزانه ترتیب اثر داده نخواهد شد و استانداری در رد یا قبول یك و یا کلیه پیشنهادات مختار خواهدبود.

۸ـمدت انجام کار شش‌ماه از تاریخ انعقد قرارداد خواهدبود .

۹ـسپرده نفرات برندگان اول تا سوم تا انعقاد قرارداد در نزد استانداری‌نگهداری‌خواهدشد تاچنانچه هریك از برندگان مناقصه از عقدقرارداد امتناع نمودند سپرده او بنفع استانداری ضبط و به ترتیب بانفر بعدی قراردا د منعقد شود

۱۰ـ سایر اطلاعات و جزئیات مربوط بکار در اسناد مناقصه مندرج است.

۱۱ـ کلیه هزینه های متعلقه از قبیل هزینه نشر آگهی . عوارض ومالیات و سایر هزینه‌هائی که دراین مورد پیش آید کلا بعهده برنده مناقصه خواهدبود .الف ۱۷۳ **استانداری کرمانشاهان**

تجدید آگهی مناقصه دستمزد ساخت مسینه‌آلات‌شماره ۱۰ تاریخ ۲ر۲ر۴۷

نوع	میزان جنس
دستمزد ساخت انواع مسینه آلات	۱۵ قلم طبق صورت موجود

مورد نیاز سال ۴۷ را به‌مناقصه میگذارد

پیشنهاد دهندگان میتوانند با مراجعه به اداره سررشته‌داری نیروی زمینی شاهنشاهی و ملاحظه مشخصات اجناس و دریافت برك شرایط ومشخصات معامله پیشنهاد خود را طبق مفاد مندرج در شرایط معامله تنظیم و تاساعت ۹صبح روز ۶ر۵ر۴۷ به‌دفتراداره سررشته‌داری نیروی زمینی شاهنشاهی تسلیم نمایند الف ۳۷۵۶ آ ـ ۲۲۱۵۸ ۳۷۵۶ **اداره سررشته‌داری نیروی زمینی شاهنشاهی**

تسلیت

جناب آقای محمدابراهیم نیکپور مدیر عامل‌محترم بانك پارس

بانهایت تاسف فوت ابوی گرام راتسلیت عرض نموده وبقای عمر بازماندگان رااز خداوند خواستارم.

راهنمائی کرج ـ ستوان یکم‌علی‌اصغر جلایر

آ ـ ۲۳۷۷۰

جناب آقای مهندس حسین دستوری

بانهایت تاسف وتاثر درگذشت پدر ارجمند و گرامی‌تان را تسلیت گفته بقای عمر بازماندگان‌رااز خداوند متعال مسئلت دارد .

آ ـ ۱۲۴۶۵ **پروین اخوی**

بانهایت تاسف فوت جناب آقای فضل‌اله معظمی رابخانواده‌های محترم معظمی شجاع وسایر بستگان تسلیت عرض می کنیم .

گلپایگان ـ حسن افاضلی ، اکبر افاضلی، اصغر افاضلی ، ستوان یکم محمدباقر افاضلی ، احمدافاضلی

جناب آقای محمدابراهیم نیکپور ریاست محترم هیئت مدیره بانك پارس

باکمال احترام مصیبت وارده را تسلیت عرض نموده طول عمر وسعادت حضرتعالی‌وهموم افرادخاندان جلیل‌القدر نیکپوررا آرزومند است .

آ ـ ۱۲۴۷۷ **شرکت فرهودیان**

جناب آقای دکتر دانشی

بانهایت تاسف وتاثر مصیبت وارده رابجنابعالی وفامیل محترم تسلیت عرض مینمائیم .

گرگان ـ دکتر هادیان ـ محمدزمان هادیان

آ ـ ۲۳۸۳۰

همکار محترم خانم خمسه

افسران و کارمندان مرکز تحقیقات آزمایشگاهی ۵۰۱ مرکز مصیبت وارده را تسلیت میگویند .

آ ـ ۱۲۴۷۳ **سرهنك دکتر مرادی**

خانم محبوبه قندچی کارمند مامور دراداره کل تربیت‌بدنی

باکمال تاسف وتاثر ازدرگذشت پدر شما مصیبت وارده را از طرف خود وعموم کارمندان اداره کل تربیت‌بدنی بشما و سایر بازماندگان آنمرحوم تسلیت میگوید .

مدیر کل تربیت‌بدنی ـ حسن‌صدر

آ ـ ۱۲۴۸۳

جناب آقای سیدعلی مهدویان معاونت محترم‌اداره کل آموزش و پرورش استان مرکز

جناب آقای سیدعلی‌اکبر مهدویان معاونت‌محترم دوره عمومی دانشگاه آریامهر

مصیبت وارده را به‌شما و سایر بازماندگان‌تسلیت عرض مینماید .

اداره بازرسی آموزش و پرورش استان مرکز ـ فصیحیان ، ظلانی ، عارفی ، کریمی ، جهانگرد‌محبوب عابدی ، حکیم‌جوادی ، مهندس بیگلری ، موقتی ، خواص ، واسعی ، طباطبائی ، صالح ، پارسی، بیجاری، ایلخانی ، شریعت‌پناهی،حائری،دکتر دنائی،دکترویژه

آ ـ ۱۲۴۸۱

جناب آقای نیکپور مدیریت محترم بانك‌پارس

درگذشت مرحوم مغفور ابوی گرامی‌تان رابه آنجناب‌وخانواده‌محترم تسلیت عرض نموده بقاء عمر جنابعالی و خانواده محترم را از خداوند مسئلت‌داریم.

شرکت سهامی ساختمانی آریکان

آ ـ ۱۲۴۶۳

هیئت مشورتی روزنامه اطلاعات شهرستان گلپایگان

فوت جانگداز جناب آقای فضل‌اله معظمی رابه حضور برادران‌ارجمندشان جنابان‌آقایان‌اسداله‌وحسین و دکتر عبداله و مهندس سیف‌اله و دکترولی‌اله معظمی خاصه بجناب آقای مهندس شریف امامی ریاست‌معظم مجلس سنا صمیمانه تسلیت‌عرض مینمایند .

سیدمحمدلقمانی ، محمداختری ، عباس‌صحت ، محمدعلی حبیبی ، مهدی شریفی ، محمدشیخی ، علی اکبر اردشیری ، علی اکبر اعجازی ، فضل‌اله نخعی

آ ـ ۲۳۷۸۰

فوت جانگداز جناب آقای فضل‌اله معظمی‌رابه جنابان آقایان اسداله ، حسین ، دکترعبداله،سیف‌اله دکترولی‌اله معظمی اخوان آنمرحوم‌وجناب‌آقای‌مهندس شریف‌امامی تسلیت عرض مینمایم .

گلپایگان ـ فروشگاه صحت‌ـعباس‌صحت

آ ـ ۲۳۷۷۶

فوت جانگداز جناب آقای فضل‌اله معظمی‌نماینده محترم مجلس شورای ملی‌رابه‌جنابان آقایان اسداله‌ـ حسین ـ دکتر عبداله ـ مهندس سیف‌اله‌ـ دکترولی‌اله معظمی و خاصه جناب آقای مهندس شریف امامی تسلیت عرض نموده بقاء عمر و سلامت بازماندگان‌آن فقید سعید را از خداوند متعال مسئلت داریم .

گلپایگان‌ـمحمدعلی‌صحت‌ـمهدی‌شریفی

آ ـ ۲۳۷۷۸

درگذشت شادروان‌جناب آقای فضل‌اله معظمی نماینده محترم مجلس شورای ملی را باخوان گرام معظمی وخاندا ن‌محترم شریف امامی ـ شجاع‌ـفخرائی احمدی و انوری تسلیت عرض مینماید .

کرمانشاه ـ ضیاءالدین نوری

آ ـ ۲۳۷۹۰

مصیبت وارده را به‌جناب‌آقای منوچهر نیکپور رئیس کل بانك رفاه کارگران‌ایران‌وسایربازماندگان آنمرحوم تسلیت میگوئیم .

آ ـ ۱۲۴۵۳ **سازمان کارگران ایران**

جناب آقای مهندس منوچهر دستوری

مدیریت ، کارمندان و کارکنان شرکت «علم‌نو» بانهایت تاسف مصیبت وارده رابه‌آن همکار ارجمند وفامیل محترم تسلیت گفته بقاء عمر بازماندگان رااز درگاه احدیت آرزودارند .

آ ـ ۱۲۴۶۹

جناب آقای دکتر صفائی نماینده محترم مجلس شورای ملی

درگذشت خواهر گرامی جنابعالی تاسف‌وتاثر شدید اهالی شهر دامغان را فراهم نموده . از طرف خود وبنمایندگی اهالی شهر دامغان حضور جنابعالی تسلیت عرض نموده بقاء سلامت وجود سرکاروخانواده گرامی رااز خداوند بزرك مسئلت مینماید .

شهردار دامغان ـ شهابی

آ ـ ۲۳۸۱۴

جناب آقای منوچهر نیکپور

درگذشت پدرارجمندتان را قلبا تسلیت عرض وبقای عمر و سلامت‌خانواده محترم و توفیق روزافزون اجتماعی آنجناب راخواستارم .

آ ـ ۲۳۸۶۲ **علیمحمدعبدی**

جناب آقای محمدابراهیم نیکپور رئیس هیئت مدیره بانك پارس

باکمال تاسف مصیبت وارده را به‌جنابعالی‌و خانواده محترم نیکپور تسلیت می گوئیم .

آ ـ ۲۳۸۷۴ **حسین زعیم‌زاده**

جناب آقای سیدعلی مهدویان معاونت‌محترم اداره کل تربیت‌بدنی

مصیبت وارده را بجنابعالی و سایر بازماندگان تسلیت عرض مینماید .

اداره امور تربیتی استان مرکز ـ مجتهدی، رومی، عبادی

آ ـ ۱۲۴۹۳

جنابان آقایان سیدعلی و سیدعلی‌اکبر مهدویان

مصیبت وارده را صمیمانه تسلیت عرض نموده بقای عمر شما و سایر بازماندگان را از درگاه‌خداوند متعال مسئلت دارد .

فرزاد ، آگاه ، جمشیدی ، هاشمی ، نکونی، یزدی‌زاده ، علوی ، پارسائی ، شکوری،امامی،سلیمی املشی ، تاج‌الدینی ، شیخ‌الاسلامی

فوت شادروان فضل‌اله معظمی رابه‌سرکار علیه‌خانم فخراعظم همسر بزرك ایشان تسلیت عرض نموده بقای عمر وسعادت فامیل معظمی را از خداوند خواستاریم.

محبوبه و دکتر محمودستوده

آ ـ ۱۲۴۹۹

سرکار سرهنك اسدی ریاست محترم‌اداره کل‌زندانها

مراتب تسلیت عمیق افسران همردیفان وافراد بنگاه تعاون و صنایع زندانیان رابمناسبت درگذشت عم بزرگوار آنجناب معروض طول عمر برای آن‌جناب‌و اعقاب‌انمرحوم از ایزد یکتا مسئلت مینماید .

بنگاه تعاون و صنایع زندانیان

آ ـ ۱۲۵۰۵

سرکار سرهنك‌اسدی ریاست محترم اداره کل زندانها

افسران ، همردیفان ،درجه‌داران و افراد ندامتگاه مرکزی مصیبت وارده را تسلیت عرض وبرای آنجناب وبازماندگان صبر جمیل از قادر متعال مسئلت دارد.

آ ـ ۱۲۵۰۳ **ندامتگاه‌مرکزی**

سرکار سرهنك‌اسدی ریاست محترم اداره کل زندانها

باکمال تاسف درگذشت نابهنگام عم‌آنجناب‌رااز طرف خود و افسران و همردیفان ودرجه‌داران و افراد اداره کل زندانها تسلیت عرض بقاءعمر آن وجود محترم وبازماندگان رااز خدای بزرك مسئلت دارد.

آ ـ ۱۲۵۰۷ **سرهنك‌شکیبا**

باقلبی اندوهبار وچشمانی اشکبار درگذشت جناب آقای عبدالحسین نیکپور بزرك خاندان نیکپور راحضور سروران عالیقدرمان جناب اقای امیرحسن نیکپور وجناب آقای ابراهیم نیکپوروجناب‌اقای‌منوچهر نیکپور تسلیت عرض نموده بقاء و سعادت بازماندگان ارجمندایشان را از درگاه ایزد متعال خواستاریم .

ازطرف کارمندان بانك پارس شعبه‌شیراز ـ کریم‌آبادی

قابل‌توجه کلیه‌اعضای اتحادیه صنف خواربارفروشان

چون انقضاء تسلیم اظهارنامه‌مالیاتی سال ۴۷ پایان تیرماه جاری میباشد بدینوسیله بکلیه اعضاء وابسته که درآمد دوره عملکرد یکساله ۴۶ آنان متجاوز از ۶۰ هزار ریال میباشد تذکر داده میشودبرای اینکه مشمول جرائم وخسارت‌نگردند بامراجعه‌به‌دفتر اتحادیه واخذ برك اظهار نامه مالیاتی و تکمیل آن تاپایان تیر ماه بحوزه‌های مالیاتی محل پیشه خود تسلیم و طبق مقررات‌مالیات متعلقه خودراپرداخت نمایند .

رئیس اتحادیه خواربار فروشان ـ حاج حسین‌زارع

دختران و پسران ایران روز سه‌شنبه هرهفته فقط یك مجله می‌خوانند . اطلاعات دختران وپسران

آگهی ابلاغ

به‌آقایان جمشید هریسچی ـ ژرژ آهانسیان ـ مهدی برادران کاظم‌زاده کارمندان منتظر خدمت سازمان نقشه برداری‌ابلاغ میگردد که جهت تعیین تکلیف استخدام خود ظرف دو ماه از تاریخ نشر این آگهی خودرا بقسمت کارگزینی این سازمان معرفی نمایند در غیراینصورت طبق قانون استخدام کشوری مستعفی از خدمت شناخته خواهند شد .

کارگزینی سازمان نقشه‌برداری

آ ـ ۲۲۸۲۴

خلاصه ترازنامه شرکت‌سهامی‌مسافرتی دوردنیادرپایان‌سال ۱۳۴۶

دارائی		بدهی	
صندوق	ر ۹۷۵۱۳	سرمایه	ر ۵۰۰۰۰۰۰
بانکها	ر ۹۶۴۴۸۹	اسناد تضمینی	ر ۱۰۰۰۰۰۰
بدهکاران	ر ۳۱۱۲۲۳۹٫۸۵	ذخیره استهلاك	ر ۲۰۰۴۴۷۱
سپرده ها	ر ۱۲۰۰۰۰۰	ستانکاران	ر ۳۷۳۱۶۳۸
سرمایه پرداخت نشده	ر ۳۰۰۰۰۰۰	جمع	ر ۱۱۷۳۶۱۰۹
اثاثیه و اموال	ر ۷۳۹۷۰۳		
هزینه تاسیس	ر ۱۲۲۳۴۸۰	سود حاصله در سال جاری	ر ۳۴۵۷۷۸٫۸۵
تاسیسات تلفنی	ر ۴۴۱۷۰۰		
اسناد دریافتی	ر ۸۳۰۰۰		
زیان سالهای قبل	ر ۱۲۱۹۷۶۲٫۱۰		
موازنه	ر ۱۲۰۸۱۸۸۷٫۸۵		ر ۱۲۰۸۱۸۸۷٫۸۵

خلاصه حساب سود و زیان شرکت سهامی مسافرتی دور دنیا درپایان سال ۱۳۴۶

درآمد		هزینه	
کمیسیون دریافتی	ر ۲۶۸۷۱۴۴	هزینه کل	ر ۲۱۱۱۲۳۴٫۱۵
درآمد متفرقه	ر ۱۰۳۵۷	هزینه استهلاك	ر ۲۴۰۴۸۸
جمع	ر ۲۶۹۷۵۰۱		ر ۲۳۵۱۷۲۲٫۱۵
		سودسال جاری	ر ۳۴۵۷۷۸٫۸۵
موازنه	ر ۲۶۹۷۵۰۱		ر ۲۶۹۷۵۰۱

آ ـ ۲۳۷۹۶

نگارش : دکتر ع. طبیبی

دادگستری: نقص در نحوه اجراست نه قانون!

تعریف یکی از شعب دیوان عالی کشور از وجه نقد و سفته با ماده ۳۰۷ قانون تجارت مغایر است !!

عقیده آزاد

پیشتر دو مقاله پیرامون «دادگستری» بقلم آقای دکتر وفائی داشتیم .

آنچه در زیر آمده در رد نظر آقای دکتر وفائی است که در آن دومقاله تائید کردند زمانی دادگستری از «گرداب مشکلات» کنونی بیرون می آید که قوانین تغییر کند .

آقای دکتر ع- طبیبی که خلاصه نوشته ایشان در زیر آمده معتقدند نقائص دادگستری رانباید درتغییر قوانین جستجو کرد بلکه اجرا کنندگان قوانین هستند که بایدتغییر کنند .

آقای دکتر وفائی مرقوم داشته است تا قوانین تغییر نکند وضع دادگستری همین خواهد بود که هست و بلافاصله وارد بحث شده و می نویسد پرونده های متهمین مواد مخدره و شکایات کارمندان از دولت باری بردوش دادگستری خسته است .

در مورد تغییر قوانین که عده‌ای در هر فرصت به آن استناد واشاره می کنند و مخصوصا جناب آقای شهاب فردوس بارها دراین موضوع قلم فرسائی کرده‌اند مطلقا درد دادگستری نیست زیرا هر قانونی هر چقدر صحیح ، مفید و مترقی باشد وقتیکه در دست مجریان ناصالح باشد کوچکترین فایده و اثری بر آن مترتب نیست و وقتی میتوان نقص قانون را عنوان کرد که قوانین فعلی جامع و کامل اجرا بشود و بازهم نقائصی وجود داشته باشد تا بر حسب متقضیات حقیقی قانون تغییر یاقوانین اصلاحی جدیدی تدوین گردد .

● **نحوه اجرا**

هیچکس از مردم ناراضی ، از قانون شکایتی نداشته و ندارد و تمام مردم راضی وناراضی از نحوه اجرای قانون و تبعیضها و خاصه خرجی‌ها و سستی قضات ومجریان قانون یك دل و یك زبان و بحق شکایت داشته و دارند .

● **دورکن اصلی**

هدف اساسی قانون که مکافات و مجازات است دو رکن اصلی نظم اجتماع است و اگر در اجرا واعمال این دو رکن خللی وارد شود طبیعی است نظم اجتماع مختل خواهد شد و این دردی است که حیات اجتماعی ملتی شش‌هزارساله را چنان آشفته و پریشان ساخته است که در ردیف عقب‌افتاده‌ترین کشور ها قرار گرفته بود و حتی برای ساختن حمام و چند مستراح در سیرجان کرمان و بلوچستان ماموربن امریکائی عکسبرداری می گردند .

اما امروز که رهبرخردمندایران تنها و بی هیچ مدد و دستیاری قیام کرده و ملتی از نوساخته وبسرعت آنرا در شاهراه تکامل قرار داده است اجرای صحیح قوانین عدالت و رفع تبعیضها از ضروریات قطعی است .

زیرا حدود وظایف و تکالیف هرکس باید مشخص باشد ودقیقا به آن عمل بشود تا این حرکت سریع و مداوم از مسیر خود خارج نشود و ایجاد مخاطرات کلی نکند و معلوم و مسلم باشد که ثمرات انقلاب عظیم محفوظ و مصون از تجاوزات مخالفان و خودخواهان خواهد بود .

● **اجرای قانون**

تشکیل بازرسی شاهنشاهی با قید باینکه تمام تکالیف بازرسی کل کشور را بعهده خواهد داشت و قسمتی از احتیاجات دادسراها را نیز دربرخواهد داشت آیا بخودی خود حکایت از این نمی کند که منظور اجرای همان قانون است اما بدست مجریان دیگر .

در این صورت قانون جدید ضروری نبود .

اگر به مقدمه قانون آئین دادرسی مدنی مراجعه فرمائید و تکالیف بازرسی کل کشور را که تحقیق درباره رفتار قضات وزندگی اداری وخصوصی آنها و نظارت بر حسن جریان امور در کلیه وزارت خانه ها است ملاحظه کنید تصدیق خواهید فرمود که اگر تنها این قسمت از قانون بدرستی و برای منظوری که پیش بینی شده بود اجراء می شد دستگاه قضائی دچار سرنوشت کنونی نمی‌شدونارضائی مردم باین حد نمی رسید .

● **سیاسی**

از رفتار خلاف شئون قضائی دخالت متصدیان مقامات قضائی در تشکیلات سیاسی است که متاسفانه درزمان آقای باقر عاملی عده‌ای ازاعضاء جمعیت مترقی وابسته به حزب ایران نوین در کادر قضائی بسرعت نایل به ترقیات فوق‌العاده شده و حتی یکی از قضات بدوا بمعاونت بازرسی کل کشور و در مدت دو ماه در روز ۲۸ اسفند ماه که هیچ ابلاغ و اقدام موثری هرگز انجام نمی گرفته است به مستشاری دیوان عالی کشور برگزیده می‌شود در حالیکه همان وقت درآگهی جمعیت مترقی بعنوان عضو اصلی جمعیت نیز انتخاب و آگهی شده‌است .

* **اعتبار**

درباره مواد مخدره ، اعتیاد قاضی بمواد مخدره و همچنین وکیل دادگستری و کارمند دولت امری است شدیدا ممنوع و بازرسی کل کشور موظف است که اینگونه افراد را کشف و از کار برکنار کند زمانی را می‌دانم که رئیس یا کفیل بازرسی کل کشور شخصا معتاد بافیون بود وهمچنین بعضی از قضات .

گزارش در مجلس شورای ملی بدون اقدام گذاشته شده است که حاکی از دخالت یکی ازعالیترین مقامات دادگستری در کار قاچاق مواد مخدره است .

بهرحال اگر قانون بازرسی کل کشور بدرستی اجرا شده بود دادگستری خسته نمی‌شدوبارثقیلی هم بر دوش نداشت .

* **دوازده شعبه**

جناب آقای دکتر وفائی ازپرونده های بسیاری که به دوازده شعبه دیوان کشور ارجاع می‌شود آنچنان غم‌انگیز و اسف‌آور بحث کرده‌اند که حتما اشخاص غیر وارد را بیاد معصومین و مظلومین راه انسانیت میاندازد .

● **وجه نقد**

در یکی از آراء اخیر یکی از شعب دیوان کشور این عبارت آمده است که (وجه نقد اعم است از اسکناس ، یا سفته تضمین شده بانکی ، یا اوراق بهادار)

از کلیه صاحب نظران و اهل قضا وذوالفنون دعوت می کنم که در این باره درهمین روزنامه نظریه خود را بیان کنند به بینم باتعریفی که قانون تجارت در ماده ۳۰۷ از سفته کرده است آیانظریه فوق صحیح است و از عموم مردم ایران وجهان دعوت می کنیم که اگر حتی یك سفته تضمین شده بانکی دیده یا شنیده یا دارا هستند مشخصات آن را بهمین روزنامه ارسال دارند تابرای اطلاع عموم منتشر شود .

ونیز راجع بر اینکه اوراق بهادار یعنی وجه نقد آیا اورافی که ماهیتا دستخوش تغییر وتبدیل وتابع کیفیت وزمان ومحدود پر کاری است که بخاطر آن این ورقه تدوین شده است آیا ممکن است وجه نقد تلقی شود و هرکس میداند که اوراق بهادار تابع نوسان قیمت نیز می باشدودر این صورت چگونه میتواند وجه نقد باشد .

این مورد و نظایر آن بسیاراست واین گونه امیدها است تااشخاصی را وادار می کند که در تمام مراحل کار را به دیوان کشور میکشانند شاید ازاین ستون تاآنستون فرجی باشد . با این کیفیت زحمت تغییر قوانین چه لزوم و اثری دارد .

● **انحطاط**

آقای دکتر وفائی خیلی سریع بحث را بفرهنك و دادگستری کشانیده وتربیت عمومی را شرط لازم اجرای عدالت و تخفیف فشار دریای خروشان دانسته‌اند .

در آیامیکه فرهنك دستخوش انحطاط و بیماری شده بودو تقلب در ذیپلم ونمره‌ها رواج کامل داشت مقامات مسئول دادگستری می - توانستند و حق داشتند که ازاین سقوط ممانعت بعمل آورند لکن کوچکترین اقدامی نکردندوهمانطور که در سایر موارد عمل کردند فرشته عدالت چشمهای خودرامحکم ترومحکم‌تر می‌بست تاصاحبان نفوذ ومقام فرهنك کشور را بروزی که امروز افتاده است بیاندازندواکنون همه جا صحبت از نقص فرهنك است .

آب سردکن های

زاگرس

برای خنک کردن آب آشامیدنی دراداارات
بانکها - هتلها - مدارس - فروشگاهها
کارخانجات وایستگاههای بنزین .

دفتر فنی مهندس موسی بهار

تهران - خیابان نادری پاساژ گیو تلفن ۶۴۵۹۷ - ۶۰۴۵ تلفن کارخانه ۶۱۱۳۴۴ تلگرافی ۹۷۵

خلاصه ترازنامه شرکت تراول اکسپرس بامسئولیت محدود در پایان سال ۱۳۴۶

دارائی		بدهی	
صندوق	۵۸۸۵	سرمایه	۵۰۰۰۰۰
بانك بازرگانی	۳۹۴۸۱۱	اسناد پرداختی	۲۴۰۰۰۰۰
بدهکاران	۲۸۱۲۵۰۱	بستانکاران	۳۱۲۰۱۲۷
سپرده	۲۶۰۰۰۰۰	ذخیره استهلاك	۱۸۶۵۰
هزینه تاسیس	۱۴۸۴۱		
اثاثیه	۱۸۵۹۱۰		
جمع	۶۰۱۳۹۴۸	جمع	۶۰۳۸۷۷۷
زیان	۲۴۸۲۹		
موازنه	۶۰۳۸۷۷۷	موازنه	۶۰۳۸۷۷۷

خلاصه حساب سودوزیان شرکت تراول اکسپرس با مسئولیت محدود درپایان سال ۱۳۴۶

درآمد		هزینه	
کمیسیون دریافتی	۶۸۳۵۳۴	هزینه کل	۶۸۹۷۱۳
زیان سال جاری	۲۴۸۲۹	هزینه استهلاك	۱۸۶۵۰
موازنه	۷۰۸۳۶۳	موازنه	۷۰۸۳۶۳

آ-۲۳۷۹۴

بخاری کشاورزی متالمن

یك پدیده جدید

برای حفاظت درختان میوه در برابر سرما

کشاورزان عزیز :

بخاری کشاورزی متالمن

باگازوئیل و نفت سیاه میسوزد و میتواند درخت ، شکوفه و میوه شما را در مقابل سرمای سخت از سرمازدگی حفظ نماید .

از بخاری کشاورزی متالمن

برای گرم کردن سالنهای دامداری مرغداری و کارگاههای صنعتی و ساختمانی با نصب یك دودکش ساده میتوان استفاده نمود

شرکت مهندسی مکانیك شرق

«با مسئولیت محدود»

خیابان تهران نو - ده متری شارق خیابان مهر شماره ۱۸۷ - تلفن : ۷۹۱۶۸۰

آگهی مسابقه ورودی انستیتوتکنولوژی تهران

برای دوره دوساله اول روزانه ودوره سه ساله اول شبانه

انستیتو تکنولوژی تهران برای سال تحصیلی ۴۸-۱۳۴۷ازطریق مسابقه‌ورودی‌از میان‌دارندگان گواهی نامه دوره کامل هنرستان‌ها ۶۰ نفردانشجو برای دوره دو ساله‌اول (دوره کمك مهندسی)روزانه و ۸۰ نفر برای دوره سه ساله شبانه می پذیرد :

رشته های تحصیلی انستیتو عبارت است از :

برق (الکترونیك - الکتروتکنیك) و مکانیك (ماشین های افزار - اتو مکانیك - ماشین سازی) و ساختمان و طراحی .

بفارغ‌التحصیلان دوره اول گواهی نامه کمك مهندسی (ارزش آن عالی کمتر از لیسانس) داده خواهد شد و فارغ‌التحصیلان دوره های کمك مهندسی پس از حداقل دو سال کارآموزی درواحد های صنعتی و تولیدی و توفیق در امتحانات مسابقه خواهند توانست در دوره دوم (دوره مهندسی تولید و کارخانجات) که ارزش آن برابر با لیسانس می باشد شرکت نمایند .

داوطلبان ثبت‌نام دوره های روزو شب باید مدارك زیر را با پست سفارشی بدفتر انستیتو تکنولوژی تهران واقع در خیابان قوام‌السلطنه جنب هنرستان صنعتی تهران ارسال دارند .

مدارك داوطلبان هردوره بایدحداکثر تاآخروقت اداری روزچهارشنبه ۲۳ر۴۷ر ۴۷ بدفترانستیتو برسد.

۱- رونوشت مصدق ویا فتوکپی گواهی‌نامه یا جواز قبولی دوره کامل هنرستان .

۲- یك برگ رونوشت مصدق شناسنامه .

۳- سه قطعه عکس ۴×۳ برقی که در سال جاری گرفته شده و مشخصات شناسنامه داوطلب در پشت آنها نوشته شده باشد .

۴- گواهی حسن اخلاق از هنرستان مربوطه.

۵- فتوکپی معافی‌ویاآماده بخدمت درصورتی که داوطلب مشمول باشد .

۶- گواهی صحت مزاج و استعداد بدنی‌برای انجام کار های فنی .

۷- رسید بانکی بمبلغ ۵۰۰ ریال که‌بحساب شماره ۲۹۷۲ انستیتو تکنولوژی تهران در بانك مرکزی پرداخت شده باشد (این مبلغ بهیچ عنوان پس داده نخواهد شد .)

مواد امتحانات ورودی دوره کمك مهندسی‌عبارت است از :

ریاضی (جبرو مثلثات) در حدود برنامه‌ششم دبیرستان . فیزیك - شیمی - رسم فنی -درس‌فنی و زبان خارجی درحدود ششم هنرستان .

کارت ورود بجلسه امتحان مسابقه دوره های روز و شب در روز های پنجشنبه و جمعه ۲۴ و۲۵ مرداد ماه در محل انستیتو تکنو لوژی تهران توزیع و امتحان مسابقه در روز های شنبه ۲۶ و یکشنبه ۲۷ مرداد ماه برگزار خواهد شد .

معاون تعلیمات فنی و حرفه‌ای‌وزارت آموزش و پرورش و سرپرست انستیتوهای تکنولوژی کشور- مهندس حبیب نفیسی

تقاضانامه

تاریخ

اینجانب امضاء کننده

بامشخصات زیر:

نام خانوادگی

نام

شماره شناسنامه

صادره از

متولد سال

فارغ التحصیل هنرستان

در رشته

با ارسال مدارك پیوست تقاضای ثبت‌نام درمسابقات ورودی دوره روزانه / شبانه انستیتو تکنولوژی تهران‌را دارم .

محل امضاء داوطلب

شماره رسید بانکی

نشانی کامل =

شاگردان ممتاز

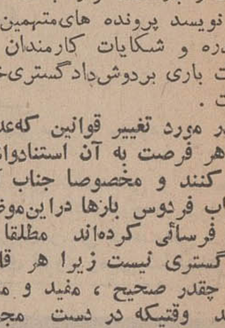

دوشیزه (فاطمه) حسام‌محسنی

فرزند آقای سید مرتضی حسام محسنی بامعدل ۱۸ر۶۶ در کلاس سوم دبستان فرح پهلوی (لاهیجان) شاگرداول شده است . آ-۱۲۲۱۹

دوشیزه معصومه حسام‌محسنی

فرزند آقای سید مرتضی حسام‌محسنی بامعدل ۱۸ر۳۶ درکلاس پنجم دبستان فرح پهلوی لاهیجان شاگرد اول شده است . آ-۱۲۲۱۹

آقای محمدمهدی کامران

فرزند حسن در کلاس سوم دبستان سعدی یزد بین ۵۱ نفر شاگرد ممتاز گردیده است . آ-۲۳۴۱۴

آقای حمید فرهادقراچه‌داغی

فرزند آقای حسن قراچه‌داغی در سال تحصیلی ۴۶-۴۷ در کلاس دوم دبستان رمضانعلی بهرامی با معدل ۱۹ر۴۹ شاگرداول‌شده‌است آ-۲۳۹۲۸

دوشیزه مهناز حسین‌پور خشکباری

با معدل ۲۰ در سال تحصیلی ۴۶-۴۷ شاگرد اول کلاس اول دبستان ایزد مهرتهران شده است . آ-۱۲۲۳۱

نیازمندیهای شما

تلفنهای ۳۰۱۵۳۳ و ۳۰۰۱۱

خرید و فروش اثاثیه

خرید
فرش کیهان تلفن ۷۶۳۷۷۶
انواع قالی و قالیچه کهنه و نو
مخصوصا قالی‌های سنگین قیمت راخریداریم بهتراست برای معاملات هرنوع فرش باسازمان فرش کیهان تماس بگیرید چون مشاورین ما مجانا در اختیار شما خواهند بود.
۱ـ۳۰ آ ـ۷۳۴

فرش رضوی ۷۶۴۸۰۰
روزولت میدان۲۵ شهریور خریدار فرشهای نو کهنه صادراتی تحت نظر کارشناس مطلع با قیمت منصفانه می‌باشدموقع خریدوفروش یاتلفن ۷۶۴۸۰۰ مکالمه فرمائید.

فروشگاه حاجیان تلفن ۳۵۱۸۳۸
قالی و قالیچه کهنه و نو شمارا جهت صادرات در منزل نقدا خریدار است همچنین یخچال ـ تلویزیون وسایر لوازم منزل ـ کارکنان این فروشگاه باوسیله مجهزی که در اختیار دارند بدون وقفه در محل اجناس راعادلانه خریداری مینمایند

قیمت یك کلام
شرکت فرش کاشانی
مرغوبترین فرشهای ایران را با دلپذیر ترین نقشها تقدیم میدارد.
درنمایشگاه وفروشگاه فرش کاشانی
قیمت یك کلام است
فرشهای کهنه خریداری می شود خیابان پهلوی بین تخت‌طاوس و عباس‌آباد بلاك ۵۳۱ تلفن ۶۲۶۵۱۰
۱ـ۲۶ ۱ـ۳۰۵

فرش گلشن تلفنهای ۶۲۱۴۱۵ و ۶۲۱۴۲۱
انواع فرشهای نو از تمام‌شهرستان های ایران موجود میباشد و قیمت یك کلام در ضمن فرش نو و کهنه خریداریم ۱ـ۲۶ آ ـ۴۲۲

فرش ملك تلفن ۷۶۴۶۱۷
فرش کهنه نقدا خریداریم
فرش های نو موجود است
فرش ملك خیابان قدیم شمیران باغ صبا مقابل ملك ۷۶۴۶۱۷
آ ـ۶۴۵

فروشگاه ونمایشگاه آسیا
یخچال ـ تلویزیون ـ اجاق گاز و فرش عادلانه خریداریم شاه چهارراه پیروز تلفن ۶۱۲۸۳۲
۱ـ۲۶ آ ـ۸۳۰

فروشگاه خالقی
تلفن‌های ۳۰۳۰۸۰ و ۳۵۲۰۹۰
فرش کهنه ونو یخچال.تلویزیون ولوازم منزل شما را خریداریم .
۱ـ۳۰ آ ـ۸۶۰

فروشگاه صفا تلفن ۳۵۲۸۷۶
کلیه لوازم منزل شما رادراسرع وقت بااطلاع تلفنی در محل نقدا عادلانه خریداری مینماید

فرش طوسی تلفن ۷۵۹۰۲۹
قالی و قالیچه کهنه شما رابرای صادرات از سایرین بهتر میخرد
۱ـ۲۵ آ ـ۷۲۱

فروشگاه آرمان تلفن ۶۹۶۲۳
بهترین خریدار تلویزیون‌فرش چراغ گاز و هرنوع یخچال نقتی
۱ـ۲۶ آ ـ۸۵۳

فروشگاه سعید ـ سرچشمه
خریدار اثاث خانگی و فرشهای سنگین قیمت ۳۳۸۶۶۷ و ۲۳۳۷۶
۱ـ۲۶ آ ـ۷۱۶

فرش‌شایان تلفن ۶۱۳۳۸۱
انواع قالی نو و کهنه در محل نقدا بقیمت عادلانه خریدار است.
۱ـ۲۶ آ ـ۵۲۹

فرش فروردین تلفن ۴۳۰۸۵
بهترین خریدار فرشهای کهنه‌ونو
۱ـ۲۶ ۱ـ۷۰۸

فروشگاه مروارید ۶۲۷۴۴۵
تعویض فرش کهنه با کولر ، یخچال ، تلویزیون های خارجی و ایرانی تعویض فرش کهنه با فرش نو پهلوی اول تخت طاووس شماره ۵۸
۱ـ۱۳ آ ـ۷۲۵

تعدادی یخچال
و کولر آبی و گازی . چراغ‌و مبلمان منزل به نصف قیمت نقدو اقساط بفروش میرسد تلفن ۶۲۹۱۰۹
۱ـ۴ آ ـ۹۲۳

نمایشگاههای مبل

پرده دوزی ارجمند ۳۳۷۳۷۰
۱ـ۲۶ آ ـ۷۱۵

پیراهن مبل ۳۳۹۵۰۵
تعویض پارچه مبل ۳۳۹۵۰۵
پرده دوزی شهرزاد ۳۳۹۵۰۵

شستشوی مبل و فرش

شستشوی مبل‌وفرش‌ساحل
نظافت مبلمان‌و پذیرش وسیله‌دستگاه برقی در جای خود تلفن ۹۱۵۶۵
۱ـ۲۶ آ ـ۷۵۷

شستشوی مبل وفرش‌ادیب
مبل.فرش. تشك‌های ماشین‌در جای خودتمیزمینماید تلفن ۹۵۲۴۵۴
۱ـ۲۶ ۱ـ۷۵۸

شستشوی مبل و فرش گلین سرویس مبل مبتکر پیشرو
نظافت مبل و فرش در جای خود با مواد آزمایش شده با دستگاه منحصر بفرد تلفن ۹۵۲۵۴۶
۱ـ۳۰ آ ـ۶۹۰

تعمیرات

تعمیرگاه تلویزیون‌الکترون تلفن ۷۶۳۶۸۲
آماده برای‌نصب کنورتور جهت فرستنده دولتی و آموزش وپرورش روی هر نوع تلویزیون و تعمیر تلویزیون آرسی.ا، شاوب‌لورنس، تلفونکن ، سیبرا ، فیلیپس و سایر مارکها باسرویس مجهز سیار در منازل بویژه شمیرانات .

تعمیرگاه‌الکترونیکی‌پاسیفیك
در تمام ساعات برنامه آماده‌تعمیر انواع تلویزیون های اروپائی و آمریکائی ونصب کنورتور و آنتن تمام کانال میباشد تلفن ۷۲۱۵۱
۱ـ۲۶ آ ـ۸۵۵

سرویس‌رادیوتلویزیون‌نصیر
کافیست برای سرویس و رفع معایب تلویزیون رادیوگرام ضبط ونصب کنورتور باشماره تلفن ۳۳۷۵۲۰ تماس بگیرید.
۱ـ۱۰ آ ـ۷۱۸

سرویس رادیوتلویزیون‌غرب ۳۰ درصد تخفیف
جهت تعمیر تلویزیون و نصب کنورتور اتوماتیك آلمانی درمنازل باسرویس سیار تلفن ۷۵۴۵۰
۱ـ۲۱ آ ـ۷۲۰

شرکت سهامی رادیو تلویزیون ایران
جهت‌نصب کنورتورو تعمیرتلویزیون های R.T.I. — R.C.A. که‌تحت نظر متخصصین کار آزموده‌انجام میگیرد به تعمیرگاه خودتان به شماره های ۹۰۳۱۹ و ۹۰۳۲۰ و ۹۰۳۲۱ مراجعه نمائید .

سرویس R.T.I - R.C.A
درتمام ساعات برنامه آماده تعمیر انواع تلویزیون می‌باشد خیابان نادری ۶۴۳۴۸ و ۴۸۵۳۳
۱ـ۳۰ ۱ـ۷۰۳

نصب کنورتور
تعمیر انواع تلویزیون ، رادیو گرام در منزل شما فقط بایك‌تلفن تلفن ۶۱۳۷۶۰

تعمیرگاه فریجیدر تلفن ۷۲۳۳۶
۱ـ۲۶ آ ـ۴۳۳

کولر

نصب وتعمیر کولر
ابی و گازی تحت نظر مهندسین متخصص طبق آخرین متد ۶۱۳۸۴۱
۱ـ۲۶ ۱ـ۶۷۲

آنتن تلویزیون

نصب آنتن تمام کانال
مهندسی تلویزیون ، نصیر ۳۳۷۵۲۰
۱ـ۲۰ آ ـ۸۲۲

صاحب امتیازو مدیرمسئول
عباس مسعودی
خیابان خیام ایران چاپ
چاپخانه اطلاعات تلفن ۳۰۴۹۶۵
تلفنخانه ۳۰۰۱۱ تا ۳۰۰۱۹

معاملات املاك و مستغلات و اتومبیل

فروش

برای خرید و فروش فوری خانه . مستغلات . ویلا . زمین و تلفن در شهر و شمیرانات با سازمان‌های تعاون ۴۵۰۵۷ تماس‌بگیرید
۱ـ۱۳ آ ـ۹۱۹

خریدو فروش اراضی‌نارمك نهران پارس ـ دردشت
بازرگانی امینی تلفن ۷۹۰۰۹۰
۱ـ۳۰ آ ـ۶۸۳

توجه فرمائید
مرغوب ترین زمین های ساختمانی در اطراف‌جاده‌قدیم شمیران دروس جاده پهلوی در اختیار ما است‌دفتر مسعود ۷۷۰۲۴۱
۱ـ۲۶ ـ۸۰۹

توجه فرمائید در شمال‌شهر
صدها دستگاه خانه های شمالی وجنوبی و مستغلاتی بنازلترین‌قیمت بفروش میرسد تلفن ۶۴۴۰۴
۱ـ۲۶ آ ـ۷۷۶

یك قطعه زمین
در بهترین نقطه داودیه بقطعات مختلف تفکیك و بقیمت مناسب بفروش میرسد . بازرگانی‌شهرزاد (گلکار) خیابان قدیم شمیران ایستگاه چالهرز ۷۷۰۶۹۹
۱ـ۱۵ آ ـ۸۴۴

کارگاه چاپ فلزات وقوطی سازی
در حال بهره برداری بعلت مسافرت بقیمت نازل بفروش می رسد تلفن ۷۷۲۹۳۴
۱ـ۸ آ ـ۱۱۹۲۹

زمین فروشی متری ۱۳۰ تومان
در سرچشمه کوچه نصیرالدوله ۶۰۰ متر برای گرفتن تخفیف‌رجوع فرمائید .
لاله‌زار نزدیك توپخانه ۳۳۹۷۸۴
به بنگاه کوشان
۱ـ۵ آ ـ۲۲۵۳۸

فروش نقد و اقساط
خانه های شمالی‌وجنوبی ویلائی مستغلات با زمین ۴۸۴۶۳
۱ـ۱۰ آ ـ۸۸۳

حدود کیلو متر ۱۳ جاده جنوب کرج
زمینی بقطعات مختلف‌بر خیابان های بیست متری و چهل متری اسفالته با آب وبرق برای کارخانه وکار های صنعتی‌و گاراژ بفروش میرسد ۶۹۴۳۴
۱ـ۵ آ ـ۸۹۰

تخت جمشید
یك قطعه زمین بمساحت ۲۰۰ متر ۲۰ × ۱۰ دو نبش تلفن ۷۵۶۰۹۹
۱ـ۳ آ ـ۹۰۱

سه‌راه‌آذری محل کارخانه
زمینی به مساحت ۲۰۰۰ متر دیوار کشی ، مشجر ، برق‌سه‌فاز، سه‌بر ۳۰۰ متر بنا تلفن ۷۵۶۰۹۹
۱ـ۳ آ ـ۹۰۲

باغچه فروشی دردرامسر
بمساحت ۱۴۰۰ متر مربع محصور بدیوار و در و نرده آهنی با چاه آب و برق ۱۰ آمپرودرخت های مرکبات و درختهای زینتی بنگاه اسپا تلفن ۶۲۷۴۷۹
۱ـ۲ آ ـ۲۳۶۰۰

فروش فوری بر جاده کرج
زمین چهار هزار متر بعرض ۴۵ متر بر جنوبی جاده کرج‌رجوع فرمائید لاله‌زار ۳۳۹۷۸۴ بنگاه کوشان
۱ـ۲ آ ـ۲۳۵۵۶

خانه فروشی شخصی ساز
سه طبقه مستقلاتی انتهای‌خط اتوبوس ۱۱۱ خیابان ملکشاهی هر طبقه ۳ اطاق و لوازم با تلفن‌حدود قیمت ۱۶۰ هزار تومان ۳۳۹۷۸۴
بنگاه کوشان
۱ـ۲ آ ـ۲۳۵۵۴

مستغلات بامستاجر خارجی
مهندسی مجهز به شوفاژ و کولر و آسانسور شمال شهر که ۳و۸و۱۱و۲۱ هزار تومان اجاره میدهد تلفن ۶۰٫۰۰۰
۱ـ۳ آ ـ۸۹۵

خانه فروشی در دروس
۴۳۰ متر با بنای شخصی‌ساز دو طبقه شش اطاق و تلفن و کولر آب تهران ۳۳۹۷۸۴ بنگاه کوشان

خانه‌فروشی نزدیك دانشگاه
۲۵۰ متر با سه طبقه هشت‌اطاق و تلفن و لوازم بقیمت زمین ۱۸۰ هزار تومان ۳۳۹۷۸۴ بنگاه کوشان
۱ـ۲ آ ـ۲۳۵۵۲

بعلت مسافرت فوری
منزلی با تمام وسائل و تلفن بدون واسطه بفروش‌میرسدطالبین بین‌ساعت ۲الی ٤ بعد از ظهرها با شماره ۷۵۶۳۰۷ تماس حاصل نمایند .

جاده پهلوی
یك قطعه زمین۵۱۷ متر انتهای بلوار شهریار از جردن قطعه پنجم جنوبی لطفا تلفن ۷۸۱۰۵۹ مراجعه فرمائید .
۱ـ٤ آ ـ۹۰۹

برای فروش یا اجاره
یك ساختمان نوساز واقع در خیابان پهلوی حوالی پمپ بنزین کوچه میرهادی حدود ۷۰۰ متر مربع دارای ۹ اطاق مجهز به شوفاژ ـ کولر ـ تلفن ـ تودوزی نو ـ مناسب برای سکونت و موسسات بمعرض فروش و یا اجاره گذارده میشود. تلفن ۶۲۰۱۷۳
۱ـ۲ آ ـ۲۳۹۵۴

برای معاملات فوری املاك
در شهر و شمیرانات و کرج رجوع فرمائید اول لاله‌زار ازمیدان سپه ۳۳۹۷۸۴ به‌بنگاه کوشان
۱ـ۱۰ آ ـ۲۲۸۴۲

دفتر مسعود ۷۷۰۲۴۱
خرید اراضی دره‌فشلاق، داودیه ، دروس، مبارك آباد ، مهران
۱ـ۲۶ آ ـ۸۰۷

اراضی پونك حسین آباد
حاجی اباد خریداریم امین ۴۲۳۲۷
۱ـ۲۵ آ ـ۷۲۴

بورس اراضی پونك باغ فیض جنت آباد
سازمان برنامه حسن‌آبادحاجی‌آباد و خانه های ویلائی دفتر باستان اول جاده کن ۹۵۲۷۱۰
۱ـ۱۰ آ ـ۸۵۴

پهلوی دره‌قشلاق داودیه
دروس مبارك آباد عابدی۷۷۰۴۷۷
۱ـ۲۶ ۱ـ۸۱۲

اراضی نارمك راخریداریم
دفتر املاك گلزار ۷۹۹۴۵
۱ـ۰ آ ـ۸۸۴

اراضی جنت‌آباد باغ فیض
گیشا پونك خریداریم ۴۸۴۶۳
۱ـ۱۵ آ ـ۸۱۲

زمینهای پونك باغ فیض
عباس‌آباد راخریداریم تلفن ۴۰۱۵۵
۱ـ۲۶ آ ـ۸۷۱

اراضی جنت‌آباد باغ‌فیض
کوهك فروشنده‌ایم ۴۵۶۲۵
۱ـ۲۶ آ ـ۸۷۹

اراضی عباس‌آباد وجنت‌آباد
خریداریم تهران‌سیتی ۷۵۴۸۵
۱ـ۲۴ آ ـ۸۸۸

اراضی یوسف آباد
خریداریم دفتر سلامت ۶۲۰۷۹۳
۱ـ۲۶ آ ـ۵۵۳

دفتر براتی شمیران
خیابان پهلوی باغ‌فردوس ۸۵۲۵۷۵
۱ـ۲۶ آ ـ۹۱۷

در مرکز شهر حدود نه‌هزار
متر مکعب کود برداری داریم عصر ها با تلفن ۴۹۷۵۵ مذاکره فرمائید .

اراضی‌فرمانیه صاحبقرانیه‌زاشپب
خریدار وفروشنده‌ایم ۸۵۱۶۴۱
رستگار
۱ـ۱۰ ا ـ۹۰۰

اجاره داده میشود

چند باب مغازه در عباس‌آباد
عصر ها تلفن ۷۰۴۶۲

خریداری میشود

خانه شخصی ساز ۷۰ تا ۱۰۰ هزار تومان در شهر و شمیرانات فورا خریداریم .
سازمان تعاون تلفن ۶۸۴۴۱
۱ـ۱۳ آ ـ۹۱۸

بورس اراضی جنت‌آباد
باغ‌فیض ـ حاجی‌آباد ـ کن و هاشمی ـ جاده کرج تلفن ۶۱۱۷۷۱
۱ـ

دفترپارس خریدار زمین
وخانه های ویلائی و مستغلات در عباس‌آباد و شمیرانات ۷۶۱۰۵۸
۱ـ۲۶ ۱ـ۴۵۹

خریدوفروش مستغلات
وتلفن و زمین درشهر و شمیرانات شوشی ـ رهنی ـ اجاره ۴۸۴۴۰
۱ـ۲۶ آ ـ۱۷۱۱۸

برای معاملات فوری املاك
در شهر و شمیرانات و کرج رجوع فرمائید اول لاله‌زار ازمیدان سپه ۳۳۹۷۸۴ به‌بنگاه کوشان
۱ـ۱۰ آ ـ۲۲۸۴۲

دفتر مسعود ۷۷۰۲۴۱
خرید اراضی دره‌قشلاق، داودیه ، دروس، مبارك آباد ، مهران
۱ـ۲۶ آ ـ۸۰۷

اراضی پونك حسین آباد
حاجی اباد خریداریم امین ۴۲۳۲۷
۱ـ۲۵ آ ـ۷۲۴

بورس اراضی پونك باغ فیض جنت آباد
سازمان برنامه حسن‌آبادحاجی‌آباد و خانه های ویلائی دفتر باستان اول جاده کن ۹۵۲۷۱۰
۱ـ۱۰ آ ـ۸۵۴

پهلوی دره‌قشلاق داودیه
دروس مبارك آباد عابدی۷۷۰۴۷۷
۱ـ۲۶ ۱ـ۸۱۲

اراضی نارمك راخریداریم
دفتر املاك گلزار ۷۹۹۴۵
۱ـ۰ آ ـ۸۸۴

اراضی جنت‌آباد باغ فیض
گیشا پونك خریداریم ۴۸۴۶۳
۱ـ۱۵ آ ـ۸۱۲

زمینهای پونك باغ فیض
عباس‌آباد راخریداریم تلفن ۴۰۱۵۵
۱ـ۲۶ آ ـ۸۷۱

اراضی جنت‌آباد باغ‌فیض
کوهك فروشنده‌ایم ۴۵۶۲۵
۱ـ۲۶ آ ـ۸۷۹

اراضی عباس‌آباد وجنت‌آباد
خریداریم تهران‌سیتی ۷۵۴۸۵
۱ـ۲۴ آ ـ۸۸۸

اراضی یوسف آباد
خریداریم دفتر سلامت ۶۲۰۷۹۳
۱ـ۲۶ آ ـ۵۵۳

دفتر براتی شمیران
خیابان پهلوی باغ‌فردوس ۸۵۲۵۷۵
۱ـ۲۶ آ ـ۹۱۷

در مرکز شهر حدود نه‌هزار
متر مکعب کود برداری داریم عصر ها با تلفن ۴۹۷۵۵ مذاکره فرمائید .

اراضی‌فرمانیه صاحبقرانیه‌زاشپب
خریدار وفروشنده‌ایم ۸۵۱۶۴۱
رستگار
۱ـ۱۰ ا ـ۹۰۰

اجاره داده میشود

چند باب مغازه در عباس‌آباد
عصر ها تلفن ۷۰۴۶۲

چند دستگاه آپارتمان مجهز
جهت شرکت ها دردروازه‌دولت باجاره واگذار میشود تلفن ـ ۳۳۲۹۷۱ و ۳۳۱۸۵۳
۱ـ۳ آ ـ۹۲۴

عمارت برای اجاره
تازه ساز بالای بلوار کاخ شمالی خیابان حکیم عمارت سوم جنوبی سه طبقه هر طبقه‌شش‌اطاق و لوازم لوکس یکجا و یا طبقاتی اجاره داده میشود به آدرس بالا محل را ملاحظه برای مذاکره رجوع فرمائید لاله‌زار ۳۳۹۷۸۴ به: بنگاه کوشان
۱ـ۳ آ ـ۲۳۸۷۲

اجاره میشود

خانه‌ای دارای ۵ الی ۶
اطاق با حیاط و سرویس کامل در شمال شهر برای‌اجاره موردنیاز است لطفا به تلفن ۵۵۵۷۴ مراجعه فرمائید .
۱ـ۲ آ ـ۱۲۳۸۱

واگذار میشود

چند باب مغازه واقع
در بهترین محل خیابان شاه جنب کوچه لاله شماره ۱۶۷ ـ ساختمان توکل واگذار میشود طالبین از ساعت ۵ بعد از ظهر به آدرس فوق مراجعه نمایند .
۱ـ۵ آ ـ۱۲۳۹۵

فروش اتومبیل

فورد آلمانی ۱۲ ام دو در
۱۹۶۴ فوق‌العاده‌تمیز تلفن ۶۱۲۰۳۰
۱ـ۳ آ ـ۱۲۲۶۹

فولکس ۵۹ بسیار تمیز
با رادیو بلاپونکت ـ درجه‌بنزین نما ـ بار بند ـ فندك ـ لاستیك های نو ـ تودوزی نو ـ بدون واسطه بفروش میرسد تلفن ۷۵۳۹۵
۱ـ۲ ا ـ۱۲۳۱۵

یکدستگاه بیوك لوسابر
مدل ۱۹۶۵ برنك سرمه‌ای‌سیر کاملا تمیز که ۱۲۶ هزار کیلو متر کار کرده و دارای کولر و دنده دستی میباشد و گمرك آن پرداخت شده بقیمت ۴۵۰ هزار ریال نقدا باولین مشتری‌وبابهترین پیشنهاد مزایده تا ۳۱ تیر ماه فروخته خواهد شد . خواستاران برای دیدن اتومبیل میتوانند همه روزه بین ساعات ۷ تا ۱ بعدازظهر به‌آدرس بلوارالیزابت دوم‌شماره۳ شرکت اکتشاف اتلانتیك تلفن ۶۲۸۱۰۷ مراجعه فرمایند .
۱ـ۱۳ آ ـ۸۴۵

اولین بازار اتومبیل‌درایران
خریدوفروش ومعاوضه اتومبیل به قیمت‌روزوعادله‌انجام‌میشود سرچشمه توقفگاه کاروان ۳۰۱۳۲۷
۱ـ۲۶ ا ـ۷۹۷

انواع فولکس‌واگن های‌نورا
از شرکت سهامی عباد خیابان امیر کبیر خیابان ملت تلفن های ۳۰۴۱۸۱ و ۳۰۴۴۷۲ خریداری نمائید .
۱ـ۲۶ آ ـ۸۹۸

اتومبیل فورد انگلیسی
کورسر ۶۵ بمبلغ ۱۵ هزار تومان که ۶ هزار تومان بدهی ماهی ۳۶۰۰ ریال دارد فوری بفروش میرسد تلفن ۹۵۴۳۶۶
۱ـ۲ آ ـ۲۳۸۶۴

خریدارم
اتومبیل‌فورد امریکائی‌مدل۶۱ یا۶۲ خریدارم تلفن ۴۴۳۸۴ ـ ۴۶۶۷۱

کرایه

اتولوکس
اتومبیل های تشریفاتی با راننده برای داخل و خارج تهران میدان فردوسی ۴۴۶۰۵ و ۶۱۱۲۷۰
۱ـ۲۶ آ ـ۸۱۱

معاملات تلفن

تعمیر تلفن ونصب قلك
۲و۳ ریالی تلفن ۵۰۰۰۰
۱ـ۳۰ آ ـ۸۴۶

قبوض

قبوض اصلاحات ارضی بیواسطه
خریداریم باکپور ۲۲۷۲۹ و ۶۲۷۶۹۷
۱ـ۲۸ آ ـ۶۹۸

قبوض قالی‌وقالیچه بانك
کارگشائی خریداریم ۶۰۸۲۵
۱ـ۲۶ آ ـ۷۱۳

برای ساختمان شما

نقاشی ساختمانی جانفدا
فوری ارزان باقساط ۷۸۱۹۷۷
۱ـ۲۶ آ ـ۷۶۶

رفع گرفتگی لوله ساختمان
در ۲ دقیقه سازمان تراکم
تلفن ۸۸۱۶۸۱

لوله‌بازکنی فاضل آب
دراسرع‌وقت باارزانترین
قیمت تلفن: ۹۲۹۲۲

لوله بازکنی فاضل آب
باستگاه تراکم هوا
تلفن ۷۶۳۲۸۶

کارخانه سنك تابناك
برای تحویل انواع سنك‌تزئینی ساختمانی حاضر و نصب را نیز قبول می نماید تلفن ۷۷۰۹۲۱
۱ـ۱۰ آ ـ۸۷۵

رفع گرفتگی هرنوع لوله ساختمانی
بادستگاه تراکم هوا ـ تلفن ۷۸۷۲۷

سازمانهای فنی و فرهنگی

فقط در دو ماه
نقشه کشی برق و فشار قوی رافرا گیرید کاروا موزش تلفن ۴۹۴۹۴
۱ـ۱۵ ا ـ۸۱۲

سازمان فرهنگی‌شهرپرست وهوشمند
کودکستان ـ دبستان‌ودبیرستان دخترانه و پسرانه همه روزه ثبت نام می کند تلفن های ۲۱۹۷۷ ـ ۵۱۹۲۷ ـ ۴۷۶۲۸
۱ـ۱۵ ا ـ۱۱۳۸۱

تدریس خصوصی

ماهی سی تومان
زبان انگلیسی و المانی بطور خصوصی تلفن ۴۹۴۹۴ و ۶۱۳۷۶۰

فقط با ۴۰۰ تومان
انگلیسی کنتراتی توسط بانوی انگلیسی خیابان‌پهلوی تلفن ۴۲۰۸۶
۱ـ۲۶ آ ـ۷۸۳

قابل توجه علاقمندان بفراگرفتن مکالمه‌انگلیسی
یك نفر امریکائی معلم دانشگاه آشنا بزبان فارسی حاضر است مکالمه انگلیسی‌را بداوطلبان‌مبتدی یا تاحدی آشنا بزبان انگلیسی‌در کلاس های جداگانه با حداکثر ده نفرطبق آخرین‌متد برای آموزش مکالمه سریع و روان با ماهانه فقط ۱۰۰ تومان‌بیاموزد. در صورت تمایل شخصا بین ساعت ۱۱ ـ ۱۰ صبح یا ۶ ـ ۵ بعد از ظهر به‌شماره ۶۳٫۱ کوچه تابش پل تجریش طبقه سوم مراجعه نمائید .
۱ـ۲ ا ـ۱۲۳۷۵

فیزیك ،شیمی وریاضیات
دبیران لیسانسیه تلفن ۵۴۰۱۷
۱ـ۳ آ ـ۱۱۹۲۷

ریاضیات ، فیزیك ، شیمی
بویژه ششم متوسطه دانشجوی فنی‌باتضمین دقت‌عمل تلفن ۹۵۳۸۸۷
۱ـ۵ آ ـ۱۱۳۸۳

در شهر زیبا
فیزیك شیمی ریاضیات‌توسط دانشجوی آریامهر ۷۶۳۷۴۹
۱ـ۲ آ ـ۱۲۴۹۵

گروه معلمین خصوصی
۶۱۲۰۱۱ (۸ تا ۱۱ صبح)
۱ـ۵ آ ـ۱۲۴۴۱

تدریس ریاضیات فیزیك
با تضمین صبح هاتلفن ۲۵۸۹۴
۱ـ۲ ا ـ۱۲۴۰۹

فرانسه (مقدماتی ـ عالی)
در آموزشگاه نوبهران ۷۱۰۰۱
۱ـ۱۲ ا ـ۱۲۴۲۱

دروس ریاضی ششم ریاضی
خصوصی تدریس میشود ۸۱۷۷۶
۱ـ۱۰ آ ـ۹۱۱

فقط با ساعتی ۵۰ ریال
تدریس دروس سیکل‌اول‌توسط دانشجو تلفن ۴۹۶۹۴ صبحها
۱ـ۱۰ آ ـ۱۲۴۰۱

ریاضیات دانشگاه و دروس دبیرستان لیسانسیه ریاضی و دانشجو ۷۴۷۷۸
۱ـ۱۲ آ ـ۱۲۴۱۹

برنامه سینماها

- **اسیرسرنوشت** ـ جرالدین‌چاپلین ـ نینو کاستل‌نوو
  پولیدور (۶۴۵۸۵) ۱۱ـ ۳۰٫۳ـ ۳۰٫۵ـ ۳۰٫۷ـ ۳۰٫۹
- **تصادف** ـ سینماسکوپ ـ رنگی ـ درك‌بوگارد
  آتلانتیك (۶۲۷۱۷۱) ۱۱ـ ۳۰٫۳ـ ۳۰٫۵ـ ۳۰٫۷ـ ۹٫۴۵
- **تفنگهای سانتاکروز** ـ سینماسکوپ ـ رنگی ـ پلازا (۴۴۲۵۵) ۱۱ـ ۳ـ ۵ـ ۷ـ ۹
- **طوفان** ـ رنگی ـ وان‌هفلین ـ سیلوانامانگانو
  مولن‌روژ (۷۲۹۲۹) دیانا (۴۷۳۶۵) ۱۱ـ۲٫۳۰ـ ۵ـ ۷٫۳۰ـ ۱۰ مهتاب (۴۷۷۷۷) ۳۰٫۱۰ـ ۲ـ ۴٫۳۰ـ ۷ـ ۹٫۳۰ کریستال (۳۳۷۶۷۵) ۳۰٫۱۰ـ ۲ ـ ۴ ـ۶٫۳۰ـ ۹ اسکار (۹۵۰۸۹۸) ۱۰ ـ۳۰٫۱ ـ ۴ ـ۶٫۳۰ـ ۹ زهره (۳۰۴۸۰۸) ۳۰٫۹ـ۱ـ ۳٫۳۰ ۶ـ۸٫۳۰
- **دنیای‌برادران‌گریم** ـ رنگی ـ لورنس‌هاروی ـ ایوت‌میمیو
  سینه موند (۴۸۳۲۲) ۴۵٫۱۰ـ ۳ـ ۱۵٫۵ـ ۷٫۳۰ـ ۹٫۴۵
- **دختر خیلی‌خیلی متجدد** ـ رنگی ـ جولی‌اندروز ـ پارامونت (۴۸۳۲۱) ۱۱ـ ۴۵٫۲ـ ۶ـ ۱۵٫۹
- **دارلینك** ـ جولی‌کریستی ـ لورنس‌هاروی ـ درك‌بوگارد گلدن‌سیتی (۶۱۳۲۶۹) ۱۱ـ ۳ـ ۱۵٫۵ـ ۷٫۳۰ـ ۹٫۴۵
- **۱۰ تفنگدار حرفه‌ای** ـ رنگی ـ اودی‌مورفی
  ایفل (۴۵۳۷۲) ۱۰ـ ۱۲ـ ۲ـ ۴ـ ۶ـ ۸ـ ۱۰ متروپل (۳۳۹۴۱۰) ۳۰٫۱۰ـ ۳۰٫۲ـ ۴۰٫۳۰ـ ۶٫۳۰ـ ۸٫۳۰ تاج (۳۳۰۶۴) ۳۰٫۱۰ ـ ۲ـ ۴ـ ۶ـ ۸ـ ۱۰
- **دردسر پول** ـ رنگی ـ جیم‌هاتن ـ دوروتی پرواین
  امپایر (۶۲۳۹۴۲) ۱۵٫۱۱ـ ۳۰٫۳ـ ۳۰٫۵ـ ۳۰٫۷ـ ۹٫۴۵ سانترال (۴۸۶۸۶) ۱۱ـ ۳ـ ۵ـ ۷ـ ۹ ادئون (۳۳۸۱۱۸) ۳۰٫۱۰ـ ۳۰٫۲ـ ۳۰٫۴ـ ۶٫۳۰ـ ۳۰٫۸
- **دالاهو** ـ رنگی ـ بهروز وثوقی ـ فروزان ـ ظهوری، میامی (۷۴۳۲۹) ری (۲۲۵۷۸) ۱۱ـ۱ـ۳ـ۵ـ۷ـ۹ ناتالی (۹۵۴۵۳۴) تیسفون (۹۳۸۸۲) ۱۰ـ ۱۲ـ ۲ـ ۴ـ ۶ـ ۸ المپیا (۹۱۷۹۶) پرسپولیس (۵۸۱۰۸۳) رکس (۳۳۵۲۹۳) های (۶۹۶۶۴) سیلوانا (۳۳۳۷۷۷) ۳۰٫۱۰ـ ۳۰٫۱۲ـ ۲٫۳۰ـ ۴٫۳۰ـ ۶٫۳۰ـ ۸٫۳۰ پاسیفیك (۷۳۳۱۱) ۱۵٫۱۱ـ ۳٫۳۰ـ ۵٫۳۰ـ ۷٫۳۰ـ ۹٫۳۰ آسیا (۴۲۹۰۹) ۱۵٫۱۱ـ ۱۵٫۳ـ ۱۵٫۵ـ ۱۵٫۷ـ ۱۵٫۹ـ ۳٫۳۰
- **دره‌گناه** ـ رنگی ـ شارون تیت
  بولوار (۶۰۲۹۲) ۱۱ـ۳ـ۵ـ ۱۵٫۷ـ ۹٫۳۰
- **دردسر ماه عسل** ـ رنگی ـ فرانك‌سیناترا ـ دین‌مارتین تراس نیاگارا ۳۰٫۷ـ ۹٫۳۰
- **رام وشام** ـ رنگی ـ دلیپ‌کمار ـ وحیده رحمان حافظ (۳۳۴۰۷۴) ۳۰٫۱۰ـ ۱ـ ۳۰٫۳ـ ۶ـ ۸٫۳۰
- **زیبای میلیونر** ـ سینماسکوپ ـ رنگی ـ سوفیالورن تخت جمشید (۴۳۵۵۰) ۱۱ـ ۳ـ ۵ـ ۷ـ ۹
- **سه‌گاز از سیب** ـ سینماسکوپ ـ رنگی ـ سیلواکوشینا درایوین (۷۸۱۷۹۵) ۷٫۴۵ـ ۹٫۴۵
- **سرزمین فراعنه** ـ سینماسکوپ ـ رنگی ـ جك‌هاوکینز اروپا (۳۰۳۱۷۹) کاپری (۴۸۴۰۱) ۱۱ـ ۳ـ ۵ـ ۷ـ ۹
- **شبی در رم** ـ ادری‌هپبورن ـ گریگوری‌پك مازستیك (۶۸۴۶۱) ۱۱ـ ۳ـ۵ـ۷ـ۹
- **عقاب سیاه** ـ سینماسکوپ ـ رنگی ـ تونی‌کندال سعدی (۳۳۶۴۶۸) سمیلا (۳۳۶۴۲۴) ۳۰٫۱۰ـ ۳۰٫۲ـ ۳۰٫۴ـ ۶٫۳۰ـ ۸٫۳۰ رویال (۴۹۷۸۵) ۱۱ـ ۱۵٫۳ـ ۱۵٫۵ـ ۱۵٫۷ـ ۱۵٫۹
- **عشق وگناه** ـ رنگی ـ گرت‌فروبه ـ کریستین‌کوفمان رادیوسیتی (۴۳۳۲۰) ۱۵٫۱۱ـ ۳۰٫۳ـ ۳۰٫۵ـ ۳۰٫۷ـ ۹٫۴۵ب.ب (۶۹۶۴۱) ۳۰٫۱۰ـ ۲ـ ۴ـ ۶ـ ۸ـ ۱۰ نیاگارا (۶۵۳۰۷) ۱۱ـ ۳ـ ۵ـ ۷ـ ۹٫۱۵
- **فرار بزرك** ـ رنگی ـ استیومك کوئین ـ جیمز گارنر تراس دیانا ۷٫۴۵ـ ۹٫۴۵
- **فرمان گمشده** ـ سینماسکوپ ـ رنگی پانوراما (۷۹۳۵۷۰) ۱۰ـ ۱۲ـ ۱۵٫۲ـ ۳۰٫۴ـ ۶٫۴۵ـ ۹
- **قوس وقزح** ـ بیاپ‌ایمانوردی ـ سمیلا ـ عادل روحی آستارا (۸۴۰۲۲) ۳۰٫۱۰ـ ۲ـ ۱۵٫۴ـ ۳۰٫۶ـ ۴۵٫۸ اونیورسال (۶۶۹۵۳) ۱۱ـ۳۰٫۱ـ ۴ـ ۶٫۳۰ـ ۹ـ تراس ۳۰٫۷ـ ۱۰ ایران (۳۳۶۳۰۴) هران (۳۳۸۱۶۵) نپتون (۷۶۰۱۳۶) ژاله (۳۰۴۱۲۰) م

مسائل مربوط به حمایت کودکان

درسمینار بررسی میشود

● از زنان تبریز برای همکاری با شهرداری دعوت شد

دبیر کل سازمان زنان ایران بعداز ظهرشنبه گذشته به‌تبریز رفت تا برانتخابات شورای مرکزی سازمان زنان تبریز نظارت کند .

بعد از ظهر روز دوشنبه خانم‌هما روحی دراجتماع‌اعضای سازمان زنان تبریز ضمن‌بیاناتی گفت : **سازمان‌زنان ایران در نظر دارد از اول مهر ماه سمیناری جهت بررسی مسائل مربوط به‌حمایت کودکان تشکیل دهد و از هم‌اکنون ازمتخصصین‌برای ترتیب‌این سمینار دعوت شده‌است.**

دبیر کل سازمان زنان اعلام کرد برای هم آهنگ ساختن برنامه های سازمان زنان در شهرستانها وروشن ساختن وظائف‌ومسئولیت های‌دبیران شعب سازمان زنان ایران درآینده ،ی نزدیك اقدام به تشکیل یك دوره آموزشی در تهران خواهد کرد .

در جلسه بعد از ظهر دوشنبه زنان تبریز مدیر کل‌آموزش و پرورش‌تبریز به دبیر کل سازمان زنان پیشنهاد کرد مرکزی در تبریز ایجاد گردد تا زنان این شهرستان با خدمت داوطلبانه اطفال را مورد سرپرستی وحمایت قرار دهند .

شهردار تبریز در این جلسه اززنان دعوت کرد تا با شهرداری در اداره شهر همکاری نمایند

عزیمت دختران خوشفکر باروپا

ساعت ۷ر۳۰ صبح روز دوشنبه ۳ دختر خوشفکر ایرانی که از طرف مجله اطلاعات بانوان از میان چند هزار دختر شرکت کننده برگزیده شده‌اند ، برای یك دیدار ۲۱روزه از اروپا با هواپیما تهران را ترك گفتند .

شهناز احتشامی ، مانوس وفائی‌و ژاله کاظمی گوهری سه دخترخوشفکر ایرانی ، در این مدت ، ده روز در انگلستان خواهند بود و ضمن دیدار از مراکز مهم علمی ، فرهنگی، موزه ها و آثار تاریخی لندن ، از طرف کارخانجات‌بین‌المللی گرل‌انگلستان که در لندن میزبان آنهاست، پذیرائی خواهند شد .

دختران خوشفکر در بقیه مدت مسافرت خود از چند کشور دیگر اروپائی دیدن می‌کنند و ضمن این بازدیدها ، مذاکرات و تماسهائی با موسسات معتبروذیصلاحیت مطبوعاتی اروپا خواهندداشت تانسبت‌به تحقق برنامه بین‌المللی‌کردن‌مسابقات دختر خوشفکر اقدامات مقدماتی انجام شود .

دختران جوان شهرستانی

از فعالیتهای شیرو خورشید استقبال می کند

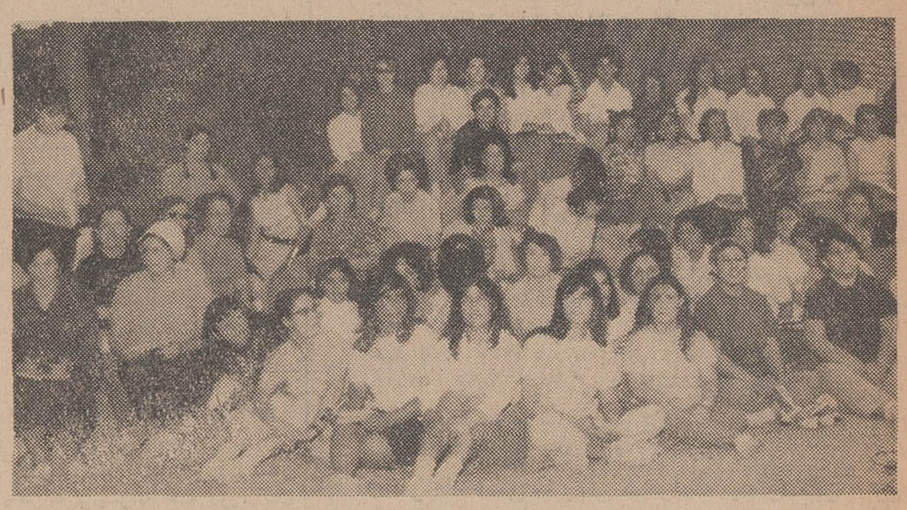

۱۵۰ خانم مربی شیر و خورشید ازسراسر کشور در اردوی شیر و خورشید سرخ در منظریه شرکت داشتند . در این عکس عده‌ای از خانمهای شرکت‌کننده در اردو دیده میشوند .

خانم ضحی حقدان دختر خانم لیسانسیه که در جهرم دبیر استواز جمله مربیان فعال سازمان شیر و خورشید سرخ شهرستانهاست .

امروز اردوی ده روزهٔ مربیان شیرو ـ خورشید سرخ ایران پایان گرفت وزنان و مردانی که برای شرکت در کلاسهای آموزشی اردو به‌تهران آمده بودندبسوی شهرهای خود حرکت کردند .

دربین شرکت‌کنندگان اردو قریب ۱۵۰ خانم مربی شیروخورشید ازتهران وشهرستانها شرکت داشتند . این‌عده اکثرا در شهر خود به‌فعالیتهای‌فرهنگی اشتغال دارند .

خانمهای مربی ضمن شرکت‌دراین‌اردو اصول امداد و کمکهای اولیه را فرا گرفته و باشرکت در کلاسهای۶۰ساعتهٔ که باکوشش سازمان‌شیروخورشیدسرخ ترتیب داده شده بود بانحوهٔ کمك به مصدومین آشنا شدند .

علت تشکیل چنین اردوهایی نیاز به کمك جوانان شیروخورشید درشهرستان هاست زیرا بمجرد وقوع حادثه‌وسانحه‌ای جمعیت شیروخورشید هر شهر اولین سازمانی است که به‌کمك مردم میرودو اعضای این سازمان در صورت آموزش کافی سهم بسزائی درامداد مردم دارند.

*** استقبال دختران**

خانم مدیر مدرسه‌ای که برا ی‌شرکت دراین اردو از اصفهان به‌تهران آمده میگفت : دختران واقعا از شرکت در فعالیتهای شیرو خورشید که کمك‌بمردم نیازمند است استقبال می‌کنند .

خانم معصومه فهیانی مربی‌شیروخورشید کرج میگفت :

آنچه که دختران شهرستانی را بیشتر به خدمات شیروخورشید تشویق می‌کند معتقدات شخصی آنهاست و باوجودآنکه درمحیط مفیدی هستند معهذا برای شرکت در فعالیتهای شیروخورشید واقعا دقت وعلاقه بخرج می‌دهند .

خانم ضحی حقدان دختر خانم‌جوانی که از جهرم در اردو شرکت کرده‌ولیسانسیه تاریخ وجغرافی است میگفت : دخترها از شرکت در فعالیتهای شیروخورشید بیشتر به‌این جهت که یك کارخیراست استقبال می‌کنند .

باوجود آنکه هنوز دختران جهرمی حجاب دارند و بیشتر از یك دبیرستان ندارد ولی در همین یك دبیرستان هم ماموفق شدیم فعالیتهای زیادی انجام دهیم .

● دخترهای باحجاب

دخترها اغلب با چادر به‌بیمارستانها و مراکز مختلف میروند تا به‌افراد نیازمند کمك کنند . مابرای آنها اردوهائی ترتیب می‌دهیم که ضمن این اردوها دختران اصولی رابرای کمکهای اولیه فرا بگیرند .

ماسازمان زنان داریم ولی اکثر قریب باتفاق اعضای آن را زنان‌باحجاب‌تشکیل میدهند . اغلب در مراسم با حجاب شرکت می‌کنیم ولی تمام این اعتقادات بارئوفتی که دختران دارند باعث شده که مادر کادر سازمان شیروخورشید سرخ موفق باشیم و باکمکهایی که افراد خیر می‌کنند یارومدد کارخوبی‌برای‌نیازمندان شویم .

آدامس خروس نشان
قد شما را با طلا اندازه میگیرد

کارخانجات آدامس خروس نشان با خوشوقتی اعلام میدارد :
قرعه‌کشی جایزه بیسابقه آدامس خروس نشان
قد شما را با طلا اندازه میگیریم

ساعت ۹ و نیم بعداز ظهر
پنجشنبه ۲۷ تیر ماه

طی مراسم باشکوهی در تلویزیون ایران ـ کانال ۳ انجام میشود.
در این مراسم هنرمندان مشهور کشور ویگن ـ رامش وعارف شرکت میکنند وکارگردانی برنامه را هنرمند ارزنده علی تابش بعهده خواهد داشت.
کارخانجات آدامس خروس نشان کلیه هموطنان عزیز را بتماشای این برنامه دیدنی دعوت مینماید.

ایده

4757

« عروس بریتانیا »

روزنامه دیلی اکسپرس مسابقه‌ای ترتیب داده است که هرهفته ازبین کلیه عروسهای انگلستان شایسته‌ترین آنها را بعنوان «عروس بریتانیا» انتخاب میکند .

برنده این مسابقه از یك‌جایزه چهار هزار تومانی باضافه دوهزار تومان خرید مجانی استفاده میکند

برای شرکت در این مسابقه هریك از خویشان عروس و داماد میتوانند عکس وشرح حال عروس وداماد را در یکصدکلمه برای روزنامه ارسال دارند .

برنده هفته گذشته «جولیادانیل» ۱۹ ساله (عکس بالا) میباشد که بایك کشاورز ۲۶ ساله بنام داوید هال ازدواج نموده است . آنهادوسال قبل یکدیگر را در «کلوب جوانان کشاورز» دیده و باهم آشنا شدند و مادر جولیا عکس وشرح زندگی عروس و داماد را به روزنامه دیلی اکسپرس ارسال داشت واز بین کلیه شرکت کنندگان جولیا باعنوان «عروس بریتانیا» برنده اعلام گردید .

ازدواج درزمان احضار

شرط معافیت دختران از خدمات اجتماعی است

قانون خدمات اجتماعی‌زنان بتصویب رسید و از مهر ماه آینده بمورد اجرا گذاشته خواهد شد .

دخترانی که طی سال تحصیلی جاری موفق به اخذ لیسانس شده‌اند . مشمول‌این قانون میشوندو برای‌دیپلمه‌ها شرکت در فعالیت‌های‌اجتماعی اختیاری پیش‌بینی شده‌است.

زنان شوهردار یا زنانیکه دارای فرزندهستند از خدمت معاف میشوند ولی‌این‌شرط فقطدر مورد زنان دیپلمه‌فایل اجراست واگر دختراندیپلمه حین احضار ازدواج نمایند نیزاز خدمت معاف می‌شوند .

بعلاوه دختران درصورتیکه حین‌انجام خدمت‌ازدواج‌نمایند از ادامه خدمت معاف‌نخواهند شد اعم از اینکه‌دیپلمه‌باشند یالیسانسیه ...

کنار دریا ـ متل پر

۱۲ کیلومتری چالوس بطرف‌شهسوار پانسیون‌کامل رفت‌وبرگشت:۲بعدازظهرپنجشنبه‌تاعصر جمعه ۵۴ تومان جمعه۳۳تومان‌یکهفته۱۴۰تومان پی. ام .تی تلفن ۳۳۳۶۷۸

شرکت سهامی فرش ایران در نظر دارد بمنظور حفظ و حمایت از نقشه‌های اصیل و صحیح فرش ایرانی‌وترویج‌و اشاعه‌این‌قبیل نقشه‌هابین قالیبافان‌کشور تعدادی نقشه‌ازروی مدل های قدیمی موجوده در شرکت تهیه نماید . از نقاشان وهنرمندان تقاضا میشود برای کسب اطلاع از شرایط سفارش ودریافت‌مدل همه روزه بقسمت فنی شرکت مراجعه فرمایند .

شرکت سهامی فرش ایران

جمعیت شیرو خورشید سرخ‌ایران
لیسانس‌پرستاری

جمعیت شیر و خورشید سرخ ایران برای آموزشگاه عالی پرستاری رضاشاه کبیر درسال تحصیلی مهر ۴۷ـ۱۳۴۸ تعدادی دوشیزه داوطلب از طریق کنکور با شرایط ذیل میپذیرد :

۱ـ سن بین ۱۸الی ۳۰ سال .
۲ـ داشتن دیپلم کامل متوسطه (رشته طبیعی یا ریاضی) .
۳ـ ٤برك رونوشت مصدق شناسنامه .
٤ـ سیصد ریال مخارج کنکور .

داوطلبان میتوانند جهت‌ثبت‌نام بادردست داشتن مدارك زیر همه‌روزه از این تاریخ تا ۲۵ مرداد ماه‌باستثنای روز های تعطیل از ساعت ۸ صبح تا ٤ بعداز ظهر به آموزشگاه عالی پرستاری رضاشاه کبیر (واقع درشهرری جنب آرامگاه) مراجعه نمایند .

۱ـ مدرك ششم متوسطه .
۲ـ ٦قطعه عکس ۳×٤ .
۳ـ ٤برك رونوشت مصدق شناسنامه .
٤ـ سیصد ریال مخارج کنکور .

داوطلبان شهرستانها به شیرو خورشید سرخ همان شهرستان مراجعه نمایند .

آ ـ ۲۳۷۵٤

آگهی استخدام

ژاندارمری کل کشور تعدادی کارگر (بعنوان موتورچی برق) که دارای اطلاعات زیر باشند برای خدمت در پاسگاههای پلیس راه نقاط مختلف کشور بر اساس قوانین کار و بیمه‌های‌اجتماعی کارگران بعنوان کارگر استخدام مینماید.

۱ـ آشنائی کامل بطرز کار موتورهای گازوئیلی ۳الی ۱۰ کیلواتی
۲ـ نگهداری و حفظ موتورهای برق بطریقه صحیح
۳ـ بکار انداختن موتورهای برق در مواقع ضروری و طرز استفاده صحیح از آن
٤ـ آشنائی به تعمیرات جزئی موتور برق
۵ـ آشنائی به فن سیم کشی ساختمان و انشعابات محوطه ساختمان پاسگاه .

داوطلبان میتوانند برای اطلاع بیشتر به‌آجودانی کل ژاندارمری میدان ۲٤ اسفند اول خیابان سی متری شعبه استخدام مراجعه نمایند . الف ۳۹۵۵

ژاندارمری کل کشور .

۳ـ۱ ۱ـ۲۲۷۱۶

ایران

کاشی کاری تاریخ بهترین طریقه استفاده از کاشی و با صرفه‌ترین و کاردایمی است

تفسیر اقتصادی روز

تجارت ماوهند

آقای مورارجی دسائی وزیر دارائی و معاون نخست وزیر هند اکنون در تهران بسرمیبرد و ظاهرا طرحهائی برای توسعه روابط اقتصادی ایران و هند بهمراه دارد.

حق اینست که دو کشور همسایه نزدیک که در گذشته فرهنگ و تمدن مشترکی داشته‌اند ،دردنیائی که همکاری های اقتصادی سهم عمده و اساسی آنرا تشکیل می‌دهد و عاملی برای پیشرفت و توسعه محسوب میگردد روابط اقتصادی وتجاری نزدیک‌داشته باشند . زمینه های همکاری اقتصادی دو کشور باایجاد پالایشگاه مشترک‌در مدرس‌شکل جدیدی یافت و اینک سخن از تاسیس واحدمشترک پتروشیمی در هند میباشد . یکی‌از مشخصات اقتصادی عصر ما اینست که فعالیتهای اقتصادی در زمینه ایجاد واحد های صنعتی مرز هارا پشت سرمی‌گذارد و بدون توجه به خطوط جغیقی یا فرضی مرز هاهمکاری را در مقیاس بین‌المللی تحقق می‌بخشد . ایران وهند با این همکاریها در آینده بطور قطع همکاران بهتری برای یکدیگر خواهند بود معهذا اکنون که وزیر دارائی هند در تهران بسر میبرد موقع رامناسب میدانیم تا تذکر دهیم که روابط تجاری ایران و هند متاسفانه‌براساس دلخواه جریان ندارد وحجم‌داد وستد دو کشور در سطحی قرار داردکه‌بهیچوجه درخوردکشور نیست و متاسفانه نسبت بین صادرات و واردات ایران وهند بطرز زننده‌ای بضرر ایران است . طی سه‌سال گذشته وضع داد و ستد ایران وهندبه این شرح بوده است :

درسال ۴۴ واردات ایران از هند ۱۰۷۳ میلیون ریال - صادرات ایران به هند ۱۴۹ میلیون ریال.درسال ۴۵واردات ایران از هند ۱۳۵۵ میلیون ریال . صادرات ایران به‌هند ۹۳ میلیون ریال . در سال ۴۶ واردات ایران از هند ۱۷۱۹ میلیون ریال صادرات ایران‌به هند ۱.۵ میلیون ریال . این عدم تعادل حقیقتا تاسف‌انگیز است .

بدیهی است میدانیم هند مقادیر قابل توجهی نفت از کنسرسیوم خریداری میکندولی براساس سیاست کلی ایران مادام که‌هند یاهر کشوردیگری مستقیما ازایران نفت‌خریداری نکند ، نمیتوانیم‌نفت خریداری شده از کنسرسیوم را درحساب صادرات خود به کشور های مزبور محسوب کنیم .امیدواریم آقای وزیر دارائی هند نسبت به ایجاد تعادل داد و ستد دو کشور نیز درحدود امکان اقدام نمایند . حبیب چینی

بهارامسال قیمتها ۳دهم درصدارزانتر ازسال قبل بود

قیمت گوشت - حبوبات - خوراك - مسکن - رفت وآمد شهری ودرمان وبهداشت ترقی کرد - میوه و سبزی ارزان شد

اقتصاد

شاخص هزینه‌زندگی درشهرهای ایران که‌نشان‌دهنده تغییرات‌سطح قیمت‌های خرده‌فروشی مربوط به طبقه متوسط و کم‌درآمد است در خرداد امسال نسبت به‌خرداد ماه سال قبل یکدهم درصد بالا رفته است .اگر متوسط شاخص هزینه زندگی درسه ماهه اول امسال با مدت مشابه سال قبل مقایسه شود ۳دهم درصد کاهش نشان میدهد. علت ثبات نسبی قیمت ها در دو دوره مورد مقایسه ،بالا بودن قیمت میوه ، سبزی دربهار سال قبل و کاهش آنها دربهار سال جاری به علت تولید وعرضه بیشتر ونیزادامه تنزل‌قیمت گندم ونان بوده است. رقم شاخص هزینه در خرداد ماه امسال در مقایسه باماه قبل کاهش فصلی بمیزان ۱ر۷ در صد نشان میدهد. این کاهش درخرداد سال قبل نسبت به‌اردیبهشت ۲درصد بود.

* مواد خوراکی

بااینکه قیمت تخم‌مرغ ،گوشت و حبوبات در اکثر شهر ها ترقی نشان میدهد ولی عامل اصلی پائین آمدن هزینه زندگی‌در بخش‌خوراك مربوط به‌تنزل ۱۹ر۷ درصد قسمت میوه‌ها و سبزیهای تازه می‌باشد.

● هزینه خارج از منزل

شاخص هزینه غذا در رستوران واماکن درخرداد امسال ۲دهم در صد نسبت بماه‌قبل و ۵ر۱ در صد نسبت بماه مشابه سال قبل بالارفته است و علت اصلی آن افزایش

شاخص هزینه زندگی

قیمت گوشت و برنج می‌باشد .

● مسکن

شاخص گروه مسکن در خرداد امسال ۹دهم درصد نسبت بماه‌قبل و ۳ر۱درصد نسبت به‌خرداد ۴۶ افزایش نشان میدهد و این ترقی بعلت افزایش قیمت آجر ، آهك، شیشه و مزدکارگر می‌باشد .

● رفت و آمد شهری و مسافرت

شاخص این گروه در خرداد ۲ دهم درصد نسبت بماه قبل بالارفت وعلت آن افزایش بلیط مسافرت باتوبوس در شهر های ایران بوده است . این شاخص براثر افزایش قیمت بلیط اتوبوس های داخل‌شهر ونیز بالا رفتن قیمت دوچرخه ۷ر۲ درصد بالاتراز رقم مشابه سال قبل میباشد .

* اثاثه منزل

شاخص این گروه ۸ دهم درصد پائین تر از شاخص ماه قبل و ۵ر۱ درصد بالاتراز شاخص خرداد ۴۶ می‌باشد . قیمت قالی در این ماه‌بر اثر افزایش هزینه تولید بطور قابل ملاحظه‌ای بالارفت .

● درمان و بهداشت

شاخص این گروه در خرداد نسبت بماه قبل ثابت بود ولی‌نسبت به‌خرداد ۴۶ بمیزان ۷ر۱ درصدبالا رفت و علت‌اصلی این افزایش‌ترقی تدریجی ویزیت پزشك و جراح ده است .

مذاکرات نفتی در تهران

* **نمایندگان ایران درزمینه واگذاری‌اراضی‌استردادی کنسرسیوم به‌کنسرسیوم اروپائی و فروش نفت‌به رومانی مذاکره میکنند**

مذاکره پیرامون دو موضوع‌مهم نفتی هم‌اکنون درتهران بین‌شرکت ملی نفت ونمایندگان کنسرسیوم اروپائی و دولت رومانی ادامه دارد. کنسرسیوم اروپایی که پنج شرکت دولتی‌وغیردولتی‌از کشورهای اروپائی در آن شرکت دارند‌متقاضی واگذاری اراضی استردادی هستند که چندی قبل کنسرسیوم بین - المللی نفت آنرا به شرکت ملی نفت باز گرداند . این مذاکرات هنوز بمرحله نهائی نرسیده ولی محافل نفتی انتظار توافق و تفاهم دارند و پیش‌بینی میشود که قرار داد براساس مقاطعه کاری این کنسرسیوم کوچك اروپائی تنظیم گردد .

مذاکرات دیگر مربوط به‌فروش نفت‌به رومانی است .

ایران برای فروش‌یکصد میلیون دلار نفت به‌رومانی موافقت کرده است و مذاکرات جدید میزان و نحوه فروش را روشن خواهد کرد. گفته میشود رومانی در سال اول ۴۰۰ هزار تن ، درسال دوم ۱ر۲ میلیون تن و در سال آخر قریب ۲میلیون‌تن‌نفت ازایران خریداری خواهد کرد .

نفت خریداری رومانی از ۲۰ میلیون تن نفتی تامین میگردد‌که کنسرسیوم بین‌المللی نفت بمدت پنج سال در اختیار شرکت ملی نفت ایران میگذارد.

در نمایشگاه آسیائی ۱۳۴۸

فقط کشورهای درحال توسعه حق فروش محصولات مصرفی‌دارند

● **مساحت کل غرفه‌های کشور های درحال‌توسعه دو برابر مساحت غرفه های کشور های پیشرفته خواهد بود**

نمایشگاه آسیائی

انگلستان در نمایشگاه آسیائی تهران ۵۰۰۰متر مربع زمین در اختیار میگیرد و باین‌ترتیب بزرگ‌ترین غرفه های نمایشگاه آسیائی مربوط به‌آمریکا، فرانسه وانگلیس خواهد بود پیش‌بینی میشود که شوروی نیز همین مقدار زمین‌برای ایجاد غرفه خود در اختیار بگیرد. یك مقام سازمان نمایشگاه هادر این هفته اعلام کرد با توجه باینکه بزرگترین هدف تشکیل نمایشگاه آسیائی تهران توسعه تجارت می - باشد لذا کشور های بزرك و پیش‌رفته حق فروش کالاهای مصرفی‌در نمایشگاه آسیائی نخواهند داشت‌و فقط کشور های در حال رشد حق عرضه مصنوعات مصرفی‌را خواهند داشت .

براساس پیش‌بینی‌هائیکه صورت گرفته در حدود ۲ر۵ میلیون دلار کالای غیرمجازدر نمایشگاه آسیائی تهران بفروش خواهد رسید .

در این نمایشگاه ۵۰ هزار متر مربع زمین اختصاص به کشورهای توسعه یافته و ۱۰۰ هزار مترمربع اختصاص به‌کشور های درحال‌رشد دارد .

بقرار اطلاع‌عده زیادی ازشرکت های خصوصی تقاضای خود راجهت شرکت در نمایشگاه آسیائی اعلام داشته‌اند .

وزیر اقتصاد طی مصاحبه‌ای گفت :

پیشرفت‌ایران حقیقتی انکار ناپذیراست

علینقی عالیخانی وزیراقتصادطی مصاحبه‌ای‌اعلام داشت ، ترقی و پیشرفت‌سریع ایران حقیقتی‌انکار ناپذیراست که نتیجه تمام‌کوشش های آگاهانه ونیروی عظیم دولت ایران در معامله با دولت های خارجی‌است.

اقتصاد ایران هم اکنون به مرحله‌ای‌رسیده که‌قادراست کشور مارا در مدار کشور های پیشرفته ومترقی در یك نسل بعدقراردهد.

وزیر اقتصاد افزود :بزرك ترین موفقیت سیاست اقتصادی ایران تشویق‌و ترغیب بخش خصوصی‌در نشان دادن نیروی خلاقه خودبوده است واین در سایه بوجود آمدن یك سیاست حسن همکاری‌درامور بانکی ، طرح وبرنامه ریزی و وسایل اقتصادی بوده‌است.

عالیخانی اضافه کرد : اجرای سیاست های اقتصادی‌جدیداحتیاج به‌فداکاری و از خود گذشتگی هائی‌داشت که دولت‌و ملت ایران از آن فرو گذارنکرده‌است.

سمپاشی مزارع پنبه

عملیات مبارزه علیه آفات پنبه گرم خاردار در مناطق گرگان ، گنبد ومازندران شدت یافته‌است بر اثر سمپاشی هوائی در مزارع آلوده سه فروند دیگر هواپیمای سمپاش از طرف وزارت کشاورزی باین مناطق فرستاده شده است .و باین ترتیب‌تاکنون۲۱ فروندهواپیما درمناطق گرگان ، گنبدو مازندران در عملیات سمپاشی هوائی شرکت دارند .

معاملات پنبه راکد شد

بازار تهران

بازار پنبه تهران بعلت‌تمام‌شدن محصول سال گذشته جریان ندارد و معاملات محدود به موجودی و رفع نیازمندی‌های کارخانه داخلی است .

درحال حاضر موجودی پنبه در تهران بین ۲ تا۳ هزارتن‌پیش‌بینی میشود و این‌وضع در معاملات‌پنبه کم‌سابقه‌میباشددرسال های گذشته درچنین موقعی فعالیت‌های صادراتی پنبه در چهارچوب اجرای قرارداد های بین بازرگانان داخلی و خریداران خارجی جریان داشت ولی امسال حتی ظرف ۲۰ روز نیز پنبه صادر نشده است بازرگانان و صادر کنندگان پنبه جهت‌انعقاد قراردادهای‌تازه باکشورهای‌خریدار خیلی احتیاط میکنند ، چون به درستی نمیدانند که‌آیاپنبه‌از آفت کرم‌خاردار مصون‌خواهدماند یانه.

بقرار گزارش های رسیده‌وضع محصول پنبه امسال رضایت‌بخش است و حدود ۱۵۰ هزارتن‌پیش - بینی میشود واین مقدار حدود ۲۵ در صد بیشتر از محصول سال گذشته میباشد . علت‌این افزایش ناشی از مراقبت‌های لازم در جلوگیری از آفت پنبه و افزایش سطح زیرکشت می‌باشد .

یك میلیاردو ۳۰۰میلیون دلار وام برای احیای اقتصاد فرانسه

وام

فرانسه بزودی وامی بمبلغ یك میلیارد و ۳۰۰ میلیون دلار ازبانك فدرال‌آلمان و بانکهای مرکزی بلژیك ، ایتالیا و هلند و همچنین بانك بین‌المللی برای موازنه پرداخت های خود دریافت خواهد کرد .

گزارش سه‌ماهه کمیسیون‌بازار دراثر اعتصابات ماه‌مه بوجودآمده مشترك که‌درزمینه اوضاع واحوال برطرف نمود .

نماینده انحصاری: شرکت سهامی وسو سرای چیت سازی تلفن ۲۱۰۲۷ فروش در کلیه فروشگاههای معتبر
آ-۲۳۸۱۶ (آژیر آگهی)

آگهی خرید نمایشنامه

اداره برنامه های تاتر وزارت فرهنك و هنر تاآخر سال‌جاری ۱۳۴۷ نمایشنامه‌های ایرانی برای صحنه (حداقل مدت‌یك‌ساعت و۲۵دقیقه)وتلویزیون (حداقل بمدت ۴۵ دقیقه)باقیمت مناسب خریداری میکند از علاقمندان دعوت میشود که‌نمایشنامه های خود را به اداره برنامه های تاتر .خیابان شاه کوچه کلانتری ارسال دارند . الف ۳۵۳۶

وزارت فرهنك‌وهنر . اداره برنامه های تاتر

درآگهی دبستان ایران‌فردا

اسامی‌یکی‌ازدبیران که‌شیخان است اشتباها کیخان چاپ شده که بدینوسیله تصحیح میشود

آگهی استخدام

شرکت برق منطقه‌ای اصفهان بمنظور تکمیل کادر پرسنلی خود افراد مشروحه زیر راازطریق مسابقه‌ورودی استخدام مینماید.

لیسانس حسابداری یا امور اداری باسابقه دوسال در رشته حسابرسی وامور مالی ۱نفر.
دیپلم کامل متوسطه باسابقه سه سال در رشته‌امور مالی و حسابدار یا حسابرسی ۴نفر .
دیپلم کامل متوسطه باسابقه دو سال دررشته دفترداری و بایگانی ۲نفر
داوطلبان میتوانند فرم درخواست کار ذیل را تکمیل وحداکثر تاآخر تیرماه ۴۷ بانضمام یك قطعه عکس بکارگزینی شرکت در اصفهان ارسال نمایند .
شرکت پس‌از بررسی فرمهای واصله از واجدین شرایط جهت شرکت درمسابقه ورودی دعوت بعمل‌خواهد آورد الف۴۰۶۲

شرکت برق منطقه‌ای اصفهان

فرم استخدام

نام نام خانوادگی تاریخ تولد شماره شناسنامه
میزان تحصیلات رشته سابقه کاربطور مشروح
شغل مورد درخواست
وضع نظام وظیفه
سازمانهائیکه قبلا درآن مشغول انجام وظیفه بوده‌اند باقیدنام وتاریخ ونوع‌کار
نشانی‌کامل پستی امضاء متقاضی

۲-۱ آ-۳۶۸۸ ۲

آگهی

جهت اطلاع داوطلبان شغل ماشین‌نویسی

سازمان امور اداری و استخدامی کشور بدین وسیله باطلاع کلیه داوطلبان ماشین‌نویسی فارسی - لاتین یاهردو که در امتحانات کتبی ماشین نویسی برای این سازمان و یا برای موسسات دولتی دیگر شرکت‌کرده و پذیرفته شده ولی در امتحانات عملی مردود گردیده‌اند میرساند که چنانچه مایل باشند میتوانند در امتحانات عملی ماشین نویسی مجدد شرکت کنند تادر صورت قبولی جهت استخدام رسمی بهر یك از وزارتخانه هاو موسسات دولتی که احتیاج به‌ماشین‌نویس داشته باشند معرفی شوند. داوطلبان باید باتمرین و آمادگی کافی تقاضای شرکت در امتحانات را بنمایند بطوریکه قادر باشند در امتحان عملی حداقل ۱۶۰حرف فارسی ویا ۲۰۰ حرف لاتین را در دقیقه بدون غلط و اشتباه ماشین کنند. متقاضیان میتوانند فرم زیررا تکمیل کرده با پست سفارشی حداکثر تا تاریخ ۲۰ر۵ر۴۷ به‌اداره کل آموزش و انتخاب سازمان امور اداری واستخدامی کشور بنشانی تهران - خیابان ویلای شمالی‌ارسال دارند .

تاریخ امتحان بعدا تعیین و به اطلاع داوطلبان خواهد رسید . الف ۴۰۵۷

سازمان اموراداری واستخدامی‌کشور

اینجانب نام نام خانوادگی
داوطلب امتحان عملی ماشین‌نویسی
لاتین / فارسی (با × مشخص شود) هستم وقبلا درامتحانات‌کتبی وزارتخانه / موسسه
هردو
قبول‌شده‌ام .
نشانی‌کامل : شماره تلفن
امضاء داوطلب

۲-۱ آ-۳۶۷۲

اطلاعیه فروش

فرشهای جدید اراك -محلات - کاشان- سنندج -اصفهان و تبریز که با مواداولیه مرغوب و رنگهای ثابت نباتی و نقشه‌های اصیل در کارگاههای اختصاصی شرکت زیر نظر استاد کار متخصص تهیه میشود با تضمین و شناسنامه فرش آماده فروش است .

برای خرید های نقدی پنج در صد تخفیف منظور و برای صادرات تخفیف مناسب داده میشود .

شرکت سهامی فرش ایران
خیابان فردوسی شماره(۱۶۰)

اطلاعیه کاترپیلار

Caterpillar®

خاموشی برق تهران

باوجود مراقبتهای دائمی‌وکامل‌مسئولان برق‌تهران معهذاخاموشیهای‌اجتناب‌ناپذیر و ناگهانی برق‌که درسراسر جهان وحتی در آمریکا هم کرارا اتفاق‌میافتدزنك‌خطری است برای مسئولان بیمارستان ها-سینما ها - هتل ها و کارخانجات بزرك‌درهمه شهرستانها.

بهترین وسیله برای تامین برق‌در این قبیل مواقع تهیه یکدستگاه مولدبرق مشهور کاترپیلار میباشد که بمحض قطع جریان برق شهر فقط در پنج ثانیه‌بطور اتوماتیك شروع بکار نموده و روشنائی‌میدهد .

انواع موتور مولدبرق های کارترپیلار ساخت آمریکا بقدرتهای ۴۰ الی ۶۰۰کیلو وات بالوازم یدکی فراوان و ارزان شرایط فروش مناسب و تعمیرگاه‌های‌مجهزسیار در سراسر کشور .

نماینده پخش در ایران : شرکت‌سهامی ماشین‌های‌صنعتی و آبیاری تهران - خیابان سعدی شمالی - شماره ۱۶۸ - تلفن ۸-۳۰۴۹۲۷

معرفت "کات" و "کاترپیلار" "CATERPILLAR" تحت شماره‌های ۵۹۹۶ و ۱۷۲۵۲ ثبت "CATERPILLAR TRACTOR CO." مالکیت رسیده‌است

۳-۱ آ-۲۳۸۰۸

ورزش

درفاصله سه‌ماه به بازیهای المپیك مکزیکو

سیاهان خشمگین آمریکا هنوز باورزش این کشور آشتی نکرده‌اند!

تامی اسمیت ،دونده سیاهپوست امریکائی که‌اهل سان خوزه ایالت کالیفرنیای آمریکااست،درمسابقات نفرات انتخابی تیم ملی دوومیدانی امریکا برای بازی های المپیك مکزیکو ،در رشته‌دویست متر ، حاکم مطلق شدو رسیدن به مقام قهرمانی‌دودویست‌متر درتیم‌ملی‌دوو میدانی‌آمریکا یکی از حوادث‌مهم زندگی ورزشی این سیاه قهرمان بود. سیاهی که تاچند ماه‌قبل‌خود یکی‌از رهبران مخالفین سازمان المپیك آمریکا بود و بهیچوجه حاضر بشرکت در تیم دوومیدانی آمریکا برای بازیهای المپیك نبود یك هفته بعداز پایان مسابقات انتخابی تیم ملی دوومیدانی یك خبرنگار رادیو درهمان استادیوم بسراغ اسمیت آمد و برای‌تشویق او در رکوردهائی که بدست‌آورده بود گفت :

ـتامی ، تو با قدرت خارق العاده‌ای دویدی .

ولی این قهرمان بزرك سیاهان امریکا ، بدون تردید پاسخداد:

ـبگو باقدرت خارق العاده یك‌سیاه این ایده تامی اسمیت ۲۳ ساله قهرمان دو دویست متر سرعت امریکا است .

در طول یکسال گذشته در سی و پنج‌دانشگاه ایالتی‌امریکاورزشکاران سیاه‌پوست که حاکمین مطلق‌دنیای دوو میدانی دانشگاهی و آماتوری این کشور هستند برای تعویض مربیان سفید پوست خودبار ها انقلاب کردند . چون آنهاخواستار مربیان سیاه هستند و عقیده‌دارند برای یك ورزشکار سیاه بایدمربی سرپرست ، داور ، همه و همه از سیاهان برگزیده شوند و حتی رئیس کل سازمان ورزشی‌المپیك آمریکا رامی‌خواهند که یك سیاه باشد .

● بسکتبال هم تحریم شد

برخلاف گذشته تیم ملی‌بسکتبال آمریکا برای بازی های المپیك شانسی ندارد و این اولین باری است که آمریکائی هاقبل از یك مسابقه بین‌المللی بسکتبال ،عنوان قهرمانی رابرای خود حس‌نمیکنند برای اینکه لئوآلکیندور ازدانشگاه کالیفرنیا در لوس آنجلس وسایر بازیکنان سیاه تیم ملی بسکتبال امریکا هنوز دست از بایکوت بازیها نکشیده‌اند ، واین بازنشانه دیگری است از قدرت سیاهان خشمگین در دنیای ورزش آمریکا، درحالیکه هنوز اجتماعات رهبران سفید پوست ورزش امریکا برای آنها و قدرت واقعی آنهادردنیای ورزش ارج و اهمیتی قائل‌نیستندو هرگز تابحال حاضر نشده‌اند در پاسخ خواسته های قانونی آنها جواب مثبتی بدهند .

سیاهان آمریکائی میگویند ، اگر قدرت آنهادر ورزش بیش ازسفید پوستها است ، بخاطر زیادی‌ماهیچه در ساختمان بدنی آنهانیست.بلکه این بخاطر قدرت بیشترشان و اراده‌ایست که‌برای رسیدن باوج در هر رشته‌ای دارند . آنها می گویند ، یك قهرمان سیاه‌برای دویدن و بیشتر از همه دویدن آنقدر تلاش میکند تا آنجاکه‌سه سیاه تواما باهم رکورد هشت‌ساله ده ثانیه دو صد متر دنیا را تقلیل میدهند و بیکی از آرزوهای‌دنیای ورزش برای رسیدن بزمان زیر ده ثانیه دراین رشته جامه عمل می پوشند ، واین تلاش و کوششی است که سیاهان ورزشکارامریکائی در اکثر رشته های ورزشی بکار می برند و حکومت کنونی آنها به ورزش هائی‌چون فوتبال ، بسکتبال دو ومیدانی و بوکس حاکی ازهمین اصل است . سیاهان عقیده دارند باین دلیل سفید پوستان آمریکا بورزش های سنگینی‌چون دو ومیدانی روی نمی‌آورد که‌نسبت بورزش های دیگر چون شناکار و تمرین چندبرابر و سخت‌تر وحتی زجردهنده احتیاج دارد و بهمین خاطر است که در ورزش‌های شنا بیشترسفیدپوستها حکومت میکنند.

* رهبران سیاه

درحال حاضر آن چند سیاه پوست نامداری که در کادر رهبری ورزش امریکا هستند . همچون جس اونس یا ویلی‌مایس بارها در مورد ورزشکاران‌هم‌نژاد خوداظهار داشته‌اند ، سیاهان‌فقط برای غرور خود و رسیدن باوج افتخار ورزش میکنند و کمتر دیده شده است که یك ورزشکار سیاهپوست در مراحل اول بخاطر پول ویاحرفه‌ای شدن بدنیای ورزش قدم گذارده باشد . واین عقیده تاحدی حتی از جانب سفیدپوستان نیز تاییدمیشود که بزرگترین آنها ، «جان وودن» مربی‌تیم ملی بسکتبال مردان امریکا است . وی‌علاوه بر هم‌عقیده بودن باجس‌اونس ویا ویلی‌مایس درباره یك ورزشکار سیاه‌پوست اینطور اظهارنظر میکند :

یك ورزشکار سیاه‌پوست ،مرد جوان وخشمگینی است‌که ناگهان پس‌از سالها آرامی با کوچکترین ناراحتی میغرد و آرام کردن‌مجدد او حتی بادادن امکانات‌و توانائیهای خیلی بیشتر از گذشته باو امکان ندارد .

جان‌وودن مربی تیم ملی‌بسکتبال امریکا با تجربه‌ای که در طی‌سال های گذشته در مورد اعضاء سیاه پوست تیم ملی بسکتبال امریکا به دست آورده‌است‌علت اصلی‌موفقیت سیاهان را در پشتکار عجیب آنها میداند . وی میگوید فرق یك‌سیاه ویك‌سفید درزمان‌تمرین‌این‌است‌که سیاه حتی پس‌از چهار ساعت‌تمرین کوچکترین اثر خستگی در خود نمی‌بیند درحالیکه سفیدپوست یا بواقع یا باتلقین مدتها است که‌به خاطر خستگی ازپا افتاده است و مقایسه‌ای‌بااین تفاوت درسایرزمینه های ورزشی باعث برتری سیاهان از سفید پوستان است .

● طریقه جدید انتخاب

درهمین دیدار آخر قهرمانان دوومیدانی امریکا برای رسیدن‌به حدنصابهای ورودی به بازی های المپیك ، باردیگر پیست مسابقه‌هر روز شاهد حداقل چهل قهرمان سیاه پوست بودو بازگشت این سیاهان فقط بخاطر تجدید روش کار کمیته ملی المپیك امریکا در رفتار باکشور نژادپرست آفریقای جنوبی بود، چون امریکا که در گذشته موافق‌ورود آفریقای‌جنوبی به بازیهای المپیك بود با مواجه شدن باسیل مخالفت ورزشکاران سیاهپوست این‌بار رای‌مخالف‌دادو بااین کار تاحدی‌نظر سیاهان رابا خود موافق کرد. و همین موافقت نسبی باعث شد که در دومین روز بازیها ، قهرمان بزرگی چون اسمیت که یکی از بزرگترین رهبران مخالفین بود بار دیگر به پیست برگشت و همچون گذشته بانام خود یکی دورکورد امریکا و جهان را پاك کرد، که رکورد ۹٫۹ ثانیه او درخشانترین آنها در مقیاس بین‌المللی است .

برخلاف گذشته ، انتخاب نفرات تیم ملی دوومیدانی امسال امریکا فرق‌فاحش نموده است باین ترتیب که فقط نفرات اول تاسوم هرزشته باوجود درنظرگرفتن نفرات غایب را برای‌آمادگی بهتر و شرکت در مسابقه نهائی‌به اردودعوت کرده‌اند، درحالیکه درگذشته بخاطر توجه‌به سفیدپوستها ، این قانون به‌ترتیب دیگری بود و درمسابقات مقدماتی اگر قهرمانی در رده هشتم هم قرار میگرفت بازهم نام او درمیان‌دعوت شدگان به اردوی آمادگی و حتی درتیم‌هم بچشم میخورد ، ولی حالا فقط آنهائی‌که مقام‌های اول‌تاسوم مسابقات اخیر راکسب کرده ویا به‌تشخیص کمیته رسمی المپیك ، قهرمانی که دراین مسابقه غایب بوده وقادر به برابری بانفرات انتخاب شده است می‌توانند در اردوی آمادگی در محل دریاچه «تاهو» درجنوب کالیفرنیا شرکت کنند . البته باین جهت دریاچه تاهو انتخاب شده است که سطح ارتفاع آن از دریا نسبتا برابر باسطح ارتفاع مکزیکو محل بازی‌های المپیك است «۲۱۵۰ متر ارتفاع»

* لورنس گله‌مند است

جس اونس ، قهرمان مشهور آمریکائی که در سال ۱۹۳۶ در بازی‌های المپیك برلین موفق به دریافت چهار مدال‌طلا شد ، در باره ارزش کارسیاهان باکارسفید پوستها در بازی های بین المللی اظهار عقیده میکند که مدال های طلائی یك سیاه در جامعه سفید پوستان آمریکا حتی‌ذره‌ای‌ارزش ندارد ، وی برای ثابت کردن این ادعای خود میگوید ، درست‌یکسال بعداز بازی های المپیك برلین ، ستاره بزرك و امید بسکتبال در دانشگاه پذیرفته نشدند وبامقررات سختی که برای رسیدن سیاهان ازراه عدی بدانشگاه وجود دارد ، هنوز دراین کار موفق نشده‌اند، مطمئن باشید اگر به قهرمانان سیاه‌هم چون‌سفید پوست‌ها امکانات داده شود ، پس از طی دوران قهرمانی یك‌یك آنهادرراه رسیدن به بزرگترین افتخارات غیر ورزشی موفق‌خواهند بود، همچنانکه در موارد دیگر که سیاهان به طـی مدارج عالیه تحصیل موفق‌شده‌اند این چنین بوده‌است و شواهدبسیار وجود دارد .

عشق سفید برای سیاه ممنوع‌است مسخره‌تر ازاین تبعیضات ، در زمان قهرمانی اوست ، در حال حاضر اگر یك تیم مختلط‌امریکا دریك شرایط مساوی میان سفید پوستان قرار داشته باشند، مربی تیم اولین شرطی راکه برای‌بردن سیاهان همراه تیم به‌آنها تذکر میدهد این‌است که‌بادختران‌سفید پوست کمترین دوستی برقرارنکنید چون این حق فقط خاص اعضای سفید پوست تیم است ! درآمریکا مربیان سفید پوست حاکمین‌مطلق هستند و همین تبعیض نژادی و عقاید شغلی آنها باعث شورش اکثر قهرمانان سیاه‌پوست است‌و شاید بهمین دلیل باشد که‌سیاهان آرام آمریکائی به یکباره اینطور خواستار داشتن مربیان هم نژاد خود شده‌اند . البته در گذشته بهیچوجه باین خواسته همیشگی قهرمانان سیاهپوست توجه نمیشد، ولی ازبدوروی کارآمدن کمیته‌فازه المپیك آمریکا گاهگاه پس ازفشار زیاد ورزشکاران سیاهپوست ، تن به‌استخدام یك مربی‌سیاه میدهند که‌آخرین آنها «ارل‌رابینسون» می باشد ، و ازکسانی هم که‌درگذشته بخدمت گرفته شده‌اند، بایدازهاری ادواردز نامبرد که در ورزش‌دوو میدانی دردوهای‌سرعت‌استادی‌است باتکنیك برتروعالی‌تر از همه در پرورش رکوردشکنهائی چون‌رونی روی‌اسمیت،جیم‌هاینز، چارلی‌گرین وتامی‌اسمیت .

* اسمیت کیست ؟

درمیان شاگردان ،ادواردز ، مشهور ترین آنها همان پسرك۲۳ ساله سیاهپوست . تامی اسمیت است که در تاریخ دو ۲۲۰ یاردد‌نیا تابحال سریعترین دونده بوده‌است. وی‌اصلا اهل تگزاس است و از شش سالگی‌به کالیفرنیا آمده‌است. وی‌یکی از هشت فرزندخانواده‌اش بودو چون‌پدر وی که به شغل رفتگری مشغول بود،قادر به تهیه وسائل زندگی امرار معاش برای همه آنهانبود ،تامی کوچك‌اولین نفری‌بود که‌برای امرارمعاش‌خوداز تگزاس بیرون آمد ، وبهر ترتیبی بود در کالیفرنیاتحت‌حمایت‌انجمن سیاهان تا پایان دوره دبیرستان رسید و کشف استعداد او بوسیله همین مربی بزرك‌دوومیدانی سیاهان هاری‌ادواردزدر دوهای سرعت باعث ورود او بدانشگاه شد ورزشکار اعجوبه‌ای چون وی که در درس هم چیزی کمتر از ورزش ندارد او راشاگردی موفق در دانشگاه‌نمود، چون‌ژانویه آینده وی از دانشگاه مشهور کالیفرنیافارغ‌التحصیل‌خواهد شد .

فراهم آمدن امکانات بسیاربرای ورزشکاران سیاهپوست زمانی که سروکارشان بامربی سیاه پوست باشد ، آنقدراست که واقعا‌احساس راحتی‌از همه جانب می کنند و تامی‌اسمیت یکی ازآنهائی است که از اول شانس با او یاری کرد و زیردست یك مربی‌سیاه‌قرارگرفت. چون‌وی‌درحال حاضرنه تنها در آستانه فارغ التحصیلی ازدانشگاه است‌ونام او بعنوان یکی از امید های مسلم دوومیدانی امریکا در المپیك برده می‌شودازلحاظ‌زندگی خانوادگی موقعیت بسیار خوبی دارد . چون‌در گذشته با دختری بنام رنیس ازدواج کرده که درحال حاضر او ۱۹ساله است .

● امیدهای نو

نفربعدی ،لی‌ایوانز است، در حال حاضر ۲۱سال داردو قهرمان سه ساله دویك چهارم مایل‌است. ولی درهمین مسابقات انتخابی‌اخیر قدرت شگفت خودرادر ۴۰۰متر نیز نشان داد وبرای‌این رشته تصور میرود ،حاکم دیگری غیر ازخود او وجود نداشته باشد . وی‌نیز ازدواج کرده‌وهمسرهیجده‌ساله‌اش لیندا نام دارد .

جان‌کارلوس ، امید تازه هاری ادواردز برای‌دو های۱۰۰و دویست متراست‌واکنون چون سایه بدنبال رکورددداران بزرك‌در این‌رشته‌است ولی بقول ادواردز تاچند ماه دیگر دوره ظهور این چهره ۲۳ ساله هم آغاز خواهد شد .

ولی‌باتمام این قدرت معلوم سیاهان‌در ورزش امریکا، خصوصا درآستانه بازیهای المپیك هنوز اختلافات‌بطور کامل برطرف نشده است‌و معلوم نیست سرنوشت نیمی دیگر که حتی با امدن کسانی چون چارلی‌گرین ویاتامی اسمیت هنوز حاضر نیستند دست از «بایکوت» بازیهای المپیك بردارند ،به چه خواهد شد ودر هر حال همه امیدوارند برای زمانیکه پلی‌دفاع از موقعیت وحیثیت امریکا از ورزشهائیکه سالها سیاهان بر آن حکومت کرده‌اند ، پیش‌می آید ، همه اختلافات‌نژادی ازمیان‌برداشته شود ، حتی اگرتااواخر شهریوریا بالاتر تاروز قبل از آغاز بازیهای المپیك برای‌این‌کار وقت لازم باشد .

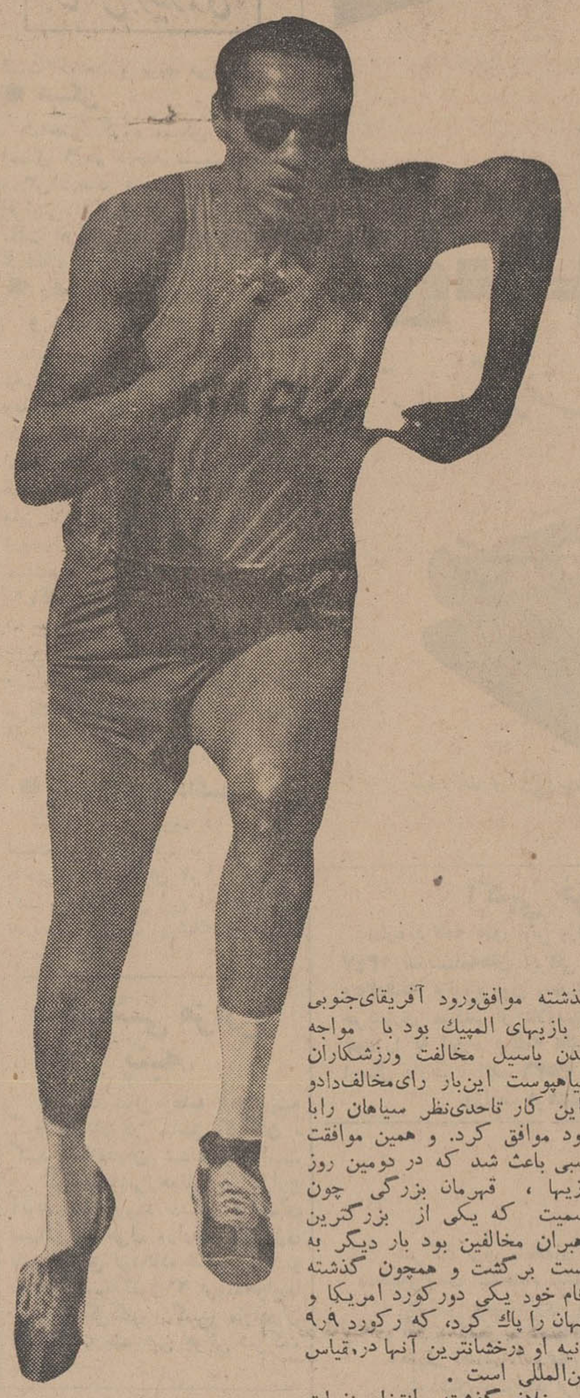

تامی اسمیت

لکومونیو، فاتح اولین روز مسابقات فوتبال «جام مجله جوانان»

عصر روز گذشته ، استادیوم امجدیه شاهد مراسم پرشکوه افتتاح مسابقات فوتبال جام مجله جوانان بود ابتدا سرود شاهنشاهی نواخته شد و پس از سخنان‌تیمسار سرلشگر پرویز خسروانی معاون نخست وزیر ورئیس سازمان‌تربیت بدنی و تفریحات سالم ایران ، شصت تیم شرکت کننده در این مسابقات ، بترتیب در حالیکه روی پلاکاتهای مخصوصی که درجلوی هر تیم حمل میشد ، اسامی آنها بچشم میخورد رژه رفتند . پس از پایان مراسم‌رژه تیمهااولین‌مسابقه جام جوانان بین دو تیم لکوموتیو و جمشید انجام گردید . مسابقه اینبو تیم طبق قرار قبلی در دو زمان سی دقیقه‌ای بداوری آقای منوچهرنظری و کمك‌داوری آقایان فرخی و علی ابوطالب‌انجام گردید.

تیم لکوموتیو با شورت های سفید وپیراهنهای راه‌راه‌ازنخستین آغاز بازی برتری خود را نسبت به حریف نشان داد و همین برتری نسبی باعث بدست آمدن‌یك‌ضربه پنالتی در دقیقه چهاردهم نیمه اول گردید ، واین ضربه پنالتی با وجودیکه دروازه بان شجاع تیم جمشید ، حسن زاده بخوبی مسیر توپ را تشخیص داد ، ولی بثمر رسید . دو دقیقه بعد سفید پوش های جمشید ، با شوت «مه‌منش» روی یك حمله دسته جمعی گل مساوی را زدند . ولی حملات پی‌گیر لکوموتیو در اواخر نیمه اول دومین گل را نصیب این‌تیم کرد و زننده آن بابا خانلو بود.

نیمه دوم در حالی آغاز شد که تیم جمشید بخاطر یك گل عقب افتاده ، دست بچند حمله دسته جمعی زد ، ولی فرار های خطرناك دو گوش تیم لکوموتیو بیشترباعث ایجاد خطر روی دروازه جمشیدمی گردید و بالاخره در دقیقه هفدهم نیمه دوم تیم لکوموتیو روی فرار انفرادی بازیکن جوان و خوب‌خود گیورها کوپیان برای سومین بار دروازه تیم جمشید را فرو ریخت‌و صاحب سومین گل شد ، هر چند که دروازه‌بان تیم مغلوب ،جمشید حسن زاده بهترین چهره میدان‌بود نتیجه‌اولین مسابقه‌جام‌جوانان(۱ـ۳) بسود تیم لکوموتیو پایان یافت .

دنباله این مسابقات از روز دوشنبه هفته اینده همه روزه‌صبح و عصر در زمین شماره دوامجدیه در پنج گروه دوازده تیمی بطور یك حذفی انجام خواهد شد وتیم های فاتح هر دسته برای دست یافتن به جام قهرمانی دنباله‌بازیها را بطور دوره‌ای انجام خواهندداد. این مسابقات مخصوص فوتبالیست های جوان ومتولدسالهای ۱۳۲۹ به بعد می باشد و هر روز شش‌بازی انجام خواهد شد ، سه بازی در صبح و سه بازی در بعد ازظهر .

افراد تیم لکوموتیو : اسماعیل امیرسیاقی (دروازه بان) ـ مالك احمدی ـ مجید صحابی ـ بهنام تبریزی ـ حسن علی‌اکبر زاده ـ کیومرث باباخانلو ـ یوسف‌مهدوی، جلال بزرك ـ هوشنك جدی ـ علی اکبرمحمدپور ـ گیورها کوپیان، جعفر رمضانی ـ غلام شهابی .

افراد تیم جمشید ـ جمشید حسن زاده (دروازه بان) ـ خاکپور، هاشم‌لو ـ میرمطلبی ـ وصالی ـ اختر خاوری ـ مه‌منش قانع ـ نوعی ـ شهیدی ـ هدایت

شعار ـ غفاری •

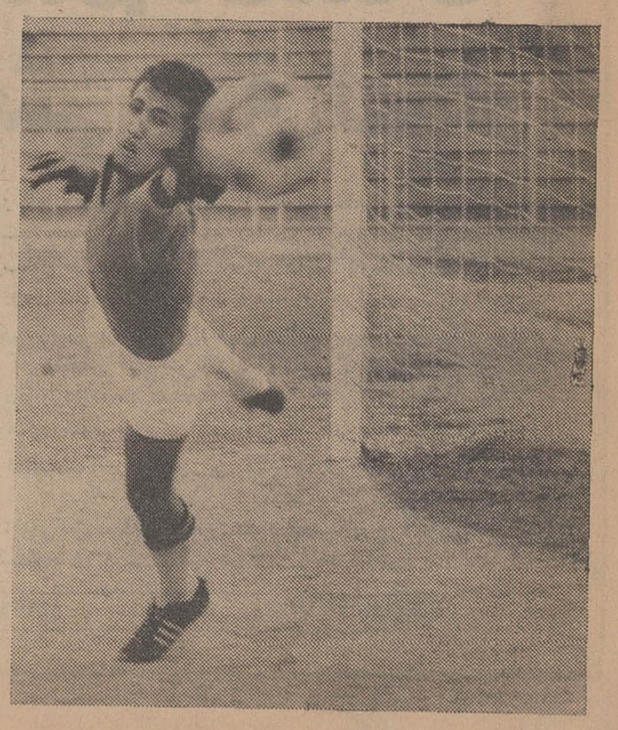

ایرایندیا از شما مثل یك مهاراجه پذیرائی میکند

مهمانداران ایرایندیا
در حالیکه بوئینگ غول پیکر ۷۰۷ در ارتفاع ۱۳ کیلومتری زمین با سرعت ۹۶۰ کیلومتر در ساعت پرواز میکند از شما مثل یك مهاراجه پذیرائی میکنند

AIR-INDIA
با همکاری بی. او. ای. سی و کانتاس

برای اطلاعات بیشتر به آژانس مسافرتی خود یا نماینده ایرایندیا
آجنتا ـ تهران ـ خیابان حافظ ـ شماره ۳۷ ـ تلفنهای ۴۱۴۵۲ ـ ۴۳۲۰۸ ـ ۶۹۸۱۰ مراجعه فرمائید

A2

کودتای نظامی در عراق

فرمانده دانشکده افسری عراق

از کودتاچیان حمایت کرده‌و تلگراف تبریک برای سران کودتا فرستاد.

این افسر عراقی سرتیپ نصیف جاسم سامراتی است که چندی قبل هم از تهران دیدن کرد.

بغداد -آسوشیتدپرس -رویتر- **خبر گزاری فرانسه-نیمه شب‌دیشب ارتش عراق با یك کودتای نظامی حکومت سپهبد عبدالرحمان عارف راکه مخالف‌حزب‌بعث بودسرنگون کرد وحکومت این‌کشور رابدست گرفت.**

واحد های کودتا دراولین‌لحظات کودتا ستاد ارتش،ساختمان وزارت دفاع ، اداره رادیو و تلویزیون‌و تاسیسات ارتشی و سایر ساختمان های دولتی را اشغال کردند.

● اولین اعلامیه

حکومت کودتا دراولین اعلامیه خود که از رادیو بغداد پخش شد سقوط رژیم عبدالرحمان عارف و تشکیل یك شورای فرماندهی انقلاب را برای اداره کشور اعلام کرد.

طبق دستور فرماندهی شورای انقلاب از ساعت ۷ بامداد امروز تا اطلاع بعدی درسراسر جمهوری عراق حکومت نظامی اعلام شده و مقررات منع عبورومرور بموردا‌جرا گذارده شده است. اعلامیه‌شماره چهار شورای انقلاب حاکی است که بنا بمصالح عمومی از صبح امروز کلیه بنادر ، فرودگاه ها ، مرز ها و خطوط راه‌آهن تعطیل شده و تمام این وسایل برای‌منظور های نظامی مورد استفاده قرار خواهند گرفت.

* ماهیت‌کودتا

گزارش های رسیده ماهیت کودتاچیان رابدرستی روشن‌نکرده و بطور دقیق معلوم نیست رهبران کودتا چه تمایلات سیاسی دارند لکن چون رادیو بغداد مرتبا اعلام میکند که کودتا طرفدارانقلاب۱۴ ژوئیه و انقلاب ۸ مارس می باشد گفته میشود که کودتا توسط‌بعثی ها صورت گرفته است.

کودتاچیان رژیم سابق را متهم کردند که نسبت به اعضای‌شبکه های جاسوسی که بنفع اسرائیل کار میکنند گذشت‌افتضاح آمیزی نشان میدادند.

* اوضاع آشفته

گزارش های رسیده از بغداد‌حاکی است که اوضاع عراق بعداز کودتا سخت آشفته است و در بعضی نقاط زد و خورد هائی بین طرفداران و مخالفان کودتا درگرفته است.

بغداد‌بصورت‌یك‌شهر جنگی‌درآمده وتانکها ، توپها وزرهپوشها در تمام خیابانها مستقر شده‌اند.

رادیو بغداد مرتبا تلگراف های حمایت را که از واحد های ارتشی مخابره شده پخش میکند و بمردم اطمینان میدهد هواپیما هائی که بر آسمان بغداد وسایر شهر بپرواز درآمده‌اند طرفدار کودتا هستند.

● متهم به فساد

در اعلامیه هائی که از رادیو بغداد خوانده میشود حکومت کودتا رژیم عبدالرحمان عارف را به فساد متهم میکند . رژیم کودتا از مبارزه ضد اسرائیلی اعراب وهمچنین ازعملیات چریکی اعراب علیه اسرائیل حمایت میکند.

بدستور کودتا سرلشکر ابراهیم فیصل‌الانصاری فرمانده نیروی‌هوائی سرلشکر هوائی جبار بیطروس و سرلشکر محمود عریم از ارتش اخراج شده‌اند.

* پیش بینی

پرزیدنت عارف از کودتا علیه رژیم خود اطلاع داشت و میدانست که حکومت او دیر یا زود سرنگون‌خواهد شد در تمام‌نطق های‌اخیر او به‌توطئه ها و اقداماتی که علیه رژیم وی بعمل میآمد اشاره میشد . و وی همیشه از مردم میخواست که متحد شوندواز‌او حمایت کنند .

شورای نظامی که بادعای رادیوی بغداد هم‌اکنون زمام امود کشور عراق را بدست دارد طی اعلامیه‌های متعدد قول داد که به مبارزات اعراب علیه اسرائیل کمك میکند

شورای نظامی همچنین وعده داد که اقدامات مصرانه‌ای در مورد حل مسئله اکراد این کشور بعمل آورد و استقلال ویکپارچگی کشور را حفظ و حراست نماید.

شورای نظامی‌رفت‌وآمد درخیابان ها و جاده های داخلی کشور را بطور کلی لغو کرد و اعلام نمود که فقط نظامیان میتوانند به رفت و آمد بپردازند.

* گارد عارف

شورای انقلابی در اعلامیه خود گفت‌که گاردویژه‌عبدالرحمن عارف‌یك نقش اساسی درسرنگون ساختن‌عارف بعهده داشته است

● طرح دقیق

رادیوبغداد گزارش دادکه جزئیات این کودتا پیشاپیش بطور دقیق طرح ریزی شده‌و سپس آماده اجراگردیده است.

عبدالرحمن که‌برخلاف برادرش‌ذاتا مردی محتاط و محافظه‌کار بود درماه های اخیر سعی فراوان بکار برد که کلیه عوامل سیاسی را ترغیب کند تا درلوای یك حزب واحدی که از دولت الهام میگیرد گرد آیند . این حزب اتحادیه سوسیالیست عرب نام دارد وحوادث‌اخیرثابت‌نمودکه عبدالرحمن عارف در این کوشش خود کامیابی و موفقیتی بدست نیاورد.

تعطیل ادارات

بموجب اعلامیه های پخش شده‌از رادیو عراق تمام ادارات دولتی وغیر دولتی دد سراسر جمهوری عراق از صبح امروز تعطیل میشود.

همچنین ازطرف‌شورای فرماندهی انقلاب به استانداریها صلاحیت داده شد که برك عبور برای پزشکان و کارکنان سازمان آب‌وبرق‌و تلفن‌صادر کند.

● نفت

در جشن های انقلاب ۱۴ ژوئیه که یکشنبه پیش در عراق ترتیب یافت عبدالرحمن عارف طی سخنرانی خود پروژه های اقتصادی عراق راستود و اظهار نمود که دولت عراق دیگر حاکم برمقدرات نفتی خود گردیده است و این اشاره عارف مبین این واقعیت بودکه‌دولت‌وی تصمیم‌داشت منابع عظیم‌نفت عراق را خودمستقیما وبدون کمك‌ومشارکت خارج‌استخراج وبهره‌برداری نماید

رادیو عراق که‌مرتب‌به پخش‌اعلامیه های رهبران جدید عراق میپردازد در یکی از این اعلامیه‌ها گفت که رهبران جدید این کشور همچنان نسبت به‌اتحادیه‌عرب‌و منشورسازمان ملل و کلیه قراردادهائی که در دولت سابق منعقد گردیده وفادار مانده و آنهارا برسمیت خواهد شناخت.

* مناسبات باکشورها

رهبران جدید عراق همچنین اعلام نمودند که روابط خود را باکشورهای دیگر براساس رفتار این کشور هادر مورد مناقشات اعراب و اسرائیل دارند پی ریزی خواهند نمود.

دولت عارف از اصل حل و فصل مسائل سیاسی پیروی میکرد و از سیاست مصر در مورد بحران های موجود پیروی می‌نمود .اما دولت سوریه حل وفصل بحران های موجود از طریق سیاسی و دیپلماسی را رد کرده و روش های دیپلماسی را راه حل گشودن بن‌بست اعراب واسرائیل نمیداند.

● با بی میلی

عبدالرحمن عارف پیشنهاد جانشینی برادرش دابابی‌میلی واکراه پذیرفته بود وبه یکی‌از نزدیکان خود درمراسم بخاك سپردن برادرش گفته بود که بعقیده وی پست رئیس جمهوری‌عراق جز بدبختی حاصل دیگری ندارد.

● سوسیالیستی

خبرگزاری فرانسه‌ازبغداد گزارش داد که ظاهرا کودتای امروز عراق بدست افسران‌متمایل بسوسیالیستی رهبری میشود . رادیو بغداد خبرداد که گارد ریاست جمهوری در کودتا شرکت کرده ونیروی هوائی نیز به کودتاچیان‌ملحق‌شده‌است.

رادیو بغداد‌گفت‌سپهبد عبدالرحمن عارف رئیس‌جمهوری عراق بازنشسته شده .

رادیو بغداد گزارش داد که تلگراف های متعددی از سراسر عراق در پشتیبانی از کودتای جدید بعنوان شورای فرماندهی انقلاب به بغداد سرازیر شده است.

انعکاس کودتای عراق

کودتای نظامی امروز عراق تمام حوادث جهان‌را تحت‌الشعاع قرار داد و کلیه رادیوها وتلویزیون‌های بزرك جهان برنامه‌های عادی خودرا قطع کردند تا خبر کودتای‌نظامی عراق را منتشر کنند .

مسکو - خبرگزاری‌تاس‌بدون تفسیر اخبار مربوط به‌کودتای‌عراق راپخش کرد . مقامات‌رسمی‌شوروی تااین ساعت هیچگونه تفسیری پیرامون کودتای عراق نکرده‌اند. خبرگزاری تاس ضمن پخش اخبار کودتاگفت مقررات حکومت نظامی ومنع عبور و مرور در عراق برقرار شده‌است.

واشنگتن - محافل رسمی‌دولت امریکا از اظهار نظر پیرامون کودتا خودداری کردند.

محافل غیر رسمی تائید میکنند که دولت امریکا قبلا هیچگونه اطلاعی از کودتا در عراق نداشته ودرانتظار دریافت گزارش های‌رسمی در این باره‌است.

لندن : اخبار کودتای عراق در محافل‌سیاسی لندن با شگفتی‌تلقی شد . رادیولندن گزارش های‌رادیو بغداد را در مورد کودتا بدون تفسیرپخش کرد.

پاریس -محافل‌رسمی فرانسه صبح امروز گزارش های مربوط به‌کودتای عراق را دریافت کردند. دروزارت‌امور خارجه فرانسه گفته میشود هنوز بدرستی معلوم نیست چه کسانی رهبری اصلی کودتا ر عهده‌دارند.

بیروت- اخبار مربوطه کودتای عراق درتمام کشورهای عربی‌بسرعت پخش شد . ناظران امور سیاسی اینك تلاش بماهیت واقعی کودتاپی ببرند.

در بیروت گفته میشود رهبری کودتا با سرتیپ حمید نوری است

دمشق- رادیو دمشق اولین‌رادیوئی بود که‌اخبار مربوط به کودتا را پخش کرد . رادیو دمشق افزود کودتای عراق در حمایت از انقلاب هشتم مارس ۱۹۶۳ است.

قاهره -رادیوقاهره بدون تفسیر اخبار مربوط‌به کودتای‌عراق‌راپخش کرد .

ناظرین‌امور سیاسی درپایتخت مصر معتقدند طرفداران حزب بعث مجددا در عراق قدرت را دردست گرفته‌اند.

بعثی است .

گزارش های بعدی حاکی‌است که کودتاچیان عراق‌از عناصردست چپی وبعثی هستند . در اعلامیه‌های کودتاچیان تاکید میشود که کودتا دنباله انقلاب ۸ مارس‌است.انقلاب ۸مارس همان کودتائی است که در سال ۱۹۶۳ روی داد و حکومت عبدالکریم قاسم راسرنگون‌ساخت.

درتمام کشور های عربی حزب بعث فعلافقط‌در سوریه‌حکومت را در دست دارد.

در یکی از اعلامیه های«شورای انقلابی» که از رادیو بغداد پخش شد گفته شده‌است رهبران جدید درباره نفت عراق از یك‌سیاست ملی پیروی خواهند کرد و کار کمپانی های ملی نفت کما کان‌ادامه خواهد یافت . کمپانی نفت‌عراق که مرکز ان در لندن بوده‌درعین‌حال یکی از بزرك‌ترین کمپانی هائی است که در منابع نفتی عراق‌فعالیت دارد بهنگام تصدی عارف بمقیاس ۹۹ در صد از امتیازات‌خود درمناطق نفتی عراق محروم گردیدو متعاقب آن امتیازات استخراج نفت دریکی از منابع غنی عراق به کمپانی‌ملی نفت‌این کشور که توسط دولت اداره می گردید واگذار شد . اقدامات دولت عارف سبب گردید که کمپانی نفت عراق که گروه‌های نفتی‌انگلیسی - آلمانی -فرانسوی وامریکائی را در برمیگیرد‌ناگزیر شود که مقداربهره‌ای را که‌بدولت عراق پرداخت می نمود افزایش دهد .

پس از جنك‌اخیر اعراب‌واسرائیل که دولت های انگلیس و امریکا به دادن کمك به اسرائیل متهم گردیدند عراق‌رهبری کشور هائی را که صادرات‌نفت خود را بمدت چند ماه به‌این دو کشور قطع کردند بعهده داشت .

در اعلامیه دیگری که رادیوبغداد انتشار داد گفته شد که رژیم‌جدید این کشور از سرمایه گذاریهای خصوصی و توسعه آن پشتیبانی خواهد کرد .

* عارف وارد قاهره شد

یك مقام رسمی ظهر امروز در بیروت اعلام داشت که ژنرال‌عارف بوسیله هواپیما از بغداد واردقاهره شده است .

● سانسور اخبار

از بامداد امروز که کودتای نظامی عراق روی داد در این کشور سانسور شدید اخبار برقرار گردید و از داخله عراق هیچ خبری جز آنچه رادیو بغداد‌پخش‌میکند‌بخارج نمیرسد

● اولین تفسیر رادیوبغداد

رادیو بغداد ضمن تفسیری درباره حوادث جدیدعراق‌گفت:ما خوشوقتیم اعلام بداریم که قاطبه ملت عراق از شمال گرفته تا جنوب و مرکز کشور باکمال مسرت و خوشحالی‌از انقلاب ما پشتیبانی کرده‌اند .

مفسر رادیو بغداد که اعلامیه رهبران جدید عراق را پخش میکرد گفت : «ما بدرخواست ملت که از مدتها پیش تحت فشار رنج میبرد پاسخ داده‌ایم و میخواهیم برای ملت حق زندگی آزاد تامین کنیم . امروز ما به قدرت فرد و دیکتاتوری که بوسیله ترور بملت ما تحمیل شده بود پایان دادیم .

تمام ملت باید از نظامیانی که‌این رژیم را واژگون کردند سپاسگزار باشند زیرا هدف آنها حفظ انقلاب۱۴ ژوئیه ۱۹۵۸ است .

سرهنك مصطفی النقیب که

عراق‌سرزمین کودتا

ملك فیصل دوم — عبدالاله — نوری‌سعید — عبدالکریم قاسم — عبدالسلام عارف

عراق در نظر گرفته‌اند . درهرحال بروز اینگونه حوادث‌در عراق‌تازگی ندارد عراق در مدت عمر کوتاه‌خود حوادث زیادی بخود دیده است که مهمترین آنها‌کودتای بکرصدقی، کودتای رشیدعالی‌گیلانی ، کودتای عبدالکریم قاسم و کودتای عبدالسلام عارف و بالاخره کودتائی است که دیشب در این کشور روی داد.

انگلیسی‌ها در سال ۱۹۱۶پس از بیرون راندن ارتش عثمانی از عراق حکومت این کشوررا دردست گرفته ودرسال۱۹۲۰ انقلاب‌خونینی روی داد که یك سال تمام شعله‌ور بود وسرانجام ملك فیصل‌پسرسوم شریف‌حسین را بپادشاهی‌برگزیدند وعراق‌را تحت‌الحمایه خود قرار دادند.

نخستین کودتا در عراق‌در سال ۱۹۳۶ بدست ژنرال بکر صدقی وبراهنمائی حکمت سلیمانی صورت گرفت. ولی پس از ده ماه درنتیجه یك کودتای دیگرحکومت انقلابی درهم ریخت در اوایل سال ۱۹۳۹ ملك غازی براثر تصادم اتومبیل‌وی بایك تیر چراغ‌برق کشته شد و عبدالاله نایب‌السلطنه‌عراق گردید.

* رشید عالی گیلانی

مردم مرك غازی را توطئه خارجی میپنداشتند که بدست عبدالاله صورت گرفته‌بود واز این رو بسیار ناراضی بودند .

در جریان جنك دوم جهانی کودتای دیگری در عراق روی داد که گرداننده آن‌رشیدعالی گیلانی‌بود. وی در آوریل ۱۹۴۱ کودتای خود راعملی کرد. هدف رشید عالی این بود که عراق‌را در جنك دوم‌بیطرف نگاه‌دارد ولی کودتای او خواهی نخواهی رنك آلمانی بخود گرفت‌و ملك فیصل‌دوم ونایب‌السلطنه‌عراق عبدالاله بایران فرار کردند.

● فرار بایران

یك ماه بعد میان انگلیسی‌ها و رشید عالی گیلانی‌اختلافاتی روی‌داد وانگلیس‌ها با کمك لشگر غربی اردن وارد بغداد شدند و این بار رشیدعالی بایران فرار کردوپرنس عبدالاله بار دیگر قدرت‌رابدست گرفت . ولی وضع عراق هرگز آرامش نیافت.

درسال ۱۹۴۸ صالح جبر با انگلیس قرار داد «پرتسموث»رابست که‌منجربشورش‌مردم وزدوخوردهای خونینی شد ناچار صالح جبراستعفا کرد و قرار داد نیم خورده.

● نوری سعید

در این میان نوری سعید سیاستمدار معروف عراق قدرت زیادی بدست آورده بود. در ماه ژانویه ۱۹۵۶ نمایندگان مجلس عراق از ملك فیصل پادشاه جوان آن کشور خواستند تا نوری‌سعید را از کار معزول کند و همان سال تظاهرات خونینی در بغداد علیه نوری‌سعید روی داد ویکصد وچهل تن کشته شدند .

در اسفند سال ۱۳۳۶ باز عراق روزهای بحرانی‌سختی رامی گذرانید دردوازدهم همین‌ماه کابینه‌عبدالوهاب مرجان براثر تحریکاتی‌که ازخارج علیه دولت او میشد از مقام نخست وزیری کناره‌گرفت ونوری‌السعید که‌یك سال قبل استعفا داده‌بودبار دیگر از طرف ملك‌فیصل مامور تشکیل کابینه عراق شد و برای چهاردهمین بار زمام امور آن‌کشور را در دست گرفت.

کنفرانس استانبول

عراق میرفت یك دوره آرامش را از سر گیرد ولی‌در۲۲ تیر۱۳۳۷ عده‌ای از افسران ارتش عراق به رهبری سرهنك عبدالکریم قاسم دولت نوری السعید را سرنگون ساختند. در آن روز قرار بودملك فیصل باتفاق نوری‌السعید برای شرکت‌در کنفرانس‌استانبول‌رهسپار ترکیه شوند . در نخستین ساعات بامداد امیر عبدالاله ونوری‌السعید به‌کاخ سلطنتی وارد شده و خودرا برای رفتن بفرودگاه آماده نمودند. ملك فیصل مشغول اصلاح صورت خود بود وی بایست چند‌دقیقه دیگر بااسکورت عازم فرودگاه شود .

در این هنگام ناگهان افسری با عده‌ای سرباز وارد کاخ شد و بعنوان اینکه حامل پیام مهمی‌برای ملك‌فیصل است اجازه ورود گرفت ومستقیما باطاقی که پادشاه عراق در آنجا بود رفت .

افسر مزبور در حالیکه اسلحه برهنه‌ای در دست داشت بجای‌ادای احترام نظامی خطاب به ملك‌فیصل گفت:« از این ساعت باز داشت هستید.»

در این هنگام امیرعبدالاله که کم‌وبیش متوجه غیرعادی‌بودن‌اوضاع شده بود بایك حرکت سریع‌خودرا بیکی از سربازان رسانیده وبا گرفتن تفنك او خواست ازپادشاه دفاع کند ولی بیدرنك سربازانی که آماده مواجهه با چنین صحنه‌ای بودند امیرعبدالاله‌راهدف قراردادند.

امیرعبدالاله ونوری‌السعید کشته شدند وعبدالکریم قاسم بعنوان‌رهبر انقلاب عراق سمت نخست‌وزیردولت جمهوری و کفالت وزارت جنك‌را بعهده گرفت و سرلشکر محمد نجیب‌الربیعی بریاست شورای حاکمیت برگزیده شد درمرداد ماه ۱۳۳۷ متن قانون اساسی‌موقت‌عراق منتشر گردید و رسما رژیم‌جمهوری در این کشور اعلام شد.

درکابینه‌ای که عبدالکریم قاسم تشکیل داد سرهنك عبدالسلام‌عارف که در طرح‌نقشه کودتا از نزدیك باوی همکاری داشت بسمت معاون نخست‌وزیر انتخاب شد. ولی بعدا عارف و قاسم برسر مسائل‌سیاسی باهم اختلاف نظر پیدا کردند و عبدالسلام‌عارف از مقام معاونت نخست‌وزیری برکنار شد. عارف همیشه درپی‌فرصت بود تا دولت قاسم را سرنگون سازد . وسرانجام توانست روز ۲۰ بهمن ۱۳۴۱ بایك کودتای نظامی خونین بعمرحکومت سرلشگر قاسم پایان دهد.

عبدالسلام عارف روز ۲۵فروردین ۴۵هنگامی که‌باهواپیما‌ازبغداد‌درهسپار بصره بود در یك حادثه هوائی کشته شدو دوروزبعد برادرش عبدالرحمن عارف بجای وی بریاست جمهوری عراق انتخاب گردید.

برنامه جدید دولت عراق

در برنامه دولت جدید که بعد از ظهر امروز از رادیو بغداداانتشار یافت گفته شده است که ما می خواهیم به رژیم بیسواد ها ، فرصت طلبان ، دزدان و عاملین امپریالیست ،طرفداران‌صهیونیسم عناصر مظنون و تمام انهائی که به نیرو های ارتش توجهی‌نداشتند پایان دهیم .

اعلامیه رژیم جدید بایك آیه قرآن مجید آغاز میشود . « ماعلیه نیرو های اهریمن قیام می‌کنیم بپا خاسته‌ایم تاصلح و عدالت را برقرار کنیم . »

سیاست داخلی رهبران جدید عراق تحقق بخشیدن بوحدت ملی است و ضمنا در کلیه قوانین‌موجود تجدید نظر خواهد شد .

در باره مسئله اکراد رژیم‌جدید روش معتدلی درپیش خواهد گرفت. ما کوشش خواهیم کرد که مسئله شمال بطور عاقلانه و مناسبی حل شود . رژیم منحله نتوانسته‌بوددر حل مسئله کرد موفقیتی بدست آورد .

در زمینه‌های اقتصادی رژیم‌جدید عراق از کلیه منابع طبیعی ملی استفاده خواهد کرد تاباین‌ترتیب منبع درآمد کشور منحصربه نفت نباشد .

رژیم جدید همبستگی خودرابه جامعه عرب حفظ خواهد کرد بشرط آنکه باهمکاری کشورهای دیگر عربی در سازمان‌آن‌تغییراتی داده شود . تاباًمقتضیات زمان و نیازمندیهای کنونی جهان عرب هم‌آهنگی داشته باشد .

رژیم جدید با همه‌توانائی‌خواهد کوشید که اختلافات موجود بین کشورهای عربی را برطرف کرده و به‌تامین وحدت آنها کمك‌کند.

پس از سقوط رژیم‌عارف‌بفرماندهی نیروهای عراق در اردن‌انتخاب‌شده از نیروهای عراق درازدن‌درخواست نمودکه از انقلاب پشتیبانی‌نمایند.

وی دردرخواست خود خطاب‌به نیروهای عراق در اردن گفت که این انقلاب مال شماست‌و آمال‌و هدف‌های شمارا منعکس میسازد.و از هیچ کوششی برای تقویت و نیرومندساختن شما از نقطه نظر تسلیحاتی و دیگر احتیاجات‌نظامی خودداری نخواهد کرد .

سرهنك مصطفی سپس خطاب به‌نیروهای عراق در اردن گفت: «بگذارید صفوف خودرا پشت انقلاب مستحکم ساخته‌وبرای‌پایان دادن به‌تجاوز اسرائیل‌برای‌همیشه به‌نبرد بپردازیم».

* رادیو بغداد خاموش شد

یکربع بعدازظهر امروز رادیو بغداد خاموش شد . هنوز علت سکوت رادیو بغداد معلوم نیست.

نگرانی دولت فرانسه

در آخر وقت امروز از پاریس گزارش رسید که دولت فرانسه با نگرانی ،وضاع عراق‌رادنبال‌میکند. دولت فرانسه اخیرا مقداری اسلحه به عراق فروخت و در صدد بود که دراین کشور امتیازات نفتی‌وامتیاز استخراج منابع سولفور را بدست اورد . دولت فرانسه تصمیم گرفته بود ۵۰ هواپیمای میراژ به‌عراق بفر وشد .

عارف‌را ازخواب‌بیدارکردند

خبرگزاری فرانسه‌دراخرین گزارشی که‌پیرامون کودتای عراق‌از بیرون مخابره کرده نوشته‌است که افسران‌محافظ کاخ‌ریاست جمهوری دیشب هنگامی که‌عارف‌درخواب‌بوده وارد اتاقش شده‌واورا ازخواب بیدار کرده‌و باخود بفرودگاه برده و از آنجابخارج‌از کشور اعزام داشته‌اند هنگامی که عارف رابسوی‌فرودگاه‌میبردند تانکها تمام چهارراههای‌بزرك پایتخت را اشغال کرده‌بودند.

ژنرالهای طرفدار کودتا

بغداد -۱۷ ژوئیه- خبر گزاری فرانسه - رادیو بغداد اعلام کرد که ژنرال های ذیل حمایت خودرا از جنبش انقلابی اعلام کردند.

۱- ژنرال صلاح‌الدین .

۲- ژنرال نصیف السامرائی فرمانده لشگر اول .

۳- ژنرال عدنان عبدالجلیل فرمانده لشگر دوم .

۴- ژنرال محمد نوری خلیل فرمانده لشگر پنجم .

۵- ژنرال حسن‌النقیب فرمانده نیرو های عراق در جبهه فلسطین‌و اردن .

۶- سرگرد اسمعیل خماس - الطرقچی فرمانده گروهان دوم چترباز .

رادیو بغداد افزود که‌فرماندهان پایگاه بغداد ، ناصریه ، گروهان موشك ها و فرماندهی پایگاه یعقوبیه نیز بحمایت از انقلاب برخاسته‌اند .

دراعلامیه گفته شده است که در مورد اتهامات زندانیان‌سیاسی تجدیدنظر میشود .

شورای همکاری مردم وسازمانهای ورزشی‌کشور

بمنظور توسعه همکاری میان طبقات مختلف‌مردم‌و سازمان‌تربیت بدنی وتفریحات سالم کشورشورائی بنام شورای‌همکاری مردم‌و سازمان های ورزشی کشورتشکیل گردید.

اعضاء این شورا بنابتصویب شاهنشاه آریامهر مرکب از ۹نفر بشرح زیر تعیین گردیده است : رئیس‌مجلس‌شورای‌ملی ،مدیرعامل جمعیت شیرو خورشیدسرخ‌ایران، شهردار تهران ،رئیس‌اطاق صنایع ومعادن ایران،رئیس اطاق‌بازرگانی رئیس سازمان اوقاف‌کشور ،معاون وزارت اطلاعات (طرح وسنجش)، دبیرکل کمیته ملی المپیك ایران، معاون سازمان‌تربیت‌بدنی‌وتفریحات سالم ایران .

معاون نخست‌وزیر هند بحضور شاهنشاه شرفیاب شد

شاهنشاه آریامهرساعت ده‌ونیم صبح‌امروزآقای (مورارجی‌دی‌سای) معاون نخست وزیر و وزیر دارائی هند را در کاخ نوشهر بحضور پذیرفتند .

در این شرفیابی آقای جمشید آموزگار وزیر دارائی و سفیر هند در دربار شاهنشاهی افتخارحضور داشتند .

این شرفیابی مدت یکساعت‌وده دقیقه طول کشید .

معاون نخست‌وزیرو وزیردارائی هند ساعت یك‌ونیم‌بعداز ظهر باتفاق آقای جمشید آموزگار وزیردارائی از سفر شمال بتهران بازگشت .

عراق درانتظار کودتا بود

بقیه از صفحه اول

زودتر انتخابات عمومی انجام‌شودو دوران حکومت ورژیم نظامی پایان یابد . پاسخ دولت باین تقاضا به عقب انداختن مکرر انتخابات پارلمانی و تمدید حکومت نظامی بود . مردم که از عدم وجود دمکراسی پارلمانی و هرج ومرج و مشکلات اقتصادی ناراضی بودند از هر فرصت برای ابراز مخالفت با وضع موجود استفاده میکردند. در ماههای اخیر دربغداد وشهرهای دیگر بکرات تظاهراتی صورت می گرفت که اغلب بازدوخورد های خونین همراه بود .

براثر بسته شدن لوله‌های نفت ، پس ازجنك ژوئن گذشته اعراب و اسرائیل ، و بروز اختلاف‌بین‌دولت سوریه ، که لوله‌های نفتی عراق از خاك آن کشور می‌گذرد ، با کمپانی نفت عراق درآمداین کشور از نفت بمیزان قابل توجهی تقلیل یافت و بسیاری‌ازبرنامه‌های‌آبادانی و عمرانی بخصوص در مناطق ویران شده کردنشین شمال بفراموشی سپرده شد . همزمان با این ، بیکاری افزایش یافت ،قیمت‌ها بالا رفت و زندگی برتوده‌مردم‌سخت‌تر شد .

درشمال کشور ، کردها و طرفداران ملامصطفی با نگاههای خشمگین به بغداد مینگریستند. حقیقت این بود قرارداد ۱۲ ماده‌ای حکومت بغداد و ملامصطفی که بموجب آن باید بنواحی کردنشین عراق نوعی خودمختاری واگذار میشد اجرانشده بود . تعدادی بولدوزروسایل عمرانی که به مناطق شمالی کشور ارسال شده بود در برابرویرانی بزرگی که نتیجه چند سال جنك‌خونین بین سربازان عراقی و کردهابود کاری‌از پیش نمیتوانست ببرد در این‌اواخر کردها علنا صحبت از تجدید جنك بمیان آورده بودند و تنها یك‌عامل مانع‌شروع مجدد فعالیت‌جنگی‌آنها بودو آن بیم از اتهام کمك آنها به اسرائیل در بحبوحه اختلافات اعراب و اسرائیل بود . وضع شیعیان عراق بهتر از گذشته‌نبود واین گروه عظیم و موثر از جامعه عراق نارضائی خود را پوشیده‌نمی‌داشتند . و در این میان ارتش عراق دیگر مانند سابق‌به حکومت بغداد وفادار نبود .

ارتشی که در جنك ژوئن گذشته با اسرائیل‌شرکت داشت‌ونتوانست پیروز شود و شاهد شکست سریع ارتش‌های دیگر عربی بود اصولا روحیه متزلزلی داشت‌وبه‌فرماندهان خود با چشم عدم اعتماد‌مینگریست افسران جوان این ارتش طرفدار جنك با اسرائیل بودند . ژنرال ها عده‌ای طرفدار تجدید جنك علیه کردها و گروهی وابسته به حزب بعث و مخالف دولت و چند نفرهم هوادار مصر بودند .در حقیقت اوضاع عراق آشفته‌تر از آن بود که دیگر عارف بتواند بحکومت خود ادامه دهد .

انعکاس کودتای عراق

بقیه از صفحه اول

خبرنگار اطلاعات در شهرستان های مجاور نوار مرزی عراق امروز اولین گزارش های مربوط به کودتای عراق‌را وسیله تلفن به تهران گزارش دادند در همان دقایق‌اول وقت صبح بود که بسرعت خبر کودتای عراق‌در تهران انتشار یافت.

* غافلگیر کننده

اگر چه ازچندی قبل گزارشهائی ازوجود ناراحتی‌هائی‌درمیان‌جناحهای مختلف در عراق میرسید ولی با وجود این کودتای عراق در محافل مختلف «غافلگیر کننده» تلقی‌شد.

● اشغال شبکه

بعلت وقوع کودتادر عراق‌وامکان فرار گروه هائی از ساکنین عراق به‌ایران پاسداران مرزی ایران بر مراقبت‌های‌خود درنوار‌مرزی‌افزودند در مورد کنترل مرزهای کشور از صبح‌تاظهر امروز شبکه تلفنی کاریر بین تهران و شهرهای‌نوار مرزی در اشغال صدور دستورات مرکز در مورد کنترل مرزها بود.

● زائران

امروز زائرانی که بارسفر عراق رابسته بودند چه در شهرهای‌مرزی وچه در تهران نگران اوضاع‌عراق بودند و فعلا تا خاموش شدن آتش آشوب در این کشور از رفتن‌بعراق منصرف شده‌اند مردم ضمن اظهار تاسف از آشوب و خون ریزی و برادرکشی در عراق‌از اینکه کشورما از امنیت و ثبات کامل برخوردار است اظهار خرسندی میکنند.

* نگران

یك کاسب کار که برادرش در عراق است میگفت هروقت در این کشور آشوبی بپا میشود و کشت‌و کشتار راه میفتد دل من بیش‌از همه شور برادرم را میزند فرق نمیکند همه عراقیها برادر ما هستند ومن برای آنها هم نگرانم .

● در سفارت عراق

سفارت عراق و همچنین کنسولگری این کشور در تهران امروز بکار عادی خودادامه میدادندو کنسولگری عراق مثل روزهای گذشته به‌امور مربوط‌به گذرنامه مراجعین‌رسیدگی میکرد ولی از ساعتی که‌خبر کودتای عراق دربین مردم و اعضای سفارت انتشار یافت‌ازتعداد‌مراجعه کنندگان کم‌شد در مقابل عده بیشتری از عراقیان مقیم تهران برای اطلاع از اوضاع به‌سفارت مراجعه میکردند.

بطورکلی مردم ایران از حوادث ناگواری که برای کشور همسایه‌و ملت برادر ما عراق روی میدهد متاثرند و آرزو دارندروزی فرارسد که این ناامنی‌ها و هرج‌ومرج‌ها‌و برادرکشی‌ها در مملکت دوست و برادر ما (عراق) از میان برود و آسایش وامنیت و ثبات جانشین وضع آشفته این کشور گردد.

بازگشت

آیت‌الله آقای حاج آقاحسین جزایری که‌از علمای‌طراز‌اول‌لرستان میباشد پس از کسب دستورات‌لازم پزشکی‌مجددا بخرم‌آبادعزیمت کرد.

حادثه در هاشم آباد

دیشب جنازه زنی که بقتل رسیده ، در گورستان هاشم آباد پیدا شد و توسط مامورین‌اداره پزشکی قانونی منتقل گردید .

تسلیت

جناب آقای مهندس سیف‌اله معظمی

مصیبت وارده را به‌آن‌جناب و خانواده محترم تسلیت عرض میکنیم .

مهندسین مشاور ابجد — آ-۲۴۱۴۴

بانهایت تاسف درگذشت جناب آقای فضل‌اله معظمی را بخانواده محترم‌معظمی و شریف‌امامی‌تسلیت عرض مینماید .

مدیر عامل وکارکنان شرکت ساختمانی جدول — آ-۱۲۶۲۱

جناب آقای دکتر احمد یوسف‌پور

درگذشت پدر عزیزتان را تسلیت عرض نموده سلامتی سرکار و فامیل‌محترم را از خداوند متعال خواستارم — مهدی مرتضوی — آ-۲۴۱۵۸

جناب آقای مهدویان معاونت محترم اداره کل آموزش و پرورش استان مرکز

مصیبت وارده را بجنابعالی صمیمانه تسلیت‌عرض مینماید .

سازمان جوانان شیروخورشید استان مرکز

پوراندخت سلامی - عشرت شاهرخی - نیلی-فتحی‌زاده — آ-۱۲۶۳۱

اطلاعیه دانشگاه پلیس

پیروختر‌مربوط به‌قبول‌شدگان درمسابقات ورودی دانشکده افسری شهربانی مندرج درجراید عصر روزسه‌شنبه ۲۵تیرماه بدین‌وسیله باطلاع قبول‌شدگان تاردیف ۲۰۰ میرساند :

از این تاریخ تاآخروقت اداری روزپنجم مردادماه ۱۳۴۷ همه‌روزه ازساعت ۸الی۱۲ و ۱۶الی ۱۹ برای تکمیل پرونده‌های‌استخدامی وانجام آزمایشات ومعاینات پزشکی برکزیکم دانشگاه پلیس مراجعه نمینند .

عدم حضور قبول شدگان درتاریخ معینه فوق‌انصراف تلقی‌میگردد

ازروزششم‌مردادماه۱۳۴۷ کمبود تعداد مورد نیاز از داوطلبان ذخیره تامین خواهدشد

از تاریخ یازدهم مرداد ماه‌ببعد بهیچوجه از اوطلبان اعم از اصلی‌و ذخیره ثبت‌نام بعمل نخواهدآمد

قبولشدگان و ذخیره‌های کنکور دانشگاه جندی‌شاپور

نتیجه کنکور دانشگاه جندی‌شاپور اهواز امروز اعلام شده در مرحله اول در کنکور این دانشگاه ۴۱۰ نفر قبول و ۲۴۰ نفر بعنوان ذخیره اعلام شده‌اند . قبولشدگان وذخیره های کنکور می‌باید برای مصاحبه حضوری در تاریخی که بعداتعیین میشود ، در محل دانشگاه جندی شاپور حاضر شوند . برای اولین بار داوطلبانی که از اهالی خوزستان باشند یك امتیاز برای بومی بودن تعلق خواهد گرفت.

اسامی ۴۵۰ نفر قبول شدگان و افراد ذخیره بشرح زیر است :

قبولشدگان

حمید طاهری ، قدرت‌اله محکمی، ابراهیم سلیمی بروجنی ، سید جمال علی زرگر شوشتری ، منیژه مستوفی ، محمد سعید صحت کاشانی ، احمد رضا خلفی ، سید محمد حسین میدیان، عبدالرضا دزفولیان ، طناز قلمزن، ایرج گلزاری،فروغ معین‌جهرمی، احمد شرافتمند ، طاهره محب ـ الحجه محمود اندایش‌گر،شیرعلی یاراحمدی، ژینا آیرملو ، مسیراب افشاری ، حجت‌اله پارسا ، محمد حسین شریعت ،ویکتوریا ساریان قلعه ملکی ، علی ماسوری ،منصور مقدم ، محمد افتخاری ،روح‌اله ـ خزین ، ایرج سعیدی باغ‌گندمی، نورالدین علوی ، پرویز شاپوری، عیدی محمدی بابادی مرغا ،پروین دخت صفری کرمانشاهی ، هادی نوریان ، حمید فشارکی ، سید محمد کاکاتفتی ، محمد علی‌میران بیگی ، نصراله پرندآور ، عذرا افشار ، جعفر مجدالاشرافی ، سید محمداشتاء،ابراهیم شادمان، محسن وزیر نظامی،حسن‌پریشانی‌فروشانی، عزیزاله رضائیان ،سیدمحمدعلوی، محمود یزدی ، خسرو توحیدیان ، اسداله موحد ، سید عباس معافی مدنی ، داریوش فاتحی بروجنی ، محمد ابراهیم شایان ، محمد شادروان ، حسن منفردنیاکی ، ابراهیم هرمزی بورشان ، منوچهر یزدانی ، اکبر مستاجران‌گورتانی، فاطمه قطب ، رحمت‌اله بنانی‌محمد حسین توکلی نیشابور ، منصور تقدیسی ، عبدالحمید کاظمی ، سید باقر طاهری ، عبدالحمید مریدیان ، عبدالکریم‌شریف،مهری تدین ، منوچهر جلالی ، فرهنگ منصوری ، صمد صادقی‌لر ،مهرداد حمزه ، غلامرضا رضائیان ، حسین به‌راحمدی ، شهرام کیاست دولت آبادی ، عزت‌اله عبدی ، علی محمد جوادی ، آفرین شهروان ، محمد طیبی درازکلا ، سعید یزدیان ، بهرخ انصاری،سید محسن‌محمدی، سیدمحمدعلی‌تقوی، احمد امامی ، خدارحم چهارگوشه . علی اکبر مربی . محمدرضاصداقتیان . مهدی سلیمانی .اردشیرچال اشتری.حسین دستماکچی . سلیمان صفائی‌کلیمی. صحبت‌اللهعبدی . جوادغوره . رضا خوشقلب . محمدرضا روحانی . علی منش‌کریمی . محمود سبزقبائی . عباس‌فاضل نجف‌آبادی . محمدقاضی راده. عبدالحمید بنانی . عبدالرضا پورابریشم . مهران سمیعانی .علیداد احمدی. عباسعلی‌کنگری . محمد حسین خوشنویسان . غلامحسین الماسی‌دزفولی . سعید راهنمائی . محمدرئوف‌علائی . صمدتوکلیان . همایون‌غیاثی . عزیزاله عباسی هفشجانی . محمدرضا قنبری .مسرور پورسیروس . صدیقه رازانی بروجردی . محمدغفوری . محمدتقی زرکشوری . شاپور زندی . بهرام حقیقی . کریم عابدی . احمدغفاری. فریدون کریم‌زاده راد . محمدعلی شجاعی . رحمت‌اللهالهامی . کامبیز کالائی . قربانعلی امیری . غلامرضا شیخ‌ذکرالله مجیی .محمداسماعیل ابریشمی . مسعود امینی سیهکل رودی. محمدمعصومی.موچهرامیری دوان .سیدهادی‌آل داود. فضل‌الله افراسیابی . مریم سعیدی . حسین ملکی‌واجارگاه . محمدرضا قدیری. داریوش مرزبانی . سیدنورالدین اسلامی روشتی . محمدحسین‌پاکباز. حسن خاشمی ورنامخواستی.فرج‌الله طاهرپور . شهباز حمزیان‌پور . احمد جبل‌عاملی . حیدرعلی کریاسی . نجف‌آبادی . ابراهیم‌فتاحی . محمد بهاری . عباس‌عبداللهی . کاظم اللهیاری .سیدجلال‌الدین عظیمی رشتی . زهرا معدوری . عبدالمجید رضائی . اسماعیل جلیلیان . جلال مرادی . ناصر کیانی‌نژاد . مسعود معینی . فاطمه‌خوشگوار.ناصر کاظمی زاده . محمدابراهیم شمس‌لاهیجانی. محمدتصبیحی . محمود تفریشی . سیدعلیرضا ابراهیم‌زاده . اسماعیل نریمیسا مجیدهدهدی،جلیل نامور، اردشیر فرهنك ، غلامحسین‌شه کلاهی ، منوچهر مهرورز ، اکبر فتائی ، ناصر قابش ، مهرداد محمدیان ، غلامحسین لطیفی ،محمدصادقی‌پور رودسری ، جعفرالشهیر بفرهنك یثربی ، فوآد صالحانی،عبدالرحمن عطار زاده ، محمد برزوئی،عباسعلی گودرزی ، عطاءاله اشراقی‌ورنا ـ مخواستی ، شهین مجلل ثقفی ، مهدی مرتضوی ، احمد فعالیت ، فرشته فاطمی ، محمد رجبی ، مسیح‌اله ظاهریان ، بشیر احمد یونسی ، آرمن مسیحی کچاریان، مرضیه مهدویان ،محمدعلی‌رضائی، منوچهر وحید فرهمندی ، مهران مقربی ، مصطفی توسلی ، حسن رزمجو ، چهارمحالی ،محمد حیدر نژاد ذبیحی ، فرشته جامع ،حسین تمدن ، شهرام وکیل ،حسن‌توکلی نائینی ، رحمت‌اله افراسیابی ، عبدالرسول موقر، ناصر صرافان ، سید حسام‌میربد ، رضا شکیبی ، جوادا‌سماعیل‌زاده،حسین کرمانشاهی اصل ، گیتی کاویان، جهرم‌تاج گردون ، محمد هادی سلیمانی ، اکبر آهنگری،غلامرضا قرمزکن، غلامعباس طونی، علی‌اصغر انصاری کجوری ،هادی محمدی، ملك‌محمد براتی بختیاری ، سید عبدالرضا سعادت ، موسی خبازه . عبدالعلی نادری ، سیدمصطفی جلالی ،حسین یزدجردی،پشوتن‌شفیع‌زاده‌روشنی، محمدتقی محسنی ، حمید پناهمند، محمود فخرائی ، علی‌اکبر صادقی، حبیب‌الله سید سالاری ، محمدرضا اسدی ، علیرضا قلمبر ، محمد ـ مهدی دانش کاویانی ، علیرضا کچوئی ، علاءالدین یوسفی آذربایجانی ، عطاءالله وزیری ، محمد آذرافروز ، ابراهیم افشار ارومیه ،بهمن‌سید عباس کاوکانی، گودرز محبی ، اکرم اصغری ، محمدعلی نظر نوکنده ، فرامرز حبیبیان ، جعفر دیانت ، عبدالرحیم نوربخش ، محمود لطیف‌التجار ، محمود پورزاده حسن ، رضاقلی آسائی ، محمدابراهیم پاکزاد ، فرهمند شاه‌محمدلو، اصغررضائیان مازندانی ، غلامحسین معین‌الذاکر بنی‌تفتی، سیدحسین داودالحسینی، مسعود مرشدی ، غضنفر هاشمی محمدآباد ،ماریا نیازمند، رحمت‌اله موحدان ،محمد بیاناتی، هوارزاده فتاح جلودارلو ، عبدالحسین فتحی‌زاده ، مهرداد رفیعی ، بهرام یاوری ، محمدرضا نتاج انصار ، مرتضی حاجی‌قربانی فمی‌تفریشی. مولائی ، بیرکانی ، محمدعلی‌نظری فروشانی ، محمد مهدی فرزائفر ، ناصر شبه ، حیدر نیکخواه ،حبیب رزمی ، عبدالوهاب حقیقتیان ، منیژه لك ، قاسم‌باقری، غلامعباس مسیبی اصفهانی ، غلامعلی اولیاء ، بهرام زندبیگلری،منوچهر عابدزاده انارکی ، ایرج غارتی ، هوشنك اعظم قوامی ، قنبرعلی منتظری ، غلامعباس خزاعلی، حسنقلی‌دانشور، سیف‌اله نقشواریان جهرمی ، غلامرضا نفیسی،عبدالمحمد بیگدلی شاملو ، حبیب‌الله یداللهی‌زاده ، عباس شاکرمی ، رحمان امانی ـ فرکوش ، حسن زمانی‌پور کیاکلدیه ، علیرضا صدرائی ، محمدرضا عنایتی آهنگر ، ابراهیم سلیمی ، عبدالامیر بنی‌سعید ،حیدر میرزائی ،محمودکوکبی بروجردی، هوشنك لاهوتی، عبدالکریم‌رستمی، محمدحسن نیکوصفت جهرمی ، حسین رضائی جوزدانی ،نعمت‌اله

ذخیره‌ها

محمد ابراهیم یونسی ، عبداله رضائی ولیسه ، فریدی طهماسبی، علی روحانی ، شاهرخ جباری ایردی ، ماشااله شعبانی ، فتح‌اله زحمتی ، شهلا نیکفر ، حسن نجفی ، محمدعلی ثابتی ، شهربانو عیدی نژاد ، حسین دشتی فرد ، محمدعلی ایران‌نژاد ،اسماعیل‌محمد آملی، عنایت‌اله مسعودیان ، عبدالمجید عرفان فر، محمد جواد بزازان ، ماشااله فتحی،رحمت‌اله‌ـ فریدن اصفهانی ، نداد علی دباغی سورکی ، محمود رضا اشرف ، سید حسین عمادی، عبدالمجیدباور.رضامرادیان ریزی . یوسف‌حلبی . غلامحسین نوذری . علی‌منشی.منوچهر صابونی. محمدرضامریدزاده . خسرو خواجه خلیلی .فرهادسینا . خسرو شجاعی. وحیدمنتظری . مهدی بزرك‌زاده . فرزادسعادت. ناصرفرهنك.عبدالعظیم نیری. ابراهیم مقدم . سلیمان‌قدرت نما. مکی موسی‌نژادیان دزفولی . احمداسکندری . جلال‌الدین‌سمیعی. احمدخداداد . سادیز شفائی.هوشنك مشیر وزیری . بی‌بی‌فاطمه جزایری مقدس . پیروز پرچمی قهفرخی . عبدالرضا مصلائی‌پور . جعفرماندتی پور . علی‌محمد . صدرالدین لبهسائی. عبدالحسین‌سمیع . منصورشاکرمی. محمودشاملو.بهمن خالقیان.عطاءالله بهزادی . عبدالله‌شیخ .عبدالرضا بزیان . محمدحسین تهرانی . هاریطون بابومیان اصفهانی . سید محمدپورمرعشی .سرجیك‌زرگریان. منوچهرپورالبرز . عبدالرضاشجاعی. شهنازشریف‌پور . مسعود نوروزی زاده‌دزفولی . محمدجعفرزاده خلیفه مردانی چهارده چریکی .مهرانگیز گل‌بیدی .محمدحسین غیاث‌آبادی فراهانی . پاپی‌حسن حیدری‌همدانی. رحمت‌اللهحسین‌پور . مجید جاسمی زرگانی . احمدرضائی.مسعوددهقانی. فیروزآبادی . حسین عرب‌اف .احمد انصاری . رباب محمدزاده .عبدالامیر سمیع. ابوالقاسم دادار . مولود عبداللهزاده بارفروش . محمدامین یزدان‌پرست . علیرضاجاودان . غلامحسین (سید) شوریده شیرازی نژاد . علی‌باباچهرازی . مرتضی مشهدی‌زاده . سعید خلیلیان. محمود آزاد .عزت‌فرج‌زاده بی‌بالان . محمد تقی‌لداف . محمدحسن‌زاده. محمدعلی. شاهزاده . سیروس ارشدی . سیروس‌محبوبیان . علیرضاهندوئی. پریچهریوسف‌زاده. جعفرسلك‌غفاری. باباقلی مقدم . اشرف‌مهذب جهرمی. غلامعلی پرتوی . معصومه یزدانی بروجنی . عبدالله طالبی طاهری . خضایار پیمان . حمید ملك‌زاده،جمشید محمدیانی، منصور باقلائی ، سید ضیاءالدین قاضی‌مرعشی، مصطفی‌هفت‌برادران، محمدجعفر شفیعی ، سیمین دخت موید غیاثی ، حسین سوخته‌زاری، حسن‌قنبرپور، ماشاءالله‌عشق‌آبادی، فرزانه کاویان ، محمود زارع‌زاده مهریزی ، طیبه بیگدلی شاملو ، عبدالمجید کوه‌مرائی،حسن همتی، ژاله شهریاری ، محمدعلی قربانی جرقویه ،سید مهدی‌حقیقت دهجی، حسن تباشیری ، غلامرضا مهران، محمد مهدی طباطبائی ، حسین کریمی ، علیا ارجمند ، حبیب‌الله خاوریان ،جوادذبیحی، محمدحسین شنگل ، شاهپور نوروززاده ، احمد کارگر ، جهانگیر آگاهی ، سید حسن بنی‌هاشمی، عوض‌حاجی‌زاده، محمدرضا مهرجو ، محسن مومن بیت‌اللهی ، ناصر نظافت ، اکبر توتونی ، شهلا حسنی‌زاده ، عباس بهجت حقیقی،احمد بهروز، یدالله دل‌آویز ، حسن خوش‌زبان ، عزت‌الله حضرتی ، محبوبه حقیقت، نجم‌الدین آهوقلندری ، خسرو مشکساران ، محمدرضا وفائی ، محمدعلی صالحی ، محمد اسماعیل روشن‌زاده ، فرحناز پیدا ، محمد صادق توسلی، سید محمودمرعشی، غلامحسین پهلون ، غلامعباس

نفرات اول تاپنجم کنکور دانشگاه جندی شاپور

حمیدطاهری قدرت‌الله محکمی ابراهیم سلیمی بروجنی محمدعلی زرگر شوشتری سیدجمال طاهری

آگهی باطلاع دارندگان تراکتورهای اونیورسال

بنگاه توسعه ماشینهای کشاورزی باطلاع دارندگان تراکتور های اونیورسال مدلهای ۶۵۰ و ۶۵۱ میرساند . بنابرتقاضای بنگاه از طرف قسمت پخش شرکت ملی‌نفت‌ایران‌روغن‌هیدرولیك وترانسمیسیون مخصوص تراکتورهای مزبور بامشخصات فنی دقیق تدارك وازقرار هرلیتر سی‌ریال بدون ظرف در بشکه‌های سربسته ۱۹۶ لیتری باظرف بمبلغ‌پنج‌هزاروهشتصدوهشتاد ریال در شعب و کارگزاریهای تابع شرکت ملی نفت ایران بصورت مظروف وبی‌ظرف و در فروشندگیهای آن فقط بصورت مظروف بفروش میرسد . الف ۴۱۲۷

بنگاه توسعه ماشینهای کشاورزی

آ ـ ۲۳۹۹۴ ۲ ـ ۱

قابل توجه داوطلبان استخدام درسازمان مرکزی تعاون کشور

بدینوسیله باطلاع کلیه داوطلبانی که تقاضای خودرا جهت استخدام در سازمان مرکزی‌تعاون کشورارسال‌داشته‌اند میرساند:

۱ـ کارتهای ورود به‌جلسه امتحان درروزهای ۱۰ ـ ۱۱ ـ ۱۲ ـ ۱۳ ـ ۱۵ مرداد بین متقاضیان در محل سازمان واقع‌در خیابان فیمت‌آباد (نخست‌وزیری) توزیع خواهد شد .

۲ـ تاریخ وروز و ساعت و محل امتحان موقع اخذ کارت ورودی باطلاع داوطلبان هرشغل خواهد رسید .

۳ـ داوطلبان مشاغل کارشناس و کمك‌کارشناس آموزشی تعاون و منصدی انتشارات وروابط عمومی ، آمار گر،حسابدار کمك‌کتابدار باید مدارك لازم راکه ضمن آگهی استخدامی باطلاع آنان رسیده است همراه داشته باشند . الف ۴۱۳۶

سازمان مرکزی تعاون کشور

آ ـ ۲۴۰۰۴ ۳ ـ ۱

داستان دلاوریها و مردانگی‌های «عقاب سیاه» در میان فیلمهای وسترن‌آمریکا مرتبه‌خاصی دارد و نام «عقاب‌سیاه» مانند نامهائی چون‌رابین هود وزور وهمواره وردزبان‌تمام‌نوجوانان‌دنیامیباشد. اینك بکمك پرده بزرك سینماسکوپ وبطریقه رنگی یکبار دیگر سرگذشت «عقاب سیاه» بطرز باشکوهی به علاقمندان عرضه میگردد .

از امروز در سینماهای

رویال ـ سهیلا ـ سعدی

THE BLACK EAGLE

محصول‌مشترك آمریکا ، اروپا ـ سال ۱۹۶۸

آ ـ ۲۳۹۰۰

ماجرای پرپیچ و خم مرگ یك کودك

۳ تن ازبستگان داریوش‌که دیروز باجسداو بکلانتری‌رفتند

پزشکی قانونی‌علت مرك داریوش صنعتی ۸ ساله را خفگی در آب تشخیص داد و بازپرس دادسرا از پدر و ۳تن از بستگان داریوش‌رفع اتهام نمود و قرار منع تعقیب آنهارا صادر کرد.

مراد صنعتی پدر داریوش به بازپرس گفت پسرم که بابستگان خود برای هواخوری به درکه رفته بود پس از خوردن توت‌برای آب تنی وارد رودخانه‌شدکه غرق‌گردید جسدش راجهت دفن با تاکسی به گورستان مسگرآباد بردم تا دفن شود ولی متصدی گورستان گفت بدون جواز طبیب دفن جسد ممکن نیست. در صدد گرفتن جواز طبیب برآمدم اما دکترها گفتند باید از پزشکی قانونی جواز دفن بگیرم و موقعیکه عده‌ای از بستگانم ازجمله حسین مقدم ، علیمحمد ذبیحی و رمضانعلی صنعتی جسدرابه‌پزشکی قانونی میبردیم تاجواز دفن صادر کند پاسبان کلانتری ۱۴ را در خیابان‌دیدیم ، جریان را باوگفتیم مارا بکلانتری برد و از طریق کلانتری جسد به پزشکی قانونی و مانند بازپرس هدایت شدیم وچون جرمی اتفاق نیفتاده بود جواز دفن صادر شد و پرونده بایگانی گردید.

از فردا صبح در سینماهای

رکس ـ پاسیفیك ـ میامی

ری ـ تیسفون ـ همای ـ سیلوانا

ناتالی ـ پرسپولیس ـ المپیا

و... آسیا

فیلمی تازه وزیبا ازسینمای هند بشما هدیه میشود اثری مملو از شادی ورقص وآواز توام باداستانی‌که تا اعماق قلب وروح تماشاچی رسوخ میکند

دارمندراه آشا پارک درفیلم رنگی (ایستمن کالر)

بهارجوانی

از فردا صبح فقط در

سینما پلازا

پس از سرقت بزرك اسکناس از قطار انگلستان ، سرقت دیگری رخ‌داد که‌سرقت‌قبلی راتحت‌الشعاع قرارداد

دختران سن‌ترینیان

THE GREAT ST. TRINIAN'S TRAIN ROBBERY

باشرکت : فرانکی هوارد

دورابرایان ـ برنج کل ـ رگ وارنی

فیلمی شاد برای همه بخصوص جوانان

از فردا صبح در سینماهای

جهان ـ فلور ـ شرق ـ کارون ـ جی

چیچو وفرانکو

درفیلم سینماسکوپ ـ رنگی

گلدجینجر

مجالس ترحیم

هوالباقی

درگذشت سعید فقید مرحوم کریم‌قناد را که‌از مردان خیر و نیکنام صنف چوب‌فروش بوده باطلاع دوستان میرساند انتظار دارد باشرکت در مجلس‌ختم روح آنمرحوم را شاد فرمائید .

الاحقر حاجی‌سیدخلیل کمره‌ای

بدینوسیله درگذشت شادروان مرحوم کریم‌قناد راباطلاع همکاران محترم میرساند . مجلس ختم آن مرحوم درروز پنجشنبه ۲۷ر۴ر۴۷ از ساعت ۴ونیم تا۶ونیم بعدازظهر در مسجد فخرالدوله واقع دردروازه شمیران منعقد است . برای آمرزش روح آن فقید سعید در مجلس ختم شرکت فرمائید .

اتحادیه‌صنف‌الوارفروشان‌جنگلی‌تهران

آ_۱۲۵۲۵

بانهایت تاسف درگذشت فقید سعید جناب آقای کریم‌قناد رابه‌خانواده‌محترم آنمرحوم‌بخصوص‌فرزندان گرامی ایشان آقایان محمود ـ احمد ـ کاظم و اصغر قناد تسلیت عرض نموده شرکت در مجلس ختم‌موجب شادی روح آنمرحوم خواهد بود .

شرکت سهامی پخش‌صنایع‌چوب

آ_۱۲۵۲۵

بانهایت اندوه و تاثر درگذشت پدر عزیزمان مرحوم کریم‌قناد را باطلاع بستگان و دوستان‌میرساند مجلس ختم مردانه روز پنجشنبه ۲۷ر۴ر۴۷ از ساعت ۴ونیم الی ۶ونیم بعدازظهر در مسجد فخرالدوله‌دروازه شمیران و مجلس ختم زنانه همانروز در منزل‌شخصی آنمرحوم برقرار است .

محمود قناد ـ احمد قناد ـ کاظم‌قناد ـ اصغر قناد

خانواده‌های : قناد ، گیوی ، اخوان‌فر ، دائی‌جواد، آرام ، علوی ، مقدسین

باکمال تاسف وتالم فوت مرحوم کریم‌قناد را باطلاع بستگان و آشنایان میرسانند . مجلس ختم مردانه روز پنجشنبه ۲۷ر۴ر۴۷ از ساعت ۴ونیم بعداز ظهر در مسجد فخرالدوله برقرار است .

آ_۱۲۵۲۵

بعموم بازماندگان بویژه فرزندان آن مرحوم‌مصیبت وارده را تسلیت میدهیم

درگذشت شادروان مرحوم الیاس‌فرشادی‌بزرك خاندان فرشادی رابه‌اطلاع دوستان‌وآشنایان میرساند مجلس ختم فقید سعید روز پنجشنبه ۲۷ تیرماه ۱۳۴۷ از ساعت ۴ونیم تا۶ونیم بعدازظهر در سالن دبستان ابریشمی ـ بولوارالیزابت ـ کاخ شمالی ـ کوچه لادن پلاك ۱۰ برگزار خواهد شد .

دکتر عزیزاله فرشادی ، دکتر شکراله‌فرشادی دکتر نوراله فرشادی و خانواده‌های : ارجاد ،سلیمان تهرانی ، نظریان ، مرادی ، نعمان ، رضوانی ،کشریم نوع‌پرور ، بهروزنیا و دکتر یونس پرهامی ، دکتر صفائی ، دکتر حنائی ، نیاکان وروح‌اله ترکیان

آ_۲۴۰۲۴

بعموم بازماندگان آنمرحوم مصیبت‌وارده راتسلیت میدهیم

بانهایت تاسف فوت بانو ربابه رشتی‌مقدم صبیه مرحوم حاج‌حسن‌رشتی مقدم راباطلاع‌فامیل و دوستان میرسانند . مجلس ختم آنمرحومه روز پنجشنبه ۲۷ر۴ر۴۷ از ساعت ۴ونیم تا۶ونیم بعدازظهر درمسجد حاج‌ابوالفتح واقع در میدان شاه و مجلس زنانه در همان ساعت در منزل شخصی واقع در انتهای بازار عباس‌آباد بازارچه حاج‌قاسم منزل مرحوم حاج‌حسن رشتی مقدم منعقد می‌باشد .شرکت اقوام و دوستان گرامی موجب شادی روح آنمرحومه خواهدبود.

خانواده‌های : تجاربی ، پورحیدری ، رشتی‌مقدم، احمدی ، رضوی ، مکتبی، زندی ، امیرمعظمی،اسلامی نیك‌بین ، فتحی ، عابدی ، توکلیان ، جورابچی،قاسمی میلانی، مطبوع ، محمودزاده

آ_۱۲۴۹۱

مصیبت وارده را بعموم بازماندگان آنمرحومه تسلیت میدهیم

خانواده‌های : حریری ، صمدی ، مقدم ، توکلیان بیابانی ، براتی ، بابائی ، رجائیان

بانهایت تاسف فوت مرحوم آقای **محمدهادی‌حریری** راباطلاع فامیل و دوستان وآشنایان میرساند. مجلس ختم مردانه روز پنجشنبه ۲۷ تیرماه از ساعت ۵ تا۷بعد ازظهر در مسجد ارك و مجلس ختم زنانه از ساعت۵ بعدازظهر همانروز در منزل آقای حاج‌محمدرضاحریری واقع در خیابان خیام سیدنصرالدین کوچه کیهانی‌پلاك ۹۳ منعقدمی‌باشد .

آ_۱۲۴۵۵

بعموم بازماندگان آنمرحوم مصیبت وارده‌راتسلیت میدهیم

پرسه

بااندوه فراوان درگذشت‌شادروان خدارحم‌شهریاری را در اصفهان باطلاع فامیل و دوستان رسانیده‌پرسه آن شادروان از ساعت ۵تا۷ بعدازظهر روز جمعه ۲۸ر۴ر۴۷ در سالن ایرج در خیابان‌قوام‌السلطنه‌شمالی برگزار است .

بانو ایراندخت ، پری شهریاری،منوچهرشهریاری، سرتیپ اسفندیار شهریاری ، سرهنك ۲ ستادخدارحم شهریاری ، بهمن شهریاری ، منوچهرمزدائی،منوچهر بهروزی ، مهربان‌سپهری

آ_۱۲۵۴۵

جناب آقای محمدابراهیم نیکپور ریاست هیئت مدیره و مدیریت عامل بانك‌پارس

بانهایت تاسف درگذشت جناب آقای‌عبدالحسین نیك‌پور پدر بزرگوارتان را بحضور جنابعالی‌وهمچنین جنابان آقایان‌مهندس محسن و امیرحسن و منوچهر نیکپور از طرف خود و کلیه کارکنان شعبه کرمان تسلیت عرض نموده دوام عمر و عزت خاندان گرامی راخواستارم .

محمدتقی باقریان

آ_۲۴۱۰۴

باکمال تاسف واندوه فراوان درگذشت مرحوم حلدآشیان حاج‌علی‌اکبر شهباز تهرانی (اکبرخان)را باطلاع میرساند . مجلس ختم آ ن‌مرحوم روز شنبه ۲۹تیرماه جاری از ساعت ۹تا ۱۱ صبح در مسجدمجد منعقد می‌باشد .

حسین فوام ـ علیرضاقوام

۱ـ۲ آ_۱۲۵۸۹

هوالباقی

ضایعه فوت مرحوم میرور خلد آشیان الحاج‌علی اکبرشهباز تهرانی را که از مردان راه‌حقو پیوسته بانی امور خیربودند باطلاع مومنین میرساند.امیداست دوستان در مجلس ختمی که باین‌مناسبت روز شنبه ۲۹تیرماه از ساعت ۹تا۱۱ صبح در مسجد مجد منعقد می‌باشد شرکت خواهند فرمود .

الاحقر ابوالقاسم کاشمری

بانهایت تاسف وتالم فوت ناگهانی مرحوم حاج **علی‌اکبر شهباز تهرانی** را باطلاع میرساند . مجلس ختم زنانه روز پنجشنبه ۲۷ تیرماه از ساعت ۵ تا۷بعد ازظهر در منزل آنمرحوم میدان رشدیه کوچه هما شماره ۶۷ و مجلس ختم مردانه روز شنبه ۲۹ تیرماه جاری از ساعت ۹تا۱۱ صبح در مسجد مجد منعقد می‌باشد .

خانواده‌های : شهباز تهرانی ، شهباز تفرشی، خوش‌طینتان ، پاك‌نیا ، طاهرزاده ، اروجه ، مشگین، فیروزپور ، رضائی ، متوسلان ، ندائی ، قزاق‌نوری ، مرعشی ، سیدمغیث کلیدارزاده ، ترابی ، ودودی

۱ـ۲ آ_۱۲۵۹۱

درگذشت آقای شهباز را بعموم افراد خانواده‌های عزادار بویژه بازماندگان آنمرحوم تسلیت میدهیم

باکمال تاسف فوت مرحوم آقای سیدمحمدباقر **مهدویان** ابوی آقای سیدعلی‌مهدویان معاون اداره‌کل آموزش و پرورش استان مرکز را باطلاع میرساند. مجلس ترحیم‌فقیدسعید از ساعت ۹تا۱۱صبح‌روز‌شنبه ۲۷ر۴ر۴۷ در مسجد مجد برگزار خواهدشد.

آ_۱۲۴۹۷ **وزارت آموزش و پرورش**

باکمال تاسف فوت مرحوم آقای سیدمحمدباقر **مهدویان** ابوی آقای سیدعلی‌اکبر مهدویان معاون دوره عمومی این دانشگاه راباطلاع میرساند. مجلس ختم آن مرحوم از ساعت ۹تا ۱۱ صبح روز پنجشنبه ۲۷ تیرماه جاری در مسجد مجد منعقد می‌باشد.

دانشگاه صنعتی آریامهر

آ_۱۲۴۹۷

باکمال تاسف فوت شادروان سیدمحمدباقر مهدویان ابوی آقای سیدعلی‌مهدویان معاون اداره کل آموزش وپرورش استان مرکز راباطلاع میرساند . مجلس ختم فقیدسعید از ساعت ۹تا۱۱ صبح روز ۵شنبه۲۷ر۴ر۴۷ در مسجد مجد منعقد است .

مدیر کل آموزش و پرورش‌استان‌مرکز ـ یمین

آ_۱۲۴۹۷

بانهایت تاسف و تالم درگذشت شادروان‌سیدمحمد باقر **مهدویان** ابوی گرامی جناب آقای سیدعلی مهدویان معون محترم اداره کل اموزش و پرورش استان مرکز را باطلاع کلیه همکاران‌ارجمندمیرساند. مجلس ترحیم فقیدسعید از ساعت ۹تا۱۱ صبح روز پنجشنبه ۲۷ر۴ر۴۷ در مسجد مجد برگزار خواهدشد.

رئیس اداره آموزش و پرورش ناحیه۸ـزهره‌نژاد

آ_۱۲۴۹۷

الناس موتی واهل‌العلم احیاء

بدینوسیله رحلت دانشمند عالیقدر ثقة‌المحدثین مرحوم **حاج‌سیدمحمدباقر مهدویان** (عمادالواعظین کرمانی) که بایکدنیا افتخار دوران عمر خودرا درراه ترویج احکام دین مقدس اسلام‌و خدمت به استان مقدس ائمه اطهار (ع) گذرانیده باطلاع عموم بویژه جامعه روحانیت تهران میرسانیم . مجلس ختم ان فقیدسعید درروز پنجشنبه بیست‌ویکم ربیع‌الثانی (۲۷ر۴ر۴۷) از ساعت ۹الی ۱۱ صبح در مسجد مجد منعقد است شرکت در مجلس مزبور باعث‌تعظیم‌شعائر مذهبی وشادی روح آن مرحوم وافتخار این جامعه خواهد بود .

جامعه مبلغین شرق تهران

آ_۱۲۴۹۷

خانواده‌های: سام ، قریب ، محالب ، حجازی، پدرام‌رازی ، زهره‌نژاد ، قائم ، ناصرزاده ، نوربخش، مهاجری ، طاهری ، سرتیپی

بانهایت تاسف درگذشت‌شادروان سیدمحمدباقر **مهدویان** پدر آقای سیدعلی مهدویان راباطلاع میرساند مجلس ترحیم فقیدسعید از ساعت ۹تا۱۱ صبح روز پنجشنبه ۲۷ر۴ر۴۷ در مسجد مجد برگزار خواهدشد.

آ_۱۲۴۹۷

باکمال تاسف و تاثر فوت شادروان سیدمحمد **باقرمهدویان** (عمادالواعظین کرمانی) بزرك خاندان **مهدویان و مهدوی** کرمانی راباطلاع دوستان‌وآشنایان میرساند مجلس ختم مردانه روز پنجشنبه از ساعت ۹تا۱۱روزه‌شنبه ۲۷ر۴ر۴۷ هر مسجدمجد و ختم زنانه همان روز از ساعت ۴ونیم تا ۷ بعدازظهر در منزل شخصی واقع‌در جاده نظامی عباس‌آباد خیابان منصور کوچه حمام کوه‌نور شماره ۱۳ برگزار میشود .

خانواده‌های : مهدویان ، مهدوی ، شعاعی،احمدی، مجدنوایی ، طوسی ، ناصر نخعی

آ_۱۲۴۹۷

ضایعه ناگواررا بعموم بازماندگان بویژه فرزندان گرامی آنمرحوم تسلیت میگوئیم

یادبود

خانواده‌های : دستوری ، زمانی ، مویدی ، صفاری کریمی ، خلیلی ، سبحانی و سایر خانواده‌های‌وابسته

بدینوسیله باستحضار کلیه خویشاوندان‌و دوستان و آشنایان میرساند که مراسم شب هفت مرحوم‌حاج **احمد دستوری اراکی** از ساعت ۴ بعدازظهر روزجمعه ۲۸ تیرماه دروادی‌السلام (باغ رضوان) شهر مقدس‌قم برپا خواهد بود .

آ_۱۲۵۴۳

مجلس یادبود

بمنظور تجلیل از خدمات صادقانه ومساعی‌ارزنده شادروان جناب آقای **عبدالحسین نیکپور** رئیس اسبق اطاق بازرگانی تهران **مجلس یادبودی**‌از ساعت ۵ونیم تا۷ونیم بعدازظهر روز پنجشنبه ۲۷ تیرماه جاری که مصادف با هفته فقیدسعید می‌باشد در محل اطاق بازرگانی تهران خیابان تخت‌جمشیدشماره۲۵۴ برگزار خواهد شد .

رئیس اطاق بازرگانی تهران ـ محمدخسروشاهی

۲ـ۲ آ_۲۳۵۹۶

درگذشت شادروان جناب آقای **عبدالحسین نیکپور** رئیس اسبق اطاق بازرگانی تهران که از شخصیت‌های برجسته اقتصادی کشور بودند موجب نهایت تاسف فطبه بازرگانان گردید . بازار تهران بپاس‌خدمات مفید آنمرحوم باشرکت در مجلس یادبودی که‌ازساعت ۵ونیم تا۷ونیم بعدازظهر روز پنجشنبه ۲۷ تیرماه‌جاری در محل اطاق بازرگانی تهران تشکیل خواهد شد مراتب حق‌شناسی وسپاسگزاری خودرا ابراز و با بازماندگان فقیدسعید همدردی‌خواهد نمود.

الحاج بزرك‌ابوحسین

۲ـ۲ آ_۲۳۵۹۶

باستحضار عموم اقوام و دوستان و اشنایان محترم میرسانیم که مراسم شب هفت‌عزیزازدست‌رفته‌خودمان شادروان **فضل‌الله معظمی**‌از ساعت ۵الی ۷ بعدازظهر روز پنجشنبه ۲۷ تیرماه جاری در آرامگاه ابدی آن مرحوم (واقع دراین‌بابویه) برقرار خواهد بود.

فاطمه معظمی ، شهلا معظمی ، مهلا معظمی ، عشرت شریف امامی ، بهروز معظمی ، اسداله معظمی حسین معظمی ، دکتر عبدالله معظمی،مهندس‌سیف‌اله معظمی ، دکتر ولی‌اله معظمی ،دکتر رضا معظمی

۲ـ۲ آ_۹۳۶۱۰

بانهایت احترام باطلاع خویشاوندان و دوستان گرامی میرساند که مراسم شب هفت‌شادروان‌سرهنك **عباس میرزادولتشاهی** از ساعت ۵تا۷ بعدازظهر فردا (۵شنبه) در آرامگاه صولت‌الدوله جنب امامزاده‌عبداله برگزار میشود .

خاندان دولتشاهی

آ_۱۲۶۰۱

فرزند ناکام فدسی

حرفی‌اندر محفلم جزنام تو در کار نیست
ای گل خوش‌رنك‌وبو سوداچه.بدپرپرشدی

پنجشنبه ۲۷ تیرماه ۱۳۴۷ مصادف با سالروزفقدان جگرگوشه‌ام **فدسی نجم‌آبادی است** و بااینکه بعلت قالما تروحی و کسالت از تشکیل مراسم معذور و هزینه مربوطه مصروف خیرات و مبرات میگردد‌معهذا دوستانرانش در ساعات ۵تا۷ بعدازظهر بطور خصوصی بیاداو برمزارش جمع و به‌تعظیم وتکریم شعائراسلامی میپردازند .

پدر داغدارت ـ حاج کاظم نجم‌آبادی

مادرا

چندروزیست که نام‌تو فزون‌میشنویم
نه‌فزون بلکه زاندازه‌برون‌میشنویم
سالروزت شده‌سر، ای دل‌خندان مادر
گوبرایت چه‌تدارك بنمایدبابم

عباس ـ ویکتوریا ـ لیلا ـ حبیب‌زاده

آ_۱۲۵۵۳

بمناسبت چهلمین روز درگذشت شادروان بانو **مفرح‌الدوله نوبان** مجلس یادبودی در روزجمعه ۲۸ تیرماه جاری از ساعت ۵تا۷ بعدازظهر در منزل آن مرحومه واقع در خیابان نادرشاه جنب‌پمپ‌بنزین‌خیابان شاهین شماره ۵۷ برگزار خواهد شد .

دکتر ملك ناصر نوبان ـ دکترملك‌منصورنوبان

آ_۱۲۴۷۹

در مسجد میدان ملی ساوه

باطلاع خویشان و دوستان و همکاران میرساند. بمناسبت چهلمین شب درگذشت مرحوم **حاج‌علی‌بدر** روز جمعه ۲۸ر۴ر۴۷ مجلس یادبودی‌ازساعت۸تا۹ونیم بعدازظهر در مسجد میدان ملی ساوه برقرار خواهد بود .

خانواده حاج‌علی‌بدر

۱ـ۲ آ_۲۳۷۷۲

بمناسبت چهلمین روز درگذشت محنت‌اثرسروان **مرتضی مهرگو** مجلس یادبودی از ساعت ۵تا۷بعداز ظهر روز شنبه ۲۹ تیرماه درامامزاده عبداله منعقد است حضور دوستان باعث تسلی خاطر بازماندگان‌و شادی روح فقید سعید خواهد بود .

جلوه‌مهرگو ـ جعفردبیروزیری ـ مهرگو ـ تفریشی

آ_۱۲۶۳۳

تسلیت

جناب آقای مهندس دستوری‌وبرادران و خانواده محترم دستوری

کارکنان و همکاران شما در ناحیه راه‌آهن تهران

بدینوسیله ضمن ابراز تاسف ازدرگذشت شادروان حاج‌احمد دستوری وکیل‌دادگستری‌ومردخیرونیکوکار این ضایعه را صمیمانه به‌آنجناب و برادران وخانواده محترم تسلیت میگویند .

نورزاد ، رضائی ، وزیری ، مهرنوش ، حیدری، شهابی ، احمری ، اروین ، عرب ، مهرزاد ، قویمهر

آ_۲۳۹۴۰

جناب آقای مهندس حسین دستوری

درگذشت شادروان حاج‌احمد دستوری موجب نهایت تاسف دوستان شما گردید . بدینوسیله‌مصیبت وارده را صمیمانه تسلیت میگویم .

آ_۲۳۹۴۲ **شریف مشگین**

جناب آقای دکتر حسن دستوری

باکمال تاسف وتاثر مصیبت واردم را تسلیت‌عرض نموده سعادت و سلامت جنابعالی و خانواده محترم رااز خداوند مسئلت داریم .

دکتر هوشنك برجیان ـ دکترناصردیبائی

آ_۱۲۵۹

بانهایت تاسف مصیبت وارده را بخانواده محترم ناصری تسلیت می‌گوئیم

محمود دمیرچی ـ حسین جاویدان‌راد

آ_۱۲۵۷۱

آقای مهندس حسین دستوری

باکمال تاسف وتاثر مصیبت وارده را تسلیت عرض نموده ودراین اندوه بزرك خودرا با شما شریك میدانم .

مریم‌پیروزگر

آ_۱۲۵۷۳

جناب آقای سیدعلی‌مهدویان معاونت محترم اداره کل آموزش و پرورش استان مرکز

جناب آقای سیدعلی‌اکبر مهدویان

معاونت محترم دوره عمومی دانشگاه آریامهر

مصیبت وارده را به‌شما وسایر بازماندگان تسلیت عرض مینماید .

اداره سپاه دانش استان مرکز ـ شهیدی، رامش، نارین‌قلعه ، اقوامی ، متینی ، سعادت ، طیبان،شفیعیان تقی‌پور ، فامیلی

آ_۱۳۵۶۱

بانهایت تاسف درگذشت شادروان جناب آقای عبدالحسین نیکپور را به‌جنابان آقایان مهندس‌محسن محمدابراهیم ، امیرحسن و منوچهر نیکپور تسلیت عرض نموده سعادت و سلامت خاندان محترم را از درگاه خدای بزرك مسئلت مینمایم .

آ_۱۲۵۵۹ **ابراهیم کلانتری**

جناب آقای محمدابراهیم نیکپور

باکمال تاسف وتاثر مصیبت وارده را به‌آن سرورگرامی تسلیت عرض نموده بقاء و سلامتی جنابعالی‌و خاندان ارجمند رااز خداوند مسئلت دارم .

احمد قربانی ـ هتل‌میامی

آ_۲۴۱۴۶

جناب آقای عباس دستوری ذیحساب محترم وزارت بهداری

درگذشت جانسوز پدر محترمتان را از صمیم قلب تسلیت عرض مینماید .

شهرزادنادری

آ_۲۴۰۳۴

دوست و همکار گرامی آقای‌جهان‌بخش رجبی

باکمال همدردی مصیبت وارده را به‌جنابعالی‌و فامیل محترم رجبی تسلیت عرض نموده صبروشکیبائی برای شما مسئلت میداریم .

شرکت ملی ذوب‌آهن حوزه بافق

ملاحسینی ـ خرم علائی ـ مدیرطاهری

آ_۲۴۰۳۲

بانهایت تاسف وتاثر درگذشت شادروان جناب آقای عبدالحسین نیکپور رابه‌خاندان بزرك آنمرحوم تسلیت عرض و خودرا دراین مصیبت شریك میدانیم.

شاهرود ـ اقدس واحمد فتوحی

آ_۱۲۵۱۹

سرکار سرهنك دکتر احمد یوسف‌پور

بانهایت تاسف درگذشت آقای حاج‌محمدحسن یوسف‌پور پدر عزیزتان‌را بجنابعالی و بازماندگان آن مرحوم تسلیت عرض مینماییم .

بابل ـ از طرف خانواده‌رزاق‌ـ‌اسداله‌اسمعیل‌زاده

آ_۲۴۰۱۴

جناب آقای منوچهر نیکپور

مولمه عظیم ارتحال حضرت ابوی را به‌آنجناب تسلیت عرض سعادت و کامروائی سرکار رااز خداوند متعال مسئلت دارد .

شرکت ایران‌صاف

آ_۲۴۰۱۶

جناب آقای محمدابراهیم نیکپور رئیس هیئت مدیره و مدیر عامل بانك پارس

کلیه کارکنان بانك پارس شعبه اهوازبانهایت تاسف وتالم درگذشت شادروان جناب‌آقای‌عبدالحسین نیك‌پوررا بحضور جنابعالی و جنابان آقایان مهندس محسن ، امیرحسن ، منوچهر نیکپوروسایربازماندگان محترم تسلیت عرض مینماید .

ازطرف کارکنان بانك پارس‌شعبه‌اهواز ـ حسن‌امین‌زاده

آ_۲۴۰۴۲

پدر . مادر . خواهر وبرادران حمداله درخشنده

کاش واژه‌ای می‌شناختم که می‌توانست غم‌واندوه بی‌حدمرا از واقعه دردناك مهربانترین‌وعزیزترین‌دوستم (حمدی) بیان کند .

کاش می‌توانستم باردیگر اخرین‌یادگارهای‌آن نازنین‌را به‌بینم و کاش زبانی می‌دانستم که میتوانست شمارادراین مصیبت بزرك تسکین‌دهد . من فقط‌با ساده‌ترین کلمه «تسلیت» برایتان صبر آرزومیکنم.

شریك صمیمی اندوه شما ـ بهبهان ـ پرویزرفیعی

آ_۲۴۰۷۲

جناب آقای سیدعلی‌مهدویان معاونت محترم‌اداره کل آموزش و پرورش استان مرکز

مصیبت وارده را بشما و سایر بازماندگان‌تسلیت عرض مینمائیم

نکهبان ، نبوی‌مدیر ، نورزاد ، جزایری ، خادم،دهزاد، توکلی ، نیارکی ، شفق ، کشیری ، نادری

آ_۱۲۵۳۷

از طرف خود و عموم همکارانم مصیبت وارده‌رابه سرکارسرهنك دکتراحمد یوسف‌پور تسلیت‌میگویم.

آ_۱۲۵۴۱ **سرتیپ‌دکترپروانه**

کارمندان شرکت سهامی فرش ایران شعبه‌یزد

خودرا در مصیبت وارده به‌خاندان جلیل معظمی‌و شریف‌امامی از درگذشت جانگداز شادروان فضل‌اله معظمی آن مردنیکوسرشت شریك و سهیم میدانندو توفیق صبر رااز خداوند متعال برای بازماندگان آرزو میکنند .

آ_۲۴۰۴۸

جناب آقای سیدعلی‌مهدویان معاونت محترم اداره کل آموزش و پرورش استان مرکز

جناب آقای سیدعلی‌اکبر مهدویان

معاونت محترم دوره عمومی دانشگاه آریامهر

مصیبت وارده را بشما و سایربازماندگان‌تسلیت عرض مینماید .

اداره تربیت بدنی استان مرکز ـ قائم‌مقامی

آ_۲۶۱۳ ۱

بقیه آگهی‌های تسلیت

درصفحات ۱۵ و ۲۱ چاپ شده‌است

سپاسگزاری

بدینوسیله از مراجع معظم تقلید و علماء اعلام‌و وعاظ عالی‌قدرقم ـ نجف‌اشرف ـ مشهد ـ تهران ـ اصفهان ـ اهواز و سایر حوزه‌های علمیه و ذوات‌محترم دوائر دولتی و روسای مملکتی و سایر طبقات محترم، بازرگانان و کشاورزان و اصناف شهرستان‌های تهران ، اهواز ، آبادان ، خرمشهر، کرمانشاه، کاشان اصفهان ، نجف‌آباد و همایونشهر و همچنین افرادی که از کویت و عراق برای برگزاری وشرکت در جلسات ترحیم و شخصیتهائی که بوسیله تلگراف‌ویا درج‌درروزنامه‌ها بمناسبت فوت جانگداز واعظ شهیر حضرت حجةالاسلام والمسلمین حاج‌سیدجمال‌الدین صهری اظهار همدردی و تاسف فرمودند، سپاسگزاریم امیداست الطاف آقایان و زحمات همگی مورد نظر حضرت بقیةاله‌ارواحناله‌الفداء قرار گیرد .

فامیلهای : صهری ، میردامادی ، سیادت، جبل‌العاملی اشرفی ، حسنی ، حسینی، رضوی

آ_۱۲۵۳۵

ازعموم کسانی‌که در مصیبت وارده چه‌حضوری وچه تلگرافی اظهار همدردی نموده‌اند سپاسگزاریم.

گنبدکاوس ـ سرایداری،شهیدی،خواجه،سروان‌صابر

آ_۲۴۰۱۸

بدینوسیله از کلیه بستگان و دوستان محترمی که در مصیبت وارده باشرکت در مجلس ترحیم‌ویا وسیله تلگراف و نامه ودرج در روزنامه و یا حضورا اظهار محبت و همدردی فرموده‌اند سپاسگزاری نموده امیدوارم که اینجانبان را در عرض تشکر حضوری بعلت گرفتاری عفو بفرمایند .

محمدعلی سلامت وخانواده

آ_۱۲۶۰۳

خاندان محترم دستوری

باکمال تاثر وتاسف درگذشت شادروان جناب آقای حاج‌احمددستوری را به کلیه بازماندگان بویژه فرزندان ارجمند آن مرحوم آقایان مهندس حسین دستوری ریاست اسبق ناحیه راه‌آهن لرستان و دکتر حسن وعباس دستوری و همچنین به همکار محترم‌خود آقای محمدتقی صفاری رئیس پخش دارائی‌ناحیه‌تسلیت عرض نموده بقاء عمر بازماندگان فقیدسعیدرا آرزو داریم .

مهندس مهمنش ، ژوبین ، فتوحی فیام، رادفر، دکتر مزدیسنیان ، هوشمندزاده ، میرنظامی ، وطن، علمی‌سرابی ، علی‌صدری ، حیرتی ، نائین‌زاده،شرقی‌فر جهدی ، خواجه ، جهانشاهی ، توکلی ، حکام‌زاده

آ_۲۴۰۴۶

سرکار بانو فخراعظم فخامی

درگذشت همسر گرامیتان شادروان فضل‌اله‌معظمی را تسلیت عرض مینمائیم .

آ_۱۲۵۴۷ **ناصر ضرابی وبانو**

جناب آقای حسین معظمی

بانهایت تاسف وتاثر مصیبت وارده را بجنابعالی واخوان عظام وعموم فامیل تسلیت‌عرض مینمایم .

آ_۱۲۵۴۹ **حسین‌زرشکن**

جناب آقای ابراهیم‌نیکپور

کارمندان بانك پارس شعبه رضائیه باانده فراوان درگذشت شادروان جناب آقای عبدالحسین نیکپوررا به‌حضور عالی و خانواده‌محترم‌تسلیت‌عرض‌مینمایند.

آ_۲۴۱۰۴

دوست و همکار عزیز سرکار سرهنك دکتریوسف‌پور

افسران و کارمندان مرکز تحقیقات‌پزشکی آزمایشگاهی ۵۰۱ تهران مصیبت وارده رابعلت درگذشت ابوی گرامیتان بجنابعالی تسلیت میگویند.

آ_۱۲۵۶۹ **سرهنك‌دکترمرادی**

درگذشت آقای حاج‌طاهر جباری رابخانواده محترم جباری خصوصا آقای دکتر حسین جباری و آقای منصور جباری و آقای اسفندیار جباری و سایرخانواده های وابسته تسلیت عرض مینماید .

زاهدان ـ احمد حمیدیان

آ_۲۴۱۲۸

دوستان گرامیم آقایان فیروز ـ فرخ ـ شاهرخ و مسعود ناصری

درگذشت مادر عزیزتان را از صمیم‌قلب‌تسلیت میگویم .

آ_۱۲۵۸۵ **فرهاد فخرالدینی**

کارمندان و بار بنان هنر کده هنرهای‌تزئینی

مصیبت وارده را بخانواده محترم ناصری بویژه همکار گرامی آقای شاهرخ ناصری تسلیت عرض مینمایند .

آ_۱۲۵۷۹

جناب آقای دکتر یثربی‌نژاد

بانهایت تاسف وتاثر مصیبت وارده را تسلیت عرض نموده بقای عمر وسلامتی ان خانواده‌را‌ازخداوند متعال خواهانم .

ابراهیم حاج‌علی لاریجانی

آ_۱۲۶۰۷

جناب آقای سیدعلی مهدویان معاونت محترم اداره کل اموزش و پرورش استان مرکز

جناب آقای سیدعلی‌اکبر مهدویان

معاونت محترم دوره عمومی دانشگاه آریامهر

مصیبت وارده را بشما و سایربازماندگان‌تسلیت عرض مینماید .

اداره تربیت بدنی استان مرکز ـ قائم‌مقامی

آ_۲۶۱۳ ۱

اطلاعات ۱۳۰۴

چهارشنبه
● هفدهم ژوئیه ۱۹۶۸
* بیستم ربیع‌الثانی ۱۳۸۸
● شماره ۱۲۶۳۸

شورای انقلاب اداری دو کمیته تشکیل میدهد

برنامه‌های طویل المدت و کوتاه مدت در شورا مورد بررسی قرارمیگیرد

اولین جلسه شورای عالی انقلاب اداری بعدازظهر دیروز در کاخ نخست‌وزیری بریاست آقای هویدا و باحضور اعضای شورایعالی انقلاب اداری تشکیل گردید.

دراین جلسه مدت ۳ ساعت درخصوص سیاست وخط مشی ووظائفی که باید بعهده شورا گذاشته شود مذاکراتی انجام گرفت.

درجلسه مذکور تصمیم گرفته شد دو کمیته تشکیل گردد که یکی بمسائل مربوط به برنامه های طویل ـ المدت ودیگری به برنامه های کوتاه مدت رسیدگی نماید.

ضمنا قطعنامه کنگره انقلاب اداری دراین جلسه ارزشیابی شد و قرار شد کمیته های بررسی مسائل انقلاب اداری وآموزشی هفته‌ای یکبار تشکیل جلسه دهند ضمنا هرماه یکبار جلسه همگانی دو کمیته باشرکت آقای نخست‌وزیر درپیشگاه شاهنشاه آریامهر تشکیل خواهدشد.

در عکس از راست بچپ به‌ترتیب عبارتند از آقایان محمدعلی بنکدار پور، دکترشیرینلو، مسعودشریفی، امیرعباس هویدانخست‌وزیر، عطاالله خسروانی‌وزیر کار، عبدالهادی آقایان، رحمت‌الله جزئی، محمدعلی باقرزاده مدیر شرکت سهامی تی‌بی‌تی، ناصر یگانه‌وزیرمشاور، منوچهر گودرزی، وزیرمشاور و سرپرست سازمان امور اداری و استخدامی کشور، غلامرضا نیک‌پی‌وزیر مشاور، احسان‌نراقی رئیس مرکز مطالعات و تحقیقات اجتماعی و فضل‌الله اکبری رئیس دانشکده علوم اداری و بازرگانی دیده میشوند.

بازگشت وزیر خارجه

دیشب آقای اردشیر زاهدی‌وزیر خارجه در پایان یك مسافرت ۴۰ روزه به‌تهران آمد.

در فرودگاه معاونین وزارت‌خارجه عده‌ای از کارمندان‌عالیرتبه وزارت‌خانه ودوستان‌واشنایان‌وزیرخارجه ازوی استقبال کردند.

آقای اردشیر زاهدی به خبرنگاران گفت:

در طول مدت مسافرت خود برای رسیدگی‌به پاره‌ای کارهای‌خصوصی و استراحت در ژنو بوده‌است.

خبرنگار ما میافزاید: آقای اردشیر زاهدی که در مسافرت شاهنشاه وشهبانو به اتیوپی‌درالتزام رکاب اعلیحضرتین بود در پایان این سفر از رم عازم ژنوشد.

امروز آقای اردشیرزاهدی وزیر امور خارجه در وزارتخانه حضور یافت وبررسیدگی‌امورجاری‌وزارت‌خانه پرداخت.

شورا فردا جلسه علنی دارد

درجلسه علنی مجلس شورایملی که ساعت هشت و نیم بامدادفرداتشکیل میشود، سه سئوال دو نماینده‌اقلیت مطرح خواهد شد.

درجلسه علنی‌فرداچهار لایحه‌دولت نیز مورد رسیدگی قرار خواهد گرفت.

دانشجویان در آرامگاه رضاشاه‌کبیر

دانشجویان ممتاز دانشکده‌های سراسر کشور و دانشجویان‌ایرانی مقیم خارج که برای گذراندن برنامه تابستانی دانشجویان در تهران اقامت دارند طی مراسمی تاجهای گل متعددی نثارآرامگاه رضاشاه کبیر کردند.

قابل توجه مدیران محترم داروخانه های تهران

همکاران محترم نظر باینکه مدت قانونی تنظیم و تحویل اظهار نامه مالیاتی تا آخر تیر ماه ۴۷ است‌واز آنجائیکه مقامات‌محترم وزارت‌دارائی موافقت فرموده‌اند که در هر حوزه سر ممیزی یکنفر از طرف جامعه داروسازان ایران بعنوان نماینده صنف شرکت نمایند تاآنچه که‌مطابق حقیقت و مصلحت صنف و اجتماع است‌باطلاع‌سرممیزان‌محترم برسانند لذا خواهشمند است هرچه زودتر اظهار نامه مالیاتی دریافت کرده و سئوالاتی را که در آن مطرح شده به درستی پاسخ دهید و جهت حوزه مربوطه ارسال دارید تادچارمشکلاتی درآینده نشوید. آ-۱۲۵۲۳

هیئت مدیره جامعه داروسازان ایران

جهان تاکسی

اتومبیلهای آخرین مدل‌اروپائی وآمریکائی بارانندهای تحصیل‌کرده آشنا بزبانهای خارجی‌برای داخل وخارج شهر و جشنها در مدت ۲۴ساعت آماده خدمت به شماست.

آدرس ـ فیشرآباد روبروی هتل مرمر شماره ۴۸

تلفن ۴۷۰۰۰ـ ۶۹۶۹۳

دستور تجدید انتخابات

در پنج حوزه‌انتخابیه‌مجلس شورا وسنا صادر شد

*** از هفتم مرداد توزیع کارتهای انتخاباتی آغاز میشود**

وزارت کشور دستور تجدید انتخابات مجلس شورای ملی را در حوزه های‌تربت‌حیدریه ـ خواف ـ مریوان ـ گلپایگان ـ وتجدید انتخابات مجلس سنا را در حوزه دیلان صادر کرد.

طبق‌این دستور از ساعت ۸صبح روز هفتم مرداد ۱۳۴۷ دفاتر ثبت نام و توزیع کارتهای انتخاباتی در حوزه های مذکورشروع به کار خواهندکرد و بمدت ۳۰ روز تاپایان روز ۶ شهریور ماه ۱۳۴۷ توزیع کارت های انتخاباتی ادامه خواهد داشت‌و در روز جمعه هشتم‌شهریور ۱۳۴۷ اخذ رای به عمل خواهد آمد.

حتی اگر شما بیذوق هم باشید، از:

«شماره مخصوص این هفته توفیق»

خوشتان می‌آید!

آ-۲۳۷۲۰

فردا

تاج ورزشی

حقایق ورزش ایران

تازه ترین مطالب

مقالات آموزنده وانتقادی

پنجشنبه‌ها

تاج ورزشی

آ-۲۳۷۶۸

درباغ گلستان

کنسرت بلبل شرق بانو آفت ـ برنامه‌های هنری و فیلم ارزنده سینمای فارسی طوفان نوح باشتراك فردین ـ ملك مطیعی ـ ظهوری ونیلوفر. آ-۲۴۰۲۶

باغ‌گلستان سه راه سلسبیل تلفن ۹۳۲۷۶

دعوت مجمع عمومی‌عادی سالیانه

شرکت تعاونی تهیه وتوزیع دارو

هیئت مدیره شرکت تعاونی تهیه و توزیع دارو از کلیه سهامداران دعوت میکند که در روز جمعه ۱۸ مرداد ماه ۱۳۴۷ ساعت ۴ بعداز ظهردرسالن ستاره بلوار واقع در خیابان بلوار (الیزابت دوم) حضور بهمرسانند.

دستور جلسه:

۱ـ گزارش بیلان سال ۱۳۴۶ توسط آقایان بازرسان.

۲ـ تجدید انتخابات هیئت مدیره و بازرسان.

هیئت‌مدیره شرکت تعاونی تهیه و توزیع دارو

آ-۲۳۸۸۰

اداره کل مالیاتهای تهران

باطلاع عموم میرساند

بمنظور رفاه حال مودیان محترم مالیاتی درپایتخت واستفاده از آخرین فرصت تنظیم وتسلیم اظهارنامه‌های مالیاتی کلیه حوزه‌های مالیاتی‌تهران تاپایان تیرماه صبح و عصر (حتی در روز تعطیل جمعه ۲۸ تیرماه) مشغول کار خواهند بود.

انتظار دارد مودیان محترم مالیاتی بااستفاده از فرصت کوتاهی که برای تسلیم اظهارنامه‌هاباقی مانده ضمن انجام وظیفه ملی و قانونی خود از مزایای قانونی تسلیم اظهارنامه در موعد مقرر استفاده فرمایند. لزوما متذکر میشود که در صورت تسلیم اظهارنامه تعیین میزان‌درآمدومالیات متعلقه باختیار خود مودیان محترم خواهد بودمگر آنکه باذکر دلائل و جهات کافی خلاف آن ثابت شود. لیکن درصورت عدم تسلیم اظهارنامه‌میزان درآمد و مالیات مقرر بطور علی‌الراس تشخیص‌و علاوه برمالیات تعیین شده تاده درصد آن نیز بعنوان جریمه عدم تسلیم اظهارنامه اخذخواهدشد.

پرداخت مالیات‌چنانچه قبلا باطلاع‌عموم‌رسیده از طریق شعبات بانك ملی ایران بعمل می‌آید و۹ فرم جداگانه‌برای پرداخت انواع مالیاتها درشعبات بانك ملی موجود است معهذا چنانچه مودیان‌محترم مالیاتی از نظر محاسبه مالیات خود اشکالی داشته باشند میتوانند این فرمهارا در حوزه‌های مالیاتی تکمیل کرده مالیات مربوطه را به‌بانك پرداخت نمایند. الف۴۱۳۸

۱ـ۲ آ-۲۴۰۱۰ **مدیر کل مالیاتهای تهران ـ سعید بهادری**

قابل‌توجه هموطنان‌عزیز

فقط تا پایان تیر ماه فرصت دارید

روزشنبه اول تیرماه مرحله اول قرعه‌کشی اهدای ده هزارمین پیکان بملت ایران باحضور نماینده دادستان برگزار شد و درنتیجه کلیه‌کسانیکه عدد سمت راست شماره‌شناسنامه آنها به

۸

وعدد سمت‌راست‌تاریخ تولد آنها به

۳

ختم‌میشود، برای شرکت در قرعه‌کشی نهائی‌انتخاب شدند. عموم هموطنان عزیزی که شماره‌شناسنامه آنها به ۸ وشماره تاریخ‌تولد آنها به ۳ ختم‌میشود تاپایان تیر ماه جاری فرصت دارند تادوبرگ رونوشت شناسنامه خود رابه‌آدرس‌اداره روابط‌عمومی کارخانجات ایران‌ناسیونال خیابان شاه ساختمان آلومینیوم ـ طبقه دهم ارسال دارند تاترتیب‌شرکت آنها درقرعه‌کشی نهائی داده شود.

جناب آقای دکتر مجید فروغ

ارتقاء آن جناب را بسمت استاد چشم پزشکی‌دانشگاه تهران ازصمیم قلب تبریك گفته وموفقیت‌های بیشتری را آرزو مینمائیم.

آ-۱۲۵۳۱ دکتر پوررضا ـ دکتر جهانگیری

پونتیاك ـ وانت جمس

شرکت سهامی ایران جمس تلفن ۷۲۳۸۹

نماینده‌انحصاری‌درایران

نشانی: خیابان تخت جمشید بین خیابان بهاروجاده قدیم شمیران شماره ۵۸۳ تلفن تعمیرگاه ۷۷۲۸۶۶

آدرس جدید

«های وی»

خیابان آبان شمالی ۱۰۴، تلفن ۶۲۸۰۲۳

استخدام ماشین نویس

یکنفر ماشین نویس مرد باداشتن شرایط زیر باحقوق مکفی استخدام میشود.

۱ـ آشنائی کامل بماشین‌نویسی‌درجه‌یك‌فارسی ولاتین وامور منشی‌گری وبایگانی ودفتر داری.

۲ـ دارا بودن دیپلم کامل متوسطه.

۳ـ دارابودن دفترچه پایان خدمت.

۴ـ دارا بودن‌گواهی‌نامه‌صحت مزاج‌وعدم اعتیادات مضره

۵ـ داشتن معرف وضامن معتبر.

۶ـ سن کمتر از ۲۱ سال و بیشتر از ۲۸ سال نباشد.

کسانیکه بزبان انگلیسی آشنائی‌کافی‌داشته باشند مقدم خواهندبود‌باداوطلبان مصاحبه‌بعمل خواهد آمد. متقاضیان یك‌برگ رونوشت شناسنامه و۳ قطعه عکس ۴×۳ خودرا بانضمام تقاضانامه کتبی و تعیین نشانی کامل و شماره تلفن منتهی تاآخر وقت روز۳۱ر۴۷ براهنمای شماره ۱۵۱ روزنامه اطلاعات ارسال دارند.

سردخانه جهان کرج

باتجربه کافی به‌نفع صاحبان باغات توصیه مینماید که‌انواع میوه‌جات مخصوصاسیب‌وگلابی را که بازحماتی در دوره سال تولید نموده‌اند‌در سردخانه نگاهداری نمایند. برای کسب‌اطلاع به سردخانه جهان‌واقع‌درکرج مراجعه نمائید.

لوله‌کشی گاز داخل منازل

قابل توجه

اهالی محترم تهران ـ اصفهان ـ اهواز ـ شیراز

شرکت فنی زلال یکی از شرکت هائیست که بوسیله شرکت ملی گاز ایران بعنوان پیمانکار مجاز لوله‌کشی گاز داخل ساختمان ها شناخته شده و طبق مشخصات و استاندارد های صادره ازطرف شرکت ملی گاز ایران مشغول لوله‌کشی داخل منازل‌شهر شیراز می‌باشد برای جلوگیری از خرابی های بعدی داخل ساختمان‌ها حاضر است همه‌گونه همکاری در مورد طرح و اجرای لوله‌کشی گاز منازل و تاسیساتی که مشغول ساختمان ویا تعمیر هستند بنماید.

تهران ـ دروازه دولت‌ـاول روزولت ـ ساختمان‌جم شماره۴۰۸ تلفن۲۶۳۳۵۲

شیراز ـ خیابان کریمخان زند شماره ۲۸۳ تلفن ۴۸۹۹

۱ـ۱۱۶۱۵

HAWI LUX هاویلوکس

معتبرترین نام در صنعت رنگسازی

بنیاد پهلوی

قسمت بهداشت بنیاد پهلوی

کنگره پزشکی ایران

قابل توجه موسسات و نمایندگیهای محترم داروئی

هفدهمین کنگره پزشکی ایران از ۲۹ شهریور ماه ۱۳۴۷ برای مدت یك هفته با حضور جمع کثیری از پزشکان ایرانی‌و خارجی دررامسر تشکیل میگردد و موضوع کنگره درباره سوانح ومسمومیت است. شرکت ها و نمایندگی های داروئی که مایل به‌شرکت دراین کنگره بزرگ علمی می‌باشند میتوانند بقسمت بهداشت بنیاد پهلوی واقع در خیابان بهار نرسیده به‌چهارراه تخت‌جمشید مراجعه نمایند تاترتیبات لازم داده شود.

قسمت بهداشت بنیاد پهلوی ـ اسدی

۱ـ۲ آ-۲۳۸۲۶

آگهی استخدام

بچند نفر دوشیزه واجد شرایط، تحصیل کرده، با ذوق وخوش بیان (با حقوق مکفی و قابل توجه) نیازمندیم داوطلبان میتوانند مشخصات خود را بوسیله نامه پستی (باذکر نشانی کامل) تاتاریخ ۳۰ر۴۷ بصندوق پستی شماره ۱۹۸۲ ارسال فرمایند

آ-۲۳۴۹۶

اندیشه پس انداز را از کودکی در اطفال ایجاد نمائید.

صندوق پس انداز بانك ملی ایران

آگهی تحویل طرح ساختمان تئاتر اصفهان

بدینوسیله باطلاع شرکت کنندگان مسابقه طرح ساختمان تئاتر اصفهان میرساند که تحویل پروژه مذکور از ساعت۸ الی ۱۲ روز سه‌شنبه اول مرداد ماه ۴۷ در محل ساختمان جدید موزه مردم‌شناسی جنب موزه ایران باستان واقع در خیابان رولن میباشد.

۱ـ۳ آ-۲۳۷۸۴ **محسن فروغی**

الاخاء

منتشر شد

از روزنامه فروشهاخریداری فرمائید.

NU-SWIFT

THE WORLD'S FASTEST AND MOST RELIABLE FIRE FIGHTING EQUIPMENT

SERVING MANKIND IN 91 COUNTRIES

IN 24 FIGHTING NAVIES

خشایار