سال سی و پنجم ـ شماره ۱۰۳۱۲ — سه‌شنبه بیست‌ونهم شهریورماه ۱۳۳۹ — تکشماره ۳ ریال

اطلاعات

احتمال ملاقات خروشچف آیزنهاور

منابع مطلع به‌امکان ملاقات رهبران شوروی و آمریکا خوشبین تر شده اند

خروشچف درمیان تظاهرات شدید وارد نیویورک شد

۲۴ صفحه

ودر مجمع‌عمومی حاضرمیشود

خروشچف درمیان همراهانش‌هنگام‌ورودبه نیویورک‌بسیارسرحال بود

■ شوروی که بامخالفت‌جبهه واحد آسیائی وافریقائی روبرو شده بود از مبارزه بخاطر محکوم کردن هامرشولد صرفنظر کرد

■ احتمال دارد در صورت تغییر روش خروشچف‌ممك میلان نیز به نیویورك مسافرت کند .

نیویورك ـ۱۹ سپتامبر ـ آسوشیتد پرس ـ روز دوشنبه بعداز ظهرهنگام پهلو گرفتن کشتی بالتیکا در اسکله ۷۳ نیویورك صدها تن افراد پلیس وهلی‌کوپتر های گشتی پلیس از اسکله مواظبت میکردند .

گروه معدودی از اتباع شوروی ودول اروپای شرقی درسازمان ملل و سفارتخانه‌های آن کشورها در آمریکا برای استقبال خروشچف روی اسکله آمده بودند و خروشچف درکنارپله‌کان کشتی برای آنها دست تکان داد.

بقیه‌درصفحه۳

کنفرانس بغداد نظر شاهنشاه را تایید کرد

مدیر کل نفت عربستان سعودی : اینك جبهه متحدی از کشور های نفت‌خیز بوجود آمده که در برابر تحمیلات کمپانی ها میایستند .

روسها را با امضای قرار دادی می توان وادار کرد که‌قیمت نفت را با نرخهای بین‌المللی هم آهنك سازند .

شرح در صفحه بیست و یکم

جریان روز

پدری از آمریکا صحبت میکند — مسابقه در مجمع عمومی

سرمقاله در صفحه دوم و تفسیر جهان را در صفحه سوم مطالعه فرمائید

حمله سارقین مسلح ببانك صادرات

سارقین بوسیله اتومبیل شخصی که‌توسط رئیس‌دادگاه‌جنحه‌هدایت میشدفرارکردند

درحمله دیشب نگهبان بانك بقتل رسید و پاسبانی وسیله گلوله مجروح شد

رئیس شهربانی اعلام‌کردکه جایزه بزرگی برای‌دستگیری سارقین مسلح اختصاص یافته است

● یکی از تحویلداران بانك تعادل فکری خود را از دست داد .

● گفته می شود که سارقین موفق بسرقت نشده‌اند

● حادثه دیشب شباهت عجیبی بسرقت مسلحانه‌سال گذشته دارد

● سارقین برای فرار بطرف پاسبان تیراندازی کردند

● اتومبیلی که دزدان با آن فرار کردنددراختیارشهربانی است .

● در دوایر انتظامی کوشش فوق‌العاده ای برای دستگیری دزدان می شود .

ساعت شش‌و چهل‌دقیقه بعداز ظهر دیروز سه‌نفر ناشناس که صورتهای خودرا بادستمال بسته بودند چنددقیقه پس‌از تعطیل بانك صادرات ومعادن شعبه بلوار واقع‌در خیابان پهلوی‌بقصد سرقت وارد بانك شده و پس‌از یك سلسله‌زدوخوردبانگهبان‌بانك‌ویرا کشته وارد بانك‌شدندو سپس فرارکردند . سارقین‌درهنگام فرار پاسبان کلانتری محل را نیز باگلوله مجروح نموده

بقیه‌در صفحه بیست ودوم

نمای ساختمان بانك صادرات شعبه بلوار کرج که‌مورد حمله واقع‌شده امروز صبح مردم پس از اطلاع از وقوع حادثه در جلوی بانك اجتماع کرده بودند .

رحیم چرخ‌کردنگهبان‌بانك که بدست دزدان بقتل رسید

درجلسه‌دیشب هیئت‌وزیران

طرح‌قرارداد بازرگانی ایران‌وژاپن تصویب شد

دولت میکوشد که بازرگانی ایران باکشور های خارجی تعادل بیشتری یابد

ازساعت ۵بعداز ظهر دیروزجلسه هیئت وزیران که اختصاص به بررسی امور اقتصادی داردبریاست آقای مهندس شریف امامی‌نخست وزیر تشکیل شد.

آقایان دبیرکل شورای عالی اقتصاد ـرئیس بانك مرکزی‌ایران مدیر کل بانك ملی ایران ومعاون فنی وزارت بازرگانی‌در جلسه‌مزبور حضور داشتند.

مذاکرات مفصلی درباره وضع اقتصادی کشور واقداماتی که‌دولت دراجرای سیاست تثبیت اقتصادی

بقیه در صفحه بیست ویکم

نخست‌وزیر خطاب بمعاونین ثابت وزارتخانه‌هاگفت :

وضع استخدام باید ازصورت فعلی خارج‌شود

درمقابل مسئولیت باید بزیردستان اختیار داد تا از تمرکز کارها جلوگیری شده وهر واحد وظایف خودرا درحدود صلاحیت خود انجام دهد

همانطور که در شماره گذشته باطلاع خوانندگان رسید دیروز آقای مهندس شریف امامی نخست وزیر در جلسه شورایعالی معاونین شرکت کردند . در جلسه دیروز آقای‌اشرف احمدی وزیر مشاورو رئیس‌شورایعالی معاونین گزارشی در باره تاریخچه تاسیس شورا در سال ۱۳۳۵ وبرنامه سال جاری شورا باطلاع آقای نخست وزیر رسانید .

پس از پایان این گزارش آقای نخست وزیر خطاب باعضاء شوراچنین گفتند :

بقیه درصفحه ۲۳

حبیبی از تصمیم خود منصرف شد

وی در یك مصاحبه اختصاصی گفت :

من آنقدر کشتی میگیرم تا باز مدال طلا بدست آورم

شرح در صفحه بیست و یکم

به‌لومومبا پیشنهاد وزارت شد

مجمع‌عمومی بااکثریت عظیمی به‌هامرشولد رای اعتماد داد و قطعنامه شوروی منتفی شد

■ در حالی که‌سرهنك‌موبوتو همچنان برارتش تسلط داردلومومبادرصددمصالحه با کازاووبو است .

لئو پولدویل ـ۱۹سپتامبر ـآسوشیتد پرس ـ رویتر ـ کابینه طرفدارغرب ژوزف ایلئو امروز به سرسخت‌ترین دشمن خود پاتریس لومومبا پیشنهاد کرد که پستی را در دولت بپذیرد.

ژان بولیکانگو وزیر اطلاعات‌کنگو دریك مصاحبه مطبوعاتی اعلام داشت که‌دولت جدید بخاطر حصول توافق بالومومبا عنصر طرفدار کمونیست و آتشی مزاج کنگو از توسل به‌هرگونه اقدام شدید خودداری میکند .

بقیه در صفحه ۳

مشروح جریان تشریف فرمائی شاهنشاه

به راه آهن دولتی ایران را در صفحات۱۸ و ۲۳ مطالعه فرمائید

قبول شدگان انستیتو تکنولوژی

امروز اسامی ۲۰۰ نفر قبولشدگان مرحله دوم مسابقه ورودی انستیتو تکنولوژی در اختیار ما گذاشته شد از این ۲۰۰ نفر ساعت ۸صبح فردا امتحان دیگر بصورت مصاحبه بعمل میآید و از میان آنان ۹۶ نفرانتخاب‌خواهندشدعده‌شرکت‌کننده در مرحله دوم چهارصد نفر بوده و از دویست نفر قبولشدگان مر حله دوم ۷۵ نفر از شهرستانها هستند در صورت اسامی نام یك دوشیزه بچشم میخورد که بمرحله نهائی مسابقه رسیده است .

کلاسهای تکنو لوژی از روز دوم مهر دائر خواهد بود و قبولشدگان در سال اول از هشت کارگاه دیدن می کنند . و از سال دوم رشته تخصصی را انتخاب خواهند کرد و پس از گذراندن دوره سه ساله‌تخصصی‌به درجه مهندسی نائل خواهند شد .

اسامی قبولشدگان تهران

شوقی اشراقی ـ منوچهر مهاجری فریدون‌فرهنومند ـسید مهدی فرشاد تبریزی ـ علی اصغر رحیمی ـ حسن ریشمانی یزدی ـ حسین‌بابائی ـ اسماعیل بیرمیان ـ ایوب‌کفشدوزماهر محمدرضا شکرچی زاده اصفهانی ـ علی اصغر چهارلنك بختیاری ـ عبدالاستار حلاجیان اصفهانی ـ رضا عرب‌اف ـ علی اصغر صمدی ـکاظم رضائی فخر ـهوشنك‌افشاری‌ـ منصور فلاحی نژاد ـمنوچهر گلشن‌ابراهیمی یزدان حاج حمزه ـمنوچهر ایرانپور‌ـ موسی خیرحبیب‌الهی‌ـ حسین مروجی محلاتی ـمنوچهر زاهدی ـ ناصر سابری ـ غلامحسین غفاری ـوجدانی‌ـ ابوالقاسم احمدی طهرانی ـسیاوش سمیعی‌ـ همایون عریض اصفهانی ـ جمشید بسیجی ـ محی‌الدین قم‌قلعه احمد مظفر ـکمال رفیعی ـمحمدلطفی محمود داورپناه ـ منوچهر نیك گو ـ

بقیه در صفحه ۲۳

قبول‌شدگان‌رشته شیمی دانشکدهٔ علوم

شرح در صفحه آخر

شب دیگر بافتتاح بزرگترین گاردن پارتی‌روزنامه‌اطلاعات باقیمانده است

فقط ۲

روغن شاه‌پسند

۲۰ هزار ریال

درگاردن‌پارتی بزرك سازمان‌کمك‌کودك

آ ـ۲۳۵۸۲ سازمان فاکوپا

بانك سپه

۲۵۰۰۰۰۰ ریال جائزه میدهد

بنابرتقاضای‌اشخاصیکه فرصت افتتاح حساب نداشته‌اند مدت مقرر برای شرکت درقرعه‌کشی تاپایان روز۱۴مهر تمدید شد

شرح‌درصفحه۴

خیاط در کوزه افتاد!

آگهی ساعات کار بانك صادرات و معادن ایران

ساعت کار (شعبه نادری) بانك صادرات و معادن ایران واقع در خیابان نادری نزدیك چهار راه آقا شیخ هادی از اول مهر ماه ۱۳۳۹

صبحها از ساعت ۸الی ۱۲

عصرها از ساعت ٤الی۹ بعداز ظهر خواهد بود.

ایام تعطیل ازساعت ۱۰تا۱۲ صبح برای انجام هرگونه عملیات‌بانکی آماده میباشد.

۱ـ۵ آ ـ۲۳۷۰۲

ویگن در کافه رستوران شمیران

از پنجشنبه ۳۱ شهریور

תפילה

طبق معمول همه ساله مراسم تفیلاایام روش هشانا و کیپور در حیاط دبیرستان اتفاق ابتدای خیابان آناتول فرانس جنب دانشگاه توسط شالیح‌های مبرز برگذار میگردد .

کانون خیرخواه

فورد فالکن

«عروس اتومبیلها»

تعداد مختصر موجودی فالکن ازسفارش قبلی بقیمت مناسب بفروش میرسد.

شرکت الیران موتور

۱۵٤ نزدیک کالج البرز. تلفن: ٤۰٦۸۱

۱ـ٦ آ ـ۲۳۳۸۰

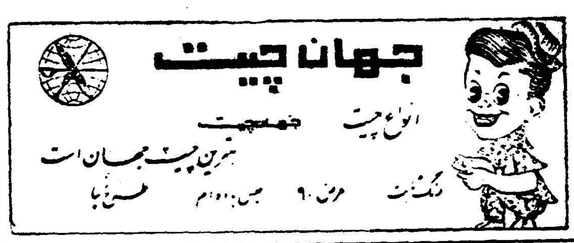

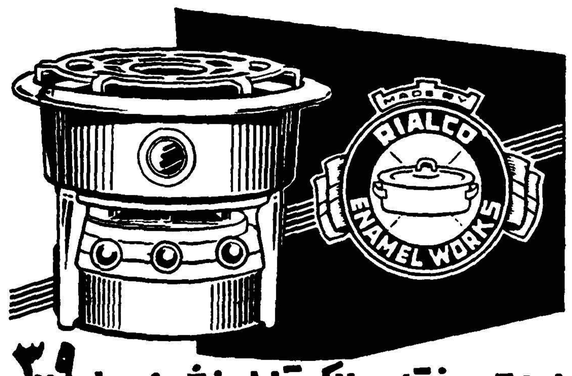

اجاق سه‌فتیله‌دیالکوقابل‌مدل‌سال ۳۹

اجاق سه فتیله لعابی با بسته بندی جدید ، کاملتر بهتر از مدل های سال پیش مرغوب تر از مدلهای خارجی

آ ـ ۲۳۵٤٦

جریان روز

پدری از آمریکا صحبت میکند

بقیه از شماره قبل

موضوع سوم که رفع مشکلات دانش‌جویان است

درتماس‌هائی که با دانشجویان داشته‌ام .غالبا دریك مورد باهم عقیده مشترك دارند و آن اینستکه اگر دانستنی‌هائی‌را که پس از یکی دوسال نسبت برسوم و عادات آمریکائی بازحمت و مرارت درك کرده‌اند درروزهای اولیه ورود بما آموخته میشه ماگذشته از اینکه دچار زحمت نبودیم‌دراه تحصیل پیشرفت بیشتری حاصل‌میکردیم. پسر من میگفت اگر من از روزهای اولیه ورودم بامریکا طرز استفاده از کتابخانه را بلد بودم‌محققا یکی‌دوسال در تحصیل خود جلوتر وپیشرفت سریعتری داشتم . بسیاری از مسائل کوچك و بظاهر بی اهمیت است که فکر ووقت دانشجو را مشغول کرده دریکی دو سال اولیه او را تاحدی از تحصیل‌باز میدارد . چنانچه بطور عموم دانشجویان درسالهای آخرتحصیلی خودنمرات‌بهتری‌دریافت می‌کنند. البته یکی از علل آشنائی بهتر آنان بزبان انگلیسی است . ولی مسائل دیگری نیز وجود دارد .

رفع این مشکلات که دراین جمله (آشنائی دانشجویان بطورمقدماتی برسوم و عادات آمریکائی است) بسیار سهل و آسان است کافی است دوکلاس تشکیل گردد. یکی درایران ، یکی در آمریکا مثلا در نیویورك . در کلاس اول که بمدت ده یا پانزده روز خواهد بود منظور از اعزام دانش‌جو بخارج و آشنائی او برسوم وعادات‌کشوری‌که بآن میروند بطورتئوری ودر کلاس دیگر که‌مثلا درآمریکادر نیویورك تشکیل میگردد بطورعملی دانش جورا برسوم و عادات محل آشنامی سازند . اگر بخواهیم بجزئیات این مسائل واردشویم بسیار مفصل‌و این مقال گنجایش آنرا ندارد . با دیدن اینده کلاس بطور مقدماتی حاضر میشودکه در کشور خارج زندگی کرده وبسیاری از مشکلات او حل میگردد . در باره کمك ارزی دولت بدانش‌جویان همانطوریکه اداره سرپرستی درنظر دارد بهتر است بودجه اینکار در اختیار دانشگاه‌های آمریکا گذارده شود تا برطبق رسوم و قوانین خود بدانشجویانی کهدر تحصیل خود بهتر موفق میشوند کمك کنند . باینشکل این پول بمصرف حقیقی خودرسیده و سبب تشویق دانشجویان به تحصیل بهتر میشود

برای برگشت دانشجویان بوطن چه راهی موجود است ؟

عللی که سبب میگردد دانشجو در خارج بماند بخصوص در کشور امریکا ابدا مربوط به‌سستی وبی‌علاقگی اوبوطن نیست بلکه عوامل دیگری وجود دارد که بطور مختصر بشرح آنها میپردازیم .

غالبا اولیاء دانشجویان بدون درنظر گرفتن قدرت‌مالی خوداقدام باعزام فرزند خود میکنند وامید آنان‌اینستکه میرود درامریکا کارو تحصیل میکند . نتیجه‌اینستکه دانشجو در امریکا دچار مضیقه مالی گردیده وبرای نجات خود تن‌بازدواج میدهد واغلب ازدواج سبب‌باز ماندن‌او از تحصیل‌شده‌و اورا وامیدارد که‌درامریکا بماند. غالبدانش‌جویانی‌که بوطن‌باز نمیگردند جزء این طبقه هستند . برای رفع این اشکال بایدتوجه کرد که تنها ضمانت یك‌فرد سرشناس یاتاجر درموقع اعزام دانشجو دراداره شهربانی یامحضر برای دانشجو مخارج وپول نمیشود باید ازروی حقیقت‌وازجنبه‌مثبت‌وضع‌مالی‌پدراو رسیدگی‌گردد وتشخیص داده‌شود که‌آیا این خانواده‌که‌می‌خواهند فرزند خودرابامریکا بفرستند قدرت مالی کافی‌دارند ومیتوانند مخارج تحصیلی دانشجو را تامین کنند یاخیر ؟اگرمخارج تحصیلی دانشجو بموقع وبطورکافی برسد . دربسیاری از مواقع‌مانعی برای برگشت بوطن نخواهد داشت.

عامل دیگرکه‌بسیار مهم‌است ونتیجه تمام این بحثها ومقالات است. موضوع فراهم ساختن کاربرای دانشجویانی است که‌تحصیلات خودرا خاتمه داده‌اند . باتوجه باینکه اینان دیگرمانند اغلب ازاولیاء خود ومصادرامور فکرنمیکنند اینان باطرزفکر مثبت تربیت شده‌اند.نمیتوان باینان گفت آقای‌عزیزبیابایران مدتی سرگردان باش مبارزه کن . سفارش بگیر پارتی بتراش وبالاخره شغل‌مناسب یا نامناسبی برای خود فراهم کن ، دراینصورت اینان دوری ازوطن راترجیح خواهندداد. درامریکا رسم‌بسیار خوبی درامورديده میشودکه اگردرمورد دانشجویان ایرانی هم‌اجرا گردد مطمئنا عده زیادی ازآنان بوطن بازگشته وبانشاط وسرور بکار مشغول میشوند . اینجا کارخانه یاکمپانی یا اداره احتیاج بکارمند و یامتخصص‌دارد . بادانشگاه‌ها تماس میگیرد. وشاگردان و دانشجویان برجسته‌را انتخاب کرده باآنان تماس میگیرد . البته‌دانش‌جویانی که‌تحصیل آنان درشرف اتمام است. وضع کارخود وحقوق و محلی‌که بایداین آقای متخصص درآنجا کارکند.باو درمیان‌میگذارند واورا بخرج‌کمپانی یاکارخانه بمحل کار میبرند ویکی دوماه هم ضمن اینکه وضع کارراباو نشان میدهند ، اورابا‌کارآشنا میسازند آنوقت اگراین دانشجوی متخصص مایل‌بود مشغول بکارمیشود. خلاصه‌اینکه کاررا تهیه کرده بعد متخصص رابکار دعوت می‌کنند . درحالیکه ما متخصص‌داریم ومیگوئیم خودت بروجستجو کن وکاربیدا کن وقتی‌یك دانشجوئی که تحصیلات خودرا تمام کرده‌باآتیه نظرمیکند ومی‌بیند باید بایران آمده مدتی سرگردان مانده وپس‌از آنهم مسابقات‌برای اشغال‌کرسی استادی یاکار دیگری شرکت کندواگر قبول‌نشدسراو بی‌کلاه وباز باید عقب‌کار بدودترجیح میدهد که‌از برگشتن بایران خودداری کند .

بخاطردارم درسال ۱۳۳۶ که دانشکده طب اهوازتشکیل و افتتاح گردید شش‌نفر متخصص وپزشك آلمانی برای تدریس‌دراین دانشکده استخدام شدند ، درحالیکه پزشکان و متخصصین عالیقدر ایرانی درامریکا برای نبودن کاردرایران از بازگشت بوطن منصرف هستند .آیا شما اینعمل‌راموجه‌وگناه آنرابگردن دانشجویان میگذارید! اگرما متخصصین آلمانی برای تدریس دردانشکده پزشکی باحقوق‌بسیار زیاد استخدام میکنیم چرا دانشجوبخارج میفرستیم ازوجود این‌دانش‌جویان کی‌وچه‌وقت می‌خواهیم استفاده کنیم ؟

بله یکی‌از وسائل مهم تشویق دانشجویان به‌برگشت بایران تهیه‌کار برای‌آنانو دعوت آنان‌بکاراست . مثلاباقای دکتر متخصص امراض اطفال مینویسیم آقای عزیز کرسی امراض اطفال دانشکده طب‌اهواز منتظرشماست حقوق شماهم اینست . اطمینان داشته‌باشید این آقای دکتر متخصص باشعف وخوشحالی فراوان جامه‌دان خود را برداشته‌عازم ایران میشود .

پس‌با تصحیح طرز اعزام دانشجو وجدیت درراه رفع مشکلات آنندر هنگام تحصیل البته انراه مثبت نه‌ازطریق حرف وگفتگو فراهم‌کردن کاربرای آنان درایران میتوان از ضایعات وضررمالی جلوگیری کرد .

امیداست تحت توجهات شاهنشاه‌بزرگ ودانش‌پرورما وباتشریك‌مساعی حقیقی وباحسن نیت مصادرامور فرهنگ ترتیبات مثبتی اتخاذگردد که دانش‌جویان بهتر تحصیل کرده وبهتر بتوانند خدمت کنند .ویقین است‌که اراده‌شاهنشاه‌دانشمندمابراین مشکل‌نیز فائق خواهد گردید.

باتقدیم احترامات ـ دکترنصرت‌اله تقفی

کلاسهای زبان آلمانی

مهندس شهابی وابسته به انستیتو گوته

دایر واز دوم مهر شروع بدرس میشود. ثبت نام ازشنبه ۱۹ شهریور همه روزه ازپنج تاهفت بعدازظهر دردبیرستان البرز. ۱ـ۷ آـ۱۹۸۳۵

دبیرستان شمس‌العلما قریب

بباغ صبا خیابان سلیم انتقال یافت

۱ـ۲ آـ۲۰۸۳۷

دبیرستان دخترانه برسابه

برای کلاس اول دبیرستان همه روزه صبحها از ساعت ۸تا۱۲ ثبت نام مینماید نشانی ـ ویلا ـخیابان اراك ـ تلفن ۶۶۹۸۱ ـوسیله رفتوآمد مهیا است. آـ۲۱۰۱۵ ۱ـ۳

دبیرستان **سراج** دبستان

برای کلاسهای اول و دوم و سوم دبیرستان ثبت‌نام مینماید نشانی‌ـ چهارراه گمرك امیریه کوچه خادم آزاد تلفن ۲۰۹۳۱

آـ۲۱۰۵۹ ۱ـ۲

باطلاع علاقه‌مندان میرساند:

قرآن مجید در ۱۲۰ حزب

شابکار خط آقای حاج طاهرخوشنویس باجلدهای طلاکوب منتشرشد ، برای اطلاعات ودیدن نمونه وخریداین اثرنفیس لطفا به نشانی ذیل مراجعه فرمایند :

تهران ـ بازار ـ تیمچه حاجب‌الدوله آقای ابوالقاسم جوراپچی تلفن ۲۴۴۲۷ ۳۷۲۱۱

آـ ۲۱۰۲۱ ۱ـ۲

دبیرستان پسرانه شهریار

باتخفیف همه‌روزه برای دوره اول ودوم متوسط ثبت‌نام مینماید خیابان حشمت‌الدوله چهارراه‌باستان خیابان افخمی تلفن ۴۵۷۷۲

آـ۲۱۰۳۷ ۱ـ۲

ایران فردا

فقط برای کلاس اول ابتدائی و اول دبیرستان نام نویسی می کند خیابان بهار کوچه ذوالمجد تلفن ۶۹۷۱۸

۲ـ۶ آـ۲۰۰۳۷

گذرنامه‌ای بنام بهرام دینیاریان گمشده از یابنده‌تقاضا میشود بتلفن ۹۱۱۶۱۴ مراجعه و مژدگانی خود را دریافت دارد.

دعوت

جلسه عمومی جامعه لیسانسیه های دانشسرایعالی بمنظور انتخاب اعضای هیئت مدیره در ساعت شش بعد از ظهر روز چهارشنبه ۳۰ر۶ر۳۹ در محل باشگاه فرهنگیان واقع در خیابان قوام السلطنه مقابل سفارت مصر تشکیل خواهد شد ازکلیه لیسانسیه های محترم تقاضا دارد در ساعت مقرر تشریف‌فرما شوند. **رضامعرفت**

آـ۲۱۰۴۳

با کمال تاسف فوت مرحومه **حاجیه ملك خانم** مادرآقای جواد رهبری شیرازی را باستحضار دوستان و آشنایان می رساند مجلس ختم آن مرحومه از ساعت ۱۰تا ۱۲ظهر روز چهارشنبه سی ام شهریور ماه ۳۹درمسجد ارك‌منعقد میباشد

مهدی صدر زاده ـ محمد رضا فاطمی ـمحمد حسین استخر ـ امید سالار ـعبدالله دشتی ـ باقر بوشهری ـ مرتضی حکمت‌ـ جواد ملك‌پورـغلامحسین‌صارمی ـابوالقاسم پاکزاد رضوی ـصادق ملك پور .

سندیکای صنف حمل و نقل با نهایت تاسف و تاثر فوت مرحومه مغفوره**حاجیه ملك خانم‌رهبری** والده جناب‌آقای جواد رهبری شیرازی را باطلاع عموم همکاران ارجمند می رساند مجلس ترحیم‌آن‌مرحومه روزچهارشنبه سی ام‌شهریور ۳۹ از ساعت ۱۰صبح تا۱۲ در مسجد ارك منعقد است .

رئیس صنف حمل و نقل ـ علی روح‌الامین

خانواده های**صارمی ـ رهبری ـ صراف پور ـمترجمی‌ـ روح‌الایمان ـتبرا ـ معتکف ـ گلستانی ـ محمد تهرانی ـ کرافیانی ـ عرفان** با کمال تاسف و تاثر فوت مرحومه**حاجیه ملك خانم رهبری** والده جناب آقای جواد رهبری شیرازی را باستحضار عموم دوستان و خویشان میرساند مجلس ترحیم آن مرحومه در روز چهارشنبه سی ام‌شهریور ماه۳۹ ازساعت ۱۰صبح الی ۱۲ظهر در مسجد ارك و مجلس ختم زنانه از ساعت ٤ بعد از ظهر همان روز در منزل شخصی واقع در شمیرا نخیابان مقصود بیك چهارراه حسابی جنب مسجد منعقد است .

غلامحسین صارمی ـ عماد صارمی ـ عبدالوهاب رهبری ناصر رهبری‌ـ سرهنك حسین صراف‌پور ـحبیب صراف‌پور رحمت‌الله‌صراف‌پورـ محمد علی متحدان ـ علی محمدمترجمی هوشنك مترجمی ـ احمد روح‌الایمان ـ حبیب تبرا ـ سید جمال معتکف ـسید مرتضی گلستانی ـ محمد تهرانی ـ اسماعیل کرافیانی ـ سید رضا عرفان

با کمال تاسف و تاثر فوت‌مرحومه **حاجیه ملك خانم‌رهبری** مادر جناب آقای جواد رهبری مدیر عامل شرکت بار سهامی را باستحضار دوستان و آشنایان میرساند مجلس ختم آن مرحومه از ساعت ۱۰ الی ۱۲ ظهر روز چهارشنبه سی ام شهریور ماه ۳۹ در مسجد ارك منعقد می باشد .

آـ۳۱۰۳۳ **هیئت مدیره شرکت بار سهامی**

بخانواده محترم رهبری بویژه آقای جواد رهبری‌مصیبت وارده را تسلیت می دهیم .

خانواده های گیلانشاه ـدیهیمی ـمهدوی ـ عباس مستوفی ـ فره ـصارمی ـ کیانپور ـهدایت زاده ـغفوری ـ بهنام ـبیگلری

با کمال تاثر درگذشت ناگهانی سرهنك شهربانی **حسینعلی گیلانشاه** را باستحضار خویشان و دوستان می رساند مجلس ختم زنانه از ساعت ۱۵ روز پنجشنبه ۳۱ شهریور ماه ۱۳۳۹ در منزل آن مرحوم واقع در یوسف آباد سراستخر کوچه گیلانشاه برقرار خواهد بود و هزینه ختم مردانه بنا بوصیت آنمرحوم بمصرف خیریه خواهدرسید .

بخانواده محترم گیلانشاه بویژه بازماندگان آن مرحوم مصیبت وارده را تسلیت می دهیم .

برگزاری مراسم هفته

بدینوسیله باطلاع عموم دوستان و آشنایان محترم می رساند که مراسم هفته **بانو علویه طباطبائی (امیری)** روز چهارشنبه سی‌ام شهریور ماه در مزار آن مرحومه درحضرت معصومه قم (خاك فرج) برگذار خواهد شد .

آـ۲۳٦٤۸ **خانواده امیری ـ امیر انصاری**

انالله و انا الیه راجعون

با کمال تاسف درگذشت شادروان **بانو جمیله کامبیز** را باطلاع اقوام و دوستان و آشنایان محترم میرساند مجلس ترحیم مردانه روز چهارشنبه ۳۰ شهریور ماه از ساعت ۱۰ تا ۱۲ صبح در مسجد کاظمیه واقع در خیابان ری دو راه مهندس و مجلس ختم زنانه در همانروزصبح‌تا عصر در منزل آنمرحوم واقع در خیابان ری کوچه نصیرالدوله منعقد خواهد بود .

حاجی خان کامبیز ـسیدجلال‌الدین‌تهرانی‌ـ دکترجواد کامبیز ـمهر انگیز کامبیز ـ فاطمه کامبیز ـ جیران شهردار منصوره صدوقی ـ مهین شکوهی ـ علی اشرف درخشان ـ علی شکوهی ـ مرتضی میرفخرائی ـ صدرالدین مدرس ـ سرهنك دکتر فخر مدرس

چاپ جدید دورهٔ کتب :

راهنمای دایر کت متد

تالیف : **حدادی** دبیرزبان انگلیسی دبیرستانهای‌پایتخت

که مورد تصویب وزارت فرهنك قرار گرفته

شامل : ترجمه کامل دروس ، حل تمرینات ، گرامر مکالمات با تلفظ انگلیسی و آمریکائی در۵ جلد منتشرشد

مرکز انتشار : بنگاه مطبوعاتی آرمان‌ـ خیابان‌امیر به‌تلفن ٦٤۰۳۰

آـ۲۰۹٤۵ ۱ـ۲

نمونه یکتا

کودکستان ـدبستان ـدبیرستان ـکلاس شبانه انگلیسی باشگاه کودك

نام‌نویسی هرروز صبح از۸الی ۱۲وبعدازظهر از۵تا۷ وسیله‌رفت‌وآمد درشهر وشمیران مهیا است. نشانی‌ـخیابان شمیران باغ‌صبا‌ـ خیابان ملك‌ـ خیابان میرهادی تلفن ۳۰۵٤۳۳ آـ۲۰۷۱۳

دبیرستان نوباوگان ضرابی

کلاس ششم ریاضی باهمکاری دبیران ورزیده پایتخت آقایان‌موسی آذرنوش‌ـازگی‌ـ شهریاری دائر نموده وتاآخر شهریورماه ثبت‌نام مینماید. ـنشانی ـخیابان سپه تلفن ٤۲۱٤٦ آـ۲۳۵٤۰

درکرانه‌شب

اثری جاودانی انمری‌الن چیس‌ترجمه‌محمودکیانوش

یك‌بدیده آموزنده ویك رمان ایده‌آل همه

از انتشارات موسسه مطبوعاتی پیروز شاه آباد

بمناسبت شب هفته شادروان مرحوم **عباس شنکائی** مجلس یادبودی از ساعت ٤ الی ٦ بعداز ظهر روز چهارشنبه ۳۰شهریور ماه جاری در امامزاده عبدالله آرامگاه فتوحی برپاست حضور دوستان و آشنایان و فامیل موجب شادمانی روح‌آن مرحوم وتسکین خاطر بازماندگان خواهد بود .

آـ۲۰۹۹۹ **خانواده شنکائی**

روز چهارشنبه سی ام شهریور مصادف با یکمین سال درگذشت شادروان مرحوم **علی اکبر افشاری** می باشد هزینه برگذاری مراسم یادبود آنمرحوم بمصرف امور خیریه خواهد رسید . **خانواده افشاری**

با کمال تاسف درگذشت‌مهین **بانو شاهرخی** همسر آقای عباس شاهرخی وصبیه‌اینجانب را باطلاع دوستان و آشنایان میرساند مجلس ترحیم مردانه از ساعت ٤تا ٦بعداز ظهرروزچهارشنبه ۳۰ر۱ر۳٦ در مسجد مجد و ختم‌زنانه‌در همان‌روز از ساعت ۳تا ٦ بعد ازظهر در تجریش انتهای‌کوچه کاشف باغ‌گیلانشاه برقرار است .

عباس شاهرخی ـ پرفسور احمد گیلانشاه ـ سپهبد هدایت گیلانشاه ـ محمد شاهرخی ـ حشمت طباطبائی دیبا رضی طباطبائی دیبا ـ سرتیپ شاهرخی ـ سرهنك صارمی وخانواده های**شاهرخی ـگیلانشاه ـ صارمی ـ رخشانی ـ اشتوداخ‌ـشیخ‌العراقین‌ـآق‌اولی ـ گلشائیان ـ ارغون‌ـبهنام ملك نصر ـعدنانی ـ دیهیمی ـسرلشگر هاشمی حائری ـ دکتر بهشتی ـ پوزشی ـ اسد زاده ـ وشمگیر ـآخوندزاده آموده ـ هدایت زاده**

آـ۲۱۰۰۳

بخانواده های محترمی که در این ضایعه عزادارندبویژه بازماندگان آنمرحومه مصیبت وارده را تسلیت می دهیم .

با کمال احترام باطلاع اقوام و دوستان و آشنایان می رساند که مراسم چهلمین روزدرگذشت‌مرحوم پدرارجمندمان آقای **حسن فروغ** روز پنجشنبه سی ویکم شهریور ماه از ساعت ٤ تا ٦ بعد از ظهر در امامزاده عبدالله آرامگاه بدر برگزار خواهد شد .

مهدی فروغ‌ـ دکتر مجید فروغ

۱ـ۲ آـ۲۱۰۵۱

با نهایت تاسف درگذشت ناگهانی جوان ناکام **مرتضی ریسمانچی** را باطلاع فامیل محترم و کلیه دوستان میرساند مجلس ختم آن مرحوم روز چهارشنبه سی ام شهریور ماه ۱۳۳۹ از ساعت ۳تا ساعت ٦بعد از ظهر در مسجد سلمان واقع‌در انتهای خیابان شهباز منعقد می باشد .

جواد ریسمانچی ـ حسن ریسمانچی ـ احمد تبریزی ـ دکتر مهدی تبریزی ـ سروان دژبان اکبر پوستی ـ سید مرتضی فرشچی ـغلامرضا زمانی

بعموم‌بازماندگان‌آنمرحوم مصیبت‌وارده‌را تسلیت میدهیم

خانواده های نوشین ـ افضلی پورـ مشایخ‌ـ ممتحن ـ کرکی ـنورانی ـ ناظمی‌ـفروزان ـ کامران‌ـ ضرغام ـحق‌بین بانهایت تاسف وتالم درگذشت **آقای سید ابراهیم نوشین** را باستحضار بستگان و دوستان میرسانند . مجلس ترحیم فقید سعید از ساعت چهارتاشش بعداز ظهر روز چهارشنبه سی‌ام شهریور ماه در مسجد ارك و مجلس ختم زنانه بعداز ظهر همان روز در منزل آن شادروان واقع در خیابان‌نایب‌ـ السلطنه ـ خیابان عباس آباد ـ کوچه کفائی برقرار خواهد بود .

فخری نوشین ـ مهندس هشیار نوشین ـ پروانه‌ممتحن‌ـ دردانه کرکی

آـ۲۱۰۱۳

بخانواده محترم آنمرحوم بویژه بازماندگان مصیبت وارده را تسلیت می دهیم .

بدین وسیله با کمال تاسف درگذشت ناگهانی شادروان **بانو بی‌بی جان میکائیل** عیال مرحوم حاجی موسی میکائیل را باطلاع اقوام و دوستان و آشنایان میرساند مجلس ختم آن مرحومه از ساعت ۸ ونیم الی۱۱ صبح روز ٤شنبه۳۰شهریور ماه ۳۹ در کنیسای دروازه دولت (دبستان روحی شاد) منعقد است .

مایر میکائیل ـ حبیب‌الله میکائیل ـ بانو کوکب‌میکائیل دکترس توران میکائیل‌ـ دکتر امان‌الله میکائیل‌ـدکترفرج‌الله میکائیل ـبانو حشمت میکائیل ـعطاالله ذهابیان ـ عزیزالله ایجادی ـ مرتضی رحمانو ـ سلمان جهانبین ـ رحیم نعمان ـ اسحق سیمحائی ـ داود میبری ـ فامیل‌طبیبی ـفامیل یرمیان (کدری) دردشتی

بعموم بازماندگان آنمرحومه مصیبت وارده را تسلیت‌میدهیم

کودکستان وپانسیون گلشن

مدرنترین و مجهزترین کودکستان ایران

مجهز به کلیه وسائل تفریح واقسام وسائل سرگرم‌کننده هوای آزاد وباغ مصفا زیرنظر بهترین مربیان تعلیم وتربیت وتحت مراقبت پزشك مخصوص کودکان ـنام‌نویسی همه‌روزه از ساعت ۸تا۱۲ از۱٦ تا ۲۰وسیله ایاب ذهاب فراهم است خیابان عباس‌آباد (خط۸) بین ایستگاه پاشاوداریوش خیابان کوشش.

آـ۲۳۵٦٦ ۱ـ۲

شرکت سهامی انتشار کتب درسی

قابل توجه دبیران محترم علوم اجتماعی کشور

تعلیمات اجتماعی کیهان

برای دوره اول و دوم‌دبیرستانها تالیف آقایان دکتر بازارگاد ـ دکتر مشایخی رضا خزائل ـ علی اکبر جلائی‌فر که بهترین کتب سال شناخته شده و برنده جایزه سلطنتی‌گردیده بهمان شیوه سابق باچاپ افست و تصاویر رنگی و تجدیدنظر کامل منتشر شد .

آـ۲۳۷۱٤ ۱ـ۲

وزارت دادگستری با کمال تاسف فوت مرحوم**سیدحسن میرهادی** قاضی بازنشسته را که از قضات قدیمی و باسابقه بودند باطلاع میرساند مجلس ترحیم آنمرحوم روز شنبه‌دوم مهرماه ۱۳۳۹ از ساعت ۱۰ صبح تا ۱۲ در مسجد ارك منعقد خواهد بود . **وزارت دادگستری**

خانواده های **میر هادی ـمیراشرافی ـعزیزی ـ کاظمی طیبی ـمیر فخرائی ـ اشرافی نیك‌آئین ـ افتخار ـسالك‌فرد سطوت منش ـعمرانی طبرستانی ـ کیانی فرد ـمقصودی ـ ابراهیمی ـکاوسی ـرازانی ـ انیسی ـ میرآفتاب ـکسائی .**

با کمال تاسف درگذشت مرحوم **سید حسین میرهادی** قاضی عالی رتبه دادگستری و دادستان اسبق وزارت‌دارائی را باطلاع میرساند مجلس ختم مردانه صبح شنبه دوم‌مهرماه از ساعت ۱۰ الی ۱۲ در مسجد ارك منعقد و مجلس ترحیم زنانه عصر روز چهارشنبه‌سی‌ام‌شهریور ماه درمنزل‌شخصی واقع در میدان فوزیه خیابان شهرستانی کوچه گلچین‌برگزار می شود .

سید حسین میرهادی ـ سرگرد سید علی میرهادی ـ سید احمد میرهادی‌ـ سید نصرالله میر هادی ـ سید محمود میرهادی ـسید جواد میرهادی ـ سید محسن میرهادی ـسید محمد میرهادی ـمحمدرضا نیك آئین ـ سیدمهدی‌میراشرافی امین میرهادی ـسید عبدالرحیم عزیزی ـ سپهبد عزیزی ـ سرگرد ابوالقاسم میر هادی ـ کاظمی ـاشرافی ـ مهندس علی‌اصغر طیبی‌ـسید محمد باقر طیبی ـ حاج‌سید علی‌اصغر سالك ـرضاسطوت‌منش ـ مهندس محمد عمرانی ـ حاج‌علی اصغر عمرانی ـحاج‌حسن کیانی‌فرد ـ احمد کیانی فرد ـدکتر صادق افتخار ـذبیح‌الله مقصودی ـ احمد مقصودی ـسرهنك شیوائی ـ سید مصطفی گران پیشه ـ عباس مسچی ـ حاج ابوالقاسم مسچی‌ـ محمدمیرشکارخمسی‌ـمهندس‌عبدالحسین ابراهیمی ـدکتر نادر کاوسی ـرضا کاوسی ـسروان دکتر رازانی ـ انیسی ـحسن میر آفتاب ـکسرائی ـنیرومند

آـ۲۱۰۷۵

بخانواده محترم میر هادی بویژه بازماندگان آن‌مرحوم مصیبت وارده را تسلیت می دهیم .

خانواده های **اشتوداخ‌ـرخشانی ـنخجوان ـآیرم ـآق‌اولی گیلانشاه ـآیرملو ـکریملو** با نهایت تاسف فوت**شاهزاده خانم اشتوداخ**والده تیمسار سرتیپ عزیزالله اشتوداخ را به استحضار اقوام و دوستان میرسانند مجلس ختم مردانه‌روز پنجشنبه ۳۱شهریور ماه ۳۹ از ساعت‌چهارو نیم بعد از ظهر تا شش در مسجد مجد و ختم زنانه در همانروز از سه بعداز ظهر در منزل شخصی خیابان سپه کوی خورشید کاشی ۳٦ منعقد خواهد بود .

آـ۲۰۹۷۹ ۱ـ۲

بخانواده های محترمی که در این ضایعه عزادارندبویژه تیمسار اشتوداخ مصیبت وارده را تسلیت می دهیم .

آگهی‌های تسلیت

با کمال تاسف و تاثر **درگذشت والده گرام جناب آقای نعمت‌الله رائین را بعموم بازماندگان آنمرحومه تسلیت عرض** می نمائیم .

سید محمود روئین‌تن ـ ناصر ایزدیار ـ کریم اسدی ـ عبدالله مهدی زاده ـعلی‌نابتی ـ سروان علی‌فکر آزادـشعبان ناصریه ـشکرالله ایزد یار ـحسن مهدی پور ـآواکیان ـ غلامحسین جهانشیر

با نهایت تاثر درگذشت مرحوم ابراهیم نوشین را به خاندان آنمرحوم خصوصا ببانوی محترم آنشادروان وآقایان مهندس علیرضا و دکتر علی افضلی‌پور تسلیت می گوئیم .

حسین فروزان ـ همایون فروزان

بقیه آگهی های ترحیم و تسلیت در صفحه ۲۲

جریان روز

مسابقه‌درمجمع

حضور رهبران کمونیست‌در پانزدهمین دوره اجلاسیه‌مجمع عمومی پیش از هر چیز نشانه تغییری در نظریه روسها نسبت به سازمان ملل متحد است . آنها آشکارا به همان سوئی می روند که‌آمریکائیها از آغاز تاسیس سازمان‌می‌رفته‌اند .

تاکنون در روش دو قدرت بزرك جهانی این تفاوت محسوس بودکه آمریکا سازمان ملل متحد را یك وسیله موثر سیاست بین‌المللی می‌شمرد و همه قوای خود را در پشتیبانی آن‌بکار انداخته بود بحدی که بسیاری اوقات دبیر کل ملل متحد را کفیل وزارت خارجه آمریکا می‌نامیدند . در حالی که به عقیده شوروی ، این سازمان جز آلتی در دست آمریکا نبودو از اینرو می‌بایست تضعیف و دستش از هرجا کوتاه شود.

بینش حقوقی روسها نیز به این امر کمك می‌کرد. در حقوق بین‌المللی ، روسها سر سخت ترین مدافعین اصل حاکمیت‌ملی هستند و وجود یك سازمان جهانی باحق محدود ساختن حاکمیت ملی دول برای آنها همواره ناخوشایند بوده است .

ملل متحد حتی امروز نیز در نظر شورویهامانند «زَرْفِ‌فوشه» است که به قول تالیران«...در کارهای مربوط به خود مداخله می‌کندو بعد در کارهائی که مربوط باو نیست»

اگر امروز خروشچف با چنین تهیه تبلیغاتی بزرك و با راه انداختن گله‌ای از رهبران‌دول اقمار به نیویورك می‌رود وسردی وبی میلی آشکارمقامات‌آمریکائی رانادیده می‌گیرد تا در جلسات مجمع به سخنرانی و تظاهرات بپردازد ، به خاطر آنست که سازمان ملل متحد در دیپلماسی شوروی و همچنین استراتژی جهانی آن سهمی مهم تر از همیشه یافته است .

این تغییر راباید مرهون‌تعداد روز افزون دول‌آسیائی‌وآفریقائی که‌غالباغیرمتعهد هستندانست. انتظار می‌رود در دوره اجلاسیه کنونی تعداد دول عضو به بیش از ۹۰ برسد که نیمی از آنها از گروه آسیائی آفریقائی‌خواهند بود. وزنه این گروه خصوصا در مجمع عمومی بسیار سنگین شده‌است و باتوجه به ضعف روز افزون شورای امنیت کار اداره دنیا به تدریج به دست دول آسیائی می‌افتد .

شك نیست که‌روسهاهمچنان از «مکانیسم اکثریت آرا» که در مجمع عمومی به نفع آمریکا کار می‌کند سخت ناراضی‌اند.

با اینهمه دوسوم آراءمجمع دیگر برای آمریکا امر مسلمی نیست وبه خاطر جلب دول‌عضو یك مبارزه واقعی ضرورت‌قطعی دارد . و از اینجا است که خروشچف و همراهانش می کوشند در مجمع مرکز توجهات همگانی شوندو بی هیچ‌تردید از هم اکنون موفق گردیده‌اند .

برای آیزنهاور دشوار بودکه پس از چنان برخورد تلخی در پاریس باردیگر با خروشچف روبرو شود . امتناع او ازحضور در جلسات به عنوان رئیس هیئت نمایندگی آمریکا بسیاری از سران دول غربی را ازشرکت جستن در جلسات‌مجمع عمومی ملل متحد بازداشت و این‌دست خروشچف رابازتر کرد .

ولی سپردن مجمع به رهبران کمونیست این خطر را داردکه ادعای شوروی را در رهبری دنیای غیر متعهد آسیائی- آفریقائی تقویت‌می‌کند. برای ملت هائی که عموما تازه به عرصه سیاست جهانی پا نهاده‌اند و از حوادث پیش از جنك وپس از جنك آگاهی‌ندارند هر تظاهری در زمینه اهمیت دادن به آنان می‌تواند نتایج بزرك داشته باشد . نخستین مشاهدات همواره اثرات‌پایدار تری در اذهان دارد.

به دنبال همین ملاحظات‌بود که پس از تردیدهای بسیار سرانجام تیتو و عبدالناصر و نهرو و سوکارنو تصمیم به شرکت در جلسات‌مجمع گرفتند. تیتوکه بی تردید سهم بزرگتر را در این تصمیم دارد، بهیچ روی حاضر نیست جای خود و همفکرانش را در میان دول غیر متعهد آسیائی - آفریقائی به خروشچف بدهد. ولی در این مسابقه جلب‌توجه ،جای‌حریفان اصلی همچنان خالی است .

داریوش همایون

خروشچف

بقیه از صفحه اول

تعداد ۷۵ تن از مستقبلین رسمی در اسکله منتظر خروشچف بودند که برای او ابراز احساسات کردند.

بمحض آنکه خروشچف پای خودرا روی اسکله گذارد غریو اعتراض هزاران تن مخالفین که مقابل اسکله ایستاده بودند برخاست و هشت‌کودك روسی به خروشچف دسته گلی‌تقدیم کردند.

مامورین پلیس آمریکا ومامورین امنیت شوروی مشترکا از هجوم متظاهرین بسوی خروشچف مانع‌می شدند .

صدها مخبرو عکاس آمریکائی و خارجی در مراسم استقبال حضور داشتند و مرتبا عکسبرداری میکردند.

خلع سلاح مهمترین مسئله

خروشچف‌پس از گفتگوبامستقبلین عینك خودرا به چشم زدو پشت میکرفن قرار گرفت تا نطق یك ورقی خودرا ایراد کند .

خروشچف اظهار داشت «خلع‌سلاح عمومی و کامل تحت نظارت قاطع‌بین المللی مهمترین مسئله روابط بین المللی را تشکیل میدهد .

خروشچف اظهار امیدواری کردکه روابط «دو کشور بزرك» آمریکا و شوروی بهبود یابد و افزودکه‌علیرغم «اقدامات شیطانی» کسانی که می خواهند افق روابط دو کشور راتیره سازند این روابط اصلاح خواهد شد وآنها شکست میخورند و «زمان‌خوش روابط گرم و دوستانه مردم ودول‌ما فرا میرسد»

خروشچف متذکر شد که هیئت نمایندگی شوروی برای آن به‌سازمان ملل متحد آمده‌است تا صلح راتقویت وبه حل مسائل بین‌المللی کمك کند.

وی بنام دولت ومردم شوروی اظهار داشت که هدف او کمك به بهبود روابط دول میباشد .

خروشچف متن نطق خود را به روسی ایراد کرد سپس از پشت میکرفن‌کمی کنار رفت و مترجم او نطق راترجمه کرد .

دومین سفر

خروشچف در ابتدای خطابه خود اشاره کرد که این دومین‌سفر اوبه آمریکاست . سال قبل مهمان دولت آمریکا بود امسال ریاست نمایندگان کشور خودرا در پانزدهمین مجمع عمومی سازمان ملل متحدبرعهده دارد.

خروشچف متذکرشد که درسراسر جهان مردم دنیابه صلح و به روابط دو کشور آمریکا و شوروی توجه دارند ولی این بخاطر آن نیست که این دو کشور ماموریت آسمانی‌دارند یا مقتدر ترین قدرتهای اقتصادی‌جهان بشمار میروند یا دارای سلاحهای سهمناك مدرن و نیرومند هستند.

علت این امر آن است که وخامت روابط دو کشور صلح جهان راتهدید میکند .

خروشچف اشاره کرد که اگر «احساس مشترك» را راهنماقرار دهیم روابط کلیه دول‌و ملل بهبود می یابد و در آن صورت عموم کشور و فوق همه آمریکا و متفقین اواحساس میکنند که توافق بر سر خلع سلاح تحت نظارت کامل بین‌المللی ضرورت دارد.

«تنها وقتی همه سلاحها نابودشوند صلح پایدار در جهان برقرار می گردد .»

نام تبلیغات

خروشچف به اظهارات اخیر هرتر در باب سفر خود اشاره کردو گفت: اگر بعضی افراد اعلام میکنند که خروشچف برای آن به آمریکا و سازمان ملل متحد آمده تابه تبلیغات دست‌زندبایدبگویم‌اگربه ماموریت من برای‌تامین‌صلح‌نام‌تبلیغات قابل اطلاقی باشد من از این تبلیغات مفتخرم .من تازمانیکه کند ذهنان نیز حاضر به توافق بر سر خلع سلاح شوند دست از این تبلیغات برنخواهم داشت »

خروشچف یادآور شد که حاضر است‌در سازمان ملل متحد با آیزنهاور پیرامون بن بست خلع سلاح شرق و غرب گفتگو کند .

او افزود اگر آیزنهاوردرنطق افتتاحیه خود مسائل سازنده‌ای را مطرح کند از آنها استقبال خواهدکرد. واظهار امیدواری کردکه آمریکا حاضر شود تحت نظر سازمان ملل متحد در باره خلع سلاح گفتگو کند.

باید دانست که آیزنهاور گفته بود تا دوخلبان زندانی هواپیمای«آر. بی ۴۷» رار وسها رهانکنند با آنها مذاکره نخواهد کرد .

ضمنا متذکر شده بودکه فقط‌روز سه‌شنبه در سازمان ملل متحدنطق افتتاحیه را ایراد میکند و درجلسات شرکت نخواهد کرد.

تمجید از ملت آمریکا

خروشچف در نطق‌خود از ملت آمریکا تمجید کردو گفت برای آنها احترام قائل است ومهمان نوازی‌سال قبل آنها را ازیادنمیبرد. وی‌بخصوص از«کارگران‌و دهقانان وروشنفکران » آمریکاتمجید کرد .

خروشچف تاکید کرد که بخاطر تخفیف بحران جهانی به آمریکاآمده است .

درهنگام ایراد خطابه خروشچف جمعیت مخالف فریاد میزدندوقسمتهای نطق او را بافریاد های «قاتل!قاتل!» قطع میکردند .

بعد از ختم خطابه خروشچف در حالی که لبخند میزد با همراهان خود از میان دالانی از افراد پلیس بسوی یك اتومبیل لیموزین سیاه حرکت کرد .

وی‌درساعت ۱۰٫۳۶ شب به وقت نیویورك به مقر نمایندگی شوروی در سازمان ملل متحد وارد شد و به استراحت پرداخت .

شوروی‌طرحی برای محکومیت‌هامرشولد پیشنهاد کرد

سازمان ملل متحد - ۱۹ سپتامبر - خبرگزاری فرانسه - جلسه فوق‌العاده‌مجمع‌عمومی‌سازمان ملل متحد دیشب گفتگو های خود را پیرامون بحران کنگو دنبال کرد سرپاتریك دین نماینده انگلیس در سخنرانی خودپشتیبانی کامل انگلستان را از روش دبیر کل سازمان ملل متحد اعلام‌داشت وگفت که هدف شوروی از حمله به هامر شولد و نیرو های سازمان ملل متحد در کنگو ایجاد بی‌نظمی و آشوب در کنگو است .

پشتیبانی نماینده ایران

پس از نماینده بریتانیا آقای دکتر مهدی وکیل نماینده ایران از اقدامات دبیر کل سازمان‌ملل متحد در کنگوپشتیبانی کرد وگفت بیطرفی هامر شولد در حل مسائل جهانی و موضوع کنگوقابل تردید نیست ، وی افزود که اگرسازمان ملل متحد در کوشش خود برای حل مسئله کنگو با شکست روبرو شود ملتهای کوچك اعتماد خود را به سازمان ملل از دست خواهند داد . نماینده ایران در پایان پشتیبانی کامل کشور خود را از قطعنامه پیشنهادی شانزده کشور آسیائی و افریقائی در باره کنگو اعلام داشت .

پس از نماینده ایران نماینده شوروی اظهار داشت که مجمع عمومی باید به اشتباهات سازمان ملل در اجرای دستور های شورای امنیت رسیدگی و از تکرار آنها جلوگیری کند و اقدامات مقامات استعماری را در سرنگون ساختن حکومت قانونی کنگو محکوم سازد . وی طرحی بدین شرح پیشنهاد کرد :

۱- محکوم شناختن تجاوز مسلحانه بلژیك بر علیه کنگو با دستیاری کشور های عضو پیمان اتلانتیك و مجبور ساختن این کشور ها به خارج کردن قوای‌خود از این کشور .

۲- تائید راه حل شورای‌امنیت در مورد کنگو پایان بخشیدن به تجاوز بلژیك بر علیه کنگو وتائید تمامیت ارضی و سیاسی جمهوری کنگو .

۳- تائید شکست دبیر کل سازمان و فرمانده نیروی ملل متحد در ماموریت خود مخصوصا در مورد دخالت در امور داخلی کنگو که سبب وخامت اوضاع سیاسی در این کشور شده‌است .

خارج از اختیار ملل متحد

نماینده شوروی قبل از اینکه قطعنامه دولت متبوع خود را ارائه دهد اظهار داشت که‌طرح‌پیشنهادی کشور های آسیائی آفریقائی‌شامل سه اصل کلی که اوپیشنهادمیکند نیست .

سپس نماینده گینه ازتوطئه‌های امپریالیستی برعلیه جمهوری کنگو سخن گفت و اظهار داشت اینکه دولت متبوع او طرح کشور های آسیائی و افریقائی را امضاء کرده حق صحبت او را پایمال نمیکند . نماینده گینه اظهار داشت که‌کشور متبوع او وغنا و جمهوری متحده عرب اخیرا اعلام داشته اند که قوای خود را از اختیار سازمان‌ملل خارج خواهند کرددنباله مذاکرات مجمع‌بروزسه‌شنبه (امروز)موکول شد

۸ هزار نفر خروشچف راهو کردند

جمعیت تظاهرکنندگان نخست‌وزیر شوروی را قصاب و قاتل وموش‌صحرائی‌نامید

نیویورك - ۱۹سپتامبر -رویتر- آسوشیتدپرس - دیروز بعدازظهر به محض ورود کشتی بالتیکا به منطقه بندر نیویورك یك قایق بزرك حامل ۱۱۴ تن از اعضاء جامعه بین‌المللی قایقرانان علیرغم مه و باران سخت سرراه کشتی بالتیکا که حامل‌خروشچف‌بودقرار گرفتند و با مشتهای گره کرده نفرت‌خود را نسبت به خروشچف‌ابرازداشتند.

آنها در منطقه‌ای که کشتی بالتیکا برای انجام مقررات قرنطینه توقف کرد به‌کشتی نزدیك شدند و شعار های مخالف دادند .

۸ هزار تن

در کرانه نیز متجاوز از هشت هزار تن اعضاء دسته های مختلف ضد کمونیستی و مهاجرین اروپای شرقی برای ابراز نفرت گردآمده بودند .

قبلا قرار بود سیصد تن در قایق به کشتی حامل نخست وزیرروسیه نزدیك شوند ولی بعلت مه و باران همه عده مذکور نیامدند .

کاپیتان ویلیام برادلی رئیس جامعه بین‌المللی قایق‌رانان اظهار داشت یکی دیگر از علل‌محدودیت تظاهرات آنها پیام هفته‌قبل‌ایزنهاور بوده است که آنها رابه آرامش دعوت کرده بود .

چرا زوزه می‌کشند

امروز . هنگامیکه خروشچف میخواست از مقر هیئت نمایندگی شوروی در سازمان ملل به بازدید رهبران لهستان و چك اسلواکی برود یك جماعت ۲۰۰ نفری او را هو کردند .

خروشچف بدون آنکه توجهی‌به هو کشیدن متوالی آنها بکند ابتدا بروسی پرسید « چرا اینها زوزه

بقیه در صفحه چهارم

اعدام دسته‌جمعی

پرتوریا -۱۹سپتامبر -آسوشیتد پرس - امروز اعلام شدکه ۱۶نفربطور دسته‌جمعی درزندان مرکزی پرتوریا اعدام می‌شوند. درمیان محکومین‌مردی سفیدپوست هست که باتهام تجاوز به دختر کوچك‌خود بمرك محکوم شده است قضات دستور دادند که نام‌وی فاش نشود زیرا ممکن است آینده فرزندش را تحت تاثیر قراردهد .

۱۵نفردیگر همه سیاهپوست‌هستند وباتهام هتك ناموس وجنایات دیگر اعدام میشوند .

تحریم رادیو تلویزیونی خروشچف

نیویورك - ۱۹ سپتامبر - رویتر - یك سخنگوی امریکائی گفت کلیه شبکه های تلویزیونی امریکاو تمام‌ایستگاه های رادیوئی بجزیکی- درهای استودیوی خودرا برروی‌نیکیتا خروشچف نخست وزیر شوروی بسته‌اند.

احتمال‌ملاقات آیزنهاوروخروشچف

مسافرت مکمیلان نیز به‌آمریکا قطعی شده است

سازمان‌ملل - نیویورك - ۱۹ سپتامبر - منابع غربی‌اظهارداشتند که اگر نخست وزیر شوروی خروشچف به مذاکره با ایزنهاور تمایل نشان دهد و درمجمع‌عمومی رویه معتدلی در پیش گیرد ، ممکن است ایزنهاور با ملاقات باوی موافقت کند .

منابع مطلع همچنین اظهار داشتند اکنون تقریبا مسلم شده است که مك میلان نخست وزیر انگلیس در هفته آینده به امریکا خواهد آمد .

وی از این سفر دو منظوردارد نخست آنکه میخواهد در مجمع عمومی نطقی ایراد کنددیگرآنکه در واشنگتن با ایزنهاور به گفتگو بپردازد .

امروز اظهار شد که مك‌میلان در مورد اقدام به این سفر تا روز چهار شنبه تصمیم خواهدگرفت .

دوشیزه مریم بامداد

فرزند آقای دکترمحمود بامداد که درسال تحصیلی ۱۳۳۹- ۱۳۳۸ در کلاس دوم دبیرستان نمونه شاگرداول وبدریافت جایزه‌نائل گردیده ونامبرده درتمام مراحل تحصیلی شاگرد اول بوده است .

آ-۲۰۸۹۷

قبول شدگان کنکور آموزشگاه افسری جزءژاندارمری

اسامی ۱۰۵ نفراز قبول شدگان در کنکور آموزشگاه افسری جزء ژاندارمری کل‌کشور که‌تاکنون خودرا معرفی نکرده‌اند ذیلا درج میشود که در ساعت۸ صبح روز چهارشنبه‌سی‌ام شهریورماه۳۹درواحدفرهنگی‌ژاندارمری حضور بهمرسانند .

شماره ردیف شماره داوطلب نام ونام خانوادگی

۱۱۳ هادی محراب زاده
۳۳۵فرخ پولادی
۳۵۴ نادر مرادی
۳۷۷نقی صالحی
۴۷۴ حبیب علیزاده
۲۲۳ پرویز بهیار
۲۹۰ محمد هادی‌ملکی
۹۳ ناصر ذوالفقاری
۲۷۳ سید محمود ذاکری ارمکی
۱۷۳ فتح‌اله اسمعیل‌پور
۲۶۶ هادی گلرو کیلاکلایه
۳۱ محمدهادی ریاضی
۲۴۲ حسن نجاریان نظری
۱۶۸ فرج نورمحمدی
۱۴۹ رحمت‌اله عطاری
۱۸۷ غلام امیری
۴۱ ابوالحسن منهوبی
۳۸۳ مصطفی توانا
۲۲۱ بهمن رفیعی
۱۳۹ سیدجلال حسینی سهمی
۴۶۹ پرویز نوائی
۳۵۵ محمدعلی حق‌بین‌درمیان
۴۵۶ منوچهر نیك‌نفس
۳۴۱ عبدالحمید اسودی
۵ منوچهر درخشان
۲۸۷ احمد سبزواری
۳۱۹ محمدفلاح
۱۵۲ رسول معقولی
۲ چنگیز امینی
۹۲ نصراله خیاط نادری
۳۳۹ منوچهر قوام پور
۱۵۷ صفدر سلامی
۱۸۴ عطااله مشتاقی حصاری
۱۶۱ سیروس سعیدی
۲۵۲ حسین بابازاده
۴۱۶ علی حمزه گل‌تپه‌توکان
۱۹۴ علی بی‌ریائی
۳۳۶ حسین‌حسین‌زاده غریوی
۲۳۱ سجاد محمدی
۳۱۷ محمدتقی آقانژاد خیابان
۶۵ مهدی طالبی
۱۰۲ هریز خانجانی
۴۵ ایرج اهدائی
۲۳۱ محمدحسن رستی
۲۵۵ حسین خسروی
۶۸ مجمود مروریان
۳۰۹ هوشنك مرزبان‌وایریان
۱۲۲ هوشنك سعیدی
۴۲۹ نظراله زحمت‌کش
۴۸۸ کمال فلاحی
۱۴۳ بهروز نوزاد
۳۳۷ نصرت‌اله خسروی
۳۱۴ هوشنك رامی
۲۴۴ حسین وکیل‌التجار
۴۹ محمد گرجی
۳۰۶ اکبر باقرهزارانی
۳۶۳ احمد آشوری زاد
۱۱۶ یداله حبیب‌نژاد
۲۵۰ حبیب‌اله رضائی
۳۲۶ رضامولاخواه
۳۹ غلامرضا گلریز
۱۴۶ کمال قدرت
۴۴۹ عزیز حق‌شناس
۴۶۷ احمد مالکی مقدم
۴۸۰ عبدالرحیم رمضانی
۶۴ محمود عباس‌زاده بیرق
۲۶ جواد بهرام لوئیان
۳۸۰ منوچهر سلیمانی روزبه
۲۱۳ نصرت‌اله مردانی
۱۷۶ فریدون‌چگنی
۱۱۱ پرویز طباخی
۲۹۳ محمود فاضلی
۳۲۳ غلامرضا مهر دادی
۱۳۱ محمدعلی نظری
۲۵۶ برزوی سامی کشکولی
۲۹۹ محمود شریفی آل‌آقا
۴۳۰ رضا مدنی
۴۳۹ حسین پیله وری
۳۳۴ فتح‌اله سلطان‌بیگی
۴۵۷ البرز چلبی
۲۰۸ محمد عراقی
۲۰۷ مهدی دانشجو
۱۶۹ فرهنك عبدالهی
۱۷ سهانبخش خدابنده
۱۳۶ خسرو غفاری
۳۸۱ عبدالمحمد کج‌کلاه
۳۸ علی فروزش
۴۲۸ سیدمجتبی گل‌محمدی
۴۲۸محمد بافزاده
۱۲۰ یداله کاشانی
۳۰۳ هوشنك شنطیائی
۱۹۹ عبدالرسول فرهاش ابوالفضل
۱۴۱ حبیب‌اله فرجی
۲۳۰ پرویز ناچیك
۴۳۷ منوچهر صفائی
۱۹۰ عبدالمحمد مقدسی
۳۶ ابراهیم دهشید
۴۸۳ فتح‌اله کابلی
۲۵۴ حسین وارسته
۱۹ محمد صدقی
۸۰ ابراهیم خدائی
۲۷ جهانگیر وسهند
۸۶ محمدعلی رحیم زاده

آ-۲۳۶۴۰

گشایش کلاسها

کلاسهای دبیرستانی آموزشگاه شبانه خزائلی از اول مهر ماه‌افتتاح می شود نشانی - شاه آباد ظهیرالاسلام ۱-۲ آ-۲۳۶۹۴

فروشگاه دوك

نمایشگاه محصولات زمستانی مدل۱۹۶۱ فروشگاه‌دوك
که منحصرا از کرك مشهور سوفراتکس "SOFRATEX"
فرانسه زیرنظر متخصصین خارجی تهیه شده است از روزشنبه دوم مهرماه درمحل
فروشگاه‌دوك-واقع‌درخیابان‌نادری‌پاساژنادری‌افتتاح‌میشود
کالاهای جدید این مؤسسه تماما دارای ضمانت‌نامه میباشد

آ- ۲۳۵۳۴

از امروز

سینما حافظ - تراس و سالن نیاگارا

بعداز اینهمه فیلمهای پرزدوخورد دیدن یك فیلم‌کمدی - انتقادی خوب و شیرین لذت زیادی دارد

باشرکت شش هنرپیشه معروف :

والتر کیاری . دوریان گری
تیناپیکا (نبات خانم) . الدوفابریزی
په پینو دفلیپو . ماریو کاروتنوتو

تودل برو

دوبله فارسی درایتالیا

شروع سئانسها درهردوسینما : ۱۰٫۳۰صبح - ۲٫۳۰ و ۴٫۳۰ و ۶٫۳۰ و ۸٫۳۰ بعداز ظهر درتراس نیاگارا ۷٫۳۰ و ۹٫۳۰ بعدازظهر

آ- ۲۳۴۶۸

گوشش برای آشتی لومومبا و کازاووبو

بروکسل ـ ۱۹ سپتامبر ـ آسوشیتد پرس ـ رادیو بلژیک اعلام داشت که لومومبا قبل از تشکیل جلسه‌ای از پارلمان که قرار بود بعد ازظهر امروز انعقاد یابد در اقامتگاه شخصی خود جلسه کابینه خویش را تشکیل داد.

لومومبا اکنون کوشش سختی بعمل میآورد که قدرت خود را دوباره در کشور مستقر کند.

بقرار اطلاع سرهنگ موبوتو نامه‌ای به سفارتخانه های گینه و غنا نوشته و در آن خواسته است که گیزنگا معاون لومومبا را که احتمال داده میشود در یکی از این دو سفارتخانه مخفی شده باشد تسلیم نمایند.

شرایط مصالحه

امروز سفرای دول افریقائی جلسه ای تشکیل دادند منظور از تشکیل این جلسه ایجاد مصالحه و آشتی بین رهبران کشور کنگواست بقرار اطلاع راه حلی که سفرای مذکور برای مصالحه پیشنهاد می کنند چنین است:

لومومبا در پست نخست وزیری انجام وظیفه‌کند ولی‌دست کازاووبو برای انتخاب همکاران وی باز باشد بعلاوه لومومبا به مخالفان خود امتیازات دیگر نیز داده و تقاضای آنها را برای خود مختاری بیشتر بپذیرد.

جلسه کابینه لومومبا برای مطالعه شرایط مصالحه تشکیل شد و ظاهرا وی مفاد آن را قبول کرده است. ولی کازاووبو با این نقشه مخالفت میکند. بقرار اطلاع کازاووبو مایل است که لومومبا در پست معاون نخست وزیر انجام وظیفه کند.

توطئه قتل

گزارش میرسد که توطئه قتل موبوتو بدقت از طرف لومومبا ترتیب داده شده بوده است. مقصود از قتل موبوتو بر هم زدن انضباط ارتش، ایجاد هرج و مرج و بالنتیجه آماده شدن زمینه برای تسلط‌واحد های طرفدار لومومبا بوده است. قرار بود پس از قتل سرهنگ موبوتو لومومبا از اقامتگاه خود خارج شده و اعلام دارد تنها فردی است که میتواند نظم را برقرار کند. ظاهرا موبوتو از نقشه مطلع شده و ضارب را بمنزل خود دعوت کرده و در انتظار میماند تا او اسلحه خود را خارج کند. سپس به او حمله‌ور شده و با کمك مقامات سازمان ملل دستگیرش مینماید.

ضارب شوهر خواهر گیزنگا معاون لومومبا بوده که موبوتو از سفارتخانه های گینه و غنا تقاضای تسلیم اورا نموده است.

یك مقام مصری به‌اردن پناهنده شد

عمان ـ ۱۹ سپتامبر ـ آسوشیتد پرس ـ رادیو عمان از قول وزیر دفاع‌اردن «عاکف فائز» گزارش داد که یك مقام مصری وابسته به سفارت جمهوری متحده عربی در عمان از مقامات اردن تقاضای پناهندگی سیاسی کرده‌است.

فائز عاکف اظهار داشت که مقام مصری که‌نامش نباید فاش شود اطلاعات بسیار مهمی را در اختیا ردولت عمان قرار داده است و دولت نیز تقاضای او را برای پناهندگی سیاسی پذیرفته است.

مقام مزبور همچنین درباره اقدام سوریه در مورد بستن مرز های مشترك خود با اردن ـ توضیحات داده است.

فائز اظهار داشته است که این اقدام مقامات سوریه جزئی از عملیات دامنه دار جمهوری متحده عربی در مرز اردن بوده است. فائز دعاوی جمهوری متحده عربی رادر مورد اینکه اردن نیروهای خودرا در مرز سوریه متمرکز ساخته است تکذیب کرد. وی گفت فقط چند واحد ارتش اردن دست به مانور های عادی در اردن شمالی زده بودند.

پیشخدمت بود

قاهره ـ خبرگزاری فرانسه ـ ۱۹ سپتامبر ـ رادیو قاهره ضمن تکذیب خبر پناهندگی یك کارمند سفارت جمهوری متحده‌عرب به‌دولت اردن اظهار داشت که این شخص یك پیشخدمت سفارت بوده که‌توسط مقامات اردنی توقیف شده است.

۸هزار نفر خروشچف‌را هو کردند

بقیه از صفحه سوم

میکشند» و بعداز آنکه موضوع‌را متوجه شد گفت «بگذار هرچه دلشان میخواهدسرو صدا کنند.»

هوکشیدن جمعیت ادامه یافت و چون خروشچف دید دست‌بردار نیستند پشت به آنها کرد ودرحالی که متوجه جمعیت خبرنگاران و عکاسان شده بود دست خود را تکان داد و برای گرفتن عکس آماده شد.

تقریبا یکصد و پنجاه قدم‌بالاتر نیز باز دسته ای سر راه او اجتماع کرده و مشغول هو کشیدن بودند ولی ظاهرا خروشچف این‌بارمتوجه آنها نشد یا عمدا توجهی نکرد.

بخانه ات برگرد

عکاسها بار دیگر دورخروشچف که کلاه بر سرنداشت و لباس خاکستری پوشیده بود اجتماع کردند و یکی‌از آنهابروسی‌دست‌و پا شکسته ای خواهش کرد بار دیگر برای گرفتن عکس آماده شود.

خروشچف خودرا بسیارخوشحال نشان میداد اما در این هنگام باز یکدسته دیگرازجمعیت در برابر او ظاهر شده بشدت مشغول هو کردن شدند.

این بار علاوه بر هو کردن چند نفر نیز فریاد میزدند «خروشچف بخانه ات برگرد» در اینجا پلیس بلافاصله دخالت کرد و جمعیت را متفرق ساخت.

یکبار دیگر نیز بعد از ظهر خروشچف در بالکن اطاق خود در طبقه سوم عمارت هیئت نمایندگی شوروی ظاهر شد.

بلافاصله فریاد های «خروشچف بخانه ات برگرد» و خروشچف قاتل از خیابان برخاست.

یك اتومبیل که روی آن شعار های ضد شوروی نصب شده بود چند بار عمارت اقامتگاه وی را دور زد.

موش صحرائی!

یکدسته صد نفری نیز دور عمارت می‌چرخیدند وهومیکردند.

خروشچف سرانجام گفت «بگذار هرچه میخواهند زوزه بکشند این تمرین گلویشان را صاف میکند!»

جمعیت با آهنك موزونی این عبارات را دم گرفته بود.

«خروشچف قاتل است. قاتل سرخ» و پس از آنکه چند باراین عبارات را تکرار میکردند دسته جمعی هو میکشیدند. روی شعار‌هائی که در دست جمعیت بوداین جملات دیده میشد «بخانه ات برگرد موش صحرائی!» «ازقصاب استقبال نمیکنیم!»

به موجب گزارش رسیده‌هیئت نمایندگی شوروی در ملل متحدبه این تظاهرات اعتراض کرد.

گزارش خلاف واقع

لندن ـ ۱۹ سپتامبر ـ آسوشیتد پرس ـ رادیو مسکو جریان ورود خروشچف را به نیویورك اعلام کرد و گفت علیرغم باران گروه انبوهی به استقبال او آمده بودند.

اسکله ای که کشتی بالتیکادر آن پهلوگرفت با پرچمهای‌شوروی و کشور های بلوك کمونیست تزئین شده بود.

رادیو مسکو که برخلاف واقع از مراسم استقبال خروشچف خبر میداد هیچ اشاره‌ای به تظاهرات مخالف هزاران تن افراد ضد کمونیست ننمود.

رادیومسکو از «ابرازاحساسات شدید و هورا و کف زدن مردم استقبال کننده» خبر میداد.

اطلس ۹ هزار میل را پیمود

کیپ کاناورال ـ فلوریدا ـ ۱۹ سپتامبر ـ آسوشیتد پرس ـ نیروی هوائی امریکا چند لحظه بعداز آنکه نیکیتا خروشچف واردامریکا شد یك موشك اطلس نیرومند دورپرواز را بدورا پرتاب کرد این موشك نیرومند که ۲۸متر ارتفاع دارد درساعت ۱۰ بعداز ظهر دیروز بوقت‌تهران بآرامی بطرف‌آسمان برخاست وبا سرعت‌تمام راه جنوب‌شرقی راپیش گرفت.

منطقه هدف موشك ـ یك قسمت ازاقیانوس هند جنوبی است که‌درهزار میلی جنوب شرقی شهر کاپ(واقع درافریقای جنوبی) قراردارد قراراست پس‌از آنکه موشك اطلس ۹هزار میل رادر ۵۵دقیقه پیمود مقامات نیروی هوائی نتایج آزمایش خودرا انتشار دهند موشك اطلس مزبور ازنوع همان موشك اطلسی است‌که در ۲۰ ماه‌مه گذشته پرتاب‌شدوطولانی ترین‌مسیری راکه یك‌موشك زمین بزمین می‌تواند بپیماید طی کرد. وآزمایش اخیر نیروی هوائی امریکا نیزدر زمینه آزمایش قبلی بوده است.

فیدل کاسترو را ازهتل بیرون کردند

نیویورك ـ ۱۹ سپتامبر ـ آسوشیتد پرس ـ امروز فیدل کاسترو یك کنفرانس مطبوعاتی بیست دقیقه‌ای تشکیل داد.

طالار طبقه‌اول‌هتل‌پراز خبرنگاران امریکائی بود. کاسترو بخبرنگاران گفت که مدیر هتل باو گفته‌است که هتل راهرچه زودتر ترك کند.

فیدل کاسترو مرد نیرومند کوبا از اینکه درمیان‌گارد پلیس‌نیویورك در هتل خود محصور شده است بسیار خشمناك بنظر می‌آید.

خشم و غضب مرد نیرومند کوبا بصورت اعتراض رسمی به سازمان ملل نشان داده شد. این اعتراض راوی نسبت به بدرفتاری پلیس آمریکا کرده است.

«خوان لوپز» رئیس گاردمحافظ فیدل کاسترو با غضب تمام به‌یکی از افسران امنیت وزارت خارجه آمریکا اخطار کرد اگر شما نمی توانید خودرا مسئول امنیت ما بدانید ماخود امور مربوط بسلامت رهبر خودرا دردست خواهیم گرفت

از «لوپز» رئیس پلیس امنیت فیدل کاسترو سئوال شد که آیا تاکنون یکی از افسران امریکائی بااو بدرفتاری کرده است. جواب داد.

«اگر چنین کرده بودنه ـ بازوی آنها رامی‌شکستم».

در نزاعی که بین طرفداران و مخالفین فیدل کاسترو روی داد چشم راست یکی از مخالفین‌فیدل کاسترو صدمه دید.

کنگو

بقیه از صفحه اول

از تاریخ ۱٤ سپتامبر که کازاووبو ایلئورا به نخست وزیری منصوب‌کرده کنگو دارای دو دولت است که هیچیك از آنان قادر به تسلط بر اوضاع نیست.

سرهنك موبوتوبا شورش نظامی خود از کازاووبووایلئو جانبداری‌کرده وبعلاوه با محاصره پارلمان ازتشکیل جلسه آن جلوگیری میکند. زیرا اکثریت اعضای پارلمان‌طرفدارلومومبا هستند واگر جلسه تشکیل شود تصمیم کازاووبو را لغو خواهندکرد.

این قدرت نمائی موبوتو، ایلئو را از اعمال قدرت در کشور باز داشته و هنوز هیچیك از وزرای وی عملا تصدی امور وزارتخانه های‌خود رابعهده نگرفته‌اند.

بتوسط کارشناسان ملل متحد

اکنون امور اداری و دولتی‌کنگو بوسیله کارشناسان فنی سازمان‌ملل متحد اداره میشود.

بولیکانگو در مصاحبه مطبوعاتی خوداظهار داشت که کازاووبو وایلئو از اقدامات موبوتو طرفداری میکنند. ولی وی از پاسخ‌دادن به‌سئوال یك خبرنگار که پرسیده‌بود چرامومبوتو تهدیدخودرا مبنی بر دستگیری‌لومومبا عملی نمیکند طفره رفت.

لومومبا روز گذشته در اقامتگاه خودظاهر شدو طرفدارانش باردیگر اعلامیه هائی بامهر دولتی مبنی بر آشتی کازاووبو انتشار دادند و کازاووبو اعتراف کرد که در باره نوعی مصالحه با لومومبادا‌خل مذاکره شده ولی اعلامیه‌ای امضاء نکرده‌است

آخرین اعلامیه‌ای که توسط‌لومومبا صادر شد حاکی از آن بود که‌جلسه مخصوصی‌ازپارلمان باموافقت‌کازاووبو درساعت ٤ بعد از ظهر امروز تشکیل خواهد شد.

این ساعت مقارن با تشکیل‌جلسه مصاحبه مطبوعاتی بولیکانگو بود و از این رو عده‌ای از روزنامه‌نگاران‌بجای گوش کردن به حرفهای او عازم‌عمارت پارلمان گردیدند.

اما بعدا معلوم شد که چنین مطلبی اساسا صحت نداشته و هیچکس در آنجا وجود ندارد.

چند صد سرباز طرفدار لومومبا

بولیکانگو در مصاحبه خود بطور ضمنی به این مطلب اعتراف کرد که موبوتو بر تمام سه هزار سرباز مسلحی که در اردوگاه لئوپولدویل مستقر هستند تسلط ندارد. وی گفت «بدبختانه چندصدنفر ازسربازان حاضر باجرای اوامر دولت نیستند» «بولیکانگو» خاطر نشان ساخت که دولت منتظر ـ ورودنمایندگان ایالت کاتانگاست که مذاکرات را با آنها در موردشرکت در یك‌دولت مرکزی سیاسی کنگو آغاز کند. اگر این نمایندگان نرسند ما بدون حضورآنها تصمیمات خودرا دراین مورد اتخاذ خواهیم کرد.

وی اظهار داشت اکنون همه‌سعی ایلئومصروف بر این میشود که لومومبا را داخل در دولت خود کرده ویکی از پست‌های کابینه را باو واگذارد.

لطمه به حیثیت

محافل سیاسی تردید دارند که لومومبا چنین امری راپذیرد و باقبول خدمت در کابینه ایلئوبه حیثیت‌خود لطمه کلی بزند. ولی‌بولیکانگو اظهار میداشت لومومبا آنقدر روشن فکر وآگاه است که تشخیص دهد کشور نمیتواند به وضع کنونی خود ادامه دهد.

وزیر اطلاعات دولت ایلئو گفت کازاووبو تحت هیچ شرایطی حاضر نیست لومومبا در راس یك دولت ائتلافی قرار گیرد از طرف دیگرغیر قابل قبول است که سازمان ملل‌نیز ازمردی که کشور را به چنین‌وضعی دچار کرده جانبداری نماید.

نبردهای قبیله‌ای

درهمان حال که در پایتخت یك آرامش نسبی برقرار بود گزارشهائی در باره نبردهای سخت قبیله‌ای از اطراف میرسید.

مقامات سازمان ملل میگفتند این نزاع ها مربوط به اختلاف دامنه‌دار وقدیمی قبائل مختلف است ولی از سربازان ارتش کنگو کسی در آن دخالت ندارد.

واحد های طرفدار لومومبا که می خواستند به کاتانگا حمله کنندنظارت سازمان ملل را پذیرفته و آتش بس راقبول کرده‌اند. اکنون یك منطقه ۳۰ کیلومتری در داخل کاتانگا بعنوان ناحیه خلع سلاح شده بوجود آمده وتحت مراقبت کامل سربازان سازمان ملل قرار دارد.

رادیوازاوایل اطلاع‌دادپادگان‌بندر لئوپولدویل امروزوفاداری خود رابه سرهنك‌موبوتومرد نیرومند کنگواعلام داشت.

گزارش میرسد که سربازان‌مقیم این بندر امروز بسوی چند قایق که تصور میشد سربازان طرفدار لومومبا در آن نشسته‌اند دست به تیراندازی زدند.

بقبول‌شدگان مسابقه ورودی دانشکده کشاورزی کرج

کلیه قبول‌شدگان درمسابقه ورودی دانشکده کشاورزی کرج دانشگاه تهران باید تاآخر شهریور ماه خودرابدفتر دانشکده‌کشاورزی دانشگاه تهران درکرج معرفی نمایند داوطلبان باید مراتب زیر رادرنظر گیرند:

۱ـ اوقات اسم‌نویسی از ساعت ۵ر۸صبح‌تا ۱۲واز ۳تاپنج بعدازظهر خواهد بود.

۲ـ قبول شدگان قبل‌از ثبت‌نام مبلغ یکهزار ریال به‌عنوان ودیعه وپانصد ریال بابت حق‌السهم شرکت تعاونی مصرف دانشجویان ویکصد وپنجاه ریال بابت وسائل ورزش باید بصندوق دانشکده‌بپردازند.

۳ـ قبول شدگان باید چهاربرك رونوشت شناسنامه ونه قطعه‌عکس ٤×٦وگواهینامه ششم متوسطه (طبیعی یاریاضی) ودرصورت مشمول بودن کارت‌معافی تحصیلی همراه داشته باشند.

٤ـ قبول‌شدگان درموقع ورود بدانشکده وسائل زیررابايد همراه خود بیاورند.

لباس کار یك‌دست
قیچی باغبانی یك‌عدد
چاقوی پیوند زنی یك عدد
روپوش سفید جهت آزمایشگاه ۲ عدد
دوعدد پتو ویکعدد تشك وچهار عدد ملافه
قمقمه یکعدد قاشق ـ چنگال ـ لیوان ـ ازهرکدام یکعدد

۵ ـ کسانیکه تاآخر شهریورماه ثبت‌نام ننمایند اسمشان ازلیست‌قبول شدگان حذف خواهد شد.

٦ـ چون‌در سال جاری دانشکده‌اسامی کلیه داوطلبانیرا که طبق‌مقررات دانشگاه قبول‌شده‌اند اعلان کرده‌است دیگر بهیچوجه اعلان مجددی بعنوان ذخیره انتشار نخواهد داد

۷ـ دانشکده درسال‌تحصیلی ۳۹ـ۱۳٤۰ بده نفر اول قبول‌شدگان که استطاعت مالی‌نداشته باشند ماهانه مبلغ یکهزار ریال وبیست‌وپنج نفر بعدی ماهانه مبلغ هشتصد ریال کمك هزینه تحصیلی پرداخت خواهد کرد.

۸ـ ممکن است درسال تحصیلی جاری از دانشجویان شهریه‌دریافت شود وبرای خوابگاه هم مبلغی معین گردد البته اجرای این امر بعداز تصویب شورای دانشگاه عملی خواهد شد.

۹ـ هنوز خوابگاه برای دختران دانشجو آماده نیست و اجبارا کلیه دختران باید در تهران ساکن باشند و دانشکده ممکن است‌وسیله نقلیه دختران دانشجو را از تهران بکرج وبالعکس تامین نماید.

آ ـ ۲۳٦۳٤ — رئیس دانشکده کشاورزی

در آتیه بسیار نزدیك در سینماهای

آسیا ـ سعدی

شب، مهتاب نمیتابد

باشتراك: بلیندالی ـ مایکل کریك ـ آنا کایلر

دوبله بفارسی

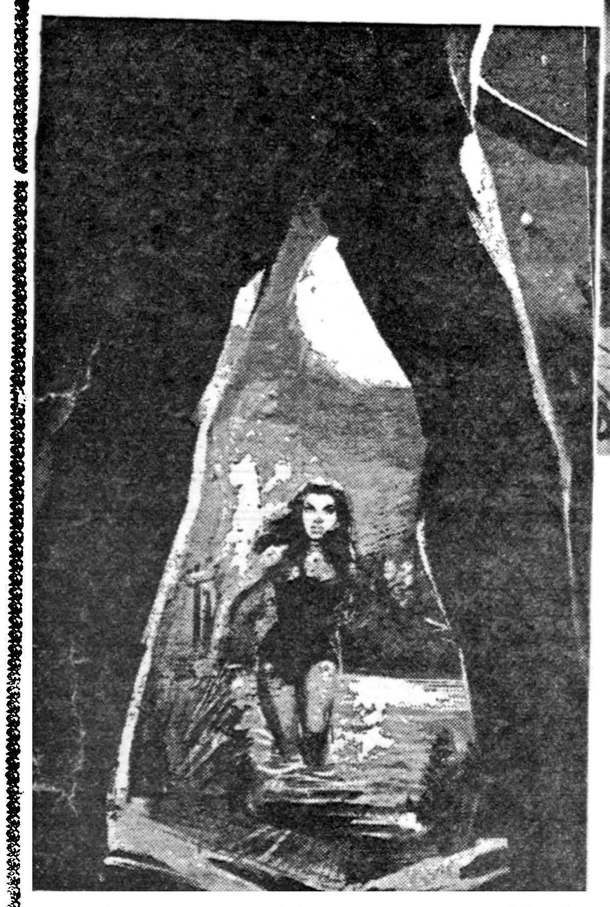

رنگی ویستاویژن

فیلم پرحادثه که موضوع جالب آن درجنگلهای مخوف افریقا اتفاق میافتد وصحنه عشقی و سکسی آن را تاکنون درهیچ فیلمی مشاهده نکرده‌اید

آ ـ ۲۳٦۷٦

بانک سپه باافتتاح حساب سود بخش در

آتیه فرزندان خودرا تامین و از جوائز آن برخوردار شوید

بانك سپه بمنظور تشویق دارندگان‌حسابهای سود بخش در سال جاری درحدود یکهزار جایزه

جمعا بمبلغ دومیلیون و پانصد هزار (۲۵۰۰۰۰۰) ریال

بطریق‌قرعه‌کشی بین دارندگان‌حسابهای سودبخش بشرح زیر تقسیم میکند:

یك جائزه ممتاز	۵۰۰۰۰۰	(پانصدهزار) ریال
۳ جائزه	۱۰۰۰۰۰	(یکصدهزار) ریالی
۲۵ جائزه	۱۰۰۰۰	(ده‌هزار) ریالی
۹۰۰ جائزه	۵۰۰ تا ۱۰۰۰۰	ریالی

کلیه حسابهای سودبخش‌که تا پایان ۱٤مهرماه سال جاری درتهران و شهرستانها افتتاح شوند طبق مقررات بانك درقرعه‌کشی شرکت داده میشوند

اگر تابحال حساب سود بخش نداشته‌اید برای بازکردن آن بکلیه شعب بانك درتهران و شهرستانها مراجعه نمائید

وعلاوه بر استفاده ازبهره قابل توجه

از جوائز آن نیز استفاده نمائید

باجه‌های حساب سودبخش درتمام روزصبح از ساعت ۸تا۱۲ و عصرها از ساعت ٤½ تا ۷ برای افتتاح حساب سودبخش باز میباشند

نشانی شعب تهران: اداره مرکزی ـ میدان سپه — شعبه بازار ـ سرای امید — شعبه سبزه میدان سرای بوعلی

آگهی قبول دانش آموز

دانشکده دندانپزشکی برای دوره دوم کلاس پرستاری‌دندانپزشکی ۱۰نفر دانش‌آموز باشرایط زیر میپذیرد:

۱ـ داوطلبان باید حداقل دارای گواهی‌نامه پنجساله متوسطه‌باشند وفقط دوشیزگان وبانوان که سن‌آنها از ۱۸سال کمتر وازه۲۵ سال بیشتر نباشد پذیرفته خواهد شد.

۲ـ پس‌از پایان ششماه از دانش‌آموزان امتحانی به‌عمل خواهدآمد وفقط کسانیکه از عهده‌امتحان‌برآیند میتوانند به‌تحصیل‌ادامه‌دهند.

۳ـ بداوطلبان مقیدکه‌پس‌از ششماه اول ازعهده امتحان‌برآمده‌اند درمدت تحصیل کمك هزینه‌برابر ۲۵۰۰ریال دریافت خواهند داشت.

٤ـ دوره هرکلاس دوسال تمام است.

داوطلبان میتوانند برای اخذ توضیحات بیشتری همه‌روزه صبح‌هااز ۱۵ـ الی آخر شهریورماه ۳۹بدانشکده دندانپزشکی مراجعه نمایند.

آ ـ ۲۳٦۳٦ — رئیس دانشکده دندانپزشکی ـ دکترمحسن سیاح

آمریکا در جستجوی حقیقت

فیلیپ‌بن یکی از نویسندگان معروف روزنامه لوموند که مدت زیادی در امریکا بسر برده و باعده زیادی از شخصیت های مختلف این کشور ملاقات نموده است در این سلسله مقالات نظر رجال مطلع و صلاحیتدار امریکائی را درباره مسائل مهمی که امریکا با آن مواجه است تشریح میکند .

استادان دانشگاه هاروارد ، کارمندان دولتی واشنگتن و روزنامه نگاران نیویورك این روز ها از یك‌شخصیت تاریخی امریکا که تقریبا فراموش شده بود بحث می کنند .

این شخص ژنرال گرانت است که بعد ها به مقام ریاست جمهوری امریکا رسید .

او مدتها به عنوان قهرمان جنك های داخلی معروف شده بود ولی‌بعد هامورخین‌باین نکته‌پی‌بردند که‌گرانت فرمانده خوبی نبود و بی جهت عده زیادی را به کشتن داد نتوانست از فرصت های مناسبی که به بهای فوق العاده گران بدست آمده بود استفاده کندواند کی‌پس‌ازمرك‌لینکلن وارد صحنه سیاست شد .

ژنرال گرانت از طرف حزب جمهوریخواه کاندیدای ریاست‌جمهوری شد و دو بار باین سمت انتخاب گردید .

مردمی که گرانت را بریاست جمهوری برگزیدند انتظار داشتند که وی تمام کوشش خود را در راه آشتی دادن شمال و جنوب صرف‌خواهد کرد و محیط مناسبی برای پیشرفت اقتصادی و اجتماعی کشور بوجود خواهد آورد .

ولی ژنرال که بریاست جمهوری انتخاب شده بود امید همه را مبدل بیاس کرد .

گرانت که بیشتر عمر خود را در نظام گذرانیده بود برای بازرگانان بزرك اهمیت زیادی قائل بود و تمام توصیه های آنها را بدون چون وچرا اجرا میکرد غافل از آنکه این عده در پیشنهاد های خود اغلب منافع شخصی را در نظر میگرفتند .

مور خین بعد ها در باره گرانت چنین اظهار عقیده کردند : «اوهرگز نمی توانست تصور کند با اشخاصی که طرح دوستی ریخته‌آدم های‌نالایقی هستند ».

بعقیده مورخین گرانت یکی از بدترین روسای جمهوری تاریخ‌امریکا بود .

بدیهی‌است کارشناسان سیاسی امریکا که باپیش کشیدن ماجرای ژنرال گرانت هشتاد سال‌به عقب بر میگردند تنها بخاطرعشق وعلاقه به‌تاریخ این موضوع را پیش نمی‌کشند .

آنها از پرزیدنت گرانت‌بحث میکنند ولی در حقیقت به دستگاه اداری یك ژنرال رئیس جمهوری دیگر فکر میکنند معذلك جرات‌نمی کنندا‌سم این ژنرال رئیس جمهوری را بر زبان بیاورند .

این ترس در تمام محافل امریکا محسوس است در اجتماعی‌که باشرکت ۲۰ نفراستادان برجسته امریکاتشکیل شده بود یکی از استادان که در مسائل سیاست‌خارجی صاحب نظرشناخته میشود سعی کرد این رمز را برای ما کشف کند .

استاد امریکائی گفت اخیرایکی از دیپلماتهای خارجی ساکن‌واشنگتن او را به ناهار دعوت کرده بود ضمن صحبت‌از مسائل‌بین المللی ناگهان سیاستمدار خارجی از من پرسید که برای چه دولت امریکا از سیاست خود در مورد برلن که در «کمپ‌دیوید» برای خروشچف تشریح شده‌بود صرف نظر کرد ؟

انتظاری که میزبان من از این مهمانی داشت برآورده نشد زیرا من بوی توضیح دادم که‌برخلاف آنچه که او تصور میکند دولت امریکا هرگز پس‌ازنوامبر۱۹۵۸ سیاست‌مشخصی در باره برلن اتخاذ نکرده بود . تذکراتی که پرزیدنت آیزنهاوردر کمپ دیوید در باره مسئله برلن به خروشچف داده بود بر اساس‌هیچگونه عقیده روشن و مشخص استوار نبود. و این‌تذکرات را بهیچ وجه‌نمیتوان بمنزله تعهد رسمی امریکا تلقی کرد .

پرفسور مزبور برای اینکه ضعف سیاسی امریکارا بیشترنشان‌بدهد یك‌ماجرای دیگررابرای مانقل کرد و گفت :

«چند روزپیش من‌بعنوان کارشناس در یك جلسه مهم که در عمارت وزارت امور خارجه امریکا تشکیل شد شرکت کردم . ریاست این‌جلسه رایکی از شخصیت های طراز اول مملکت بعهده داشت و مسئله مورد بحث موضوع سیاست امریکا در خاور دور و مخصوصا سیاست‌امریکا در برابر چین کمونیست بود .

در این جلسه من با صراحت تمام نظریات خودراابراز داشتم وهنگامیکه توضیحات من‌تمام‌شدرئیس جلسه‌با گرمی‌تمام دستم را فشرد واطمینان دادکه صد در صد بانظریات من موافق است .

باکمال تعجب از اوپرسیدم .چطور؟ مطالبی که من گفتم کاملا برخلاف سیاستی است که شما تعقیب میکنید

ـ کاملادرست‌است سیاست‌من‌نه با معتقدات شخصی خودم و نه بامنافع حقیقی کشور مطابقت نمی کند ولی این تنها سیاستی است که کنگره و افکار عمومی امریکا آن را قبول دارند .»

استاد امریکائی در پایان گفت :

«آقایان ، خیلی بندرت اتفاق میافتد که یك رئیس جمهوری امریکا سیاست خارجی کاملا مشخص داشته باشد.زیرا درصورت داشتن‌سیاست معینی بایدتمام زحمت دنیا راتحمل کند تا بتواند کابینه و همکاران خود را مخصوصا کنگره راقانع کندکه راهی که وی در پیش گرفته راه درست و منطقی است و چون اغلب اوقات موانعی که در این راه ایجاد میشود نمیتوان از بین برد .

اینجا است که سیاست شخصی رئیس جمهوری‌وقت‌بمورداجرا گذاشته نمی شود .

طوفان وحشتناك در ایتالیا

تاریکی وآب شهر رم را فرا گرفته وسیل مسافران سویس را با خود برده است

رم ـ ۱۹ سپتامبر ـ خبرگزاری فرانسه ـ صبح امروز طوفان شدید و بی‌سابقه‌ای سراسر رم را فراگرفت در بعضی کوچه‌ها آب ها داخل منازل شده و مردم از شدت تاریکی پیش‌پای خود را بزحمت میدیدند .در محلات پائین شهر بیشتر زیر زمین ها زیر آب رفته ودر محلات خارج و مخصوصا ییلاقات اطراف شهر هم طغیان آبها باعث خسارت فراوان مالی شده و چندین نفر تلفات داشته است خبرهای رسیده حاکیست که طوفان امروز ایتالیا باز هم شدت یافته است و باعث خارج شدن صدها اتومبیل و کامیون از جاده‌ها گردیده و تلفات وخسارات زیادی ببار آورده است از میلان خبر میرسد که طوفان در این شهر هم بیداد کرده واز بعد از ظهر دیروز باران شروع گردیده وتا امروز لحظه‌ای قطع نشده وخسارات وارده باین شهر تاکنون میلیون‌ها لیر ایتالیائی تخمین زده شده است .

از «کوم» یك شهر کوچك دیگر ایتالیا خبر میدهند که طوفان در این شهر باعث قطع عبور ومرور و طغیان آبها شده و بسیاری از مسافرینی را که بجانب سویس میرفتند باخود برده است .

سکوتوره در اندونزی

جاکارتا ـ ۱۹ سپتامبر ـ خبرگزاری فرانسه ـ سکوتوره رئیس جمهوری گینه امروز وارد جاکارتا شد . در فرودگاه احمد سوکارنو رئیس جمهوری اندونزی از وی استقبال کرده و در پیام خیر مقدم خوداز سکوتوره بنام برادر «هم‌رزم» خود و ناسیونالیست بزرگ افریقائی که تا پای جان برای استقلال وطنش جنگیده ، یاد کرد و افزود که‌ملل گینه و اندونزی بخاطر هدفهای مشترکی مبارزه میکنند سکوتوره در جواب خیر مقدم او گفت : «ملل دو کشور در مبارزه با امپریالیسم باز هم راه طولانی در پیش دارند و سپس باصدای رسا گفت زنده باد دوستی اندونزی و گینه ! زنده باد تشریك مساعی ملل آسیا وافریقا زنده باد صلح و امنیت در بین ملل جهان» رئیس جمهوری گینه مدت چهارروز از اندونزی بازدید دوستانه خواهد کرد .

دستگاه آپارتمان لوکس

در بهترین نقطه شهر مجهز بدستگاه شوفاژ ـ حمام باوان ـ سرویس‌کامل‌برای خانواده‌های محترم باجاره داده میشود .

آدرس ـ خیابان شمیران ـ بین حقوقی و سه راه تخت جمشید ـ نبش کوچه زرین به تلفن های ۳۵۵۵۶ ـ ۳۸۹۱۶ مراجعه فرمائید .

۱ـ۳ — آ ـ ۲۰۸۸۱

مخالفت دهقانان ترکیه خطرناك است

رهبران کشور و اعضای کمیته وحدت ملی برای جلب دهقانان که غالبا طرفدار مندرس بوده‌اند دست به مسافرت به نقاط مختلف کشورزدند

آنکارا ـ ۱۹ سپتامبر ـ خبرگزاری فرانسه ـ امروز در آنکارا اعلام شد که ۳۳ تن از ۳۷ تن اعضای «کمیته وحدت ملی» ـ ارگان عالی انقلاب ترکیه ـ از ۲۱سپتامبر بولایات سفر خواهند کرد و هدف ازاین مسافرت بیان هدفهای انقلاب فعلی به گروه دهقانان مخالف‌است.

بنظر می رسد که فعالیت های تبلیغاتی برای آشنا کردن‌طرفداران مندرس نخست وزیر سابق‌وگروهی از دهقانان است که با هدفهای انقلاب آشنا نبوده وبنا براین‌نسبت به رژیم جدید روی خوشی نشان نمیدادند . این فعالیت ها تاکنون باشکست مواجه گردیده بوده‌است اعضای کمیته وحدت ملی در گروه های دو نفری با هواپیما واتومبیل واسب و قاطر ویا هر وسیله‌دیگر بشهرستان ها ودهات رفته و مردم را باصول و هدف های انقلاب‌آشنا خواهند کرد .

مخالفت گروهی از دهقانان با تبلیغات دانشجویان بر له رهبران رژیم جدید و مخصوصا بانزدیك شدن تاریخ محاکمه رهبران‌سابق، خطرناك تشخیص داده شده بودواین مسافرتها به منظور از بین بردن مخالفت آنها صورت می‌گیرد.

وضع مرز سوریه همچنان وخیم‌است

مقامات اردنی مفتی سوریه راتوقیف کرد . و باو توهین نمودند

دمشق آسوشیتد پرس ـ رویتر ۱۹ سپتامبر

سخنگوی دولت جمهوری متحد عربی امروز اعلام کرد که اقدامات خرابکاران اردن در طول مرز های سوریه کماکان ادامه دارد .

وی ادعا کرد یك‌واگن برقی که از مرز اردن عبور می کرد هنگامی که بر اثر خرابکاری‌اردنی ها یك چرخ آن منهدم گردید ، بسوی خاك آن کشور منحرف‌شده است این واگن با ۳۵ مسافر از «درا» عازم «حماح» بود .

مقامات اردنی پس ازانحراف این ترن دو تن از سرنشینان آنرا توقیف کرده‌اند ، این دو نفرقاسم محمد شریف واحمد محسن نادر نام داشته اند .

توهین به مفتی

سخنگوی دولت جمهوری‌عربی همچنین مدعی‌شد که‌با بقیه‌مسافران نیز مقامات اردنی رفتار بسیار بدی داشته اند از جمله به شیخ «ابو الیوسور عبدین» مفتی سوریه‌بوضع ناهنجاری توهین کرده اند. واگن برقی پس از تعمیر در خاك اردن که پنجساعت طول کشید بمسافرت خود ادامه داد ولی دو نفری که دستگیر شده بودند درخاك‌اردن باقی ماندند .

رفتار ناهنجار با فیدل کاسترودر امریکا

عده‌ای جلوی اقامتگاه فیدل‌کاسترو دست‌باعتصاب زدند

نیویورك ـ ۱۹ سپتامبر ـ آسوشیتد پرس ـ خبر گزاری فرانسه ـ مدیر هتل «شل بورن» یکی ازهتل های درجه اول نیویورك که دارای ۲۰ آپارتمان مجهز میباشد امروز به خبرنگاران گفت اگر فیدل ـ کاسترو و هیئت نمایندگی کوبا در صدد اجاره یکی از آپارتمان های هتل‌من باشند بهیچوجه‌حاضر نخواهم شد آنها را به پذیرم زیرا من خود طبیعتا عصبانی هستم و نمیخواهم با قبول مهمانانی نظیر کاسترو خودرا بیش ازپیش‌ناراحت و عصبانی کنم و افزود این تصمیم نه بسفارش وزارت خارجه و آقای هرتر است و نه بسفارش هامر ـ شولد دبیر کل سازمان ملل متحد.

اعتصاب گرسنگی

نیویورك ـ گزارش رسید که۶ نفر از تظاهر کنندگان علیه فیدل کاسترو نخست وزیرکوبا درجلوی مقراقامت وی دست باعتصاب گرسنگی زده‌اند .

این عده از ساعت شش صبح روز پیش از ورود کاسترو غذا نخورده بودند و پلیس آنها را بزور به بیمارستان برد .

فیدل کاسترو از موقع ورود تاکنون از هتل محل اقامت خود حرکت نکرده است شعار های بسیاری که روی آن نوشته شده «فیدل بخانه‌ات برگرد» جلوی‌محل اقامت وی نصب کرده‌اند .

روزنامه انقلاب چاپ کوبا می ـ نویسد که با فیدل کاسترو هنگام ورود به امریکا بسیار بد رفتار ی شد و هنگامی که وی دست خودرا بسوی استقبال کنندگان تکان میدادبازوی او را باخشونت گرفته و کشیده‌اند .

چین و کشمیر

درمذاکرات نهرووایوبخان

کراچی ۱۹ سپتامبرآسوشیتدپرس

روزنامه های هند مسافرت نهرو به پاکستان و امضای قرار داد آبهای مرزی را به فال نیك گرفته و آنرا نشانه بهبود روابط دوکشور تلقی کرده‌اند .

آنها اظهار امیدواری میکنندکه که این مسافرت پایه و بنائی‌برای حل اختلافات دیگر و از جمله مسئله مهم کشمیر باشد محافل سیاسی اظهار میدارند که ازلحاظ کلی در روابط دو کشور بهبود محسوسی پدید آمده است .

گفته میشود قسمت عمده مذاکرات نهرو و ایوب خان به مسئله چین و کشمیر اختصاص خواهد یافت .

جنك دوم جهانی هنوز تلفات میدهد!

ورشو ـ ۱۹ سپتامبر ـ یونایتدپرس ـ امروز یك گلوله توپ باقیمانده از جنك دوم جهانی که هنوز منفجر نشده بود فاجعه‌ای ببار آورد . چند نفر پسر بچه کوچك این گلوله را یافته و با آن مشغول بازی شدند ولی ناگهان گلوله توپ باصدای وحشتناکی منفجر شد و ۵ تن از آنان راکه ۱۲ تا ۱۴ ساله بودند دردم بقتل رساند . این حادثه در دهکده «پول راکووك» واقع در نزدیکی ورشو صورت گرفت .

خلع سلاح سربازان طرفدار لومومبا

لئو پولدویل ـ رویتر ـ ۱۹سپتامبر ـ امروز پس از آنکه چهار صد نفر از سربازان طرفدار لومومبا از طریق رودخانه خود را از ایالت شرقی به لئوپولدویل رساندند به نظر رسید که وضع شهر دچار اغتشاش و آشوب و هرج ومرج شده است .

اندکی پس از ورود این عده سربازان و افسران‌وفادار به سرهنك موبوتو آنها را خلع سلاح کردند. معلوم‌نیست این‌سربازان به‌کدامیك از قبائل کنگو ارتباط دارند .

تشکر ازجناب آقای دکترملك ایرج مشیری جراح

مدت یك سال بود که دختر اینجانب همسر آقای هدایت اله مجلسی به دل درد های شدیدی مبتلا می شد در این مدت به پزشکان زیادی در تهران و خارج مراجعه گردیدولی روز بروز حال مریضه سخت تر وبدتر می شد بطوری که در مرداد ماه امسال با یاس و ناامیدی بیماررا بتهران آورده‌وبا مراجعه به‌آقای دکتر ناصر اتفاق معلوم گردید مریض مبتلا به سنك مجرای صفرا بوده که به علت عدم تشخیص قبلی کیسه صفرا نیز چرك کرده و فاسد شده است .

جهت عمل جراحی خوشبختانه با معرفی یکی از اقوام بجناب آقای دکتر ملك ایرج مشیری در خیابان پهلوی چهار راه شاه مراجعه نمودیم .

آقای دکتر مشیری با ملاحظه وضع خطرناك مریض و لزوم فوریت عمل جراحی و گرمی شدید هوا با دادن اطمینان کامل حاضر گردیدند مریض را عمل نمایند وجان اوراز خطر حتمی نجات بخشند.

بلافاصله در تهیه جا در بیمارستان و فراهم نمودن وسایل عمل مارا کمك‌و مساعدت نموده بطوری که‌بعداز دوساعت بیماردر بیمارستان ویلا بستری وتحت عمل جراحی قرار گرفت .

بعداز یازده روز که بیمار دوره نقاهت خودرا در بیمارستان گذرانید وهر روزه مورد مراقبت آقای دکتر مشیری بود بحمداله از بیمارستان خارج وسلامتی ازدست رفته را بدست آورد .

اینك اینجانبان وظیفه خود می دانیم که از پزشك معالج آقای دکتر ناصر اتفاق و جراح عالی قدر آقای دکتر مشیری که مدت سیزده سال در پاریس دوره دکتری ورشته تخصصی جراحی خودرا به پایان رسانیده وبااین روحیه پاك برای خدمت به هم میهنان خود به کشور مراجعت نموده‌اند تشکر و سپاسگزاری نمائیم و موفقیت ایشان را از خداوند متعال خواستار شویم .

آ ـ ۲۳۶۲۲ — محمدحسن خلاقی ـ هدایت‌اله مجلسی

شمشیرباز

دوبله بفارسی زدوخورد — دوبله بفارسی قهرمانی

ازصبح چهارشنبه درسینماهای

همای ـ پارك ـ کارون

آ ـ ۲۳۶۱۰

در کلاسهای ششم دبیرستان بامداد

طبیعی ـ ریاضی ـ ادبی

آقایان احسنی ـ اسفندیاری ـ بحرانی ـ تبریزی ـ ثابتی‌اشرف ـ دواو ـ ریاضی رضوانی ـ قاری کوشا ـ مهیاری ـ هوشنك‌نیا تدریس میفرمایند

زبان خارجی «آلمانی ـ انگلیسی ـ فرانسه»

نشانی : خیابان شاه غربی چهارراه پیروز تلفن ۴۱۰۸۳

آ ـ ۲۳۵۵۸ «وکا»

Artus آرتوس عالیترین قلم فارسی نویس

آ ـ ۲۳۶۰۰

کپیه از اسناد

تجارتی ـ تحصیلی ـ معافی ـ شناسنامه ـ رانندگی وغیره حضورا انجام میشود فتوپرسپولیس لالهزارنو چهار راه کنت ۳۷۴

STRICK & ELLERMAN LINE

خط کشتیرانی استریك والرمن

حالت‌کشتیهای استریك والرمن دربنادرایران‌در تاریخ۱۸ر۹ر۱۹۶۰

نام بندر	نام‌کشتی	تاریخ ورود تقریبی	تاریخ‌پهلوگرفتن و تاریخ‌حرکت
بندرعباس	سیتی‌اف‌نیوپورت	در ۱۵ر۹ر۶۰رسیده	در ۱۶ر۹ر۶۰ حرکت‌کرده
بوشهر	ترکستان (برای بارگیری)	درحدود ماه سپتامبر	برای بارگیری میرسد
	تبرستان	درحدود ۲۶ سپتامبر	برای تخلیه به‌بندر میرسد
		درحدود دوم اکتبر	» » » »
	بیچ هیل	درحدود ۵ اکتبر	» » » »
	مورستان	درحدود ۱۲ اکتبر	» » » »
بندرشاهپور	سربستان	دربندر است	برای تخلیه ۱۶ر۹ر۶۰ پهلو میگیرد
	تولسی هیل	درحدود ۱۹ر۹ر۶۰	برای تخلیه به بندر میرسد
	عربستان		» » » »
	کراجستان (دفعه‌دوم)	درحدود ۲۰ر۹ر۶۰	» » » »
	فارسیستان	درحدود ۵ اکتبر	» » » »
	بیچ هیل	درحدود ۸ ۱۱اکتبر	» » » »
خرمشهر	ترکستان (برای بارگیری)	دربندر است	برای عدن لیورپول اون موت ولندن بارگیری میکند
	کراجستان برای بارگیری	درحدود ماه سپتامبر یا اکتبر	برای لندن و لیورپول بارگیری‌میکند
	اورستان	درحدود ۸ ۱سپتامبر	برای تخلیه به بندر میرسد
	البستان	درحدود ۱۵ سپتامبر	» » » »
	سیتی‌اف‌نیوپورت	درحدود ۱۰ سپتامبر	» » » »
	بیچ هیل	درحدود ۱۴ سپتامبر	» » » »
	مورستان	درحدود ۲۱ سپتامبر	» » » »
	تبرستان	درحدود ۴ سپتامبر	» » » »

برای سایر مشخصات بآدرس زیر مراجعه‌فرمائید

فرانك س استریك وشرکاء (بصره) محدود

دربصره وبغداد وخرمشهر

آ ـ ۲۳۶۱۶

نوشته ریموند کارتیه

۳ـ مبارزه، غول‌ها ، آمریکا وشوروی

رؤیای شیرین اروپا تعبیر میشود

■ آمریکائیها درمسابقه رقابت اقتصادی از اروپای غربی بیش‌از روسیه میترسند
■ غرب از دو آمریکا تشکیل میشود ، اتازونی وآمریکای جوانتر یا اروپای غربی

مقالات وگزارشهای خارجی

درسه ماهه اول سال ۱۹٦۰ ، اروپای غربی بیش از۳۹میلیون‌تن‌فولاد تولید کرده که قریب نصف تولیدات فولاد آمریکا در ۱۹٤۰ میباشد . جمعیت اروپای غربی اکنون ۱۷۰ میلیون‌یعنی چهل میلیون بیش از میزانی است که آمریکا بیست سال پیش داشت و مجموع تولیدات ملی آن به۲۳۰میلیارد دولار یعنی تقریبا برابر آنچه که آمریکا در ۱۹٤۰ داشت میرسد. اگر فرمولی راکه در مقایسه روسیه با آمریکا بکار بردیم در مورد اروپای غربی سال ۱۹٤۰ با آمریکا نیزبکار ببریم ، رقم عقب ماندگی جامعه‌اروپا نسبت با تازونی۳۰یا۵۰سال میشوددر حالیکه این رقم امروز بزحمت به ۱۵ سال میرسد .

ولی پدیده‌ها را باید در حال دگرگونی مداوم در نظر گرفت و روی آن حساب کرد. اکنون دهه ٦۰ـ۱۹۵۰ را که شلینگر مورخ آمریکائی از لحاظ آن کشور سالهای‌سکون‌ورکود وعقیم مینامد، اروپائیان میتوانندبرای خودسالهای شگفتگی و تکامل بی‌سابقه بحساب آورند . مجموع محصول‌ملی اروپا با محاسبه انگلیس در سال ۱۹۵۰، از ۱۵۰ میلیارد دولارتجاوز نمیکرد ولی اکنون دو برابر شده است . اروپای غربی اکنون ۳۰ میلیون اتومبیل میسازد ور حالیکه آمریکا یکمیلیون کمتر از آن تولید میکند مجموع توسعه صنعتی آن‌نسبت به پیش از سال ۱۹۵۰ ، ۵۵ در صد افزایش یافته و اگر این رقم را بین جامعه اروپائی از یکطرف وانگلیس از طرف دیگر تجزیه کنیم ، افزایش تولیدات کشورهای عضو جامعه اروپا تاحدود ۹٦ در صد میباشد در حالیکه افزایش تولیدات آمریکا در مقابل آن فقط ۳۸ در صد و انگلستان به تنهائی ۲۹ در صد است سرعت ترقی کشور عضو بازار مشترك به تنهائی بیش از سرعت ترقی اقتصادیات شوروی است . ژان مونه یکی از صاحبنظران مسائل اقتصادی‌حق‌داشت وقتی که میگفت غرب اکنون از دو آمریکا تشکیل میبابد یکی اتازونی ودیگری آمریکای جوانتر یا اروپای غربی .

خویشی بابازار مشترك

ولی باید در نظر داشت که ادامه توسعه و تکامل آمریکا بمشکلات زیادی برمیخورد عجیب است که در دهه ٦۰ـ۱۹۵۰ قرن ما مللی هم بترقی و توسعه کامل رسیده‌اند که‌نه عضو بازار مشترك بودند و نه مبنای محکم اقتصاد آمریکا را داشتند و از آنجمله سویس رامیتوان نام برد.

سویس نه ذخایر «صحرا»راداشت ونه «استراسبورك» و «اشتوتگارت» و«مونیخ» را و بعضی از آنها هنوز خرابیهای جنك را هم بطور کامل جبران نکرده‌اند . سال های٦۰ـ۱۹۵۰ برای اروپائیان بجای سالهای شمش طلاسالهای روشن کردن مجدد کوره‌ها بود ودهه‌جاری برعکس مصادف با تشکیل و توسعه یك جامعه بزرك اقتصادی است‌که بنابیکی ازاکتشافات «ژان مونه » بجای اینکه جمع چندملت باشد ، ضرب ملل اروپا در همدیگر است . سال های اول تشکیل بازار مشترك چنان نتایج نگران کننده‌ای بوجود آورد که مسئولین فورا در صدد زدن پروبال آن برآمدند . ولی نتایج بعدی چنان بود، که دهان انگلیسها را آب انداخت و آنها را وادار بمذاکراتی برای «خویشتن» با این بازار کرد. انگلیسها در این بازار قاره‌ای‌بیش از دیگران خریدار پیدا کردند در حالیکه قبلا وجود آنرا تهدیدی برای خود تلقی میکردند. وهمین انگلستان با استفاده از وجود این بازار در مقابل ٤۰۰ دستگاه فولکس واگن که از آلمان خریداری کرد، ٤ ۱هزار خوك دریائی به آن کشور صادر کرده از طرف دیگر در حالیکه افزایش صادرات انگلیس در ۱۹۵۹ بیش از ۳۳ در صد افزایش یافت ، صادرات ایتالیا بیش از۲۷۰ در صد و صادرات آلمان بیش از ۱۲ در صد افزایش نیافت . این ارقام واقعا تکان‌دهنده‌است .کمیسیون اجرائیه بازار مشترك در ۱۲ اوت امسال اعلام کرد که در ۵ ماهه اول سال ۱۹٦۰ ، توسعه مبادلات بین ٦دولت عضو بازار مشترك ـ با یك افزایش هماهنك در واردات و صادرات هرکشور ۳۷ در صد افزایش یافته است . در حالیکه این رقم ۱۱درصد پیش‌بینی شده بود و بدین ترتیب بوده و دارد خواب شیرین‌اروپائیان تعبیر میشود .

سرعت ترقیات روسیه نه تنها با آن برابر نیست . بلکه بمراتب کمتر

پرگردن جای خالی

باینترتیب مبنای فعالیت اروپائیان بکلی عوض میشود . تاکنون هدف اربابان صنایع اروپا کوشش برای صدور کالاها بهر قیمت که میسر میشد ، بود و مقصود از آن پرکردن هرچه بیشتر جای خالی سرمایه هائی بود که در جریان جنگهای نیمه اول قرن از بین رفته بود. اروپای‌بعد از جنك مانند گرك گرسنه و لاغری بودکه در تسلط بی چون و چرای دولار بود. و اروپا دراین تلاش خود بخوبی موفقیت یافت زیرا درهمه‌گاو صندوقهای اروپابیش از ۱۹ میلیارد طلا باقی نمانده بود. ولی اکنون وضع پول بانکهای اروپا استحکام قابل توجهی‌پیدا کرده‌است .برای قاره‌ی پرجمعیتی نظیر اروپا، که نیروی‌کار واستعداد آن‌خیلی‌بیشتر ازذخایرمادی است ، صادر کردن و فروش باز هم اهمیت حیاتی دارد.

ولی این امر حیاتی باهمیت و تب آلودی ده سال‌قبل‌نیست اکنون‌کوشش برای بهبودنوع کالاو تعیین قیمت مناسب به آن بیش از کوشش برای صادرات بکشورهای دور دست‌اهمیت دارد. و کار اصلی ما اکنون بایدهمین باشد و دهه ۷۰ـ۱۹٦۰ باید مصروف سروصورت دادن باوضاع داخلی وبالا بردن سطح زندگی گردد .

فرانسه امروز از لحاظ داشتن منابع وفضای بکر نسبت بسایردول اروپا برتری تمام داردو باملاحظه جمیع جهات اکنون میتوان قضاوت کرد که فرانسه «آمریکای اروپا»است

سئوال دردناك

مسئله صورت دیگری هم دارد. دنیای امروز تنها میدان مبارزات دو غول عظیم روسیه شوروی و آمریکا نیست و همین فردا یاهرروز دیگری که فرض شود چین بعنوان یك قدرت چهارم پابمیدان خواهد گذاشت و آمریکائیها که‌بیش‌ازهرکس‌دیگربااین حقیقت واقفند بیشتر از سایرین‌از آن بیم دارند . یك روزنامه آمریکائی دراین باره از خود میپرسدبالاخره قرن ما از آن کی خواهد بود :آمریکا، روسیه شوروی یا اروپا ؟

در بین روزنامه‌های آمریکائی که دراینموردقلمفرسائی‌میکنند«کریستیان ساینس مونیتور » از همه واقع بین تر است‌این روزنامه مینویسد : «امپراطوری اروپا که تا اقصی نقاط عالم ریشه دوانیده و اکنون در درجه دوم بعد از آمریکا قرار دارد ـلااقل برای یك مدت طولانی ـبیش از سایرین شانس ربودن گوی مسابقه اقتصادی معاصر را دارد.. » من از بسیاری از محافل رهبری آمریکا که با آن هامصاحبه کرده‌ام سئوال‌کرده‌ام که اکنون ده سال است دهان‌بدهان میگردد و برای سلامت فکری کسانی که میبایست بآن جواب بدهند. مضر بوده‌است . سئوال من این بود : «بعقیده شما اروپای غربی میتواند آمریکا را پشت سربگذارد ؟؟»..

آنها عموما وباارائه دلایل ومدارك جواب داده‌اند که شما نباید مسئله پیشی گرفتن اروپا را از آمریکاساده تصور کنید (البته درست است) .. گفته اندرکود امروز اقتصادیات‌آمریکا زود گذر است و یقینا ممکن است سرعت بینظیری پیدا کند وبازگفته‌اند اقتصاد اروپای امروز در اساس‌آنچنان اقتصادی نیست که محتاج به پشتوانه سیاسی و مخصوصا نظامی نباشد (این امر همیشه صادق است).با همه درستی جواب هائی‌که‌آنها بمن‌داده‌اند، این امر بدین معنی نیست که‌نظریات مربوط به شگفتگی آتی اروپایکنوع خیالپرستی است و نیز گفتن اینکه اروپا و اروپائی که بهمان اندازه آمریکا وآمریکائی ثروت و قدرت‌دارد، گستاخی و گزافه گوئی نیست .ولی بهر حال آنها با شهامت تمام تایید کرده‌اند .. «..اگر روزی برسد که کسی‌مارا‌پشت‌سرگذارد،روسها‌نیستند وشما هستید و ما متفق هم هستیم و هریك از مابه تنهائی قوی‌تر ومهتر از روسیه شوروی هستیم و«نیکیتا» برای مدفون کردن ما دچار زحمت فراوانی خواهد شد.. »

مقام از دست رفته

بعقیده ژان مونه ، پیش افتادن‌از آمریکا مستلزم آنچنان سرعتی است که آمریکا با آن جلو میرود . سطح تولیدات و سطح زندگی کنونی‌آمریکا را اروپائیان در ۱۹۷۵ میتوانندداشته باشند ولی اکنون کسی نمیداند که خود آمریکا از حالا تا آنموقع چقدر طی طریق خواهدکرد . در واقع امر حساب زیرکانه‌ژان مونه ملاحظه آن چیزی است که «دهانه بطری » نامیده میشود و بمعنی انتباقهائی‌است که توسعه اقتصادی را ترمز میکند و نیز بمنزله نوسانهای اقتصادی۵۹ ـ ۱۹۵۸ است که آنرا در حال رکود نگهمیدارد . اگر تنها روی ده سالی که اروپا بوسیله بازار مشترك‌متحد شده و نتایجی که این اتحاد بدست داده حساب شود ،تصور جلوزدن از آمریکا بیش از پیش مسلم شده و واقعیت پیدا میکند ، واگر وحدت‌ما در ده سال آینده هم حفظ و تقویت شود مابخوبی خواهیم توانست‌آمریکا راپشت سر گذاشته وقاره مرده مادر ۱۹٤۵ کم کم قادر خواهد بود چه از لحاظ حجم تولید و چه از لحاظ‌سطح تمدن ، مقامی راکه در ۱۹۰۰ ازدست داده بود، مجددا بدست آورد ومسابقه ممالك متحده با اتحاد شوروی هرگز مانع نخواهدبود که «اروپای متحده»آنها راپشت سر بگذارد.

نیروی ضربتی

مسابقه غولها زیر طوفانی ازهیجان ادامه دارد و این یك واقعیت است . وهمه در صورت وقوع خطری یکباره نابود میشوند . ولی دراین میان‌اروپا از همه آسیب پذیرتر است و ازلحاظ دفاعی قدرتی که لازمه استقلال واقعی هرملت زنده‌ایست نداشته و روی‌پای خود نمیایستد . ژنرال دوگل باشم خاص خود مسئله‌ای را مطرح‌میسازد که گو اینکه در جزئیات مورد توافق همه نباشد ، اجمالا صحیح است .وی پیشنهاد تشکیل نیروئی را میدهدکه امروزه به«نیروی‌ضربتی» موسوم‌شده است . از طرفی اگر جنگی درگیر شود مربوط باین یاآن‌ملت بخصوص نبوده و یك جنك عالمگیر خواهدبود. ودراین جنك تنها اروپا از بین‌نرفته وبلکه اساس تمدن فعلی بهم خواهد ریخت ولی مانباید در افسانه مرگمان ـکه‌در آنصورت خیلی محتمل است‌ـ عزا دار شده و از کار و فعالیت دست بکشیم . دهقانی که در دامنه کوه آتشفشان خرمن زده خرمنش خاموشی دائم آن است . و اگر آتشفشان ، شروع شود ،تنها باین علت خواهد بودکه بزرگی خطر را آنچنان که بوده حس نکرده‌ایم و میباید بیش از هروقت دیگر واقع بین باشیم .اکنون جالب است که آدم اروپائی باشد ، ماتاکنون تحقیرها و سرشکستگیهای زیادی تحمل کرده‌ایم و از تمام مسخره‌هائیکه مامورد آن قرارگرفته‌ایم ناراحت کننده‌ترترحمی‌است که‌دیگران نسبت بما احساس کرده‌اند . ما در جلو هدف بزرگی داریم . آنچنان هدفی که والتر لیپمن بیهوده می کوشد برای جامعه آمریکائی عرضه کند . ما حق داریم در پی ساختن آنچنان قدرت عظیم و بشری‌باشیم که عظمتش مافوق همه‌قدرتهای‌جهان باشد . ما اکنون در مرحله خاصی از تاریخ‌خود قرار داریم وباین زودی‌از صورت سایه‌های سرگردانی که‌ریزش ساختمان عظیمی بوجود آورده بود، خارج شده و راه خودرا بسوی‌ترقی وتعالی باز کرده‌ایم .

(پاری‌ماچ)

کشورهای جدیدبسازمان‌ملل احتیاج دارند

NEW YORK Herald Tribune

واشنگتن ـ انتظار عبور موفقانه خروشچف بسوی‌این‌قاره تااندازه‌ای مانند ایستادن در ساحل انگلستان جدید در انتظار ورود طوفان است . مسافرت خروشچف‌بسیار غیرمنتظره است و برای کسی فایده ای نیز در بر ندارد .

باوجود این خوشبختانه خروشچف طوفان نیست و رنج سفر را برای یك منظور سیاسی‌بخود هموارکرده است و این منظور برخ کشیدن قدرت روز افزون اتحاد شوروی در سازمان ملل متحد و بهره برداری از آن می باشد .

خروشچف باتوجه به مسئله افزایش بسیاری از دولت‌های‌جدید بعضویت سازمان ملل متحد که در قلمرو امپراطوریهای انگلیس ، فرانسه ، هلند و بلژیك تشکیل گردیده‌اند میخواهد بر قدرت خود بیفزاید . ملت های جدید آسیائی و افریقائی تنفر شدیدی از اروپائیهاوامریکائی های شمالی دارند و تا اندازه ای به اتحاد شوروی علاقمندند . در جریاناتی که در کوبا و کنگو می گذرد خروشچف در فکر ازدیاد قدرت است ، در کوبا اتحاد شوروی نفوذ سیاسی خودرا تا نزدیکی ایالات متحده گسترش‌داده است ، در کنگو اتحاد شوروی سرگرم عملیات بسیار شدید و خطرناك است که بنظر می آید بمنظور راندن ملل متحد بیکسو یا کنترل آن و باز نمودن راه کنگو برای مداخله مستقیم شوروی‌باشد.

کنترل سازمان ملل

مطمئنا این موضوع واجد اهمیت است که در حالیکه خروشچف در دریا بسوی ایالات‌متحده‌در نیویورك نزدیك میشودزورین‌اولین حمله را نه تا حدود زیادی به ایالات متحده (تجربه ای که عادت کرده‌ایم) بلکه به هامر شولددبیر کل‌سازمان ملل متحد ودر خصوص مسئله‌هیئت اعزامی ملل متحد در کنگو بعمل آورده است . آیااین‌حمله میرساند که منظور خروشچف اعمال قدرت جدید خود برای الغای اقداماتی است که ملل متحد هم اکنون در کنگو انجام میدهد و یا میخواهد عملیات ملل متحد را کنترل کند . مطمئنا این طور است زیرا درحالی که دولت شوروی اولین تصمیم را که بموجب آن هامرشولد اقدام می کند تصویب نمودبتازگی وبخصوص از موقع اعلام خروشچف مبنی براینکه میخواهد به نیویورك بیاید، دولت شوروی منقد سرسختعملیات ملل متحد گردیده است و هر چه بیشتر لومومبا را تشویق میکند تا آشتی ناپذیر باشد و باین ترتیب راه هرگونه سازش را در بین‌اهالی کنگو دچار اشکال ساخته است .

سیاست معقول

تمام اینها میرساند که خروشچف موافق بیطرفی کنگو و همسایگان آن و طرفدار ملل متحد بعنوان میانجی بیطرف بین کشور های افریقائی و سایر کشور های جهان نیست .

اگر منظورش این باشد ، ممکنست خودرا فریب دهد زیرا برای کشور های افریقائی و آسیائی جدید سیاست معقول و موثر آنست که با هیچیك از طرفین پیمان اتحادی در جنك سرد نبندند واز دو طرف کمك دریافت نمایند . ملل متحد خود و موسسات بین المللی وابسته به آن از قبیل بانك جهانی تنها سازمانهای موجودی هستند که می توانند برای کشور های جدید کاری صورت دهند سیاست بیطرفی‌فارغ از جنك سرد موجب بر قراری همکاری اقتصادی و فنی تمام کشور ها است .

اکنون زمینه مساعدی وجود دارد که قد بر افرازیم واز کشور های جدید افریقائی و آسیائی این درخواست را بنمائیم ، زیرا اتکاء بیك طرف در جنك سرد متضمن فایده ای نیستو در های منابع دنیای غرب را به روی آنها می‌بندد.

چه باید گفت

بخروشچف میتوانیم بگوئیم : « مسئله حیاتی خلع سلاح نیست همانطوریکه همه میدانند تا وقتی که از تیرگی روابط‌سیاسی کاسته نگردیده است در واقع نمیتوان دم از آن زد . مسئله حیاتی آنست که آیا میتوانیم با هم موافقت کنیم که از ملل متحد در محفوظ نگاه‌داشتن کنگو و همسایه همسایگان آن از جنك سرد پشتیبانی کنیم .

بکشور های جدید میتوانیم بگوئیم ما بدون ملل متحد میتوانیم زندگی کنیم ولی شما بدون ملل متحد نمی توانید بزندگی خود ادامه دهید بنابر این متحد شوید تا آنرابعنوان تضمین استقلال و بیطرفی خود و بعنوان وسیله ای که بتوانید ازمنابع اقتصادی وفنی‌تمام‌کشور های‌جهان برخوردار گردید ، محفوظ دارید.

نیویورك هرالد تریبون

فرهنگیان محترم ـ معلمین باارزش و دوستداران فیلم‌های عالی وبرجسته

در روزیکشنبه ۲۷ شهریور ماه (۳۹) فیلمی درسینه‌کلوپ تهران بمعرض‌نمایش گذارده شد که استقبال بی‌نظیر و موفقیت آن غیر منتظره بود

از امشب

(سلام جناب فیل)

هنرمند با ارزش

(ویتوریو دسیکا)

درنقش یك‌معلم پاك‌که تنها سرمایه‌مادی ومعنوی او و خانواده‌اش خدمت به نسل جوان‌درپشت میز های مدرسه‌میباشد هربیننده‌ای راتحت تاثیر قرار میدهدکه مدتها فراموش نخواهد شد

این فیلم بزرك زندگی شمارا بنحو شایسته‌ای در روی پرده سینما مجسم می‌نماید

دوبله شده بفارسی

درایتالیا

یك فیلم فوق‌العاده و یك اثر بی‌نظیر

سرآمد آنچه تاکنون دیده‌اید

اثر

کارگردان شهیر : فرانچولینی

از امشب

(سلام جناب فیل)

هنرپیشه فیلمهای افسانه‌ای (سابو)

برای اولین مرتبه دراین فیلم شیرین ایتالیائی نقش مهمی را ایفا می‌نماید

کاویانفیلم

از امشب در سینما های مجلل پلازا ـ متروپل

انتقاد

الف : ا . فرزانه

شهر بی‌دودکش

خطر گازوئیل و دود خفقان آوره، آن یکبار دیگر ولی بصورت جدیتری مسئله روز شده‌ووزارت بهداری‌رسما در این زمینه بمردم پایتخت اعلام خطر کرده است . ضمنا خود راموظف دانسته با تجهیزات کامل به جنك این دود برود و با این دود خطرناك مبارزه نماید تا این آفت عمومی تندرستی که سلامت قریب دومیلیون نفر اهالی تهران را تهدید می کند از میان برود و معمای دود گازوئیل که هرچند یکبار مورد توجه و بحث واقع می شود برای همیشه حل‌گردد.

در اینکه دود هزاران اتومبیل گازوئیلی مضر وخطرناك‌است تردیدی نیست . حتی اینکه بسیاری پزشکان: ایرانی و خارجی دود مواد نفتی را که دود گازوئیل در راس آنها است در توسعه مرض مهلك سرطان بدون تاثیر نمی دانند . این هم اولین‌دفعه نیست که خطر دود گازوئیل مورد بحث واقع می شود تا آنجا که چند سال قبل ، موضوع به مجلس‌شورای ملی نیز کشیده شد و تصمیماتی‌اتخاذ گردید .

هر فرد بالغ در شبانروز مقدار زیادی هوا تنفس می کند و با این هوای‌دود آلوده تهران و پرده ضخیم دود که فضای شهر را پوشانده است پیدا است هر شبانروز چند کیلو دود خالص و بی تقلب ! بحلقوم بنده و سرکار و هر فرد دیگر فرو می رود. پس لزوم خاتمه دادن باینوضع،مطلبی است که همه در آن وحدت نظردارند. ولی چند نکته بنظر نگارنده رسیدکه معتقدم باید این نکات را نیز مطرح نمود و طرف توجه قرار داد تاکنون که صحبت از مبارزه جدی با این‌خطر و آفت عمومی است کلیه جهات قضیه در نظر گرفته شده باشد .

یکی اینکه تهران‌میان شهر های پر جمعیت و مخصوصا میان پایتخت های دنیا شاید تنها پایتختی است که می توان به آن عنوان ـ شهر بی دودکش و شهر خفه داد چون تهران فقط یك پارك سنگلج دارد که‌آنهم قسمت عمده اش چمن است ،هرچه درخت و باغ در داخل و حومه شهر بود ا ز میان رفت و زمینها مبدل به ساختمان گردید .

سی سال قبل چندین قریه‌سرسبز مجاورشهر وجود داشت که اکنون تمام آنها مبدل بساختمان شده است. متاسفانه ذوق درختکاری در اکثریت هموطنان شهر نشین ما و حتی در بعضی ساکنین دهات از میان رفته است. گذشته‌ازدودا‌تومبیل‌گازوئیلی‌که واقعا خطرناك استدود کارخانه های متعددوکربن حاصل‌از سوخت نفت در منازل ما هم بنوبت‌خودعامل‌بی‌اهمیتی نیست و با وضعی که تهران داردباید یك فکر اساسی در این زمینه‌نمود شهر دو میلیون نفری‌تهران‌بامساحتی که دارد نزدیك بیست کیلومتر مربع می شود دهها پارك وسیع‌میخواهد هر محله اش چند باغ‌عمومی برای کودکان میخواهد جنگل وسیع‌ومیلیون ها درخت بیش از درختان موجود لازم دارد تا از این خفگی بیرون‌بیاید.

یك نکته مهم دیگر ، برقی کردن اتوبوسها است که اگر مانند همه شهر های بزرك دنیا یك مرکز تولید برق‌ایجاد نمایند و شبکه ای درشهر برای حرکت داد ن‌اتوبوسها دایر کنند اتوبوسهائی که‌درآینده‌خریداری می شود چون موتور ندارد خیلی ارزانتر تمام می شود و هرکس‌دست باین کار بزند خواه شرکت واحد و خواه شرکت های دیگر احتمالاسود سرشار خواهد داشت مسئله سوخت اتوبوسها نیز خود بخود حل خواهد شد .

البته استمداد وزارت بهداری از مطبوعات و مردم ، عمل و طریق عاقلانه ای است . ولی چون از میان بردن خطر دود گازوئیل در مرحله‌اول یك موضوع فنی است و مطلبی‌نیست که محتاج جلب مساعدت افکار عمومی باشد (چون همه با این کار موافق هستند) باید دید ممالك دیگر چه کرده اند ؟ از طرق‌علمی ، راهی پیدا کرد که هم این خطر از بین برود و هم‌اتوبوسهای موجود تهران از کار نیافتد تا با معمای دشوار تر کمبود اتوبوس روبرو نگردیم .

یك جنبه مثبت قضیه این است که طرف اصلی در این موضوع‌شرکت واحد است که شاید آسانتر و بهتر بتوان قضیه را با شرکت مزبورحل نمود . اتومبیلهای گازوئیلی دیگر از کامیون گرفته تا تعدادی ماشین های کوچك تاکسی و کرایه ای طبعا تابع تصمیمی خواهند بود که برای‌شرکت واحد اتخاذ گردد .

گفتگوی مردم

۳۵ سال خدمت

آقای احمد مهدیانی براء مینویسد پدرم بعد از ۳۵ سال خدمت در اداره بندر دو سال پیش براثر سکته یك طرفه بدنش فلج شده و بسختی میتواند راه برود با اینوضع او را بشغل قراولی واداشته‌اند ، تا حقوق ماهیانه بگیرد تقاضا دارم اداره بندر تصمیمی اتخاذ نماید تا او پس از ۳۵ سال کار استراحت نموده حقوق خود را دریافت دارد .

نظائری دارد

بانو مریم فضائلی در پاسخ شرح مندرج در روزنامه مورخ ۱۹شهریور جهت اطلاع شرکت محترم تلفن اعلام میدارد : تلفن مورد بحث در مغازه خواربار فروشی واقع در شمالغربی میدان رشدیه نصب است و بطورکلی منظور این است ترتیبی اتخاذ شود که موضوع اعلان از طرف کسانیکه تلفن عمومی در محل کارشان نصب میباشد از بین برود چون بطوریکه ملاحظه میشود مغازه دار مزبور تنها کسی نیست که دست بچنین کاری زده و اینکار نظائر بسیار دارد .

مخابره نکردند

آقای حسین ملائی کارمند فرهنك بهبهان مینویسد روز ششم شهریور تلگرافی به باجه تلگراف جهت مخابره به بهبهان تسلیم نمودم‌که پس از پرداخت شانزده ریال وصدور قبض متصدی باجه از رد کردن تلگراف خودداری‌کرده‌تقاضای‌رسیدگی دارم .

وارث طومانیاس

از مشکین شهر آقای حسن‌رضوان بنمایندگی وراث طومانیانس‌مینویسد پاسگاه ژاندارمری صلوات محصول بهره مالکانه سهمی وراث طومانیاس رابااشخاصی که صلاحیت‌دخالت‌ندارند سپرده مباشران نماینده وراث را از بهره برداری جلوگیری میکنند از دادستان مشکین شهر تقاضا داریم مطابق پرونده‌های موجود از تضییع حق وراث جلوگیری شود .

اراضی عباس آباد

آقایان سرهنك محمدی و سروان منصور مینویسند دوازده سال قبل ارتش شاهنشاهی قطعاتی از زمینهای عباس آباد بافسران واگذار نموده و حالیه قسمتی از زمینهای مزبور جزء جاده سوم شده تا حال نه از جاده سوم خبری است و نه بما اجازه ساختمان میدهند پس از سی سال خدمت اجاره نشین‌هستیم تقاضاداریم تکلیف ما را تعیین کنند .

معاف ازپرداخت شهریه

از اصفهان آقای سعیداسفندیاری از طرف شانزده نفر دانشجویان‌سال دوم دانشکده پزشکی اصفهان‌تلگراف میکند برای خدمت در بهداری تعهد نموده‌ایم که برابر سنوات دریافت کمك برای بهداری انجام وظیفه‌کنیم اینك دانشکده پزشکی بعنوان اینکه دریافت کمك مینمائیم ما را ازپرداخت شهریه معاف نداشته در صورتیکه اگر دارای بنیه مالی بودیم تقاضای دریافت کمك نمینمودیم تقاضا داریم نسبت بمعافیت ما از پرداخت‌شهریه اقدام شود .

از اینجا و آنجا

ماه‌عسل و آنفلوآنزا

«دکتر کانیل کایون » پزشك کانادائی پس از مطالعاتی که روی هفتصد نفر انجام داد اعلام کرد که این مطالعات ثابت نمود که ماه عسل باعث ابتلای به آنفلوآنزا میگردد .

یقه های جدید

یکی از موسسات و خیاطخانه‌های بزرك آمریکائی در نیویورك موفق‌شده است یکنوع یقه نرم پیراهن بسازد .

این یقه باندازه گردن کوچك و بزرك میشود و در عین حال شکل و زیبائی خود را از دست نمیدهد .

کشف رمز

یکی از مهمانخانه های شهر«لیدز» در انگلستان مملو از مشتری بود ، وتمام پیشخدمتها سر گرم کار بودند. و فقط بیکی از میز ها که دودانشجوی دختر پشت آن نشسته بودند توجه نمیشد . این دو دختر سخت‌عصبانی گشتند و با خود نویس خود جملات رکیکی علیه صاحب و کارگران مهمانخانه روی میز نوشتند .

روز بعد این دو دختر که یکی «سوزان ولکسی» دختر یك ثروتمند و دیگری «جین‌گریفتس»دختر یك‌پزشك بودند با کمال تعجب مشاهده کردند که از طرف دانشکده بمدت سه روز محرومیت از تحصیل تنبیه شده‌اند .

پس از استفسار معلوم شد که صاحب مهمانخانه با توسل بیك کارشناس خط‌نمونه خط دانشجویان دو دانشکده را که به آن مهمانخانه رفت و آمد میکنند مطالعه و در نتیجه آنها را شناخته و علیه آنهابادانشکده شکایت کرده‌است .

جلو گیری ازخونریزی

یکزن وشوهر سوئدی بنام «بلو ـ مبیك» از مدتها پیش مطالعاتی رابرای کشف داروئی جهت جلو گیری از خونریزی های مختلف انجام دادند . این زن و شوهردار وئی کشف‌کرده‌اند که روی پنجاه نوع خونریزی آزمایش شده و نتیجه رضایتبخشی داده‌است. دولت آمریکا برای تکمیل این مطالعات مبلغ ۳٤ هزار دلار باین زن و شوهر کمك کرده است .

اقتباس فیلم

فیلم «سواران» که اخیرا از طرف هالیوود تهیه شده از حمله‌شجاعانه‌ای که لشگر سوار در جنك استقلال آمریکا بفرماندهی سرهنك «بنیامین گریرسون» نمود اقتباس شده است این حمله مدت شانزده روز طول‌کشید و هزینه آن بالغ بر سیصد لیره(در حدود ٦۰۰۰۰ ریال) گشت .

ولی تهیه این فیلم شصت روزطول کشید و هزینه آن بالغ برسه‌میلیون لیره شد (در حدود ۶۰۰٫۰۰۰٫۰۰۰ ریال) رل های اول این فیلم را«جون واین» و «ویلیام هولدن» ایفا می کنند

یك راه معروفیت

آنتونی فرانشیزا هنرپیشه خوش قیافه هالیوود چند دقیقه دیرتر به ضیافتی که به آن دعوت داشت وارد شد . وی سعی کرد که حتی‌الامکان توجه دیگران بخصوص خبرنگاران و عکاسان را بخود جلب کند . دراین هنگام یکی از عکاسان متوجه او شد و دوربین خود را آماده کرد تا از او عکس بردارد . ولی آنتونی ناگهان‌از جای خود بلند شد و باعکاس گلاویز گردید و زدو خورد شدیدی بین‌آنها در گرفت .

روز بعد عکسهای این زدو خورد و دعوا با حروف درشت در تمام‌روزنامه ها چاپ شد .

ابتکار یکزن

یکزن آمریکائی‌که شخصا کارهای منزل را انجام میدهد و در عین حال کارمند اداره ایست . برای اینکه از انجام کار های منزل عقب نماند ابتکار جالبی بخرج داد .

وی دیك بزرگی ساخت که ازسه قسمت ساخته شده و قبل از اینکه از خانه بیرون رود ، غذا های لازم‌را برای آنروز در یك دیك میپزد وآماده میسازد .

گوش دادن

کسانیکه تصور میکنند بسخنان دیگران بدقت گوش میدهند سخت در اشتباه هستند و باصطلاح مغلطه مینمایند .

مطالعاتی که صورت گرفته نشان میدهد که انسان فقط میتواند دو تا سه ثانیه بدقت بحرف دیگران گوش دهد و بلافاصله حواس او پرت میگردد .

قابل توجه دبیران محترم کشور

کتابهای تاریخ و جغرافیای نوین ـ برای دانشسرا های مقدماتی و کلاسهای ـ تربیت معلم تالیف آقایان :

عزت‌اله بهاری ـ ابوالقاسم محمدیان ـ حسین محبوبی‌اردکانی ـ حسین برزگر ـ محمد اسمعیل رضوانی بزودی از طبع خارج خواهد شد

آ ـ ۲۳۵٦۰ موسسه مطبوعاتی احمدعلمی

محصلین ایرانی عازم امریکا

انجمن محصلین ایرانی در نیویورك :

the Organization of Iranian Students

برای کمك وراهنمائی محصلین ایرانی امریکا آماده میباشد .

محصلین می توانند ورود خودرا به نیویورك به آدرس انجمن

145 West 47th street New York 36. N.Y.

تلفن CO 5-3300 ,CI 75952

اطلاع دهند تااز کمکهای انجمن ایرانیان که افتخارا درمعرض آنها گذاشته می شود بر خوردار شوند ۱ـ٦ آ ـ ۱۹۸۳۳

هنرستان موسیقی ملی

وابسته به‌اداره‌کل هنرهای زیبای‌کشور

برای کلاس اول متوسطه داوطلب پسر ودختر می پذیرد .

داوطلبان باید دارای گواهینامه شش ساله ابتدائی بوده واستعداد موسیقی داشته باشند . دوره هنرستان جمعا شش سال است . برنامه سه سال اول متوسطه از لحاظ دروس عمومی مانند سایر دبیرستان ها است . بعلاوه دروس علمی و عملی موسیقی نیز تدریس میشود دوره دوم متوسطه هنرستان دارای برنامه اختصاصی می باشد .

ارزش گواهی نامه متوسطه کل هنرستان از لحاظ استخدامی ونظام وظیفه مانند گواهینامه کل سایر دبیرستان ها است فارغ التحصیل های هنرستان می توانند باپایه یك آموزگاری بمسمت هنر آموز سرود موسیقی استخدام شده و تا پایه ۱۰ آموزگاری ارتقاء یابند .

دفتر هنرستان تا ۱۹ شهریور ماه روز های دوشنبه صبح و از پانزدهم شهریور به بعد همه روزه صبها برای ثبت نام باز است .

نشانی : خیابان شاه ـ بیست متری دوم ـ چهار راه سمزوار ـ هنرستان موسیقی ملی . ۱ـ۸ آ ـ ۲۲۸۳۰

اعلامیه وزارت کار

برای اطلاع کلیه اتباع بیگانه ای که در ایران بکار اشتغال دارند و همچنین برای آگهی کلیه موسسات و کار فرمایانی که اتباع بیگانه در استخدام دارند

پیرو اعلامیه قبلی منتشر در جرائد بااینکه تعداد کثیری از اتباع خارجی پس از انتشار اعلامیه مذکور مراجعه و پروانه کار تحصیل یا آنرا تمدید نمودند لیکن از نظر ارفاق بکسانی که تا بحال موفق بگرفتن پروانه کار و یا تمدید آن نشده‌اند مهلت اخذ پروانه کار تا تاریخ دهم آبان ۱۳۳۹ تمدید میشود .

بدیهی است پس از انقضای این مهلت اشخاص متخلف اعم از کارفرما یا تبعه بیگانه طبق ماده ۱٤ آئین نامه مربوطه تحت تعقیب قرار گرفته و از ادامه کار اتباع خارجی که بدون پروانه کار بوده یا مدت اعتبار پروانه کار آنان مقتضی شده باشد جلو گیری بعمل خواهد آمد.

برای کسب هر گونه اطلاع و اخذ پروانه کار یا تمدید آن همه روزه در تهران باداره کل مشاغل و کاریابی واقع در پیچ شمیران‌خیابان تنکابن و در شهرستانها بادارات کار محل مراجعه نمایند .

۱ـ۱۰ آ ـ ۲۰۵۳۸ **وزارت کار**

جدول کلمات متقاطع شماره ۱٦۱۸

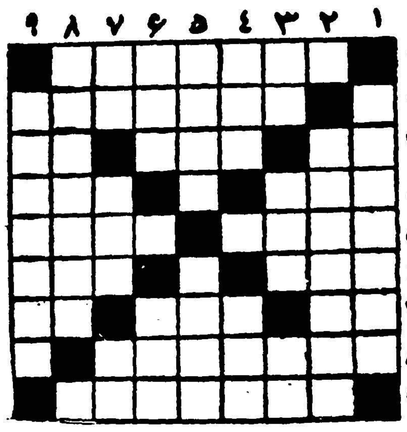

افقی : ۱ـ بیشتر مردم عادت کرده‌اند که‌اخبارصحیح را فقط از زبان آن بشنوند۲ـ ازچیزهائی که گفته اند تن‌از آن نباید پوشاند ۳ ـ درخت وارون‌ـ ضمیری است‌ـ دراین روزگار خیلی کار از پیش میبرد٤ـ درویش اصلا در مورد هیچ‌چیز ندارد ـ البته که چون بدست آید مردم‌نتوان کشت ٥ـ کشك‌سای ـ مال خانم درازتراست اما البته زبانش نیست ! ٦ـ شان و مقام ـ بچه ای که پایش قدری کج در آمد ۷ـ عدد معکوس ـمهمانی که این اسم را داشته باشد بیشتر بدل می‌چسبد ـ علامت جمع ۸ـ حالا ستوان یکم است و شاید بزودی سروان هم بشود ۹ـ از ارکان مهم حکومت مشروطه .

عمودی : ۱ـ هرلحظه برنگی بتعیار درآید ۲ـ پیش‌کسوت زورخانه ۳ـ علم‌الابدان ـ شب‌دی ـ ضمیر انگلیسی ٤ـ خورنده‌اش پرنده است ـ درباغش را برای فریب دادن نشان همی دهند ! ٥ـ اگر عقلش در بدن نباشد تفاوتش باحمار چیست ؟ـ انشاءاله پیرهم خواهد شد ٦ـ در نائین مرغوبتر می‌بافند ـ شایسته ۷ـ سودای ناله ـ طاقت ـ شیوه ۸ ـ تاریخی که زیاد هم بزرك نیست و ناچار دروغش کمتر است ! ۹ـ روی بعضی غذاها میدهند که‌خوش‌منظره تر و اشتها انگیز تر باشد .

حل جدول شماره ۱٦۱۷

افقی : ۱ـ سفر ـ نکاری ۲ـ یاد ـ دی ـ سق ۳ـ بل ـ جاتم‌ـ ٤ـ بارهنگ ٥ـ یکی ـ قلب ٦ـ زنجبیل ۷ـ افقی ـ حب ۸ـ دم ـ تا ـ بنا ۹ـ سوفکل ـ خاش .

عمودی : ۱ـ سیبری ـ خرس ۲ـ فا ل‌ـ کز ـ مو ۳ـ ود ـ بینا ٤ـ جا ـ جفتك ٥ـ ندارا ـ بقال ٦ـ گینه ـ بی ۷ـ منقل ـ یخ ۸ـرس ـ گل ـ حنا۹ـ یقه‌ـ بزباش.

جناب آقای وزیر معظم بهداری

صداقت‌ولیاقت جراحان عالیقدری مانند جناب **آقای دکتر صباحی** رئیس بخش جراحی بیمارستان فاطمی قم که در مکتب علم و دانش آن وزیر با تدبیر فنون جراحی را آموخته اند قابل ستایش می باشد اینجانب به پاس زحمات خاصی که جناب آقای دکتر صباحی در مورد عمل خطرناکم متقبل وازنعمت سلامتی برخوردارم نموده‌اند متشکر وجود چنین جراحان قابل را به جامعه پزشکی کشور تبریك عرض می نمایم.

دانش آموز دبیرستان حکیم‌نظامی آ ـ ۲۰۹۷٥ **علی جمشیدی**

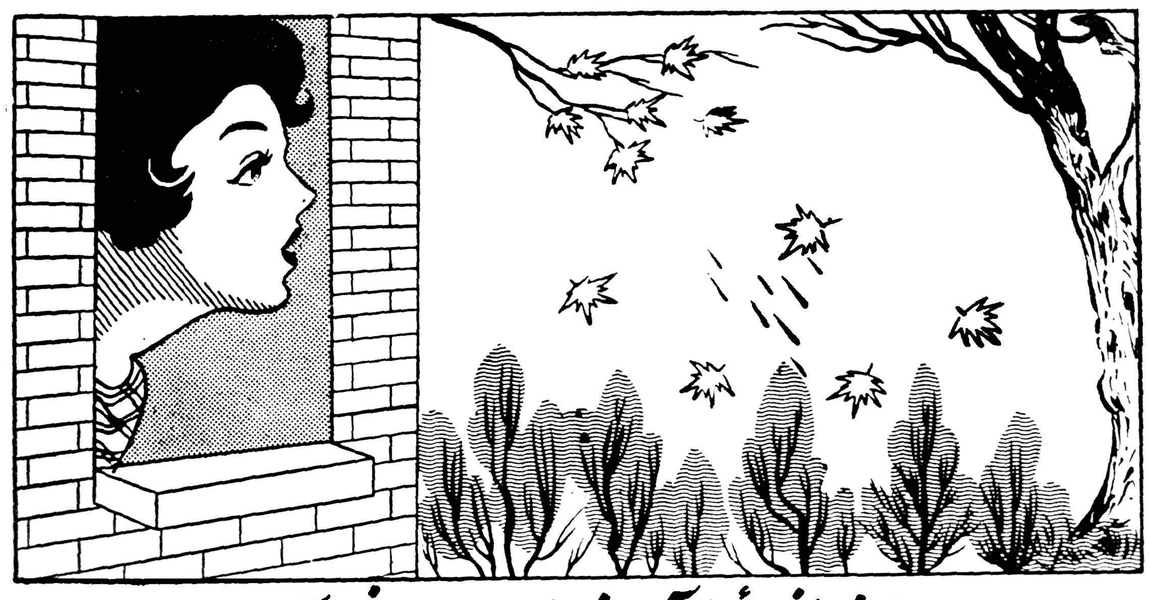

بله خانم پائیز آمد و از زمستان خبر آورد

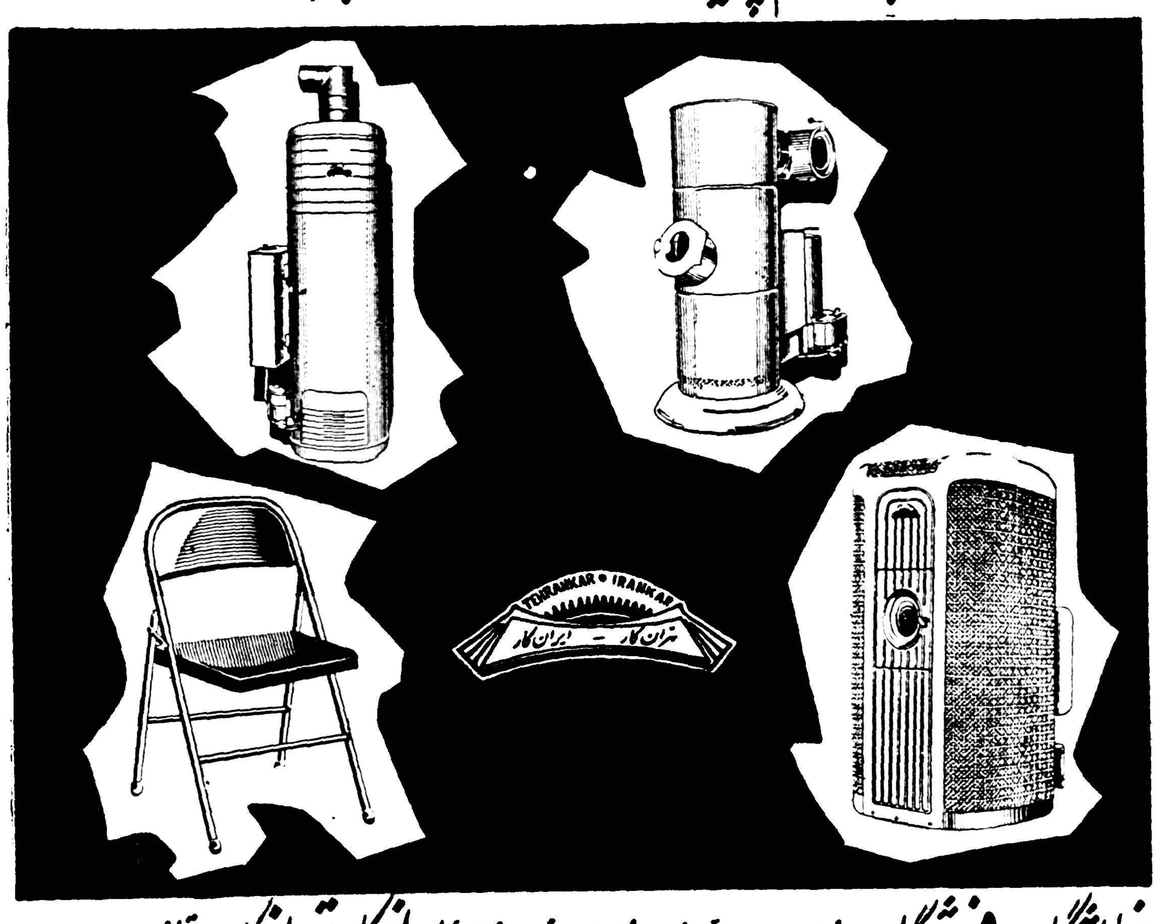

نمایشگاه و فروشگاه : خیابان امیریه جنب خیابان نو ـ مغازهٔ ایرانکار ـ تهرانکار ـ تلفن : ٦۷۰۱۱

آ ـ ۲۳۵۹۲

آ ـ ۲۳٥٤٤

اطلاعات اقتصادی

بالایجاد محدودیت‌های بازرگانی

احتمال فروش کارخانه‌های دولتی افزایش یافته پرداخت وامهای صنعتی بمردم یکی‌از علل‌فروش‌نرفتن کارخانه‌های دولتی بود

وزارت صنایع و معادن آگهی فروش یك‌کارخانه دیگر را نیز صادر نموده

وزارت صنایع و معادن آگهی فروش کارخانه قند کرج را صادر نمود.

کارخانجات دولتی که تاکنون بفروش رسیده عبارتند از کارخانه پنبه اصفهان ـ کارخانه پنبه محمود آباد ـ کارخانه پنبه بندر گز ـ کارخانه برنج محمود آباد ـ یك ساختمان‌و قسمتی از زمین‌کارخانه حریر باقی چالوس سهام دولت در کارخانه شیشه ایران ـ قسمتی از ماشین های پنبه دزفول ـ وکارخانه ظفر تبریز.

علاوه براین کلیه کارخانه‌های چای بوزارت گمرکات وانحصارات منتقل شده است.

کوشش وزارت صنایع ومعادن برای‌فروش بقیه‌کارخانه هاهمچنان ادامه دارد هم اکنون بررسی هائی بعمل می آید تا در صورت امکان شرایط سهل تری برای فروش کارخانه ها تعیین گردد.

وجود کارگران زائدوفرسودگی ماشین آلات برخی کار خانه ها و بعضی اشکالات فنی و اقتصادی دیگر موانع‌فروش این کارخانه‌ها محسوب میشود کمك هائی که وزارت صنایع و معادن برای ایجاد کارخانه های جدید از طریق دادن وام های صنعتی مینمود خود یکی از علل فروش نرفتن کار خانه ها بود زیرا کسانی‌که میل داشتندسرمایه خود را در کارهای صنعتی بکار اندازند بجای خرید یك کارخانه قدیمی ترجیح میدادند که‌کارخانه جدیدی با وسائل کاملتر بوجود آورند و کمك های مالی وزارت صنایع و معادن خود مشوق خوبی برای اینکار بود.

با پر شدن محل اعتبار وام های صنعتی کسانی که بخواهند در کار های صنعتی سرمایه گذاری نمایند میتوانند با شرایط سهلی که وزارت صنایع و معادن در نظر میگیرد کارخانه های دولتی را خریداری نمایند و در صورت لزوم بعد از تکمیل و توسعه ازآن مانند یك کارخانه نو بنیاد بهره برداری نمایند.

در محافل مطلع پیش بینی‌میشود که با محدودیت هائی که درزمینه واردات پیش آمده و باحتمال قوی تا چندی‌ادامه خواهد داشت مقادیر زیادی از سرمایه های مردم متوجه خرید کارخانه های تولیدی دولتی خواهد شد.

مجمع روسای کمیته‌های دائمی برنامه‌سوم

چهارمین جلسه مجمع روسای کمیته‌های دائمی برنامه‌عمرانی سوم‌فردادر سازمان برنامه تشکیل میشود. این جلسه با حضور آقای مهندس خسرو هدایت وزیر مشاور و قائم مقام نخست وزیر در سازمان برنامه و شرکت معاونان وزارتخانه‌ها و روسای سازمان های دولتی تشکیل میگردد و دران پیرامون اقداماتی که در زمینه برنامه عمرانی سوم بعمل آمده مذاکره و گفتگو خواهد شد.

دو شرکت ساختمانی تشکیل و یك شرکت منحل گردید

* شرکت ساختمانی باتیمان با مسئولیت محدود برای انجام امور ساختمانی و مقاطعه کاری و عملیات عمرانی با سرمایه ده میلیون وپانصد هزار ریال بمدیریت آقای بهمن باتمانقلیچ تشکیل شد.
* شرکت سهامی قسمت برای انجام امور ساختمانی و عمرانی و تجارتی مجاز با سرمایه چهار میلیون ریال بمدیریت آقایان نصیر بختیار و حلمی روحانی و باغدان چالیك بگانیان تاسیس گردید.
* شرکت سهامی پخش پارس با سرمایه ده میلیون ریال منحل شد و آقایان محمد روستا و محمد مهدی حسین گرگانی بسمت مدیران تصفیه آن انتخاب شدند.
* در رشت سرمایه شرکت تضامنی نیك نوش عبدالکریم ایجادی و شرکاء از سه میلیون ریال به شش میلیون ریال افزایش یافت و اسم شرکت از تضامنی به شرکت نیك پوش با مسئولیت محدود تغییر یافت.

مزایده و مناقصه

* وزارت صنایع و معادن‌بهره برداری از معدن سنك کچ‌سنگس سمنان تا ۱۴ر۷ر۳۹
* راه آهن دولتی ایران‌خرید ۲۰۰ متر کابل مختلف تا۱۱ر۸ر۳۹
* شهرداری تهران دوخت سه هزار و یکصد و نود دست روپوش تا ۳۰ر۶ر۳۹
* اداره کل گمرك خرید ۳ هزار متر لوله برزنتی تا۱۷ر۸ر۳۹

آدرس جدید
دائره حمل و نقل و کشتیرانی
شرکت گلف اجنسی
خیابان غزالی (خیابان شمالی سفارت شوروی) شماره۵۸ منتقل شده است
شماره‌تلفن جدید ۶۴۸۹۷ میباشد
قسمت مسافر بری و هوا پیمائی شرکت گلف اجسی در محل سابق خیابان تخت جمشید چهار راه بهار باقی است
آ ـ ۲۳۵۹۴

آگهی بانك اصناف ایران

از اول مهر ماه ۳۹ ساعات کار بانك‌اصناف ایران بشرح زیر:
اداره و دوایر شعبه مرکزی و شعبه بازارهمه روزه به استثنای ایام تعطیل
۸صبح تا ۱۴ پنجشنبه ها ۸ تا ۱۳
برای مشتریان ۸½ صبح تا ۱۳ پنجشنبه ها ۸½ صبح تا ۱۲
باجه ها ۸½ صبح تا ۱۱½ وعصر ها از ۴تا۷
شعبه بهارستان همه روزه حتی ایام تعطیل از ۸ صبح تا ۱۳ واز ساعت ۳½تا ۸ بعد از ظهردایر می باشد.
ضمنا باجه های شعبه مرکزی و بازار همه‌روزه از ساعت ۴ تا ۷ بعد از ظهر نیز دایر وبرای دریافت وجه به حسابجاری و صندوق ذخیره آماده می باشد. آ ـ ۲۳۵۱۲ بانك‌اصناف ایران

بانکها، تجارتخانه‌ها، ادارات دولتی، شرکتهای خارجی وداخلی، همه برای ضبط پرونده‌های خود از قفسه‌های بایگانی ریالکو استفاده میکنند. نمایشگاه میدان کاخ تخت جمشید.
آ ـ ۲۳۶۰۶

بانك کشاورزی سپرده های کشاورزان را تضمین‌میکند پس‌اندازهای کشاورزان‌بنفع خودکشاورزان‌بکاربرده‌میشود

بانك کشاورزی بشرکت تعاونی اطلاع داد که کلیه وجوهی را که اعضای شرکت بحساب پس انداز یا حساب جاری خود نزد شرکت بسپارند تضمین میکند.

هدف بانك این است که شرکت های تعاونی روستائی تقویت شوند وپس انداز های جزئی کشاورزان با جمع شدن در این شرکتها قدرتی پیدا کند و بنفع کشاورزان مورد استفاده قرار گیرد.

درنامه‌ای که بانك کشاورزی به شرکت های تعاونی نوشته تصریح نموده است که هدف بانك از کمك بشرکت تعاونی روستائی اینست که خود زارعین بتدریج باخرید سهام و سپردن پس انداز های خود نزد شرکت در تقویت بنیه مالی شرکت بکوشند تا آنکه روزی برسد که‌شرکت بتواند با سرمایه خود و پولهای اعضاء آنچنان قدرتی پیدا کند که احتیاجات اعتباری اعضاء شرکت را رفع نماید.

ازاین تاریخ بانك کشاورزی ایران کلیه وجوهی را که اعضاء شرکت بحساب پس انداز یا حساب جاری خود نزد شرکت بسپارند تضمین نموده و هرگونه کسر یا زیان آنرا جبران خواهد کرد. کلیه وجوهیکه اعضای شرکت بحساب پس انداز یاسپرده خود نزد شرکت میسپارند باید در دفترچه حساب ثبت شود و هر موقع خواستند پول خود را پس بگیرند میتوانند بخود شرکت یا ببانك کشاورزی ایران مراجعه کنند.

بازاردرانتظار اقدام ترکیه

ممکن است ترکیه بازهم قیمت خشکبار خودرا دربازارهای اروپا تنزل دهند

بازار تهران به علت عرضه‌کالا های صادراتی روی ارقام خشکبار و پنبه معاملات گرم و رضایت بخشی دارد.

کشمش نو اخیرا وارد بازار شده و قیمت آن جعبه ای ۲۱۰ ریال است. این قیمت نسبت بسال قبل مناسب است در سال گذشته در وهله اول ورود جنس نو قیمت کشمش جعبه ای ۲۳۰ ریال بود وبعد به ۲۱۰ ریال رسید معاملات روی کشمش گرم و خوب است. فعلا کشمش هائی که با قیمت۲۰۰ تا ۲۱۰ ریال سلفی معامله شده‌بود تحویل داده می شود.

قیمت کشمش در آلمان هنوز عادی است اما تجار منتظر اقدامات ترکیه هستند

ترکها در ماه گذشته اقدام‌به تنزل قیمت نمودند و تجار فکر می کنند که شاید ترکها بار دیگر قیمت هارا تنزل دهند ولی اگراین تنزل قیمت عملی نشود بازارخشکبار با همین وضع پیش خواهد رفت.

مغز بادام نو نواحی جنوب به بازار آمده ولی هنوز مغز بادام‌تبریز به بازار نیامده است. قریب ۱۰ در صد از محصول مغز بادام اصفهان و شیراز و یزد و قم بعلت سرمای عید از بین رفته است.

قیمت مغز بادام اصفهان کیلوئی ۷۳ تا ۷۴ ریال قمی ۷۳ ریال شیرازی ۷۲ ریال مغز بادام کهنه تبریز ۶ ۶ریال است. ازمحصول کهنه در حدود سیصد تا چهارصد تن باقی مانده است.

بازار برگه به علت عدم وجود برگه دماوند محکم و قیمت آن بین ۳۳۰ تا ۳۸۰ ریال است برگه آذربایجان از مدتی قبل واردبازار شده است. قیمی زمینه بسیار کم دارد بهمین علت قیمت آن ۶۰۰ تا ۷۰۰ ریال است.

بهای ارز

نرخ انواع مختلف ارز تا آخر وقت روز گذشته دربازار آزاد بشرح زیر بود:

دولار نقد ۸۳ ریال ـ حواله تلگرافی ۸۱ر۴ ریال ـ پستی ۸۱ ریال ـ پوند نقد ۲۲۵ ریال ـ حواله تلگرافی ۲۲۸ ریال ـ پستی ۲۲۷ ریال ـ مارك نقد ۲۰ ریال ـ حواله ۱۹ر۴۰ ریال ـ فرانك فرانسه نقد ۱۷۰ ریال حواله ۱۶۸ ریال ـهزار لیر ایتالیا نقد ۱۳۰ ریال ـ حواله ۱۳۰ ریال ـ فرانك سوئیس نقد ۱۹ر۳۵ ریال ـ حواله ۱۹ ریال ـ لیره ترك اسکناس بزرگ ۶ر۶۰ ریال حواله ۷ ریال ـ روپیه پاکستان۱ر۱۱ ریال ـ روپیه هندوستان ۱۲ ریال

ساعات کار

بانك تجارتی ایران و هلند

از روز شنبه دوم مهر ماه همه روزه غیر از ایام تعطیل از ساعت هشت‌و نیم صبح تایك بعد از ظهر می باشد.
آ ـ ۲۰۹۰۷

۶۵ سال است محصولات وربا که به پیشرفت بهداشت‌عمومی مردم‌جهان بزرگترین خدمت را انجام‌داده در سراسر دنیا رضایت عموم را جلب نموده است.
«باندهای پشمی جراحی وربا»
لوازم پانسمان وربا
بخاطر مرغوبیت ممتاز خود ـ دارای شهرت جهانی است
محصولات وربا از بهترین ماده خام کاملا خالص تهیه شده و بعرضهای مختلف موجود است محصولات وربا بعلت استفاده از آخرین پرسهای مدرن تراکم فوق العاده داشته و جای کمی را میگیرد و بهمین جهت حمل و انبار داری آن کاملا با صرفه می‌باشد.
برای کسب اطلاعات بیشتر بآدرس زیر مکاتبه فرمائید
VEB VERBANDWATTEFABRIK
BREITENAU/SA.
Exportinformation: DIA Chemie, Kontor 26
Berlin C2, Schicklerstr. 5-7
Zur Mese in Leipzing Dresdner Hof I, Stock
آ ـ ۲۳۴۸۸

وزیر کشاورزی معتقد است

عده مروجین کشاورزی متناسب بااحتیاجات کشور نیست

بجای طرحهای سنگین باید طرح های کوتاه‌مدت بامخارج‌کم اجرا کرد تا عامه‌مردم وکشاورزان از آن بهره‌مند شوند

آقای مهندس مهدوی وزیر کشاورزی در جلسه آشنائی باشده روسای کشاورزی در تهران گفت با وجود آنکه کار های زیادی تاکنون از طرف ترویج کشاورزی صورت گرفته است ولی هنوز اقدامات آن قانع کننده‌نیست.

برای پیشرفت کشاورزی کشور باید کوشش فراوانی کرد ودر صورت لزوم ساعات کاررا از۸ به ۱۲ تا ۱۶ ساعت در روز رسانید.

وزیر کشاورزی بعد لزوم اجرای برنامه های کوتاه مدت و کم‌خرج را متذکر شده و گفت ازانتخاب طرحهای سنگین که متضمن‌هزینه های گزاف بوده و نتایج آن‌متناسب با مخارج و مدت انجام آن نمی باشد باید خود داری به عمل آید تا بتوان در مدت کوتاهی بامخارج کم طرح هائی که عامه مردم و کشاورزان از آن بهره مندشوند انجام داد.

باید به تعداد مروجین اضافه شده وهمه ساله عده‌ای مروج تربیت شوند زیرا به هیچوجه‌عده آنهامتناسب بااحتیاجات کشور نیست. باید با تربیت مروج کشاورزی به تعداد بیشتر و ترویج اصول صحیح کشاورزی سطح‌تولید را بالا برد.

وزیر کشاورزی بعد گفت با طرح مربوط به توسعه مصرف‌کود شیمیائی افزایش تولید به مقدار زیادی عملی خواهد شد.

بهای تخم مرغ

معاملات مرغ و خروس چندان رونقی ندارد و خریدو فروش در حدود مصرف انجام می شود.

نرخ انواع مختلف مرغ‌وخروس نیز زیاد تغییر نکرده وکم و بیش ثابت مانده است.

مرغ اردبیلی دانه‌ای ۱۱۰ ریال مرغ رشتی ۸۵ ریال نیمچه اردبیلی ۶۰ ریال نیمچه رشتی ۶۰ ریال جوجه اردبیلی ۴۲ ریال جوجه‌رشتی ۴۲ ریال جوجه ریز اردبیلی ۲۸ ریال جوجه ریز رشتی ۲۵ ریال اردك دانه‌ای ۴۵ریال جوجه‌اردك۳۰ ریال بوقلمون بزرك نر دانه ای ۳۵۰ ریال بوقلمون کوچك ۱۵۰ الی ۲۰۰ ریال می باشد مظنه تخم مرغ های مختلف بشرح زیراست.

تخم مرغ اردبیلی هزاری۲۶۵۰ ریال تخم مرغ رشتی هزاری۲۵۰۰ ریال تخم مرغ همدانی هزاری ۲۵۵۰ ریال تخم مرغ اصفهانی هزاری ۲۳۰۰ ریال.

بهای مسکوك

نرخ انواع مسکوکات تاآخر وقت روز گذشته دربازار بقرار ذیل بود:

پهلوی ۷۰۶ ریال ـ نیم پهلوی ۳۶۰ ریال ـ ربع پهلوی ۱۸۲ ریال ژرژ قدیم ۷۶۰ ریال ـ ژرژ جدید ۵۷۰ ریال ـ لیره عثمانی قدیم۶۵۰ ریال ـ لیره عثمانی جدید ۴۹۰ریال ۱۰ مناتی ۱۰۳۰ ریال ـ ۱۵ مناتی ۱۴۰۰ ریال ـ ۵ مناتی ۴۵۰ ریال ـ بیست‌دولاری۳۱۲۱ریال ـدولارمکزیکی ۳۶۵۰ ریال ـ شمش طلا مثقالی ۴۳۱ ریال ـ نقره قدیم ۱۰۱ ریال ـنقره جدید ۲۲ ریال

بازار برنج

طبق گزارش اطاق‌بازرگانی بند ریپهلوی بازار شلتوك و برنج هادی است محصول امسال انواع مختلف برنج به بازار عرضه شده و قیمت ها چندان نوسانی ندارد جز شلتوك و برنج چمپا که‌آنهم به علت استقبال زیادخریداران آن می‌باشد.

قیمت شلتوك چمپا ۶ریال گرده ۶ر۵ تا ۷ ریال صدری ۹ تا ۹ر۵ ریال مظنه برنج چمپا ۹ر۵ ریال گرده۱۰ر۵ تا ۱۱ ریال صدری ۱۴ تا ۱۶ ریال

اطاق‌بازرگانی بندرپهلوی در گزارش خود اطلاع می دهد د راثر مساعدت وکمك بانك‌کشاورزی امسال‌معاملات سلفی زیادی انجام نگرفت و در حقیقت پول مورد احتیاج زارعین از طریق بانك تامین گردید برنج چمپا و گرده که زود رس می باشند انبار شده وصدری در مرحله درو است.

ورود وخروج

کشتی ها

* کشتی تجارتی «کنکوردیا» تارك نروزی روز شنبه گذشته از بندر بوشهر خارج شد.
* کشتی انگلیسی «کرلستان» روز دو شنبه وارد بندر شاهپورشد ومنتظر نوبت است.

برق جاسك روشن شد

بهره برداری از کارخانه برق بندر جاسك خلیج فارس آغازشد. بندر جاسك یکی از نقاط دورافتاده کشور است که سابقا برق‌نداشت هزینه کارخانه برق این شهربیش از ۳ر۵ میلیون ریال بوده که‌نیمی از آنرا سازمان‌برنامه‌پرداخته است

ساعت کار زمستانی بانك‌بیمه‌بازرگانان

ساعت کار زمستانی اداره مرکزی و شعبات: بازار ـ بوعلی‌ـ سعدی ـ اداره خارجه: از اول مهر ماه ۱۳۳۹ بشرح زیر باطلاع مراجعین محترم می رسد.

ادارات و دفاتر بانك — از ساعت ۸ صبح الی ۱۴½ صبح:
باجه های معاملات — از ساعت ۸½ صبح الی ۱۳½
ادارات و دفاتر بانك پنجشنبه ها: — از ساعت ۸ صبح الی ۱۳.
باجه های معاملات — ازساعت ۸½ صبح الی ۱۲½

ضمنا بعداز ظهر ها دفاتر اداره مرکزی و باجه های‌دریافت کلیه شعبات از ساعت ۶ الی ۱۸ مفتوح خواهد بود.
۱ـ۲ آ ـ ۲۲۲۳۳ بانك بیمه بازرگانان

بدین وسیله از جناب آقای دکتر غلامحسین زهتاب جراح‌عالیقدر ودانشمند بیمارستان بازرگانان که نسبت به معالجه فرزندم از هر گونه بذل مساعدت خود داری نفرمودند اظهار سپاسگزاری می نمایم واستفاده از وجود چنین جراح عالی قدر را به عموم هم میهنان توصیه نموده واز اولیای امور تقاضای تشویق این عنصر شریف را می نماید.
آ ـ ۲۰۹۷۷ حاجی مهدی افتخاری

استانولیندانداگاز کمپانی

مقیم اکلاهما در ایالات متحده امریکا صاحب اختراع راجع به اصلاحات مربوط بطریقه تبدیل چاه که در ایران تحت شماره ۱۶۷۹ به ثبت رسیده است اجازه بهره برداری از اختراع مزبور را عرضه مینماید. برای کسب اطلاع بیشتر بدفتر وکالت رفائیل آقابابیان خیابان‌نادری کوچه نوبهار مراجعه شود. آ ـ ۲۳۴۷۸

آگهی دعوت مجمع عمومی فوق العاده صاحبان سهام شرکت سهامی شهر سازی شمال

مجمع عمومی فوق‌العاده صاحبان سهام شرکت سهامی شهر سازی شمال روز سه شنبه نوزدهم مهر ماه ۱۳۳۹ ساعت شش بعد از ظهر درمحل شرکت واقع در خیابان فردوسی ساختمان امینی تشکیل خواهد شد از آقایان و بانوان دارنده سهام دعوت می شود بادر نظر گرفتن مواد اساسنامه شخصا یا بوسیله نماینده تام‌الاختیار خوددر مجمع مزبور حضور بهم رسانند.

دستور جلسه:
افزایش سرمایه شرکت و تغییر بعضی از مواد اساسنامه
مذاکره و تصمیم راجع به خط مشی شرکت در آینده.
آ ـ ۲۰۹۳۹ از طرف هیئت مدیره شرکت شهر سازی شمال

آشنا
تبلیغات و انتشارات
تلفن ۴۴۶۸۸

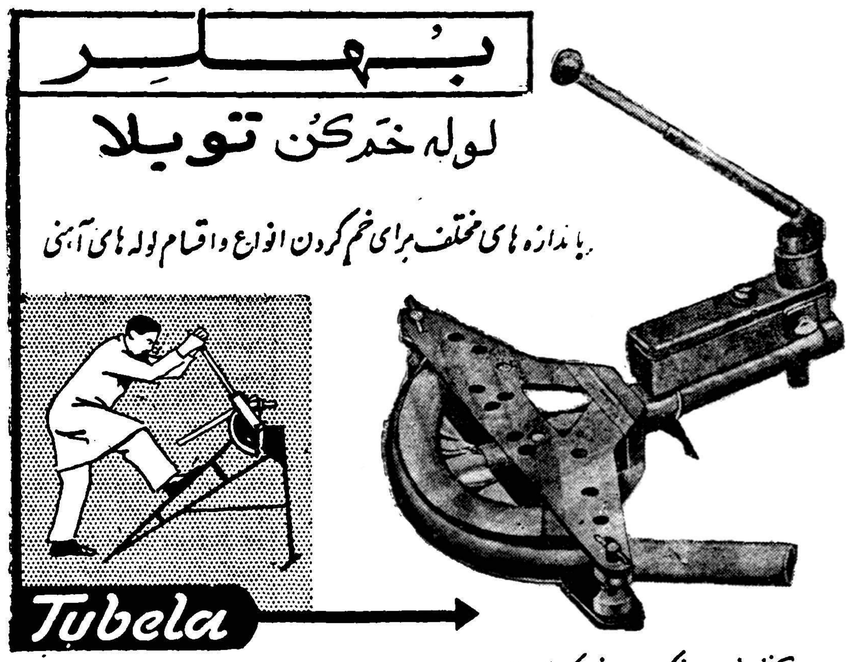

آ ـ ۲۳۶۰۴

آگهی های کوچک

پروژه زراعتی برای هزارهکتار زراعت آبی

در شمال از اول آبان جاری‌بموقع اجرا گذاشته میشود علاقمندان به همکاری امکانات عملی- علمی -مالی- خود را مشروحا با ذکر آدرس به خیابان فردوسی‌ساختمان امینی‌وسیله شرکت مور مرقوم دارند .

آ-۲۰۸۶۳

یك شماره تلفن ۳

در خیابان سعدی پائین فروشنده هستیم و یك شماره ٤ درخیابان نادری خریداریم متمنی است با صندوق پستی شماره ۱۲۵٦ مکاتبه فرمائید .

آ-۲۰۸۵۳

آگهی مزایده

کارخانه قند کرج در حدود شانزده هزار تن تفاله چغندر محصول سال جاری را طبق شرایط موجود در دفتر کارخانه از طریق مزایده بفروش می رساند .

داوطلبان شرکت در مزایده باید معادل پنج‌در صد کل‌بهای پیشنهادی خود را بعنوان سپرده بحساب شماره ۱۵۰۵۰۱ بانك ملی کرج پرداخت و رسید آنرا ضمیمه پیشنهاد خودنموده و تا ساعت ده صبح روز دو شنبه۱۸ مهرماه۳۹بدفتر کارخانه‌تسلیم نمایند پیشنهادات رسیده ساعت ده صبح همان روز در دفتر کارخانه‌باز وحضور پیشنهاد دهندگان آزاد و شرکت در مزایده بمنزله قبولی کلیه شرایط مزایده خواهد بود . کارخانه در ردیا قبول پیشنهادات آزاد است .

کارخانه قند کرج

۱-۳ آ-۲۳۵۷٤

هنرهای زیبای کشور

اداره هنرهای دراماتیك

بمنظور تشویق نویسندگان وترویج شیوه صحیح درام نویسی‌در ادبیات فارسی مسابقه نمایشنامه نویسی سال ۱۳۳۹ راباشرایط زیر اعلام میکند:

۱- نمایشنامه ازنظر فن‌درام نویسی صحیح باشد .

۲-موضوع وداستان نمایشنامه مربوط به‌تاریخ فولکلور وزندگی ایرانی باشد ویا نکته و مضمونی فلسفی وکلی یاجهانی را شامل گردد. منابع و ماخذمورد استفاده در مقدمه توضیح داده شود.

۳-اجرای نمایشنامه کمتراز یك ساعت وچهل دقیقه وقت‌نگیرد ودر حدود یك نمایشنامه سه‌پرده‌ای باشد.

٤- نمایشنامه بچاپ نرسیده وبنمایش درنیامده باشد همچنین‌برای مسابقه دیگری فرستاده نشده باشد.

٥- املای نوشته صحیح وعبارات بطور کامل نوشته شده‌باشد.

٦-قلم خوردگی وبی‌انظباطی درشیوه تحریر نوشته مطلقا موجود نباشد.

۷-یك نسخه اصل ودو رونوشت (ماشین‌شده) همراه تقاضای شرکت در مسابقه به‌اداره هنرهای دراماتیك تسلیم شود.

۸- بسه‌نفر از کسانیکه بهترین نمایشنامه رانوشته باشند جایزه داده میشود.

۹- ارزش نمایشنامه درحدود هریك از سه جایزه تعیین خواهد شد. (اگر نمایشنامه‌های تسلیم‌شده همه ضعیف بود وفقط یك‌نمایشنامه استحقاق گرفتن جایزه سوم راداشت به‌آن نمایشنامه جایزه سوم‌تعلق خواهد گرفت ومسابقه برنده جوایز اول ودوم نخواهد داشت.

۱۰- امتیازات مربوط به نمایشنامه بنام مصنف دراداره هنرهای دراماتیك ثبت و محفوظ خواهد بود.

۱۱- اداره هنرهای دراماتیك بااعطای جوائز در نمایش وچاپ و انتشار نمایشنامه‌های برنده برای مدت پنج‌سال‌مختار وصاحب‌امتیاز خواهد بود.

۱۲- نمایشنامه‌های برنده اگر از طرف گروه وابسته باین اداره ویا تماشاخانه‌ای بنمایش درآمدوآن نمایش‌جنبه‌انتفاعی‌داشت علاوه برجایزه‌ای که به نمایشنامه تعلق گرفته‌نویسنده از عواید حاصله‌بمیزان صدپنج سهم خواهد داشت.

۱۳- نمایشنامه‌هائی که جایزه به‌آنها تعلق نمیگیرد یك نسخه‌از آن درپرونده مربوطه بایگانی و دونسخه دیگر بصاحبانش مستردخواهد شد. ۱٤- مدت تسلیم نمایشنامه وشرکت دراین مسابقه تاپایان‌آذرماه ۱۳۳۹ خواهد بود.

آ-۱۱۵۲٤ ٤-٤

هنرهای زیبای کشور

اداره‌هنرهای دراماتیك

بمنظور تشویق مترجمان نمایشنامه و ترویج شیوه صحیح ترجمه آثار دراماتیك خارجی بزبان فارسی مسابقه ترجمه نمایشنامه سال۱۳۳۹ را باشرایط زیر اعلام میکند :

۱- نمایشنامه ترجمه شده در حدود یك نمایشنامه‌سه پرده‌ای‌باشد.

۲- ترجمه فارسی نمایشنامه بچاپ نرسیده و به‌نمایش در نیامده باشد . همچنین برای مسابقه دیگری فرستاده نشده باشد .

۳- املای آن صحیح و عبارات بطور کامل نوشته شده باشد.

٤- قلم خوردگی و بی انضباطی در شیوه تحریر ترجمه مطلقا موجود نباشد .

٥- یك نسخه اصل و دو رونوشت (ماشین شده) با ذکر منبع و ماخذ ترجمه و نام و زبان نویسنده اصلی با اصل نمایشنامه همراه تقاضای شرکت در مسابقه باداره هنر های دراماتیك تسلیم شود .

٦- به سه نفر از شرکت کنندگان‌در مسابقه جایزه داده‌میشود.

۷- ارزش ترجمه نمایشنامه در حدود هر یك از سه جایزه‌تعیین خواهد شد . (اگر ترجمه نمایشنامه های تسلیم شده همه ضعیف بود و فقط ترجمه یك نمایشنامه استحقاق گرفتن جایزه سوم را داشت به آن ترجمه جایزه سوم تعلق خواهد گرفت و مسابقه برنده جوائز اول ودوم نخواهد داشت)

۸- امتیازات مربوط به نمایشنامه مزبور بنام مترجم در اداره هنر های دراماتیك ثبت و محفوظ خواهد شد .

۹- اداره هنر های دراماتیك با اعطای جوائز در نمایش و چاپ و انتشار نمایشنامه های برنده تا پنج سال مختار و صاحب امتیاز خواهد بود .

۱۰- ترجمه نمایشنامه های برنده اگر از طرف گروه وابسته باین اداره یا تماشاخانه‌ای به نمایش درآمد و آن نمایش جنبه انتفاعی داشت علاوه بر جایزه‌ای که به آنها تعلق گرفته مترجم از عواید حاصله بمیزانی که بعدا تعیین خواهد شد سهم خواهد داشت و ضامن اجرای آن در هنگام عمل اداره هنر های دراماتیك خواهد بود .

۱۱- ترجمه نمایشنامه هائیکه به آنها جایزه تعلق نمیگیرد یك نسخه آن در پرونده مربوطه بایگانی خواهد شد و دو نسخه دیگر به صاحبش مسترد خواهد شد .

۱۲- مدت تسلیم ترجمه نمایشنامه و شرکت در این مسابقه‌تاپایان آذرماه ۱۳۳۹ خواهد بود .

آ-۱۱۵۲٦
٤-٤

امشب در سینما امشب

چارلی

مسلما پرحادثه‌ترین فیلمی‌که تاکنون بروی پرده سینما آمده است

میشل استروگف

رنگی - سینماسکوپ

اقتباس از داستان ژون‌ورن

باشتراك : سیلوا کوشینا - گوردیو کنس

صحنه‌های رقص این فیلم تماما در قفقاز وگرجستان در محل وقوع حادثه داستان میشل استروکف فیلمبرداری گردیده

شروع : ۱۰٫۳۰ صبح - ۳ - ٥ - ۷ و۹بعدازظهر

آ- ۲۳٦۱۲

عکاسان محترم فیلم تخت‌هاف احتیاج به‌روتوش ندارد

متل - هیدروکنین - کربنات - سلفید - وسایر محصولات هاف دردنیا بی‌رقیب‌است

نمایندگی هاف درایران فروشگاه فتومتروپل لاله‌زار - ازشهرستانها نماینده‌میپذیریم

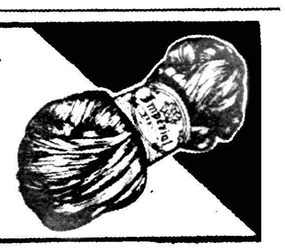

کاموای قیچی نشان امپریال هلندی

Imperial KASHMIR

صددرصد کرک خالص - با دوام و دارای رنگ ثابت و دوخت‌شو جمع نمیشود

مواظب باشید مارکهای متفرقه را بنام کاموای قیچی نشان بشما نفروشند آ-۲۳٥٦۸

آگهی مناقصه

شرکت سهامی مواد غذائی و شیمیائی ایران مقدار پنجهزارکیلوگرم فرمیات دونیکل پودر مورد نیاز خود را از طریق مناقصه خریداری مینماید داوطلبان شرکت در مناقصه میتوانند همه روز باستثنای ایام تعطیل در ساعات اداری برای دریافت برك شرائط و مشخصات مناقصه بدفتر شرکت واقع در خیابان آمل - کوچه دقت مراجعه نمایند . پیشنهادات تا آخر وقت اداری روز شنبه ۲۱ آبان ماه ۳۹ پذیرفته شده و در ساعت ده صبح روز بعد باز و خوانده خواهد شد .

مدیر عامل شرکت - مهندس اسمعیل سمیعی

۱-۲ آ-۲۲۷٤۸

هنرستان‌عالی هنرهای‌تزئینی

درسال تحصیلی ٤۰-۳۹ برای‌کلاس اول دوره‌مشترك هنرجو میپذیرد .

فارغ‌التحصیلان هنرستانهای هنرهای زیبا (تهران و شهرستانها) جهت ثبت نام وکسب اطلاعات بیشترهمه روزه ازساعت ۸ تا ۱۲ صبح از روزیکشنبه ۲۷ شهریور ماه جاری درخیابان شمیران زیر سینما مولن‌روز ،کوچه گوهر بدفتر هنرستانعالی هنرهای تزئینی مراجعه نمایند

اداره آموزش وهنرهای‌ملی هنرهای‌زیبای‌کشور

۱-۱۰ آ- ۲۲۷۹۰

ایران وصنایع آلمان

نمایشگاه صنعتی آلمان در تهران از ۱۲ مهرالی ۳۰ مهر ۱۳۳۹

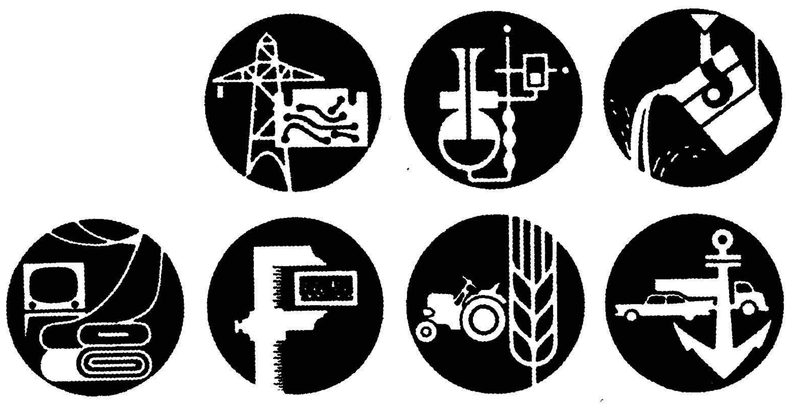

بچند نفر از دانش‌آموزان و دانشجویانی که طی یك مقاله‌کوتاه مشاهداتشان را درباره نمایشگاه تحت عنوان « ایران وجمهوری فدرال آلمان » بنویسند جوائز با ارزشی از جمله بلیطهای دو سره بآلمان اهدا میشود.

ماشین سازی
درنمایشگاه صنعتی آلمان درتهران

تقریباً هرروز کارخانه‌های جدیدی در ایران ایجاد میشود و برای ساختن مصنوعات مختلف ،ماشین‌آلات نوینی‌در این کارخانه‌ها نصب میگردد از جمله

ماشینهای ابزار سازی - ماشینهای بافندگی - ماشینهای مصنوعات مفتولی - ماشینهای مصنوعات چوبی - ماشینهای مصنوعات پلاستیکی - ماشینهای سردخانه - ماشینهای‌فشار - ماشینهای مصنوعات‌کاغذی - ماشینهای کفش‌سازی‌وبسیاری ماشین آلات دیگر .

بسیاری از ماشینهای فوق الذکر از آلمان وارد میشود . در نمایشگاه صنعتی آلمان جدید ترین ماشین آلات نشان داده شده و بمعرض نمایش گذارده میشود.و تکنیسین‌ها-و بازرگانان ایرانی میتوانند در آنجا بهترین ماشینهای مورد نظر خود را انتخاب کنند واز این راه به نیکوترین شکلی به ترقیات‌کشور کمك نمایند

دولت جمهوری فدرال آلمان - یك شریك خوب برای احیاء وگسترش صنایع ایران .

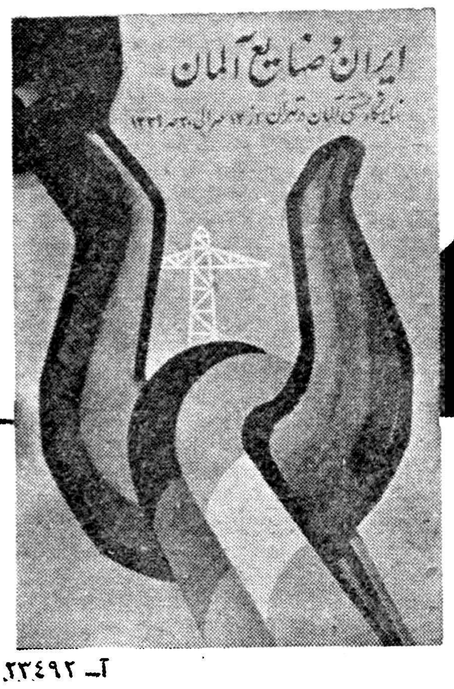

کانون آگهی زیبا

آ- ۲۳٤۹۲

عبور از پنج قاره

خوانندگان! تعلیمات ابتدائی

نواقص ،مشکلات و راه اصلاح آن ،

عنوان بحث آینده ستون «کرسی آزاد» است ما از شما دعوت میکنیم که با ارسال نظرات خود در بحث جدید ما شرکت کنید .

لطفا روی پاکت مرقوم دارید صفحه عبور از پنج قاره مربوط به ستون کرسی آزاد

کرسی آزاد — چرا طلاق زیاد است؟

نوشته: آقای پرویز هورفر
منشی محضر ٦٦ تهران

اجازه طلاق را بایدیك مرجع صلاحیتدار صادر کند

اینجانب که‌مدت مدیدی در امور دفاتر ازدواج وطلاق اشتغال داشته وبامراجعین ازهرطبقه سروکارداشته‌ام معتقدم که :

۱ـ ازدیاددفاترطلاق‌وآزادبودن طلاق‌دادن یکی‌ازعللی‌است که‌موجب‌ازدیاد طلاق گردیده است‌بنظر من‌بهتراست یك مرجع صلاحیتدار که‌اعضاء آن‌از اشخاص بصیر ودانا واشخاص مومن وپایبند بدین اسلام‌باشند تشکیل گردد وتمام دفاتر طلاق‌را تعطیل وامر طلاق‌دادن رامنحصر. بآن مرجع صلاحیتدار کنند این عمل ازدوجهت کاملا مفید واقع‌خواهد شدیکی آنکه امر طلاق‌پس‌از شورو صلاح دید عده‌ای انجام میگیرد ودوم آنکه چون فقط درهرشهرستانی یك مرجع‌صلاحیتدار وجود دارد وبدیهی‌است‌که یك‌مرجع قادر نخواهد بود بتمام مراجعین رسیدگی نموده ودر نتیجه حکم‌طلاق‌عده‌ای بروزهای بعدموکول میگردد لذاممکن است‌در فاصله این زمان زوجین نسبت بهم سازش نموده واز طلاق صرفنظر نمایند .

۲ـسپردن حکم‌طلاق دردست مردان‌و تعددزوجات یکی دیگر ازبلاهائی است‌که‌از قدیم الایام موجب‌نفاق وجدائی بین‌زن وشوهر گشته است من فکر میکنم که‌اگر حکم طلاق از دست مردان‌خارج شده در اختیار مرجع صلاحیتداری گذاشته شود وازتعدد زوجات‌بشدت جلوگیری گردد از طلاقهای متعددی که‌باین علت بوجود می‌آید جلوگیری خواهد شد.

۳ـعیاشی وولگردی وقمار بعضی از مردان نیز ازموجبات ازدیاد طلاق است .

٤ـتقلید پسران ودختران ماازفیلم های سینما وسرمشق قرار دادن‌زندگی‌هنرپیشگان‌یکی‌ازجدیدترین‌عللی‌است‌که‌باد ریزش‌کاخ‌سعادت خانوادگی شده است وراه‌اصلاح‌آن نمایش‌فیلم‌های‌اخلاقی‌وعملی است‌که توسیله این‌نوع فیلمها سطح معلومات خانوادگی رابالابردو هم‌موجب تحکیم روابط خانوادگی گردید وجلوگیری از نمایش‌فیلم های فاسد خارجی یکی‌از راههای جلوگیری از طلاق است .

۵ـتوقع بیش‌از حد بانوان از شوهران خودو نداشتن بنیه‌مالی علل دیگر طلاق‌است بانوان بادیدن همسایگان ودوستان‌مایلندکه پابپای آنها پیش روند درصورتیکه بنیه‌مالی شوهرانشان بآنهااجازه چنین گستاخی وولنگاری رانمیدهد درنتیجه قهرا بین زن‌و شوهر اختلافاتی ایجاد میگردد که‌انتهای آن بطلاق‌وجدائی میکشد بنظرمن دراین مورد بانوان باید حتی‌المقدور کوشش کنند که‌باشوهرانشان ازدر سازش درآیند وبقول معروف پای راباندازه گلیم خویش دراز کنند ....

گرچه علل‌مختلف دیگری برای ایجاد نفاق وجدائی بین زن‌و شوهر وجوددارد که ازدیادطلاق‌راباعث‌میگردد ولی‌من‌عقیده‌دارم که علل متذکره دربالارا اگر بطریق گفته شده‌ازمیان بردارند میتوان مطمئن بود که صدی هشتاد از طلاقهای بیموردی که امروزرواج‌دارد جلوگیری خواهد شد ودر نتیجه عده‌ای اطفال بیگناه بی‌سرپرست و آواره نخواهند شدودر ضمن موجب صمیمیت ،بین خانواده‌هاخواهد گردید .

ژاك شاریه رفیق بریژیت باردو را شدیدا مضروب کرد

بریژیت باردو و ژاك شاریه از هم‌جدا می شوند

پس از زدو خورد شدیدی که شنبه شب بین ژاك شاریه شوهر بریژیت باردو و سامی فری همبازی بریژیت باردو در فیلم «حقیقت» روی داد اینك شایع است که باحتمال قوی بریژیت‌باردو از ژاك شاریه جدا خواهد شد .

شنبه شب ژاك شاریه طبق قرار قبلی که با همسر خود داشت در یکی از کافه‌های محله سن ژرمن دیره در پاریس منتظر او بود. ژاك شاریه تنها در تراس کافه نشسته بود واز اینکه همسرش در ساعت معین بوعده‌گاه خود نیامده بود سخت عصبانی بنظر میآمد ژاك لاینقطع سیگار میکشید و مشروب میخورد تا شاید جبران تاخیر بریژیت باردو را کرده باشد سرانجام نزدیك نیمه شب بریژیت باردو درحالیکه در اتومبیل شیك خاکستری رنك خود در کنار سامی فری نشسته بود بمحل ملاقات رسید .

ژاك شاریه که بادیدن سامی فری سخت برآشفته بود کنترل اعصاب خود را از دست داده و بسوی سامی‌فری حمله نمود سامی‌فری که‌منتظر حمله شوهر بریژیت‌باردو نبود تابخودآمد چندین لگد و کشیده از ژاك شاریه خورده و نقش زمین شده بود . همبازی بریژیت‌باردو در فیلم «حقیقت» که در چابکی دست کمی از ژاك شاریه ندارد فورا از زمین برخاسته واو هم بنوبه خود ژاك شاریه را بزیر مشت ولگد گرفت بریژیت باردو تمام این مدت ناظر جریان بود و با خونسردی تمام به یکی از صندلیهای کافه تکیه داده بود .

پرتاب بطری

مردم که کم‌کم متوجه شده بودند نزاع بین شوهر بریژیت باردو و همبازی او در فیلم «حقیقت» است دور آنها حلقه زده و جنجالی بزرك برپا گردید کم‌کم زدو خورد توسعه پیدا کرد و طرفداران شوهر بریژیت‌باردو و مخالفین او نیز بجان هم افتادند .

طرفین از میز و صندلی ها بعنوان سپر استفاده کرده و دریك لحظه بطری و صندلی سالمی در کافه باقی نماند مدیر کافه بسرعت از پلیس استمداد طلبید ولی قبل از آنکه پلیس فرا رسد ژاك شاریه به تنهائی سوار اتومبیل خود شده وناپدید گردید و پلیس تاکنون موفق به یافتن ژاك شاریه نشده است .مستخدمین منزل بریژیت‌باردو بمخبرین اظهار میدارند که نه بریژیت باردو و نه شوهرش هیچ‌کدام در منزل نیستند و معلوم نیست به چه نقطه‌ای رفته‌اند .

جدائی

جراید فرانسه بدنبال انتشار زد وخورد شوهر گربه وحشی فرانسه و سامی فری مینویسند باحتمال قوی ژاك شاریه و ستاره مشهور فرانسوی از هم جدا خواهند شد .

دوستی ژاك شاریه و بریژیت باردو از بازی در فیلم بابت بجنك میرود آغاز گردید و سرانجام بازدواج منتهی گردید . سال گذشته بریژیت باردو از ژاك شاریه صاحب فرزندی شد وهمه معتقد بودند که‌نیکل‌فرزند آنهاموجب تحکیم‌روابط زناشوئی بریژیت‌باردووژاك شاریه خواهد بود ولی فیلم «حقیقت» مثل اینکه برای این زن و شوهر جوان خوش یمن نبوده است زیرا از بدو بازی بریژیت باردو دراین فیلم تاکنون چندبار ژاك شاریه مانع ادامه بازی بریژیت باردو با سامی‌فری در این فیلم گردید و حتی کار بزدو خورد نیز کشید . کلوزو کارگردان فیلم حقیقت براثر اختلاف ژاك شاریه و بریژیت‌باردو مدت دو سال است که هنوز موفق به پایان دادن به فیلم خود نشده است چندی قبل ژاك شاریه براثر ناراحتیهائی که بریژیت باردو برای وی ایجاد میکند به بیماری روانی شدیدی دچار گردید و مدتی بستری بود اینك عموم نزدیکان بریژیت باردو و ژاك شاریه معتقدند که باحتمال قوی بزودی این‌زوج سینمائی از هم جدا خواهند شد زیرا زندگی کردن با بریژیت باردو چندان آسان نیست !

ژاك شاریه و بریژیت باردو
ادامه زندگی با « گربه وحشی» کار آسانی نیست

توسعه شهر مسکو

شهر مسکو دو برابر آنچه که اکنون هست توسعه خواهد یافت .

چند روز قبل شورای عالی اتحاد شوروی قانونی تصویب کرد که‌بموجب آن پایتخت مسکو گسترش یافته و مساحتی برابر ۸۷ هزار هکتار را در بر میگیرد .

علت توسعه شهر مسکوافزایش جمعیت پایتخت شوروی است .

همچنین بعلت مشکل مسکن که اهالی مسکوبا‌آن روبرو هستند شورای عالی اتحاد شوروی تصمیم گرفته است که تعداد زیادی ساختمانهای جدیددر اطراف مسکو بنا کند .

لئواسپیتزر درگذشت

دیروز لئواسپیتزر فیلسوف و تاریخ نویس مشهور اطریشی در سن ۷۳ سالگی بر اثر یك حمله قلبی درگذشت .

لئو اسپیتزر از مورخین نامی جهان بود که آثار گرانقیمتی از خود بجای گذاشته است.

کادیلاك طلای شیخ قطر عبورومرور را دربیروت مختل کرد

شیخ احمد الثانی حاکم شیخ نشین قطر (یکی‌از تولید کنندگان بزرك نفت در خلیج فارس) دیروز هنگامیکه میخواست با کادیلاك « طلای » خود در یکی از محلات بیروت خرید کند مدتی عبور ومرور را سد کرد. مردم که از دیدن کادیلاك طلای شیخ‌قطر دچار تعجب شده بودند بدور اتومبیل او حلقه زده و از دیدن شیخ احمد الثانی‌و اتومبیل او سیر نمیشدند.

تمام لوازم داخل اتومبیل شخصی شیخ قطر از طلا ساخته شده حتی تلفن و رادیوی داخل آن .

در تمام مدتی که کادیلاك طلای شیخ احمد الثانی در خیابان توقف کرده بود انبوه جمعیت رفت و آمد را مانع شده بود.

روز بروز

بازی روزگار

در کاباره ال دوانده « به زبان اسپانیائی بمعنی شبح » که در کازینوی شهر بلویل واقع است یك مرد کولی‌دسته ارکستر کولی رارهبری‌میکند که‌می گویندرئیس‌دسته کولیها است . اما کمتر کسی از گذشته او خبر دارد : تنها عده کمی میدانند که او جینا تیللوتریانا گاو باز مشهور سابق است که همراه مانولته گاوباز بزرك اسپانیا در میدان های گاوبازی موفقیت های متعدد بدست آورده بود . اما روزیکه مانولته در میدان گاو بازی کشته شد ، تریانا هم گاو بازی و هم شهرودیار را رها کرد و به کولیان پیوست و اکنون کسانیکه او را در لباس رئیس دسته کولیان می‌بینند هرگز فکر نمی‌کنند که روزی گاوباز معروفی بوده است .

همه چیز از همه جا

کرولال هنرمند

اخیرا هنگامیکه ژنرال دوگل رئیس جمهوری فرانسه از شهربرست بازدید می نمود این‌ماکت ازطرف‌مردم‌شهر به رئیس‌جمهور فرانسه‌تقدیم گردید .این ماکت ازآبنوس ساخته شده و یك کشتی رانشان میدهد. سازنده ماکت مردی است ٤٦ ساله بنام «آنتوان» که‌کرولال مادرزاد است.

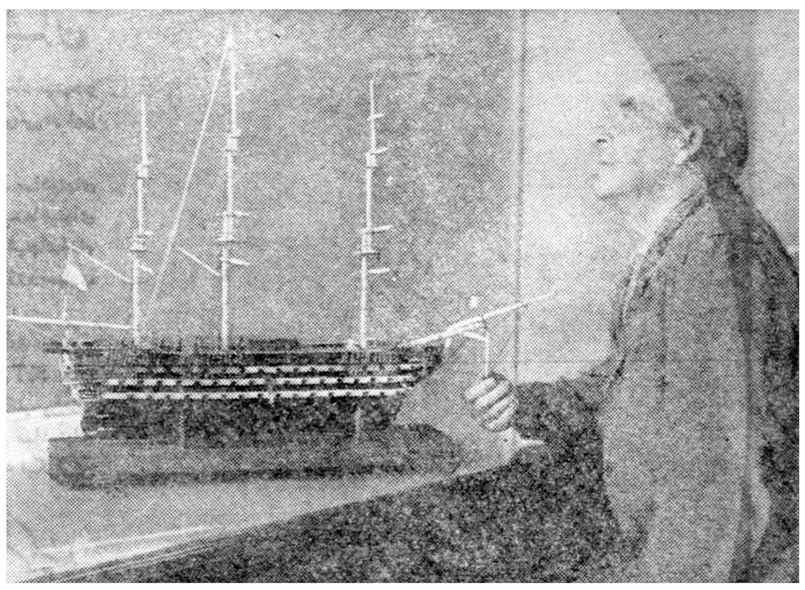

اردك را بجای هواپیما گرفت وبه هشت سال زندان محکوم شد

روزنامه «سویتسکایاروسیا» چاپ شوروی می نویسد که یك کارگر کشاورزی یکی از مزارع اشتراکی شوروی به هشت سال زندان محکوم گردیداتهام‌وی‌این بوده‌است که‌درحالت مستی یك هواپیمای شوروی را که در ارتفاع پائینی پرواز می کرده‌بجای اردك گرفته و با تفنك شکاری آنرا سرنگون ساخته .

کارگر مزبور نزدیك مردابی در حوالی‌اسمولنسك درحالیکه‌بشدت‌مست بوده هواپیمای شوروی‌را بعوض اردك گرفته و تیری بسوی آن شلیك میکند تیر به مخزن بنزین هواپیما اصابت کرده و ضمنا خلبان را مجروح می سازد .

چندی پیش ابتکار جالبی برای حمل نفت از راه دریا صورت گرفت متصدیان حمل ونقل نفت انگلستان یك لوله بزرك نایلنی بطول ۱۰۰یا ساخته‌اند و آنرا پراز نفت کردند و با طناب به کشتی بستند از این لوله برای حمل نفت بین انگلستان و هلند استفاده شد .

سرگرمی جوانان — سینما

فیلم جدید الیزابت تایلور

الیزابت تایلور که زمانی «عروس هالیوود» لقب داشت بزودی در نقش‌ملکه‌کلئو پاتراروی پرده سینما ظاهر خواهد شد .

در این عکس الیزابت تایلور باتفاق شوهرش ادی فیشر دیده‌میشود

دعوت به عصیان

از : لیونل‌وایت

ـ۳۰ـ

من در نتیجه تحقیقاتی که از رفقای او کردم فهمیدم که او در مدت چند سال گذشته هر هفته به آنجا میرفته و تعطیلی خود را با نامزدش میگذرانده و این اولین هفته‌ای بود که او بطور غیر منتظره این قرار وعادت چندین ساله را بهم میزند و همین موضوع است که مرا کمی بفکر فرو برده .

ـ تابحال از مامورین ما کسی بانامزد او صحبت نکرده ؟

«هاپر» جوا بداد :

ـنه خود ا و با دوستانش از خانه بیرون رفته و مامورین محلی ما فقط با پدرش صحبت کرده‌اند اما من گفته‌ام او را خبر کنند وقراراست امروز عصر برگردد یااو حرف بزنم .

بعد نگاهی به ساعت اتومبیل کرد وافزود :

ـگمان میکنم تا موقعیکه به اداره برسیم او بخانه برگشته باشد وما میتوانیم با او تماس بگیریم .

***

روز یکشنبه شاید در تمام زندگی «جرالد» بدترین روز ها بود زیرا تمام این روز را در نگرانی واضطراب بسر میبرد و چون روز تعطیل هم بود نمیدانست چه کند.

فکر میکرد اگر خودش را بنحوی مشغول نماید افکار ناراحت کننده کمتر بمغزش هجوم خواهد آورد اما هیچ کاری وجود نداشت که انجام بدهد و برفرض اینهم که وجود داشت او قادر نبود حواس خودرا به آنکارمعطوف کند و از شر این افکار خلاص شود .

از نظرش هر یکساعت باندازه چند روز میگذشت ودر دل دعا میکرد که این روز وحشتناك زودتر بپایان برسد و صبح دوشنبه بیاید چون بهر حال ناچار بود روز بعد به شرکت برود ومشغول کار شود و باین ترتیب قهرا کمتر میتوانست فکر کند ودچار ناراحتی باشد .

برای اولین بار از زمان وقوع حادثه بادقت و حسابگری کامل باین موضوع اندیشید که شانس موفقیت او در تصاحب جواهرات تاچه اندازه میباشد و وقتی خوب اطراف و جوانب امر را بررسی کرد بانهایت وحشت باین نتیجه رسید که احتمال موفقیتش خیلی کم است و پلیس برنده نهائی است .

مامورین پلیس بانهایت جدیت داشتند موضوع را تعقیب میکردند ومسلم بود که هر روز اطلاعات آنها کاملتر میشد وبالاخره موقعی میرسید که قرائن و شواهد ، دخالت «جرالد» را در این قضیه نشان میداد و این بار با اطمینان کامل بسراغش میآمدند و جواهرات را از او میخواستند .

بخصوص اینکه او برای پلیس بکلی ناشناس نبود و یك بار به راهنمائی نشانه‌هائی که در دست داشتند رد پای او را گرفته و به در خانه‌اش رسیده بودند . آن مرتبه او توانسته بود آنها را گمراه کند و دست خالی برگرداند اما وقتی دلایل و شواهد بیشتر و قویتر میشد دیگر گمراه کردن آنها امکان نداشت .

«جرالد» تمام روز یکشنبه را در خانه ماند و فقط گاهی به سرپیچ خیابان میرفت و چاپ تازه روزنامه ها را میخرید و بمنزل بر میگشت اما حتی قادر نبود با مطالب روزنامه ها نیز مدت زیادی خود را سر گرم کند و بزودی آنها را کنار میانداخت .

میدید هیچ کاری از دستش بر نمی آید جز اینکه منتظر بنشیند تا پلیس مجددا بسراغش بیاید و تقریبا اطمینان داشت که این موضوع صورت عمل بخود خواهد گرفت منتها دیر یا زود بودن آن بسته به این است که مامورین چه وقت به نتیجه برسند .

صبحانه « جرالد» آنروز عبارت بود از یك گیلاس آب پرتقال و دوفنجان قهوه . از خوردن ناهار هم بکلی صرفنظر کرد زیرا بهیچوجه اشتهانداشت.

ساعت شش بعد از ظهر با وجود آنکه هنوز احساس گرسنگی نمیکرد تصمیم گرفت چیزی بخورد زیرا اگر همانطور بدون غذا در انتظار اشتها بسر میبرد ضعف بر او غلبه میکرد و مریض میشد .

برای اینکار لازم بود از خانه خارج شود اما میترسید خانه را تنها بگذارد از فکر اینکه مامورین پلیس دو باره بر خواهند گشت بشدت احساس وحشت میکرد اما در عین حال این موضوع که آنها بیایند و او در خانه نباشد بیشتر برایش وحشت انگیز بود .

ساعت هفت و نیم تصمیم گرفت به « ماری جین» تلفن کند و دل اورا بدست بیاورد چون بعد از صحبت مختصری که دفعه گذشته بوسیله تلفن با او کرده بود از طرز رفتار و حرفهای زننده خود پشیمان شده بود و احساس میکرد که در این قضیه کاملا مقصر است و هیچ عذر موجهی ندارد.

حالا وقتی فکر میکرد میفهمید که چرا « ماری جین» آنقدر عصبانی شده بود که حتی نتوانسته بود صحبت کند و دو سه کلمه‌ای را هم که گفت با مکث زیاد و جویده و بریده ادا کرد .

بدنبال این فکر گوشی تلفن را برداشت و کانکتیکات را گرفت ومنزل ماری جین را خواست و چند لحظه بعد «ماری جین»پای تلفن آمد.

ـماری من جرالد هستم .

ماری جین با لحن سردی پرسید :

ـکجا هستی ؟ از کجا تلفن میکنی ؟

ـاز خانه‌ام تلفن میکنم و میخواستم به بینم که از دست من زیاد ناراحت نشده باشی .

چند لحظه سکوت بر قرار شد و بعد ماری جین گفت :

ـجرالد موضوع‌چیست؟ چه‌شده وبرای توچه‌گرفتاری‌ومشکلی پیش‌آمده؟ صدای تو عادی نیست و طرز صحبت کردنت هم با همیشه فرق داردخواهش میکنم بمن بگو چه شده ؟من باید بدانم و حق دارم بدانم .

در صدای ماری جین دیگر آثار عصبانیت و بی اعتنائی وجود نداشت بلکه اشتیاق به اطلاع از وضع نامزدش از خلال کلمات او محسوس بود .

ـطوری نشده ماری ، هیچ طور نشده و حال منهم کاملا خوب است و فقط تلفن کردم که از تو معذرت .. .

ماری جین حرف اورا قطع کرد و گفت :

ـجرالد ، چرا میخواهی مرا گول بزنی ؟ قضیه‌ای اتفاق افتاده که من از آن خبر ندارم ولی مطمئن هستم که وضع تو عادی نیست . خواهش میکنم بمن بگو چه اتفاقی افتاده .

ـ عزیزم گفتم اتفاقی نیفاده و وضع منهم کاملا عادی و مثل همیشه است . فقط دیروز صبح کمی کسالت داشتم . . ..و. ... منظورم اینست که . . . . . .

اما خودش درست نمیدانست چه میخواهد بگوید و جمله خود را ناتمام گذاشت .

ـجرالد ، من بچه نیستم و باید بفهمم چه شده ، زود باش بمن بگو.

در اینموقع باز احساساتی که جرالد روز قبل نسبت به ماری جین داشت در او پیدا شد . نامزدش حاضر نبود راجع به موضوع های عادی و همیشگی با او صحبت کند و اصرار داشت سر از کار وی در بیاورد .

لحن صحبت جرالد باز تغییر کرد و خشك و سرد شد :

ـ چند بار گفتم که اتفاقی نیفتاده . متاسفم که مزاحم توشدم. فقط می خواستم بگویم که هفته آینده ترا خواهم دید . خدا حافظ

و بدون آنکه منتظر جواب ماری جین شود گوشی را سر جایش‌گذاشت. بعد به آنطرف اطاق رفت و رادیو را روشن کرد و آنوقت بطری ویسکی را آورد و یك گیلاس ریخت وسر کشید .

باز مشروب اثر عجیب خود را در او تکرار کرد و موقتا نگرانی هایش از بین رفت و قوت قلبی گرفت .

عصر پنجشنبه دروازه گاردن‌پارتی روزنامه اطلاعات بروی مردم تهران گشوده می‌شود

جنگل آمازون، سرزمین آلاسکا، قاره کهنسال آسیا و صحراهای داغ استرالیا بداخل موزه بر ادران امیدوار منتقل شده‌است

بزرگترین گاردن‌پارتی سال بخاطر تهیه وسایل تحصیلی وایجاد کارگاههای حرفه‌ای درمدارس پایتخت تشکیل شده‌است

گوهرهای درخشان هنرهای زیبای کشور در شبهای جشن نورافشانی میکنند

دختران زری‌باف وقالیباف در پای کار گاهها باسر انگشتان لطیف‌خود بدیعترین آثارهنری‌را بتماشاچیان عرضه‌مینمایند

بانوان مهرزاد .مهین‌دیهیم، تاجی‌احمدی، فخرالزمان سارنك‌میهمانداران شب کودك میباشند .

صدای گرم« اوجینیو» برای علاقمندان «جاز» در فضای‌گاردن پارتی طنین می افکند

مستجاب‌الدعوه سخنگوی شیرین بیان رادیو ایران برنامه‌های هنری را اداره میکند .

کمیته هنری‌گاردن پارتی اعلام کرد: اگرعموم هنرمندان‌داوطلب بخواهند برنامه اجرا کنند ۲۴ساعت‌وقت لازمست

هنرمندان خردسال در جشنی‌که بخاطرکمك بخردسالان‌تشکیل شده‌است با هنرمندان بزرك رقابت میکنند

ورزیده‌ترین‌ماموران پلیس وراهنمائی‌برای استقرار نظم وایجاد پارکینك مساعدت میکنند

وسایل کمکهای اولیه آتش نشانی و راهنمائی در گاردن پارتی آماده شده است

فروش ژتون و نظارت بر غرفه ها بوسیله جمعیت بیداری‌زنان صورت میگیرد

بعد از ظهر پنجشنبه ۳۱ شهریور دروازه های بزرگترین گاردن پارتی سال بروی مردم تهران گشوده می شود و هزاران نفراز مردم خیر و نیکو کار وارد محوطه عظیم ۱۲۰ هزار متری گاردن پارتی روزنامه اطلاعات میشوند تا ضمن گردش و تفریح کمکی‌به کودکان‌نیازمند بنمایند در مدت دو ماه‌مسئولین سازمان کمك کودك موسسه اطلاعات در حالی که از کمکهای بیدریغ تمام موسسات ملی و دولتی برخوردار بودند برای تشکیل بزرگترین گاردن پارتی سال تلاش میکردند و اکنون مردم تهران میتوانند باخیال راحت و بااطمینان باینموضوع که‌دربزرگترین گاردن‌پارتی سال شرکت میکنند بلیط خریداری نمایند .

نظم و انضباط

موضوع مهمی که از ابتدا مورد نظر مسئولین سازمان کمك کودك بود ایجاد و برقراری نظم در محوطه گاردن پارتی است . مسئولین سازمان بخوبی میدانند که در یك محیط آشفته و ناراحت هر قدر هم‌وسایل تفریح و سرگرمی فراهم باشد به تماشاچیان و شرکت کنندگان خوش نخواهد گذشت و بهمین مناسبت کمیته انتظامات و تشریفات ازدو ماه پیش برای ایجاد نظم و انضباط محکم در محوطه گاردن پارتی مطالعه کرده است . پلیس تهران بهترین و ورزیده ترین ماموران خودرا برای استقرار نظم در محوطه گاردن پارتی در نظر گرفته است . فعالترین مامورین راهنمائی ورانندگی امور پارکینگ بزرگترین گاردن پارتی سال را اداره میکنند . ۶۰ نفر پیشاهنگ و دهها نفر جوان داوطلب درمحوطه گاردن پارتی انتظامات و راهنمائی را عهده دار هستند . چادر های مخصوص انتظامات در تمام محوطه گاردن پارتی بر پاشده است . مراکز انتظامی بکمك یك شبکه وسیع‌بلندگو با یکدیگر مرتبط و برای اینکه از ازدحام و جنجال جلو گیری شود جلو دو ورودی گاردن پارتی نرده های آهنی کشیده شده است تادارندگان بلیط در صف منظم وارد محوطه شوند و بدین ترتیب همه کسانیکه در بزرگترین گاردن پارتی سال شرکت میکنند از هم اکنون باید مطمئن باشند که درمحیطی قدم میگذارند که‌از حیث نظم وانضباط تامین است و جای هیچگونه نگرانی و ناراحتی نیست .

کمکهای اولیه

پیشاهنگان وسایر قسمتهای‌مربوطه گاردن پارتی برای هر نوع کمکهای اولیه آماده هستند در قسمت شمالی گاردن پارتی یك بهداری مجهزمستقر میباشد تا بلافاصله کمکهای پزشکی اولیه را بعمل آورد . بلند گو های مرکز انتظامات تا حد امکان پیامهای شرکت کنندگان را از بلند گوهای خود پخش میکنند و در ضمن مرتبا ساعات شروع برنامه های مختلف از بلند گو پخش میشود .

نقشه محل

هرکس وارد گاردن پارتی میشود علاوه بر استفاده از تابلو های‌راهنما و ماموردین انتظامات و تشریفات یك نقشه کامل دریافت میکند که‌در روی نقشه محل غرفه ها و نمایشگاه هاو کلیه نقاط گاردن پارتی مشخص شده است . این نقشه مثل یکدوست تماشاچیان رابه قسمتهای مختلف راهنمائی میکند .

هدف گاردن پارتی

بزرگترین گاردن پارتی سال دارای یك هدف بزرگ خیر خواهانه است موسسه اطلاعات‌سال گذشته باتشکیل سازمان کمك کودك موفق شد که‌هزار دست لباس و مقادیرزیادی اسباب ووسایل تحصیلی برای دانش آموزان بی بضاعت تهیه کند و تشکیل این گاردن پارتی نیز صرفا بخاطر تامین اعتبار جهت کمك بکودکان نیازمند میباشد .

وبهمین جهت گاردن پارتی سازمان کمك کودك تجلی گاه احساسات خیر خواهانه مردم شرافتمند تهران میباشد .

اردوگاه بزرگ

اکنون گاردن پارتی سال بصورت یك اردوگاه بزرگ از هنرمندان‌کشور درآمده است .

غرفه عکاسی اطلاعات

با هنرمند دلخواه خود عکس بگیرید

شعبه عکاسی موسسه اطلاعات در داخل‌بزرگترین‌گاردن‌پارتی‌سال دارای یك غرفه مجهز میباشد و پنج نفر از عکاسان ورزیده اطلاعات‌در داخل محوطه از مدعوین و تماشاچیانی که مایل بعکسبر داری باشند عکس میگیرند وبفاصله یکساعت عکسها در غرفه عکاسی اطلاعات‌چاپ‌وتقدیم خواهد شد.

ضمنا ترتیبی داده شده است که هر کس بتواند باهنرمند دلخواه خود عکس بگیرد.

همه هنرمندانی که دارای قلب حساس ومهربانی هستندو میخواهند در میان غوغای زندگی قدمی هم به نفع کودکان بردارند آمادگی خودرا برای شرکت در بزرگترین گاردن پارتی سال‌اعلام کرده‌اند.

امروز کمیته هنری سازمان کمك کودك اعلام کرد که در صورتی‌که عموم هنرمندان داوطلب بخواهنددر یکشب‌برنامه اجرا کنند ۲۴ساعت وقت لازم است وبهمین جهت‌برنامه هنرمندان رابرای شب های‌مختلف تقسیم بندی کرده‌است.

علاوه برهنرمندانی که هر روز اسامی آنانرا دراین صفحه ذکر کردیم امروز خانم توران مهرزاد، خانم مهین دیهیم ، خانم تاجی احمدی، خانم آپیك هنرمندان رادیو وسینما وتئاتر آمادگی خودرابرای شرکت در برنامه‌های گاردن‌پارتی ومیهمانداری اعلام کردند.

تعریف وتمجید از هنرمندانی نظیر مهرزاد و دیهیم وسایربانوان هنرمند کار بیهوده‌ایست زیرا عموم علاقمندان بکارهای هنری با شیوه کار و هنرنمائیهای آنان آشنائی کامل دارند.

خانم فخرالزمان سارنك همسر آقای هوشنك سارنك هنرپیشه معروف رادیو ایران نیز امروز با یکدنیا شور واشتیاق اعلام کرد که‌در خدمات داخلی گاردن پارتی شرکت خواهد کرد.

آقای‌مستجاب‌الدعوه گوینده شیرین بیان رادیو ایران نیز که همیشه در جشنهای‌موسسه اطلاعات شرکت داشته دربرنامه هنری همکاری میکند .

ماازاحساسات پاك وبی‌شائبه هنرمندان عزیز تشکر میکنیم.

هنرمندان خردسال

خوب خوانندگان‌عزیز حالانوبت معرفی هنرمندان خردسال است. هنرمندان خرد سال تصمیم دارند که درشبهای گاردن پارتی که‌بنفع

بقیه در صفحه هفدهم

مراکز فروش بلیطهای گاردن پارتی

۵۶ مرکز فروش تعیین شده است

۱ـ مغازه مسعود نیاـ لاله‌زار روبروی پیرایش
۲ـ مغازه گالو خیابان اسلامبول
۳ـ بورس تهران خیابان فردوسی سه‌راه منوچهری‌کاشی ۲۵۸
۴ـ بورس طلا خیابان فردوسی چهارراه اسلامبول
۵ـ فروشگاه فائقی شمس‌العماره
۶ـ دفتر گاردن پارتی در موسسه اطلاعات
۷ـ دفتر گاردن‌پارتی در پرورشگاه شیروخورشید سرخ واقع در جاده پهلوی
۸ـ دفتر نمایندگی اطلاعات در شمیران ـاول خیابان‌شهرداری
۹ـکیوسك اطلاعات در میدان سر پل تجریش
۱۰ـ فروشگاه شرکت تعاونی فروشندگان جراید . خیابان دزآشیب روبروی ژاندارمری
۱۱ـ کیوسك شماره یك اطلاعات در یوسف‌آباد .روبروی‌بیمارستان شماره یك .
۱۲ـکیوسك شماره دو اطلاعات در یوسف آباد ـمیدان‌مستوفی
۱۳ـ دفتر نمایندگی اطلاعات در قلهك اول کوچه تلفن خانه
۱۴ـ کیوسك اطلاعات در قلهك روبروی خیابان دولت
۱۵ـ کیوسك اطلاعات سه راه زندان
۱۶ـ دفتر نمایندگی اطلاعات «تهران نو» خیابان‌مازندران اول خیابان فرح‌آباد
۱۷ـکیوسك اطلاعات در نارمك . ضلع غربی فلکه نارمك
۱۸ـ مغازه بتهون اول منوچهری
۱۹ـ مغازه ژنو ـنادری
۲۰ـ عکاسی بهروز چهارراه پهلوی ـروبروی‌سوپر مارکت
۲۱ـکافه قنادی نادری
۲۲ـ فروشگاه مهناز چهارراه مخبرالدوله
۲۳ ـنمایندگی تلویزیون ایران ـ خیابان تخت جمشید
۲۴ـ دبستان دخترانه سروش مقابل پمپ‌بنزین امیریه گمرك
۲۵ـ فروشگاه جدیکار ـ پاساژ مهران ـآپادانا
۲۶ـ دفتر گرجی ـ امیریه مقابل خیابان انصاری
۲۷ـ بنگاه فنی ناصر ـ دروازه دولت مقابل خیابان سعدی
۲۸ ـ بنگاه فنی زندیان ـ باب‌همایون
۲۹ـ رادیو شباهنك روبروی بانکملی ایران
۳۰ـ بنگاه مطبوعاتی بنفشه ـ امیریه
۳۱ـ فروشگاه مهتاب ـ نیاوران
۳۲ـ کرج ـ خیابان پهلوی ساختمان دارائی فروشگاه نسترن
۳۳ـ آرایشگاه شهپر ـ سه راه امین حضور .
۳۴ـ کتابفروشی بژواك ـ خیابان شاهپورروبروی تشکیلات
۳۵ـ فروشگاه جدیکار ـ پاساژ مهران ـ آپادانا
۳۶ـ فروشگاه ورزشی تاج ـ چهارراه کالج
۳۷ ـ کفش خسروان ـ امیریه قلعه وزیر
۳۸ـ مغازه سینمائی ـ فردوسی .
۳۹ـ منسوجات شهاب خیابان آذربایجان چهارراه سلسبیل .
۴۰ـ کلاس موسیقی برادران لشکری ـ سه راه امین حضور.
۴۱ـ دبیرستان شه پرست ـچهارراه گمرك شاهپور .
۴۲ـفروشگاه درستکاران ـجمال الحق
۴۳ـ آرایشگاه نوبهار ـ جمال الحق
۴۴ـ فروشگاه‌دریا ـشاه ونشاط
۴۵ـ فروشگاه کودك ـخیابان شاه ـچهارراه شیخ هادی
۴۶ـ آرایشگاه رجائی ـخیابان دلگشا اول خسروی
۴۷ـ لاله‌زار پاساژ رزاق منش منسوجات کامران
۴۸ـ کفاشی الوند ـاسلامبول
۴۹ـ کرج داروخانه پروین دفتر نمایندگی اطلاعات
۵۰ فروشگاه کودکان پر سفید خیابان نادری ـپاساژ نوین
۵۱ـ کتابفروشی زوار ـ شاه آباد
۵۲ـ بستنی فروشی وقار ـ اول باب همایون
۵۳ـ آرایشگاه یاس ـ چهار راه یاس (چهار صد دستگاه)
۵۴ـ فروشگاه تاجیك ـ خیابان دلگشا میدان کلانتری
۵۵ـ فروشگاه حسام ـ شهباز ایستگاه ناصری
۵۶ـ فروشگاه جهرمی ـ خیابان ژاله جنب بانك ملی

مراکز فروش بلیط‌باید یکروز قبل از افتتاح گاردن پارتی حساب خود را با دفتر گاردن پارتی‌روشن‌کنند

هنرمندان گاردن پارتی

این هنرمندان تاکنون بترتیب آمادگی‌خودرا برای شرکت در بزرگترین گاردن پارتی سال اعلام‌کرده‌اند .

۱ـ بانو مرضیه ۲ـ بانو پوران ۳ـ خانم یاسمین ۴ـ آقای بنان ۵ـ آقای گلپایگانی ۶ـ خانم الهه ۷ـ اعضای ارکستر گلها ـ ۸ـآقای علی قوام ۹ـ بانو ملوك ضرابی ۱۰ـ آقای مستقیم ۱۱ـ برادران‌تقدسی ۱۲ـ بانو ژاله ۱۳ـ آقای مهرپویا ۱۴ـ خانم ایرن ۱۵ـ خانم سیمین آرین ۱۶ـ آقای جواد لشکری ۱۷ـ آقای بنائی ۱۸ـ خانم مولود عاطفی ۱۹ـ آقای رشیدی ـ۲۰ خانم‌شهلا ـ۲۱ـ مجیدمحسنی ـ۲۲ـرافائل ۲۳ـ ویگن ـ۲۴ عطاءاله‌خرم ـ۲۵ آقای ، مجد۲۶ـ آقای‌سلیمی ـ

هنرمندان سینما و تاتر و رادیو

۱ـ خانم مهین دیهیم

۳ـ فخرالزمان سارنك

۵ـ آقای مستجاب الدعوه

۲ـ خانم تاجیه احمدی

۶ـخانم مهرزاد

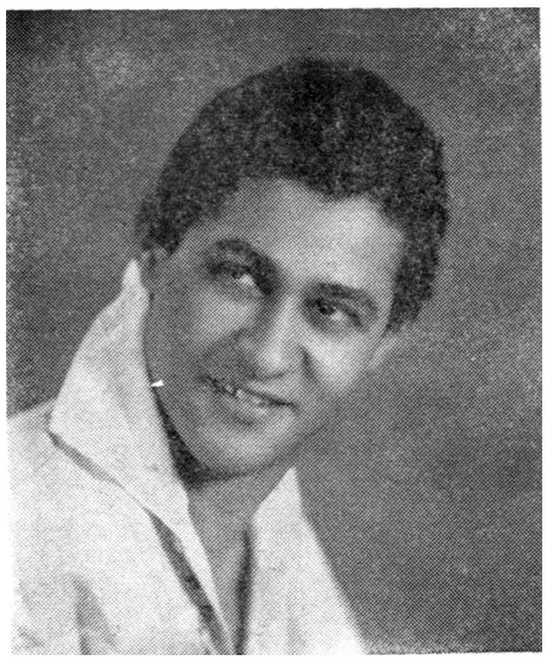

اوجینیو رهبر ارکستر

کین پلومرس

هنرمندان خردسالی که درشبهای گاردن‌پارتی هنرنمائی می‌کنند

ازراست بچپ: آزیتااسکندری ـفریبرزافشار ـمارگریت‌پرتوی‌ـگیتی تبریزی ـجرون‌ـ هیلدا جوزیان ـنوراجوزیان

از راست بچپ :ژیلا سرهنك پور‌ـ فرزانه غفاری‌ـ فرشته فرازمند‌ـ فهیمه کزازی ـمهشید متحدی‌ـ بیژن نجف‌آبادی‌ـ سودابه نصیری

فرهنگی ورزشی

رئیس فدراسیون وزنه برداری گفت :

برنامه کارمن تعمیم ورزش است نه قهرمان پروری

روش سه تن از قهرمانان خوب نبود ودرباره آنان‌ممکن است تصمیم جدی اتخاذ شود

اگر روی بره و باختها زیادتکیه کنیم باید گفت علاوه بر کشتی‌گیران آزاد و زنه برداران ما هم دربازیهای المپیك ۱۹۶۰ رم به اصطلاح بد آوردند و در نتیجه مقام سوم المپیك ۱۹۵۶ ملبورن را از دست دادند .

لازم بود ما با مسئولین فدراسیون وزنه برداری تماس بگیریم‌و نظر آنها را در باره علل عدم موفقیت جویا شویم .

سرهنك امجدی رئیس فدراسیون وزنه برداری با صراحت تمام جواب سئوالات ما را داد و بدین ترتیب‌در این مورد جای مبهم باقی نگذاشت.

سرهنك امجدی در آغاز سخن گفت : «المپیاد رم برای من بسیار جالب و آموزنده بود. زیرا در رم متوجه شدم که ملل مترقی شرکت‌را به پیروزی ترجیح میدهند و بخاطر کسب مدال و مقام بهیچوجه ازاصول ورزشی خارج نمی‌شوند . بنظر من مردم ما وحتی مسئولین ورزش را عوضی فهمیده‌اند و تصور میکنند در تماسهای ورزشی شرط اساسی برد است و باخت یك نوع سرافکندگی است . ناراحتی مردم از باخت‌کشتی گیران دلیل بر این است که افکار عمومی در نتیجه تبلیغات مدام بجز پیروزی انتظار دیگر نداشت . در رم کشتی گیران ما از اول نشان‌میدادند کاملا برای مبارزه آماده هستند خوشبختانه اکثر قهرمانان مختلف به خوبی پیش رفتند و توجه عموم تماشاچیان را جلب کردند . ولی‌هدف کسب مدال تا اواخر کشتی ها در روحیهٔ قهرمانان وشاید هم در مربیان باقی بود و در نتیجه حسابهای‌دقیق که دیگران آنرا مراعات میکردند از دست ما خارج شده است . من از نزدیك شاهد فداکاری پهلوانان و مسئولین بودم از این جهت دلیل دیگر بنظرم نمی‌رسد علل باخت‌حبیبی تاچیك و تختی را توجیه کنم . زیرا پیروزی حق آنها بود که از دستشان رفت .

وزنه برداری

رئیس فدراسیون وزنه برداری‌بعد رشته سخن رابه قسمت وزنه برداری کشید و گفت : من روزی که بریاست فدراسیون منصوب شدم به پیروی از نیات شاهانه بلافاصله باقداماتی جهت تعمیم ورزش‌پرداختم و جلو قهرمان پروری را گرفتم . مدتها طول کشید تا در منظور خود پیش بروم . هیچوقت نه بکسی قول پیروزی دادم و نه اظهار یاس‌نشان دادم . موقعیکه تیم وزنه برداری برم میرفت امید فدراسیون فقط روی علم‌خواه ، عامی تهرانی و برومندبود از طرف دیگر در رم قبل ازآغاز بازی ها به وزنه برداران گفتم «خوب‌مبارزه کنید وبطور طبیعی وزنه بلند کنید . ز شما انتظار خودکشی ندارم » .

علم خواه با یك رکورد جالب‌مدال برنزگرفت. رکورد او۳۵کیلو بیشتر از رکورد مسابقات قهرمانی ۱۹۵۹ ورشو بود که در آنجا آورده بود . عامی تهرانی با اینکه اولین بار پیراهن ملی پوشیده بود بهترین رکورد را آورد و نفر ششم شد . متاسفانه برومندآنزین‌گرفت وبستری شد. اگر این حادثه رخ نمی‌داد برومند مقام چهارم را بدست می‌آورد

از تمرز ، پیروی و سنبلی انتظار پیروزی نداشتم ، روش تمرز و پیروی در رم زیاد جالب نبود ممکن است در باره آنها تصمیم‌جدی‌بگیریم امیری باوجود کسالت وظیفه‌اش را انجام داد. البته سنبلی ، پیروی و تمرزهم از لحاظ بدنی دچار ناراحتی شده بودند و نتوانستند در مسابقه عرض اندام نمایند .

سرهنك امجدی در خاتمه صحبت افزود «بازیهای المپیك برای کسب تجربه و آموختن فنون مختلف‌وایجاد دوستی ها صد در صد بنفع شرکت کنندگان می‌باشد .شرکت افرادبیشتر در بالا رفتن سطح ورزش هر کشور نتایج مؤثر دارد . باید دید و درس های مفید آموخت و بعد آنها را بکار برد. من بسهم خود برای تعمیم‌وزنهٔ برداری در سراسر کشور کوشش خواهم کرد و اجازه نخواهم داد دوران قهرمان پروری تجدید گردد

ا .اسپهانی

نتایج امتحانات ورودی امسال نشان داد که

سطح معلومات دانش آموزان بالارفته

نتایج امتحانات ورودی دانشکده علوم نشان داد که‌درسال جاری سطح معلومات دانش آموزانی که در رشته های ریاضی و فیزیك دانشکده علوم نام نویسی کرده‌اند از سالهای‌گذشته بهتر بود و این امر کاملا ثابت میکند که در سال گذشته دبیران ودبیرستان ها برای بالا بردن سطح معلومات دانش آموزان زحمات زیادی را متحمل شده‌اند .

همه ساله استادان دانشکده علوم برای آنکه بتوانند تعداد ظرفیت‌رشته های مختلف دانشکده را تکمیل کنند علاوه بر آنکه مواد امتحانات ورودی را آسان بگیرند باز هم نا چار بودند لااقل ٤ نمره به آنها اضافه بدهندتا تعداد مورد احتیاج رشته های مختلف دانشکده‌راترمیم‌نمایند ولی‌خوشبختانه در سال جدید در رشته های ریاضی و فیزیك سطح معلومات داوطلبین بحدی بود که معدل نفر اول ازهیجده گذشته و صدمین نفر که احتیاجات دانشکده را بر آورده میساخت نزدیك به ۱۳ بوده است .

آقای دکتر فرشاد رئیس دانشکده علوم معتقد است چنانچه ۳ میلیون تومان به بودجه دانشکده علوم کمك شود دانشکده در هر رشته بجای صد نفر داوطلب ۵۰۰ نفر را قبول خواهد کرد ودانشکده احتیاج بساختمان‌جدید برای کلاسهای رشته های مختلف هم ندارد و از این مبلغ حداقل حقوق استادان و دانشیاران و دبیران تامین خواهد شد که تمام وقت به تدریس دانشجویان ادامه دهند و تمام هم خود را بجای تدریس در دبیرستان بمصرف دانشگاه برسانند .

چنانچه کمکی به دانشکده علوم نشود و وعده‌ای راکه‌آقای وزیردارائی در اینمورد به رئیس دانشکده علوم داده عملی سازد علاوه بر آنکه همه ساله بر تعداد دانشجویانی که در دانشگاه کشوربتحصیل‌سرگرم‌خواهند شداضافه‌میشودازخروج‌میلیونهاارزاز کشور بطورحتم جلوگیری‌خواهد شد.

مثلا امسال‌دررشته فیزیك‌دانشکده علوم در نظر داشت فقط ۷۰ نفر را بپذیرد زیرا از سال گذشته ٦۰ نفر مردود داشت ولی‌با اینحال چون‌معدل نفرات بعدی بسیار جالب و قابل‌توجه بود دانشکده نا چار علاوه بر ظرفیت خود ۱۰۰ نفرازقبولشدگان راپذیرفت در حالیکه اگر نظر رئیس دانشکده علوم و سایر دانشکده ها تامین شود از هر جهت‌بصرف بودجه کشورخواهد بود

هیئت اقتصادی آمریکا درباشگاه بانکملی

ساعت ٦بعداز ظهر روز یکشنبه ۲۷ شهریور هیئت اقتصادی آمریکا وعده‌ای از شخصیت های سیاسی ووابستگان اقتصادی خارجی ورجال وروزنامه نگاران در جشنی که‌بافتخار هیئت اقتصادی آمریکا درباشگاه بانك ملی ایران برپا شده بود شرکت جسته ابتدا سازمانهای ورزشی بانك مورد بازدید قرار گرفت وسپس مهمانان درسالن ورزش های ملی حضور یافته و عملیات ورزشی راتماشا کردند.

تاسیس هنرستان عالی هنرهای تزئینی

بطوریکه از هنرهای زیبای کشور اطلاع میدهند در مهرماه سال جاری هنرستانی بنام «هنرستانعالی هنرهای تزئینی» رسما افتتاح خواهد شد. سالها بود که هنرهای زیبای‌کشور در نظر داشت‌بمنظورتقویت‌ذوق واستعداد فارغ‌التحصیلان خود وسایر علاقمندان برشته های هنرهای تزئینی اقدام بتاسیس دوره عالی هنرستان نماید تا هنرجویانی که‌تصمیم بادامه تحصیل دررشته (آردکوراتیو) رادارند دراین هنرستان‌بتحصیل ادامه دهند.

این هنرستان شامل رشته‌های تخصصی .معماری .نقاشی و مجسمه سازی تزئینی و هنرهای نمایشی ، ملی ،چاپی و مصنوعاتی میباشدوممکن است بنابر احتیاجات رشته‌های دیگری نیز در هنرستان عالی تزئینی ایجاد گردد.

ارزش تحصیلی دوره چهارساله هنرستان عالی تزئینی در کلیه رشته‌ها از لحاظ استخدام و نظام وظیفه برابر لیسانس است.

هنرهای زیبای کشور در نظر دارد برای سال آینده چندین‌استاد خارجی جهت تدریس دراین هنرستان استخدام نماید.

از فردا صبح در سینماهای **ایران - دیانا - تهران** از فردا صبح

(مشهد : فردوسی ـ ایران) ـ (شیراز : پارس ـ تاج) ـ (کرمانشاه : کریستال متروپل)ـ (تبریز :کریستال‌ـپارك)

کمدی موزیکال

بچه ننه

که خاطره آنرا هرگز فراموش نخواهید کرد

باشتراك :
علی تابش

ویدا قهرمانی

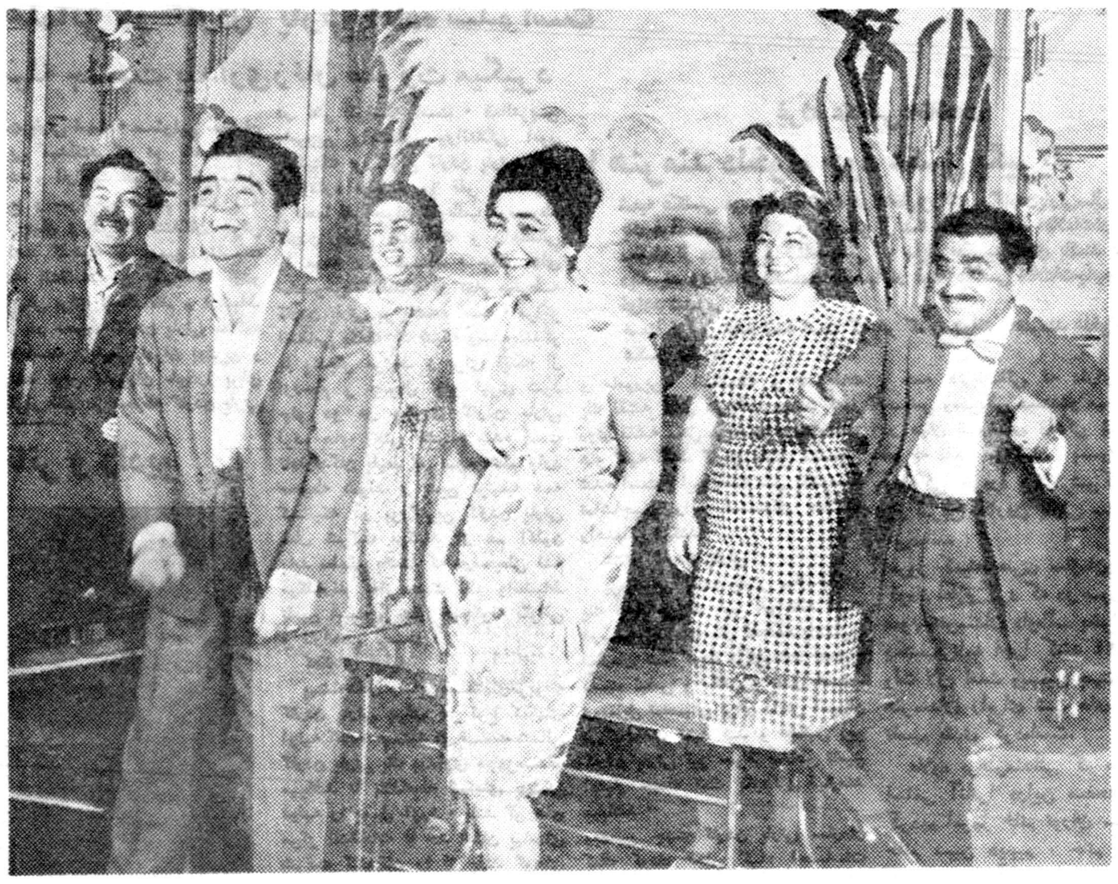

حمید قنبری ـ قدکچیان ـ نادره

رضا عبدی ـ چهره آزاد ـ خواجوی

کنی ـ مفیدی ـ مهرنیا ـ تاجی‌احمدی

آواز یاسمین ـ مهوش

بچه ننه

کارگردان : امین امینی

فیلمبردار : خانی

محصول استودیو عصرطلائی

آ ـ ۲۳٦۱۸

مامورین خارج ازمرکز

دیروز عده‌ای از دبیران وآموزگارانی که مدت ۵ الی ٦ سال در شهرستان خدمت کرده‌اند در مؤسسه اطلاعات حضور یافتند و شکایت داشتند با اینکه مدت ۵ سال خدمت خارج از مرکز ما پایان یافته فرهنك استان تهران کوچکترین اقدامی برای انتقال ما بمرکز انجام نداده معلمین مذکور هر یك موافقتنامه های رؤسای‌فرهنك شهرستانهای مربوطه را نیز ارائه میدادند .

به آنها توصیه شد به محل‌خدمت خود عزیمت نمایند و مطمئن باشند که پس از افتتاح مدارس کمبوددبیران و آموزگاران از بین آقایان دبیران و آموزگارانیکه خدمت مقرر خود رادر خارج از مرکز انجام داده‌اند برای این منظور استفاده شده و بتهران انتقال خواهند یافت .

تهران دانشگاه

دانشکده کشاورزی

بقرار اطلاع‌تا آخر شهر یور ماه نام نویسی قبولشدگان دانشکده کشاورزی پایان میابد و نام نویسی هر روز صبح و بعد از ظهر ادامه دارد .

دانشکده کشاورزی به قبول شدگان اطلاع داده است که در موقع ورود بدانشکده باید لباس کار،قیچی باغبانی ، چاقوی پیوند زنی وروپوش سفید وهمچنین پتو و تشك و ملافه با خود همراه داشته باشند .

کلاس روزنامه نگاری

ساعت۵ بعدازظهرامروز گواهی‌نامه‌های کلاس‌روزنامه‌نگاری درباشگاه‌دانشگاه توزیع میشود عموم قبول شدگان میتوانند در باشگاه حضور یابند .

ورود یك هیئت آمریکائی برای مطالعه نقشه

ساختمان دانشگاه بزرك شیراز

بمنظور مطالعه در نقشه ساختمان دانشگاه بزرك شیراز وزارت فرهنك بامتصدیان دانشگاههای بزرك جهان وارد مذاکره گردید در نتیجه یك هیئت سه‌نفری از دانشگاه نیویورك فردا بایران واردمیشوند این هیئت پس‌از ملاقات بامقامات مربوطه وزارت فرهنك جهت‌تحقیقات بیشتر بشیراز عزیمت خواهند نمود.

کلاس مخصوص داوطلبان تحصیل درخارج

از اداره کل تعلیمات عالیه اطلاع میدهند برای کسانیکه داوطلب تحصیل درکشورهای خارج باشند کلاس زبان انگلیسی در مهرماه‌سال جاری بمدت یکسال تشکیل میشود.

چون طبق قانون اخیر اعزام دانشجو بخارجه داوطلبان تحصیل در خارج باید در امتحان زبان کشوریکه قصد تحصیل در آن دارند موفق شوند لذا وزارت فرهنك تصمیم گرفت کلاسهای زبان‌تشکیل‌دهد

شرکت کنندگان دراین کلاس چنانچه مشمول هم باشند اداره نظام وظیفه ورقه معافی یکساله برای آنها صادر خواهد نمود.

آگهی راه‌آهن دولتی ایران

اغلب ملاحظه میشود که آقایان‌رانندگان اتومبیل و وسائط نقلیه بدون توجه به علائم ازروی گذرگاه‌های راه‌آهن میگذرند . چون این‌عمل باجان آقایان رانندگان وسایط مزبور بستگی دارد ازعموم هموطنان‌عزیز خواهش میشود مه‌این امر مهم‌توجه فرموده وبه منظور حفظ‌جان مرکوبین ازعبور گذرگاهها مادام که اطمینان کامل از نبودن وسائط نقلیه راه‌آهن پیدا نکرده‌اند خودداری فرمایند.

راه آهن دولتی ایران

آ ـ ۲۳٤۱٤ ۳ ـ ۱

اجتماعی

سعید وزیری ـ روزنامه نگار :

کلیه کاندیداها باید حزبی باشند

* بسیاری از آنانکه فریادشان از انتخابات‌بلند بود مردم را خوب بجا نمی آوردند . . .
* گفته میشود چه مانعی دارد که یك مجلس شورای مملکتی یا دولتی تشکیل دهند و من عقیده دارم . . .

آقای منوچهر سعید وزیری کاندیدای مستعفی دوره بیستم و سر دبیر مجله اطلاعات هفتگی عقیده دارد :

چه‌کنیم که‌فعلا کاسه کوزه‌خرابی انتخابات بر سر قانون انتخابات شکسته است ویکبار دیگر از یك واقعه مهم تاریخی در مملکت ما نتیجه گیری کامل بعمل نمی آید ـ انتخابات را باطل میکنیم شهامت انجام یك کار فوق العاده وانقلابی رابکار میبریم ولی ارج این عمل مهم خود را بایك استدلال ناقص تقلیل میدهیم ـ البته یك قسمت از گناه خرابی انتخابات بگردن نارسا بودن قانون است امانه تنها قانون انتخابات .. بلکه این گناه اگر بگردن قانون باشد بگردن آن رشته قوانینی است که‌با «امنیت‌و عدالت وآزادی» اجتماعی مورد احتیاج زمان جور نیستند .. «قانون انتخابات» خوب یابد ، هر چه باشد در یك سیستم اجتماعی‌قرار دارد که‌بمجموعه قوانین نارسا تکیه‌زده است ..قانون‌انتخابات خوب یابدهر چه باشدبه کمك‌قوانین دیگری اجرا میشود که متاسفانه پر از تضاد ها هستند وهیچکس‌هم‌بفکر تجدیدنظر درآنها نمیافتد. این قانون انتخابات مگر بطور مجرد و مستقل اجرا میشود ؟ راستی هیچ توجه کرده‌ایم که چه قدرت ها و چه عواملی در داخله مملکت موجب بطلان انتخابات شد ؟

بنظر من شکایت و ناله و فغان جمعی روشنفکر و سیاستمدار و کارگردان به کمك تعداد زیادی جراید و مجلات که مدیران آنها کاندیداهای شکست خورده (شکست خورنده) انتخابات بودند موجب آن شد که شاه مملکت بنام رعایت افکار عمومی و حفاظت وزن و اعتبار مجلس‌تجدید انتخابات را توصیه فرمایند .

امااین روشنفکران و سیاستمداران و کار گردانانی که فریاد شان را بنام «فریاد مردم و افکار عمومی» منعکس ساختند ، اغلب آنها باستثنای روشنفکران جوان با حسن نیت‌و وطن پرست واقع بین نه مردم را خوب بجا میآورند ونه‌مقیاس افکار عمومی را می شناسند آنها اگر هم ظاهرا در سطح وسیع و مقیاس بزرگی با افراد مردم تماس و مراوده دارند با افرادی تماس دارند که در تلاش معاش روزانه معمولا برای استفاده از دستگاههای حکومتی به کمك و توصیه و راهنمائی این سیاستمداران وکارگردانان احتیاج دارند درحقیقت اقلیتی از مردم میباشند که بیك تعبیر عاقل تر از اکثریت بوده و در دوروزه زندگی ترجیح میدهند که به کمك متنفذین و آشنایان به رموز کار ! خوش بگذرانند ودر خجلت اهل و عیال وشکم پیچ پیچ باقی نمانند .

وحال آنکه اکثریت و عموم طالب آن هستند که دستگاهها بسهولت و بدون زد و بند و بدون آشنا بودن به رموز کار! برای همه قابل‌استفاده ومفید باشند و چرخ ها طوری به گردش بیفتد که هیچکس درخجلت اهل و عیال نباشد . اتفاقا تا آنجا که احساس میشود (و یاآنطور که طبیعی و لازم مینماید) اینست که شخص پادشاه مملکت میل دارند که مطابق میل این اکثریت رفتار فرمایند .. اما. اما... این تضاد را بکجا میتوان بردکه‌شخص اعلیحضرت هر روز دامن دامن سند مالکیت به زارعین و دهقانان املاك سلطنتی می دهند و آنها رااز رنج «رعیت» بودن آزاد میکنند ، ولی انتخابات آزاد ودموکراتیك را توقع داریم در سیستمی انجام پذیر باشد که درپناه قوانین اجتماعی آن اصول ارباب و رعیتی‌در روابط مالك‌و دهقان‌حکومت میکند و یکنفر مالك میتواند درپناه قانون بنام نماینده چهل هزارنفر از رعایای خود به مجلس برود ؟

بهر صورت ، من فکر می کنم. اکنون که شاهنشاه مملکت‌ضرورت زمانرا چنان می بینند که‌در جهت تمایلات مردم کارهائی از قبیل تقسیم املاك سلطنتی و احیانا «ریسك» و عمل شبه انقلابی از نوع ابطال انتخابات انجام پذیرد باید اجرای انتخابات مجدد هم از طریق شبه انقلابی و غیر محافظه کارانه اجتناب ناپذیر تلقی شود ...

مثلا چه مانعی دارد ، بقول آن مرد محترم ، فقط یك دوره‌انتخابات را بمنظور تشکیل (مجلس شورای مملکتی یا دولتی) انجام دهند ؟

دولت از میان کاندیدا های احزاب‌و منفردین‌ودسته های‌مختلف

بقیه در صفحه هفدهم

برای توجه پاسخ دهندگان

راجع بنقائص انتخابات

۱ ـ پاسخهای ماشین شده (تایپی) مقدم است.

۲ـ بپاسخهای بدخط و غیرخوانا مطلقا توجه نمیشود .

۳ ـ بخشهای موجز و منجز برتکرار مکررات و کلی‌بافی ترجیح دارد .

ضیافت در باشگاه اطلاعات

بافتخارخانم‌کلاپر معاون موسسه بین‌المللی کاره

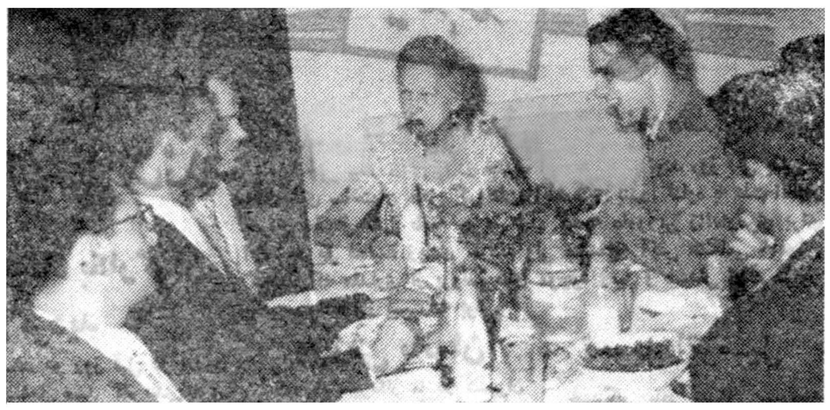

خانم کلاپر در ضیافت دیروز در باشگاه اطلاعات

بعد از ظهر دیروز بافتخار خانم ریموند کلاپر روزنامه نگار مشهور و معاون موسسه بین المللی کاره ضیافتی در باشگاه اطلاعات بر پا شد. دراین ضیافت دو تن از اعضای موسسه کاره وعده‌ای ازسر دبیران موسسه اطلاعات حضور داشتند .

موسسه کاره از طرف ملت امریکا بکلیه کشور های جهان کمك می کند و خانم کلاپر بهمین منظور به مسافرت پرداخته واینك واردایران گردیده است . هیات کاره طبق برنامه «خودیاری» انواع لوازم مورد نیاز در دهات رااز وسایل کشاورزی قاطبی بین دهات ایران توزیع خواهد کرد .

قرار است در ضیافتی که امشب در حضور والاحضرت شمس پهلوی برپا می‌شود خانم کلاپر کمکهای جدید موسسه کاره را اعلام دارد .

موسسه بین المللی کاره اخیرا وبخصوص در حادثه زلزله لار کمکهای ذیقیمتی به ایران کرده است .

در ضیافت دیروز خانم کلاپر موسسه اطلاعات وشخصیت بنیان گزار آن سناتور مسعودی راستود

لطفا یادداشت فرمائید

امشب

برنامه تلویزیون ایران

ساعت ۶٫۰۰ـ آغاز برنامه
ساعت ۶٫۰۳ـ برنامه‌خردسالان
ساعت ۷٫۰۰ـ فیلم‌فلاش‌گوردن
ساعت ۷٫۳۰ـ مصاحبه
ساعت ۸٫۰۰ـ هنرهای‌زیبا
ساعت ۸٫۳۰ـ اخبار
ساعت ۸٫۴۵ـ برنامه علوم
ساعت ۹٫۰۰ ـ ارکستر اوجینیو
ساعت ۹٫۳۰ـ برنامه مترو
ساعت ۱۰٫۰۰ـ تئاتر هنرهای زیبا
ساعت ۱۱٫۰۰ـپایان برنامه

در محافل و مجالس

درانجمن ایران وامریکا
کلوب بریج و شطرنج
ازساعت ۶بعداز ظهر
در باشگاه نفت
لوتو
ازساعت ۶بعداز ظهر

فرداشب

درانجمن ایران و امریکا
کلوب بریج وشطرنج
مجلس چای وگفتگو بزبان انگلیسی
ازساعت ۶بعداز ظهر
درانجمن ایران و پاکستان
کلاس درس انگلیسی
از ساعت ۵ بعداز ظهر
درانجمن ایران و هند
فیلم برای کودکان
ازساعت ۷ بعداز ظهر
درباشگاه نفت
فیلم
ازساعت ۸بعداز ظهر

اپطالیدن ساندوز محرك بسیار

اپطالیدون ساندوز را فقط درکاغذهای زرورقی که دارای علامت مخصوص ساندوز است خریداری فرمائید

سند افتخار برای کارخانجات پاستوریزه بستنی سازی کیهان

روز چهارشنبه ۲۹/۶/۱ بنا به دعوت شرکت سهامی کیهان امضاء کنندگان ذیل در کارخانه بستنی سازی کیهان واقع در جاده کرج حضور یافته و از تاسیسات کارخانه مزبور و روش کار آن بازدید بعمل آوردیم .

کارخانه مزبور با دستگاههای پاستوریزاسیون و هموژنزاسیون و سایر ماشین آلات ساخت کارخانه الفالاوال فرانسه شیر و سایر مواد بستنی را پاستوریزه مینمایند و در نصب و بکار بردن ماشین آلات رعایت کلیه اصول فنی و بهداشتی گردیده است .

و نیز کلیه احتیاطات لازم برای اینکه محصول از نظر بهداشتی اطمینان بخش باشد مراعات گردیده و برای حصول اطمینان بیشتر و کنترل جدی تری با اطلاع و مراعات اداره کل بهداری شهرداری استاد کرسی بازرسی مواد غذائی دانشکده دامپزشکی امور فنی و بهداشتی کارخانه را زیر نظر دارند .

دکتر محمد بهشتی — مدیر کل بهداری شهرداری
دکتر حسنعلی نشاط — دانشیار کرسی بازرسی مواد غذائی دانشکده دامپزشکی
دکتر رحیم قزوینیان — رئیس درمانگاه کرسی بازرسی مواد غذائی دانشکده دامپزشکی

خمیر دندان کلگیت باگاردل

دندانهای شمارا تمیز و زیبا ونفس شمارا معطر میکند وبجلوگیری ازفساددندان کمك مینماید

خمیر دندان کلگیت دارای گاردول است و گاردول ماده مخصوصی است که بجلوگیری از فساد دندان کمك میکند .

کلگیت بوی‌بد دهان اغلب افرادرا درتمام‌روز از بین‌میبرد ـ دندانهای شمارا تمیز میکند وزیبائی آنها را آشکار میدارد .

اطفال نیز از کف کردن و طعم خوشمزه آن‌خوششان می‌آید .

گاردول روی دندان شما قشرهای نامرئی مخصوص ایجاد میکند که بجلوگیری از فساد دندان کمك مینماید.

کلگیت نفس شمارا خوشبو میکند و در عین حال دندان شمارا تمیز مینماید

خمیر دندان کلگیت پرفروش ترین خمیر دندان دنیاست

CDG-58.1-PH

آ ـ ۲۳۴۸۴

موفقیت درهرکار رمزی دارد

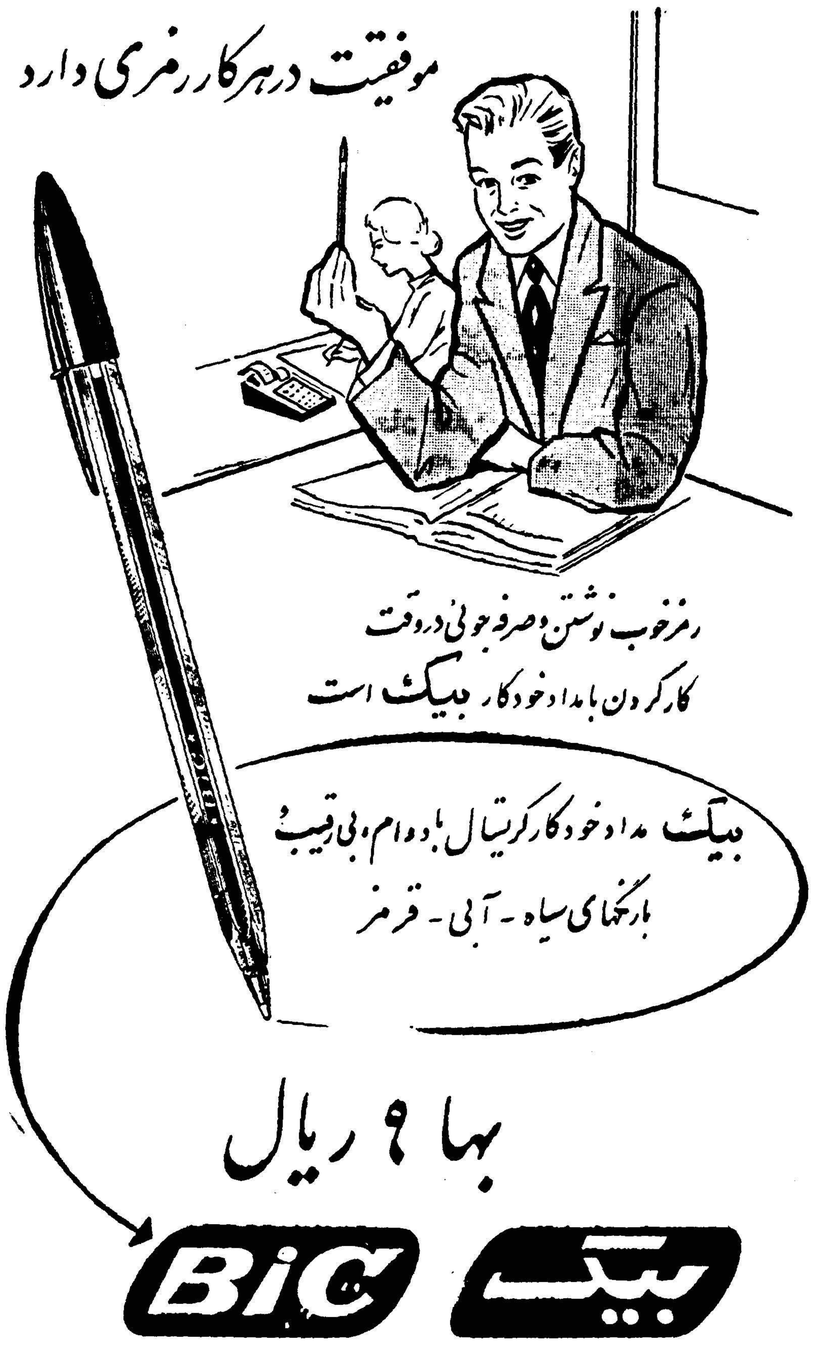

آ ـ ۲۳۴۸۶

ایزورسن گوبن ـ پشم ـ شیشه برای هر نوع عایق کردن

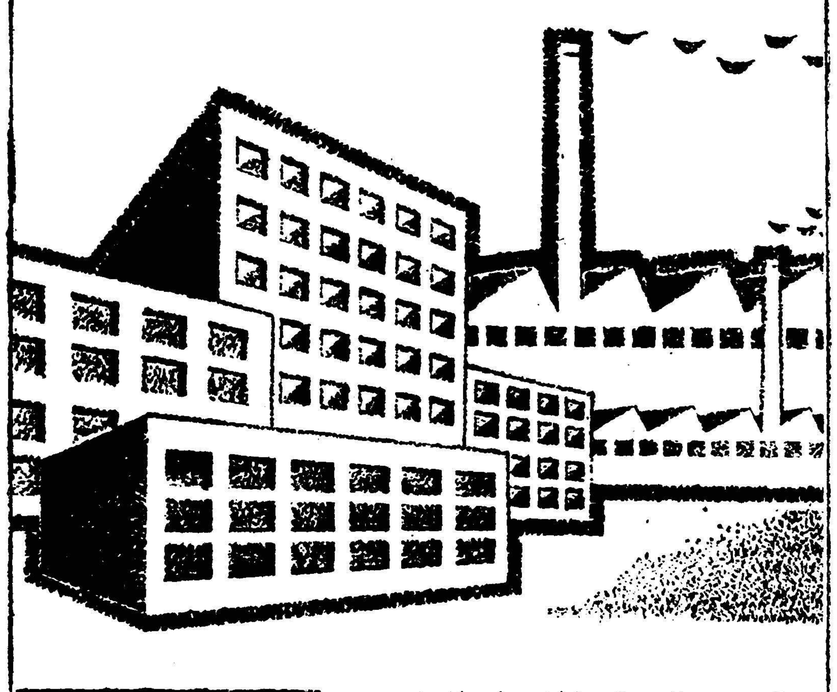

سن ـ گوبن محصولات عالی و ارزنده را در اختیار صاحبان صنایع ومقاطعه‌کاران قرار میدهد :

برای عایق کردن حرارتی
» عایق کردن صوتی
» اصلاح سمعی
» عایق کردن سردخانه‌ها و یخچالها
ضد زنك فلزات (مخصوصا درلوله کشی)

SUPERFINES
P.B.
ROLLISOL
COQUILLES
VOILE ANTICORROSION

ISOVER SAINT-GOBAIN

با مهندسین ما مشورت کنید.

تکنی ساز خیابان شاه رضا نبش بهار تلفن ۴۰۷۹۴

آ ـ ۲۳۵۷۰

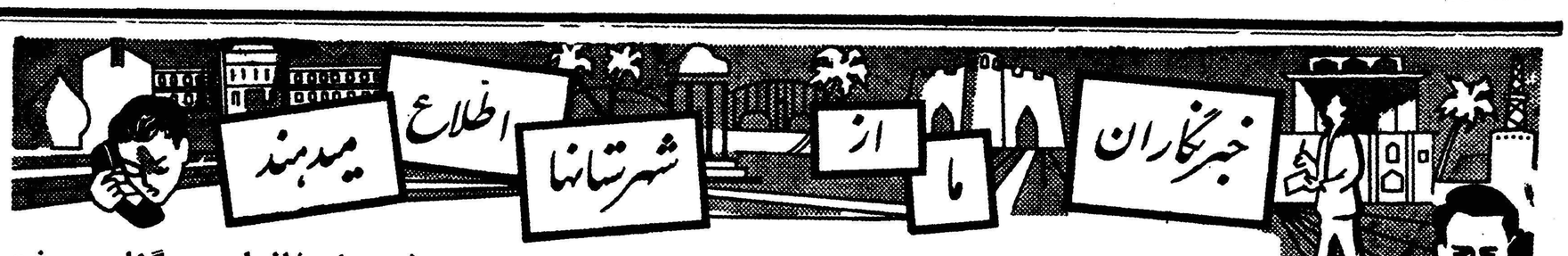

چند خبر کوتاه

●مشهد ـ چند روز قبل سازمان مستقل کشتارگاه مشهد رسماشروع بکار کرد و از این پس شهرداری در امور کشتارگاه این شهرستان دخالت مستقیم نخواهد داشت .

●سبزوار ـ بر اثر مساعی آقای سرهنگ طهماسبی شهردار سبزوار شبکه جدید برق این شهرستان بزودی برای افتتاح و بهره برداری آماده می شود .

●مشهد ـ دو روز قبل کارخانه‌برق قریه «محمد آباد» از توابع مشهد که نیمی از آن متعلق به آستان قدس رضوی میباشد طی مراسمی بوسیله آقای مهران نایب‌التولیه آستان قدس افتتاح شد .

●گرمه جاجرم ـ اخیرا در گرمه جاجرم سازمان نیروی مقاومت ملی تاسیس شده است‌واهالی میهن‌پرست این منطقه در سازمان مزبور ثبت نام میکنند .

●شاه آباد غرب ـ پریروز سه‌اکیپ مجهز بهداشتی برای مبارزه با بیماری طاعون اسبی بشاه آباد غرب واردشد و اینك اعضای این سه اکیپ مشغول مایه کوبی اسب و قاطر های دامداران شاه آباد غرب میباشند .

●زابل ـ از طرف بنگاه مستقل آبیاری برای تعمیر دریچه های سد «زهك» زابل اقدام شده است .

● ساری ـ پریشب شخصی بنام حسین عبادی یکی از اهالی قریه جامخانه از توابع شهرستان ساری بضرب گلوله شخص ناشناس بقتل رسید فعلا ۵ نفر از اهالی قریه مزبور باتهام قتل این شخص باز داشت شده اند .

صاحب زمین شدند

کارگران شیلات بندر پهلوی

اراضی خالصه‌صیدگاه بکارگران واگذارگردید

خبر نگار ما در بندرپهلوی طی گزارشی اطلاع میدهد دو روز قبل در حدود یکصد و هفتاد هزار متر مربع ازاراضی خالصه واقع‌در ساحل صید گاه بندرپهلوی طی مراسمی بکارگران شرکت شیلات مقیم این شهرستان واگذار شد .

کار تقسیم این اراضی که به صورت قطعات سیصد متری مجزا گردیده است باقرعه انجام گرفت ودر مراسم تقسیم آنها نیز روسای دوائر دولتی و جمعی از محترمین و معاریف بندر پهلوی حضور داشتند تقسیم این اراضی بین کارگران شرکت شیلات گام موثر دیگری است که‌براثر توجهات مخصوص شاهنشاه در راه تامین آسایش و رفاه کارگران زحمتکش شیلات برداشته شده است و کارگران از این امر فوق‌العاده اظهار خشنودی می کنند .

پرونده های ژاندارمری گناوه‌سوخت

خبر نگار ما در بنادر جنوب اطلاع میدهد چند روز قبل یکی از اطاق های ساختمان محل گروهان ژاندارمری بندر گناوه به علت انفجار چراغ یخچال نفتی طعمه حریق شد گرچه مامورین ژاندارمری برای اطفاء حریق فعالیت زیادی کردند ولی متاسفانه آتش هنگامی خاموش گردید که مقداری از پرونده های موجود ومیز و صندلی اطاق مزبور بکلی سوخته واز بین رفته بود .

ورزش بانوان

بطوریکه خبرنگار ما در شمیران گزارش میدهد از اول مهر ماه کلاس های تعلیماتی والیبال ، بسکتبال ، پینك پنك و شطرنج شورای ورزشی بانوان شهرستان شمیرانات زیر نظر مربیان کار آزموده و کمیتهٔ فنی شورا در محل دبیرستان دخترانه مهرتجریش دائر وافتتاح خواهد شد .

تحویل اتومبیل

خبرنگار مادر تفرش مینویسد یکدستگاه اتومبیل جیپ که از طرف وزارت بهداری به تفرش‌فرستاده شده‌است چندروز قبل تحویل متصدیان بهداری این منطقه گردید باارسال اتومبیل جیپ ناراحتی مامورین بهداری ازلحاظ ایاب و ذهاب بقراء تابعه تفرش مرتفع‌شد..

از مصطفی ابراهام — خبرنگارقصرشیرین

قصر شیرین وکلبهٔ تلخ ..!؟

نمیدانم آن کدام شیرپاك خورده‌ای بودکه اسم شهر مارا قصر شیرین گذاشت .ماکه دراین شهرزندگی میکنیم نه‌اثری از قصر دراینجا می‌بینیم ونه‌شیرینی زندگی رادر این منطقه مرزی احساس میکنیم . میگویند اگر زندگی راآسان گرفتی شیرینی آن بخوبی احساس میشود. مامردم قصر شیرین که ظاهرا در «قصر شیرین» زندگی میکنیم هرچند زندگی را آسان مینگریم حلاوت آنرااحساس نمیکنیم !

هنوز جوانان شهرما وسیلهٔ سرگرمی ندارند وروزخودرابامشروب و سیگار بشب وشب خودرا باقمار بصبح‌میرسانند . در قصر شیرین نه‌یك باشگاه ورزشی ایجاد گردیده ونه‌یك سینما تاسیس شده است درشهرستان مرزی ۲۳هزار نفری قصرشیرین حتی یك گردشگاه‌عمومی هم وجود ندارد.

حمامهای شهرما نیز با خزینه‌هائی که مرکز پرورش میکروب است سلامتی مارا تهدید میکند و هنوز برای تبدیل خزینه گرمابه‌ها بدوش اقدامی نشده است.

هنوز وسیله نقلیه‌ای برای رفت‌وآمد مردم درشهر مرزی قصر شیرین بکار نیافتاده است. هنوز چشم مابجمال تاکسی وحتی درشکه روشن نشده است برای رفت‌وآمد دراین شهروسیع ۲۳هزار نفری‌فقط چند دستگاه موتوسیکلت وجود دارد که آنهم دست اغلب اهالی‌بدامان رانندگان آن نمیرسد.

بااین وضع هرچه مازندگی را آسان وآسانتر بگیریم معهذا شیرینی این زندگی را احساس نمیتوانیم کرد.

اسم شهرما قصر شیرین است ولی ماکه دراین شهر زندگی‌می کنیم بجای قصر دراینجا کلبه خرابه می‌بینیم وبازای شیرینی تلخی زندگی را احساس میکنیم.

معبد «هندوها» دربندر عباس تعمیر میشود

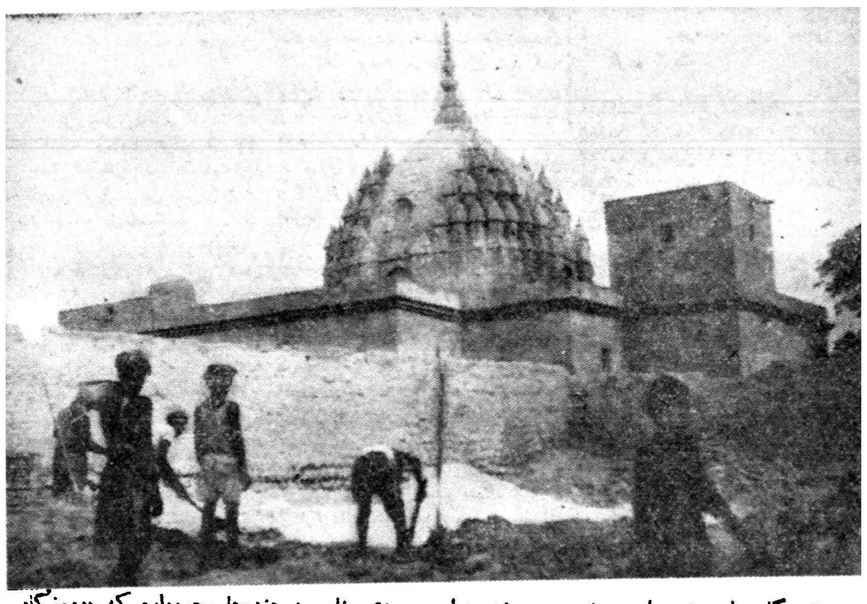

خبرنگار مادر بندرعباس میئویسد دربندر عباس معبدی بنام‌معبد هندوها وجوددارد که درروزگار قدیم بوسیله‌هندیان مقیم بنادر جنوب‌ساخته شده است چون ساختمان این معبد براثرمرور زمان‌رو به‌خرابی میرفت ودیوار آن‌نیز فرموده شده بود باینجهت سفیرهندوستان در مسافرت اخیر خود به‌بندرعباس برای تعمیر کلی ساختمان این معبد اقدام نمود واینك عده‌ای از هندیهای مقیم بندرعباس مشغول تعمیر آن میباشند درعکس بالا معبد مزبور در حالیکه عده‌ای برای تعمیر دیوار آن فعالیت میکنند دیده میشود.

دوکارگر زیرآوار ماندند

درنتیجه ریزش‌معدن ذغال‌سنك

خبر نگار ما در کرمان می نویسد چند روز قبل قسمتی از معدن زغال سنك «هجدك» واقع در نزدیکی کرمان ریزش کردو در نتیجه دو نفر از کارگران معدن زیر آوار ماندند ومجروح شدند.

مجروحین بوسیله عده ای از کار گران معدن به بیمارستان کرمان انتقال یافتند ولی یکی از آنها بنام مراد براثر شدت جراحات وارده جان سپرد واینك پزشکان بیمارستان برای معالجه کارگر دیگر فعالیت می‌کنند .

کشاورزی بضرب گلوله‌مجروح‌شد

حمله‌به‌گهواره

خبرنگار مادر شاه‌آباد غرب گزارش میدهد چندروز قبل عده‌ای سارق مسلح بقریه «گهواره» واقع در نزدیکی شاه‌آباد غرب حمله کردند وپس‌از مجروح نمودن کشاورزی بنام سعید متواری شدند جریان باطلاع مامورین پاسگاه ژاندارمری محل رسیدومامورین بلافاصله به‌تعقیب سارقین‌پرداختند ضمنا کشاورز مجروح‌بکرمانشاه انتقال یافت تادر یکی از بیمارستانهای این شهربرای معالجه وی اقدام گردد.

فرمان‌پرخوری

خسته‌میشودولی‌سیر نمیشود !

مرد ۱۳۵ کیلوئی سوسنگرد شبانه روزی پنج وعده‌غذا میخورد

هر وعده غذای او دو دیس پلو ، دو بادیه خورش و دو کیلو خرما است

خبرنگار مادر سوسنگرد می نویسد درشهر سوسنگرد مرکز شهرستان دشت میشان مردی بنام «غلیم» زندگی میکند که ۱۳۵ کیلو وزن دارد و ۵۷ سال ازعمرش گذشته است.

غلیم که اورا عموم اهالی‌دشت میشان میشناسند در پرخوری معروفیت بسزائی دارد زیرا این مردروزی ۵نوبت غذا می‌خورد و پس‌از صرف هرنوبت غذا مقداردو کیلو خرمابعنوان دسر میل‌می‌کند! غلیم درباره پرخوری خودمیگوید من هرگز معنی سیرشدن را نفهمیده‌ام و هر وقت که دهانم از جویدن خسته میشود ازغذادست میکشم یك‌وعده غذای معمولی‌من دو«دیس» بزرك‌پلو ودوبادیه‌خورشت است وعلاوه براین دو کیلو خرمانیز بعنوان دسر میخورم.

خبرنگار ما در گزارش خوداضافه میکند غلیم صاحب همسر و۶فرزند است که آنها نیز بنوبه خود جزء پرخورهای دشت میشان محسوب میشوند.

قهرمان پر خوری

درس عبرت

شهرداری‌رشت‌بافروشندگان اجناس‌فاسدمبارزه‌میکند

خبر نگار ما در رشت گزارش می دهد پس از واقعه مسمومیت دو هزار نفر مردم براثر خوردن بستنی فاسد اینك چند روز است که از طرف شهرداری‌این شهرستان‌مبارزه‌شدیدی بافروشندگان اجناس فاسد شروع شده وفقط ظرف چند روز گذشته مقدار زیادی پنیر و روغن ماهی و روغن زیتون فاسد از مغازه ها کشف گردیده است فعلا فعالیت مامورین شهرداری برای کشف اجناس فاسد در مغازه های رشت ادامه دارد و فروشندگان متخلف نیز تحت تعقیب قرار می گیرند .

برنامه خاموشی !

خبرنگار ما در شمیران گزارش می دهد تا چندی پیش یك سوم نیروی برق مصرفی یوسف آباد را سازمان آب تامین میکرد ولی از چندی قبل سازمان آب نیروی برق یوسف آباد را قطع کرد و در نتیجه یوسف آباد دچار کمبود برق شد بهمین جهت‌حالا برنامه‌یکشب در میان خاموشی‌اجرا میشود !آقای مهندس‌آقا زاده رئیس اداره برق گفت بزودی از نیروی‌برق آلستوم‌استفاده خواهد شد و پست ترانسفور ماتور آن آماده بهره برداری است .

ایجاد تلفن

طبق گزارش خبرنگار ما درشمیران بخش رودبار و قطران که‌مرکز آن‌فشم و دارای دهات و جمعیت زیاد است فاقد ارتباط پستی ،تلگرافی و تلفنی است با آنکه این بخش بیش از چند فرسنك با تهران فاصله ندارد معهذا اغلب اوقات مخصوصا هنگام زمستان ارتباط مردم اینمنطقه با مرکز بکلی قطع میشود . اخیرا از طرف فرماندار شمیران برای ایجاد تلفن ارتباطی در اینمنطقه اقدام شده و اهالی از این لحاظ خشنود میباشند و تقاضا دارند پست و تلگراف نیز تاسیس شود .

تودیع کردند

خبرنگار مادر کرمانشاه می‌نویسد چند روز قبل بمناسبت‌انتقال آقای مهندس پرخیده رئیس هیئت مدیره شرکت ملی نفت در مناطق کرمانشاه و نفتشاه مجلس‌تودیعی در باشگاه نفت کرمانشاه بر گزار شد.

دراین مجلس از خدمات گذشته آقای مهندس‌پرخیده اظهارقدردانی بعمل آمد و هدایائی نیزبه‌وی‌اهداء گردید.

اگر این موتور برق را نصب گردد

نیروی برق فسا کاملا تامین‌میشود

خبرنگارمادرفسا مینویسد مدتی است که‌ازطرف سازمان برنامه یکدستگاه موتور برق ۱۵۰کیلوواتی بفساحمل‌شده است تادر محل کارخانه این شهرستان نصب گردد ولی متاسفانه دراین مدت هیچگونه اقدامی جهت نصب موتور مزبور بعمل نیامده است اهالی از مسئولین سازمان‌برنامه تقاضا دارند که برای‌نصب این موتور هرچه زودتر اقدام گردد زیرا با وضع‌فعلی نیروی برق کلیه نقاط شهر تامین نیست.

طی نزاعی مجروح‌شدودر بیمارستان‌مرد

خبرنگار مادر همدان مینویسد چندروز قبل بین دونفر از اهالی قریه «دهکان» ازتوابع‌همدان باسامی احمد ورحمن بعلت اختلافاتی نزاع شدیدی رویداد ورحمن با خنجری که همراه داشت ضربات محکمی به احمد وارد آورد و اورا بسختی مجروح کرد مجروح بوسیله عده‌ای از اهالی قریه به بیمارستان همدان انتقال یافت ولی براثر شدت جراحات وارده وخونریزی زیادجان سپرد رحمن طبق قرارصادره از طرف بازپرس دادسرای همدان بازداشت‌شد وبرای دفن جنازه احمد اقدام گردید.

دستگیری سارق‌باسابقه

چند روز قبل شخصی بنام شکراله پایری یکی از اهالی براز جان که سابقه زیادی در سرقت، مسلحانه‌وشرارت‌داردبوسیله‌مامورین ژاندارمری این منطقه بازداشت‌شد

رئیس بیمه استان کرمانشاه بخبرنگار ما گفت :

٤ هزار نفر کارمند دولت از مزایای بیمه‌استفاده‌میکنند

اولین کلنك ساختمان خانه های بیمه روز چهارم آبان بزمین زده میشود

بزودی در کرمانشاه بیمارستان مجهزی‌تاسیس‌میگردد

خبرنگار ما در کرمانشاه مینویسد چند روز قبل برای کسب اطلاع از فعالیت های شرکت بیمه ایران در استان کرمانشاه با آقای‌میرفندرسکی رئیس‌شرکت بیمه‌این‌استان‌مصاحبه‌ای بعمل‌آوردم آقای میرفندرسکی درپاسخ سئوالات اینجانب اظهار داشت :امور بیمه استان کرمانشاه بعلت وجود پالایشگاه و سایر تاسیسات نفتی اهمیت خاصی دارد و در حال حاضر در این استان چهار هزار نفر از کارمندان دوائر دولتی از مزایای‌بیمه بهداشت استفاده میکنند در موردطرح خانه سازی شرکت بیمه ایران آقای میر فندرسکی گفت : طرح خانه‌سازی شرکت بیمه ایران که فوق‌العاده مورد توجه عموم قرار گرفته و از نظرعمران و آبادی شهر ها حائز اهمیت میباشد بزودی شروع خواهد شد وبااقداماتی که در این زمینه بعمل آمده ممکن‌است اولین کلنك ساختمان خانه های شرکت بیمه ایران روز چهارم آبان ماه بزمین زده شود آقای میرفندرسکی در پایان مصاحبه اضافه کرد اخیرا درقصرشیرین‌شعبهٔ‌شرکت‌بیمه‌تاسیس شده و قرار است در شهر های سنقر کلیائی و ایلام و شاه آباد غرب نیز شعبه شرکت بیمه دائر گردد ضمنا بزودی از طرف‌شرکت بیمه بیمارستان مجهزی در کرمانشاه تاسیس خواهد شد تا مورد استفاده کارمندان دوائر دولتی و فرهنگیان قرار گیرد .

آقای میر فندرسکی

رئیس‌فرهنك دزد خانه‌اش‌را دستگیر کرد

خبر نگار ما در جهرم گزارش میدهد چند شب قبل رئیس اداره فرهنك جهرم هنگامی که از مهمانی به خانه مراجعت کرد متوجه شد که‌شخص ناشناسی مقداری از اثاثیه خانه ویرا جمع کرده وقصد دارد از منزل خارج شود آقای رئیس فرهنك با مشاهده این جریان با دادو فریاد از همسایگان استمداد کردو عده‌ای از همسایگان پس از حضور در محل سارق را که حسین نام داشت دستگیر کردند و تحویل شهربانی دادند .

زدوخورد دو طایفه

چند روز قبل در حوالی قریه«هل دهه» از توابع اهواز بین‌طایفه پناهی‌و «رئیس ها»زدو خوردشدیدی‌در گرفت ودراین زدوخوردنصب‌اله مورد اصابت گلوله تفنك شکاری«امیر خان» قرار گرفت و مجروح شد .

مامورین ژاندارمری محل به چگونگی این زدو خورد رسیدگی نموده و پس‌از معالجه مجروح برای دستگیری مسببین‌نزاع اقدام‌کردند گزارش بالا را خبرنگار ما در اهواز اطلاع داده است

بلند گوی شهرداری میگفت :

امشب فلان دکتر پزشك کشیك‌است

ولی همان دکتر از ده روز پیش بمرخصی رفته بود !

اخیرا وضع داروخانه های بندر پهلوی وکشیك شبانه آنهابصورت نامنظمی درآمده‌وکار به‌آنجارسیده‌است که‌چنانچه کسی شب هنگام بخواهد داروئی برای بیمار خود تهیه نماید موفق نخواهد شد و مجبور است تا هنگام صبح درانتظار بازشدن داروخانه‌ها صبرکند درتمام مدت شب تکلیف بیماران بیچاره از لحاظ تهیه دارو باکرام‌الکاتبین است. وضع کشیك شبانه پزشکان‌شهرستان بندر پهلوی نیز بهتراز وضع داروخانه‌ها نیست. پریروز بلندگوی شهرداری اعلام میکرد که امشب دکتر.... پزشك کشیك است ولی اعلام‌کننده ویاشاید حتی مقامات مربوطه هم نمیدانستند که همان‌دکتری که اعلام میدارند پزشك کشیك‌شب است ده‌روز میگذرد که درمرخصی بسرمیبرد وتابیست‌روز دیگر هم مراجعت نخواهد کرد. بهرحال خوب است باین موضوع توجه شود.

تقاضای تلفن شهری

خبرنگار ما در تفرش مینویسد از دو سال قبل قرار بود که در تفرش تلفن شهری نصب گردد ولی متاسفانه در این مدت از طرف مسئولین وزارت پست و تلگراف و تلفن هیچگونه اقدامی در این باره بعمل نیامده است اهالی در این مورد از مسئولین امور تقاضای بذل توجه دارند .

اردوی دانش آموزان خاتمه یافت

خبرنگار ما درساری مینویسد چندروز قبل بمناسبت پایان‌اردوی دختران دانش‌آموز ساری مراسمی در محل پلاژ فرهنگیان این شهرستان برگزار شد. دراین‌مراسم آقایان مشایخی رئیس فرهنك مازندران و روسای دوائر دولتی وجمعی از محترمین و فرهنگیان ساری حضور داشتند و دانش‌آموزان هنرمند برنامه‌های هنری اجراکردند .درپایان این مراسم جوائز بهترین دانش آموزان بوسیله آقای‌مشایخی اهداء گردید.

هیئت رئیسه‌جدید

خبرنگار ما در بندر گز اطلاع می دهد چند روز قبل برای تجدیدانتخاب هیئت رئیسه جمعیت شیرو خورشید سرخ بندر گز مراسمی در محل‌جمعیت بر گزار شد و پس از اخذ رای‌نتیجه باین شرح اعلام گردید آقایان حاج قدرت اله احمدی رئیس ـ عبدالرزاق لیوانی نایب رئیس ـ علی اصغر کمالی مدیر عامل ـ نصراله هادیپور دبیر و ابوالقاسم مازاد خزانه دار

افتتاح بانك‌عمران

طبق گزارش خبرنگار ما در مشهد دوروز قبل شعبهٔ بانك‌عمران و روستائی در مشهد طی مراسمی باحضور آقای دکتر هوشنك رام وروسای دوائر دولتی مشهد بوسیله آقای مهران نایب التولیه آستان قدس رضوی افتتاح شد . ریاست این بانك را آقای دکتر امین‌غنی بعهده دارد.

نوزادعجیب‌الخلقه

این‌نوزادفقط یك‌چشم دروسط‌پیشانی‌داشت

گردنش دراز بود و اصلا چانه نداشت

خبر نگار ما در زنجان اطلاع میدهد نیمه شب چند شب قبل زن حامله ای که براثر شدت ناراحتی حالش فوق‌العاده وخیم بود در زایشگاه «اسعدیه» زنجان به وسیله آقای دکتر اعتمادی‌تحت عمل‌جراحی قرارگرفت ودرنتیجه نوزادعجیب‌الخلقه‌ای بدنیا آورد این نوزاد عجیب الخلقه یك چشم داشت که آنهم دروسط پیشانی واقع شده بود سرش فوق‌العاده بزرك و پر مو بودو طول گردن درازش بده سانتی متر می رسید سوراخ دهانش از محل معمولی پائین‌تر بودواصلا چانه نداشت، بطوریکه کارکنان زایشگاه اظهار میداشتند تاکنون چنین موجودعجیب الخلقه ای در زنجان متولد نشده است خبر نگار ما در گزارش خود اضافه می کند نوزاد مزبور در همان لحظات اولیه تولد مرده بود ولی فعلا حال مادرش از زهر لحاظ خوب ورضایت بخش است و هیچگونه ناراحتی ندارد .

احتیاج به معاشرت

تامین سلامت جسم و جان و تربیت فردی و اجتماعی افراد قبل از همه بعهده والدین آنهاست. وصول باین هدفها نیز تنها هنگامی برای پدران و مادران میسر است که لااقل اطلاع مختصری از خصوصیات و نیازمندیهای جسمی و روانی فرزندانشان در سنین مختلف و همچنین آشنائی کمی باصول تعلیم و تربیت داشته باشند اصولا مشکل بنظر میرسد که پدرو مادری بدون اطلاع از جهات فوق بتوانند مربیان شایسته ای برای فرزندانشان باشند.

پدر و مادری که از نیازمندیهای جسمی و روانی نوباوگان خود بی‌خبرند نه‌تنها نمیتوانند اطفال خودرا بنحو دلخواه تربیت کنند بلکه اغلب موجبات عدم‌رشد جسمی و عقلی وسوء تربیت آنهارا فراهم می‌آورند.

علت اصلی افراط و تفریط بسیاری از والدین در بکاربردن اصول تربیتی و همچنین سبب عمده تشکیل عقده‌های روانی و عادات ناپسند درباره‌ای اشخاص همین ناآشنائی و ناآگاهی والدین بجهات معروضه فوق است.

دورانهای مختلف عمر هرکس همراه با احتیاجات ونیازمندی هائی است که درك و برطرف نمودن آنها در ابتدای امر بعهده والدین است.

این نیازمندیها که گاه فطری هستند و گاه اجتماعی باید قبل از هر چیز شناخته وبرآورده شوند.

احتیاج به‌آمیزش و معاشرت برای همه افراد بویژه‌جوانان ونوباوگان امری ضروریست زیرا آنهاباشور و نشاطی زایدالوصف میکوشند تاخود را بدیگران بشناسانند.

میل بخودنمائی نوباوگان را وامیدارد تا باشکال مختلف در صدد جلب نظر دیگران برآیند وخودرا بشناسانند در این رهگذر تنها وسیله‌ای که آنها را به مقصود میرساند همین آمیزش و معاشرت‌است معاشرت و آمیزش وسیله‌ایست که‌حس خودنمائی و جلوه گری آنها را ارضا میکند.

شرکت جوانان در بحثها و گفتگو ها و اشتراك آنها در مجالس و محافل سیاسی اجتماعی ادبی ورزشی به خاطر همین منظور است.

گردش و تفریح رقص و پایکوبی و معاشرت با همجنسان وجنس مخالف برای تربیت فردی و اجتماعی آنها بسیار ضرورت دارد لیکن دراین‌باره نیز نباید پدر و مادر عنان اختیار و آزادی آنها را یکباره از کف رها بکنند.

چون یك جوان باقتضای سن و سال خود بیشتر پیرو احساسات آنی و زودگذر خویش است و حس خوش بینی و پاك اندیشی باو مجال تفکر درباره حقایق امور را نمیدهد.

ازنظرگاه یك جوان همه چیز زیبا و دلفریب دوست‌داشتنی ودر خور مهر ورزی و علاقمندیست وهمین‌خوش‌بینی مفرط‌است که‌احتمالا ممکنست مشکلاتی را برای او پیش آورد.

روی این اصل به پدران ومادران توصیه میشود که نباید فرزندان دلبند خودرا در معاشرتهایشان کاملا آزاد گذارند.

ازدواج بامرد ایده‌آل

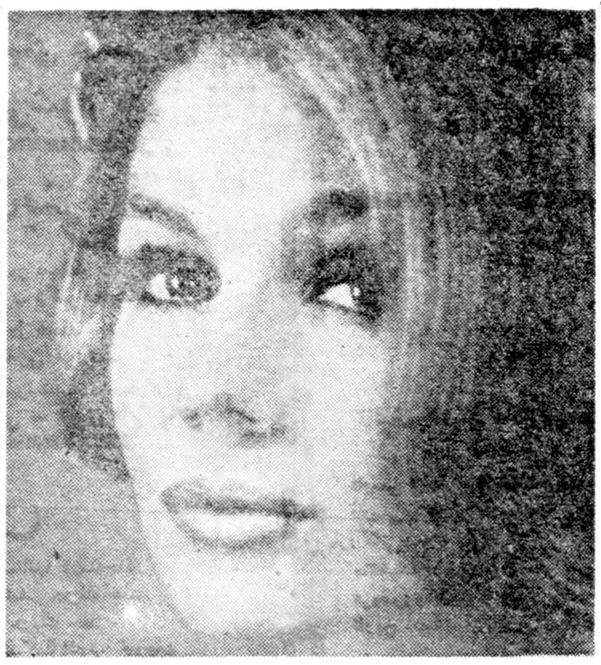

من مایلم که با دختران به سن ازدواج رسیده تماس حاصل کرده و با آنهائیکه نام ایده‌آل بخود مشغولشان داشته و آرزوی شروع زندگی با مرد ایده‌آلی را داشته و میخواهند وسائل خوشبختی خود و شوهر آتیه‌شان را فراهم ساخته و مثلا برایش خوب غذا بپزند و ازاو خوب نگاهداری کنند و خلاصه خودشان را یك‌زن کدبانو و فهمیده معرفی نمایند قدری صحبت کنم.

من بانوئی هستم که شریك زندگیم را از میان مردان همین اجتماع انتخاب کرده‌ام و در ابتداء نیز بر این عقیده بودم که با مرد ایده‌آل خود ازدواج نکرده‌ام ولی گذشت زمان و تجربه دوران مرا باشتباهم واقف ساخت

این مطلب کاملا صحیح است که با عقیده و طرز فکری عالی زندگی را شروع نمائیم چونکه مقدمه خود بتصور یقین پایانش‌نیز مطلوب خواهد بودبشرط آنکه‌خواب خوش (ازدواج شیرین) و یا(مرد ایده‌آل) غلط تعبیر نگردد زیرا آنچه را که حقیقتا لازمه یك‌زندگی ایده‌آل میباشد در صفحه دیگری از کتاب زندگی نوشته شده. کلمه ها و لغت های عاشقانه خیلی زوداز دهان خارج میشوند و تنها یك عقیده ظاهری و سطحی را مجسم می سازد و در صورتی که اداء این جملات توام با معنای عمیق نباشد پایه زندگی همیشه متزلزل است، وقتی که شالوده حیات مشترك بر اساس یك زندگی واقعی توام بافهم و ادراك گذارده نشود و همیشه یکی از طرفین بخواهد مزیت خودش‌را بر دیگری آشکار ساخته و یا اصل اشتراك مساعی را زیر پای گذارده و زندگی را تنها از دریچه عشق مجازی نگاه کند هیچگاه بمنظور اصلی که آن ایجاد یك زندگی ایده‌آل است واصل نشد و دیر یا زود این زندگی شیرین جای‌خودش را به یك درام تلخ وناراحت کننده خواهد داد.

بایستی در نتیجه ایجاد یك‌تعادل روحی و فکری‌در محیط خانوادگی توافق فکری و اخلاقی را بوجودآورد و در مکتب زندگی نه تنها شما خانم عزیز بلکه شما نیز آقای محترم بایستی در ایجاد یك تعادل صحیح در خودتان به تنهائی که موجب و موجد توافقی در زندگی مشترکتان باشد تصمیم بگیرید. و تنها چنین انتظاری از مشترك دیگرتان نداشته باشید.

دختر خانم عزیز مرد ایده آلی که قوه تفکر و تعمق و قدرت ایجاد تعادل در زندگی مشترك با شما را نداشته باشد برای شما شوهرخوبی نمیتواند باشد و اگر در خود شما همین قدرت نیز موجود نباشد هر قدر مرد مورد نظر شما ایده آل باشدزندگیتان‌بسامان نخواهدرسید.

برای بانوان باردار

از بین مشکلاتی که برای بانوان باردار پیش می‌آید تنگی نفس است که بخصوص در دوماه اخیر دوران بارداری گریبانگیر بارداران میگردد علت آن هم فشار آوردن جنین روی پرده حجاب حاجز میباشد.

این وضع تا آخرین روزهای بار داری ادامه خواهد داشت.

این وضع بخصوص شبها بانوان باردار را بی‌اندازه ناراحت میکند و بعلت فشار آوردن جنین روی دستگاه تنفس تنفس شخص بسیار مشکل میگردد و چه بسا که بار داران دچار بیخوابی ودر نتیجه فرسودگی و خستگی شدیدی میگردند.

بهترین راه برای جلوگیری از تنگی تنفس در روزهای آخر بارداری آن است که تعداد بیشتری بالش زیر سر گذاشت تا تقریبا بصورت نشسته خوابید واگر در روز تنگی نفس به پیش آمد، بایه حتی‌الامکان از نشستن خود داری نمود و بیشتر وقت روی پا ایستاد تا این حالت بر طرف گردد.

شروع زندگی

«آلن کلارك» تلسکوب ساز معروف که درسال ۱۸۰۸ متولد و در سال ۱۸۸۷ فوت شده است، زندگی خود رااز نقاشی شروع کرد هنگامیکه چهل ساله شد بعلاقه‌به ساختن تلسکوب پیدا کرد تا اینکه یکی از نوابغ تلسکوب ساز در آمد.

SIEMENS

الکترو تکنیك در عصر ما

مؤسسه زیمنس در نمایشگاه صنعتی آلمان در تهران نمونه هائی از محصولات خود را بمعرض نمایش میگذارد

زیمنس با ۱۹۵۰۰۰ مهندس متخصص و کارگر بزرگترین سازنده لوازم الکترو تکنیك در اروپا است

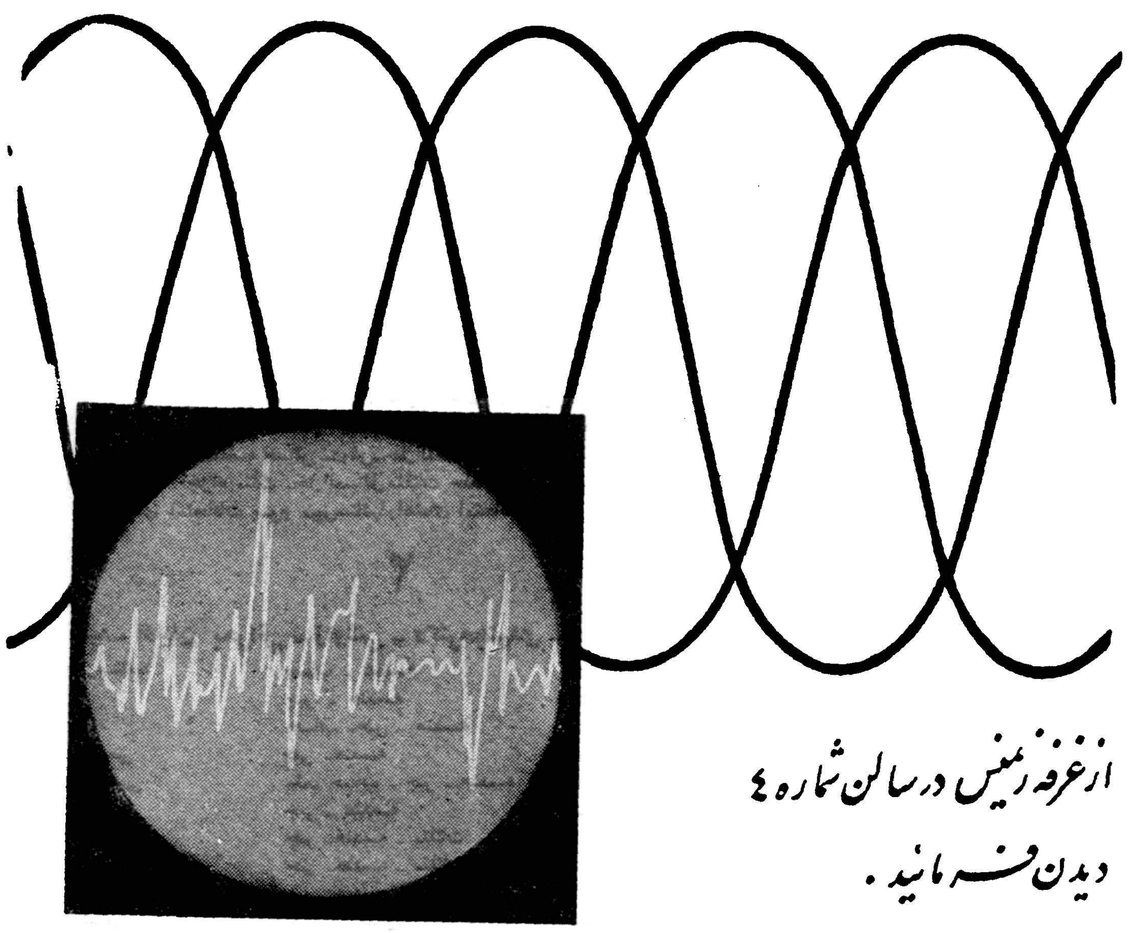

از غرفه زیمنس در سالن شماره ٤ دیدن فرمائید.

نماینده انحصاری:

زیمنس ایران - خیابان تخت جمشید - تهران - تلفنهای ۳۰۵۱۶۱ الی ۶۸ و ۶۰۸۷۱ الی ۷۶

آ- ۲۳۴۹۰

محبت مادر

مسئله مستخدم درسه‌کشور اروپائی

مسئله‌ای که در خانواده های انگلیسی ودانمارکی و سوئدی مورد توجه میباشد آن است که زنان خانواده های متوسط هیچوقت به کلفت احتیاج پیدا نمیکنند واصلا بفکر کلفت نیستند.

زیرا که بانوی خانه وقت خود را طوری تقسیم و تنظیم مینماید تا هم بکار های خارج برسد و هم کار های منزل را انجام دهد.

وی غذای کلیه افراد خانواده را تهیه میکند و منزل را تمیز مینماید و بقیه افراد خانواده و حتی پدر در شستن ظروف باو کمك مینمایند

زن انگلیسی یا سوئدی یا دانمارکی صبح خیلی زود از خواب بیدار میشود و پس از اینکه کارها و نظافت منزل را انجام داد، باداره یامحل کار خویش میرود و هنگام ظهر که از اداره برگشت یکساعت وقت خود را صرف تهیه غذا مینماید و پس از اینکه افراد خانوادهغذای خود را صرف کردند هریك ازآنها ظرف خود را میشوید.

زنان انگلیسی یا دانمارکی یا سوئدی معتقدند که عدم استفاده از کلفت و نوکر وانجام دادن کارهای منزل حس مسئولیت را در افراد خانواده ایجاد مینماید و آنها را قانع میسازد که هر کاری هر قدر هم کوچك و ناچیز باشد، بین‌افراد خانواده را پیوند میدهد.

راه و رسم زندگی

اگر بدیدن یکی‌از دوستان خود رفتید و پدر و مادر او درمنزل بودند، درحضور آنها بنشینید وبا دوستتان صحبت کنید وهنگام مرخص شدن از آنها خداحافظی‌کنید وگرنه رفتار شمارا حمل بربی‌تربیتی می‌کنند.

اگر باشوهر خود درخیابان بادوستی برخورد کردید فقط لبخندی بزنید و سلام‌کنید نه اینکه‌دوست خودرا کناری بکشید وصحبت نمائید و شوهر خودرا درانتظار بگذارید.

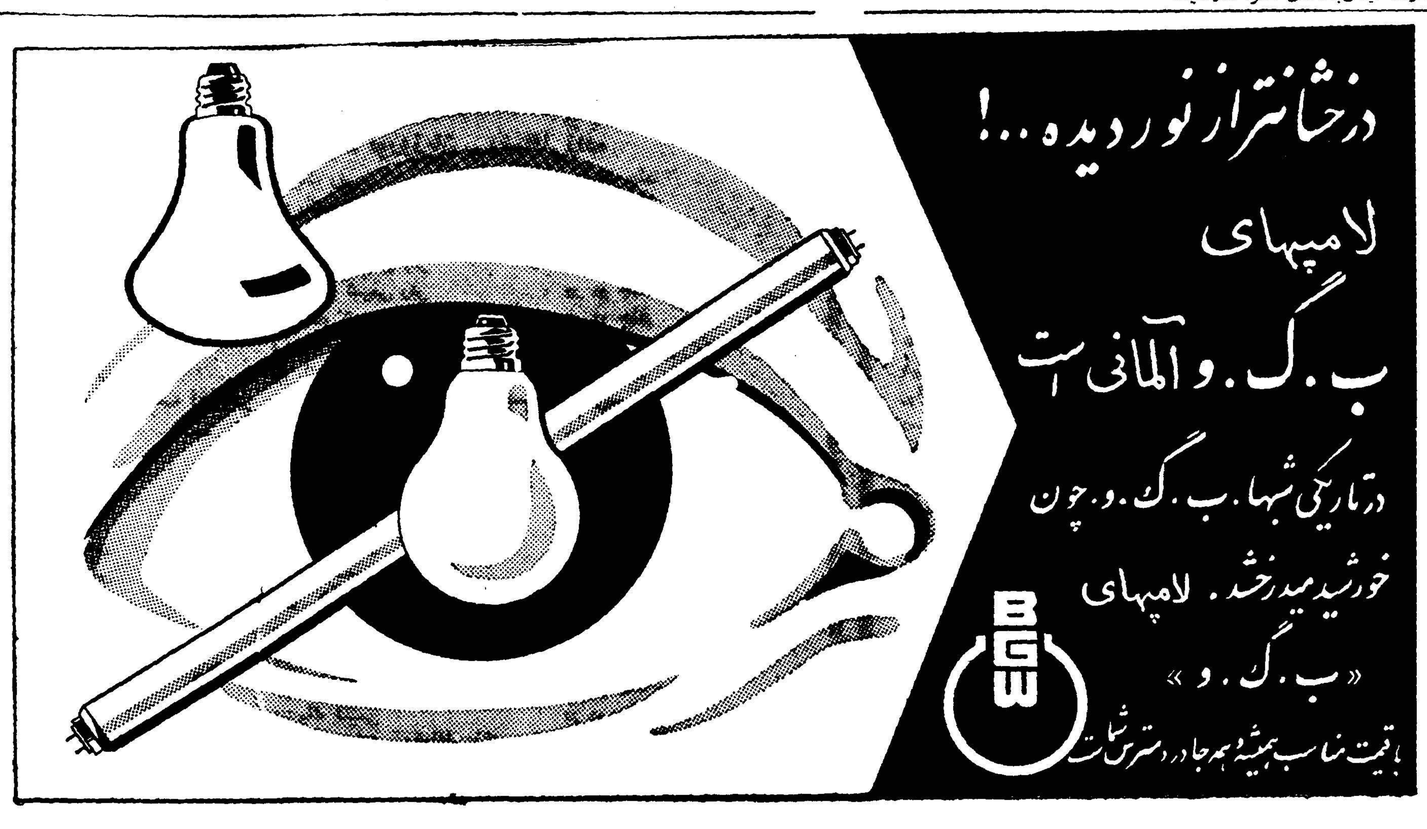

شرکت سهامی انتشار کتب درسی

تهران خیابان شاه‌آباد پاساژ علمی تلفن ۳۶۹۸۰ ـ ۳۰۵۳۵۰

افتخاردارد که آثار بزرگترین و ورزیده‌ترین مؤلفان کتابهای درسی‌را دردسترس دبیران فاضل وارجمند ودانش‌آموزان عزیز کشور قرار میدهد . کوشش شرکت برای بهبود وضع کتابهای درسی ادامه دارد و شرکت با گامهای ثابت و محکم دراین راه پیش میرود و امیدوار است که با تائیدات الهی و همکاری مؤلفان ارجمند خود و راهنمائیهای علاقمندان بفرهنك بتواند بزودی کتابهای درسی را بصورتی رقابت‌ناپذیر درآورد .

کتابهائی‌که درسال جاری بفرهنگیان محترم و عزیز عرضه می‌شود بدینقرار است :

ریاضیات

۱

تالیف آقایان : آذرنوش ـ بیرشك ـ حریری ـ شریفی ـ شمس‌آوری ـ صفری علیم‌روستی ـ پرفسورفاطمی ـ مدنی‌پور ـ نحوی ـ هروآبادی ـ هنربخش

سال اول	دبیرستانها	هندسه و حساب	در دو جلد
سال دوم	ـ	جبر و هندسه	در دو جلد
سال سوم	ـ	حساب و هندسه و جبر	درسه جلد
سال چهارم طبیعی	ـ	هندسه و جبر	در دو جلد
سال چهارم ریاضی	ـ	هندسه و جبر متمم حساب	در سه جلد
سال چهارم ادبی	ـ	هندسه و جبر در	در دو جلد
سال پنجم طبیعی	ـ	هندسه و جبر و مثلثات	در سه جلد
سال پنجم ریاضی	ـ	هندسه و جبر ـ مثلثات	در سه جلد
سال پنجم ادبی	ـ	هندسه و جبر	در دو جلد
سال ششم طبیعی	ـ	جبر و مثلثات	در یك جلد
سال ششم ریاضی		هندسه‌ترسیمی‌وترقومی‌ـجبرـمثلثات ـهندسه مخروطات	در ٤ جلد

۲

تالیف آقایان صفاری ـ قربانی

سال اول دبیرستانها	هندسه ـحسابـ	در دو جلد
سال دوم دبیرستانها	جبر ـ هندسه	در دو جلد
سال سوم دبیرستانها	حساب ـ جبرـ هندسه	در سه جلد
سال چهارم طبیعی	جبر ـ هندسه	در دو جلد
سال چهارم ریاضی	متمم حساب ـ جبر ـ هندسه	در سه جلد
سال چهارم ادبی	جبر ـهندسه	در دو جلد
سال پنجم طبیعی	جبر ـ هندسه ـ مثلثات	در سه جلد
سال پنجم ریاضی	جبر ـ هندسه ـمثلثات	در سه جلد
سال ششم ریاضی	هیئت ـ هندسه مخروطات ـ حساب استدلالی	در ٤ جلد

سایر تالیفات آقایان صفاری قربانی

حل المسائل مکانیك حل المسائل حساب‌استدلالی حل المسائل هندسه دوره اول حل‌المسائل هندسه دوره دوم حل المسائل هندسه فضائی ـروشی‌ـحل‌المسائل هندسه‌خلاصه‌هندسه مسطحه‌حل‌المسائل جبر صد مسئله جبر روابط اجزاء مثلث ـحل‌المسائل مثلثات جلد اول حل المسائل مثلثات جلد دوم رسم فنی نه مقاله ـ راهنمای امتحانات سوم دبیرستانهاراهنمای امتحانات پنجم دبیرستانها .

۳

تالیف آقایان بحرانی ـ زاوشی ـ دکترمجتهدی ـ دکترمنتصری

سال اول دبیرستانها	حساب ـ هندسه	در ۲جلد
سال دوم	جبر ـ هندسه	در ۲جلد
سال سوم	حساب ـجبر ـ هندسه	در ۳جلبد
سال چهارم طبیعی	جبر ـهندسه	در۲ جلد
سال چهارم ریاضی	متمم حساب ـ جبر ـ هندسه	در ۳جلد
سال چهارم ادبی	جبر ـ هندسه	در ۲جلد
سال پنجم طبیعی	جبر ـهندسه ـ مثلثات	در ۳جلد
سال پنجم ریاضی	جبر ـهندسه ـ مثلثات	در ۳جلد
سال پنجم ادبی	جبرـ هندسه	در ۲جلد
سال ششم طبیعی	جبر و مثلثات	در یك جلد
سال ششم ریاضی	جبر و مثلثات	در ۲جلد
حل المسائل	هندسه ٥فضائی	در یك جلد

فیزیك و شیمی

تالیف آقایان : اردلان ـدکترامین ـ بروخیم ـدکترحاج‌سیدجوادی ـ رضاقلی‌زاده‌ـ رهنماـ دکتر صفری ـ نوروزیان

سال اول دبیرستانها :	فیزیك نو ـ شیمی نو	در دو جلد
سال دوم دبیرستانها	شیمی نو	در یك جلد
سال سوم دبیرستانها	شیمی نو	در یك جلد

تالیف آقایان رهنما ـ نوروزیان ـ رضاقلی‌زاده

سال دوم	فیزیك رنر	در یك جلد
سال سوم	فیزیك رنر	در یك جلد
سال چهارم طبیعی و ریاضی	فیزیك و شیمی رنر	در دو جلد
سال چهارم ادبی	فیزیك و شیمی رنر	در دو جلد
سال پنجم طبیعی و ریاضی	فیزیك و شیمی رنر	در دو جلد
سال پنجم ادبی	فیزیك‌و شیمی رنر	در دو جلد
سال ششم طبیعی	فیزیك و شیمی رنر	در دو جلد
سال ششم ریاضی	فیزیك میکانیك و شیمی رنر	در دو جلد

تالیف آقایان بروخیم ـ دکترحاج سیدجوادی‌ـ رفیع‌زاده

سال دوم	شیمی فیزیك	در یك جلد
سال سوم	فیزیك	در یك جلد
سال چهارم	فیزیك شیمی	در دو جلد
سال پنجم	فیزیك شیمی	در دو جلد
سال ششم طبیعی	فیزیك شیمی	در دو جلد
سال ششم ریاضی	فیزیك شیمی	در دو جلد

تالیف آقایان دکتر امین‌ـاردلان ـرهبرـ دکتر صفری

سال دوم	فیزیك	در یك جلد
سال سوم	فیزیك	در یك جلد
سال چهارم	فیزیك شیمی	در دو جلد
سال پنجم	فیزیك شیمی	در دو جلد

سایر تالیفات‌آقایان: بروخیمـ دکتر ـحاج سیدجوادیـ رضاقلی زاده ـ رهنما ـ رفیع زاده ـ نوروزیان ـ حل المسائل فیزیك و شیمی سوم‌در یك جلد حل المسائل فیزیك و شیمی دوره دوم دبیرستان ها در٤ جلد دورهٔ کامل فیزیك و شیمی (تست‌فیزیك ـ تست شیمی ـ) در دو جلد

تعلیمات‌دینی فقه

فقه برای دوره اول ودوم دبیرستانها در ٥جلد
تالیف آقایان : اسمعیل بوذری ـ دکترمحمد خزائلی

فقه برای دوره اول ودوم دبیرستانها در ٥جلد
تالیف آقای سیدکمال‌الدین نوربخش

فقه‌برای سالهای اول ـدوم ـسوم دبیرستانها درسه‌جلد
تالیف آقایان ابن‌دین ـنجمی ـ نیری طباطبائی

عربی

عربی برای سالهای دوره اول دبیرستانها درسه‌جلد
بدایع‌الادب‌ـبرای‌سال پنجم وششم دریك جلد
بدایع‌الادب قرائت برای سال ششم دریك جلد
تالیف آقایان جعفر آل‌ابراهیم ـسیدکمال‌الدین نوربخش

عربی برای سالهای اول‌ـ دوم وسوم دبیرستانها درسه جلد
تالیف آقایان دکتر بحرالعلومی ـ بوذری ـ خوانساری دکترشهابی ـ استاد فرامرزی ـ استادفاضل تونی استاد همائی

عربی برای سال اول ـدوم ـسوم ـدبیرستانها درسه‌جلد
عربی برای سال چهارم صرف ـنحو ـدردوجلد
عربی برای سال پنجم دریك جلد
منتخبات عربی وقوائد صرف نحو سال ششم دردوجلد
تالیف آقایان دکتر خزائلی ـ بدیع‌الزمانی ـ تنکابنی‌ـ صالحی ـ علامی

(النهج الحدیث) برای سال اول ـدوم ـسوم ـدبیرستانها درسه‌جلد
تالیف آقایان شهیدی ـ محقق

بدایته‌العربیه ـبرای سالهای اول ـدوم وسوم دبیرستانها درسه‌جلد
تالیف آقایان محمدتقی کمال ـ محمدعلی منطقی

خانه‌داری‌ـبچه‌داری

خانه‌داری سیکل اول دبیرستانها دریك‌جلد
خانه‌داری برای سیکل دوم دبیرستانها دریك‌جلد
تالیف خانم بدرالملوك بامداد

بچه‌داری دریك جلد
پرستاری در یك جلد
تالیف خانم نوابی نژاد

تالیف سایر مؤلفین دراین رشته

خانم نفیسی ـ پرستاری در یك جلد
خانم عموی شیوائی ـاصول روابط خانوادگی دریك جلد
آقای دکتر صدیق ـ فن بچه داری در یك جلد

نقاشی کاردستی

نقاشی دبیرستان تالیف خانم حامدی ـ داودی ـ شیخ رضائی ـ مساح دریك جلد
کار دستی دختران تالیف خانم حامدی ـ اولیاء ـ دولتشاهی ـ داودی ـ شیخ‌رضائی دریك جلد
نقاشی کار دستی دختران تالیف دولتشاهی ـمحمدیان دردوجلد
نقاشی تالیف موید پردازی دردوجلد

سایر انتشارات

تاریخ ادبیات مفصل‌ایران تالیف آقای دکتر رضازاده‌شفق

تاریخ ادبیات ایران	تالیف آقای نیساری
بدیع وقافیه	دکترخزائلی
درس فلسفه	دکترخزائلی
تاریخ فلسفه	دکترخزائلی
منطق عملی	دکترخزائلی
منطق نظری	دکترخزائلی
فلسفه اولی	دکترخزائلی
فلسفه علمی	فیلیسن‌شاله
منطق وروش شناسی	دکتر سیاسی
روانشناسی پرورشی	دکتر سیاسی
منطق	دکتر صاحب‌الزمانی
منطق‌الطیر	دکتر گوهرین
علم اخلاق‌نبهی	نبهی
هیئت	سرتیپ‌سیدباقر هیوی
روانشناسی	محمد جوادتربتی
دستور ۳و٤	٥استاد
دستور ٥و٦	عبدالعظیم قریب
لغت کلیله	عبدالعظیم قریب
اسم مصدر	دکتر معین
اضافه	دکتر معین
برگزیده شعر فارسی	دکتر معین
برگزیده نثر فارسی	دکتر معین
رهبر املاء	محمدجواد تربتی
انشاء	محمدجواد تربتی
درس انشاء	نیساری
انشاءنگارش	ایرج دهقان
بدیع	نجمی ـصفائی
قافیه	نجمی ـصفائی
تاریخ تجول وتطور	آل ابراهیم
راهنمای املاء نهائی سوم	بهمنیار ـحامغانی

فارسی

۱

تالیف آقایان : دکتررضازاده‌شفق ـ دکترشهابی ـ دکترصفا ـ استاد فرامرزی احمدکوشا ـ استادهمائی

فارسی و دستور زبان : برای سالهای اول ـ دوم‌ـسوم دبیرستانها درسه‌جلد
فارسی و تاریخ ادبیات : برای سالهای چهارم ـپنجم ـششم دبیرستانها شعبه های (طبیعی ـریاضی ـ بازرگانی ـخانه داری) در سه جلد
منتخبات نظم و نثر فارسی : برای سالهای چهارم‌ـپنجم‌ـ ششم ـدبیرستانها شعبه ادبی درسه‌جلد
عروض و بدیع و قافیه برای دوره دوم‌دبیرستانها در یك جلد
تاریخ ادبیات ایران برای دوره دوم دبیرستانها در یك‌جلد

۲

۲ـ تالیف آقایان : آدمیت ـ دکتربحرالعلومی ـ دکتر زرین‌کوب ـ دکترگلشن ابراهیمی ـ استاد فروزانفر

فارسی و دستور زبان : برای سالهای اول ـدوم ـ سوم دبیرستانها در سه جلد
فارسی و تاریخ ادبیات برای سالهای چهارم پنجم دبیرستانها در دو جلد

۳

۳ـ تالیف آقایان : پروین گنابادی ـ دیوشلی ـ دکترسجادی ـ صدیق‌اسفندیاری دکتر معین ـ مؤتمن

فارسی و دستور زبان برای سالهای اول ـ دوم‌ـسوم دبیرستانها درسه جلد
فارسی و تاریخ ادبیات برای سالهای چهارم ـپنجم ـششم دبیرستانها درسه‌جلد
تاریخ ادبیات برای دوره دوم دبیرستانها

٤

٤ـتالیف آقایان : بدیع‌الزمانی ـ دکترمحمد خزائلی ـ دکتر سادات‌ناصری میرمیرانی ـ دکتر نیرسینا

فارسی و دستور زبان برای سالهای اول ـدوم ـسوم دبیرستانها درسه جلد
فارسی و تاریخ ادبیات برای سالهای چهارم‌وپنجم دبیرستانها در یك‌جلد
فارسی تالیف آقای قریب برای سالهای اول ودوم دبیرستانها در دو جلد

تاریخ وجغرافیا

۱ـ تاریخ و جغرافیای هیئت مؤلفین (جدید)برای دوره اول دبیرستانها در شش جلد مصور رنگی
تالیف آقایان : ابومحبوب ـ بابا هادی ـبرهان آزاد ـ پرویز ـجلائی‌فر ـ حداد ـ حکیم‌الهی ـ حیدری ـ خزائل ـ زنهاری ـ شریفیان ـشمیم ـشکیبا ـعاطفی ـفلسفی ـ دکتر کریمی ـ دکتر گنجی ـ مدنی ـ معرفت ـ مشحون ـ موسوی ـ ماکوئی ـمیر فخرائی.
۲ـ تاریخ و جغرافیای جهان ـ برای دوره دوم‌دبیرستانها رشته های طبیعی ـریاضی ـ ادبی ـ
تالیف آقایان حداد‌ـ حکیم‌الهی ـ حیدری ـزنهاری‌ـ دکتر کریمی
۳ـ تاریخ و جغرافیای دنیا : برای دوره دوم‌دبیرستانها رشته های طبیعی و ریاضی
تالیف آقایان : ابو محبوب ـ بابا هادی ـبرهان آزاد ـ شریفیان ـ شکیبا ـ معرفت ـ میرفخرائی‌ـ
٤ـ تاریخ و جغرافیای کیهان : برای دوره دوم‌دبیرستانها رشته های طبیعی ـریاضی ـ ادبی ـ
تالیف آقایان : جلائی‌فر ـ خزائل ـ عاطفی ـدکتر گنجی ـمدنی ـ مشحون ـ موسوی ماکوئی.
٥ـ تاریخ وجغرافیا : برای دوره دوم دبیرستانهارشته های طبیعی و ریاضی ـادبی
تالیف آقایان : پرویز ـ شمیم ـ فلسفی
٦ـ تاریخ و جغرافیا اقبال : برای دوره دوم‌دبیرستانها رشته های طبیعی ـریاضی ـ ادبی
تالیف مرحوم عباس اقبال

تعلیمات‌اجتماعی ومدنی

۱ـ تعلیمات اجتماعی جدید : برای دوره اول ودوم دبیرستانها در پنج جلد مصور رنگی
تالیف آقایان : ابو محبوب ـ باباهادی ـ برهان آزاد ـپرویز ـ حداد ـحکیم الهی ـ حیدری ـ زنهاری ـ شکیبا ـشمیم ـ دکتر کریمی ـ دکتر متین دفتری ـ مدنی ـ معرفت ـ میر فخرائی ـ موسوی ماکوئی ـ وثوق.
۲ـ تعلیمات‌اجتماعی کیهان : برنده جائزه‌سلطنتی بهترین کتاب سال برای دوره اول و دوم دبیرستانها در ٥جلد مصور رنگی با چاپ افست تالیف آقایان: دکتر پازارگاد ـ جلائی‌فرـ خزائل ـ دکترمشایخی
۳ـ تعلیمات اجتماعی : برای دوره اول و دوم‌دبیرستانها در ٥ جلد
تالیف آقایان :تربتی ـ حمید خانی ـ شریفیان ـ مشحون ـنبویان
٤ـ تعلیمات اجتماعی : برای دوره اول دبیرستانها درسه جلد
تالیف آقایان : آریان پور ـ دکتر مینوچهر
٥ـ تعلیمات اجتماعی جهان : برای کلاسهای‌سوم و چهارم و پنجم دبیرستانها در سه جلد
تالیف آقایان : حداد حکیم الهی ـ حیدری ـزنهاری ـ دکتر کریمی

علوم طبیعی

طبیعی بهداشت کیهان : برای دوره اول‌دبیرستان ها در سه جلد
طبیعی سال چهارم ـ طبیعی ـریاضی ـ ادبی ـ درسه جلد
طبیعی سال پنجم ـ طبیعی ـریاضی ـ در دوجلد
طبیعی سال ششم تکامل ـگیاهی ـ حیوانی ـدر سه جلد
تست طبیعی ـ برای کنکور دانشگاه در یك‌جلد
تالیف آقایان : ثابتی اشرف ـ خیامی ـ دکترسحابی ـ دکتر فاطمی ـ دکتر قریب ـگل گلاب
طبیعی و بهداشت : برای دوره اول دبیرستانها درسه جلد
طبیعی برای سالهای چهارم طبیعی ـ ریاضی ـادبی دبیرستانها در ۳جلد
طبیعی برای سالهای پنجم ـ طبیعی ـ ریاضی ـدبیرستانها دردو جلد
تالیف آقایان : افتخاری ـخدایاری ـ زندی ـیزدانیان .

عصر پنجشنبه دروازه گاردن پارتی

بقیه از صفحه یازدهم

همسالانشان تشکیل می‌شودشرکت جسته وهنرنمائی کنند. هنرمندان خردسال اعلام کرده‌اند که دراین جشن بزرك تصمیم‌دارند باهنرمندان بزرك و معروف رقابت کنند.

هنرمندان خردسال‌آزیتا اسکندری فریبرز افشار ـمارگریت پرتوی‌ـ گیتی تبریزی ـجردن ـ هیلدا ـ جوزیان ،نوراجوزیان ، ژیلاسرهنك پور ،فرزانه غفاری ، فرشته‌فرازمند فهیمه کزازی ، مهشید متحدی، بیژن نجف‌آبادی ،سودابه نصیری، درجشن بزرك کودکان شرکت‌می کنند وهریك برنامه جالبی اجرا خواهند کرد.

ماازاحساسات خیرخواهانه هنرمندان خردسال صمیمانه‌تشکر میکنیم.

ارکستر خارجی

کاباره دانسینك گاردن پارتی بابهترین ارکستر خارجی مجهز شده‌است ارکستر معروف‌«وجینیو» نوازنده معروف که برنامه‌های آن از تلویزیون ایران پخش میشوددر کاباره دانسینك هنرنمائی خواهد کرد همراه با آهنگهای جالبی‌که بوسیله ارکستر «وجینیو» نواخته میشود جوایز جالبی درپیست‌رقص بوسیله بنگاه بتهوون وسایر بنگاهها توزیع میگردد.

غرفه‌های زیبا

هنرهای زیبای کشوردرپرنامه بزرگترین گاردن پارتی سال شرکت دارد.

درشماره دیروز باطلاع‌خوانندگان عزیز رسید که یکی از برنامه‌های جالب هنرهای زیبای کشور اجرای رقص های محلی بوسیله رقاصان هنرمند آن اداره میباشد.

در غرفه‌های هنرهای زیبای کشور نیز از هم‌اکنون فعالیت کم‌نظیری شروع‌شده است. درهر غرفه کارگاهی که مظهر هنرهای ملی ودستی است دایر شده است. غرفه‌های کاشی سازی ، قالیبافی، قلم‌زنی ،منبت‌کاری ، زری بافی ، مینیاتور سازی ،سازهای ملی هنر های زیبای کشور دیدنی ترین قسمت گاردن پارتی است. دراین غرفه ها هنرمندان بزرك،استادان عالیمقام ، دختران وزنان قالیباف وزری‌باف پشت دستگاهها مشغول کار هستند و مردم از نزدیك می توانند شیوه استادانه هنرمندان را در قالیبافی ، زری بافی وغیره‌تماشا کنند. علاوه براین دریکی ازغرفه های هنرهای زیبای کشور نمونه‌ـ هائی از صنایع و هنرهای ملی و دستی بفروش خواهد رسید.

نمایش فیلم

سازمان سمعی و بصری هنرـ های زیبای کشور نیز در داخل گاردن پارتی برنامه جالب توجهی اجرامیکند. برای‌استفاده‌تماشاچیان فیلمهای آموزنده و تفریحی‌بوسیله سازمان سمعی وبصری نمایش‌داده میشودو درضمن‌غرفه مخصوصی از وسایل آموزشی و فعالیت های‌اداره سمعی و بصری هنرهای زیبای کشور نیز در محوطه گاردن‌پارتی دائر خواهدبود.

جوائز بزرك

بهای بلیط ورودی گاردن پارتی برای شب اول یکهزار ریال‌وبرای شبهای بعد صدریال تعیین شده است بلیطهای ورودی بزرگترین گاردن پارتی سال دارای‌یك‌جایزه بزرك بلیط دوسره تهران‌ـ پاریس میباشد و ۹ جایزه ممتاز دیگرنیز دارد.

بلیطهای لاطاری نیز دارای یك جایزه بزرك اتومبیل فیات و۹جایزه ممتاز دیگر میباشد.

برق فیروز

بنگاه برق فیروز برای تامین روشنائی محوطه گاردن پارتی مقادیری وسایل ولوازم شبکه‌برق دراختیار سازمان کمك کودك گذاشته است علاوه براین عده‌ای از کارمندان خودرا نیز برای کمك مامور گاردن پارتی کرده است . سازمان کمك کودك از همکاری صمیمانه آقایان خوئی و طسوجی مدیران شرکت برق‌فیروز تشکر میکند.

کلیه کاندیدا ها باید حزبی باشند

بقیه از صفحه ۱۳

سیاسی قانونی دویست نفر را به عضویت مجلس انتخاب کند وبه مردم معرفی نماید ـ و به مردم یك ماه مهلت داده شود تا اظهار نظر منفی خودرا در باره منتخبین دولتی اعلام کنند و قید شود که از مردم فقط نظر منفی می خواهند نه نظر مثبت واصولا اگر هم ، تلگراف ها ونامه ها و طومار هائی به نفع منتخبین برسد موجب‌تزلزل وتجدید نظر در وضع آنها بشود ـ که البته دولت باید این دویست نفر را با توجه به تمام شرایط‌لازم وکافی برای انجام یك تحول‌عاقلانه واقعی بمردم معرفی کند ومسئولیت کامل را هم در پیشگاه تاریخ‌بدون هیچگونه تسامح و مجامله برعهده بگیرد .(البته این حرف بعنوان مثال بودو مربوط بشخص دیگری هم می باشد ومن چنین عملی را توصیه نمی کنم زیرا نمی توانم مسئولیت عواقب آنرا بدون اینکه در بررسی هدف های تحول مورد نظروارزیابی‌تمام‌شرایط‌دخالت‌داشته باشم بعهده گیرم) اما آنچه که به عقل قاصر خود بنده می رسد این است که باید ترتیبی داده‌شود که جز کاندیدا های حزبی ، مردم بهیچکس دیگر رای ندهند .... ویا بهتر ، هیچکس جز این که‌از طرف یك حزب قانونی معرفی شده باشد حق وکیل شدن نداشته باشد حتی یکنفر منفرد وغیر عضو حزب راهم باید یکی از احزاب توصیه کند . البته باید به احزاب قانونی دیگر (حزب بمعنای واقعی) امکان فعالیت داده شود . باید موجباتی فراهم کرد که افراد متحدالعقیده بتوانند حزب تشکیل دهند و در کادر قانون اساسی مملکت افکار نو ، پیشنهاد های بی سابقه وعملی، روش های مترقی و مردم پسند برای حکومت ارائه دهند ولامحاله برنامه های تعلیماتی برای پیشرفت دموکراسی و ترقیات اجتماعی در میان مردم اجرا کند .

بدون شك برا ی‌این که هر روز یك دارو دسته بنام حزب سر در نیاورد و مملکت مبدل به نمایشگاه احزاب رنگا رنك نشود ، باید که کلیه گروه ها ودسته ها و احزابی که دارای یکنوع مرامنامه بوده وراه و روش پیشنهادی شان یکسان باشد منحل شده و مبدل بیك‌حزب شوند باید امکان داد که افکار جوان و تازه و غیر مبتذل و روش های صحیح وساده وطبیعی بمیان آید . البته همچنین باید در مملکت یك مرجع و یك شورای عالی‌قانونی بوجود بیاید که اگر کاندیدا های یك حزب پس از رفتن به مجلس عملی بر خلاف ادعا های سابق‌حزب خود انجام داد . اورا پس ازمحاکمه مخصوصی از وکالت بر کنار کندـ واگر حزبی پس از احراز اکثریت در مجلس بر خلاف آنچه که قبلا خودرا معرفی کرده است عمل‌نماید باید منحل و غیر قانونی اعلام‌شودـ خلاصه مطلب این است که دیگر حزبی نتواند مرامنامه اش رامطابق قانون اساسی موجود تدوین کندو خودرا طرفدار قانون اساسی فعلی معرفی کند ولی در عمل کاردیگری بکند، همچنانکه حزبی‌نتواند بمردم وعده اصلاحات واجرای طرح های مترقی بدهد ولی در مجلس روش ارتجاعی و محافظه کاری در پیش گیرد .

(مسئله تشکیل یك شورای‌عالی یایك مرجع دادگاه عالی برای تشخیص نوسانات و انحرافات‌فکری وایده‌ئو لوژیك یکی از ضروریات این مملکت است که من در آینده بخواست خدا در آن باره‌توضیحاتی خواهم داد)

BOSCH

بوش

گردونه

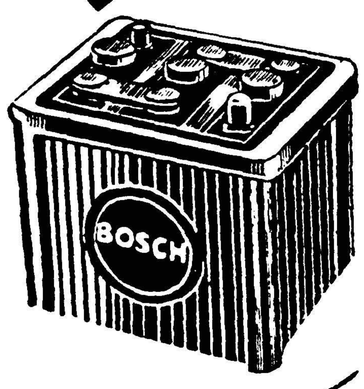

نماینده انحصاری باطری بوش

شرکت سهامی بوش - خیابان امیرکبیر تلفن ۳۶۹۶۲ ۲۰۳۸۱۶

یک مسافرت دلپذیر درحداقل وقت

راحت سریع باصرفه

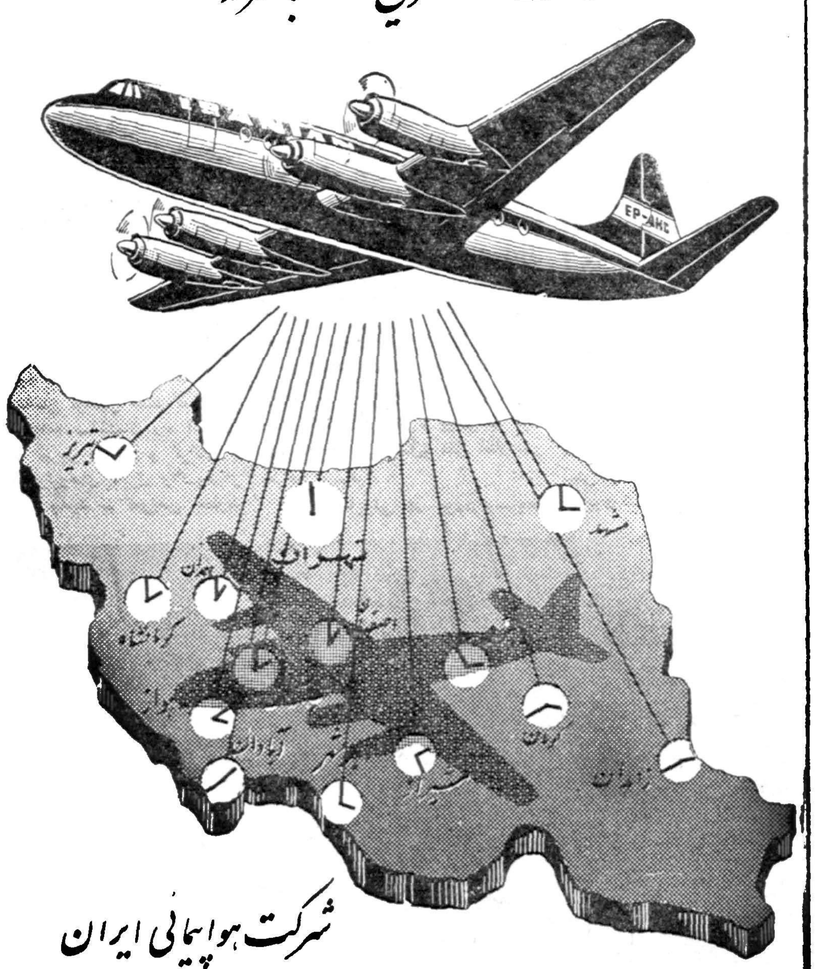

شرکت هواپیمائی ایران

باهواپیماهای مجهز درحداقل وقت شمارا به نقاط مختلف کشور میرساند

IRANAIR

در بازدید از کارخانجات راه آهن شاهنشاه نسبت به تیمسار سرلشکر انصاری وزیر راه و آقای مهندس گروگان رئیس کل راه‌آهن و کلیه روسای فنی راه‌آهن ابراز عنایت فرمودند

اوامر موکد شاهنشاه برای تامین بهداشت ومسکن کارگران راه‌آهن

درکارخانجات راه آهن ایران ماشینی وجود دارد که جز در امریکا در هیچیك از کشور های دیگر نیست

بسیاری ازقطعات ماشینهاوسائل لکوموتیوها درداخل کشو رودرراه‌آهن بدست کارگران ومهندسین ایرانی ساخته‌میشود

ابراز احساسات بی‌شائبه‌ایکه کارگران وکارمندان راه‌آهن نسبت بشاهنشاه بعمل آوردند هیجان‌آور وبیسابقه بود

عصرروزیکشنبه گذشته‌شاهنشاه‌کارخانه جدید برق و درمانگاه راه آهن را طی مراسم باشکوه ورسمی افتتاح‌فرمودند و پس از بازدید تاسیسات مدرن راه آهن ایران و مشاهده پیشرفتهائیکه در پرتو راهنمائیهای ذات ملوکانه در این موسسه عظیم و مفید و عام‌المنفعه صورت گرفته‌تیمسار سرلشکر انصاری وزیر راه و آقای مهندس گروگان رئیس کل راه آهن و سایر مسئولین و کارکنان و کارگران راه آهن‌را مورد عنایت وتقدیروتفقد قرار دادند .

بازدید اعلیحضرت همایون‌شاهنشاهی از تاسیسات جدید راه‌آهن ایران بنا بدعوت تیمسار سرلشکر انصاری‌وزیر راه انجام یافت در مراسم باشکوه و مجللی که بمناسبت تشریف فرمائی شاهنشاه در راه آهن ایران برپا شده بود هیئت محترم دولت .رئیس مجلس سنا. روسای دربار شاهنشاهی و جمعی از رجال برجسته مملکت‌حضور داشتند و بازدید بدین شرح صورت گرفت .

درسالن سلطنتی

ساعت سه و پنجاه دقیقه بعد از ظهرروزیکشنبه بیست‌وهفتم شهریور در حالیکه هیئت دولت ومدعوین در مدخل سالن سلطنتی در انتظار موکب ملوکانه بودند شاهنشاه در میان‌ابراز احساسات عده زیادی از اهالی تهران و کارکنان راه آهن تشریف فرما شدند . بدوا تیمسار سرلشکرانصاری وزیر راه .آقای مهندس گروگان‌رئیس کل راه آهن و آقایان مهندس کاویانی و یغمائی و انتظام وزیری مدیران‌کل فنی ومالی واداری راه آهن و همچنین آقایان مهندس صوفی رئیس اداره کل خط و ابنیه و مهندس خبیری رئیس جریه کل واشرف رئیس‌اداره بهره‌برداری را بحضور ملوکانه‌معرفی نمودند .ذات ملوکانه پس از ابراز تفقد نسبت بحضار بسالن سلطنتی که بهترین یادگار علاقه خاندان‌جلیل سلطنتی به‌بنگاه راه‌آهن است‌تشریف فرما شدند سپس با کسب اجازه قبلی تیمسارسرلشکر انصاری‌گزارش زیررا معروض داشتند .

اعلیحضرتا

برای جان نثار موجب کمال‌افتخار است که تشریف فرمائی ذات‌اقدس شاهانه رابه راه آهن از طرف عموم کارکنان وزارت راه تهنیت عرض‌نماید

راه آهن سراسری ایران‌که بدست توانای اعلیحضرت فقید رضا شاه کبیراحداث‌گردیده‌ویکی‌از بزرگترین شاهکارهای صنعتی جهان‌بشمار میرود از تاریخی که شروع بکار نموده بزرگترین خدمات را بعمران وآبادی و به اقتصادیات کشور انجام داده است .

هر چند در زمان جنك و درسال های بعد از جنك راه آهن ایران‌آسیب فراوان دیدلیکن پس‌از ۲۸مرداد۱۳۳۲ در پرتو توجهات و عنایات شاهنشاه معظم کلیه کارکنان این مؤسسه برای مرتفع ساختن نواقص همت گمارده‌هم زمان با ادامه ساختمان راه آهن به مشهد و تبریز و یزد و گرگان با تهیه لکوموتیوهای دیزل واگونهای مسافربری جدید ـ تعویض خطوط فرسوده و تجهیز کارخانجات تعمیرات سعی نموده‌اند راه آهن دولتی ایران را قسمی مجهز سازند تا بتواند احتیاجات روزافزون کشور راازلحاظ حمل و نقل تامین نماید .

اکنون نیز در اجرای اوامر مطاع‌مبارك طرح های لازم بمنظور اتصال راه‌آهن ایران بشبکه‌های راه آهن های اروپا و امتداد آن بطرف کرمان و بندرعباس اصفهان و شیراز تنظیم گردیده . ضمنا برای آسایش و رفاه کارگران و کارکنان این مؤسسه که همواره مورد توجه خاص ذات اقدس شاهانه میباشد اقدام بتاسیس دبستان ـ دبیرستان ـ درمانگاه ـ بیمارستان و شرکت های تعاونی متعدد شده است وبرنامه جامعی نیز برای‌تهیه خانه‌های سازمانی و مسکن اختصاصی کارگران و کارمندان تنظیم گردیده است .

کارکنان راه آهن دولتی ایران با استظهار کامل بعنایات شاهنشاه‌معظم مانند سربازانی فداکار همواره آماده جانبازی وخدمتگزاری بوده اطمینان دارند در اجرای اوامر مطاع مبارك شاهانه باکمال سرفرازی وظیفه خود را برای عمران وآبادی‌و اعتلای کشور انجام خواهند داد .

موفقیت مهم درحمل بار وتقلیل هزینه سوخت و تعمیرات

پس از اتمام عرض گزارش‌نمودارـ های فعالیت راه آهن مورد بازدید شاهنشاه قرار گرفت . اعلیحضرت همایونی این تابلوهارا که نمودار افزایش قدرت حمل و تقلیل هزینه سوخت و تعمیرات بود و بخوبی پیشرفت برنامه‌های راه‌آهن رانشان میداد با دقت مورد بازدید قراردادند و بخصوص بموفقیت مهمی که در سال های گذشته نصیب راه آهن شده و میزان حمل بازار مقدارکالا حمل شده در دوره اقامت متفقین افزایش یافته بانظرعنایت نگریسته و از تیمسار وزیر راه سئوالاتی در این مورد بعمل آوردند و تیمسار سر لشکر انصاری‌وزیر راه بعرض رسانیدند که میزان بار حمل شده در سال۳۸ بیش از میزان باری است که در زمان اقامت متفقین در ایران حمل شده است و نمودار ها را تائید کردند .

نیازمندیهای آینده راه آهن

در مقابل نمودارفعالیت های‌اداره کل جریه تیمساروزیر راه‌چگونگی کارکرد لکوموتیو های بخاری و لکو موتیو های دیزل الکتریك را مقایسه وتشریح کردند و صرفه‌جوئی قابل ملاحظه‌ایکه در هزینه سوخت وروغن لکوموتیوهای دیزل الکتریك حاصل شده است به عرض‌رسانیدند آنگاه آقای‌مهندس خبیری رئیس اداره جریه کل در مورد قدرت کشش دیزل ها و کار کرد کل آنها و واگن های باری و مسافری راه آهن و پیشرفت های حاصله در امر حمل‌و نقل اطلاعاتی بعرض رسانید .

ذات همایونی در مورد وسایط نقلیه موجود و تعداد مورد احتیاج سئوالاتی فرمودند . آقای مهندس گرگان رئیس کل راه آهن به عرض رسانیدندکه‌در نتیجه‌افزایش حمل و نقل و تراکم مسافر وفشار کار از دیزل ها حد اکثر استفاده میشود و کمترمجالی برای تعمیرات اساسی آنهابدست‌می آیدوحسب‌الامر فهرست نیازمندی های راه آهن از لحاظ تعداد دیزل و واگن های جدید بعرض مبارك خواهد رسید .

در این موقع‌ذات ملوکانه خطاب به جناب آقای نخست وزیرفرمودند (شورای عالی اقتصاد نسبت به‌تامین احتیاجات راه آهن بر رسی واقدام نماید .

افزایش مسافر و بار و در آمد

هنگام بازدید نمودار های اداره بهره برداری کل تیمسار وزیر راه توجه ذات شاهنشاهی رابمیزان بار حمل شده در مدت ۷ ساله اخیر معطوف داشتند شاهنشاه‌حد متوسط مسافر و بارحمل شده در روزوسیله راه‌آهن راجویا شدنددریاسخ آقای اشرف رئیس اداره بهره‌برداری کل بعرض رسانید که روزانه ۱۴ هزار نفر با قطار های مسافری راه آهن مسافرت مینمایند و از نظر بار در سال ۱۳۳۷ بعلت احداث لوله‌نفت بیش از ۷۵۰ هزار تن مواد نفتی حمل نگردید ولی در سال ۱۳۳۸ بواسطه افزایش مصرف مواد نفتی در داخله کشور مقدار مواد حمل شده وسیله راه آهن به‌یك میلیون و هفتصد و پنجاه هزار تن درسال یعنی بیش از دو برابر سال ۱۳۳۷ افزایش یافته است .

در این هنگام آقای نخست‌وزیر به عرض رسانیدند که حمل سایر محمولات وسیله‌راه‌آهن نیزافزایش یافته و احتیاج این موسسه را به افزایش وسائل حمل و نقل‌وتقویت سازمان خود نشان میدهد شاهنشاه اظهارات آقای نخست وزیر را تایید فرمودند .

توسعه خطوط راه آهن

در برابر نمودار های فعالیت اداره کل خط و ابنیه که شامل پیشرفت ساختمان کلیه خطوط به خصوص راه آهن بندر شاه بکرگان وکاشان به یزد بود شاهنشاه اوامری برای تسریع در ساختمان راه‌آهن بندر شاه و گرگان صادر فرمودند واهمیت اقتصادی خط راه آهن کاشان به یزد و کرمان و بندر عباس واثری که‌ساختمان این خط‌درعمران شهر های نامبرده در فوق بخصوص بندر عباس دارد تشریح فرمودند در اینمورد توضیحات کافی از طرف آقای مهندس صوفی رئیس اداره کل خط وابنیه بعرض رسید .

توجه بزندگی کار گران

در جریان بازدید نمودار های فعالیت قسمت خط و ابنیه آنچه بیش از همه مورد توجه اعلیحضرت همایون شاهنشاهی قرار گرفت ماکت خانه هائی بود که‌راه آهن دولتی قصد دارد برای کار گران و کارکنان خودبسازد شاهنشاه درباره تعداد کار گران که خانه ندارند و تعداد خانه هائیکه راه‌آهن قصد دارد بسازدو نوع آنها و شرایط واگذاری سئوالات مشروح و دقیقی ازمسئولین بعمل آورده و مقرر فرمودند این برنامه مورد توجه میباشد و بایستی فورا بمرحله اجرا درآید .

دردرمانگاه راه‌آهن

ذات شاهانه در حالیکه تیمسار وزیر راه‌ملتزم رکاب بودند بااتومبیل عازم محل درمانگاه جدید راه آهن شدند . این درمانگاه در خیابان شوش قراردارد و سرویس های درمانی و موقت است .

ابراز احساسات شدید مردم

از میدان راه آهن تا انتهای خیابان شاهپور و خیابان شوش جمع بیشماری از اهالی پایتخت در دو طرف در مسیر ملوکانه صف‌بسته بودند که با تشریف فرمائی شاهنشاه بشدت بابراز احساسات پرداختندو با کف زدنهای شدید و فریاد های زنده باد شاهنشاه از اعلیحضرت همایونی استقبال نمودند .شاهنشاه در حالیکه با دست بابراز احساسات مردم پاسخ میگفتند بمحل درمانگاه تشریف فرما شدند آقای دکتر ثاقب خیر مقدم عرض نمودند و پزشکان درمانگاه را بحضور ملوکانه معرفی کردند آنگاه شاهنشاه بدقت کلیه سرویسهای‌درمانی زایمان‌جراحی دندان پزشکی داروخانه داخلی را بازدید نمودند و در مورد سرویس واکسیناسیون که در مبارزه باامراض واگیری موثر است اوامری جهت توسعه صادر فرمودند .

شاهنشاه در مورد خانواده‌بیماران وهمچنین دادن داروی مجانی‌سئوالاتی فرمودند که پاسخ مقتضی بعرض‌رسید اعلیحضرت همایونی درمورد کارگران بیمار وخانواده آنها تاکید فرمودندکه باید بهداشتشان تامین‌گردد وحداکثر کمك بشود .

در فروشگاه تعاونی ناحیه تهران

درمقابل غرفه خواربار از آقای مهندس دستوری رئیس هیئت مدیره شرکت تعاونی و رئیس ناحیه تهران سئوال نمودند آیا این اجناس‌محصول داخلی است ؟

بعرض رسید . بلی این محصولات داخلی است که بطرز جالب بسته‌بندی شده است . ولی اجناس از قبیل کاکائو وقهوه وسس مختلف خارجی نیز موجود است‌درمورد بهای خواربار سئوال فرمودند بعرض رسید .برنج و حبوبات که بیشتر مورد مصرف کارگران و کارکنان ناحیه است ازتجار فروشنده دست اول خریداری وباسود حداکثر سه در صد که آنهم بخاطر تمیز کردن وافت معمولی حبوبات‌منظور شودبفروش میرسد بطوریکه برای خریداران ما از قیمت بازار ارزانتر تمام میشود ضمنا چون در این فروشگاه‌خواربار‌بطور اقساط‌بکارگران فروخته میشود از این طریق نیزکمك شایانی به آنها میشود در بازدیدغرفه قماش شاهنشاه‌سئوال‌فرمودند بیشتر اجناس وطنی مصرف میشود یاخارجی بعرض رسید اجناس وطنی بیشتر مورد مصرف است و مصرف کنندگان نیز راضی هستند مقرر فرمودنداجناس داخلی ارائه شود دو توپ پارچه از دو کار خانه داخلی ارائه گردید که مورد توجه واقع شد ودر مورد پارچه های خارجی به عرض رسید که این اجناس بنا به‌تقاضای مصرف کنندگان تهیه شده است‌و فروش هم داریم در مقابل غرفه خرازی سئوال فرمودند مصنوعات داخلی چه داریم بعرض رسید . جوراب ، وزیر پوش ، پیراهن ، حوله ، صابون‌و کلیه اجناس‌خرازی مورد نیاز که در داخله تهیه‌میشود برای مصرف کننده جمع‌آوری‌شده است ولی اجناسی از قبیل لوازم توالت و ساعت و غیره نیز ساخت خارجه از تجار دست اول تهیه شده و بفروش میرسد .

در این موقع مبل های مختلف و پرده ها مورد توجه واقع شد . بعرض رسید بنابه تقاضای‌مشتریان همه نوع مبل از مبل سازی های درجه یك بفروش میرسد وهمچنین مبلهای ارزان قیمت نیز موجود و برای فروش آماده است . غرفه های چینی آلات و بلور ـ کفش و کیفـ فاستونی جات ـ مبل و تختخواب بخاری های‌مختلف ـ وسائل‌آشپزـ خانه از نظر ملوکانه گذشت .

ذات همایونی نسبت به تامین احتیاجات کارگران نیز دستورات موکد صادر فرمودند و در خاتمه یك‌دستگاه ساعت‌رو میزی که‌مجهز به چهار نوع وسایل اندازه گیری از قبیل میزان الحراره و قطب‌نما. ارتفاع سنج و ساعت بود از طرف کارکنان ناحیه تهران تقدیم‌حضور ملوکانه شد که مورد قبول قرار گرفت و شاهنشاه پس از ابراز تفقدبه آقای رئیس ناحیه راه‌آهن تهران محوطه فروشگاه رابعزم کارخانجات ترك گفتند .

در کارخانجات

شاهنشاه در پایان بازدید فروشگاه ناحیه تهران با اتومبیل از خیابان شوش بسوی کارخانجات راه آهن عزیمت فرمودند و دراین مسیر از طرف مردم شاهدوست و وطن پرست بشدت مورد استقبال وابراز احساسات‌قرار گرفتند در کارخانجات تعمیرات‌موقت آقای‌خبیری‌توضیحات لازم را در مورد انواع دیزلهای سنگین و مانوری معروض داشتند سپس شعب مختلف قسمت تعمیرات جاری دیزلها مورد بازدید قرار گرفت در هر یك از قسمت ها آقای ثابتی توضیحاتی بعرض می رسانید. یکدستگاه لکوموتیوی که تعمیرات الکتریکی آن انجام می شد مورد توجه قرار گرفت وذات ملوکانه پرسش فرمودند کارگر تعلیم یافته و متخصص بقدر کافی داریم آقای رئیس کل راه آهن به عرض رساندند که برای این که تعداد کافی افراد ورزیده داشته باشیم علاوه بر کار گرانی که در داخله توسط مهندسین ومسئولین قبلی خودمان تعلیمات دیده و کلاس های تخصصی را طی نموده اند واز تمام فرصت های ممکنه برای اعزام کارگران ورزیده وبا هوش بکشور های اروپائی و امریکائی استفاده و اقدام گردیده دراین موقع ذات ملوکانه از یکی از مکانیسین هاکه مشغول تعمیر سوپاپهای موتور الکتریك دیزل‌بود سوالاتی درمورد تخصص حرفه ای‌او فرمودندکارگر مزبور بعرض‌رسانید کلاس‌تخصصی دیزل رادر تهران طی نموده سپس از انبار یدکی دیزلها بازدید بعمل آوردند و بعرض رسانیده شد که این انبار موقت کارخانجات می باشد پس از آن سرویس آزمایش تنظیم دور دیزل و تعمیرات‌انژکتور وهمچنین دستگاه آزمایش ترمزو سرعت نمای دیزلها بازدید شد که از طرف آقای ثابتی توضیحاتی کافی بعرض رسید پس از آن از کارخانه تهیه بخار مصرفی برای شستشوی صافی های دیزلها و استفاده شوفاژ در زمستان بازدید گردید که‌از طرف تیمسار وزیر راه بعرض رسانیده شد که دیك یکی از لکوموتیو های سابق برای این منظور آماده و مورد استفاده قرار گرفته است سپس از واگنهای مولد بخار که در زمستان در قطار های مسافری شوفاژ و گرم کردن کوپه ها بکار می رود بازدید بعمل آوردند در موقع خروج از این دپو یك دستگاه لکو موتیو دیزل که تعمیر شده بود توسط دستگاه مخصوص الکتریکی بارسنج مورد استفاده قرار گرفته و این آزمایش مورد توجه قرار گرفت .

در این موقع اعلیحضرت همایون شاهنشاه و همراهان از روی پل متحرك ما بین دپو ها به کارخانه

بقیه در صفحه ۲۳

اعلیحضرت همایونی هنگام افتتاح کارخانه جدید برق راه‌آهن

ذات شاهانه درفروشگاه تعاونی ناحیه راه‌آهن تهران

ذات ملوکانه از وضعیت یکا یك کارگران سئوالاتی فرمودند وگراور بالا یکی ازکارگران را هنگام ادای توضیحات نشان میدهد

آقای‌مهندس گروگان هنگام افتتاح کارخانه جدیدبرق گزارش امر را معروض میدارند

نیازمندیها و آگهی‌های کوچک

استخدام میشود

نیازمندیم
بیك ناظم و چند دبیر برای دروس مختلف نیازمندیم .
امیریه جنب انتظام السلطنه دبیرستان شاه عباس کبیر تلفن ۲۹۴۹۴

یکنفر دکتر طب
برای تبلیغات داروئی کارخانجات داروسازی خارجی برای تهران یکنفر دکتر طب با سابقه در کار ویزیتوری بطور فول تایم متمنی است به‌خیابان ناصر خسرو سرای روشن شماره۷۰ طبقه سوم مراجعه فرمایند

انتخاب دانشیار
دانشکده پزشکی تبریز برای‌کرسی بهداشت احتیاج بیك نفر دانشیار دارد داوطلبان میتوانند از تاریخ یکم مهرماه ۳۹ تا مدت سه ماه با دردست داشتن مدارك لازم بشرح‌زیر.
۱ـ دانشنامه دکتری از ایران یا یکی از کشورهائیکه دانشنامه آنرا شورایعالی فرهنك پذیرفته‌باشد
۲ـ گواهی پنجساله خدمت‌رئیس درمانگاهی یا دستیاری رسمی در رشته مربوطه و گواهی سه ماه‌سابقه کارکرد در سرویس اسیب‌شناسی.
۳ـ دفتر چه خاتمه خدمت زیر برچم یا معافی دائم .
۴ـ گواهی عدم سوء پیشینه‌کیفری
۵ـگواهی حسن اخلاق ورضایت از موسسه‌ای که داوطلب در آنجا کار میکرده است .
۶ـ عکس ۶ × ۴ چهار قطعه
۷ـ رونوشت شناسنامه‌ـ
۸ـ تقاضای دانشیاری‌ـ
درتبریز بدبیرخانه دانشکده‌پزشکی و در تهران باداره کل تعلیمات‌عالیه مراجعه و ثبت نام نمایند استخدام قبولشدگان در مسابقه موکول‌بوصول اجازه استخدام جدید خواهد بود.ـ
رئیس دانشکده پزشکی‌وداروسازی تبریز ـ دکتر جهانشاهی

آگهی استخدام
نمایندگی شرینك آلمان درایران بیك نفر دکتر طب یاداروساز که آشنائی بزبان انگلیسی داشته‌باشد وخدمت سربازی را انجام داده باشد جهت تبلیغات در شهر ستانهااحتیاج دارد.
داوطلبان بین ساعت ۱۲ تایك بعد از ظهر به شرکت فارابی با مسئولیت محدود واقع در خیابان امیر کبیر ساختمان صیرفی مراجعه‌نمایند
۱ـ۳ ۲۰۶۲۱

بچهار نفر دوشیزه
یابانو نیازمندیم عکاسی ژان‌مقابل خیابان فرهنك
آـ۲۰۷۸۵ ۱ـ۲

انتخاب دانشیار
دانشگاه مشهد برای تدریس در دانشکده ادبیات یك‌تن‌دانشیار زبان پهلوی از طریق مسابقه انتخاب‌مینماید داوطلبان واجد شرایط میتوانند برای ثبت نام از تاریخ ده ممهر ماه۱۳۳۷ تا مدت یکماه در مشهد به اداره کل دبیر خانه دانشگاه و در تهران به اداره کل تعلیمات عالیه مراجعه نمایند
رئیس دانشگاه مشهد ـ دکتر سامی راد
۱ـ۲ آـ۲۳۵۸۴

چند نفر دوشیزه ایرانی
که بزبان انگلیسی آشنائی‌داشته باشند برای کار در نمایشگاه صنایع آلمان در ایران‌از تاریخ ۱۲ مهرماه الی ۳۰ مهر برای نصف‌یاتمام روز مورد احتیاج است.
طالبین به تلفن های ۶۹۷۷۵ ـ ۶۹۶۲۴ ـ ۶۹۰۸۳ تلفن داخلی ۱۶ مراجعه فرمایند .
۱ـ۲ آـ۲۰۹۵۷

مستخدم مرد استخدام میشود
خیابان شاه انجمن فرهنگ‌پیروین
۱ـ۲ آـ۲۳۵۴۸

استخدام سیم کش
یکنفر سیم کش هوائی برای تمام روز و یکنفر کشیك شب از ساعت ۵ عصر احتیاج داریم واجدین شرائط بدفتر شرکت برق فروزان خیابان سلسبیل تلفن ۴۱۱۱۷ مراجعه نمایند.
۱ـ۳ آـ۲۰۹۴۳

آگهی استخدام
شرکت واحد اتوبوسرانی تهران‌وحومه عده راننده پایه یکم با شرایط‌ذیل استخدام مینماید .
۱ـ تابعیت ایران .
۲ـ عدم اعتیاد تریاك و الکل
۳ـ حد اکثر سن ۴۵ سال
۴ـ سوادخواندن و نوشتن
۵ـ نداشتن‌پیشینه بد
داوطلبین واجد شرایط میتوانند همه روزه غیر از روز های تعطیل به کار گزینی شرکت واحد در خیابان دانشکده دامپزشکی مراجعه نمایند تا ترتیب استخدام آنان داده شود .
رئیس اداره کار گزینی شرکت واحد ـ رحیمیان
۱ـ۳ آـ۲۰۹۳۳

جویای کار

جوانی با گواهی نامه دوم
شخصی و تجربه زیاد خدمت کرده با سواد با ضامن معتبر برای منازل شخصی شب و روز یا اداره دولتی آماده کار است . پنج بعد از ظهر به تلفن ۳۳۲۸۴ مراجعه فرمائید .
آـ۲۰۷۲۵

جوانی لیسانسیه آشنا
بامور تجارت و حسابداری ومسلط بزبان انگلیسی بعد از ظهر ها برای خدمت در موسسات ملی جویای کار است براهنمای شماره ۱۵۱۵ اطلاعات مراجعه شود .

جوانی راننده
با احتیاط با دارا بودن گواهینامه پایه دوم همگانی جویای کار است بتلفن های ۵۱۷۹۶ و ۵۰۴۵۸ مراجعه فرمائید .

شرکت ها نمایندگی ها و داروخانه‌ها
داروساز مجاز با تجربه که سه زبان خارجه و حسابداری میداند با اطلاعات تجارتی آماده کار است به تلفن ۴۸۶۵۱ مراجعه فرمایند

قابل توجه هتلهای درجه یك
جوانی فعال با بهترین سابقه مدیریت چندین ساله در یکی از هتل های درجه اول طهران کاملا آشنا بچند زبان خارجی وبا تعهد اینکه هر هتل درجه یك را بنحو احسن‌اداره نماید حاضر بکار می‌باشد لطفا با راهنمائی شماره ۱۵۱۶ مکاتبه‌فرمائید

دبیر زبانهای فرانسه وانگلیسی
باتجربه ۲۰ ساله برای‌تدریس در منازل تلفن ۳۰۳۹۵۲
۱ـ۳ آـ۲۰۵۸۳

مترجم فرانسه و انگلیسی
برای کار های تجارتی تلفن ۳۰۳۹۵۲
۱ـ۳ آـ۲۰۵۸۳

آموزشگاههای فنی

دهم مهرماه
دوره‌های کلاسهای
دفترداری دوبل
نقشه‌کشی
رادیو تلویزیون
خیاطی
زیر نظر استادان‌دانشمند وبااستفاده از کاملترین وسائل تشکیل میشود. استخدام شما در شرکتها ومؤسسات پس از پایان کلاسهای کاخ دانش قطعی است
کاخ دانش
نادری‌نرسیده .بچهارراه اسلامبول
پاساژ معتمد

برای‌انجام‌کارهای‌دفتری
در کارخانه تازه تاسیس چند نفر دوشیزه یا بانو که انگلیسی هم بدانند استخدام می شود در صورت دانستن ماشین نویسی حق تقدم خواهند داشت . به فروشگاه علاالدین خیابان نادری مراجعه‌شود
۱ـ۳ آـ۲۳۳۴۰

به‌چندنفر فروشنده
محصولات غذائی
که سابقه فروش با ماشین ـ موتور دوچرخه را داشته باشد نیازمندیم تلفن (۳۲۹۷۸)
آـ۲۳۵۹۶ ۱ـ۲

استخدام مکانیسین و باطری ساز
مکانیك باسابقه برای تعمیرات موتورها ءدیزل‌و ماشین‌های راهسازی و مکانیك برای تعمیرات موتور های بنزینی و باطری‌سازی‌استخدام‌میشود از ۵ تا ۷ بعد از ظهر با همراه‌داشتن مدارك سابقه کار بشرکت ایران‌زر خیابان چهل متری (شمال ایرانشهر) شماره ۴۵ مراجعه شود .
۱ـ۳ آـ۲۰۸۴۱

بجوانیکه تا حدود ۶ ابتدائی
تحصیل کرده باشد نیازمندیم
تلفن ۲۹۹۷۳
آـ۲۰۸۹۹

بیکنفر کمك داروساز
که بخوبی از عهده اداره کردن داروخانه برآید نیازمندیم تلفن ۲۹۹۷۳

یکنفر حسابدار خبره
ویك‌انباردار باضمانت کافی برای تمام روز نیازمندیم داوطلبین بعد از ظهر ها بخیابان نادری پاساژ نادری پارفم فرانسه مراجعه فرمایند .
آـ۲۰۹۲۹

بفروش میرسد

خانه نوساز جنوبی که هنوز مسکون نشده ۱۵۰ متر بنای سه طبقه کیر- آهن ۶ اطاق برق آ ب‌لوله شهر خیابان بیست متری اسفالته قصر- دشت جنوبی روبروی دبستان خیام کوچه بختیاری پلاك ۷ ـ ۵۳۰۰۰ تومان فروخته میشود تلفن ۴۳۳۱۸ مالك سه بیست متری کاشی ۲۴ مراجعه فرمائید برای دیدن کلید اول کوچه بختیاری دست چپ خانه سیف الله میباشد .
آـ۲۰۴۳۷ ۱ـ۵

برای فروش
دو دهانه مغازه بسیار لوکس در خیابان پهلوی ایستگاه کنترل که فعلا بنگاه است بقیمت مناسب واگذارمی شود بتلفن ۸۲۱۳۴۹ مراجعه شود
۱ـ۴ آـ۲۰۸۵۷

خانه بقیمت مناسب
یکباب خانه بمساحت یکصد متر مشتمل بر سه اطاق وسه زیر زمین و متعلقات با آب لوله کشی و برق و تلفن در خیابان پهلوی یوسف‌آباد شرقی خیابان ۱۸ متری بعلت انتقال مکان بفروش میرسد طالبین با تلفن ۸۲۱۶۵۸ مذاکره فرمایند .
آـ۲۳۴۹۶

خانه فروشی
یك باب خانه مسکونی واقع در خیابان حقوقی بمساحت ۵۷۲ مترمربع سه طبقه که هر طبقه در حدود ۱۷۰ مترمربع‌زیربنا دارد وماشین رونیز میباشد با برق و آب و تلفن و کلیه لوازم واحتیاجات بقیمت مقطوع‌سیصد و پنجاه هزار تومان بفروش میرسد طالبین قبل از ظهر هابه تلفن۳۶۹۰۷ و بعد از ظهر ها به تلفن ۸۴۷۹۳ مراجعه فرمایند .
آـ۲۳۵۶۴

دو باب مغازه نو ساز
و ۱۰۰ متر زمین مرغوب انتهای خیابان آریانا مقابل داروخانه آریانا بفروش میرسد به بنگاه کوشانواول خیابان اشرف پهلوی‌مراجعه شود .
آـ۲۰۹۶۵

اجاره داده میشود

چهار دستگاه آپارتمان
سه وچهار اطاقی با لوازمات کامل واقع در خیابان تخت جمشید چهار راه بهار ضلع جنوبی شرقی برای سکونت و یادفتر کار جمعا و یا جداگانه باجاره داده میشود طالبین بتلفن ۲۸۱۴۴ فتحی و یا درمحل برای مستخدم و انبار و لوازم حمام مزبور بمغازه کارلو مراجعه نمایند.
۱ـ۳ آـ۲۰۶۵۳

ده دستگاه آپارتمان
اجاره داده میشود ۳ دستگاه تلفن بفروش میرسد به تلفن ۳۰۳۴۹۸ مراجعه شود .
۴ـ۵ آـ۲۳۲۸۴

برای مطب دفاتر
شرکتها خانه ۳ اطاق بابرق سه‌فاز ۱۵ امپر لوله آب فلکه شاهرضا اول امیرآباد نبش‌کوچه مجدپلاك ۲۹اجاره داده میشودبتلفن ۴۳۳۱۸ مالك‌مراجعه فرمایند کلید منزل در خواربارفروشی پهلوی خانه است .
آـ۲۰۴۳۵ ۱ـ۵

یکباب خانه واقع در شمال
صفی علیشاه دارای باغچه بزرگ مشجر ۸ اطاق دو زیر زمین دواطاق برای استخدام و انبار و لوازم‌حمام دئوترم تلفن برق و آب لوله اجاره داده میشود خواستاران باتلفن ۲۲۹۷۵ مکالمه فرمایند .
۱ـ۳ آـ۲۰۶۰۵

برای اجاره
آپارتمان ۵ اطاقه تکمیل با وان- دیوترم ـ برق ـ تلفن واقع درخیابان پهلوی تلفن ۸۲۶۲۸
آـ۲۳۵۸۸

خانه اجاره در تجریش
یك ساختمان نو ساز اروپائی‌پسند دارای برق و تلفن واقع در تجریش اول جاده اوین جنب باغ پسیان به اجاره سالیانه واگذار میشود تلفن ۸۴۹۶۰
آـ۲۸۴۹

به اجاره واگذار میشود
در بهترین نقطه شهر (خیابان تخت جمشید) که مرکز فعالیت های تجارتی و اقتصادی مدرن تهران می باشد ۵ طبقه از ساختمان ده طبقه‌ئی ایران تکنو به اجاره واگذار میشود .
چون بزودی تقسیمات و تزئینات داخلی این ۵ طبقه شروع میشود .در صورتیکه طالبین زودتر مراجعه‌فرمایند میتوان هر دستگاه را طبق احتیاجات آنان تکمیل کرد .
ساختمان ایران تکنو خیابان تخت جمشید بین روز ولت و بهار تلفن های ۶۲۸۶۳ تا ۶۲۸۶۷

مستغلات

تهیه کننده
نقشه های ساختمانی
شرکت ساختمانی فرازنو خیابان منوچهری پاساژساعتچی تلفن۳۰۲۶۰۱
۱ـ۱۵ آـ۱۹۳۶۱

بصرفه شماست
خانه شخصی‌ساز۵۵۰متر
۵۰۰ متر بنا ده‌اطاق لوازم
تلفن بین بهار و مولن‌روژ
نقدو معاوضه‌معامله میشود
شاهرضا رو بروی سینما رویال آژانس رایت
تلفن ۳۱۸۵۳ ـ ۳۲۹۷۱
۱ـ۳ آـ۲۰۶۸۷

اجاره میشود
چندین خانه دربست
مدرن مبله و غیر مبله و یك خانه ۶۰۰ متری ۱۲اطاقه جهت خارجیان تلفن ۳۰۲۵۹۷ فردوسی ۱۹۲
۱ـ۴ آ ـ ۲۰۶۷۱

جهت احداث کارخانه
۲۰ هزار متر زمین بر جاده رباط کریم نقد معاوضه بقیمت ارزان در اختیار داریم شاهرضا روبروی‌سینما رویال آژانس رایت ۳۲۹۷۱ ـ ۳۱۸۵۳
۱ـ۲ آـ۲۰۳۳۷

شرکت ساختمانی
بتون ریز
(با مسئولیت محدود)
زیر نظر مهندسین مجرب
ساختمانهای شما را زیبا وارزان میسازد . اطمینان کامل مراجعین با ملاحظه ساختمانهای شرکت وتماس مستقیم با صاحبان ساختمان از هر لحاظ تامین میگردد چهار راه دروازه دولت‌روبروی‌خیابان‌سعدی‌تلفن۶۹۴۹۵
آـ ۳۳۴۹۸

بنگاه استیفانی ۳۵۴۱۸
مخصوص معاملات شرطی ـقطعی ـ اجاره .
آـ۲۸۵۱

برای اجاره منازل و آپارتمان‌های
خود در شهر و شمیرانات جهت اقامت خارجیان به تلفن ۶۲۹۶۴ و ۴۹۷۱۳ مراجعه فرمائید .
۱ـ۵ آـ۲۰۹۶۳

واگذار میشود

کافه رستوران لوکس درجه ۱ واقع درناحیه کاخ وتخت جمشید باکلیه اثاثیه واگذار میشود. طالبین‌برای ملاحظه و انجام معامله همه روزه از ساعت ۱۲ الی ۱۷ به‌تلفن‌شماره ۶۸۹۴۰مراجعه فرمایند .
۱ـ۲ آـ۲۰۴۲۳

شمال امجدیه
مغازه های بزرك با برق برای‌نجار آهنگر ـ قصاب ـ قهوه چی ـ خواربار فروش تلفن ۴۲۸۲۹
۱ـ۲ آـ۲۰۳۳۷

انبا ردر خیابان سعدی
پائین واگذار میشود . طالبین با صندوق پست شماره ۱۲۵۶ مکاتبه فرمائید .
آـ۲۸۵۳

مطب در میدان مجسمه
۲۴ اسفند ضلع شمال غربی بعلت مسافرت باروپا واگذار میشود طالبین عصر ها به تلفن ۶۸۹۶۸ مراجعه فرمایند .
۱ـ۲ آـ۲۰۸۳۵

مطب در چهار راه مولوی واگذار میشود به تلفن ۶۵۴۱۲ مراجعه‌شود
آـ۲۰۹۰۹

فروش اتومبیل

یکدستگاه بیوك سوپر مدل ۱۹۵۴
کاملا سالم و تمیز بفروش میرسد تلفن ۳۵۳۴۸ مراجعه فرمائید .
۱ـ۳ آـ۲۰۸۹۳

یکدستگاه بیوك ۵۴ سوپر
بسیار تمیز مشکی بفروش می رسد تلفن ۸۲۴۲۴
آـ۲۰۸۷۷ ۲

روکش گردونی ـ فرمیکا
خیابان فردوسی روبروی اداره خواندنیها بازرگانی سعد کاشی ۸۱ تلفن ۳۸۴۷۲
۱۸۵۵۵ ـ

عروسی

پریشب جشن عروسی آقای علی احمدی با دوشیزه علوی درمنزل آقای علوی برگزار گردید واز مدعوین پذیرائی گرمی شد .

تبریک

آقای علی احمدی
جشن همسری شما را با دوشیزه علوی تبریك عرض نموده سلامت‌و سعادت شما را از خداوند متعال خواهانم .
ابوالفضل چراغچیان

دوست گرامی آقای عبدالله احمدی
جشن همسری برادر گرامت را تبریك عرض نموده امید است که در نهایت خوشی و کامرانی درزندگی جدید خود در ظل توجهات حضرت باریتعالی بسر برید .
احمد تراب انصاری

پیدا شده

دو برك رونوشت شناسنامه و تعدادی اوراق تحصیلی بنام آقای عادل‌رهنوردان چالاك مقابل‌اداره پست پیدا شده صاحب آن میتواند بروزنامه اطلاعات مراجعه ودریافت دارد .

گم شده

گواهینامه رانندگی
اینجانب مسعود برزین بشماره ۲۴۹۹۸ مورخ ۱۳ر۳ر۱۳۳۰ درتاریخ ۲۷ شهریور جاری‌مفقود شده ازیابنده خواهشمنداست آنرادرروزنامه‌اطلاعات به آقای حمید مشهور تسلیم کرده یکهزار ریال مژدگانی دریافت‌دارد متشکرم .
آـ۲۳۶۰۸

یك سفته سر رسید
۳۰ر۷ر۳۹ بمبلغ چهل و شش هزار ریال عهده آقای رضا فرجزاده بحواله کرد اینجانب عباس بناء درخشان مفقود گردیده یابنده‌بمنزل درخشان در خیابان نواب کوچه‌سادات کاشی ۱۵ مراجعه و مژدگانی دریافت نماید و در غیر اینصورت‌از درجه اعتبار ساقط است .
عباس بناء درخشان
آـ۲۰۸۸۹

گواهینامه رانندگی
بشماره۱۸۱۴۶ بنام‌ماطاوس ماطاوسیان در محل‌دو راه یوسف‌آباد گمشده از یابنده تقاضا میشود خیابان آشیخ هادی کوچه خواجو کاشی ۲۰ داده و مژدگانی خود را دریافت دارند .
آـ۲۰۸۸۵

فقدان سند مالکیت
آقای عبدالاحد فرهاد زاده باتسلیم یك برك استشهاد که شهود حضورا ادای شهادت نموده اند مدعی است که سند مالکیت ششدانك صارت۴۴۶ بخش دوبروجرد که‌در صفحه ۵۵۹ دفتر ۶ذیل ثبت ۲۵۲ بنام شاهزاده عطاءاله میرزا صادر وببانو زیبا آریان‌ساعدی منتقل‌ودودانك‌آنرا به‌عبدالاحدفرهادزاده انتقال و سپس دودانك مزبور ببانو زیبا نامبرده منتقل و طبق سند رسمی ۲۵۰۵ر۲۲ر۳ر۳۰ دفتر ۲ششدانك به استثناء منافع وبا اختیار فسخ مادام الحیوة زیبا نامبرده به آقای عبدالاحد فرهاد زاده منتقل شده مفقود گردیده مراتب بدینوسیله آگهی که هرکس نسبت به ملك مزبور ادعایاحقی دارد یامعامله انجام داده‌از تاریخ نشراولین آگهی تا سی روز اعتراض‌خود را کتبا باداره‌ثبت‌اسناد بروجرد تسلیم‌داردوالادر صورت‌نرسیدن اعتراض وانقضاءمدت قانونی بصدور سندمالکیت‌المثنی‌اقدام خواهد شد ـاین آگهی در ظرف سی روز هرده روز یکمرتبه منتشر میشود نوبت اول۹ر۶ر۳۹نوبت دوم۱۹ر۶ر۳۹ نوبت سوم ۲۹ر۶ر۳۹
ثبت بروجرد ـمحمدی

احتیاجات زندگی

رستوران ژاله مخصوص‌خانواده‌ها است دارای چلوکباب مطبوع وسایر اغذیه متنوع و لذیذ ایرانی وفرنگی اول لاله‌زار نو جنب سینما متروپل تلفن ۳۳۳۴۱ ناهار کامل ۵۰ریال

مرغ پرواری
آقای محترم ۰ سرمایه خود را راکد نگذارد مرغداری بااصول صحیح بهترین رشته تولیدی است برای مشاوره و سفارش جوجه های خارجی هلند دانمارك و اسرائیل و لوازم مرغداری ماشین های جوجه کشی تهران ۰ سه راه امین حضورشماره ۷۰۵ تلفن ۵۸۷۳۲ و ۵۸۱۷۶۲ محل جدید کشور طیور مراجعه فرمائید.

راهنمای پزشکی اطلاعات

دکتر محمد رضا مسدد
رزیدنت سابق بیمارستانهای‌امریه درمان‌قطعی بیماریهای مقاربتی دروازه دولت روبروی ساختمان‌قیات تلفر ۳۰۲۵۴۸ ـ پذیرائی عصر ها از ساعت ۵ الی ۸ بعد از ظهر

دکتر رفیعی
متخصص بیماری های جهاز هاضمه
از دانشگاه پاریس معده ، کبد ، روده ـ پذیرائی ۴ تا ۸ بعد از ظهر خیابان جامی اول کوچه پاریس تلفن ۶۳۰۶۰

درمان قطعی سوزاك تازه و کهنه وضعف قوای تناسلی
دکتر جناب زاده دارای گواهی‌نامه از دانشکده طب‌فرانسه صبح وعصر خیابان منوچهری مقابل کوچه دبیرستان ژاندارك

دکترا ـ پولوسا
متخصص بیماریهای‌مقاربتی مجاری ادرار و تناسلی خیابان‌فردوسی‌بالا کوچه صادق تلفن ۴۶۵۸۹ پذیرائی صبح وعصر

دکتر رحمانی
متخصص امراض اعصاب و روح از دانشگاه لندن خیابان پهلوی بالاتر از چهار راه امیر اکرم تلفن ۴۵۱۱۴ پذیرائی صبح وعصر

کلینیك بیماریهای عصبی وروحی
برای پذیرائی باید قبلا وقت‌تعیین شود ۱۰۴ خیابان تیر تلفن:۴۰۵۰۷

دکتر دانشگر
امراض مقاربتی و جلدی وسوزاك تازه و کهنه ورم پرستات ضیق مجرا سستی و بواسیر امراض زنانه و نازائی خیابان سپه مقابل پستخانه تلفن ۳۰۲۴۱۶ ۱ـ۲۶ آـ۱۸۷۳۳

معتادین تریاك وشیره مرفین‌الکل
دکتر پرشك زاد از مسافرت مراجعت نموده معتادین‌را باتقویت بنیه معالجه میکند خیابان ری‌کوچه آبشار تلفن ۵۱۵۴۱

دکتر مرتضی شریفی
متخصص امراض قلب و عروق از دانشگاه پاریس خیابان جامی ـخیابان استخر ـاول کوی خواجو پذیرائی عصر ها ـتلفن ۴۹۷۴۸

دکتر فرخ جمشیدی
متخصص در جراحی ـ زنان زایمان مقاربتی مقابل کافه نادری‌ـ پاساژ گیو

پلی کلنیك
دکترمجاهدی دکترصدیقی
رزیدنت سابق بیمارستان های امریکا بیماریهای داخلی ـ اطفال ـ مقاربتی ترك‌تریاك وسایرموادمخدره ترك‌الکل مجهز به‌دستگاه های رادیوسکپی‌و اثروسل ترابی (بخور پنی سیلین و غیره) دیاترمی .
پذیرائی بعد از ظهر ها وایام تعطیل و شبها تا صبح خیابان شاه رو بروی مسجد سجاد شماره تلفن ۴۹۵۲۶

کشیك شب پزشکان

آقای دکتر شاهپور سیاهپوش : امیریه ـ ایستگاه البرز جنب‌مسجد فخریه
آقای دکتر عزت الله خامسی : (دندانپزشك) ـ خیابا ژاله خیابان فلاح‌ـ چهار راه یاس
آقای دکتر عبدالحسین نراقی : خیابان ایرج بین بهار و شمیران
آقای دکتر فزیرام

تقویم اطلاعات

سه شنبه بیست نهم شهریور ۱۳۳۹
سه‌شنبه بیست وهشتم ربیع‌الاول ۱۳۸۰
سه‌شنبه بیستم سپتامبر ۱۹۶۰
اذان صبح : ساعت ۴ و۲۳ دقیقه
طلوع آفتاب : ساعت ۵ و ۵۱
غروب آفتاب : ساعت ۱۸و ۷دقیقه

تلفن های اطلاعات

تلفنخانه ۳۰۰۱۰ ل ۶ ، ۳۰۰
سرویس حوادث ۳۰۳۵۶۹
اطلاعات جوانان ۳۰۴۵۹۱
اطلاعات هفتگی ۳۰۴۸۷۸
اطلاعات بانوان ۳۰۳۳۱۳
اطلاعات کودکان ۳۰۴۵۹۱
شعبه آگهی ها ـ ۳۰۵۱۰۸ ـ۳۰۲۶۳۳
کانون آگهی طوطی نو ۳۰۴۵۹۲

صاحب امتیاز و مدیر مسئول : عباس مسعودی
جای اداره خیابان خیام چاپخانه اطلاعات

امشب بکدام سینما میروید؟

سینماهای درجه یك

سینما آسیا (تلفن : ۴۲۹۰۹)
غول آتشین رنگی (دوبله بفارسی) باشرکت :لکس پارکر- آناماریا فررو- شروع: ۳۰ر۱۰ صبح- ۳-۵-۷ و۹ بعد از ظهر
سینما امپایر (تلفن : ۶۷۲۵۲)
غولهای دریا ـ رنگی سینماسکوپ (دوبله بفارسی) باشرکت ویسر ـ جنیا ماچنیا ـ الکساندر ناکس ـ شروع : ۳۰ر۱۰ صبح ـ ۳۰ر۲ ـ ۳۰ر۴ ـ۳۰ر۶ و ۳۰ر۸ بعد از ظهر (تراس ـ زن دو چهره) : شروع ۳۰ر۷ و ۳۰ر۹ بعد از ظهر
سینما ایران (تلفن ۳۶۲۵۴)
اول هیکل با شرکت پوران- ملك مطیعی ـ مصدق شروع ۳۰ر۱۰ صبح ـ ۳۰ر۲ ـ۳۰ر۴ ـ ۳۰ر۶ ـ ۳۰ر۸ بعد از ظهر
سینما پلازا (تلفن:۴۴۲۵۵)
سلام جناب فیل (دوبله بفارسی) با شرکت : ویتوریو دسیکا ـ سابو- شروع ۳-۵-۷-۹ بعد از ظهر .
سینما تختجمشید (تلفن:۴۳۵۵۰)
سلام بر غم ـ سینما سکوپ رنگی باشرکت ـ والترکیاری ـ میلن دو- مونژو ـ شروع ۳۰ر۱۰ صبح- ۳- ۵ ـ ۷ ـ ۹ بعد از ظهر
سینما دراپوین (تلفن: ۹۹۱۵۴۳)
سامسون و دلیله ـ ویستاویژن رنگی (دوبله بفارسی) باشرکت : ویکتور ماتیور ـهدی لامار ـشروع: ۳۰ر۷و۳۰ر۹ بعد از ظهر
سینما رادیوسیتی (تلفن:۴۳۳۲۰)
وقتیکه خون میجوشد (سینماسکوپ رنگی) دوبله بفارسی باشرکت : فرانك سیناترا ـجینا لولوبریجیدا- شروع :۱۱صبح-۳وربع ـ۵وربع ـ۷و ربع و۹ وربع بعد از ظهر
سینما رکس(تلفن:۳۴۱۶۹)
وقتیکه خون میجوشد (سینماسکوپ رنگی) دوبله بفارسی باشرکت : فرانك سیناترا ـجینا لولوبریجیدا- شروع: ۳۰ر۱۰ صبح ـ۳۰ر۲ـ۳۰ر۴ـ ۳۰ر۶ و۳۰ر۸ بعد از ظهر
سینما حافظ (تلفن:۳۴۰۷۴)
تو دل برو (دوبله بفارسی) با شرکت والتر کیاری ـ دوریان گری- شروع ۳۰ر۱۰ صبح ـ۳۰ر۲ـ۳۰ر۴ـ ۳۰ر۶ و ۳۰ر۸ بعد از ظهر
سینما مولن‌روژ (تلفن:۳۰۳۰۳۰)
سامسون و دلیله ـ ویستاویژن رنگی (دوبله بفارسی) باشرکت : ویکتور ماتیور ـهدی لامار ـشروع: ۳۰ر۱۰ صبح ـ۳۰ر۲ـ۴و سه ربع- ۷و۹ وربع بعد از ظهر
سینما نیاگارا تلفن ۶۵۳۰۷
تو دل برو (دوبله بفارسی) با شرکت والتر کیاری ـ دوریان گری- شروع ۳۰ر۱۰ صبح ـ۳۰ر۲ ـ۳۰ر۴ـ ۳۰ر۶ـو ۳۰ر۸ بعد از ظهر (تراس ۳۰ر۷ ـ۳۰ر۹ بعد از ظهر)
سینما اریا (تلفن ۴۷۹۵۶)
دشمن بزرك (سینماسکوپ دوبله بفارسی) باشرکت : ادی کنستانتین شروع :۳۰ر۱۰ـ صبح ۳۰ر۲ـ ۳۰ر۴ ۳۰ر۶ ـ ۳۰ر۸ بعدازظهر (تراس : دشمن بزرك : ۳۰ر۷ ـ ۳۰ر۹ بعداز ظهر)
سینما اسکار (تلفن:۴۵۷۹۷)
بینوایان (تکنی راما- رنگی ـ دوبله بفارسی) باشرکت : ژان گابن ـ دانیل دلورم .شروع : ۳۰ر۱۰ صبح ـ۳ـ۷ بعد از ظهر
سینما ایفل تلفن ۴۰۱۱۶
تابستان پر حادثه (سینما سکوپ- رنگی) ـبا شرکت پل نیومن ـسرسن ولز ـشروع ۳۰ر۱۰ صبح ـ۳ـ ۵ ـ۷ و۹ بعد از ظهر
سینما برلیان (تلفن : ۳۳۵۳۵)
سامسون و دلیله ـ ویستاویژن رنگی (دوبله بفارسی) باشرکت : ویکتور ماتیور ـهدی لامار ـشروع: ۹ـ۱۱وربع صبح ۱و سه ربع ـ۴ـ۶و ربع و۳۰ر۸ بعد از ظهر
سینما پارك (تلفن ۳۹۶۳۷)
از جان گذشته ـ سینما سکوپ رنگی (دوبله بفارسی) باشرکت‌رابرت میچم ـ ماری پرت ـ شروع:۱۵ر۱۰ صبح ۳۰ر۲ ـ ۳۰ر۵ و ۳۰ر۸ بعد از ظهر

سینما تهران (تلفن:۳۸۱۶۵)
اول هیکل با شرکت :پوران ـ ملك مطیعی ـمصدق شروع ۳۰ر۱۰ صبح ۳۰ر۲ ـ۳۰ر۴ـ ۳۰ر۶ ـ ۳۰ر۸ بعد از ظهر (تابستانی : اول هیکل: ۳۰ر۷ ـ۳۰ر۹ بعد از ظهر)
سینما چارلی (تلفن :۶۸۴۶۱)
میشل استروکف ـ (رنگی سینما سکوپ) با شرکت : سیلوا کوشیتا- گوردیوکنز ـ شروع ۳۰ر۱۰ صبح- ۳-۵-۷و۹ بعد از ظهر
سینما دیانا (تلفن: ۴۲۰۱۰)
اول هیکل با شرکت :پوران ـ ملك مطیعی ـمصدق شروع ۳۰ر۱۰ صبح ۳۰ر۲ ـ۳۰ر۴ـ ۳۰ر۶ ـ ۳۰ر۸ بعد از ظهر (تراس : اول هیکل: ۳۰ر۷ـ ۳۰ر۹ بعد از ظهر)
سینما دنیا (تلفن :۳۳۸۱۲)
برای تعمیرات تعطیل است .
سینما رویال (تلفن:۴۹۷۸۵)
غول های دریا ـ رنگی سینما سکوپ (دوبله بفارسی) با شرکت ویرجنیا ماچنیا ـ الکساندر ناکس- شروع ۱۱ صبح ـ ۳-۵-۷ و۹ بعد از ظهر
سینما سعدی (تلفن ۳۶۴۶۸)
غول آتشین ـ رنگی (دوبله به فارسی) با شرکت : لکس پارکر ـ آناماریا فررو ـ شروع : ۱۱ صبح- ۳-۵-۷ و۹ بعد از ظهر
سینما سهیلا (تلفن:۳۶۴۲۴)
آخرین مبارزه (دوبله‌بفارسی) با شرکت سولف روبنیسکیس شروع: ۳۰ر۱۰ صبح- ۳۰ر۲ـ۳۰ر۴ـ۳۰ر۶ و ۳۰ر۸بعداز ظهر (تراس :لکوموتیوران شروع: ۳۰ر۷و۳۰ر۹ بعداز ظهر)
سینما کریستال(تلفن:۳۷۶۷۵)
سامسون و دلیله ـ ویستاویژن رنگی (دوبله بفارسی) باشرکت : ویکتور ماتیور ـهدی لامار ـشروع: ۳۰ر۱۰ صبح ـ۲و ربع ـ۳۰ر۴ـ۶و سه‌ربع و ۹ بعد از ظهر (تراس :۷ وربع ـ۳۰ر۹ بعد از ظهر
سینما کارون (تلفن : ۴۰۰۶۵)
فدائیان عشق (دوبله بفارسی) شروع ۳۰ر۵ بعد از ظهر (تراس ۷ـ۹ بعدا زظهر)
سینما متروپل تلفن ۳۶۴۱۰
سلام جناب فیل (دوبله بفارسی) با شرکت : ویتوریو دسیکا ـ سابو- شروع ۳۰ر۱۰صبح ـ۳۰ر۲ ـ۳۰ر۴ـ ۳۰ر۶و ۳۰ر۸ بعد از ظهر
سینما همای (تلفن ۴۲۱۶۹)
فاتح جادو گر (دوبله بفارسی)با شرکت : جی‌ماج ـ شروع:۳۰ر۱۰ صبح- ۳-۵-۷-۹ بعد از ظهر

سینماهای درجه دو

سینما پردیس
برفهای‌کلیمانجاور (تمام رنگی) باشرکت :اواگاردنر ـگریگوری پك- شروع ۳۰ر۱۰ صبح ـ۳۰ر۲ ـ۳۰ر۴ـ ۳۰ر۶و ۳۰ر۸ بعد از ظهر
سینما تاج (تلفن ۳۳۰۶۴)
برادران کارامازوف رنگی (دوبله بفارسی) با شرکت ۰ یول براینر ـ ماریاشل ـ شروع ۳۰ر۱۰ صبح ـ۲- ۳۰ر۴ ـ ۷ و۳۰ر۹ بعد از ظهر
سینما سیلوانا (تلفن ۳۳۷۷۷)
آتشپاره سیرك (دوبله‌بفارسی)با شرکت :تادیو .شروع: ۳۰ر۲ـ ۳۰ر۴ـ ۳۰ر۶ ـبعداز ظهر (تابستانی: ۵ ۳ر۸ بعداز ظهر)
سینما فردوسی تلفن ۳۵۷۸۴
علامت رم (سینما سکوپ ـ رنگی دوبله بفارسی) با شرکت : آلیتا اکبرك ـ

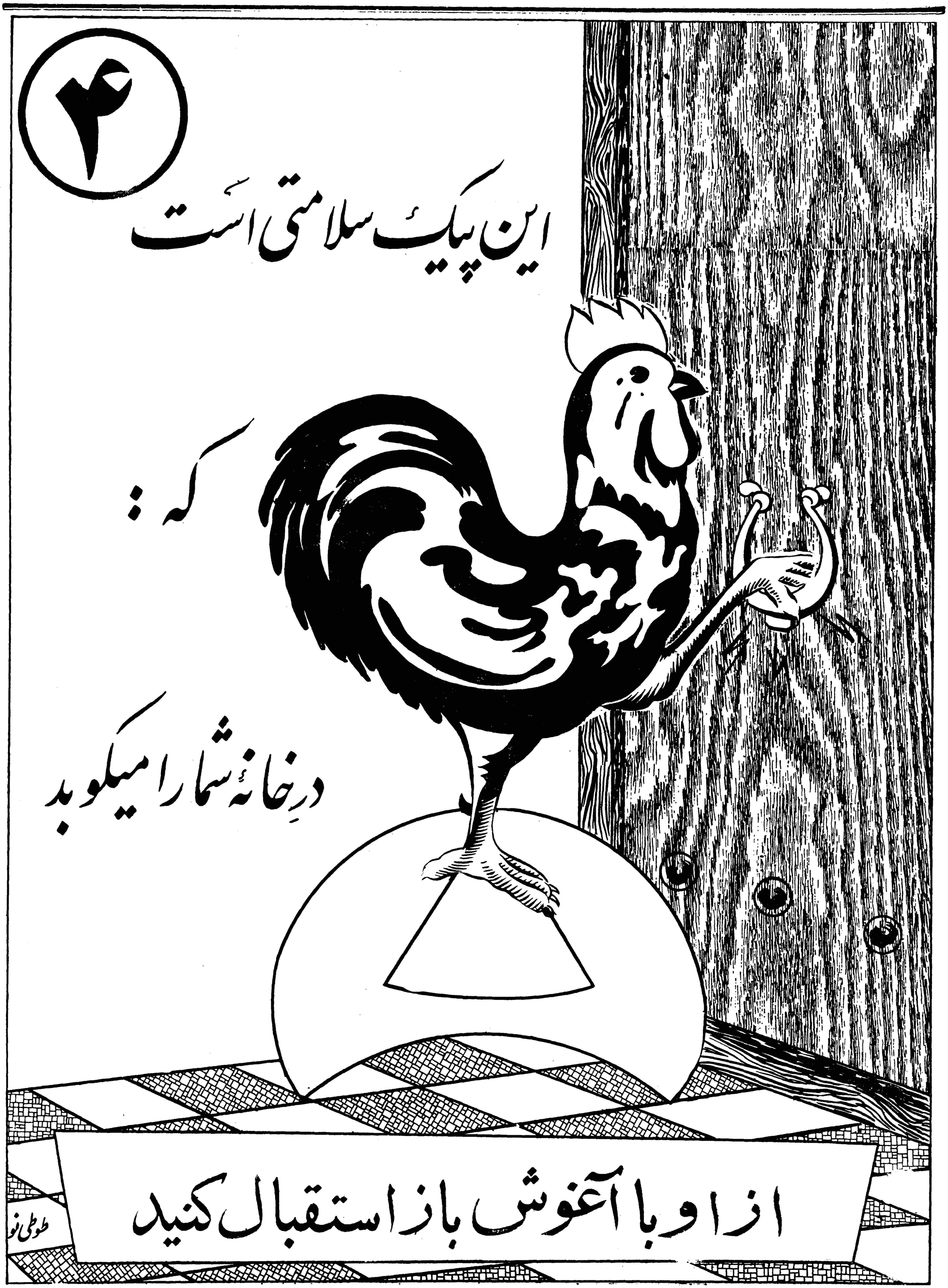
۴
این پیک سلامتی است
که :
در خانهٔ شما را میکوبد
از او با آغوش باز استقبال کنید
طوطی نو

کنفرانس بغداد نظر شاهنشاه را تایید کرد

اظهارات طریقی

بیروت ـ خبرگزاری فرانسه ـ شیخ عبداله طریقی مدیر اداره‌نفت عربستان سعودی‌به خبرنگارروزنامه لبنانی «لوسوار» اظهار داشت :هنوز درك این موضوع که آیا صادرات نفتی شوروی برای تولید کنندگان نفت در خاور میانه یك تهدیدواقعی است مشکل می‌باشد.

شیخ عبداله طریقی گفت ممکن است شوروی‌بـه مسئلـه«دمپینك» علاقمند باشند ولی بااینحال هرچه باشد روسها نیز تاجرند و می‌توان امیدوار شد که باامضای قرارـ دادی بتوان آنهارا وادار کرد که قیمت نفت‌خودرابا ترخهای‌بین‌المللی هم‌آهنك سازند.

شیخ طریقی ضمن اشاره بـه کنفرانس نفتی بغداد اظهار نظر کرد که مذاکرات این‌کنفرانس آزمایش بسیار دلگرم کننده‌ای‌بود و هنگامی که کمپانی های نفتی تقلیل بهای نفت خام را اعلام کردند من بهیچوجه گمان نمی‌کـردم که مابتوانیم بین خود چنین اتحاد و حسن تفاهم و اقدام دسته جمعی بوجود بیاوریم.

شیخ طریقی افزود پس‌از ایـن کنفرانس موقعیت ما بیش‌از پیش تحکیم یافته و درحقیقت قدم‌بزرگی بجلو برداشته‌ایم و دیگر کمپانی های نفتی نخواهند توانست‌دربرابر جبهه متحد کشورهای نفت خیزبه مخالفت برخیزند.

رئیس اداره نفت عربستان‌سعودی گفت کشف معادن جدید نفت در الجزایر ولیبی هیچگونه تاثیرقابل ملاحظه‌ای در بازار جهانی نفت نخواهد داشت.

اعلامیه رسمی کنفرانس‌بغداد

امروز خبرنگار ما کسب اطلاع کرد که اظهارات آقای آلفونسو وزیر معادن ونفت ونزوئلا درباره تصمیمات کنفرانس نفت بغداد بخصوص در مورد محدود ساختن تولید نفت که درشماره گذشته روزنامه اطلاعات ضمن مصاحبه بانامبرده چاپ شد عقیده و نظـر شخصی وزیر معادن و نفت‌ونزوئلا بوده و معلوم نیست که درکنفرانس بغداد چنین تصمیماتی گرفته شده باشد.

مقامات مسئول امروز اظهارداشتند تصمیماتی که بوسیله نمایندگان کشور هـای شرکت کننده در کنفرانس بغداد اتخاذشده‌درقطعنامه کنفرانس ذکر گردیده روز شنبه آینده (۲۴سپتامبر) رسما انتشار خواهد یافت .

وزیر معادن و نفت ونزوئلا بدعوت شرکت ملی نفت ایران بایـران مسافرت کرده بود.

در کنسر سیوم نفت

امروز اظهارات آقای آلفونزو ـ پرزو در کنسرسیوم نفت با دقت مورد توجـه و مطالعـه قرار گرفت

یك مقام مطلع امور نفت گفت اعتراض باصل ۵۰ ـ ۵۰ امری‌است که از مسیر طبیعی زمان‌پیش‌بینی آن از طرف شرکتهای نفتی بزرگ جهان میشده است فقط آنها تصور نمیکردند اقدام شرکت نفت اسو در مورد تقلیل بهای نفت این سیر طبیعی را دچار جهش کند وی بعد گفت تغییر اصل ۵۰ـ۵۰ که دهسال پیش ممکن بود با سرو صدا های بزرگ عملی شود اکنون ممکن است از طریق مذاکرات بین کشور های نفتی و کمپانی های نفت عملـی گردد .

پیشرفت قطعی در این زمینه در صورتی در آینده نزدیك میسر است که کشور های شرکت کننده در کنفرانس بغداد همچنان اتحاد خود را حفظ نمایند .

اگر آنها بخاطر جلوگیری ازتنزل بهای نفت واعتراض بر اصل ۵۰ ـ ۵۰ اتفاق خود را حفظ کنند ممکن است‌این اتفاق سبب توسعه بیشتر سایر روابط اعم از اقتصادی و سیاسی بین این کشور ها بشود .

وی بعد گفت یکی از مهمترین اصولی که در کنفرانس بغدادپذیرفته شـده اصـل مشـورت اسـت که اول بار از طرف شاهنشاه‌ایران پیشنهاد شد .

شاهنشاه گفتند کمپانی های‌نفتی میبایستی در تغییر نرخ نفت با مامشورت و دلائل خود را برای تقلیل نرخ نفت بیان کنند .

زیرا ما صاحب اصلی نفت هستیم و میتوانیم نظر خود را در مورد نرخ و لزوم یا عدم لزوم تقلیل آن اظهار کنیم .

حبیبی از تصمیم خود منصرف شد

● نود و پنج در صد عدم پیروزی ما بعلت دسته بندی های داوران شد و پنج درصد هم ما شهید بی فکری‌خودمان شدیم

● از قول من بملت نجیب ایران بگوئیدفدراسیون‌کشتی ایران نهایت کوشش‌وتلاش خود را نموده است باید قدر زحمات آنها را دانست .

● شما مردم‌با ما کشتی گیران با گریه و زاری روبرو نشوید زیرا ما سرشکسته خواهیم شداکنون موقعی‌است که شما باید با خوشحالی باما روبرو شوید و ما را آمـاده مبارزات بعدی نمائید .

صبح امروز آقای امامعلی حبیبی قهرمان اول مسابقات جهانی تهران‌و قهرمان چهارم بازیهای المپیك ۱۹۶۰ رم طی مصاحبه اختصاصی که با خبرنگار ما نمود مطالبی اظهار داشت که از نظر اهمیت در زیر از نظر خوانندگان عزیز میگذرانیم .

اردوی کرج

آقای حبیبی‌گفت‌هنگامیکه فدراسیون کشتی کشور برای ما اردوئی درکرج درست کرد کلیه کشتی گیران‌اعزامی ببازیهای المپیك بآن اردو اعزام شدند من واقعا زبانم قاصر است‌که بگویم فدراسیون چـه زحمتی برای ما کشید و چقدر اردوی کرج برای ما موثر بود همه ما آماده شدیم ، همه ما ورزیده شدیم و آمادگی من بحدی بود کـه خیلی خود را از مسابقات جهانی تهران آماده تر می دیدم ، سرهنگ معروفخانی رئیس فدراسیون کشتی بوضع ما میرسید سر تمرینات ما آماده میشد آنقدر محبت میکرد که من اصلا نمیدانم چـه بگویم این اردو که تمام شد اما نمیدانم چرا کمیته المپیك اردوی بعدی ما را در دانشکده افسری قرار داد ، در دانشکده افسری بعلت نامساعد بودن هوا ماتا اندازه ای آن موقعیت قبلی خود را از دست دادیم .

مسئله لباس

هنگامیکـه برم رسیدیم دیدیم این کمیته المپیك هنوز لباس گرم برای ما تهیه نکرد ،است ،ورزشکار در خارج از مملکت خود آبرو دارد من‌بخداخجالت‌میکشیدم باورزشکاران صحبت کنم ،تیمسارسر لشکر دفتری و سرهنگ معروفخانی از این وضع خون دل میخوردند ، من و تختی را تمام ورزشکاران میشناختند ما از خجالت از اردو بیرون نمیآمدیم

مدال طلا

من اینرا میگویم من در این مسابقات که شکست خوردم تحت توجهات شاهنشاه ، برای ملت و وطن عزیزم برای قدردانی از کار فدراسیون کشتی آنقدر کوشش خواهم کرد ، آنقدر در مسابقات شرکت خواهم نمود تا یکبار دیگر مدال طلا بگیرم من همانطوریکه بنماینده اطلاعات در رم اظهارداشتم تصمیم گرفتم که دیگر درمسابقات شرکت نکنمولی اینك از آن‌تصمیم منصرف شده‌ام و مصمم هستم تا نیل به پیروزی با حریفان‌خودبجنگم من حریفان خودم را مثل بالاوادزه و اوگان که در تهران زمین زدم بزمین خواهم زد ، من رسما اعلام میکنم ما کشتی گیران نود و پنج‌در صد شهید دسته بندی های داوران بی انصاف شدیم من شهامت دارم پنج در صد علت شکست ما هم روی بی فکری و بی مطالعه بودن خودمان شد ، من اگـر هنگامـی که قهرمان آمریکائی را ضربـه کردم‌دسته‌بندی نبود و داور سوت می‌کشید این وضع ایجاد نمیشد.

از داوران ماجزآقای ابوالملوکی کس دیگری زبان نمیدانست این امر نیز خوب نبود داوران باید همگی زبان بدانند.

فدراسیون کشتی

من‌اطمینان دارم فدراسیون کشتی کشور با این برنامه های‌وسیـع خود روزی خواهد توانست کشتـی ایران را بمقام اول جهانی برساند، تیمسار دفتری و سرهنك‌معروفخانی عاشق ورزش هستند آنها کشتی را میفهمند من هیچ وقت فراموش نمی کنم که هر وقت مریض شدم‌آنها و بلور مربی من نهایت کمك ولطف را بمن کرده‌اند . یك مربی مگر چکار باید بکند.

تقاضا از مردم

حبیبی گفت از قول من بنویسید الان وقتی است که مردم با ما با خنده و خوشحالی روبرو شوند ،من بخدا وقتـی مـی بینم مـردم با گریه با من روبرو میشوندناراحت میشوم این طرز روبرو شدن باعث سر شکستگی من است و همچنین دوستان من ، ازقول من بنویسید مردم حالا باید ما را تشویق کنندو با ما با خوشحالی روبرو شوند.

آقای حبیبی در خاتمه مصاحبه خود گفت از قول من بصراحت بنویسیدما۹۵درصدشهید دسته‌بندی داوران شدیم و پنج در صد هم شهید بی فکری خودمان .

از شایعهٔ سرایت بیماری وبا : مردم بلوچستان و سیستان ناراحت شده‌اند

تاکنون حتی یك‌بیمارمبتلا بوبا هم دیده نشده‌است

● کنسول پاکستان گفت‌وبا در پاکستان پایان یافته است

● در زاهدان مردم از شدت ترس برای مایه‌کوبی‌صف کشیده و مشغول مایه‌ـ کوبی هستند

خبرنگار ما در زاهدان گزارش دادکه شایعه سرایت وباز پاکستان و افغانستان بسیستان و بلوچستان مردم این نواحی را ناراحت کرده و جلوگیری از رفت و آمد آنها در این مناطق زندگی عمومی‌رامختل کرده‌است

در بلوچستان شایعاتی از منابـع غیر موثق مبنی بر سرایت وبا از پاکستان بمناطق مرزی ایران و شهرستان زاهدان انتشار یافته است ولی طبق تحقیقات دقیقی که بعمل‌آمده تاکنون کوچکترین اثری از بیماری وبا در سرتاسر این استان و مناطـق مرزی بلوچستان مشاهده نشـده است.

البته نمیتوان منکر شد که کشور های پاکستان و هندوستان جزءمناطقی هستند که درآنجا بیماری وبا بطور بومی وجود دارد و همه ساله‌هنگام بروز گرما این بیماری دراین دوکشور شدت مییابد و تلفاتی هم وارد می آورد ولی باشدت عملی که بـرای جلوگیری از شیوع این بیماری‌خطرناك وسرایت آن بنقاط دیگر از طرف دولتهای هندوستان و پاکستان مبذول میگردد بدون آنکه واگیری عمومـی پیش آید از شیوع این بیماری‌خطرناك جلوگیری میشود . این‌بیماری‌خطرناك همه ساله گریبانگیر کشور همجوار ما پاکستان است ولی از آن کشور تا کنون بیماری وبا کوچکترین سرایتی بایران نکرده و مقامات‌مربوطه‌پاکستان نخواهند گذاشت سرایت کند .

شایعه

متاسفانه امسال پس‌از بروزبیماری وبا در هندوستان و پاکستان شایعه سرایت آن بمناطق مرزی ایران‌بدون جهت بشدت رواج‌یافت وعلاوه‌برایجاد وحشت و نگرانی بین اهالی‌بلوچستان وسیستان امور اجتماعی مردم ایـن استان را نیز مختل کرد . هم اکنون بعلت رواج شایعه سرایت وبا از پاکستان ببلوچستان و سیستان و جلوگیری از عبور و مرور مردم باین منطقه تمام کارهای مردم فلج شده و نه تنها رفت و آمد مسافرین بزاهدان وسرتاسر مناطق‌بلوچستان‌قطع‌گردیده است بلکه تامین خواربار ومایحتاج اهالی نیز دچار اشکال شده‌است‌فعلا از هر طرف در فاصله چهل فرسنگی زاهدان جلوی مسافرین‌ووسائل‌نقلیه‌را میگیرند و مسافرین را قرنطینه می کنند .

پایان یافته

در تماسی که باکنسول پاکستان وزاهدان بعمل آمد مشارالیه اظهار داشت مدتی است بیماری وبا در پاکستان پایان یافته و هیچ خطری‌از این لحاظ متوجه مناطق مرزی‌سیستان وبلوچستان نیست .

خبرنگار ما اضافه کرد که البته‌در اینگونه مواقع انجام اقدامات احتیاطی ضروری است ولی حالا که حتی در منطقه بروز وباهم این بیماری‌خاتمه یافته ، خوبست در محدودیت‌رفت‌و آمد بازاهدان تغییری دهند.

درسیستان هم اگر خطرسرایت وبا از افغانستان وجود داشته‌باشد بزرگترین خطررا آب‌رود هیرمند ایجاد میکند.

فقط دونفر

درتماسی که باآقای دکترآراسته سرپرست اکیپ مایه‌کوبی‌ضد وبا بعمل آمد مشارالیه‌ازدادن هرگونه اطلاعی درباره شیوع وبا خودداری کرد هم‌اکنون در زاهدان عده‌ای از مامورین دراداره بهداشت مشغول مایه‌کوبی اهالی برضد وبا میباشند و مردم از شدت ترس برای مایه‌کوبی شدن برضد وباباز صبح تاغروب درمقابل اداره‌بهداشت صف میباشند.

وضع فعلی

فعلا درتمام‌نقاط‌مرزی وشهرستان‌ـ های بلوچستان وسیستان مسافرین بدون دردست داشتن ورقه مایـه کوبی نمیتوانند عبور و مرور کنند افرادی راکه از اطراف واردزاهدان میشوند به قرنطینه زاهدان‌هدایت میکنند متاسفانه وضع قرنطینه هم چندان تعریفی ندارد.

بهرحال آنچه مسلم است این است که نگرانی ووحشت مـردم از سرایت احتمالی بیماری‌وبابیمورد است زیرا هیچگونه احتمال خطری وجود ندارد و امید است بـزودی این جریانات خاتمه یابد.

سرویس حمل و نقل مشهد ـ زاهدان

خبرنگار ما در مشهد تلفنـی گزارش‌دادعصر دیروز طبق دستور بهداری استان خراسان‌یك اکیپ بهداشتی جهت کمك بمامورین بهداشت در مرز ایران و پاکستان بمنظور فعالیت در جلوگیری از سرایت احتمالی وبا بزاهدان‌اعزام شد . سرپرستی این‌اکیپ‌راآقایان دکتر مهاجر،دکتر شاه‌طهماسبی و دکتر حاتمی‌بعهده‌داشتنداکیپ‌مزبور بکلیه‌وسائل‌مجهز بودودرزاهدان‌زیر نظر آقای دکتر پیراسته انجام وظیفه خواهد کرد.

خبرنگار ما اضافه کردسرویس اتوبوسرانی و حمل و نقل مشهد ـ زاهدان که بر اثر احتمال سرایت بیماری وبا بایران تعطیل شده‌بود از دیروز مجددا شروع بکار کردبا این ترتیب میتوان مطمئن شد که خطر سرایت احتمالی بیماری وبا بحد محسوسی کاهش یافته است.

انتصابات دروزارت دارائی

آقای رضا یزدیان بسمت معاون اداره کل شرکتها و بازرگانان و مقطوع ـ آقای ابراهیم افتخار، بسرپرستی اداره بازرگانان

طرح قرارداد

بقیه از صفحه اول

باید بمرحله اجرا گذارده به عمل آمدوهمچنین‌طرح قراردادبازرگانی ایران وژاپن که مدت چندماه از طرف وزارت بازرگانی موردمذاکره و مطالعه قرار گرفته است مـورد تصویب‌قرار گرفت . بدین ترتیب هیئت نمایندگی‌ژاپن برای‌مذاکرات نهائی و امضای قرارداد در آینده نزدیك به‌تهران وارد خواهند شد.

قرار دادبازرگانی ایران و ژاپن درنوع خود از لحاظ حفظ منافـع کشور در توسعه صادرات و جلب همکاری اقتصادی ژاپن در باره سرمایه گذاری در ایران ، اعطای اعتبارات طویل‌المدت جالب توجه است دولت ساعی خواهد بود کـه بازرگانی کشور ضمن توسعه روابط اقتصادی با ممالك خارجه تعادل بیشتری گرفته و موجب‌شود که جبران عدم تعادل میزان‌واردات و صادرات بوسیله همکاری‌اقتصادی تامین گردد ـدر همین زمینه مذاکرات واقدامات مقامات‌اقتصادی دولت شاهنشاهی با هیئت اقتصادی بلژیك که اخیرا بایران واردشده اند موجب توسعه همکاری‌اقتصادی وسرمایه گذاری صنایع بـزرك بلژیك در ایران خواهد شد .

گزارش دبیرخانه شورای عالی اقتصاد درباره نتایج مسافرت‌هیئت اقتصادی بلژیك بایران تسلیم‌آقای نخست‌وزیر شده است.

جلسه هیئت وزیران درساعت هشت‌ونیم بعداز ظهر خاتمه یافت.

ابلاغ عنایات شاهانه بشهربانی کل کشور

ازکاخ سعدآباد ـ تیمسارسرتیپ امیرانصاری رئیس شهربانی کل‌کشور

ازملاحظه‌تلگرام‌مبنی برشاد باش‌های صمیمانه شما بمناسبت آغازسال سلطنت‌ما خشنودی وانبساط خاطر حاصل گردید توجهات وعنایات خاصه مارا بعموم افسران و کارمندان ودرجه‌داران وافرادشهربانی کل‌کشورابلاغ‌نمائید.

۲۶شهریور ماه ۳۹ شاه

تلگرام شادباش رئیس شهربانی کل‌باین شرح است :

کاخ‌سعدآباد ـ پیشگاه مبارك‌اعلیحضرت همایون شاهنشاهی

مفتخرا بشرف عرض میرساند جان‌نثار افتخاردارد بنمایندگی ازطرف افسران ـ کارمندان ـ درجه‌داران وافرادا شهربانی کل‌کشور آغاز بیستمین‌سال سلطنت پرافتخار همایونی رابه پیشگاه شاهانه شادباش عرض سلامتی‌وبقاء وجود مبارك اعلیحضرت همایون شاهنشاه جوان بخت ایران راازدرگاه حضرت احدیت مسئلت‌نماید.غلام‌ـ سرتیپ‌ناصرامیرانصاری ـرئیس شهربانی کل کشور

آگهی های تسلیت

با تاثر و تالم درگذشت والده محترم آقایان سرگرد حسن امامی ـضیاء امامی ـ جواد امامی‌را تسلیت عرض‌نموده بقای عمر بازماندگان آنمرحومه را از درگاه خداوند مسئلت می نمائیم .

احمد سودمند ـ حمید سودمند ـ صمد سودمند ـ محمد رضا سودمند

آ ـ ۲۰۹۷۳

جناب آقای حاج‌جواد رهبری

اینجانب را نیز در غم و اندوه وارده‌شریك خود دانسته و تسلیت صمیمانه مرا بپذیرید . **عطائی**

با نهایت تاسف مصیبت وارده را بخاندان محترم میر هادی بویژه سرکار ستوان یکم میر هادی تسلیـت عرض نموده بقاء عمر و سلامت بازماندگان را از خداوند متعال خواهانم . **ستوان‌یکم حسام‌الدین رضوی**

جناب آقای حاجبی رئیس محترم فدراسیون تنیس و پینك و پنك کشور

اولیاء و قهرمانان سازمان ورزشی تاج کشور بانهایت تاثر مصیبت وارده را به آنجناب تسلیت عرض نموده وبقای عمروسعادت خاندان‌محترم‌سرکاررااز‌خداوندمتعال آرزومندند.

با نهایت تاسف مصیبت وارده را بخاندان محترم آجودانی بخصوص تیمسار سرتیپ احمد آجودانی و آقای دکترمرتضی آجودانی تسلیت عرض نموده بقای عمر و سلامت‌بازماندگان را از خداوند متعال مسئلت می نماید .

آ ـ ۲۱۰۲۵ **مهندس حسین ابطحی**

کارگران اداره کارخانه شماره یك بنگاه برق تهران مصیبت وارده را به تیمسارمعظم‌سرتیپ‌مهندس‌احمدآجودانی تسلیت عرض نموده سعادت و سلامتی آن خانواده محترم‌را از خداوند متعال خواهانیم : **علی صمد نوری**

کارمندان شرکت بار سهامی

فوت مرحومه بانو حاجیه ملك خانم رهبری‌را به خانواده های صارمی ـرهبری‌ـصراف‌پور ـمتحدان ـ مترجمی‌ـروح‌ـ الامین ـتبرا ـمعتکف ـگلستانی ـتهرانی ـ گرافیانی ـ عرفان و بخصوص جناب آقای جواد رهبری تسلیت عرض نموده بقای همگی را از خداوند مسئلت می نماید .

از طرف کارمندان شرکت بار سهامی **احمد حکمی**

تیمسار معظم جناب آقای مهندس احمد آجودانی مدیر عامل بنگاه برق تهران

با نهایت تاسف درگذشت مرحوم محمد آجودانی برادر گرامتان را تسلیت عرض نموده و بقاء عمر خاندان جلیل را از خداوند مسئلت می نمایم . **ناصرالدین وحدتی**

افسران ـدرجه داران و افراد تیپ شکاری با نهایت تاثر مصیبت وارده را بخاندان محترم گیلانشاه و شاهرخی بخصوص سرکار سرهنك نصرالله شاهرخی فرماندهی معظم تیپ شکاری تسلیت عرض می نمایند .

آ ـ ۲۱۰۱۷ **سرهنك منوچهر رسولیان**

با نهایت تاثر مصیبت وارده را حضور فرماندهی معظم جناب سرهنك شاهرخی تسلیت عرض نموده بقاء و سلامت وجود محترم و خاندان جلیل را از درگاه باریتعالی مسئلت‌می نماید **سروان خلبان فرخ جعفری**

مصیبت وارده را به جناب آقای دکتر شاهقلی تسلیت عرض می نماید . **دکتر لشگری**

با کمال تاسف مصیبت وارده را بخاندان محترم آجودانی بخصوص به تیمسار معظم سرتیپ احمد آجودانی مدیریت‌کل بنگاه برق تهران و جناب آقای دکتر مرتضی آجودانی‌تسلیت عرض می نمایند .

کارمندان‌هیئت‌استردادوام رضائی‌ـ محمدی عراقی‌ـکلکتی

خاندان محترم آقای جلایراعلم :

با اندوه بی پایان درگذشت شادروان تیمسار جلایررا تسلیت گفته خود را در این سوگواری هم‌درد میدانیم .

مهاباد ـسروان پیاده جبانگیرمقدادی و بانو

مصیبت وارده را بخانواده محترم هنر مخصوصا جناب آقای اسفندیار هنر تسلیت میگوئیم .

محمد علوی ـ مهندس جمشید مقیمی ـ احمد افشار ـ مهندس اعتمادی ـ مهندس مینوئی ـ مهندس عیسی خانیان‌ـ مهندس آصفی ـباقر موسوی ـعلی داودی ـ سناالدین دری‌ـ احمد اشراقی ـ وثوق‌زاده ـپرویز فلاح ـ غلامرضا امیری ـ مسعود کاظمی ـ جوادرهبر‌ـهوشنك‌عقیلی‌ـفرخ‌روزمهرنوش رستگار

آ ـ ۲۰۹۷۱

تیمسار سرتیپ مهندس احمد آجودانی

با نهایت تاسف مصیبت وارده را به آنجناب و خانواده محترم تسلیت عرض نموده بقای عمر شما و فامیل را ازایزد متعال خواستاریم .

مهندس مرجعی ـ مهندس شهریاری ـ مهندس‌پناهنده مهندس صدق ـ مهندس مظفری‌ـ مهندس محتشم

تیمسار سرتیپ مهندس آجودانی

مصیبت وارده را به آنجناب و خانواده جلیله تسلیت عرض می کنم . **افخمی**

فوت مرحوم مغفور خلد آشیان آقای حاج سید جلال‌الدین حسینی تهرانی بزرك‌خاندان حسینی تهرانی را باستحضار میرساند مجلس ترحیم مردانه روز پنجشنبه ۳۱ شهریورماه از ساعت نه صبح الی ۱۱ در مسجد ارك و مجلس ختم‌زنانه عصر در همانروز در منزل دکتر حسینی تهرانی واقع در خیابان امیر آباد شمال جلالیه خیابان ۱۵ متری انتصاریـه منعقد خواهد بود .

حاج سید جلیل‌الدین حسینی تهرانی ـ دکتر مرتضی حسینی تهرانی ـ محمد حسینی تهرانی ـ احمد حسینـی تهرانی ـ مرتضی نهاوندی ـ جواد نهاوندی ـ محمد حسین مدرس نهاوندی ـدکتر جواد هیئت ـسرهنك دکتر هیئت ـ مصطفی هیئت ـ دکتر علی‌امینی خوئی ـ حسین ساوجی‌ـ حسین شیرین قلم ـمهندس جهانگیر مهدمینا ـعلی تقوی ـ علی معرب ـ جعفر کوکبی ـ محمد رضا کوکبی ـ علی آریائی عبدالله نهاوندی ـحبیب‌الله زرگر‌ـنصرت‌اللهزرگر ـمرتضی تقوی‌ـمهدی تقوی .

۱ ـ ۲

مصیبت‌وارده را ببازماندگان آنمرحوم تسلیت می دهیم .

برنامه هنری روز پنجشنبه ۳۱شهریور در محل گاردن پارتی

برنامه‌ایکه روی سن اجرا میشود :

ساعت ۵تا۶ برنامه هنری خردسالان و جوانان آماتور
ساعت ۶تا ۱۵ـ۶ برنامه خانم ملوك ضرابی
ساعت ۱۵ـ۶تا ۳۰ـ۶ برنامه خانم یاسمین
ساعت ۳۰ـ۶ تا ۷ برنامه خانم سیمین آرین
ساعت ۷. تا ۳۰ـ۷ برنامه رقص های محلی و باله
ساعت ۳۰ـ۷ تا ۴۵ـ۸ برنامه گلها (خانم مرضیه ـالهـ آذر آقای مستقیم ـ دوشیزه سیما)
ساعت ۴۵ـ۸ تا۹ برنامه خانم پوران
ساعت ۹تا ۱۵ـ۹ برنامه آقای ویگن
ساعت ۱۵ـ۹ تا ۳۰ـ۹ برنامه خانم عمیمی نژاد
ساعت ۳۰ـ۹ تا ۴۵ـ۹ برنامه آقای رشیدی .

***

برنامه‌ایکه در محل دانسینك اجرا میشود :

ساعت ۱۵ـ۶ تا ۳۰ـ۶ برنامه خانم ملوك ضرابی
ساعت ۳۰ـ۶ تا۴۵ـ۶ برنامه آقای رافائیل
ساعت ۴۵ـ۶ تا ۷ برنامه خانم عمیمی نژاد
ساعت ۷تا ۱۵ـ۷ برنامه خانم یاسمین
ساعت ۱۵ـ۷ تا ۳۰ـ۷ برنامه آقای روانبخش
ساعت ۳۰ـ۷ تا ۴۵ـ۷ برنامه خانم سیمین آرین
ساعت ۴۵ـ۷ تا ۸ برنامه آقای ویگن
ساعت ۸تا ۱۵ـ۸ برنامه خانم پوران
ساعت ۱۵ـ۸ تا ۴۵ـ۸ برنامه خردسالان
ساعت ۴۵ـ۸تا ۹برنامه خانم الهه

بارانهای سیل آسا

درشمال ادامه‌دارد

کشتی های شوروی نتوانستند در بندر پهلوی پهلوبگیرند

■ از ۶۳ رودخانه سیل به مرداب انزلی میریزد .

■ کلیه وسایل صید از دریا بساحل کشیده شد .

■ بارندگی وضع صید ماهی را بهتر کرده است

■ عبور از جاده رشت ـ پهلوی مشکل شده است .

گزارش خبرنگاران مادرشهرستان های شمال حاکی است که بارندگی سیل آسائی که از چهار روز قبل در شهرستان های ساحلی شروع شده است همچنان ادامه دارد و وضع غیر آرام مرداب پهلوی‌مانع لنگر انداختن کشتی های تجارتی شوروی شده و همچنین بر اثر این بارندگی های شدید و مداوم در اغلب رودخانه های شمال سیل‌جاری گردیدوخساراتزیادی بکشاورزان و برنجکاران وارد شده است.

در بندر پهلوی

خبرنگار ما در بندر پهلوی تلفنی گزارش داد بارندگی های شدیدی که از چهار روز قبل در بندر پهلوی وسایر شهرستان های ساحلی‌شمال شروع شده است شب گذشتـه شدت یافت و هم‌اکنون هم بشدت ادامه دارد . بر اثر این بارندگی شدید و مداوم مزارع برنجکـاری کشاورزان را که هنوز محصول آن جمع آوری نشده آب فرا گرفته و خسارات زیادی بکشاورزان وارد شده است علاوه بر آن در اثـر بارندگی‌مداوم درکارهای گمرکی رکود حاصل گردیده و هم اکنون کشتی های تجارتی که بعلت‌طوفان دریا و جریان سیل بمرداب‌غازیان قادر به پهلو گرفتن نیستند درخارج از کانالها در دریا لنگرانداخته‌اند. تاکنون تعداد کشتی های تجارتی شوروی که در دریا بانتظار ورود به بندرگاه‌لنگر انداخته‌اندبه‌سه کشتی رسیده است .

آلات صید

طبق اظهار یك مقام مطلع‌شرکت شیلات کلیهٔ آلات و ادوات صیداز میان امواج بساحل کشیده شـده استوبناباظهار سخنگوی‌هواشناسی شرکت شیلات این بارندگی تا ۴۸ ساعت آینده هم ادامه خواهد داشت . هم اکنون از ۶۳ رودخانه سیل بمرداب بند رپهلوی میریزد جادهٔ رشت به بندر پهلوی که‌اسفالت آن ناتمام مانده است بر اثر این بارندگی مداوم تقریبا غیر قابل عبور شده و اتومبیل های سواری با زحمت زیاد از این جاده عبور میکنند.

وضع صید

طبق‌اظهار یکی ازمقامات شرکت شیلات این‌بارندگی هرچندزیان‌آور باشد برای شرکت شیلات‌نویدبخش خواهد بود زیر ابر اثر این‌بارندگی ها است که صید سال جاری خوب خواهد شد . فعلا وضع صید پائیزه ماهیهای غضروفی و خاویار دار کاملا رضایتبخش شده است‌برای آنکه کارمندان صید شیلات شمال با فعالیت صید را ادامه دهند از امروز بدستور تیمسار نویسی رتبه های جدید آنان داده شد وترفیعات کارمندان صید شیلات شمال‌به‌آنها ابلاغ گردید . کارمندان صید هم ضمن ابراز خشنودی کوشش‌دارند که با صید بیشتر در آمد شرکت افزایش یابد.

بهر حال هم‌اکنون بارندگی در بندر پهلوی همچنان ادامه دارد و سیل در تمام رودخانه های این‌حدود جاری است تاکنون سیل‌بشهرستان بندر پهلوی خساراتی وارد نیاورده است و خسارات ناشی از بارندگی و سیل بمزارع کشاورزان و خانه های آنان شدید است.

در سایر شهرستان های شمال

خبرنگاران‌مادر هشتپر،رضوانده، رشت، لاهیجان، لنگرودو رودسر گزارش میدهند که بارندگی های شدید در این شهرستانها نیز بشدت ادامه دارد و بر اثر این بارندگی بکشاورزان و برنجکاران این شهرستان ها نیز خسارات زیادی وارد شده و در تمام رودخانه های این مناطق‌سیل جاری گردیده‌است.

بارندگی بیسابقه

آخر وقت امروز خبرنگار ما در رودسر تلفنی گزارش داد براثر بارندگی شدید و مداوم دررودسر بازار این شهرستان بحال نیمه تعطیل درآمده و در رودخانه های اطراف سیل جاری‌شده‌است‌جریان سیل در بعضی از رودخانه های قراء اطراف ارتباط دهات مزبوررا با شهر بکلی قطع کرده‌است یك هفته است بارندگی سیل آسا و لاینقطع در رودسر ادامه دارد و طبق اظهار پیر مردان تاکنون‌چنین بارندگی شدیدو مداومی درگیلان سابقه نداشته است براثر این بارندگی بکشاورزان خسارت‌زیادی وارد آمده و هم‌اکنون نیز بارندگی سیل آسا ادامه دارد و اهالی‌نگران میباشند .

حمله سارقین مسلح ببانک صادرات

بقیه از صفحه اول

نفر وسط آقای ایزدی حسابدار بانك در حالیکه از واقعه دیشب‌هنوز گیج است امروز جریان را برای همکارانش شرح می دهد

متواری‌شدندبلافاصله‌توسط‌خبرنگاران روزنامه ، سرویس حوادث اطلاعات از وقوع حادثه‌مطلع‌شدوعکاس وخبرنگار حوادث در محل بانك حاضر شدند .

خبرنگار ماکه درمحل‌حادثه حاضر شده چنین گزارش میدهد :

شروع واقعه

دیروز ساعت شش و نیم بعداز ظهر هنگامیکه بانك در حال‌تعطیل شدن بود و کارمندان خارج‌میشدند سه نفر وارد بانك شدند .

یکی از این سه نفر در دست خود میله آهنی چکش مانندداشت که پس از ورود بطرف نگهبان‌بانك بنام رحیم چرخگرد حمله کرده‌او را بامیله آهنی مضروب نمود . نگهبان از این ضربه نقش زمین گردید .

دو نفر از کارمندان بانك‌بنام آقای بهمن شفتی‌پور کاروان تحویلدار و آقای‌حسن رهائی‌بخش حسابدار هنوز بانك را ترك نکرده بودند .

سارقین در حالیکه صورت‌خود را تانیمه با پارچه سیاهی پوشانیده بودند به پیشخوان مخصوص بانك نزدیك شده و نزد تحویلدار و حسابدار بانك رفتند و از وی‌کلید صندوق را مطالبه کردند .

در خلال این احوال نگهبان که از زمین برخاسته و در صدد دفاع برآمده بود بایکی از دزدان سرگرم زدوخوردگردیداین‌شخص باکاردی که دردست‌داشت‌ضربه‌ای به نگهبان زد و اورابرزمین‌انداخت تحویلدار بانك در برابر تقاضای سارقین مقاومت کرده و می گفت کلید صندوق در اختیار رئیس‌بانك است .

سارقی که نگهبان بانك را بر زمین انداخته بود او را بلند کرده‌و به وسط سالن پرتاب نمودکه براثر آن سروی نیز شکست .

مرك نگهبان

نگهبان بااینحال همچنان مقاومت کردو خودرا بجلو دربانك رسانده در راباز کرد ولی قدرت اوبپایان رسیدو برای همیشه نقش‌برزمین گردید .

دونفر دیگرکه سرگرم مشاجره‌و مطالبه پول وکلید صندوق از حسابدار وتحویلدار بودند بامشاهده بازشدن در شمالی بانك وضع خودرا درمخاطره دیده ودرصدد فرار برآمدند .

دراین موقع دستمالهائی را که بگردن داشتند مجددا روی صورت‌خود محکم کرده و فرار کردند .

سارقی که نگهبان‌را بقتل رسانده بوددرصدد خروج‌ازبانك برآمد ولی کت‌او بدسته دوچرخه نگهبان گرفتو براثر سرنگون شدن دوچرخه شیشه بزرك بانك شکست وباصدای شکستن شیشه چندتن از عابرین متوجه شده و خودرا بآنجا رسانیدند سارقین درصدد استفاده‌از اسلحه گرم برآمده و۵تیرهوائی شلیك کردند تاکارمندان بانك وعابرین را مرعوب سازند .

سارقین ضمن‌شلیك‌چند تیرهوائی دیگر پا بفرار گذاشتند .

تحویلدار وصندوقدار بانك ابتدا باکمك چند نفر عابر در صدد تعقیب سارقین برآمدند ولی موفق‌بدستگیری آنان نشدند وسارقین بااستفاده در کوچه پشت بانك پیچیدند .

و بطرف خیابان نهر کرج فرار نموده وارد خیابان صبای شمالی شدند .

شلیك بطرف پاسبان

در اینموقع پاسبان شماره۱۱۸۹ کلانتری ۱۷پاس خیابان پهلوی شمالی به‌محل حادثه رسید و پس از اطلاع ازحادثه به تعقیب‌سارقین پرداخت . سارقین که متوجه شده بودند پاسبان در تعقیب آنهاست و ممکن است گرفتار شوندموقعیکه پاسبان در خیابان‌صبابه‌تیررس‌آنها رسید به طرف پاسبان مزبور تیر-اندازی کردند و یکی از گلوله‌ها بطرف چپ سینه پاسبان خورد و پاسبان در حال‌تعقیب برزمین‌افتاد و سارقین متواری شدند .

سارقین چون پس از خروج از بانك فریاد میزدند دزد آی دزد جمعیت زیادی در دنبال آنها راه افتاده بودند و پاسبان بعلت وجود جمعیت موفق به تیراندازی‌نگردید

فرار با اتومبیل

سارقین پس از فرار از چنك پاسبان کلانتری ۱۷ بحوالی بیمارستان میثاقیه رسیده ودرآنجا به اتومبیل پونتیاك مدل ۶۰ که شماره آن ۱۰۷۰۵ است و در گوشه خیابان متوقف بودبرخورد نمودند

راننده اتومبیل بنام آقای‌عباس فاتح در آنموقع پشت‌فرمان‌اتومبیل خود نشسته بود . نامبرده یکی از بستگان خودرا که دچار بیماری فوری شده بود به بیمارستان برده بود .

سارقین با عجله وارد اتومبیل پونتیاك شده و با اسلحه راننده‌را تهدید نموده دستور دادند حرکت کند . راننده که مقاومت رابیهوده می‌دانست اتومبیل را روشن کرد و بدستور آنها بحرکت درآمد مهاجمین باو دستور دادند که‌آنها را به میدان ۲۴ اسفند برساند . آنها براننده گفتند که ما ازجان خود سیر شده‌ایم اگر کوچکترین حرکتی بکنی که مامورین متوجه ما بشوند تورا خواهیم کشت و اسلحه کمری را پشت‌گردن‌راننده گذاشتند .

اتومبیل از خیابان های تخت جمشید و دانشگاه و شاهرضا عبور کرد و به میدان مجسمه ۲۴اسفند رسید .

راننده در کلانتری

سارقین به راننده فرمان‌ایست دادند او اتومبیل را متوقف کرد . سه از توقف اتومبیل مهاجمین از آن پیاده شده وبراننده گفتند بسرعت‌ازآن محل دور شود و اگر از جریان واقعه به مامورین اطلاعی بدهد او رابقتل خواهند رسانید.

راننده دراین مدت متحیر مانده بودکه این اشخاص چه کسانی هستند و منظورشان از این عمل چیست ؟

او موقعی که از مهاجمین دور شد بلافاصله به کلانتری ۱۷ رفت وجریان واقعه رابرای افسرنگهبان کلانتری مزبور بیان کرد.

فوت دربیمارستان

پس‌از وقوع حادثه آقای‌ارسلان مقدسی مستخدم بانك که در موقع وقوع حادثه در گوشه‌ای از بانك مشغول نظافت بود رحیم نگهبان بانك راسوار تاکسی شماره۳۳۱۷ کرد وبه بیمارستان سینابرد.

مجروح بلافاصله تحت عمل جراحی قرار گرفت ولی روی تخت عمل بعلت پاره‌شدن کبدوخونریزی شدید درگذشت وجریان واقعه از طرف پزشك بیمارستان سینا به کلانتری ۱۷ اطلاع‌داده شدوپاسبان شماره ۱۵۳۷ برای بازجوئی در بیمارستان حاضر گردید ولی‌موقعی که پاسبان وارد بیمارستان شد مجروح مرده بود.

تحویلدار در بیمارستان

آقای بهمن کاردان تحویلدار که‌در این حادثه دچار «شوك»شدید وناراحتی اعصاب شده‌بود همانموقع بوسیله آقای مهندس معزی عضو هیئت مدیره بانك به بیمارستان سازمان برنامه منتقل گردید.

ملاقات با تحویلدار

خبرنگار ما که صبح امروز از تحویلدار بانك آقای بهمن کاردان در بیمارستان سازمان برنامه واقع در خیابان پهلوی دیدن کرده گزارش میدهد :

آقای بهمن کاردان تحویلدار بانك صادرات و معادن که در این حادثه حالت شوك باو دست داده و مبتلا بناراحتی اعصاب شده در حدود بیست و هفت ساله لاغر اندام وقتی خبرنگار ما بالای سر وی رسید از ناحیه قلب اظهار ناراحتی میکرد وی بسختی حاضر بصحبت شد و گفت من فعلا مریض هستم وبهیچ وجه نمیتوانم صحبت بکنم ولی بهر ترتیبی بود جریان حادثه را باین شرح برای خبرنگار ما تعریف کرد .

ساعت شش و سه ربع بعد از ظهر بود که من و آقای ایزدی دوست و همکارم پولها را درصندوق گذاشته و در آنرا بسته بودیم و مشغول نوشتن دفاتر بانك بودیم که غفلتا سه نفر ناشناس را در داخل بانك مشاهده کردیم در این موقع بیش از یك ربع ساعت نبود که رئیس و کارمندان بانك بیرون رفته بودند .

هنوز فرصت فکرکردن پیدا نکرده بودیم که‌صدائی بلند شد و آقای‌رحیم چرخ‌گرد نگهبان بانك بوسیله یك ضربه پتك‌نقش‌برزمین شددراین موقع مابه‌موقعیت وخیموخطرناك‌خود پی‌بردیم ومن بعدازاین جریان عکس‌العملی‌که نشان دادم ازروی‌عقل‌ومنطق نبوده‌است بعداز اینکه نگهبان‌بانك بزمین‌افتاد، دونفراز آنها هفت‌تیرهای‌خودرا ازجیب درآورده‌بطرف‌ما که‌پشت‌باجه‌تحویلداری نشسته بودیم آمدند من‌دراین موقع بکلی خودرا باخته‌بودم . همینکه‌ایندو نفر جلوباجه رسیدند از داخل سینه خود دوعدد نقاب‌سیاه بیرون آورده جلودهان و بینی وقسمتی از صورت خود گرفتند ودرحالیکه هفت‌تیر های لخت‌خودرا تکان میدادند بمن‌دستور دادندکه‌کلید گاو صندوق‌بانك رادر اختیار آنها بگذارم دراین موقع از ترس‌نزدیك‌بود قالب تهی‌کنم بدنم میلرزید اصلا نمی‌فهمیدم چکارمیکنم

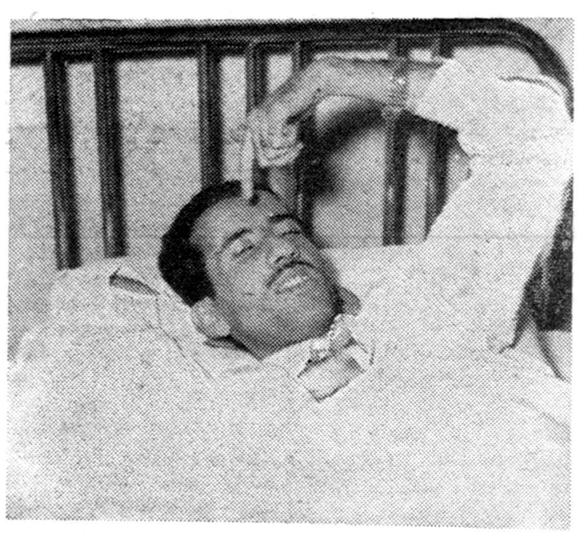

تحویلدار بانك که تعادل فکری خود را از دست داده است

وضع سارقین

سارقین مسلح کت‌وشلوارپوشیده ویکی‌ازآنها شاپوی‌طوسی رنگی بسر گذاشته‌بود وقدکوتاهی داشت دراین موقع‌کشمکش بین ما وسارقین روی دادومن بزحمت خودم راازپشت باجه‌به بیرون انداختم سارقین چند تیرشلیك کردند دراثرسرو صدا وشلیك تیر نگهبان مجروح بهوش آمد وازجابلند شد بمحض اینکه نگهبان از جای خود بلند شد یکی‌از سارقین بسراغ او رفته وباکارد اورااز پای درآورد ودو نفردیگر چندتیر بطرف‌ماشلیك کردند که‌بما نخورد ومن بی‌اراده خودم رابه پنجره رسانیده ضربه‌ای بشیشه‌زدم‌و شیشه باصدای بلندی‌شکست ومقداری ازآن بخیابان‌ریخت دراین موقع‌سارقین که‌وضع را خطرناك دیدند وازکار نگهبان‌نیزفارغ شده‌بودند باعجله‌بطرف صندوق رفتندولی چون اوضاع وخیم بودو مردم درجلوبانك و محل شیشه شکسته جمع‌شده بودند سارقین‌فرصت نکردند دست‌به صندوق بزنند و فورا ازدر خروجی بیرون رفته وفرار کردند دراین موقع من بیهوش بزمین افتادم ودیگر چیزی نفهمیدم

آقای بهمن کاردان هنوز ازکشته شدن نگهبان اطلاع‌نداشت ونمیدانست بعداز فرار سارقین چه‌برسر رفیقش آمده است .

حضور رئیس شهربانی

خبرنگار ما اضافه میکند که جریان حادثه چند دقیقه بعد از وقوع آن به تیمسار سرتیپ امیر انصاری رئیس شهربانی کل‌کشور اطلاع داده شد . رئیس‌شهربانی‌از نظر اهمیت موضوع‌بلافاصله‌شخصا در محل بانك حاضر شد و عملیات مامورین را تحت نظر گرفت .

تیمسار امیر انصاری درپاسخ خبرنگار ما راجع بحادثه مزبور اظهار داشت که اینگونه وقایع که بصورت حمله مسلحانه‌رخ‌میدهد از نظر پلیس دارای‌اهمیت‌فوق‌العاده است و مامورین‌پلیس‌نهایت‌مراقبت و کوشش را برای جلوگیری از وقوع این نوع سرقتها و همچنین دستگیری مجرمین بکار خواهند برد .

پاداش خوب

امروز صبح رئیس شهربانی کل کشور به خبرنگار ما اظهارداشت از نظر اهمیت فوق‌العاده حادثه ، پاداش خوبی تعیین کرده‌ام تابه مامورینی که بتوانندجرم را کشف نمایند داده شود .

رئیس شهربانی اضافه‌کرد که مامورین در همه‌حال مراقب هستند و حتی‌الامکان از بروز اینگونه وقایع جلوگیری مینمایند همانطور که میدانید در موقع وقوع جرم پاسبان ، سارق را تعقیب کرده‌ولی چون سارق در میان جمعیت فرار میکرده است پاسبان‌نتوانسته‌است تیراندازی نماید و متاسفانه هدف گلوله سارق قرار گرفته است

حضور رئیس پلیس

جریان حادثه بلافاصله باطلاع مسئولین بانك رسانده شد و چند دقیقه بعد علاوه بر مسئولین بانك مرکزی تیمسارشاه‌خلیلی‌رئیس‌پلیس و عده‌ای از مامورین آگاهی برای معاینه در محل حاضر شدند و یك ساعت در محل بانك با مامورین گفتگو کردند .

هویت نگهبان

نگهبان مقتول رحیم چرخگرد فرزند کریم ۲۳ساله است او دو سال پیش بسمت نگهبان بانك استخدام گردید و در شعبه بلوار مشغول کار شده است.اوتحصیلات ابتدائی راتمام کرده وسال‌گذشته ازدواج کرده واکنون همسرش حامله است.

از طرف بانك اقدامات لازم برای نگهداری همسر وعائله نگهبان مقتول بعمل خواهد آمد و حقوق‌و مزایای وی از طرف مسئولین‌بانك پرداخت و نسبت به نگهداری و تربیت فرزند مقتول که چند ماه‌بعد بدنیا خواهد آمد نیز اقدام خواهد شد.

اظهارات سخنگو

امروزسخنگوی شهربانی‌اطلاعات زیر را رسما در اختیار خبرنگار ما گذاشت :

ساعت هفت بعدازظهرروز دوشنبه ۲۸ شهریور ماه در حالی که دونفر از کارمندان بانك صادرات‌ومعادن ایران شعبه خیابان پهلوی باسامی حسن ایزدی و بهمن کاردان‌مشغول کار بودند و رحیم چرخگرد نگهبان بانك در داخل محوطه جلوی باجه‌ها قدم میزده دو نفر ناشناس از در جنوب شرقی و یکنفر از در شمالی داخل بانك شده و با پتك آهنین که داخل کیسه کرباسی بودبسر نگهبان ضربه شدیدی زدند که بلافاصله مشارالیه دچار اغماء شدپس از افتادن نگهبان دو نفر دیگر با دشنه و هفت تیر دو نفر کارمند را تهدید و کلید صندوق رامیخواهند ولی کارمندان میگویند که کلید نزد رئیس بانك‌است دراین هنگام نگهبان از حالت اغماء خارج وبلند شده و شروع بداد و فریاد میکند ولی ضربه دیگری با پتك او را دو مرتبه مدهوش وبا ضربه دشنه بقتل میرسد بعد دزد های مسلح بااسلحه کمری بسوی دو نفر کارمند بانك تیراندازی و چون سرو صدا راه افتاده بود هر سه نفر فرار و ازبانك خارج میشوند ، پاسبان شماره۱۱۸۹ سه نفر را در حال فرار مشاهده و دستور ایست میدهد ولی سه‌دزد مسلح‌بطرف پاسبان تیراندازی می کنندوچون ازدحام‌جمعیت‌در خیابان زیاد بود پاسبان تیر هوائی شلیك میکند و دزدها سوار یك ماشین سفید رنك شده و از محل دور می شوند بلافاصله پس از وقوع این حادثه تیمسار سرتیپ امیر انصاری رئیس شهربانی کل کشور در محل حاضر و به رئیس آگاهی و سایر مامورین تحقیق دستور دادند که جدا موضوع را تعقیب و مسببین این قتل را دستگیر کنند.

فعلا ماشینی که دزدان مسلح بوسیله آن فرار کرده‌اند و شماره موقت ۱۰۷۰۵ خرمشهر است در اختیار شهربانی است و با آثار و علائمی که‌در بانك از سارقین‌بدست آمده تعقیب قضیه ادامه دارد و جزئیات امر بزودی باطلاع خواهد رسید.

حوادث و وقایع

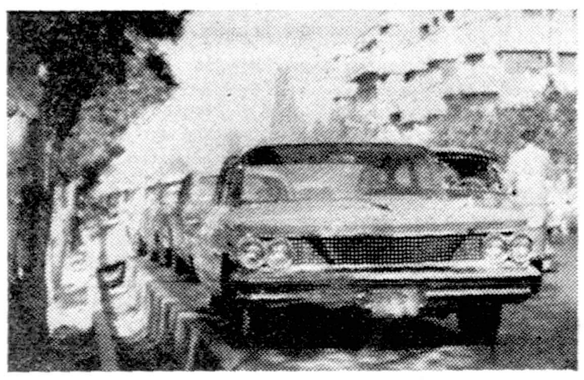

اتومبیلی که سارقین با آن فرار کردند

آثار انگشت

صبح امروز عده‌ای از مامورین آگاهی‌برای جمع‌آوری آثارموجود این حادثه از قسمت های مختلف اتومبیلی که بر اثر تهدید و ارعاب سارقین ناچار میشود آنان‌را تامیدان ۲۴ اسفندبرساند درصدد انگشت-نگاری بر آمدند تا شاید آثارجمع آوری شده انگشت در شناختن سارقین موثر باشد.

سرقت نشده

بطوریکه ازبانك‌صادرات ومعادن کسب اطلاع شده است. سارقین درحادثه دیشب پولی از صندوق بانك سرقت نکرده‌اند و مقامات رسمی بانك نیز موضوع سرقت‌از صندوق بانك‌را تائید نمیکنند .

بانك شروع بکار کرد .

صبح امروز کارکنان بانك در ساعت مقرر به محل بانك آمدند ولی در آنموقع در بانك بسته بود و مستخدمین پس‌از شستشوی خون نگهبان مقتول دررا گشودند و کارکنان در حالیکه نگران بودند درمحل کار خود حاضر شدند و بانك مانند سابق کار خودرا آغاز

مراقبت پلیس قرار گرفت.

از مجرمین چه خبر

تا آخرین ساعت امروز هیچیك از سه نفر مجرم دستگیر نشده‌اند وپرونده امر در شعبه آگاهی کلانتری ۱۷ تحت رسیدگی و تعقیب است کلیه عکسها و مدارك مربوط بسارقین و افراد پیشینه دار باین شعبه‌منتقل شده است .

خبرنگار ما اظهار میدارد که تمام عکسها بتحویلدار و حسابدار بانك وهمچنین راننده اتومبیلی که‌مجرمین را تا میدان ۲۴ اسفند برده نشان داده خواهد شد تا در صورتیکه در بین آنان قیافه مجرمین‌شناخته شد اقدام بدستگیری آنان نمایند

خبرنگار ما همچنین گزارش می دهدکه تاکنون هیچکس بعنوان مظنون توقیف نشده است .

تشابه دو حادثه

یکسال قبل نیز شعبه همین بانك در تهران نو مورد دستبرد سارقین مسلح قرار گرفت و نگهبان شعبه‌آن بانك نیز کشته شد سارقین بدون آنکه دستبردی بموجودی بانك بزنند متواری شدند .

از همان موقع مامورین انتظامی با توجه زیاد اقدامات لازم را جهت شناختن سارقین و دستگیر ساختن آنان بکار بردند و حتی چند نفر نیز زیر نظر قرارداده شدند ولی سارقین دستگیر نشدند بطوریکه خبرنگارما استنباط میکند باتوجه شباهت‌کامل در واقعه احتمال میرود سارقین امروز همان مهاجمین به بانك شعبه تهران نو و یا افراد وابسته بهمان عده هستند بهمین جهت ممکن است تحویلدار مضروب حادثه بانك‌تهران نو نیز اطلاعات و مشاهدات خود را بار دیگر در اختیار مامورین بگذارد تا تطبیق این مشاهدات‌کمکی در شناختن سارقین مسلح بنماید .

راننده اتومبیل کیست ؟

خبرنگار ما گزارش میدهد آقای عباس فاتح راننده اتومبیل شماره ۱۰۷۰۵ که‌سارقین مسلح رابمیدان۲۴ اسفند رسانیده است رئیس شعبه ۱۵ دادگاه جنحه تهران میباشد .

نامبرده اطلاعات خود رااز وضع‌و قیافه سارقین دراختیار مامورین‌پلیس قرار داد .

امروز صبح خبرنگار ما بکاخ دادگستری مراجعه کرده تا باآقای عباس فاتح مصاحبه نماید ولی آقای عباس فاتح اول‌وقت درمحل‌کار خود حاضر شده وبعد دادگستری را ترك کرده بود .

گلوله‌بدست آمد

درمعاینه وکالبدشکافی که از جنازه نگهبان مقتول بوسیله‌آقایان دکتر میرحقانی و دکتر طباطبائی‌در سالن تشریح پزشکی قانونی بعمل آمد ضمن پیداشدن گلوله درپشت ستون فقرات‌سمت چپ اعلام شد که‌مرك براثر اصابت گلوله و شکستگی و خونریزی مغزی روی داده است.

گلوله بدست آمده تحویل بازپرس کشیك شد.

امروز آقای فلسفی دادستان‌تهران دراین باره بخبرنگار ما گفت دو ساعت پس‌از نیمه‌شب جریان‌واقعه باطلاع اینجانب رسید و همانموقع دستور تعقیب ورسیدگی دقیق‌صادر شد. بطوریکه خبرنگار ما کسب اطلاع کرده درحال حاضر ضمن تعقیب واقعه مامورین ناحیه ۳ گزارشی دراین‌باره تهیه و صبح فردا تسلیم دادستان خواهند کرد.

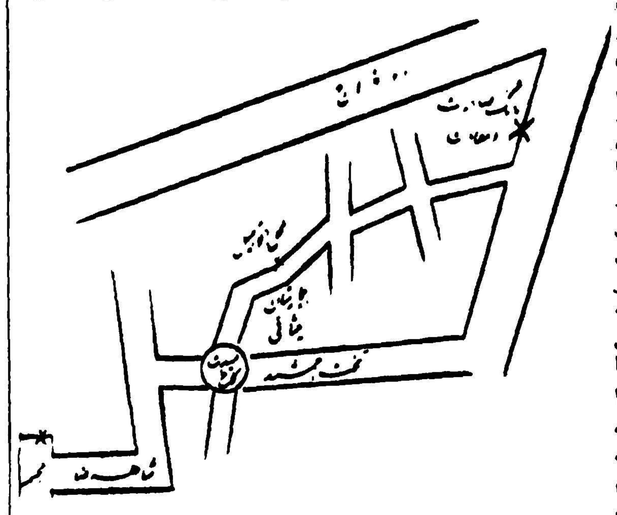

در این طرح محل بانك صادرات و مسیر سارقین هنگام فرار تامیدان ۲۴ اسفند نشان داده شده است

مجروحین حوادث رانندگی

در ۲۴ساعت گذشته چهارنفر باسامی کاظم کریمی فرزند علی اکبر محمد بابائی فرزند علی، عباس داستانی پور فرزند مهدی و عالیه نیك‌صفت فرزند نصرت‌الله در اثر حوادث رانندگی مجروح شدند .

دربخش ۲۰مردی بقتل رسید

این شخص روزقبل مجروح شده بود وامروز دربیمارستان درگذشت

ضارب بعنوان قاتل تحت تعقیب واقع شده است

علی ظفر عدل قاتل

ساعت ده صبح امروزمرد سی ساله‌ای بنام حسن عباسی فرزند رحیم که عصر دیروز در اثرنزاع در خیابان رباط کریم مجروح‌شده بود دربیمارستان سینا در گذشت

وی بوسیله پاسبان شماره ۱۱۰۰ کلانتری۲۰ به‌بیمارستان سینامنتقل شده بود.

ضارب که علی ظفر عدل نام‌دارداز طرف مامورین کلانتری۲۰دستگیر شده و بدادسرا ی‌ناحیه ٤ اعزام وزندانی گردیده است.

ساعت ده صبح امروز که جریان درگذشت مجروح بدادسرای‌ناحیه ٤اعلام گردید پرونده‌ضرب ،جنائی اعلام‌شد وبدادسرای کاخ‌دادگستری فرستاده شد.

این دومین قتلی است که در چند روز گذشته دربخش ۲۰ روی داده است.

علت نزاع علی ظفر و حسن بر سر مسائل جزئی بوده است.

خبرگزاری فرانسه دربارهٔ خبر اختصاصی اطلاعات ازفنلاند گزارش داد :

جسمی‌که از آسمان بخرمشهر افتاد

دستگاه «رادیو سوند» ساخت فنلانداست

و ممکنست از فرودگاه حبانیه عراق رها شده باشد

خبر اختصاصی دیروز اطلاعات درباره سقوط یك جسم فلزی در خرمشهر که تصور شده بود قمر مصنوعی آمریکاست بوسیله خبرگزاری‌ها بدنیا مخابره شد و بدنبال آن امروز خبرگزاری‌فرانسه از هلسینکی پایتخت فنلاندگزارش دادکه جسم مزبور دستگاه «رادیو سوند» ساخت فنلاند است و در تعقیب آن مقامات هواشناسی ایران گفتند احتمال دارد که دستگاه «رادیوسوند» از فرودگاه حبانیه (درعراق) بفضا رها شده است

ساخت فنلاند

هلسینکی -خبرگزاری فرانسه- پروفسور«واثیسائلائه» استاددانشگاه «تورکو» درفنلاند اظهار داشت جسم اسرارآمیزی که‌روز یکشنبه از آسمان خرمشهر افتاده‌است دستگاه «رادیو سوند»ساخت‌فنلاند است.

پروفسور فنلاندی توضیح دادکه دستگاههای رادیو سوند ازبیست سال پیش از طرف شرکت«وایسالا» به‌کشورهای مختلف جهان از جمله ایران صادر میشود ووزن این دستگاهها سیصد گرام است

از عراق؟

امروز مقامات هواشناسی به-خبرنگار ما گفتند :دستگاه رادیو سوند یك دستگاه هواشناسی است که‌بوسایل‌مخابراتی مجهز میباشد این دستگاه را معمولا به یك‌بالون (پراز گازئیدروژن) میبندندوبهوا رهایش میسازند این بالون‌میتواند تاارتفاع ۲۰کیلومتری‌بالابرود واز اینرو میتواند وضع هوا و درجهٔ گرما ورطوبت هوارابزمین مخابره کند واز اطلاعاتی که «رادیوسوند» میدهد برای هدایت هواپیما ها استفاده میشود درحال حاضر از دستگاه رادیوسوند ما درفرودگاه-های تهران وکرمان استفاده می-کنیم ولی دستگاهی‌که درخرمشهر سقوط کرده بنظر میرسدکه‌متعلق بعراق باشد. چون عراقی‌ها هم در فرودگاه حبانیه از این دستگاه استفاده میکنند وباتوجه باینکه حبانیه بخرمشهر نزدیکتر است احتمال زیاد میرود که آن‌دستگاه مربوط بعراقیها باشد.

طی دو ماهه اخیر درجاده تهران - قم

۱۹نفر براثر تصادف جان سپردند

پریشب تصادفی رخ داد و دونفر مقتول و مسافرین یك اتوبوس مجروح‌شدند

خبرنگار ما درقم گزارش میدهد ساعت‌ده‌پریشب طی تصادفی که در جاده قم -تهران رخ داد دونفر مقتول وعده‌ای بسختی‌مجروح شدند. اتوبوس شماره ۸۰۹ یزد برانندگی بهرام بهرامیان مملو از مسافر که‌ازتهران بطرف قم حرکت میکرد در «ساری-بلاغ» واقع درفاصله شصت کیلومتری قم‌باتانکر نفتکش‌شماره۲۳۲۱برانندگی علی‌رازانی که‌از قم‌بطرف تهران‌حرکت میکرد تصادف نمود شدت این تصادف بحدی بود که دونفر از مسافرین اتوبوس که‌هنوز هویت آنان معلوم نشده است آنا جانسپردند و بقیه بسختی مجروح ودر بیمارستان نکوئی قم بستری گردیدند علت تصادف این بود که هنگام عبور اتوبوس از روی یك‌پل، تانکر نفتکش که‌از طرف‌مقابل می‌آمد بی‌توقف همچنان بحرکت‌ادامه داد ودر نتیجه در سربل بااتوبوس بشدت تصادف نمود. بی‌احتیاطی راننده تانکر موجب وقوع این تصادف خونین شد ومعلوم نیست تاچند وقت دیگر باید هرچنده‌روز یکبار تصادفی‌دراین جاده رخ‌دهدو یك یاچندین‌نفر قربانی شوند .

دادستان قم میگفت علاوه برتعداد زیادی مجروح ، طی دوماهه اخیر۱۹ نفر براثرتصادفات‌متعدد درجاده‌تهران-قم جانسپردند کمبود مامورین دراین جاده یکی‌از علل افزایش این‌تصادفات است وقراراست در آینده نزدیکی بتعداد مامورین این جاده افزوده شود

ولادت

- حضرت آیت‌اله حاج سید مرتضی علم از تبریز
- آقای‌دکترسید مهدی‌پیراسته استاندار فارس از استکهلم
- آقای دکتر محمد گیلانی دانشیار دانشکده پزشکی‌از ژنو
- آقای روح‌اله اسبقی مقدم از آمستردام
- آقای دکتر عزت‌اله راسخ از امریکا
- آقای حبیب‌اله ثابت ازاروپ

خروج

- آقای خوش کیش معاون‌بانك سپه برای شرکت در مجمع عمومی بانك بین المللی و صندوق پول بامریکا .
- آقای احمد نحوی قاضی دادگستری بپاریس

پیش‌بینی وضع هوا

پیش بینی وضع‌هوای ایران تاظهر فردا طبق‌گزارش اداره پیش‌بینی کل هواشناسی بدین قراراست :

هوای سواحل‌دریای مازندران ابری‌ودربعضی‌ساعات همراه با بارندگی هوای تهران صاف گاهی‌توام‌با لکه‌های ابر پیش‌بینی میشود .

هوای استان آذربایجان کمی‌تا قسمتی‌ابری همراه بابارندگی های پراکنده‌در نواحی کوهستانی وباد نسبتا شدید متحلی خواهد بود .هوای‌سایر نقاط‌صاف گاهی توام بالکه‌های ابرپیش‌بینی میشود .

حداکثر میزان بارندگی ازرامسر ۸۸وبندرپهلوی ۸۶ میلیمتر باران گزارش داده شده است .

حداکثر درجه حرارت‌هوای تهران در۲۴ساعت گذشته ۳۱درجه وحداقل آن هر۱۸ درجه‌سانتیگراد بالای صفر بوده است.

گرمترین نقاطی که‌ایستگاه هواشناسی دارندبر ۲۴ساعت گذشته‌آبادان باحداکثر ۴۳درجه‌وخنکترین نقاط زنجان‌وشهرکرد باحداقل ۹درجه سانتیگراد بالای صفر بوده است .

پسربچه‌ای گم شده

صفر فرزند حسین‌شهرت میرزائی عکس بالا از روز جمعه گمشده است .

هرکس اطلاعی از وی دارد خواهشمند است بنشانی امیریه چهار راه مختاری کفاشی ایران اطلاع دهد .

وضع استخدام باید ازصورت فعلی

بقیه از صفحه اول

حضور من در جلسه امروز شورای عالی معاونین بمنظور آشنائی با آقایان معاونین است که مسئول‌حسن جریان امور اداری دستگاههای دولتی میباشند اطلاع دارم که این شوراز روز تاسیس مرتبا تشکیل شده و تصمیمات‌مفیدی در زمینه مسائل‌اداری اتخاذ نموده‌است ـجز یکی دو نفر بقیه آقایان از سابق در شورا بوده وبوظایف شورا وکارهائیکه انجام‌شده اطلاع کامل دارند . دولت نهایت علاقه را داردکه شورا رویه سابق را تعقیب ومسائلی که‌مبتنی‌بوزارتخانه ودستگاههای دولتی است مورد بررسی قرار داده تصمیمات لازم بمنظوربهبود امور اداری و سرعت کارها اتخاذ و بموقع اجراء بگذارد . بعضی‌ازمسائل که در هیئت دولت مطرح میشود باید قبلا دراین شورا مورد بررسی دقیق قرار گیرد اینجانب نظر خودرا در این مورد وموارد دیگر که ضرورت دارد درزمینه بهبود امور اداری اقداماتی انجام گیرد بآقای رئیس شوراظهار کرده‌ام خود آقایان سالها دردستگاه های دولت کار کرده‌اند و بهمه‌نکات وجزئیات کارهاواقف بوده و بهتروقت مطالعه وبررسی کارها را دارند .

قانون استخدام

مسئله قانون استخدام‌یکی از مسائلی است که همیشه دولتها با آن مواجه وبایستی برای همیشه این مشکل حل ووضع استخدام از صورت فعلی که هر دستگاه برای خود مقررات وقانون خاص دارد خارج و ترتیب صحیحی برای آن داده شود . آقایان باید مشکلات وزارتخانه خودرا در شورا مطرح و تصمیم کلی وواحد اتخاذ و بطور یکنواخت‌دردستگاههای مربوط بموقع اجراء بگذارند ـدر قسمتهای دفتر وبایگانی اصلاحاتی در پاره‌ای از وزارتخانه‌ها شده که مفید بوده ولی موارد زیاد دیگری هم هست‌که بایستی مطالعه و بررسی و دستور کلی داده شود ـ آقایان ـاطمینان داشته باشند که از طرف دولت نهایت پشتیبانی از تصمیمات شورا که مرکز وکانون مفیدی برای بررسی در بهبود امور اداری است بعمل خواهد آمد .

شورای معاونین بایستی مبتکرا مشکلات اداری را بررسی و بعد از اخذ تصمیم به دستگاهها ابلاغ و مراقبت نماید که بمرحله اجراءگذارده شود .

برنامه سال جاری

برنامه سال جاری شورا خوب‌تنظیم شده و اگر اجرا شود نتایج‌مفیدبدست خواهد آمد ـ موضوع مهمی که تذکر آن لازم است اعطاء اختیارات به‌متصدیان مربوط است مسئولیت‌و اختیارات باید متناسب باشد اغلب مطالب کوچك را دروزارتخانه‌ها بدون اتخاذ تصمیم بعرض مقامات بالاتر میرسانند که بهیچوجه لزومی‌ندارد واین رویه باعث تضییع وقت‌وطولانی شدن جریان کارها خواهد شدبدون شك اگر در مقابل مسئولیت‌اختیارات بزیر دستان داده شود کارها متمرکز نشده و هر واحد میتواند وظایف خودرا در حدود صلاحیت خود انجام دهد .

اختیارات بیشتر . . .

این رویه که حتی کارهای کوچك وبی‌اهمیت هم باید بامضای وزیر یا معاون صادر گردد رویه صحیحی نیست در هریك از وزارتخانه‌ها باید ترتیبی داده شود که روسای واحدها کارهای مربوط راخود انجام دهند. حدود مسئولیت و اختیارات واحدهاو متصدیان باید معلوم و مشخص شود نتیجه این روش گذشته از سرعت. جریان موجب بالا رفتن شخصیت کارمندان نیز خواهد شدبراثر اجرای این روش متصدیان امر صاحب‌نظر شده و حس ابتکار آنها هم پرورش پیدا میکند از طرفی مدیران ومعاونین ووزراء میتوانند بکارهای مهمتر و اساسی تری بپردازند .

آقایان باسوابق ممتد اداری‌ومقام ثابتی که دارند بایستی یك یك مشکلات اداری را بررسی نموده و تصمیم بگیرند البته باید سعی شود در هر جلسه موضوع مفیدی را که موثر در بهبود کارهای اداری باشد مورد بررسی قرار داده و پس از تصویب شورا در اجرای آن‌نظارت دقیق‌نمایند. آقایان اطمینان داشته باشند که این جانب و هیئت وزیران کمال حمایت و پشتیبانی از تصمیمات سودمند شورا معمول‌خواهیم‌داشت و دستور داده خواهد شدکه تمام‌دستگاه های دولتی نسبت باجرای تصمیمات شورا کمال مراقبت رابنمایند .انتظار دارم که وظیفه مهم و خطیری که بعهده شورای معاونین گذارده‌شده است به بهترین نحو انجام و اثرات مفید آن بزودی در تمام [illegible] های اداری ظاهر شود .

قبولشدگان انستیتو تکنولوژی

بقیه از صفحه اول

محمدقاسم اسحاقی- فریدون‌گنجوری (اربابی) ـجهاندارنوری‌شاد ـسیاوش هدایتی سید محمد طباطبائی قمی عطاءاله کاشانی‌راد- محمود گوهری انارکی ـمحمد شفیعی ـ ابوالقاسم شهرآبادی ـ جلال رضوانخواه ـ فریدون کشانی ـغلامرضا عشقی پور فریدون کیانفر ـ منوچهر حاج‌سبزعلی سعید بهزادپور ـ رفائیل نعل‌بندیان- فاروق نصیری ـحسن عبدی ـ محمود حسینی عبدالهی ـ منوچهر شریفی رضا حسینعلی عراق-حسین امربر ـ سیامك زندیزدانی ـعلیرضا سپه‌پور کاظم ماپار ـنوراله حدوت کلیمی ـ جواد هاشمی طاهری ـ داودمعمارباشی هوشنك فیض آبادی- محمد حسین جوانفرد ـروح‌اله تهذیب ـ محمد اسماعیل حاج علیخانی-منوچهرشریفی نوریان ـمحمد صادق‌سلاجقی ـعباس امجدی ـمنوچهر صنیع پوراصفهانی- محمود حسین‌خان قزل ایاغ ـ سید محمد ضرغامی ـمحمد زراعتی ـ ابوالقاسم البرز ـمهدی‌عیدی‌ساوجیانی فریدون‌فریور ـسیروس‌قوچه‌اهرنجانی مهدی شنطیا ـ محمد یوسف جباری ـعلی اکبر شیخی نیستانك- حسن بیریا ـ سید حسین‌متشرعی اکبر مروستی ـنعمت‌اله لطفی نجف آبادی ـ عبدالحمید ستوده ـ فریدون وثوقیان اول ـ ابراهیم مهرمام ـ رضا معینی ناظری ـ علیرضا محمد پور رودبارکی ـجهانبخت یگانی-سید محمد حسین آیت‌الهی ـ محمد مهدی استادرحیمی ـ احمد صابری ـعلی اصغر مزینانی ـفریدون جزایری ـ محمد صفائیان ـ محمود عبدالهی ـ بهروز وثوق گاریزی ـ سعید فاطمی- عبدالرزاق مروارید ـمحمد علی‌حیدری سراج-عباس لولوئی ـرضا صدر ـ هوشنك پاك اندام ـمهدی مظهرعباسی ماشااله سادات الحسینی ـ احمد صابونچی ـسید حسین ایزد پناه ـ علی‌اکبر گلسرخی ـ دوشیزه اشرف الملوك ناصری ـ علی استیلانی ـعلی اکبر باطنی ـمنوچهر بهرامی ـناصر نجاتی ـاسماعیل جمشیدی میداندار سید محمد رضا شایگان ـ رضاشکر- خدائی ـمحمدعلی موحد دانش ـ جهانگیر حکیمی تهرانی ـ ایرج‌راسخی سیداحمدعلی‌لقمان-آندانیك‌آرزومانیان جمشید کیقبادی- محمد یعقوبی‌عراقی

قبول شد گان شهرستانها

استان مازندران

کمال‌الدین هاشمی ماه‌فروجکی علی اصغر اعتضادی ـحسن‌علی‌نژاد

استان آذربایجان شرقی(تبریز)

فرزین صادقی ـعلاالدین فخیمی محسن جلالی میلانی ـ نجفقلی جلبیانی ـابوالقاسم جوانبخت ـتقی روفه‌گری نژاد- ذاکر اوژند ـ

استان آذربایجان‌غربی (رضائیه)

بهمن صالح امین

استان کرمانشاهان

محمد جعفر یلقانی ـبهرام گلپریان کیومرث پریانی ـ علی اصغر ظهوری ـ احمد شرقی ـ داریوش دانشگر ـ سیاوش پارسی ـمحمود تواضعی فخر ـعلی متوکل ـ احمد مکاری ـسید جلال امامی

استان خوزستان

جمشید سرداری کرمانی

استان فارس

محمد کاظم پورمند ـعبدالرسول دوازده امامی ـ غلامعلی فیروزه فروش حمیدی ـ محمد کاظم‌لقوی منوچهرخاقانی- محمدعلی‌دوکوهکی محمدحسین ذوالقدرزاده جهرمی- یوسف هنرپرداز ـ محمد مروج حسینی ـمحمد علی بهمن‌پورخالصی مرتضی عدالت ـ محمد رحیم عطار سیروس کهنیم ـ داریوش واعظ زاده ـاسدی

استان کرمان

اکبر اندرواژ- احمد نصیری ـسب‌رفسنجانی

استان خراسان

تقی اشرف‌زاده ـ کیهان‌امینی- سیدمحمد فقیه سبزواری ـمنوچهر نواب‌پور ـ سید محمد ضیاءالحق- احمد احمدی خراسانی ـ محمدرضا فروتنی ـکاظم صراف‌رضوی

استان اصفهان

علیرضا شصت فولادی ـ حسین لطیفیان ـ سیدعلی فرقدانی چهار سوقی ـ حسینعلی والیائی ـ ایرج صادقی ـ احمد شرکت ـ اسداله مظفرپور ـعبدالرسول امین‌جواهری ناصر آرمان‌پناه ـ محمدعلی فیروزه حسین طباطبائی نیم‌آور- محمد شیرانی ـ محمدعلی نجفی ـمهدی خدامی ـ حسینعلی‌شیرعلی ـمحمود پیریا ـ سهراب کورش ـ حسین نژاد حسین‌سودانی ـ تقی ذاکر اصفهانی ـمحمد مهدی همدانی گلشن ـ حسین پرزوسیجانی- اکبر قوه مود ـغلامرضا شاطری مهدی فرشچیها ـ هرمز قرحان- مرتضی داروئی ـ محمد تارخ

در بازدید از کارخانجات راه آهن

بقیه ازصفحه ۱۸

تراش چرخ دیزلها تزول اجلال‌فرمودند دراین کارخانه ماشین تراش‌مخصوص چرخ لکوموتیو دیزل مورد توجه‌واقع شد و آقای ثابتی بعرض ملوکانه رسانید ازاین ماشین فقط همین یك دستگاه درخارج از کشور های امریکا کار میکندو چون تراش چرخ بدون پیاده کردن از دیزل صورت میگیرد کاری که باید در ظرف ٤٨ ساعت انجام پذیرد در ظرف چهار ساعت تمام میشود وازاین بابت صرفه‌جوئی زیادی از وقت لکوموتیو های دیزل برای استفاده باربری بعمل آمده است .

آقای ثابتی در پایان بازدید از قسمت تعمیرات جاری دیزلها بعرض رسانید که لکوموتیو های دیزل که توسط متخصصین ایرانی اداره می شود روی اصول صحیحی شروع شده و برنامه های تعمیراتی و نگاهداری آنها بامتد صحیحی ادامه داشته تا آنجا که از بدوبهره‌برداری از دیزلها کلیه آنها در سرویس‌بوده ومیزان کار کرد ماهیانه آنها در ردیف بهترین راه آهنهای امریکا که هرکدام سالیان درازیست از این‌نوع نیروی کشش استفاده میکنند برابری میکند یکی دیگراز افتخارات راه‌آهن که موجب تعجب اکثر راه آهنهای امریکاقرار گرفته است اجرای‌برنامه دیزلی بدون استفاده از متخصصین و مشاورین فنی خارجی بوده است که از این لحاظ راه آهن دولتی‌ایران تنها راه آهنی است که چنین برنامه را بااستفاده متخصصین ایرانی انجام داده است این موضوع مورد توجه ذات اقدس همایونی قرار گرفت و تاکید فرمودند اجرای این برنامه بهمین نحو ادامه پیدا کند .

پس از خروج از محوطه دپوی‌قدیم شاهنشاه در حالیکه پیاده محوطه‌را طی مینمودند در مورد انواع‌و اقسام سالنهای مسافری و واگون های باری سئوالاتی فرمودند و آقای مهندس خبیری در خصوص هریك از واگونها و سالنها توضیحاتی معروض داشتند شاهنشاه در مورد واگون های یخچال و حمل گوشت و ماهی اوامر موکدی به جناب آقای نخست وزیروزیرراه صادرفرمودند که در چند نقطه از کشور هر چه زودتر سردخانه های مجهزی برای نگهداری گوشت و ماهی‌آماده‌ساخته شود . بعرض رسید آقای شهردار تهران برای خرید سرد خانه‌به‌اروپا رفته‌اند.

فرمودند . برای تهران رفته‌است برای سایر جاها نیز اقدام نمود . پس از آن توجه ملوکانه به انواع جرثقیل های متوقف (ریلی وخطی) معطوف گردید آقای مهندس‌خبیری توضیحاتی درباره قدرت و طرز کار ومراقبت راه آهن در استانداردکردن جرثقیلها از نظر تعمیرات و تعلیمات مامورین و بهره برداری از آنها بعرض رسانید که مورد تائید قرار گرفت آنگاه ذات همایونی در حالیکه وزیر راه ملتزم رکاب بود با اتومبیل بسوی تعمیرات اصلی راه آهن حرکت فرمودند.

در کارخانه برق

اولین قسمتی که مورد بازدید شاهنشاه قرار گرفت کارخانه‌جدید برق بود که بوسیله شاهنشاه‌افتتاح گردید در این مراسم آقای‌مهندس گروگان رئیس کل راه آهن گزارشی بشرح‌زیر معروض‌داشتند:

گزارش رئیس کل راه آهن

شاهنشاها :

بنده خاکسار افتخار دارد مراتب عبودیت قاطبه کارکنان راه آهن دولتی ایران را نثار مقدم خجسته ذات همایونی ساخته تشریف‌فرمائی شهریار ترقی پرور و محبوب را که بنور وجود مبارك خود محیط‌راه آهن را منور فرموده‌اند تهنیت‌عرض نماید.

مایه نهایت مباهات وسرافرازی جان نثاران است که در این فرصت فرخنده ثمرات مساعی چندین ساله و مظاهر رشد و توسعه راه آهن‌را به ساحت مقدس ملوکانه عرضه دارند.

پیروزی هائی که طی سالیان گذشته در راه ترمیم سریع‌ضایعات زمان جنك و تقویت قدرت حمل و نقل و استفاده از ترقیات فنی درراه آهن بدست آمده مرهون عنایات خاصه و تدابیر داهیانه شاهنشاه بشمار میرود که بهر گام تعالیم و اوامر ایشان چراغ راهنمای این دستگاه در شاهراه تعالی و تکامل بوده و میباشد.

ظرف پنج سال اخیر دستگاه آسیب دیده و ناتوان و فرسوده‌ای که از فشار فعالیت غیر عادی‌زمان جنك خسته و آزرده گشته بود بصورت واحد نیرومند تازه نفسی درآمد که امروز سیمای آنرا به دشواری ازدیروز میتوان بازشناخت.

در این مدت شبکه راه آهن بمراکز استانهای خراسان و آذربایجان پیوست و حدود ۸۰۰ کیلومتر مسافت بهره برداری راه آهن افزوده شد . نیروی کشش راه آهن با استفاده از لکوموتیوهای دیزل الکتریك مضاعف گردید .با تعویض خطوط درمناطق کوهستانی آمادگی بیشتری برای تردد متراکم قطار ها بوجود آمد . واحد های مکانیزه جهت نگهداری خطوط تشکیل یافت . شبکه ارتباطی مطمئن ومتنوع وچند جانبه‌ای دایر و نخستین مرحله بر قراری سیستم علائم الکتریکی خط پیموده شدو در سایه این اقدامات اساسی در فاصله سال های ۱۳۳۲ ـ ۱۳۳۸ در آمد مسافری ٤١١ درآمد بارکشی ۱۲۱ ودرآمد کل ۱۷۸ در صد افزایش یافت و سر انجام وزن محمولات از حد نصاب بحبوحه دوران جنك تجاوز نمود.

در گزارش جامعی که تقدیم خاکپای همایونی گردیده جلوه‌های گوناگون و ممیزات اصلی این تحولات بشرفعرض‌ملوکانه رسیده‌در بازدید امروز نیز نمونه هائی‌ازنتایج اقدامات گذشته‌ازلحاظ‌انورشاهنشاه خواهد گذشت .

راه آهن دولتی ایران برای‌اجرای برنامه های احیاء و ترمیم و توسعه خود تعهدات سنگینی بعهده گرفته و درشرایطی که‌هنوز از این‌تعهدات فراغت کامل حاصل نکرده ملزم است بمنظور اجرای طرح های‌جدید تعهدات تازه‌ای قبول نماید تابتواند با پیشرفت دائم التزاید عمرانی و اقتصادی کشور همگام شود .

در امتثال‌اوامر مطاع شاهانه‌اتخاذ تدابیر موثری برای بهبود شرایط زندگی و وضع مادی کارکنان راه آهن تهیه مسکن و تامین وسایل درمانی کامل برای آنان جزومواد عمده برنامه آتی راه آهن منظور گشته بخصوص توسعه و تکمیل بهداری‌راه‌آهن‌بوجهی که‌جوابگوی مراجعات و توقعات روز افزون این دستگاه باشد مورد توجه خاص قرار گرفته است.

مسلما راه آهن دولتی ایران با توجه به دشواریهای موجود خواهد کوشید سیر کمالی خود را با مقدورات داخلی و امکانات و منابع کشور هم آهنك سازد و امید است که بیمن توجهات و درپرتو حمایت و پشتیبانی شاهنشاه فیروز بخت کامیابی های درخشان تری نصیب این سازمان ارتباطی و حمل‌و نقل کشور گردد.

پس‌از اتمام گزارش آقای‌رئیس کل راه آهن آقای مهندس امین پور رئیس کارخانه برق مه عرض رسانید دودستگاه موتور های کارخانه برق جدید از کارخانه جنرال موتور امریکا خریداری شده شانزده سیلندر با هفتصد و پنجاه دور و ۲۰۰۰ اسب‌بخارقدرت دارد و موتورهای مولد برق قدیم چهار دستگاه که قدرت‌سه‌دستگاه آن که ساخت کارخانه کروپ آلمان میباشد هریك ۵۰۰ اسب بخار میباشد .که‌از سال ۱۳۱٦ مشغول کار است و دستگاه‌چهارمی ساخت کارخانه مریلیس با قدرت ۸٦۰ اسب که در سال ۱۳۳۲نصب و مشغول کار است.

درکارخانه حرارت مرکزی

درمورد ظرفیت و ساختمان‌فنی دستگاههای حرارت مرکزی توضیحات لازم‌ازطرف‌آقای رئیس جریه کل بعرض رسید و راجع به‌تعمیرات کوره‌ها شاهنشاه‌سئوالاتی فرمودند که آقای مجلل‌توضیحات لازم را معروض داشت شاهنشاه فرمودند پیداست که دستگاه‌خوب نگهداری شده است.

کارخانجات تعمیر اساسی

در قسمت کارخانجات‌تعمیرات واگون ها باآنکه ازطرف متصدیان امر توضیحات لازم بعرض رسید ذات ملوکانه از یکایك کارگران وسرکارگران نیزسئوالاتی‌فرمودند در مقابل دستگاه تعیین ترك داخلی محورها که ساختمان و طرزکارآن قبلا از طرف آقای مهندس خبیری توضیح داده شده بود ذات ملوکانه از کارگریکه مشغول آزمایش محور مشکوکی بود سئوال‌فرمودند آیا کاملا بطرز کار این‌دستگاه آشنا هستی

بعرض رسانید کاملاواردهستم فرمودند. کجا تعلیم گرفته‌اید.

پاسخ بعرض رسید توسط مهندسین راه‌آهن و کارخانجات‌طرز کار این دستگاه‌راکه‌بااموا‌جصوتی کار میکند فراگرفتم.

شاهنشاه در حالیکه از اطلاعات کارگر خورسند بودند فرمودند برای فراگرفتن رشته‌های مختلف کارهای مختلفه خودتان سعی‌کنید هرچه بیشتر افراد متخصص‌تربیت کنید آقای رئیس جریه به عرض رسانید که در سه‌سال اخیر بیش از ۱۰۸۰ نفر از کارگران شاغل وورزیده کلاسهای‌تخصصی‌تعمیرات دیزلها و مکانیسین والکتریسین و ترمز واگنها . بازدید آلات ناقله‌و جرثقیل را طی وفارغ‌التحصیل شده‌اند بطوریکه درحال حاضریك پنجم کلیه افراد اداره کل جریه‌و کارخانجات دوره‌های مختلفه تخصصی رادیده‌اند در مقابل یك سالون مسافری که درحال بالا رفتن بوسیله جك مخصوصی بود ذات شاهانه سئوالاتی فرمودند که پاسخ لازم‌بعرض‌رسید سپس از سرویس درودگری کارخانجات بازدید بعمل آوردند ودر اینموقع از کارگری که باماشین اره‌برقی مشغول کار بود سئوالاتی درمورد کاری که انجام‌میدادفرمودند که مخاطب‌پاسخ لازم بعرض رسانید.

دراینموقع ذات همایونی متوجه آقای گلکارمسئول تعمیرات‌واگون های مسافری که افتخار حضور داشت گردیدند واز وی پرسیدند چکاره‌اید وکجا درس خوانده‌اید.

بعرض رسید .

مسئولیت تعمیرات واگون های مسافری بعهده این‌بنده استو مدت ۱۸سال است درراه آهن ازمشاغل پائین تاسمت رئیس بخشی فعلی انجام وظیفه مینمایم و تحصیلات خودرا در هنرستان صنعتی تهران ماسمت تکنیسین به‌پایان رسانیده‌ام

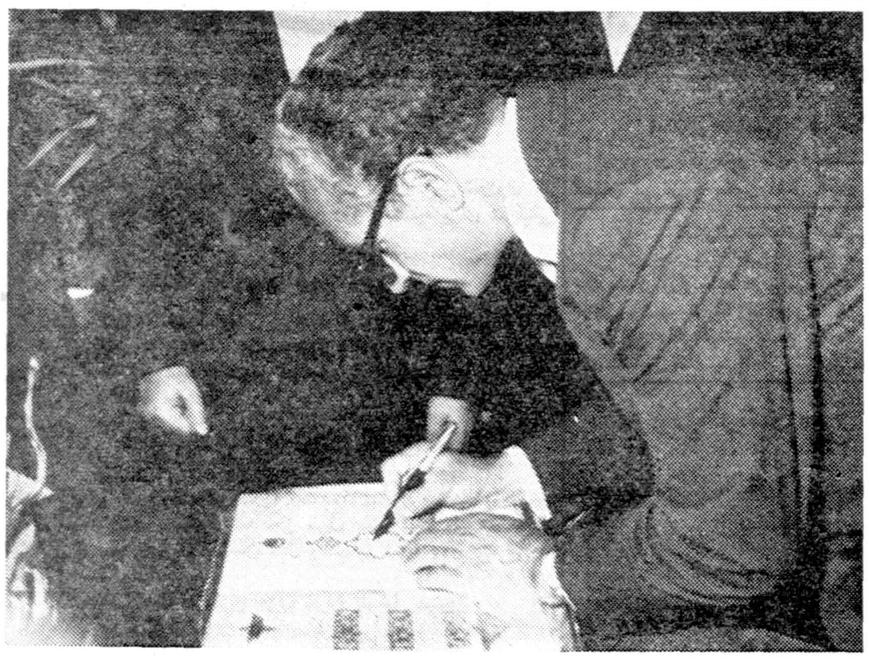

درپایان بازدید ذات ملوکانه‌دفتر مخصوص را توشیح فرمودند.

ذات شاهانه در حالیکه نسبت به کارگران ابراز تفقد نمودند بطرف سرویس تعمیرات ترمزها تشریف فرماشدند که‌از طرف آقای‌مهندس خبیری توضیحات لازم به عرض رسید وآقای صبری مسئول‌سرویس مزبور نیز طرز کار یك دستگاه منظم کننده خودکار کفش ترمز واگون‌ها را حضورا ارائه نموده ذات همایونی در اینمورد فرمودند برای اینکار چه ضرورتی هست؟

بعرض رسید.

که‌در نتیجه سائیدگی تدریجی کفش ترمزها بوسیله این‌دستگاه تنظیم‌کننده خودکار فاصله کفش ترمز تاچرخ واگون همیشه به‌یك اندازه ثابت نگاهداری میشودآنگاه شاهنشاه از دودستگاه مخصوص آزمایش سوپاپها (سه‌قلو) و طرز رسم دیاگرامها آنها سئوالاتی فرمودند که توضیحات لازم‌بعرض رسانده شد درپایان توضیح آقای مهندس خبیری بعرض رساند که چون راه آهن ایران باتاکید ملوکانه مقرر است‌به راه آهنهای اروپا از طریق ترکیه اتصال یابد ازهم‌اکنون دستگاهها آزمایش و تعمیر ترمزها وسایط نقلیه راه‌آهن به‌ترتیبی که ملاحظه فرمودندتوسعه زیادی داده شده است زیرا ازطرف اتحادیه بین‌المللی راه آهن ها مراقبت شدیدی در مورد صحت کارگرد دستگاه ترمز وسایط‌نقلیه بعمل خواهد آمد ولازم است که کلیه سوپاپهای ترمزها هر شش ماه یکبار بوسیله دستگاه های مخصوصی آزمایش دیاگرام ثبت وضبط گردد.

پس‌از آن از محل کارخانه‌بزرك تعمیرات واگون ها مسافری که دردست ساختمان است بازدیدبعمل آمد و تیمسار وزیر راه نسبت به برنامه مونتاژ واگون‌های مسافری وباری وتوسعه امور تعمیراتی آنها توضیحات مبسوطی معروض‌داشتند ذات شاهانه در حالیکه تاکید فرمودند ساختمان نیمه‌تمام به‌انجام برسد پیاده بسوی سالن نهارخوری کارگران رهسپار شدند از طرف آقایان نشاطی وخواجه‌نوری‌متصدی نهارخوری توضیحات لازم به‌عرض رسید.

شاهنشاه فرمودند.

چندنفر دراین محل غذا صرف می‌کنند.

بعرض رسید.

روزانه ۸۰۰نفر

فرمودند مگردرکارخانه چندنفر کارگر مشغول کار است.

بعرض رسید ـ ـ۱۲۰۰نفر

فرمودند. هرنهار چقدرمیگیرید وچه میدهید.

بعرض رسید. یك روز چلوکباب بانان ۱۲ریال

وبقیه روزها چلوخورشت‌بانان بمبلغ ۱۰ریال

سئوال فرمودند.

آیا این مقدار برای شما صرف دارد وکارگران راضی هستند.

بعرض رسید.

این قسمت توسط شرکت تعاون کارکنان کارخانجات اداره میشود که خواربار و وسائل غذا را بقیمت دست اول میدهد و راه آهن . برق ـ پرسنل و محل را بطور رایگان در اختیار گذارده است .

سئوال فرمودند .

آیا آشپزخانه تمیز است و بهداشت مراقبت میشود یا خیر گواینکه سالن تمیز و خوب‌است.

بعرض رسید آشپزخانه از هر حیث‌مجهز و تمیزوبهداشت‌مراقبت میشود و در طبقه زیر همین بنا قرار دارد .

ذات همایونی فرمودند .

پس بقیه کارگران ناهار چه میخورند و کجا میروند

بعرض رسید

بقیه از منزل ناهار همراه‌دارند.

آنگاه ذات همایونی و همراهان به بازدید از ساختمان ناتمام انبار قطعات یدکی لکوموتیو های‌دیزل الکتریك عبور فرموده و آقای مهندس خبیری معروض داشتندکه مسئله نگاهداری قطعات یدکی لکوموتیو ها دیزل الکتریك حائز اهمیت فراوان است در راه آهن باید برای این منظور ذخیره دوالی سه سال احتیاجات خود را آماده داشته باشد که اقدامات‌لازم‌صورت گرفته است ضمنا چون محل انبار های موجود بهیچوجه تکافوی احتیاجات فعلی و آینده راه آهن نمی نماید اقدام ساختمان این‌انبار بزرك و مجهز گردیده است که در طبقه زیر آن قطعات سنگین موتوری و در طبقه بالا قطعات الکتریکی نگاهداری خواهد شد. آنگاه شاهنشاه به قسمت تعمیرات الکتریکی کارخانجات‌تعمیراساسی دیزلها نزول اجلال فرمودند و آقایان مهندس خبیری و ثابتی توضیحات کافی بعرض رساندندد‌ر مورد آزمایش یك دستگاه الکترو موتور کشش دیزل که در موقع بازدید بوسیله فشار قوی آزمایش میشد سئوال فرمودند که این‌عمل برای کارگری که مشغول کار است خطری ندارد که بعرض رسید . برای کارگر مسئول‌که مشغول کار است خطری موجود نیست ولی در مورد سایر کارگران که ممکن است اشتباها به موتور نزدیك شوند این محوطه محصور شده ورود به آن برای‌غیرمسئولین منع شده‌است سپس دستگاه های مخصوص و مجهز مدرن‌شستشوی قطعات الکتریکی و عایق کاری آنها مورد توجه قرار گرفت که توضیح لازم از طرف آقای‌بلندهمت رئیس قسمت تعمیر اساسی‌دیزلها بعرض رسید .

سپس دستگاه مخصوص‌بالانس ارمیچر دیزلها وتنظیم و تراش‌آن مورد توجه مخصوص ذات‌همایونی قرار گرفت که توسط سر کارگر مسئول توضیح لازم بعرض‌رسید.

سپس ماشین مخصوص پرس ارمیچر که در حال کار بودبازدید شد آقای مهندس خبیری بعرض رسانیدند که کارخانه تعمیرات الکتریکی دیزلها خوشبختانه‌مجهز بکلیه وسایل مورد احتیاج برای تعمیر اساسی جنرال موتور های اصلی و فرعی و موتور های‌کشش چرخ میباشد همچنین به تعدادکافی الکتریسین ورزیده که بخوبی در این رشته ورزیده شده‌اند تعلیم گرفته‌اند بطوریکه کلیه تعمیرات الکتریکی دیزلها در ایران به نحو احسن انجام می گیرد و بهیچوجه احتیاجی برای تعمیرات دیزلها بکمك کار شناسان خارجی نیست ذات ملوکانه و همراهان بکارخانه بزرك تعمیرات موتور دیزل و شاسی وبوژی چرخ تشریف فرماشدند که‌درراه کارخانه نیز توضیحات لازم وسیله رئیس ومعاون اداره کل جریه بشرفعرض رسید .

موتورهانمره ٥٦٧ دوزمانه طرح مخصوص ژیرال موتور مفصل تشریح گردید وکلیه مراحل مختلفه آن‌از ابتدای پیده کردن لکومتیو پیاده کردن موتور تفکیك قطعات شستشوی ونظافت آنها وسیله ماشین خودکار مخصوص بازرسی کلیه قطعات مختلفه بوسیله دستگاههای مغناطیسی ازنظر پیدا کردن ترك‌های احتمالی وهمچنین تنظیم وآب‌بندی کردن‌پیراهن سیلیندر وسرسیلندروسوپاپهای خروجی‌توضیح معروض گردید . ذات همایونی در مورد یك قطعه سیلیندر دیزل‌سئوالاتی از آقای ثابتی نمودند که طرز کار و ساختمان آنرابعرض رسانید سپس از

بقیه در صفحه آخر

برنامه‌های جدید کاباره دانسینك

شکوفه نو

۱ـ بالت رامون RAMON زیبا رویان آلمان

۲ـ ژانگولر بیسکلت هنرمندان استرالیا

یوگی YOGI

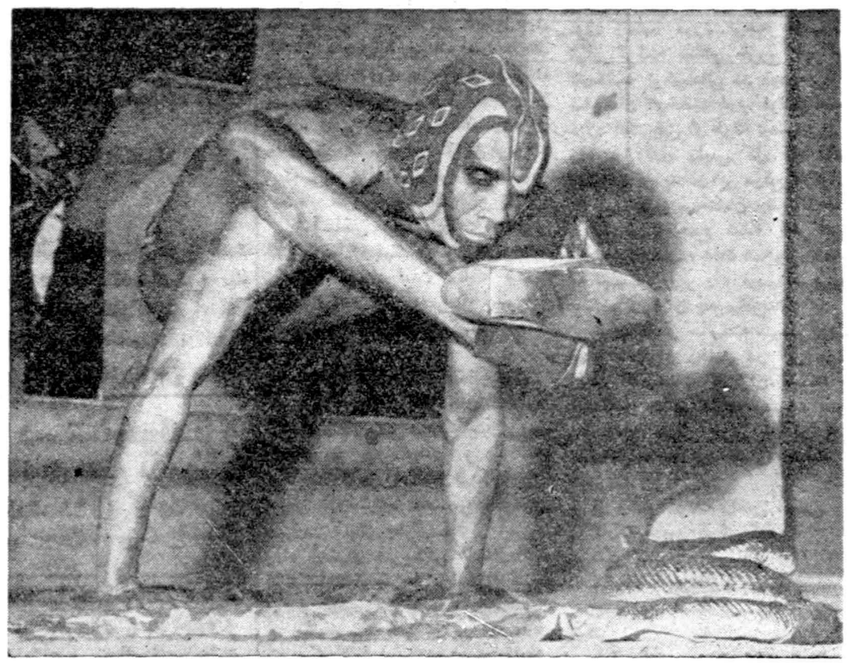

اعجوبه‌ترین مرد جهان که تاکنون در دنیا نظیر او دیده نشده وبعداز این نیز کسی قادر نخواهدبود جایگزین اوگردد باعملیات حیرت‌انگیز و سحرآمیزخویش درکاباره دانسینك شکوفه‌نو شمارا افسون خواهد کرد

یوگی‌قادربانجام‌هرکاری . یوگی مردفناناپذیر جهان‌یوگی ازدهها اتراکسیون‌جدید

کاباره دانسینك شکوفه‌نو

خواهشمند است میز را قبلا رزرو فرمائید ـ تلفن ۲۰٤٦۸

آ ـ ۲۳٦٥۰

فرزیوتیورسال صفحه‌تراش

دوِل رادیال

باشرایط سهل وقیمت مناسب

شرکت پارت موتور

اطلاعات

پس‌فردا پگوف شرفیاب میشود

خبرنگار ما اطلاع میدهد که بنا بتقاضای سفیر کبیر شوروی ،از طرف وزارت دربار شاهنشاهی ،پیش‌از ظهر روز پنجشنبه برای شرفیابی پگوف تعیین وقت شده‌است.

کابینه ترمیم نمیشود

ظرف چند روز گذشته شایعاتی پیرامون ترمیم کابینه منتشر گردیده است . خبرنگار ما از قول مقامات مطلع امروز اطلاع داد که این شایعات صحیح نیست و فعلا هیچگونه تصمیمی در مورد ترمیم کابینه از طرف آقای نخست‌وزیر اتخاذ نشده است .

وزیرخارجه وارد نیویورك شد

طبق تلگرامی که‌بوزارت امورخارجه رسیده‌آقای یدالله‌عضدی وزیرامور خارجه روزگذشته وارد نیویورك شد واز طرف سفیرکبیر واعضای هیئت نمایندگی ایران‌درمجمع‌عمومی سازمان ملل وهمچنین نماینده وزارت خارجه آمریکا مورد استقبال قرار گرفت

امروز کمیته مرکزی حزب مردم تشکیل میشود

طبق اظهار سخنگوی حزب مردم بعداز ظهر امروز کمیته مرکزی حزب مردم باشرکت آقای علم دبیر کل حزب تشکیل جلسه خواهدداد دراین جلسه پیرامون مسائل عمومی حزب بحث وگفتگو خواهد شد .

دیشب درلار زلزله شدیدی روی داد

ولی خوشبختانه تلفات جانی وارد نشد

طبق گزارش خبرنگار ما در لار ساعت یازده و چهل وپنج دقیقه شب گذشته هنگامیکه اغلب اهالی شهرستان لار برای استراحت درخانه های‌خود بخواب رفته بودند زلزلهٔ شدیدی حادث گردید و اهالی را که از زلزله‌خاطرات ناگواری داشتند وحشت زده از خواب برانگیخت . این زلزلهٔ شدید مدت کوتاهی بیشتر ادامه نداشت و خوشبختانه خسارات و تلفاتی ه موارد نیاورد فقط موجب وحشت و اضطراب عمومی گردید.

از طرف زنان میتینگی برپا میشود

امروز اطلاع حاصل شد که بانوان عضو جمعیت های‌زنان ایران روز شنبه دوم مهرماه ساعت پنج بعد از ظهر اولین میتینگ‌خود را در باغ تالار فرهنگ برگذار خواهند کرد .

در میتینگ مزبور رهبران جمعیت‌های زنان‌درباره حقوق‌زن‌سخنرانی خواهند کرد . و ضمنا از شخصیتهای سیاسی و اجتماعی نیز دعوت‌بعمل آمده‌است .

درباره انتقال برق مشترکین برقهای اختصاصی

امروز تیمسار آجودانی مدیرکل بنگاه برق بخبرنگار ما گفت‌که موضوع انتقال برق مشترکین برقهای اختصاصی به بنگاه برق تهران در وزارت کشور مورد مطالعه قرارمیگیرد مدیر کل برق افزود که کمیسیون مخصوص نخست وزیری‌ماموررسیدگی بکاربرقهای‌اختصاصی نظر داده‌است که این موضوع در وزارت کشور و زیرنظر وزیر کشور مورد مطالعه و بررسی قرار گیرد

عکسهای شاهنشاه و علیاحضرت ملکه در لباس پیشاهنگی

آقای قاسم فارسی عکاس هنرمند آلبوم زیبائی از کلیه عکسهای اعلیحضرت همایونی و علیاحضرت ملکه فرح پهلوی در لباس پیشاهنگی تهیه کردوبه پیشگاه ملوکانه تقدیم داشت.

این عکسها مورد توجه خاص شاهنشاه قرار گرفت و دستورفرمودند ازآقای قاسم فارسی کتبا تقدیر شود.

رئیس دفتر مخصوص شاهنشاهی مراتب رضامندی ملوکانه را بایشان ابلاغ نمود.

اعلامیه

یك مو نباید از سر کسی کم

سازمان فاکوپا

۱۰۰ صفحه

صدها عکس و خبر دهها داستان دل‌انگیز وخواندنی رپورتاژهای بی‌سابقه و تکان دهنده و بالاخره

داستان هنگامه

شاهکار بزرك‌استاد حسینقلی مستعان همه درشماره مخصوص‌امیدایران بانضمام‌یك‌تابلو نفیس‌ورنگی‌وچهار

هدیه

هدیه امید ایران درپاکت دربسته ضمیمه مجله است هدیه امیدایران‌آنقدر نفیس وباارزش است‌که میتوانید آنرا بعنوان یك هدیه گرانبها وکم‌نظیر بدورترین نقطه دنیا برای چهارنفر از عزیزترین دوستان خودبفرستید

شماره مخصوص امیدایران درصد صفحه بانضمام یك تابلو رنگی و نفیس وچهارهدیه ظریف‌که درپاکت دربسته ضمیمه مجله است

بها همان ۱۵ ریال

فراموش نکنید اول مهرماه

دنیا در امیدایران و امید ایران درخانه شماست

جمعه را بامجله امیدایران شروع کنید

آ ـ ۲۳۳۵۸ ۱ـ۴

امسال ۴۰ هزار نفر بتعداد دانش‌آموزان علاوه شده است

برای این عده معلم کافی وجود ندارد و اداره فرهنك استان تهران تقاضای بودجه کرده است

انتقال معلمین شهرستانها بتهران با اشکال مواجه شده است

امروز در کریدور های فرهنك کوثری مدیر کل فرهنك استان استان تهران و مقابل اطاق آقای عده کثیری از اولیای اطفال و آموزگاران ودبیران اجتماع کرده بودند.

خبرنگار ماپس‌از کسب‌اطلاع‌درباره این اجتماع گزارشی که‌عده‌ای‌ازاین جمعیت تقاضا داشتند نام فرزندان آنها در دبیرستانها و دبستان ها ثبت شود وعده دیگر آموزگاران‌و دبیرانی بودند که مدت ۵ یا ۶ سال خدمت مقرر رادر خارج از مرکز انجام داده و طبق مقررات استخدامی تقاضا داشتند که‌بمرکز منتقل شوند. این عده در حالیکه موافقتنامه هائی از روسای فرهنك شهرستان مربوطه‌رادر دست‌داشتند بمرکز آمده و مصرا تقاضای‌انجام خدمت در مرکز را داشتند.

خبرنگار ما پس‌از تماس باچند نفر از مطلعین فرهنك اطلاع‌میدهد که چون درسال جاری اعتباراضافی فرهنك استان تهران و شهرستانها داده نشده لذا اولافرهنك قادرنیست بهیچوجه استخدام جدیدی راانجام دهد وبرای چهل هزار نفر دانش‌آموز جدید امسال به ۱۰۰۰ نفر معلم اضافی احتیاج دارد . فرهنك استان تقاضای ۵میلیون تومان اضافه اعتبار نموده است که هنوز معلوم نیست چگونه باید تامین‌شود یکی از اولیای فرهنك اظهارداشت هرچند که همه اطاقهای اضافی مدارس رابکلاس اختصاص‌داده‌ایم ولی بااینحال ظرفیت دبستانها و دبیرستانها تکمیل شده و دیگر بهیچوجه قادر نیستیم دانش‌آموز جدید بپذیریم و فرهنك استان تهران ناچاراینگونه متقاضیان را مستقیما بوزارت فرهنك راهنمائی میکند وچون اعتبار لازم برای استخدام آموزگار و دبیر جدید نیست لذا به همه بخشهای فرهنگی دستور داده شده که اشخاصی که بعناوین بازرس ، رابط و غیره در بخشها خدمت میکنند به سمت آموزگار و دبیر تعیین شوند تادر دبستانها و دبیرستانها به تدریس اشتغال ورزند .ولی این‌عده آیا تکافوی این همه کلاس ها ودانش آموزان را میکند ؟

درباره انتقال آموزگاران ودبیرانی که خدمت مقرر را درشهرستانها انجام داده‌اند گفته میشد چون‌این عده با محل حقوقی به مرکزمنتقل نمیشوند بنابراین بانداشتن اعتبار استخدامی انتقال آنان به مرکز بهیچوجه مقدور و میسر نیست.

تلگراف شادباش بمناسبت آغاز بیستمین سال‌سلطنت

طی چند روز اخیر از کاخ سعدآباد طی تلگرافهائی عنایات شاهانه بکارمندان وزارتخانه ها و موسسات دولتی و افسران و درجه داران و افراد ارتش ، شهربانی و ژاندارمری کل کشور ابلاغ شده‌است .

این تلگرافها در پاسخ شادباشهای آقایان وزراء و مسئولین سازمان های انتظامی بمناسبت آغاز بیستمین سال سلطنت شرفصدور یافته است .

وزیر ارشاد ملی عراق بتهران آمد

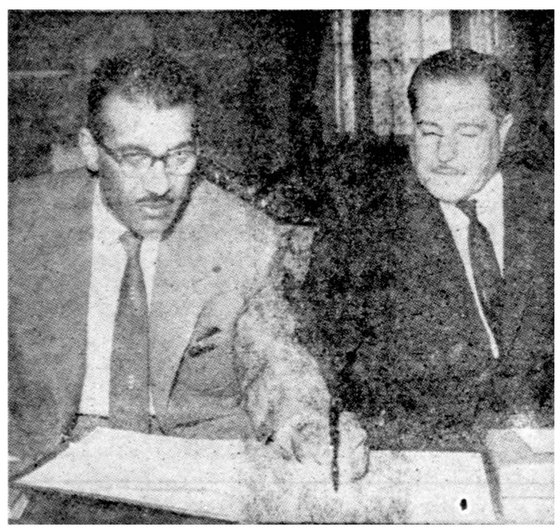

وزیر ارشاد ملی عراق دفتر یادبود موزه را امضاء می کند ، وزیرعراقی با دست چپ‌می نویسد و در کنار او سفیر عراق دیده می شود .

ساعت هشت بعداز ظهر دیروز آقای فیصل جری‌السامروزیر ارشاد ملی عراق باهواپیما وارد تهران شد.

در فرودگاه مهر آباد آقای عبدالمطلب امین سفیر کبیر عراق ـ آقای ناصر شیرزاد معاون اداره کل انتشارات و رادیو ـ آقای دکتر مصطفی نامدار معاون اداره کل تشریفات وزارت خارجه از وی‌استقبال کردند .

در فرودگاه وزیر ارشاد ملی عراق از مسافرت خود بایران اظهار خوشوقتی نمود وگفت :هرچند که توقفم درتهران کوتاماست ولی بازهم فرصتی است‌که از تهران و برادران ایرانی دیدن کنم و من دربین برادران همکیش خود احساس غربت نمیکنم.

وزیر ارشاد ملی عراق امشب با هواپیما عازم توکیو خواهد شدو بنا بدعوت دولت ژاپن مدت‌ده روز از آن‌کشور بازدید خواهد کرد.

وزیر ارشاد ملی عراق پیش ازظهر امروز از موزه های‌ایران‌باستان و کاخ‌گلستان دیدن کرد و بعداز ظهر از دانشگاه تهران و اداره کل انتشارات و رادیو بازدید کرده و باآقای معینیان معاون نخست وزیر و سرپرست انتشارات و رادیو ملاقات می‌نماید .

با نهایت تاثر فوت نابهنگام محترمه **بانو حاجیه** متعلقه حضرت حجت‌الاسلام آقای حاج سید ابوالحسن مرتضوی را باطلاع کلیه دوستان میرساند مجلس ترحیم آنمرحومه از ساعت ۳بعد از ظهر الی ۶ روز چهارشنبه ۳۰ر۶ر۳۹ در مسجد قندی واقع در خیابان خانی آباد منعقد است .

الاحقر تقی‌القمی ـ الاحقر سید محمد رضا فقیه‌دزفولی
الاحقر کمال مرتضوی ـ یحیی مرتضوی ـ مرتضی مرتضوی
مصطفی کاظمی

آ ـ ۲۱۱۱۷

بخانواده محترم آنمرحوم مصیبت‌وارده را تسلیت میدهیم

توضیح

دراین موقع‌که برحسب دستور جناب‌آقای وزیربهداری کارخانه شیرآلفا تعطیل و متصدی آن‌تحت تعقیب کیفری قرارگرفته لزوما به‌استحضار مصرف‌کنندگان محصولات آلفا می‌رساند از ده‌ماه‌به‌اینطرف اینجانب که‌موسس وصاحب۸۷سهم یعنی تقریبا تمامی کارخانه مزبور می‌باشم درامور آن مداخله نداشته‌ام اداره تصفیه امور ورشکستگی‌تهران برخلاف هراصل مقرر قانونی بدون کسب‌موافقت اینجانب کارخانه‌مزبور رابه‌کسی که شغلش درخیابان لاله‌زارنو دوختن‌پستان‌بندزنانه است‌اجاره داده وبه اعتراضات وایرادات اینجانب درمقام اینکه این‌قبیل کارخانجات بایستی به دست‌ذی‌فن اداره شود ترتیب‌اثرنداده تابه‌نتیجه فعلی‌منتهی گردیده است‌که البته خسارات ناشیه از این‌عمل راکه بالغ برچندین میلیون‌ریال است از مسئولین‌مطالبه خواهم کرد.

آ ـ ۲۱۰۱۱ هراندبوداغیان

بانك پارس بمنظور توسعه عملیات بانکی خود ده نفررا با شرایط زیر استخدام می کند .

۱ـ حداقل تحصیلات لیسانس حقوق یا اقتصاد از یکی از دانشگاه های داخلی و یا خارجی

۲ـ نداشتن سوء پیشینه

۳ـ انجام خدمت زیر پرچم یا داشتن اسناد مربوطه

داوطلبان می توانند با در دست داشتن اسناد مربوطه از روز شنبه (۱ر۷ر۳۹) اول مهرماه خود را بکارگزینی بانك پارس معرفی نمایند انتخاب داوطلبان بوسیله مسابقه انجام خواهد گردید .

بانك پارس

آگهی مناقصه خرید دو دستگاه‌مولدبرق

بنگاه حمایت‌مادران و نوزادان برای تامین نیروی‌برق ساختمانهای خوددو دستگاه مولد برق ۴۰۰ کیلوواتی که ساخت کارخانجات معروف و دارای حسن شهرت باشداز طریق مناقصه خریداری مینماید .

از داوطلبان شرکت درمناقصه خواهشمند است قبلا بدفتر بنگاه واقع درخیابان مولوی (باغ‌فردوس) مراجعه و بطور رایگان برگهای مشخصات واسناد مربوطه‌را دریافت وپیشنهادات خودشانرا تاآخر وقت‌اداری روزسی‌ام مهرماه ۱۳۳۹ درمقابل دریافت رسید درپاکتهای لاك‌ومهر شده بدفتر بنگاه تسلیم نمایند .

پیشنهادات واصله روزاول آبانماه ۳۹ساعت ۱۰صبح باحضورشرکت‌کنندگان‌بازوخوانده خواهدشدبه‌پیشنهادات فاقد سپرده یامشروط ترتیب اثر داده نمیشود مناقصه حضوری نیز بعمل نخواهدآمد .

بنگاه در ردوقبول یك یاکلیه پیشنهادات آزاد است .

آ ـ ۲۳۶۵۲ ۱ـ۳

قبولشدگان‌شیمی دانشکده علوم

امروز اسامی یکصد تن از قبول شدگان رشته شیمی دانشکده علوم در اختیار خبرنگار ما گذاشته شد آقای دکتر فرشاد رئیس دانشکده علوی گفت همانطور که متذکر شدم سطح معلومات دانش آموزان دررشته های مختلف دانشکده علوم درسال جاری بینهایت رضایت بخش بودواین میرساند که دبیران دبیرستانهانهایت جدیت را در بالا بردن سطح‌معلومات دانش آموزان مبذول داشته‌اندبطوری که معدل نفر اول قبولشدگان سال جاری ۸ر۱۷ و صدمین نفر ۶ر۱۰ بوده‌است و برعکس سالهای گذشته که‌برای تکمیل رشته‌های مختلف دانشکده علوم نمرات داوطلبان حداقل ۴نمره کمك میشد امسال دانش‌آموزان بدون کمك دانشکده نمرات جالبی بدست آوردند تعداد شرکت کنندگان ۶۷۸ نفر بودند که ۲۱۵ نفر آنها تامعدل ۸ آورده‌اند چنانچه ما اعتبار لازم داشتیم‌میتوانستیم ۱۱۵ نفر بقیه را هم قبول کنیم ولی متاسفانه بعلت‌عدم اعتبار لازم‌دانشکده از پذیرفتن بقیه معذور میباشد .رئیس دانشکده علوم در باره نام نویسی رشته‌های ریاضی ، فیزیك ، شیمی، زمین شناسی ، زیست شناسی وآمار دانشکده گفت قراراست درکمیسیونی که فردا تشکیل خواهد شد نام‌نویسی در ۵ آبارتمان انجام پذیرد که نتیجه آن بعدا اعلام میشود اینك اسامی یکصد تن قبول شدگان‌شیمی:

سیروس دبیری ـ علی موقی نژاد ـ مینا ساکتی ـ محمود نوربخش‌دهکروی علی طهمورثی ـ فلورا خوشاهی ـ بهرام شاه حسینی ـ ایرج معانی ـ خورسند پنداری زردشتی ـ محمد علی طیبی فرد ـ بهروز اسحقی ـ احمد واثق ـ زهرا میرهاشمی ـ ثریاوهاب زادگان ـ ماشاالله ایشال ـ پرویز هارونیان ـ بدیع‌الله بدیعی ـ سید محمدرضا سید اشرف ـ بهمن ایوبی پرویز بنی‌لوی ـ گیتی جباری ـ روح‌اله مساحی ـ سیداسدالله‌آقا میرکریمی سیید مهدی بنی هاشمی قدسیه نوری نیکبخت ـ محمد تقی بهزادی ـ فریدون مهجوری ثابت ـ محسن سمیعی ـ حسین کشمیری ـ زیبنده فدائی ـ ژاله محمودیان ـ پریوش برازجانی ـ محمد تقی رسائی ـ سید مجید مرتضوی ـ علیرضا خباز ـ اکبر انصاری ـ حسن جلیلی شیخ زاده ـ فرخ‌فروزش بانج ـ اسداله برزل آبادی اسمعیل کوچکی شلمانی ـ سیروس بریمانی ـ محمود تمنائی ـ احمد سرهنگی ـ مونس علی فرمنش ـ محسن جمالی خرنجانی ـ منوچهرمجیدی عباس جعفری نژاد ـ محمود مهدوی ـ مرضیه اشر فیان ـ محمودکشایشی ـ پروانه کاشانی ـ ناصر صدری ـ مهدی طبسیان ـ حیدر لطفی فروشان ـ عذرا سخائیان حاجی محمدی ـ غلامحسین جعفریان ـ مهرزاد فیلسوف ـ اردشیر امامی سعید ـ جهانبخش هدایتان ـ هوشنك صادقی ـ مصطفی احمدیان تهرانی ـ ضیاءالدین شیخ‌الاسلام ـ جلیل بهرامی ـ فرامرز رستگار ـ فرهاد شایان ـ قدرت‌اله قدیری

مجتبی میرزا حسن جوهری ـ عبدالکریم بنی‌سلام ـ سیدابوالفضل آقائی میبدی ـ معصومه مفتاح ـ محمود سیدعلی عسگری ـ بهمن مسعودی خرسند ـ حبیبه حاجی مولانا ـ داریوش رهنمائی ـ صمد واسطی زاده ـ پری دخت چیت‌ساز حسین امیر ـ بهرام تبریزی ـ علی افضل صمدی ـ مصطفی ثامنی ـ مصطفی محمد خانی امرئی ـ مریم عربی ـ فاطمه اوسطی عراقی ـ مجید زرین نام ـ ابراهیم بنصیون ـ احمد احمدی کاشانی ـ عشگر خشگرود گل محمدی ـ ناهید عزالدین زنجانی ـ حسن پور روستائی اردکانی ـ ورژیوسفیان ـ سکینه جلیلی تهرانی ـ سیروس مهذبی ـ عنایت رحمانی ـ جلال زارع مهر جردی ـ فرنگیس فرد ـ رضا متقی اصغر حسینی نژاد ـ علی چراغ نژاد ـ خدر فروهر ـ محمد حسین خرازیها.

آخرین خبرتا ۴ بعدازظهر

مجمع‌عمومی به هامرشولد رای اعتماد داد

سازمان ملل متحد ـ نیویورك ـ ۲۰ سپتامبر ـ رویتر ـ آسوشیتد پرس ـ امروز بامداد جلسه فوق العاده مجمع عمومی سازمان ملل متحد قطعنامه کشورهای آسیائی و آفریقائی را پیرامون کنگو تصویب کرد . دراین قطعنامه دخالت در امور کنگو خارج از چهارچوب سازمان ملل‌متحد،ممنوع شده‌است . قطعنامه همچنین‌نقش‌داك هامرشولد دبیر کل سازمان‌ملل رادر حل‌و فصل بحران کنگو بار دیگرتائید کرد .

باید دانست که‌روش داك‌هامرشولد مورد حمله‌شدیدکشورهای کمونیستی بود. قبل از آنکه رای گرفته شود والرین زورین معاون وزارت خارجه شوروی قطعنامه‌ای‌را که‌هیئت‌نمایندگی این کشور تقدیم کرده بود و طی‌آن روش داك هامرشولد شدیدا مورد انتقاد قرار گرفته بود ، پس گرفت شوروی همچنین اصلاحاتی را که در مورد قطعنامه کشورهای آسیائی وآفریقائی پیشنهاد کرده‌بود، پس گرفت . نماینده شوروی این اقدام رابدرخواست نماینده غنا کرد. قطعنامه‌کشورهای آسیائی و آفریقائی با۷۰ رای موافق و ۱۱ ممتنع‌تصویب شد .آراء ممتنع‌متعلق‌به بلوك‌شور فرانسه و آفریقای جنوبی بود. رای مخالف به قطعنامه داده نشد . هیئت نمایندگی آمریکا به قطعنامه‌رای‌داد. علت آنکه شوروی قطعنامه خودرا پس گرفت‌این بودکه بامخالفت جدی کشور های آسیائی و آفریقائی روبرو گردید که‌ازسیاست داك هامرشولدپشتیبانی میکنند .

فیدل‌کاسترو بمحله سیاهپوستان رفت

نیویورك ـ خبرگزاری فرانسه ـ فیدل کاسترو نخست وزیر کوبا با اتومبیلی که عده زیادی از افراد پلیس‌آن را مشایعت میکردند برای اقامت وارد هتل «ترزا» در «هارلم» ،مرکز محله سیاه پوستان‌نیویورك شده در حدود هزار نفر که در اطراف هتل گرد آمده بودندبه محض ظاهر شدن اتومبیل کاسترو بشدت نسبت بوی ابراز احساسات کرده فریاد میزدند «کوبا بلی ـ یانکی نه » . کاسترو باتکان دادن است باحساسات جمعیت پاسخ داد . قبلا فیدل کاسترو از رفتار غیر دوستانه‌ای که نسبت به‌وی دردو هتل بخش سفید پوستان نیویورك شده بود ،نزد داك هامرشولد گله کرده و از وی درخواست تامین محلی برای خودو همراهانش کرده بود ، یکی از مدیران هتل ها از کاسترو درخواست کرده بود که وثیقه‌ای بمبلغ‌ده هزار دلار برای جبران خسارات احتمالی به‌صندوق بپردازد . ولی کاسترو این پیشنهاد را ردکرد و به هتل «ترزا» درهارلم‌رفت

کارمندان‌زائدوزارت‌دارائی‌بسازمان‌تدارکات‌انتقال میبابند

امروز وزیردارائی بکلیه ادارات دارائی شهرستانها اطلاع‌دادکه برای فروشگاه های تدارکات ازکارمندان زائد خوداستفاده کنند ودرصورتیکه‌پس‌از تامین احتیاجات فروشگاه هاباز کارمندزائدی داشته باشند صورت آنرا بمرکز ارسال دارند تابشهرستانهای دیگر برای رفع‌احتیاجات سازمان تدارکات اعزام گردند .

دربازدید از کارخانجات راه آهن

بقیه از صفحه ۲۳

دستگاههای مخصوص جوشکاری و پخش ذرات فلزدر قسمتهای خوردشده قطعات پهلوی یاطاقان‌مربوطه فرمودند که‌پاسخ مقتضی معروض شد . در اینموقع یکی‌از جرثقیلهای راه‌آهن که‌از امریکا خریداری شده و درحال مونتاژ بود مورد توجه قرار گرفت بعرض رسید که راه آهن برای صرفه جوئی مخصوصا در کرایه حمل جرثقیل رادرحال پیاده خریداری نموده ودراین محل توسط کارگران وکارکنان راه آهن مونتاژ میشودسپس ذات شاهانه ازچند دستگاه لکومتیو دیزل درحال تعمیر بازدید فرمودند که مخصوصا یکدستگاه آن که‌باجرثقیل ۹۰تنی که‌درایران بی‌نظیراست درحال بلند کردن ازروی بوژی بود فوق‌العاده مورد توجه‌مخصوص‌قرارگرفت همچنین درباره تعمیرات اساسی لکومتیو های دیزل کوچك مانوری سئوالاتی‌فرمودند که پاسخ لازم بعرض رسید هنگام خروج از کارخانه تعمیر اساسی دیزلها ذات همایونی خطاب به‌آقای‌مهندس‌خبیری‌فرمودند:

ـ چند سال است سابقه خدمت دارید ؟

بعرض رسید سال بیستم خدمت است .

فرمودند تحصیلات شما چیست ؟

بعرض رسید مهندس فارغ‌التحصیل دانشکده فنی تهرانم وسه‌سال کارآموزی در کارخانجات و راه آهن انگلستان‌کرده ویکسال‌هم‌بکارآموزی و طی کلاسهای تخصصی لکومتیو دیزل‌در کمپانی جنرال موتورز آمریکا وراه آهنهای امریکائی اشتغال‌داشتم ذات شاهنشاه پس ازابراز تفقد نسبت برئیس اداره کل جریه‌ببازدید قسمت چرخکاری پرداختند دراین کارخانه قطعاتیکه اکثرا درگذشته خریداری میشد وفعلادرکارخانجات تهیه میشود بحضور شاهنشاه ارائه گردید که موجب خورسندی شداز کارخانه نوسازی وتهیه قطعات بازدید آغاز و مخصوصا تهیه هزاران قطعه ازوسایل ریل‌گذاری‌راه‌آهن‌ازقبیل‌پیچ‌ومهرپایند صفحه حساس موردتوجه قرارگرفت، همچنین تعداد قابل توجهی وسائل و قطعات دیگر از قبیل قلابهای کشش واکنها ، قفل سوزن دوراهی سپرهای انتهای خطوراه بند ها مختلف مورد توجه واقع‌شد .

دراینموقع چندنمونه از چرخهای دستی که‌طبق‌سفارش قبلی جناب‌آقای مهندس شریف امامی نخست‌وزیر در زمان وزارت‌صنایع ومعادن ایشان‌برای سهولت حمل بار توسط باربران‌تهیه شده بود مورد توجه قرار گرفت و ذات شاهانه فرمودند همانطوریکه در هیئت دولت متذکر شدم باید تعداد زیاد تری از این وسائل‌ساخت وبابهای نازلی و شرایط سهل در دستر س‌عموم قرار داده آنگاه ذات همایونی و همراهان بکارخانه جدید التاسیس آهنگری و پیك هوائی‌بزرگ و مدرن راه آهن تشریف فرما شدند و تهیه قطعات سنگین وزن مخصوصا فوق العاده مورد توجه مخصوص قرار گرفت هنگام خروج از این کارخانه توضیحاتی در مورد برنامه ساختمان کارخانه ذوب فولادو نصب کوره الکتریکی از طرف تیمسار وزیر راه و آقای رئیس کل راه آهن معروض گردید در این موقع کارگرانی که در مقابل ساختمان جدیدکارخانه ذوب فولاد جمع شده اند ابراز احساسات نموده ذات همایونی خطاب به تیمسار وزیر راه فرمودند برویم ببینیم کارگران چه میگویند .

شاهنشاه‌در حالیکه متبسم بودند میان کارگران رفتند در این موقع ابراز احساسات کارگران نسبت به شاهنشاه منتهی درجه رسیده بود شاهنشاه کارگر پیری که در جلو صف ایستاده بود اشاره کردند و فرمودند .

از وضع خودت راضی هستی

کارگر مزبور عرض کرد

شکر گذارم

سئوال فرمودند :

چند سال است در راه آهن کار میکنی

عرض کرد ـ مدت ۱۸ سال است

فرمودند از شما قدیمی تر هم هست .

در اینموقع با معرفی آقای رئیس اداره کل جریه آقای موتر به حضور رسید که عوض کرد

مدت ۲۳ سال است که در راه‌آهنم .

فرمودند لابد در آن موقع جوان ده اید .

عرض شد . بله قربان

ذات شاهانه سپس از یکی از کارگران سئوال فرمودند

کجا کار میکنی

عرض کرد در قالب سازی

فرمودند . چقدر حقوق میگیری

عرض کرد ماهیانه ۳۸۰ تومان حقوق ثابت دارم .

فرمودند . منزل دولتی دارای عرض کرد خیر .

فرمودند . چقدر کرایه میدهی

عرض کرد ماهیانه ۸۰ تومان کرایه منزل میدهم

شاهنشاه فرمودند . اطاق یا خانه ؟

عرض کرد یك اطاق چون عائله‌ام زیاد است از لحاظ مکان در مضیقه‌ام

شاهنشاه فرمودند بکرات تاکید کرده ام برنامه خانه سازی کارگران را باجدیت و سرعت دنبال کنید وواگذاری خانه باین طبقه مطلب مهم است و ضرورت دارد و به جناب آقای نخست وزیر تاکید فرمودند در این امر اقدام سریع شود در این موقع تیمسار وزیر راه بعرض رسانید که در مقابل همین ساختمان . ساختمانهای چهار طبقه برای سکونت چهار صد کارگر در دست ساختمان است و بلافاصله در کرج‌نیزتعدادزیادی‌خانه‌خواهیم‌ساخت فرمودند . طرز تقسیم خانه چه خواهد بود .

بعرض رسید حساسیت کار و تعداد زیاد عائله و سابقه موردتوجه خواهد بود . شاهنشاه در حالیکه باحساسات بی شائبه کارگران پاسخ میفرمودند از مقابل صفوف کارگران عبور و مجددا برای ساختمان‌خانه تاکید فرمودند آقای محسن زاده کارگر ارتباطات بنام کارگران از تشریف فرمائی ذات مبارك شاهانه ابراز تشکر و از عنایت بحال‌کارگران عرض سپاسگذاری‌کرد در پایان‌بازدید یکدستگاه آرم‌مخصوص سلطنتی‌ایران و یکعدد شیرو خورشید ایران که با دست کارگران کارخانجات از برنز بطرز بسیار جالب ساخته و پرداخته شده بود تقدیم حضور اعلیحضرت همایونی‌گردیدکه‌موردتوجه‌واقع‌شددر گردید که مورد توجه واقع شددر پایان دفتر یاد بود راه آهن وسیله تیمسار وزیر راه برای توشیح به حضور مبارك ملوکانه تقدیم شد که‌توشیح فرمودند آنگاه ذات‌همایونی در حالیکه نسبت به تیمسار وزیر راه و ریاست کل راه آهن و روسای ادارات کل جریه . خط و ابنیه . بهره برداری ابراز تفقد میفرمودند مقرر فرمودند از خدمات مهندسین راه آهن قدردانی شود و رضایت مار ا بعموم کارکنان و کارگران راه‌آهن ابلاغ نمایند .

مقارن ساعت شش و پانزده دقیقه بعد از ظهر ذات همایونی در میان غریو شادی‌و ابراز احساسات بی‌نظیر حضار و کارگران محوطه کارخانجات راه آهن را ترك فرمودند .

بشارت به برادران اسرائیل

תפילה ראש השנה - כפורו

جدیدا کنیسای مجلل و ابرومندی در خیابان ایزنهاور خیابان چهل‌متری نواب کوچه عقیلی‌شماره ۷دائر شده‌است که مراسم تفیلاروش حشانا وکیپور توسط شالیح سیبورهای عالم و لایقی چون جنابان آقایان حاخام یدید یاشوفط ـ هاخام اوریل ـ میرزا عبداله ناسی ـ یونس درشتی و غیره قرائت میشود عموم علاقمندان میتوانند استفاده نمایند.

خواهشمندم

این شماره تلفن را۸۲۱۲۷۵ـ۱۴ مرتبه تکرار فرمائید ممکن‌است گشایش درخرید یافروش املاك حاصل شود دفتر معاملات احدی کجاست روبروی جنگل ساعی شماره ۶۹۰آبشار پهلوی

آ ـ ۲۰۶۹۷ ۲ـ۲

روزنامه دیپلمات

چهارشنبه‌ها خواندنی‌است

آ ـ ۲۱۰۶۵

دکتر عزیز سینائی

امراض داخلی اطفال بذیرائی صبح و عصر سی‌متری چهارراه حشمت‌الدوله

۱ـ۱۰ آ ـ ۱۹۵۴۷