کودتا در قطر

ولیعهد قطر با یک کودتا قدرت را بدست گرفت

شیخ‌خلیفه‌بن حمد آل‌ثانی ولیعهد ونخست وزیر قطر که قدرت را از امروز بدست‌گرفت

شیخ احمدبن‌علی آل‌ثانی حکمران قطر

امیر مخلوع قطر در بندر عباس سرگرم شکار است

• ولیعهدو نخست‌وزیر قطر در غیاب امیر مخلوع‌قدرت‌رابدست گرفت

حاکم جدید حقوق همه افسران و سربازان و کارمندان را ۲۰ درصد اضافه کرد !

گزارش اختصاصی خبرنگار اطلاعات در قطر

رادیو «دوحه» برنامه‌عادی خودرا قطع کرد و خبر کودتا را اعلام نمود

نیروهای نظامی قصرحاکم قطر را محاصره کردند

در صفحه ٤

شورشیان مسقط و عمان اعلام کردند :

درجنگهای مسقط ۱۱ افسر و ۱۳۶ سرباز انگلیسی کشته شدند

★ شورشیان گفتندسه هواپیماویک‌هلی‌کوپتر را سرنگون کرده‌اند

در صفحه ٤

اطلاعات

سه‌شنبه ۳ اسفند ماه ۱۳۵۰ ـ شماره ۱۳۷۳۱ تکشماره پنج ریال

نیکسون در نطق خود از افکار مائو کمک گرفت

نیکسون: توافق امریکا و چین قیافه دنیا را تغییر میدهد

نیکسون گفت : بین‌چین وامریکا باید یک پل دوستی زد

چوئن‌لای گفت: دروازه‌های دوستی بین‌دو کشور گشوده شده است

نیکسون : بیائید بخاطر صلح بیک راه پیمائی طولانی دست بزنیم

چوئن لای ضیافت باشکوهی بافتخارنیکسون ترتیب داد

در صفحه ۲

شوروی، اتومبیلی در ماه پیاده کرد

★ سفینه لونا ۲۰ شوروی به آرامی در سطح‌ماه نشست و یك «گردونه» مه نورد را در سطح ماه پیاده کرد

در صفحه ۲

دستور پرداخت عیدی و پاداش کارمندان صادر شد

در صفحه ٤

گوشت بنرخ سابق برگشت

★ دکانداران معتقدند که گوشت با نرخ سابق ضرر نمیکند

• نرخ‌هائی که براساس بسته‌بندی اعلام‌شده بود متکی به ارقام نادرستی بوده که بمسئولان داده شده است .

★ برخی از قصاب ها میگویندر کشتارگاه گوشت را گرانتر از نرخ میفروشند

★ در شهرری کارت‌های نرخ جدید گوشت‌جمع‌آوری شد و قصابها چراغ روشن کردند

در صفحه ۱۷

وزیر کشاورزی : نرخ‌جدید گوشت را ما برای اجرا نداده بودیم

★ قصابی‌ها بایدگوشت را طبق نرخ قدیم بفروشند

در صفحه آخر

وزیر کشاورزی دیروز اعلام‌کرد قیمت های جدیدی که برای انواع گوشت‌تعیین‌شده بود اجرانمیشود واین‌نرخ‌ها مربوط به‌زمانی‌خواهد بود که تجهیزات بسته‌بندی آماده شود واین‌کارهم زودتر ازتابستان آینده عملی نخواهد بود .

در ۲۰ صفحه امروز

• خبر های خارجه صفحه ۲ • اخبار و مسائل داخلی درصفحات ۳ و ٤ و آخر • ریرتاژصفحه۵ • مقالات وگزارش های‌خارجی صفحه ٦ • سینما ـ رادیو ـ تلویزیون صفحه ۷ • تاریخ در صفحات ۸ • عبور از پنج قاره ـ مطالب مربوط به زنان صفحه ۹ • اطلاعات‌و مردم صفحه ۱۰ • تجلیل از آل‌احمد صفحه ۱۱ • نیازمندی‌های‌شما درصفحات ۱۲ و ۱۳ • زیر آسمان کبود صفحه ۱٤ • مطالب مذهبی ـ انتقادی صفحه۱۵ • مسائل‌شهری صفحه ۱٦ • ورزشی صفحه ۱۷ • حوادث صفحه ۱۸ .

مصاحبه با ۲٤۰ زن زندانی صفحه ۹

خبرنگار اطلاعات دیشب دردانشگاه بود :

دانشجویان جایزه فروغ‌به آل‌احمد را تحسین کردند . صفحه ۱۱

ربودن هواپیمای حامل پسر کندی توسط چریکهای عرب

جوزف کندی پسر رابرت‌کندی

در صفحه ٤

آگهی استخدام وزارت بهداری در موسسات تابعه

در صفحات ۱۰ و ۱۵ چاپ شده است

مرغداران گوشتی

فردا ساعت شش در سندیکا حضور بهمرسانید .

آ_۸۲۹۰٦

تخم مرغ ٦۲ ریال

از نظر همکاری با دولت و کمیسیون متشکله در وزارت کشور اینجانب سید طاهر روحانی مدیر شرکت روستائی ، محصول تخم مرغ شرکت را به نرخ زیر عرضه مینماید :

جزئی فروشی هر کیلو ٦۲ ریال کلی ۵ر۵۸ ریال طالبین بخیابان شمیران قدیم . چهار راه حقوقی . پلاک ۱۵٤ و ۱۵٦ تلفن ۷۵۲۸۹٦ مراجعه فرمایند . آ_۳۳۸۳۳

شرکت ملی ذوب‌آهن ایران

آگهی استخدام

واحد کل عملیات کارخانه‌آریامهر افراد زیررا برای خدمت در محل کارخانه آریامهر استخدا مینماید :

۱ـ دکتر متالورژی با سابقه کار
۲ـ مهندس صنایع با سابقه کار
۳ـ مهندس مکانیک با سابقه کار
٤ـ مهندس برق با سابقه کار
۵ـ مهندس راه و ساختمان با سابقه کار
٦ـ مهندس راه و ساختمان (متخصص درکارهای نسوز چینی)
۷ـ مهندس تاسیسات و تهویه با سابقه کار
۸ـ مهندس الکترونیک
۹ـ مهندس هیدروتکنیک
۱۰ـ تکنیسین یا تعمیرکار دستگاههای تلفنی
۱۱ـ تعمیرکار یا تکنیسین رادیو و تلویزیون، دستگاه های صوتی ، کابل بی‌سیم و مراکز تلفن .
۱۲ـ تکنیسین باتجربه در رشته های برق ، مکانیک، تاسیسات و تهویه و تبرید ساختمان
۱۳ـ راننده پایه یکم
۱٤ـ مکانیسین‌ماشینهای‌ابزار وماشین‌آلات‌ساختمانی
۱۵ـ مونتور مکانیک
۱٦ـ مونتاژکار وسائل تاسیساتی
۱۷ـ جوشکار برق با سابقه کار مطلوب
۱۸ـ جوشکار گاز
۱۹ـ لوله‌کش لوله های فولادی و چدنی
۲۰ـ لوله‌کش لوله های گالوانیزه وپولیکا
۲۱ـ کانالساز
۲۲ـ برشکار گاز و کاربیت
۲۳ـ برقکار
۲٤ـ استادکار تعمیرات
۲۵ـ متخصص در رشته های آبکاری با روی ونقره و محلول های مختلف
۲٦ـ استادکار تعمیرات الکتریکی و مکانیکی
۲۷ـ تعمیرکار دستگاههای وانتیلاسیون
۲۸ـ تعمیرکار دستگاههای اندازه‌گیری
۲۹ـ صفحه‌تراش
۳۰ـ مدلساز
۳۱ـ کارگر باسواد با تحصیلات ششم ابتدائی تا پنجم متوسطه
۳۲ـ تعدادی سنگتراش

متقاضیان میتوانند همه روزه با در دست داشتن مدارک لازم باداره کاریابی قسمت کارگزینی این‌واحد واقع در ٤۵ کیلومتری جاده اصفهان ـ شهرکرد مراجعه‌نمایند . ضمنا متقاضیان مقیم تهران میتوانند از تاریخ هفتم تا دهم هرماه باداره کاریابی شرکت ملی ذوب‌آهن ایران واقع‌در چهارراه‌تخت‌جمشیدپهلوی‌مراجعه‌نمایند . م الف ۱۵۲۱۹

هوالحی الذی لایموت

باکمال اندوه درگذشت مکرمه بزرگوار بانوفخریه کاشانی متعلقه مرحوم آیت‌اله العظمی آقای حاج سید ابوالقاسم کاشانی را باطلاع میرساند . مجلس‌ترحیم‌مردانه وزنانه روز پنجشنبه پنجم اسفند از ساعت ۲ تا ٤ بعد از ظهر در مسجدالجواد واقع در میدان بیست وپنج شهریور منعقد می باشد .

خاندان آیت‌اله کاشانی

سپاسگزاری

از کلیه دوستان و بستگان وسروران عزیزی که در مراسم تشییع وختم و هفته شادروان درمحمدخان‌مصیبی هروی شرکت فرموده ویا بوسیله تلگراف و تلفن و درج آگهی تسلیت در جراید مارا مورد محبت قرار دادند صمیمانه سپاسگزاری نموده و چنانچه بعلت تالمات روحی در عرض تشکر حضوری تاخیری رخ دهد امید عفو داشته برای همگی سعادت و سلامت از خداوند خواستاریم .

خانواده مصیبی‌هروی و خانواده های وابسته

اعلامیه حضرت آیت‌الله حاج سید محمود ضیابری خطاب به‌هموطنان عزیز بویژه گیلانیان

بسم‌الله الرحمن الرحیم

برادران عزیز گیلانی مقیم مرکز ورجال باهمت درودو سلام برشما

روایتی از حضرت موسی‌بن جعفر علیه‌السلام نقل شده که به یکی‌از پیروانش نوشت :

اعلم‌ان‌لله تحت‌عرشه‌ظلا لایکسنه‌الامن‌اسدی الی‌اخیه معروفاواونفس‌عندکربة اوادخل‌علی‌قلبه‌سرورا . بدانکه‌خدای رادر زیر عرش سایه ایست که جای نمی گیرد درآن‌سایه رحمت مگر کسی‌که به برادرش احسان کند یااورا از گرداب غمی نجات دهد و دلش‌را خوش گرداند .

من‌ازشمابرای برادران آسیب‌دیده گیلان که‌برف سنگین آنانرا از پای در آورده کمك می خواهم، اگرچه همه افرادی که می توانستند یاری کنند مضایقه نکردند اما کفایت نکرد صدمه بحدی نیست که بهمین زودی جبران شود . برادران خودرا یاری کنید تادرروز قیامت زیرسایه رحمت مخصوص قرار گیرید . و السلام علیکم ورحمةالله وبرکاته .

درخاتمه برای جمع اعانات آقایان : دکتر حکیم‌زاده. دکتر هادی جلوه . حاج‌احمد دیبائی . حاج‌ناصر توکلی را تعیین وحسابی تحت شماره ۵۵۰ بانك تهران شعبه بازار رشت‌بهمین منظور باز که در اخذ وجوهات ازسهم مبارك وتقسیم آن بین مستحقین‌اقدام‌کنند .

الحاج سید محمود ضیابری

آگهی استخدام رسمی

وزارت دادگستری طبق مفاد قانون استخدام کشوری۲۲۷نفر از سپاهیان خدمات دادگستری را که خدمت سپاهی آنها خاتمه یافته است و نیز از سپاهیان‌دوره‌چهارم که هم‌اکنون مشغول خدمت در واحد های قضائی شهرستان ها هستند و خدمت‌سپاهی آنان درفروردین ماه ۱۳۵۱ خاتمه می یابد از طریق‌امتحان و مسابقه برای خدمت در تهران، شهرستان ها درگروه موقت شغلی ٤ بشرح زیر استخدام میکند :

ردیف	عنوان شغل	حداقل شرط تحصیلی‌لازم	تعداد موردنیاز
۱ـ	کمك‌کارشناس اداری	دیپلم کامل متوسطه و گذراندن یکدوره علوم اداری	۱ نفر
۲ـ	حسابدار	دیپلم‌کامل‌متوسطه‌وگذراندن‌دوره‌تخصصی‌حسابداری	۲۹ نفر
۳ـ	کتابدار	دیپلم کامل متوسطه و گذراندن دوره کتابداری	۱ نفر
٤ـ	آمارگر	دیپلم کامل متوسطه و گذراندن دوره مقدماتی‌آمار	۷ نفر
۵ـ	تقریرنویس اداری	دیپلم کامل متوسطه و گذران دوره کارآموزی	۱۸۷ نفر
٦ـ	تکنسین کارگزینی	دیپلم کامل متوسطه‌وگذراندن دوره تخصصی امور کارگزینی یاعلوم اداری	۱ نفر
۷ـ	متصدی‌امورتوزیع‌اوراق حقوقی	دیپلم کامل متوسطه و گذراندن دوره کارآموزی	۱ نفر

داوطلبان‌واجدشرایط میتوانند برك درخواست‌زیر این آگهی را تکمیل کنند و با دوقطعه عکس ٤ × ۳ خود حداکثرتاآخر وقت‌اداری روز دوشنبه ۱٦ر۱۲ر۵۰ بایست سفارشی بنشانی تهران اداره کارگزینی وزارت دادگستری ارسال دارند بمدارکی که‌بعدازاین تاریخ بهپست تحویل داده شود ترتیب اثر داده نخواهد شد .

پروانه‌ورود به‌جلسه امتحان و مسابقه درتاریخ‌یکشنبه ۲۲ر۱۲ر۵۰درمحل فوق بین‌داوطلبان توزیع خواهد شد .

تاریخ‌ومحل امتحان و مسابقه درپروانه‌مذکور درج شده است . م‌الف ۱۵۲۲۵ **وزارت دادگستری**

برك درخواست شغل در وزارت دادگستری

نام خانوادگی	نام	نام پدر
شماره شناسنامه	محل صدور	تاریخ تولد
مدرك تحصیلی ورشته‌آن	دوره خدمت سپاهی	
داوطلب شغل (فقط یك شغل)		نشانی کامل
شهر	خیابان	کوچه
شماره منزل	شماره تلفن	امضاء داوطلب

نحوه قرعه‌کشی جوایز بلیط دوقلو

که اولین سری آن، فردا، چهارشنبه‌چهارم اسفندماه ۱۳۵۰ قرعه‌کشی میگردد ، برای آگاهی عموم ، اعلام میشود .

ابتدا ، شماره برنده ۵۰ ریالی بلیطهای مرغ و شماره برنده ۵۰ ریالی بلیطهای ماهی باگونی که در یك طرف آن عددیك رقمی مخصوص بلیطهای مرغ و در طرف دیگر آن عدد یك رقمی مخصوص بلیطهای ماهی قرار دارد ، تعیین میشود . آنگاه، برای برندگان ۲رقمی،۳رقمی، ٤رقمی، ۵رقمی ،وجوایز ممتاز یك میلیون ریالی‌بلیطهای مرغ و ماهی ، هریك بطور جداگانه قرعه‌کشی میشودوشماره های برنده هرکدام‌تعیین میگردد . در هربلیط دوقلو ، اولین رقم سمت راست بلیط مرغ با اولین رقم سمت راست بلیط ماهی۵عدد فاصله‌دارد واین فاصله ، در شماره های مخصوص مرغ‌وماهی هرکوی، برای قرعه‌کشی یك رقمی،مراعات شده است. بدین‌ترتیب، اگر بلیط مرغ ، برنده ۵ تومان بشود ، بلیط ماهی نیز صددرصد برنده ۵ تومان‌است و بنابراین ، برندگان یك رقمی ،حداقل ۱۰ تومان جایزه دریافت خواهند داشت .

اولین سری بلیط دوقلو، فردا قرعه‌کشی میشود

سحر

مبتکر طرح‌های نودر پوشاك امروز افتتاح می‌شود بعد از چهارراه کاخ‌شماره ٤۷۵ تلفن ٦٦۱۹۹۹

اطلاعیه فروشگاه خیمه ایران

رجوع در صفحه سوم

قابل‌توجه فارغ‌التحصیلان هنرسرایعالی

بقیه در صفحه ۱۷

اطلاعیه فروشگاه بزرك ناتالی در حراج ناتالی

هر روزه سری جدیدی از پارچه های پشمی ـ نخی و ابریشمی دراختیار خریداران محترم گذارد میشود .

ناتالی ـ نخت‌جمشید

محل جدید فروشگاه نادری

بلوار الیزابت دوم ـ سامان اول

تلفن ٦۲۶۷۲۲ - ٦۲٦٤۱۰ - ٦۲٦۳۹۷

شرکت ملی دوب آهن

آگهی استخدام

واحد ساختمانی کارخانه آریامهر اصفهان افراد زیر را جهت‌خدمت در قسمت بهداری واحد استخدام مینماید :

۱ـ پزشك متخصص داخلی
۲ـ پزشك متخصص چشم
۳ـ پزشك‌متخصص رادیولوژی
٤ـ پزشك متخصص علوم آزمایشگاهی
۵ـ پزشك عمومی
٦ـ پرستار
۷ـ نرس‌ماما
۸ـ تکنیسین رادیولوژی
۹ـ بهیار
۱۰ـ تکنیسین‌علوم‌آزمایشگاهی
۱۱ـ پزشکیاربا مدرك رسمی پزشکیاری
۱۲ـ بهداشتگر دهان و دندان
۱۳ـ کمك داروساز
۱٤ـ آمارگر بهداشتی
۱۵ـ بایگان مدارك پزشکی

متقاضیان میتوانند همه‌روزه بادردست داشتن مدارك لازم باداره کاریابی قسمت کارگزینی اینواحد واقع‌در ٤۵ کیلومتری جاده‌اصفهان ـ شهرکرد مراجعه نمایند . ضمنا تاریخ مصاحبه پزشکان متخصص و عمومی وپرستار و نرس‌ماما روز شنبه ۲۱ر۱۲ر۵۰ در تهران شرکت ملی ذوب‌آهن ایران چهارراه پهلوی ـ تخت‌جمشید تعین میگردد. م‌الف ۱۵۰۳۵

در اولین روز مذاکرات:

نیکسون و چوئن لای بتوافق رسیدند

پکن ـ پرزیدنت نیکسون چند ساعت پس از ورود به پکن با پرزیدنت مائوتسه تونگ رهبر حزب کمونیست چین ملاقات و مذاکره کرد.

این ملاقات که در برنامه سفر رئیس جمهوری‌امریکا پیش‌بینی نشده بود یک ساعت طول‌کشید وپس از پایان گفتگوهای‌رهبران عالی‌دو کشور خبرگزاری چین جدید اعلام داشت که‌مذاکرات دو طرف «صریح وجدی» بود.

از طرف امریکا علاوه‌برپرزیدنت نیکسون، «هنری کی سینگر» مشاور نیکسون در مسائل‌امنیت ملی واز جانب چین چوئن‌لای نخست‌وزیر، «وانگ‌های‌چونگ» رئیس تشریفات وزارت امور خارجه و«ون‌چین» مترجم‌وزارت خارجه چین در مذاکرات‌شرکت داشتند.

گفتگوهای نیکسون ومائوتسه تونگ سه ساعت‌تشکیل نخستین جلسه مذاکرات چوئن‌لای و رئیس جمهوری امریکا را به تعویق انداخت‌رئیس قوه‌اجرائیه امریکا در ساعت پنج و پنجاه دقیقه بوقت‌تهران برای‌نخستین گفتگوهای سیاسی با چوئن‌لای وارد کاخ مجمع ملی خلق چین شد و در مدخل کاخ از طرف نخست وزیر معاون نخست‌وزیر و وزیر امور خارجه‌مورداستقبال قرار گرفت، ویلیام راجرزوزیر امور خارجه امریکا نیز همراه وی بود. پس از پایان‌نخستین جلسه مذاکرات رسمی‌نیکسون وچوئن‌لای از جانب نخست‌وزیر چین ضیافت باشکوهی‌بافتخار نیکسون در تالار بزرگ کاخ مجمع ملی خلق برگزار شد که درآن سیصد نفر شرکت‌داشتند.

چوئن‌لای ضمن نطقی که‌در سر میزشام ایراد کرد اظهار امیدواری نمود که با وجود اختلافاتی که دو کشور رااز یکدیگر جدا می‌کند روابط عادی بین دو کشور برقرار شود چوئن‌لای گفت سیستم اجتماعی چین‌وایالات متحده بایکدیگر اختلاف فاحش‌دارد و اختلافات بزرگی بین دو کشور وجود دارد ولی این اختلافات نباید مانع برقراری مناسبات عادی براساس پنج اصل همزیستی مسالمت‌آمیز بین امریکا و جمهوری خلق چین بشود.

چوئن‌لای در تمام مدت نطق خود که به زبان چینی‌ایراد میشد و بلافاصله بانگلیسی ترجمه‌میشد روی تصمیم‌دولت چین به بهبود روابط خود با امریکا تکیه کرد و گفت‌در نتیجه‌مساعی‌مشترک‌سرانجام دروازه‌ها برای تماس های دوستانه باز شده است.

سرانجام روزی خواهدرسید که آرزوی دو ملت‌تحقق‌خواهد یافت نخست وزیر چین اضافه کرد که ملت‌های امریکا و چین بعللی که همه میدانند نسبت بیکدیگر احساسات دوستانه داشته‌اند واین مناسبات‌دوستانه بمدت ۲۰ سال متوقف شده‌بود دیدار پرزیدنت نیکسون به رهبران دو کشور فرصت می دهد که شخصا در جستجوی راهی برای عادی کردن روابط بین دوکشور و تبادل‌نظربپیرامون مسائل مورد علاقه مشترک شخصا با یکدیگر ملاقات کنند این تحول مثبت نهایت میل و آرزوی دولت‌امریکا وچین‌است واین یک واقعه بیسابقه‌درتاریخ ایالات متحده وچین است.

تماشاگران رادیو تلویزیون امریکا پس از شنیدن سخنان نخست‌وزیر چین روی اکران تلویزیون های خود تصویررئیس جمهوری امریکارا دیدند که‌در پاسخ چوئن‌لای چنین گفت:

سازش و صلح

«آنچه که ما میگوئیم مدت زیادی دوام نخواهد کرد ولی آنچه که انجام میدهیم ممکن است قیافه دنیا را عوض کند.

اگر دو ملت ما دشمن‌باشند سرنوشت دنیا تیره و تاریک است واگر ما بتوانیم زمینه توافق و سازش پیدا کنیم شانس حفظ صلح جهانی بیش‌از بیش افزایش‌می‌یابد.

نیکسون اضافه کرد: بیائید طی پنج روز آینده یک رامه پیمائی طولانی در راههای مختلف دست بزنیم تا بتوانیم بیک هدف مشترک برسیم: جهانی که در آن عدالت و صلح حکمفرما باشد.

نیکسون در نطق به‌قسمتی از افکار مائو اشاره کرد و در تفسیر آن گفت: «روزآن رسیده است که دو ملت ما برای‌ساختمان‌یک دنیای‌جدید و بهتر اقدام کنند.»

نیکسون بیشتر روی این نکته‌پافشاری کرددلیلی وجود ندارد که چین و امریکا با یکدیگر دشمن باشند هیچ یك از ما نسبت به دیگری‌دعاوی ارضی نداشته و به خاك یکدیگر چشم ندوخته‌ایم هیچ یک از ما نمی خواهد دیگری را زیر تسلط خود درآورد هیچ یك از ما نمی خواهد به‌تنهائی درروی زمین خلوت کند.

نیکسون گفت درمذاکرات آینده‌اوو چوئن‌لای از اصول موردنظرخوددست‌برنخواهند داشت.

ولی این امر نباید مانع از پیداکردن‌یک زمینه توافق باشد ما گاهی درگذشته با هم دشمن بوده‌ایم و اکنون هم اختلافات بزرگی باهم داریم ولی درعین حال دارای منافع مشترکی هستیم از این رو میتوانیم‌برای برگردن شکاف موجود اقدام کنیم.

نیکسون سپس‌ازمهمان‌نوازی چینی ها اظهار سپاسگزاری کرد و خطاب به نخست وزیر چین گفت این میهمانی واقعا درخورشهرت چینی ها به مهمان‌نوازی است‌من‌نه‌تنها از کسانی که این مهمانی با شکوه را ترتیب داده‌اند بلکه از کسانی که این آهنگ های قابل تحسین را برای ما نواخته‌اند سپاسگزاری‌می کنم من هرگز ندیده بودم که موسیقی امریکائی این چنین درخارج بااین مهارت نواخته شود ...

نیکسون بازخطاب به‌چوئن‌لای افزود: آقای نخست وزیر از شما نیز بخاطر سخنان‌دوستانه نسبت بملت‌امریکا سپاسگزاری میکنیم.

نیکسون گفت درنتیجه‌پیشرفت هائی‌که‌درزمینه تلفکمونیکاسیون از راه ماهواره ها بدست‌آمده اکنون میلیون‌ها نفر در سراسر جهان این مراسم را تماشا می کنند.

دنیا نگاه میکند. گوش میدهد درانتظار نتیجه کار هائی است که ما می خواهیم انجام‌دهیم. دنیای ماچیست؟ من به دختر بزرگترم که سالروزتولد او است فکر می کنم وقتی که باو فکر میکنم‌در فکر همه کودکان در آسیا، افریقا، اروپا و امریکا هستم که‌بیشتر آنها پس از تشکیل جمهوری خلق‌چین‌چشم بدنیا باز کرده‌اند ما چه دنیائی را برای فرزندان خود بارث خواهیم گذاشت؟ آیا آنها باید براثر کینه‌ای که ما را از یکدیگرجدامی کند بمیرند و یا باید دردنیائی که می خواهیم‌باکنیم درصلح زندگی کنند؟ از این رو هیچ علتی وجود ندارد که ما بایکدیگر دشمن باشیم.

درپایان رئیس جمهوری امریکا از کلیه حاضران دعوت کرد که جام خود را بسلامتی پرزیدنت مائوچوئن‌لای‌و دوستی بین ملت های امریکا و چین و صلح برای همه ملت ها بنوشند.

پس‌از پایان مراسم سخنگوی نیکسون‌دریك مصاحبه‌مطبوعاتی به پرسش خبرنگاران پاسخ‌داد و درباره استقبالی که از رئیس جمهوری‌امریکا درفرودگاه بعمل آمد گفت ما هرگز بیش از این انتظار نداشتیم و اضافه کردکه استقبال رهبران چین ازهیئت امریکائی‌باادب و نزاکت سیاسی کامل همراه بود. پس ازپایان مجلس ضیافت رئیس جمهوری امریکا کاخ مجمع ملی خلق‌را بسوی اقامتگاه خود ترك گفت‌و مدتی باهانری‌کی‌سینگر مشاور خود درباره نخستین مذاکرات بامائوتسه‌تونك‌به‌گفتگوپرداخت.

خبرگزاری تاس بدون تفسیر جریان نخستین ملاقات‌پرزیدنت نیکسون‌را بارهبران چین‌بدون تفسیرپخش کرد.

غذای چینی

جریان مهمانی‌کاخ مجمع ملی خلق که باشرکت‌سیصد نفر برپا شد بوسیله تلویزیون درسراسر جهان پخش شد. بطوری که در تصاویر تلویزیونی دیده میشد خانم نیکسون به آسانی‌از چوب های مخصوص‌غذاخوری چینی ها استفاده میکرد.

غذای مجلس مهمانی از «اوردوور» غذای مخصوص از نیشکر،تخم مرغ قرچ، جوجه کرم‌دار، شیرینی‌و میوه تشکیل میشد و به‌مهمانان شراب سفید داده‌شد. اندکی‌پس‌ازصرف غذا دسته موزیک‌آهنگهای امریکائی و چینی نواخت.

چوئن لای‌ونیکسون نطق‌های خودرا زیردوپرچم بزرگ‌امریکا وچین‌کدربالای تالاربرافراشته شده بود ایراد کردند.

تلویزیون چین جریان مراسم مجلس مهمانی را پخش نکرد درحالی که میلیون ها امریکائی از اکران تلویزیون خود شاهد این مراسم بودند.

در روزنامه های چینی نیز گزارشی‌درباره‌جریان مذاکرات رئیس جمهوری‌امریکابا رهبران چین تاکنون‌مطالبی منتشرنشده است تنها مطلبی که در روزنامه مردم ارگان‌حزب کمونیست‌چین دیده‌میشودمربوط بیکنویسنده امریکائی «ادگار اسنو» است‌که مائوتسه‌تونگ از وی بعنوان «دوست بزرگ ملت چین» نام برده است..

تناقض

دراواشنگتن مفسرتاویزبونی امریکا گفت‌استقبال سردی که چینی ها هنگام ورود نیکسون از هیئت نمایندگی امریکا بعمل آوردندباپذیرائی گاخ مجمع ملی خلق و سخنان چوئن‌لای تناقض داشت.

با اینحال‌استقبال‌سرد چینی ها و رعایت تشریفات رسمی محض بسیاری از امریکائی ها را دلسرد کرده است.

آنها انتظار داشتندکه چینی ها همان استقبال گرمی را که مردم رومانی‌دراوت سال ۱۹۶۹ هنگام سفر نیکسون‌به بخارست از رئیس جمهوری امریکا بعمل آوردند نسبت‌بوی‌مرعی خواهند داشت‌اماسخنان بعدی‌چوئن‌لای آنها را نسبت به‌نتیجه‌مذاکرات امیدوار ساخته است مقامات امریکائی میگویند باحتمال زیاد پرزیدنت نیکسون یکبار دیگر با مائوتسه‌تونگ ملاقات و مذاکره خواهد کرد.

توافق

ناظران سیاسی در پکن امروز گفتند که اولین دور مذاکرات نیکسون وچوئن‌لای موفقیت‌آمیز بوده است. طرفین‌از انجام‌این مذاکرات‌اظهار رضایت‌کرده‌اند و باین ترتیب راه‌برای توافق های بعدی هموار شده است

نیکسون و چوئن‌لای هر دو اعلام کرده‌اند که برای دوستی احتیاجی نیست که طرفین از اصولی که‌به‌آن معتقدند‌صرفنظر کنند بلکه میتوانند علیرغم اختلافات مسلکی با هم دوستی وهمکاری داشته باشند.

ملاقات همسران چوئن لای ونیکسون

پکن ـ خبرگزاری چین جدید گزارش دادکه همسران چوئن‌لای نخست وزیر و کوموچو، رئیس مجمع ملی چین دیروز اندکی پس از ورود رئیس جمهوری امریکا به پکن دراقامتگاه پرزیدنت نیکسون حضور یافته و با پرزیدنت نیکسون وهمسروی بانو پاتریس نیکسون ملاقات کردند.

این ملاقات کاملا جنبه تشریفاتی داشت.

بن‌بست

دوستی چوئن‌لای و نیکسون نگرانی بسیاری از کشور هـای آسیائی واز جمله ویتنام شمالی‌و هند را برانگیخته است. در عکس‌که از آغاز اولین دور مذاکرات‌چوئن‌لای و نیکسون گرفته شده اولین مشکلی را که رهبران دوکشور با آن مواجه شده‌اند نشان‌میدهد. مشکل‌اینکه‌کدامیک ازآنها باید زودتر و جلوتر وارد سالن‌مذکور شوند. اما نیکسون وچوئن لای سرانجام این «بن‌بست» را شکستند وباهم وارد جلسه‌مذاکره شدند.

عکس رادیوئی اطلاعات

انعکاس جهانی سفر نیکسون

ویتنام‌شمالی درمورد سفر نیکسون سکوت کرده‌است

ویتنام شمالی امروز بکلی سفر ریچارد نیکسون‌را به پکن نادیده گرفت. رهبران چین‌ملی بخاطر این مسافرت به رئیس جمهور آمریکا تاختند. ژاپن‌از نزدیك‌وباکنجکاوی مراقب سفر نیکسون به چین کمونیست است و نخست‌وزیر ژاپن افسوس میخوردکه پیش‌از نیکسون به پکن سفر نکرده است.

مطبوعات شوروی اظهار نظر های مهمی درباره سفر نیکسون بعمل نیاوردند و هندیها نگرانی خود را از این سفر پنهان نکردند.

ایساکوساتو نخست وزیر ژاپن دیروز دردفتر کار خود روی پرده تلویزیون اسقنبالی را که در فرودگاه پکن از ریچاردنیکسون بعمل آمد تماشا کرد.

بدنیست یادآوری شود که درگذشته چین کمونیست هربار که کوششی از طرف رهبران ژاپن برای بهبود مناسبات این کشور باآمریکا بعمل آمده است بسختی سیاست ژاپن را مورد حمله قرار داده‌اند.

دردهلی‌نو ایندیراگاندی اخطارکرد که هرقول و قراری بین رهبران‌آمریکا و چین کمونیست برای دخالت واعمال نفوذ درامور داخلی کشور های کوچکتر آسیائی گذاشته شود از طرف دولت‌هند برسمیت شناخته نخواهد شد.

درمسکو رادیو مسکو همزمان با شروع دیدارنیکسون‌از پکن مائوتسه‌تونك رهبر حزب کمونیست چین را متهم کرد که به سوسیالیسم خیانت کرده‌است.

رادیو و تلویزیون مسکو دیشب بااستفاده از فیلم هائی که از نیویورك دریافت کرده‌بودند جریان ورود نیکسون به پکن را تنها در ۵۰ ثانیه پخش کردند.

درلهستان «ادواردژیرك» دبیر اول حزب کمونیست لهستان ضمن یک نطق انتخاباتی در«کاتووپس» گفت امیدواریم مردم چین روزی بقدر کافی نیرومندشوند تاازعهده طرداصول و افکار خطرناکی که‌بوسیله مائو یادآوری شده است‌برآیند و سوسیالیسم را به معنای واقعی آن دوباره درخاك اصلی چین برقرارکنند.

ویتنام شمالی سفر نیکسون به‌پکن را به سکوت برگزار کرده است درشت‌ـ ترین‌تیترشماره دیروزروزنامه «نهان‌دان» ارگان حزب کمونیست ویتنام شمالی مربط به مطلبی است که درآن از مردم دعوت شده است تاتولید را افزایش دهند و مبارزه خود را برای شکست دادن امپریالیسم آمریکا از هندوچین تشدید کنند و تاپیروزی نهائی علیه امریکا بجنگند.

درسایگون وان‌تیورئیس جمهورویتنام جنوبی پیشگوئی کرد که حداکثر کاری که درپکن از عهده نیکسون ورهبران پکن برمی آید صادر کردن یک اعلامیه مشترك است.

ضیافت تاریخی

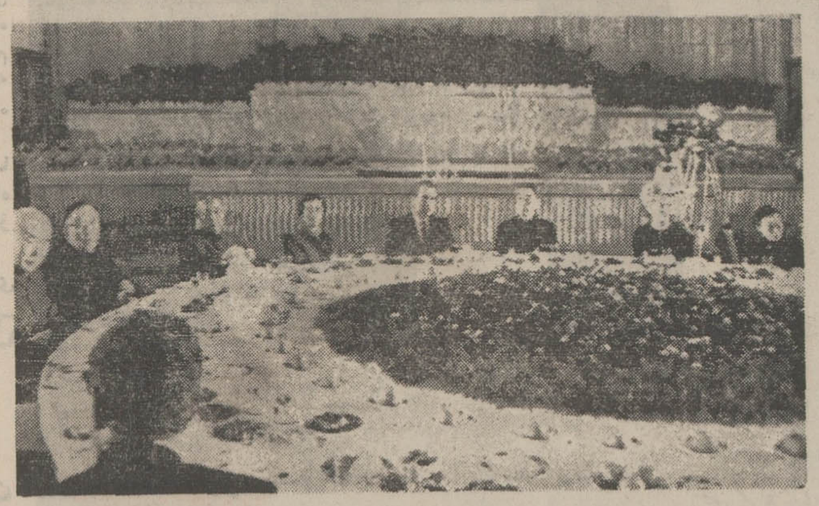

این عکس در ضیافت‌کاخ «کنگره‌خلق» گرفته شده است.این‌ضیافت دیشب از طرف چوئن‌لای بافتخار نیکسون‌وهمسرش وهمراهان آنهابرپا شد. در سر میز شام همین‌ضیافت بودکه نیکسون وچوئن‌لای با نطق‌های تاریخی خود گشوده‌شدن صفحه تازه‌ای را درروابط‌دو کشور ودر روابط‌جهانی اعلام کردند. در عکس نیکسون در کنارچوئن‌لای دیده میشود. همسرنیکسون‌نیزدرسمت راست‌چوئن‌لای دیده میشود.

عکس رادیوئی اطلاعات

آغاز حمله بزرگ ویتکنگ بمناسبت سفر نیکسون

سایگون ـ نیروهای ویتنام شمالی و ویت‌کنك امروز بمناسبت آغاز سفر رئیس جمهور آمریکا به جمهوری خلق‌چین فشار حملات خود را درسراسر هندوچین ناگهان شدت دادند.

درنقاط مختلف ویتنام جنوبی امروز کمونیست ها حداقل دست به ۵۰ حمله زدند و در جریان آن ۴۰ سرباز ویتنام جنوبی و سه سرباز آمریکائی راکشتند.

درهمین حملات از نیرو های ویتنام جنوبی ۵۴ نفر و از آمریکائیان ۱۲ نفر زخمی شدند و سخنگوی نظامی ویتنام جنوبی اظهار داشت که تلفات خود کمونیست‌ها درتمام ساعات دیروز بالغ بر ۸۴ کشته بوده است.

باوجود شدت فراوان این حملات افسران متحدین درسایگون حاضر نشدند تایید کنند که کمونیست ها باآغاز سفر نیکسون به پکن تعرض بزرگی را که‌از مدت ها پیش انتظارش درویتنام جنوبی میرود آغاز کرده‌اند.

درکامبوج یك دسته از نیرو های شورشی ارتش کامبوج‌همراه‌ویت‌کنگها و سربازان ویتنام شمالی درنزدیکی ویرانه‌های باستانی «آنك کوروات» دست به‌حمله بزرگی زده‌اند.

درلائوس بمب‌افکن های ب ۵۲ آمریکائی مراکز تجمع‌واستحکامات جنگی و آتشبارهای ضدهوائی‌ویتنام شمالی را بیش ۷ باربمباران کردندو درهرجبهه‌صدها تن بمب برسر کمونیست ها فروریختند.

جنك هوائی

درلائوس بین جنگنده های میك ویتنام شمالی و بمب‌افکن های شکاری امریکا نبرد هوائی شدیدی روی داد و بنابه گزارش امریکائیها یك میك ۲۱ ویتنام‌شمالی دراین جنك سرنگون شد. درهمان حال بمب‌افکن های امریکا خاك ویتنام شمالی را مورد حمله قرار دادند و چهار پایگاه موشکی ویتنام شمالی رامنهدم کردند.

ظرف یکماه گذشته این دومین هواپیمای میك ویتنام شمالی است که سرنگون میشود. آخرین گزارش رسیده از سایگون حاکی است که درویتنام جنوبی حملات کمونیست ها شدت بیسابقه‌ای یافته است.

این نبرد ها بخصوص درمناطق کوهستانی مرکز ویتنام شدت بیشتری دارد.

بمناسبت حملات کمونیستهاکه‌همزمان باسفرنیکسون شدت یافته است نیروهای ویتنام جنوبی درسراسر این کشور بحال‌آماده‌باش درآمدند.

گزارش های رسیده حاکی است که یك گردان از افراد کمونیست به منطقه سایگون رخنه کرده و یك کارخانه برق را از کار انداخته‌اند.

اخبار کوتاه جهان

اعتصاب کارگران وعشقبازی

لندن ـ «ران‌بورد» بازرگان انگلیسی اظهار نظر کرد که درجریان اعتصاب کارگران و خاموشیهای اخیر انگلستان بازار عشق بازی دراین کشور گرم بوده است. درسوپرمارکتها درجریان خاموشی فروش ها ۱۰ درصد افزایش یافته درحالی که طبق یادآوری بازرگان انگلیسی دوهفته اول فوریه وقتی است که معمولا سطح فروش اجناس مصرفی دراین کشور تنزل میکند.

زدوخورد دردانشگاه فرانکفورت

فرانکفورت ـ دانشجویان دست‌چپی افراطی در دانشگاه فرانکفورت امروز برای زدوخورد با پلیس و دورکردن آنها از اطراف دانشگاه ـ از ماده مخصوص فروشاندن آتش استفاده کردند.

این زدوخورد بیش از ۴ ساعت ادامه داشت دانشجویان دانشگاه‌فرانکفورت میکوشند تاجلوی برگزاری امتحانات دانشکده علوم اقتصادی دانشگاه رابگیرند.

در انفجار بلفاست ۴ نفر تکه تکه شدند

بلفاست ـ انفجار بمب در اتومبیلی که از نزدیکی یك محله پروتستان‌نشین بلفاست عبور میکرد چهار نفر کسانی را که درآن نشسته بودند قطعه قطعه کرد

سخنگوی ارتش انگلیسی بعداز این حادثه اظهار داشت که اتومبیل درحال حرکت دچار انفجار شده و از چهار نفر سرنشینان آن جز اجساد مثله‌ذغال شده چیزی بجای نمانده است.

سخنگوی مذکور اظهار نظر کرد که هرچهار نفر سرنشینان اتومبیل از افراد ارتش جمهوریخواهان‌ایرلند شمالی بوده‌اند و درراه یك ماموریت خرابکارانه به این سرنوشت فجیع گرفتار آمده‌اند.

یکی از همکاران سادات علیه او فعالیت میکرد

قاهره ـ روزنامه الاهرام در شماره امروز خود نوشت‌رئیس سازمان مخفی پیشاهنگ عرب «محمد عبدالشفیع حسین» به دفتر ریاست جمهوری مصر وابستگی داشته و باین ترتیب در شورش ژانویه دانشجویان مصری نقش مهمی ایفاء کرده است.

بنا به گزارش الاهرام، سازمان‌پیشاهنگ عرب‌کوشش کرده است که با ایجاد آشوب در دانشگاه حوادثی در کشور بوجود آورد و افکار خود را در مصر اشاعه‌دهد. هفده نفر از اعضای این سازمان در هنگامی که درخانه «شفیع» تشکیل جلسه‌داده بودنددستگیر شده‌اند.

مقامات پلیس مقادیری شب‌نامه‌و تراکت که در آنها درخواست میشد کلیه رژیم های عربی باید سرنگون شوند کشف کرده‌اند.

از طرف دیگر الاهرام می ـ نویسد که یک سلول مخفی در «حلوان» که از پنج وکیل دادگستری تشکیل میشد کشف شده است بزودی ادعانامه دادستان درباره این عده‌انتشار خواهد یافت

دومین «اتومبیل» مه‌نورد شوروی درسطح ماه پیاده شد

بوخوم ـ رصدخانه‌بوخوم‌درآلمان غربی اعلام داشت که ایستگاه خودکار (لونا ـ ۲۰) شوروی درساعت‌یازده‌و سی‌ونه دقیقه بعداز ظهر دیروز به آرامی درکره ماه فرود آمد و بلافاصله تصاویری از محل فرود آمدن‌خود بزمین مخابره کرد.

(لونای ـ۲۰) که یك هفته قبل از پایگاه بایکونور شوروی به فضا پرتاب شده بود چند روز قبل در ارتفاع یکصد کیلومتری درمدار کره ماه قرار گرفت.

کارشناسان رصدخانه بوخوم اظهار داشتند که لونای ـ۲۰دومین گردونه مه‌نورد «لونوخود ۲» رادر سطح کره ماه پیاده کرده است. در ۱۷ نوامبر ۱۹۷۰ لونای (۱۷) که توسط شوروی ها به آرامی درکره ماه فرود آورده شده بود (لونوخود ـ۱) را برای نخستین‌بار در کره ماه پیاده کرد که به مدت نزدیک به یکسال درکره ماه مشغول فعالیت بود.

پس‌از آن شورویها لونای ـ۱۸ را به‌کره ماه‌پرتاب کردند ولی این سفینه هنگام فرود آمدن متلاشی‌گردید ولونای ۱۹ شوروی اکنون درمدار کره ماه گردش می کند.

یکصد و بیست پاره‌قرآن‌مجید

باسرلوحه‌های رنگین و حاشیه های مذهب کاری و کاغذ اعلا ضخیم و جلد نفیس زر کوب بخط نویسنده‌معروف(حاج میرزاطاهرخوشنویس) برای مجالس ترحیم که هر دوره یکصدو بیست‌جلد میباشد از چاپ خارج و منتشر گردید هزینه هر دوره سه هزار وپانصد ریال

مرکز کل فروش تهران خیابان ناصرخسرو شرکت سهامی تبع کتاب تلفن۵۳۱۹۲۵ و کتاب فروشی ادبیه تلفن ۵۳۰۰۶۹

مؤسسهٔ انتشارات امیرکبیر

هرکس که آرزوی یک زندگی آرام در سر می‌پروراند نمی‌بایست در قرن بیستم زاده شود

لئون تروتسکی

بررسی مهمترین مسائل جهان امروز:
دموکراسی ـ توتالیتریزم، تعادل قوا، مرگ امپراطوریها، جهان سوم، نژاد پرستی، انترناسیونالیزم

در جهان عصر ما

نوشتهٔ: جان میجر
ترجمهٔ: محمود جزایری

ششم ابتدائی تضمینی

درسازمان فرهنگی ابطحی

در صورت عدم موفقیت در آخرین امتحان ششم ابتدائی که در خرداد ۵۱ برگزار میگردد شهریه مسترد میشود
نشانی فرح جنوبی مقابل پمپ بنزین تلفن ۷۵۵۳۴۹

توجه‌فرمائید

BBC LONDON بهترین دوش

اگرازکسانی که با صرف مبالغی هنگفت برای یادگیری زبان انگلیسی بانگلستان مسافرت کرده‌اند بپرسید، بشماخواهندگفت که‌دربهترین مدارس آموزش زبان‌درانگلستان فقط از متدسمعی‌و بصری (بی. سی. بی) لندن‌استفاده میشود.
پس‌شما هم فقط از:

(بی‌بی‌سی)لندن انگلیسی را بیاموزید

۱ـدوره‌اول CALLING ALL BEGINNERS
شامل‌دوازده صفحه‌ویك کتاب ترجمه‌شده بفارسی ۲۵۹ تومان باشرایط‌نقدواقساط
۲ـدوره‌دوم GETTING ON IN ENGLISH
شامل نه‌صفحه‌ویك‌کتاب ترجمه‌شده بارزش ۲۱۶تومان
برای آشنائی بیشتر می‌توانید به خیابان نادری روبروی هتل‌نادری کتابخانه مسیو مراحمه‌ومکاتبه فرمائیدو یا باتلفنهای ۳۱۳۷۰۳ـ ۳۱۲۹۴۰تماس‌بگیرید.
آ ـ ۷۶۸۴

اطلاعیه

در کنفرانس علمی انجمن جراحان پلاستیك وفك‌وصورت ایران آقای دکتر اصانلوراجع‌به تازه های جراحی‌پلاستیك صحبت خواهد کرد.

چهارشنبه ۴ اسفند ماه ساعت ۸ بعد از ظهر سالن کنفرانس سازمان مرکزی نظام پزشکی ایران

ریاضیات درداروسازی

دکتر پرویز لولاور محمد حسین میرعلوی

بررسی و تحقیق در مسائل ساخت و کنترل فرآورده‌های دارویی، آرایشی و غذائی
انتشارات آذر و کتابفروشیهای مقابل دانشگاه

فروش ارزان

کاغذدیواری

بیش از ۲۰۰ طرح جالب و متنوع «محصول اروپا»
صددرصد قابل شستشو

باتخفیف ۲۵ تا ۵۰ درصد
مترمربع ۲۰ تا ۷۰ ریال

وارد کننده انحصاری: خیابان‌فردوسی کوچه بلژیك ساختمان مسعود طبقه پنجم تلفن ۳۱۴۸۰۳

دارالخلافهٔ تهران

نوشته: ناصر نجمی

چاپ دوم در ۲۰۰ صفحه با هشتاد تصویر دیدنی وروی جلد چهار رنك منتشر شد.

در این کتاب، همه خصوصیات و قیافه تهران قدیم و مردمش را با عکس های‌آن‌روزگاران خواهید دیدوبازندگی وروحیه لوطیها ـ باباشمل‌ها ـ داشها ـ داروغه‌ها ـ گزمه‌ها و چگونگی مجازات خلافکاران آشنا خواهید شد.

محل فروش: کتابفروشیهای امیرکبیر

حراج بزرك و استثنائی سالیانه نمایشگاه شهر پرده‌با موفقیت ادامه دارد تجریش اول خیابان پهلوی مقابل پمپ بنزین نمایشگاه شهر پرده تلفن ۸۷۴۷۴۰

منوچهر بشردوست

مستشار سابق دادگاههای استان مرکز

در کلیه امور حقوقی‌و جزائی قبول وکالت مینماید
ساعات کاردفتر ۵ تا ۸ بعداز ظهر
نشانی: ایرانشهر ـ جنب شهرداری تهران، شماره ۱۶۰ر۱
تلفن: ۸۳۶۴۲۳ ـ ۸۴۶۴۲۴

آ ـ ۳۳۷۲۵

باتصمیم کمیته فنی فدراسیون کشتی فرنگی کشور

پنج کشتی‌گیر در مسابقات جام نیکلاپتروف بلغارستان شرکت میکنند

محمد حسین جمال

به تصمیم کمیته فنی فدراسیون کشتی فرنگی کشور ۵ کشتی‌گیر در مسابقات بین‌المللی جام‌نیکلاپتروف شرکت‌خواهند کرد .

گذشته از دو چهره برگزیده وزن های ۸۲ و ۹۰ کیلو محمد حسین جمال و بهرام مشتاقی ، برای گزینش سه چهره دیگر ، مسابقاتی در وزن های ۵۲، ۶۲ و ۷۴ کیلو برگزارمی شود که نفرات برتر نامزد شرکت در مسابقات بین‌المللی‌نیکلاپتروف خواهند شد .

هوشنگ سیف‌اللهی ، علی منتظری و علی الهیاری سه چهره مدعی ۵۲ کیلو هستند که نفر برتر از این جمع برای راه یافتن بمسابقات‌بین‌المللی‌بلغارستان با مهدی‌هوریارفرد نخست مسابقات انتخابی و عضو تیم ملی دیدار سرنوشت را برگزار میکند .

مبارزه مجدد وزن ۵۲ کیلو باین خاطر لازم تشخیص داده شد که سیف‌اللهی و الهیاری دو چهره قابل بحث این وزن هر یک به عللی دور از موجودیت حقیقی خود بودند . سیف اللهی به خاطر ضربدیدگی شدیددندنه و الهیاری‌که‌بخاطر اضافه وزن در مسابقات غایب بود .

باین ترتیب از جمع الهیاری ، سیف‌اللهی و منتظری‌یك نفر نامزد برگزاری‌دیداراوج ۵۲ کیلو با هوریار خواهدبود.

دومین ابهام در۶۲ کیلو موجود است‌که اکبر یداللهی و ماسیس آوانسیان گره‌گشای‌این پیچیدگی بشمارمیروند. یداللهی که به لطف نمرات‌منفی کمتربعد از تساوی باآوانسیان صاحب عنوان نخست شد ، بایستی برای اثبات برتری خوددر دیدار دیگری بر آوانسیان غلبه‌کند که این شانس سفربه بلغارستان را به او خواهد بخشید .

آخرین وزنی که قرار است مبارزات‌آن تجدید شودوزن ۷۴ کیلوست که سه مدعی بنام های حسین غفوری ، هاشم قنبری وخسرو نظافت دوست در آن حضوردارند که این آخری بااینکه درمسابقات انتخابی در وزن ۸۲ کیلو مبارزه کرد به تشخیص کمیته فنی این بار به صف مدعیان ۷۴ کیلو پیوسته است .

قنبری که با شکست‌دربرابر ثانی‌خانی شانس‌صدرنشینی ۷۴ کیلو را از دست داد، این بار بخت بیشتری برای انتخاب شدن دارد ، هرچند که حسین غفوری و خسرو نظافت‌دوست سد راه او هستند .

مسابقات‌بین‌المللی جام نیکلاپتروف طی روز های ۲۷ و۲۸ و ۲۹ اسفند ماه در بلغارستان برگزار میشود ، معیار گزینش‌وزنهای یاد شده توسط کمیته فنی، مسابقات برگزارشده طول سال گذشته ، مسابقات‌جهانی صوفیه و مسابقات‌قهرمانی ایران بوده است .

این مسابقات انتخابی روز یکشنبه ۱۸ اسفند در سالن کشتی امجدیه انجام خواهد شد .

بهرام مشتاقی

مسابقات والیبال قهرمانی‌دختران‌وپسران دانشگاه تهران

پسران پزشکی و علوم تربیتی برسر عنوان قهرمانی نبرد میکنند

درایـن‌دوره از مسابقـات والیبال قهرمانی دانشگاه تهران در گروه پسران ۱۸ تیم و درگروه دختران ۱۰ تیم شرکت کردند

در دور مقدماتی مسابقات والیبال دخترها تیم‌های علـوم تـربیتی و پـزشکی پیشاهنگـان دو گـروه جداگانه بازیها هستند

صحنه‌ای از دیدار دور نیمه‌نهائی مسابقات پسران بین‌تیم‌های دانشکده های پزشکی و فنی . دکتر دانائی چهره بزرگ و پرسابقه تیم پزشکی در مقابل حمید ملکی بازیکن فنـی توپی را با ضربه سنگین عبور داده است .

ساعت پنج و سی‌دقیقه بعداز ظهر پنجشنبه این هفتـه سالن ورزشی‌دانشگاه تهران‌شاهد دیدار اوج مسابقات والیبال قهرمانـی پسران دانشگاه تهـران خواهد بود .

دو تیم والیبال دانشکده‌های علوم تربیتی وپزشکی‌که باپشت‌سر گذاردن سایر حریفان تا دیـدار فینال پیش آمده‌اند در این شب بر سر عنوان قهرمانی با یکدیگر نبرد خواهند کرد . ضمن اینکه مسابقه بر سر عنوان سوم را دو تیم ادبیات و فنی انجام خواهند داد .

مسابقات والیبال قهرمانی‌پسران دانشگاه تهران از روزچهارشنبه سیزدهم بهمن با شرکت هیجده تیم از هیجده دانشکده مختلف دانشگاه تهران آغاز گردید .

در مرحله نخست تیم‌هـای شرکت‌کننده دور مقدماتی بازیها را در چهار گروه جداگانه بطور دوره‌ای برگزار کردند و هشت تیم پزشکی ، دامپزشکی از گروه اول ، فنی و ادبیات از گروه‌دوم، حقوق و اقتصاد از گروه سوم و علوم تربیتی ، هنـرها از گروه چهارم بدور یک چهارم نهایی مسابقات راه یافتند .

در دوریک چهارم نیزمسابقات بطور دوره‌ای برگزارشد وتیم‌های پزشکی و علوم تربیتی قهرمان دو گروه جداگانه مسابقات در این مرحله شناخته شدند .

از گروه اول بدنبال پزشکی تیم ادبیات از گروه دوم بدنبال علوم تربیتی تیم فنی راهی مرحله نیمه نهائی بازیها گردیدند .

روز شنبه این هفته دو مسابقه دور نیمه‌نهائی انجام گرفت . در مسابقه‌اول پزشکی قهرمان‌آخرین دوره گذشته مسابقات علیرغـم شکست ۱۵ـ۱۱ در گیم نخست مقابل فنی در سه گیم بعد موفق به مغلوب کردن حریف شد . گرچه در گیم دوم فنی که همه موجودیت خودرا مدیون دوچهره پرامید و کارساز کاوه پهلوان و حمید ملکی با وجود پیروزی پزشکی تا آخرین لحظات سخت حریف بزرگ خود را عذاب داد. ولی نتیجه گیم سرانجام ۱۵ـ۱۷ بسود پزشکی بود .

بازگشت یارسابق‌پزشکی

تیم پزشکی که امسال بـا بازگشت دکتر دانائی یار قدیمی‌و بزرگ خود قدرتی فوق‌العاده‌پیدا کرده در گیم‌های سوم و چهارم نیز ۷ـ۱۵ و ۲ـ۱۵ از سد فنی گذشت .

بدنبال رامیافتن‌پزشکی بدیدار فینال در مسابقه بعدی ادبیات و علوم تربیتی بمقابله بایکدیگر پرداختند .

ادبیات تیم‌بزرگ والیبال‌دانشگاه که در سالهای‌گذشته بارها براین مسابقات حکومت کرده بوداکنون بجهت بی‌تمرینی چشمگیر نفرات حاضر خود و هم چنین نداشتن مهره‌های کافی دیگرآن تیم بزرگ و مدعی سالهای گذشته نیست .

در غیاب بزرگانی چون خسرو گلستانه و سیاوش فرخی که در سالهای قبل‌پایه‌گذار عموم‌پیروزی‌های این تیم در مسابقات والیبال دانشگاه بودند ، ادبیات درمقابل علوم تربیتی علیرغم همه تلاش نفرات از جمله مهدی‌تفنگساز و کمال رهبران با وجود دو گیم پیروزی ۷ـ۱۵ و ۱۰ـ۱۵ در سه گیم با نتیجه ۱۴ـ۱۶ ، ۹ـ۱۵ و ۸ـ۱۵ مغلوب و سرانجام ۲ـ۳ این بازی سرنوشت را از دست دادند .

مسابقه فینال والیبال قهرمانی پسران دانشگاه تهران پنجشنبه بین علوم تربیتی و پزشکی انجام خواهد شد .

مسابقات والیبال‌دختران

مسابقات والیبال دانشگاه در قسمت دختران نیز با شرکت ده تیم از روز چهارشنبه ۲۰ بهمن آغاز شده و روزهای زوج هفته این بازیها انجام میگیرد .

در گروه اول پنج تیم اقتصاد، کشاورزی ، داروسازی ، علوم ، و علوم تربیتی و در گـروه دوم حقوق ، هنرها ، علوم اداری ، ادبیات و پزشکی حضور دارند.

در گروه اول تاکنون تیم علوم تربیتی و در گروه دوم پزشکی تیم‌های پیشاهنگ هستند .

روز گذشته در دنباله مسابقات این گروه تیم هنرهای زیبا ۲ـ۰ بر تیم علوم اداری غلبه کرد و در مسابقه‌دوم‌تیم‌پزشکی دردوگیم‌بیایی با نتیجه ۱۱ـ۱۵ بر حقوق غلبه کرد .

برنامه دنباله مسابقات فوتبال‌جام‌باشگاههای ایران

فردا پاس و تاج مسجدسلیمان در امجدیه مسابقه میدهند

شب گذشته فدراسیون فوتبال ایران اعلام کرد که با در نظر گرفتن زمان محدود باقی مانده برای به پایان‌رساندن بازیهای جام باشگاههای ایران و معرفی تیم قهرمان برای شرکت درمسابقات جام باشگاههای آسیا که از۱۴فروردین در تهران آغاز خواهد شد برنامه دنباله بازیها که بسیار فشرده نیز میباشد به این شرح اعلام میشود .

چهارشنبه ۴ اسفند ماه :
پاس تهران‌ـتاج مسجد سلیمان‌ساعت چهار ونیم بعداز ظهر در تهران .

۵ شنبه ۵ اسفند ماه :
تاج تهران ـ سپاهان اصفهان ساعت چهار و نیم بعد از ظهر در تهران .

جمعه ۶ اسفند :
پرسپولیس تهران ـ عقاب تهران‌ساعت ۳ بعد از ظهر در تهران ، تاج مسجد سلیمان‌ـ تاج نوشهر ساعت سه بعد از ظهر در نوشهر .

یکشنبه ۸ اسفند :
پاس تهران ـ سپاهان اصفهان ساعت چهار و نیم بعد از ظهر در تهران .

دوشنبه ۱۹ اسفند :
تاج مسجدسلیمان ـ تاج تهران‌ساعت چهار و نیم بعد از ظهر در تهران .

چهار شنبه ۱۱ اسفند :
تاج تهران ـ جم آبادان ساعت چهار و نیم در تهران .

جمعه ۱۳ اسفند :
عقاب تهران ـ تاج تهران ساعت سه بعد از ظهر در تهران ، جم آبادان ـ سپاهان اصفهان ساعت سه در اصفهان

یکشنبه ۱۵ اسفند :
پاس تهران ـ جم آبادان ساعت چهار و نیم در تهران

دوشنبه ۱۶ اسفند :
عقاب تهران‌ـ سپاهان اصفهان در اصفهان ساعت سه بعد از ظهر (از بازی های عقب افتاده) .

سه شنبه ۱۷ اسفند :
پاس تهران‌ـ تاج تهران ساعت چهار و نیم بعد از ظهر در تهران : « از بازی های عقب افتاده »

اطلاعات دختران و پسران یکشنبه‌ها منتشرمیشود

آغاز مسابقات والیبال پسران باشگاه ها

هیات والیبال‌تهران اطلاع داد که‌مرحله‌مقدماتی‌مسابقات والیبال قهرمانـی پسران باشگاههای تهران از روز یکشنبه هفته آینده(۸اسفند) شروع می شود .

این مسابقات از ساعت ۴٫۳۰ بعد از ظهر در سالن های شماره‌یك‌ودو استادیوم ورزشی فرح آغاز خواهد شد .

برنامه اولین‌روز مسابقات به این شرح‌اعلام‌شده است.

سالن شماره ۱
هما ـ فرح
واحد ـ دیهیم
برق ـ شهریار
آتش نشانی ـ اسپرت

سالن شماره ۲
نیروی هوائی ـ صنایع نظامی
سپهر ـ دژبان
پولاد ـ افسر
اقبال ـ پیام .

۷۷ شرکت کننده درمسابقات کشتی آزاد قهرمانی دانشگاه تهران

از بعد از ظهر یکشنبه این هفته مسابقات کشتی آزاد قهرمانی دانشگاه تهران با شرکت ۷۷شرکت کننده در سالن کشتی دانشگاه آغاز شده و چهار شنبه‌شب‌پایان خواهد یافت .

این مسابقات که شب گذشته دور دوم آن به پایان رسید بسرپرستی آقای محمد اسفندیاری برگزار می شود .

شلوغ ترین وزن در مسابقات امسال کشتی‌دانشگاه تهران وزن ۵۲ کیلو با ۱۴ شرکت کننده و خلوت‌ترین وزن ، وزن ۱۰۰ کیلو است که‌تنها۲شرکت کننده‌دارد. دروزن فوق صد کیلو مسابقه انجام نمیشود .

تعداد نفرات شرکت کننده در هر وزن از این قرارند :

۴۸ کیلو ۹ نفر ، ۵۲ کیلو ۱۴ نفر ، ۵۷ کیلو ۱۲ نفر ، ۶۲ کیلو ۱۱ نفر ، ۶۸ کیلو ۱۲نفر ،۷۴ کیلو ۷نفر ، ۸۲ کیلو ۵ نفر، ۹۰ کیلو ۵ نفر و۱۰۰ کیلو۲ نفر .

در مسابقات سال پیش تنها ۵۵ نفر حضور داشتند. اداره تربیت بدنی دانشگاه تهران در راه برگزاری این مسابقات همه تلاش و امکانات خود را بکار گرفته است چرا که از روز ۲۶ اسفند ماه آینده مسابقات کشتی قهرمانی دانشگاهها و مدارس عالی کشور در تهران انجام خواهد شد و تربیت‌بدنی دانشگاه تهران میزبان این مسابقات خواهد بود .

مسابقات وزنه‌برداری جام«ژان‌دام»

★ آلکسیف‌تنها با ۵۹۵ کیلو قهرمان دسته فوق سنگین شد !

● بتنبورك سوئدی رکورد جهانی‌حرکت پرس دسته میان‌سنگین را ترقی داد .

طی روز های شنبه ویکشنبه این هفته دومین دوره مسابقات وزنه برداری یادبود جام «ژان دام» در سن‌اوئن واقع در حومه پاریس انجام شد و باردیگر شورویها در تمام اوزانیکه مسابقه انجام شدبمقام قهرمانی رسیدند .

بزرگترین‌شگفتی قابل‌توجه در دومین دوره مسابقات وزنه برداری ژان‌دام نزول حیرت ـ انگیز واسیلی آلکسیف‌رکورد دار هر سه حرکت و مجموع دسته فوق سنگین بود .

چه او که با ۶۴۰ کیلورکورد دار جهان است تنها با ۵۹۵ کیلو در این مسابقات به مقام قهرمانی رسید و سرژردینك بلژیکی بدنبال او دوم شد . نتایج بدست آمده مسابقات‌از این قرار است:

نیم سنگین : ۱ـ ایـوان چنگواز شوروی ۴۹۰ کیلو۲ـ باروی از فرانسه ۴۵۰ کیلو۳ـ یاکووواز یونان ۴۵۰ کیلو.

سنگین وزن : ۱ـ یـان تالتس از شوروی ۵۵۵ کیلو ۲ـ لوش از آلمان شرقی۵۴۰ کیلو ۳ـ وزانی از ایتالیا۵۳۰ کیلو .

سبك وزن : ۱ـ شانیدزه‌از شوروی ۴۰۷٫۵ کیلو ۲ـلگوی از فرانسه ۳۷۷٫۵ کیلو .

فوق سنگین : ۱ـ واسیلی آلکسیف از شوروی ۵۹۵ کیلو ۲ـ سرژ ردینك از بلژیك ۵۸۵ کیلو .

شب گذشته در سوئد نیز، بتنبورك قهرمان دسته میان سنگین تیم ملی وزنه برداری این کشور رکوردجهانی‌حرکت پرس این دسته را ترقی‌داد . رکورد قبلی۱۹۳٫۵ کیلومتعلق به بوجوهانسون قهرمان دیگر سوئدی بود . رکورد جدید ۱۹۵٫۵ کیلو گرم است .

والیبال بانوان باشگاهها

تاج باشکست افسر ازهم‌اکنون‌فاتح‌جام‌است

شب گذشته در ششمین شب مسابقات والیبال قهرمانی بانوان تهران‌تاج ـ افسر برگزارکنندگان دیداری پرهیجان بودندکه میتوان آنرا دیدار اوج‌بازیها بشمارآورد دراین مسابقه سرانجام بدنبال۴ گیم دیدار پرتحرک تاج‌باپیروزی ۱ـ۳ برتیم همخانواده بزرگترین مانع‌را ازسرراه خود برای‌رسیدن به جام قهرمانی برداشت واکنون باوجود اینکه دیداردیگری باپاس درپیش دارد میتوان این تیم را صاحب عنوان قهرمانی دانست زیرا تاج در صورت شکست نیز همچنان قهرمان خواهدبود، پاس در نخستین شب بازی بطرزغیر‌منتظره‌ای مقابل افسر مغلوب گردید و این شکست‌سبب گردیده که در صورت پیروزی بر تاج نیز شانس قهرمانی‌نداشته باشد .

نتایج چهار گیم مسابقه تاج ـ افسر ۱۴ـ۱۵ ، ۱۵ـ۱۱ ، ۸ـ۱۵ و ۱۲ـ۱۵ بسود تیم تاج بود .

تلویزیون پرتو جام جهان نما
مجهز به ماسك مخصوص که چشم‌ها را خسته نمیکند

اطلاعیه
فروشگاه خیمه ایران
چون‌اخیرا مشاهده شد که عده‌ائی سودجو با نام فروشگاه خیمه‌ایران سفارشاتی قبول کرده‌که مغایر بانظریات مشتریان است و بعدا برای این فروشگاه ایجاد ناراحتی میکنند بدینوسیله‌باطلاع میرساند که کلیه کارکنان فروشگاه خیمه ایران با سرویس و کارت شناسائی آدم‌دار مراجعه می‌نمایند
فروشگاه‌خیمه‌ایران
میدان سپه ـ اول امیر کبیر پاساژ ۲۰ تلفن ۳۱۳۵۴۶ ـ ۳۰۴۵۶۳

سیستم گرمایش بوسیله‌شوفاژ ناقص است!
رطوبت‌زن کامفورت‌این سیستم‌را کامل میکند
• تنفس بهتر در اثر افزایش رطوبت نسبی هوا تا میزان ۴۰٪
• سیاه نشدن دیوار و پرده‌در اثر وجود رطوبت‌مناسب‌در هوا
• لطافت پوست در اثر وجود رطوبت در هوا
• جلوگیری از خشك شدن سینه وسرفه کردن در اثر وجود رطوبت مناسب در هوا
خیابان کریمخان‌زند خیابان‌مدیری شماره ۳۵
شرکت کامفورت
AIR HUMIDIFIER Tel. 823593
SUITABLE FOR HEATING ELEMENT 833849-50

دنیای ورزش شنبه‌ها منتشرمیشود

گروه‌فرهنگی هدف
برای‌ترم جدید کلاسهای کنکور (پزشکی ـ فنی ـ کشاورزی وعلوم) که از ۱۶فروردین‌ماه ۵۱ شروع میشود ازهم‌اکنون در دبیرستان شماره ۱ هدف ثبت نام مینماید ، داوطلبین شهرستانی میتوانند مبلغ ۴۰۰۰ ریال بحساب شماره ۱۷۹ بانك صادرات پهلوی نبش‌خیابان شاهپورعلیرضا) واریز نموده‌ومشخصات کامل و کلاس مورد در خواست خود را باذکر شماره فیش بانکی برای ثبت نام به آدرس زیر ارسال دارند
خیابان پهلوی ـ جنب کلانتری مرکز تلفن ۶۶۶۸۲۳

گروه فرهنگی مرجان
برای کلاسهای ترمی
کنکور فنی ـ پزشکی ـ ادبی
که از تاریخ شانزدهم فروردین ماه ۱۳۵۱ شروع میشود ثبت نام میکند .
نام نویسی داوطلبان تهران همه روزه از ساعت ۴/۵ بعد از ظهر
در دو محل زیر انجام خواهد شد .
(برای ثبت نام دو قطعه عکس همراه داشته باشید)
۱ ـ دبیرستان دختران مرجان
میدان کاخ ـ خیابان ابتهاج ـ نبش خیابان ایتالیا ـ تلفن ۶۶۹۲۸۵ الی ۶۶۹۲۸۷
۲ ـ دبیرستان پسران مرجان
خیابان پهلوی ـ مقابل خیابان زرتشت ـ بالاتر ازپمپ بنزین کوچه جاوید ـ تلفن ۶۲۱۹۷۴
کلاسهای کنکور گروه فرهنگی مرجان فقط در دو محل بالا تشکیل میشود واز داوطلبان کلاسهای فوق چند نوبت به روش تست امتحان بعمل خواهد آمد .
داوطلبان شهرستانی میتوانند برای رزرو جا مبلغ یکهزار ریال به حساب ۵۰۰ بانك بازرگانی چهارراه پهلوی ـ بزرگمهر منظور و رسید مربوط را به محل‌های ثبت نام ارسال دارند . بقیه شهریه درموقع ثبت نام دریافت خواهد شد .

دستور پرداخت عیدی و پاداش کارمندان صادر شد

خبرهای کوتاه

شرکت ایران‌در سومین اجلاسیه وزیران کشور های اسلامی

عباس خلعتبری وزیر امور خارجه هفته آینده در راس هیئتی برای‌شرکت درسومین اجلاسیه وزیران کشور های اسلامی عازم جده خواهد شد.

کنفرانس از روز سه‌شنبه ۱۰ اسفند بمدت ۳ روز با شرکت اکثریت کشور های اسلامی برگزار میگردد. تصویب طرح منشور کنفرانس اسلامی طرح ایجاد یک خبرگزاری اسلامی، طرح ایجاد مرکز فرهنگی اسلامی و تاسیس بانک اسلامی‌از جمله‌مسائلی است که در کنفرانس‌مطرح خواهد گردید.سایر اعضای هیئت عبارتند از :

منوچهر ظلی ، جعفر ندیم ، محسن صدیق اسفندیار ، ناصر مجد ، رضا قاسمی،داریوش‌پایندر. یک هیئت مطبوعاتی‌در این سفر همراه خواهند بود .

تشکیل سمینار فرمانداران‌استان‌مرکزی

قبل از ظهر دیروزسمیناری با شرکت آقای دکترشادمان استاندار استان‌مرکزی وکلیه فرمانداران این استان‌تشکیل گردید ودرباره مسائل‌مختلف از جمله وضع رستورانهای سرراه ـ نرخ مایحتاج عمومی بخصوص در ایام عید نوروز و پیش‌بینی های لازم درباره سیل و برنامه های عمرانی گفتگو و تبادل نظر بعمل آمد و تصمیماتی‌گرفته شد .

امضاء قرارداد بیمه خبرنگاران ونویسندگان

دیروز قرارداد دستجمعی‌بیمه عمر و حوادث خبرنگاران و نویسندگان حرفه‌ای مطبوعات بامضاء رسید.

در مراسم امضاء که دردفتر آقای کاتوزیان‌مدیر عامل شرکت سهامی بیمه انجام گرفت آقای سعادت معاون وزارت اطلاعات وعده‌ای از اعضای هیئت مدیره سندیکای‌نویسندگان وخبرنگاران در این مراسم حضور داشتند.

خرید لاستیک اتومبیل سواری

شرکت سهامی معاملات‌خارجی اقدام به وارد کردن مقداری لاستیک اتومبیل سواری کرد. لاستیک‌های وارداتی برای جبران کمبود لاستیک تولید داخلی میباشد که از کارخانه های انگلستان خریداری شده است قریبا ببازار عرضه‌خواهد شد.

رئیس‌اتحادیه بین‌المللی باشگاه های لاینز در تهران

آقای‌رابرت آپلینگر‌رئیس اتحادیه بین‌المللی‌باشگاه‌های لاینز وبانو دیشب وارد تهران شدند .

آقای آپلینگر ساعت ۱۱ صبح امروز با آقای نخست وزیر ملاقات کرد . وی در پنجاه‌و چهارمین کنگره‌بین‌المللی باشگاه های لاینز که در ژوئن سال ۱۹۷۱ درشهر لاس‌وگاس تشکیل شد به ریاست این اتحادیه‌برگزیده شد .

آقای آپلینگر و بانو نیمه‌شب فردا رهسپار هندوستان خواهند شد .

سومین برنامه فرهنگی شرکت ملی نفت

ساعت پنج بعد از ظهر دیروز سومین‌برنامه فرهنگی روابط عمومی صنعت نفت ایران درسالن کنفرانس‌اداره مرکزی‌شرکت ملی‌نفت ایران انجام شد .

در این برنامه که باحضور گروهی از دانشگاهیان ، فرهنگیان و کارمندان صنعت نفت ایران ترتیب یافت آقای علی‌تابان‌فرئیس‌اداره‌پالایش شرکت سهامی تصفیه نفت ایران ـ آبادان تحت عنوان پالایشگاه آبادان و موقعیت بین‌المللی آن بتفصیل سخن گفت .

پیش‌بینی هوا

هوای سواحل دریای مازندران ونواحی مرکزی و استانهای کرمان ، سیستان و بلوچستان وخراسان نیمه ابری در بعضی نقاط تمام ابری همراه باریزش برف و باران خواهدبود .هوای تهران کمی ابری گاهی نیمه ابری خواهد شد هوای بقیه نقاط صاف گاهی نیمه ابری پیش‌بینی میشود.

گرمترین نقطه در ۲۴ساعت گذشته چابهار باحداکثر ۲۳ وسردترین نقطه‌همدان باحداقل ۲۳ درجه زیر صفر بوده‌است.

حداکثر درجه حرارت دیروز تهران یک درجه بالای صفر و حداقل ۸ درجه زیر صفربوده است.

دانشجویان مقیم آلمان سحرگاه فردا به تهران میرسند

یکصدوشصت تن‌از دانشجویان ایرانی مقیم آلمان با یک هواپیمای دربست عصر امروز فرانکفورت را برای گذراندن تعطیلات چند هفته‌ای سال نو به‌قصد تهران ترک می‌کنند . این هواپیما قرار است ساعت دونیم بامداد فردا در مهرآباد بزمین بنشیند.

دومین گروه دانشجویان ایرانی مقیم آلمان که قصد بازگشت و گذراندن تعطیلات‌در تهران را دارند روز هفدهم اسفند از آلمان حرکت‌خواهند کرد.

قیمت رسمی تخم مرغ کاهش یافت

به تصمیم سه‌تن از وزیران کابینه نرخ تخم مرغ امروز در تهران شکسته شد. این تصمیم در جلسه‌ای اتخاذ گردید که وزیران کشور، کشاورزی و معاون تعاون روستائی شرکت داشتند و محل آن وزارت‌کشور بود.

وزارت کشور امروز اعلام داشت که قیمت تخم مرغ‌کیلوئی ۶۲ ریال است و فروشندگان حق افزایش قیمت را ندارند . وزیر کشوردستور دادتاماموران این وزارت نرخ تخم مرغ را زیر نظر گرفته و در صورت مشاهده تخلف گرانفروشان را تحت تعقیب قرار دهند.

مسابقات مهارت‌کار انجام گرفت

مسابقات مهارت فنی ۵۰۰ نفر از جوانان در ۱۲رشته امروز بوسیله وزیرکار بنام والاحضرت ولاینعهد درمرکز تحقیقات بهداشتی وزارت کار افتتاح شد .

در مراسم افتتاح دکتر مجیدی وزیر کار گفت ایجاد مهارت‌وتوسعه امورحرفه‌ای از هدفهای ما بشمار میرود.

انتصابات در دانشگاه تهران

دکتر منصور اختیار استاد تمام‌وقت‌دانشکده ادبیات و علوم انسانی بسمت مدیر گروه آموزشی زبان انگلیسی.

آقای ملکسیروس‌امیر شاهی استادتمام‌وقت دانشکده‌کشاورزی بسمت مدیرگروه آموزشی‌زراعت واصلاح نباتات.

آقای محمودثقفی دانشیارتمام وقت دانشکده کشاورزی بسمت مدیرگروه آموزشی ماشین های کشاورزی

آقای کمال‌الدین نوربخش دانشیار تمام وقت دانشکده کشاورزی بسمت مدیر گروه آموزشی باغبانی.

آقای دکترامیر پاشا تحققی استاد دانشکده پزشکی بسمت سرپرست گروه آموزشی‌بیماری های پوست و امیزشی.

همچنین آقای دکتر عباس فرخنده دانشیار تمام وقت و سرپرست دانشجویان دانشکده دامپزشکی بسمت معاون آن دانشکده منصوب شد.

عزیمت به بانکوک

آقای منوچهر گودرزی وزیر مشاور سابق بدعوت سازمان اکافه بامداد امروز به بانکوک عزیمت کرد.

سازمان اکافه مرکزی جهت آموزش مدیران و کارشناسان موسسات دولتی و خصوصی کشورهای آسیائی تاسیس میکند.

تهیه مقدمات ساختمان یك شیرخوارگاه

وزارت کار و اموراجتماعی اعلام داشت برای تامین رفاه بیشتر زنان کارگر در شیراز مقدمات ساختمان یک شیرخوارگاه‌مجهزدرکارخانه های مخابراتی فراهم شد . این مرکز که بزودی فعالیت خودرا آغازمی‌کند ، درزمین نسبتا وسیعی ساخته میشود و از کودکان زنان کارگر در ساعات کار آنان نگهداری خواهد کرد .

جون کرافورد به ایران میاید

نام بتی دیویس و اورسن ولز و جون کرافورد نیز بر لیست هنرپیشگان معروف‌جهان کمدر فرصت نخستین‌جشنواره جهانی فیلم تهران فروردین‌ماه آینده به تهران می آیند‌اضافه شد .

همانطوریکه دیروز نیز خبر دادیم برای شرکت در این جشنوارمجولی کریستی ووارن بیتی نیز بتهران می‌آیند.

وزارت دارائی آمادگی‌پرداخت عیدی و پاداش کارمندان‌دولت را اعلام داشت . دستور پرداخت پاداش (عیدی) کارمندان دولت بلافاصله پس از درخواست وزارتخانه ها ، سازمانها و موسسات دولتی از طرف وزارت دارائی صادر میشود .

هیات دولت در جلسه دیشب پرداخت عیدی و پاداش آخر سال را تصویب کرد وبدرجه امروز وزارت دارائی دستور ـ العمل پرداخت عیدی و پاداش کارمندان دولت‌راتدوین نمود تا ظرف هفته جاری حواله های آن صادر شود پس از ابلاغ‌دستور‌العمل لیست پاداش (عیدی) کارمندان براساس ضوابطی‌که در دستور العمل توصیه می شود تنظیم و بدارائی ارسال خواهد شد .

ضمنا حقوق و مزایای اسفند ماه کارمندان دولت نیز در دهه دوم ماه جاری پرداخت می شود.

خبرنگار اطلاعات می نویسد دستورالعمل پرداخت عیدی و پاداش آخر سال در یکی دو روز آینده از وزارت دارائی به وزارت خانه ها و سازمانها و موسسات دولتی صادر خواهدشد و میزان پرداخت عیدی وپاداش آخر سال بستگی به اعتبار وزارتخانه ها و سازمانها و موسسات دولتی خواهد داشت و مسلما عیدی و پاداش امسال کمتر از سال گذشته خواهد بود .

ضوابط توصیه شده

دستورالعمل تقریبا مثل سال قبل است در سال گذشته حقوق و مزایای کارمندان‌در۱۵ اسفند و پرداخت عیدی وپاداش بتدریج از بیستم اسفندشروع شد .

هفته آینده

امسال پرداخت عیدی و پاداش از هفته آینده شروع می شود و حقوق و مزایای این ماه کارمندان‌نیز در دهه‌دوم‌پرداخت میشود . براساس ضوابطی که در زمینه پرداخت عیدی وپاداش کارمندان دولت تهیه شده حداکثر پرداخت عیدی به مستخدمین دولت نباید از۱۵۰۰ تومان بیشتر باشد و حداقل پرداخت عیدی و پاداش بستگی به اعتبار وزارتخانه‌ها و موسسات وسازمانهای دولتی خواهدداشت. بموجب‌همین‌ضوابط‌وزیران‌اختیار دارند که تا یك هزار تومان پیش از رقم حداکثر عیدی با توجه به خدمات به کارمندان پرداخت نمایند .

خبرنگار ما اضافه می کند در این ماه پرداخت دولت در عین حال که نسبت به ماههای پیش سنگین است ولی نسبت به سال گذشته کمتر است چون درسال گذشته سازمان برنامه دراسفند ماه حدود ۲ میلیارد تومان بابت اجرای طرحهای عمرانی‌به‌مقاطعه کاران پرداخت کرد که‌امسال این رقم حدود یك میلیاردتومان است این کاهش صرفا بعلت پرداخت منظم هزینه‌اجرای‌طرح های عمرانی وعدم تاخیرو تعویق مطالبات بخش خصوصی در سازمان برنامه می باشد .

معهذا در ماه جاری دولت‌برای عیدی و پاداش و حقوق ومزایای کارمندان دولت و معلمان حدود یك میلیارد تومان و بابت اجرای طرحهای عمرانی نیز یك میلیارد تومان به مقاطعه کاران پرداخت می کند .

خبرنگار ما می نویسد تناوب پرداخت عیدی و پاداش وحقوق و مزایای اسفند ماه کارمندان دولت برای جلوگیری‌از نوسان قیمت صورت می گیرد و علاوه بر این امسال دولت قبل از پرداخت حقوق و مزایا اقدام به پرداخت عیدی و پاداش آخر سال نموده است.این امرموجب خواهد شد کارمندان دولت میزان دریافتی پاداش آخرسال (عیدی) را بدانند و اصولاهزینه های خود را در ایام عید تنظیم نمایند .

قیمت رسمی طلا کیلوئی یکصدتومان افزایش یافت

قیمت مسکوکات طلا امروز در بازار گران شدو هر بهوی۲۰ریال دیگر ترقی کرد .امروز قیمت‌بهلوی به ۹۸۰ ریال ، نیم‌بهوی۵۰۰ریال ربع‌بهلوی ۲۶۰ ریال رسید. قیمت طلای شمش نیز در بازار آزاد هر مثقال به ۵۹۰ ریال رسید.

قیمت ارزهای عمده‌هم در بازار امروز افزایش داشت و هر لیره انگلیس از ۲۰۱٫۵ ریال به۲۰۳ ریال رسید. قیمت مروش مارک آلمان غربی ۲۴٫۳۰ ریال ، فرانک فرانسه ۱۵٫۲۰ ریال ، فرانک سوئیسی ۲۰٫۱۰ ریالو دلارامریکا ۷۷٫۳۰ ریال بود.

علت نوسان قیمت مروش ارزها دربازار آزادنزدیک‌بودن‌ایام‌نوروز وفصل مسافرت توجیه شد.

قیمت رسمی طلا نیز امروز هر کیلو یکصدتومان افزایش یافت وبه کیلوئی ۱۳ هزار و۲۰۰ تومان رسید.

ملاقات نیکسون با «مائو»

این عکس مائو و نیکسون رادر اولین ملاقات آنها که در خانه مائو در پکن صورت گرفت نشان میدهد . هردوی آنها لبخند بلب دارند . عکس رادیوئی اطلاعات

آرامگاه رضاشاه‌کبیر گلباران شد

بمناسبت روز سوم اسفند امروز مراسمی در حضور والاحضرت‌شاهپور غلامرضا پهلوی درباشگاه افسران‌انجام‌شد. درعکس ارتشبدازهاری مشغول سخنرانی است ، ارتشبدمین‌باشیان ، ارتشبداویسی ودریابد رسائی نیز در عکس‌دیده‌میشوند .

بامداد امروز بمناسبت روز تاریخی سوم اسفند رئیس دفتر مخصوص شاهنشاهی ، معاونین‌وروسای‌دربارشاهنشاهی وآجودانهای کشوری شاهنشاه آریامهر درآرامگاه اعلیحضرت رضاشاه کبیربرای ادای احترام حضور یافتند و از طرف آقای علم وزیر دربار شاهنشاهی‌تاج گلی نثار آرامگاه آن رادمرد بزرگ کردند .

هیئت دولت در آرامگاه

بمناسبت سالروز سوم اسفند ، از صبح امروز مراسمی درآرامگاه رضاشاه کبیر برگزار شد و از طرف آقایان هویدا، وزراء ووکلای مجلسین شورا و سنا، شهردار تهران ، اعضای انجمن شهر و سازمان برنامه، و جمعی از امرای ارتش شاهنشاهی تاج گلهای‌زیبائی نثار گردید.

صبح امروز آقای نخست وزیر باهلی‌کوپتر به محوطه آرامگاه وارد شد و پس از ادای احترام در این مراسم پرشکوه شرکت نمود.

در باشگاه افسران

ساعت ده بامداد امروز بمناسبت بزرگداشت روز تاریخی سوم‌اسفند (روز اعلیحضرت رضا شاه کبیر) در حضور والاحضرت شاهپور غلامرضا پهلوی مراسمی از طرف نیروهای مسلح‌شاهنشاهی در باشگاه افسران مرکز برگزار گردید.

در این مراسم رئیس ستاد بزرگ ارتشتاران ، فرماندهان نیروهای سه‌گانه ارتش شاهنشاهی ،سران نظامی ، گارد شاهنشاهی ، ژاندارمری‌کل‌کشور، رئیس‌شهربانی کل کشور، فرمانده نیروی پایداری وگروهی‌از امرای‌ارتش شاهنشاهی شرکت داشتند. سخت ارتشبد غلامرضا ازهاری‌رئیس ستادبزرگ ارتشتاران سخنرانی کردند سپس بسلامتی اعلیحضرت همایون شاهنشاه آریامهر بزرگ ارتشتاران هورا کشیده شد .

آنگاه بپای پیکره اعلیحضرت رضا شاه کبیر تاج‌های گل نثار گردید.

پس از پایان این مراسم رئیس ستاد بزرگ ارتشتاران، فرماندهان نیروهای سه‌گانه ارتش شاهنشاهی (زمینی هوائی، دریائی) فرمانده ژاندارمری کل کشور و رئیس شهربانی کل کشور در آرامگاه اعلیحضرت رضاشاه‌کبیر حضور یافتند وپس از ادای احترام ،تاج گلی توسط رئیس ستاد بزرگ ارتشتاران نثار شد.

همزمان با این مراسم، بوسیله نمایندگان‌نیروهای مسلح‌شاهنشاهی به پای پیکره‌های اعلیحضرت رضا شاه کبیر در تهران و شهرستانها تاج‌های گل نثار گردید.

بهمین مناسبت صبح امروز معاونین و مدیران کل وروسای وزارتخانه ها ، سازمان های دولتی منجمله وزارت کشاورزی ومنابع طبیعی ، وزارت بهداری وزارت‌دارائی ، وزارت تعاون‌و امورروستاها،وزارت‌دادگستری، جامعه ورزشی و فرمانداران شهر های تابع استان‌مرکزی درآرامگاه رضاشاه کبیرحضور یافتندوتاج گل هائی نثارکردند.

در جلسه امروز گفته شد :

ما باکمبود پرستار مواجه هستیم

★ سنا از روز سوم اسفند تجلیل کرد

★ لایحه جلوگیری از پرواز کبوتر تقدیم مجلس شد

ساعت ۹ بامدادامروز جلسه علنی مجلس شورای ملی به ریاست آقای مهندس عبدالله ریاضی تشکیل گردید .

سوم اسفند

محمدحسین ناروئی نماینده زاهدان پیرامون عظمت روز سوم اسفند ۱۲۹۹ وقیام سردار بزرگ‌ایران‌رضاشاه کبیرصحبت کرد و با اشاره به وقایع قبل‌از کودتای سوم اسفند شمه‌ای از اقدامات‌رضاشاه‌کبیررابرشمرد.

محمد حسین‌ناروئی آنگاه گفت مردان بزرگ در تاریخ جهان فراوانند . در هر عصر و زمان بوده‌اند که‌دررشته‌های مختلف کارهای مهمی کرده‌اند .

مسلما رضاشاه کبیر ازکسانی بوده است که سرنوشت ایران را دگرگون کرده و مسیر تاریخ کشور ما را تغییر داده است .

دوران عدم امنیت

حکمت یزدی نماینده تفت و عضو حزب‌مردم‌نیز درخصوص اهمیت سوم اسفند صحبت کرد و گفت دورانی که عدم امنیت و ثبات حاکم برسرنوشت ملت‌بود ومرگ اجتماع‌قطعی بود خدای ایران رضاشاه کبیر را فرستاد تا اجتماع ایران را زنده کند بهترین ترسیم را از زبان فرزند برومندش میشنویم.ناطق آنگاه قسمتی از کتاب ماموریت برای وطنم را خواند .

قوای دفاعی

سرلشکر فضل‌الله همایونی نماینده کوهدشت‌گفت‌سوم‌اسفند ۱۲۹۹ سرآغاز فصل فرخنده و متجلی پنجاه‌ویک ساله رهبری خاندان جلیل پهلوی است .

ناطق گفت رضا شاه‌کبیر از قوای‌پراکنده مملکت‌ارتش قوی‌و نیرومندی بوجود آورد زیرا بدون داشتن قوای دفاعیه و تامینه‌متشکل،فرو نشاندن‌طغیان و هرج‌ومرج دراطراف واکناف کشور بلند می بود و محیط مملکت بهیچوجه برای انجام امور اصلاحی آماده نمیگردید .

ناطق آنگاه گفت شاهنشاه آریامهر که وظایف دشوار و تاریخی مقام‌سلطنت‌بعداز وقایع ۱۳۲۰ رابعهده‌گرفت‌فکنون‌قریب سی‌ویک سال است که بارعایت اصول قانون‌اساسی‌تمام نیروی خود را برای عظمت‌و سربلندی ایران عزیز وبهبود وضع‌طبقات مختلف کشور بالاخص انقلاب سفید شاه و مردم که اثرات درخشان آن هر روز بصورت تازه‌ای متجلی میشود بکار می برند .

نیروی فعاله

خانم شوکت ملك جهانبانی نماینده تهران روز تاریخی‌سوم اسفند راشادباش گفت و طی سخنانی یادآور شد رضا شاه کبیر با کودتای ۱۲۹۹ وطلوع سلسله جلیل پهلوی بهمه تیرگی‌ها چیره وغالب گشت و افق ایران منورشد . در تاریخ ایران در اسفندماه۱۲۹۹شمسی باطلوع سلسله جلیل پهلوی ایران جانی تازه یافت و ملتی کهنسال افتخارات‌تاریخی خود را با سرعت از نو آغاز کرد .

قبل‌از رضاشاه کبیر دراین کشور به ارزش و مقام زن توجه نمی شد . رضا شاه کبیر با آزادی که به زنان اعطا فرمودند ، نیروی فعاله زنان بکار افتاد وشاهنشاه آریامهر این آزادی‌را به‌حدی‌رسانیده‌اند که اکنون زنان در همه شئون کشور منشاء اثر وفعال صدیق هستند .

نخستین ضربه

دکتر رضا علومی نماینده تهران طی سخنانی گفت‌ایران قبل‌ازاسفند ۹۹ گرفتار آثار ناپسند معاهده شوم ۱۹۰۷ و تقسیم ایران به دو منطقه نفوذ بیگانگان بود . از فردای سوم اسفند نخستین ضربه های محکم تاریخ بدست توانای سردار بزرگ ایران به حکومت ملوك‌الطوایفی خانخانی‌وبیگانه پرستی وفساد و بیدادگری و ناپسامانی و ستمگری فرود آمد .

دکتر رضاعلومی‌پس‌ازتشریح اقدامات ووقایع دوران سلطنت رضا شاه کبیر گفت : سوم‌اسفند نخستین سنك بنا و ششم‌بهمن ۴۱ لحظه تاریخی تحقق انقلاب عظیم اجتماعی است .

روز پرستار

خانم عاطفه‌بیژن‌امیرابراهیمی دراطراف روز پرستار صحبت کرد و گفت‌در تاریخ‌مشروطیت ایران این نخستین‌باراست که مسائل مربوط به پرستار و پرستاری دراین ساحت مقدس واز پشت تریبون از زبان یك پرستار مطرح می گردد . وی آنگاه در اطراف تاریخچه روزپرستار سخن گفت .

ناطق باارائه آمار گفت‌تعداد پرستاران و بهیاران موجود نمی‌تواند جوابگوی احتیاجات کشورباشد امروز ۳۵ هزار تختخواب بیمارستانی در کشور موجوداست .

تعداد بهیار موردنیاز۲۶۲۵۰ نفر است .تعدادتقریبی‌بهیاران شاغل‌در حال حاضر در حدود ۸۷۰۰ نفراست .پس‌مابا کمبود ۱۷۵۵۰ بهیار مواجه هستیم . البته این آمارمربوط‌به‌پرستار وبهیار بیمارستانی است‌و ذکری از پرستار بهداشت ، پرستار مدارس ـ پرستار کارخانجات وغیره به میان نیامده .

مشکل کمبود پرستار مشکل مملکت‌ما تنها نیست بلکه‌همه دنیا با این مشکل بزرگ مواجه هستند .

لوایح

دردستور مجلس آقای قوام صدری وزیرمشاورلایحه‌افزایش هزینه‌های برنامه چهارم،معاون پارلمانی وزارت جنك لایحه جلوگیری از پرواز کبوتردر فاصله چهل کیلومتری‌فرودگاه هارا تقدیم کرد . آنگاه‌لایحه موافقت‌نامه تحدید حدود فلات قاره بین‌ایران‌و بحرین‌ـ لایحه پرداخت سهمیه‌ایران در موسسه اسیائی آمارمطرح‌شد که پس‌از تصویب‌بدولت ابلاغ گردید .

در قطر کودتا شد

در کشور نوظهور و یکصد وسی هزار نفری قطر در خلیج فارس امروز کودتا شد و در حالیکه‌شیخ احمدبن علی‌آل‌ثانی امیر قطر ازدو هفته قبل سرگرم گذراندن تعطیلات زمستانی‌و شکار در صفحات‌جنوب ایران است . پسر عموی او شیخ خلیفه بن‌حمدآل ثانی ولیعهد ، نایب امیر و نخست وزیر قطر با آرامش کامل قدرت حکومت را در دوحه پایتخت‌قطر بدست‌گرفت.

نخستین اخبار مربوط به کودتای قطر مقارن ساعت ده بامداد امروز بوسیله خبرگزاریهای بین‌المللی از خبری جهان مخابره شد و این خبر را لحظاتی بعد رادیو رسمی قطر تایید کرد.

گزارش اطلاعات

خبرنگار اطلاعات نیز مقارن ظهر امروز گزارش زیر را پیرامون کودتای قطر از دوحه پایتخت‌قطر فرستاد:

ساعت ۸ بامداد امروز ناگهان برنامه‌های عادی رادیو «دوحه» قطع شد و لحظه‌ای بعد درحالی که از فرستنده مارش نظامی‌پخش می‌شد گوینده اعلام‌کرد :بامواقفت اعضای‌خانواده«آل‌ثانی» وپشتیبانی وهمکاری مردم ،خلیفه بن‌حمد، نخست وزیر وولیعهد قطر اداره کلیه امور کشور را بدست گرفته است».

بدنبال اعلام کودتا در قطر و در دست گرفتن زمام امور توسط ولیعهد و نخست‌وزیر سابق این امارات بر کلیه امور قانونی و اجرائی در قطر قرار داشت و در عین‌حال قاضی‌القضات قطر هم بود . وی در سال ۱۳۴۷ بطور رسمی از ایران دیدن‌کرد و نسبت‌به‌ایران همواره احترام خاصی قائل است . خبرنگار سیاسی اطلاعات که درتابستان سال گذشته‌باشیخ خلیفه‌ملاقات و مصاحبه کرد او را شخصیتی باهوش،کاردان مقتدر وعلاقمند به اجرای سریع برنامه های توسعه و تحول در قطر تشریح میکند .

قطر دردهم شهریور ماه‌گذشته رسما اعلام استقلال کرد و در اجلاسیه گذشته مجمع عمومی به عضویت سازمان‌ملل درآمد. ایران از نخستین کشورهائی بود که استقلال قطر را برسمیت شناخت و اینک دارای سفارت در قطر است .

شیخ احمد آل‌ثانی حکمران برکنار شده قطر روز نوزدهم‌بهمن گذشته برای شکار طبق معمول همه ساله به بندر عباس وصفحات جنوب ایران آمده وهنوز دراین صفحات اقامت دارد .

بررسی اوضاع

بدنبال تحولات قطر در کلیه پایتخت‌های خلیج‌فارس وامارات، رهبران این کشورها بدقت‌اوضاع منطقه را موردبررسی قراردادند. خبر تحولات قطر در پایتخت‌های عربی‌نیز کلیه‌اخبار راتحت‌الشعاع قرار داد .

رادیو دوحه پس از پخش‌خبر کودتا کلیه فرامینی را که ازطرف حاکم جدیدصادر شده انتشارداد. بموجب یکی از این فرمان‌ها حقوق کلیه کارمندان دولت ، افسران و سربازان و نیروهای مسلح قطر ۲۰درصد اضافه شده است .

رادیو قطر سراسر امروز رابه نواختن مارش نظامی پرداخت و در قاهره نیز اعلام شد که شیخ خلیفه بر اوضاع کاملا مسلط است .

قطر کجاست ؟

در سواحل جنوبی آب های نیلگون خلیج‌فارس و در سرزمینی بطول یکصد وپنجاه‌کیلو متر کمدر آب پیش‌رفته ، قطر قرار دارد.

قطر شبه‌جزیره نسبتا خشک‌و شن‌زاری است که از شمال شرق و غرب به‌خلیج فارس و ازجنوب به‌سرزمین عربستان محدوداست. طول این شبه جزیره یکصد و شصت کیلومتر و عرض آن از یکصد کیلومتر تجاوز نمیکند.

قطر بعدازبحرین ازپیش‌رفته‌ترین امارات نگفانه خلیج فارس بشمار می‌رود که در بیست‌سال گذشته و بخصوص ده سال‌اخیر بنحو بی‌سابقه‌ای پیشرفت کرده، جمعیت این کشور در ظرف همین بیست سال از بیست هزار نفر به ۷۰ هزار نفر رسیده است ، اما مقامات قطر میگویند که جمعیت آن ۱۳۰ هزار نفر است .

قطر بعدازابوظبی ثروتمندترین امارات خلیج فارس‌است ، درآمد نفتی این کشور در سال گذشته از یکصد میلیون دلار متجاوز بود و با افزایش تولید و موافقت‌نامه سال گذشته اوپک درتهران‌انتظار میرود این رقم در سال جاری به یکصدو پنجاه میلیون دلار برسد.

برخلاف ابوظبی ، قطر بطور ناگهانی به ثروت نفت نرسید. منابع نفتی دراین سرزمین از۲۰ سال‌گذشته بتدریج‌موردبهره‌برداری قرار گرفت . قطر ازلحاظ وسعت استقلال قطر را برسمیت شناخت از کویت بزرگتر است و بالغ بر ۲۲هزار کیلومتر مربع مساحت دارد .

هواپیمای حامل پسر کندی ربوده شد

دهلی نو ـ سه چریك عرب که بامداد امروز در فرودگاه دهلی نو سوار هواپیمای جمبوجت غول پیکر لوفت ـ هانزا شده بودند یکساعت پس از پرواز ، هواپیما رابر فراز هند با۲۰۲ سرنشین ربوده و پس از هشت ساعت سرگردانی و مخاطره تمام شدن ذخیره بنزین سرانجام هواپیما را در فرودگاه عدن فرود آوردند . جوزف کندی فرزند ۱۹ ساله سناتور رابرت کندی فقید معروف‌ترین شخصیت هواپیمای ربوده شده است .

اندکی پس از ربوده شدن هواپیما نخستین تماس رادیوئی هواپیمای ربوده شده با برج مراقبت فرودگاه دهلی‌نوبرقرار شد. خلبان هواپیما بالحنی مرتعش و لرزان اطلاع داد که دیگر کنترل هواپیما رادردست ندارد . از گفتگو های مبهمی که در هواپیما جریان داشت ماموران برج‌مراقبت کلمه جده را شنیدند.

در ساعات اول چنین گمان رفت که راهزنان هوائی می‌خواهند هواپیما را به جده در عربستان سعودی ببرند . لیکن پس از هشت ساعت بلاتکلیفی سرانجام هواپیمای لوفت هانزابا ۱۸۷ مسافر و۱۵ سرنشین از جمله فرزندسناتور رابرت کندی فقید ، سالم در فرودگاه عدن بزمین نشست و دفتر شرکت هواپیمائی آلمانی درفرانکفورت نیز سالم بودن کلیه مسافران و سرنشینان راتایید کرد.

در ساعات نخستین ربوده شدن هواپیما معلوم نبود چه کس یا کسانی هواپیمای آلمانی رابربوده‌اند . لیکن بعدا اعلام شد که‌سه عرب باگذرنامه‌های سلطان نشین مسقط و عمان که از فرودگاه دهلی نو سوار شده بودند راهزنان هواپیما هستند . با اعلام این خبرجبهه ملی‌برای آزادی‌فلسطین اعلام کرد که اطلاعی از ربوده شدن هواپیمای لوفت هانزا ندارد . جبهه ملی برای آزادی‌فلسطین که از خود در ربوده شدن هواپیمای لوفت هانزا سلب مسئولیت کرد همان سازمانی است که چند هواپیمای غربی و همچنین انفجار یك هواپیمای پان‌آمریکن را بعهده داشته است.

فرزند سناتور رابرت کندی فقید که جزو مسافران‌هواپیمای ربوده شده‌است قریب به یك هفته پیش همراه عموی خود سناتور ادوارد کندی واردهند شد اما پس از عزیمت سناتور کندی از هندنیز کماکان به بازدید خود از هند ادامه داد. در برخی از محافل عربی گفته میشود ممکن است سه عرب رباینده هواپیما با اطلاع‌ازوجود جوزف کندی درهواپیما به‌ربودن آن اقدام کرده‌اند. این محافل اظهارنظر میکنند که ممکن است بخاطر حمایت هائی که سناتور کندی فقید ازاسرائیل بعمل میاورد پسر او ربوده‌شده باشد.

گزارشی که بعد از ظهر امروز رسیده نشان میدهد که وضع هواپیما و رباینده‌گان آن روشن نیست . در پیامهائی که توسط رباینده‌گان هواپیما با رادیوی هواپیما مخابره میشود عبارات مبهمی در باره سازمان «جبهه پیروزمند» و مبارزه برای نجات از تسلط کمونیستها بگوش میرسد .

ازاد شدند

فرانکفورت ـ رویتر ـ سخنگوی شرکت هواپیمائی لوفت هانزا مقارن ساعت دو بعد از ظهر امروز در فرانکفورت اعلام کرد که زنان و کودکان هواپیمای جمبوجت ربوده‌شده آزادشدند.

سخنگوی شرکت هواپیمائی لوفت هانزا از وضع دیگر مسافران هواپیمای ربوده‌شده از جمله جوزف کندی فرزند سناتور رابرت کندی‌فقیداطلاعی ندارد.

خانم نیکسون طرز طبخ غذای چینی را می‌آموزد

نیویورک ـ خانم پاترشیا نیکسون در یک مصاحبه کوتاه که دیروز از خیابانهای پکن با خبرنگار رادیو تلویزیون امریکا بعمل آورد گفت : برزیدنت از غذاهای چینی لذت برده است وقتی که باامریکا بازگشت غذاهای چینی را وارد برنامه غذائی کاخ سفید خواهم کرد. بانوی اول امریکا اعتراف کرد که مخود او نیز غذاهای چینی را پسندیده است .

امروز صبح زود خانم نیکسون به آشپزخانه هتل پکن رفت تاشاید برموز،تهیه غذاهای چینی پی‌ببرد

۱۱افسر و ۱۳۶ سرباز انگلیسی در عمان کشته شدند

عدن ـ روزنامه «۹ ژوئن» ارگان جبهه آزادی بخش عمان اعلام داشت در جریان عملیاتی که از ماه اکتبر تا دسامبر ۱۹۷۱در ایالت‌ظفار انجام شده یازده افسرو۱۳۶ سرباز انگلیسی کشته شده‌اند . در همین مدت از نیرو های سلطان عمان نیز ۱۰۷۱ سرباز دولتی کشته‌یا زخمی شده‌اند .

در اعلامیه جبهه آزادی‌بخش عمان اضافه شده است که طی سه ماه اخیر ۲۹۰ پیکار بین‌نیرو های دو طرف در گرفته است . در جریان این نبرد ها دو شکاری بمب‌افکن و یك هلی‌کوپتر انگلیسی سرنگون شده سیزده آتشبار توپخانه و پنج وسیله نقلیه نظامی منهدم گردیده است روزنامه اضافه می کند که در این نبرد ها برای نخستین بار کماندو های انگلیسی در کنار سربازان دولتی شرکت داشتند و نیروی هوائی انگلیس ازنیرو های زمینی پشتیبانی میکرد .

کلیه حملات انگلیسی ها و عمانی هایه مناطق آزاد شده ظفار باشکست روبروشده‌و تلفات سنگینی‌به‌مزدوران وکماندو های انگلیس وارد شده است .

پرونده گوشت در تحریریه اطلاعات

ازروزی که گوسفند ، بجای حضرت اسماعیل قربانی درگاه خداوند شد، مردم باطعم گوشت آشناشدند وعلیرغم‌همه «سیاه‌بهار » هاوجاروجنجالهائی که گوشت طی قرن ها آفریده‌است ، وفاداری خود رانسبت به‌گوشت از دست ندادند تا بجائی که «گوشت » بعنوان پر مصرف ترین ماده غذائی جهان شناخته شده است.

ازمیان انواع گوشت ها، گوشت گوسفند درکشورهای شرقی باذائقه‌بنی آدم‌سازگار تراست ودرشرق «گوشت گوسفند » والا ترین مقام را در میان موادغذائی‌توده مردم دارد در حالی که در غرب‌مردم‌بیشتر به‌گوشت گاو ،خوك و گوساله علاقمندند.

هستند دربسیاری از شهر های ایران کسانی که تاگوشت سرسفره نباشدحتی حاضر به نگاه کردن به‌سفره غـــذا نیستند.

...واما، همین گوسفند که‌شاید یك دهم آن دور ریختنی نباشد ، تاروزی که به‌صورت گوشت سرسفره حاضر شود ماجراهائی‌میافریندو نارضائی‌هائی بوجود می‌آورد که خواندنی وشنیدنی نیست !

حیوان همه فن‌حریف

شاید گوسفند تنها موجودی باشد که هیچیك از اعضای‌بدن آن‌قابل دور ریختن نیست. پوست گوسفند از اقلام مهم صادراتی است ، پشم گوسفند ،ماده‌اولیه صنایع پارچه‌بافی است روده آن با معیار «تن» به خارج‌صادر می شود ، سیرابی وشیردان آن ، عصرانه بسیاری ازمردم ایران‌است ، جگر ، دل‌وقلوه ودنبلان آن صبحانه یاعصرانه جماعت دیگری است ، کله‌وپاچه وزبان آن گوارا‌ترین چاشت‌است‌وبالاخره گوشت آن از سر سینه و قلوه‌گاه‌گرفته تا ران و سردست ماده‌اصلی غذائی توده مردم ایران‌است، در حالی که پیه‌ودنبه آن اگر مصرف غذائی هم نداشته باشد ، به کار بسیاری ازروغن فروشها می‌آید !

خبرگان کشاورزی عقیده دارند که حتی فضولات گوسفند بنوبه خود بهترین نوع کود بحساب می‌آید.

ولی‌آیا این‌چنین حیوانی آنقدر«نازنین» است که بنی‌آدم تااین حد از آن «ناز» بکشد !

۱۴ سال اخیر

دراین گزارش پرونده ۱۴ سال اخیر گوشت تهران را میگشائیم تانکته های جالب‌وخواندنی آنرابه نظر شمابرسانیم:

*روز شانزدهم مهر ماه ۱۳۳۶صفحه اول روزنامه های عصرتهران حکایت از یك خبر داغ،داغ،داغ میکرد : دولت بخاطر گوشت تهران به سفیر ایران در آمریکاو کالت مخصوص داد وبرای‌محکم کاری‌یك مامور کیف‌بدست و مطلع هم عازم‌واشنگتن شدتایکی از بزرگترین کشتارگاه جهان برای ایران ساخته شود.

روزی که این خبر داغ‌داغ منتشر شد رئیس کشتارگاه تهران میزان کشتار دام در کشتارگاه تهران را بطور متوسط روزی ۷هزار راس اعلام کرد .این رقم برای‌آنروز تهران زیاد چشمگیر و قابل توجه‌بود.

*روزشانزدهم ، خرداد ماه ۱۳۳۸ یکبار دیگر خبرگوشت داغ شد روزنامه هانوشتند که مدیرعامل گوشت بازداشت شده‌است در گزارش مفصلی که دراین روز به چاپ رسیدفاش گردید که‌شرکت توزیع گوشت ۷میلیون‌ونیم تومان به دام داران بدهکار است . فردای این‌روز مدیرعامل شرکت توزیع گوشت توقیف شد.

*هفت ماه‌بعد ، درروز ۲۰ دیماه ۱۳۳۸ قرار مجرمیت ۱۳نفر از متهمان گوشت به‌اتهام دزدی‌و کلاهبرداری‌صادر گردید و بدنبال آن پس از یك سلسله مطالعات‌درتاریخ۲۹ فروردین‌ماه ۱۳۳۹ «آئین‌نامه‌گوشت» که ۲۶ ماده داشت آماده‌اجرا گردید . متهمان این پرونده برای حیف ومیل کردن ۶ میلیون تومان مجرم شناخته شدندو پرونده آنها بزودی به۱۰ هزاربرگ رسید.

*در آذرماه سال۱۳۴۰ بموجب‌تصویب نامه هیات دولت‌شورایعالی تهیه و تامین گوشت تشکیل شد تانحوه‌ومیزان مصرف گوشت ، طرق افزایش دام‌وعرضه‌وفروش آنرا مطالعه کند.هفت‌ماه‌بعددراردیبهشت ماه ۱۳۴۱ بدنبال یك‌سیاه‌بهار پرسرو صداگوشت ارزان شدونرخ گوشت گوسفند از قرار هر کیلو ۶۸ ریال تثبیت‌گردید . شهرداری در همین‌موقع نرخ گوشت گاووگوساله را۴۵ریال‌تعیین کرد.

*یکسال بعدشهرداری تهران باز هم از نرخ کاست‌ونرخ‌گوشت گوسفند راازقرار کیلوئی ۶۰ ریال‌وگوشت گاو و گوساله را از قرار هرکیلو ۴۰ ریال‌اعلام کرد.

پای گوشت خارجی به ایران باز شد

*از سال ۱۳۴۳ بار دیگر سیاه بهار گوشت‌مساله‌روزشد وبنا به تصمیم دولت وشهرداری تهران برای خرید گوسفند هیاتی از طرف شهرداری وشرکت معاملات خارجی عازم ترکیه شد .این هیات موفق شد که ۶۰ هزارگوسفند ازترکیه خریداری کند.

*بابازشدن پای گوسفند وگوشت خارجی‌این روش‌ادامه‌یافت‌وبزودی‌گوشت منجمد از استرالیا وسایر نقاط به‌ایران سرازیر گردید.

*نرخ‌گوشت ، علیرغم تمام‌تمهیداتی که‌باوارد کردن‌گوشت ازخارج و سایر تدابیر بعمل می‌آمد درسال ۱۳۴۴ گران ترشد وشهرداری نرخ آنرا ۸۶ ریال‌اعلام کرد.

*بزودی‌گوشت چهره جدیدی بـــه تهران نشان دادوسیاه بهار های پی در پی موجب شد که انواع‌گوشت های بلغاری ، آرژانتینی وترکیه‌ای باهواپیما واردتهران شود.

هرروز صبح یك هواپیما گوشت‌مورد مصرف مردم را به تهران حمل می کرد دراینروز ها «سال ۱۳۴۶» مقامات‌مسئول اعلام کردند که ۸۰در صدگوسفندان بومی به بیماری کبدورووده مبتلاهستندو این موضوع موجب شد که لطیفه های گوناگونی برسرزبان ها بیفتد.

*روز ۲۲ بهمن ماه ۱۳۴۶ وزیر تولیدات‌کشاورزی‌و مواد مصرفی اعـلام کرد که به زودی سازمان گوشت‌تشکیل خواهدشد . در همین روز شهردارتهران اعلام‌کرد که به‌زودی گوشت «گاوحبشی» نیزواردتهران خواهدشد .

*درسال ۱۳۴۸ بدنبال یك سیاه بهار دیگر رقم‌جدیدی از مصرف گوشت تهران اعلام شدو مقامات مسئول گفتند که‌سالانه ۲۴ میلیون راس‌دام ذبح می‌شود.

*درآخرین‌روز های سال گذشته وزیر تولیدات کشاورزی طی مصاحبه‌ای اعلام کردکه‌طرحهای جدیدی برای تامیـن گوشت‌ومواد غذائی درنظر گرفته شده است .وی گفت که یك مجتمع‌دامداری در دشت‌مغان باسرمایه ۹۰ میلیون‌تومان ایجادمیگردد.

*روزنوزدهم فروردین ماه سال ۱۳۵۰ گوشت یکبار دیگربازارسیاه پیداکرد . کشتار گوسفند داخلی به حداقل‌تقلیل یافت‌ومردم باکمبود گوشت مواجه‌شدند. مصرف‌روزانه گوشت تهران در آغازسال ۱۳۵۰ روزانه ۱۲۵ تن اعلام شد .قسمت اعظم گوشت مصرفی تهران از گوشت سردوارداتی ترکیه‌وگوشت یخ زده استرالیائی تامین می‌شد.

*روز ۲۰ آذرماه همین‌امسال وزارت تعاون و امورروستا هاانحلال شرکت‌های تعاونی گوشت‌و تخم مرغ را اعلام کرد.

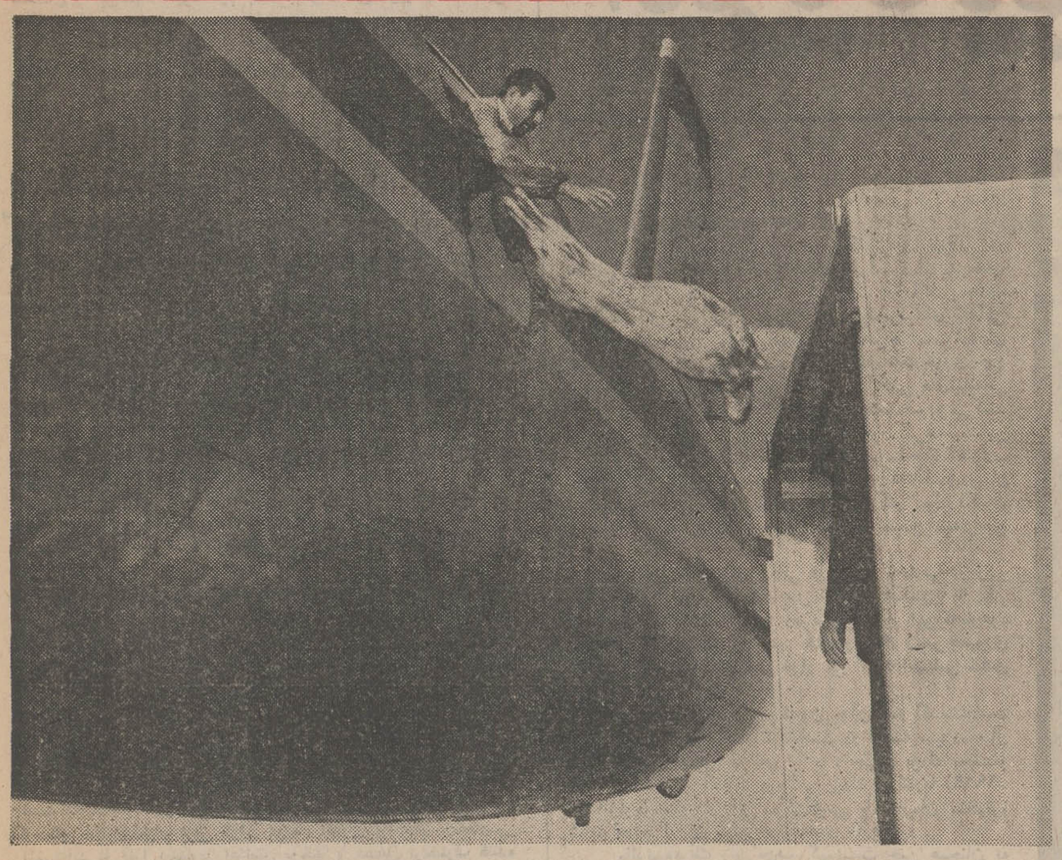

کمبود گوشت با از بین رفتن دام بصورت‌مسئله‌ای درآمده که با واردات گوشت‌جبران می شود .

۵۰۰۰ دکان قصابی در تهران

سازمان گوشت که در حال حاضر مسئول تهیه گوشت‌مورد مصرف پایتخت است درمقابل مردم‌و سازمان اصناف حزب ایران نوین قرار دارد .

در حال حاضر روزانه حدود ۳۰۰۰ دام کشتار می شود در حالیکه ۴ سال پیش که‌جمعیت تهران کمتر بود حدود کشتار به ۸۰۰۰ راس می رسید .

کمبود کشتار فعلا بوسیلـه گوشت های منجمد که ازخارج وارد می شود جبران می شود که طبعا مقداری کشتار هم کـه به ۲۰۰۰ راس در روز میرسد باصطلاح قاچاق صورت می ـ گیرد باید باین رقم اضافه‌کرد.

در جلسه حزبی پریشب که با حضور دبیر کل حزب ایران نوین‌و وزرای کشور ،کشاورزی و مسئول سازمان گوشت‌تشکیل شد ، مذاکراتی مفصل صورت گرفت. باید دانست که سازمان گوشت که امر خرید ، کشتار و توزیع گوشت را در اختیـار دارد از این بابت کیلـوئی ۷ر۵ ریال به قصابان میدهد . امااز سوی دیگر گفته می ـ شود که وجود ۵۰۰۰ دکـان قصابی زیاد است و باید۲۰۰۰ واحد آن کسر گردد و درهم ادغام شوند تا فروش گوشت مقرون بصرفه باشد .

آقای مهندس روحانی وزیـر کشاورزی که نسبت به سیستم فعلی توزیع و فروش گوشت موافق نیست میگوید اگر ایـن وضع ادامه پیدا کند در آخر برنامه عمرانی پنجم در سال ۱۳۵۶ مجبوریم ۵۰ میلیون دلار برای ورود گوشت مصرف کنیم و با وارد کـردن ۲۰ هـــزار تن گوشت از خارج معادل بکار گرفتن یك میلیون نفر با روز ۸ تومان مزد بدهیم ، ولی اگـر جلوی اعمال نفوذگوشت فروش و قصاب گرفته شود و گوشت استانـدارد گردد ، گـــوشت آبگوشتی‌که مورد مصرف طبقه کم بضاعت است با قیمت کمتر از تمام شده در اختیارشان‌قرار میگیرد و ضرر اینکار از گوشت های مرغوب مـورد مصرف متمولین گرفته می شود بـر اساس این‌نظریه سیستم قصابی های فعلی باید برچیده شود و تفکیك گوشت‌براساس‌استاندارد صورت گیرد .

اما نظر سازمان اصناف حزب ایران نوین این است که بخش خصوصی کماکان درامر گوشت منتهی با نظارت مستقیم دولت دخالت داشته باشد .

اما اینکه از نظر تشکیلات چه عواملی در کشتار و توزیع و همچنین تهیه گوشت دخـالت خواهندکرد، باید منتظر نتیجه اقدامات‌درسطح‌دولت، سازمان گوشت و سازمان اصناف‌حزب ایران نوین بود .

سازمان آلاخون والاخون

سازمان گوشت حدود۸سال‌پیش بوجودآمد ونقش عمده آن کوتاه کردن دست‌واسطه ها ودلالان‌تعیین شد.

این‌سازمان قبلا جزو وزارت کشاورزی بود ، بعد به تولیدات کشاورزی‌ومواد مصرفی منضم‌شدو پس از انحلال این‌وزارتخانه ، ضمیمه وزارت کشاورزی و منابع طبیعی گردید .

گوشت‌گوسفند به مذاق ایرانیها خوش می آید و همین پسند و دلخواه بودن گوشت گوسفند هـر سال کار دست گوشت خـواران تهرانی میدهد .

آگهی مناقصه شماره ۱۸۵۳ر۵۰

راه‌آهن دولتی ایران چهارقلم لوله بدون درز فشار قوی به اندازه های مختلف مورد نیاز را برطبق مشخصات از طریق مناقصه تحویل تهران انبار مرکزی (د) خریداری مینماید .

داوطلبان شرکت در مناقصه میتوانند در ساعت اداری جهت دریافت اسناد مناقصه به اداره کل کارپردازی مراجعه‌فرمایند شرکت کنندگان در مناقصه باید مبلغ ۱۵۰۰۰ ریال بعنوان سپرده شرکت در مناقصه بصندوق راه‌آهن پرداخت ورسید صندوق یا معادل همان مبلغ ضمانت‌نامه بانکی صادره یکی‌از بانکهای مجاز ایران که لااقل یکماه اعتبار داشته باشد به ضمیمه پیشنهاد خود تاساعت ۹صبح روز ۲۳ر۱۲ر۵۰درصندوق پیشنهاد ها واقع در اداره کل کارپردازی بیاندازند پیشنهادهای واصله ساعت ده روز مزبور باز و قرائت خواهد شد . حضور پیشنهاددهندگان یا نمایندگان مجاز آنها در جلسه مناقصه آزاد است و راه‌آهن در رد یا قبول هریك یاتمام پیشنهاد ها مادامیکه قرارداد مبادله نشده‌است جزا و کلا مختار می‌باشد . به پیشنهاد فاقد سپرده و مشروط و مبهم و پیشنهادی که بعد از موعد مقرر برسد ترتیب‌اثر داده نخواهد شد سپرده برنده‌اول و نفر دوم مناقصه نگهداری و درصورت استنکاف از انجام‌معامله بدون تشریفات بنفع راه‌آهن ضبط خواهد شد. مالیات‌متعلقه و هرگونه عوارض دیگر بعهده برنده مناقصه می‌باشد .راه‌آهن میتواند تا صدی بیست‌وپنج از میزان معامله کسر یا اضافه نماید . م‌الف ۱۵۳۸۰ راه‌آهن دولتی ایران

۱ـ۲ آ ـ ۸۲۷۹۲

دنیای ورزش شنبه‌ها منتشر میشود

اطلاعیه

جمعیت شیرو خورشید سرخ از ۳۶نفر افرادی که در امتحانات کتبی سابقه ورودی دفتر فنی بخش ناروبی جمعیت حائز معدل قابل قبول شده‌اند و اسامی انها قبلا منتشر شده خواهشمند است برای مصاحبه حضوری بجای روز هفتم اسفند ماه جاری که مصادف با روز عاشورا میباشد روز هشتم‌اسفند ماه به آدرس تعیین شده مراجعه نمایند .

آگهی مناقصه

وزارت کار و امور اجتماعی براه انداختن و نگهداری و تعمیرات تاسیسات حرارت مرکزی و تهویه مطبوع شبکه‌برق و آبرسانی و فاضل‌آب ساختمان وزارت کار و امور اجتماعی و باشگاه ششم بهمن و تجهیزات آشپزخانه و سلف‌سرویس باشگاه واقع در خیابان آیزنهاور را برای مدت یکسال از اول فروردین‌ماه ـ ۱۳۵۱ از راه مناقصه بیکی‌از موسسات‌صلاحیتدار واگذار مینماید .

داوطلبان میتوانند برای بازدید تاسیسات یاد شده ودریافت برگ مشخصات و شرایط مناقصه به اداره کاخداری واقع در طبقه‌هفتم‌مراجعه‌نمایندوپیشنهاد دهندگان می‌بایستی یکصدوپنجاه هزار ریال بعنوان سپرده بحساب شماره ۱۱۱۶ وزارت کار و امور اجتماعی در بانك مرکزی پرداخت نموده و فیش‌بانکی را ضمیمه پیشنهاد خود در پاکت لاکو مهر شده تاآخر وقت‌اداری روز یکشنبه ۸ اسفند ماه به اداره کاخداری تسلیم‌نمایند .

پیشنهاد های رسیده در ساعت ۹ صبح روزچهارشنبه‌یازدهم اسفند ماه باز و خوانده خواهد شد پیشنهاددهندگان‌میتوانند در جلسه مناقصه حضور داشته باشند . وزارت کار در رد یا قبول هریك از پیشنهاد های رسیده مختار است و به پیشنهاد های بدون سپرده و مشروط و مبهم و یا پیشنهادهائی که‌پس‌از مدت تعیین شده برسد ترتیب‌اثر داده نخواهدشد .

پرداخت مالیات با توجه به‌قانون مالیاتهای مستقیم و همچنین پرداخت هرگونه عوارضی بعهده برنده مناقصه خواهد بود ودر صورتی‌که برنده مناقصه از قبول و انجام تعهدات مربوط به مناقصه خودداری نمایند وجه سپرده به نفع وزارت‌کار وامور اجتماعی ضبط خواهد شد .

ضمنا برنده مناقصه برای تعیین حسن انجام کار میبایستی ۱۰ درصد کل‌مبلغ معامله را نقد به حساب شماره ۱۱۱۶ وزارت کار و امور اجتماعی در بانك مرکزی پرداخت نموده و فیش بانکی را به اداره کاخداری تسلیم نمایند . م‌الف۱۵۳۷۳

وزارت کارواموراجتماعی

۳ـ۱ ۱ـ۸۲۷۸۰

CONCORDIA LINE کنکورد یالاین

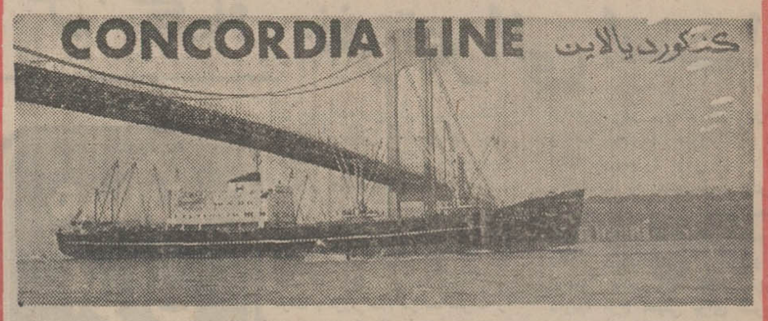

سرویس سریع‌السیر
خط کشتیرانی کنکوردیا
برنامه حرکت از نیویورك

حرکت از نیویورك	ورود به بندر شاهپور
کشتی «کنکوردیافیورد» ۱۳ اسفند ۱۳۵۰	۳۱ فروردین ۱۳۵۱
کشتی «لیندوس» ۲۵ اسفند ۱۳۵۰	۱۸ فروردین ۱۳۵۱

برای کسب اطلاعات بیشتر به نمایندگی کل در ایران

شرکت سهامی
لوانت‌اکسپرس‌ترانسپورت(ایران)

تهران : خیابان سعدی شماره ۴۴۷ ـ تلفن ۳۰۵۳۱۳ ـ ۳۰۴۹۳۱
مراجعه شود و یابشعبات این شرکت در
خرمشهر : خیابان شاهرخ ـ تلفن ۲۸۱۴ ـ ۲۸۱۵ ۳۹۳۵
تبریز : خیابان فردوسی تلفن ۲۳۷۰ ـ ۴۶۹۰
آبادان : شماره ۱۶ سان‌شاین بریم تلفن ۲۱۵۱
بندر پهلوی : آقای مهدی شعبانیان (غازیان)

برای شرکت درقرعه‌کشی
یکصد هزار تومان
وام دهسالهٔ بدون بهره
بانک عمران
فقط تا پس فردا
فرصت دارید

سرمقاله

مسأله گوشت

آخر وقت دیروز از طرف دولت اعلام شد که قیمت گوشت تغییری نکرده است .

درباره این موضوع که قبل از انتشار اطلاعیه دولت باعث نوسانی در قیمت گوشت و فرآورده های گوشتی شده و طبعا نگرانی مصرف کنندگان را برانگیخته بود لازم است باخوانندگان عزیز چند کلمه‌یی صحبت کنیم .

لابد مسبوقید که در سال های اخیر سهم قابل ملاحظه‌یی از گوشت مصرفی کشور از خارج تامین میشود و این وضع از یکطرف معلول افزایش روز افزون مصرف گوشت در کشور است واز طرف دیگر عدم توسعه و پیشرفت دامپروری .

اماازعواملی که موجب شده دامداری و پرورش احشام در ایران دچار رکود شود ، طبق برآورد سازمانهای مسئول مهمترینش اینست که سرمایه‌گذاری درکار حشم‌داری‌و پرورش‌دام برای‌دامداران صرف نمیکند و سهمی که از قیمت گوشت بدست تولید کننده میرسد متضمن سودی نیست.

این وضع سبب میشود که دامداران با مصرف کنندگان عمده که به‌قسمت های مرغوبتر گوشت نیازدارند مثل‌رستورانها و چلوکبابی‌ها مستقیما وارد معامله شوند و «راسته» و «فیله» و امثال آنرا به‌قیمت گران در اختیار آنها بگذارند ودر نتیجه گوشتی که در داخل کشور تولید میشود بصورت قاچاق بین شهر ها مبادله و معامله شود .

وزارت کشاورزی با ملاحظه این شرایط ، تصمیم گرفته است ترتیبی بدهد که قطعات گوشت از هم تفکیک و به قیمت های متفاوت دربازار عرضه شود تا اولا تولید گوشت ، یعنی سرمایه گذاری درکار دامداری و دامپروری برای دامداران صرف کند واین رشته رواج‌و رونق خود را بازیابد . ثانیا گوشت از بازار «قاچاق» خارج شود و آن مصرف کنندگانی که به‌گوشت مرغوب احتیاج دارند گوشت خود را از بازار تهیه کنند ، قسمت های دیگری از گوشت هم که بیشتر مورد احتیاج و مصرف طبقات کم‌درآمد است به‌بهای فعلی دراختیار آنها قرار گیرد .

واما شروع به‌اجرای این برنامه ، مستلزم تدارک مقدماتی‌است که حداقل چندین ماه طول میکشد. یعنی همانطور که مقامات وزارت کشاورزی اعلام کرده‌اند حداقل تا اوایل تابستان سال آینده فرصت لازم است که وسایل کار برای تفکیک و تقسیم و بسته‌بندی گوشت فراهم شود و آنچه بعنوان قیمت گوشت اعلام شده مربوط به زمانی است که چنین مقدماتی فراهم و گوشت بسته‌بندی شده وارد بازار شود .

پس ، بالا بردن قیمت گوشت در شرایطی که هیچ عاملی درکار تولید و توزیع‌گوشت حاصل نگشته بکلی بیهوده و نوعی فرصت‌طلبی است که متاسفانه در موضوع نرخها رواج دارد و گروهی از عرضه کنندگان کالا های مصرفی گوئی درتمام احوال به‌انتظار بهانه‌یی نشسته‌اند تا آنرا دستاویز افزایش نرخها و تحمیل برمصرف کننده قرار دهند .

تحت تاثیر همین روحیه ،از عصر یکشنبه که قیمت گوشت در سیستم جدید سیستمی که طرح آن ریخته شده و هنوز حتی‌مقدماتش فراهم نیامده است‌ـدرروزنامه انتشار یافت ناگهان عده‌یی نیمت گوشت را بدون قیدو شرط بالا بردند و به تبع آن ، قیمت کلیه فرآورده‌های گوشتی دربازار ترقی کرد .

بعقیده ما اقدام سریع دولت دائر به توضیح موضوع وتکذیب هر گونه تغییری در قیمت گوشت بسیار بجا و لازم بود و خوشبختانه موجب شد که نگرانی مردم کاهش یابد .

در تعقیب این اقدام لازم است دولت قدم دیگری بردارد و شدیدا با افزایش بیدلیل قیمت گوشت و هرگونه تغییری در قیمت فرآورده های گوشتی مقابله و مبارزه کند. حتی همانطور که دیروز وزیر کشاورزی اقدام کرد هرکس در مقام گرانفروشی برآمد برای همیشه از کسب محروم شود .

سختگیری و خشونت در هرموردی که پای منافع عمومی درمیان باشد موجه و مستحسن است بخصوص که سیاست اصولی دولت ، مبتنی است بر تامین رفاه عامه و ثبات قیمت هاو حمایت از حقوق مصرف کننده که در بودجه مملکتی تا آندرجه به‌مسئله «رفاه عمومی» توجه نشان داده است نباید اجازه دهد که فرصت طلبان بهربهانه‌یی در مقام افزایش نرخ ارزاق و کالا های مصرفی بخصوص مایحتاج عمومی برآیند .

تفسیر سیاسی

معامله امریکا و چین

«استقبال سرد» از نیکسون در پکن‌بهیچوجه نشانه تغییری در تمایل رهبران چین برای آشتی و دوستی با امریکا نیست . در شرایطی که‌مسئله «تایوان» لاینحل مانده ، کمونیستهای هندوچین همصدا باشوروی طرح اخیر صلح نیکسون‌رابرای ویتنام رد میکنند و در آستانه ورود او به پکن به حملات سراسری دست میزنند ، و درلحظاتی که شورویها و بسیاری از کشور های آسیائی موشکافانه نشانه‌ای از «توطئه امریکا و چین» را علیه خود جستجو میکنند تا آنرا با فریاد اعلام کنند جز یك استقبال سرد اما مودبانه انتظار دیگری نمیرفت .

صرفنظر از آنکه در چین از نیکسون‌چگونه پذیرائی شود و مذاکرات و اعلامیه مشترك‌خنوی چه نکاتی باشد چین و امریکا به سبب منافع مشترکی که در ضدیت باشوروی دارندو بسبب امتیازات بزرگی که در صحنه سیاست جهان و بویژه در آسیا میتوانند بیکدیگر بدهند با هم به تفاهم رسیده‌اند . سفر نیکسون به پکن به استثنای یك سلسله نتایج تبلیغاتی که درامریکا به تثبیت موقعیت نیکسون در سال انتخاباتی و در پکن به تحکیم مواضع قدرت مائوتسه تونك و چوئن‌لای کمك میکند ، چیزی نیست جز مهر تاییدی بر توافق هائی که تاکنون بین واشنگتن و پکن حاصل شده است .

چین سه هدف بزرك را تعقیب میکند .

۱ـ تبدیل شدن بیك قدرت برسمیت‌شناخته شده جهانی .

۲ـ جلوگیری از گسترش نفوذ شوروی به ویژه در آسیا .

۳ـ شرکت موثر در حل وفصل مسائل‌جهانی و بویژه مسائل آسیائی .

و نیکسون رسیدن به سه هدف را در راس برنامه کار خود قرار داده است .

۱ـ تامین منافع جهانی آمریکا از طریق محدود کردن نفوذ جهانی شوروی .

۲ـ رو در روی هم قرار دادن شوروی وچین و بهره‌برداری از هر درگیری کوچك و بزرك آنها .

۳ـ پیروزی در انتخابات ریاست جمهوری.

ودرتمام این‌موارد رهبران چین‌وآمریکابسبب وجود منافع مشترك و یا با دادن امتیاز های‌متقابل کم‌و بیش بتوافق رسیده‌اند .

در یك بررسی کلی ، به روشنی دیده‌میشود که در این معامله بزرك ، امریکا و نیکسون‌برنده اصلی‌اند . نیکسون با بهره‌برداری از شرایط مناسب ، توانست حتی تاریخ سفر خود را به‌چینی ها تحمیل کند . نیکسون با تهدید بوجود آوردن محور واشنگتن ـ پکن و درآمیختن تکنولوژی و ثروت آمریکا با نیروی انسانی چین علیه‌شوروی، روسها را بوحشت انداخت تا امتیاز های بزرك‌به دست آورد و با اعلام برنامه سفر به شوروی ،هر تردید احتمالی چینی ها را در همکاری‌با امریکا زدود و بیشترین سودها را بدست آورد و درمقابل آنچه نیکسون احتمالا قول دادن آن را می‌دهد ، نظیر لغو تعهدات دامنه‌دار نظامی و سیاسی در آسیا کناره‌گیری از ویتنام یا تایوان در حقیقت همه آن چیزهائی هستند که قبلا از دست رفته و یا در شرف از دست رفتن بوده و نگهداری آن‌برای مدت طولانی امکان ناپذیر شده است .

جعفر مدنی

۲۴ ساعت پس از ورود نیکسون به‌پکن

آمریکائیها عاشق چینی ها شده اند!

از نظر آمریکائی ها سفرپرزیدنت ریچارد نیکسون به‌پکن ، چهارروز پرواز با هواپیما بسوی «تین‌آن‌من»ـ دروازه صلح آسمانی ـ آغاز یك راه پیمائی طولانی‌بسوی صلح‌در کره‌زمین‌است.

رئیس جمهوری امریکا با توقف های طولانی در هاوائی وگوام ورهبران چین با پذیرائی سرد از میهمانان امریکائی خود جانب احتیاط را از دست نداده‌اند ،معذلك چین هم‌اکنون امریکا را «فتح» کرده وشیوه های زندگی چین‌درین کشور رواج یافته‌است .نقاش‌ها بخانواده‌های امریکائی پیشنهاد می کنند که‌سالن های ناهارخوری خود رابارنك های سرخ‌رنك آمیزی کنند . آگهی های‌تبلیغاتی خانمهای امریکائی را باسنفاده از سنك‌یشم تشویق می کنند وحتی خوراکها نیز رنك چینی به خود گرفته‌است‌این دگرگونی در داخل کاخ سفید نیز به‌چشم میخورد.«هنری‌ـ کی‌سینگر» مشاورویژه پرزیدنت‌نیکسون که‌تاکنون‌درمیان معاصران خود تنهاستایشگر ژنرال دوگل بود اکنون نزدیك‌است چوئن‌لای رابه‌رئیس جمهوری فقیدفرانسه‌ترجیح دهد.

این‌آتش عشق‌وعلاقه امریکائی هابه‌چین که‌مدتها در زیر خاکسترپنهان بود ۲۴ساعت پس از ورود نیکسون به پکن شعله‌ور شده‌است ، اکنون امریکائی ها از این که‌باوجود حادثه «مای‌لای»وبمباران شهر های ویت‌نام رئیس‌جمهوری آنها در پکن مورد استقبال قرار می گیرد احساس شادی تلخ میکنند.

چین که پرزیدنت نیکسون به‌آن قدم گذاشته‌است کشورعجیبی است که توانسته‌است در فاصله سیزده سال دوبار اوضاع‌رابکلی در هم ریزد . جهش بزرك بجلو (۱۹۶۶ـ۱۹۵۸)و انقلاب فرهنگی بزرك پرولتاریا (۱۹۶۹ـ ۱۹۶۶)وهردوبار از این دگرگونی با سازمان منظم‌ترو شاید هم با آرمان صلح جویانه‌تری خارج‌شود .

مائوتسه‌تونك رهبرحزب کمونیست چین همچنان به عنوان‌رهبر یك شورش بزرك‌روستائیان باقی مانده‌است.

وی تا ۱۸سالگی جزمزرعه «چائوچان »دهکده هونان که‌در ۲۶دسامبر ۱۸۹۳در آنجا چشم‌بدنیاگشوده هیچ‌چیز رانمی‌شناخت.

در پنج‌سالگی او از گله های خوك محافظت میکردو در عین حال بخواندن ونوشتن می‌پرداخت.

وقتی که‌سیزده ساله بود قحطی بزرگی ایالت‌زادگاه اورافراگرفت وچهارسال‌بعدقحطی‌دیگری به مراتب وخیم‌تر باین‌ایالت روی آورده‌ولی او از گرسنگی رنج نمی‌برد زیرا مزرعه‌پدرش خوراك خانواده را تامین می کرد اما اواطلاع یافت که‌جمعیت گرسنگان درشهر ها بانبار های برنج هجوم می برندو علاقه شدیدی بشورش در خود احساس می کرد.

یك روز اوبولهائی را که از بدهکاران پدرش جمع آوری کرده‌بود بین‌ولگردان دهکده تقسیم کرد .

در دهه ۳۰ هنگامی که وارد حزب‌کمونیست شدتمام کوشش خود را در راه کمك به مبارزه روستائیان‌به‌کار برد در حالی که رفقایش امیدوار‌بودند کارگران‌را‌بشورش وادار کنند . در سال ۱۹۲۷ هنگامی که گارد های‌سرخ به‌زدوخورد بایکدیگر آغاز کردند و کشورباستانه جنك داخلی کشانیده شد «مائو»از فرمانده ارتش «لین‌پیائو » خواست حتی به قیمت‌جاری شدن سیل خون باین‌وضع پایان دهد.

«شورش قانون انقلاب است‌ونظم قانون کشور ها» مائوتسه‌تونك هردو این نقش رابخوبی ایفاء می کند بعقیده وکار ساختمان‌چین راجز ازراه تناوب «شورش‌و آشفتگی و بدنبال آن‌انضباط آهنین نمی‌توان به‌پایان رسانید .

ازآنجائی که مائو پیوسته در تناقض زندگی میکند پی‌بردن به‌افکار درونی او مشکل است . لیوشائوچی که‌در سال۱۹۶۷ از مقام ریاست جمهوری برکنار شدازاین‌جهت بسیار ناراحت بود.

«لین‌پیائو» که زمانی جانشین‌مائوتسه‌تونك‌بشمار‌میرفت ازاین‌بابت بایدبیشتر‌راضی باشد . مائوپیوسته ازاین‌نظامی وفادار برای‌اجرای نقشه های خود استفاده می کرد .

مائو در سال ۱۹۵۹ از «لین‌پیائو» برای از بین بردن مارشال «پنك‌ته‌هوای »وزیردفاع‌وقت که طرفدار ادامه کمك شوروی بود ودرسال ۱۹۶۵ برای‌برکناری ژنرال «لوجوئی‌ـ چینك»رئیس ستاد ارتش که به طرفداری از شوروی‌شهرت یافته بود استفاده کرد.

ولی‌درسال ۱۹۷۱اوضاع‌واحوال بار دیگر تغییر کرد.

اپرای‌سیاسی

اکنون‌وقت آن رسیده بود که حزب‌ومقامات غیرنظامی مقام اول را احراز کنندواو از ارتش درخواست کردکه بصفوف خودبازگردد . مارشال«لین‌پیائو»باین تصمیم‌اعتراض کرد وسرانجام در جریان حوادثی که از ماه سپتامبرتا دسامبر ۱۹۷۲روی داد «لین » باوفا از قدرت برکنارشدو بیك‌ایالت دوردست تبعید شدبسیاری دیگر از فرماندهان نظامی تصفیه شدند.

تعجب دراین‌است که باوجود این‌اپرای‌بزرك سیاسی چین همچنان به راه‌خود ادامه میدهد .دویست‌وچهل میلیون تن غله که سال گذشته چینی هاتولیدکردند نشان میدهد که انقلاب بزرك فرهنگی درروستا ها هیچگونه تاثیر منفی نداشته‌است . باسرازیرشدن مواد خوراکی ازروستا هاشهر هافعالیت صنعتی خود را از سرگرفته‌اند .

چین در حال حاضرسالانه در حدود ۲۰ میلیون‌تن فولادتولید میکند .تولید نفت، سیمان وپارچه‌در افزایش است‌وبنظر میرسدکه چین در تمام شئون موفقیت کامل بدست‌آورده‌است .

در زمینه‌سیاسی نیز چینی ها با راه یافتن‌بسازمان ملل متحد موفقیت‌بزرگی بدست آورده‌اند .

از سال ۱۹۶۵ شوروی ها اطمینان یافتندچینی هااز کشمکش خود با مسکوتنها یك هدف‌دارندو آن باز کردن راه‌برای مذاکره‌باامریکابود .

یك دیپلمات شوروی در آن هنگام در پکن گفته‌بود: هر قدر چینی ها از ما فاصله می‌گیرند بهمان اندازه‌به امریکائی هانزدیك میشوند . اگرحوادث ویت‌نام نبودشاید از همان سال چینی‌ها و امریکائی هابیکدیگر نزدیك میشدند.

ازاین‌رو چهارسال طول کشید تاسرانجام ارتباطین دوطرف برقرارگردید .

درسال ۱۹۶۹ پرزیدنت‌نیکسون که‌تازه‌وارد کاخ سفید شده‌بود در پاریس باژنرال دوگل ملاقات کردو برئیس جمهوری فرانسه گفت :«من ویت‌نام را ترك می کنم وراه دیگری در پیش‌ندارم وقصدم این‌است که مستقیما با رهبران پکن‌وارد مذاکره شوم »اماچینی ها صبر وانتظار راترجیح‌میدهند. آنهاهیجده ماه صبر کردند ودراین مدت نیکسون باقداماتی‌درویت‌نام وجنوب شرقی آسیا دست‌زد تاآنکه در اکتبر ۱۹۷۰ در کاخ سفیدواشنگتن«نیکلای‌ـ چائوشسکو»رابه‌شام دعوت کرد . پس از صرف شام‌نیکسون درجریان گفتگو بارئیس جمهوری رومانی که روابط‌دوستانه خود را با پکن حفظ کرده‌بود برای نخستین بار ازجمهوری خلق‌چین بعنوان چین اصلی نام‌برد . درحالی که درگذشته از کشور بعنوان «چین‌سرخ»یاچین کمونیست نام می برد.

بامداد روز بعد اناتولی دوبری‌نین سفیر شوروی در حالی که سخت آشفته به نظر میرسیددر یك مکالمه تلفنی‌باکی‌سینگرپرسید:

«مفهوم این کلمات چیست ؟آیاروابط شماباچین تغییریافته‌است ؟بله ، سیاست امریکا از همان هنگام نسبت به پکن تغییریافته بودوباین‌ترتیب صفحه جدیدی درتاریخ دیپلماسی جهان بازشدو دنباله همین سیاست است که‌امروزه رئیس جمهوری امریکا را به پکن کشانیده است .

از مطبوعات فرانسه

گزارش‌های فوق‌العاده بمناسبت سفر نیکسون به‌چین

۹

عکس قرن‌از دیدار تاریخی

ریچارد نیکسون رئیس جمهوری امریکا و چوئن‌لای نخست‌وزیر جمهوری خلق‌چین در فرودگاه پکن ازبرابر گارد احترام عبور میکنند . دنیا هرگز چنین لحظه‌ای را پیش‌بینی نکرده بود . و آیا این عکس قرن‌ازدیدار سال نخواهد بود !

عکس رادیوئی اطلاعات

از : هرالدتریبون
ترجمه : پرویز پرتو

سفر نیکسون و خشم شوروی و ژاپن

با ورود نیکسون به چین نظریات مختلفی در باره نتایج این سفر ابراز میشود و سیاستمداران امریکائی با دید ها و نظریات متفاوت این سفر را بررسی میکنند عده‌ای آنرا اقدامی بی حاصل و پوچ و گروهی دیگر ، مفید و سودمند میدانند. معاون سابق‌وزارت خارجه امریکا جورج بال معتقد است که اینگونه مذاکرات ، معمولا ، نتایج سودمندی نخواهد داشت چارلزیاتس نماینده امریکا در سازمان ملل میگوید مذاکرات رهبران غرب و شرق میتواند به حال صلح جهان مفید واقع شود ،ولی‌مذاکرات نیکسون با چین‌ممکن است بیش از آنکه نتایجی بدست دهد موجب شود که آمریکا امتیازات فراوانی را درژاپن و شوروی از دست بدهد .

در هر صورت دیگر برای ابراز اینگونه نظریات دیر شده است و رئیس جمهوری آمریکا وارد پکن‌شده است و بهر صورت ووضعی که باشد مذاکرات خود را با رهبران چین کمونیست انجام خواهد داد . به یقین نیکسون بخوبی از تمام این شرایط آگاه بود ومیدانست که این سفر چه اثری بروی انتخابات آینده آمریکا و بازگشتن او به کاخ سفید خواهد داشت .

نیکسون از زمانیکه به کاخ سفید راه یافت‌امکانات نزدیکی به چین و مذاکره با مقامات این کشور رابررسی میکرد . اودر سفری که بلافاصله پس‌از ورود به کاخ سفید به پاریس نمود با پرزیدنت دوگل تمایل خودرا در میان گذارد و باو گفت که میخواهد با مقامات چینی مذاکره کند . ژنرال دوگل ازاین فکر نیکسون استقبال کردو سخت تحت تاثیر ،صمیمیت او برای رفع اختلافات موجود بین چین و آمریکا قرار گرفت و به سفیرفرانسه در پکن ماموریت داد که تمایل نیکسون را با چوئن‌لای در میان گذارد ،سفیر فرانسه این ماموریت را انجام‌داد چوئن‌لای از تصمیم نیکسون استقبال کرد و در همان‌زمان به نیکسون نظر چوئن‌لای اطلاع داده شد و اوآماده شد تا امکانات سفر به چین رافراهم آورد و کیسینگر رابه چین فرستاد .

وحالاسئوال این است که نتیجه این سفر چه خواهد بود ؟

نیکسون چند روز پیش از سفر به چین با «آندره‌مالرو» نویسنده معروف فرانسوی و وزیر فرهنگ زمان دوگل که، تجربه و آشنائی زیادی در باره چین دارد ملاقات کرد.

او به این منظور به کاخ سفید دعوت شده بود تا رئیس جمهوری را در باره‌ملاقاتش با مقامات‌چینی راهنمائی کند .

«مالرو» پس از مذاکرات با **نیکسون گفت : بدون** تردید رهبران چین در مذاکرات خود با نیکسون‌سئوال های انتقاد آمیزی را مطرح مینمایند .

فی‌المثل ، خواهند پرسید :

ـ سیاست آینده آمریکا در اقیانوس آرام چگونه خواهد بود و آیا آقای نیکسون میداند که در این‌منطقه وسیع جهان از حالا تاآخرقرن‌چه‌باید انجام‌شود؟

«مالرو» به اروپا ، به بازار مشترك اروپائی و اقدام آمریکا امیدوار بود . او نیکسون را که برای حفظ‌صلح تلاش صمیمانه‌ای دارد ستود ولی ، در جواب این سئوال که آیا نیکسون راه رسیدن به صلح را میداند یاخیر خاموش ماند .

مغز شرقی‌ها

و در این اندیشه بود که وقتی رهبران چین از نیکسون بخواهند سیاست آینده خود را در آسیا، توجیه کند چه خواهد کرد ؟

رفتار مالرو ، ما را بیاد لرد«استو» مشاور عالیرتبه وزارت امور خارجه انگلیس در امور مربوط به شرق دور انداخت لرداستو هرگارمند جوان ورارت‌امور خارجه را که میخواست برای اولین‌بار به شرق دور برودنصیحت میکرد و میگفت :

ـ بی‌جهت خود را برای اینکه بدانید در مغزشرقی ها چه میگذرد ناراحت نکنید چون ، شاید در مغز شرقیها افکاری‌باشد که شما هرگز نتوانید آنها رادرك کنید . پس نکته مهم و اساسی این است که افکارخود شما ، افکاری صحیح و منطقی باشند و درباره آنها ، اطمینان داشته باشید .

هرچه که در مغز نیکسون است شاید ، برای«مالرو» قابل توجیه باشد . و باید ، در انتظار مذاکراتی که‌انجام میشود بود تا بنوان افکار نیکسون را سنجید .

آنچه بدون تردید احساس میشود این حقیقت است که نیکسون نماینده کامل مردم امریکا است و مقامات چینی که همیشه بین دولت آمریکا و مردم این کشور تفاوت میگذارند و آندو را از هم متمایز میدانندنمیتوانند درباره نیکسون از چنین سیاستی پیروی کنند .

چون نیکسون ، از حمایت کامل مردم خود و حتی حزب مخالف و مطبوعات برای تلاشی که جهت‌مذاکرات با مقامات چین کرده است برخوردار است .

نیکسون با اقدام خود یخ‌بحران روابط بین چین و آمریکا را ذوب کرد و برای دادوستد با چین‌گامهای نخستین را برداشت و اگر هم که امتیازاتی را از دست داد یا نتوانست با ژاپن به توافق کامل برسد نباید اورا سرزنش کرد چون دو کشور بزرك و قدرتمند جهان را بیکدیگر نزدیك کرد .

مسکو و توکیو سیاستی منطقی بانیکسون نداشته‌اند، نیکسون میخواهد همان کاری را در آسیا انجام دهد که ویلی‌برانت در اروپا انجام داد . او میخواهد همانطور که برانت با شوروی به توافقهائی رسید باچین‌بتوافق‌هائی دست یابد . وممکن است که او از سفر خود به چین در داخل کشور برای بازیهای سیاسی استفاده کندولی صمیمانه میخواهد راه تازه‌ای در برخورد با چین پیداکند و سیاست آینده آمریکا را در این راه جنبش وحرکت تازه‌ای بدهد .

به‌یقین چوئن‌لای به این نکات اساسی پی‌برده واز آنها آگاه‌است‌در مذاکرات نیکسون‌و چوئن‌لای‌مشکلات فراوان بررسی میشوند و ممکن است درباره تایوان و ویتنام هیچگونه توافقی بدست نیاید ولی درباره صلح‌در اقیانوس آرام‌واینکه در آینده سیاست مسکو ، پکن ، واشنگتن و توکیو ، در اقیانوس آرام رنك‌تازه‌ای بخود خواهد گرفت تردیدی نباید کرد این همان هدفی است که نیکسون میخواهد بدان برسد و از حمایت همه مردم امریکا وجهان‌آزاد در این‌راه برخوردارست.

گرانی: مسائل ایران

زیر سر ۱۷۲۵۰ نفر تهرانی است!

گرانی دریچه‌ای بسوی پیشرفت است . صنعت و تولید انبوه از ویژگی های اقتصادی سیستم سرمایه‌داری است . وقتی رقابت آزاد حکمروای بازار داد و ستد باشد ، نرخ را قانون عرضه و تقاضا مغلوم میکند وتازه در دنیای امروز نرخ پنیر و کره و گوشتی که ما در تهران میخوریم ، کجا میتواند فارغ ازقیمت های پنیرو کره و گوشت‌در نیویورك و پاریس ولندن و حتی توکیو باشد . دنیای ما بسیار کوچك شده است . نان سنگك ، این نان سنتی ما هم میتواند زیر تاثیر بورس‌های‌وال‌ـ استریت» یا مرکز بورس لندن ارزانتر و گرانتر شود . در چنین صورتی بحث از گرانی در ایران، ریشه های چندین شاخه‌خودش را پیدا میکند که از این سوی جهان تا آنسوی جهان میتوان نشانه‌اش رازد و ردیابی کرد.

اگر قول دکترحسین پیرنیا استاد اقتصاد را قبول کنیم که فقط با پائین آوردن بهای دلار به ۶۹ ریال میتوانیم جلوی گرانی را بگیریم نه‌تنهابسیار خوشبین‌خواهیم بود، بلکه فقط به جنبه جهانی‌نرخ توجه کرده‌ایم . گاهی به بودجه های چند سال‌اخیر ورشد فزاینده آن میتواندسرنخ گرانی‌رابدستمان بدهد. از وقتی که سیاست دولت درتقسیم سرمایه ها در سطح‌وسیع توده‌ای پیاده‌شده است هرالفبا ـ خوان اقتصاد نیز میتوانستگرانی امروز را پیش‌گویی کند اما بااین وجود گرانی ایران تنها به این دلیل نیز پدید نیامده است.وقتی دولت باغرور تمام درآمد سرانه را در مرز ۴۰۰ دلار اعلام میدارد، چگونه تابع دیگر این معادله رااز نظر دور میدارد ؟ درآمد سرانه وقتی بالا می‌رود قدرت خرید افزونی می‌گیرد و از سوی دیگر وقتی سیاست درهای باز نیز بر واردات حکمروایی میکند ،چه چاره‌ای دیگر برایمان میماند جز آنکه شاهد صعود تدریجی روزانه نرخ ها باشیم ؟

بااین حال گرانی بهمه دلایل‌بالا نشانی از «پیشرفته» بودن‌است . اگر در «مدار پیشرفته ها» قرار گرفته‌ایم باید خودمان را آماده پذیرائی از عوارض پیشرفت هم بکنیم . وقتی ۶۵ درصد درآمد ناخالص ملی را قصد داریم که‌در صنعت‌بکاربیاندازیم بالمعال صاحب قطب های‌صنعتی خواهیم شد و گروه انبوه کارگران‌در دسته بندی های اجتماعی و واقعیت نیرومندی خواهند شد . در اینصورت‌اگر در سالهای آینده بامسائل کارگری و فزون خواهیهای‌این کارگران‌روبرو شویم، بایداز حیرت نه‌برگزیم و دستپاچه و هراسان بر جای باقی بمانیم ؟

گرانی‌درجامعه‌ای‌چون ایران‌می‌تواند ضربه زننده باشد اگر از هم اکنون ابعاد بالا گیرنده‌اش را محدود نکنیم . گرانی ایرانی‌بجای خود ویژگی های‌ایرانی همدارد گرانفروشی در شهر ها گرانی ساختگی بوجود می‌آورد و با این گرانفروشی‌در سیستم کنونی‌عرضه وتقاضا نمیتواند مبارزه کرد مگر اینکه سیستم را عوض کنیم . ما سالهاست که فهمیده‌ایم برای پیشرفت باید از شیوه های تجربه شده استفاده کنیم ، در اینصورت چگونه می‌خواهیم با۱۷۲۵۰ واحد عرضه اجناس آزاد که در تهران داریم، نرخ معینی برای فروش داشته باشیم ؟ تقریبا ۱۷۲۵۰ نفر تهرانی هستند که به دلخواه نرخ گزاری میکنند . در چنین پریشان احوالی ، وزیر تعاون وروستا ها باچند فروشگاه دولتی و تعاونی چگونه میتواند پیروز شود ؟

گرانفروشی را باید درست از همانجا که‌ریشه می‌گیرد، سرکوبی کرد. گرانفروشی از مغازه های خصوصی‌و فروشگاه های شخصی ومیدانها و واسطه ها مایه میگیرد. دولت میتواند چند هزار نفر را فدای سی و چند میلیون نفربکند نگذارد این معدودسوداگران باچنگ زرگریهای تخم‌مرغ و مرغ وگوشت خون خلق خدا رادر شیشه کنند. اگر ما بتوانیم عامل‌گرانفروشی‌را درگرانی مهار کنیم قدم مهمی در مبارزه باگرانی برداشته‌ایم . زیرا وقتی ما صنعت را پروبال میدهیم، بودجه کل را در سطح توده‌ای تقسیم می‌کنیم و بازار مصرف را از کالا پرمی‌کنیم . چرا باید توقع داشته باشیم که چون چهل سال پیش گوشت را یک من یک ریال بخریم و برای هرخروار برنج ۳ ریال بپردازیم ؟ ما باید گرانی را پذیرا باشیم زیرا واقعیت پیشرفت است .اماباید سوداگران وواسطه هایی راکه از گرانفروشی و گرانی ساختگی ، بساط عیش و نوش‌براه می‌اندازند سرکوب کنیم .

پرویز نفیسی

گفتگو با کارگردانهائی که به تهران آمده‌اند

انتقاد شفاهی جایگزین نوشته منقدین شده است

فرانسویها دو نمایش «خدعه‌های اسکاپن» مولیر را بکار گردانی «ژاك سرز» ریش تراش‌شهرسویل «بومارشه» را بکارگردانی ایوگاسك‌درتالارفردوسی دانشکده ادبیات با موفقیت چشم گیری اجرا کردند. ژاك سرزیکی از مهره‌های اصلی و اساسی این گروه نام‌آور ترین کارگردان‌و بازیدر کمدی‌فرانسز پاریس است که سابقه‌اش به ده سال می رسد، و ایوگاسك که ده سال است در یکی از مراکز مهم تئاتری فرانسه کەژان‌ویلارسرپرستی میکند، جایی که ژرار فیلیپ کار می کرده است در مقام یك کارگردان و بازیگر فعالیت دارد. دیگر خانم فیلیپین پاسکال است که از هفت‌سال پیش در کمدی فرانسز بکار تئاتر مشغول است. زن هنرمند و روشنفکری است.

اما صحبت از اجرای دو نمایش مولیر و بومارشه می ماند با آنها که صحبت کرده‌ام ولی اشاره‌ای می ماند به کار مولیر که هنوز به دل نشستنی است بخصوص کارگردانی و بازی‌خوب ژاك سرز. و در مورد بومارشه که آدم احساس می کند موضوع قدری شاید کهنه و تکراری شده باشد گر چه تلاش ایوگاسك و ژاك سرز اصل قضیه را نجات داد.

ژاك سرز گفت من سعی کرده‌ام این اثر با ارزش کلاسیك را با فرم تازه‌ای ارائه کنم، می توانم بگویم که از آن یك کمدی موزیکال ساخته‌ام. البته با یك موزیك مدرن و آوازهای تازه‌ای که صرفا بخاطر این اجرانوشته شده است. می گفت: «ماحرفه‌ای هستیم و فقط متعلق به یك کمپانی ویا گروه خاصی نیستیم و هر جا که‌ممکن باشد کار می کنیم.. سعی ما اینست که از نمایشنامه های کلاسیك برای اجرا استفاده کنیم.

از ارزش یونسکو و آلبر کامو در تئاتر فرانسه پرسیدم می گفت:

این دو را که نام بردید درفرانسه بعد از جنك خیلی مهم هستند، زیرا فرم تازه‌ای در تئاتر خلق کردند. تمام تلاششان بر این بود که در تئاتر انتقاد بکنندو تئاتر آبسورد رابوجودآوردند. اینها توانسته‌اند در زمینه درام نویسی شاهکار هایی خلق کنند.

می گفت: بکت هم تقریبا در رده اینهاست گفتم بغیر از ایران به کشور دیگری هم سفر می کنید و بغیر از این دو تئاتر برنامه دیگری هم درجنب تئاتر هایتان ندارید؟ گفت: چرا، سومین نمایش ما مجموعه‌ایست از تصانیف دکلمسیون آوازازنویسندگان معاصر و گذشته چون یونسکو، بکت، آنوی، مونترلان، ساشا گیتری، پرور و دیگران.

در مورد قسمت سئوال اول بله، بغیر از ایران به کشور های هند، سایگون، سیلان، هنك کنك، ژاپن، لائوس و ویتنام شمالی خواهیم رفت و همین نمایش ها را اجنیزاجرا خواهیم کرد.

از وضع نظارت تئاتر در فرانسه پرسیدم، ژاك سرز و ایوگاسك بعد از مدتی تبادل نظر یکصدا گفتند، نه، ظاهرا وجود ندارد نمی توانیم بگوئیم هست، تئاتر های ملی کاملا آزادی دارند، اگر هم نظارتی باشد در تئاتر های دولتی است،تئاتر های رسمی‌هدایت می شوند یعنی یك خط مشی مشخصی به انها داده می شود که بیشتر در چه روالی کار کنند، البته گاهی دولت وقتی که احساس می کند یك‌نمایشنامه نمی تواند درآمد داشته باشد، یا حداقل خرج خودش را در بیاورد، جلویش را می گیرد، مساله مالی‌مطرح است. از خصوصیات تئاتر دولتی ملی‌و دانشگاهی پرسیدم، ژاك وگاسك گفتند جواب این سئوال خیلی ساده است. منظور از تئاتر دولتی، تئاترهایی است که دولت به آنها کمك مالی می کند ودر واقع این‌تئاترها جزءموسسات‌وزارت فرهنك آنجا محسوب میشود که‌مهمتر از همه آنها کمدی فرانسز است.تئاتر دانشگاهی در واقع نمایشنامه هایی‌است که توسط دانشجویان اجرا میشود و کمك رسمی به آنها نمی شود ممکن است دانشکده مربوطه‌پولی دراختیارشان بگذارد.

خانم فیلیپین پاسکال با خوشرویی خاصی گفت شاید من بتوانم درجواب سئوالهایت حرفهائی بزنم گفتم در فرانسه به تئاتر کلاسیك توجه زیادمی شود یااینکه بیشترازتئاتر مدرن‌استقبال می کنند؟ گفت به تئاتر جدید، با این حال باید در نظر داشت که در فرانسه کوششی برای شناساندن آثار کلاسیك به جوانان می شود و البته‌این کوشش فقط از طرف دولت فرانسه‌نیست بلکه خود مردم و کسانی که در تئاتر کار می کنند این وظیفه‌را بعهده‌می‌گیرند. و بعضی از کارگردانان مثل همین ژاك و گاسك سعی می کنند تئاتر کلاسیك را به زبان تازه حتی گاهی برای بیان افکار سیاسی‌خود به کار ببرند.

پرسیدم در فرانسه بین سینما و تئاتر رقابتی وجود ندارد یا اینکه مردم از این دو کدام را بیشتر پذیرفته‌اند؟ گفت ـ باید اعتراف کرد که رقابتی بین تئاتر و سینما تا حدودی در فرانسه وجود دارد، البته مشکل می‌شود این مساله را تجزیه و تحلیل کرد، نکته‌ای که باید گفت اینستکه برای تئاتر ما دو نوع تماشاچی داریم، اول تماشاچیانی که سنی دارند، پولدار و معمولا بورژوا هستندو اینها به‌نمایشنامه هایی توجه‌می کنند که‌اولا مشغول کننده باشد و بعد برای فهم نمایش تفکر و تامل فکری لازم نباشد.

گروه دوم تماشاگرانی هستند که شاید مرتب به تئاتر نمی روند ولی در عوض هر گاه یك آفرینش هنری‌به معنای واقعی کلمه در تئاتر وجود دارد حتما بطرف آن کشیده میشوند، البته گروه دوم از لحاظ پیشرفت تئاتر در فرانسه اهمیت بیشتری دارد، درصورتی که فکر می کنم تماشاگران سینما کم و بیش همه به یك منظور برای دیدن فیلم می روند. می خواهم که درباره تئاتر آوانگارد صحبت بکنند، خانم باسکال می گوید: تئاتر اوانگارد ما سعی می کند که اهمیت و ارزش متن و نمایشنامه را از بین نبرد در این تئاتر به بیان محض اکتفا نمی شود، بلکه با حرکات و تلقین با تماشاچی تماس برقرار می کند.

می پرسم طرفدار این نوع‌تئاتر بیشتر از کدام طبقه‌اند و تا چه حد است؟

می گوید: طبقه جوان‌بیشتر باین نوع تئاتر علاقه‌مند است ولی منظورم این نیست که واقعا هر جوانی درفرانسه تئاتر جدید را می فهمد، چه بسا به تقلید یکدیگر برای‌دیدن این‌نمایشنامه ها می آیند.

می پرسم وضع نقد تئاتر در فرانسه بچه ترتیب است و مردم تا چه حد به نقد توجه می کنند؟

می گوید: در فرانسه کم کم‌انتقاد شفاهی یعنی محاوره مردم جای انتقاد کتبی را می گیرد، باین مفهوم که مردم بیشتر خودشان در باره نمایشنامه ها با هم صحبت می کنند.

سینما ـ رادیو ـ تلویزیون

برنامه شبکه تلویزیون ملی

۱۶ـ۴۵ اسلاید و موزیک
۱۶ـ۵۱ سلام شاهنشاهی و اعلام برنامه
۱۷ـ۰۰ برنامه کودکان روستائی
۱۷ـ۵۰ برنامه آموزش روستائی بزرگسالان
برنامه آموزش روستائی بزرگسالان شامل: ۱ـ خبرهای روستائی همراه با فیلمهای خبری ۲ـ بحث بهداشتی، درباره کرم اسکاریس و روش ازبین بردن این آفت. ۳ـ تقویم کشاورزی، در مورد درختکاری‌و آبیاری‌وهمچنین توضیحاتی درمورد کشت چغندر قند و مبارزه با سل. ۴ـ پاسخ‌به‌سئوالات روستائیان و نامه‌های‌آنها. ۵ـ فیلمی از نژادهای گوسفند درایران وبررسی پوست، گوشت و مشتقات آن.
۱۸ـ۳۰ موسیقی اصیل ایرانی
۱۸ـ۴۵ اخبار شبکه
۱۹ـ۰۵ اطاق ۲۲۲
۱۹ـ۳۰ مسابقه تلاش
۲۰ـ۳۰ مشروح اخبار همراه بافیلمهای‌خبری
۲۱ـ۰۰ برنامه مخصوص به مناسبت روز رضاشاه کبیر
۲۱ـ۳۵ سرکار استوار
داستان امشب سریال تلویزیونی‌سرکار استوار از این قرار است که مرد ثروتمندی دارائی خود را پس ازمرگ به جوانی بخشیده که مشخصات‌ذکر شده در وصیتنامه با مشخصات سرگروهبان تطبیق میکند و سرگروهبان صاحب این ثروت میشود. دخترهای اطراف سرگروهبان با شنیدن این‌خبر به طرف او می‌آیند و باو اظهارعلاقه میکنند، در نتیجه حسادت گلی‌شروع میشود و مزاحمتهای بیشتری رابرای سرگروهبان بوجود می‌آورد. داستان این برنامه را احمد بهبهانی نوشته و پرویز کاردان کارگردانی کرده است. عبدالعلی همایون. حسین حسینی. الهه الهی. مظفر سلطانی. نجفعلی هادی و چند چهره دیگر بازیگراین قسمت از سریال سرکار استوارهستند
۲۲ـ۳۵ موسیقی ایرانی
در برنامه موسیقی ایرانی این‌ساعت هنرمندان وزارت فرهنگ و هنرشرکت دارند. در این برنامه ابتدا بیتا و گلچین‌ترانه گناه‌دل را که‌ازساخته‌های عباس خوشدل است میخوانند وسپس گلچین به همراه عود حسن منوچهری قطعه آوازی در دستگاه سه گاه اجرا خواهد کرد، غزل این‌آواز ازشهریار و شعر ترانه از لعبت والا است.
۲۳ـ۰۰ آخرین اخبار

برنامه دوم تلویزیون ملی

سه شنبه
۱۵ـ۱۹ اسلاید و موزیک
۱۹ـ۲۸ سلام شاهنشاهی و اعلام برنامه
۱۹ـ۳۲ اخبار
۱۹ـ۳۴ تنها در پاریس
قسمت ۴۷ از سریال تنها در پاریس را که‌هفته گذشته‌بعلت تراکم برنامه‌ها پخش نشد در این ساعت خواهیدید.
۱۹ـ۴۷ خانواده
۲۰ـ۱۵ موسیقی ایرانی
۲۰ـ۴۰ مسابقه جایزه بزرگ

بازیگر سریال اطاق ۲۲۲

این برنامه که زیر نظر گروه مسابقات تلویزیون ملی ایران اجرا میشود، مخصوص دانش‌آموزان دبیرستانها است. دراین‌هفته دوگروه‌ازدبیرستان دخترانه مایل تویسرکانی و دبیرستان پسرانه دکتر خانعلی شرکت دارند.
۲۱ـ۰۶ واریته خارجی
۲۱ـ۳۰ مشروح اخبار همراه باتفسیر وبحث موضوعهای روز
۲۲ـ۰۰ مجله هنر
۲۲ـ۳۰ میدل‌مارچ

برنامه تلویزیون آموزشی

۱۷ـ۱۰ ریاضی دوره راهنمائی
۱۷ـ۳۰ ادبیات فارسی ششم
۱۷ـ۵۰ طبیعی پنجم
۱۸ـ۱۵ زنگ تفریح
۱۸ـ۲۰ شیمی پنجم
۱۸ـ۵۵ مسابقه علمی و تجربه
۱۹ـ۲۰ *ریاضی سوم
۱۹ـ۴۵ فیزیک ششم
۲۰ـ۱۰ ترسیمی و رقومی ششم
قسمت اول برنامه روز چهارشنبه
۱۳ـ۳۰ ترانه‌ها و چشم‌اندازها
۱۴ـ۰۰ سلام شاهنشاهی و اعلام برنامه
۱۴ـ۰۵ گریدد انگلیش
۱۴ـ۲۰ رسم فنی
۱۴ـ۴۵ بخوانیم و بنویسیم
۱۵ـ۰۰ شیمی ششم
۱۵ـ۴۵ گریدد انگلیش
۱۶ـ۰۰ هندسه و مخروطات
۱۶ـ۳۰ برنامه کودکان و نوجوانان
۱۶ـ۵۵ گرامر انگلیسی

برنامه تلویزیون آمریکا

۱۷ـ۰۰ بازی رولر
۱۸ـ۰۰ اخبار
۱۸ـ۱۵ برنامه آگهی
۱۸ـ۳۰ برنامه مخصوص ورزشی
۱۹ـ۲۰ تیم کانوی
۲۰ـ۱۰ باربارامکنیر
۲۱ـ۰۰ چاپارل
۲۱ـ۵۵ برنامه آگهی
۲۲ـ۰۰ جوانان
۲۲ـ۴۵ فیلم سینمائی

اولین برنامه سینه‌کلوب

اولین برنامه از دوره جدید فعالیت «سینه کلوب ایران» روز یکشنبه ساعت ۶٫۵ بعداز ظهر در محل‌سینما شهرقصه بر قرار شد، ابتدا حسین سرفراز خیرمقدم گفت و سپس فیلم کوتاه «پرنده های مهاجر» ساخته ری‌پورو فیلم کوتاه «توریست» ساخته سینائی را نمایش دادند پس‌از توضیحات هژیر داریوش درباره برنامه «سینه کلوب» «فیلم بلند فارنهایت ۴۵۱ ساخته‌تروفوروی پرده آمد. نمایش این فیلم دوساعت بطول انجامید پس‌از پایان نمایش فیلم نقد و بحث در باره فیلم های نمایش داده شده توسط‌اعضاء در یك جلسه حضوری انجام شد.

در مجمع سینماگران ایران

علی عباسی

سینمای فارسی ضرر میدهد

آشتیانی: بازار جهانی باید یافت
کریمی: آپاندیست سینما را باید عمل کنیم
میثاقیه: جلوی فیلم های هندی و ترکی را بگیرید

شب گذشته بنابدعوت علی‌عباسی اعضاء سندیکاهای سینماگر و سندیکای سینمادارن بدور هم جمع بودند تا آنکه علی عباسی از تریبون جلسه آغاز به سخن کرد و چنین گفت:

بررسی وضع‌وموقعیت فعلی سینمای ایران ایجاب میکرد که مسائل آن بهوریت با همکاران هم‌صنف که در سرنوشت این‌صنف موثر هستند در میان گذاشته شودومشکلات وحشتناکی که منجر به‌از بین رفتن قریب به بیست درصد از تهیه کنندگان حوب سینمای ایران و زیان و ضرر هنگفت هفتاد و پنج در صد فیلمها میشود بازبان صمیمی گزارش کنم. شینما تجربه گرانی است و کمترین ارزش تجربی آن برای یک فیلم سیاه و سفید به یک میلیون تومان میرسد در یک فیلم سیاه و سعید بدون استفاده از هنرپیشه خیلی معروف اگر سرهم بندی نباشد حداقل خرجش چهارصد هزار تومان است. این رقم به نسبت هنرپیشه و کارگردان وتبلیغات و سایر موارد تایک میلیون و دویست هزار تومان میرسد.

باید بدانیم سینمای سالم از بطن اقتصاد سالم متولد میشود.

تهیه کننده وقتی که در حد تجارت موفق بود ـ قدرت و ظرفیت قبول ریسک جهت ایجاد پرستیژ هنری برایش بالطبع بیشتر و هموارتر است.

واما نکته اصلی اینکه چرا هیچکس جز خود تهیه کنندگان سینمای ایران باورش نمیشود که فیلم چه از جهت معنوی و چه از جهت مادی جز ضرر چیزی نصیبت تهیه کننده‌اش نمیکند.

بعقیده‌بنده بین تهیه کننده فیلم و صاحب سینما همیستگی شدید شغلی وجود دارد و من خوشبختانه باچند نفر از آقایان‌صاحبان شینما که صحبت کردم نهایت‌حسن نیت را در قبول مسائل منطقی در آقایان سراغ گرفتم و فقط میماند اینکه مسائل بین تهیه کننده و صاحب سینما میبایستی‌بشکل منطقی مطرح بشود و حتی آقایان انقدر صمیمیت و منطق دارند که قبول این مسائل برایشان ساده و طبیعی خواهد بود.

همکاران گرامی دوبلر ـ تهیه کننده فیلم ایرانی مال این آب‌و خاك است ـ باوجود هزار هاشعار کوتاه و بلندنسبت به صنایع ملی آیادرست‌است که ازفیلم ایران‌سه تاشش برابر بیشتر از فیلم خارجی پول دوبله مطالبه کنید آیا شما کسرتان میشود که در محصول وطن صحبت‌میکنید؟ آقایان محترم سینمادار به چه علتی سهم کمپانی خارجی‌راازپورسانت فیلم تاهفتاد درصدمی‌پردازید و به فیلم ایرانی فقط بیست‌وشش در صدمیپردازید؟ و به چه علت سهم آگهی کمپانی خارجی برمبنای پنجاه در صد تقسیم میشود و به فیلم‌ایرانی در مقابل قریب یکصد هزارتومان تبلیغ‌فقط‌دوازده هزار تومان می‌پردازید این یك بام و دوهوا نیست؟

آشتیانی:

پس از آنکه عباسی قطعنامه هشت ماده‌ای خودرابرای حاضران قرائت کرد. نورالدین آشتیانی از طرف سندیکای سینمادارن به تریبون رفت و گفت من بعنوان یك عضو از سندیکای سینمادارن که‌سال ها دراین راه تجربه دارم‌پیشنهاد می‌کنم برای گریز از هرگونه ضررو زیان بهتراست تهیه کنندگان کارخودرا گسترش دهند بازار جهانی‌برای فیلمهای خودشان درست کنند و یا لااقل بازاری درکشور اطراف خودمان برای فیلمهای ایرانی‌بوجود بیاورندو آنوقت مسلم این ضرروزیان نخواهدبود. من گفته های آقای عباسی را تائید می کنم بایدکاری بکنیم که نه‌شماو نه‌سینمادار ضربکند.

مهدی میثاقیه ضمن گفتاری چنددر تائید مطالب عباسی پیشنهاد کرد که یك ماده دیگرنیز به موادپیشنهادی‌اضافه شودوآن این که از نمایش فیلم های هندی، عربی، ترکی‌جلوگیری‌شودپیشنهاد میثاقیه وسیله همه حاضران تائیدشد.

کریمی بعد از میثاقیه صحبت کرد وبی مقدمه گفت آقایان نگذارید مسئله سینمای ایران حادشوداین‌عقده شده‌است این‌مثل یك آپاندیسیت‌است که‌چرك کرده و باید هر چه زودتر عمل شود، چرا صاحبان سینما هااجحاف میکنند. با تهیه کننده قرارداد می بندند و هیچوقت به‌آن عمل نمی کنند. برای قرارداد ها چه‌ضامن‌اجرائی وجود دارد سینمادار هر وقت دلش‌خواست فیلم را از روی پرده سینماپائین می کشد.

حمیدفنیری به‌پشت تریبون رفت و اظهار داشت، من و دوستانم بدون‌اطلاع از ماجرائی که در اینجا خواهد گذشت آمده‌ایم ولی‌بکرات ثابت شده‌است‌و یا لااقل‌برای خودماثابت‌شده‌است که‌همیشه از صنف تهیه‌کننده پشتیبانی کرده‌ایم زیراوجود تهیه کننده برای هنرمند مهم است باید تهیه کننده باشدتاهنرمندوجود داشته‌باشد بهمین دلیل وبنا بدلائل‌منطقی آقای علی‌عباسی من از طرف دوستان‌هم سندیکائی خودم‌این پیشنهادات راتائید میکنم‌و پیشنهاد می کنم که دوستان سینمادار ما مسئله را کوچك نپندارند اگروضع‌بهمین منوال باشد دیگر هیچ تهیه کننده‌ای نخواهدبود وآنوقت اگر فیلم‌فارسی بشما داده نشود چه‌خواهید کردعواقب این‌امر را در نظر بگیرید و اگر هم اکنون تصمیم گرفته شود که مسلمادر صورت‌عدم موافقت شما با پیشنهادات دوستان من این تصمیم عملی خواهدبود تا دو ماه‌به‌شما فیلم ندهند، تکلیف سینمای شماوگروه شماچیست؟

صفحه مذهبی لااله‌الاهو رسید.
میدان سپه ـ اول فردوسی ـ فروشگاه صفحه ایرج
تلفن ۳۹۱۸۸۲

آگهی مزایده

جمعیت شیرو خورشید سرخ ایران تعداد بیست دستگاه‌وسائط نقلیه مستعمل خود را از طریق مزایده بفروش میرساند.

داوطلبین میتوانند همه روزه از ساعت ۸ تا ۱۶ برای بازدید باداره حمل و نقل و امور فنی شیرو خورشید سرخ واقع در شهر ری جنب آرامگاه مراجعه در صورت تمایل پیشنهاد خود را بانضمام برگ سپرده مبلغ ده هزار ریال بحساب ۲۷۱ بانك ملی ایران در پاکت لاك و مهر شده بدبیرخانه جمعیت واقع در خیابان بهجت آباد تسلیم و رسید دریافت دارند.

پیشنهادات واصله در تاریخ ۱۵ اسفند در کمیسیون نظارت جمعیت بازو مورد بررسی قرار خواهد گرفت و کمیسیون در رد یا قبول آنها آزاد است. ۱ـ۸۲۶۷۰ ۱ـ۳

آگهی استخدام

شرکت مهندس مشاور جهت نظارت محل در استان خوزستان و استان ساحلی افراد زیر را که‌سابقه کار کافی داشته باشند با حقوق مکفی استخدام مینماید.

۱ ـ مهندس ساختمان
۲ ـ مهندس تاسیسات
۳ ـ تکنیسین ساختمان
۴ ـ تکنیسین تاسیسات

داوطلبان میتوانند بین ساعت ۲ الی ۶ بعد از ظهر به آدرس خیابان تخت‌طاوس‌خیابان منصور شماره ۳ مراجعه فرمایند

شما خانه پدرتان هم رخت میشستید؟

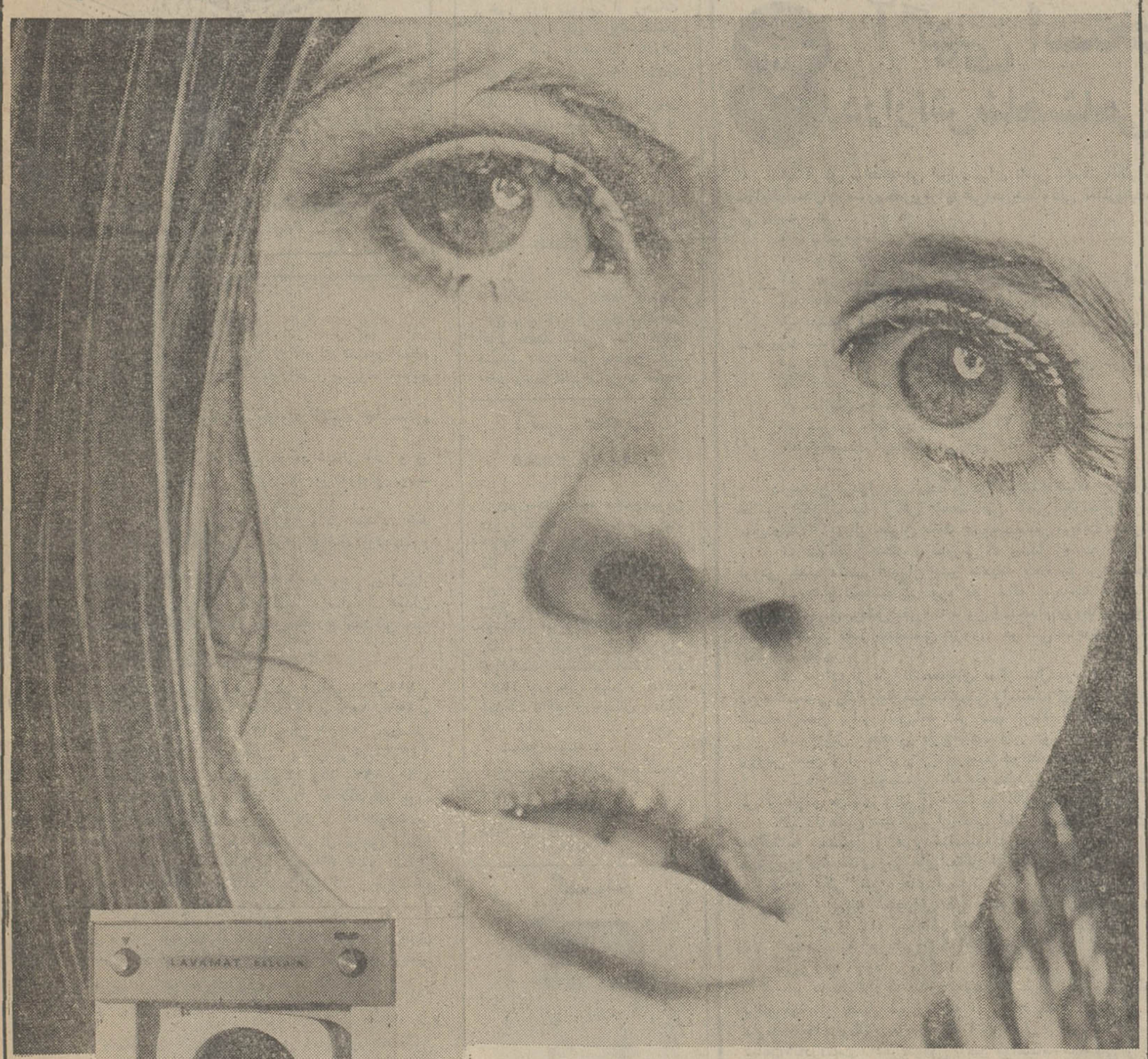

لباسشوئی **آ.ا.گ** از آلمان برای خدمت به خانمهای ایرانی آمده است
ماشین لباسشوئی آ.ا.گ با ۱۱ برنامه مختلف لباسهای شما را میشوید نیل میزند ـ آب میکشد ـ خشك کرده آماده اطو تحویل میدهد..

AEG آ.ا.گ زندگی بهتری پیشنهاد میکند...

چهل سال قبل در همین روز

آخرین مرحله مذاکره و تصمیم درمورد نفت جنوب در مجمع اتفاق‌ملل

جواد مسعودی‌مخبراطلاعاتدر سازمان جامعه ملل ژنو خوانندگان اطلاعات را در جریان جزئیات‌مذاکرات در موردنفت و انعکاس نطق‌های مشروح نمایندگان ایران‌و بریتانیافراردادوآخرین اطلاعاتی که او فرستاد و دراطلاعات درج شده بیانات و رایرت دکتر بنش مخبر جامعه ملل بود که بطور خلاصه درج میشود :

دکتربنش

موافقت نامه طرفین دعوا در مورد امتیاز نفت

در جلسه صبح جمعه سوم فوریه که موضوع اختلاف ایران و انگلیس در شورای جامعه ملل مطرح شد دکتر بنش گفت: من بیانات نمایندگان مفخم‌انگلیس وایران را مطالعه عمیق نمودم وبا اسنادی که در دست بود تطبیق کردم ، همانطور که شوری مسبوق میباشد دولت ایران معتقد است تا موقعی که شرکت صاحب امتیاز به مراجع قانونی وقضائی که برحسب‌قانون‌مملکتی‌ایران دردسترس او هست مراجعه ننموده دولت انگلیس حق ندارد و هیچگاه حق نداشته است که قضیه فعلی را موضوع یک دعاوی دیپلماتیک قرار بدهد و به عقیده دولت ایران اجراء ماده ۱۵ اساسنامه جامعه ملل بکلی خارج از موضوع است.

دولت انگلیس در ضمن اینکه اصل کلی را که‌دولت ایران به آن متکی شده قبول دارد اظهار میدارد که این اصل مورد پیدا نکرده و دولت ایران نمیتواند آن را در قضیه کنونی مورد استفاده قرار بدهد.

بالاخره پس از تعاطی افکار خرسندم باستحضار شورابرسانمکه‌به یکنتیجه‌ای رسیده‌ام بقرار ذیل:

۱ـ طرفین موافقت دارند که ازهرگونه تعقیب قضیه در شورا تادوره اجلاسیه ماه مه ۱۹۳۳ خودداری نمایند ومختارند که احیانا و با توافق نظر هردو برمدت مهلت بیفزایند.

۲ـ طرفین موافقند که شرکت فورا با دولت ایران داخل مذاکره شود و البته کلیه نقاط نظر قضائی هریک به جای خود محفوظ است.

۳ـ طرفین موافقند که نقطه‌نظر قضائی هریک از آنها که بوسیله یادداشت‌ها و چه بوسیله بیانات شفاهی ایشان در پیشگاه شورا تشریح گردیدکاملا محفوظ بماند . حتانچه‌مذاکرات‌درباب امتیازنامه جدید به نتیجه نرسد قضیه دوباره در شورا طرح خواهد شدو در آنجاهریک از طرفین برای دفاع ازنظریات‌خودآزاد میباشند.

٤ـ برحسب‌اطمینانی که دولت ایران به‌موجب تلگراف مورخه ۱۹ دسامبر ۱۹۳۲ خود به رئیس شورا داده است موافقت حاصل است که در مدت‌فاصله جریان مذاکرات و تا تصفیه و تنظیم قطعی مسئله کارها وعملیات‌شرکت در ایران بمانند تاریخ قبل از ۲۷ نوامبر ۱۹۳۲ کماکان ادامه یابند.

درصورتیکه همکاران من با من موافق باشند اجازه میخواهم به شورا پیشنهاد کنم که رایرت‌حاضررا تصویب وقطعنامه ذیل را بپذیرد.

متن قطعنامه شورای جامعه ملل

شورا پس ازآگاهی به اختلافحاصله بین دولت پادشاهی انگلیس و دولت شاهنشاهی ایران اولا از نظریاتی که‌هر یک از طرفین ذی‌علاقه در پیشگاه آن عرضه داشتند اتخاذ سند نموده و حتی مطالعه آنها را برای خویش محفوظ میدارد ـ ثانیا عدل وخرد طرفین‌اختلاف را که از اتخاذ اقداماتی که ممکن بود موجب وخامت وضعیت شود احتراز نمودند تقدیر مینماید ـ ثالثارایرت‌حاضر وهمچنین نتایج‌قرارموقتی را که‌مذاکرات مخبرباطرفین بدان‌منتهی شده تصویب مینماید.

موافقت داور و انتونی‌ایدن

آقای داور وزیر عدلیه پس‌از تایید و تصویب رایرت دکترینش اظهار داشت که دولت ایران باو اطلاع داده است‌که فورمول پیشنهادی دکتر بنش را بپذیردو تشکرات خود را از مساعی مشارالیه ابراز میدارم.

داور — ایدن

مسیو ایدن نماینده دولت انگلیس اعلام داشت دولت متبوعه او قرار و پروژه قطعنامه را می‌پذیرد و او نیز تشکرات خود را به مخبر ابراز میدارد و اظهار نمود که دولت انگلیس همیشه مایل‌بوده است که بین شرکت و دولت ایران قرار صلح داده شود باین شرط که مذاکرات برپایه متساوی بعمل آید، بعلاوه منافع دولت ایران و شرکت‌شبیه هم است‌دولت انگلیس اعتماد دارد که قرارداد جدید بنفع هردو طرف خواهد بود.

در پایان این جلسه مسیو ماس‌سیکلی نماینده فرانسه از توافق نظری که‌حاصل شده اظهار خرسندی‌نمود و گفت :گرچه موضوع قرار موقتی است ولی او امیدوار است که به یک قرار قطعی منتهی‌خواهد شد و از صفات و مراتب لیاقت مخبرکه در آشتی و صلح دادن طرفین ابراز داشته قدردانی نمود.

تلاش انگلیس در ادامه وضع سابق

جواد مسعودی سپس مینویسد : دکتر بنش که از رجال‌فعال اروپا میباشدکاملا نظریه دولت ایران را تشخیص داد که حکومت ایران بهیچوجه حاضر نیست از نظریه خود عدول‌کندو تقاضی دولت بریتانیا را بپذیرد ومداخلات غیرمشروع دولت انگلیس را در این امر واردبداند باینجهت فرمول اصلاحی خود رااینطور تنظیم نمود که حل اختلاف بین دولت ایران و کمپانی‌بدون‌دخالت دولت‌بریتانیا بخود دولت و کمپنی نفت برگذارشود وهمانطور که نمایندگان ایران در نظر داشتند موضوع‌در طهران تحت‌رسیدگی قرار گیرد. این نکته را هم قابل ذکر میدانم که نمایندگان دولت انگلیس نسبت به اقدام رشیدانه دولت ایران و خط بطلانی که روی فرمان داارسی کشید بسیار مکدر بودندوجدیت‌داشتندنگذارند حالیه که دول معظم دنیا زیر تعهدات بین‌المللی میزنند این‌نغمه و صدا درشرق هم برخاسته شود.

در هرحال باید به نمایندگان محترم ایران تهنیت گفت و از مساعی وفعالیتی که آقای داور و آقای علاء ابرازداشتند تقدیر نمود. همچنین نظریات دکترینش را تحسین کرد و امید میرود موضوع قرارداد جدیدباحسن‌نیتی که‌ازنمایندگان طرفین در اینجا ابرازگردیده استموافق آمال دیرینه ملی‌ماروی اساس عادلانه‌ای که مصالح و منافع وطن ما را تامین نماید منعقد گردد.

(نقل از اطلاعات۳ اسفند ماه۱۳۱۱)

تنباکو در ایران

احمد احرار

فتح‌الله اکبر سپهدار رشتی (سردار منصور)

ابراهیم حکیمی (حکیم‌الملک)

عبدالله قرگزلو همدانی (حاجی امیرنظام)

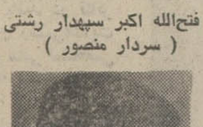

عبدالحسین میرزا فرمانفرما

حسن‌اسفندیاری (حاجی‌محتشم‌السلطنه)

دکتر اسمعیل مرزبان (امین‌الملک ـ مؤدب‌السلطنه)

چنانکه یکبار از طریق همین کاغذ پاره ها نقشه سری متفقین در باره عملیات دریائی بدست حریف افتاد و نوبتی دیگر سفارت آلمان توانست کلیدرمز سفارت انگلیس را بدست آورد که با این کلید ، یکچند کلیه مخابرات و مکالمات آنها بوسیله حریف کشف میشد و چون سازمان ضد جاسوسی انگلستان ازین ماجری اطلاع حاصل کرد ناگزیر کتابچه رمز سفارت را تغییر دادند. اما تلاش‌آنها برای‌آنکه دریابند چگونه این رمز بدست دشمن افتاده است بجایی نرسید . در قبال اقدامات و فعالیت های سفارت آلمان که پیوسته بر وسعت و تنوع آن اضافه میشد ، دیپلماسی روس و انگلیس نیز دائما رویه خشونت میگذاشت و بنظر میرسید که متفقین چاره رادرتوسل به اقدامات حاد و فرود آوردن ضربات فلج تشخیص داده‌اند .

شبه کودتایی که هدف آن تغییر دولت و انحلال پارلمان و توقیف جراید و تعطیل سفارتخانه های متحدین‌بود از مظاهر این سیاست خشن بشمار می‌آمد و هر چند که نفوذ سیاسی آلمان ، باعث افشاء و در نتیجه شکست شبه کودتا شده بود معهذا کنارگیری مشیرالدوله و سقوط کابینه‌یی‌که اکثریت اعضای آن نسبت به آلمان تمایلات دوستانه داشتند در حد خود برای متفقین یک پیروزی سیاسی بشمار می‌آمد .

در برابر بحران

«عین‌الدوله» پس از آنکه فرمان ریاست وزراء خود را دریافت داشت با سفرای ممالک متخاصم ملاقات هایی بعمل آورده ضمن استعلام نظریات آنها میکوشید تا اصول سیاست خود را تشریح و نظرموافق سیاست خارجی را نسبت به کابینه جدید جلب کند .

در ملاقات باسفرای روس و انگلیس «عین‌الدوله» به آنها اطمینان داد از دادن امتیاز به دیپلماسی آلمان خودداری کرده عناصری را که به ارتباط باسفارت آلمان‌و همکاری با آلمانها اشتهار دارند در کابینه شرکت نخواهد داد . ولی این روش را در ملاقات و مذاکره با سفیر آلمان بطرز دیگری توجیه کردو اظهار داشت بواسطه حساسیت موقع و فشار روز افزون متفقین ، بمصلحت نیست کابینه از وزرای متمایل به آلمان تشکیل شود و او سعی خواهد کرد کابینه بیطرفی تشکیل دهدتا جاوی‌بهانه‌جویی روس وانگلیس را بگیرد ، منتهی با استفاده از اختیارات شخصی رئیس‌الوزراء هر موقع لازم باشد منافع اساسی متحدین را حفظ و از زیاده‌روی متفقین جلوگیری خواهد کرد.

بااینهمه ،کابینه‌یی که«عین‌الدوله» تشکیل داد هیچکدام از سیاست های متخاصم را راضی نمیکرد و حتی مجلس نیز کابینه را به سردی استقبال کرد . ولی هم سیاست خارجی و هم جناحهای داخلی از اظهار مخالفت وصف آرایی در مقابل دولت جدید احتراز داشتند و امیدوار بودند عدم‌تناسبی را که‌در ترکیب کابینه بچشم میرسید ،برنامه وروش سیاسی دولت جبران کند .

«عین‌الدوله» کابینه خود را با این ترکیب معرفی کرده بود .

طراح جدول : ف ـ جلوه

جدول کلمات متقاطع

شماره ۵۲۶۵

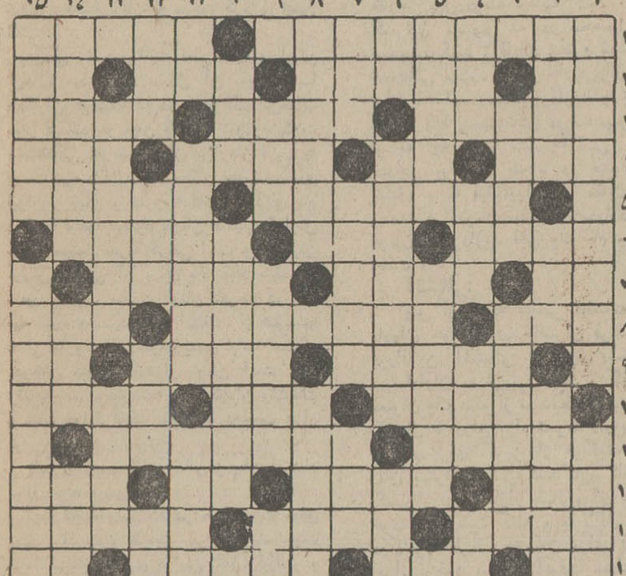

افقی :
۱ـ گرفتاری بزرگ و اساسی سازمانهای دولتی ـ از رقصهای قدیمی ۲ ـ حرف‌ندا ـ مهر شده ـ به چینی نیز میزنند ـ اگر باشد ۳ـ از جزایر اقیانوس آرام که در زمان جنگ اهمیت سوق‌الجیشی بسیار یافت ـ دیواره ـ پاک و منزه ٤ ـ بهم پخته و از هم دررفته ـ بلی روسی ـ سیاهرنگ ـ بالیدن ۵ ـ پرداختن ـ سور نورسیده ٦ ـ به آدمهای بی‌عرصه و بی‌مصرف‌هم میگویند ـ اندرون و چیزی‌بیشتر ـ درباره دخترش وشکین کتابی نوشته برد ۷ ـ ضمیری است ـ ارشاد شده ـ نویسنده‌معروف نروژی درقرن نوزدهم و مولف درامهای فلسفی و اجتماعی ۸ ـ گاهی باغرض نیز همراه‌میشود ـ از فلاسفه معروف مشرق زمین ـ جاری اصفهانی ۹ ـ شاعر معروف فرانسوی در قرن شانزدهم ـ خانم ـ علامت جمع ۱۰ـ مردان خدا ـ دست و روشسته ـ ازشهر های آذربایجان ۱۱ـ کشوری در اروپا ـ از اصطلاحات مذهب بودائی در مورد تزکیه نفس ۱۲ ـ ازمردم مکه باید باشد ـ باداد می‌کشند ـ جنس لطیف ـ مکمل فریاد است و جواب ظلم و ستم۱۳ـ علامت زیر ـ سعدی گفته که صاحبش بهرجا تواند رفت ـ از افسران ارشد ۱٤ـ آخر حرف ـ همیشه چشم و دلش میدود ـ معمولا از ایشان‌چشم یاری‌داریم ـ مکان ۱۵ـ مقدارکمی ازچیزی ـ سه نفری که فی‌الواقع چهار نفر بودند .

عمودی :
۱ـ ازآثار معروف‌نثر فارسی ـ مومنان به یك مذهب ۲ـ عزیز ترین واحد هاست ـ پای منقل ـ از فلاسفه معروف مشرق زمین ـ جاری اصفهانی ۹ ـ شاعر معروف فرانسوی در قرن شانزدهم ـ خانم ـ علامت جمع ۱۰ـ مردان خدا ـ دست و روشسته ـ ازشهر های آذربایجان ۱۱ـ کشوری در اروپا ـ از اصطلاحات مذهب بودائی در مورد تزکیه نفس ۱۲ ـ ازمردم مکه باید باشد ـ باداد می‌کشند ـ جنس لطیف ـ مکمل فریاد است و جواب ظلم و ستم۱۳ـ علامت زیر ـ سعدی گفته که صاحبش بهرجا تواند رفت ـ از افسران ارشد ۱٤ـ آخر حرف ـ همیشه چشم و دلش میدود ـ معمولا از ایشان‌چشم یاری‌داریم ـ مکان ۱۵ـ مقدارکمی ازچیزی ـ سه نفری که فی‌الواقع چهار نفر بودند . ـ سرو دوگوش ـ تنر و از خود راضی ـ دریاچه‌ای در آسیای صغیر ـ آهنگ پایکوبی ۱۳ ـ از غذاهای مخصوص اصفهان ـ خوبروی بی‌شیله پیله ۱٤ ـ از کاغذ های مرغوب و گرانبها ـ نفس پیرزن چنین کند ـ اینجا که نیست شاید آنجا باشد ۱۵ ـ تقویت آن را از لوازم‌پیشرفت و موفقیت دانسته‌اند ـ درمقابل گناه بنده او شرمسار میشود.

حل جدول شماره ۵۲٦٤

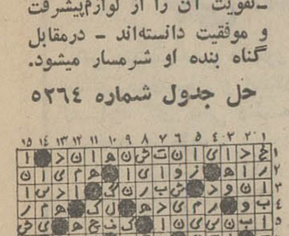

آگهی استخدام

شرکت‌سهامی ماشین‌سازی اراك جهت تکمیل کادر فنی خود افرادواجد شرایط ذیل را استخدام مینماید:

۱ـ تکنیسین برق (جریان ضعیف)دارای دیپلم هنرستان‌صنعتی باحداقل ۵سال سابقه کار در مراکز تلفن باآشنائی کامل به نصب‌و نگهداری دستگاه های پخش صوت ـ ساعت های برقی‌و آلارم‌آتش‌نشانی.

۲ـ کارگر مونتاژکاردرجه یك دارای سابقه کار در دیگهای بخار وورقکاری باسواد خواندن‌ونوشتن.

۳ـ کارگر درجه‌یك برقکار(آرمیچرپیچ)دارای‌تحصیلات حداقل ششم‌ابتدائی .

٤ـ کارگر میکانیك درجه یك ماشین‌آلات‌صنعتی دارای حداقل ششم‌ابتدائی .

داوطلبان واجدشرایط ،می‌توانند همه‌روزه از ساعت ۷٫۵ صبح الی ۱۲وبعد از ظهر ها از ۱۲½الی ۱٦½به‌کارگزینی شرکت سهامی ماشین‌سازی اراك واقع‌در تهران ـ خیابان تخت جمشید نبش‌ملك‌الشعرای بهار شماره ٤۳۵و یابه کارگزینی کارخانه‌واقع در چهار کیلومتری شهرستان اراك مراجعه نمایند.

شرکت‌سهامی‌ماشین سازی اراك

آ ـ ۸۲۱۸۰ ـ ۱ـ۳

بانك مرکزی ایران باطلاع میرساند

در روز چهار شنبه چهارم اسفند ماه ۱۳۵۰ مبلغ هشت میلیاردو سیصدوبیست میلیون ریال اوراق قرضه مشتمل بر چهار میلیاردوسیصدو بیست میلیون ریال اوراق یکساله‌بابهره ۸درصد در سال و چهار میلیارد ریال اوراق سه ساله با بهره ۹درصد در سال منتشر میشود . بهره اوراق قرضه از مالیات بردرآمد معاف و هر شش ماه یکبار پرداخت میگردد .

علاقمندان به خرید اوراق قرضه میتوانند در روزچهارشنبه مذکوربه بانك مرکزی‌ویا هر یك ازبانکهای اعتبارات ، ایرانیان ، بازرگانی ،بیمه، بیمه بازرگانان ، تهران تجارت خارجی ، پارس ، رفاه کارگران ،سپه ، صادرات،عمران ،کشاورزی وملی‌مراجعه نموده‌ودرمقابل پرداخت اصل بهای اسمی . اوراق مورد درخواست خود را خریداری نمایند .

آگهی استخدام
درارتش‌شاهنشاهی‌ایران

۱ـ ارتش شاهنشاهی ایران برای تامین کادرفنی‌الکترونیك تعدادی‌داوطلب پسریادختربا شرایط‌وامتیازات مشروحه‌زیربرای طی‌اموزشگاه فنی الکترونیك وابسته بدانشگاه پهلوی شیراز می پذیرد .

الف ـ شرایط

۱ـ تابعیت دولت شاهنشاهی ایران

۲ـ متدین بیکی از ادیان اسلام ـ زرتشتی ـ مسیحی ـ کلیمی

۳ـ حداقل سن ۱٦ سال تمام (در اول اردیبهشت ۱۳۵۱) و حداکثر ۲۰ سال تمام

٤ـ داشتن حداقل گواهینامه قبولی سوم دبیرستان (دارندگان مدارك تحصیلی بالاتر درصورت تساوی سایر شرایط حق تقدم‌دارند)

۵ـ داشتن صحت مزاج و تناسب اندام برطبق گواهی بهداری های ارتش شاهنشاهی

٦ـ نداشتن همسرواولاد وکسان تحت‌تکفل

۷ـ نداشتن پیشینه بد

۸ـ سپردن تعهد خدمت بمدت ۱۱ سال از تاریخ خاتمه تحصیل

۹ـ موفقیت درآزمایشات ورودی

ب ـ امتیازات

داوطلبان درطول مدت تحصیل درآموزشگاه‌شبانه روزی بوده و هزینه و زیست و پوشاك نظامی آنان توسط ارتش شاهنشاهی تامین میگردد و درسال یکم ماهانه ۱۸۷۵ ریال‌و در سال‌دوم٤۲۷۵ ریال بعنوان کمك هزینه‌تحصیلی دریافت میدارند .

۲ـ داوطلبان دختر درصورتی که وسائل زیست آنان‌آماده نباشد درمدت تحصیل برابر ارزش جیره دانش آموزان پسر ماهیانه وجه نقد دریافت خواهند کرد .

۳ـ فارغ‌التحصیلان دوره دو ساله به درجه گروهبان دومی بایکسال ارشدیت مفتخر گردیده و سپس برطبق مقررات قانون استخدام نیروهای‌مسلح شاهنشاهی‌و آئین‌نامه فوق‌العاده سختی خدمت کادر تخصصی نیروی هوائی شاهنشاهی از حقوق‌ومزایای مربوطه استفاده خواهند نمود .

٤ـ تعدادی‌از فارغ‌التحصیلان ممتاز سال دوم‌برای‌طی دوره تخصصی انتخاب و یکسال دوره‌تخصصی رابادرجه گروهبادومی واستفاده از مزایای‌درجه مزبور طی نموده‌وپس از مارغ التحصیل‌شدن برابر آئین‌نامه ذکر شده دربالا از مزایای بیشتری استفاده خواهند نمود .

۵ـ ارزش تحصیل فارغ‌التحصیلان دو ساله و سه‌ساله باهم‌آهنگی وزارت اموزش و پرورش تعیین و از مزایای ان بهره‌مند خواهند شد .

٦ـ دارندگان‌دیپلم‌شش ساله متوسطه پس از فارغ‌التحصیل‌شدن‌برابر آئین‌نامه ذکر شده دربالا دارای مزایای بیشتری نسبت به سایرین خواهند بود .

۷ـ داوطلبان میتوانندبرای‌کسب اطلاعات بیشتر و ثبت نام بادردست داشتن فتوکپی گواهینامه تحصیلی و عین شناسنامه و شش قطعه عکس ٤ × ۳ از تاریخ پخش این آگهی همه روزه باشستثنای روز های تعطیل از ساعت ۱۰ الی ۱۲ تاپایان روز شنبه ۲۸ اسفند ماه سال‌جاری بیکی‌ازحوزه های امتحانی مشروحه زیر مراجعه و ثبت‌نام نمایند

تهران ـ به آجودانی کل ستاد بزرك ارتشتاران (خیابان کوروش چهارراه قصر)

شیراز ـ به آجودانی مرکز پیاده (باغ تخت)

مشهد ـ به آجودانی لشگر ۷۷ پیاده

تبریز ـ به آجودانی مرکز آموزش‌پیشتیبانی

۸ـ داوطلبانی که مایل باشند از طریق مکاتبه ثبت‌نام نمایند باید مشخصات خود را برابر فرم زیر تکمیل نموده و به آدرس هریك ازحوزه‌های امتحانی که شرکت مینمایند ارسال دارند ضمنا داوطلبان مزبور باید ۲ روز قبل از شروع آزمایش (دوشنبه ۷ فروردین ۱۳۵۱) ساعت۹بادردست داشتن‌فتوکپی یاعین گواهینامه تحصیلی و عین شناسنامه و شش قطعه عکس ٤ × ٦به‌حوزه مربوطه مراجعه و کارت‌ورودی خودرا دریافت‌نمایند م‌الف ۱۵۱٦۹

(مشخصات داوطلبین آموزشگاه فنی الکترونیك)

۱ـ نام ۲ـ نام خانوادگی ۳ـ نام پدر

٤ـ شماره شناسنامه ۵ـ محل صدور ٦ـ تاریخ تولد

۷ـ محل سکونت ۸ـ مدرك تحصیلی

۹ـ حوزه امتحانی انتخابی ۱۰ـ آدرس دقیق داوطلب

۱۱ـ محل امضاء داوطلب

توجه ـ فرم ها باید به ترتیبی تکمیل و ارسال گردد که قبل از تاریخ ۲۸٫۱۲٫۵۰ به حوزه مربوطه رسیده باشد ۱ـ٤ آ ـ ۸۲٤٦٤

ماشین آلات کشاورزی و راهسازی فیات

FIAT

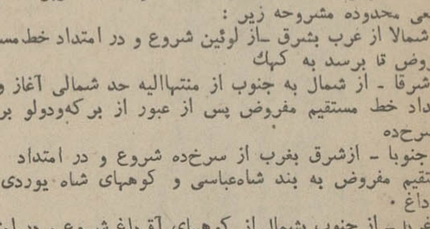

لودر چرخ لاستیکی مدل FR12C بقدرت ۱۳۵ اسب

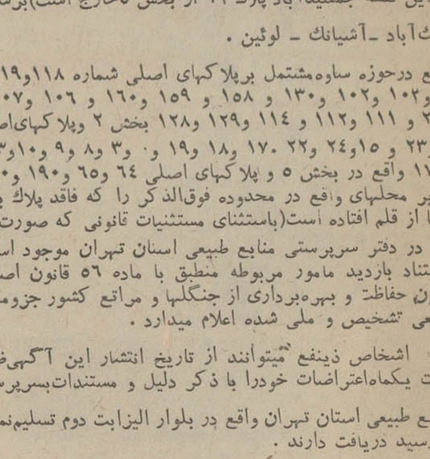

مدل AD14

بلدوزر بقدرت ۷۰ الی ۲۰۰ اسب

پارتی های جدید ماشین آلات فیات رسید

شرکت سهامی موتوربال :

نماینده انحصاری ماشین آلات کشاورزی و راهسازی فیات

دروازه دولت ساختمان فیات تلفن ۲۸ـ۳۱۹۴۲۵

آگهی

سرپرستی منابع طبیعی استان تهران در اجرای تصمیم شماره ٤۵۹۱٤ مورخ ۱۱٫۱۰٫۵۰ وزارت کشاورزی و سرپرست‌منابع طبیعی محدوده مشروحه زیر :

شمالا از غرب بشرق ـ از لوئین شروع و در امتداد خط مستقیم مفروض تا برسد به کهك

شرقا ـ از شمال به جنوب از منتهاالیه حد شمالی آغاز و در امتداد خط مستقیم مفروض پس از عبور از برکه‌ودولو برسد به‌سرخ‌ده

جنوبا ـ ازشرق بغرب از سرخ‌ده شروع و در امتداد خط مستقیم مفروض به بند شاه‌عباسی و کوههای شاه یوردی و آق‌داغ .

غربا ـ از جنوب بشمال از کوههای آق‌داغ شروع و در امتداد خط مستقیم مفروض پس‌از قطع جاده آسفالته ساوه ـ همدان (دراین نقطه جمشیدآباد پلاك ۲۱ از بخش ۵خارج است)برسدبه پلنك‌آباد ـ آشیانك ـ لوئین .

واقع درحوزه ساوه‌مشتمل برپلاکهای اصلی شماره ۱۱۸و۱۱۹ و ۹۸و۱۰۲ و۱۰۲ و۱۳۰ و ۱۵۸ و ۱۵۹ و۱٦۰ و ۱۰٦ و۱۰۷ و ۲۱۰ و ۱۱۱ و۱۱۲ و ۱۱٤ و۱۲۹ و۱۲۸ بخش ۲ وپلاکهای‌اصلی ۵ و۲۳ و ۱۵و۲٤ و۲۲ و ۱۷۰ و۱۸ و۱۹ و ۰ و۳ و۸ و۹ و۱۰و۱۵۳ و۱۷۰ واقع در بخش ۵ و پلاکهای اصلی ٦٤ و٦۵ و۱۹۰ و۲۰ و سایر محلهای واقع در محدوده فوق‌الذکر را که فاقد پلاك بوده و یا از قلم افتاده است(باستثنای مستثنیات قانونی که صورت‌ریز آن در دفتر سرپرستی منابع طبیعی استان تهران موجود است) باستناد بازدید مامور مربوطه منطبق با ماده ۵٦ قانون اصلاح قانون حفاظت و بهره‌برداری از جنگلها و مراتع کشور جزومنابع طبیعی تشخیص و ملی شده اعلام میدارد .

اشخاص ذینفع میتوانند از تاریخ انتشار این آگهی‌ظرف مدت یکماه‌اعتراضات خودرا با ذکر دلیل و مستندات‌بسرپرستی منابع طبیعی استان تهران واقع در بلوار الیزابت دوم تسلیم‌نموده و رسید دریافت دارند .

اعتراضات واصله در کمیسیون مقرر در ذیل ماده ۵٦ قانون فوق‌الذکر مورد رسیدگی قرار میگیرد تصمیم اکثریت اعضای کمیسیون قطعی و قابل اجراء خواهد بود.بدیهی است اعتراضاتی که خارج‌از موعد مقرر واصل گردد قابل ترتیب اثر نخواهدبود.

م‌الف ۱۵۳۷٤ سرپرست منابع طبیعی استان‌تهران

آ ـ ۸۲۷۷۸ اکبر انصاری

آگهی دعوت مجمع عمومی

چون در جلسه مجمع‌عمومی روز یکشنبه اول اسفند ماه ۱۳۵۰ اکثریت حاصل نشد لذا طبق ماده ۵۳ اساسنامه شرکت از آقایان صاحبان سابق سهام شرکت منحله روشنائی تبریز دعوت مینماید که ساعت پنج بعد از ظهر روز چهارشنبه هیجدهم اسفند ماه ۱۳۵۰ در دفتر هیئت تصفیه شرکت واقع در خیابان پاستور پلاك ۱۱۸ حضور بهمرسانند.

دستور جلسه :

استماع گزارش هیئت‌تصفیه شرکت .

هیئت تصفیه شرکت سهامی روشنائی تبریز

آ ـ ۳۳۷۱۹

مجمع عمومی عادی بطور فوق‌العاده شرکت سهامی زدا

درتاریخ‌یکشنبه۲۲٫۱۲٫۵۰ساعت ۹ صبح در محل‌شرکت واقع‌در کوی کن تشکیل میگردد از صاحبان سهام تقاضا میشود در مجمع حضور بهمرسانند .

دستور جلسه ـ

تغییر نام و انطباق اساسنامه طبق قانون اصلاحی و انتخاب هیئت مدیره و بازرس .

شرکت سهامی زدا

۱ـ۳۳٦۵۱

ریاست محترم شهربانی کل کشور

با تقدیم احترام باستحضار میرساند .

در این موقع که بیاری خداوند متعال از سفر حج به وطن عزیز مراجعت نموده‌ایم برخود لازم میدانیم از زحمات شبانه روزی‌آقای حاج‌ابوالقاسم جعفری فینی راهنمای کاروان حج جعفری که نهایت فعالیت را جهت رفاه زائرین این کاروان معمول داشته و از تسهیلاتی که در برنامه های مسافرتی بوجود آورده‌اند و همچنین از مراسم دعا و ثنائی که جهت ذات اقدس همایونی ترتیب داده بودند سپاسگزاری نموده و تقاضای تشویق نامبرده را داریم .

الاحقر حاجی محمد قاسمی.
حاج ماشاءالله وحیدی . الاحقر
حاج محمد فقیهی . حاج لشکامی.حاج علی معصوم‌بیکی.
حاج رحیم علیرضائی . حاجیه

گمشده

پسر بچه شانزده ساله‌ای بنام شهراب محمدی عکس‌بالا مدت یازده ماه است که از منزل خارج شده کسانیکه از نامبرده اطلاع دارند محض ـ خدامراتب را به آدرس میمند فارس مغازه‌حسین احمدی(قلعه آرجوید سیمکان جهانشاه ـ محمدی) اطلاع و پدر و مادر مریضش را از ناراحتی نجات دهند .

آ ـ ۸۲۳۷٤

گزارش‌ازسیما دبیرآشتیانی

مصاحبه با ۲۴۰ زن زندانی

★ جرم زنان زندانی :
قاچاق،دزدی،قتل وولگردی

★ ۲۶درصد زنان زندانی ۲۰ تا۳۰سال سن دارند

یك بررسی از وضع زندان زنان و نحوه زندگی فرزندان زندانی که نتیجه تحقیق و کنکاش گروه مطالعاتی سازمان زنان است حقایقی را از ارتکاب جرم زنان بدست می دهد . این گروه مطالعاتی با ۲۴۰ زن زندانی از نزدیك صحبت کرده‌اند و جای خوشحالی است که این تحقیق و مطالعه با طرح جلب فعالیت خدمات داوطلبانه زنان همراه شده است .

انتظار رسیدگی

زن زندانی در انتظار بسر میبرد. در انتظار رسیدگی به وضع پرونده‌اغلب قطورش که باید به نوبت روی میز قاضی قرار بگیرد .

در بین زنان زندانی ۲ر۲۷ در صد تا حدود یکماه ، ۳ر۳۸ در صد بین یك تا سه ماه ، ۲ر۲۲ در صد بین ٤ تا ٦ ماه و ۳ر۱۶ در صد از ٦ ماه به بالا در انتظار تعیین تکلیف هستند و بطور کلی ٤ر٥٤ در صد کل زنان زندانی تهران را کسانی تشکیل میدهند که پرونده آنها تحت رسیدگی است .

بچه‌های سرگردان

زن زندانی بچه دارد و بچه ها سرگردان هستند ۸٦ر۹۰۰ در صد از زنان زندانی ، مادر هستند .

خانواده زن زندانی تهیدست‌است. نه سواد دارد نه آگاهی کافی . نه مال دارد و نه امید به آینده‌روشن ...

پدر این خانواده تا زنش گرفتار شد به مسئله‌ای که نمی اندیشد زن است و فرزند ، درست مثل یك ازبند رسته ، بفکر خویش می افتد . ارقام نشان میدهد که از این پدران‌خانواده فقط ۳۲ر۸ درصد بچه ها را با خود نگهمیدارند و بقیه فرزندان به امان خدارها میشوند . اقوام و بستگان ، همسایه ها و آشنایان بعد از گرفتاری مادر ، جانشین او میشوند ، اما وحشت انگیز است سرنوشت ۱٤ر٥ در صدبچه های این زنان که بکلی رها میشوند . زنان زندانی اغلب از وضع بچه هایشان بی خبرند . نمیدانند بچه هایشان چه‌می کنند . چه میخورند و کجا می ـ خوابند .

لانه زنبور

در واقع ارتباط مادر و فرزند ،با به بند کشیدن مادر ، قطع میشود .چه کسی باید این ارتباط را برقرار کند؟ مددکار اجتماعی،و این مددکار اجتماعی نیازمند ،همکاری و همراهی است . اغلب این مدد کاران شبانه روز کار می کنند ولی رسیدگی به وضع پرونده ها تعقیب کار زنان در دادگستری ، ترتیب نگهداری بچه ها و کاریابی بعد از زندان همه و همه مسائل مربوط به زنان زندانی است .

بعد از این بررسی از قرار معلوم تشکیلات زنانه تهران بفکر افتاده‌اند که برای یاری مددکاران اجتماعی‌آماده شوند و در واقع در صدد برآمده‌اند عدم توجه گذشته را نسبت به همکاری داوطلبانه بامر مراکز اجتماعی ، جبران کنند .

در واقع لانه زنبور را یافته‌اندولی برای آنکه از این لانه پر خطر، کندوی عسل بسازند نیرو میخواهند . ثیروئی که نه با پول‌تامین میشودبلکه‌ازوجدان های آگاه و صمیمی سرچشمه خواهد گرفت .

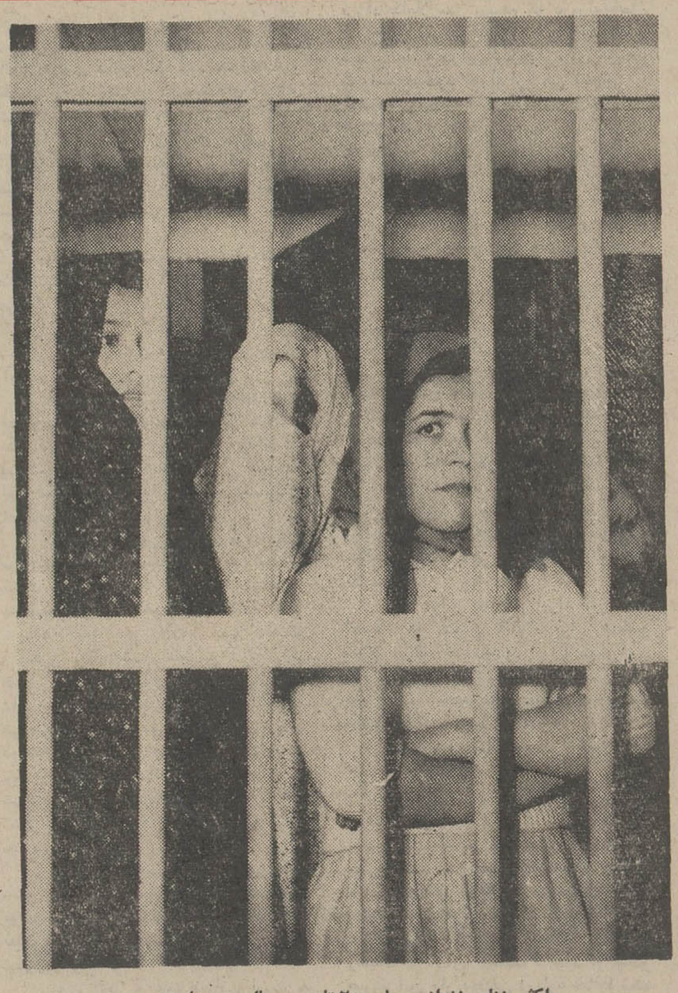

اکثر زنان زندانی میان ۲۰ تا سی سال سن دارند.

جرم زنان زندانی

* قاچاق ، دزدی ، قتل ، منافی عفت ، ولگردی ، بدهکاری ، نزاع ، کلاهبرداری و اغفال زن دیگر، جرم و اتهامات زنان زندان تهران است .
* زن زندانی بیسواد است . اگر بگوئیم زندان پراز بیسوادان است‌اغراق نگفته‌ایم زیرا در مقابل ۱٦٥ بیسواد زندان فقط ۱۳ نفر زن مدرسه دیده وجود دارند .
* زندان زنان را زنان پیر و جوان هر دو اشغال کرده‌اند پیر ها به اتهام قاچاق و جوانتر ها به اتهام‌ولگردی ولی بهر حال آنها که بین ۲۰ تا ۳۰ سال دارند ۳ر۲٦ درصد زنان زندان را تشکیل میدهند .

وضع خانوادگی

وضع‌خانوادگی گروه زندانیان‌مورد بررسی بدین نحو بوده‌است ٤ر٤ در صد ازدواج‌نکرده۹ر۵۸درصد درزمان‌مصاحبه در قیدتاهل بوده‌اند و ۲ر۲۵ در صد شوهرانشان فوت نموده و ۶ر۱۰در صد طلاق گرفته بودند وبطوری که ملاحظه میشود رقم زنان‌متاهل‌به‌تنهائی از مجموع سایرین بیشتر است . از گروه زنان زندانی ۱ر۱۳در صدبدون بچه‌بوده‌اند که‌شامل زنان مجردنیز می‌باشد .۳۰ر۲۰ در صد یك‌یا۲بچه داشته‌اند . ۳٦ر۸در صد بین ۳تا ۵بچه ، ۹ر۱۹ در صدمتجاوز از ۵بچه . گروه‌زنانی که بین ۳ تا ۵ بچه‌داشته‌اند اکثریت راتشکیل داده‌اند.

وضع‌فرزندان زنان زندانی در غیاب مادرخانواده بطوری که خود زندانیان اظهار میداشتند بدین‌نحو بوده‌است۸ر۳۲ در صد بچه ها بایدر خود زندگی می‌کردندو پدر به‌نحوی از آنان نگهداری مینمود ٦ر٤۲درصدبچه ها نزدیکی از اقوام بسر می بردند ، ۵ر۱۵ در صد آنان بدست همسایه‌سپرده شده بودند از ۵ر۱٤ در صدبچه ها مادرانشان بکلی اظهاربی اطلاعی می‌کردندو می گفتند نمیدانندچگونه و باکی بسر می برد . ٤ر٤ در صدبچه ها به‌پرورشگاه ها سپرده‌شده‌بودند که‌این کار یا توسط خانواده‌و یا توسط مسئولین زندان انجام گرفته بود ۸ر۲ در صد فرزندان جزء اشخاص‌بالغ که خود قادر به‌اداره‌زندگی خویش می باشند ، بودند .

بچه‌ها درزندان

مادرانی که بچه های کوچك دارند معمولامی‌توانند آنها رانزدخودنگهدارند، گاه‌زنان باردار در بهداری زندان وضع حمل می کنند یابه بیمارستان شهربانی فرستاده میشونددرمحوطه کوچك لابلای تخت‌های دوطبقه خوابگاه ها بچه ها به‌بازی مشغولند. در قرنطینه زندان که اطاق کوچکی است چندین زن معتاد در کنار یکدیگر نشسته بودند که می ـ بایست شب‌راهم در همان وضع‌بخوابند. محوطهٔ بزرك وروشن کارگاه ها و بهداری در مقایسه بامساحت ووضع خوابگاه هابی‌تناسب بنظر میرسد.

عبوراز پنج قاره

آسپرین،دشمن شماست!

خونریزی های معده که در اثر استعمال آسپرین بوجود می‌آید٤٥ درصد خطر مرك دارد !

بیش از سه ربع قرن از کشف آسپیرین » میگذرد . امروزه ، خاصه در مملکت ما ، درهردکان بقالی میتوان قرص اسپیرین را پیدا کرد . هرکس دردی دارد ، یا سرماخورده است ، باین دارو پناه می‌برد ، بدون اینکه بداندچه خطراتی او را تهدید میکند . حتی بچه‌هاهم مستثنی نیستند بهترین دلیل تهیه و فروش قرص « آسپیرین » کودکان هستند .

آنچه تا بحال میدانستیم واکثر پزشکان از آن اطلاع داشتند ناراحتی هائی بود که اسپیرین در دستگاه هاضمه ایجاد میکرد . ثابت شده است که کمترین مقدار آسپیرین یعنی حتی یک نصف قرص در معده تولید خونریزی میکند . ولی خونریزی‌بحدی‌نیست که بچشم دیده شود و باید آنرا بوسیله « میکروسکپ» تشخیص داد . اما خونریزی شدید ، ناشی از آسپرین بسیار شایع است .

زخم معده ناشی از استعمال آسپرین

در میان صدنفر بیمار ، که دچار استفراغ خونی میشوند ، یا خون بامدفوع آنها دفع میکردد ، ۷۳نفر از آنها آسپیرین مصرف کرده‌اند و چه بسیار از این بیماران که بعنوان زخم‌معده یا اثنی‌عشردرمان شده و یا تحت عمل جراحی قرار گرفته‌اند . زیرا بیمار اکثرافراموش میکند بگوید آسپیرین مصرف کرده و یا پزشک خونریزی ناشی از این دارو را از یاد برده‌است. طبق‌آمار بخش‌اورژانس‌بیمارستان « هتل‌دیو » پاریس ، خونریزیهای معده که در نتیجه‌استعمال‌آسپیرین بوجود می آید ، اگر تکرار شود، ٥٤ درصد خطر مرگ دارد ، یعنی اگر کسی برای مرتبه دوم یاسوم دچار خونریزی ناشی از مصرف آسپیرین شود ، احتمال‌زنده‌ماندن وی فقط ٤٦ درصد است ، ولو معده او را با عمل‌جراحی‌بردارند. تحریك مخاط معده بوسیله آسپیرین نیز مطلبی است که همه از آن مطلعند . حتی عامه مردم میدانند بعضی‌ها اگر آسپیرین بخورند ، دچار سوزش‌شدید معده میشوند .

اما نکته‌ای که شایدبسیاری‌ندانند اینستکه آسپیرین یکنوع تورم و التهاب مخاط معده یا «گاستریت» بوجود می آورد ، که درمان آن بسادگی ممکن نیست مخصوصاکه علت مرض ، بعلت غفلت‌بیمار یا پزشک ، غالبا مجهول میماند .

بالاخره ، نقش آسپیرین‌درایجاد یک زمینه مساعد برای ایجاد زخم معده مورد تائید محققان است .

آسپیرین ناشنوائی می‌آورد

این نکات را خواص میدانستند ، اما در شمار عوارضی‌که«اسپیرین» ایجاد میکند ، دو عارضه بسیار مهم دیگر اخیرا بوسیله‌دانشمندان کشف و هفته گذشته اعلام شده است .

۱ـ آسپیرین ممکن‌است انسان را کرکند . « ام. جی.مورفی » و همکارانش در لندن ثابت کرده‌اند که خوردن روزی یک قرص وربع آسپیرین (٦۰ سانتی‌گرام) ، میتواند اختلالاتی درحس شنوائی ایجاد کند .

این اختلالات در صورتیکه بیمار دست از خوردن اسپیرین بردارد، برطرف خواهد شد ، واگر مدتی دراز بطول انجامد دیگر درمان‌پذیر نخواهد بود .

نویافته‌های جهان پزشکی درباره «آسپیرین»

● قریب دوسال است «هورمون» تازه‌ای یافته‌اند بنام «پسوستاک لاندین» که خواص زیادی دارد و امروزه که در انگلستان سقط ـ جنین آزاد شده ، ازتزریق درون رگ این ماده استفاده میکنند .

«ژ.جی.کولیر» و «آر.جی.فلاور» د رانگلستان ثابت کرده‌اند که آسپیرین ترشح این ماده را کم میکند و چون بین‌این‌ماده وقدرت بارورکردن نطفه‌مرد رابطه‌مستقیم موجود است، مواردی وجوددارد که مرد در اثر استعمال آسپیرین تقریبا عقیم‌شده است . با توجه به‌آنچه‌گفته‌شد استعمال‌آسپیرین، بدون هیچ مجوزو نظارتی،صحیح نیست و بهمین جهت انجمن متخصصان دستگاه‌گوارش‌فرانسه پیشنهادکرده‌است فروش آسپیرین محدود گرددو داروفروشان‌موظف شوند فقط در برابر نسخه پزشک آسپیرین را بفروشند .

وصیت یك استاد بزرك :

سیگاررابخود حرام کنید !

پروفسور « ژان‌لونگر » استاد مسلم بیماریهای قلب که بسیاری از شاگردان او اکنون در شمار مهمترین متخصصان‌قلب در ایران بشمار میروند ، روز چهارشنبه هفته‌گذشته(بیستم‌بهمن) دربخشی که خودریاست‌آنرابرعهده داشت، واقع در بیمارستان «بوسیکو» پاریس ، براثر سکته قلبی جان سپرد . و این مقایسه ، پس از مرگ پروفسور «سولیه» یکی دیگر از بزرگترین متخصصین قلب در جهان، ضربت بزرگ‌دیگری است که برپیکر طب فرانسه وارد می‌ـ آید و دشوار است مکتب فرانسه بتواند به‌آسانی جای‌این دواستاد عالیقدر را که در تربیت پزشکان ایرانی سهمی بسزا داشته پرکند. پروفسور لونگر در دنیا با دوچیز دشمنی داشت : سیگار و نمک. معتقد بود هرقدر انسان کمترنمک بخورد، طول عمراو بیشترخواهد بود ، یعنی احتمال ابتلای او به امراض قلبی و عروقی بسیار کم است . اما سیگار رادشمن شماره یک بشر میدانست . بنظر او ، مبارزه با وبا و طاعون و سرطان در قبال نبرد با سیگار در مراحل بعدی قرار داشت .

اطلاعات گام تازه‌ای بر میدارد:

دورانیکه مردم ، امراض را نوعی بلای آسمانی می دانستند و مرگ را، در هر شرایطی حکم محتوم قضا و قدر تصور می کردند ، گذشته است . امروز ، حتی در پائین ترین قشر های اجتماع ، جنبشی برای آشنائی با مسائل پزشکی و بهداشت و درمان دیده می شود .

تا به آن حد که در کشور های پیشرفته ، محال است روزنامه و مجله‌ای را ـ خبری یا اختصاصی ـ بگشائید و در آن ستون و حتی صفحات متعددی را پیدا نکنید که بمطالب پزشکی و علمی، اختصاص نداشته باشد، در این نشریات سعی شده است ، مندرجات آنها طوری باشد که نه تنها عامه مردم ، بلکه خواص یعنی پزشکان و دانشمندان را نیز بکار آید . این جهش و جنبش ، نوعی تخصص در روزنامه نگاری بوجود آورده است . فقط نویسندگان محدود و معدودی هستند که میتوانند مطلب را بنحویکه گفتیم بروی کاغذ بیاورند . قول این افراد حتی برای پزشکان و کارشناسان حجت است . آنها که با روزنامه «فرانس‌سوار» چاپ پاریس آشنائی دارند می دانند امضای «مدیکوس» در ذیل هر مقاله ، معرف و ضامن اهمیت و صحت مندرجات آن است و بهمین جهت ده ها روزنامه و مجله مطالب او رانقل می کنند و درکنگره های پزشکی به نوشته های وی استناد می شود .

در ایران جای چنین نویسندگانی که شاید پزشك هم نباشند ـ خالی است .

اطلاعات ، برای نخستین بار در تاریخ مطبوعات کشور ما ، یك گروه علمی و پزشکی بوجود آورده که در صدر آن پزشك عالیقدری که دارای مقامات برجسته پزشکی در خارج از کشور ماست قرار دارد .

پیام استادبسازمان جهانی بهداشت

سازمان بهداشت‌جهانی، پیامی را که این استاد عالیقدر یکروز قبل از مرگ‌بمناسبت ، روزجهانی بیماریهای قلب و عروق در روی نوار ضبط صوت ثبت کرده است، انتشار داد . در حقیقت این پیام وصیت اوست :

«در فرانسه‌سالیانه یکصدهزار نفر از بیماریهای قلب و عروق میمیرند که لااقل مرض ثلث آنها ارتباط مستقیم با سیگار دارد . اگربراین‌تعداد مبتلایان بسرطان ریه و برنش را هم بیفزائید ، ملاحظه میکنید سیگار چه بلای خانمانسوزی است . در انگلستان و امریکا ، و سایر کشورها نیز وضع بهمین منوال است . باید کشت‌توتون‌رامانند کشت‌خشخاش ممنوع کرد ، زیرا این تنها راهی است که‌برای‌جلوگیری ازاستعمال دخانیات وجود دارد . هرکس در این راه قدم اول را بردارد باید مورداحترام و تقدیس‌بشریت قرار گیرد . تنها پیام من بکسانی که از بیماریهای قلب و عروق واهمه دارندایشت: سیگارنکشید، سعی کنید کسانی‌را که سیگار میکشند بخطرات آن آشناسازید. اگر هر کس در هر ماه فقط یکنفر را از استعمال سیگار منصرف سازد ، دهسال دیگر برای برگ توتون خریداری وجود نخواهد داشت »

هنرنمائی تفریحی آقای سزار

آقای موریس سزار از آن آدم های مرفه وبیخیالی است که اداره یکهتل و یککشتی که هردو نام موریس را بر پیشانی‌دارندبرایش‌کاری‌ساده است و اگر حضرت ایشان ۱۸ سال است با کشتی تفریحی خود در سفر دوردنیا است تعجب نکنید . البته در این کشتی تمام وسائل مورد احتیاجش را هم جمع کرده و تنی چند از دوستان اهل دل را در کنار دارد . اخیرا جناب سزار هوس نقاشی به سرش زده و همانطور که می بینید پرتره هائی از رجال سیاسی عصرتهیه‌کرده است، حاصل دو سال هنر نمائی تفریحی ایشان۳۰پرتره است.

در اینجا او را با دوتن از معاشران خوش مشرب می بینید که بین تصاویر مائو و نیکسون ایستاده‌اند . پرتره های دیگر کپیه‌ای از مونالیزا و تکچهره‌ای ازملکه الیزابت دوم است .

ارتباط سکس و دندان

سکس شناسان شوروی اهمیت فرم دندانها را در جاذبه جنسی موردمطالعه قرار داده‌اند در مطالعه‌ایکه روی ۲۰۰ جفت انگلیسی از طرف سکس شناسان صورت گرفته باین نتیجه رسیده‌اند که تبسم وفرم چهره در امر انتخاب جنسیت مقام دوم را حائز است .

دندانهای قوی و برآمده ممکن است با یادآوری حیوانات درنده سبب شود که جفت نگران شود و دوری جوید‌ـ دندانهای ریز که باعث ملایم نشان‌دادن صورت میشود مطلوب زنان است بعضی زنهای جوان که‌از ملایمت‌مرد خوششان می‌آید دندانهای ریز را می‌پسندند ولی اکثرا از دندانهای محکم و منظم که‌مرد را قوی جلوه دهد لذت می‌برند‌ـ شخصیت های تاریخی مشهور به شهوترانی‌همگی دارای دندانهای بسیارزیبا بوده‌اندمانند ویکتورهوگو ـ گی‌دوموپاسان و ارنست همینگوی، حتی کلیه هنرپیشگان هولیود کهماجراهای‌عشقی هیجان‌انگیزداشته‌اند.

پرونده خصوصی

شاعره و روزنامه نگار

طی دو هفته گذشته . عباس خلیلی مدیر «اقدام» که یکی از قدیمی ترین روزنامه نگاران ایران بود درگذشت . عباس خلیلی مدیر «اقدام» را خوانندگان اطلاعات بخوبی‌می‌ـ شناسند اما شایدکمتر کسی باشد بداند که «سیمین بهبهانی» شاعره معاصر دختر مرحوم عباس خلیلی است .

شوهر الهه قاضی دادگستری است

جالب است بدانید که همسر خانم‌الهه خواننده رادیو تلویزیون ملی ایران یک قاضی دادگستری است . الهه و شوهرش در آبادان برای اولین بار باهم آشنا شدند ودر تهران ازدواج کردند .

علی نظری و کاملیا

علی نظری خواننده ترانه «سوگند» دختری باسم «کاملیا» دارد و جالب است بدانید که علی نظری مشغول ساختن آهنگ و شعری است که «کاملیا» نام‌دارد. نظری آهنگ و اشعار برنامه هائی را که اجرا میکند شخصا میسازد .

محفل زنان

زنان درویش

● چند نفر از زنان سرشناس که دست‌برقضاتتی چند از آنان دست اندرکار هنرهستند به زمره درادیش پیوسته‌اند . «راوی» در محفلی درویشانه شاهد بود که چگونه بعضی از دراویش مخدره بدون توالت حضور یافته بودند .

نمایشگاه

● در موسسه فرهنگی ایتالیا نمایشگاهی از آثار سرامیک و جواهرات خانم پاینده شاهنده ترتیب یافت «راوی» در یک جمله خلاصه میکند که نمایشگاه در نوع خود کم‌نظیر بود .

● پاینده شاهنده سه نمایشگاه در ونیز ، یک نمایشگاه در کانادا و دو نمایشگاه در ایران ترتیب داده است . پاینده فارغ‌التحصیل دانشکده هنر های زیبای دانشگاه تهران و فارغ‌التحصیل آکادمی هنر های زیبای ونیز است . وی در دانشکده هنر های زیبای دانشگاه تهران تدریس میکند .

● دکتر «پائولو رینزی» منتقد هنری روزنامه «ایل گازتینو» چاپ ایتالیا در باره «پاینده» می نویسد : نحوه برخورد این نقاش با مصالحی که ظرافت سنتی را در آن بکار میگیرد لطافتی دارد که همگانی نیست و در حکاکی آنها جوهر موسیقی مانندی بکار رفته‌است .

● «راوی» در گشایش نمایشگاه خیل زنان و دختران آلامدی رادید که با توجه به هوای مطبوع روز های اخیر بامینی شورت آمده بودند .

ستاره بخت شما

فروردین ـ بی‌جهت آشفته و نگران هستید او شما را بر رقیبتان ترجیح میدهد نسبت به تعهدات مالی خود بی‌توجه نباشید .

یکی از متولدین آذر ماه حامل خبر خوشی است برای شما .

اردیبهشت ـ سعی کنید در کشمکش‌های خانوادگی بی‌طرف باشید . شخص مورد نظر منتظر اقدام شماست . در یک کار خیر بیشقدم میشوید و احتمالا متحمل مخارجی خواهید شد .

خرداد ـ برخلاف تصورتان‌در کاری که پیش گرفته‌اید پیروزیتان حتمی است . اگر هنوز مجرد هستید برای ازدواج و تشکیل خانواده پیشنهاد میرسد با متولدین مهرماه‌درتفاهم بسر میبرید .

تیر ـ در یک محفل دوستانه با شخصی روبرو می ـ شویدکه احتمالا درزندگی شما نقش موثری ایفاء خواهد کرد . در زمینه‌ی مالی وضع‌بهتری دارید از خوراکیهای انرژی‌زا بیشتر استفاده کنید.

مرداد ـ خبرهای خوش فردا امیدوارکننده و نشاط ـ بخش است . کنجکاوی بیش از حد شما او را می‌رنجاند. در رفتارخود تجدیدنظر کنید . با یکی از متولدین دی‌ماه برای شرکت دریک‌کار پردرآمد بتوافق میرسید .

شهریور ـ تعصب لازم است ولی نه به‌آن صورت که شما دارید منطقی‌تر فکر کنید . در محیط خانه مقدمات آسایش‌و آرامش شمافراهم شده . یکی‌از متولدین مهرماه در رفع گرفتاری شما صمیمانه تلاش میکند .

مهر ـ درزمینه مسائل عاطفی به آنچه که منظور نظر شماست نزدیک شده‌اید. آدم خوش قلبی هستید و بهمین جهت دوستان تازه پیدا میکنید . یکی‌از متولدین دی‌ماه بمساعدت شما نیازمند است.

آبان ـ یکی از آرزوهای شما تحقق پیدا میکند . مورد توجه یک ناشناس قرار گرفته‌اید و دوستی او برای شما خوش‌فرجام است . در خرج کردن زیاد بی‌پروا هستید ، قدری صرفه‌جوئی کنید.

آذر ـ از طرف یک نو آشنا پیغامی میرسد و بهمین جهت تصمیم تازه‌ای خواهید گرفت . درمحیط کار یکی از همکاران به شما رقابت میکند مراقب اوضاع باشید .

یکی از متولدین تیر ماه برای شمافداکاری میکند.

دی ـ اکنون وضعی پیش‌آمده که لازم است خونسردی خودتان را حفظ کنید . شخص مورد علاقه‌تصمیم خودش را گرفته و بانظر شماموافقت‌میکند متولدین آبان‌ماه در چند مورد با شما همکاری میکنند.

بهمن ـ تلاش و کوشش شمابه ثمر رسیده و در یکی دو روز آینده شاهد پیروزی را در آغوش میگیرید . برای ازدواج و تشکیل خانواده روزپرمیمنتی‌است متولدین مردادماه با شما هم عقیده هستند .

اسفند ـ درزمینه عشق‌ودوستی باتحولات دلنشینی روبرو هستید ، یکی ازاطرافیان برای شما کارشکنی‌میکند ولی موفق نخواهد شد پولی که از متولد خرداد ماه طلب داشتید وصول میکنید .

اگر فردا روز تولد شماست : در کار دیگران دخالت نکنید . ازشخصی که مدتها به انتظارش بودید پیغامی میرسد و بهمین جهت تصمیم تازه‌ای خواهید گرفت . درمحیط کار یکی از همکاران به شما همکاری میکنند.

بهمن ـ تلاش و کوشش شمابه ثمر رسیده و در یکی دو روز آینده شاهد پیروزی را در آغوش میگیرید . برای ازدواج و تشکیل خانواده روزپرمیمنتی‌است متولدین مردادماه با شما هم عقیده هستند .

اسفند ـ درزمینه عشق‌ودوستی باتحولات دلنشینی روبرو هستید ، یکی ازاطرافیان برای شما کارشکنی‌میکند ولی موفق نخواهد شد پولی که از متولد خرداد ماه طلب داشتید وصول میکنید .

اگر فردا روز تولد شماست : در کار دیگران دخالت نکنید . ازشخصی که مدتها به انتظارش بودید پیغامی میرسد و بهمین جهت تصمیم تازه‌ای خواهید گرفت . درمحیط کار یکی از همکاران به شما رقابت میکند مراقب اوضاع باشید .

تازه‌های علم و دانش

پیام حیوانات بوسیله بو

یک خرچنگ دریائی نر را در ظرف آبی که قبلا یک خرچنگ ماده در آن شنا میکرد انداختند بلافاصله خرچنگها بیکدیگر حمله کردند ، لحظه‌ای که گذشت زدوخورد پایان‌یافت وخرچنگ شروع‌کردبه‌چرخیدن‌بدور خرچنگ ماده ودلربائی کردن ـ خرچنگ‌ماده‌هم که‌ابتدا قهر کرده بودکم‌کم رام‌شد و حیوان شناسان آمریکائی که شاهد این صحنه بودند باین نتیجه رسیدند که خرچنگ ماده پیامی برای خرچنگ نر فرستاد و او را از حمله بازداشت ـ این پیام بوسیله بو ارسال شد ـ این تجربه رادرمورد دو خرچنگ نر تکرار کردند وزدوخورد ادامه یافت مگر در مواردی که یکی ازآنها فرارا برقرارترجیح داد و به گوشه‌ای خزید.

این پیامهائی که بوسیله بوبین حیوانات ردو بدل‌میشودو فرومون نامیده میشود انواع مختلف دارد ـ بعضی از این بوها برای دور کردن سایرحیوانات مورد استفاده‌قرارمیگیرد مثلا موشی که در تله گرفتار شده بوئی از خود بجا میگذارد که سایر موشها گرفتار نشوند ـ مورچه در مسیر خود بوئی منتشر میکند وبوی‌دیگری ازلانه‌مورچه توسط ملکه مورچه‌ها پخش میشود تا مورچه‌های گم شده راه مراجعت را پیداکنند ـ در ضمن بوئی که ملکه مورچه‌ها پخش میکند مورچه‌های غریبه را از لانه دور میکند ـ درمورد زنبور هم نر و ماده بوسیله بو بوصال هم میرسند.

این سئوال برای دانشمندان پیش آمده که آیا بویا فرومونها در مورد انسان هم مورد استفاده واقع میشود ؟

امراض روحی برای جامعه بسیار گران تمام میشود

اغلب درمورد غیبت کارمندان ادارات و موسسات ازگریب و بارداری و درد قولنج صحبت میشوددرحالیکه طبق‌محاسباتی که صورت گرفته میزان غیبت کارمندان به علت اختلالات‌روانی بمراتب بیشتر از غیبت درمورد سایر بیماریهاست .

آقای داویدانالس وزیر سابق بهداری انگلیس درآخرین جلسه «جمعیت بهداشت روانی» اظهار داشت که از ۱۹۵٤ تا ۱۹٦۸ تعداد روزهای کار که به علت بیماریهای مختلف ازدست رفته صدی ۷۲ بین مردان و صدی ٤٦ بین زنان افزایش‌یافته ولی در همان مدت تعداد روزهای کار که در اثر اختلالات روانی از دست رفته‌صدی ۳٤۲ بین مردان و صدی٤۲۲ بین زنان افزایش یافته است. وزیر سابق بهداری انگلیس امراض عصبی و ناراسائی روانی و سردردهای مزمن و انواع‌اختلالات عصبی و جنسی را جزء اختلالات روانی میداند.

ماریاضیات میخواهیم

شاگردان یک مدرسه ابتدائی در توسکن از ایالت آریزونای آمریکا اخیرا از یک تجربه عملی یاد گرفته‌اند که ریاضیات تاچه حد در زندگی روزمره مورد احتیاج است.

یک روز تمام بدون ریاضیات سپری شد. نه‌تنها چنین درسی مطرح نشد بلکه از هر موضوعی که کوچکترین‌ارتباطی با آن داشت صرف نظر گردید . بعضی از دانش‌آموزان از اینکه حتی شماره صفحات هم در تکالیف و مطالب درسی آنها گذارده نشده بود مبهوت شده بودند.

بعلاوه ، ساعتهای دیواری را هم‌برداشته بودند.شاگردان یک کلاس‌که‌به علت اشتغال به‌درس متوجه گذشت زمان‌نشده بودند ، ناهار نخوردند . آنهائی هم که ناهار خوردند سهم نابرابری دریافت کردند زیرابه‌علت احتراز ازبکار بردن‌معیار و پیمانه تعیین دقیق سهم‌ها ممکن نبود.

در نتیجه در پایان روز که دبستان تعطیل شد شاگردان با آهنگ مخه‌اندند : ما ریاضیات میخواهیم »

طب زیبائی

زیبائی در دنیای مروز بیش از هر دوره‌ای‌مورد توجه تمام طبقات جامعه واقع شده است . زیبائی‌اندام‌ـ زیبائی حرکات ، که منشاء آن تندرستی و آگاهی به اسراری است که در وجود آدمی بودیعت نهاده شده و فقط انسان است که میتواند با جمال و زیبائی خود به زیبائی های مظاهر طبیعت رنگ و رونق دهد و کمال ببخشد .

حتی راز و راه نگاهداری طراوت و زیبائی تنها آرایش و بزك نیست .

بلکه طب و آموزش های پزشکی و تطبیق روشهای علمی باوسایل طبیعی است که بانسانها میاموزد چگونه باید زیبائی خود را سالیان دراز محفوظ نگاهدارند ولی متاسفانه بسیاری از مردم هنوز نمی دانند چگونه زیبا و جوان بمانند و تصور می کنند فقط بزك و رنگ و روغنی ظاهری است که آنها را زیبا می نمایاند .

انتشار (کتاب طب زیبائی) نوشته آقای دکتر حسین آیدین مدیر مجله «زیبائی و زندگی» به ماميموزد که براز های طبیعت در وجود خود پی ببریم و باوسایل بسیار آسان علمی زیبائی و تندرستی و جوانی را برای زمانی طولانی حفظ کنیم .

اطلاعات و مردم

گفتگوی تلفنی

۳۱۱۰۷۱

از ساعت ۵ تا ۹ بعد از ظهر

● الو، من حسن فتاحی،

دانش‌آموز..تعداداتوبوس های خط ۱۳۵ فوق العاده کم است و مسافرین آن وضع‌دشواری دارند.رفتار برخی‌از رانندگان‌اتوبوس های این خط نیز چنان است که خانم ها و دختر خانمها پیاده‌روی‌رابرسوار شدن بر اتوبوس ترجیح می دهند.

● من امیر شاهی .. درکنکور استخدامی‌وزارت‌کشاورزی قبول شدم و در روزچهارم بهمن‌نیزمصاحبه حضوری را با موفقیت انجام دادم ولی‌تاکنون مرا استخدام نکرده‌اند. علت چیست؟

● من‌لاوی ...شیرینی فروشی ها بهای شیرینی را هر کیلو ۱۵ریال‌گران کرده‌اند و بهانه‌شان هم این است که کره گران شده است. با توجه به اینکه عید نوروزنزدیک است‌بنویسید از هم اکنون مبارزه با گران فروشی شیرینی فروشی ها را آغاز کنند.

● من انیس ارشدی..تا چندی پیش مخارج خانواده من ماهی حداکثر پنجهزار تومان بود، اما در پی گران شدن نرخ‌ها درهفته های اخیر، هرچه هم صرفه‌جوئی کنم باز مخارج ما از ماهی ۷۵۰۰ تومان کمتر نخواهد شد. راهنمائیم کنید تا بشوهرم یاد بدهم این مابه التفاوت را چگونه باید تامین‌کند؟

● من فهیمه رجبی .. ما هم مانند ساکنین شمال شهر عوارض نوسازی می ـ پردازیم اماحتی یک صدم خیری که از شهرداری تهران‌به مردم شمال شهر می شود نصیب ما نمی‌ـ گردد.

مثلاحتی باالتماس‌نتوانستم شهرداری را وادارم به میوه فروش محل دستور دهد جعبه های میوه مغازه‌اش را از جلو منزل من بردارد.

● من‌حمید رخشا ساکن‌یوسف آباد ..خانه‌ای که درکنار منزل من واقع است‌دیروز طعمه حریق شد و به علت فاصله‌زیادایستگاه اتومبیل های آتش نشانی از محل حریق، زمانی‌که‌وسائل و ماموریتی آتش نشانی رسیدند قسمت اعظم‌خانه سوخته بود. پیشنهاد میکنم شهرداری تعدادی‌از وسائل اطفای حریق خود را به حالت کشیک در خیابان های دور افتاده مستقر کند تا حادثه فوق‌الذکر تکرار نشود.

● الو، من رئیس انجمن‌محلی فرح‌آباد ژاله ... مکررا تقاضا کرده‌ایم بخاطررفاه مردم‌ایستگاه اتوبوس‌حمام واقع در ۴۰۰ دستگاه نیروی هوائی‌رابه دویست متر جلوتر منتقل کنند،ولی تاکنون به این تقاضای «بیخرج» ترتیب‌اثری داده نشده است. چرا؟

● الو، لطفا نام من محفوظ بماند .. برف های خیابان انتضاریه (امیرآباد) به علت آنکه خیابان آفتابگیر نیست تا اوائل بهار آب نمی‌شود، با این وصف، اتومبیل‌دارهای این‌خیابان اتومبیل خود را روی پل های جلو منازلشان طوری پارک میکنند که نیمی از آن درپیاده‌روو نیم‌دیگرش درسواره‌رو است.خودتان حدس بزنید پیاده ها در این خیابان با چه وضعی روبروهستند؟ .ازمسئولین راهنمائی ورانندگی تقاضا دارم به‌این‌وضع رسیدگی کنند.

نخستین سمینار پست ایران تشکیل شد.

نامه به روزنامه

حیف از این تمبر !

این از جمله های قصار جناب وزیر پست و تلگراف است که اگر یك نامه به مقصد نرسید، چندان مهم نیست و به به خاطر آن نباید بر اداره پست خرده گرفت. با ملایمت، کنارگذاشتن سختگیری و به دور افکندن اعتقاد به این اصل که یك‌اداره باید مثل ساعت کار کند، شاید بتوان یك چنین نظریه‌یی را پذیرفت. اما عیوب اداره پست در محدوده نرساندن یك یا دو نامه خلاصه نمی شود. ازاداره پست گاه خطاهایی سر می ـ زندکه اسباب شرمندگی ایران‌و ایرانی را فراهم می آورد و تردید ندارم که یك چنین خطا هایی تنها زائیده سهل انگاری و بی توجهی است.

به مناسبت برگزاری جشنهای بزرگداشت دوهزار و پانصدمین سالگرد شاهنشاهی در ایران، اداره پست تمبر های نفیس و شکیلی چاپ کرد که بعضی از آنها هنوز دربازار موجوداست. از جمله این تمبر ها یك قطعه تمبر ده ریالی است با تصویری از تاج پهلوی.

یکی از دوستان فرانسوی من با مشاهده این تمبر غرق در شگفتی شد و زبان به تحسین ازین تمبر و نفاست آن گشود اما پس از لحظه‌یی ابروانش در هم رفت و گفت: «حیف از این تمبر و این همه نفاست که دارای‌یك غلط فاحش است!» من که با تحسین اولیه‌دوست فرانسویم، احساس افتخار می کردم مثل برق گرفتگان پرسیدم: «چه اشتباهی» ؟

جواب‌من‌آمیخته با ملامت بود که‌درشرح‌تمبر LACOURONNE را به اشتباه LECOURNNE چاپ کرده‌اندو یك چنین‌خطائی نابخشودنی است، بخصوص‌که تمبر بعنوان یك مدرك تاریخی باقی می ماند.

حال‌من نمی دانم اداره محترم پست چه عذری خواهد آورد؟ بخصوص با این یاد آوری که تمبر یاد شده، هنوز در بازار موجود است و به سراسرجهان فرستاده می شود. یك نمونه‌از این تمبر را نه بعنوان مدرك‌که بعنوان یادگاری برای شما همراه این نامه فرستاده‌ام. زیاده عرضی‌نیست.

پرویز امینی

نظافت اتوبوسها

تابحال در مورد شستشو و نظافت اتوبوسهای مسافربری‌در شهر مطالب زیادی گفته‌ونوشته شده است. چنین بنظرمی‌آید که چاره کاراستفاده ازدستگاه های ‌اتوماتیك باشد تا هم در نیروی انسانی صرفه‌جوئی شود و هم دقت کافی در این امر انجام پذیرد.

نکته قابل یادآوری دیگر اینکه باید به بهداشت ونظافت کمك رانندگان نیز توجه شود، زیرا بعضی از آنها در این‌مورد بسیار سهل‌انگاری‌می کنند و با لباس های‌آلوده بروغن وبنزین بکار می‌پردازند.

جهان

سهیم کنید

پیشنهاد می کنیم با سهیم کردن‌رانندگان و کمك‌رانندگان در شرکت واحد این سازمان را بصورت‌یك موسسه پرتحرك در آورند آنوقت است که می توان اطمینان داشت باهمکاری فرد فرد کارمندان شرکت واحد حتی یك مسافر هم در انتظار نمی‌ماند و سرعت عمل‌تا حد قابل توجهی افزایش‌خواهد یافت.

انجمن های محلی تهران

چرا بهای شیر را ۸ ریال نکردند.

گاهی هوش و ابتکارمسئولین امورشهری آدم‌راشگفت‌زده‌می کند. مثلا همین‌قضیه افزایش نرخ‌شیر که مدیرعامل‌سازمان شیر پاستوریزه علت راچنین توضیح دادند: چون‌فروشندگان محتوی شیشه های بزرك ۹ ریالی شیررادربطریهای کوچك بقیمت ۵ ریال در دسترس مشتری قرار میدادند مجبور شدیم برای جلوگیری ازاین سوء استفاده قیمت شیر رابه ۱۰ ریال افزایش بدهیم!

می پرسم چرا برای حل این مشکل، مسئولین توزیع شیر قیمت بطری بزرك را به ۸ریال تقلیل ندادند تا فروشندگان نتوانند آنرا در بطری کوچك بریزند؟!

ع- بایوردی

عقیده آزاد

شرکت سهامی «حافظ» و فرزاد»!

از : دکتر حسینعلی هروی

درشماره های گذشته اطلاعات، درتجلیل از مقام علمی استاد مجتبی مینوی مطالبی‌خواندم، وبسیار خوشحال شدم که دانشگاه تهران، متوجه وظایف اساسی‌خودشده، ظرافت های دلپسندی نشان میدهد و باحق‌شناسی از اهل علم جبران تندروی های گذشته را که سبب دل شکستگی دانشگاهیان گردیده بود، می کند.

اما درشماره های بعد آن روزنامه جواب هائی‌راکه از طرف آقای انجوی شیرازی و مسعود فرزاد به اظهارات آقای مینوی داده شده بود خواندم و حیرت کردم. متعرض دوستم‌آقای انجوی شیرازی نمی شوم چون جواب ایشان هم متین و مودبانه بود وهم دفاعی، و این‌حق‌هرانسانی است که از خود دفاع کند. اما اجازه میخواهم به عنوان شاگرد قدیم مینوی به نوشته آقای فرزاد جوابی بدهم.

«خزعبلات‌مینویه» سرآغاز نامه‌ایست که‌آقای‌فرزاد درباره آقای مجتبی‌مینوی، مردیکه بزرگترین مرجع رسمی فرهنك کشور با عنوان «استاد علامه» از وی تجلیل میکند، نوشته ست، و بدنبال آن شرحی از جهل مطلق ایشان.

مسعود فرزاد را نمی شناسم، و تصور بفرمائید مینوی‌راهم نمی شناسم، یکی از خوانندگان روزنامه اطلاعاتم در یك شهر دور افتاده ایران، در شناخت این مفاهیم ضد ونقیض چه قضاوتی خواهم کرد؟

دانشگاه تهران اشتباه کرده که مینوی‌را به عنوان «استاد علامه» معرفی میکند ـ درحالی که این عنوان راهنوز به هیچ یك از معاصران ما نداده ـ یا نویسنده نامه «خزعبلات» حریم مقام‌علم ودانش‌را نگهداشته است و درحالی‌که خودراعضو یك خانواده دانشگاهی می داند قضاوت‌یك‌دانشگاه مادر را تخطئه می کند؟ و عجیبتر اینکه آقای فرزاد درهمان نامه ضمن یک غزل خود این بیت را آورده‌اند «که نه خبث وی و نه شرم مرا هست نهایت» نمیدانم اگر این شرم بی‌نهایت نبود مطالب نامه‌ایشان چ صورتی پیدا میکرد.

سخنانی از قبیل اینکه **«مینوی سی سال پیش درلندن موی خود را بلندکرده بود» شایسته‌درج‌درنامه یك استاد ادب نبود و اصلا چه ربطی به مقام علمی مینوی دارد؟**

موی بلند نه علت نادانی است و نه سبب دانائی درجهان امروز که قباحتی ندارد هیچ، درجهان دیروز هم من تصاویر بسیاری از نوابغ مانند روسو، بوالووراسین را دیده‌ام که کلاه گیس‌برسردارند.

اما درباره اخلاق گهگاه تندمینوی چه‌بایدکرد؟ چه‌میتوان کرد؟ شاید دست خودش‌هم‌نباشد. آقای فرزاد نویسنده محترم‌مقاله **«ما کجائیم و ملامتگربیگانه کجاست؟»** فکر معقول بفرماگل بیخار کجاست؟ من میدانم بسیاری از دوستان مینوی این رنجش را از او دارند ولی هرگز ندیده بودم که کسی به این جهت منکر مقام علمی او هم بشود. به آقای فرزاد کاملا حق میدهم که دربرابرحمله صریح و مستقیم مینوی از خود دفاع کند، اما نه دراین سطح. سال هاست که اسم مسعود فرزاد را می شنویم. نوشته‌هاوترجمه ها از ایشان خوانده‌ایم. ایشان کسی هستند که به خود اجازه میدهند به عنوان یك ناقد ادبی درآثار نویسندگان گذشته اظهار نظر کنند. از چنین کسی انتظار انصاف و شناخت بیشتری نسبت‌به‌یك ادیب معاصر میرفت وسطح انشای‌بالاتری از «موش به‌هنبونه کاری ندارد»...

اما درباره کار های تحقیقی‌شما، آقای فرزاد، دربارهٔحافظ، که خودتان درآن مقاله معرفی فرموده‌اید:ازمجموع آن دوهزار صفحه کار تحقیقی، بنده، جامع نسخ حافظ (۹۰۰ صفحه) را دیده‌ام کار بدی نیست، چندان کار مهمی هم نیست.شما دراین کتاب هفت هشت نسخه قدیمی دیوان حافظ رایك جا چاپ کرده‌اید و اختلاف نسخ را نشان داده‌اید. وقتی صرف شده، امااین‌کاررا اصطلاحا یک کار«مکانیکی» میگویندنه کار علمی. شما که قضاوتی نکرده‌اید.

اما دراین جا هم ایراد کار شما اینست که عنوان کتابتان را «جامع نسخ حافظ» گذاشته‌اید. آیا تصورنمی فرمائیدغیرازچند نسخه‌ایکه دردسترس شما بوده نسخه های دیگری هم وجود داشته باشد یا بعدا پیدا شود.

گذشته از این، مطلبی که‌تذکرش لازم است اینکه اصولا این پرکاریها و ولخرجیها لازم نیست. اختلاف درمتون حافظ، جز درچند مورد انگشت شمار، آنقدر زیاد نیست که مخل معنی باشدو بدان اکتشافات پرخرج نیازمند. **مرحوم قزوینی مبنای حافظ را بدست داده و بسیاری‌از موارد اختلاف درنتیجه تغییر سلیقه خود شاعر بوده است دیگراین زحمت ها برای چیست؟ نمیدانم چقدر صرف این کار تجملی درباره حافظ شده است،مرد آنست که وارد حل مشکلات معنی اشعار حافظ شود، و نسخه های موجود حافظ برای چنین کاری کفایت میکرد.**

به هرحال شما چند نسخه حافظ را که درمملکت خود داشته‌اید «جامع نسخ حافظ» معرفی میکنید یك کار مکانیکی‌را، که بیشتر زحمت فیش‌کردن دارد، به عنوان یک کار تحقیقی معرفی می کنید، از ۱۱۰۰ صفحه دیگر کار تحقیقی شما اطلاع ندارم و خدا کندکه همه ادعا های شما از معنی و محتوی خود اینقدر دور نیفتاده باشد.

جزوه‌ای از شما دیده‌ام که در آن ادبیات غزل «سال ها دل طلب‌جام جم‌ازمامیکرد» را به ذوق شخص‌خودتان جابه‌جا کرده‌بودید. به قول ایرج‌میرزا «میکنم قافیه ها را پس‌و پیش ـ که شوم نابغه‌دوره خویش». و دراین کار وقت و حوصله‌ای به خرج داده بودید، به ذوق بنده هم خوش آمد اما چون سندی ارائه نداده بودید قابل قبول نبود.

یعنی آن دیگر غزل خواجه حافظ نبود مگر اینکه قید کنیم غزل حافظ به اشتراك مسعود فرزاد، یا تنظیم غزل از مسعود فرزاد. و اگر این کار مجاز باشد بدنیست دیوان شاعران‌دیگر را هم پیش‌روبگذاریم و ببینیم اگر چگونه شعر میسرودند بهتر بود.

اما درباره غزلی ک ‌درآن نامه معهود از سروده های خودتان آورده بودید. و قطعا میخواستید شاهدی ازکارادبی شما باشد... من ذره‌ای لطف وانسجام شعری یااثری از یك نکته بدیع هنری دراین غزل ندیدم بهتر نبود که مثل موسیوژوردان کمدی‌مولیر مطالب خودتان را به نثر ادا میفرمودید؟ از همین‌غزل است:

چه‌کنم‌چون نه‌سخن‌فهم کنی تونه‌خموشی
نه صراحت زتوانگیرد پاسخنه کفایت

چگونه میتوان این کلمات از هم بیگانه را که گوئی با هم قهرند و از یکدیگر فراری، شعر نامید؟ به یك ترجمه‌تحت‌اللفظه‌هنوز تحریرفارسی‌نشده بیشتر شباهت دارد. ای‌کاش بنده هم معنی‌این‌مصراع‌رامی فهمیدم: «نه‌صراحت زتوانگیرد پاسخ نه کفایت».

وقتی شما این شعر را به عنوان نمونه کار ادبی خودتان چاپ میکنید مینوی‌حق‌ندارد در «فارسی دانی فرزاد» تردید کند؟

اما درباره آنچه به کار های‌ادبی آقای مینوی مربوط می شود، ابدا وارد موضوع‌نمی‌شوم. فضلائی که دردانشگاه تهران دراین باره قضاوت کرده‌اند همه مورد احترام و مقبول ملت ایرانند. و یقین‌دارم دقت لازم را کرده‌اند. منظورم از این یادداشت مختصر فقط این بود که به نویسنده محترم «خزعبلات» لحن سخن گفتن درهرمقام را تذکر دهم.

وزارت بهداری بمنظور خدمت درمؤسسات تابعه تعدادی کارمند با مشخصات زیر استخدام می نماید

عنوان	محل خدمت	تعداد	میزان تحصیلات	جمع حقوق و خارج از مرکز
پزشك متخصص داخلی یاسل	بیمارستان ریوی رشت	۱نفر	تخصص در رشته مربوطه	۴۰۰۲۰ ریال
پزشك متخصص داخلی یاسل	بیمارستان ریوی اصفهان	۱نفر	تخصص در رشته مربوطه	۴۰۰۲۰ ریال
پزشك متخصص داخلی یاسل	بیمارستان ریوی همدان	۲نفر	تخصص در رشته مربوطه	۴۰۰۲۰ ریال
جراح ریه	بیمارستان ریوی اصفهان	۱نفر	تخصص در رشته مربوطه	۴۰۰۲۰ ریال
پزشك متخصص رادیولوژی	بیمارستان ریوی رشت	۱نفر	تخصص در رشته مربوطه	۴۰۰۲۰ ریال
پزشك متخصص رادیولوژی	بیمارستان ریوی همدان	۱نفر	تخصص در رشته مربوطه	۴۰۰۲۰ ریال
تکنولوژیست(متخصص آزمایشگاه)	بیمارستان ریوی همدان	۱نفر	تخصص در رشته مربوطه	۴۰۰۲۰ ریال
تکنولوژیست(متخصص آزمایشگاه)	مرکز بهداشت خرم اباد	۱نفر	تخصص در رشته مربوطه	۳۲۶۶۰ ریال
تکنولوژیست(متخصص آزمایشگاه)	مرکز بهداشت شهر کرد	۱نفر	تخصص در رشته مربوطه	۴۹۷۰۰ ریال
تکنولوژیست(متخصص آزمایشگاه)	مرکز بهداشت رضائیه	۱نفر	تخصص در رشته مربوطه	۳۹۷۶۰ ریال
تکنولوژیست(متخصص آزمایشگاه)	مرکز بهداشت اهواز	۱نفر	تخصص در رشته مربوطه	۵۱۱۲۰ ریال
تکنولوژیست(متخصص آزمایشگاه)	مرکز بهداشت اصفهان	۱نفر	تخصص در رشته مربوطه	۳۲۶۶۰ ریال
تکنولوژیست(متخصص آزمایشگاه)	مرکز بهداشت بندرعباس	۱نفر	تخصص در رشته مربوطه	۵۶۸۰۰ ریال
متخصص ازمایشگاه	بیمارستان ریوی مشهد	۱نفر	تخصص در رشته مربوطه	۳۲۶۶۰ ریال
تکنولوژیست	بیمارستان ریوی رشت	۱نفر	تخصص در رشته مربوطه	۴۰۰۲۰ ریال
جراح	بیمارستان کرمان	۱نفر	تخصص در رشته مربوطه	۳۹۷۶۰ ریال
جراح	بیمارستان ریوی مشهد	۱نفر	تخصص در رشته مربوطه	۳۲۶۶۰ ریال
جراح	کازرون	۱نفر	تخصص در رشته مربوطه	۴۵۴۴۰ ریال
جراح	سردشت رضائیه	۱نفر	تخصص در رشته مربوطه	۵۵۶۰۰ ریال
پزشك متخصص سل یاسل‌شناس	بیمارستان ریوی شاه‌آباد شمیران	۵نفر	تخصص در رشته مربوطه	۲۸۴۰۰ ریال
پزشك متخصص ازمایشگاه	بیمارستان ریوی شاه‌آباد شمیران	۱نفر	تخصص در رشته مربوطه	۲۸۴۰۰ ریال
پزشك متخصص قلب	بیمارستان ریوی شاه‌آباد شمیران	۱نفر	تخصص در رشته مربوطه	۲۸۴۰۰ ریال
پزشك متخصص رادیولوژی	بیمارستان ریوی شاه‌آباد شمیران	۱نفر	تخصص در رشته مربوطه	۲۸۴۰۰ ریال
پزشك برای خدمات پیشگیری	دره شهر ایلام	۱نفر	تخصص در رشته مربوطه	۴۴۴۵۰ ریال
پزشك برای خدمات پیشگیری	سردشت رضائیه	۱نفر	تخصص در رشته مربوطه	۴۰۶۴۰ ریال
پزشك برای خدمات پیشگیری	پیرانشهر رضائیه	۱نفر	تخصص در رشته مربوطه	۴۰۶۴۰ ریال
پزشك برای خدمات پیشگیری	پاوه کرمانشاه	۱نفر	تخصص در رشته مربوطه	۴۰۶۴۰ ریال
پزشك برای خدمات پیشگیری	سراوان زاهدان	۱نفر	تخصص در رشته مربوطه	۵۰۸۰۰ ریال
پزشك برای خدمات پیشگیری	سیرجان کرمان	۱نفر	تخصص در رشته مربوطه	۳۵۵۶۰ ریال
پزشك برای خدمات پیشگیری	رامهرمز خوزستان	۱نفر	تخصص در رشته مربوطه	۴۵۷۲۰ ریال
پزشك برای خدمات پیشگیری	لارستان فارس	۱نفر	تخصص در رشته مربوطه	۴۵۷۲۰ ریال
پزشك برای خدمات پیشگیری	فیروزآباد فارس	۱نفر	تخصص در رشته مربوطه	۴۰۶۴۰ ریال
پزشك برای خدمات پیشگیری	اردستان اصفهان	۱نفر	تخصص در رشته مربوطه	۳۵۵۶۰ ریال
پزشك‌عمومی برای خدمات‌پیشگیری	مشکین شهر	۱نفر	تخصص در رشته مربوطه	۳۵۵۶۰ ریال
پزشك‌عمومی برای خدمات‌پیشگیری	میانه	۱نفر	تخصص در رشته مربوطه	۲۹۲۱۰ ریال
پزشك‌عمومی برای خدمات‌پیشگیری	باوه	۱نفر	تخصص در رشته مربوطه	۴۰۶۴۰ ریال
پزشك‌عمومی برای خدمات‌پیشگیری	کازرون	۱نفر	تخصص در رشته مربوطه	۴۰۶۴۰ ریال
پزشك‌عمومی برای خدمات‌پیشگیری	آباده	۱نفر	تخصص در رشته مربوطه	۳۵۵۶۰ ریال
پزشك‌عمومی برای خدمات‌پیشگیری	داراب	۱نفر	تخصص در رشته مربوطه	۴۰۶۴۰ ریال
پزشك‌عمومی برای خدمات‌پیشگیری	سیرجان	۱نفر	تخصص در رشته مربوطه	۳۵۵۶۰ ریال
پزشك‌عمومی برای خدمات‌پیشگیری	بافت	۱نفر	تخصص در رشته مربوطه	۴۰۶۴۰ ریال
پزشك‌عمومی برای خدمات‌پیشگیری	تایباد	۱نفر	تخصص در رشته مربوطه	۴۰۶۴۰ ریال
پزشك‌عمومی برای خدمات‌پیشگیری	قائن	۱نفر	تخصص در رشته مربوطه	۴۰۶۴۰ ریال
پزشك عمومی برای‌خدمات‌پیشگیری	گلپایگان	۱نفر	تخصص در رشته مربوطه	۲۹۲۱۰ ریال
پزشك عمومی برای‌خدمات‌پیشگیری	زابل	۱نفر	تخصص در رشته مربوطه	۴۵۷۲۰ ریال
پزشك عمومی برای‌خدمات‌پیشگیری	برازجان	۱نفر	تخصص در رشته مربوطه	۵۰۸۰۰ ریال
پزشك عمومی برای‌خدمات‌پیشگیری	لنگه	۱نفر	تخصص در رشته مربوطه	۵۰۸۰۰ ریال
پزشك عمومی برای‌خدمات‌پیشگیری	میناب	۱نفر	تخصص در رشته مربوطه	۵۰۸۰۰ ریال
پزشك عمومی برای‌خدمات‌پیشگیری	تویسرکان همدان	۱نفر	تخصص در رشته مربوطه	۳۵۵۶۰ ریال
پزشك عمومی برای‌خدمات‌پیشگیری	رزن همدان	۱نفر	تخصص در رشته مربوطه	۴۴۲۴۰ ریال
پزشك‌عمومی برای خدمات‌پیشگیری	سامن ملایر	۱نفر	تخصص در رشته مربوطه	۳۶۳۴۰ ریال
پزشك عمومی	تیس چابهار سیستان و بلوچستان	۱ نفر	دکترای پزشکی	۵۰۸۰۰ ریال
پزشك عمومی	بمپور ایرانشهر بلوچستان	۱ نفر	دکترای پزشکی	۵۰۸۰۰ ریال
پزشك عمومی	ایرانشهر بلوچستان	۲ نفر	دکترای پزشکی	۵۰۸۰۰ ریال
پزشك عمومی	زاهدان بلوچستان	۳ نفر	دکترای پزشکی	۴۵۷۲۰ ریال
پزشك عمومی	سرباز ایرانشهر بلوچستان	۱ نفر	دکترای پزشکی	۴۶۸۰۰ ریال
پزشك عمومی	شهر کی‌ناروئی زابل بلوچستان	۱ نفر	دکترای پزشکی	۵۱۱۲۰ ریال
پزشك عمومی	قلعه‌نو زابل بلوچستان	۱ نفر	دکترای پزشکی	۵۱۱۲۰ ریال
پزشك عمومی	پشتکوه میانکنگی زابل بلوچستان	۱ نفر	دکترای پزشکی	۵۶۸۰۰ ریال
پزشك عمومی	مرکز بهداشت سمنان	۱ نفر	دکترای پزشکی	۲۹۲۱۰ ریال
پزشك عمومی	درمانگاه دهملا سمنان	۱ نفر	دکترای پزشکی	۲۹۲۱۰ ریال
پزشك عمومی	قلعه‌نو سمنان	۱ نفر	دکترای پزشکی	۲۹۲۱۰ ریال
پزشك عمومی	بخش سنگر وشهمیرزاده	۱ نفر	دکترای پزشکی	۳۵۵۶۰ ریال
پزشك عمومی	درمانگاه شهمیرزاده	۱ نفر	دکترای پزشکی	۲۹۲۱۰ ریال
پزشك عمومی	درمانگاه بخش حومه سمنان	۱ نفر	دکترای پزشکی	۲۹۲۱۰ ریال
پزشك عمومی	ششم بهمن دامغان	نفر	دکترای پزشکی	۲۹۲۱۰ ریال
پزشك عمومی	هرمز بندرعباس	۱ نفر	دکترای پزشکی	۶۳۲۰۰ ریال
پزشك عمومی	کنك بندرعباس	۱ نفر	دکترای پزشکی	۶۳۲۰۰ ریال

عنوان	محل خدمت	تعداد	میزان تحصیلات	جمع حقوق
پزشك عمومی	سردشت	۱ نفر	دکترای پزشکی	۴۰۶۴۰ ریال
پزشك عمومی	خضر سمیرم	۱ نفر	دکترای پزشکی	۴۰۶۴۰ ریال
پزشك عمومی	پاپی لرستان	۱ نفر	دکترای پزشکی	۴۵۷۲۰ ریال
پزشك عمومی	جزایر شاهی	۱ نفر	دکترای پزشکی	۲۹۲۱۰ ریال
پزشك عمومی	پیرانشهر آذربایجان‌غربی	۱ نفر	دکترای پزشکی	۴۰۶۴۰ ریال
پزشك عمومی	نقده آذربایجان‌غربی	۱ نفر	دکترای پزشکی	۳۵۵۶۰ ریال
پزشك عمومی	مرزخسروی کرمانشاهان	۱ نفر	دکترای پزشکی	۳۵۵۶۰ ریال
پزشك عمومی	نوسوداورامان کرمانشاهان	۱ نفر	دکترای پزشکی	۴۰۶۴۰ ریال
پزشك عمومی	مهران ایلام	۱ نفر	دکترای پزشکی	۵۰۸۰۰ ریال
پزشك عمومی	جنت‌آباد خراسان	۱ نفر	دکترای پزشکی	۳۵۵۶۰ ریال
پزشك عمومی	درگز خراسان	۱ نفر	دکترای پزشکی	۳۵۵۶۰ ریال
پزشك عمومی	مریوان	۱ نفر	دکترای پزشکی	۴۰۶۴۰ ریال
پزشك عمومی	اسفرورین استان مرکزی	۱ نفر	دکترای پزشکی	۳۵۵۶۰ ریال
پزشك عمومی	زابل سیستان وبلوچستان	۱ نفر	دکترای پزشکی	۴۵۷۲۰ ریال
پزشك عمومی	سراوان بلوچستان	۲ نفر	دکتری پزشکی	۵۶۸۰۰ ریال
پزشك عمومی	ایرانشهر بلوچستان	۱ نفر	دکترای پزشکی	۵۶۸۰۰ ریال
پزشك عمومی	نصرت‌آباد بلوچستان	۱ نفر	دکترای پزشکی	۵۶۸۰۰ ریال
پزشك عمومی	میرجاوه بلوچستان	۱ نفر	دکترای پزشکی	۵۶۸۰۰ ریال
پزشك عمومی	اسکل‌رابل بلوچستان	۱ نفر	دکترای پزشکی	۴۵۷۲۰ ریال
پزشك عمومی	دوگنبدان	۱ نفر	دکترای پزشکی	۴۵۷۲۰ ریال
پزشك عمومی	جبار کرمان	۱ نفر	دکترای پزشکی	۳۵۵۶۰ ریال
پزشك عمومی	قریت‌العرب کرمان	۱ نفر	دکترای پزشکی	۴۰۶۴۰ ریال
پزشك عمومی (کشیك شب)	آسایشگاه ریوی همدان	۱ نفر	دکترای پزشکی	۲۹۲۱۰ ریال
پزشك عمومی	بافق یزد	۱ نفر	دکترای پزشکی	۴۴۴۵۰ ریال
پزشك عمومی برای خدمت پیشگیری	مرکز بهداشت فروه	۱نفر	دکترای‌پزشکی	۴۰۶۴۰ ریال
پزشك عمومی برای خدمت پیشگیری	مرکز بهداشت بانه	۱نفر	دکترای‌پزشکی	۴۰۶۴۰ ریال
پزشك‌عمومی برای خدمت‌بهداشتی	یاسوج	۲نفر	دکترای‌پزشکی	۵۰۸۰۰ ریال
پزشك‌عمومی برای خدمت‌بهداشتی	اردکان یزد	۱ نفر	دکترای پزشکی	۳۵۵۶۰ ریال
پزشك‌عمومی برای خدمت‌بهداشتی	اردل	۱نفر	دکترای‌پزشکی	۴۴۴۵۰ ریال
پزشك‌عمومی برای‌خدمت‌بهداشتی ودرمانی‌روستائی	اشکذر یزد	۱نفر	دکترای‌پزشکی	۳۶۳۴۰ ریال
پزشك‌عمومی برای‌خدمت‌بهداشتی ودرمانی‌روستائی	میمند فارس	۱نفر	دکترای‌پزشکی	۵۰۵۶۰ ریال
پزشك‌عمومی برای‌خدمت‌بهداشتی ودرمانی‌روستائی	لشکسرای تبریز	۱نفر	دکترای‌پزشکی	۳۶۳۴۰ ریال
پزشك‌عمومی برای‌خدمت‌بهداشتی ودرمانی‌روستائی	کهنوج کرمان	۱نفر	دکترای‌پزشکی	۵۶۸۸۰ ریال
پزشك‌عمومی برای‌خدمت‌بهداشتی ودرمانی‌روستائی	پهن بندرعباس	۱نفر	دکترای‌پزشکی	۶۳۲۰۰ ریال
پزشك‌عمومی برای‌خدمت‌بهداشتی ودرمانی‌روستائی	خاش راهدان	۱نفر	دکترای‌پزشکی	۶۳۲۰۰ ریال
پزشك‌عمومی برای‌خدمت‌بهداشتی ودرمانی‌روستائی	سرکان همدان	۱نفر	دکترای‌پزشکی	۴۴۲۴۰ ریال
پزشك‌عمومی برای‌خدمت‌بهداشتی ودرمانی‌روستائی	ملایر همدان	۱نفر	دکترای‌پزشکی	۲۹۲۱۰ ریال
پزشك‌عمومی برای‌خدمت‌بهداشتی ودرمانی‌روستائی	قادیکلا بزرك	۱نفر	دکترای‌پزشکی	۳۶۳۴۰ ریال
پزشك‌عمومی برای‌خدمت‌بهداشتی ودرمانی‌روستائی	میبنده نقده	۱نفر	دکترای‌پزشکی	۴۲۲۴۰ ریال
پزشك‌عمومی برای‌خدمت‌بهداشتی ودرمانی‌روستائی	ایذه	۱نفر	دکترای‌پزشکی	۵۵۳۰۰ ریال
پزشك‌عمومی برای‌خدمت‌بهداشتی ودرمانی‌روستائی	موچش سنندج	۱نفر	دکترای‌پزشکی	۵۰۵۶۰ ریال
پزشك‌عمومی برای‌خدمت‌بهداشتی ودرمانی‌روستائی	سریش‌آباد قروه	۱نفر	دکترای‌پزشکی	۵۰۵۶۰ ریال
پزشك‌عمومی برای‌خدمت‌بهداشتی ودرمانی‌روستائی	ونیسار قروه	۱نفر	دکترای‌پزشکی	۵۰۵۶۰ ریال
پزشك‌عمومی برای‌خدمت‌بهداشتی ودرمانی‌روستائی	هرسین کرمانشاه	۱نفر	دکترای‌پزشکی	۴۴۲۴۰ ریال
پزشك‌عمومی برای‌خدمت‌بهداشتی ودرمانی‌روستائی	شمس‌آباد تخت‌جمشید	۱نفر	دکترای‌پزشکی	۳۶۳۴۰ ریال
پزشك‌عمومی برای‌خدمت‌بهداشتی ودرمانی‌روستائی	قاسم‌آباد شیراز	۱نفر	دکترای‌پزشکی	۳۶۳۴۰ ریال
پزشك‌عمومی برای‌خدمت‌بهداشتی ودرمانی‌روستائی	صحرارود فسا	۱نفر	دکترای‌پزشکی	۵۰۵۶۰ ریال
پزشك‌عمومی برای‌خدمت‌بهداشتی ودرمانی‌روستائی	فراشبند فیروزآباد فارس	۱نفر	دکترای‌پزشکی	۵۵۳۰۰ ریال
پزشك‌عمومی برای‌خدمت‌بهداشتی ودرمانی‌روستائی	ششده فسا	۱نفر	دکترای‌پزشکی	۵۰۵۶۰ ریال
پزشك‌عمومی برای‌خدمت‌بهداشتی ودرمانی‌روستائی	جویم لار	۱نفر	دکترای‌پزشکی	۵۶۸۸۰ ریال
پزشك‌عمومی برای‌خدمت‌بهداشتی ودرمانی‌روستائی	چکنه	۱نفر	دکترای‌پزشکی	۳۶۳۴۰ ریال
پزشك‌عمومی برای‌خدمت‌بهداشتی ودرمانی‌روستائی	خضر ابیرجند	۱نفر	دکترای‌پزشکی	۴۴۲۴۰ ریال
پزشك‌عمومی برای‌خدمت‌بهداشتی ودرمانی‌روستائی	خواف تربت‌حیدریه	۱نفر	دکترای‌پزشکی	۴۴۲۴۰ ریال
پزشك‌عمومی برای‌خدمت‌بهداشتی ودرمانی‌روستائی	قلعه‌نو علیا بالاولایت تربت‌جام	۱نفر	دکترای‌پزشکی	۴۴۲۴۰ ریال
پزشك‌عمومی برای‌خدمت‌بهداشتی ودرمانی‌روستائی	دیزباد سفلی نیشابور	۱نفر	دکترای‌پزشکی	۳۶۳۴۰ ریال
پزشك‌عمومی برای‌خدمت‌بهداشتی ودرمانی‌روستائی	نیل‌آباد تربت‌جام	۱نفر	دکترای‌پزشکی	۴۴۲۴۰ ریال
پزشك‌عمومی برای‌خدمت‌بهداشتی ودرمانی‌روستائی	کمجدجان اصفهان	۱نفر	دکترای‌پزشکی	۳۶۳۴۰ ریال
پزشك‌عمومی برای‌خدمت‌بهداشتی ودرمانی‌روستائی	کوکد گلپایگان	۱نفر	دکترای‌پزشکی	۳۶۳۴۰ ریال
پزشك‌عمومی برای‌خدمت‌بهداشتی ودرمانی‌روستائی	رابلی راهدان	۱ نفر	دکترای پزشکی	۶۳۲۰۰ ریال
پزشك‌عمومی برای‌خدمت‌بهداشتی ودرمانی‌روستائی	خایان بروجرد	۱ نفر	دکترای پزشکی	۳۶۳۴۰ ریال
پزشك‌عمومی برای‌خدمت‌بهداشتی ودرمانی‌روستائی	حمارلواهر	۱نفر	دکترای‌پزشکی	۴۴۲۴۰ ریال
پزشك‌عمومی برای‌خدمت‌بهداشتی ودرمانی‌روستائی	مزارعی بوشهر	۱ نفر	دکترای پزشکی	۶۳۲۰۰ ریال
پزشك‌عمومی برای‌خدمت‌بهداشتی ودرمانی‌روستائی	آشتیان تفرش	۱ نفر	دکترای پزشکی	۴۴۲۴۰ ریال
پزشك‌عمومی برای‌خدمت‌بهداشتی ودرمانی‌روستائی	تکاب میان‌دوآب	۱ نفر	دکترای پزشکی	۴۴۲۴۰ ریال

بقیه در صفحه ۱۱

خبرنگار اطلاعات دیشب در دانشگاه بود

دانشجویان جایزه فروغ به آل احمد را تحسین کردند

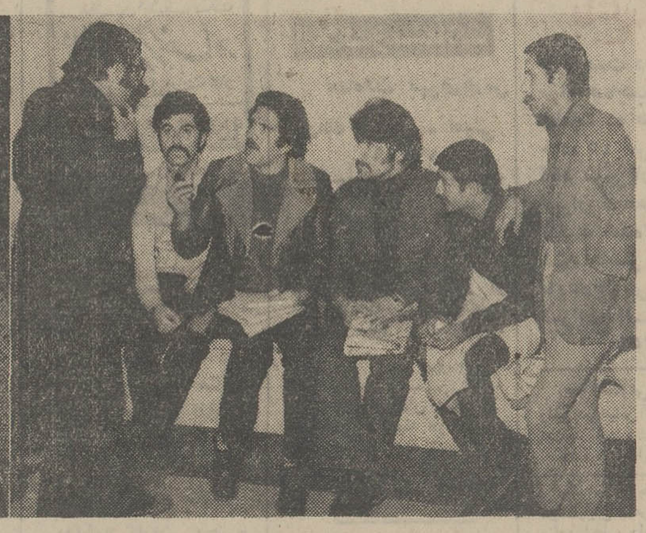

خبرنگار اطلاعات (محمدابراهیمیان) در بین جمعی از دانشجویان دانشکده ادبیات

مهین دخت صحتی دانشجوی سال چهارم کارتو نرافی :

اعطای جایزه فروغ به جلال آل‌احمد و بطورکلی جایزه برای بهترین نویسنده کار خیلی خوبی بود ، خصوصا که ال‌احمد نویسنده‌مجالبی است و نوشته های او با روحیه جوان های روشنفکر امروزی وفق می دهد و در نوشته هایش مبتکر است ، مدیر مدرسه او را که خواندم به اصالت آن پی بردم، کار هایش حالت رمانتیك ندارد کاملا حقیقت محض است . کار اطلاعات را می‌ستایم .

اشرف نازمظاهری سال سوم رشته ادبیات انگلیسی :

بنظرمن آل‌احمد یکی از نویسندگان خوب ایران است . چرا که واقعیات را می نوشت ، چنین جایزه‌ای شایسته‌اش بود و بایستی‌باو داده می شد . مسائلی راکه به زندگی واقعی آدم‌مربوط است نشان می دهد و همان مسائل را می گوید طوری که آدم خیال می کند قهرمان اصلی قضیه‌خود اوست .

عباس اسعدیان دانشجوی ادبیات :

آنچه‌مسلم است آل‌احمد نویسنده‌ای بود که متاسفانه تا وقتی زنده بود ، قدرش را ندانستیم ولی حالا همان مرده پرستی‌متداول خودمان را در مورداوهم نشان دادیم و خیلی دیر بفکرش افتادیم .

بعضی‌از کتابهایش که نایاب هستند و ما نمی توانیم بخوانیم ولی قدر مسلم اینکه نویسنده‌ای بود با یك دید وسیع باجتماع نگاه می کرد و جزء معدود کسانی بود که صلاحیت داشت در مورد مسائل اجتماعی اظهار نظر کند و جایزه ادبیات فروغ هم واقعا حقش بود ولی اگر قبل از مرگش این کار را می کردید خیلی بهتر بود تا الان که در میان ما نیست من از طرف همه دوستانم کار فوق‌العاده اطلاعات‌را ستایش می کنم .

مهدی رحیمی دانشجوی فلسفه :

من‌بیشتر از یك کتاب آل احمد را نخوانده‌ام و ذکر نام آن کتاب اینجا زیاد مهم نیست ولی با خواندن همان یك جلدکتاب بود که پی بردم او از معدود نویسنده هایی است که سبکش کاملا رئالیستی بود ، این جایزه درخور ستایش استولی واقعا این جایزه سیاسی نیست برای ارج نهادن بهکار او .

مسعود چم‌آسمانی دانشجو و هنرمند تئاتر :

دراین مملکت مردان بزرگ همیشه بعد ازمرگشان تجلیل می شوند مثل صمد ـ هدایت و جلال و این نوشداروئیست بعد از مرگ سهراب .

ایکاش در زمان حیاتش این جایزه نصیب او می شد ، بهرحال‌کار و جایزه و اصولا ماهیت قضیه قابل تقدیر است و مشتی است بر فرق فسیل های ادبی و تك یاخته های ته آبهای قرون و کسانی که هنر را در وصف پائین تنه یار می دانند .

همایون هوشیارنژاد دانشجو و هنرمند تئاتر:

من متاسفم که جداهمه ما مرده‌پرست هستیم تاموقعی که شخصی زنده است از او تجلیل نمیکنیم ولی وقتی متاسفانه از قید حیات رفت تازه به چگونگی شخصیت او پی‌میبریم حیف که فروغ و جلال زنده نیستند تا به‌بینند دوستدارانشان چه میکنند . من فکر میکنم کمتر زنی هست که جای فروغ رابگیرد و من واقعا خوشحال هستم که اطلاعات پیشقدم شد تا بوسیله آن ، جایزه کمیته فروغ کار خودش را انجام دهد از این دو بنحو جالب و خوبی تجلیل شد .

حسن قراخانی دانشجوی باستانشناسی :

اگرچه آل‌احمد احتیاج به این جایزه هم نداشت ولی بهرحال در این دوران وانفسا که بعضی‌ها ادبیات جدید را تخطئه میکنند واقعا فرصتی است که از آثار مرحوم آل‌احمد باین نحو عالی تجلیل بشود و ما بیشتر از این انتظار داریم این نویسنده که دید اجتماعی وسیع داشت به فرد فرد ملت ایران شناسانده شود .

منصور سجادی دانشجوی باستانشناسی :

مساله تشویق نویسنده‌ها کار بسیار خوبیست مخصوصا دادن جایزه به نویسنده بزرگی مثل آل‌احمد .

اوحدی دانشجوی ادبیات :

ولی نه بعد از مردنش

سجادی :

بنظر من بایداز نویسنده‌هایی که زنده‌هستند تجلیل‌بشود.

اوحدی :

نویسنده تا زنده هست باید از او تجلیل بعمل آورد نه اینکه مرده‌پرستی بشود .

احمد قمی دانشجوی باستانشناسی :

من اصلا باین خانواده ارادت دارم ، چون دو سال در دبیرستان شاگردجلال‌آل‌احمد بودم ، دوسال شاگردشمس آل‌احمد و دو سال در دانشگاه شاگرد خانم سیمین دانشور ، بعقیده من هرچه‌از آل‌احمد تجلیل بکنید و بکنند با خصوصیات روحی خاصی که داشت و با آن طرز فکر عالیش ، کم کرده‌اید . شاید در تمام دبیرستانها و بین تمام دبیرهائی که الان هستند فقط دو نفر بودند که روحیات بچه‌ها را در آن سن و سال میتوانستند تشخیص بدهند که چه میخواهند ، چه میکنند و چرا از دبیرستان و درس دلخورند . یعنی اگر ما در ایران چندتن دبیر مثل این‌دو می‌داشتیم شاید سطح‌معلومات بچه‌های ما به نسبت هشتاد در صد بالا میرفت .

منصور سجادی :

یک مساله هست که آل‌احمد سبکی نو آورد که بی‌نظیر است . از کلماتی که در مردم هست استفاده میکرد به بهترین نحوی .

ابراهیم‌بهنیا سال چهارم کارتوگرافی :

تمام حرفهایی که دوستان من زدند واقعیت محض است که همه باید قبول داشته باشند او لیاقت این جایزه را داشت و درین زمینه بهترین کاری بود که میشد کرد .

احمد امیری دانشجوی باستانشناسی

من افتخار شاگردی خانم سیمین دانشور را دارم ، کار کمیته ادبیات فروغ شایسته هرنوع تقدیس است .

حسین سرفراز:

هرنوع فعالیتی در این زمینه از نظر ادبیات معاصر و جوان ما به سرزنده‌بودن آن کمک میکند بخصوص که اهداء اینگونه جوایز در ایران کهسابقه و بلکه بی‌سابقه بوده است .

اما اینکه این جایزه به آل‌احمد داده شده است بدون اینکه به کم و کیف قضایا توجه داشته باشیم ، میتوان گفت که سپاس نسل معاصر ایران است به یک نویسنده‌ای که در بیداری فکر همین نسل تاثیر قاطع داشته است .

کیومرث منشی زاده شاعر و طنز نویس

کیومرث منشی‌زاده :

اگر آل‌احمد زنده بود...

را در آن مجمع دیدیم و خواستیم که نظرش را درباره «جایزه فروغ» بگوید :

بی شك در هر امری نقاط قوت و ضعف در جنب یکدیگر دیده می شود ، فکر می کنم کسانیکه در جلسه اعطای جایزه فروغ سخنرانی کردند یا شعر خواندند تلویحا این جایزه را امضاء کرده‌اند ، بدنیست من با اذعان ببعضی محاسن این قبیل جوایز خطرات ناشی از این جوایز را خاطر نشان کنم.

می دانید فکر جوایزی از این دست یك ابتکار تازه نیست ، قبلا این ابتکار باسم «ولادیمیرلنین» و «آلفرد نوبل» رزرو شده است و بی شك اگر در باره جایزه نوبل و لنین بحث کنیم تکلیف جایزه‌فروغ معلوم شده است .

قبلا بگویم که اگر قرار باشد مفاسد جایزه نوبل ما را متاسف کند باید عجله کنیم ، چرا که چنین مفاسدی همیشه محتمل است .

اصولا جایزه نوبل مرهمی است بر زخمهای عمیق وجدان مجروح‌نوبل‌بخاطر آن اختراع وحشتناك !

ارزش جایزه نوبل در سال های اخیر از سوی روشنفکران جهان مورد تردید قرار گرفته است ، گفته‌اند اولین اثراین‌جایزه رخوتی است‌که درگیرندگان آن ایجاد می کند ، یکی از برندگان جایزه نوبل «فرانسوا موریاك» است . ادبای انگلیسی باطنز گفته‌اند که آقای موریاك بجای آقای «گراهام گرین» نوبل گرفت؟

خطر دیگر این جایزه نفاق وشقاقی است که بین روشنفکران ایجاد می‌کند، بی شك جنجال اعطای جایزه نوبل به «پاسترناك» را از یاد نبرده‌اید ، «دکتر ژیواگو» کتاب جالبی است با این تامل که سیلی محکمی است بر بناگوش‌انقلاب اکتبر ، طبیعی است که داوران جایزه لنین چنین اثری‌رانمی توانستند به چیزی بگیرند، چاره کار آسان بود . بورژوازی غرب با اعطای جایزه نوبل بایشان دست او را فشرد و تشکر کرد ، چرا که «دکتر ژیواگو» شباهت زیادی داشت‌با « قلعه حیوانات» که بوسیله خودشان نوشته شده بود ، و چه بهتر که ضربه از درون زده شود .

خطر دیگر جایزه نوبل اینست که گاهی برندگان را به خوك تبدیل میکند، لابد آقای «اشتین بك» را می شناسید همان کسی که بعد از بردن نوبل ، بنفع حقانیت جنگ ویتنام شمشیر راازرو بست و بلندگوی آقای «ال . بی . جی» شد ، افسوس برایرمان کم نظیر «موشها و آدم ها» ،افسوس برای لنی مهربان، افسوس برای نویسنده‌ای که روحش را به «مفیستوفلس» فروخت .

من نمی توانم بر تردید خود غلبه کنم که‌آیا جلال آل‌احمد اگر زنده بود جایزه فروغ را می پذیرفت یا نه و آیا اگر زنده بود این جایزه را باو می‌دادند یا نه .

بی‌شك تردید در جلال جلیل«آل‌احمد» ممتنع استولی‌گاهی محبت های‌دوستان جلالت «جلال» بودن را تحقیر میکند .

بانیان این جایزه گفته‌اندکه از مردم‌کوچه و بازار برای انتخاب نویسنده مدد گرفته‌اند ، و ایشان «جلال» را انتخاب کرده‌اند . این گفتنی است که آیا نوشته جلال در حد پسند مردم عامی است ؟ هر چند که زیباترین جنبه نویسندگی جلال مردمی بودن آنست . ولی میان مردمی بودن و مردم پسند بودن و عوام فریب بودن اختلافی است بدرازی خط شیری ، چرا که بنظر جلال هنرمندان متعهد بخاطر مردم دست بخلق میزنند نه بخاطر خوش آمدن مردم ، زیرا که مردم هدف هنرمندان هستند نه نردبان ایشان ؟

آل احمد مصداقی برای آن گفته نیچه نبود «که برای شکمبه عوام خوراك تهیه می کنند ».

مردمی که فیلم گنج قارون را می‌پسندند چگونه آل‌احمدرا دوستخواهند داشت ، مگر «مراجعه به آراء عمومی» یك فکر شیطانی بود که همیشه دیکتاتور هائی مثل ناپلئون از آن بهره گرفته‌اند . آل احمد یکی ازاقطاب روشنفکران ایران بود،نویسنده خلاق، ولی نه در حد فهم عوام ؟ آل‌احمد از دمکراسی ریائی کمتر از دیکتاتوری نفرت نداشت .

چه کسی باید برنده این جایزه را انتخاب می کرد ؟.

مسلما منتقدان ، این حق مکتب منتقدان است ، هر چند که میدانم آنها هم آل احمد را انتخاب میکردند بهر حال خدا نکندکه ما برخلاف میل‌خودمان جایزه‌ای را بپذیریم وگرنه این سنت خواهد شد و دیر نیست که اداره پست به فلان شاعربدلیل اینکه نامه هایزیادی دریافت می کند ، جایزه پست بدهد با عکس یکی از چاپاران زمان هخامنشی سوار بر قاطری صندل .

مینا اسدی :

چهره‌جوان‌ادبیات را باید تشویق کنند

حقیقت وجود فروغ حقیقت‌درخشندگی شعر فروغ و پاکبازی و صراحت فروغ غیرقابل انکار است اما در زمان‌حیاتش ما باسهل‌انگاری این حقیقت را انکار کردیم و بر روی آنهمه نور پرده‌ای از نفرت کشیدیم امروز اعطای جایزه ادبی فروغ اقدامی موثر و بجا است برای بزرگداشت بزرك زن دنیای شعر ، تجلیل از چهره های بزرك ادبیات‌معاصر مثل آل‌احمد و تشویق چهره های‌جوان اما به معرکه‌گیری معتقد نیستم اگر این فکر را در سالهای آینده‌یك موسسه فرهنگی یا هنری برهبری هیئتی مطلع و آگاه به مرحله اجرا گذارد شاید جامعه ادبیات بتواند جبران غفلت‌گذشته را بنماید حسن دیگر اعطای جایزه‌فروغ تشویق چهره های جوان ادبیات است‌و ارزش نهادن به هنر کسانی که‌متاسفانه گمنام زندگی میکنند و گمنام‌میمیرند، من‌میخواهم این‌روال ادامه‌نیابد و بهمین دلیل میخواهم درباره هنرمندانی که زنده هستند و در بین ما زندگی‌میکنند منصف باشیم فروغ دیروز هم بزرك بود مثل امروز انچه مسلم‌است او اشعارش را در زمان حیات سروده بود این عیب ما است که آنقدر تنبلی ذهنی داریم که میگذاریم آدمی بمیرد و سپس‌سر فرصت به مطالعه آثارش می نشینیم و تازه به عظمتش پی می‌بریم . چه بسا اگر ما فروغ دیروز را ارج مینهادیم امروز چهره او در ادبیات‌ما والاتر بودباتجربه تلخی که از مرك فروغ و آل‌احمدداریم عزیزان دیگر را قدر بشناسیم و شاملو ها ساعدی ها و اخوانها را دریابیم .

اینرا اضافه کنم که اگر شاعره‌ای برای دریافت جایزه انتخاب نکرده‌است و کسی را شایسته دریافت آن ندیده آیا بهتر نبود که یك نویسنده زن را برای اینکار پیشنهاد میکردند .

اشاره

جایزه ادبیات فروغ فرخزاد که از طرف کمیته ادبیات فروغ فرخزاد به آثار آل‌احمد تعلق گرفت‌مثل هرواقعه ادبی‌بحث تازه‌برانگیخت و طبعا موافقان و مخالفانی تازه یافت .

سرویس هنری روزنامه اطلاعات با بیطرفی نظرات مختلف را منعکس می‌کند .

اطلاعات همچنان کار شاعران و هنرمندان معاصر را ارج می‌شناسد و اگر این مراسم را برگزار کرده است بی‌هیچگونه حب و بغضی بوده و تنها بخاطر حرمت نهادن به فکر و اندیشه‌نسل جوان و ستایش آثار ارزشمند معاصر است :

جایزه ادبی فروغ را تحسین میکنم

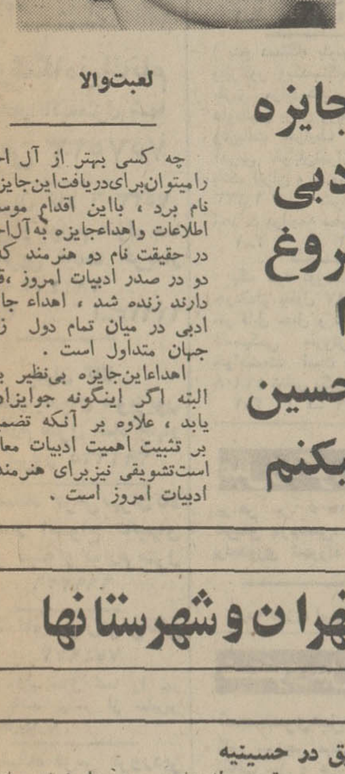

لعبت‌والا

چه کسی بهتر از آل احمد رامیتوان‌برای‌دریافت‌این‌جایزه نام برد ، بااین اقدام موسسه اطلاعات واهداءجایزه به‌آل‌احمد در حقیقت نام دو هنرمند که‌هر دو در صدر ادبیات امروز ،قرار دارند زنده شد ، اهداء جایزه ادبی در میان تمام دول زنده جهان متداول است .

اهداءاین‌جایزه بی‌نظیر بود، البته اگر اینگونه جوایزادامه یابد ، علاوه بر آنکه تضمینی بر تثبیت اهمیت ادبیات معاصر است‌تشویقی نیزبرای هنرمندان ادبیات امروز است .

اخبار تهران و شهرستانها

دانش‌آموزی ده‌گرگ را کشت

خبرنگار اطلاعات (شعبه بهار) :

جوانی که از کودکی با فن شکارآشنا شده و ۱۳ سال است در فصل شکار روز های تعطیل و برای شکار به نواحی اطراف تهران میرود حادثه ساز بزرك این هفته بود .

او که علی علیجانی نام دارد و سال ششم دبیرستان خوارزمی را می‌گذارند از ۹ سالگی شکارچی است و روز جمعه همراه پدرش‌و یکی‌ازدوستان وی بنام دکتر امامی عازم شیرین آباد ساوه در ۶۰ کیلو متری تهران شد .

در نیمه راه چون اتومبیل بعلت نقص فنی از حرکت باز ایستاد آنها ناچار شدند ۳۶ کیلو متر پیاده روی کنند و خود را به ساوه و سپس تهران برسانند .

روز بعد «علی» و پدرش‌با اتومبیل دیگری روانه شیرین آباد شدند تا اتومبیل بجا مانده را بتهران بیاورند ، هنگام عبور از جاده ناگهان با دو چوپان روبرو شدند که گله آنهادر محاصره دسته‌ای از گرگهای گرسنه گرفتار شده بودند .

«علی» بیدرنك بکمك چوپانان‌شتافت‌وبا تیراندازی‌سریع و پیاپی‌خودموفق‌شد ۱۰ گرگ را از پای درآورد و بقیه رامجبور بفرار کند .

شکارچی جوان پیکر دو گرگ را بقول خودش بعنوان یادگار به تهران آورده تا یادآور این لحظه پر هیجان زندگی وی باشد .

★ در جلسهٔ هیات مشورتی روزنامه‌اطلاعات‌درکرمانشاه گفته شد :

ما،دانشگاه‌می خواهیم

کرمانشاه ـ هیئت مشورتی روزنامه اطلاعات در کرمانشاه سومین‌جلسه از دوره جدید خود را بمبحث‌پیرامون تاسیس‌دانشگاه، کمبود دبیر،خرابی وانسدادراهها، وضع تاکسیرانی و گرانی نرخ‌تلفن اختصاص داد .

آقای حاجی رکن‌الدین حجتی رئیس هیئت گفت :

ـ باآنکه برای تاسیس دانشگاه در کرمانشاه مرتبا در جلسات‌هیئت مشورتی مطالبی ایراد کردیم و پیشنهاداتی اصولی ارائه دادیم کمترین توجهی باین‌مذاکرات نشد حالا که شنیده‌ایم دولت خیال دارد دانشگاه مشترک ایران و فرانسه‌ایجاد کند، بازهم بااستفاده ازاین موقعیت پیشنهادخود راتکرار میکنیم‌وتقاضاداریم باتوجه‌بموقعیت کرمانشاه ترتیبی داده شود که این دانشگاه مشترک در این شهر بوجود آید .

وی افزود :

ـ باتوجه به کمبود دبیر که بالغ بر۶۵۰ نفر میشود حق‌داریم تقاضا کنیم در این منطقه دانشسرایعالی تاسیس شود .

آقای عزت‌الله امیری عضو دیگر هیئت گفت :

ـ تلویزیون کرمانشاه مرتبا اعلام میکند که راههای این استان باز است ،ولی من‌خبر دارم که‌بسیاری ازراهها همچنان مسدود است .

آقای حاجی محمد علی طاهر عضو دیگر هیئت چنین گفت :

ـ مسئله گرانی بعقیده من باگران گردن نرخ مکالمه تلفن در این‌شهر آغاز شد.وروی ارزاق‌تاثیر گذارد

آقای حاجی احمد داوری عضو دیگر هیئت گفت :

ـ مشکل تاکسیرانی و حتی اتوبوسرانی در کرمانشاه در جلسات قبلی ما مورد بحث قرار گرفت و متاسفانه به پیشنهادهای مامبنی بر اضافه‌کردن تاکسی‌های شهرو دگرگونی وضع اتوبوس و اتومبیل های کرایه وقعی نهاده نشد .

مردی را در زاهدان ربودند!

زاهدان ـ ساعت یک ونیم سحر گاه دیروز ، سه مرد باتبر و اسلحه گرم ، دونفر را درزاهدان ، ابتدا با تهدید وادار به سکوت کردند و بعد یکی از آنها را ربودند .

سه‌مرد مسلح ، ابتدا حاج غلامحسین مالکی‌را ، در خانه‌اش ، از خواب بیدار کردند واز طریق نردبام بیرون بردند .همسر حاج غلامحسین ، بافریاد از مردم استمدادکرد و یکی از همسایگان آنها بنام قلندریان از خانه‌اش بیرون آمد، ولی سه مرد مسلح ، قلندریان را تهدید و وادار به سکوت کردند و سپس حاج غلامحسین را بایک دستگاه‌جیپ استیشن ، به نقطه نامعلومی بردند .

یک پرستار وسه کارمند بیمارستان شیرو خورشید ، اخراج شدند !

کرمانشاه ـ رئیس بیمارستان های واگذاری جمعیت شیرو خورشید سرخ کرمانشاهان ، یک خانم پرستار وسه کارمند بیمارستان جمعیت شیر و خورشید سرخ پاوه را ازکار برکنار کرد .

علت برکناری این عده که خانم فرحی (پرستار) وحیدر دلگشا ، محمدشیرخان و جمال ارژند نام دارند ، این بود که بین آنان و یکی از پزشکان بیمارستان بنام دکتر فرامرزی، مشاجره سختی صورت گرفت .

ابتدا هیئت مدیره جمعیت شیر و خورشید سرخ پاوه تصمیم گرفت این عده را به منطقه دیگری منتقل کند ، لیکن دکترپویا رئیس بیمارستان های واگذاری شیرو خورشیدسرخ کرمانشاهان پس از اطلاع از ماجری . شخصا بهپاوه رفت و حکم انفصال این چهار نفر را صادر کرد .

حریق در حسینیه

مشهد : قسمتی از بنای حسینیه «اصفهانی ها» در مشهد دچار حریق گردید و خسارت زیادی ببارآمد .

بررسی‌های انجام شده نشان میدهد که آتش‌سوزی بعلت سرایت شعله چراغ خوراك پزی یکی از ساکنان این حسینیه به وقوع پیوسته است .

حمله گرگها

داراب : دسته‌ای از گرگهای گرسنه به ناحیه«تلمبه یومیائی» درسی کیلومتری‌داراب حمله‌ور شدند وتعدادی گوسفند را دریدند .

توطئه مرك در تاریکی

مرودشت: چند مرد ناشناس نیمه شب بخانه مردی بنام « محمد حسن زارع» ساکن روستای« کناره» مرودشت رفتند وطی زدوخوردی او را بقتل رسانیدند .

منشاء این حادثه را اختلاف محلی میدانند

متهمین بقتل هنگام ارتکاب به جنایت برق خانه‌مقتول و همسایگان او راقطع کرده بودند و قتل در تاریکی انجام گرفته است .

زن کدخدا کشته شد

برازجان : اتوبوس شماره ۳۵۲۸۳ بوشهر در ۲۵ کیلومتری جاده بوشهر ـ برازجان با زنی بنام شاه‌خانم مبارکی تصادف کرد و وی را کشت .

«شاه‌خانم »همسر کدخدای روستای «سرمل »برازجان بود ورانده که «شعبان ضحاکیان» نام‌دارد بازداشت شد .

۲۱ نفر دستگیر شدند

اسدآباد : ۲۱ نفر از ساکنین قریه «خاك‌ریز » اسدآباد باتهام شرکت در یك زدو خورد دسته جمعی بازداشت شدند .

در این نزاع که انگیزه آن اختلافات ملکی بوده است ۱۲ تن بشدت مجروح شده‌اند .

نیازمندیهای شما

اثاثیه

خرید

بازرگانی فرش کیهان ۸۳۰۹۰۴ و ۸۳۳۷۷۶ خریدار نقدی همه رقم فرش کهنه و نو جهت صادرات روزولت میدان ۲۵ شهریور

فروشگاه فرش صمد تلفن ۴۹۹۸۵ خریدار همه‌نوع فرشهای نو و کهنه و لوازم منزل و اشیاء قدیمی چلچراغ، ظروف‌بلور و چینی‌ورشو

فروشگاه‌آستارا۶۶۶۴۰۲۱ خریدار یخچال برقی و نفتی و تلویزیون فرش وکلیه لوازم منزل به قیمت عادلانه شاه چهار راه پیروز

نمایشگاه گلشن ۶۲۱۴۲۱ همه نوع فرش های کهنه خریداریم و همه رقم فرش نو موجود میباشد فرش های کهنه با نو معاوضه میشود خیابان پهلوی بالای ایستگاه بیمه جنب بانک ملی یوسف اباد.

فروشگاه اسیا ۶۶۲۸۳۲ و ۶۶۵۱۰۲ خریدار یخچال برقی و نفتی، تلویزیون فرش و سایر لوازم منزل بقیمت‌عادلانه خیابان شاه چهار راه پیروز

فروشگاه مشرق۴۹۳۲۷ بهترین خریدار قالی و قالیچه لوازم‌منزل‌یخچال نفتی

فروشگاه اریا ۴۹۳۹۳ خریداریخچال برقی‌نفتی فرش مبلمان اجاق‌کار تلویزیون و اثاث منزل

فرش‌خواجه‌نصیر

بهترین خریدار فرش کهنه و نو معاوضه جهت صادرات‌تلفن ۷۵۲۶۹۰

فروشگاه‌نیک‌نام

خریداراثاثیه‌منزل شما تلفن ۷۵۷۵۳۳

ایران کالا ۷۵۳۳۰۶ فرش و لوازم منزل با عالیترین قیمت خریدار است ۷۸۲۴۱۳
۱ـ۳ آـ۱۱۶۱۳

جهان کالا
خریدار یخچال تلویزیون و لوازم منزل شاه چهار راه پیروز ۳۹۱۶۶۵

فروشگاه فرش‌تهران‌کالا خریدار انواع قالیهای نو و کهنه و لوازم منزل ۶۶۹۲۳۶

فروشگاه ایران‌فرش‌تلفن ۷۷۴۹۷۲
کلیه لوازم منزل شما را بهر مبلغ باشد بیشتر از سایرین نقد خریداریم

فروشگاه فرش فروردین خرید فرش کهنه و نو تلفن ۶۶۱۶۵۵و ۴۳۰۸۵

فروشگاه فرش شایان تلفن ۶۶۳۳۸۱ بهترین خریدارفرش‌ولوازم‌منزل

فروشگاه ارمان تلفن۶۶۹۶۲۳ خرید یخچال برقی و نفتی و تلویزیون قالی قالیچه

فروشگاه بختیاری‌تلفن۷۵۹۳۲۹ بهترین خریدار کلیه لوازم منزل

فرش اردیبهشت
تلفن ۶۶۸۱۶۴

فرشهای کهنه
از متری ۳۰۰ تومان ببالا خریداریم فرش اعتماد مقابل سینما مولن‌روژ تلفن ۷۵۸۲۷۰

فرش کاشان

از متری ۳۶۰۰تا۴۶۰۰ ریال اقساط ۲۰ ماهه‌میدان‌فردوسی اول فیشرآباد فرش ریتس ـ ۸۳۶۲۷۶
آـ ۱۱۰۲۴

فروش دست‌اول

نمایشگاه فرش توکلی
فرشهای کهنه را با نو معاوضه وفرشهای کهنه را نقدا خریدار است نمایشگاه ۶۲۱۴۰۵ بازار ۲۰۸۲۹
۱ـ۶ آـ ۱۱۹۹۶

یکدستگاه تلویزیون فیلیپس مونتاژ آلمان ۲۴ اینچ مبل‌مدل ۷۱ که تاکنون ازآن‌بهره‌برداری نشده است به مبلغ ۴۲ هزار ریال بفروش میرسد تلفن ـ ۷۷۳۸۵۶ازساعت۸تا۲بعدازظهر
۱ـ۳ آـ ۱۱۹۶۲

اطلاعیه فروشگاه

پیمان

فرش وتلویزیون‌ماهی ۸۰ تومان با آنتن مجانی نازی‌آباد خیابان چمن تلفن ۵۳۱۳۵۹
۱ـ۱۳ آـ ۱۱۹۹۲

کرایه هرنوع‌ماشین‌تحریر بنگاه فنی ناصر تلفن۸۲۶۲۰۵ دروازه دولت مقابل سعدی.
۱ـ۱۳ آـ۱۲۱۳۷

فروش‌دست‌دوم

فروش اثاثیه منزل
دست‌دوم که فقط سه چهارماه استفاده‌شده‌بفروش‌میرسد تلفن‌ـ ۴۷۳۲۰ ، ۸صبح‌تا۲بعدازظهر
۱ـ۲ آـ ۳۰۳۷۵۵

(پنج دستگاه بتونیرویکدستگاه ویبراتور ویکدستگاه تریلر از طریق مزایده‌کتبی‌بفروش‌میرسد داوطلبان برای رویت دستگاهها ودریافت شرایط مزایده به آدرس خیابان‌تهران‌نو‌ـ‌روبروی بانک ایران و خاورمیانه شماره ۱٫۳۳۳ انبار شرکت سهامی احداث مراجعه نمایند) .
۱ـ۳ آـ ۳۳۷۵۳

یک عدد نوردبان متحرک چرخدار بطول ۱۷ متر الی ۵ متر قابل حمل و نقل‌باچرخهای لاستیکی بفروش میرسد خواهشمند است با تلفن ـ ۴۶۸۰۸ تماس بگیرید.
۱ـ۳ آـ ۱۲۱۵۹

مبل ودکوراسیون

پیراهن سی. ۲۱۹۵۰۵
تعویض پارچه‌مبل: ۳۱۹۵۰۵
پرده‌دوزی شهرزاد ۳۱۹۵۰۵

پرده دوزی ارجمند۳۱۷۳۷۰

شستشوی مبل وفرش

شستشوی‌مبل‌فرش‌پرده
کلین سرویس مبتکر و پیشرو نظافت مبل و فرش با دستگاه منحصربفرد و خشکشوئی پرده با نصب مجانی ۹۵۲۵۴۶
آـ ۱۱۲۴۸

حراج

اهالی محترم ایران ماارزان میفروشیم تا دیگران هم ارزان بفروشند برای‌اینکه امسال عید تمام مردم ایران مبل داشته باشند .

از امروز الی عید نوروز همه روزحتی روزهای تعطیل در نمایشگاه بزرگ مبل ایتال‌استیل انواع مبل های مدرن سرویس های اطاق خواب وپذیرائی و میز و صندلی وسایر مبلمان دیگر منزل که در زیبائی واستحکام بینظیر است مدل های سال ۷۲ بقیمت‌هائیکه شما از انواع آن تعجب میکنید باسهلترین شرایط مخصوص عید نوروز .

(حراج میگردد)

بکلیه خانواده‌هائیکه از این حراج بزرك دیدن نمایند چه خرید کنند و چه خرید نکنند یك کادوی مجانی و بخریداران محترم یك گلدان کریستال بسیار زیبا مجانی تقدیم میگردد
نمایشگاه مبل ایتال استیل زیاد میفروشد چون ارزان میفروشد . شاهرضا مقابل دانشگاه تلفن ۶۶۳۶۳۶

سرویس نوین خشکشوئی مبلمان . موکت . فرش تشك ماشین با دستگاه مدرن‌موادمجاز ۲۷۲۹۰

کنت‌سرویس
مبلمان موکت فرش و تشک اتومبیل شما را با آخرین‌تکنیک در جای خود سرویس مینماید

۷۷۶۷۱۳

کارخانه‌قالیشوئی ماژیک

تلفن جاده کرج ۶۶۱۸۲۲ تلفن شعبه جمشیدآباد ۶۶۱۸۲۳ تلفن تهران‌نو ۷۹۸۸۱

کارخانه‌قالیشوئی‌پیشرو با متری ۲۰ ریال ۹۵۲۴۵۴ و ۹۵۸۹۵۰

کارخانه قالیشوئی‌ادیب باانضمام شستشوی مبلمان در جای خود تلفن ۹۵۶۵۶۵

آناهیتا سرویس با دستگاه تمام اتوماتیک مبلمان فرش موکت‌شما رادر محل‌خشکشوئی مینماید.

۷۹۵۳۰۷

قالیشوئی برف

سرویس مجانی تلفن ۳۱۰۷۸۲
۱ـ۲۶ آـ۱۱۸۵۴

خشکوئی مبلمان پیشرو یکدست ۴۰ تومان ۹۵۸۹۵۰ و ۹۵۲۴۵۴

قالیشوئی‌فرخ باسرویس منظم تلفن ۶۷۷۵۰۶

قالی شوئی فرخ
باسرویس منظم‌ـ تلفن۹۷۷۵۰۶
۱ـ۳ آـ ۸۲۳۶۲

تعمیرات

تلویزیون

تعمیرگاه تلویزیون الکترون تلفن ۷۶۳۶۸۲
تعمیرگاه تلویزیونهای .R.C.A شاوب‌لورنس فیلیپس سیرا تلفونکن و سایرمارکهاباسرویس مجهز سیار در شهر وشمیرانات

یگانه تعمیرگاه مجهز

شاوب لورنس

فیلیپس R.C.A — R.T.I تلفونکن ـ گروندیک بلاپونکت زیمنس و دمونت و سایر مارک های اروپائی و امریکائی با ضمانت‌نامه کتبی تلفن۳۱۱۵۱۷

تعمیرگاه مجاز فیلیپس
سرویس فوری
تلفن ۷۶۵۷۹۵

سرویس‌تلویزیون‌کارانتی
تلفن ۶۲۸۳۷۱
سرویس سیار R.T.I.R.C.A. سیرا ـ ‌سدیاتور ـ جنرال الکتریک‌وستینگهاوس‌گراندیک بویژه شمیرانات

تعمیرگاه تلویزیون‌دولت
تعمیر انواع تلویزیون فوری در محل ۸۸۳۵۵۱ ، ۸۸۳۲۶۲

تعمیرگاه مجاز شماره ۳
شاوب‌لورنس
میدان ۲۵ شهریور اول خیابان آذری پلاك ۸
تلفن: ۸۲۳۵۶۰ ۴۴۹۹۱
SCHAUB-LORENZ

تعمیرگاه مجاز

سرویس فوری شاوب لورنس تلفن ۷۶۵۷۹۵

تعمیرگاه مجاز شماره۱۵
شاوب‌لورنس
سرویس سیار فوری عباس‌آباد سیمتری نظامی
تلفن ۷۶۴۳۵۱

SCHAUB-LORENZ

تعمیرگاه‌مجاز شماره۱۷
شاوب لورنس
تهران ویلا . شرق پارك تلفن ۹۷۸۲۳۵

SCHAUB-LORENZ

تلویزیون سرویس شاد

تعمیرگاه مجهزهمه نوع تلویزیون‌های امریکائی‌ـ اروپائی ـ ژاپنی ـ آر. تی . آی ـ شاوب لورنس ـ تلفونکن ـ بلر زیرنظرمهندسین‌باتجربه و نصب آنتن تمام کانال
باسرویس سیار
تعمیر در محل
تلفن ۷۶۴۵۴۱

تعمیرگاه ثابت

تعمیر تلویزیونهای RCA RTI
با تخفیف استثنائی
تلفن ۶۶۹۱۷۰

تلویزیون فوری در منزل تعمیر میشود ۹۶۰۵۴۶

تعمیرگاه مجاز شماره ۲
شاوب‌لورنس
خیابان سیمتری نارمک بالاتر از میدان هفتحوض جنب‌بانک اصناف.
تلفن : ۷۹۵۵۶۵

SCHAUB-LORENZ

تعمیرگاه تلویزیون‌نوین
تلفن : ۵۳۶۹۶۴

PHILIPS
تعمیرگاه‌مجاز
۱۰۱
تلویزیون فیلیپس ـ سیرا
نادری ـ جنب سینما ایفل ـ کوچه قوبیار
تلفن: ۳۱۱۵۰۰

PHILIPS
تعمیرگاه‌مجاز
۱۰۲
تلویزیون فیلیپس ـ سیرا
تخت طاوس
تلفن: ۶۲۰۰۳۷ـ۶۲۱۶۰۲

یخچال

تعمیرگاه سیدحسین ۸۸۲۴۳۸ تعمیرهرنوع یخچال . شوفاژ رختشوئی ابگرمکن . بخاری ورنگ

تعمیرگاه یخچال فریجیدر اساس یدکی موجود است تلفن ۷۵۲۳۳۶

تعمیرات یخچال فوری
۷۹۳۸۹۷

الکترو کاخ
تعمیرات همه‌گونه یخچال‌کولر ۶۶۴۰۳۸
۱ـ۱۲ اـ ۱۲۰۰۴

تعمیرگاه یخچال واژگن
تعمیرات یخچال سردخانه و لباس‌شوئی تحت نظر مهندسین ۳۵ سال سابقه در شرکت‌نفت ۷۶۰۷۹۳
۱ـ۸ اـ ۱۱۶۵۱

بخاری

سرویس بخاری ابگرمکن
۷۹۶۱۰۳

سرویس مجاز شماره ۱۰۳
ارج

رنگ امیزی . نصب ، سرویس، تعمیر و پخش لوازم یدکی یخچال . کولر . بخاری و آبگرمکن.
خیابان شاه ـ چهارراه‌پیروز تلفن ۴۰۶۶۴

سرویس‌ابگرمکن۴۰۶۶۴

سازمان رفاه پژواك
تعمیرات رنگ‌سرویس ابگرمکن بخاری اجاق گاز ماشین‌لباس شوئی
تلفن ۹۶۱۴۸۵

تکنسین اوپک

نصب‌وسرویس‌آبگرمکن کانال‌کشی‌ساختمان بخاری‌ـ‌کولروشوفاژ
۷۶۲۲۴۱و۷۶۴۶۰۸

سرویس توکل
تعمیر بخاری آبگرمکن لوله بازکنی فاضل‌آب فوری تلفن ۷۷۶۹۸۹

شوفاژ

موسسه فنی کاخ

نصب و سرویس شوفاژ آبگرمکن کانال کشی ساختمان تلفن ۷۵۹۷۵۷

موسسه‌مهندسی شمیران شوفاژ

نصب و سرویس شوفاژ نقد و اقساط تلفن :
۸۶۵۳۹۹

فروش اتومبیل

کامارو

سوپر اسپورت ۱۹۷۲
تلفن ۶۲۹۱۲۵

مدل ۶۴
بنز(اس)۲۲۰رنگ‌سفیدبااستریو نقد و اقساط بفروش میرسد تلفن ۸۲۴۵۷۹
آـ ۱۲۱۵۸

مدل ۱۹۶۵
یکدستگاه لندرور شاسی بلند بفروش میرسد . طالبین میتوانند همه روزه (غیر از یکشنبه) بین ساعت ۹ و ۱۲ در سفارت انگلیس خیابان فردوسی بازدید نمایند.

پیکان ۴۸
تمیز برنگ زرشکی بدون‌واسطه بفروش میرسد تلفن ۸۶۶۵۴۰
آـ ۳۳۶۸۵

دوجوالیانت
اتوماتیک مدل ۶۰ خیلی تمیز بدون واسطه بفروش میرسدتلفن ۹۷۴۵۴۴
۱ـ۳ آـ ۱۲۱۴۳

FIAT
فیات۱۲۸مدل۱۹۷۲
مخصوص قهرمانان
برای آنهائیکه انتظار بیشتری دارند
شرکت سهامی‌فیات تلفن۸۲۰۷۲۶ ـ ۱۲۸۱۲۸

تعمیرگاه‌مجهز مرسدس بنز
اتومبیل شما را برای مسافرت گارانتی میکند
نشانی خیابان ملك ـ خیابان آق‌اولی
تلفن ۷۵۲۳۹۲ ـ ۷۵۰۹۵۳

فروشگاههای اتومبیل

ژیان ۵۱
تحویل فوری
نقد واقساط
با کلید اطمینان
نمایشگاه آیزنهاور
آیزنهاورـ مقابل وزارت کار
تلفن ۹۵۱۲۲۱،۹۵۹۷۱۵

ماشین آلات

فیرپاش خارجی بزرگ

روی کامیون لیلاند نصب فابریکی و بقیمت مناسب بفروش میرسد تلفن ۹۵۷۴۴۲

قابل توجه

مقاطعه کاران محترم چند دستگاه شن وماسه شوئی و یک دستگاه سیلوی بتون مجهز و دستگاه سنگ شکن مشغول بکار در کارگاه یك شرکت خارجی و بعلت اتمام کار برای فروش بقیمت مناسب بفروش میرسد تلفن ۹۵۷۴۴۲

کرایه

ابو نوکس
اتومبیلهای تشریفاتی با راننده برای داخل و خارج ازتهران میدان فردوسی تلفن ۸۲۱۲۷۰ و ۸۲۶۶۰۵

M.A.S
ام . آ . اس
اتوبوس ومینی بوس دربست
۹۷۰۸۱۴
۹۷۸۸۱۵

جرثقیل بابك ایزنهاور تلفن۹۷۸۰۸۰و۹۵۹۵۸۸

کاخ بار
بارکش شهر وحومه
حمل بار تمام نقاط ایران
۶۶۱۱۱۱
۴۱۱۱۱

جرثقیل توانا
پل امامزاده معصوم
تلفن ۹۵۴۰۹۱

اتوبوس دربستی
جهان بنز
۹۵۸۲۴۲ـ۹۵۶۶۲۹

جرثقیل صادقیان
سرچشمه ۳۱۲۰۹۱ و۳۱۰۵۵۰ تهران‌نو ۷۹۱۵۱۸
۱ـ۲ آـ ۱۲۱۷۱

جرثقیل پیمان
شبانه روزی ـ تلفنهای
۳۵۶۰۳۱ و ۳۵۲۲۱۳

فقط در
نمایشگاه اتومبیل امیر
ژیان۵۱ اقساط
باتثبیت وزارت اقتصاد وامتیازات زیر
رنگ متالیک، رینگ‌ورشو فندک اتوماتیک ویکدست
تودوزی کالی مجانا به خریدارمحترم تقدیم میشود
انتهای شاه میدان محمدرضاشاه تلفنهای ۹۵۹۶۶۶ ۹۰۰۹ ۹۵۰

توکل بار
بارکش شهر وحومه
تلفن **۲۲۲۲۲**

املاك ومستغلات

معاملات تهران‌پارس
نارمك و پول ـ امینی
۷۹۰۰۹۰

فروش

فرح‌آباد تهران‌نو
مستغلاتی شخصی نوساز دو طبقه هرطبقه ۵ اتاق وانباری وزیرزمین نقد و معاوضه ـ ۶۲۷۰۶۱
۱ـ۲ اـ ۱۲۰۹۸

نادرشاه میدان سنائی
مستغلاتی ۴ طبقه هر طبقه ۵ اتاق با سه رشته تلفن ۴۸۵ هزار تومان ۶۲۷۰۶۱
۱ـ۲ آـ ۱۲۱۰۰

بر ۴۶ متری شرقی نارمك
خانه‌های مستغلاتی نوساز دو طبقه ۸ اطاقه با سرویس ۲۰۰ متر دویست هزار تومان نصف نقد بقیه ۲۴ماهه تلفن۷۹۱۱۶۴
آـ ۱۱۴۳۳ ۱ـ۱۵

درشهر زیبای تهران‌پارس
خانه های یکطبقه ویلائی نوساز مدرن ۳ و ۴ و ۵ و ۶ و ۷ اطاقی از ۸۰ تا ۳۰۰هزارتومان نصف نقد بقیه تا ۱۲ ماهه ۳۹۳۰۵۸
۱ـ۳ اـ ۱۲۰۰۹

خانه ۲۱۰ متری در نارمك سمنان ـ پس سی بی بدون واسطه بسرویس میرسد ۴۸۰۴۵

دربهترین نقاط نیروی هوائی
خانه های نوساز ۲ تا ۸ اطاقی یکطبقه ویلائی‌ودوطبقه‌مستغلاتی ۹۰ تا ۱۷۰ هزار تومان نصف نقد بقیه باقساط ۶ تا ۲۴ماهه ۲۹۳۰۵۸
۱ـ۲ آـ ۱۲۱۷۵

تخت طاوس خیابان جم
خانه شمالی دو طبقه شخصی ساز ۵۳۰ متر مربع وحدود ۶۰۰ متر بنا باشوفاژ و کولر وتلفن بدون واسطه ۴۷۰ هزار تومان فروشی ۶ تا ۸ صبح و عصر ـ ۹۶۲۲۷۶
۱ـ۳ اـ ۱۲۱۷۲

خانه شمالی دوطبقه‌بمساحت ۷۲ متر دارای۴اطاق‌اشپزخانه و حیاط واقع درخیابان‌خواجه نظام‌الملك خیابان شاه صفی نقد بمبلغ ۵۵ هزار تومان بفروش میرسد تلفن۷۵۰۰۵۸
اـ ۳۳۶۹۹

امیراباد شمالی خانه مستقلاتی بمساحت ۱۴۰ متر ۱۰۰ متر‌زیر بنا ۳ طبقه با سه شماره تلفن مستقل ماهیانه ۳۰ هزار ریال اجاره ، نصف نقد نصف‌بمدت ۳۰ ماه بفروش میرسد ۴۷۱۴۷
آـ ۱۲۱۴۵

جردن مستغلات‌شخصی‌ساز ۴ طبقه ۷ اطاقی‌مدرن۶۰۰هزار تومان نقد و معاوضه۲۱۰۱۶۸
۱ـ۳ آـ ۱۲۱۵۳

خانه عروسی در مجیدیه برای سه تومان دو سه بقیمت صدهزار تومان
تازه‌ساز مساحت ۱۰۸متر شمالا محدود به خیابان ۳۲ متری مجیدیه جنوبا محدود به کوچه شش متری بادرب ماشین‌رو با بنای دو طبقه مجزا هرطبقه دو اطاق وهال و اشپزخانه لوکس حمام باوان و اب گرم‌کن رجوع فرمائید لاله‌زار۳۱۹۷۸۴ به : بنگاه کوشان
آـ ۸۲۷۷۴

تخت طاوس مستغلات‌شخصی ساز ۴ طبقه۵ اطاقی‌مدرن‌شوفاژ ۷۰۰ هزار تومان‌نقد و معاوضه تلفن ۲۱۰۱۶۸
۱ـ۳ آـ ۱۲۱۵۵

عمارت ۴طبقه مستغلاتی بقیمت ۲۷۰ هزار تومان
بمساحت ۲۳۲ متر هرطبقه با چهار اطاق و هال و حمام و آشپزخانه تماما در اجاره‌ماهی ۲۶۰۰ تومان نزدیک شاه در آقاشیخ‌هادی برای‌دیدن رجوع فرمائید ۳۱۹۷۸۴به:بنگاه‌کوشان
آـ ۸۲۷۷۰

میدان آریامهر مستغلات مهندسی شخصی نوساز۴ طبقه مدرن یکملیون تومان نقد و معاوضه ۲۱۰۱۶۹
۱ـ۳ آـ ۱۲۱۵۳

صاحب باغ‌شوید

تا فرصت دارید قبل از بهار صاحب باغ شوید قطعات ده هزار متری‌بر جاده ۴۵ متری بالای مرد آباد شهریار مسافت از تهران تا محل ۴۰ دقیقه تفکیك شده با آب‌قنات‌و سند حاضر بقیمت ۲۰ تا۵۰ریال‌بفروش میرسد شرکت الهام تلفن ۸۲۷۷۵۶

ساختمانی ۳ نبش
واقع در عباس‌آباد فوری‌بفروش میرسد تلفن ۷۶۵۱۴۹
۱ـ۴ آـ ۱۱۹۷۴

یک سالن بانضمام یک‌اطاق در خیابان لالهزار با آب وبرق وتلفن اجاره داده میشود تلفن‌ـ ۷۷۰۳۴۴

زمین فروشی زمین ارزان

اراضی مسگرآباد قطعات ۱۲۰ الی ۳۰۰ متری ساختمانی از قرار متری ۷۰ الی ۴۰۰ ریال با شرایط سهل
میدان خراسان مقابل خیابان بی‌سیم‌طبقه فوقانی‌بانکصادرات تلفن ۳۵۰۶۹۸
۱ـ۲۴ اـ ۱۰۷۷۱

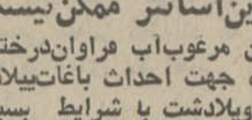

ازاین‌اساتر ممکن‌نیست
زمین مرغوب‌آب فراوان‌درختان میوه جهت احداث باغات‌ییلاقی در ویلادشت با شرایط بسیار آسان در اختیار شما گذارده میشود جهت بازدید و اطلاع بیشتر به تلفن ۶۶۲۵۶۷یا دفتر مرکزی خیابان ایزنهاور پلاك ۱۶۳ مراجعه فرمائید.

ویلادشت

فروش زمین

برخیابان روزولت‌شمالی دونبش۳۰×۱۴ معاوضه با خانه یا فروش نقدی شرکت‌الهام‌تلفن۸۲۷۷۵۶

۴۰۰۰۰
۶۶۰۰۰۰

تلفنهای مرکز جدیدخرید وفروش ویلا و مستغلات وزمین در شمال شهر و شمیرانات بخصوص اجاره منازل مدرن به خارجیان

زمینی ۲ نبش شمالی
درداودیه بفروش بفروش‌میرسد ۷۶۵۱۴۹
۱ـ۴ اـ ۱۱۹۷۳

زمین فروشی درشاهرضا
۲۸۰متر ۳۱۹۷۸۴ بنگاه‌کوشان
آـ ۸۲۷۷۲

فروش سرقفلی

یك‌باب مغازه وسیع
بمساحت ۴۳۰ متر مربع در خیابان فرح جنوبی‌شمالی تخت طاوس واگذار میشود تلفن ـ ۷۶۰۱۶۵
۱ـ۸ آـ ۱۲۱۷۷

یک آزمایشگاه مجهزدربهترین نقطه تهران حاضر است با یکنفر متخصص شرکت نمودهیا واگذار نماید تلفن ۷۷۰۳۴۴
آـ ۳۳۷۵۷

برخیابان نادری طبقه دوم یکباب اطاق با برق و آب وتلفن واگذار میشود تلفن ۳۰۲۴۳۸
آـ ۱۲۱۶۰

مصنوعات فلزی لطفی درخدمت‌ملت‌ایران
کارخانجات لطفی که سازنده بهترین مصنوعات فلزی (لوازم دفتری ، اداری ـ لوازم آشپزخانه ومنزل) میباشد با تلفن ۷۷۲۹۲۵ همیشه آماده خدمتگزاری میباشد
آدرس : خیابان سلطنت‌آباد بالاتر از تلفنخانه ضرابخانه .

فروش خشکشوئی‌مدرن خشکشوئی‌باتمام‌وسایل جدید دو دهنه بمساحت ۲۲۵متردر جاده‌شمیران بفروش میرسد شرکت الهام تلفن ۸۲۷۷۵۶

سالن آرایش زنانه‌لولیتا
بعلت مسافرت فوری بفروش میرسد تلفن ۴۷۹۳۱
۱ـ۶ آـ ۱۲۰۱۹

کارخانه صفحه‌سازی گرام بعلت مسافرت بفروش میرسد واقع در خیابان سی‌متری جی پلاک ۱۲۹ تلفن ۹۰۳۸۴۹

کارگاهی بمساحت ۳۰ × ۱۲ با برق سه‌فاز و تلفن حوالی جاده تهران‌نو به فروش میرسد تلفن ۳۱۴۲۸۳

سالن آرایش زنانه بادهسال سابقه در خیابان تخت‌جمشید نقد واقساط بفروش میرسد تلفن : ۸۳۳۱۰۸
۱ـ۳ آـ ۱۲۱۷۳

بمنظور تاسیس فروشگاه بمحلی که وسعت آن حداقل یکهزار متر مربع ودر طبقه همکف باشد نیازمندیم دارندگان محل بالا با تلفن۶۶۲۵۰۴تماس بگیرند .
۱ـ۲ آـ ۱۲۱۷۴

اجاره‌داده‌میشود

آپارتمان اجاره
آپارتمان برای دفاتر کار نبش چهار راه پهلوی تخت جمشید اجاره ۶۶۰۲۰۰

چندین دستگاه آپارتمان سه اتاقه مستقل واقع‌در خیابان پاستور خیابان مسجدی نبش کوچه اسکافی و یك زیر زمین ۱۵۰متری باجاره واگذار میشود تلفن ۹۵۷۱۹۲

آپارتمان

یك تا پنج اطاقه جهت اجاره موجود است
دفتر شرکت رضایار :خیابان آریامهر روبروی سازمان آب

یک اپارتمان دوطبقه ، طبقه فوقانی مخصوص مطب وطبقه هم‌کف مخصوص داروخانه به تلفن ۷۹۵۰۷۵ مراجعه فرمائید.

یک مستقل خیابان پهلوی‌مقابل هتل میامی دارای ۱۰ دستگاه آپارتمان ۴ اطاقه‌یکجاوجداگانه باشوفاژ تلفن اجاره داده‌میشود تلفن ۸۲۴۵۰۷ و ۸۲۳۵۴۷

آپارتمان ۵ اطاقه
با حیاط شوفاژ کولر تلفن‌اجاره داده میشود بتلفن ۷۷۰۴۶۸ مراجعه شود
۱ـ۶ اـ ۱۱۷۱۶

قابل توجه اطباء محترم و موسسات مختلف
چند دستگاه آپارتمان‌نوساز دو نبش و مدرن با موقعیت عالی مجهز به شوفاژ کولر تلفن و آسانسور واقع در خیابان‌قدیم شمیران شهناز پنجم ساختمان کورش کماز هر نظر برای‌محل کار مناسب میباشد اجاره‌داده میشود طالبین میتوانند به تلفنهای ۷۵۳۹۵۸ و ۷۵۵۰۸۴ یا با محل مراجعه نمائید.

۷۴۳۹
ویلا ، اپارتمان مبله وغیرمبله کوچک و بزرگ با مجهزترین سرویس جهت اجاره در دست سازمان تهیه‌مسکن‌دریچه‌موجود است آدرس خیابان‌وزرا‌نرسیده به خیابان‌یازدهم‌ساختمان‌دریچه طبقه سوم .
۱ـ۶ آـ ۱۱۹۵۸

هم کف
طبقه هم‌کف خانه‌ای‌در خیابان شاه جنب سینما ماژستیک برای مطب و دفتر اجاره داده میشود تلفن ۶۶۴۷۶۰
آـ ۱۲۱۴۹

نیازمندیهای اجاره

موسسه نیازمندیهای هیلتون اجاره به خارجیان ۸۳۴۶۳۷
آـ ۹۷۱۱

موردنیاز برای اجاره
یکدستگاه ساختمان مستقل که دارای سالن پذیرائی بزرگ و دارای ۱۶ تا ۲۰اطاق‌باسرویس و آب وبرق و تلفن دارای محوطه نیز باشد بین خیابان شاهرضا و عباس‌آباد برای اجاره موردنیاز است ازساعت۸ صبح تا ظهربه تلفن ۶۲۶۵۹۹ مراجعه فرمایند .
۱ـ۳ آـ ۸۲۷۱۸

تهیه مسکن تلفن ۷۷۳۲۸۵
مرکز اجاره بخارجیها

ویلا واپارتمان نیازمندیم ـ ۸۳۸۸۷۱
۱ـ۲۴ اـ ۱۰۸۲۱

سازمان نیازمندی های خارجیان
خانه شمارا اجاره میدهد ـ ۸۲۳۱۵۵
آـ ۱۰۹۰۴

۳۴۸
اروپائی به تهران می آیند تعدادی ویلا آپارتمان کوچك و بزرگ مبله وغیرمبله‌نیازمندیم مالکین با شماره تلفن های ۸۲۱۳۵۶ و ۸۳۲۸۷۶ تماس بگیرند .
۱ـ۶ اـ ۱۱۹۵۴

ویلا آپارتمان

موردنیاز فوری برای‌چندخانواده خارجی

دارای دو تا چهار اطاق خواب بین‌ساعت ۱۲تا۳ بعدازظهر خانم کشاورز ۶۳۵۵۶۱

خریداری‌میشود

زمینهای افسریه
خریداریم ۷۹۱۳۵۹

بورس املاك شمیران دفتر براتی باغ فردوس ۸۷۲۵۷۵

زمین سری اول و دوم نیروی هوائی خریداریم دفتر املاك صمیمی تلفن ۷۹۱۵۶۳

خریدار زمین تهران‌پارس ۷۸۱۹۳۶

خرید کوهك جنت‌اباد باغ‌فیض عباس‌اباد سازمان برنامه تلفن ۶۶۶۲۰۲

اراضی کیشا خریداریم دفتر هجری ۶۳۴۲۴۴

خرید زمین افسریه ۷۹۳۳۴۶

زمینهای کیشا را خریداریم دفتر باختر تلفن ۶۳۸۷۴۶
۱ـ۱۰ اـ ۱۱۵۷۱

اراضی کیشا خریداریم خانه‌های‌نوساز درکیشا فروشنده‌ایم تلفن ۹۷۱۳۴۸

ام.ام. سی حسن‌آباد باغ فیض ام .ار.اس جنت‌آباد تهران بریم خریداریم ۹۵۱۷۷۹
۱ـ۶ اـ ۱۱۹۹۵

اراضی تهران پارس راه آهن و سازمان چای خریداریم ۷۸۴۸۵

زمینهای ام . ام . سی ام . آر . اس تهران‌بریم خریداریم تلفن ۴۴۱۴۱

خرید اراضی

تهران بریم ـام.ار.اس‌ـ ام.ام.سی‌ـ تهرانسر چیتگر ـحسن آباد ـ سازمان برنامه‌ـمونترال ـجنت‌آباد ـ کوهك سازمان املاك شایسته ۶۲۵۷۴۱ ـ ۶۲۷۲۵۷

اراضی طرشت ویسکن‌کوهک لتمال پونک باغ فیض‌جنت‌آباد هاشمی حسن‌آباد کاظم‌آباد سازمان‌برنامه شهران خریداریم ۹۲۸۴۶۳
آـ ۱۲۱۴۰ ۱ـ۱۱

کلیه نقاط شمیران
دره قشلاق داودیه زمین و ساختمان خریداریم دفتر براتی تلفن ۸۷۲۵۷۵
۱ـ۴ اـ ۱۱۹۵۰

لطفاً در موقع خرید به مارک بکد روی کلیه دستگاه توجه فرمائید .
B.K.D
بکد
دربازکن برقی
قیمت یکدستگاه کامل **۲۵۰** تومان
بدون پیش قسط به اقساط ماهیانه **۵۰** تومان بپردازید
بوسیله تلفن سفارش دهید دستگاه در مدت ۴ ساعت نصب و تحویل میشود .
شرکت بکد الکتریک تلفنهای ۷۷۲۰۰۸ ـ ۶۲۴۴۱۴
فروش درکلیه فروشگاههای لوازم برق و الکتریکی‌ها
برای اخذ نمایندگی فروش باتلفن شرکت تماس بگیرید

نیازمندیهای شما

آگهی تلفنی در صفحه نیازمندیها
باتلفن‌های:
۳۱۱۲۲۰
۳۱۱۲۲۴
۳۱۱۲۲۹
۳۱۱۲۳۱
۳۱۱۲۲۷
۳۱۱۲۳۰
قبول میشود

اراضی ساختمانی شمال تهران را فوری نقدا خریداریم تلفن۸۲۴۶۸۷

خرید اراضی شمس‌اباد مبارک آباد کاظم‌اباد مجیدیه دفترآریا ۷۷۰۹۵۹
۱ـ۱۱ ا ـ ۱۰۹۵۲

زمینهای عباس‌آباد ودره قشلاق را خریداریم ۶۲۷۰۶۱

کارخانه و انبار خریدار و فروشنده‌ایم ۹۵۲۰۴۵

اراضی کیشا قلقلی‌علیا فرحزاد سعادت‌اباد کوی‌مکانیر ولنجک خریداریم ۹۲۰۸۲۹
۱ـ۱۲ آ ـ ۱۲۱۴۱

بنگاههای معاملات املاک

کارحانه و انبار خریدار و فروشنده‌ایم ۹۵۲۰۴۵

بورس اراضی ولنجک
محمودیه‌علی ابادلطفی ۸۹۰۱۵۰

زمینهای زعفرانیه دره‌قشلاق مکانیر سعادت‌اباد فرحزاد خریداریم بازرگانی‌جلالی‌خیابان هلوی تلفنهای ۶۲۶۴۱۱ یا ۶۲۴۱۹۳

املاك نیك ۶۲۱۶۰۶
مرکز خرید و مروش اراضی ونك و یوسف آباد و اجاره مستغلات

خرید و مروش زمین و خانه کوچک و بزرگ در هر نقطه تهران و حومه تاچالوس ـ قم ـ قزوین ـ دماوند و ابعلی حاج خداداد دفتر ساختمانی اخوان خیابان گرگان چهارراه معینیه تلفن ۷۵۷۷۱۶

املاك گیشا خالقی
۶۳۳۷۹۲

زمینهای یافت‌اباد راخریدار وفروشنده‌ایم کلهر ۹۶۳۴۳۲
۱ـ۱۰ ا ـ ۱۱۵۸۶

خریدوفروش زمین،خانه
مستغلات شهر و شمیرانات ـ ۸۳۳۳۰۱
ا ـ ۱۲۱۶۸

برای ساختمان شما

موسسه ساختمانی
رویال بنا
مقاطعه طرح نقشه. نظارت زیرنظر مهندسین ارشیتکت
تلفن ۸۲۴۶۸۷
۱ـ۶ ا ـ ۱۱۹۶۰

تعمیرات هرنوع دربزکن برقی با تضمین فقط با ۵ تومان ـ ۹۵۹۶۳۵
۱ـ۲ ا ـ ۱۲۰۹۶

تعمیرات هرنوع برده کرکره با تضمین فقط ۱۰ تومان ـ ۹۵۹۶۳۵
۱ـ۲ ا ـ ۱۲۹۵

تزئینات کورش
پرده پارچه‌کاغذ دیواری‌پرده کرکره اقساط تلفن ۷۵۸۵۵۰

انواع هواکش با نصب فوری‌شرکت کتا۴۳۳۵۴

تعویض و تعمیر نمای ساختمان تلفن۸۳۲۰۱۰

تزئینات

باقساط ـ کفپوش کاغذ دیواری پرده کرکره و نقاشی‌ساختمان باقساط تلفنهای ۷۸۱۹۷۷ و
۷۷۵۷۷۱
کاغذ دیواری ونقاشی نوری باقساط ۷۸۱۹۷۷ و ۷۷۵۷۷۱

کاشی
سرامیک
تهران نقش
سازنده مرغوبترین سرامیک بافرم ورنگهای مختلف خیابان حضرت عبدالعظیم خیابان برج‌اباد سرای حاج حسنعلی تلفن ۲۷۱۶۴

MISCHLER
میشلر
سرما گرما و نور از کرکره چوبی‌میشلر عبور نمیکند پرده چوبی میشلر در عین زیبائی در مقابل‌سرقت‌مقاوم بوده و بصورت حفاظ نقل خواهد شد

BW
پارکت
فرش چوبی‌ایران‌بساختمان شما جلوه خاصی می‌بخشد روی‌پارکت BW آتش‌سیگار، جوهر اسید وسایر مواد شیمیائی اثر ندارد. نمایشگاه پارکت BW کرکرمیشلر خیابان شاهرضا کوچه سوحی تلفنهای ۸۲۹۳۹۰، ۸۲۹۵۹۶ و ۸۲۴۳۰۷

شرکت ساختمانی آسیا
خانه‌های شما را باقساط میسازد با طرح و نظارت ونقشه تلفنهای ۷۵۰۳۱۹ و ۷۶۳۱۳۸ عباس‌اباد چهارراه مرح جنب سوپر آسیا شماره ۲۷۱
۱ـ۶ ا ـ ۱۲۰۱۲

خانه ارزان
مقاطعه ، نقشه ، نظارت
تلفن ۳۱۱۸۳۶ دفتر ۲۶

لوله بازکنی
لوله بازکنی فاضل آب
۸۲۷۴۰۸

لوله بازکنی
لوله‌بازکنی فاضل‌آب و تعمیرات ۳۰۰۰۳

رفع گرفتگی هرنوع لوله ساختمانی
بادستگاه‌تراکم‌هوا-تلفن ۷۸۷۲۷

لوله بازکنی فاضل آب
سرویس منظم مسعود
بوارتلفن ۶۶۴۴۸۵

لوله بازکنی فاضل آب
۶۶۴۶۳۵
مقدم ۶۶۵۳۷۴

لوله بازکنی واترام
بازکننده لوله درایران
۸۳۲۰۱۰

رفع گرفتگی لوله ساختمان
در ۲ دقیقه سازمان تراکم
تلفن ۸۸۱۶۸۱

معاملات پول

پول موجود
ارزان شد
درمقابل اتومبیل . تلفن و خانه با ارزانترین بهره و شرایط سهل فورا وام داده میشود
۴۹۰۵۰
۴۵۰۵۷
خیابان حافظ جنب پارک‌هتل پلاک ۱۹۴ موسسه تعاون
۱ـ۲۵ آ ـ ۱۲۰۲۸

وام اتومبیل و تلفن
سریعتر ارزانتر
بدون هیچگونه هزینه
دو ـ پ ۴۸۷۹۲
تخت‌جمشیداول‌حافظ پلاک۵۴
۱ـ۶ ا ـ ۱۱۹۵۵

وام فوری در مقابل اتومبیل و تلفن۶۶۶۶۶۵

پول‌شرطی با سودبانکی موجود ۶۲۰۴۹۲

خانه پول ـ مرح شمالی مرکز معاملات پول تهران۷۷۱۳۸۸

فلك وام میدهد
درمقابل بیع ارزنده فلکورا وام میدهد تلفن ۷۶۵۷۴۵
آ ـ ۱۰۲۹۶

وام فوری
به اتومبیل و تلفن شما
۸۲۸۷۲۸

وام اقساطی
به ملك تلفن و اتومبیل
۸۳۳۱۹۶

پول فوری با اصل و فرع باقساط۶ ساله‌درمقابل‌مستغلات ۹۲۸۴۶۳
۱ـ۴ آ ـ ۱۲۱۳۹

پول بابهره بانکی همیشه موجود است تلفن‌های۸۳۷۶۸۴ و ۸۲۲۶۵۹
آ ـ ۱۱۸۲۳

از یك میلیون ریال ببالا موجود پاکپور ۶۶۶۲۶۳ و ۶۶۴۶۱۸

پول با سود بانکی ۹۲۸۴۶۳

پول سود ۱۰٪ ۶۶۲۰۲۰

پول نومانی دو شاهی همیشه موجود ۸۲۸۰۹۰

بول۵ر۱ شاهی۶۲۴۸۷۳

مورد نیاز
پول نیازمندیم ۸۲۶۲۳۰

پول‌شرطی۱۰٪ نیازمندیم ۹۲۰۸۲۹

پول شرطی فوری نیازمندیم ۶۲۰۴۹۲

پول بادرامد تضمین شده موردنیاز است ۲۷۹۴۳

قبوض

مژده
عیدی‌فوری موسسه تك
صددر صد به مازاد قبوض فرش ـ طلا ـ جواهر بانك کارگشائی وام میدهد قبوض فرش شما را صددرصد بقیمت واقعی خریدار. است خیابان شاه روبروی‌بانک‌بیمه‌بازرگانان طبقه دوم تلفن ۴۵۱۶۸
ا ـ ۱۱۵۲۱

فرس پارسا خریدار قبوض بانك کارگشائی
به قیمت عادلانه چهرراه‌گمرک شاهپور نبش باغ وزیر دفتر تلفن ۵۳۷۰۶۰ و ۵۳۰۱۸۰
آ ـ ۱۱۴۵۷

قبوض ۷ ساله‌عباس‌آباد بدون کارمزد خریدار پاکپور ۶۶۰۲۰۰ ـ ۶۶۶۲۶۳ و ۶۶۴۶۱۸

اوراق قرضه ۷ ساله فوری‌خریداریم ۶۲۰۴۹۲

قرضه‌عباس‌آبادخریداریم ۶۲۰۵۸۰

قبوض عباس‌آباد خریداریم ۹۲۰۸۲۹

معاملات تلفن

فروش تلفن
یکدستگاه تلفن۷۵ بدون واسطه فوری بفروش میرسد طالبین با وقت قبلی با تلفن ۴۴۷۲۷ تماس بگیرند .

استخدام

بچندنفر دوشیزه یا بانو
جهت فروشندگی
نیازمندیم صبح ها از ۹ الی ۱بعد از ظهر عصرها ۴ تا ۸ تلفن ۶۲۷۴۹۷

استخدام
عده‌ای تعمیرکار تلویزیون‌نقشه کش ـ برق و فشار قوی و ماشین‌نویسی فارسی و لاتین پس از اموزش‌استخدام میشوند
کارو اموزش ۴۹۴۹۴
۱ـ۱۲ ا ـ ۱۲۰۱۴

یك شرکت تولید کننده
مواد ساختمانی با کارخانه‌دایر و سه سال سابقه کار دارای حق‌الامتیاز های تولید مصالح ساختمانی مختلف ـ با بازار فروش مطمئن و قرارداد های موجود کلا بمبلغ چهار میلیون تومان واگذار میشود ـ مستغلات و زمین نیز مورد قبول میباشد. علاقمندان با صندوق پستی ـ ۱۲۹۳ر۱۴ مکاتبه فرمایند .
۱ـ۳ ا ـ ۳۳۰۳۵

آگهی استخدام
متخصص رادیولژی‌ـ‌داروساز ـ تکنیسین آزمایشگاه ـ تکنیسین رادیولوژی بطور تمام وقت برای بیمارستان قدس اراک باحقوق ومزایای قابل توجه استخدام میشود . داوطلبان به تلفنهای ۳۵۵۸۱۱ ـ ۳۵۵۲۶۸ ـ ۳۵۰۶۳ مراجعه فرمایند .
آ ـ ۳۳۶۶۹

(آگهی استخدام)
شرکت سهامی‌قندکرمانشاه‌برای خدمت در آزمایشگاه کارخانه قند کرمانشاه واقع در بیستون به یکنفر خانم مهندس‌یالیسانس شیمی نیازمند است ازداوطلبان خواهشمند است تقاضای خود را همراه با یک برگ فتوکپی دانشنامه و ذکر سایرمشخصات و نشانی محل و میزان حقوق درخواستی حداکثر تا۱۵اسفند ماه ۱۳۵۰ بدفتر اداره مرکزی شرکت واقع در خیابان تخت‌جمشید بین‌بهار وجاده‌قدیم شمیران شماره ۵۹۳ ارسال فرمایند از متقاضیان واجد شرایط کتبابرای مصاحبه‌دعوت بعمل خواهد آمد .
شرکت سهامی قندکرمانشاه
مهندس احمد زنگنه
۱ـ۲ آ ـ ۸۲۷۴۲

انجمن ملی حمایت‌کودکان
یکنفر نگهبان ، دونفر نظافتکار مرد و یکنفر نظافتکار زن با شرایط زیر استخدام مینماید.
۱ـ حداکثر سن ۳۰ سال .
۲ـ دارا بودن‌گواهینامه‌ششم ابتدائی .
۳ـ انجام خدمت وظیفه یا معافیت دائم برای مردان .
داوطلبان واجد شرایط میتوانند صبحها به کارگزینی انجمن واقع در خیابان پهلوی بالاتر از میدان ولیعهد کوچه خسروخاور شماره۲۷ مراجعه نمایند .
آ ـ ۸۲۶۹۶

بانوئی که بتواند پرستاری
یک کودک یک ماهه رادرشبانه روز عهده‌دار شود مورد نیاز است . سواد ، اصالت واخلاق در شرایط اولیه است . به تلفن ۷۹۶۳۶۵ مراجعه شود .
آ ـ ۸۲۳۸۰

بیکنفر خانم
که حداکثر ۲۰سال‌داشته باشد برای کار پذیرائی دریک دفتر تجارتی بطور تمام وقت مورد احتیاج است صبحها ازساعت ۸الی یک و بعدازظهرها از ساعت ۴ تا۷ بعدازظهر بتلفن ـ ۸۳۰۶۸۰
آ ـ ۱۲۱۷۰

بچند نفردوشیزه
باتحصیلات ششم ابتدائی برای کار در لابراتوار مورد نیازاست فردوسی شمالی شماره ۱۳۶
آ ـ ۱۲۱۶۹

چندنفر ویزیتور باسابقه‌برای
کاغذ دیواری کفپوش نیازمندیم تلفن ۸۳۲۴۸۸
آ ـ ۳۳۷۲۳

نقشه کش مجرب
شرکت ساسر برای کارگاه سد رضا شاه کبیر نزدیک مسجد ـ سلیمان احتیاج بیکنفر نقشه‌کش مجرب در تهیه نقشه های‌قالب بندی و ارماتور دارد،داوطلبان همه روزه یا بدفتر استخدام کارگاه سد و یا بدفتر شرکت ساسر در اهوازخیابان‌کیکاوس شماره ۶۲ ویا بعدازظهرهابدفتر شرکت در تهران‌ـ خیابان‌اراک شماره ۳۸ مراجعه فرمایند .
آ ـ ۱۲۰۰۳

عده‌ای خواننده ونوازنده‌آماتور
جهت برنامه های هنری‌پذیرفته میشوند بین سمراه شاه‌چهارراه کاخ بالای بانک سپه طبقه‌اول
کانون هنرمندان
آ ـ ۱۲۰۸۴

بیکنفر دوشیزه یابانوجهت
امورات تلفن ودفتری و بیگانی مورد نیاز است ۶۶۸۴۴۱
آ ـ ۱۲۱۴۶

زن و شوهر
برای اشپزی پرستاری ونظافت منزل‌موردنیازاست‌تلفن۷۷۱۳۹۹
۱ـ۲ ا ـ ۱۲۱۵۰

کانون هنری پاترا
(پاترافیلم) عده‌ای خانم و آقا جهت تعلیم هنرپیشگی برای شرکت در فیلم سینمائی‌میپذیرد. داوطلبان همه روزه ازساعت۱۰ صبح‌الی ۱۲ وازه‌ر۴الی۸بعداز ظهر مراجعه نمایند . احمد کاشانی کارگردا ن‌تئاتروسینما. دروازه‌دولت روبروی پمپ‌بنزین کوچه حمیدالدوله تلفن۳۱۴۵۳۹
آ ـ ۳۳۶۷۵

فروشنده
شرکت پخش کابل ایران برای امور فروش به شرکت های‌خارجی و صادرات احتیاج به کارمند مجرد با حداقل خصوصیات بشرح‌زیر دارد .
۱ـ تسلط کامل به تکلم و تحریر فارسی وانگلیسی .
۲ـ پایان نامه خدمت نظامیا معافیت دائم غیرپزشکی .
۳ـ تحصیلات فوق دیپلم متوسطه .
از داوطلبان‌خواهشمند است برای تعیین وقت وملاقات بین ساعت های ۱۳ الی ۱۶ باتلفن های ۳۱۲۰۴۳ و۳۱۰۴۶۴تماس حاصل نمایند .
۱ـ۳ آ ـ ۱۱۹۹۴

جوشکار کاربیت و چند نفر کارگر مونتاژ کار اجاق فوری مورد نیاز میباشد تلفن ۷۹۶۱۲۸ از ساعت ۴ الی ۸بعداز ظهر تماس حاصل نمائید

کارخانجات تولیدی فیلور استخدام مینماید:
۱ـ یکنفر شیمیست که بزبان انگلیسی اشنائی کامل داشته و در مورد انواع رنگها ـ مواد پلاستیک ـ مواد شستشودهنده و فوم و بطورکلی در شیمی صنعتی حداقل (۲ سال) سابقه کار داشته باشد.
۲ـ چهار نفر که دارای سیکل فنی بوده و (۲ سال) سابقه کار در امور فنی داشته باشند.
واجدین شرایط بین ساعت۲ تا ۴ بعد از ظهر به‌کارگزینی کارخانجات فیلور خیابان فرح اباد ژاله شماره ۷۴۱ مراجعه نمایند.
کارخانجات‌تولیدی‌فیلور
۱ـ۳ ا ـ ۸۱۷۱۴

یک شرکت بزرگ تولیدی‌یک نفر سرپرست امور تعمیرگاه با مشخصات زیرنیازمند است .
حداقل تحصیلات لیسانس و حداکثر سن۴۰ سال با اشنائی کامل بزبان انگلیسی و اطلاعات کامی در مورد مکانیک اتومبیل با حداقل پنج سال‌تجربه دراین رشته ازداوطلبین واجد شرایط درخواست میشود که برگ درخواست خود را که حاوی مشخصات کامل و ادرس و شماره تلفن میباشد براهنمای شماره ۱۰۸۹ روزنامه اطلاعات ارسال دارند.
۱ـ۳ ا ـ ۸۱۶۲۰

آگهی استخدام فوری
بچندنفرویزیتور جوان خوش ـ برخورد (دوشیزه یا اقا)بطور تمام وقت با حقوق وپورسانتاژ نیازمندیم میدان سنائی خیابان مدیری شماره ۷۳ طبقه دوم موسسه فنی وتجارتی وتبلیغاتی رونق .
۱ـ۲ آ ـ ۳۳۶۴۵

شرکت سهامی خاص توسعه کشت دانه‌های روغنی جهت تکمیل کادر حسابداری شعب خود در شهرستانها احتیاج به چندنفر حسابدار با سابقه با حداقل‌سه سال سابقه کار حسابداری داردواجدین‌شرایط میتواند تا آخر وقت روز دهم اسفند ماه ۵۰ دردست داشتن مدارک تحصیلی و سوابق به قسمت امور مالی مرکز واقع درخیابان شاه عباس کبیرشماره ۱۴۶ مراجعه نمایند .
شرکت سهامی خاص توسعه کشت دانه های روغنی .
۱ـ۳ آ ـ ۸۲۵۷۸

جویای کار

جوانی ۱۸ ساله
باسیکل وارد بکار های فنی درستکار و فعال با ضامن معتبر جویای کاراست‌راهنمای ۱۰۹۳ اطلاعات تلفن ۳۱۱۲۳۱

دانشجوی سال سوم ادبیات وارد بامور دفتری باده سال سابقه اداری قبل ازظهرها جویای کار است با ماهیانه حدود ۳۰۰۰ریال‌راهنمای۱۰۹۴ روزنامه اطلاعات تلفن۳۱۱۲۳۱
۱ـ۲ آ ـ ۳۳۵۸۹

جوانی‌باماشین
اریای ۵۰ جویای کار است تلفن ۸۸۱۷۹۰
۱ـ۶ ا ـ ۱۲۰۰۱۱

فوق لیسانس حسابداری با ۲۰ سال سابقه کار ازساعت۴ بعدازظهر به بعد آماده‌کار تلفن ۷۷۴۱۴۹
آ ـ ۱۲۰۶۶

راننده پایه دو همگانی مورد احتیاج است . شهباز جنوبی خیابان شقاقی کوچه علی پلاک ۳۰ از ساعت ۴ تا ۵ و نیم مراجعه نمایند .
آ ـ ۳۳۷۴۵

راننده دو شخصی با سابقه متاهل با سواد جویای‌کار است تلفن ۵۳۲۰۸۰
آ ـ ۱۲۱۵۶

جوانی باپیکان۵۰ معافی‌دائم معلومات سیکل ۷ صبح تا ۴ بعدازظهر آماده کار تلفن ـ ۹۷۹۴۹۷
آ ـ ۱۲۱۵۷

راننده باداشتن گواهی‌نامه‌دوم شخصی ، متاهل و گواهینامه ششم ابتدائی جویای کاراست راهنمای ۱۰۹۵روزنامه‌اطلاعات تلفن ۳۱۱۲۳۱
آ ـ ۳۳۶۹۱

آموزشگاهها

کلاس درس
تعلیم‌ماشین‌نویسی
با ۲۰ تومان شهریه ماشین نویسی یاد بگیرید و کار کنید
کارو آموزش ۴۹۴۹۴
ا ـ ۱۰۹۸

برای پذیرش در امتحان ماشین نویسی بهتر استقبلامتد
آموزشگاه بیژن
و اقلامتد دو اموزشگاه دیگر را ببینید میدان ژاله جنب پمپ بنزین تلفن ۳۱۸۳۸۴
۱ـ۱۲ آ ـ ۱۱۷۴۰

آموزشگاه رقص آلیس
جنوب شرقی میدان ۲۴ اسفند.
آ ـ ۱۲۰۲۳

تعلیم رانندگی
هنرستان فنی پرستو

تدریس خصوصی

ریاضیات فیزیک شیمی‌وسیله دبیران مربوطه ۲۹۳۱۰۹
۱ـ۳ آ ـ ۳۳۷۳۷

آمادگی فوری برای‌امتحانات بویژه سیکل دوم و ششمها تلفن ۳۰۰۰۷
۱ـ۴ آ ـ ۳۳۷۳۹

تدریس خصوصی
فیزیک ـ شیمی ـ ریاضی وسیله دانشجویان دانشگاه صنعتی آریامهر تلفن ـ ۹۷۲۰۰۱ـ۷ داخلی ۳۳۶ رفاه دانشجویان
۱ـ۸ آ ـ ۸۱۸۴۰

تدریس خصوصی‌فرانسه توسط فرانسوی ۶۲۹۰۲۳
۱ـ۳ آ ـ ۱۱۹۷۰

فیزیك،شیمی، ریاضیات در پنج جلسه توسط دانشجویان پلی تکنیك تهران با تضمین قبولی تلفن ۳۵۴۶۹۲

تدریس حصوصی
فیزیک شیمی ریاضیات ادبیات وسیله دانشجویان دانشگاه تهران اموردانشجو، دانشگاه تهران تلفن ۴۷۰۶۷
ا ـ ۷۲۰۹۶

ریاضیات فیزیکشیمی ومکانیك دبیرستانی اماده امتحانات‌متفرقه ناصری دبیر ریاضی ۷۵۵۳۸۹
۱ـ۳ آ ـ ۳۲۹۹۷

تدریس خصوصی‌درتمام‌رشته‌ها بوسیله دانشجوهاتلفن۷۹۶۸۵۱
آ ـ ۸۲۶۷۶

پانسیون

پانسیون دخترانه وستا
میراباد جنوبی کوچه مرعشی پلاک ۱۸ تلفن ۴۲۳۰۲
۱ـ۵ ا ـ ۱۱۵۶۲

گمشده

دسته چکی بشماره حساب ۷۱۷۵۹ از بانك ملی ایران شعبه بهجت آباد مفقود شده‌وازدرجه اعتبار ساقط است خواهشمند است بتلفن ۷۶۱۹۲۴ اطلاع دهید

شناسنامه وگواهینامه رانندگی وشانزده برگ چک از شماره ـ ۹۸۱۳۸۵ الی ۹۸۱۴۰۰ از حساب ۱۶۳۸۳ بانك ملی‌ژالهو یکدسته چک از حساب ۱۸۹ بانک صادرات شعبه ۱۱۳۳ اینجانب و دفترچه حساب درگردش بانک‌صادرات‌بنام‌اکبر نورانی و اسناد دیگر روز چهارشنبه ۲۷ر۱۱ر۵۰ از منزل اینجانب بسرقت رفته همگی از درجه اعتبار ساقط است .
عفت صیاد
آ ـ ۳۳۷۶۵

گواهینامه پایه ۲ شخصی بشماره ۷۶۸۰۱ وکارت مالکیت اتومبیل ۷۱۷۱۸ تهران الف و همچنین کارت‌بیمه‌نامه۶۰۳۸۵۵ ومقداری عکس مفقود شده از یابنده تقاضا دارد بتلفن ـ ۳۵۵۷۰۸ مراجعه و مژدگانی دریافت دارد .
۱ـ۲ آ ـ ۳۳۷۵۱

آگهیهای متفرقه

اسناد لاوصولی خریداریم ۳۵۱۶۱۷

سرویس نومان
Naumann
چرخهای خیاطی وگلدوزی
تلفن : ۶۶۲۵۴۵

بخش مرغ حافظ
انواع مرغ‌وتخم مرغ‌روز خیابان حافظ عزیزخان اول جامی تلفن ۶۶۸۲۶۵

موتور مولدبرق‌تلمبه آب برای اجاره یا فروش موجود ـ ۷۷۲۳۸۱
آ ـ ۱۲۹۴

قابل توجه
شرکتهای ساختمانی
پمپ دهنده‌ای مخصوص کشیدن قیر
شرکت کوشش
سعدی شماره ۶۹۲ تلفن ۳۰۳۷۴۹
۳۱۲۴۹۷

داروخانه‌ها

داروخانه مهران
خیابان شیروخورشید چهارراه سحر تلفن ۹۵۴۰۰۷

گاز

ایران گاز
پخش گاز
۸۲۷۱۳۱
تعمیرات
۸۲۳۰۵۱ـ۵۳
قبول سفارش همه روزه
از ۷ صبح الی ۱۱ شب
نمایشگاه مرکزی خیابان شاهرضا شماره ۳۳۰

ارسا گاز
۸۲۴۰۲۱

شرکت توبان
BUTANE بوتان
پخش گاز ۹۵۳۰۵۱
سرویس ۳۱۳۱۲۱
صدورکارت وتغییرآدرس ۳۱۳۱۲۱
قسمت فروش ۳۰۴۲۱۱
قبول سفارشات گاز از ۷صبح الی ۹ شب

پارس گاز
گازوسرویس
غرب خیابان پهلوی
۹۶۳۰۲۱ الی ۹۶۳۰۲۵
از ۷صبح تا ۱۲شب
شرق خیابان پهلوی
۸۲۲۰۲۵ الی ۸۲۲۰۲۱
۸۳۰۰۳۵ الی ۸۳۰۰۳۱
از ۷صبح تا ۱۰شب
تلفن مخصوص تعمیرات ۸۲۶۲۴۰

برنامه سینماها

★ **معجزه گلها ـ رنگی ـ والتر کیاری ـ دیوالن**
شهرفرنگ (۶۲۷۶۲۸) ۱۵ر۱۱ـ۳۰ر۳ـ۳۰ر۵ـ۳۰ر۷ـ۴۵ر۹
★ **از عشق مردن ـ رنگی ـ آنی‌ژیراردو**
آتلانتیک (۶۲۷۱۷۱) ۱۱ـ ۳ـ ۱۵ر۵ـ ۳۰ر۷ـ ۴۵ر۹
★ **در تلاطم زندگی ـ رنگی ـ ریچارد چمبرلن**
رادیوسیتی (۴۳۳۲۰) ۱۵ر۱۱ـ ۳۰ر۳ـ ۳۰ر۵ـ ۳۰ر۷ـ ۴۵ر۹
★ **لامیکا ـ رنگی ـ لیزاگاستونی ـ ژان سورل**
دیاموند (۸۲۸۴۰۰) ۱۵ر۱۱ـ۳ـ۱۵ر۵ـ۳۰ر۷ـ۴۵ر۹
★ **برای دوست داشتن هیچوقت دیر نیست ـ رنگی ـ جین‌هاگمن**
شهر قصه (۶۲۷۲۹۰) ۱۱ـ ۲ـ ۴ـ ۶ـ ۸ـ ۱۰
★ **خوشگلا دوستش دارن‌ـ‌رنگی ـ پیتر کاستنر**
امپایر (۶۲۳۹۴۲) ۱۵ر۱۱ ـ ۳۰ر۳ـ۳۰ر۵ـ۳۰ر۷ـ۴۵ر۹
★ **کاپیتان آپاچی ـ رنگی ـ لی‌وین‌کلیف**
سانترال (۹۲۸۶۸۶) ۱۱ـ۱ـ۳ـ۵ـ۷ـ۱۵ر۹
متروپل (۳۱۹۴۱۰) ۳۰ر۱۰ـ۳۰ر۲ـ۳۰ر۴ـ۳۰ر۶ـ۳۰ر۸
رویال (۸۲۹۷۸۵) ۱۰ـ۱۲ـ۲ـ۴ـ۶ـ۸ـ۱۰
گلدن‌سیتی (۶۱۳۲۶۹) ۳۰ر۱۱ـ۳۰ر۳ـ۳۰ر۵ـ۳۰ر۷ـ۳۰ر۹
★ **دلباختگان و بیگانگان ـ رنگی ـ گیك‌یانك**
پولیدور (۴۲۶۳۱) ۳۰ر۱۱ـ۳۰ر۳ـ۳۰ر۵ـ۳۰ر۷ـ۴۵ر۹
★ **تعقیب ـ رنگی ـ مارلون براندو**
ب . ب . (۸۲۹۶۴۱) ۱۰ـ۱۲ـ۲ـ۴ـ۶ـ۸ـ۱۰
★ **الکلی ـ محمد علی جعفری ـ زری خوشکام**
اونیورسال (۹۲۶۹۵۳) ۱۱ـ ۳ـ۵ـ ۱۵ر۷ ۳۰ر۹
پاسفیک(۷۵۳۳۱۱)۱۵ر۱۱ـ۱۵ر۱ـ۳۰ر۳ـ۳۰ر۵ـ۳۰ر۷ـ۳۰ر۹
ایران (۳۱۶۳۵۴) ۳۰ر۱۰ ـ ۳۰ر۲ـ۳۰ر۴ـ۳۰ر۶ـ۳۰ر۸
موناکو (۷۹۵۵۷۶) ۱۰ـ۱۲ـ۲ـ۴ـ۶ـ۸
مراد (۷۵۳۳۸۲) ۹ـ۱۱ـ۱ـ۳ـ۵ـ۷ـ۹
ساینا (۳۵۲۴۴۲) ۱۰ـ۱۲ـ۲ـ۴ـ۶ـ۸
تیسفون (۹۵۸۸۸۲) ۳۰ر۱۰ـ۳۰ر۲ـ۳۰ر۴ـ۳۰ر۶ـ۳۰ر۸
داریوش (۲۶۲۶۵) ۹ـ۱۱ـ۱ـ۳ـ۵ـ۷ـ۹
پرسپولیس (۵۸۱۰۸۳) ۸ـ۱۰ـ۱۲ـ۲ـ۴ـ۶ـ۸
کارون (۹۵۵۱۶۵)۱۰ـ۱۲ـ۲ـ۴ـ۶ـ۸
دریا (۷۹۱۷۴۶) ۱۰ـ۱۲ـ۲ـ۴ـ۶ـ۱۵ر۸
مونت‌کارلو (۷۹۷۴۱) ۳۰ر۱۰ـ۳۰ر۲ـ۳۰ر۴ـ۴۵ر۶ـ۹
آستارا (۸۷۴۰۲۲) ۳۰ر۱۰ـ۳۰ر۲ـ۳۰ر۴ـ۳۰ر۶ـ۳۰ر۸
★ **آقا سگه یك دزده ـ رنگی ـ دواین هیکمن**
سینه‌موند (۴۸۳۲۲) ۱۱ـ۳ـ۵ـ۷ـ۹
★ **محلل ـ نصرت کریمی ـ ایرن**
کاپری (۴۸۴۰۱) ۱۱ـ۱ـ۳ـ۵ـ۷ـ۹
★ **ستایش ـ رنگی ـ سوجیت‌کومار آشوك‌کومار**
نیاگارا (۶۶۵۳۰۷) ۱۱ـ ۴۵ر۱ـ ۱۵ر۴ـ ۴۵ر۶ـ ۱۵ر۹
میامی (۷۰۴۳۲۹) ۱۱ـ ۴۵ر۱ـ ۱۵ر۴ـ ۴۵ر۶ـ ۱۵ر۹
الوند (۳۵۶۵۳۸) ۱۰ـ ۳۰ر۱۲ـ ۳ـ ۳۰ر۵ـ ۸
اروپا (۳۰۳۱۷۹) ۳۰ر۱۰ـ ۱ـ ۳۰ر۳ـ ۶ـ ۳۰ر۸
سیلوانا (۳۹۳۷۷۷) ۳۰ر۱۰ ـ ۱۵ر۱ـ ۴۵ر۳ـ ۱۵ر۶ ـ ۴۵ر۸
کیهان (۹۵۷۳۶۰) ۳۰ر۱۰ـ ۱۵ر۱ـ ۴۵ر۳ـ ۱۵ر۶ـ ۴۵ر۸
سیلورسیتی (۸۶۱۲۰۵) ۳۰ر۱۰ ـ ۱ـ ۳۰ر۳ـ ۶ ـ ۳۰ر۸
اورانوس (۲۷۹۷۱) ۹ـ ۳۰ر۱۱ـ ۲ـ ۳۰ر۴ ۷
مارلیک (۹۶۳۶۱۶) ۱۰ـ ۳۰ر۱۲ـ ۳ـ ۳۰ر۵ـ۸
★ **دنیای نو ـ کریستین دولاروش**
تخت جمشید (۴۳۵۵۰) ۳ـ ۵ـ ۷ـ ۹
★ **یك چمدان‌سکس‌ـ‌سپهرنیا‌ـ‌گرشا ـمتوسلانی**
آسیا (۴۲۹۰۹) ۱۱ـ۱ـ۳ـ۵ـ۱۵ر۷ـ۳۰ر۹
رکس (۳۱۵۲۹۳) ۳۰ر۱۰ـ۳۰ر۲ـ۳۰ر۴ـ۳۰ر۶ـ۳۰ر۸
همای (۳۱۱۶۶۹) ۱۰ـ۱۲ـ۲ـ۴ـ۶ـ۸ـ
المپیا (۹۵۶۷۹۶) ۹ـ۱۱ـ۱ـ۳ـ۵ـ۷ـ۹
فیروزه (۷۵۷۶۶۹) ۱۰ـ۱۲ـ۲ـ۴ـ۶ـ۸
رنگین کمان (۷۵۶۷۶۰) ۹ـ۱۱ـ۱ـ۳ـ۵ـ۷ـ۹
ماندانا (۷۹۹۸۲) ۱۰ـ۱۲ـ۲ـ۴ـ۶ـ۸
پاسارگاد (۷۹۲۷۸۲) ۱۰ـ۱۲ـ۲ـ۴ـ۶ـ۸
ژاله (۳۰۴۱۲۰) ۹ـ۱۱ـ۱ـ۳ـ۵ـ۷ـ۹
شهوند (۳۵۴۰۴۰) ۳۰ر۱۰ـ۳۰ر۲ـ۳۰ر۴ـ۳۰ر۶ـ۳۰ر۸
شرق (۵۴۰۲۴) ۹ـ۱۱ـ۱ـ۳ـ۵ـ۷ـ۹
نوسکا (۵۳۹۵۴۴) ۱۰ـ۱۲ـ۲ـ۴ـ۶ـ۸
لیدو (۹۵۱۲۸۲) ۹ـ۱۱ـ۱ـ۳ـ۵ـ۷ـ۹
چرخ و فلک (۹۵۰۵۵۸) ۱۰ـ۱۲ـ۲ـ۴ـ۶ـ۸
★ **الهه آمازون ـ رنگی ـ کانرینافن‌شل**
ادئون (۲۱۸۱۱۸) ۳۰ر۱۰ـ ۳۰ر۲ـ ۳۰ر۴ـ ۳۰ر۶ـ ۳۰ر۸
ایفل (۳۱۱۴۷۷) ۱۰ـ ۱۲ ـ ۳ـ ۵ـ ۷ـ ۹
ری (۲۲۵۷۸) ۹ـ ۱۱ـ ۱ـ ۳ـ ۵ـ ۷ـ ۹
فردوسی (۳۱۵۷۸۴) ۸ـ ۱۰ـ ۱۲ـ ۲ـ ۴ـ ۶ـ ۸
★ **بردکان ـ رنگی ـ استیفن بوید**
ریولی (۷۵۷۷۷۷) ۱۱ـ ۳۰ر۳ـ ۳۰ر۵ـ ۳۰ر۷ـ ۳۰ر۹
★ **دلار یا دینامیت ـ رنگی ـ جیمزاسوارت**
پارامونت (۴۸۳۲۱) ۱۵ر۱۱ـ ۳۰ر۳ـ ۳۰ر۵ـ ۳۰ر۷ـ ۳۰ر۹
★ **مانون ـ رنگی ـ کاترین دونوو ـسامی‌فری**
سینما ونک (۶۲۲۵۵۷) ۳۰ر۱۱ـ۱۵ر۳ـ۳۰ـ۵ـ۴۵ر۷ـ۱۰
★ **نبرد تارزان ـ رنگی ـ دنی‌میلر**
مولن‌روژ (۷۵۲۹۲۹) ۱۵ر۱۱ـ ۳۰ر۳ـ ۳۰ر۵ـ ۳۰ر۷ ـ۳۰ر۹
دیانا (۴۷۳۶۵) ۱۱ـ ۳۰ر۳ـ ۳۰ر۵ـ ۳۰ر۷ـ ۳۰ر۹
مهتاب (۴۷۷۷۷) ۳۰ر۱۰ـ ۳ـ ۵ـ ۷ـ ۹
کریستال (۳۱۷۶۷۵) ۳۰ر۱۰ ـ۳۰ر۲ـ ۳۰ر۴ـ ۳۰ر۶ـ ۳۰ر۸
اسکار (۹۵۰۸۹۸) ۱۰ـ ۳۰ر۲ـ ۳۰ر۴ـ ۳۰ر۶ـ ۳۰ر۸
★ **جوانی وجنون سرعت ـ رنگی ـ باری‌نیومن**
کسری (۸۲۶۹۳۹) ۳۰ر۱۰ـ۲ـ۴ـ۶ـ۸ـ۱۰
★ **استخر ـ رنگی ـ آلن‌دلون**
درایوین‌ونک (۶۲۲۵۵۷) ۶ـ ۸ـ ۱۰
★ **حدمتکار ـ رنگی ـ اولایاکوبسون‌ـ دانیل‌ژلن**
بولوار (۶۶۰۲۹۲) ۱۱ـ۲ـ۴ـ۶ـ۸ـ۱۰
★ **جانور ـ رنگی ـ شمی‌کاپور ـ راج‌شری**
دنیا (۳۹۳۸۱۲) ۱۰ـ ۱۲ـ ۲ـ ۴ـ ۳۰ر۶ـ ۳۰ر۸
★ **تو خوشگلی من جوان ـ رنگی ـ درمن‌را**
حافظ(۳۹۱۰۷۴) ۳۰ر۱۰ـ۳۰ر۱۲ـ۳۰ر۲ـ۳۰ر۴ـ ۳۰ر۶ـ۳۰ر۸
★ **برای که قلبها می‌طپد ـ رنگی ـ بیك‌ایماوردی**
پلازا (۴۴۲۵۵) ۱۱ـ۳ـ۵ـ۱۵ر۷ـ۳۰ر۹
★ **ویتنام ، جنك بدون جبهه ـ مستند**
تاج (۳۱۳۸۶۴)۱۵ر۱۰ـ ۱۵ر۲ـ۱۵ر۴ـ ۱۵ر۶ـ ۱۵ر۸ـ۱۵ر۱۰
★ **توپاز ـ رنگی ـ آلفردهیچکاك**
گلدیس (۶۲۸۷۱۳) ۳۰ر۳ـ ۳۰ر۵ـ ۳۰ر۷
★ **دیوار شیشه‌ای‌ـ پوری‌بنائی‌ـ همایون اشکان**
آسمان‌آبی (۳۹۲۶۶۸) ۳۰ر۱۰ـ ۳۰ر۲ـ ۳۰ر۴ـ ۳۰ر۶ـ ۳۰ر۸
خورشیدنو (۳۹۳۵۷۸) ۹ـ ۱۱ـ ۱ـ ۳ـ ۵ـ ۷ـ ۹
★ **یکی برای دیگری ـ رنگی ـ ژان مورل**
مازستیک (۶۶۸۴۶۱) ۱۱ـ۳ـ۵ـ۷ـ۹
★ **گوژپشت نتردام ـ رنگی ـ آنتونی کوئین**
پارک (۳۱۹۶۳۷) ۹ـ ۱۱ـ ۱ـ ۳ـ ۵ـ ۷ـ ۹
★ **دایره سرخ ـ رنگی ـ الن‌دلون**
برلیان (۳۹۳۵۳۵) ۱۱ـ ۱ـ ۳ـ ۵ـ ۷ـ ۹
★ **پسرخاله‌های زورو ـ در اکولا خونخوار شب**
ستاره (۵۳۹۷۲۱) ۹ـ۱۱ـ۱ـ۳ـ۵ـ۷ـ۹
★ **جاسوسی در چشم من ـ رنگی ـ دانااندروز**
بردیس (۳۰۴۲۵۹) ۹ـ۱۱ـ۱ـ۳ـ۵ـ۷ـ۹
★ **۷ مزدور ـ زنده باد ماریا**
البرز (۳۰۴۲۵۹) ۳۰ر۸ـ۱۲ـ۳۰ر۳ـ۳۰ر۷ـ۳۰ر۸ـ۱۰

سانس انگلیسی
گلدیس ساعت ۳۰ر۹ فیلم (توپاز)
سانس فرانسه
درایوین ونک ۶ـ۸ـ۱۰ فیلم (استخر)

★ **تئاترها**
★ **آواربرسنك ـ جمشید مشایخی‌ـ‌آزیتالاچینی ـ والی**
تالار ۲۵ شهریور (تلفن رزرو ۲۵۴۴۴ شروع ۱۵ر۸)

MEKALEUM.CO. مکالئوم
شرکت سهامی مکالئوم ایران
بیکنفر دوشیزه یابانو که بامور منشی‌گری (سکرتری) ماشین نویسی ، بایگانی آشنائی کامل ودارای سابقه کار باشد برای تمام وقت نیازمند است .
کسانیکه بزبان انگلیسی تسلط داشته باشند حق‌تقدم خواهند داشت .
از علاقمندان تقاضا میشود بین ساعات اداری (صبح و بعد از ظهر) روز چهار شنبه ۴ر۱۲ر۵۰ بدفتر شرکت واقع در خیابان شاه ساختمان آلومینیوم مراجعه فرمایند .

استخدام

یك نفر تکنیسین رشته برق آشنا به امور فنی ماشین آلات با شرایط زیر برای تمام وقت مورد احتیاج میباشد .
۱ ـ سن حداکثر ۳۵ سال .
۲ ـ معافیت از خدمت نظام (غیر پزشکی)
۳ ـ آشنا به زبان انگلیسی
۴ ـ اشخاصیکه سابقه کار در ماشین آلات داروسازی داشته‌باشند ارجحیت خواهند داشت.
از داوطلبان خواهشمند است همه روزه از ساعت ۱۸ الی ۲۰ به خیابان ویلای شمالی جنب کلیسای ارامنه ساختمان ۳۴۵طبقه چهارم شماره ۱۴ مراجعه فرمایند .

BAYER IRANCHEMIE AG SUCHT intelligenten und sprachsicheren
Mitarbeiter für den Verkauf
Wir bitten, bei der persönlichen Vorstellung Zeugnisse und handgeschriebenen Lebenslauf mitzubringen.
Tel. 78 23 61-70, App. 205.

استخدام

یك نفر دوشیزه و یا بانو با اطلاعات و شرایط زیر بطور تمام وقت استخدام میشود .
۱ ـ ماشین نویس لاتین
۲ ـ زبان انگلیسی
۳ معافیت از خدمت نظام (غیر پزشکی)
۴ ـ حداقل دو سال سابقه کار
خواهشمند است همه روزه از ساعت۸الی ۱۳ صبح و ۱۶ الی۲۰ بعد از ظهر به خیابان ویلای شمالی ساختمان ۳۴۵ طبقه چهارم شماره ۱۴ مراجعه نمایند .

WAREHOUSE MANAGER'S
WAREHOUSE SHIEF
SUPERVISORS
EXPANDING manufacturing concern has immediate vacancies for the above positions.
1. Iranian nationals.
2. Military service completed or exempted.
3. Working knowledge of written and spoken English.
4. Minimum of five years experience in a warehouse supervisory position
5. Be able to provide satisfactory guarantees.

Interested parties should contact the Personnel Manager, the General Tire & Rubber Company of Iran P.O Box 2922 Tehran. Telephone 976001-9.

عشق در گورستان!

شوشتر ـ مریم که ٤ سال قبل با مرتضی ازدواج کرده بود ، مدتی بود که جسته و گریخته میشنیدشوهرش با زن دیگری‌روابطی پیدا کرده است و بزودی او را طلاق خواهد داد .

مریم دائما در تلاش‌بود تا آن زن رابیدا کند و انتقام خود را بگیرد ، ولی پیش از آنکه او موفق به پیدا کردن رقیب خود شود، مرتضی در اثر بیماری صعب‌العلاجی مرد و او را در گورستان کنار بقعه سید حسین ، دفن کردند .

روز گذشته ، مریم برای فاتحه‌خوانی بر مزار شوهرش ، به قبرستان رفته بودکه ناگهان متوجه شد زن جوانی کنارقبرمرتضی نشسته است و بدون آنکه‌باطرافش توجهی داشته باشد ، گریه‌میکندو کلماتی را به زبان می‌آورد . مریم آهسته نزدیک رفت و پشت سرزن جوان ایستاد و شنید که اومیگوید:

ـ عزیز من ، چرا مردی و مرا تنها گذاشتی ... کاش بجای تو من مرده بودم که این روز را نمیدیدم ...

مریم دیگر یقین کرد که این ، همان زنی است که مدتی مرتضی را از راه بدر برده بود . این بود که ناگهان بطرف زن حمله کرد و با او گلاویز شد ...

چند لحظه بعد ، چند نفری که در قبرستان بودند ، دوزن را از هم جداکردند و بعد ، زن کتک خورده که از این ماجری بسختی تعجب کرده بود ، وقتی علت حمله مریم را دانست ، گفت :

ـ خواهر جان ، من شوهر تو را نه میشناختم نه هرگز دیده بودم ... منتهی‌امروز آمده بودم سر قبر برادرم که بتازگی مرده و در اینجا دفن شده فاتحه بخوانم ، ولی چون سواد ندارم و نمیتوانم نوشته روی‌سنگ قبر را بخوانم ، قبر برادرم را با قبر شوهر تو عوضی گرفته‌ام ...

زن کتک خورده راست میگفت ، چون قبر برادر اودرست هر کنار قبر مرتضی‌قرار داشت !

مال بد بیخ ریش صاحبش!

نقده ـ چندی پیش اهالی «جلدیان» ، سگ های ولگرد شهر خود را در کامیون ریخته به نقده آوردند و در کوچه های این شهر رها کردند (خبر این ماجری در روزنامه هم درج‌شد) ولی اهالی نقده پس از مدتی که از دست سگ های ولگرد جلدیان به ستوه آمده بودند مقابله بمثل کردند و سگ های مزبور را توی دو کامیون ریختند و به جلدیان برگرداندند ! جالب اینکه وقتی این دو کامیون بسوی جلدیان حرکت میکردند چند نفر از اهالی با ذوق نقده یک پارچه سفید را روی یکی از کامیون‌ها نصب کردند که روی آن با خط‌درشتی نوشته بود : « مال بد بیخ ریش صاحبش ! »

داستان رستم‌وسهراب پس‌ازسه سال هنوز به‌نیمه نرسیده!

رضائیه ـ با رواج تلویزیون و مخصوصا از وقتی که در هر قهوه خانه یك تلویزیون هم کار گذاشتند ، کار نقال ـ های رضائیه روز بروز کسادتر شد ، تا آنجا که عده زیادی از آنها به شهر های کوچك و روستاهای اطراف رفتند ، اما اکنون در رضائیه‌فقط یك‌نقال باقی مانده است که هنوز هم با علاقه تمام به کار خودادامه میدهد و میگوید :

ـ تا آخر عمر مقاومت می‌کنم و در همین رضائیه بکار نقالی‌ام ادامه میدهم .

در رضائیه اهالی هر شهر و افراد هر صنف برای خود قهوه خانه مخصوص دارندمثل قهوه‌خانه خوئی‌ها ، قهوه‌خانه نقده‌ای ها، قهوه‌خانه شاهپوری ها... یا : قهوه‌خانه آرایشگران ، قهوه‌خانه نقاشان ساختمان ، قهوه‌خانه آهنگران و ...

و در یکی از همین قهوه‌خانه ها است که نقال پیر رضائیه هر شب به نقالی می پردازد و جالب اینکه بیان او چنان گرم و گیرا است که مشتری های قهوه‌خانه هر شب سر ساعت معین هر کاری هم که‌داشته باشند کنارمیگذارند وخودشان را به این قهوه‌خانه میرسانند تا از دنبال داستان نقال پیر عقب نمانند .

ولی جالبترین موضوع در این میان اینست که نقال پیر رضائیه اکنون ۳ سال است که دارد داستان‌رستم وسهراب را تعریف می کند و با آنکه هر شب نیم ساعت این داستان را ادامه می دهد هنوز به نیمه آنهم نرسیده است !

فامیل‌متوفی ، دربان بیمارستان را چاقوزد!

اصفهان ـ ایرج خدابندیان که یکی از اقوامش در بیمارستان «ثریا»ی اصفهان فوت کرده بود ، در یک حالت بحرانی ، دربان بیمارستان را با چاقو مجروح‌کرد.

ایرج که‌از مرگ خویشاوند خود، محمدعلی قندی ،بشدت متاثر شده بود به بیمارستان «راجعه کرد تا جسد متوفی را تحویل بگیرد ، لیکن‌دربان بیمارستان از تحویل جسد خودداری کرد و گفت که جسد، بایدبا انجام تشریفات‌قانونی تحویل گردد .

ولی ایرج که از شدت اندوه و تاثر حال عادی نداشت ،ناگهان عصبانی شد و حیدر کاظم‌زاده (دربان بیمارستان) را با چاقو مجروح کرد ، بطوریکه دربان را در بیمارستان بستری کردند .

محمد علی قندی که بعلت یکنوع بیماری داخلی تحت عمل جراحی قرار گرفته بود ، ساعتی بعد از عمل ، درگذشته بود .

بعلت مضیقه‌مالی، کارمندوکارگر نمیخواهیم

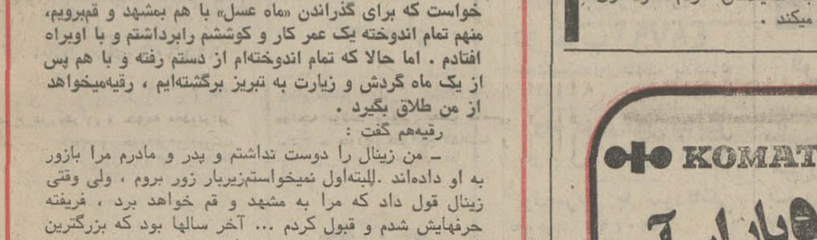

تبریز ـ شهردار تبریز طی اطلاعیه‌ای‌که در کریدور شهرداری نصب کرده.اعلام‌داشته که بعلت مضیقه مالی از استخدام کارمند و کارگر جدید معذور است .

در گذشته شهرداری تبریز مرتبا کارگرو کارمند جدید استخدام میکرد این‌استخدام‌دو علت داشت : یا احساس میشد که براستی شهرداری دچار کمبود کارمند و کارگراست و یا افرادی به شهرداری مراجعه میکردند که «توصیه های موثر» در دست داشتند و از این رو نمیشد دست رد به سینه‌شان گذاشت !

ولی اخیرا که شهرداری تبریز بامضیقه مالی مواجه شده و از این‌رو پرداخت‌حقوق کارمندان آن دائما به تعویق می‌افتد ، سرو صدای‌حقوق بگیران‌شهرداری چنان بلندشده که شهردار تبریز ناگزیر از نصب این‌اطلاعیه در کریدور شهرداری شده است .

مدیرعامل سازمان آب‌یزد،جواب مردم را نمیدهد!

یزد ـ فرماندار کل یزد طی نامه‌ای که به سازمان آب یزد فرستاد ازمدیر عامل‌این‌سازمان خواست که در مورد تعیین حداقل آب‌بهادر این شهرستان تجدیدنظر شود .

قبلا انجمن‌های شهر و شهرستان یزد در جلسات خود پرداخت حداقل آب بها در این شهر را برای هشتاددرصد از مردم غیرعادلانه اعلام‌داشته و آنرا رد کرده بودند .

درآخرین جلسه انجمن‌شهر یزد نیز که بطور سری تشکیل شد ، اقدام‌هیات‌مدیره سازمان آب این شهر ، مبنی بر تعیین حداقل آبها ، مغایر با ماده ۱۱ اساسنامه سازمان آب یزد اعلام گردید و مقامات قضائی و وکلای دادگستری این‌امر را تائید کردند .

مقامات دادگستری‌یزد اعلام کرده‌اند که کاهش یا افزایش آبها و نرخ مایحتاج عمومی نظیر آن باید بتصویب انجمن شهر هر شهرستان برسد .

در جلسه اخیر انجمن‌شهر یزد که برای رسیدگی به این موضوع تشکیل شده بود مدیر عامل سازمان آب یزد هم‌دعوت داشت ولی وی از شرکت در جلسه خودداری کرد ! این دومین بار است که مدیرعامل سازمان آب یزد از شرکت در جلسات‌انجمن‌شهر وپاسخگوئی به نمایندگان مردم خودداری میکند .

از این سو و آن سو

تازه‌ترین حقه ، برای جیب‌بری !

تبریز ـ غفار ، کارمند دون‌پایه یکی از سازمان های دولتی ، وقتی ماهانه خود را گرفت و از اداره بیرون آمد ، با ماجرای جالبی مواجه شد .

خودش میگوید :

ـ نزدیک چهار راه شتربان ، ناگهان یک جوان‌دوچرخه‌سوار بطرف من آمد ، از دوچرخه پیاده شد و با هیجان مرا در آغوش گرفت . او در حالیکه سروروییم را میبوسید دائما میگفت : «پسر عمه جان ، چه عجب ... چه خوب شد بالاخره پیدایت کردم » ولی پس از چند لحظه که من گیج و مات مانده بودم ، ناگهان از من جدا شد و گفت «ببخشید ، شما را عوضی گرفتم . من پسر عمه‌ای دارم که بنحوی باور نکردنی شبیه شماست» و روی دوچرخه‌اش پرید و رفت ... بعد از رفتن او ، من دست به جیب بغلم بردم و ناگهان متوجه شدم که تمام حقوق یکماهه‌ام ، به سرقت رفته است ! ..

تازه متوجه شدم که «پسردائی عوضی» من ، جیب‌بری بوده که تازه ترین حقه را برای جیب بری ، ابداع کرده و هنگام بوسه باران کردن من ، موجودی جیبم را زده است !

سوزن،لثه‌وزبان دختری‌راپاره‌کرد

شوشتر ـ دختر ۱۴ ساله‌ای بنام «میترا» ، پس از ناهار از یک سوزن خیاطی بعنوان «خلال دندان» استفاده کرد ولی در اثر لرزش دست ، ناگهان سوزن ، لثه و زبان او را پاره و مجروح کرد .

اکنون ، این دختر که فعلا قادر به تکلم نیست ، در خانه خود بستری است .

نوزاد «دندان‌دار» شوم نیست!

برازجان ـ حال مزاجی «پروانه» ، نوزادی که با چند دندان سالم وسیله یک مامای محلی ، در برازجان بدنیا آمد کاملا رضایت‌بخش است ، ولی «خاتون قائدی» مادر نوزاد از داشتن بچه «دندان‌دار» نگران است و با اشاره به اعتقادات اهالی برازجان میگوید :

ـ با تولد این نوزاد باید در انتظار حادثه‌ای برای افراد خانواده باشیم !

یکی ازپزشکان برازجان پس از معاینه «پروانه»، وجود ۲ دندان سالم و طبیعی را درفک پائین و چند برآمدگی «دندان مانند» را در فک بالای نوزاد تائید کرد ، ولی به «خاتون» مادر پروانه‌اطمینان‌داد که‌وجود دندانهای سالم در دهان نوزاد برای خانواده آنان هیچگونه حادثه‌ای به بار نخواهدآورد!

نامه‌های عاشقانه

تبریز : قاسم‌ولیا زن و شوهر جوانی که‌دارای سه‌فرزند کوچك هستند به دادگاه حمایت خانواده رفتند تا برگ عدم سازش‌بگیرند. قاسم در دادگاه گفت :

ـ زن من برای برادرم که در اصفهان زندگی میکند نامه‌های عاشقانه مینویسد ، و من دیشب چند تا از این نامه‌ها را در کمد لباس او پیدا کرده‌ام .

اما لیا در حالیکه‌اشک می‌ریخت توضیح‌داد :

ـ مادر و خواهر قاسم ، برسر اینکه من نمیتوانم مثل‌آنها صورتم را خوب زیر چادر بپوشانم ، از من ایراد میگیرندودائما میخواهند اذیتم کنند . ولی حالا که می‌بینند ایرادگیری‌های آنها اثری نکرده، این نامه‌ها را درست‌کرده و توی کمدلباس من‌گذاشته‌اند تا شوهرم را تحریک کنند که مرا طلاق بدهد ....

در دادگاه این زن و شوهر را آشتی دادند و روانه کردند فقط در لحظه آخر ، به قاسم گفتند :

ـ به مادر و خواهرت بگو اینقدر سر بسر عروس جوانشان نگذارند !

گدای اسپنددودکن ۷۰تومان‌صدقه‌میخواست!

تبریز ـ گدای ۳۰ ساله‌ای بنام احمدآقابیگی،درحالی که یک‌آتش گردان پراز آتش بدست ومفداری اسپندودغال در جیب داشت وارد مغازه‌ای در بازارچه شتربان تبریز شد.

این‌گدا که معمولا با دود کردن اسپند و گرداندن آتش گردان به دورسر افراد، تکدی‌می‌کند ،در این مغازه هم مقداری اسپند توی آتش گردان ریخت و با گرداندن آن دورسر صاحب مغازه و بزبان آوردن کلمات دعا، چند ریالی از صاحب مغازه گرفت و خارج شد.

اما، چند لحظه بعد، صاحب مغازه متوجه شد مبلغ ۷۰ تومان پول نقد که روی پیشخوان بود ، نیست! صاحب مغازه بلافاصله به گدای اسپند دودکن مظنون شد و برای دستگیری‌اواز ماموران‌پلیس کمک خواست.

جالب‌این‌است که احمد، وقتی دستگیر شد، در کلانتری گفت:

وقتی اسپند را دور سر صاحب مغازه گرداندم و دیدم ۷۰ تومان روی پیشخوان است، فکر کردم صاحب مغازه این پولها را بعنوان صدقه‌برای من گذاشته‌است . این بود که پول را برداشتم و دعاکنان از مغازه خارج شدم!

بخاطر زیارت‌مشهد ، شوهر کردم !

تبریز ـ تازه عروس ۱۶ ساله‌ای بنام رقیه ، بدادگاه‌حمایت خانواده رفت تا از شوهر ۴۵ ساله‌اش زینال طلاق بگیرد . در دادگاه زینال التماس‌میکرد و از رقیه میخواست که از طلاق صرفنظر کند ، ولی رقیه دائما می گفت :

ـ من نمیتوانم جوانی‌ام را به پای مردی که ۳۰ سال از من بزرگتر است ، تباه کنم ...

زینال در دادگاه گفت :

ـ من و رقیه ۴۰ روز پیش با هم ازدواج کردیم او ازمن خواست که برای گذراندن «ماه عسل» با هم بمشهد و قمبرویم، منهم تمام اندوخته یک عمر کار و کوششم رابرداشتم و با اوبراه افتادم . اما حالا که تمام اندوخته‌ام از دستم رفته و با هم پس از یک ماه گردش و زیارت به تبریز برگشته‌ایم ، رقیه‌میخواهد از من طلاق بگیرد .

رقیه‌هم گفت :

ـ من زینال را دوست نداشتم و پدر و مادرم مرا بازور به او داده‌اند .البته‌اول نمیخواستم‌زیربار زور بروم ، ولی وقتی زینال قول داد که مرا به مشهد و قم خواهد برد ، فریفته حرفهایش شدم و قبول کردم ... آخر سالها بود که بزرگترین آرزوی من زیارت حرم حضرت رضا و حضرت معصومه بود... ولی حالا که از زیارت برگشته‌ایم میبینم واقعا امکان ندارد با مردی که ۳۰ سال از من بزرگتر است زندگی کنم ...

دادگاه باین زن و شوهر برگ عدم سازش داد !

کوماتسو بایران آمد
KOMATSU

چرا ماشین نسخه‌برداری بخرید؟ یکی ازماشین‌های ما را اجاره کنید

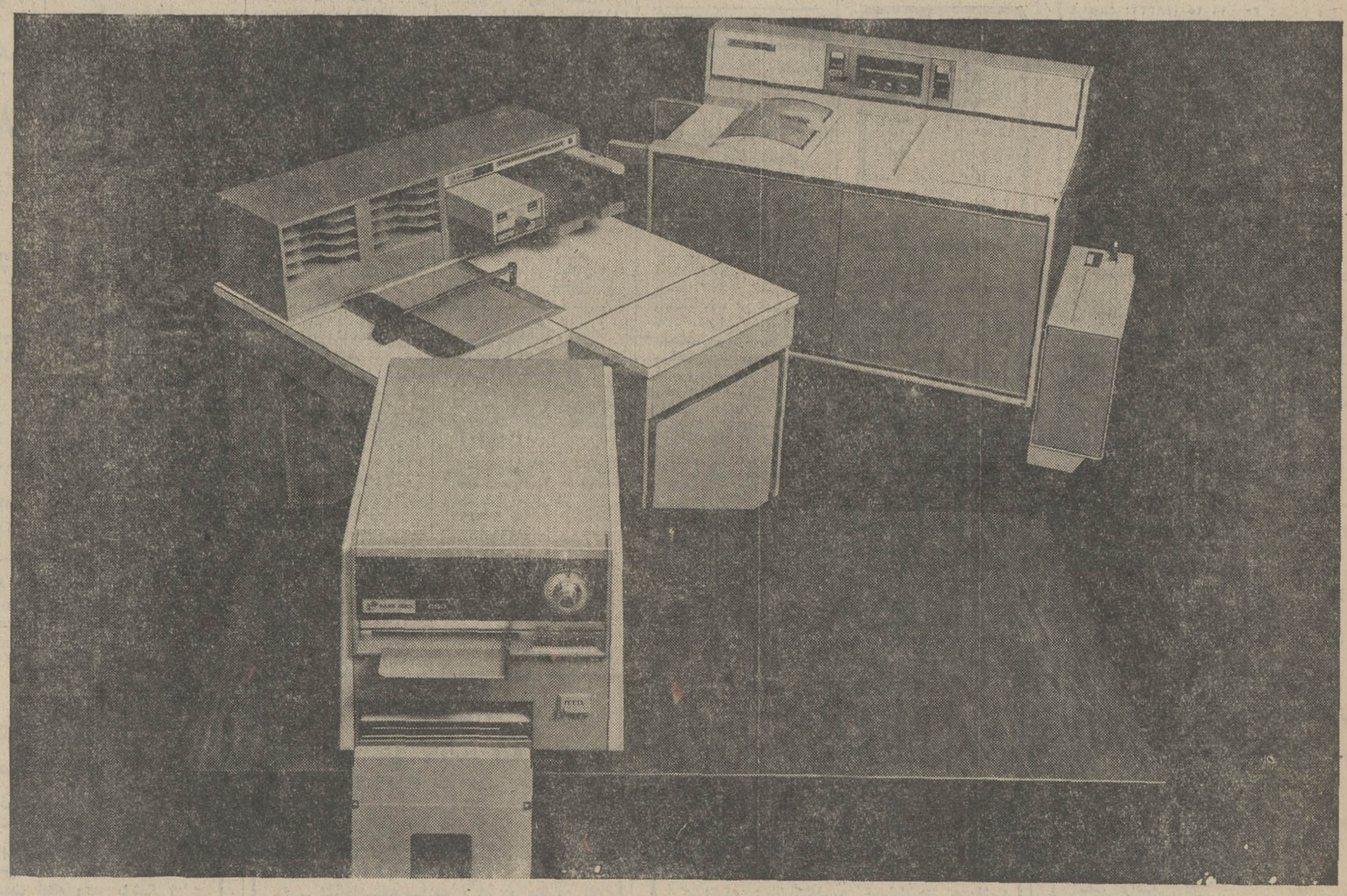

ممکن است ماشین نسخه برداری که امروز با صرف هزینه قابل ملاحظه‌ای میخرید برای جوابگوئی به احتیاجات فردای شما ، خیلی کوچك باشد . شرکت « رنك زیراکس » انواع مختلف ماشین‌های نسخه برداری خود راکه برای رفع نیازمندیهای موسسات کوچك و بزرگ‌مناسب هستند بطریق اجاره دراختیارشما میگذارد . کوچکترین ماشین نسخه برداری مدل ۶۶۰ « رنك زیراکس » بقدری جمع و جور است که به آسانی روی میز جا میگیرد و یا ماشین نسخه برداری ۳۶۰۰ را در نظر بگیرید که در هر دقیقه شصت کپی تهیه میکند و میتواند اسناد پنجاه صفحه‌ای را نیز صحافی کند . نحوه احتساب اجاره بها و هزینه نسخه برداری طوری میباشد که شما فقط بهای کپی‌هائی راکه‌تهیه میکنید میپردازید و هرقدر تعداد این کپی ها بیشتر باشد ، قیمت آنها نیزکم‌تر خواهد بود . کلیه نسخه‌های برداشته شده تمیز وخشك و خوانا بوده و مستقیماً ازروی نسخه اصلی ، روی کاغذ معمولی تهیه میشود . با استفاده ازماشین‌های نسخه‌برداری «رنك زیراکس» شما به استنسیل یا مواد شیمیائی مرطوب هیچگونه نیازی نخواهیدداشت . اجاره پرداختی شامل هزینه استفاده از تسهیلات « رنك زیراکس » برای سرویس‌ماشین‌ها نیز میباشد .

با استفاده از ماشینهای « رنك زیراکس » نه تنها به تسهیل‌کار خود کمك خواهید کرد ، بلکه در هزینه‌های اداری نیز مقدار قابل توجهی صرفه جوئی میکنید .

برای مشاهده طرز کار ماشین‌های نسخه‌برداری « رنك زیراکس » و برآورداحتیاجات و انتخاب ماشین مناسب ، لطفاً با آدرس زیرتماس حاصل فرمائید :

شرکت سهامی خاص « رنك زیراکس » ایران
خیابان ایرانشهر ـ خیابان کامیاد ـ شماره ۱۷
تلفن : ۸ ـ ۸۲۹۵۱۶

RANK XEROX

یادداشت اقتصادی

سیاست اشتغال ودستمزدها

مسئله اشتغال بزرگترین مسئله چندین سال آتیه کشور خواهد بود . از اقتصاد کشور انتظار این خواهد رفت که برای میلیونها جمعیت سرگردان روستاها و هزاران نفرجمعیت در حال افزایش شهرها اشتغال متناسبی فراهم آورد . در این زمینه نه تنها لازمست میزان سرمایه‌گذاری را در بخش مدرن هرچه بیشتر توسعه دهیم (سرمایه‌گذاری در بخش سنتی که کشاورزی از مهمترین ارکان آن است طبق تجربیات گذشته در ایجاد کار و فراهم آوردن فرصتهای اشتغال چندان موفق نبوده است) بلکه سیاست اشتغال و دستمزد یکی از نکات حساس در این تلاش کاریابی و ایجاد اشتغال خواهد بود.

ما برای توسعه فعالیتهای تولیدی خود نمیتوانیم ونبایستی تنها روی بازارهای داخلی حساب کنیم . موقعی میتوانیم انبوه بیشتر از کارگران را بکارهای مختلفه مشغول داشته باشیم که موسسات تولیدی ما بازارهای وسیعی در خارج از کشور در اختیار داشته باشند . نفوذ در بازارهای خارج و حفظ بازارهای داخلی نیز یک راه دارد و آن ارزان‌تر تمام کردن محصولات‌میباشد . برای‌آنکه‌محصولات تولیدی ما ارزانتر تمام شود بایستی از مزایای تولید انبوه استفاده بیشتری بنمائیم ، بایستی مدیریت خود را تقویت کنیم و خیلی کارهای دیگر نیز انجام دهیم ولی بایستی بیش از هرچیز مواظب سطح‌دستمزدها و حقوق کارگران و کارمندان باشیم و نسبت کارآئی افراد را نسبت باین دستمزدها همیشه در نظر داشته باشیم . رمز اساسی پیشرفت اقتصادی آلمان و ژاپن و نفوذ حیرت‌انگیز آنها در بازارهای جهانی (آنهم روی مواد اولیه وارداتی) نیز همین بوده است .

در ایران ، ما از یکطرف با زیادی کارگر روبرو هستیم و این پرهیز جدی از سرمایه‌گذاری‌های سرمایه‌طلب واتوماتیک را سفارش مینماید و از طرف دیگر لازمست محصولات خود را در قیمت ارزان تهیه و عرضه نمائیم . تنها راه توام نمودن این دو عامل متضاد ، ترجیح شعار «هرچه بیشتر اشتغال» بر «هرچه بیشتر دستمزد و حقوق » خواهد بود . زیرا چه‌بهتر که میلیونها کارگر بادرآمدی متعادل کارکنند و برای بازارهای داخلی و خارجی‌جنس‌تهیه‌نمایند تاعده‌ای‌معدود بادستمزدها و حقوقهای حداکثر کارکنند در حالیکه میلیونها بیکار بمانند و اقتصاد کشور حتی از تامین احتیاجات محصولات داخلی نیز در قیمتهای متناسب عاجز بماند .!

ناصر معتمدی

بازار

رونق در بازار مرغ و گوشت گاو

از بامداد دیروز توزیع‌گوشت مرغ در تهران و حومه به‌دوبرابر افزایش یافت و خریداران مرتب برای خرید بمرغ‌فروشیها مراجعه میکردند .

با اینکه قیمت مرغ براساس آگهی اتحادیه مرغداران در نرخ ۸۰ ریال (کشته و شکم‌خالی) تثبیت شده بود ، ولی بعلت وجود خریداران فراوان در بسیاری از مرغ‌فروشیها قیمت تثبیت شده گوشت مرغ رعایت نمیشد و هر کیلو مرغ بین ۸۰ تا ۱۰۰ ریال بدست مشتری داده میشد .

علاوه بر گوشت مرغ تعداد کثیری‌از مردم، برای خریدگوشت به‌مغازه‌های گوشت گاو فروشی مراجعه میکردند ، بطوریکه در بعضی از نقاط برای خریدگوشت گاووگوساله صف بسته بودند .

قیمت گوشت گاو و گوساله بدون استخوان که تا چند روز قبل هر کیلو ۹۲ ریال و یکصد ریال بود ، دیروز هر کیلو ۱۰۰ تا ۱۱۰ ریال عرضه میشد .

علت افزایش‌فروش گوشت‌مرغ و گوشت گاو و گوساله مربوط به تغییر قیمت گوشت گوسفندی بود که از دیروز بموقع اجراء گذاشته شده بود .

مرغداران و عمده‌فروشان مرغ با اینکه با بازار پر رونق دیروز مواجه بودند . ولی بعلت کافی بودن موجودی نگرانی نداشته و تمام تقاضای مشتریان را انجام میدادند .

قیمت یک کیلو مرغ زنده در عمده فروشیها کماکان ۵۵ ریال و مرغ کشته شکم‌خالی۷۳ ریال‌بود، ولی قیمتها بدلیل ذکرشده‌در بازار مصرف‌کننده افزایش قیمت نشان داد .

از زمانیکه اعلام شد ، قیمت گوشت گوسفندی تغییر نکرده به تدریج‌مشتریان مرغ‌فروشها کاسته شد و تا ظهر امروز وضع‌فروش مرغ بحالت دوروز قبل بازگشت.

گزارش بانک جهانی درباره جمعیت ورشد اقتصادی

واشنگتن ـ بانک جهانی‌طی گزارشی در باره وضع‌اقتصادی کشور های‌درحال پیشرفت‌اعلام کرده است که این کشور ها ، در مدت بیست سال پیشرفت هائی در زمینه های اقتصادی‌و بهبود شرایط زندگی نصیبشان شده است ولی بعضی از آنها، براثر افزایش جمعیت وداشتن وامهای گران نتوانسته‌اند‌آنطور که باید از این پیشرفت ها بهره گیرند.

در گزارش بانک جهانی‌آمده است که کشور های مزبور در زمینه ، فرهنگی و افزایش تولیدات به میزان ۲۵ در صد پیشرفته‌اند ولی درعوض روند صعودی جمعیت موجب شده است که هزینه زندگی افزایش یابد . جمع، جمعیت کشورهای درحال پیشرفت در ۱۹۷۰ ـ ۲٫۵۰۰ میلیون نفر بوده است. که به‌میزان۱۰ میلیون نفرنسبت به ده سال پیش از ۱۹۷۰ افزایش نشان میدهد وانتظار میرود که این جمعیت دربیست سال آینده دو برابر شود . دورنمای خارجی این کشور ها از۲۷٫۵۰۰ میلیون بین ۱۹۶۵ تا ۱۹۷۰ به ۵۹٫۳۰۰ میلیون دلار بالغ شده ست که‌افزایش حدود ۱۰٫۴ درصد را نشان میدهد

اقتصادی

در سال آینده

درآمد نفت ۱۷۸ میلیارد ریال خواهد بود

وضع ارزی کشور موقعیت ایران را ممتاز ساخت

درآمد های دولت که در سالهای ۵۰ ـ ۱۳۴۷ سالانه بطور متوسط حدود ۲۴ در صدرشد داشته بموجب برآورد های انجام شده در سال آینده با حدود ۱۸ در صد رشد به ۳۰۸٫۳ میلیارد ریال بالغ خواهد شد .در گزارشی که مطالب فوق اعلام‌شده اضافه گردیده :

مالیات های مستقیم که بدنبال رشد سریع اقتصادی از یک طرف و اجرای قانون جدید مالیات ها و افزایش کارائی دستگاه‌وصول کننده ازطرف دیگر سیر صعودی خود رااز اولین سال برنامه عمرانی چهارم شروع‌کرده بود در طی سالهای۵۰ ـ ۱۳۴۷ بطورمتوسط سالانه حدود ۲۱٫۵ در صد افزایش یافته است .

در برنامه دولت ضمن استفاده از ظرفیت مالیاتی کشور برای‌رشد و فعالیت های‌تولید فعالیت های مالیاتی لازم در نظر گرفته‌شده است . درآمد های حاصل از انحصارات و اعمال تصدی دولت در سال های ۵۰ـ۱۳۴۷ بطور متوسط سالانه ۲۷٫۳ در صد افزایش دارد .

درآمد نفت

دراین دوره بیش از ۹۰ در صد درآمد های این بخش مربوط به نفت است .

پیش‌بینی میشود که در سال ۱۳۵۱ درآمد نفت بارشدی حدود ۲۴ درصد به ۱۷۸٫۲ میلیارد ریال بسایر درآمد هائی که بطور عمده از سود سهم شرکت ها ودریافتی از موسسات انتفاعی وابسته بدوت تشکیل‌می‌شود به ۹٫۸ میلیارد ریال بالغ گردد .

در زمینه وضع پولی کشور طی سال های ۵۰ـ۱۳۴۷ پیوسته کوشش لازم بعمل آمده که بموازات رشته تولید ناخالص ملی درآمد پولی نقدینگی اقتصاد نیز افزایش یافته است .

تصمیمات و سیاست های مربوطبه تغییرات نرخ تنزیل مجدد بهره سپرده های مدتدار و پس‌انداز و اوراق قرضه در حفظ تعادل پولی موثر هستند .

سپرده های پس‌انداز و مدتدار پیوسته روبه افزایش بوده و پیش‌بینی میشود رشد پس‌انداز در سال ۱۳۵۱ نسبت به ۱۳۴۷ حدود ۶۰ درصد افزایش یابد .

دراین گزارش در زمینه سیاست پولی و اقدامات دولت‌در این مورد گفته شد اجرای تصمیمات سیاست پولی در ٤ سال اخیر بر میزان نقدینگی بخش خصوصی اثرگذاشت ومنجر بکاهش رشد حجم پول وافزایش سریع شبه پول گردید و در نتیجه سرعت گردش درآمد پول بتدریج افزایش یافت.

درزمینه وضع ارزی کشور قرارداد نفتی جدید که در سال ٤۹ در تهران امضاء شد دریافت های ارزی را افزایش داد وبطوری که امکان پرداخت های سنگین ارزی کشور خاصه پرداخت برای واردات کالا های سرمایه‌ای واسطه فراهم گردید .

بانک مرکزی ایران برای ایجاد تسهیلات بیشتر و بازرگانی خارجی کشور باتکاء امکانات و ذخائر ارزی کشور حدود ۲۸۰ میلیون دلار وام ارزی نقدی دریافت کرده است .

در سال جاری بهبود وضع ارزی باتوجه به‌افزایش درآمد نفت غیر اینکه دارائی های خارجی کشور ۱۱۳ میلیون دلار افزوده شد و موجبات استحکام وضع ارزی رانیز در سال آینده فراهم ساخته و مازاد ارزی کشور وضع بین‌المللی ایران در مقایسه با سایر کشور های مشابه کاملا ممتاز کرده است .

اخبار اقتصادی ایران

گمرک روزهای جمعه هم کار میکند

اداره کل گمرک اعلام داشت بمنظورایجاد تسهیلات لازم‌و تسریع در انجام تشریفات گمرکی برای ترخیص کالا از امروز ادارات گمرک تهران ، خرمشهر ، بندر شاهپور ، جلفا در کلیه روز های تعطیل منجمله جمعه برای ترخیص کالا آماده و مشغول انجام وظیفه می‌باشند .

آموزش رانندگی ماشین‌آلات کشاورزی

دومین دوره تربیت راننده ماشین آلات کشاورزی از طرف وزارت کشاورزی ومنابع طبیعی تشکیل شد ودر این دوره ۲۸ نفر شرکت کردند .

این کلاس تحت نظر کارشناسان مهندسی زراعی و بنگاه توسعه ماشین های کشاورزی بمدت ٤۰ روز ادامه داشت و هزینه‌شرکت کنندگان‌در مدت آموزش که شبانه روزی است بعهده وزارت کشاورزی میباشد .

دراولین دوره این کلاسها ۳۹ نفر رانندگی تراکتور را آموخته‌اند .

به کشت علوفه در منطقه خراسان کمک‌میشود

مشهد ـ خبرنگار اطلاعات : بمنظور تامین قسمتی از علوفه مورد نیاز دامهای خراسان و توسعه دامداری ها و افزایش محصولات دامی و فراهم نمودن امکانات بیشتر برای احیای مراتع طبیعی اداره کل کشاورزی خراسان اعلام داشت : درسال جاری باعقد قرارداد با شرکت های تعاونی روستائی و شرکت های سهامی زراعی و کشتکاران با بخشودگی۲۰ در صدبهاء کود شیمیائی و ۵۰ در صدبذر ، نسبت به‌افزایش تولید علوفه در منطقه خراسان اقدام‌میشود. در سال دیگر طرح افزایش تولید علوفه در سطح ۱۵۰۰۰ هکتار به شرح زیر اجراء میشود :

جودر ۱۲ هزار هکتار ، یونجه و سایر نباتات علوفه‌ای در ۲۰۰۰ هکتار و ذرت در ۵۰۰ هکتار اضافه تولید خواهد شد .

برای تسطیح اراضی و تامین اب بقرار هر هکتار حداکثر سی هزار ریال‌و مجسی، کود بذر و وام پولی داده خواهد شد .

کمک به دامداران

دیروز از طرف کمیته امداد استان‌مازندران بمنظور کمک بدامدارانی که در محاصره برف قرارگرفته بودند ، مقدار ده تن جو وسیله فرماندار و دو تن از نمایندگان انجمن شهرستان این استان بین‌دامداران روستا های جنب رودباراز توابع شهسوار برایگان توزیع شد. همچنین مقدار نهصد وپنجاه‌تن جو برای مصرف‌دامهای دامداران این‌منطقه اختصاص یافت . این مقدار جو از قرار هر تن ٦۷۵ تومان در اختیار دامداران منطقه شهسوار و رامسر قرار خواهدگرفت.

خبرنگار ما در شهسوار گزارش داد : ریزش باران در شهسوار و مناطق اطراف آن از سه روز قبل آغاز شده وبطورمتناوب ادامه دارد.

اخبار اقتصادی جهان

قرارداد همکاری اقتصادی شوروی و الجزایر

مسکو ـ دولت شوروی یک قرارداد همکاری اقتصادی از ۱۹۷۱ تا ۱۹۷۳ باالجزایر امضاء کرد .طبق این قرارداد دادوستد این دو کشور ، ۵۰درصد نسبت به۱۹۷۱ در ۱۹۷۲ افزایش می‌یابد . الجزایر نفت ، میوه و بعضی از تولیدات صنعتی را به شوروی صادر کرده و در عوض‌ماشین های مختلفه صنعتی ساخت شوروی را خریداری میکند .

کنفرانس اقتصادی در بانکوک

بانکوک . نمایندگان سیزده دولت در بانکوک ، گرد آمده‌اند تا درباره امکانات گسترش و روابط اقتصادی کشور های در حال توسعه آسیائی مذاکره کنند .نماینده کمیته اقتصادی سازمان ملل متحد گفت ، این کنفرانس، تسهیلات تازه‌ای برای بهبود وضع اقتصادی کشور هائی که در یك قاره و منطقه جغرافیائی قرار دارند فراهم می آورد و سعی خواهد شد که نیاز کشور های‌شرکت کننده دراین کنفرانس به بازار های جهانی خارج از منطقه ، کاهش یابد و به بازار های خود متکی شود و همکاریکه تقاضا در بازار های خارجی کاهش یافت بتدریج تولیدات منطقه افزایش می یابد و میتوان به تامین نیاز از بازار های آسیائی امیدوار شد . در جلسات این کنفرانس نمایندگان ، ایران ، کامبوج ، مالزی ، پاکستان ، گینه جدید ، فیلیپین ، کره جنوبی ، ویتنام جنوبی ، سنگاپور و تایلند شرکت دارند .

در مذاکرات اولیه ، راههائی که برای توسعه‌روابط اقتصادی بین کشور های نامبرده پیشنهاد میشود بررسی میگردد .

مذهبی

از: دکتر محمدرضا صالحی کرمانی

عاشورای حسینی: ۶

نقطه‌اوج قهرمانی و فضیلت

نقطه‌اوج شجاعت وفضیلت

بعثت رسول اکرم و موج عدالت آن در جامعه مکیان‌طوفانی برانگیخت، طوفانی که مغزها و اندیشه های خاموش ومرده را بحرکت و جنب و جوش انداخت .

ابوسفیان و یارانش قبل از بعثت رسول اکرم از این خموشی استفاده‌ها کرده بودند و اصولا ریاست و حکومت آنها مدیون همین خاموشی و نبودن تحرک فکری در جامعه بوده است ، جامعه سرد و بدون حرکت مکه زمینه‌را از هرجهت برای حکومت شخصیت‌های فاسد و سودجوئی مانند ابوسفیان و یارانش آماده کرده بود ، و آنان نیز از این جریان حداکثر استفاده را کرده و از گروه مردم بینوا و رنجور سواری میگرفتند .

بعثت رسول اکرم مغزها را بحرکت انداخت ، و آیات آسمانی قرآن فضای تاریک جامعه را روشن کرد ، در پرتو این روشنائی بود که چهره زشت و نفرت‌انگیز ابوسفیانها در برابر مردم نمودار شد ، مردم احساس کردند که از خوابی سنگین و عمیق بیدار شدند و سخت تعجب می‌کردند که چگونه سالهاتن‌بحکومت فاسد و ننگین‌ابوسفیانها داده و حتی نفسشان هم درنمی‌آمد .

در نتیجه این تحول فکری عقربک توجه مردم از قطبی به‌قطبی‌دیگرمنعطف شد .

بت موهوم درهم شکست و عظمت ابوسفیان رئیس خاندان اموی درهم خرد شد ، زیرا تجلی عدل دروجود محمد آغازشده‌بود، افکار ودلها بسوی او متوجه شد و قدرت ازخانه ابوسفیان بخانه وحی و بخانه رسول خدا نقل مکان کرد ، تیره اموی که تا آنهنگام ریاست و حکومت را حق مسلم خود می‌دانست از گردونه خارج شد و نبی اکرم اسلام که شخصیت ممتاز و یا از بنی‌هاشم بود ، قدرت‌را در دست‌گرفت، قدرتی معنوی با جذبه‌ای روحانی و آسمانی .

ابوسفیان و اصولا خاندان اموی در برابر امواج‌پردامنه‌فکراسلامی، مقاومت های فراوان کردند هرچه اسلام و نفوذ معنوی رسول‌خدابیشتر گسترش‌می‌یافت برمخالفت و کارشکنی‌آنان بیشترافزوده میشد ، رسول خدا در موطن خود مکه **برسالت مبعوث شد و از همان نخستین روز وحی فعالیت خود را درراه‌گسترش توحید شروع کرد رسول خدا سیزده سال در مکه هدف مقدس خود را با تلاشی بی‌گیر و مداوم تعقیب کرد و در طول این سیزده سال امویان برهبری ابوسفیان به آنحضرت و پیروانش شکنجه‌ها و زجرها دادند ، شکنجه‌ها و آزارها آنچنان شدت داشت که ناچار رسول خدا بجمعی ازپیروان‌خود دستور داد تا از مکه خارج شده و بحبشه هجرت کنند و خود نیز مدت سه سال بخارج شهر و بشکاف کوهی بنام «شعب ابی‌طالب» پناه برد .**

سرانجام شرائطی فراهم‌شدکه پیغمبر توانست دوباره بمکه برگردد ولی بازهم حملات پی‌درپی مخالفان که برهبری ابوسفیان انجام می‌گرفت زندگی را برآنحضرت سخت کرد و ناچار دوباره از مکه خارج شد وبمدینه هجرت‌فرمود و همین هجرت آغاز تاریخ اسلامی‌است که اکنون ۱۳۹۲ سال از آن می‌گذرد .

سرانجام شرائطی فراهم‌شدکه پیغمبر توانست دوباره بمکه برگردد ولی بازهم حملات پی‌درپی مخالفان که برهبری ابوسفیان انجام می‌گرفت زندگی را برآنحضرت سخت کرد و ناچار دوباره از مکه خارج شد وبمدینه هجرت‌فرمود و همین هجرت آغاز تاریخ اسلامی‌است

با آمدن رسول خدا بمدینه اسلام نضجی گرفت وپیروان‌اسلام رو بفزونی نهادند و این برای ابوسفیانها غیرقابل تحمل بود ، به اینجهت عازم جنگ با پیغمبر شدند وجنگ بدر و احد واحزاب نمونه های بارز و مخالفتها و کارشکنی های دودمان اموی با اسلام است ، و در عین حال از این جنگها نیز بهره‌ای بردند و کار اسلام روزبروز رونقی‌بیشتر می‌یافت تا اینکه سرانجام مکه بدست پیغمبر فتح شد ، و دودمان اموی در مقابل عمل انجام شده قرار گرفتند ولی آنها دست از مبارزه برنداشتند ، رنگ و روی خود را عوض کردند و چون نمی‌توانستندببارزه‌مستقیم پردازند ناچار برنگ اسلام درآمدند .

هدف این بود که در زیرنقاب‌اسلامی و از داخله حوزه مسلمانان بفعالیتهای شوم و ننگین خود ادامه داده و دوباره قدرت را بدست گیرند .

آنها منتظر فرصت بودند ، فرصتی که میدان را برای آنها باز کند ، تا دوباره قدرت را از بنی‌هاشم به بنی‌امیه منتقل سازند ، اسلام مسئله‌ای مافوق اختلافات قومی و قبیله‌ای بود، و رسول اسلام از افقی بسیار بالاتر و از قله‌ای مرتفع‌تربجهان‌ومسائل‌انسانی‌می‌نگریست.

ناتمام

مجله جوانان منتشر شد

وزارت بهداری بمنظور خدمت درمؤسسات تابعه تعدادی کارمند بامشخصات زیر استخدام مینماید

بقیه از صفحه دهم

عنوان	محل خدمت	تعداد	میزان تحصیلات	جمع حقوق وخارج ازمرکز
پزشك عمومی برای خدمت بهداشتی ودرمانی روستائی	پیرانشهر نقده	۱ نفر	دکترای پزشکی	٤٤۲٤۰ ریال
پزشك عمومی برای خدمت بهداشتی ودرمانی روستائی	محمدشاه نقده	۱ نفر	دکترای پزشکی	٤٤۲٤۰ ریال
پزشك عمومی برای خدمت بهداشتی ودرمانی روستائی	بفروئیه یزد	۱ نفر	دکترای پزشکی	۳٦۳٤۰ریال
پزشك عمومی برای خدمت بهداشتی ودرمانی روستائی	ویست گلپایگان	۱ نفر	دکترای پزشکی	٦۳۲۰۰ریال
پزشك عمومی برای خدمت بهداشتی ودرمانی روستائی	سیاهو بندرعباس	۱ نفر	دکترای پزشکی	٦۳۲۰۰ریال
پزشك عمومی برای خدمت بهداشتی ودرمانی روستائی	طبل بندرعباس	۱ نفر	دکترای پزشکی	٦۳۲۰۰ ریال
دندانپزشك	طبس خراسان	۱نفر	دکترای دندانپزشکی	۲٦٦۰۰ریال

عنوان	محل خدمت	تعداد	میزان تحصیلات	جمع حقوق و خارج از مرکز
تکنسین	آزمایشگاه مرکز بهداشت کاشمر	۱ نفر	فوق دیپلم در رشته مربوطه	۱٤۸٤۰ ریال
تکنسین	آزمایشگاه مرکز بهداشت درگز	۲ نفر	فوق دیپلم در رشته مربوطه	۱٤۸٤۰ ریال
تکنسین	آزمایشگاه مرکز بهداشت قوچان	۱ نفر	فوق دیپلم در رشته مربوطه	۱۲۱۹۰ ریال
تکنسین	آزمایشگاه مرکز بهداشت شیروان	۲ نفر	فوق دیپلم در رشته مربوطه	۱٤۸٤۰ ریال
تکنسین	آزمایشگاه مرکز بهداشت اسفراین	۲ نفر	فوق دیپلم در رشته مربوطه	۱٤۸٤۰ ریال
تکنسین	آزمایشگاه مرکز بهداشت بجنورد	۲ نفر	فوق دیپلم در رشته مربوطه	۱۲۱۹۰ ریال
تکنسین	آزمایشگاه مرکز بهداشت نیشابور	۲ نفر	فوق دیپلم در رشته مربوطه	۱۲۱۹۰ ریال
تکنسین	آزمایشگاه مرکز بهداشت سبزوار	۱ نفر	فوق دیپلم در رشته مربوطه	۱۲۱۹۰ ریال
تکنسین	آزمایشگاه مرکز بهداشت ایرانشهر	۱ نفر	فوق دیپلم در رشته مربوطه	۲۱۲۰۰ ریال
تکنسین	آزمایشگاه مرکز بهداشت بوشهر	۱ نفر	فوق دیپلم در رشته مربوطه	۲۱۲۰۰ ریال
تکنسین	آزمایشگاه مرکز بهداشت بروجرد	۲ نفر	فوق دیپلم در رشته مربوطه	۱۲۱۹۰ ریال
تکنسین	آزمایشگاه مرکز بهداشت الیگودرز	۲ نفر	فوق دیپلم در رشته مربوطه	۱٤۸٤۰ ریال
تکنسین	آزمایشگاه مرکز بهداشت نهاوند	۲ نفر	فوق دیپلم در رشته مربوطه	۱٤۸٤۰ ریال
تکنسین	آزمایشگاه مرکز بهداشت ملایر	۲ نفر	فوق دیپلم در رشته مربوطه	۱۲۱۹۰ ریال
تکنسین	آزمایشگاه مرکز بهداشت تویسرکان	۲ نفر	فوق دیپلم در رشته مربوطه	۱٤۸٤۰ ریال
تکنسین	آزمایشگاه مرکز بهداشت بروجن	۲ نفر	فوق دیپلم در رشته مربوطه	۱۸۵۵۰ ریال
تکنسین	آزمایشگاه مرکز بهداشتی و درمانی‌روستائی فارسان چهار محال	۱ نفر	فوق دیپلم در رشته مربوطه	۲۱۷۰۰ ریال
تکنسین	آزمایشگاه مرکز بهداشتی و درمانی لردجان فارسان	۱ نفر	فوق دیپلم در رشته مربوطه	۲۱۷۰۰ ریال
تکنسین	آزمایشگاه مرکز بهداشتی پهن بندرعباس	۱ نفر	فوق دیپلم در رشته مربوطه	۲٤۸۰۰ ریال
تکنسین	آزمایشگاه مرکز بهداشتی گاوبندی	۱ نفر	فوق دیپلم در رشته مربوطه	۲٤۸۰۰ ریال
تکنسین	آزمایشگاه مرکز بهداشتی بهداشت رضائیه	۱ نفر	فوق دیپلم در رشته مربوطه	۲٤۸۰۰ ریال
تکنسین	آزمایشگاه مرکز بهداشتی ماکو	۱ نفر	فوق دیپلم در رشته مربوطه	۱٤۸٤۰ ریال
تکنسین	آزمایشگاه مرکز بهداشتی شاهپور	۲ نفر	فوق دیپلم در رشته مربوطه	۱٦۹٦۰ ریال
تکنسین	آزمایشگاه مرکز بهداشتی مهاباد	۲ نفر	فوق دیپلم در رشته مربوطه	۱٤۸٤۰ ریال
تکنسین	آزمایشگاه مرکز بهداشت آستارا	۲ نفر	فوق دیپلم در رشته مربوطه	۱٤۸٤۰ ریال
تکنسین	آزمایشگاه مرکز بهداشت اردبیل	۲ نفر	فوق دیپلم در رشته مربوطه	۱۸۵۵۰ ریال
تکنسین	آزمایشگاه مرکز بهداشت مشکین شهر	۲ نفر	فوق دیپلم در رشته مربوطه	۱۲۱۹۰ ریال
تکنسین	آزمایشگاه مرکز بهداشت میانه	۲ نفر	فوق دیپلم در رشته مربوطه	۱٤۸٤۰ ریال
تکنسین	آزمایشگاه مرکز بهداشت مرند	۱ نفر	فوق دیپلم در رشته مربوطه	۱۲۱۹۰ ریال

عنوان	محل خدمت	تعداد	میزان تحصیلات	جمع حقوق و خارج از مرکز
تکنسین	آزمایشگاه مرکز بهداشت اهر	۱ نفر	فوق دیپلم در رشته مربوطه	۱۲۱۹۰ ریال
تکنسین	آزمایشگاه مرکز بهداشت خلخال	۱ نفر	فوق دیپلم در رشته مربوطه	۱٤۸٤۰ ریال
تکنسین	آزمایشگاه مرکز بهداشت سنقر	۲ نفر	فوق دیپلم در رشته مربوطه	۱٤۸٤۰ ریال
تکنسین	آزمایشگاه مرکز بهداشت پاوه	۱ نفر	فوق دیپلم در رشته مربوطه	۱٤۸٤۰ ریال
تکنسین	آزمایشگاه مرکز بهداشت‌شاه‌آبادغرب	۱ نفر	فوق دیپلم در رشته مربوطه	۱٦۹٦۰ ریال
تکنسین	آزمایشگاه مرکز بهداشت رفسنجان	۲ نفر	فوق دیپلم در رشته مربوطه	۱۸۵۵۰ ریال
تکنسین	آزمایشگاه مرکز بهداشت بم	۲ نفر	فوق دیپلم در رشته مربوطه	۱٤۸٤۰ ریال
تکنسین	آزمایشگاه مرکز بهداشت بافت	۱ نفر	فوق دیپلم در رشته مربوطه	۱۸۵۵۰ ریال
تکنسین	آزمایشگاه مرکز بهداشت جیرفت	۲ نفر	فوق دیپلم در رشته مربوطه	۱٦۹٦۰ ریال
تکنسین	آزمایشگاه مرکز بهداشت تربت جام	۱ نفر	فوق دیپلم در رشته مربوطه	۱۹۰۸۰ ریال
تکنسین	آزمایشگاه مرکز بهداشت بیرجند	۲ نفر	فوق دیپلم در رشته مربوطه	۱٤۸٤۰ ریال
تکنسین	آزمایشگاه مرکز بهداشت طبس	۱ نفر	فوق دیپلم در رشته مربوطه	۱٤۸٤۰ ریال
تکنسین	آزمایشگاه مرکز بهداشت فردوس	۱ نفر	فوق دیپلم در رشته مربوطه	۱۸۵۵۰ ریال
تکنسین	آزمایشگاه مرکز بهداشت قروه	۲ نفر	فوق دیپلم در رشته مربوطه	۱٤۸٤۰ ریال
تکنسین	آزمایشگاه مرکز بهداشت بیجار	۲ نفر	فوق دیپلم در رشته مربوطه	۱٦۹٦۰ ریال
تکنسین	آزمایشگاه مرکز بهداشت سقز	۲ نفر	فوق دیپلم در رشته مربوطه	۱۹۹٦۰ ریال
تکنسین	آزمایشگاه مرکز بهداشت مریوان	۱ نفر	فوق دیپلم در رشته مربوطه	۱٦۹٦۰ ریال
ماما	کهکیلویه	۱ نفر	لیسانس مامائی	۲۵۹۲۰ ریال
ماما	گناباد	۱ نفر	لیسانس مامائی	۲۰۱٦۰ ریال
ماما	اسفراین	۱ نفر	لیسانس مامائی	۲۰۱٦۰ ریال
ماما	مهران‌ایلام	۱ نفر	لیسانس مامائی	۲٤۰۰۰ ریال
ماما	سوسنگرد	۱ نفر	لیسانس مامائی	۲۸۸۰۰ ریال
ماما	جزیره‌خارك	۱ نفر	لیسانس مامائی	۲۸۸۰۰ ریال
مدیر بیمارستان	بیمارستان ریوی رشت	۱نفر	فوق‌لیسانس‌دررشته مربوطه	۲۱۸۵۰ ریال
مدیر بیمارستان	بیمارستان ریوی همدان	۱نفر	فوق‌لیسانس‌دررشته مربوطه	۲۱۸۵۰ ریال
مدیر بیمارستان	بیمارستان ریوی کوت عبداله	۱نفر	فوق‌لیسانس‌دررشته مربوطه	۳٤۲۰۰ ریال
مدیر بیمارستان	بیمارستان ریوی اصفهان	۱نفر	فوق‌لیسانس‌دررشته مربوطه	۲۱۸۵۰ ریال

داوطلبان واجد شرایط بایدفرم تکمیل شده ذیل را با دو قطعه عکس ٤×٦ وسیله پست‌سفارشی بدفتر کارگزینی وزارت بهداری واقع در خیابان شمیران ایستگاه تعمیرگاه ارسال دارند. بدیهی است به داوطلبان بومی فوق‌العاده اشتغال خارج از مرکز بدی آب و هواتعلق‌نخواهد گرفت .داوطلبانی که تا مهلت مقرر نام نویسی کرده‌اند در تاریخ۱۵ر۱۲ر۱۳۵۰ جهت مصاحبه‌بمراکز زیر مراجعه نمایند . م‌الف ۱۵۲۲۰

وزارت بهداری

نام و نام خانوادگی ـ نام پدر ـ شماره شناسنامه ـ محل صدور
تاریخ تولد ـ مدرك تحصیلی ـ رشته تحصیلی یا تخصص داوطلب
نوع انجام خدمت وظیفه یا معافیت ـ نشانی کامل با ذکر شهر ـ امضاء

سالن اجتماعات وزارت بهداری ساختمان اداره بهداشت و تنظیم خانواده سه راه تخت‌جمشید
اداره کل آزمایشگاه ها واقع در خیابان شمیران ایستگاه تعمیرگاه
اداره کل امور پرستاری و مامائی واقع در خیابان شمیران ایستگاه تعمیرگاه
اداره کل خدمات درمانی واقع در خیابان شمیران ایستگاه تعمیرگاه
اداره کل حدمات بهداشتی (اداره بهداشت دهان و دندان) واقع در خیابان شمیران ایستگاه تعمیرگاه

پزشك متخصص . پزشك عمومی. پزشك پیشکیری‌جراح
تکنولوژیست. متخصص آزمایشگاه. تکنیسین‌ازمایشگاه
ماما
مدیر بیمارستان
دندان پزشك

در هفت داروخانه تهران ، ۶ عدد کپسول «هوستاسیکلین»رابه‌هفت قیمت‌فروختند

۷داروخانه،۷نرخ!

در بحث هائی‌که در میزگرد پزشکان‌در«اطلاعات»داشتیم، سخن از گرانفروشی و بی انصافی بعضی داروخانـــه ها که بمیان آمده بود ، خبرنگاران اطلاعات برای آنکه از حقیقت گرانفروشی داروخانه ها مطلع شوند دست به ابتکاری زدند کـه ماجرای آنرا در زیر می‌خوانید .

«دارو» در تهران به نرخ ـ های گوناگون در دسترس مصرف کننده قرار میگیرد و بر چسب های قیمت که با نظارت وزارت بهداری روی جعبه دارو ها چسبانده میشود، ازدیدگاه‌بعضی‌صاحبان‌داروخانه های مختلف اعتباری ندارد .

نوسان قیمت یك نوع داروی بخصوص در داروخانه ـ های مختلف بر حسب انصاف فروشندگان آن گاه تا ۶۰ در صد علاوه بر نرخ تعیین شده است .

سوداگری با جان مردم

متاسفانه علیرغم تلاش‌هائی که برای یکنواخت شدن نرخ داروهای ساخت ایران وخارج میشود عرضه کنندگان دارو ، اقلام داروئی را با نرخ های متفاوت در اختیار مصرف کنندگان قرار میدهند .

تفاوت نرخ دارو ها از اینجا ناشی میشود که بسیاری از خریداران دارو بعلت نداشتن وجه کافی به فروشنده دارو توصیه میکنند که نصف یا یك‌سوم داروی تجویز شده‌را بسته بندی کنند و بعضی فروشندگان دارو با استفاده از جهل مشتری نسبت به قیمت واقعی آن ،تا آنجا که انصاف اجازه دهد نرخ دارو را بالا میبرند .

برای بررسی مساله تفاوت نرخ دارو ، خبرنگاران اطلاعات نخست‌از کمپانی سازنده‌داروی مورد نظربه کسب اطلاعات پرداختند .

یك دارو و هفت‌نرخ

خبرنگاران اطلاعات در گزارش خودمی‌نویسند ... از آقای دکتر ... هفت نسخه که بر روی همه آنها نام داروی «هوستاسیکلین» نوشته شده و تعداد آنها ۶ عدد تعیین شده بود گرفتیم ، و برای بررسی تفاوت نرخ‌دارو به ۷ داروخانه در ۷ نقطه شهر مراجعه کردیم

«هوستاسیکلین » کپسول آنتی بیوتیك است‌واز داروهائی است که تعداد فروش آن بالاست این کپسول که ساخت کارخانجات داروئی «هوخست» است در بسته های ۱۰۰ عددی به قیمت ۴۱۵ ریال دراختیار داروخانه ها گذاشته میشود‌که با نرخ ۵۰۰ریال بدست‌مصرف کننده بدهند در واقع ارزش هرعدکپسول «هوستاسیکلین » ۵ریال است و این نرخ پس از سود ۸۵ ریالی بر قیمت خرید آن تعیین شده است . به عبارتی دیگر ما باید برای پیچیدن هر نسخه فقط ۳۰ ریال میپرداختیم اما متاسفانه هر ۷ داروخانه‌ای که به آن مراجعه کردیم نرخ جدیدی برای این دارو داشت وهیچیك از آنها بهای تعیین شده‌رسمی برایشان حجت نبود ... »

خبرنگاران اطلاعات که هر هفت نسخه را با مهر داروخانه های هفتگانه و نرخی که فروشندگان دارو در ظهرنسخه نوشته‌اند ، ضمیمه گزارش‌خود کرده‌اند ، در آخرین برگ گزارش خود اسامی داروخانه ها ونرخ مورد استناد را باین ترتیب نوشته‌اند :

یك داروخانه واقع‌در خیابان کارون ۳۶ ریال

یك داروخانه واقع درخیابان حشمت‌الدوله ۴۸ ریال

یك داروخانه واقع‌درخیابان ناصر خسرو ۳۶ ریال

یك داروخانه واقع‌در خیابان استخر ۴۲ ریال

یك داروخانه‌واقع‌در خیابان امیریه ۴۸ ریال

یك داروخانه واقع درچهار راه پهلوی ۴۰ ریال

یك داروخانه واقع در سی متری ۳۵ ریال

این نرخ های گوناگون برای فروش ۶ عدد کپسول «هوستاسیکلین»دریافت گردیده است . در حقیقت بعضی از داروخانه های تهران از بی ـ چیزی و ناداری مشتریان و بیماران به بدترین وجهی‌سوء استفاده می کنند ، چون اگر بیمار بتواند و قدرت خریدیك جعبه‌دست‌نخورده‌هوستاسیکلین را داشته باشد از آنجا که بهای دارو پشت جعبه نوشته شده برای داروخانه فرصت‌سوء استفاده و گرانفروشی باقی نمیماند . همشهریان تهرانی‌باج کم پولی هم باید بپردازند. !

و هفت داروخانه تهران که هفت نرخ غیر عادلانه و بیشتر از بهای تعیین شده گرفتند همگی مهر داروخانه را برهفت نسخه‌ای که با همکاری یك پزشك زدند و بهای دریافتی را هم بخط خود پای نسخه نوشتند . این نسخه ها در هیئت تحریریه‌اطلاعات محفوظ است و از آنجا که نمی ـ خواستیم شائبه غرض ورزی برود نام داروخانه ها را ذکر نکردیم .

انتخابات انجمن‌مرکزی وحیدیه انجام شد

عزیز حسن زاده

سید مومن سلیم آبادی

محمد حیدرآبادیان

سروان حصاری

حیدر علی طاهری

نبی‌الله رشیدی

انتخابات انجمن محلی‌مرکزی‌وحیدیه انجام شد . در این انتخابات صد ها نفر از مردم‌محلی نماینده‌شهرداری‌وشورای عالی شهر شرکت داشتند . در آغاز آقای رشیدی اعلام برنامه کرد و حسن‌زاده به حاضران خوش‌آمد گفت . آقای حیدر‌ـ آبادیان پیرامون اقدامات انجام‌شده انجمن در سالهای پیش گزارش داد و بیلان کار هیئت مدیره را بیان داشت دراین موقع آقایان‌سیدموسی جاویدان وامامقلی‌وند و سراج بسمت اعضای انجمن نظارت انتخاب گردیدند و سپس اخذ رای‌بعمل آمد. در نتیجه آقایان محمد حیدرآبادیان ، عزیز حسن‌زاده، نبی‌الله رشیدی ، غلامعلی حصاری، طاهری صادق‌زاده، ابراهیم‌آبادی ، سلیم آبادی ، حاج آشوری ، آرین و مسیح‌ـ زادگان بسمت‌هیئت مدیره‌انجمن انتخاب شدند انجمن محلی مرکزی وحیدیه بررسی امور شهری و اجتماعی هفتاد هزار نفر ساکنان وحیدیه را بعهده دارد و برنامه بن انجمن هفته آتی اعلام خواهد شد .

ابراهیم آبادی

آرین

صادق صادق‌زاده

حاجی آشوری

روزها و لحظه‌ها

ترافیك همیشه بهار

در محله‌ای که «قلمزن» مینشیند ، یکی از رجال هم منزل دارد . برحسب تصادف امروز صبح وقتی از خانه بیرون آمدم همسایه عزیز را هم دیدم . اظهار محبت کرد و دستور داد راننده اتومبیل را متوقف کند که این قلمزن را هم بمقصد برساند .

در فاصله راه صحبت از این‌ور وآن‌ور شد تا رسید به مشکل همیشه بهار «ترافیک» و اینکه واقعا در تهران‌رانندگی طاقت فرساست . گفتم : سناتور جهانشاه صالح توصیه‌کرده که مردم به دوچرخه سواری تشویق شوند ! فکر میکنم راه حل خوبی باشد مضافا که دیگر مخارج این اتومبیل ۸ سیلندر بر‌ـ دوش شما نیست و دیگر نیاز به دادن حقوق به راننده هم مطرح نمیشود . نمیدانم چه شیطنتی در این کم نهفته بود که همسایه عزیز خندید و گفت :

ـ آره تو بمیری ! کورخواندی . اگر جهانشاه گفته‌مردم دوچرخه سواری کنند ، مقصودش ما نبوده‌ایم

گفتم :میگوئید یعنی ما دوچرخه‌سواری کنیم که شما اتومبیل سوار باشید ؟

باز خندید و گفت :

ـ ای ، همچین ! در همین حدود ها !

فرزاد ومینوی

با «مسعود فرزاد» شاعر ، استاد دانشگاه و محقق گپ میزدم اطلاع دارید که دانشگاه پهلوی مجموعه تحقیقات‌فرزاد را درباره حافظ در چند جلد چاپ کرده است و همین‌چندی پیش بگو مگوئی بود بین حضرت مسعود فرزاد و حضرت‌مجتبی مینوی در این باره که مسعود فرزاد استعداد حافظ شناسی ندارد و از آن طرف که مینوی اصولا محقق نیست و اگرهست صلاحیت داوری درباره حافظ و تحقیقات مربوط به او را ندارد ...

فرزاد میگفت : مجموعه تحقیقات من در باره حافظ از طرف دانشگاه پهلوی برای شرکت در انتخاب بهترین کتاب‌سال فرستاده شده ولی خود من چندان به توفیق آن امیدوارنیستم. ووقتی پرسیدم چرا ؟جوابداد دو نفر از اعضای شورائی که «بهترین» را انتخاب میکنند مجتبی مینوی و پرویز ناتل ـ خانلری است که هردو قبلا در مطبوعات حمله کافی به کار تحقیق من کرده‌اند گفتم با اینهمه زیاد هم بدبین نباش، چرا که بقول خودت مینوی کتابهای ترا نخوانده است . شاید خواند و قانع شد .

فرزاد گفت : شاید . و من هم گفتم : شاید .

انتقاد

دکتر جواد مجابی

همشهری بی‌شناسنامه

تکه‌هائی از یک نامه :

من ۷ سال پیش در منطقه گرگان کشاورز بودم تنها بودم و زندگی بیابانی داشتم در انجاز من‌کار میخواستند و کسی پایی این نبود که من پدر و مادرم را از دست داده‌ام، برگـه معافی یا شناسنامه عکس‌دار ندارم اما وقتی آمدم تهران‌فهمیدم که بدون شناسنامه آدم در تهران ارزشی ندارد یعنی اصلا آدم نیست.

من در شهرستان ۱۲، ۱۳ ساعت کار میکردم و ۹ تومان مواجب‌روزانه داشتم و فکر کردم که لابد تهران جای بهتری است آمدم اینجا جای خوشبختی بود که ۱۰ تومان حقوق میدادند (دراینجا آن کارگر خوشوقتی را خوشبختی نوشته است) اما همه‌جا از من‌بر‌که‌معافی میخواستند و شناسنامه عکس‌دار . من آدمی بودم بیابانی و چه میدانستم که عاقبت‌کارم به تهران میرسد و از من شناسنامه عکس‌دار میخواهند.

مدتها مجبور شدم نوی خیابانها مثل ادمهای بیکارسرگردان باشم. لابد شما میگوئید چرا نرفتی شناسنامه‌ات را عکس‌دار کنی اما عرض من همینست برای اینکه یک عکس به‌شناسنامه‌ام بچسبانند ۲۰بار به اداره ثبت احوال مرکزی حسن‌ابادرفتم.

یکبار گفتند برو شهربانی ، باردیگر گفتند برو تصدیق امضاء بیاور ، آخر یک کارگر بی‌پول چندبار باید بدنبال یک عکس به ثبت احوال برود و بیاید و نتیجه هم نگیرد.

من در منطقه قلهک روی یک ساختمان کار میکنم شب و روز از شدت ناراحتی نه خواب دارم و نه بیداری . انوقت باید ازسرکار فرار کنم بیایم به حسن‌اباد که اقایان به من بگویند فردا بیا ، فردا بروم بازهم بگویند فردا بیا اگرمیگفتند نمیشود باز حرفی نداشتم میدانستم که نمیشود .

بالاخره اداره را عوض کردم خدای نکرده فکر نکنید که من کارمندان اداره را برای‌انجام ندادن کار خودم عـوض‌کرده باشم دیدم زورم به آنها نمیرسد گفتم لااقل به یک اداره دیگر ثبتو احوال‌بروم .

نزدیک ساختمانی که در آن کار میکنم ثبت قلهک قـرار دارد رفتم آنجا اسدعی عاجزانه خود را به انها عرض کردم بازهم گفتند باید بروی محضر باید گواهی بیاوری و از همان حرفها که دهبار شنیده بودم.

یکروز رفتم محضر حالا چرا اینقدر دیر رفتم ، خدا بسر شاهد است که پول من برای رفتن به محضر کافی نیست تازه من فکر میکردم که آدم برای عروسی به محضر میرود رفتـم محضر ، آقای محضردار گفت حالا نیمساعت بیشتر به ظهـر نداریم برو فردا بیا آقای روزنامه ! باید محضردار هم به‌لباس وصله‌دار اهمیت ندهد ؟

ساعت ۱۰ صبح فردا رفتم گفتند برو پاساژ روبرو یک محضر دیگر هم آنجا هست. بیخشید دردسرتان میدهم من آدم سمجی هستم رفتم به پاساژ روبرو پس از دولاو سه‌لاشدن آن آقا ورقه‌ها را گرفتند و مرا با ورقه‌ها یکجا ورانداز کردند.

گفتند بما مربوط نیست بجز جمعه‌ها همیشه به اداره ها سر میزدم آقای روزنامه ! وقتتان‌را میگیرم اما چکتم این‌اداره‌ها وقت من بینوا را انقدر گرفتند که کارم را با همان ده تومان روزانه از دست دادم، حالا من با زندانی چه فرقی دارم ؟ آن زندانی جرمی کرده و جزایش را می‌بیند اما من بیچاره جرمـم اینست که شناسنامه‌ام عکس ندارد. راستی یادم رفت برایتان بگویم که بالاخره در رفتوامد بین ادارات شناسنامه بی‌عکسمرا هم گم کردم حالا من بی‌شناسنامه و بیکار هستم ـ بمن بگوئید آیا واقعا ما تبعید شده‌ایم ؟»

این نامه را یک کارگر با خط بدش و سواد مختصرش نوشته است بخاطر نداشتن ورقه معافیت و شناسنامه عکس‌دار، شغل خود را از دست داده است.

شما می‌گوئید او شهرستانی است دست‌وپا چلفتی‌است، شناسنامه‌اش عکس‌دار نبوده است، با اداره‌جاتی ها کنارنیامده من این نامه را به عنوان نمونه‌ای از دهها نامه که به‌روزنامه میرسد و مطالبش بعلت خط بد و انشای بد قابل چاپ نیست انتخاب کردم حتم دارم که نویسنده‌اش با چاپ این نامه نـه شغلی خواهد یافت و نه شناسنامه‌اش را پیدا خواهد کرد اما اینقدر هست که ادارمجاتیها ی‌محترم بدانند که با یک«نمیشود» چه بلائی سر آدمهای بی‌شناسنامه می‌آورند.

آگهی مزایده

شرکت سهامی پنبه ساری مقدار چهارده هزار و هفتصد ونه کیلو لنتر محصول سال جاری موجود در انبار خود را از طریق مزایده عمومی در روز پانزدهم اسفند ماه جاری بفروش میرساند : خریداران میتوانند برای دریافت برگ شرکت در مزایده بدفتر شرکت واقع در ساری در اوقات اداری‌مراجعه وپیشنهادات خود را بضمیمه رسیدپرداخت مبلغ سی هزار ریال بصندوق شرکت بابت سپرده شرکت درمزایده حداکثر تا ساعت۱۰صبح روز ۱۵ر۱۲ر۵۰ بدفتر شرکت تسلیم و رسید دریافت دارند .

شرکت سهامی پنبه ساری

آگهی مناقصه

وزارت کار و امور اجتماعی براه انداختن و نگهداری وتعمیرات و سرویس سه دستگاه اسانسور های ساختمان کاخ وزارتی مارك (اوتیس) واقع در خیابان آیزنهاور را برای مدت یکسال از اول فروردین ماه ۱۳۵۱ بمناقصه میگذارد دوطلبان میتوانند جهت بازدید دستگاههای اسانسور ها و اطلاع از مشخصات و شرایط مورد مناقصه باداره کاخداری واقع در طبقه هفتم وزارت کار مراجعه و پس از آگاهی بر شرایط و مشخصات مورد مناقصه پیشنهاد های خودرا بانضمام مبلغ ۵۰۰۰۰ ریال‌بعنوان سپرده بحساب شماره ۱۱۱۶ وزارت کار وامورا‌جتماعی دربانك مرکزی پرداخت نموده و فیش بانکی را ضمیمه پیشنهاد خود در پاکت لاك و مهر شده تا آخر وقت اداری روز چهار شنبه ۱۱ اسفند ماه ۱۳۵۰ بدفتر اداره کاخداری تسلیم و رسید دریافت نمایندپیشنهادهای‌رسیده درساعت ۹صبح روز شنبه ۱۴ اسفند ماه باز وخوانده خواهد شد حضور پیشنهاد دهندگان در جلسه مناقصه آزاد بوده ووزارت کار دررد یاقبول پیشنهاد رسیده مختار است و به پیشنهاد های بدون سپرده یا مشروط و یامبهم و یا پیشنهاد هائیکه پس از موعد مقرر رسیده باشد ترتیب اثر داده نخواهد شد . پرداخت مالیات با توجه به قانون مالیاتهای مستقیم ، همچنین پرداخت هر گونه عوارض بعهده برنده مناقصه خواهد بود و چنانچه برنده مناقصه از قبول و انجام تعهدات مربوط بمناقصه خودداری نماید وجه سپرده بنفع وزارت کارو امور اجتماعی ضبط خواهد شد .

ضمنا برنده مناقصه برای تضمین حسن‌انجام کار میبایستی ۱۰درصد کل مبلغ مورد معامله را نقدا به‌حساب شماره ۱۱۱۶ وزارت کار و امور اجتماعی در بانك مرکزی پرداخت نموده و فیش بانکی را باداره کاخداری تسلیم نماید . م‌الف ۱۵۳۷۳

۱ـ۳ آ ـ ۸۴۷۸۶ وزارت کارو اموراجتماعی

اطلاعات هوائی

نشریه‌ای که برای دانشجویان ایرانی منتشر میشود و هر روز بخارج از کشور ارسال‌میگردد قیمت‌آبونمان اطلاعات هوائی برای امریکابکساله ۲۳۰۰ ریال و برای اروپا یکساله ۱۸۰۰ ریال تعیین شده است .

بدانشجویان ۲۵ درصدتخفیف داده خواهدشد

دراز ترین نردبان خاورمیانه تادل دودو آتش بالارفته است .

آتش‌نشانی،قدمیکشد!

بلندترین نردبان خاورمیانه!

آتش‌نشانی تهران بزرگترین نردبان خاورمیانه وسومین نردبان بزرگ جهان را خریداری کرد . این نردبان شصت وچهار متر بلندی دارد واز هم اکنون مردانی که باید بااین نردبان به‌عملیات بپردازند در تهران ، در سخت ترین تعلیمات و تمرین ها قرار گرفته‌اند .

بزرگترین نردبان

این مردان باید با استفاده از نردبان شصت وچهار متری آتش‌نشانی دربین زمین و آسمان برای خاموش کردن حریق اقدام نمایند . اکنون در بلندترین ساختمان های‌تهران که تعداد آنها تابحال به‌بیش از بیست دستگاه رسیده است بانردبانهای موجود فعالیت میشود کردو ایجاد آمادگی برای عملیات‌درروی این نردبان جدید آتش‌نشانی چندان سخت و خطرناک است که پانصد جوان بزرومند داوطلب برای خدمت در این سرویس بیش از سه نفر از آزمایش مربوطه بپیروز درنیامده‌اند .

ساختمان ها

درحال حاضر در شهر تهران بیش از بیست ساختمان بزرگ وجود دارد که ماموران آتش‌نشانی در صورت بروز آتش‌در آنجا دچار زحمت فراوان خواهند شد روی این اصل به مالکان و متصدیان این ساختمانها وصیه های لازم برای ایمن کردن ساختمان شده و سرایداران و محافظان آنها را جهت مراقبت کامل ازاین اماکن توجه داده‌اند .

اره الماس

آتش‌نشانی طی این هفته به اره الماس مجهز گردیده است. ماموران کماندوی آتش نشانی با کمک ره های‌الماس ازاین پس قادر هستند دیوار های بتونی و یر های آهن و پنجره های آهنی و دیگر موانع را در کمتر از یک دقیقه ببرند و خود را به‌طبقات زیرین‌ودرونی ساختمان‌ها برسانند.

توصیه

یک کارشناس ایرانی امروز اعلام کرد که در تهران و شهر های‌بزرگ ایران برای مقابله با آتش سوری باید اقدامات اساسی صورت گیرد . وی گفت بشهر تهران ساختمان های بلندی دارد ولی برای مقابله با آتش سوری‌در این ساختمانها ، آتش‌نشانی وسیله کافی در اختیار ندارد. قدرت خاموش کردن مراکز آتش نشانی تهران در زیرزمین و آسمان صفر است و باتجهیزات موجود ما در پیزمین و آسمان میشود بطور فعالی مبارزه کرد .

آب‌پاش خودکار

درساختمانهای تهران تعبیه مجاری تهویه و منافذ لازم و نصب اب پاش های خودکار ضرورت دارد این ابپاش ها پس از بروز آتش سوزی پیش از آنکه آتش پیشروی نماید خود بخود بکار افتاده و مرکز آتش را به‌اب‌میبندند. آبپاش های خودکار بایددر مراکزی از ساختمان کهماموران درمرحله اول نمیتوانند در آنجا اقدام به‌عملیات نماید تعبیه گردد

نسل زالو برافتاد!

بچه‌ها با حیرت و ترس به زالوها نگاه می‌کنند .

سرمای مازندران زالوهـا را کشته است و زالوفروشان از شمال با دست خالی بـه تهران باز میگردند نبودن زالو در بازار ، کار و کسب فروشندگان زالو را کساد و زندگی آنان را دچاراختلال ساخته است ، زیرا زالـو فروشی گـذران زندگی آنان بوده و حالا که زالو نیست این افراد دیگـر درآمـدی ندارند .

یک زالو فروش ، دیروز به «مغازه گوشت فـروشی بهداشت» واقع در خیابـان شهباز واردشد وگفت: مدتی است زالو در مازندران پیدا نمیشود و من چند بار بـه این استان رفته ودستخالی بازگشته‌ام . مرد زالوفروش گفت : سرمای شدیدامسال نسل‌زالورادرشمال‌برانداخته و افراد صنف زالو فروش‌که تعدادشان در تهران زیـاد است بیکار شده‌اند . زالـو فروش به قصاب گفت : من هرروز حداقل ده عدد زالو میفروختم و از این راه‌امرار معاش میکردم و حالا دیگر زالو وجود ندارد کـه من بفروشم . این مرد از قصاب به اعتبار روزی کـه دوباره کارش رونق‌گیرد گوشت‌خرید و رفت تا پول گوشت را از فروش زالو درآینده درآورد وبه قصاب بدهد .

زالو فروش‌گفت : حالاکه زالو ندارم تعداد مشتریهای من زیاد شده‌اند و بعضی از مردم تهران بایدباکمک زالو از بدن خود خون بگیرند و مردن زالوها این قبیل افراد را دچار ناراحتی‌کرده‌است زالو فروش اظهار داشت که بیماری رماتیسم و فشارخون و درد استخـوان با زالو انداختن علاج میشود .

اسفالت قدیم روسیاه‌شد!

چاله‌چوله‌سازی برف!

برفدانه های زمستانی .. گرچه درکشتزار ها ، میه رحمت بود ، اما برای خیابان های تهران نقش «بمب» را بازی کرد !

با ریزش هر برف سنگین در تهران ، قسمتی از خیابان هائی که اسفالت آنها تجدید نشده بود ، ورم کرد ، ترکید و به صورت « حفره» درآمد . حفره هائی که‌با ریزش برف بعدی « چاله و چوله» شد و بیش از همه داد و فغان رانندگان را بلند کرد .

بدنبال تماس های تلفنی متعدد که با روزنامه اطلاعات‌درشکایت‌از خرابی‌اسفالت خیابان ها گرفته شد . خبرنگار اطلاعات ضمن یک سیاحت۲۱۳ کیلومتری درخیابان های اصلی و فرعی تهران موفق شد این گزارش پر نکته را از ماجراهائی که برف برسر اسفالت آورده است تهیه کند .

اسفالت‌ها امتحان‌دادند

ریزش برف های پی درپی در تهران ، معیار جدیدی بود برای بررسی وضـع اسفالت خیابان ها از نظر مرغوبیت وغیر مرغوبیت ...

تمام خیابان هائی که ظرف دو سه سال اخیر تجدید اسفالت شده بودند ، از آزمایش برف سربلند بیرون‌آمدند و بجـز نقاطی که خط کشی های راهنمائی ازروی آن پاک شده بود صدمه‌دیگری به‌آن وارد نیامد ، اما در عوض اسفالت های قدیمی تاب مقاومت ندارند و تعداد زیادی از خیابان های پررفت و آمد به بلیه چاله و چوله ، دچار شد .

خیابان های شاهرضا ، جاده پهلوی‌از تجریش تاراه‌آهن . خیابان تخت طاووس از چهارراه فرح تا جاده پهلوی خیابان عباس آباد ، خیابان‌فردوسی ،فیشرآباد، ،ثریا ، روزولت سعدی جاده آرامگاه جاده مهرآباد ژاله شاد آباد ، نادری و شاه تا چهار راه شاه بهترین‌اسفالت‌را داشتند و ریزش برف کوچکترین اسیبی به آن نرسانده است در عوض جاده‌تهران پارس از میدان فوزیه‌تا سمراه تهران‌پارس پرچاله چوله ترین خیابان تهران است .

در این مسیر گاهی عمق چاله‌ها تا ۳۵ سانتیمتر هم میرسد !

پس از جاده تهران پارس رکورد حفره های خیابانی نصیب خیابان شوش و از شوش تا تیر دوقلـو است .

خیابان های نظام‌آباد، سی متری‌از چهارراه لشگر تا راه آهن ، خیابان ری، فرح‌آباد نیروی هوائی، میدان خراسان ، شوش ، جاده قدیم کرج . جاده شهرری، خیابان کوروش ازباغ صبا تا پیچ شمیران شاه از چهارراه‌پهلوی تا میدان محمدرضا شاه پر دست اندازترین خیابان های تهران هستند تعداد قابل ملاحظه‌ای از خیابان های فرعی و کوچه ها را نیز باید به‌این رقم اضافه کرد .

حملات مسکو به سیاست امریکا و انگلیس
درخلیج فارس تجدید شد

سیاست نفتی آلمان دستخوش تحول است

خلیج فارس :

پشتیبانی مسکو از سیاست تهران

رادیو مسکو و مطبوعات شوروی که دراین اواخر حملات خود را به سیاست امریکا و انگلیس درخلیج‌فارس بصورت قابل احساسی کاهش داده بودند ، در آستانه برقراری روابط سیاسی مسکو با اتحادیه امارات حملات مورد بحث را از سر گرفته‌اند . رادیو مسکو در گفتار اخیر خود، درحالی که انگلیس را بخاطر کوشش هایش به ادامه حضور درخلیج فارس از طریق تحمیل موافقت نامه های همکاری و دوستی و قراردادن افسران انگلیسی در مقام‌های‌فرماندهی واحد های نظامی محلی امارات مورد حمله قرار میدهد درعین‌حال لبه‌تیز حملات خود را متوجه امریکا می کند و میگوید واشنگتن میخواهد باجاره پایگاه شارجه جای انگلیس را بگیرد . گفتار رادیو مسکو به توافق اخیر بحرین و امریکانیزاشاره می کند و میگوید امریکا توافق مذکور را به بحرین تحمیل کرده است .

گفتاررادیو مسکو درعین حال اشاراتی غیرمستقیم به سیاست ایران در مخالفت با نفوذورقابت قدرت های بزرگ و غیرمحلی و پشتیبانی مسکواز این سیاست را دربر دارد .

اینگونه اشارات و یادآوری ها از سیاست روشن تهران همواره با واکنش مثبت تهران‌روبرو استزیرا به عبارت‌دیگر این‌بدان‌معنی است‌آنان که همواره‌مشتاقانه به تحولات خلیج فارس چشم دوخته‌اند سیاست تهران را مبنی برمخالفت و دخالت قدرت های‌غیرمحلی کوچک‌وبزرگ بخصوص قدرت های بزرگ خواه آمریکا باشد یا شوروی و خواه انگلیس یا چین بخوبی‌درک کرده‌اند .

آمار سخن میگوید :

تجارت اسلحه باجهان سوم

«تجارت‌اسلحه باجهان سوم» عنوان گزارش ۹۱۰ صفحه‌ای جامع و تحقیقاتی انستیتوی تحقیقاتی‌بین‌المللی صلح استکهلم است که اخیرا انتشار یافته و باواقعیت‌های غیرقابل تصوری ، نقش تعیین کننده تجارت اسلحه را درسیاست های بین‌المللی بازگو میکند . درگزارش انستیتوی سوئدی چنین آمده که تجارت اسلحه طی بیست سال گذشته هرسال ۹ درصد افزایش یافته و آمریکا ، شوروی ، بریتانیا و فرانسه که‌در صف مقدم تامین کنندگان اسلحه هستند۹۰ درصد تجارت اسلحه‌را باکشور های جهان سوم بدست دارند .

این گزارش میگوید : شوروی دیرتر از رقبای غرب وارد تجارت اسلحه شده و درحالی که درپایان دهه ۱۹۵۰ شش‌کشور باشوروی تجارت اسلحه داشتند شماره این کشور ها درپایان دهه ۶۰ به بیست کشور رسید ، و دراوائل دهه ۷۰ ، شوروی مقام دوم درتجارت اسلحه را کسب نموده و اینک بایك گردن فاصله از آمریکا ، پیش میرود .

گزارش مورد بحث میگوید «درصد» افزایش هزینه های نظامی درکشور های فقیربیشتر از کشور های ثروتمند است و کلیه جنگ های بعداز جنگ دوم درمناطق ذیرتر جهان‌بوقوع پیوسته . برخلاف دوره سال‌های میان دو جنگ بین‌المللی اول و دوم که تهیه و انبار ساختن اسلحه اغلب به آزوحرص سازندگان خصوصی آن نسبت داده میشد ، امروز صادرات اسلحه تحت کنترل‌دولت‌ها است و کشورهای جهان بیش از پیش منابع مالی خود را برای تامین سلاح های مورد نیاز اختصاص میدهند .

تغییر سخن مطبوعات آلمان

دیدار قریب‌الوقوع ویلی‌برانت‌صدراعظم آلمان از ایران به مطبوعات سیاسی و اقتصادی بن‌فرصت مناسبی در معرفی‌ایران به‌اجتماع آلمان داده است. طی دو هفته اخیر چندین تن‌از نمایندگان مطبوعات‌آلمان باهدف آشنائی بیشتر بایران سفر کرده‌اند . آنچه تاکنون از این دیدار ها عاید گردیده‌تغییرناگهانی‌لحن‌مطبوعات‌آلمان‌نسبت به ایران درمقایسه باچند ماه قبل است. درجریان برگزاری‌جشن‌های دوهزاروپانصد ساله لحن خصمانه‌ای که پاره‌ای ازجراید آلمان نسبت به ایران داشتند حتی مقامات بن‌رانیز شرمگین کرد و پایه های مناسبات گرم ایران و آلمان را سست ساخت . لحن مطبوعات آلمان بنحوی بود که محافل بن‌رانیز به تعجب انداخت و این حدسیات را توسعه داد که عوامل درپشت پرده‌هدف های معینی را دنبال میکنند .

برخلاف چندین‌ماه قبل لحن مطبوعات آلمان اینك کاملا متفاوت است تابه‌حدی که پاره‌ای‌ازآنان حتی دولت‌آلمان‌رادر متهم ساختن‌به‌اتخاذسیاستی بی‌تفاوت نسبت به ایران درسال های‌اخیر مورد شماتت‌قرار داده‌اند .

یادداشت‌های سیاسی روز

شاهراه نفت :

اشارات پرمعنای بن

باافزایش روز افزون نیازمندی های آلمان غربی به نفت ، محافل اقتصادی و سیاسی بن بیش از گذشته نسبت به آنچه درخاورمیانه‌وخلیج فارس میگذرد علاقمندی و توجه نشان میدهند . بن درحال حاضر دست‌اندر ایجاد دگرگونی و تحولاتی در سیاست نفتی آلمان است که دیر یا زود پای سرمایه گذاری مشترك آلمان رادر منابع نفتی خاورمیانه و خلیج فارس‌خواهد گشود .

محافل بن بااشاره به این چنین تحولی علاقمندی روز افزون آلمان را نسبت به تحولات خاورمیانه و خلیج فارس و ادامه ثبات و امنیت شاهراه های نفتی توجیه می کنند و اشارات آنان از این حقیقت حکایت دارد که سیاست قاطع تهران درتامین و تحکیم ثبات آب های خلیج فارس از این حقیقت حکایت‌دارد که سیاست قاطع‌تهران درتامین و تحکیم ثبات آب های خلیج فارس و عبورسالم تانکر های نفتی که در آینده رل حساستری درشریان‌های‌تامین انرژی‌صنایع آلمان بشمار خواهد رفت ، بطور دربست مورد پشتیبانی دولت بن است . این گونه اشارات را گفتار های رادیو کلن در تشریح و تجزیه و تحلیل موقعیت و نقش تعیین کننده و قدرت نظامی ایران در خلیج فارس و خاورمیانه تکمیل میکند .

گفتارکلن که از اندیشه های دولت‌بن متاثر است این اعتقاد را دربر دارد که سیاست‌وقدرت دفاعی ایران «که از مهمترین قویترین قدرت های خاورمیانه عنوان‌دارد» راه مشخص و معینی را دردفاع و تامین صلح و ثبات خاورمیانه بطور اعم و خلیج فارس بطور اخص دنبال می کند و بایایان عمر استعمار درخلیج فارس تهران هرگز اجازه نخواهد داد که قدرت های غیرمحلی محیط این منطقه را دستخوش حوادث نامطلوب کنند .

ایران و آلمان :

تغییر سخن مطبوعات آلمان

دیدار قریب‌الوقوع ویلی‌برانت‌صدراعظم آلمان از ایران به مطبوعات سیاسی و اقتصادی بن‌فرصت مناسبی در معرفی‌ایران به‌اجتماع آلمان داده است. طی دو هفته اخیر چندین تن‌از نمایندگان مطبوعات‌آلمان باهدف آشنائی بیشتر بایران سفر کرده‌اند . آنچه تاکنون از این دیدار ها عاید گردیده‌تغییرناگهانی‌لحن‌مطبوعات‌آلمان‌نسبت به ایران درمقایسه باچند ماه قبل است. درجریان برگزاری‌جشن‌های دوهزاروپانصد ساله لحن خصمانه‌ای که پاره‌ای ازجراید آلمان نسبت به ایران داشتند حتی مقامات بن‌رانیز شرمگین کرد و پایه های مناسبات گرم ایران و آلمان را سست ساخت . لحن مطبوعات آلمان بنحوی بود که محافل بن‌رانیز به تعجب انداخت و این حدسیات را توسعه داد که عوامل درپشت پرده‌هدف های معینی را دنبال میکنند .

برخلاف چندین‌ماه قبل لحن مطبوعات آلمان اینك کاملا متفاوت است تابه‌حدی که پاره‌ای‌ازآنان حتی دولت‌آلمان‌رادر متهم ساختن‌به‌اتخاذسیاستی بی‌تفاوت نسبت به ایران درسال های‌اخیر مورد شماتت‌قرار داده‌اند .

خبرهای کشور

گوشت به نرخ سابق برگشت

دیروز و امروز دکانهای قصابی پر از گوشت شده و هنوز گوشت پریروز در دکانها مانده است . قصابی‌ها میگویند از لحظه‌ای که قیمت جدیدگوشت‌اعلام گردیدکمتر کسی برای خرید گوشت به‌دکانها مراجعه کرد.دکانداران اعلام‌کردند حتی کسانیکه طبق سفارش قبلی گوشت خریده بودند گوشت را نبردند.

مراجعه مشتری

قصابی‌ها همچنین اعلام کردندکه عصر دیروز پس‌از اعلام خبرتغییر نکردن‌قیمت گوشت‌مشتریان دوباره به قصابی‌ها مراجعه کرده‌وگوشت خریدند.

خبرنگار اجتماعی‌اطلاعات امروز به دکانهای قصابی تهران مراجعه کرد و درمورد نرخ کنونی وضع گوشت‌با‌آنان‌گفتگونمود .دکانداران اظهار داشتند که اکنون درسراسر تهران نرخ سابق گوشت اجرا میگردد . دکانداران قیمت گوشت را بشرح زیر اعلام نمودند:

نرخ امروز گوشت

گوشت مخلوطباستخوان کیلوئی ۸۲ ریال ـ بدون استخوان کیلوئی ۱۰۹ ریال ـ گوشت‌ران بااستخوان کیلوئی ۹۰ ریال ـ بدون‌استخوان کیلوئی ۱۲۰ ریال ـ گوشت راسته و سردست و ماهیچه با استخوان کیلوئی ۸۵ ریال ـ بدون استخوان کیلوئی ۱۱۳ریال ـ گوشت قلوه‌گاه و دنده با استخوان‌کیلوئی ۶۵ریال بدون استخوان کیلوئی ۸۶ ریال ـ دنبه کیلوئی از۵۰ ریال تا ۸۰ریال در نوسان است . قصابی‌ها اعلام کردند که گوشت دنده و قلوه‌گاه در تهران‌از نرخ شهرداری‌ارزانتر فروخته میشود و دکانها هریک تابلوئی اویخته و این نوع گوشت را با استخوان کیلوئی ۵۰ ریال و بدون استخوان کیلوئی ۷۰ ریال میفروشند.

ارقام نادرست

دکانداران گوشت اعلام کردند که بعضی ازافراد صنف قصاب که در پرونده گوشت اتهاماتی دارند ارقام نادرستی‌درمورد قیمت‌گوشت به مسولان داده‌اند و این ارقام ناصحیح‌موجب‌پیش‌آمدن مشکلاتی شده‌است.

تهران ضرر محسوسی ندارد و اگر گوشت تازه در زمستان ضرر میکند در تابستان سود میکند واین‌ضرربا‌سود تابستانی وتفاوت قیمت گوشت یخ زده جبران میشود.

واکداری به صنف

دکانداران گوشت اعلام کردند که اگر دولت امر توزیع و فروش گوشت را به دکانداران و افراد صنف قصاب واگذار کرده و مانندشر کت‌های‌تعاونی تاکسیرانی و نانوائی ماموران صالحی رابعنوان ناظر تعیین نماید ، مسئله گوشت برای همیشه حل‌خواهدشد.

اتحادیه صنف قصاب اعلام کرد که اگر مسئله تشکیل شر کت‌های‌دامپروری‌وواگذاری توزیع و فروش گوشت‌به‌بخش خصوصی وامر مهم پروارېندی مورد توجه قرار گیرد ازطریق افزایش وزن گوسفندان تعداد احشام مورد نیاز به اند کی‌بیشتر ازیك میلیون و پانصد هزار راس در سال افزایش یافته و مسئله گوشت در مملکت حل خواهدشد.

تولید و پرورش

اتحادیه صنف قصاب امروز درخواست کرد تا دولت ووزارت کشاورزی فقط بامر تولید و پرورش دام در کشور بپردازند و امر توزیع رابه صنف‌واگذار کنند. افراد این اتحادیه‌اظهار نظر کردند در مورد پرورش گوشت نیز باتجربه‌ترین افراد مملکت کشتار کنندگان‌هستند که دارای دکان های متعدد هستند . اگر دولت ترتیب‌خرید وانتقال دکان های آنان را به دکانداران بدهد از محل‌دریافت بهای این دکانها در تهران سرمایه عظیمی بدست خواهد آمد و با استفاده ازاین‌سرمایه و کمك ونظارت دولت میتوان‌در ده منطقه ایران ده شر کت‌بزرك دامپروری باتصدی همین کشتار کنندگان تاسیس کرد وبام تولید دام پرداخت و مملکت را از گوشت خارجی بی نیاز ساخت .

دکانداران گوشت اعلام کردند که در سراسرایران‌بین ده تا پانزده میلیون راس بزو گوسفند موجود است وازاین احشام ، سالانه حداقل سه میلیون زادوولد بدست می‌آید و مصرف گوشت سالانه‌تهران نیز در حدود دو میلیون ویانصد هزار گوسفند است.

آقای رضا ماهی متصدی قصابی خیابان بوذرجمهری‌غربی جنب‌کوچه دباخانه در باره مشکلات ناشی از اعلام نرخ جدید گوشت گفت :

ـمن دیروز گوشت‌نیاوردم ، رادیو ، تلویزیون و روزنامه ها اعلام میکنند که نرخ گوشت تغییر نکرد .ولی در کشتارگاه گوشت رابه نرخ گرانتر از سابق میدهند . سابق براین گوشت را (بطورلاشه) کیلوئی ۷۸ ریال میدادند و حالا ۹۵ ریال حساب می کنند و ازطرف دیگر میگویند نرخ گوشت تغییر نکرده است !

قرارداد سالانه

آقای رضا ماهی اضافه کرد یکی‌دیگر از مشکلات ماایننست که ماباقهوه‌خانه ها وکبابی ها و چلوکبابی ها قرارداد سالانه

این مرد با یکقرن عمر و بیش از هشتاد سال قصابی و صدها خاطره تلخ و شیرین ، حکایتها از گوشت و کوشت فروشی در تهران دارد .
او با تعجب میگفت : «من همه چیز دیده بودم غیر از گوشت‌کیلوئی ۲۲تومان».
حسن حاج رمضان در حالیکه‌با دست خود آنسوی خیابان را نشان میداد گفت : «من با بیست ودوتومان یک دکان گوشت فروشی روبراه میکردم...»

دارېم وآنها حاضر به خرید گوشت بانرخ گران نیستند و میگویند ما با شما قرارداد‌داریم و مطابق نرخ تابستان بایستی گوشت بدهید .وبراستی‌نمیدانم چکار باید بکنم .

قصاب صد ساله

آقای حسن حاج رمضان که صدسال از عمرش میگذرد در باره وضع اخیر گفت :

ـآقاجان من هشتاد وشش سال است که قصابی میکنم . پدرم کشتار می کرد و من میفروختم . وقتی قیمت گوشت اعلام گردید و قرار شد گوشت ممتاز را کیلوئی بیست‌و دوتومان بفروشیم حقیقتا من تعجب کردم ویاد گذشته افتادم که بایست‌و دوتومان‌می‌توانستیم‌چند گوسفند بخریم و اصولا دکان قصابی روبراه کنیم .

وی‌اضافه کرد: گوشتی که روز یکشنبه آورده‌بودم‌وهمچنین گوشتی که دیروز آوردم همه مانده است و یخچال مغازه پر از گوشت است .

امروز صاحبان دکان های قصابی اظهار داشتند که نرخ اعلام شده پریروز اساسا در تابستان هم قابل اجرا نیست و بسته‌بندی گوشت وبرنامه‌دوین شده باین زودیها درشهرتهران عملی نخواهد شد .

سابقه امر

زمزمه گران شدن گوشت‌در تهران ازیکماه‌پیش جسته‌گریخته مطرح گردید. در انموقع‌جمعی از افراد صنف قصاب که متهم به سوء استفاده‌در شرکت‌گوشت شده‌اند خودرابعنوان کارشناس گوشت به‌مسئولان نزدیک کرده و این ماجرا را آنها پیش آورده‌اند .

جدی شد

قصاب میگوید: این زمزمه‌ها رفته رفته جدی شد وچهارروز پیش مابه جلسه‌ای‌دعوت شدیم ودر آنجا نرخها را اعلام‌کردند. برملا شدن نرخهای جدید همه دکانداران را دچار حیرت کرد و افراد صنف بصراحت گفتند که اینکار عملی نیست.

در روزنامه

سه روز پیش این مسئله در روزنامه‌ها مطرح گردید وآمار وارقامی بصورت نرخ جدید گوشت عنوان کردند .

کارت نرخ

بامداد روز یکشنبه قیمت‌تازه گوشت از طرف سازمان‌گوشت کشور به دکانها داده شد و ماموران سازمان بدکانهاتوصیه کردند که کارت قیمت را مقابل ترازو و پیشخوان بیاویزند .

تعطیل شد

با نصب این کارت دکان‌ها بصورت تعطیل‌درآمد کمترکسی برای خریدن‌گوشت‌مراجعه کرد.

تا دیروز

این وضع تا بامداد دیروز ادامه داشت و گوشت‌های تازه و یخ زده بفروش نرفت . گوشت تازه‌ای که هرروز حکم کیمیا را داشت‌و دریکی‌دوساعت اول در تهران نایاب می شد پریروز و دیروز در مغازه‌ها به فراوانی بچشم میخورد.

تلفن ها

در ساعت ده بامداد تلفن دکانهای قصابی بکار افتاد و قصابی‌ها بهمدیگر اطلاع دادند که نرخ گوشت ممتاز از ردیف نرخ حذف شده است و این تاحدی خوشحال کننده بود.

نرخ سابق

خبر بازگشت به نرخ سابق ساعت ۳٫۳۰ بعداز ظهر منتشر شد و موجبات رضایت مردم‌را مخصوصا در ایامی که به عید نزدیک هستیم فراهم کرد .

تصمیم دولت

تصمیم بازگشت به‌نرخ سابق در جلسه بعدازظهر هیئت دولت اتخاذ گردید و بلافاصله‌به‌رادیو و جراید اطلاع داده شد.

۱۵۰ تن گوشت

امروز به کشتارگاه دستور داده شد، تا آخر وقت امروز هر تعداد گوسفندی که کشتار میشود تحویل قصابی‌ها شود. صبح امروز ۱هزار راس‌گوسفند استرالیائی‌که تاآخروقت‌دیروز به کشتارگاه حمل شده بودذبح شد و باضافه تعدادی‌بر‌منجمد تحویل قصابیهاو گوشت‌فروشیها گردید .

حداکثر میزان مصرف گوشت گوسفندی تهران ۱۵۰ تن است ومقامات سازمان گوشت‌دستور اکید دادند که حداکثر مصرف روزانه تهران یعنی ۱۵۰ تن گوشت امروز بوسیله « دپو » سردخانه‌های محلی تامین ودر اختیار قصابیها گذارده شود.

جمع‌آوری شد

شهر ری ـ خبرنگار اطلاعات : از طرف شهرداری شهرری‌صبح امروز کارتهای نرخ جدید گوشت از مغازه‌های قصابی شهر جمع‌آوری شد . دکاکین قصابی‌بعنوان فروش گوشت به نرخ سابق جلو مغازه‌های خودچراغ روشن‌کردند.

مسئله گوشت درهیئت دولت

نرخ جدید گوشت روز یکشنبه بدکاکین ابلاغ شد و در همان روز مورد اعتراض مصرف کننده و خود قصابان قرار گرفت این اعتراض در صبح دوشنبه افزایش یافت . صبح دیروز (دوشنبه) آقای روحانی وزیر کشاورزی‌عرضه گوشت ممتاز را تکذیب و نرخ آنرا شایعه دانست .

خود وزیر باتفاق خبرنگار ما به چند مغازه گوشت فروشی مراجعه کرد و حتی یکی از آنها را مورد تعقیب قرار داد . معهذا قیمت جدید گوشت غیرممتاز تا ۳٫۳۰ بعد از ظهر بقوت خود باقی بود . ساعت یازده آقای هویدا نخست وزیر ، وزرا را برای رسیدگی باین امر و مسائل دیگر مملکتی دعوت کرد ، مقارن ساعت ۳٫۳۰ بعد از ظهر شخص نخست وزیر دریک تماس تلفنی باخبرنگار ما اعلام کرد قیمت گوشت همان قیمت سابق است. قیمت جدید برای اجرا نبود و تا روزیکه مقدمات و امکانات اجرای گوشت بسته‌بندی فراهم نشود قیمت جدیدی اعلام نخواهد شد . با همه این تفاصیل تا صبح امروز گوشت بهمان قیمت جدید و گران عرضه میشد از صبح امروز وضع بحالت عادی برگشت .

نرخ امروز گوشت

نوع گوشت	با استخوان	بدون استخوان
قلوه گاه و دنده	۶۵	۸۶
مخلوط	۸۲	۱۰۹
راسته‌وسردست‌وماهیچه	۸۵	۱۱۳
ران	۹۰	۱۲۰
دنبه		۵۰ تا ۸۰

دومسافر دراطاق فرماندار وضع حمل کردند

مشهد : دیشب مشهد یکی ازسردترین‌وسخت‌ترین شبهای زمستان را در چند ساله اخیر پشت سر گذارد و بواسطه سرمای شدید ، بیش از ۵۰۰ کنتور و لوله آب ترکید و خساراتی وارد آمد ..

اداره راه خراسان اعلام‌کرد: راههای مشهدـقوچان‌قوچان‌ـ باجگیران،مشهدـ تربیت‌حیدریه، مشهد ـ درگز ، نیشابور ـ سبزوار ، مشهد ـ کلات و سبزوار ـ اسفراین بعلت‌ریزش برف سنگین و کولاک تندبرف بسته است .

۶۰۰ مسافر در بجنورد

عده زیادی از مسافران عازم تهران و شهرهای شمالی که دیروز از مشهد بمقصد حرکت خود حرکت کرده بودند، بعلت انسداد جاده بجنوردـ تهران در گردنه «بدرانلو» ، در مسافرخانه‌ها، مساجد وتکایای بجنورد و «آشخانه» اسکان داده شده‌اند .

این عده که دیروز درگردنه «بدرانلو» سرگردان شده بودند بکمك اکیپهای امدادی شیر و خورشید سرخ ، پادگان‌نظامی وهنگ ژاندارمری بجنورد، نجات داده شدند .

وضع حمل در فرمانداری

در بین مسافران سرگردان، دو زن که دارای ۵ فرزند بوده و دو فرزند آنها مبتلا به سرخک شده‌اند ، به فرمانداری‌بجنورد انتقال یافتند ... جالب اینکه ، دو زن ، در اتاق فرماندار وضع حمل کردند .

سقوط بهمن

● چالوس ـ دیروز درراه چالوس ٤ بهمن‌کوچك وبزرگ سقوط کرد و پاك کردن جاده بمدت دو ساعت طول کشید .

این بهمن‌ها بین راه سیاه‌بیشه و گچسر سقوط کرد .

اطلاعات بانوان دریک شماره مخصوص تقدیم میکند:

* انسانی که در هفته ۵ روز زن و ۲ روز مرد است
* نقش یك زن ، در ماجرای «هیوز» میلیاردر مرموز امریکائی
* مد روز تهران : شوهر دزدی !
* اینها ، سه رپورتاژ ازرپورتاژهای اختصاصی این شماره است که همراه عکسهای ٤ رنگ ، مقالات خواندنی وداستان های جذاب دراطلاعات‌بانوان‌چاپ شده است

گروه فرهنگی مرجان

تك‌درس ترسیمی ورقومی

وسیله مهندس محمود خوئی

یك دوره کامل در ۳۲ ساعت

شروع ـ ۱۵ فروردین ۵۱ ـ پایان ـ ۱۵اردیبهشت ۵۱

اوقات ثبت نام ۵ر۴ الی ۹ شب

محل ثبت نام ـ میدان کاخ ـ خیابان ابتهاج ـ دبیرستان‌دختران‌مرجان

تلفن ـ ۶۶۹۲۸۵ ـ ۶۶۹۲۸۶ ـ ۶۶۹۲۸۷

پس‌از شروع کلاسها ثبت‌نام بعمل نخواهد آمد

برنامه کنفرانس هفتگی مرکز پزشکی پهلوی

الف : ساعت ۱۰ صبح روز چهارشنبه ۱۲ر۴ر۵۰ درآمفی‌تئاتر مرکز پزشکی

بحث‌میزگردراجع به‌بیماریهای‌اکتسابی قلبی واندیکاسیون، تعویض دریچه‌ها .

آقایان اعضاء :

۱ـ آقای دکتراردشیرنهاوندی ۲ـ آقای دکتر حسن‌آذربال ۳ـ آقای دکتر ایرج آریان‌پور ٤ـ آقای دکتر حمید شیخ زاده ۵ـ آقای دکتر فتح‌اله حکمی ۶ـ آقای دکتر مجید بهروش ۷ـ آقای دکتر محمد عاملی

دکتر حمید اعتبار

آ ـ ۳۳۸۱۷

قابل توجه فارغ‌التحصیلان هنرسرایعالی

جلسه جامعه فارغ‌التحصیلان که قرار بود در تاریخ جمعه ۶ر۱۲ر۵۰ در محل هنرسرایعالی تشکیل شود بعلت مصادف بودن با روز تاسوعا به جمعه ۱۳ر۱۲ر۵۰ ساعت ۲ بعداز ظهر موکول گردید

روابط عمومی هنرسرایعالی

آگهی

کشتیرانی ملی آریا باطلاع کلیه ارباب رجوع میرساند که کشتی آریاسپ سفر ۱۹ر۸۰ برابر امریه اداره بندر خرمشهر جای بندر مذکور در بندر شاهپور پهلو گرفته‌وهم‌اکنون‌مشغول تخلیه میباشد از کلیه اشخاصیکه کالا در کشتی مزبور دارد تقاضا میشود برای دریافت ترخیصیه به شعبه بندر شاهپور کشتیرانی ملی آریا مراجعه فرمایند

کشتیرانی ملی آریا

آ ـ ۸۲۸۳٤

تجدید آگهی مزایده

شرکت تعاونی تهیه وتوزیع‌گوشت گاو و گوساله وگاومیش تهران وحومه کلیه پوستهای گاو و گوساله و گاومیش محصول کشتار روزانه (دم کارد) را از تاریخ ۱ر۱ر۵۱ لغایت اسفند ماه ۱۳۵۱ با شرایط زیر بفروش میرساند :

۱ـ پیشنهاد دهندگان بایستی درموقع تسلیم پیشنهاد مبلغ پانصد هزار ریال بحساب ۸۰۰ شرکت در بانک اعتبارات تعاونی توزیع شعبه کشتارگاه پرداخت و رسیدآنرا پیوست پیشنهادخود بدفتر شرکت واقع در دروازه شمیران خیابان هدایت تسلیم و چنانچه پس از اصابت مزایده از انعقاد قرارداد امتناع نمودند مبلغ سپرده بسود شرکت ضبط خواهد شد .

۲ـ داوطلبان شرکت در مزایده بایستی در ساعات اداری (صبح و عصر) برگ شرایط مزایده را از دفتر شرکت دریافت و پس از امضاء بضمیمه پیشنهاد خود تا ساعت هفت بعد ازظهر روز دوشنبه ۹ر۱۲ر۵۰ لاک و مهر شده بدفتر شرکت تسلیم و رسید دریافت دارند .

۳ـ پیشنهادات واصله درساعت‌پنج بعدازظهر روزسه‌شنبه ۱۰ر۱۲ر۵۰ در محل شرکت باز و قرائت خواهد شد حضور پیشنهاد دهندگان در جلسه مزایده آزاد و شرکت در رد و یا قبول یک یا کلیه پیشنهادات مختار خواهد بود .

شرکت‌تعاونی‌تهیه و توزیع گوشت گاو و گوساله وگاومیش تهران و حومه

آ ـ ۸۲۸۲۸

آگهی دعوت مجمع عمومی فوق‌العاده شرکت تعاونی مصرف سپه

چون مجمع عمومی فوق‌العاده که دومین بارېرای روزپنجشنبه بیست و هشتم بهمن ماه دعوت شده بود بعلت عدم حصول اکثریت قانونی تشکیل نگردید لذا طبق مقررات مجددا برای سومین بار از کلیه صاحبان سهام دعوت می شود که ساعت چهار بعد از ظهر روز دوشنبه بیست و سوم اسفند ماه ۱۳۵۰ در مجمع عمومی فوق‌العاده که در محل شعبه شماره ۷ شرکت واقع در خیابان ویلا تشکیل می شود حضور بهمرسانند و متذکر باشند که در این جلسه با تعداد حاضر ـ جلسه‌رسمیت خواهد یافت و موضوع مورد تصویب برای کلیه اعضاء اعم از حاضر و غائب ـ موافق و مخالف لازم الاتباع خواهد بود . دستور جلسه همان رسیدگی و تصویب اساسنامه جدید می باشد که طبق مقررات قانون شرکت های تعاونی مصوب ۱۶ خرداد ماه ۱۳۵۰ تنظیم و تدوین گردیده است .

رئیس هیئت مدیره شرکت تعاونی مصرف سپه سپهبد آق‌اولی

آ ـ ۸۲۸۵۰

توضیح و تصحیح

در آگهی ترحیم روز شنبه مرحوم جعفر تهرانی یك آگهی بامضاء رضا تهرانی داده شده بود که مربوط به شرکت تل‌ـ الکتریك میباشد و امضاء آن اشتباه بوده است .

آگهی دعوت مجمع عمومی عادی بطور فوق‌العاده

بدینوسیله از عموم سهامداران شرکت سهامی زردشت دعوت میشود در جلسه مجمع عمومی عادی بطور فوق‌العاده‌که در تاریخ ۲۳ر۱۲ر۱۳۵۰ در محل شرکت واقع در خیابان تخت جمشید شماره ٤۹ ساعت ۶ بعد از ظهر تشکیل میشود شرکت فرمایند .

دستور جلسه

مشاوره و مذاکره و اتخاذ تصمیم درباره نحوه مشارکت در مورد ایجاد مسکن دولت ونحوه‌تخصیص اراضی باین‌منظور.

آ ـ ۸۲۸٤۰ هیئت مدیره شرکت سهامی زردشت

آگهی تشکیل مجمع عمومی

مجمع عمومی فوق‌العاده شرکت‌سهامی رادیوتلویزیون ایران روز پنجشنبه ۱۹ اسفند ماه ۱۳۵۰ ساعت ۳بعداز ظهر در محل شرکت تشکیل می گردد .

دستور جلسه عبارت‌است از :

۱ـازدیاد سرمایه شرکت

از صاحبان سهام متمنی است با رعایت اساسنامه در جلسه مجمع عمومی حضور بهمرسانند .

رئیس هیئت مدیره شرکت سهامی‌رادیووتلویزیون‌ایران

آ ـ ۳۳۷۶۹

آگهی دعوت به مجمع عمومی فوق‌لعاده

مجمع عمومی فوق‌العاده شرکت سهامی ژول در تاریخ ۱۵ر۱۲ر۱۳۵۰ ساعت ۹ صبح در محل شرکت تشکیل می ـ گردد از کلیه صاحبان سهام دعوت میشود که در وقت مقرر در جلسه مزبور حضور بهمرسانند .

دستور جلسه :

۱ـ تغییربعضی از موارد اساسنامه (در صورت لزوم)
۲ـ تبدیل نوع شرکت به شرکت سهامی خاص
۳ـ تنظیم اساسنامه جدید برمبنای شرکت سهامی خاص
٤ـ انتخاب هیئت مدیره و بازرسان

آ ـ ۳۳۷۸۷ هیئت مدیره

قتل پس از آزاد شدن از زندان

محاکمه مردی که به‌اتهام قتل دوست خود تحت تعقب قرار دارد ، دیروز درشعبه ۵ دادگاه عالی جنائی تهران آغاز شد .

متهم که «قدرت سوخته کش» نام‌دارد چندی پیش هنگامی که بخاطر جرمی که مرتکب شده بود در زندان قزوین بسر می برد ، رحمت‌اله طاهری دوست او مخارج خانواده‌اش را تامین می کرد تا اینکه قدرت از زندان آزاد شد .

رحمت‌اله پس از اطلاع از آزادشدن‌قدرت‌نزد اورفت و ضمن اظهار خوشوقتی از آزادی قدرت پولی را که‌در غیاب او خرج زن و فرزندش کرده بود مطالبه کرد .

قدرت به رحمت‌اله گفت که بابت مخارج خانواده‌اش پولی نخواهد پرداخت وبرسر این موضوع ، نزاعی بین این دو در گرفت و قدرت حین نزاع رحمت‌اله را به‌قتل رسانید و توسط مامورین انتظامی دستگیر شد .

بازپرس دادسرای قزوین پس از تحقیق از قدرت ، او را زندانی کرد و دادستان نیز برایش تقاضای مجازات اعدام کرد .

پرونده قدرت برای‌رسیدگی به شعبه ۵ دادگاه جنائی تهران ارسال شد و دیروز این دادگاه به ریاست‌آقای رضا امیرکلالی برای‌محاکمه متهم تشکیل جلسه داد .

قدرت در دادگاه گفت :

چون تازه از زندان آزاد شده بودم و هنوزبه سرکار نرفته بودم نمی توانستم پولی که رحمت‌اله مطالبه می کرد بپردازم روز حادثه چون رحمت‌اله پافشاری کرد با او نزاع کردم و دیگر نفهمیدم چه شد جلسه دادگاه آخر وقت به عنوان تنفس تعطیل شد و دنباله محاکمه قدرت به امروز موکول شد .

متهم در دادگاه

تصادف با دیوار دادسرا!

دیروز زنی عازم ناحیه ۵ دادسرا واقع در نارمك شد تا شکایت کند.

وی هنگامیکه قصد داشت وارد دادسرا شود بایك اتومبیل سواری‌تصادف کردوبه‌بیمارستان انتقال یافت.

این‌زن قمر تاج نصیری نام داشت و حادثه ساعت۱۱و ۳۵ دقیقه دیروز روی داد.

دراین لحظه اتومبیل سواری شماره ۱۹۷۷۵ شیرازبرانندگی علی قلیچ که فاقد گواهینامه رانندگی بود و از شمال بجنوب خیابان نارمك حرکت میکرداز جاده منحرف‌شد.ووارد‌پیاده‌روی خیابان گردید و با دیوار دادسرای ناحیه ۵ تصادف و آنرا خراب کرد . دراین‌حادثه قمرتاج نصیری نیز مجروح‌شد.

کارشناس تصادفات علت اصلی تصادف را عدم مهارت در رانندگی و عدم توانائی در کنترل وسیله نقلیه از جانب راننده سواری میداند.

حریق انبار کالا

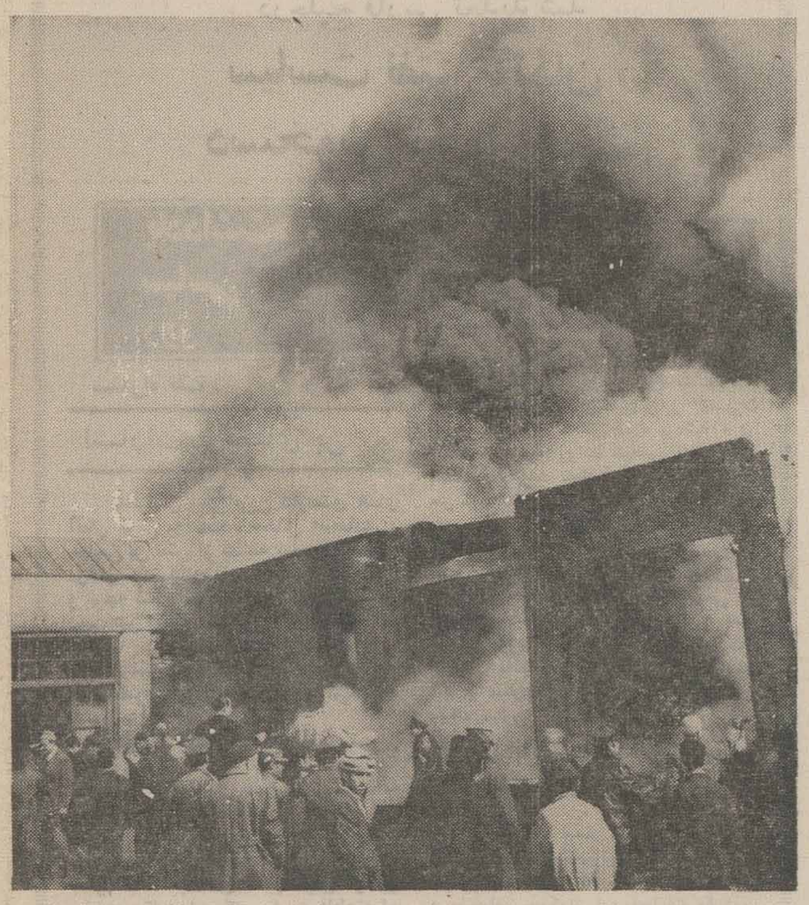

باوجود اینکه ظهر دیروز حریق انبار کالای توسل واقع در خیابان مولوی ، مقابل ژاندارمری تهران خاموش شد معذلک‌هنوز یکواحد آتش نشانی در این محل مستقر است تا اگر حریق ازسر گرفته شود آنرا خاموش کند.

این انبار در محل سابق گاراژ اقتصاد قرار گرفته و اطاقهایش قدیمی و فرسوده‌اند .

در نزدیکی ضلع شرقی انبار که دیروز حریق از آنجا روی دادیک مسجد قرار دارد . در این انبار کالای ساخته شده وجود داشت .

این دومین انباری است که در یکهفته اخیردچارحریق شده‌است. چند سال پیش نیز به فاصله چند هفته تعدادی از انبارهای تهران آتش گرفت که‌علت تمام این‌حریقها فرسودگی ساختمان انبارها وعدم رعایت اصول ایمنی در آنها بود سیمکشی این انبارها غالبا از روی ساختمان است .

در این موردبا چند تن‌ازماموران آتش‌نشانی و بیمه صحبت کردیم گفتند : باید شهرداری اقدام کند انبارهای کالا ازشهر خارج شود و دارای عمارات جدید و مجهز باشد.

انتقال انبارها به خارج ازشهر سبب خواهد شد که اطراف آنها خالی ازسکنه باشدو عملیات اطفاء حریق آسانتر صورت گیرد و به علت نو بودن ساختمان اتصال سیم برق به وجودنیاید همچنین محوطه وسیع سبب انتقال کالاها ازقسمت‌های سرپوشیده به حیاط انبار خواهد شد ضمنا ساختمانی که برای انبار کالا که میلیونها تومان جنس در آن‌نگهداری‌میشود باید مطابق اسلوب فنی باشد.

متصدی انبار توسل دیروز در جریان حریق‌انباراز شدت‌ناراحتی برسرخود می‌زد واندکی‌بعدبیهوش‌شد عکس متصدی انبار را نشان می‌دهد .

زن فراری دستگیر شد

زن۱۸ ساله‌ای که به خاطر بدقیافه بودن شوهرش از خانه فرار کرده بود دیشب بوسیله ماموران پاسگاه ژاندارمری نعمت‌آباد دستگیر شد .

این زن که شهناز نام دارد سه روز پیش از خانه شوهرش در خیابان خانی‌آباد جدید فرار کرده بود .

شهناز در پاسگاه ژاندارمری گفت :

۳ سال پیش به عقد احمد درآمدم، ولی بتدریج احساس کردم که او را دوست ندارم، چهره شوهرم را با قیافه بعضی از مرد ها مقایسه می کردم و آنوقت افسوس می خوردم که چرا زن این مرد شده‌ام . از شوهرم خواستم مرا طلاق دهد، ولی زیر بار نرفت من هم ۳ روز پیش از خانه او گریختم که دستگیر شدم .

این زن اضافه کردکه در این مدت منزل یکی از دوستانم زندگی می کردم. چون شوهر شهناز حاضر نشد او را به‌خانه خود ببردوشکایتش را دنبال کرد شهناز بهمراه پرونده تسلیم دادسرای تهران شد .

ماجرای چک مسروقه

عصر روز گذشته دو جوان ۱۸و ۱۹ ساله چکی را که‌مبلغ آن۵۰۰۰ ریال بود برای وصول بخانه قاسم رحیمی صاحب چك میبرند و از او مطالبه پول می کنند . صاحب چك بجای‌دادن پول هردو راکه جعفر وپرویز نام دارند تحویل پلیس داد و آندو به کلانتری جلب شدند. قاسم در کلانتری گفت که ٤ سال پیش این چك و ۱۵۰۰ تومان پول نقدم مورد دستبرد قرار گرفت وجریان را همان روز به پاسگاه ژاندارمری کوی نیروی هوائی اطلاع دادم حالا پس از ٤ سال این دو جوان بمن مراجعه کرده و از من پول میخواهند.

در کلانتری این دو نفرتحت بازجوئی قرار گرفتند و ضمن تحقیقات گفتند که‌این‌چك را مردی به‌نام رضا ابوالقاسمی بما داده‌است .

رضا ابوالقاسمی به معرفی یکی ازاین دونفر به کلانتری جلب شدو در یك تحقیق کوتاه گفت که چك را از قاسم‌رحیمی گرفته‌است .

افسر نگهبان به او گفت که اگر صاحب چك رابه‌بینی می شناسی و بعدصاحب چك را با او مواجه داد وچون متهم او را نشناخت و معلوم شدکه قصد کلاهبرداری داشته موقتا در کلانتری بازداشت شد.

پرونده امر امروز وسیله سرکار ستوان تربتی تکمیل و بدادسرای تهران فرستاده شد.

سمینار فروشندگان محصولات فیلکو ـ هوور

در تاریخ ۱ر۱۲ر۵۰ سمیناری با شرکت کلیه فروشندگان محصولات فیلور (فیلکو ـ هوور) به منظور آشنائی فروشندگان بطرز کار این محصولات و همچنین آشنائی بفن فروش و بازاریابی در محل کارخانجات تولیدی فیلور تشکیل شد و کلیه فروشندگان نهاررا میهمان کارخانجات فیلور بودند .

در عکس فوق آقای لواسانی مدیر فروش شهرستانها بیاناتی ایراد می‌نمایند .

چاقوکشی برسر یک «دختر»

عاشق قدیمی عاشق جدید را باچاقو مجروح کرد

دیروز مردی رقیب عشقی خود را درخیابان جعفری (منشعت‌از خیابان عباسی) با چاقو مجروح کرد .

ضارب پس‌از مجروح‌ساختن محمد کدخدائی‌که‌در خیابان بادخترمورد علاقه‌اش مشغول صحبت بود متواری شد.

محمد اخیرا به دختری علاقمند شده‌است که از سال هاقبل‌مورد توجه مرد دیگر قرار داشت .

دیروز محمد در خیابان با این دختر که از مدرسه به منزل میرفت مصادف شد ، باهم مشغول صحبت بودندکه مرد مورد بحث با اتومبیل خود سررسید و وقتی آندورا باهم گرم صحبت دید محمدرا مجروح کردومتواری شد .

محمد به بیمارستان منتقل شد ، تحت عمل جراحی قرار گرفت‌وماموران انتظامی اینك‌درصدد دستگیری ضارب او هستند .

منوچهر وثوق
کوکوش
سپهر نیا
آسمون بی ستاره

سگ ارباب آشپزرا مجروح کرد

پزشکی قانونی تهران برای مردی‌که به وسیله «سك ارباب» خودمجروح‌شده‌بود ٦روزدرمان تعیین کرد .

دیروز مردی به‌نام نعمت‌الله که درخانه‌ای درشمیران آشپز است از ارباب خود خواست که دسمزد او را زیاد کند.

«ارباب» نعمت‌الله این تقاضا را ردکرد و برسر این موضوع بین آنها مشاجره‌ای رخ داد و اندکی بعد ارباب به «رینگو» سك منزلش دستور داد به نعمت‌الله حمله کند .

نعمت‌الله براثر حمله سك مجروح شده و به پاسگاه ژاندارمری ضرابخانه شکایت کرد.

مغازه کفاشی سوخت

دیشب یك مغازه کفاشی در گذرمستوفی آتش‌گرفت‌و اجناس داخل آن کاملا سوخت .

علت حریق سوختن مقوائی بودکه درمجاورت بخاری مغازه قرار داشت.

این مغازه متعلق به حبیب تیزدست است .

آگهی دعوت مجمع عمومی فوق‌العاده بانك ایران وخاورمیانه

هیئت مدیره شرکت سهامی بانك ایران و خاورمیانه بدینوسیله از کلیه صاحبان سهام با نام و بی نام بانك دعوت مینماید که در مجمع عمومی فوق‌العاده صاحبان سهام بانك که در ساعت چهار بعد از ظهر روز سه‌شنبه ۲٤ اسفند ماه ۱۳۵۰ در محل اداره مرکزی بانك واقع در خیابان لاله‌زار کوچه برلن منعقد خواهد شدحضور یابند .

دستور جلسه عبارتست از :

۱ـ تبدیل سهام بی نام بانك به سهام با نام

۲ـ اعطاء اجازه به هیئت مدیره برای افزایش سرمایه بانك

۳ـ اصلاح اساسنامه بانك به‌منظور تطبیق بامقررات لایحه قانون اصلاح قسمتی از قانون تجارت .

٤ـ تعیین روزنامه کثیرالانتشاری که آگهی های مربوط به بانك در آن منتشر خواهد شد .

صاحبان سهام بی نام در صورتی حق حضور ورای دادن در مجمع را خواهند داشت که لااقل سه روز قبل از انعقاد مجمع گواهینامه سهام خود را بضمیمه صورتی متضمن نام و نشانی خویش به اداره مرکزی بانك تسلیم نمایند .

کسانیکه بوکالت از طرف صاحب سهم قصد حضور و رای دادن در مجمع را دارند بایستی لااقل بیست‌وچهار ساعت قبل از انعقاد مجمع وکالتنامه مصدق خود را به دفتر اداره مرکزی بانك تسلیم نمایند .

برای صاحبان سهام با نام دعوتنامه جداگانه نیزبا پست سفارشی فرستاده شده که نسخه‌ای از طرح‌اصلاح اساسنامه ضمیمه آنست .

صاحبان سهام بی نام میتوانند در فاصله انتشار این آگهی‌وتشکیل مجمع عمومی فوق العاده برای دریافت طرح اصلاح اساسنامه به اداره مرکزی بانك مراجعه نمایند .

برنامه آینده قویترین گروه سینمائی پایتخت
شورانگیز ترین داستان عشقی مشرق زمین

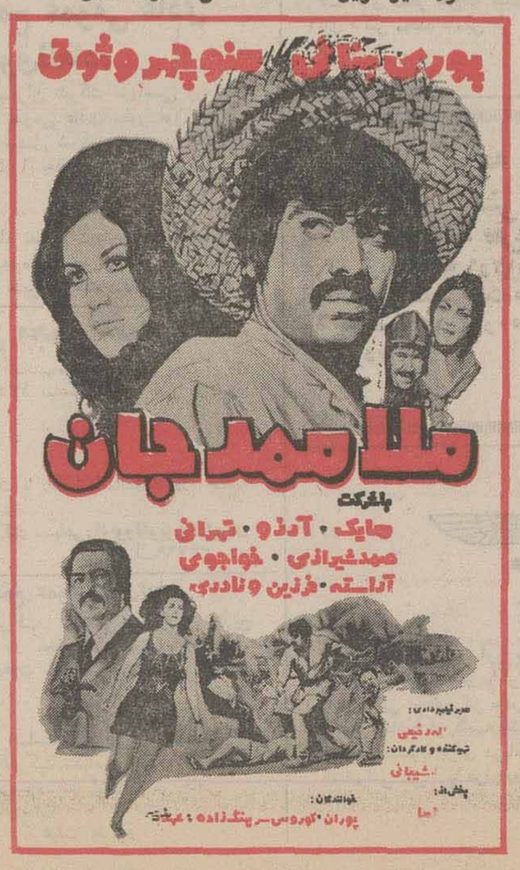
پوری بنائی منوچهر وثوق
ملا ممدجان
باشرکت
مایک • آرزو • تهرانی
صمدشیرازی • خواجوی
آراسته • فرزین و نادری
پخش از:
خوانندگان:
پوران • کوروس سرهنگ‌زاده

ازروزدوشنبه‌درسینما
پارامونت
فیلمی که‌در عرض چهارهفته یك میلیون نفر درپاریس از آن دیدن کردند
والت دیسنی
تقدیم میکند
گربه‌های اشرافی
رنگی
پخش ازمتروگلدوین مایر
زیبا ترین ودلچسب ترین فیلمی که مافوق تمام شاهکار های والت‌دیسنی است

گازموک
تنها وسیله الکتریکی که حس شامه دارد .
حافظ منزل شما در موارد احتمال بروز خطر در اثر:
آتش
ویرانی
حادثه
هرچه کمتر
بهتر
نشت گاز مایع ـ
نشت گاز طبیعی
ودود ناشی از
شروع آتش ـ
سوزی

نماینده انحصاری، شرکت کارگاز ـ تلفن ۸۳۰۷۲۲
مرکز پخش ـ شرکت پرودیس تلفن: ۷٦۰۵۰۳
آدرس: فرح جنوبی ساختمان ۷۱ یگان

مجله اطلاعات دختران وپسران روز های یکشنبه منتشر میشود

برنامه آینده سینما
کسری
ویتوریو گاسمن
جینا لولو بریجیدا
آدولفو چلی در فیلم
سینماسکوپ
رنگی

شوخی های شبانه
PIACEVOLI notti

مجالس ترحیم

بدین‌وسیله درگذشت شادروان **بهمن مه‌آبادی** برادر همسر آقای موسی‌مهدی‌زاده معاون اداره دارائی منطقه ٦ تهران را باطلاع میرساند .
مجلس ترحیم‌آن‌فقید سعید از ساعت ٤ تا ٦ بعدازظهر روز چهارشنبه چهارم اسفندماه درخانقاه حضرت صفی‌علیشاه قدس‌سره منعقد است .

وزارت دارائی
آـ ۳۳۷۸٥

بدین‌وسیله درگذشت شادروان **بهمن مه‌آبادی** برادر همسر آقای موسی مهدی‌زاده معاون اداره دارائی منطقه ٦ تهران را باطلاع همکاران میرساند .
مجلس ختم آن مرحوم از ساعت ٤ تا ٦ بعداز ظهر روز چهارشنبه چهارم اسفند ماه در خانقاه صفی‌علیشاه منعقد خواهد بود .

مدیر کل بقایای مالیات های مستقیم ـ خسروانی
آـ ۳۳۷۸٥

بدینوسیله‌فوت آقای **بهمن مه‌آبادی** برادر آقای‌هوشنگ مه‌آبادی رئیس ثبت گرگان را باطلاع همکاران میرساند .
مجلس ختم آن مرحوم روز چهارشنبه ٤ر١٢ر١٣٥٠ از ساعت ٤ الی ٦ بعداز ظهر درخانقاه صفی‌علیشاه منعقد خواهد بود .

اداره کل ثبت
آـ ۳۳۷۸۳

خانواده‌های: مه‌آبادی . مهی‌زاده . پاکدل . پیله‌ور . و خانواده های وابسته .
باکمال تاسف‌وتاثر فوت ناگهانی شادروان **بهمن‌مه‌آبادی (ملایری)** را باطلاع دوستان و همشهریان عزیز میرساند .
مجلس ترحیم مردانه و زنانه آنمرحوم از ساعت ٤ تا ٦ بعداز ظهر روز چهارشنبه چهارم اسفندماه درخانقاه‌حضرت صفی‌علیشاه قدس‌سره‌منعقد میباشد .
آـ ۳۳۷۸۳

خانواده‌های : مه آبادی . ملک پور . ناصر . صلاحی. بهبهانی . مهدی‌زاده . وین . اصانلو . وصال . مستغنی . سروش.سیاوشی . پیروزان . رئیس . امیری . باقری.دهقانی
باکمال تاسف درگذشت ناگهانی **مهندس بهمن مه‌آباری** را باطلاع دوستان و خویشاوندان میرساند مجلس ترحیم مردانه و زنانه فقید سعید از ساعت ۱٦ تا ۱۸ روز چهارشنبه چهارم اسفند در خانقاه صفی علیشاه برگزار خواهد شد.
آـ ۳۳٦٦٥
بعموم بازماندگان آن مرحوم مصیبت وارده را تسلیت میدهیم .

بسمه تعالی
بمناسبت فوت علویه جلیله و مخدره متقیه متعلقه‌مرحوم آیت ا ... العظمی آقای شاه آبادی نورا ... مرقده مجلس ترحیم در روز چهارشنبه هفتم محرم از ساعت ۷ تا ۹ بعد از ظهر در مسجد قاجاریه کوچه آبشار منعقد است رجاء واثق آنکه برادران ایمانی خاصه حجج اسلام دامت برکاتهم شرکت فرمایند .

موسی‌الحسینی المازندرانی
آـ ۳۳٦۷۹

بااندوه فراوان درگذشت مرحومه **عزیز خانم جوانبخت** مادر گرامی سرهنگ عباس انوری پور را باطلاع بستگان و دوستان و آشنایان میرساند مجلس ترحیم مردانه و زنانه از ساعت ۳ تا ٥ بعد از ظهر روز چهارشنبه چهارم اسفند ماه در مسجد حاجی حسن واقع در خیابان شاهپور منعقد میگردد .
خانواده های : انوری پور . جوانبخت . شیرعلی انوری . انوری تهرانی . شهروزی . میرانوریان . میراحمدی کشاورز . یراقچیان . میرهادی . واقف . قشقایی . مستوفی . مینائیان . عمادی . جعفرپور . رادور . جوانفر . شاملو . اشکبوس .سهراب منش . زربون . ریاحی . بقایی . عظیم‌زاده تمیزی .
آـ ۳۳٦٥۹
بعموم بازماندگان آن مرحومه مصیبت وارده را تسلیت میدهیم .

بانهایت‌تاسف فوت **آقای سید حاجی آقا ارجمندهاشمی** را باطلاع میرساند . مجلس ختم مردانه آن مرحوم روز چهارشنبه ٤ اسفند ماه از ساعت ۳ تا ٥ بعد از ظهر در مسجدامیرالمومنین خیابان امیرآباد ـ نصرت منعقد خواهد بود .
خانواده های : ارجمند هاشمی . ارمنده . بنی‌صدر . موثق . کوثری . اسدی .
آـ ۳۳٦۸۳
بعموم بازماندگان آن مرحوم مصیبت وارده را تسلیت میدهیم .

درگذشت **آقای حاج علی فرشچی** پدر ارجمند آقای مهندس عبدالله فرشچی مدیر کارخانه ریسندگی و بافندگی شرکت کارخانجات پیله‌وبافان را باستحضار دوستان وآشنایان میرساند . مجلس ترحیم آن مرحوم روز چهارشنبه چهارم اسفند ماه از ساعت ٤ الی ٦ بعد از ظهر در مسجدالجواد واقع در میدان ۲٥ شهریور منعقد میگردد
مصطفی فرمان آرا ـ حاج مصطفی اوطمیشی ـ حسن سمائیان ـ بهرام‌فرمان آرا ـ مهندس ابراهیم سعیدی ـمهندس ایرج گلستانه .
آـ ۳۳۷۲۹

خانواده های : فرشچی . اصغری . معتمدی . غفرانی افتخاری.محمدیه.پورطبیب .کمالی . عقیلی . حق‌شناس.زندی. عقیه ثابت . قدیمی . شباب تهرانی . جهانگیری . محمودی شکیبا . سمیعی و سردار .
بانهایت تاسف و تاثر فوت نابهنگام شادروان **آقای حاج علی فرشچی (تویسرکانی)** بزرگ خاندان را باطلاع‌خویشان و دوستان میرسانند . مجلس ترحیم مردانه و زنانه از ساعت ٤تا٦ بعد از ظهر روز چهارشنبه ٤ر١٢ر٥٠ در مسجد الجواد واقع در میدان ۲٥ شهریور برگزار میگردد .
آـ ۳۳٦۷۷ ۲ـ۲

خانواده های : دیبائی . اخوان . نیکخوی پناهی . رسولیان . خاور . سقطچی‌مقدم . میخچی . خمامی . صادق خانجانی . جفرودی . ابریشمی . حاکمی . شادمند .رسولپور. مهیم . لطفی .
فوت ناگهانی مرحوم **مصطفی دیبائی** فرزند فخرالملوک اخوان و برادر عباس ـ محمود ـ عبدالرحیم ـ بتول دیبائی را باطلاع میرسانند . هزینه مراسم ترحیم و شب هفت و چهلم بمصرف امور خیریه خواهد رسید .
آـ ۳۳۷۳٥
بعموم بازماندگان آن مرحوم مصیبت وارده را تسلیت میدهیم .

بدین وسیله فوت ناگهانی **بانو ملکه پور مرادی** راباطلاع دوستان و آشنایان میرساند . مجلس ختم آن مرحومه در روز پنجشنبه پنجم اسفند ماه ۱۳٥۰ از ساعت ۳ تا ٥ بعداز ظهر در کنیسای حثیم واقع در خیابان قوام‌السلطنه کوچه سیمی برگزار خواهد شد .
رحیم پورمرادی . موسی . سارا . منصور . پروین . مظفر . ثریاپورمرادی . خانواده های : مرادی . دردشتی . دیانزاده . آن بن کهنیم . نهورای . کوتال . خداداد . مختارزاده . دانشگرپور . مراد . مراداف .
آـ ۳۳۷۲۷ ۱ـ۲

باکمال تاسف و تاثر درگذشت شادروان **احمد صادقیان** بزرگ خاندان صادقیان را باطلاع اقوام و آشنایان میرساند مجلس ترحیم مردانه و زنانه آن مرحوم در روز جمعه ٦ اسفند ماه از ساعت ۹ تا ۱۱ قبل از ظهر در مسجد حاج حسن واقع در خیابان ارامنه شاهپور منعقد خواهد بود .
محسن صادقیان . اسماعیل صادقیان . عباس صادقیان
خانواده های : صادقیان . خشنودیان . ورزاوند . عباسی . موسوی اکبریان . صائمیان . عظیمی . طاهریان .سلیمیان . اعلائی .
آـ ۳۳۷۰٥
بعموم بازماندگان آن مرحوم مصیبت وارده را تسلیت میدهیم

باکمال تاسف و تاثر درگذشت شادروان **عبدالله‌قره‌گزلو** را باطلاع دوستان و آشنایان میرساند . بهمین مناسبت مجلس تذکری از ساعت ۳ تا ٦ بعد از ظهر روز چهارشنبه چهارم اسفندماه‌واقع در باغ صبا ـ جاده قدیم شمیران خیابان دانش شماره ٤۷ منعقد خواهد بود .
خانواده های : قره‌گزلو . پیرنیا . میری . حشمتی . صدری . ناطقی . اقتدار . رهبری . نواب صفوی . عاملی افشار نادری . ایزدی .
آـ ۳۳۷٤۱

بانهایت تالم و تاثر درگذشت شادروان **عبدالله‌قره‌گزلو** دائی عزیزمان را باطلاع دوستان و آشنایان میرسانیم .
برای تسلی خاطر بازماندگان و شادی روح آن مرحوم تمنا دارد در مجلس تذکری که از ساعت ۳ تا٦ بعد از ظهر روز چهارشنبه چهارم اسفند ماه واقع در باغ صبا ـ جاده قدیم شمیران ـ خیابان دانش شماره ٤۷ برگزار خواهد شد سرافرازمان فرمایند
مهری صدری (عاملی) . بهرام پیرنیا . داریوش پیرنیا. بیژن پیرنیا . شهرخ پیرنیا . فرخ پیر نیا
آـ ۳۳۷٤۱
بعموم بازماندگان آن مرحوم مصیبت وارده را تسلیت میدهیم .

التعزیةتورث‌الجنة
بمناسبت فوت مرحومه علویه علیه **بانو کبری نوابی** که از خاندان نجیب و اصیل و شخصا بانوئی باایمان و عفیف بود مجلس تذکری عصر چهارشنبه درمسجد ارک منعقد میگردد . امید است با شرکت خود جده‌سادات راخشنود و بازماندگان را ممنون نمایند .

محمد غروی
آـ ۳۳۷۷۷

بانهایت تاسف درگذشت ناگهانی **سیدهخانم کبری نوابی کاشانی** متعلقه آقای فتح‌الله غفاریان و مادر گرامی سروان پرویز غفاریان. سروان ایرج غفاریان و آقایان علی وسیروس غفاریان را باطلاع دوستان و همشهریان میرساند .
مجلس ترحیم درمسجدارک‌روز چهارشنبه ٤ر١٢ر١٣٥٠ از ساعت ۳ تا ٥ بعداز ظهر و مجلس زنانه در منزل‌شخصی آنمرحومه درهمانروز و ساعت منعقد است .
خانواده های : غفاریان . گلابچی . نوابی . گلابچیان . مستغنی . عباسیان . منتظری .
آـ ۳۳۷۷۷

یاهـو
بدینوسیله درگذشت شادروان **آقاخان برومند** مدیر کل بازنشسته نخست وزیری و بزرگ خاندان برومند را باطلاع دوستان ، سروران و یاران عزیز میرساند .
مجلس ختم زنانه و مردانه آن مرحوم از ساعت ٤تا ٦ بعد از ظهر روز پنجشنبه ـ پنجم اسفند ماه در خانقاه صفی‌علیشاه برگزار خواهد گردید .
خاندان برومند ـ خرسند صفائی ـ علی آبادی ـ پور رستگار ـ پیرزاده ـ آهی ـ حیدریان ـ منقح ـ کیان ـ ابوالحسنی ـ حریری ـ شیخ ـ فخیمی .
آـ ۸۲۸٥۲ ۱ـ۲

خانواده های :پلاسید . اربابی . گلکار . عنایت . اعتماد تنکابنی . فردانش . پلوس . خبیری . عمیم . حمیدی .
بانهایت‌تاثروتاسف درگذشت ناگهانی مرحومه **بانو قدسی اربابی (پلاسید)** متعلقه مرحوم سید علی پلاسید (قاضی‌عسگر) را باستحضار میرسانند .
مجلس ترحیم مردانه و زنانه آن مرحومه از ساعت ۲ تا ٤ بعد ازظهر روز چهارشنبه چهارم اسفند ماه در خانقاه‌صفی علیشاه برگزار میشود .
محمد اربابی . فرح گلکار (پلاسید) . ایرج پلاسید . منوچهرپلاسید . ثریاپلاسید . لیناپلاسید . جواد گلکار .دکتر رضا عنایت .دکتر مرتضی عنایت . دکتر امیر منصور عنایت مرتضی‌اعتماد.مصطفی اعتماد . دکتر سید محمدحسن‌تنکابنی. عباس فردانش . سرهنگ شمس‌الدین پلاسید . محمد علی پلاسید .سرهنگ ضیاءالدین پلاسید . دکتر علی اصغرپلاسید. مهندس نادر پلاسید .
آـ ۳۳٦٥۷ ۲ـ۲

باکمال تاسف و تاثر فوت مرحوم مغفور **آقای حاج سید عبدالله سید حسینچی** را در تبریز که یکی از خدمتگزاران دربار حضرت سیدالشهداء (ع) میباشد باطلاع عموم هیئات حسینی میرساند بدینوسیله مجلس ترحیم آن مرحوم روز چهارشنبه٤ر١٢ر٥٠ از ساعت ۳ الی ٥ بعد از ظهر در مسجد مرحوم حاج شیخ‌عبدالحسین معروف به آذربایجانیها منعقد میباشد .

الحاج بزرگ ابوحسین
آـ ۳۳۷۱۷

باکمال تاسف و تاثر فوت مرحوم مغفور خلدآشیان **آقای حاج سید عبداله سید حسینچی** را در تبریز که یکی از خادمین آستان اباعبدالله الحسین (ع) بودند باطلاع آقایان علماء و روحانیون میرساند . مجلس ترحیم آن مرحوم روز چهارشنبه ٤ر١٢ر٥٠ از ساعت ۳ تا ٥ بعد از ظهر در مسجد مرحوم آقای حاج شیخ عبدالحسین منعقد می‌باشد .
الاحقر حاج سیدعلی اصغر خوئی . الاحقر حاج سید هادی خسرو شاهی . الاحقر حاج سید ابراهیم میلانی . الاحقرحاج سید علی انگجی . الاحقر حاج سید مهدی‌کماری. الاحقرحاج میرزا محمد علی چرندابی . الاحقر حاج میرحمید قرمسید . الاحقر حاج میراسماعیل سجادی . الاحقر حاج شیخ عباسعلی اسلامی .
آـ ۳۳۷۱۷

خانواده‌های:سید حسین‌چی ـ اسلامی ـ سعیدالذاکرین برادران‌باوفا ـ دکترنجفی حائری ـ جمشیدی‌نوری ـ شاملو توحیدی ـحکاک زاده ـ دباغ ـ ابراهیم‌زاده ـ ناصح ـ رفیع خدائی .
باکمال تاسف و تاثر درگذشت مرحوم مغفور **آقای‌حاج سید عبدالله سید حسین‌چی** بزرگ خاندان سید حسین‌چی را در تبریز باطلاع دوستان و آشنایان میرسانند مجلس‌ختم آن مرحوم روز ٤شنبه ٤ر١٢ر٥٠ از ساعت ۳ الی ٥ بعد از ظهر در مسجد مرحوم حاج شیخ عبدالحسین معروف به آذربایجانیها منعقد میباشد .

برادران حسین چی
آـ ۳۳۷۱۷
بعموم بازماندگان آن مرحوم مصیبت وارده را تسلیت میدهیم

خانواده های علی آبادی ـ آجودانی ـ کنی ـ اشرفی شاداب .
بانهایت تاسف فوت مرحومه **شمسیه علی آبادی** زوجه مرحوم حسنعلی آجودانی را باطلاع دوستان و خویشاوندان میرسانند . مجلس ترحیم زنانه و مردانه از ساعت ۱۲ الی ۲ بعد از ظهر روز چهارشنبه ٤ اسفنددر مسجد الجوادمنعقد است .
آـ ۳۳۸۲۳
بعموم بازماندگان آن مرحومه مصیبت وارده را تسلیت میدهیم .

بـانهـایت تاسف و تاثـر درگذشت شادروان مرحومـه **معصومه افشار ایمانی** راباستحضار میرساند .
مجلس ترحیم فقید سعید بعلت تصادف بابرگذاری سوگواری خامس آل عبا و گرفتن وقت مساجد در منزل واقع در خیابان شاهپور ایستگاه فرهنگ کوچه شریعت پلاک ۳٥ از ساعت ۳ تا ٥ و نیم بعد از ظهر روز چهارشنبه چهارم اسفند ماه برگزار میگردد .
سید ابراهیم افشار ایمانی . بنی‌آدم . حاج حسین محمدیان . ناصرخواجوی . صدرالدینی .
آـ ۳۳۸۳۱
بعموم بازماندگان آن مرحومه مصیبت وارده را تسلیت میدهیم .

بانهایت تاسف و تاثر درگذشت نابهنگام مرحوم **حاج سید حسین آقامیری** را باطلاع میرساند . مجلس ترحیم مردانه روز چهارشنبه ٤ اسفند جاری از ساعت ۳ تا ٥ و نیم بعد از ظهر در مسجد جلیلی واقع در خیابان ایرانشهر و مجلس ترحیم زنانه همانروز از ساعت ۳ تا ٦ بعد از ظهر در منزل شخصی آن مرحوم واقع در خیابان دولت ـ کوچه حکیم‌زاده ـ پلاک ۳۲ منعقد میباشد .
خانواده های : آقا میری ـ مشایخی ـ خبره‌فرشچی ـ فرخنیا ـ جلیلی فرشچی ـ صحرائی ـ علمی ـ خراسانچی ـ نوری ـ جابری‌ـپاک‌نیا ـ یحیی زاده ـ کاظمی ـ میرمحمدعلی میرمحمدی ـ حقیقی ـ هویدا ـ شهبازیان ـ حسینی‌زاد ـ نوروزیان ـ حاتمی .
آـ ۳۳۸۱۱
بعموم بازماندگان آن مرحوم مصیبت وارده را تسلیت میگوئیم .

سناتورها و نمایندگان مجلس شورای ملی از استان اصفهان
بدین‌وسیله فوت مرحومه مغفوره **بانو تاج‌الملوک فاطمی نائینی** همسر جناب آقای مصباح یوسف‌پور فاطمی که‌ازخانواده های محترم واز بانوان خیر و نیکوکار اصفهان بوده‌اند به استحضار عموم دوستان و همشهریان میرسانند مجلس ختم آنمرحومه از ساعت ٤تا٦ بعدازظهر روز چهارشنبه چهارم اسفند ماه در مسجد مجد منعقد خواهد بود .
اعزاز نیکپی. محمود جلیلی. حسن اوحدی. دکترحیدر قلی‌برومند مهندس محمود پروشانی. فاطمه پیرنیا. دکترمحمد توانا سیدعلی صائب. دکتر محسن صالحی. ابراهیم کسرائی. دکتر مرتضی قلی‌کیان. دکتر حسنعلی محققی. اکبر مسعودی. سیدحسن مصطفوی نائینی. حسین مظاهری. دکتر ولی‌اله معظمی حسین مهدوی اردستانی. محمد ابراهیم نیک‌پور دکتر سیف‌اله وحیدنیا .
آـ ۸۲٦٦٦ ۲ـ۲

درگذشت **خانم تاج الملوک فاطمی** همسر آقای مصباح سیف‌پور فاطمی دائی آقای دکتر سعید فاطمی را باطلاع دوستان و همکاران گرامی میرساند .
مجلس ترحیم آن شادروان از ساعت ٤ تا ٦ بعد از ظهر روز چهارشنبه چهارم اسفند ماه جاری در مسجد مجد منعقد خواهد بود .

دبیرکل نظام پزشکی ایران دکتر حفیظی
آـ ۸۲۸۹٦

درگذشت **خانم تاج‌الملوک فاطمی** همسر آقای مصباح سیف پور فاطمی دانش آقای دکتر سعید فاطمی و خالدزاده آقای سید محمد رضا جلالی نائینی رئیس کانون وکلای‌ایران و اعضاء محترم انجمن ایرانی فلسفه و علوم انسانی را به اطلاع دوستان و همکاران گرامی می رساند . مجلس ترحیم آن شادروان از ساعت ٤ تا ٦ بعد از ظهر روز ٤ر١٢ر٥٠ در مسجد مجد منعقد خواهد بود .

دکتر علی اکبر سیاسی
رئیس انجمن ایرانی فلسفه و علوم انسانی
آـ ۸۲۸۹٦

با نهایت تاسف فوت نابهنگام بانوی خیر و نیکوکار **بانو تاج‌الملوک فاطمی** همسر جناب آقای مصباح سیف‌پور فاطمی را باستحضار همشهریان واقوام میرساند .
مجلس ترحیم مردانه و زنانه آن فقیده سعیده از ساعت ٤تا٦ بعدازظهر روز چهارشنبه چهارم اسفندماه درمسجدمجد منعقد خواهد بود ـ شرکت در آن مجلس موجب شادی روح آنمرحومه و تسلیت بازماندگان خواهد بود .
خانواده‌های: مصباح فاطمی. سیف‌پور فاطمی. معصومی. فاطمی. امیر طهماسب.دستان‌پور. معصوم‌خانی. افشارقاسملو. سرلشگر ورزگر. جلالی نائینی. مصطفوی نائینی. قاضی‌نوری. منوچهری نائینی. بقائی نائینی. بختیار. کاشفی. کوزه‌کنانی. معتمدی. افتخارزاده. برومند. صهبا. زهرائی.
آـ ۸۲٦٦٦ ۲ـ۲

بسمه تعالی
بمناسبت درگذشت مرحوم مغفور **کربلائی میرزاآقا شاکری خمینی** دائی محترم اینجانب مجلس ختمی روز چهارشنبه ۷ محرم‌الحرام در مسجد احمدیه نارمک از ساعت ۳ الی ٥ بعد از ظهر منعقد است از عموم طبقات خاصه‌علماء اعلام تقاضا میشود روح آن مرحوم را با قرائت فاتحه شاد فرمایند .

الاحقر جلالی خمینی
آـ ۳۳۷٦۱

بدینوسیله درگذشت شادروان **حاج حسین شاهی (دیوانگاهی)** برادر آقای دکتر حسن دیوانگاهی دادستان دادگاه ثابت اداری راه آهن دولتی ایران را به اطلاع عموم همکاران اداری میرساند . مجلس ختم مردانه و زنانه آن مرحوم از ساعت ۳ تا ٥ بعد از ظهر روز پنجشنبه پنجم اسفند ماه در مسجد حاج حسن خیابان بوعلی (ارامنه) جنب میدان شاهپور برگزار میشود .

وزیر راه
آـ ۳۳۸۲۹

باکمال تاسف فوت مرحوم **حاج حسین شاهی (دیوانگاهی)** برادر آقای دکتر حسن دیوانگاهی دادستان دادگاه ثابت اداری‌راه‌آهن دولتی ایران را به اطلاع عموم همکاران‌اداری میرساند .
مجلس ختم مردانه و زنانه آن مرحوم از ساعت ۳ تا ٥ بعد از ظهر روز پنجشنبه پنجم اسفند ماه در مسجد حاج حسن خیابان بوعلی (ارامنه) جنب میدان شاهپور برگزار میشود .

راه آهن دولتی ایران
آـ ۳۳۸۲۹

بانهایت‌تاسف‌فوت شادروان **حاج حسین شاهی(دیوانگاهی)** را به اطلاع دوستان و آشنایان میرساند.
مجلس ختم مردانه و زنانه آن مرحوم از ساعت ۳ تا ٥ بعد از ظهر روز پنجشنبه پنجم اسفند ماه در مسجد حاج‌حسن‌خیابان (ارامنه) جنب میدان شاهپور برگزارمیشود.
خانواده های : دیوانگاهی ـ شاهی ـ سرهنگ سید مجتبی‌طیبی ـریاضی فرزاد ـ جلالی‌جعفری ـ دکتر غلامرضا شاهرودی .
آـ ۳۳۸۲۹
بخانواده دیوانگاهی و سایر افراد خانواده های‌عزادار مصیبت وارده را تسلیت میدهیم .

یادبود

چون روز چهارشنبه ٤ اسفند ماه ۱۳٥۰ مصادف با سالروز درگذشت شادروان **مهندس امیر قاسم اشراقی** وزیر اسبق پست و تلگراف و تلفن و بزرگ خاندان اشراقی‌است بدینوسیله از کلیه بستگان و دوستان و سروران و نزدیکان محترم که در طول مدت یکسال اظهار محبت و همدردی فرموده‌اند سپاسگزار بوده و باطلاع عموم میرسانیم کمطبق وصیت و خواسته آن فقید سعید مخارج سال آن مرحوم به پیروی از رویه پسندیده خودش بمصرف دستگیری از مستمندان میرسد .

خانواده اشراقی و خانواده های وابسته
آـ ۳۳٦٦۳

مراسم هفته
فقیده سعیده بانو **تاج‌الملوک فاطمی** همسر جناب آقای مصباح سیف‌پور فاطمی از ساعت ۲ تا ٥ بعد از ظهر پنجشنبه پنجم اسفند ماه جاری در صحن مطهر حضرت معصومه علیهاالسلام برقرار خواهد بود .

خانواده های مصیب زده
آـ ۸۲۸۹۲ ۱ـ۲

بیاد فرشته عزیز
بیاد دخترم گریم بیاد آرزوهائی
که شد پنهان در اوج رنجها و ناامیدی ها

فرشته مهربانم : غمین و حیران در صبحگاه روز آن زمستانم که وجودی باارزش و گرامی چون توئی را از دست دادیم و اکنون ما و سوختن ها یا ما و اشکهای دردآلود که یاری میدهند تا تحمل‌کنیم این اندوه بی‌پایان را،اما چگونه سازشی تواند بود بی تو بودن ، بی تو عزیزی که آغشته بانسانیت بود و خود قصه جانسوز دیگری است .
روز ٤ر١٢ر٥٠ دومین برگ سالروز دختر عزیزمان فرشته را با غم‌انگیزترین خاطرات ورق میزنیم و هزینـه بزرگداشت خاطره گرامی‌وتجلیل روان‌پاکش صرف امور خیریه میگردد .

حسین و مهری زندیان
آـ ۸۲۸٦۰

تسلیت

جناب آقای قوام‌الدین حبیبی
ریاست محترم دبیرستان دکتر نصیری
گروه فرهنگی جاویدان با کمال تاسف مصیبت وارده را بجنابعالی و خانواده محترم صمیمانه تسلیت میگویند .
آـ ۸۲۸۸۰

جناب آقای مهندس محمد تقی غفرانیها
باتاثر فراوان مصیبت وارده را بجنابعالی و خانواده محترمتان تسلیت میگوئیم .
مهندس نصرالله زینلی . مهندس فیض‌اله زینلی . دکتر عزت زینلی .
آـ ۳۳۷٤۹

آقای دکتر جواد غفرانیها
مصیبت وارده را تسلیت میگوئیم .
مهندس ارم . مهندس نگاه . مهندس تسبیحی .مهندس سراج ـ دکتر زینلی ـ دکتر احسان . مهندس خراسانی . مهندس معین‌زاده . مهندس نفیسی .
آـ ۳۳۷٤۹

هیئت محترم قائمیه
ضایعه اسفناک فقدان جناب آقای حاج جعفر تهرانی خادم وارادتمند صدیق حضرت ولی عصر ارواحنا له‌الفدا موجب نهایت تاثر و تاسف گردیده این مصیبت بزرگ را بعموم اعضاء فداکار آن هیئت تسلیت عرض و دوام توفیقات در راه انجام وظیفه مقدس خدمتگزاری بساحت والای‌حضرت بقیة ا... روحی فداه را مسئلت مینماید .
خلیل شیرازی علوی
آـ ۸۲۸۳۸

جناب آقای خاکپور ریاست محترم دبیرستان اروندرود
دبیران و کارمندان دبیرستان اروند رود مصیبت وارده را به جنابعالی و خانواده محترمتان تسلیت عرض نموده وخود را در این غم شریک می‌دانند .
از طرف بیران و کارمندان . یکانی
آـ ۸۲۸۳۲

آقای سرهنگ شاهپور دانشور
بااندوه فراوان مصیبت وارده را به جنابعالی تسلیت عرض نموده از خداوند تعالی صبر جمیل و بقای عمر شریف را مسئلت داریم .
انجمن خانه و مدرسه دبستان عبرت ـ غفاری
آـ ۳۳۷٦۷

سیمون عزیز
همدردیمان را بپذیر و ما را در غم خود شریک بدان
همکلاسی های ٦ ریاضی دبیرستان رازی
آـ ۳۳۷٥۹

محمدرضای عزیز
تالم وارده را بشما و خانواده‌محترمتان تسلیت میگوئیم.
دانشجویان سال چهارم معماری دانشگاه تهران
آـ ۳۳۷۸۱

سرکار ستوان یکم حسین بیکدلی
با یکدنیا تاسف ضایعه مولمه را به جنابعالی و بازماندگان تسلیت عرض نموده بقای عمر شما و متعلقان را از خداونـد مسئلت دارم .
مهندس محسن غفاریان
آـ ۳۳۷۹۹ ۱ـ۲

جناب آقای مهندس ناصر منصوری معاونت محترم فنی اداره کل وزارت راه
بانهایت‌تاسف‌درگذشت شادروان مادرگرامیتان را تسلیت عرض نموده و بقای عمر جنابعالی را از خداوند خواهانیم .
شرکت بنادر
آـ ۸۲۸٥۸

همکار محترم آقای محمد نواب شیخ‌الاسلامی «نوابی»
معاون اداره کل خدمات عمومی وزارت تعاون و امور روستا ها بانهایت تاثر و تاسف مصیبت وارده را تسلیت‌گفته وسعادت و سلامت شما را از خداوند متعال خواستاریم .
سرهنگ‌خبیری ـ سرهنگ خسروانه ـ عالمی ـ صدرائی مشتری ـ حاج موسی ـ سبزواری ـ راغب ـ معیری ـ صنعتیان ـایران پناه ـ بهپور ـ اشرفی ـ وکیلی ـ اصفهانی‌ـ امامی ـ آخوندزاده ـ مهاجر ـ درود ـ انصاری ـ رحیمیان امیریان ـ تیو ـ میرآفتاب ـ تهوری ـ فیاض ـ فردی .
آـ ۸۲۸۷٦

همکار محترم جناب آقای غلامعلی شاکری
مصیبت وارده را بجنابعالی و خانواده گرامی تسلیت میگوئیم .
کارکنان و کارمندان سازمان جنرال مد.
آـ ۸۲۸۸٦

سرتیپ کیسان
بانهایت تاسف مصیبت وارده را از سوی خود و همکارانم تسلیت عرض مینماید .
سرلشگر محسن معین زاده
آـ ۳۳۸۱۳

مجالس وعظ و سوگواری

مسجد حضرت امیر علیه السلام
بمنظور بزرگداشت خاطره نهضت مقدس حسینی وفراگیری تعلیمات‌عالیه اسلامی از روز سه‌شنبه ششم محرم‌الحرام برابر سوم اسفند ماه جاری برنامه مخصوصی در مسجد حضرت امیرعلیه‌السلام (خیابان امیر آباد) منعقد و از ساعت‌۳۰ر۷بعد از ظهر دانشمند گرانمایه جناب آقای دکتر محمد مفتح تحت عنوان درسهائی از قرآن مجید سخنرانی می نمایند
آـ ۸۲۸۳٦

روضه انجمن دانشوران ایران ـ شبها از ۷ تا ۹ و در مجمع دین و دانش ـ صبحها از ساعت ۹ تا ۱۱ برقرار است .
آـ ۸۲٥۷٤ ۱ـ۲

انجمن اسلامی مهندسین
جلسات سوگواری و سخنرانی خود را بمناسبت ایام شهادت پیشوای‌شهیدان سرور آزادگان جهان‌حسین ابن علی علیهماالسلام از روز چهارشنبه هفتم محرم برابر چهارم‌اسفند بمدت ٤ شب در مسجد جامع نارمک واقع در خیابان‌سمنگان تشکیل میدهد .
محل برای بانوان پیش‌بینی شده است شروع برنامه ساعت ٦ و ۳ ربع
آـ ۳۳۷۳۳ ۱ـ۲

سپاسگزاری

ازسروران‌معظم‌ورئیس‌مجلس‌شورایملی ووزراءعظام ونمایندگان محترم‌مجلسین‌سنا و شورایملی وعلمای روحانی و امراءارتش شاهنشاهی واعضاء حزب ایران نوین و شیرمردان وشیرزنان باشگاه های لاینز ایران و کارمندان وزارتخانه ها و روساء و مهندسین و کارمندان و کارگران راه آهن دولتی ایران و روساء و اعضاء و قهرمانان باشگاه تاج و سروران‌شهرستان درود و سمنان و سایر دوستان و آشنایان و فامیل که در مراسم تشییع جنازه و مجلس ختم و مراسم هفته شادروان مرحوم **حسین محمدیان خوانساری** شرکت نموده‌اند وسایر دوستانی که بوسیله تلگراف و کتبا تسلیت فرستاده‌اند و دلجوئی‌ازبازماندگان‌آن‌مرحوم نموده‌اند بدینوسیله سپاسگزاری نموده و از درگاه خدای توانا بقاء عمر و سلامتی همه را خواهانیم.
فاطمه.لیلی . شهلا . مسعود .سعید.اسعدمحمدیان‌خوانساری. عباسعلی ظریف خوانساری . مهدی محمدیان خوانساری . محمدمحمدیان خوانساری.باقر خواجوی . ابراهیم خواجوی. دریابان نصیرزند . خانواده های خوانساری .
آـ ۳۳۷۷۳

از سروران ارجمند که در مراسم تشییع و ترحیم‌مرحوم **کدخداگنجعلی سوری** پدر عزیزم‌شرکت‌فرموده‌اند نهایت امتنان را داشته توفیق عموم سروران را از خداوند خواهانم .
کوهدشت ـ رومشکان ـ محمودعلی سوری .
آـ ۸۲۳۸۲

از کلیه سروران گرام ، دوستان و محترمین ، تجار و کسبـه خصوصا حضرت آیت‌اله آقـای حاج سید عبدالکریم انواری و آقای دکتر محمد مستوفی الممالکی ریاست محترم انجمن محلی مستوفی که در مراسم تشییع و ترحیم وشب‌هفت شادروان **بانو بتول صدرالدین امین** شرکت ویا بوسیله نامه و تلگراف و روزنامه و تلفن ابراز همدردی فرموده‌اند صمیمانه تشکر و سپاسگزاری می‌نمائیم و چنانچه تاخیری درشرفیابی روی دهد پوزش می‌طلبیم .
خانواده های : دکتر صدرالدین امین . شهبازیان
آـ ۳۳۷۷۹

جناب آقای منوچهر شکوهیان
بانهایت تاسف فوت مادر گرامیتان را تسلیت گفتـه بقای عمر شما را از درگاه ایزد یکتا مسئلت داریم .
هیئت مدیره شرکت مدرن‌تکنیک
آـ ۸۲۹۱۲

جناب آقای علی اصغر جاوید
مرگ نابهنگام اخویتان را بشما و خانواده محترم‌تسلیت عرض میکنم .
حسین فرامرزی
آـ ۸۳۰۰٤

جناب آقای احمد علیقلی
مصیبت وارده را به آن جنـاب و خانواده محترمتـان تسلیت می‌گوئیم .
نعمت آقا بابائی ـ احمد ثابت ـ علی یوسفی ـ مصطفی قاسمی ـ نبی‌داودی .
آـ ۸۳۰۰۲

جناب آقای خاکپور ریاست محترم دبیرستان اروندرود
باکمال تاثر مصیبت وارده را به آنجناب و خانواده محترمتان تسلیت عرض مینمائیم .
دانش آموزان کلاس پنجم ریاضی
آـ ۳۳۸۱۹

جناب آقای مهندس لشگرینان
مصیبت وارده‌رابه جنابعالی و خانواده محترمتان‌تسلیت عرض مینمائیم .
پیش بینان مهرآباد
آـ ۸۲۹۳۲

جناب آقای مهندس ناصر منصوری
درگذشت مادر بزرگوار جنابعالی را صمیمانه تسلیت عرض نموده بقای عمر و سلامت آن وجود محترم را از درگاه حضرت احدیت مسئلت می‌نماید .
شرکت سهامی نوکار
آـ ۸۲۹۳۸

آقای سروان بیگدلی
مهندسین و کارمندان کارگاه های شرکت شعله خاور درگذشت پدر گرامی جنابعالی را تسلیت عرض و خود را در غم آن دوست عزیز شریک میدانند .
آـ ۸۲۸٤۸

سرکار خانم دکتر مهرانگیز طباطبائی
فقدان ناگهانی شوهر گرامیتان را تسلیت عرض‌مینمائیم وخود را درغم و اندوه جنابعالی شریک میدانیم .
عاشق وطن و بانو
آـ ۳۳۸۰۷

آگهی استخدام رسمی

وزارت کشاورزی و منابع طبیعی طبق مفاد قانون استخدام کشوری ۱۷نفر را که‌دارای‌گواهی‌نامه لیسانس یا مهندسی کشاورزی باشند به‌عنوان کارشناس آموزش کشاورزی در گروه موقت‌شغلی ٦برای خدمت در شهرستان های مشهد ، تبریز ، اصفهان شیراز ، کرمانشاه ، بمپور ، کرمان ، شهسوار و بروجرد از طریق امتحان و مسابقه استخدام می کند .
داوطلبان واجد شرائط میتوانند برگ درخواست زیر این آگهی را تکمیل کنند وبا دو قطعه عکس ٤×۳ حداکثر تاتاریخ ۲۰ر١٢ر٥٠ بایست‌سفارشی به نشانی دفتر آموزش وزارت کشاورزی و منابع طبیعی واقع در میدان کندی تهران ارسال دارند. به مدارکی که بعد از تاریخ به پست تحویل داده شود ترتیب اثر داده نخواهد شد .
امتحان و مسابقه در ساعت ۸ر۳۰ صبح روز دو شنبه ۲۳ر١٢ر٥٠ در سالـن امتحانـات سازمـان امور اداری و استخـدامی کشور واقع در خیابان ویلا خیابان اسفندیاری برگزار می پروانه ورودبه جلسه امتحان در ساعت۸ صبح همان روز در محل فوق توزیع خواهد شد .

وزارت کشاورزی و منابع طبیعی

برگ درخواست شغل دروزارت کشاورزی ومنابع طبیعی

نام خانوادگی	نام	نام پدر
شماره شناسنامه	محل صدور	تاریخ تولد
مدرک ورشته تحصیلی	وضع‌خدمت وظیفه	
شهرمورد تقاضا(فقط یک شهر)		نشانی کامل شهر
خیابان	کوچه	شماره منزل
		امضاء داوطلب

شماره ۱۳۷۳۱ سال چهل وششم

اطلاعات

سه‌شنبه ـ سوم اسفند ماه ۱۳۵۰
ششم محرم ۱۳۹۲ ـ بیست و دوم فوریه۱۹۷۲

ساعات شرعی
استخراج دکتر ریاضی کرمانی
اذان صبح ..... ساعت ۵ و ۱۳ دقیقه
طلوع آفتاب ..... ساعت ۶ و ۴۴ دقیقه
ظهر شرعی ..... ساعت ۱۲ و ۱۹ دقیقه
اذان مغرب ..... ساعت ۶ و ۸دقیقه

هواپیمای مافوق‌صوت در شبکه حمل و نقل ایران

★ **ایران قصد خرید دوتاسه فروند هواپیمای مافوق صوت دارد**

★ **هیئت کمپانیهای سازنده کنکورد تهران‌را ترک‌گفت**

تیم فنی پنج‌نفری مرکب از نمایندگان «بریتیش‌ایرکرافت کورپوریشن» و «سوسیته ـ ناسیونال آندستریال ائرو ـ اسپسیال» کمپانی های سازنده انگلیسی وفرانسوی هواپیمای کنکورد‌سوپرسونیک به‌مذاکرات سه روزه خود با مقامات ایرانی دیشب پایان دادند و امروز از تهران عزیمت کردند.

این هیات در عین حال از کارشناسان ایرانی برای یك پرواز آزمایشی باکنکورد در «موقعیت مناسب» دعوت‌کردند.

تیم مذکور که به‌سرپرستی «سرجفری‌تاتل» معاون رئیس هیات مدیره کمپانی هواپیما سازی بزرك انگلیسی به‌تهران آمده بود در ملاقات باکمیته‌ای از کارشناسان ایرانی مرکب از نمایندگان نیروی هوائی شاهنشاهی، هواپیمائی کشوری و هواپیمائی ملی تهران آنان را باحقایق مربوط به کنکورد آشنا ساخت.

هواپیمائی ملی ایران مصمم است، برای تاسیس پرواز های دور دست شبکه حمل ونقل‌خود را مجهز به هواپیما های مافوق صوت نماید واین سیاست از پنج سال دیگر بمورد اجرا گذاشته میشود.

تجربه ما فوق صوت

سفر هیات کارشناسان‌سازنده کنکورد که بیشتر جنبه عرضه کالا داشت در حقیقت نخستین قدم در تحقق و مرحله اجرائی این سیاست بود. کارشناسان طرح مشترك فرانسه وانگلیس اطلاعات جامعی پیرامون کلیه جوانب این هواپیما که قادر است متجاوز از دو هزار کیلو-متر در ساعت پرواز کند، در اختیار کمیته ایرانی صنعت هواپیمائی قرار دادند. بایدتوجه داشت که صرف‌نظر از قدرت های بزرك، ایران با داشتن فانتوم در ردیف کشور های معدودی است که از تجربه پرواز در ماورای صوت‌بهره‌مند است. نیروی هوائی شاهنشاهی چهار سال قبل مجهزبه فانتوم شد.

کنکورد و محیط انسانی

درمذاکرات سه روز گذشته آنچه بیش از هر چیز پیرامون آن‌بحث و گفتگو شد جوانب فنی، اقتصادی و تجاری وازهمه مهمتر اثرات کنکورد درمحیط انسانی بود، دراین مذاکرات هیات کنکورد به پرسش های کارشناسان ایرانی پاسخ گفتند و از کنکورد در مقابل انتقاد هائی که در چندسال اخیر در مطبوعات جهان پیرامون اثرات پرواز در ماورای صوت درروی محیط انسانی باقی می گذارد دفاع کردندو تاکید نمودند برخلاف آنچه گفته‌شده کنکورد هیچگونه اثر منفی روی‌محیط انسانی باقی نمی گذارد و مشکلات کوچکی که در این زمینه وجود دارد‌باپیشرفت‌سریع و تکنولوژی و قبل از آنکه کنکورد عملا وارد بازار شود قابل حل است.

کارشناسان کنکورد می‌گویند که‌این هواپیما پاسخ‌به نیاز صنعت حمل‌و نقل هوائی فرداست نه‌امروز.

ادامه تماس

بدنبال پایان مذاکرات‌هیات مذکور در تهران در هواپیمائی ملی ایران امروز یك مقام‌آگاه تایید کردکه تماس های ایران باکمپانی سازنده کنکورد با هدف اتخاذ تصمیم نهائی به خرید دو تاسه فروند کنکوردبا حق‌انصراف از خرید و تحویل آنان تاپنج سال دیگر ادامه خواهد یافت و در این مراحل بدرستی نمیتوان گفت تصمیم نهائی چه خواهدبود. این‌مقام افزود البته در صورت‌مثبت‌بودن تصمیم، «هما» نیز همانندشازده شرکت هواپیمائی‌دیگردرمرحله بعدی فقط نوبت به خرید کنکورد خواهدگرفت و خرید نهائی زمانی صورت می‌گیرد که است تماس های‌مشابه‌ای‌برقرار نموده، این خبر را تاکنون مقامات آگاه نه تایید و نه تکذیب کرده‌اند اما می‌توان انتظار داشت که در باره این پرسش و پرسش های مشابه در اطراف کنکوردسپهبد علی‌محمد خادمی در مصاحبه‌ای که‌عصر امروز بمناسبت دهمین سالگرد «هما» ترتیب خواهد داد،پاسخ گوید.

تلویزیونهای HITACHI
هیتاچی
افسونگر قرن

شهرستانها هنوز از برف وسرما میلرزد

گزارشهای رسیده از خبرنگاران اطلاعات در شهرستانها حاکیست: ریزش برفدر اکثر شهرهای‌کشور وکولاک شدید در جاده‌ها ادامه دارد و کمیته‌های امداد مشغول فعالیت و یاری برف زدگان‌هستند.

★ **شاهرود:** عده زیادی از ساکنان منطقه‌«حسین‌آباد کالپوش» وقراء تابعه آن:کورنک ـ سوداغلن ونردین، ۱۸۰ کیلومتری شاهرود در محاصره برف قرار گرفته‌اند.

کمیته امداد شاهرود ساعت ۸ دیشب در محل فرمانداری این شهرستان ضمن تشکیل جلسه‌ای تصمیم گرفت مراتب رابه کمیته امداد نخست وزیری اطلاع دهد تا برای برف زدگان مواد خوراکی ومایحتاج دیگراز طریق هواریخته خواهد شد..

برف در مازندران!

● **ساری** ـ ریزش برف در اکثر شهرهای مازندران از جمله‌ساری وگرگان که از سه روز پیش آغاز شده، همچنان ادامه دارد.

بعلت ریزش‌برف سنگین، مدارس روستایی مازندران‌ومدارس ابتدایی شهرستان ساری تعطیل شد..

بدستور آقای شیبانی استاندار مازندران دیروز کمیته امداد در ساری تشکیل یافت.

در گرگان نیز نیم‌متر برف بزمین نشسته و براثر انسداد معابر و سرما، کلیه مدارس تعطیل شده است.

در شهر کرمان نیز برف باریده است.

حرکت قطار

قطار مسافری تهران ـ تبریز نیز که روز یکشنبه گذشته ازتهران حرکت کرده و بین راه متوقف شده بود، باباز شدن خط آهن آذربایجان حرکت خود را از سر گرفت.

اظهارات تیمسار فاضلی

تیمسار فاضلی سرپرست ستاد امدادی نخست وزیری صبح امروز گفت برای منطقه «حسین آباد-کالپوش» یک هلی‌کوپتر بشاهرود پرواز کرد دیشب به کمیته امداد شاهرود اطلاع دادیم که غذا و دارو و پزشک آماده سازند تا بارسیدن هلی‌کوپتر فورا برنامه کمك به قراء محصور آغاز گردد.

کمیته امداد معتقد است جمعیت دهات محصور در حدود ۷۰۰ نفر است.

درعراق گندم سمی بین‌مردم توزیع شده

پخش خروارها گندم سمی درشهرهای عراق موجی از وحشت واضطراب در میان ساکنان نقاط مختلف این کشور بوجود آورد و تاکنون عده زیادی براثر خوردن نان سمی در عراق جان‌خودرا ازدست داده‌اند!

اینك فرستنده رادیو عراق مرتبا در خلال برنامه های مختلف خود از مردم عراق دعوت میکند که گندمهای سمی را بعاملین فروش گندم تحویل دهند وپس‌از دریافت بهای‌آن، عاملین را بمامورا ن دولت معرفی کنند!

این روزها عمال حکومت بعثی عراق که از پخش‌گندم های سمی در بین مردم‌دچار وحشت‌شده‌اند بهرجا میرسند سراغ فروشنده و خریداران گندم را میگیرند و جالب اینکه هرکدام از دستگاههای دولتی عراق یکدیگر را در مورد پخش گندمها و تلف شدن عده زیادی ازساکنان این کشور متهم میکنند!

گفته میشود هم‌اکنون‌مقدار زیادی گندم سمی در شهر های مختلف عراق پخش‌شده و یافتن عوامل توزیع این گندمها برای ماموران عراقی امکان‌پذیر نیست.

بزرگترین کارخانه چرمسازی ایران دوباره شروع بکار میکند

★ **کارخانه چرمسازی خسروی بوسیله سازمان نو سازی و گسترش صنایع عمومی آغاز بکار کرده و اداره میشود.**

تبریز ـ خبرنگار اطلاعات: کارخانه چرمسازی‌خسروی تبریز، اولین و بزرگترین کارخانه تولید چرم در ایران از روز یکشنبه‌آینده شروع بکار میکند.

چرمسازی خسروی ۱۴ ماه‌پیش، بدنبال‌رقابت‌شدید سایرکارخانجات چرمسازی تبریز و براثر عدم رسیدگی صاحبان کارخانه، تعطیل شده بود و قریب ۲۰۰ کارمند وکارگر آن بیکار شده بودند...

این کارخانه باحمایت، سازمان نوسازی و گسترش صنایع عمومی کشور کار خود را از سر میگیرد وکارکنان و کارگران آن مجددا بکار در کارخانه مشغول‌میشوند.

روزنامه‌فردا

فردا منتشر میشود

روزنامه دیپلمات

چهارشنبه خواندنی است

وزیر کشاورزی:

نرخ جدید گوشت را مابرای اجرانداده بودیم

وزیر کشاورزی طی‌مصاحبه‌ای اعلام داشت هنوز تصمیم‌نهائی در زمینه اجرای قیمت جدید گوشت اتخاذ نشده فروش گوشت قیمت قبلی کماکان ادامه دارد و اگر از امروزکسی در قیمت گوشت تغییری‌مشاهده کرد، بخود من مراجعه کند تا فروشنده مورد تعقیب قرار گیرد.

وزیر کشاورزی تاکید نمود اگر فروشنده و قصابی قیمت گوشت را طبق نرخ‌قدیم‌نفروشد شدیدا مواخذه میشود و در وهله اول، سهمیه گوشت‌این فروشنده قطع خواهد شد.

وزیر کشاورزی افزود: از مدتی قبل در وزارت کشاورزی مطالعاتی در زمینه قیمت‌گوشت شروع شده و این مطالعات ادامه داردوهدف از این‌مطالعات بیرون آمدن از بن‌بست‌افزایش سریع‌واردات‌گوشت‌وجلوگیری از کاهش سرمایه گذاری در امر دامداری و بطور کلی‌تغییر سیستم عرضه گوشت از سنتی به سیستم صنعتی و در نتیجه بهبود در تولیدو عرضه‌می‌باشد.

برنامه داریم

مهندس روحانی افزود: با برنامه هائی که داریم کاری خواهیم کرد که مورد تایید مصرف کننده، تولید کننده باشد و حتی طبقه کم درآمد هم قیمت زیادی برای گوشت نپردازد و در مقابل طبقه مرفه با استفاده از گوشت مرغوب وپرداخت قیمت بیشتر به طبقه کم‌درآمد کمك نماید.

آقای روحانی وزیر کشاورزی در اینجا گفت برای وزیر کشاورزی جالب نیست که دد همین‌امسال ۲۵ هزار تن گوشت وارد کشور شود با توجه به‌این که مصرف فعلی گوشت شهر ها ۲۰۰ هزار تن و در آخر برنامه عمرانی پنجم به حدود ۵۰۰ هزار تن میرسد و معلوم نیست در این سالها چه میزان گوشت باید وارد کنیم.

برای همین منظور در برنامه رشدخرید دربرنامه عمرانی‌پنجم افزایش بیشتری خواهد داشت.

مهندس روحانی
وزیر کشاورزی

برای اجرا نبود

آقای روحانی وزیر کشاورزی مجددا در مورد قیمت های‌دیروز که در قصابی ها بمرحله‌اجراهم در آمده بود گفت دولت این قیمت هارا نداده بود و این شایعه بود البته ما نرخ گوشت را در اختیار توزیع کنندگان قرار داده بودیم ولی قرار نبود اجرا شود. وزیر کشاورزی مجددا تاکید کرد: این نرخ تااجرای بسته بندی و تبدیل نحوه عرضه گوشت از طریق معمول و سنتی به روش صنعتی واز همه‌مهمتر مشورت با مردم، تولید کننده و خلاصه یافتن راه‌حل صحیح قابل اجرانخواهد بود.

وزیر کشاورزی اضافه نمود نرخ گوشت ۱۱ سال پیش تعیین شده و برای تغییر این قیمت حداقل ٤ تا ٥ ماه‌فرصت لازم است و باحتمال قوی تا تابستان سال آینده این نرخ رسمی نخواهد بود و گوشت باید بهمان نرخ قبلی فروخته شود.

بیماران بیمه شده

باید بتوانند بهر پزشکی که میخواهند مراجعه کنند

بیمارانی که بیمه شده‌اند باید در انتخاب پزشک معالج مختار بوده، بتوانند براساس اعتقاد خود به طبیب‌دلخواهشان مراجعه‌نمایند.

دکتر حفیظی دبیر کل سازمان نظام پزشکی ضمن اظهار این مطلب‌افزود: از طرف‌نظام پزشکی، طرحی در این زمینه تهیه شده و تسلیم مقامات بهداشتی کشور گردید.

در این طرح نظام پزشکی توصیه نموده است که ترتیبی اتخاذ شود تابیمه‌شدگان موسسات و دستگاه های دولتی بتواند علاوه بر مراکز پزشکی که برای‌آنان تعیین‌میشود، به هر پزشکی‌که معتقدبه آن‌باشند مراجعه نمایند و سازمان مربوطه براساس تعرفه خدمات پزشکی که تهیه میشود به آنها حق‌العلاج پرداخت نماید.

بیمه های اجتماعی

در لایحه جدید سازمان بیمه‌های اجتماعی در این مورد پیش‌بینی شده است و براساس لایحه مزبور سازمان بیمه‌های اجتماعی موظف است ترتیبی اتخاذ نماید تا بیمه شدگان بتوانند به هر پزشکی تمایل دارند، مراجعه نمایند.

«خانه‌زن تهران» گشوده شد

والاحضرت شاهدخت اشرف‌پهلوی عصر دیروزدرمراسم‌گشایش و بازدید از مرکز شماره ۳ رفاه‌خانواده در نازی‌آباد از نمایشگاه کارهای دستی زنان کارگر عضو این مرکز دیدن کردند. خانم حشمت یوسفی سرپرست سازمان‌زنان پایتخت ودکترکاسمی در عکس دیده میشوند.

«خانه زن تهران» یا بهتربگوئیم خانه زنان کارگر عصر دیروز با بازدید والاحضرت شاهدخت‌اشرف پهلوی ریاست عالیه سازمان زنان ایران، در کوی کارگران سیلو گشایش یافت.

در گزارشی که خانم حشمت یوسفی قبل از بازدید والاحضرت بعرض رساند توضیح دادکه این مرکز یکی‌از٥٦ خانه زن است که به‌امر والاحضرت در شهر های مختلف کشور احداث شده و ساختمان آن با خانه زن‌شهرستان ها تفاوتی ندارد.

وی افزود: این مرکز با دارا بودن کلاسهای آموزشی حرفه‌ای، کلاسهای سواد آموزی، بخش خدمات حقوقی و مهدکودک و یک مرکز بهداشت و تنظیم خانواده‌از هرحهت مجهز و کاملا آماده بهره برداری است.

وی اظهار امیدواری کرد که باهمکاری دستگاههای مسئول یک مرکز بهداشت‌وتنظیم خانواده‌دیگر ویک سالن‌سرپوشیده برای‌اجرای برنامه های آموزشی دراین منطقه دائر گردد و افزود: دو قطعه‌زمین در یاقچی‌آباد و پارک مسگرآباد که هر دواز پر جمعیت‌ترین‌نواحی پایتخت هستند برای ایجاد مراکز دیگری درنظر گرفته شده که بنای آن بزودی آغاز میگردد.

والاحضرت سپس از کلاس های آموزشی حرفه‌ای این مرکز دیدن کردند. کار های دستی هنر جویان بسیارموردتوجه قرارگرفت وهدایائی از کار های دستی زنان کارگر، حضور والاحضرت تقدیم شد.

والاحضرت در مورد بازاریابی صنایع دستی این مرکز سئوال کردند. باطلاع رسیدسازمان زنان ایران درنظر دارد برای فروش اشیائی که در مراکز مختلف این سازمان آماده میشود مرکزی‌دائر نماید.

والاحضرت سپس از مهدکودك زنان کارگر که بطور روزانه پنجاه کودك ۳تا٦ ساله زنان‌کارگر را نگهداری میکند و برای کلیه مخارج آنها اعم از صبحانه ناهار وعصرانه ماهیانه‌پنجاه ریال‌دریافت میکند، بازدید کردند.

در پایان این بازدید هیئت‌مدیره انجمن‌پرستاران‌بحضورواالاحضرت رسیدند وتقاضاهایشان را مطرح کردند.

والاحضرت‌به مدیر عامل‌سازمان شاهنشاهی‌خدمات اجتماعی دستور دادند که‌خانه پرستار تاسال آینده درمجاور آموزشگاه عالی پرستاری اشرف پهلوی ساخته شود.

محلل

فقط ۲ شب دیگر در سینما کاپری ادامه دارد

بغداد به‌کجا میرود

★ **هزاران نفر در زندانهای بغداد زیر شکنجه بقتل رسیده‌اند**

آشفتگی اوضاع عراق، برخورد قدرت های داخلی، مقابله ارتش با حزب دولتی بعث و سرانجام مسئله کرد ها موضوع مورد بحث اغلب مطبوعات درجه اول جهان است.

روزنامه معروف «کومبا» چاپ پاریس زیر عنوان «بغداد می خواهد بکجا برسد» گزارشی در این زمینه تهیه کرده و نوشته است:

امروز دیگر هیچ چیز البکر را متوقف نمی سازد. پس از قتل عام اکراد در سالهای قبل وپس از بدار آویختن یهودیان در میدانها، امروز حکومت‌البکر خصومت خود را با سیصدهزار ایرانی مقیم عراق که اغلب آنها سالهاست در این کشور زندگی می کنند آغاز کرده است و این افراد غیر از ۵۰۰۰۰۰ نفری هستند که‌ایرانی الاصل هستند بهانه های عراق بسیار است.

زمانی‌آبهای‌شط‌العرب‌و کشتی‌رانی درآن علت ناراحتی‌عراقیان بود که در این مورد قرار داد ۳۰ سال قبل را بهانه قرار داده بودند.

سپس روابط دوستانه ایران و کشور های دیگر مورد بهانه قرار گرفت و بالاخره پیاده شدن قوای هوابرد ایران در بامداد ۳۰ نوامبر در سه جزیره خلیج فارس جزایری که‌ورود به خلیج فارس را مراقبت می کنند کینه رهبران عراق‌وحامیان دور آنها را در طرابلس بشدت رسانید.

آنها اکنون چه چیزی رامی توانند دستاوین قرار دهند تا بدین وسیله خشم و نارضایتی خود را ابراز کنند تاریخ مملو از نظایر این اعمال است.

امروز بیش از سیصد هزار ایرانی در معرض خطر قرار گرفته‌اند از چهار ماه پیش ایرانیان ساکن بغداد،بصره، موصل کرکوك و یاسلیمانیه را در بامدادان از خواب بیدار و بدون کوچکترین وسیله‌زندگی آنها را مانند حیوانات‌در کامیون ها و اتوموبیلها انباشته و به نزدیکترین پاسگاه مرزی فرستاده‌اند. این‌ایرانیان‌دسترنج یك عمر زندگی و زن وفرزندانی را که‌حتی‌عراقی متولد شده‌اند، در این کشور باقی گذارده‌اند. عناصر عراقی این ایرانیان را در سرمای ۱۵ الی ۲۰درجه زیر صفر دربیابان هائی که تا مرز ۳ کیلومتر فاصله دارند رها کرده‌اند.

در میان این قربیان، دولت ایران موفق شده است ۳۸۵۰ عراقی را که بخوبی‌بزبان‌فارسی تکلم می کنند و هدف آنها جنایت و خرابکاری است کشف وبلافاصله به عراق عودت دهد.

این وقایع فوق‌العاده تاثرآور است وموضوعی که‌سبب‌ناراحتی بیشتر ایرانیان میشود این است که آنها خود مسلمان هستند و در ایران مسلمان، یهودی، مسیحی در مقابل قانون برابر و واز حقوق مساوی برخوردارند. اقلیت های یهودی ـ مسیحی و زرتشتی میتوانند آزادانه مراسم دینی خود را انجام دهند ومی‌توانند از خود مدارس وروزنامه هائی داشته باشند و این قدرت دولت شاهنشاهی است و این همان چیزی است که موردپسند البکر ها نمی باشد.

از نقطه نظر نظامی بغداد به هیچوجه نمی تواند خود را با ایران مقایسه نماید.

دربیست سال قبل جنك رادیوئی میتوانست دارای‌نتایجی باشد، ولی امروز دیگر مردم از ماهیت جنك سرد آگاهند و دراینجاست که‌ازآزاروبیرحمی با افراد بیگناه بسیار ساده جلوه می کند. پس از اخراج ۲۰ هزار نفر ایرانی در ۱۹۶۹ و ۱۵ هزار نفر در ۱۹۷۰اکنون تعداد ایرانیانی که بین اکتبر وژانویه ۱۹۷۲ از عراق اخراج شده‌اند به ۶۲ هزار نفر می‌رسد.

باین رانده شدگان در چهار مرکز که‌مهمترین آنهاجیرفت‌و نصرآباد است هر کدام با ظرفیت ۲۰۰۰ نفر اسکان داده شده است.

۱۲۰۰۰ نفر از این رانده شدگان توسط اقوام ویادوستان خود سروسامان یافته‌اند و به ۵۰۰۰ نفر از آنها درساختمان های دولتی سکنی داده شده است. ولی کسانی که نامی از آنها برده نمی شود هزاران نفری هستند که در زندانهای بغداد و در زیر شکنجه پلیس عراق جانسپرده‌اند و یا این که دور از انظار مخفیانه‌بدارآویخته شده و یا تیرباران شده‌اند و سپس‌مخفیانه‌بخاك‌سپرده‌شده‌اند ومهم آنکه البکر رئیس‌جمهوری عراق‌اعتراف کرد که‌بدارآویختن این افراد در ۱۹۷۰ تبلیغ‌خوبی بنفع دولت او نبوده است.

در مراسم حج امسال ده حاجی ایرانی مردند

در مراسم حج امسال ۱۰ نفرازحجاج‌ایرانی‌درگذشتند. از این عده دو نفر اهل تهران و بقیه شهرستانی بودند.

آقای دکتر بهرمان مدیر کل‌وزارت بهداری وسرپرست هیئت پزشکی‌اعزامی به‌کشور سعودی ضمن اعلام این خبر یادآور شدتلفات امسال‌نسبت به سال گذشته فوق‌العاده کاهش داشت و تمامی این‌ده نفر در اثر کبرسن وعوارض وسکته‌های قلبی فوت‌نمودند.

دکتر بهرمان اضافه کرد در مراسم حج امسال‌مجموعا ۲۵ هزار نفر از حجاج‌وسیله هیئت‌پزشکی وزارت بهداری معاینه و مداوا شدند از این عده ۱۰ هزار نفر ایرانی و بقیه متعلق به ٤٠ کشور مسلمان‌جهان‌بودند. خبرنگار ما گزارش میدهد که کلیه حجاج ایرانی تا پایان هفته گذشته به ایران مراجعت کرده‌اند.

آگهی استخدام

شرکت سهامی کاغذ پارس

افرادزیر را جهت خدمت در محل کارخانه کاغذسازی خود واقع در هفت تپه خوزستان استخدام مینماید.

۱ـ سرپرست دستگاه های تولید و توزیع بخار آب دارای دیپلم فنی ۵ سال سابقه کار در قسمت جنراتورهای بخار آب و توربین بخار دوسال سابقه‌کار بعنوان سرپرست

۲ـ استادکارتعمیرات دارای دیپلم فنی ۵ سال سابقه‌کار درتعمیرات ماشین‌آلات سنگین و دو سال سابقه کار بعنوان سرپرست.

۳ـ استادکار کارگاه تعمیرات دارای دیپلم فنی و ٦سال سابقه کار در قسمت تعمیرات ماشین آلات سنگین و ۲سال سابقه کار بعنوان سرپرست کارگاه

متقاضیانیکه آشنائی بزبان انگلیسی دارند میتوانند شخصابدفتر شرکت واقع در بولوار الیزابت دوم شماره ۱٦٦ مراجعه و یا تقاضای خود را کتبا به آدرس فوق ارسال دارند.

انجمن خانه ومدرسه ایران زمین

بمنظور تشکیل انجمن خانه و مدرسه ایران زمین از کلیه اولیاء دانش آموزان ومعلمین و دبیران ومسئولان مدرسه مزبور دعوت میشود در جلسه‌ای‌که بدین منظور ساعت ۷ بعد از ظهر روز دوشنبه ۹ اسفند ماه ۱۳۵۰ در هتل اینتر کنتینال تشکیل میشود حضور بهم رسانند.

کمیته موقت اولیاء دانش آموزان مدرسه ایران زمین

آ ـ ۳۲۷٦۳

آغاز هفته دوم نمایش درقویترین گروه سینمائی پایتخت

اونیورسال ـ پاسیفیک ـ ایران ـ ساینا ـ تیسفون ـ مراد مونا کو ـ پرسپولیس ـ داریوش ـ کارون مونت کارلو ـ دریا ـ و... آستارا (تجریش)

فیلمی‌عبرت آموز برای نسل جوان امروز

واقعه‌ای اضطراب آور و برخوردی شگفت آندو را با هم آشنا کرد...

عشقی نفرت‌انگیز در منجلاب گمراهی

در قلبشان زبانه کشید... ـ بیرحمی و شقاوت اوج گرفت‌وسرانجام سازش‌تلخی بوجود آورد

برنامه آینده‌سینما

امپایر

دو هنرپیشه مشهور و خوب فرانسه که‌بار هادر فیلمهای عالی آندو را کنارهم دیده‌اید

روهی اشنایدر
میشل پیکولی
در فیلم زیبای
سازش تلخ

فیلمی از: کلودسوته

محمدعلی جعفری
زری خوشکام
حیدرداد

الکی

با شرکت
آذیتا لاچینی . رفیع هالکی
غلامحسین‌نقشینه . میرا
ملیحه نصیری . ایرج فرشاد

فیلمبردار: سعید نیوندی
تهیه کنندو کارگردان: محمدعلی جعفری
پخش: پارس فیلم