اطلاعات

پنجشنبه ۱۳ آذرماه ۱۳۵۴ ـ سال پنجاهم
شماره ۱۴۸۷۷ تکشماره ۱۰ ریال
۳۶ صفحه

زدوخورد مسلحانه مامورین وقاچاقچیان

★ ۲ قاچاقچی کشته و یک‌درجه‌دار و یک‌سرباز ژاندارمری مجروح شدند درصفحه ۳۳

شاهنشاه آریامهر در جتماع کارگران فرمودند:

ساعات کار کارگران ممکن است در آینده کاهش یابد

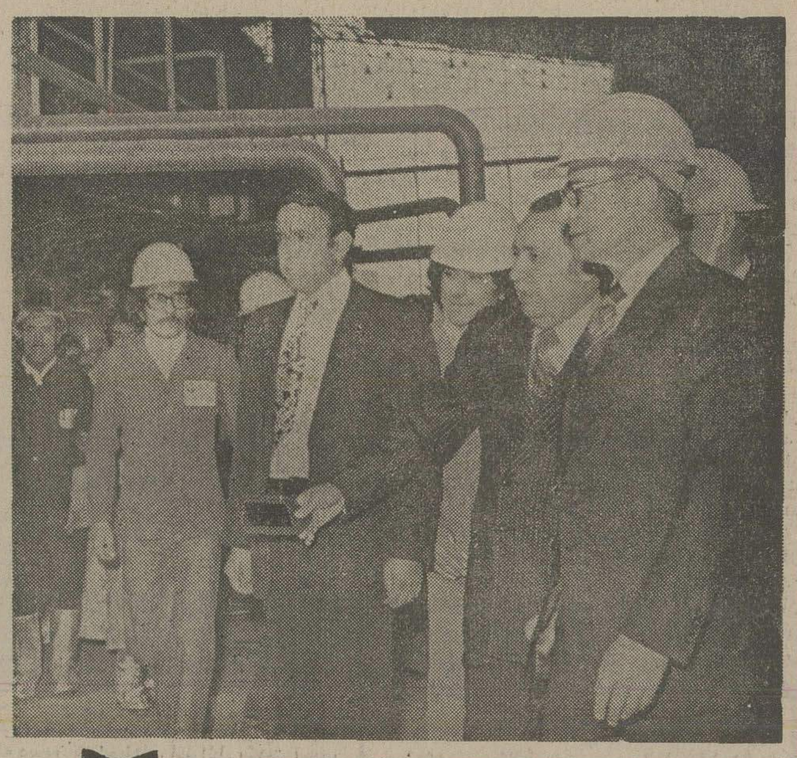

شاهنشاه آریامهر دیروز از تاسیسات گروه صنعتی شهریار در اهواز دیدن‌کردند. رئیس گروه صنعتی شهریار آقای علی رضائی توضیحاتی بعرض میرساند. درصفحه ۳۳

مصر اعلام کرد: باحمله اسرائیل به لبنان قرارداد سینا نقض شده است

فلسطینی‌ها سوگند انتقام یاد کردند

یک بمب ۵۰۰ پوندی منفجر نشده اسرائیلی در خاک لبنان بدست فلسطینی‌ها افتاده است. یک فلسطینی که در کنار بمب ایستاده دو انگشت خود را به علامت پیروزی درآورده‌است.

شورای امنیت امشب به شکایت لبنان علیه اسرائیل رسیدگی میکند

در صفحه ۲

سئوال نماینده مجلس از دولت درباره لاستیک یخ شکن

صفحه ٤ ستون خبرهای کوتاه

جناب آقای شیخ فضل‌الله نوری شما محکوم به اعدام هستید

درصفحات ٦ و ۷

نامه تکان‌دهنده یک‌پسر ۱۲ ساله به خانم معلم

درصفحه ۹

دهها اتومبیل با مسافر گرفتار برف شدند

اینجا، قسمتی از جاده برف گرفته اراک ـ قم است که‌دیروز شاهد توقف تعداد زیادی‌کامیون، اتوبوس و اتومبیل وسرگردانی صدها مسافر بود. مسافران، حدود ۲۰ ساعت در راه ماندند و اغلب آنها، خسته، گرسنه وسرما خورده راهی مقصد شدند.
عکس‌از: علی باباخانی‌خبرنگار عکاس اطلاعات در قم

★ ٦۳ رودخانه در گیلان طغیان کرد دهها اتومبیل با مسافر گرفتار برف شدند برف چندین راه را بست در صفحه ٤

۳ مرد مسلح ۳۰ نفر مشتریان بانک را گروگان گرفتند

★ مردان مسلح پس‌از دریافت ۳ کیسه پول باج پلیس هرسه نفر را بضرب‌گلوله از پای درآورد. فرارکردند اما در صفحه ۲

کمیته ملی حمایت از مصرف‌کننده:

ماهی سفید را ۱۸۰ تومان میفروشند

در صفحه ٤

یک‌مرد همدانی ادعاکرد:

من ٦ سال است نخوابیده‌ام

درصفحه ۳۳

نفقه‌زنان‌مطلقه‌را صندوق حمایت‌از خانواده میپردازد

★ توزیع کنندگان مطبوعات و افراد خانواده آنها بیمه خواهند شد درصفحه ۳۳

کشت و صنعت کارون

شمارا به همکاری دعوت میکند

شرح درصفحه حوادث

ترانسفرماتور فلورسنت المپیا
ساخت آلمان استاندارد شده
با ضمانت ده ساله
در تمام الکتریکی‌های معتبر موجود میباشد

Olympia — VDE

گروه مهندسی و آرشیتکتی آمریکائی خواستار همکاریست
رجوع شود به صفحه ۳۳

دانشگاه صنعتی آریامهر
دانشکده مهندسی‌مکانیک
پذیرش‌دانشجو برای دوره فوق‌لیسانس
شرح در صفحه۲۲

با کمال تاسف درگذشت سرکار سرهنگ نصرت‌اله مفخمی پدر همسر گرامی تیمسار سناتور دریابد فرج‌اله رسائی را باستحضار میرساند.
مجلس فاتحه فقید سعید از ساعت ۱۰ تا ۱۲ روز جمعه چهاردهم آذرماه در خانقاه صفی علیشاه برگزار خواهد شد.

جعفر شریف امامی

بانهایت تاسف درگذشت شادروان سرهنگ‌نصرت‌الله مفخمی را باطلاع بستگان ودوستان میرساند.
مجلس ختم زنانه ومردانه آن مرحوم ساعت ۱۰ الی ۱۲ روز جمعه ۱٤ر۹ر٥٤ در خانقاه صفی علیشاه منعقد میباشد.
خانواده‌های: مفخمی. رسائی. رفیعی. خسروداد. بدیعی. مینوی. ظفری. حسینی جهرمی. دیهیمی. سبحانی.

اطلاعیه فیلم «ذبیح»

بعلت استقبال‌فراوان تماشاگران فیلم‌استثنائی «ذبیح» کلیه سینماهای نمایش‌دهنده این فیلم فردا (جمعه) یک سانس اضافی ازساعت ۹ صبح نمایش خواهند داد

جناب آقای ابوالحسن ستوده، جناب آقای اسماعیل زندی
با نهایت تاسف مصیبت واردمرا تسلیت میگویم.
محمود حدادزاده اصفهانی

دوست‌و برادر عزیزم جناب آقای‌محمودخیامی مدیر عامل کارخانجات ایران ناسیونال

دراین موقع‌که بفرمان شاهنشاه آریامهر مفتخر بدریافت نشان درجه۳ تاج شده‌اید صمیمانه‌ترین تبریکات قلبی خودرا بدینوسیله ابراز میدارم و توفیق و سلامت آن برادر عزیز را در خدمت بشاهنشاه آریامهر و ایران عزیز آرزو میکنم.
حسین دانشور

درود وتهنیت به‌کارگران، کارکنان ومهندسان ایران ناسیونال

اهدای نشان ومدال ازجانب شاهنشاه آریامهر به مهندسین وکارگران و کارکنان،
افتخار ارزنده‌ای‌بود
که به عموم کارگران ایران ارزانی شد واین افتخار را نه‌تنها به‌کارگران ایران ناسیونال بلکه به عموم کارگران‌ایران تبریک میگویم وامیدوارم‌که‌باتوفیق خداوند بزرگ ملت ایران وبارهبری های شاهنشاه آریامهر بدروازه های تمدن بزرگ برسند وهم چنان مقام شایسته خودرا در میان جامعه‌ملل حفظ کنند.
حسین دانشور

خانواده‌های‌آق‌اولی، قراگزلو وسایرخانواده‌های‌وابسته
با قلبی آکنده از تاثر و تالم درگذشت بانو شمس‌الملوک آق‌اولی (قراگزلو) همسر شادروان تیمسار سپهبدفرج‌اله آق‌اولی را به‌آگاهی میرسانند.
مجلس ترحیم زنانه ومردانه آن مرحومه در ساعت ٤تا٦ بعدازظهر روز شنبه پانزدهم آذرماه ۱۳٥٤ درخانقاه صفی علیشاه برگزار خواهد گردید.

جناب آقای‌حسین دانشور
امر مطاع مبارک ملوکانه دایر به اعطای لقب «جناب» را به آن سرباز شاهنشاه آریامهر موجی از خوشحالی در دل یک‌یک ما بوجود آورد.
توفیق بیشتر شما را در راه خدمت به‌رهبر خردمند ملت ایران از درگاه خداوند متعال‌مسئلت داریم.
مدیران، مهندسان‌و مجریان شهرک‌اکباتان

جناب آقای حسین دانشور
صمیمانه‌ترین تبریکات خود رابه مناسبت‌آنکه به‌امر شاهنشاه آریامهر به‌لقب «جناب» مفتخر شده‌اید، تقدیم داشته و آرزوداریم در راه خدمت به شاه و مردم به‌توفیق بیشتری نائل آئید
شرکت سهامی نوسازی و عمران تهران

جناب آقای‌حسین دانشور
امریه شاهنشاه آریامهر در اعطای لقب«جناب» به شما که از سربازان انقلاب‌سفید شاه و مردم هستید، موجبات خوشحالی و سرافرازی کلیه دوستان را فراهم آورد
بهترین تبریکات مرا بپذیرید. از خداوند بزرگ مسئلت دارم در راه خدمت به‌کشور به پیروزی‌های درخشان‌تری نائل آئید
محمدعلی باقرزاد

باستحضار خویشان و دوستان میرساند که مراسم سالروز درگذشت شادروان علی منصور (منصورالملک) از ساعت ۲ونیم تا٤ بعدازظهر روز یکشنبه ۱٦ آذر ماه جاری در شبستان شماره ۲بهشت زهرا منعقد خواهد شد.
خاندان منصور

بمناسبت هفتمین روز درگذشت شادروان حاج‌محمد علی خبیری مجلس تذکری از ساعت ۳ الی ٥ر٤ بعدازظهر روز شنبه ۱٥ آذرماه جاری برمزار آنمرحوم واقع در آرامگاه خانوادگی ـ ابن‌بابویه برگزار می‌گردد شرکت ذوات محترم (دوستان و آشنایان) در مجلس مذکور موجب تسلای خاطر بازماندگان و شادی روح آنمرحوم می‌گردد. ضمنا محل برگزاری مراسم ابن‌بابویه درآرامگاه علی‌اکبر بهمن خواهد بود.
خانواده خبیری

قابل توجه مقاطعه کاران

۳ دستگاه بولدوزر کاترپیلار D 8 باریبر ۳ انگشتی‌موجود
تلفن: ۳۰۳٦٦ ـ ۳۹۳۸۲٥ تراک‌ماشین ـ فرهاد

جناب آقای محمود خیامی

اجازه میخواهد از طرف عموم کارگران کارخانجات صنعتی ایران‌ناسیونال موفقیت تازه جنابعالی را تبریک گفته و آرزو نماید که‌کارکنان ایران‌ناسیونال در سایه رهبریهای خردمندانه پیشوای عالیقدر ملت ایران و در لوای مدیریت درخشان و ارزنده‌آن جناب به توفیقات‌روزافزونی درجهت شکوفائی هرچه بیشتر انقلاب صنعتی کشور نائل گردیده و موجبات رضامندی خاطر خطیر ملوکانه را بیش‌ازپیش فراهم سازند.
هیئت‌مدیره سندیکای کارگران کارخانجات صنعتی ایران‌ناسیونال

آگهی استخدام پیمانی
یکی از سازمان های بزرگ دولتی شما را به همکاری دعوت مینماید
شرح در صفحه نیازمندیها

سپاسگزاری

ازکلیه دوستان، آشنایان و سرورانی که با ارسال تلگراف تبریک، گل و تلفن های مکرر مرا مورد لطف ومحبت قرار داده‌اند سپاسگزارم و توفیق بیشتر همه سروران ارجمند را در راه خدمت‌گزاری به شاهنشاه آریامهر و کشور از درگاه خداوند متعال مسئلت دارم
حسین دانشور

اطلاعیه

شرکت تجارتی ایران واشکودا
بدین وسیله باطلاع میرساند که فروشگاه لوازم یدکی این شرکت بعلت کنترل سالیانه موجودی انبار از ۲۳آذر ماه الی ۱۹ دیماه بمدت ۲۷ روز تعطیل میباشد.

یک کارمند تبریزی پانزدهمین میلیونر بخت‌آزمائی شد

میلیونر هفته

● آقای رضا علائی، کارمند شرکت سهامی تاسیسات جهانگردی ساکن تبریز، باخرید یک سری ٥ تائی، یک میلیون ودویست هزار تومان برد.

● جوایز برنده، طی چک تضمین شده بانک ملی ایران، خالص و بدون کسر مالیات پرداخت گردید.

هفته گذشته، یک میلیون و دویست‌هزارتومان‌جوایز ممتاز بخت آزمائی نصیب شهر تبریز شد ویکی از ساکنین این‌شهر، با خرید سری ٥ تائی به صف میلیونرهای‌بخت آزمائی‌پیوست. میلیونرهفته، آقای رضا علائی نام دارد و در تبریز، کارمند شرکت سهامی تاسیسات جهانگردی است.
برنده خوش شانس، عصر دیروز، ضمن شرکت در مراسم تالاربنگاه‌بخت آزمائی ومعرفی به هم میهنان و جمعیت حاضر دراین‌مراسم، جوایز خود را طی چک تضمین شده یک میلیون و دویست هزار تومانی بانک ملی ایران دریافت‌داشت.
آقای رضا علائی، پانزدهمین میلیونریلیط های بخت آزمائی است که با خرید یک سری ٥ تائی، یک میلیون و دویست هزار تومان جوایز ممتاز را، خالص و بدون کسر مالیات تصاحب کرده است.

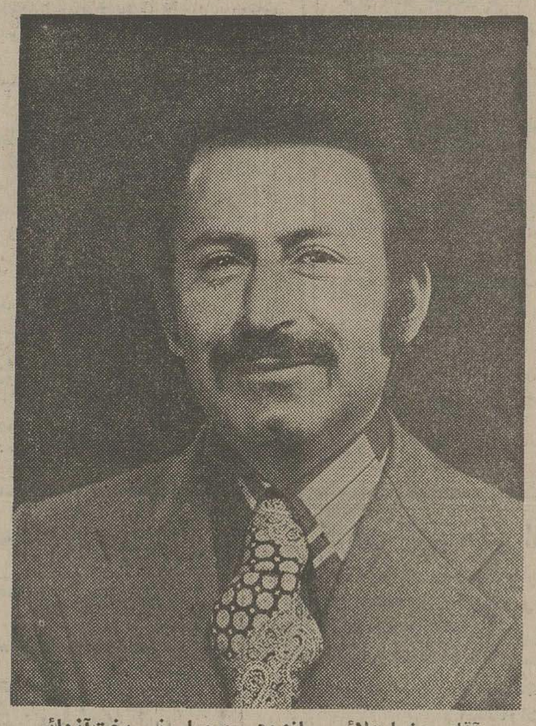

آقای رضا علائی، پانزدهمین میلیونر بخت‌آزمائی

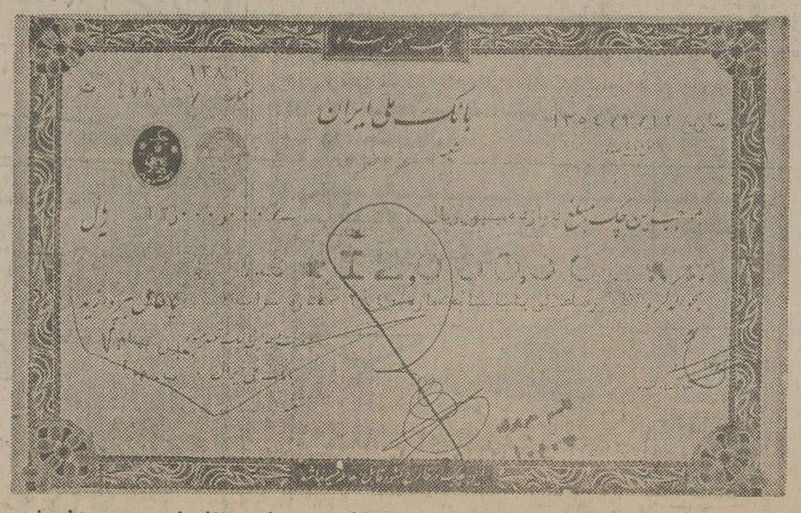

ـ ر۰۰۰ر۱۲۰۰ تومان جایزه آقای علائی، بموجب‌چک‌تضمین‌شده‌بانک‌ملی‌ایران‌پرداخت‌شد.

پادشاه لائوس استعفا کرد

وین‌تیان ـ خبرگزاری فرانسه ـ بدنبال استعفای «ساوانك‌واتانا» از مقام سلطنت کشور لائوس کنگره خلق این کشوردیروز «پرنس سوفانانونك رهبر پاتت لائو را بعنوان اولین رئیس جمهوری لائوس که اینك جمهوری دمکراتیك خلق لائوس نامیده میشود برگزید.

وزیر اطلاعات لائوس گفت پادشاه لائوس که روز گذشته ازمقام‌خوداستعفا کرده‌بودحاضر شده است از این پس مورد مشورت رئیس‌جمهوری در اداره امور کشور قرار گیرد . در تحولات لائوس کیسون پروم ـ ویهارن یکی‌از رهبران پاتت‌لائو بعنوان نخست‌وزیر جدید معرفی شد . در تحولات جدید همچنین پرنس فوما نخست‌وزیر سابق بسمت مشاور نخست‌وزیر جدید تعیین گردیده است.

ـ رادیو وین‌تیان بعد از ظهر دیروز گزارش داد کنگره فوق‌العاده‌نمایندگان‌خلق که روز های اول و دوم‌دسامبر در پایتخت تشکیل جلسه داد انحلال رژیم سلطنتی ،استعفای دولت‌وشورای سیاسی راتصویب کرد و برقراری جمهوری دموکراتیك خلق را در لائوس اعلام داشت . بنابراین نخستین سال جمهوری سوسیالیستی لائوس از دوم دسامبر ۱۹۷۵ آغاز شد.

رادیو ملی لائوس در برنامه ویژه خود تصریح کرد که جمهوری جدید ازاین پس‌دارای یك پرچم جدید و یك سرود ملی تازه خواهد بود.

رادیو لائوس اضافه کرد استعفای «ساوانك واتانا » از سلطنت لائوس پذیرفته شده است .

اعضای خاندان سلطنتی که بتازگی به‌تایلند پناهنده‌شده‌اند اظهار داشتند که پاتت‌لائو پادشاه را مجبور به استعفا کرده است بگفته نزدیکان پادشاه لائوس «ساوانك‌واتانا» از روز یکشنبه کاخ سلطنتی در کنار رودخانه مکونك‌را ترك‌گفته و اکنون‌در محلی واقع درنزدیکی لوانك پرابانك مثل یك‌فردعادی زندگی میکند.

رادیووین‌تیان‌همچنین گزارش‌داد که‌پرنس‌سووانافوما نخست‌وزیر بیطرف لائوس از ریاست دولت ائتلافی نیز استعفا کرده و اکنون در سفارت سابق‌آمریکا در حومه وینتیان‌زندگی میکند.

تغییر رژیم در لائوس بدون بروز هیچگونه حادثه‌ای صورت گرفت.

پایتخت لائوس دیروز در آرامش کامل بسر برد .درشهر شایع شده است که پرنس سوانا فونك به نخست‌وزیری جمهوری جدیدلائوس برگزیده شده و چهار معاون نخست‌وزیر در اداره امور بوی‌کمك خواهند کرد.

«ساوانك‌واتانا» که‌ازمقام‌سلطنت کناره‌گیری کرده۶۸ سال‌دارد. وی در سال ۱۹۵۹ به تخت سلطنت لائوس جلوس کردولی بطور رسمی تاجگذاری نکرده بود.

پرنس سوانا فوما رئیس‌دولت موقت وحدت ملی لائوس که‌با اعلام جمهوری دموکراتیك از کار برکنار شد ۷۴ سال دارد وی از هنگامی که نیرو های انقلابی پایتخت لائوس در ماه اوت گذشته سراسر کشور را تحت کنترل‌خود درآوردندتقریبا از کارکناره گرفته بود عقیده داشت که از این پس نقش‌وی راهنمائی جوانان برای اداره‌امور کشور است ولی میخواست تا انتخابات ۱۹۷۶ روی کار بماند پرنس سوانافوماتنیس بازوبوکر باز ماهری است ودر سیاست پیوسته از روش بیطرفی پیروی میکرد .

پرنس سوفانوونك رئیس کمیته سیاسی ملی‌و رهبرنئولا، بزرگترین پرنده بازی سیاسی است که از چندین سال قبل در لائوس آغاز شده بود . وی که ۶۳ سال دارد یکی‌از مارکسیست های‌متعصب و پدر دوازده فرزند است .وی در ۳ آوریل ۱۹۷۴ پس از ده سال غیبت از پایتخت وارد وین‌تیان شد. پرنس سوفانوونك در روز ۱۲ژوئیه ۱۹۱۲ چشم به هستی گشود و برادر ناتنی سوانا فوما است .

سوفانوونك که تحصیلات خود را در هانوی و پس از آن در پاریس بپایان رسانیده است، در سال ۱۹۳۹ به هانوی فرستاده شد و در آنجابا یك دختر ویت‌نامی ازدواج کرد .

سوفانوونك در سال ۱۹۴۵در نخستین دولت لائوس آزاد به وزارت دفاع برگزیده شد . لائوس که بداشتن یك‌میلیون فیل شهرت دارد کشوری‌است با مساحت ۲۳۶ هزار کیلومتر مربع و سه میلیون و پانصد هزار سکنه که در جنوب شرقی آسیا بعلت نزدیکی باجمهوری خلق‌چین، ویتنام، کامبوج‌تایلند و اتحادیه برمه موقعیت استراتژیکی فوق‌العاده مهمی دارد.

۱۸ نفر ازمسافران قطار ربوده‌شده‌فرار کردند

بیلن ـ(هلند)ـ رویتر ـ ۵ مرد مسلحی که بیش از ۵۰ نفر را بصورت گروگان در یک قطار ربوده شده اسیر کرده بودنددیشب درایستگاه راه‌آهن شهر بیلن تهدید کردند که‌اگرتا ساعت۱۲٫۳۰ روز پنجشنبه (بوقت تهران) اتوبوسی برای خارج شدن از آن شهر در اختیارشان گذاشته نشود علیه‌گروگانها دست به کارهای سخت‌تری خواهند زد .

خانم «توس‌فابر» سخنگوی وزارت دادگستری هلند در یک کنفرانس مطبوعاتی خبر فوق را اعلام کرد و گفت : «تفسیر مقامات‌هلندی ازاتمام حجت ربایندگان قطار این است عده‌ای از گروگانهای خود راتیرباران‌کنند. مردان مسلحی که قطار هلندی بوسیله آنها ربوده شده است از استقلال‌خواهان افراطی جزایر ملوک‌جنوبی هستند که رسما به‌اندونزی تعلق دارد ولی در نزدیکی استرالیا قرار گرفته است.

ربایندگان قطار تاکنون لکوموتیوران و یکی از مسافران را به قتل رسانده و اجسادشان را به روی ریلها پرتاب کرده‌اند.

سخنگوی‌وزارت‌دادگستری هلند اضافه کرد که‌اظهارات تهدیدآمیز ربایندگان قطاراز طریق یک شیش اهل طریق یک کشیش اهل‌جزایر ملوک جنوبی که اسلواند متیاری نام دارد با مقامات دولت هلند در میان گذاشته شده است .

شب گذشته اندکی قبل‌از آنکه ۵ تروریست استقلال طلب ملوکی اتمام حجت خود را عنوان کنند ۱۸نفر از گروگانهایی که سوار بر قطار ربوده شده بودند توانستند با غافلگیر کردن۵ مرد مسلح فرار کنند .

طبق گزارش پلیس هلند ۱۷ نفر ازگروگانها ازقسمت عقب قطار به بیرون پریدند و از میان مزارعی که در اطراف ایستگاه راه‌آهن‌بیلن قرار گرفته است موفق به فرار شدند. نفر هیجدهم هم از گروگانهای فراری مردی از نگهبانان قطار است که طبق اظهار خودش هنگامی موفق‌به‌فرارشد که‌تروریستها به‌وی دستور داده بودند که خارج شود و دو واگنی را که بهم متصل بودند از یکدیگر باز کند.

مقامات راه‌آهن‌هلندگفته‌اند که‌تعدادگروگانهای باقیمانده در اسارت ربایندگان قطار باید اکنون ۳۶ نفر باشد . گزارشهایی که قبلا بدست آمده بود حکایت از این داشت که عده گروگانها قبل از فرار ۱۸ نفری که به ماجرای آنهااشاره شد ۷۲ نفر بوده است .

سخنگوی وزارت‌دادگستری هلند به خبرنگاران گفت که ربایندگان قطار ضمن سخنانشان به کشیش‌متیاری گفته‌اند که دردسری که‌برای خودشان بوجود آورده‌اند چنان بزرگ است که اگر دست به کارهای حادتری بزنند ـ چیزی را از دست نخواهند داد . کشیش هموطن ربایندگان قطار که در این ماجرا نقش میانجی دارد از ۵ مرد مسلح تقاضا کرد که گروگانها را آزاد کنند ولی آنها قبول نکردند.

۳سارق بانک که۳۰ نفررا گروگان گرفته بودند کشته‌شدند

پاریس ـ رویتر ـ ماموران پلیس فرانسه دیروز سه کانگستر را که پس ازدستبرد زدن به‌یکی از بانکهای‌بخش مرکزی پاریس مشغول فرار بودند به گلوله بستند وهر سه را از پای درآوردند.

کانگسترها هنگام فرار دو زن از گروگانهائی را که در داخل بانک اسیر شده بودند همراه داشتند.

هر سه کانگستر اندکی‌پس از آنکه ساختمان بانک را ترک گفتند درحالیکه سوار بر اتومبیل‌بودند هدف‌گلوله قرار گرفتند و دردم جان سپردند . درداخل بانک ۳۰ نفر بوسیله کانگسترها به گروگان گرفته شدند و دو زنی که هنگام کشته شدن کانگسترها در کنارشان قرار داشتند نیز از گروگانها بودند.

فرار کانگسترها چندلحظه بعد از وقتی شروع شدکه آنها سه کیسه پر از پول را که بعنوان باج از طرف‌پلیس در خارج‌از بنای بانک گذاشته شده بود برداشته بودند.

بنابه‌گزارش پلیس‌کانگسترها بعداز آنکه به بانک «کروی لیرنه» یورش بردند بیدرنگ ۳۰ نفر را به گروگان‌گرفتند و سپس تقاضاکردند که‌مبلغ قابل ملاحظه‌ای پول نقد به اضافه یک اتومبیل برای‌فرار کردن در اختیار آنها گذاشته شود.

طبق یک گزارش تائید نشده باج‌نقدی موردتقاضای کانگسترهای مسلح معادل۹ میلیون فرانک بود که آن‌را بصورت اسکناسهای ۱۰۰ دلاری آمریکائی مطالبه می کردند نه میلیون فرانک فرانسه تقریبابرابر با۲میلیون دلار آمریکائی است . حمله کانگسترها به بانک مقارن نیمروز دیروز صورت گرفت وبدنبال آن‌طی ساعات‌نسبتا درازی که‌گروگانها دراسارت سه کانگستر قرار داشتند چندین‌بار صدای‌شلیک‌گلوله از داخل ساختمان بانک به گوش رسید.

پلیس فرانسه عاقبت یک اتومبیل فیات ۱۲۳ را به مقابل ساختمان بانک برد و سه کیسه پر از اسکناسهای صد دلاری را نیز در خارج از بنای بانک قرار داد تا بوسیله کانگسترها برداشته شود.

چند لحظه قبل از آنکه کانگسترها درصدد فرار برآیند یکی‌از آنهاازساختمان بانک خارج شد و درحالیکه لوله طپانچه خود را به‌روی شقیقه یکی ازدو زن‌گروگان گذاشته بود فریاد کشید که پولی که در داخل سه‌کیسه سربسته ازطرف پلیس تسلیم کانگسترها شده کافی‌نیست.

تیراندازی ماموران پلیس تقریبا بلافاصله بعد از آنکه اتومبیل حامل سه کانگستر و زنهای گروگان به حرکت درآمد آغاز شد و چنددقیقه بعد با مرگ هر سه کانگستر پایان یافت . افراد پلیس خود را با عجله به داخل ساختمان بانک رساندند تا از وضع گروگانهای دیگری که به اسارت سه کانگستر درآمده بودند آگاه‌شوند.

خلاصه کنندگان کتابهای مهندس غلامرضاارابی جایزه‌میگیرند

علاقمند کردن مردم به کتاب وکتابخوانی ، از ابتکارات جالب و سودمندی است که از سال‌هاقبل ، بوسیله مهندس غلامرضا اربابی به مرحله اجرا درمی آید .

بهمین مناسبت ، برای کسانی که مطالب یکیا چند جلداز کتاب های تالیف مهندس غلامرضا اربابی را خلاصه کرده وبرای او بفرستند جوائزی بشرح زیر درنظر گرفته شده است.

۱ـ تلخیص‌کتاب های دستگاه های کنترل کننده مغز بشر و تاریخ در حال بازگشت دهجایزه ۱۰۰۰۰ ریالی.

۲ـ تلخیص کتاب های حس ششم و « حکومت بچه‌ها » سه جایزه ۱۰۰۰۰ ریالی.

۳ـ تلخیص کتاب های « بیماری های سوء ظن»و« فکر وخواب» دوجایزه ۱۰۰۰۰ ریالی.

۴ـ تلخیص کتاب‌های «باولف در مورد خواب و رویا» « هنر وهنرمند»، « نقدی بر نوآوری های کاذب» ، « بازی با آتش » و«پایان جهان» ۱۰ جایزه ۵۰۰۰ ریالی.

مهندس غلامرضا اربابی اعلام کرد: علاوه بر اهدای این جوایز، به کسانی که مطالب کتاب‌ها را به خوبی درک کنند، به‌عنوان کارمندان شایسته ، به استخدام اداره تحقیق و مطالعه درخواهند آمد.

خلاصه کنندگان ، تا پانزدهم بهمن ماه ۱۳۵۴که روز پرداخت جوایز است ، مهلت دارند ومی توانند مطالب تلخیص را بسه مرکز زیر :

۱ـ کتابفروشی حافظ سرچشمه.

۲ـ کتابفروشی علی اکبر علمی ـ شاه آباد.

۳ـ کتاب فروشی طهوری ـ مقابل دانشگاه‌تهران ارسال‌دارند:

آ ـ ۳۷۵۹۲

عربستان میان سادات وحافظ اسد میانجی‌گری میکند

قاهره ـ خبرگزاری فرانسه ـ امیر فهد بن عبدالعزیز ولیعهد عربستان سعودی که اکنون در قاهره بسرمیبرد دیشب با پرزیدنت انورالسادات ملاقات ومذاکره کرد . حسنی مبارک معاون رئیس جمهوری‌مصر نیز در این‌مذاکرات که در محیط سری انجام شده شرکت داشت .

دیشب از سوی پرزیدنت سادات ضیافت شام باشکوهی بافتخار ولیعهد عربستان سعودی ترتیب داده شده‌بود .

پرنس فهد امروز نیز گفتگو های خود را با مقام های مصری دنبال‌می‌کند در محافل سیاسی قاهره شایع‌است که‌عربستان سعودی میخواهد با استفاده از روابط نزدیکی که با قاهره دمشق دارد . بین پرزیدنت سادات و حافظ اسد رئیس جمهوری سوریه میانجیگری کند . عربستان سعودی معتقد است شرایط کنونی اوضاع در خاورمیانه ایجاب میکندکه‌مصر و سوریه اختلافات خود را کنار گذاشته و با یکدیگرهمکاری کنند .

محمد یمانی وزیر اطلاعات عربستان سعودی‌در یک مصاحبه مطبوعاتی‌اظهار داشت که حضور پرنس فهد در قاهره در چهار چوب تلاش هایی است که عربستان سعودی برای تحکیم همکاری بین کشور های عربی برادر انجام می‌دهد .

وزیر اطلاعات عربستان سعودی که همراه پرنس فهد وارد قاهره شده‌ضمن بحث از اوضاع لبنان اظهار امیدواری کرد که طرفهای درگیر در این کشور اختلافات خود را کنار گذاشته و در راه پایان دادن به بحران کمک کنند .

امریکا و پاپ ازحمله اسرائیل به لبنان اظهار تاسف‌کردند

فلسطینی‌ها سوگند انتقام از اسرائیل یاد کردند

سازمان ملل‌متحد ـ خبرگزاری‌فرانسه ـ آسوشیتدپرس ـ شورای امنیت سازمان ملل متحد امروز برای رسیدگی به‌شکایت لبنان علیه اسرائیل جلسه فوق‌العاده تشکیل می‌دهد .

نمایندگان لبنان ومصر دیروز از رئیس شورای‌امنیت درخواست کردند که‌شورا هرچه زودتر برای رسیدگی به بمباران لبنان ازطرف هواپیماهای اسرائیلی تشکیل جلسه دهد .

دبیرخانه سازمان ملل متحد اعلام کرد که اعضای شورای امنیت دیشب برای تعیین ساعت تشکیل جلسه فوق‌العاده بایکدیگر به‌مشورت پرداختند.نماینده عراق‌تنها عضو عرب شورای امنیت طرح قطعنامه‌ای را پیشنهاد کرد که قرار شد پس از بررسی اعضای شورای امنیت در جلسه امروز مطرح شود .

بعدازظهر دیروز بار دیگر هواپیماهای اسرائیل برفراز لبنان پرواز کردند ولی بمبی فرو نریختند .

بدنبال بمباران اخیر لبنان فرماندهی فلسطین دیروز جلسه فوق‌العاده‌ای تشکیل دادتاطرح تازه‌ای برای‌توسعه عملیات نظامی درداخل سرزمین‌های اشغالی‌تهیه کند زهیر محسن اعلام کردکه حملات انتقامی فلسطینی ها بزودی آغاز میشود. گروهی از فلسطینی‌ها نیز سوگند یاد کردندکه از اسرائیل انتقام بگیرند .

مسئول اطلاعاتی سازمان آزادی‌بخش فلسطین که این مطلب را در یک مصاحبه مطبوعاتی با خبرنگاران در میان نهاد اظهار داشت که‌در جریان بمباران اردوگاه‌های فلسطین ۷۴نفر ازجمله ۵۳زن و کودک بقتل رسیدو ۱۵۰ نفر ازلبنانی‌ها و فلسطینی‌ها نیز زخمی گردیده‌اند .

مسئول اطلاعاتی سازمان آزادی‌بخش فلسطین‌پس از اظهار قدردانی از دبیرکل سازمان ملل متحد که حمله اسرائیل را محکوم کرد نقش امپریالیسم آمریکا را بشدت بباد انتقاد گرفت وگفت آمریکا نه‌تنها بطور کامل ملت فلسطین وحق موجودیت آن را ندیده می‌گیرد بلکه در نابودی این ملت شرکت میکند .

مسئول اطلاعاتی سازمان آزادی‌بخش گفت هواپیما هائی‌که روز سه‌شنبه‌دربمباران لبنان شرکت داشتندتوسط خلبانانی که در پایگاههای آمریکایی تربیت شده‌اند هدایت می‌شدند. وی همچنین پرزیدنت جرالد فورد را متهم کرد که‌اسرائیل‌را به‌پاسخ‌گوئی به‌موفقیتی‌که فلسطین‌درسازمان ملل‌متحد بدست آورده تشویق کرده است .

نماینده سازمان آزادی‌بخش فلسطین از روش‌سوریه در جریان حوادث اخیر سپاسگزاری کرد و از دولت‌مصر درخواست کرد که در روش خود نسبت به قرارداد صحرای سینا تجدیدنظر کند .

کلیه روزنامه‌ها ومحافل رسمی عربی حمله «وحشیانه» اسرائیل‌را به‌مناطق شمالی وجنوبی‌لبنان محکوم‌کرده‌اند. روزنامه‌های لبنان نیز دیروز سرمقاله‌های خود را به بمباران اردوگاههای فلسطین اختصاص داده بودند .

روزنامه‌های بیروت نوشته‌اند حملات مایوسانه‌اسرائیل درحقیقت پاسخی است‌که اسرائیلی‌ها خواسته‌اند به پیروزی بزرگ فلسطین در سازمان ملل‌متحد بدهندودشمن خواسته است شکستهای دیپلماتیک خودرا با بمباران اردوگاههای فلسطین جبران کند .

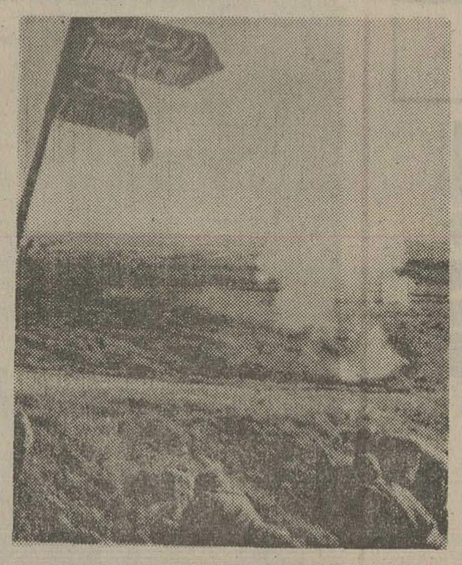

عکس ازیک نقطه واقع در نزدیکی مرز اسرائیل از خاک لبنان گرفته شده . این منطقه که «زوطر» نامیده میشوددر حمله دیروز هواپیماهای اسرائیل بشدت آسیب دید. عکس چند سرباز لبنانی را نیز نشان می‌دهد که مشغول جمع‌آوری مین‌های کارگذارده شده بوسیله اسرائیلی‌ها هستند.

در واشنگتن وزارت امور خارجه آمریکا بدنبال بمباران خاک لبنان ازسوی هواپیماهای اسرائیلی ازبالا گرفتن موج خشونت در خاورمیانه اظهار تاسف کرد و اعلام داشت که اینگونه عملیات تلاش در راه برقراری‌صلح در خاورمیانه را بهدر خواهد داد .

سخنگوی وزارت امور خارجه آمریکا تصریح کرد که دولت امریکا برای پی‌بردن به حقایق اوضاع با لبنان و اسرائیل تماس گرفته است .

سخنگوی وزارت امور خارجه آمریکا اضافه کرد که طبق گزارشهائی که بواشنگتن رسیده در جریان حمله روز سه‌شنبه بیش از پنجاه نفر کشته شده و ۱۲۰ نفر زخمی گردیده‌اند وعده‌ای از غیرنظامیان بی‌گناه نیز در جریان حمله به‌تاسیسات نظامی فلسطین جان سپرده‌اند.

سخنگوی وزارت امور خارجه آمریکا توضیح‌داد که نماینده ایالات متحده نظر این کشور را درباره‌حوادث اخیر در جلسه شورای امنیت بطور کامل تشریح خواهد کرد وتاکید کردکه آمریکا با شرکت سازمان آزادی‌بخش فلسطین در مذاکرات شورای امنیت آنطور که مصر درخواست کرده مخالف است .

پاپ پل ششم پیشوای روحانی کاتولیکهای جهان حمله هوائی اسرائیل را به‌اردوگاههای آوارگان‌فلسطینی در جنوب لبنان بشدت تقبیح کرد و آن را خشونتی ناپذیرفتنی نامید .

پیشنهاد قطع کمکهای نظامی‌واقتصادی به‌اسرائیل

سازمان ملل متحد ـ خبرگزاری فرانسه ـ هیجده کشور غیرمتعهد طرح قطعنامه‌ایرا به‌مجمع عمومی سازمان ملل متحد تسلیم کردند که‌در آن از شورای امنیت درخواست میشود به‌اقدامات لازم برای برقراری یک صلح پایدار و عادلانه در خاورمیانه با شرکت همه طرفهای ذینفع از جمله سازمان آزادیبخش فلسطین دست‌بزند. کشورهای امضاء کننده این‌قطعنامه ادامه اشغال‌سرزمین‌های عربی را از سوی اسرائیل محکوم کرده و ازهمه کشورهای جهان خواسته‌اند که کمک‌های‌نظامی و اقتصادی خود را به اسرائیل قطع کنند.

مجمع عمومی سازمان ملل متحد درپایان‌هفته جاری این قطعنامه را به‌بحث خواهد گذاشت.

وزیرخارجه‌کویت‌درمسکو

وزیر خارجه کویت که وارد مسکو شده است با گرومیکو وزیر خارجه شوروی ملاقات و مذاکره کرد.
عکس رادیوئی یونایتدپرس

رابین : شوروی و سوریه میخواهند ابتکار صلح خاورمیانه‌راازدست‌آمریکا خارج کنند

بیت‌المقدس ـ آسوشیتدپرس ـ اسحق‌رابین نخست‌وزیراسرائیل دیروز پیشگوئی کرد که درسال آینده(۱۹۷۶) شوروی و سوریه خواهند کوشید که ابتکار اقدامات معطوف به‌برقراری صلح در خاورمیانه را از دست آمریکائیان خارج کنند و مرکز ثقل این اقدامات را به سازمان ملل منتقل سازند چون‌در آنجا قادرند قطعنامه‌ای را به تصویب رسانندکه منعکس‌کننده تمایلات‌خودشان بعنوان شرایط ختم مناقشات اعراب و اسرائیل باشد.

سخنرانی رابین در برابر ۱۷۰نفر از رهبران یهودیان خارجی که در بیت‌المقدس گرد آمده‌اند تا جواب قطعنامه اخیر مجمع عمومی سازمان‌ملل را در محکومیت صهیونیسم یعنی‌مسلکی که موجودیت اسرائیل بعنوان یک کشور و حکومت یهودی متکی بر آن است تهیه‌کنند ایراد شد.

نخست‌وزیر اسرائیل اتحاد شوروی را متهم کرد که میخواهد آتش بحران را در خاورمیانه تیزترکند وتوافقهائی را که با کمک ومیانجیگری آمریکامیان اسرائیل و مصر حاصل شده است به بن‌بست و نابودی محکوم سازد.

فهمی : حمله اسرائیل به لبنان ، قرارداد جداسازی نیرو هارانقض کرده‌است

واشنگتن ـ خبرگزاری فرانسه ـ سخنگوی وزارت امور خارجه آمریکا بطور سربسته گفت : مصر پس از آنکه دیروز اسماعیل‌فهمی اظهار داشت که اسرائیل با حمله بخاک‌لبنان قرارداد جداسازی نیروها را نقض کرده با ایالات متحده تماس‌گرفته است.اسماعیل فهمی دیشب در قاهره اظهار داشت که مصر معتقد است که فلسطینی‌ها نیزباید در جلسه‌ای که برای رسیدگی به‌تجاوز اسرائیل به لبنان تشکیل میشود شرکت کنند .

فهمی گفت به نماینده مصر در سازمان ملل متحد دستور داده است که درخواست تشکیل جلسه فوق‌العاده شورای امنیت را بکند. نماینده مصر همچنین‌درخواست کرده‌است‌که بموجب قطعنامه‌اخیرمجمع‌عمومی‌سازمان‌ملل‌متحد از نماینده فلسطین نیز دعوت شود که درمذاکرات شورا شرکت کند.

فهمی در مصاحبه‌ای با تلویزیون سوئد گفت مادامی که اسرائیل کلیه سرزمین‌های اشغالی را تخلیه نکرده اعراب بحالت جنگ با آن کشور پایان نمی‌دهند. فهمی گفت قرارداد سینا تنها یک گام برای حل مسالمت‌آمیز بحران است نه‌راه‌حل‌نهائی. فهمی‌گفت اسرائیل باید با تشکیل کشورفلسطین نیزموافقت کند .

کشتی‌های جنگی اندونزی تیمورشرقی راگلوله‌باران کردند

دیلی ـ رویتر ـ سه‌کشتی جنگی اندونزی‌دیروزمواضع فرمتی‌لین (جبهه دست چپی استقلال طلبان تیمور شرقی پرتغال) را در ۸۰کیلومتری دیلی ـ پایتخت تیمورشرقی گلوله‌باران کردند. این خبر را فرمانده روژریولوباتو وزیر دفاع جمهوری خلق تیمور شرقی اعلام کرده است .

بدنبال این حمله نیروهای طرفدار و مورد حمایت اندونزی در تیمور شرقی تا ۲۰ کیلومتری شهر «دیلی» که پایتخت آن سرزمین است پیشروی کردند .

رادیو دولتی اندونزی که منبع گزارش حاضر است ضمنا دیروز خبر داد که نیروهای طرفدار اندونزی چندین پست و موضع را در اطراف شهر آلیو که در سمت جنوب دیلی قرار گرفته است نیز از تصرف نیروهای گروه دست‌چپی جبهه انقلابی استقلال‌طلبان تیمور شرقی خارج‌کرده‌اند. دولت تیمور شرقی دیروز ضمن پیامی به پکن ازرهبران چین خواست که ازپرزیدنت فورد بخواهند اندونزی را از اشغال‌این کشوربازدارد.

اخبار کوتاه جهان

اخطار رهبر ترك های قبرس

● نیکوزیا ـ رویتر ـ رئوف دنکتاش رهبر جامعه‌ترک قبرس به کشورهای تامین کننده سپاه صلح سازمان ملل برای‌قبرس اخطارکرد برای ادامه‌اقامت نیروهای این کشورها در بخش اشغالی ترکیه در خاک قبرس آنها باید مستقیما قراردادی با او (دنکتاش) امضاء کنند.

زدوخورد مسلحانه

● تل‌آویو ـ رویتر ـ در نبردی که دیشب بین‌قبایل رقیب روستای‌دروز واقع در جلیلیه غربی درگرفت متخاصمان بسوی‌مواضع یکدیگر موشکهای‌ضدتانک شلیک‌کردند.پلیس‌اسرائیل گفت در این زدوخورد شش روستائی ازجمله‌یک دختر جوان زخمی‌شدند. پلیس اسرائیل در پی زدو خورد ۱۹ تن و نیز دو سرباز را بازداشت‌کرد.

کاهش فوق‌العاده تولید غله در شوروی

● مسکو ـ رویتر ـ یکمقام رسمی عالیرتبه شوروی دیروز فاش‌کرد که درسال جاری۱۹۷۵ میزان‌برداشت محصول غله در شوروی کلا تنها ۱۳۷ میلیون تن بوده است .

این رقم نشان دهنده نازلترین میزان برداشت محصول غله طی دهسال اخیر در شوروی است‌و تقریبا ۸۰ میلیون تن از آنچه که‌روسها دربرنامه‌هایشان پیش‌بینی کرده بودند کمتر است .

۱۰۰ نفر در استانبول بازداشت شدند

● استانبول ـ خبرگزاری فرانسه ـ بدنبال‌زدوخورد شدیدی که‌بین دانشجویان و ماموران پلیس ترکیه روی داد بیش از یکصد نفر بازداشت و تحت نظر قرار گرفتند . فرماندار استانبول اعلام داشت زدوخورد ماموران انتظامی و دانشجویان‌در جریان مراسم تشییع‌جنازه دانشجوئی که‌روزدوشنبه در مرکز شهر کشته شده بود روی داد و دست‌کم بیست و سه‌نفر زخمی شدند.

عملیات چریکی درآنگولا

● لواندا ـ خبرگزاری فرانسه ـ دفتر سیاسی نهضت خلق برای آزادی آنگولا از طرفداران خود درخواست کرد که در مناطق زیر کنترل‌سازمان های «فنلا» و «اونیتا»دست به عملیات چریکی بزنند.

در اعلامیه دفتر سیاسی «میلا» که‌در لواندا‌انتشار یافت گفته شده است باید از پشت‌سر بدشمن ضربت زد و دامنه نبرد علیه نیروهای پوشالی رابیش از پیش گسترش داد.

کشف هندیها برای ریشه‌کن کردن مالاریا

«دهلی‌نو» رویتر ـ سه دانشمند هندی اعلام کردند که با موفقیت از نوعی ماهی لاروخوار برای مهار کردن بیماری‌مالاریا در شهر حیدرآباد واقع در بخش جنوبی کشور هند استفاده کرده‌اند .

خبرگزاری تراست مطبوعاتی هند طی گزارشی نوشته است: دانشمندان هندی نتایج مطالعات دو ساله‌ای را که تا کنون برای مبارزه با مالاریا از طریق استفاده از ماهی‌لاروخوار انجام داده‌اند بسیار درخشان یافته‌اند . در این تحقیقات و آزمایش ها نوعی ماهی که سه اینچ طول دارد و نام علمی‌آن «کامبوزیا آنی‌نیس‌هالبروکی» است و آزمندانه لاروهای پشه مالاریا را می بلعد مورد استفاده قرار گرفته است .

طبق اظهار سه دانشمند هندی ـ تقریبا بلافاصله پس‌از آنکه آنها ماهیان بلعنده لارو پشه های مالاریا را در سه هزار حلقه چاههای حیدرآباد ها کردند ـ میزان شیوع‌لارو های مذکور به نصف کاهش یافت و شش ماه بعد از آن درهر حلقه چاه بیش‌از ۱۸«لارو» بطور متوسط باقی نماند . ازآن تاریخ تاکنون در تمام حیدرآباد بیماری مالاریا تقریبا ریشه کن شده است.

سیا ، در حمله تت غافلگیر نشده بود

واشینگتن ـ رویتر ـ رئیس آژانس اطلاعاتی پنتاگون(وزارت دفاع آمریکا) دیشب این شایعه‌راکه ناکامی سازمان‌جاسوسی آمریکا در پیش‌بینی حمله معروف به تت در۱۹۶۸ علیه ویتنام جنوبی موجب غافلگیر شدن نیرو های آمریکا در ویتنام‌جنوبی گردیده بود تکذیب کرد.

ژنرال دانیل گراهام که‌در برابرکمیته اطلاعاتی مجلس نمایندگان آمریکا شهادت میداد ضمن تکذیب شایعه‌غافلگیر شدن نیرو های آمریکایی این مسئله را که برآورد های اطلاعاتی و جاسوسی در باره میزان قدرت و کار آیی ویت‌کنك ها نادرست از آب درآمده بوددرد کرد.وی گفت شایعه پردازان باپراکندن این قبیل شایعات‌میخواهندافکارعمومی مردم‌آمریکا را گمراه کنند.

کتاب گزیده‌ای از ادبیات جهان
شامل ۵۲ طرح رمان ، نمایشنامه و منظومه معروف دنیا ۲۰ قصه از ۲۰ کشور اثری است ارزنده برای همه علاقه‌مندانی که مایلند در فرصتی کوتاه با آثار بزرگ فکری شاعران و نویسندگان جهان آشنا شوند
بها سی تومان ـ ترجمه عبدالحسین سعیدیان
انتشارات ابن سینا

دنیای سگان
تعلیم و تربیت و بهداشت و تغذیه سگان با گراور های رنگی انواع‌نژادهای سك در دنیا بقطع نیم ورقی در ۱۳۰ صفحه توسط انتشارات ابن‌سینا منتشر شد
بها دویست ریال

مجله دنیای ورزش
شنبه هامنتشر میشود

GROVE
جرثقیلهای تمام هیدرولیکی گرو
انواع کامیونی ـ بیابانی ـ چرخ کوتاه
۲تن الی ۱۲۰تن
شرکت ماشینهای بالابر باسئولیت محدود
تهران ـ تخت جمشید شرقی ۴۲۸ تلفن: ۷۵۷۰۰۱
موجود در تهران ـ تحویل فوری

سیفونهای گالوانیزه فوردهام انگلستان
دارای چندین سال سابقه درخشان در ایران ومورد اعتماد همه
Fordham England
نمایندگی: شرکت منوال ـ خیابان فردوسی ـ پاساژ فردوسی
تلفن ۳۹۳۱۲۱-۳۰۳۴۶۱

ظلمات عدالت
مجموعه ۱۴ داستان
عبرت آموز وپرمایه‌وانتقادی
بانثر شکوهمند
ابوالقاسم پاینده
سازمان انتشارات جاویدان
مقابل دانشگاه تلفن ۴۳۱۵۶
خیابان شاه‌آباد تلفن ۳۱۶۰۳۳
بازار بین‌الحرمین تلفن ۵۲۱۵۸۶

منتشر شد
سرگذشت من
مهاتماگاندی
ترجمه مسعود برزین
در ۵۳۶ صفحه با قطع وزیری همراه ۱۶ صفحه عکس های نادرگاندی .
از انتشارات کتابخانه بهجت ـ خیابان پهلوی دوراه یوسف آباد ـ فروش در کلیه کتابفروشی های معتبر.

۱۶۰ هزار کارمند بخش خصوصی بیمه درمانی شدند

★ میزان حق بیمه کارمندان بخش خصوصی تعیین شد

اجرای بیمه درمانی ۱۶۰ هزار کارمندان بخش خصوصی آغاز شد.

صندوق حمایت کارمندان بخش خصوصی اعلام کرد کلیه موسسات مشمول قانون حمایت کارمندان بخش خصوصی مکلفند تا ۲ هفته دیگر لیست کامل کارمندان خود و افراد خانواده تحت تکفل آنها را به ضمیمه تعهد پرداخت حق تامین درمانی مقرر درقانون به این صندوق ارسال کنند تا ترتیب تامین درمان آنان داده شود.

سازمان تامین خدمات درمانی در این هفته آمادگی خود را برای دادن سرویس خدمات درمانی به کارمندان بخش خصوصی اعلام کرد.

صندوق حمایت کارمندان و کارکنان بخش خصوصی در سال ۱۳۵۱ تشکیل شد. براساس آئین‌نامه مربوط به نرخ و ترتیب پرداخت حق بیمه و شرایط استفاده از مزایا و میزان مستمری کارمندان بخش خصوصی نزدیک به ۱۶۰ هزار کارمند و کارکنان بخش خصوصی درمقابر اثرات ناشی از پیری و از کار افتادگی و فوت بیمه شدند و در عوض متعهدند همه ماهه ۷ درصد از حقوق آنان بابت کسر ۱۴ درصد سهم کارفرما به صندوق حمایت کارمندان بخش خصوصی ریخته شود.

اکنون که این کارمندان مشمول بیمه درمانی نیز قرار گرفتند میباید از سوی کارفرما ۶ درصد دیگر بابت بیمه درمانی که جمعا ۲۷ درصد خواهد شد، به صندوق حمایت ریخته شود.

کارمندان بخش خصوصی و اعضای خانواده آنان بادریافت دفترچه تامین درمان هم میتوانند از بیمارستان ها و درمانگاه سازمان تامین خدمات درمانی بدون پرداخت فرانشیز استفاده کنند و هم حق دارند برای معالجه خود و افراد خانواده‌شان بهر پزشک یا بیمارستان که تمایل داشته باشند مراجعه کنند. میزان حق بیمه‌ای که این کارمندان به سازمان تامین خدمات درمانی پرداخت خواهند کرد چون حق بیمه کارمندان دولت خواهد بود. بدین ترتیب افرادی که حقوق و مزایای آنان تا ۲۰ هزار ریال است برای هریک از افراد خانواده‌شان ماهی ۷۰ ریال

کسانیکه تا ۳۵ هزار ریال دریافت میکنند برای هریک از افراد خانواده‌شان ۱۰۰ ریال

کسانیکه تا ۵۰ هزار ریال حقوق دریافت میکنند برای هریک از افراد ۱۵۰ ریال و بالاخره کسانیکه از ۵۰ هزار ریال به بالا دریافت میدارند ۲۲۵ ریال برای هر نفر از افراد خانواده پرداخت خواهند کرد.

اولین جلسه هیئت امنای مدرسه عالی ورزش

ششمین جلسه هیئت امنای مدرسه عالی ورزش عصر امروز درحضور والاحضرت شاهپور غلامرضا پهلوی تشکیل شد. در این جلسه که وزیران علوم و آموزش عالی، تعاون و امور روستاها، معاون نخست وزیر و سرپرست سازمان تربیت بدنی وتفریحات سالم، رئیس سازمان دانشجویان، رئیس شورای مرکزی دانشگاهها رئیس دانشکده علوم تربیتی دانشگاه تهران حضور داشتند گزارش مبسوطی از چگونگی فعالیت ها و اقدامات مهم این مدرسه را در شش ماه گذشته بحضور والاحضرت معروض داشت.

در این جلسه همچنین برنامه های آینده و فعالیت های دردست اقدام و پیشنهاد های مدرسه عالی ورزش مورد بررسی و تبادل نظر قرار گرفت.

صاحب سماورسازی برلیان تحت تعقیب قرار گرفت

صاحب کارخانه سماورسازی برلیان و همچنین توزیع کننده ظروف ملامین پلاسکوکار به اتهام گرانفروشی تحت تعقیب قرار گرفتند.

عباس ملااحمد صاحب کارخانه سماورسازی برلیان که به اتهام افزایش قیمت به دادگاه سیار شعبه ۵۸ کیفر گرانفروشان - به ریاست آقای نصراله وفایی - احضار شده بود با پرداخت ۱۵۰ هزار ریال وجه‌الضمان فعلا آزاد شد تا به پرونده‌اش بعدا رسیدگی شود.

پرونده عباس کمیلیان فروشنده و توزیع کننده ظروف ملامین پلاسکوکار نیز به اتهام گرانفروشی درهمین دادگاه مطرح شد وقاضی دادگاه برای وی دویست هزار ریال قرارصادر کرد وی نیز با سپردن این وثیقه فعلا آزاد شد تا به پرونده‌اش درجلسات بعدی رسیدگی شود.

دراین دادگاه چند قصاب متخلف و همچنین صاحبان چند واحد صنفی دیگر که از مقررات نظام صنفی تخلف کرده بودند، نیز محاکمه و محکوم شدند. در شعبه ۵۷ دادگاه سیار کیفر گرانفروشان - به ریاست آقای یحیی جلیلوند - محمدعلی وثوقیان صاحب مغازه الکتریکی در بازار تهران به اتهام گرانفروشی به پرداخت ۳۰ هزار ریال جزای نقدی محکوم شد. دراین دادگاه ۹ کاسب متخلف مناطق شوش، میدان راه‌آهن و مختاری نیز جریمه شدند.

نوابغ ایرانی، سازمان تشکیل دادند

۱۲ جوان ایرانی، که مدعی روشنفکری و نبوغ هستند، سازمانی را پایه ریزی کردند که هدف آن جمع‌آوری نوابغ ایرانی به گردهم وارائه ایده‌ها و طرح های آنان، به‌طور رایگان، به دولت و ملت ایران است.

اعضاء این سازمان - که «سازمان نوابغ ایرانی» نام دارد و سازمانی غیر انتفاعی است- اکنون برای ادامه و گسترش فعالیت‌های خود از تمامی نوابغ ایرانی دعوت کرده‌اند که به جمع آنان بپیوندند.

برای عضویت در این سازمان هیچکس حقوق یا دستمزدی دریافت نخواهد کرد. زیرا بنیانگذاران سازمان میگویند: «هرکس عضو این سازمان جدید شود، چون برای خدمت به مردم وطنش زحمت میکشد، نباید توقع مادی داشته باشد».

خلیل یشاریم، یکی از اعضا سازمان به خبرنگار ما گفت: «اعضاء سازمان میکوشند تا با بهره‌وری از فکرها و ایده های نو، طرح‌هایی تهیه کنند که اجرای آنها، در زمینه‌های مختلف مملکتی، باعث دگرگونی های چشمگیر شود.

«اعضاء سازمان طرح های مختلف خود را، که به سازمانها و دستگاه های مختلف دولت مربوط خواهد شد، دراختیار این سازمانها ودستگاهها می گذارند تا مسئولان آنها، طرح های آماده شده را به مرحله اجرا درآورند.

اولین طرح سازمان که اکنون آماده اجرا است «طرح سازمان صنایع روستایی ایران» است که به قرار اطلاع مرحله اول آن با سرمایه‌یی ۲۵۰ میلیون تومانی از طرف بخش خصوصی اجرا خواهد شد.

براساس این طرح در پنجاه منطقه روستایی ایران که قبلا مورد مطالعه و بررسی قرار گرفته، پنجاه واحد کوچک صنعتی ایجاد خواهد شد. این واحدها محصولات صنعتی سادیی را که نخست مورد احتیاج منطقه و سپس مورد احتیاج تمام کشور است، اما درحال حاضر از کشور های خارجی وارد میشود، تولید خواهند کرد.

محصولات این واحدها، به کشورهای خارجی نیز صادر خواهد شد و بدینگونه علاوه بر تبدیل روستاها به مراکز صنعتی و تولید مشاغل فنی در رشته‌های گوناگون، در بهبود وضع اقتصادی روستائیان نیز نقش سازنده خواهد داشت.

اعضاء سازمان گفتند: برای عضویت در این سازمان، داشتن مدارک تحصیلات عالی لازم نیست، زیرا چه بسیار افراد روشنفکر و صاحب ایده‌های نو و حتی نوابغ روزگار که تحصیلات آکادمیک عالی ندارند، ولی در این سازمان می‌توانند با ارائه ایده های نو موثر و مفید باشند.»

اطلاعات
سرویس ایرانیان مقیم خارج از کشور
- حاوی آخرین اخبار ورویداد های ایران وگزارشها ومقالات اجتماعی هفته‌ای سه بار در سراسر دنیا دردسترس مشترکین گذارده میشود.
تلفن آبونمان ۳۱۱۰۷۱ - ۴۱۱۰۸۱

لیفت تراک استیل اسلینگن ساخت آلمان
EUROPE'S FORK TRUCK
STILL-ESSLINGEN
برقی
الکترونیک
موتوردیزل
ظرفیت از ۶۰۰ کیلو الی ۱۵ تن
باموتورویزل دویتس دوانفجاری اختصاصی بدون دود وموتورویزل بنز
نماینده انحصاری وزنه (شرکت سهامی خاص)
خیابان ایتزنهاور ۶۴۶ تلفن ۸۴-۹۵۰۰۸۱

اخترماشین
نماینده انحصاری
کارخانه اسفالت WIBAU
بظرفیت ۱۲۰ تن درساعت
برای تحویل آماده است
آدرس: خیابان خرمشهر شمالی شماره ۱۳۵ تلفن: ۸۲۴۸۹۹ - ۸۲۴۰۹۳ - ۸۲۶۴۵۳

خنک در تابستان - گرم در زمستان
با استفاده از سوخت ارزان گازوئیل یا گاز بجای برق
با دستگاه تهویه مطبوع آبزرویشن
نیگاتا
خیابان تخت طاووس - روبروی امیراتابک شماره ۱۴۵
تلفن ۸۵۶۶۹۰ - ۸۵۸۷۷۸ - ۶ و ۸۵۳۳۲۵

CARGO RATES FOR 5-KILO GIFT PARCELS
FROM TEHRAN TO:
LONDON RLS. 1296 • NEW YORK RLS. 2372 • PARIS RLS. 1296 • CHICAGO
BOSTON • BRUSSELS • COLOGNE • FRANKFURT RLS. 1296 • DAR ES SALAAM
AMSTERDAM RLS. 1296 GRAZ
CARACAS
PALMA DE MALLORCA
JOHANNESBURG
MANCHESTER • STUTTGART RLS. 1296 • ABU DHABI
NÜRNBERG
BASLE
CHICAGO • NICE • DAR LE SALAAM • BUDAPEST
BRASILIA • CARACAS RLS 2219 • BEIRUT • ROMA RLS. 1296
SINGAPORE • GENEVA RLS. 1296 • TOKYO RLS. 2103 • CAIRO
HONGKONG • OSLO RLS. 1483
LOS ANGELES ZAGREB
BONN • MIAMI RLS. 2372
TEL AVIV RLS. 426
ATHENS
JOHANNESBURG • BERLIN
SWISSAIR
LISBON
DUBLIN
HAMBURG • AMSTERDAM
BIRMINGHAM
SAN FRANCISCO • BERN
BUENOS AIRES
STOCKHOLM RLS. 1521
PHILADELPHIA
RIO DE JANEIRO
WASHINGTON
BERMUDA LA PAZ
PARIS • MONTREAL RLS. 2372 • ROTTERDAM RLS.
MANILA
HAMBURG RLS. 1296 • SAN DIEGO • NEW YORK RLS. 2372
MILANO RLS. 1296 • NEW DELHI • TORONTO
MELBOURNE • AMSTERDAM
DUSSELDORF RLS. 1296
MADRID • ISTANBUL
DHAHRAN
VIENNA RLS. 1296
SWISSAIR CARGO
ZURICH RLS. 1097 • ROTTERDAM RLS. 1296 • SYDNEY
HELSINKI RLS. 1672
BY: SWISSAIR CARGO
For more details please contact SWISSAIR:
Avenue Villa 100 Tehran - Tel. 835081
SWISSAIR Mehrabad Airport Tel. 669457

زن +
یک فیلم بی‌پروا و گستاخ..

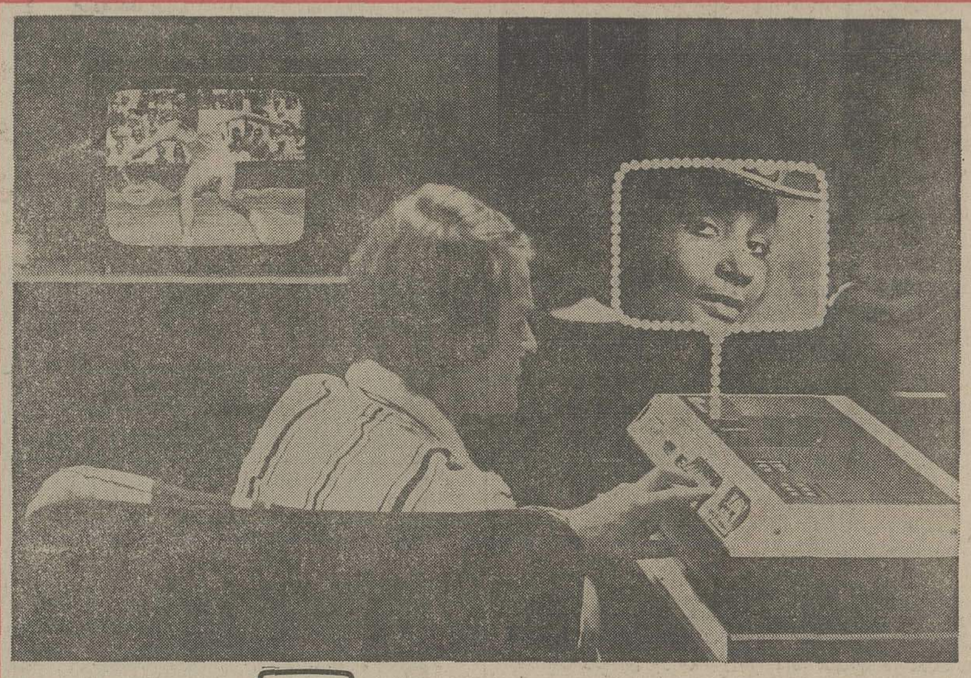

PHILIPS VCR
دستگاه کاست مدل ۱۵۰۰ برای ضبط و پخش تصویر و صدا
تکنولژی پیشرفته فیلیپس در اختیار شماست
دستگاههای ضبط تصویر و صدای فیلیپس برای استفاده درکلیه مراکز آموزشی، بیمارستانها و منازل با مزایای زیر:
- ضبط مستقیم از فرستنده تلویزیون همزمان با تماشای برنامه‌های دیگر.
- پخش کاست‌های رنگی و سیاه و سفید علمی آموزشی و تفریحی.
- با داشتن دستگاه ضبط تصویر کاست فیلیپس برنامه‌های دلخواه خود را از دست نخواهید داد.
- ضبط برنامه‌های تلویزیونی.
- برنامه مورد علاقه خود را با تنظیم ساعت اتوماتیک حتی در غیاب خود ضبط کنید.
- تهیه کاست ازمراسم ومجالس جالب خانوادگی بوسیله دوربین مخصوص.

ساعت خودکار برای ضبط برنامه دلخواه درساعت مورد نظر
دستگاه ضبط تصویر و صدا
نوار کاست
دوربین مخصوص ضبط

PHILIPS علامت برتری واطمینان
شرکت فیلیپس ایران (سهامی خاص)
خیابان شاهرضا - شماره ۳۱۵ - ساختمان فیلیپس - تلفن ۵ - ۶۶۲۲۸۱

اخبار ایران وجهان

٦٣ رودخانه گیلان طغیان کردند

قم - خبرنگار اطلاعات : شاهراه ارتباطی۳ استان غربی وجنوبی کشورکه‌بعلت‌واژگون شدن یک تریلر در «سلفچگان» بین راه قم - اراک ، بسته شده بود، پس از ۲۲ ساعت ، باز شد و ماموران راهداری‌قم و اراک، صدها وسیله نقلیه‌را که بطول ۲۰ کیلومتر ازمسیر راه قم- اراک و اصفهان- ساوه پشت سرهم صف کشیده‌بودند، بطور یکطرفه ، عبور دادند.

تریلر غول‌پیکری که زنجیر چرخ نداشت ، بعلت ریزش‌برف و یخبندان جاده، در راه قم- اراک،بین سلفچگان‌وراهجرد، واژگون شده بود و همزمان، با واژگون شدن آن ، تریلر دیگری که قصد پیشی گرفتن‌از تریلر اولی را داشت، چون راهی برای پیش رفتن پیدا نکرده بود، راه را بکلی‌بست. با بسته شدن راه قم- اراک که درحقیقت شاهراه سه‌استان اصفهان ، لرستان و همدان است، حدود یکصد اتوبوس ، پانصد اتومبیل وصدهاکامیون وتریلر در راه ماندند بطوریکه حدود ۳ هزار مسافر،سرگردان وبی‌پناه، در جاده میان برف و کولاک ماندند .

خوشبختانه وسایل نقلیه به اندازه کافی بنزین و سایر وسایل ایمنی داشتند و همین مساله، باعث نجات مسافران شد .

عده کثیری از مسافران نیز که غذا و آذوقه به همراه نداشتند، به دهکده‌های‌اطراف پناهنده شدند .

مسافران سرگردان ، مجبور بودند ، هر قوطی کبریت را ٥ ریال و هر پاکت سیگار ۲ تومانی ۳۰ تا ۳٥ ریال‌بخرند. همچنین یک عددنان‌سنگک به قیمت ۱۰ ریال به‌مسافران فروخته میشد .

سرانجام ساعت یک بعد از ظهر دیروز، ماموران پس از ۲۲ ساعت تلاش توانستند تریلری را که در وسط جاده واژگون شده بود، کناربکشند.

مسافران سرمازده

● مسافران یک مینی‌بوس که با بسته شدن‌راه طارم - زنجان بعلت کولاک شدیدبرف، در راه مانده بودند، باکوشش اکیپ‌های اعزامی از سوی استانداری ، جمعیت شیر و خورشید سرخ، ژاندارمری و اداره کل راه و ترابری‌زنجان، نجات یافتند . و به زنجان انتقال یافتند .

راه طارم- زنجان که صبح دیروز باز شده بود، ازساعت ٦ بعداز ظهر دیروز بعلت‌ادامه کولاک برف و نداشتن دید کافی برای رانندگان، از سوی اداره راه و ترابری زنجان ، بسته اعلام شد .

● دیشب در گردنه های «رازان» و «زاغه» خرم‌آباد ، برف سنگینی بزمین نشست و صبح امروز، رفت‌وآمدوسایل نقلیه دراین گردنه به کندی صورت میگرفت .

● در اراک که از ۳روز پیش بطور مداوم برف می‌بارید و از ساعت ۷ بعداز ظهردیروز قطع شد و مجددا از ساعت٦ صبح امروز شروع شده و تا این ساعت (۱۰ صبح) همچنان ادامه دارد .

ارتفاع برف در اراک ، به نیم متر میرسد .

راه اراک - بروجرد در گردنه‌های «سی‌پیک» و «زالیون» بعلت ادامه ریزش برف بسته شده است .

حمله گرگها

دیشب یک گله گرگ‌به‌حومه اراک حمله کردند و ساکنان این منطقه، تا صبح روزه آنها را در کوچه‌ها می‌شنیدند .

در اراک

بدستور اداره آموزش و پرورش کلیه مدارس دخترانه وپسرانه این شهر، تاروزشنبه تعطیل شد. سرمای اراک‌صبح امروز ٥ درجه زیر صفر بود.

● دیروز درجاده کندوان، مرزن‌آباد و کلاردشت برف سنگینی بزمین نشست‌ولی‌صبح امروز هوای این‌مناطق آفتابی بود .

● ریزش برف در تربت‌حیدریه که از بامداد دیروز شروع شده بود، دیشب نیز ادامه یافت و صبح امروز سوز و سرمای شدید، سراسر این منطقه را فرا گرفت .

هوای شهرهای آذربایجان

در خلخال ۷۰ سانتیمتربرف بزمین نشسته است ارتفاع‌برف در گردنه‌های حیران و صائین از یک متر تجاوز می کند و این راهها بعلت ادامه کولاک، برف ، بازو بسته میشود .

در حال حاضر راه های خلخال - هشتجین به علت کولاک شدید برف بسته است .

در منطقه کلیسا کندی بیش از ٦۰ سانتیمتر برف بمزمین نشسته و برف راههای اکثر روستاهای این بخش را بسته است .

در شمال

بندرپهلوی - خبرنگاراطلاعات- یک هفته است در بندرپهلوی باران می‌بارد .

ریزش باران دربندر پهلوی دراین مدت یک هفته حتی یک لحظه هم بند نیامده است .

بیش از ۱۸ خانه در «کولیور» نویر ، میان پشته و روستا های اطراف بندرپهلوی براثر ادامه بارندگی در محاصره سیلاب افتاده و آسیب دیده است .

٦٣ رودخانه طغیان کرد

آب ٦٣ رودخانه گیلان که به دریای خزر می‌ریزد ، درپی بارندگی‌های اخیر ، بالا آمده و فشار آبی که به اسکله بندر پهلوی‌وارد میشود پل متحرک بندر پهلوی را تهدید می‌کند .

● بارندگی سیل‌آساکه ازا٦ روزپیش در رشت شروع‌شده، امروز هم ادامه یافت .

دیروز رئیس اداره ماشین آلاتو معاون اداره راه‌استان گیلان و عده‌ای مامور برای گشودن راه خلخال ، اسالم که از سه روز پیش بعلت ریزش برف سنگین و ادامه کولاک برف ، بسته شده ، به محل رفتند ولی کوشش آنان برای بازکردن راه هنوز بجایی نرسیده است .

در راه خلخال - اسالم سه بولدوزر اداره راه و ترابری گیلان که سرگرم گشودن راه و برف روبی‌جاده بودند ، در برف و کولاک مانده‌اند

سیل، ریل را شکست

بارندگی شدید در منطقه دورود که باعث ریزش سنگ روی‌خط‌آهن تهران، خرمشهر، در منطقه بین ایستگاههای راه آهن قارون و پشته شده بود، ریل‌را شکست و در نتیجه‌قطار عادی خرمشهر ، تهران، صبح امروز با دو ساعت تاخیر به ایستگاه دورود رسید.

مسافران راه بروجرد

● دیروز بعلت بسته شدن راه بروجرد ، تهران هزاران مسافر از بروجرد و خرم‌آباد به درود آمدند تا از طریق‌راه آهن دورود، به تهران بروند. درحال حاضر کلیه هتلها و مسافرخانه‌ها پراز مسافراست.

برف در خراسان

مشهد - ریزش برف سنگین که از دوروز پیش‌در مشهد آغاز شده است هم‌اکنون(ساعت ۱۰ صبح) بشدت ادامه داردو فرودگاه مشهد همچنان بسته است .

در درگز ، شیروان ،باجگیران، تربت حیدریه ، تربت جام ، گناباد ، کلات ، سرخس و اسفراین ریزش برف ادامه‌دارد.

سه روز است در همدان برف می‌بارد و برف سنگین شهرها و جاده‌های این استان راپوشانده‌است . برف سنگین، راههای‌همدان ، قروه و همدان، بیجار را بسته است .

هوای کرمانشاه

کرمانشاه - امروز هوای کرمانشاه‌آفتابی شد ولی‌سرمای شدیدمردم را به زحمت‌انداخته است . جاده کرمانشاه،همدان که براثر برف سنگین بسته‌شده بود آخروقت دیروز بازشد . فرودگاه کرمانشاه‌نیز بازاست.

در اصفهان

ریزش برف و باران که از دو روز پیش در شهر های اصفهان‌و چهارمحال و بختیاری شروع شده بود،تا سحرگاه امروز ادامه‌یافت.

در کوهرنك، داران وسمیرم‌یك متر برف به زمین نشسته است

زلزله

دیروز همزمان‌با ریزش برف‌در بروجن ، در روستای«دوراهان» و بروجن زلزله نسبتا شدیدی روی دادوچند خانه در دهکده«دوراهان» خراب شد.

دیروز بمناسبت انتشار کتاب «پیروزی لبخند»زندگی‌نامه شادروان عباس مسعودی بنیانگذار موسسه اطلاعات‌مراسمی‌دراین موسسه‌برگزار شد درعکس از چپ براست آقایان حبیب‌اله آموزگار همکار قدیمی‌عباس مسعودی در حال سخنرانی ، فرهاد مسعودی مدیر موسسه اطلاعات ، استادعلی‌اصغر حکمت، سناتور محمد علی مسعودی ، جواد مسعودی ، ابوالحسن ابتهاج رئیس هیئت‌مدیره‌بانک ایرانیان و شکراله صفوی‌دیده میشوند .

کتاب پیروزی لبخند

متضمن گوشه‌هائی از تاریخ معاصر ایران و زندگی و خدمات عباس‌مسعودی‌منتشرشد

★ استاد حبیب‌الله آموزگار خدمات و کوشش های مسعودی را برای بنیان نهادن روزنامه نگاری‌نوین ایران مورد ستایش قرار داد

بمناسبت پایان کتاب «پیروزی لبخند» متضمن گوشه هایی از تاریخ معاصر ایران و نقش شادروان عباس مسعودی بنیان گذار موسسه اطلاعات دروقایع وحوادث گوناگون ،شرح‌زندگی وفعالیت های او طی پنجاه سال خدمات مطبوعاتی و سیاسی بدعوت فرهاد مسعودی مدیر موسسه اطلاعات بعداز ظهر دیروزمراسمی‌در موسسه‌اطلاعات برگزار شد .

در این مراسم علاوه براعضای خاندان مسعودی و کارکنان موسسه‌اطلاعات،آقایان علی‌اصغر حکمت و حبیب‌الله آموزکار ، زین‌العابدین رهنما ، ابوالحسن ابتهاج ، شکراله صفوی وبرخی دیگر از دوستان شادروان مسعودی شرکت داشتند .

ابتدا فرهاد مسعودی مدیر موسسه اطلاعات طی سخنانی ضمن تشکر از حضورمدعوین درمراسم ازهمکاری که باوی در تهیه و تنظیم کتاب پیروزی‌لبخند شده است قدردانی کرد وآنگاه بپاس همکاری های آقای رهنما ، حکمت، آموزگار وابتهاج که بادادن‌خاطرات‌خود برای کتاب پیروزی‌لبخندابرازداشته و یک جلد کتاب به آنان تقدیم داشت ، آقای فرهاد مسعودی در سخنان مختصر خود گفت : لازم میدانم از این فرصت استفاده نموده در جلسه دوستانه و خانوادگی امروز از همکاران عزیز که با اندیشه توانا و بازوان کارآمد خود در تهیه مطالب و چاپ نشریات این موسسه فرهنگی که بدست والای پدرم بوجود آمده تشکر کنم . تقدیم یک جلدکتاب پیروزی لبخند به همکاران عزیز نشانه‌ای از تشکر و قدردانی صمیمانه از زحمات‌و کوششهای بیدریغ آنان است .

فرهاد مسعودی درپایان‌سخنان خود اظهار داشت از این کتاب تعدادیکهزارجلد توسط انتشارات امیرکبیر به معرض فروش‌گذاشته خواهد شد که عواید آن بطور کلی به بیمارستان کودکان مسعودی واقع در جنوب تهران اختصاص میباید . بقیه مجلدات چاپ اول که بالغ بر نه هزار جلد است بین علاقمندان بکتاب و کتابخانه های کشور و نیز دوستان و همکاران شادروان مسعودی در تهران و شهرستان ها بطور رایگان توزیع خواهد شد .

سپس استاد حبیب‌اله‌آموزگار بعنوان یکی از همکاران قدیمی روزنامه اطلاعات رشته سخن را بدست گرفت . وی از خاطرات نخستین روزهای انتشاراطلاعات سخن گفت‌و یادآور شد که مرحوم مسعودی در اثر ایمان و در سایه پشتکار توانست ازصفر موسسه‌ای بوجود آورد که در نوع خود از نظر کادر فنی - تحریری - و تنوع نشریات در خاورمیانه نمونه ندارد .

آقای حبیب‌اله آموزگار اظهار امیدواری کرد که موسسه اطلاعات با پشتکار و کوشش فرهاد مسعودی و همکاران صمیمی او در راهی که مرحوم مسعودی آغاز کرده آنطورپیش رود که دلخواه آن روانشاد بوده است .

پس‌از پایان سخنان‌استادآموزگار کتاب«پیروزی لبخند» بین کلیه کارمندان و کارگران موسسه اطلاعات توزیع گردید.

امشب تهران یخ میزند

امشب در تهران یخبندان میشود. در خراسان هنوزبرف و باران میبارد . در ۲٤ساعت گذشته در شمال بیش از۱۰۰ میلیمتر باران باریده است.

هواشناسی گزارش داد سیستم هوای‌سرد وباران‌زای روسیه امروز نیز در آسمان خراسان فعالیت داشت و در این منطقه برف و باران‌ریزش کرد .

گزارش هواشناسی همچنین حاکیست که امشب تهران‌سرد خواهد شد و درجه حرارت آن به ٤ تا ٥ درجه زیر صفر خواهد رسید.

ظرف ۲٤ ساعت گذشته در شهرهای شمالی کشور بیش‌از ۱۰۰ میلیمتر باران ریزش کرده است و همین امر باعث جاری شدن سیلاب درشهرهای‌شمالی شده است .

۷ زائر بتهران بازگردانده میشوند

خلیل بهرامی - خبرنگار اعزامی اطلاعات به عربستان: مکه :

یک زائر شیرازی که در اثر تصادف به خونریزی دچارشده بود بتهران بازگشت داده شد و بلافاصله به شیراز منتقل و در بیمارستان بستری شد.

هفت‌تن از زائران ایرانی‌نیز که‌بعلت ناراحتی‌کبد وعوارض مختلف دیگر از چند روزپیش در بیمارستان شیر وخورشید سرخ ایران در مدینه بستری شده بودند به تهران باز می‌گردند . مشخصات این‌هفت‌تن بشرح زیر است :

عبدالرحیم هوشمند (بعلت بیماری قلبی) از گروه ٤٦۰ - اشرف پرهیزکار (بعلت سکته) از گروه ۳٤ - عزیز کاوشی (بعلت بیماری اوره) ازگروه ۳۸۹- عزت شیرازی (بعلت یرقان)- فاطمه‌محمدعلی‌بارونی دارای پاسپورت بین‌المللی‌بعلت بیماری - مطلب‌پور (بعلت بیماری کبد) از گروه ۳۳۹ و واحدی از گروه ۲٥۲ .

امروز ٤۳زائر دربیمارستان های جده ومدینه بستری‌بودند که بنا به‌اظهار مقامات پزشکی حال آن‌ها تا دو روز دیگر خوب میشود و ازبیمارستان مرخص خواهند شد.

تاکنون۱۸۰کاروان اززائران ایرانی‌واردمکه معظمه‌شده‌اند. با ورود این عده ماموران بهداشتی وزارت بهداری فعالیت دامنه‌داری را در زمینه گسترش پوشش بهداشتی زائران بعمل آورده‌اند. ازآن جمله ماموران آزمایشگاهی وزارت‌بهداری‌دیروز ازتوزیع یکتن غذای فاسد جلوگیری کردند وآنهارا معدوم‌ساختند. مامورین آزمایشگاهی همچنین از دیشب اقدام به تشکیل یک کلاس آموزش بهداشت برای سرپرستان وآشپزهای کاروان ها کردند. تمام‌آشپزها موظف به‌شرکت دراین کلاس‌اند .

کمیته ملی حمایت از مصرف‌کننده :

ماهی سفیدرا ۱۸۰ تومان می‌فروشند

کمیته ملی حمایت از مصرف کنندەدر جلسه دیروز خودوضع نامرتب تلفن ، گرانی قیمت ماهی سفید و نیز گرانی دستمزد تعمیر وسائل حرارتی رامورد بحث و انتقاد قرارداد.

سپس شکایات فراوان مردم از وضع نامرتب تلفن و اشکالاتی که در صدور قبوض آبونمان وجود دارد مطرح‌شدو حاضران از شرکت مخابرات خواستند تا بااعمال دقت بیشتر درکار تلفن تهران، مردم را باچنین مشکلات مواجه نکند .

کمیته سپس موضوع تعمیر وسائل‌حرارتی رامورد بحث قرار داد واعلام کرد بافرارسیدن فصل تابستان و نیاز مردم به تعمیر اینگونه وسائل، قیمت تعمیرات درحدی است که گاه از قیمت‌یک بخاری بیشتر میشود.

آنگاه مسئله ماهی شمال و گرانی آن در کمیته مطرح و اعلام شدقیمت ماهی شمال در فروشگاه هااز یکهزار تایکهزار و هشتصد ریال‌است ومتاسفانه از این نوع گرانفروشی ماهی جلوگیری‌نمی شود..باید عرضه ماهی شمال‌در انحصار شیلات شمال و باقیمت تعیین شده باشد .

درپایان جلسه‌گفته شد که‌کافه رستورانها و اغذیه فروشی ها برای جلوگیری از افزایش قیمت ها همکاری نمیکنند و اخیرا با تغییر گروه‌بندی کافه رستورانها اغذیه فروشیها، قیمتها افزایش پیداکرده‌است.ازجمله ساوندویچ فروشیها درجه سه و چهار به لوکس درجه‌بندی شده‌اند .

وزیر خزانه‌داری آمریکا به ایران می‌آید

واشنگتن- خبرگزاری‌فرانسه- جرالد پارسکی معاون وزارت خزانه‌داری امریکا تاکید کرد که سازمان کشورهای صادر- کننده نفت (اوپک) دست کم برای دو سه سال دیگراختیار تعیین یک جانبه قیمت‌های‌نفت را حفظ خواهد کرد معذلک بنظر میرسد که اعضای اوپک میخواهند به جبران بالارفتن قیمت کالاهای وارداتی خود اکتفا کرده و بمذاکره با کشورهای مصرف‌کننده ادامه دهند. این امر راه را برای گفتگو درباره تاثیر بالارفتن قیمت نفت روی‌قیمت‌های مواد دیگر باز میکند.

معاون وزارت خزانه‌داری امریکا اضافه‌کرد که‌کشورهای صنعتی نیز باید بنوبه خود راههای کمک به توسعه و پیشرفت کشورهای تولیدکننده نفت را بررسی کنند.

پارسکی که بتازگی از مصر، عربستان سعودی، ابوظبی ، ایران و اسرائیل دیدن کرده گفت افزایش جدید قیمت‌های نفت در حقیقت به هفت‌درصد نزدیکتر است تاده درصد که ازسوی‌اوپک اعلام شده‌است.

پارسکی که پس از بازگشت از خاورمیانه در یک مصاحبه مطبوعاتی شرکت کرده بودگفت ممکن است ویلیام‌سایمون‌وزیر خزانه‌داری امریکادر ماه‌فوریه یا مارس از چند کشور خاورمیانه دیدن کند.

پارسکی توضیح‌داد که‌وزیر خزانه‌داری امریکا در درجه اول از کشورهائی‌که باامریکا کمیسیون‌های اقتصادی مختلط تشکیل داده‌اند ازجمله ایران، عربستان سعودی و مصردیدن خواهد کرد.

تیم‌والیبال دختران کره به تهران آمد

ساعت ۲ بامداد امروز تیم والیبال‌دختران باشگاه«یونیون- فیبر» کره جنوبی برای اقامت دو هفته‌ای به تهران آمد که طول این مدت دیدار هائی دوستانه درتهران برگزارخواهد کرد .

اکیپ کره‌ای ها را ۱۰بازیکن و ٤ همراه تشکیل میدهند که هنگام ورود‌در فرودگاه مهرآباد مورداستقبال‌نمایندگان فدراسیون والیبال ایران قرار گرفتند .تیم کره‌ای درحال گردش در آسیا می باشد و ازبانکوک به تهران آمد .

این تیم یکشنبه اولین‌مسابقه خود را درسالن محمدرضاشاه پهلوی برابردختران پاس‌برگزار می نماید .

اسرائیلی ها ماده مخدر کم خطر بدست آوردند

تل‌آویو - آسوشیتد پرس- دانشمندان اسرائیلی‌ازخشخاش وحشی‌نوعی‌ماده مخدراستخراج کرده‌اند که می تواند به کاهش اعتیاد ناشی از استعمال‌افیون کمک کند .

پروفسور «داوید لاوی» ، دانشمندی که در انستیتوی پژوهش های علمی و ایزمن ، در تل‌آویو ، کار می کند گفت: «من و همکارانم موفق شده‌ایم مقادیر قابل ملاحظه‌ای از ماده آلکالوئیدی و «تبائین» را از خشخاش های وحشی که در کوهستان های خاورمیانه می روید ، استخراج کنیم .»

وی توضیح‌داد : تبائین‌قادر است به عنوان‌ماده اولیه برای بدست‌آوردن‌مواد مخدری‌شبیه مورفین مورداستفاده قرار گیرد و مانند این مواد ، خاصیت «دردکشی» و «مسکن بودن» داشته باشد ،بی‌آنکه مثل مواد افیونی شناخته شده ، اعتیاد بوجود آورد .

وی افزود : «تبائین» را باید از خشخاش‌های‌سفید استخراج کرد و بدست آوردن آن از خشخاش معمولی که رنگ‌سرخ دارد تقریبا غیرممکن است . خشخاش سرخ همان است که بطور عمده در ایران و ترکیه میروید و پرورش آن در نقاط دیگر طبق گفته «داوید لاوی» دشوار است .

وی همچنین افزود : من و همکارانم بااستفاده‌از یک‌بودجه ٥۰ هزار دلاری‌که آمریکاتامین کرده است،به‌تحقیق درمواردی که‌شرح داده‌شد اشتغال داریم و در همین زمینه‌تاکنون ۳هزار کیلو خشخاش ایرانی را نیز مورد آزمایش قرار دادیم .

دستور لغو ابلاغ راهنمایان تعلیماتی صادر شد

سخنگوی وزارت آموزش‌و پرورش اعلام کرد: طبق دستور صادره ابلاغ راهنمایان تعلیماتی دبیرستانها و مدارس راهنمائی تحصیلی لغو واز وجود آن ها برای تدریس و آدارمکلاس ها استفاده خواهد شد.

این سخنگو گفت تنها آن‌عده ازراهنمایان تعلیماتی دوره‌ابتدائی که واجدشرایط‌احراز این سمت هستند کماکان در این پست به خدمت خودادامه خواهندداد.

سخنگوی وزارت آموزش و پرورش اشاره‌ای به راهنمایان مدارس دوره عمومی بزرگسالان (متوسطه) ودبیرستان های‌شبانه وکلاسهای آزاد که‌تعداد آن ها فقط در تهران از پانصد مدرسه تجاوز می‌کند ، نکرده است. سازمان امور اداری واستخدامی دوسال قبل در اجرای قانون اساسی‌معارف و قانون تشکیلات معارف بمنظور رسیدگی به‌حساب ها، حضوروغیاب دانش‌آموزان، دفاتر امتحانی و اجرای آئین‌نامه ها وبرنامه‌ها برای این قبیل آموزشگاهها راهنمایان تعلیماتی باپست ثابت سازمانی بر قرار کرده بود.

خبرنگار ما نوشته است‌کارمندان اداری‌که در ساعات روز دراداره کار می کنند، نخواهند توانست درساعات‌غیراداری وظایف‌بازرسان رادراین قبیل مدارس بطور کامل انجام دهند .

سرپرست فرودگاه مهرآباد

بدستور آقای هوشنگ اربابی معاون وزارت جنگ و رئیس سازمان هواپیمائی کشوری آقای‌فتح‌اله‌پهروزی بعنوان سرپرست فرودگاه مهرآباد منصوب و مشغول کار شد.

خبرهای کوتاه

کیم‌ایل‌سونك به تهران می‌آید

منابع آگاه در تهران‌گفتند که «کیم ایل‌سونك » رئیس جمهوری دموکراتیك خلق کره برای یك دیدار رسمی از ایران روز ۲۱ دسامبر وارد تهران خواهد شد. این سفر اولین دیدار رهبر جمهوری‌دمکراتیك جمهوری خلق کره از ایران است.

اعطای دکترای افتخاری به رئیس کتابخانه سلطنتی ایران

شورای آکادمی های علوم شوروی، خانم‌دکتر بدری‌آتابای رئیس کتابخانه سلطنتی ایران را بپاس کوشش ثمر بخشی که در زمینه‌مسائل علوم‌انسانی و پژوهش و تحقیقات تاریخی‌و کتابشناسی و شناساندن خط - های سنتی انجام داده است به دریافت دکترای افتخاری نائل ساخت مراسم اعطای دکترای افتخاری شورای آکادمی علوم شوروی به خانم دکتر بدری آتابای در اردیبهشت ماه آینده طی آئین خاصی برگزار خواهد شد.

دکتر بدری آتابای در کنگره های فارابی-امیر خسرو دهلوی که‌درمسکو وتاجیکستان بر پا شد بخشی از مطالعات خود را ارائه داد‌واعطای‌دکترای افتخاری شورای آکادمی های علوم شوروی به منظور قدردانی از مساعی یك پژوهشگر ومحقق ایرانی است

کلاس‌های فراگیری اصول طرحهاو برنامه‌ها

روز گذشته نخستین دوره کلاس های فراگیری اصول طرحها و برنامه های آماری جمعیت شیرو خورشید سرخ ایران گشایش یافت در این کلاسها که در سه دوره و هر دوره بمدت ۱۰ روز تشکیل خواهد گردید، یکصد نفرآمار گیرازشعب جمعیت درشهرستان ها شرکت دارند و اصول‌آمار گیری را فرا میگیرند در مراسم افتتاح آقایان حسین خطیبی مدیر عامل جمعیت شیر و خورشید سرخ ایران وفیروز توفیق معاون سازمان برنامه و بودجه و رئیس مرکز آمار ایران حضور داشتند .

انتشار تمبر یادگاری

بمناسبت چهارمین جشنواره فیلم تهران از طرف وزارت پست و تلگراف و تلفن یک سری تمبر یادگاری در یک قطعه به ارزش ۸ ریال چاپ و از امروز در باجه‌های پست سراسر کشور بمعرض فروش گذاشته شد.

سئوال در مورد یخ‌شکن

در زمینه کیفیت استفاده از لاستیك یخ شکن یك نماینده مجلس شورا یمنی‌از دولت‌سئوال بعمل آورد

بازرسی دائمی

وزارت آموزش و پرورش به ادارات آموزش‌وپرورش‌سراسر کشور دستور داد کادر فنی خود را مامور بازدید پی‌درپی از مدارس بخصوص ساختمان های استیجاری کنند تا اگر احتمال خطر در ساختمان وجود داشت دانش آموزان را به مدارس مجاور منتقل کنند واز ساختمان رفع خطر بعمل‌آورند.

آئین‌نامه مدارس سالهاست که چنین تکلیفی را بر عهده رئیس مدرسه گذارده است‌تا اگر احتمال خطر وجود داشت جریان را به اداره متبوع خود اعلام کند . دستور جدیدوزارت آموزش و پرورش تاکیدی بر این تکلیف بوده است

انتخابات جامعه‌مهندسان به تعویق افتاد

انتخابات جامعه مهندسان به تعویق افتاد و بجای ۲۰ آذر روز ۲۳ بهمن ماه‌آینده صورت خواهد گرفت . از هم‌اکنون بین گروههای مختلف‌مهندسان ،آرشیتکت‌ها رقابت های شدید برای راه یافتن به هیات مدیره‌سازمان نظام معماری و ساختمان‌آغاز شده است.

براساس قانون نظام معماری ، هیات مدیره این سازمان ترکیبی خواهدبود، از معمار ، شهرساز ،مهندس ساختمان، تاسیسات‌وطراحی محیط .

برنامه‌ریزی سال سوم

بمنظور برنامه‌ریزی سال سوم هنرستانهای حرف روستائی ، یک سمینار ده روزه آغاز بکار کرد . در این سمینار ریز برنامه مواد «مکانیک ، صنایع غذائی ، مدیریت کشاورزی و آبیاری، و آزمایشگاه مواد غذائی» بررسی خواهد شد.

تغذیه دانش آموزان کنترل میشود

مشاوران و بازرسان‌ویژه وزیر آموزش و پرورش ماموریت یافتند به ادارات آموزش وپرورش سراسر کشور سرکشی کنند واز طرحها و برنامه های انجام شده و تغذیه دانش آموزان بازدید بعمل‌آورند.

این‌بازدید از پانزدهم آذرماه (شنبه) آغاز خواهد شد.

قناحی امید طلائی ایران ضربه شد

درادامه مسابقات کشتی‌آزاد جام اریامهر در دور سوم ، صبح امروز در اوزان ۷٤ تا فوق سنگین ۱۲ مبارزه دیگر انجام گرفت. در وزن ٤۸کیلو نیز از دور چهارم ۳ مسابقه انجام شد که نتایج تمامی دیدارهای صبح ازاین قرار است :

۷٤ کیلو : انگل‌پتروف از بلغارستان با امتیاز روح‌الله گودرزی از ایران را مغلوب کرد . علیرضا زیبا با حساب ۱۱-۱٤ ابراهیم ظفر نوائی را شکست داد. محمدرضاطاهری ۱-۹ بر خدابخش عفت‌دار چیره شد . ظفر نوائی و عفت‌دار از دور مسابقات حذف شده و بترتیب بمقام‌های هفتم و ششم رسیدند. منصوربرزگر استراحت داشت .

۸۲ کیلو : حمید علیدوستی ٤-٥ بر بیژن زرافشانی پیروز شد. یان‌گورسکی از لهستان در برابر ویکتورنوادژیلف از شوروی با ضربه فنی مغلوب شد. دراین وزن‌بیژن‌زرافشانی حذف شد و محمدحسن محبی استراحت داشت .

۹۰ کیلو: آناتولی پروکوت چوک از شوروی ، استفان کیوبوفسکی از لهستان را ضربه‌فنی کرد. هاشم کلاهی ٤-۸ علی دقت‌پور را مغلوب کرد. دقت‌پور با ٥ر۷ امتیاز منفی حذف‌شد. شکری‌احمداف از بلغارستان در یکدقیقه بهادرخان از پاکستان راضربه فنی نمود. کشتی‌گیر پاکستانی حذف شد.

فوق ۱۰۰ کیلو : بوریس بیگایف روسی پس از برتری ۰-۱٤ دروقت دوم علی‌توپچی از ایران را ضربه کرد. مارین گرچف از بلغارستان، هاینس آیشل‌بام از آلمان غربی را با ضربه‌فنی شکست‌داد. غلامرضا خلج ، داودایوب راسه‌اخطاره کرد. توپچی ، هاینس‌آیشل‌بام و داودایوب حذف شدند.

٤۸ کیلو (دور چهارم) : خادم‌شاه کشتی‌گیر افغانی در وقت سوم حسین جعفر از عراق را با ضربه‌فنی شکست داد. حسین‌جعفر حذف شد.

جالب‌ترین کشتی امروزصبح دراین‌وزن‌بین رومان‌دیمیتریوف از شوروی و حبیب فتاحی‌از ایران انجام شد که کشتی‌گیر روس پس‌از برتری۲-۷ فتاحی را دروقت دوم ضربه فنی کرد.

کنترل مسافران هواپیما با دستگاه‌های الکترونیکی درمهرآباد

سازمان هواپیمائی‌کشوری درصدد خریدتعدادی دستگاه های الکترونیک است که کنترل مسافران هواپیما را بعهده میگیرد .

نصب این دستگاه‌ها در مدخل ورودی فرودگاه‌باعث خواهد شد تا اگر کسی اسلحه همراه داشته باشد، مشخص شود.

همچنین همراه با این دستگاهها تعدادی دوربین تلویزیونی نیز در مدخل ورودی ترانزیت فرودگاه نصب میشود ونوع فلزی‌را که‌همراه مسافراست، دستگاه های الکترونیکی نشان می- دهد و مشخص میکند.

نصب این دستگاهها مانع خواهد شد مقدار زیادی از وقت مسافرین جهت کنترل و بازرسی بدنی ضایع‌شود.

۸ هزار دانشجوی ایرانی برای سفر به آمریکا ویزا گرفتند

سال گذشته ۸ هزار ایرانی ویزای دانشجوئی برای سفر به ایالات‌متحده دریافت‌کردند که این رقم ۷٥ درصد بیشتر از سال ۱۹۷٤ را نشان می دهد .

کنسولگری آمریکا درسال اخیر بعلت افزایش متقاضیان ویزای دانشجوئی شعبه ویژه‌ای را برای صدور آن ترتیب داد .

این شعبه که در محل سفارت آمریکا دائر شده‌بود با آغاز «ترم» پائیز دانشگاه های آمریکاوکاهش مراجعان تعطیل شد و امور کنسولی ازجمله صدور ویزای دانشجوئی در اداره مرکزی کنسولگری‌آمریکا متمرکزشده است .

اطلاعات ونیازمندیهای فوری شما

نرخ مسکوکات

ربع پهلوی ۷٥۰ ریال . نیم پهلوی ۱٤٥۰ ریال .یک پهلوی۲۸۰۰ ریال . دوونیم پهلوی ۷۰۰۰ ریال ، پنج پهلوی ۱٤ هزار ریال .

نرخ ارز

یک دلار آمریکا ٦۹٫٤۰ ریال ، یک لیره انگلیس ۱٤۰٫۸۰ ریال ، یک مارک آلمانغربی ۲٦٫۷٥ ریال .یک فرانک سوئیس ۲٦٫۳۰ریال. یک‌فرانک‌فرانسه۱٥٫۷٥ریال. یکصدفرانک بلژیک ۱۷۸٫٥۰ ریال. یکصدلیر ایتالیا۱۰٫۲٥ ریال. یکصدین‌ژاپن ۲۳ریال. یک ریال سعودی ۱۹٫۷۰ ریال . یک دینار عراق ۱٥ ریال .

آسمان

هوای سواحل دریای مازندران‌ابری گاهی بابارندگی، هوای استان های آذربایجان کردستان کمی تاقسمتی ابرای- هوای‌استان‌خراسان- اصفهان- کرمان- همدان- سیستان و بلوچستان ابری گاهی همراه‌با برف و باران و مه صبحگاهی هوای سواحل خلیج فارس- جزائر -قشم - کیش-نیمه‌ابری احتمالا بارگبار پراکنده و مه صبحگاهی - هوای تهران نیمه ابری که در بعضی ساعات بر مقدار ابرها افزوده شده‌همراه باغبار محلی‌خواهد شد.- سایر نقاطکمی‌تا قسمتی ابری‌گرمترین روزرا چاه‌بهارباً۲۷ وسردترین شب‌را سقز باحداقل ۱٥ درجه زیر صفر داشته‌اند.

حداکثر تهران ٤ و حداقل آن ۳درجه زیر صفربوده‌است .

تلفنهای ضروری

تصادفات راهنمایی و رانندگی ۳۳۳۳۳۳

ستاد مبارزه با گرانفروشی: ۸۲۹٦۱۳ و ۷-۸۲۲۰٦۱

بیمه ایران (۲٤ ساعته) : ۳۰٤۰۲٦

کمیته ملی حمایت از مصرف کننده: ۸٥٤۷٤۷ و ۸٥٤۸٤۸

اطلاعات فرودگاه : ٤۳۰۱٤

هواپیمائی ملی ۹۱۱۳۱٥ - ۹۱۱۳۱٤- ۹۱۱۳۱۳

هواپیمائی ملی،پرواز های خروجی ٤۳۰۱۳- ٤٤۰۱٤

آتش نشانی تهران ٤٤٤٤٤٤

آتش نشانی شمیران ۸۷۷۷۷۱ - ۸۷۷۷۷۲

آمبولانس تهران: ۳۰٤۰٥۰ و ۳۹۳٦٦٦

مرکز اورژانس: ٦٦۹۹۹۱و ٦٦۹۹۲۱

اطلاعات
صفحه ۵ پنجشنبه ۱۳ آذر ماه ۱۳۵۴

شهبانو:
بامهر مادرانه، درجمع کودکان

علیاحضرت شهبانو، مثل همیشه با مهر و تبسم به جمع کودکان و نوجوانان گام نهادند: بازدید از مرکز رفاه خانواده منطقه دولاب، وابسته به سازمان ملی رفاه خانواده ایران، برنامه‌یی بود که با حضور والای شهبانو، رنگی از شکوه و زیبایی و مهربانی گرفت. شور و شعف کودکان مهد کودک این مرکز، نیز ۱۶۰ نوجوان دختر و پسر که همه روزه اوقات فراغتشان را به اجرای برنامه‌های سالم و زنده می‌گذرانند، از دیدار شهبانوی خود وصف ناشدنی بود.

دراین بازدید خانم ستاره فرمانفرمائیان مدیرعامل سازمان رفاه خانواده ایران و وزیران رفاه اجتماعی و آموزش و پرورش (عکس سمت چپ) از شهبانو استقبال کردند و شهبانو کودکان این مرکز را مورد تفقد قرار دادند.

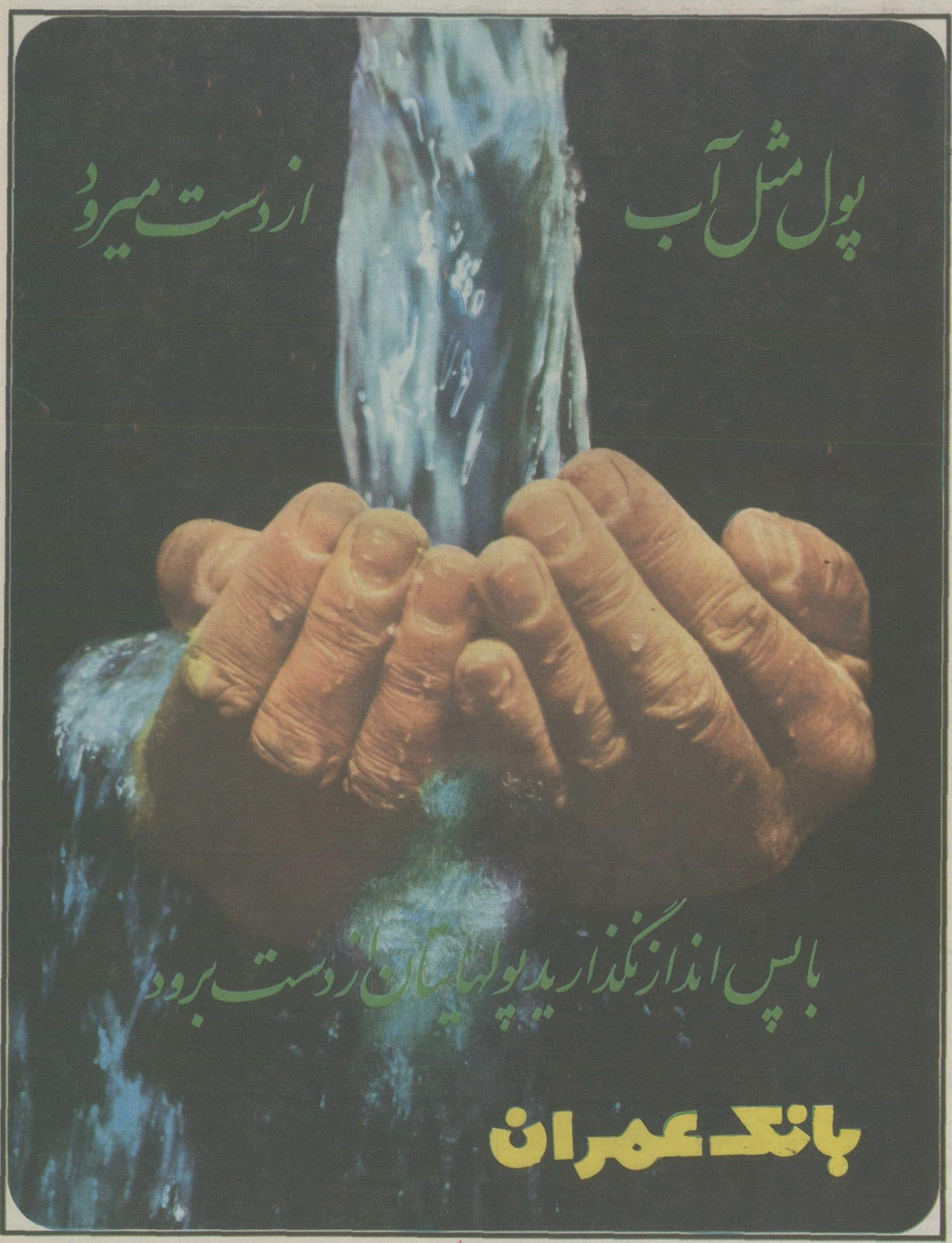

منوهین چگونه وقت را کنترل میکند

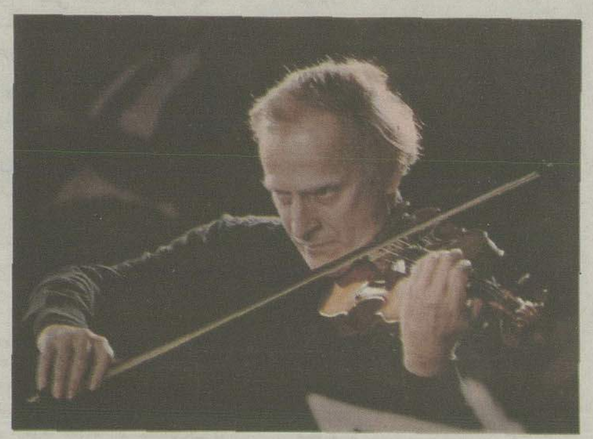

(با این ساعت ونت‌های خودم می‌توانم همه جا باشم، همه‌جا، این ساعت بتعمیر نیازی ندارد.
این ساعت مترونوم من است)
یهودی منوهین فقط یکی از صدها شخصیتی است که ساعت رولکس را بدست می‌بندند. گاهی اوقات او بخاطر کنسرتهایش مجبور است بشهرها و مناطق دور دست برود. ساعتها قبل از شروع کنسرت با ساعتش ریتم های تمپو را کنترل میکند. بنظر او هر کسی که در سال نود سفر هوائی دارد باید ساعتی داشته باشد که کاملا قابل اطمینان باشد، مثل رولکس خود او.
ساعت او یك رولکس دی ـ دیت است و جالب اینکه بمناسبت سال نو یك ساعت رولکس لیدی ـ دیت هم به خانم منوهین هدیه کرد.

ROLEX
of Geneva

ارزش رولکس را از شخصیت دارندگان آن بشناسید

نماینده انحصاری در ایران **جواهری رولکس** خیابان شاهرضا شماره ۸۵ ـ بین کالج و پهلوی تلفن ۶۶۲۱۳۷
نماینده فروش: جواهری شیرینیان ـ خیابان شاه عباس شماره ۱۳۲ ـ تلفن ۸۳۶۵۳۸

باهمکاری: احمد احرار • منصور تاراجی • محمدعلی سفری • محسن مفخم • نصرت‌الله فتحی • صادق ضیائی • زیر نظر: محسن میرزائی

بیوگرافی «شیخ ابراهیم زنجانی» دادستان محکمه «شیخ فضل اله نوری» با استفاده از اسناد و یادداشت های ان مرحوم توسط مرکز پژوهش روزنامه اطلاعات تهیه شده و.....

برای نخستین بار منتشر میشود

اشاره:

بمناسبت پنجاهمین سالگرد سلطنت پرافتخار پهلوی که مراسم تجلیل آن اوائل سال آینده شروع میشود، روزنامه اطلاعات مصمم است گزارشهای مستندی از وقایع پیش ازآن دوره رامنتشر کند تا افتخاراتی که در پنجاه سال اخیر نصیب ملت ایران شدبهتر مورد بررسی و تفحص دانش‌پژوهان قرارگیرد.

حقیقت این است که اگر از چگونگی اوضاع سیاسی و اجتماعی ایران قبل از سلطنت پهلوی بی‌اطلاع باشیم نمیتوانیم‌درستی اهمیت دگرگونیها و ترقیات شگرف عصر پهلوی را درک کنیم بنابراین قبل از بررسی رویدادهای پنجاه سال اخیر کشور لازم است وقایع سالهای پیش ازآن باباریک‌بینی و دقت مورد بررسی وپژوهش قرار گیرد.

برای این منظور لطفا باتلفن‌های ۹ـ ۳۱۱۰۷۱ شماره داخلی ۲۷۷ از ساعت ۶تا۸ بعدازظهر (باستثنای پنجشنبه‌ها) با مرکز پژوهش تماس حاصل فرمایند.

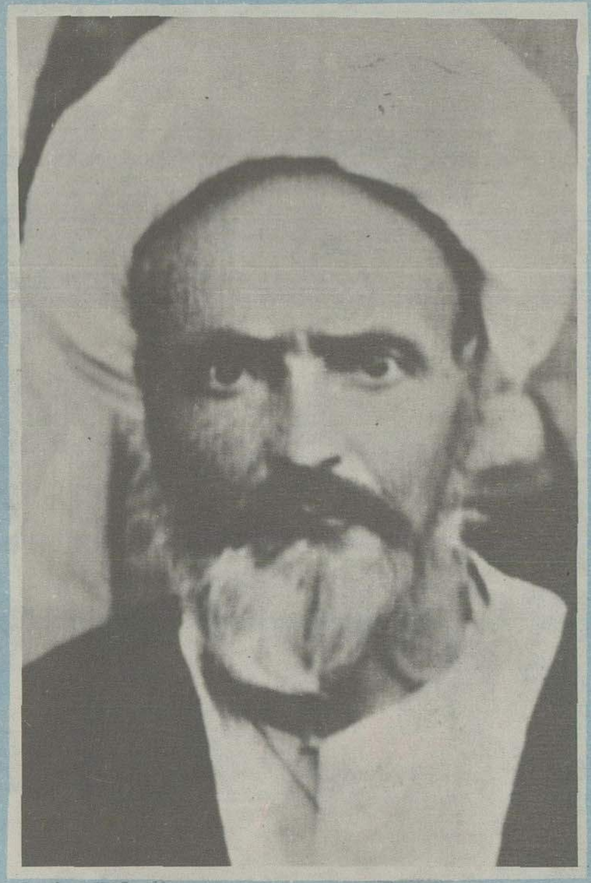

دادستان: شیخ ابراهیم زنجانی نماینده دوره یکم مجلس شورای ملی

شیخ ابراهیم زنجانی از رجال صدرمشروطیت است او در دوره های اول و سوم و چهارم قانون گذاری از زنجان و دردوره دوم از تبریز بنمایندگی مجلس شورایملی انتخاب شد.

شهرت او علاوه برمقام علمی که داشته بیشتر ازین جهت است که درسال ۱۳۲۷ هجری قمری بعد از فتح تهران بوسیله ملیون و خلع محمد علیشاه دادستان محکمه عالی انقلابی بوده و آن محکمه عده‌ای از مخالفین مشروطه منجمله حاج شیخ فضل الله مجتهد نوری را که قبلا از طرفداران مشروطه بود و سپس با ان مخالفت میکرد محکوم باعدام کرده و حکم صادره هم بموقع اجرا گذاشته شده است.

این محاکمه درعین حال که باعث شهرت شیخ ابراهیم شده ولی بعلت اینکه تا ان زمان سابقه نداشته یک نفر عالم روحانی درلباس روحانیت عالم روحانی دیگری را که اجتهاد و مقام علمی وی مسلم بوده محاکمه نماید و چنین کاری با توجه باحترام فوق العاده روحانیون درنزد مردم امرناپسندی محسوب میشده تا اندازه‌ای از مقام و موقعیت شیخ ابراهیم درافکار عمومی کاسته و شاید بهمین علت درکتبی که راجع بوقایع مشروطیت یا رجال دوران مشروطیت نوشته شده کوشش های وی درراه مشروطیت ناشناخته مانده است.

خوشبختانه شیخ ابراهیم سرگذشت زندگی خود را از سال ۱۲۹۷ هجری قمری که مصادف با بیست و پنجمین سال تولد وی بوده تا سال ۱۳۲۵ هجری قمری شخصا برشته تحریر درآورده و ضمن شرح حال مختصری هم که به تقاضای دانشمند محترم آقای عبدالعزیز جواهر کلام مولف دائرة المعارف اسلامیه ایران تهیه کرده بتمام آثار علمی و تالیفات چاپی و خطی خود اشاره کرده است.

اینک ما باستناد این مدارک شرح حال وی را نوشته برای نخستین بار منتشر میکنیم.

شیخ ابراهیم درسال ۱۲۷۳ هجری قمری درقریه سرخ دیزج که یکی از دهات اطراف زنجان است متولد شده پدرش آقا هادی که در ان ده بشغل کشاورزی اشتغال داشته درایام کودکی شیخ ابراهیم فوت کرده و سرپرستی او را ملاابوطالب سرخدیزجی دائی او برعهده گرفته شیخ ایام کودکی را درزادگاه خود بسر برده سپس به زنجان عزیمت کرده و در آنجا زبان فارسی و عربی و مقدمات فقه و اصول را فرا گرفته پس از آن درسال ۱۲۹۶ عازم عتبات عالیات شده و مدت ۹ سال در آنجا اقامت کرده و درمحضر درس استادان و مجتهدین بزرگ شیعه مانند حاج میرزا حسین حاج میرزا خلیل و آقا شیخ محمد لاهیجی و اخوند ملا کاظم خراسانی و اخوند ملا محمد ایروانی و حاج میرزا حبیب رشتی حاضر شده درسال ۱۳۰۵ بزنجان مراجعت نموده و در آنجا مشغول تدریس و موعظه شده و دراندک مدتی بعلت فصاحت بیانی که داشته موفعیت ممتازی پیدا میکند ورود او به زنجان مقارن اوقاتی بود که اخوند ملاقربانعلی مجتهد معروف و علماء بزرگ مانند حاجی میرزا ابوالمکارم و برادردانشمندش حاج میرزا ابوعبدالله مجتهد که از شاگردان اخوند ملاهادی سبزواری بود نفوذ و احترام فوق‌العاده داشتند و بدین ترتیب شیخ ابراهیم جزو علمای درجه دوم محسوب میشد.

اینوضع تاسال ۱۳۱ هجری ادامه داشته و در این سال براثر معاشرت با میرزا علی اصغر خان مشیرالممالک معروف به حاج وزیر که از رجال روشنفکر زنجان بود و مطالعه محرمانه کتب و روزنامه های چاپ مصر و کلکته که برای حاج وزیر می امده و سپس آشنائی با مرحوم حاج میرزا ابوالمعالی که از علماء بصیر زنجان بوده و مجله الهلال و کتب چاپ مصر برای وی میامده است با علوم عصر و افکار ازادی خواهانه آشنا میشود و بمطالعه رمان های خارجی علاقه پیدا میکند.

درسال ۱۳۲ هجری میرزا مهدی خان غفاری کاشی معروف به وزیر همایون حاکم زنجان شده و چون مرد ترقی خواه و روشنفکری بوده با شیخ ابراهیم آشنائی پیدا کرده و با مشاوره وی از اعیان و بزرگان شهراعانه جمع کرده خودش هم کمک کرده یک مدرسه ابتدائی بسبک جدید درزنجان احداث میکنند که شیخ ابراهیم شخصا در امتحان محصلین مدرسه مزبور شرکت کرده است سپس با مساعدت وزیر همایون مدرسه دیگری هم برای اطفال یتیم و بی سرپرست احداث مینمایند.

از سال ۱۳۲۰ تا سال ۱۳۲۵ شیخ ابراهیم بعنوان یک عالم فرنگی ماب و مشروطه خواه و حامی مدرسه و خواندن روزنامه و متمایل به علوم عصر معرفی شده و روی همین خصوصیات درسال ۱۳۲۵ وقتی صحبت از تعیین نماینده برای مجلس شورایملی پیش آمده اهالی زنجان او را بعنوان نماینده خود تعیین میکنند.

شیخ ابراهیم در سال ۱۳۴۷ هجری قمری بدرود زندگی گفته. آثار وی تا انجا که ما اطلاع داریم عبارتند از:

۱ ـ تریاق السموم ـ کتابی است درسیاست ـ باب اول ان دروضع ایران و اثبات بیماری ان ـ باب دوم سبب این بیماری ـ باب سوم قابل معالجه بودن این بیماری ـ باب چهارم طریق معالجه این بیماری.

۲ ـ رویای صادقانه (رمان اجتماعی)

۳ ـ توضیح مرام دموکرات

۴ ـ رجم الدجال فی رداربا الضلال

۵ ـ ترجمه کتاب منیه المریه فی اداب المفید و المستفید شهیدثانی

۶ ـ سیاحت بولهوم بفارسی رمانی است که از اوضاع پارلمانی ایران گفتگو میکند.

۷ ـ رساله فارسی دراوضاع ایران

۸ رساله راه زندگانی

۹ـ ترجمه‌بینوایان‌ویکتورهوگو از ترکی اسلامبولی بفارسی

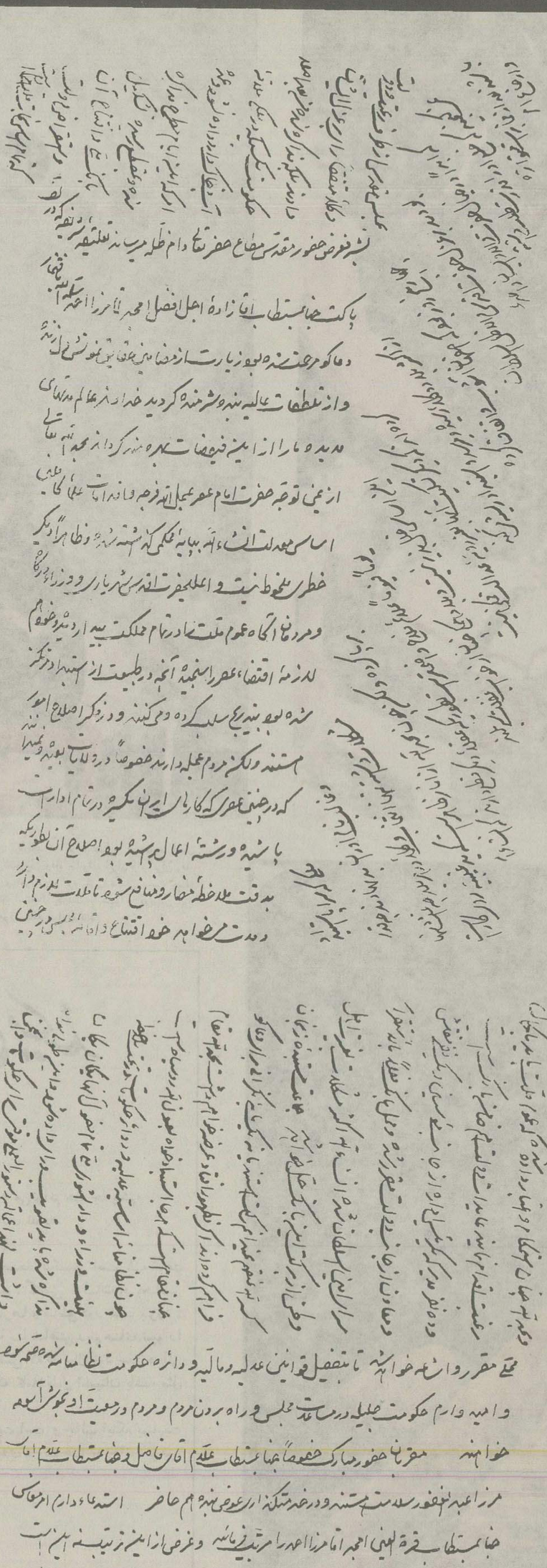

گراورفوق، نامه‌ایست از «شیخ ابراهیم زنجانی» به «حاجی میرزا ابوالمکارم» مجتهد بزرگ زنجان.

دراین نامه که بسال ۱۳۲۴ قمری نوشته شده به مسائل مهمی چون شورش اصفهان و عزل ظل السلطان ـ تاسیس بانک ملی و کناره گیری «حاجی میرزا ابوطالب زنجانی» روحانی مقتدرتهران اشاره شده است.

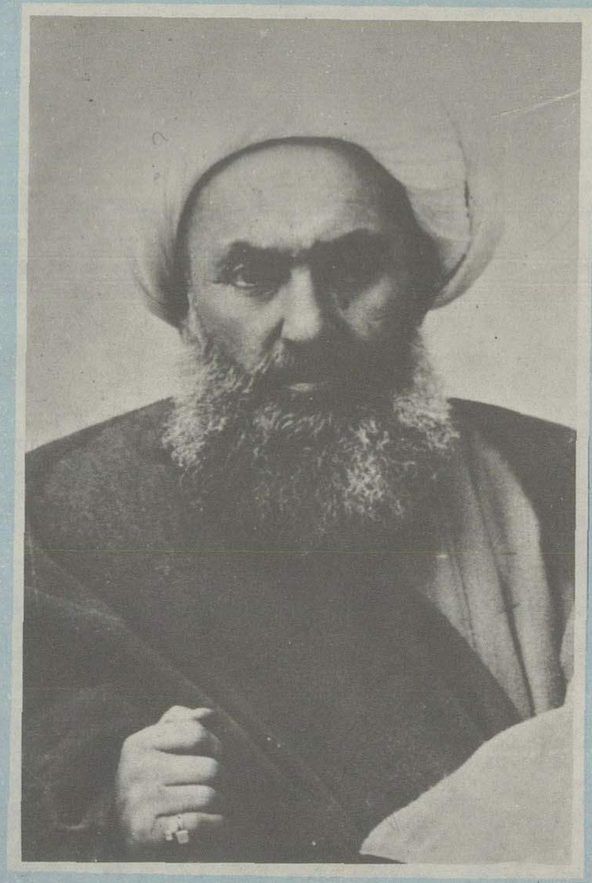

متهم: شیخ فضل اله نوری مجتهد بزرگ تهران

حاج شیخ فضل اله کجوری معروف به نوری فرزند ملاعباس کجوری در دوم ذیحجه ۱۲۵۹ هجری قمری متولد شد. پس از اتمام تحصیلات مقدماتی در ایران به عراق رفت و از شاگردان درجه اول میرزا محمد حسن شیرازی مجتهد معروف و مرجع تقلید شیعیان بود.

حاج شیخ فضل الله در ابتداء ورودش به تهران کاروبارش خیلی رونق گرفت و نفوذ و مرجعیت تام پیدا کرد. اعتمادالسلطنه در المآثروالاثار صفحه ۱۵۱ مینویسد:

«افضل و اکمل تلامذه سرکار حجه الاسلام حاج میرزا محمد حسن شیرازی مدظله العالی اوست و درفقه و اصول و حدیث ورجال و انواع فضائل دیگر امتیازی بیش دارد. اهالی دارالخلافه را باین بزرگوار اعتقادی ابیت راسخ مجلس درس و افادت و افاضتش نیز امروز بسی عامه و بوجود کافه مستعدین مدارس طهران دائر میباشد.»

شیخ درهٔاوائل مشروطیت با آقا سیدعبداله بهبهانی و سایر مشروطه خواهان همقدم و همراه بود البته شیخ در مدارج علمی بر دیگران برتری داشت و در قیامی که منجر بصدور فرمان مشروطیت شد خدمت ارجمندی کرد ولی رقابت شدید آقا سیدعبداله بهبهانی با او در صف روحانیان جدائی افکند و این جدائی بسود استبداد تمام شد.

شیخ فضل الله بعنوان اینکه مشروطه باید مشروعه باشد بحضرت عبدالعظیم رفت و گروهی از مردم را بدور خود جمع کرد و این نخستین تفرقه در صف روحانیان بود. بعدها معلوم شد که اتابک در این کار دست داشته و هزینه این بست نشینی را تامین مینموده است.

پس از کشته شدن اتابک (بیست و یکم رجب ۱۳۲۵) شیخ فضل الله شاه عبدالعظیم را ترک نموده به تهران بازگشت.

حاج مخبرالسلطنه هدایت در کتاب خاطرات و خطرات مینویسد:

«شیخ فضل الله از قالیچه خارج مانده با مشروطیت مخالفت دارد و با شاه بست و بند در حضرت عبدالعظیم جرگه دور خود جمع کرده و تمام معنی مزاحمت میدهد.

و مقام علمی‌اش بالاتر از سیدین مسندنشین است طلاب و بیشتر اهل منبردور اورا دارند».

و درجای دیگر مینویسد:

«اگر سید عبداله رضا داده بود که گوشه‌ای از قالیچه به شیخ فضل الله برسد مخاصمه ها کوتاه شده بود»

شیخ فضل‌الله با مشروطیت مخالفت میکرد و در واقعه میدان توپخانه که مشروطه خواهان مجلس را سنگر کرده و مستبدین میدان توپخانه را ستاد عملیات خود قرار داده در صدد نابود کردن یکدیگر بودند شیخ فضل الله در میدان حاضر شد و علیه مشروطیت بتمام ولایات تلگراف هائی مخابره نمود. از سوئی مراجع تقلید نجف میرزا حسین، میرزا خلیل و آخوند محمد کاظم خراسانی تلگراف کرده و فتوا دادند که:

«چون نوری مخل آسایش و مفسد است تصرفش در امور حرام است»

ماجرای میدان توپخانه که نزدیک بیک هفته ادامه داشت بر اثر عکس‌العمل شدید مردم ولایات و ترس و تردید محمدعلیشاه بنفع مشروطه خواهان تمام شد و این خود شکست بزرگی برای شیخ محسوب میشد.

وقتی محمدعلیشاه در ۱۳۲۶ هجری قمری مجلس را بتوپ بست و سران آزادی را مقتول و محبوس و یا تبعید نمود شیخ فضل الله تمام اختیارات را بدست گرفت و در آزار مخالفین افراط کرد و با تمام قدرت با مشروطیت و اعاده آن مخالفت میکرد.

وقتی مشروطه خواهان پیروز شدند و تهران فتح شد مجاهدین مخالفین مشروطیت را یک بیک دستگیر کردند شیخ فضل الله بهیچ سفارت خارجی پناهنده نشد و حتی سعی در اختفای خودنکرد و چشم براه سرنوشت در خانه خود نشست.

چند مجاهد اورا در خانه‌اش واقع در سنگلج دستگیر کرده به محل دادگاه انقلابی که نزدیک میدان توپخانه بود آوردند.

شیخ ابراهیم زنجانی ادعانامه مفصلی را بعنوان دادستان محکمه قرائت کرد سپس دادگاه وارد شور شد و شیخ را به اعدام محکوم کرد و حکم بلافاصله اجرا شد.

مرحوم میرزا محمدخان قزوینی مینویسد:

پس از اعلام حکم «شیخ گفت نه من مرتجع بوده‌ام و نه سیدعبداله و سیدمحمدمشروطه خواه فقط محض این بود که مرا خوار کردند و کنار زدند و در نزد من و آنها موضوع ارتجاع و اصول مشروطیت در میان نبود» در واپسین لحظه این شعر را زمزمه کرد:

اگر بار گران بودیم رفتیم،
اگرنامهربان بودیم رفتیم

سپس بدون اینکه ترس یا هراسی نشان دهد بدژخیمان که برای انجام تکلیف منتظر او بودند گفت: (کار خود را بکنید)»

گفته میشود هنگامیکه شیخ فضل الله در خطر مرگ بوده روس ها باو پیشنهاد کردند که پرچم روس را بر بام خانه‌اش بزند تا از هرگونه گزندی ایمن باشد شیخ زیر بار نرفت و جواب داد کشته شدن را ترجیح میدهم.

شنیده شده است وقتی مرحوم ثقه الاسلام این خبر را شنید برسرخود زد و گفت «وبعدنوبت ماست» و بدبختانه همینطور هم شد شیخ فضل الله را مجاهدین بدار زدند و ثقه الاسلام را در ظهر عاشورای چند سال بعد روسها!

جناب آقای شیخ فضل الله نوری

شما محکوم به اعدام هستید!

آخرین لحظات دادگاه:

شیخ ابراهیم زنجانی ـ جناب حاج شیخ فضل الله شما برطبق فتوا و حکم حجج اسلام نجف اشرف که سواد آن درهمه ایران منتشر شده (مفسدفی الارض) هستید و برطبق قوانین اسلام با شما همان معامله‌ای را که خداوند راجع به مفسدفی الارض داده خواهیم کرد. شما محکوم باعدام هستید.

شیخ فضل الله ـ من مجتهد هستم و برطبق الهامات قوه اجتهادیه و شم فقاهت راهی را که مطابق شرع تشخیص دادم بیروی و عمل نمودم.

عمیدالسلطان رشتی ـ شما از بدو مشروطیت با این اساس موافق بودید و قانون اساسی هم که اصول و مقررات مشروطه روی آن استوار است با موافقت خود شما تهیه و به تصویب رسید و پس از آنهم قانون اساسی تغییر داده نشد که موجب مخالفت شما باشد.

شیخ فضل الله ـ چند نفر از دشمنان مشروطه برضد من تظاهراتی کردند و کار را منحصر بخودشان کرده بودند (منظور سیدعبدالله و آقا سید محمد است) و میخواستند من در آن راهی نداشته باشم و کناربروم تا هر که بخواهند بهره مند گردند وظیفه من حلوگیری بود.

ابوالفتح زاده ـ طبق اقرار صریح صنیع حضرت درمحکمه قتل میرزا مصطفی اشتیانی در حضرت عبدالعظیم بدستور شما انجام یافته.

شیخ فضل الله ـ مفاخر الملک و مجلل السلطان عامل آن قتل بودند و من کوچکترین اطلاعی از آن نداشتم انها خود درباغ شاه جلسه داشتند.

میرزاعلی خان دیوسالار معاون یفرم ـ شما با سفیر روس سروسرمحرمانه داشتید و سعدالدوله هم حضور داشته است.

شیخ فضل الله ـ ملاقات با سفرا مخفی نبوده بلکه علنی بوده است و جنبه سیاسی و مشورتی نداشته.

منتصرالدوله پیشکار سپهسالار اعظم

ـ درنامه‌ای که شما بخط خودتان به شیخ الاسلام قزوینی نوشته بودید و درمیان نوشتجات او بدست امده باو دستور داده بودید که فوائی تهیه کند و با ملیون جنگ کند

شیخ فضل الله ـ شیخ الاسلام بدرجه‌ای با مشروطه مخالف و دشمن بود که احتیاج به تحریک یا تشویق من نبود.

میرزاعلی محمد خان ـ شما جمعی از اوباش را با تفنگ هائی که از محمد علیشاه بوسیله کامران میرزا نایب السلطنه گرفتید مسلح نموده تا آخر با ملت جنگ کردید و محارب هستید.

شیخ فضل الله ـ هرمسلمان طبق اصول دین مکلف است از خود دفاع کند من برای دفاع از خود و بستگانم مدافع بودم نه محارب.

نظام السلطان ـ بنا به تقاضای شما محمد علیشاه اسماعیل خان سرابی را بدار آویخت.

شیخ فضل الله ـ من کشتن اسماعیل خان را پس از واقعه مسبوق شدم.

ماجرای مهم ترین دادگاه انقلاب مشروطیت

می گویند: «آقا شیخ مهدی» پسر مشروطه خواه «شیخ فضل اله نوری» درپای داربرای مرگ پدرشادی می کرد.

متن ادعانامه دادستان:

«وقتی که شدت ظلم و جور مقتدرین و عالم نمایان با احکام ناسخ و منسوخ و ناحق ایشان و تعطیل احکام اسلام و هرج و مرج امور خاص و عام در ایران به نهایت شدت رسید عموم خلق علاج را به مشروطیت دولت دیدند.....»

«مظفرالدین شاه و بعد از او محمد علیشاه مخلوع این استدعای ملت را قبول کرده قانون و عهدنامه اساسی را امضا کردند و جنابعالی هم با چند نفر از معروفین علما در استحکام این اساس دخالت داشته و زیاده از هشت ماه خودتان حاضر مجلس شورا بودید و با حضور شما و جمعی دیگر مواد قانون اساسی نوشته شد و با تصحیح شما انجام گردید چه شد که ناگهان علم مخالفت بلند کرده جمعی از اشرار را بدور خود جمع کرده و علت اولیه خونریزی پنجاه هزار نفوس بی گناه گردیدید.»

«اگر این عنوان حرام بود چرا خود هشت ماه در استحکام آن کوشیدی و اگر حلال و واجب بود چرا با آن شدت مخالفت کردی».

«در حضرت عبدالعظیم هر مجمع فساد که شد شما رئیس آن بودید جمعی از اوباش مفتخوار را از چند هزار تومان تا چند دینار خرج میدادید آیا این پولها را که بشما داده بود که فساد کنید؟ آیا از خود میدادید اگر از خود میدادید جنابعالی هم مثل من از عتبات در حال فلاکت عود کردید این پول را از کدام تجارت و یا صناعت و یا کسب گردآوردید؟ بچه دلیل در پیش چشم خودت فقرا و ضعفا و ایتام با کمال عسرت معیشت میکردند و تو این اموال فقرا را ضبط کرده زیاده از عیش با وسعت در چنین مقام باشرار میدادی اگر شما مشروطیت را حرام دانستید و دیدید که عموم علما مراجع تقلید عتبات و سایر بلاد جز چند ریاست طلب دنیا پرست همه آن را واجب دانستند و اقلا نه عشر مردم ایران در طلب آن جان میدادند.....»

«بعد از آنکه آن مقدار پولها که گرفتید در حضرت عبدالعظیم بمصرف فساد رسانیدید نمیدانم چقدر ذخیره کردید؟ بالاخره از آنجا مأیوس شدید این حرام که می گفتید کم کم حلال شد و سکوت جایز گردید زیرا شما تابع اشارات بودید، در واقعه میدان توپخانه نمیدانم وجه مأخوذی به چه کثرت بود که به آن شدت اقدامات وحشیانه و متجاهرانه نمودید خود را رئیس اسلام نامیده با مهتر و قاطرچی و ساربان و کلاه نمدی های محلات و اشرار همدست شده چادر در میدان زده در حضور مبارک شما آن اشرار مستانه فریاد «ما چای و پلو خواهیم مشروطه نمی خواهیم» بلند کرده و همه قسم فحاشی و رذالت کردند و چند نفر بی گناه را کشتند و باشاره سکوت شما از درخت آویخته چشم مقتول را با خنجر در حضور عالی درآوردند.....»

«بعد از اینکه فساد میدان توپخانه نتیجه مطلوبی حاصل نگردید با دستهای مخفی که هشیاران می دیدند در همه قسم فساد و هرج و مرج در اجتماعات و انجمن ها و اغتشاش بلاد و مغشوش کردن ذهن محمدعلی میرزا و تقویت او به مخالفت با ملت اقدام کافیه کردید. در بیرون رفتن محمد علی میرزا از شهر به باغشاه و ترتیب مقدمات تخریب مجلس شورا بدست شاپشال یهودی و امیربهادر و مفاخرالملک وصنیع حضرت و مجدالدوله و حاج محمد اسماعیل مغازه و امثال ایشان سر سلسله شما بودید و اکثر دستورالعمل ها را شما میدادید.

آیا در شکستن عهد و قسم و توپ بستن بخانه خدا و قتل نفوس و هتک قرآن و زدن افترا و بهتان بوکلای مردم بی تقصیر و کشتن آن جمع بی تقصیر محمد علی میرزا را مصاب می دانستید یا مخطی، اگر مخطی می دانستید چرا نهی نکردید و اگر قدرت نداشتید چرا مثل ملت علم مخالفت و اعتراض و تحصن بحضرت عبدالعظیم و جمع کردن مردم جلوگیری از منکر و رفع فساد نکردید؟.....»

«پامال کردن اسلحه قورخانه و تقویت فرستادن علیه شهر معتبر ایران تبریز که چندین هزار ضعفا و عجزه و نسوان و اطفال دارد و در خانه خود نشسته هجوم بر کسی نمی کردند بلکه در مقابل زورگوئی آنها از خود دفاع می کردند این فرستادن توپها و افواج و امثال رحیم خانها و بستن راه آذوقه بر مردم یک شهر و تخریب و غارت دهات آذربایجان و هتک نسوان..... آیا سلطنت مشروعه عبارت از اینگونه کارهاست این ها را شرعی و مصاب می دانستید.....»

«در این استبداد صغیر چه پولها از مردم برای احکام و توسط و نصب حکام و اعطای مناصب گرفتید و چه پولها از مال ملت از دست محمد علی میرزا گرفتید اگر راست بگوئید باید بیش از صدهزار تومان از این میان برده باشید.....»

تلگرافات و مکتوبات شما را همه دردست دارند که القاء فساد کرده..... خونها ریخته و خانه ها برباد داده‌اید و آتش بدودمانها زدید که هنوز دود آن فضا را تیره کرده مگر این مردم بیچاره بشما چه کرده‌اند مگر از برکت مال و خدمت ایشان محترم و مکرم و صدرنشین و معبود و مسجود و نافذ الکلمه و صاحب مال و عیش و پارک نشدید آیا جزای خدمات این مردم بیچاره این بود؟....

«آیا مجدالدوله ـ امیر بهادر ـ ارشدالدوله را بهتر از مرحوم حاج میرزا حسین و آقای خراسانی و آقای مازندرانی تصور می کردید؟ چرا خود و امثال خودتان از ملاهای رشوه گیر اجتماعی اجتماع کنکاشها برای سخت گیری بمردم و اذیت عدالت طلبان مینمودید آزاد حرف میزدید و هر کجا میرفتید اما بندگان خدا را از اجتماع و مراوده با یکدیگر و گفتن حرف منع می کردید در این سیزده ماه چقدر سرباز و قزاق مسلح در هر معبر گماشته هر نوع اهانت و خواری بمردم کردید.....»

«شما که خود را از روسای اسلام نامیده و میگوئید نهی از منکر می کردید آیا چرا سایر منکرات را ردع نکردید آیا این حبس و زجرها و گوش بریدن و دهان توپ گذاردن و مهار کردن و جریمه ها و رشوه ها و غارت ها و تعرض بعرض مسلمانان و چوب بستن و شلاق زدن و شکنجه کردن و داغ نمودن ..... منکرات نیستند؟.....»

«شما گفتید مشروطه‌خواه واجب‌القتل است و کافر است آیا تمام رعایای عثمانی و نه عشر ایرانی و تمام مسلمانان هند و قفقاز و مصر و افریقا ـ تونس و الجزیره ـ ترکستان و سایر بلاد که شب و روز برای آزادی از قید عبودیت کوشش می کنند همه کفار و واجب‌القتل هستند؟.....»

«اینها بیک طرف بدترین جنایات اینکه نقشه قتل و دستگیری را در مقام حضرت عبدالعظیم کشیدید که شبانه ریختند بیچاره میرزا مصطفی اشتیانی و میرزاغلامحسین و رفیقان ایشان را با موحش ترین وضعی بقتل رسانیدند.»

«چرا بالاتر از همه خیانتها طرح و نقشه ریختید که بلاد اسلام را بدست خارجه بدهید و دیگران را بر ایرانیان حکمروا سازید، در باطن امر اجانب را دعوت به مملکت کردید و با کمال بشاشت و خرمی اظهار و انتشار دادید که سالدات چنین و قزاق چنان مثل اینکه برادران عزیز خود را به مهمانی خوانده‌اید.....

تو بزرگوار دویست تفنگ گرفته بدست اشرار سپرده و در خانه خودت جمع و سنگر بندی کردی که ملت را بشکنی.....»

«چرا تو با همدستان معیت و محمدعلی میرزا را اقلا در آخر وقت دعوت نکردی که لامحاله شرف یک دودمان سلطنت را نبرده پناه بدولت اجنبی نبرد لامحاله با ملت معیت کند و یا تسلیم ملت شود. آیا این ملت نجیب گمان داشتی با او محترمانه معامله نکنند؟.....»

اعضای دادگاه انقلابی که شیخ فضل‌الله نوری را محکوم باعدام کردند

۱ـ شیخ ابراهیم زنجانی
۲ـ میرزامحمدمدیرروزنامه نجات
۳ـ سردار بهادر بختیاری
۴ـ سیدمحمدمعروف به امامزاده
۵ـ نصراله خان خلعتبری (اعتلاءالملک)
۶ـ جعفرقلی خان یکی از ساکنین اسلامبول
۷ـ عبدالحسین خان سپانی وحیدالملک
۸ـ عبدالحمید خان یمین نظام
۹ـ میرزا علی محمد خان مجاهد
۱۰ـ احمدعلی خان مجاهد

هیات مدیره عالی انقلاب که رأی دادگاه را تأیید کرد

۱ـ محمدولیخان تنکابنی (سپهدار اعظم)
۲ـ حاجی علی قلی خان سردار اسعد
۳ـ مرتضی قلی خان صنیع الدوله
۴ـ سیدحسن تقی زاده
۵ـ میرزا حسن خان وثوق الدوله
۶ـ ابراهیم حکیم الملک
۷ـ صادق (مستشارالدوله)
۸ـ عبدالحسین سردار محیی
۹ـ میرزا سلیمان خان میکده
۱۰ـ حاج سید نصراله تقوی
۱۱ـ حسینقلی خان نواب
۱۲ـ میرزا محمد علی خان تربیت

محمد ولیخان تنکابنی (سپهدار اعظم)

حاجی علی قلی خان سردار اسعد

مرتضی قلی خان صنیع ـ الدوله

سیدحسن تقی زاده

میرزاحسن خان وثوق الدوله

ابراهیم حکیم الملک

اینها حکم اعدام را تائید کردند

صادق (مستشارالدوله)

عبدالحسین سردارمحیی

میرزا سلیمان خان میکده

حاج سیدنصراله تقوی

حسینقلی خان نواب

میرزا محمدعلی خان تربیت

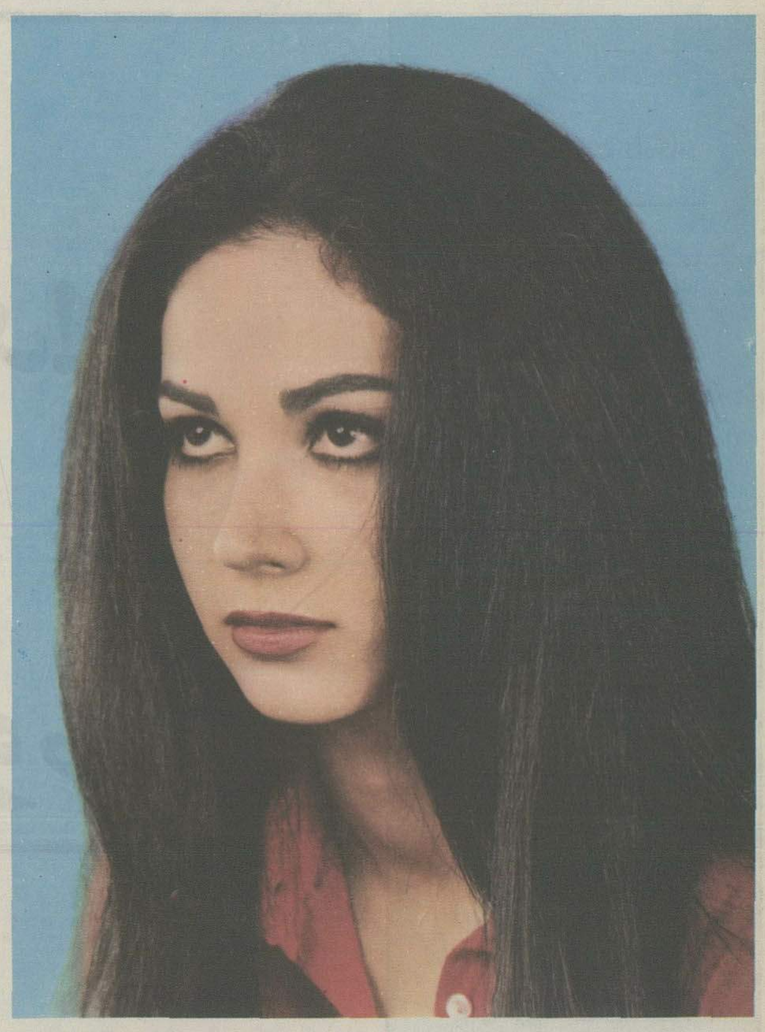

تمرین گویندگی آزاده وزیری را از تلویزیون پخش کردند!

چهره «آزاده وزیری» را بیشتر از سه سال نیست که بر صفحه تلویزیون می بینیم. او از مهرماه ۱۳۵۱ کارش را آغاز کرد. در همان سال نیز دیپلمش را گرفت. ابتدا به عنوان گوینده در برنامه اول بکار مشغول شد و یکماه از فعالیتش نمی گذشت که به برنامه دوم نقل مکان کرد. برای آغاز کار بیش از چهار روز تمرین نکرده بود. جالب اینکه اولین برنامه او بصورت زنده پخش شد. در حالیکه او فکر میکرد دارد تمرین میکند...

پس از یکماه کار، گویندگی پاره‌یی از برنامه ها را بعهده گرفت، که از آن جمله برنامه های جنگ سینمائی، معرفی برنامه های فرهنگ و هنر، برنامه رادیویی نگاهی به دنیای رنگین هنر، و برنامه هفت گنبد بوده است.

وزیری سه ماه نیز همراه ساسان کمالی برنامه چشم و گوش ـ عقل و هوش را اجرا کرد که با کناره گرفتن کمالی او نیز این برنامه را ترک گفت.

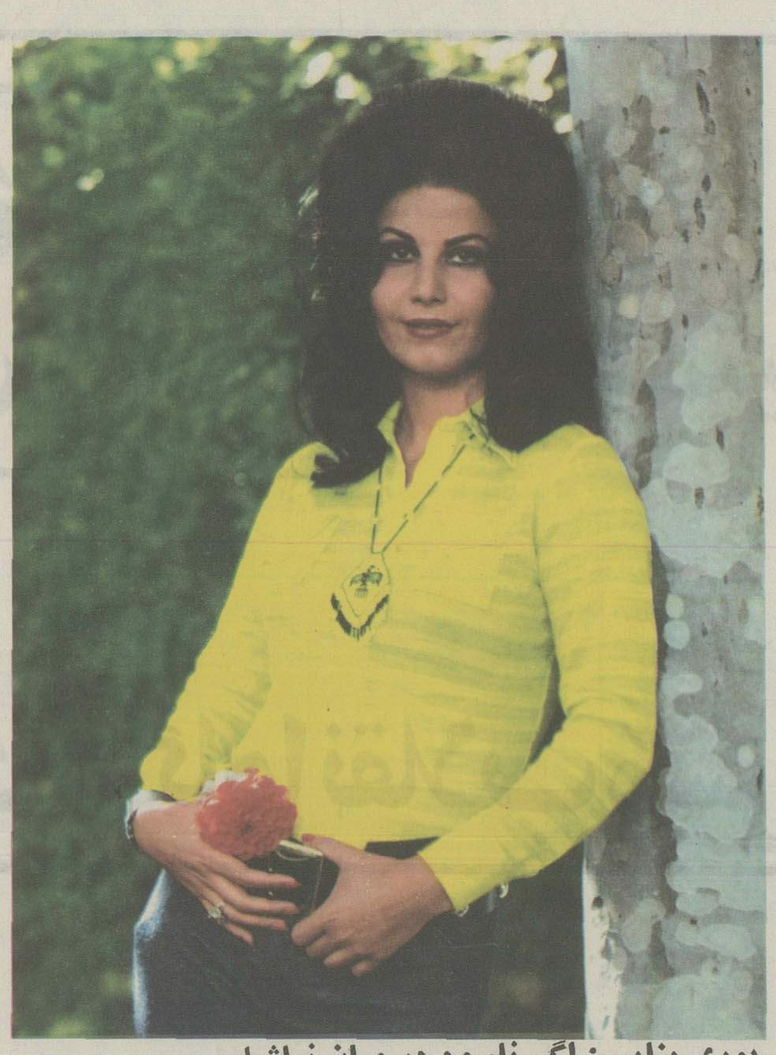

پوری بنایی: اگر نام من در میان نباشد، بهتر از جنجالی بودن است....

با چهره‌یی معصوم و گیرا، با رفتاری سنگین و با وقار، در دیار رنگین و پرفریب سینما گام گذاشت. او که چون همه بدنبال شهر هزار آواز آمده بود، ابتدا میرفت که در زرق و برق این دیار بی در و دروازه غرق شود، اما زود خودش را بازیافت و راهی را انتخاب کرد که به منجلاب نمی پیوست. او را همراه بهروز وثوقی، چونان هنرمندی پرتوان، در «قیصر» دیدیم و از آن پس هرگز تن به سینمای صددرصد تجارتی فارسی نداد. آخرین کار پوری بنائی بازی در «غزل» ساخته کیمیایی است که در آن بعد تازه‌یی از هنر بازیگری این ستاره خجول و بیزار از جنجال ایران را نشان میدهد.

پوری بنائی را میتوان از معدود ستارگان فهیم و اهل مطالعه ایران دانست. او از کسانی است که زیبایی و بلهوسی را معیار هنر نمیداند: کتاب میخواند، تجربه میکند، با صداقت کارش را انجام میدهد و برایش مهم نیست که همیشه چهره جنجال آفرین روز باشد.

ناصر ملک مطیعی در تلویزیون

بازیگر کلاه‌مخملی‌های سینما چهره «امیر کبیر» را چگونه نشان میدهد؟

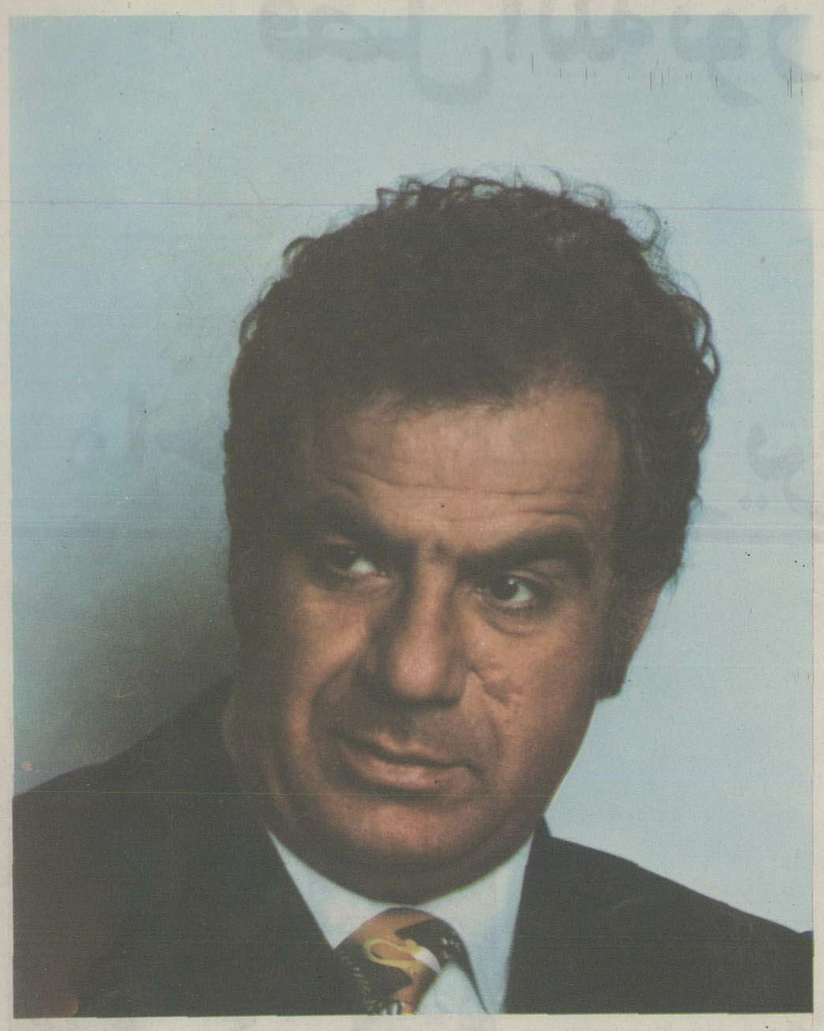

درسریال تلویزیونی «سلطان صاحبقران» شخصیت و کاراکتر «امیرکبیر» بیش ازهمه توجه برانگیخته است. بنظر میرسد که سناریست و کارگردان سریال ـ علی حاتمی ـ نیز مهر و عنایتی بیش از دیگران به این کاراکتر نشان داده است. چه، اگر درمورد دیگران، گاه معایب بزرگتر ازآن که درواقعیت تاریخی‌اش بوده است نشان داده میشود، درمورد «امیرکبیر»، نقطه ضعف هایی که بهرحال هیچ انسانی ازآن بی‌نصیب نیست، یا نادیده گرفته میشود، یا چنان با توجیه تصویری و بیانی همراه میشود که توجه بیننده را جلب نمیکند، یا اگر هم بیننده‌یی متوجه آن شود، درعمق قلب خویش، امیرکبیر را می‌بخشد و از همه چیز او درمی گذرد.

بهرحال، آنچه بیشتر توجه‌برانگیز است، مسأله ایفای این نقش توسط ناصرملک‌مطیعی است، ناصر را پیش از این، در نقش‌های فراوان سینمایی ـ سینمای خاص و یکسان فارسی ـ دیده بودیم. نقش‌ها، گرچه درظاهر متفاوت بود، ولی دراصل از یک ردیف خارج نمیشد: نقش یک کلاه‌مخملی، یک لات جوانمرد، یک کارگر فقیر که از عرق جبین و کدیمین نان میخورد و منت دونان نمی‌برد، راننده کامیونی که دختر بی‌پناهی را از سقوط و لغزش نجات میدهد، و نظایر آن.

* ظاهرشدن بازیگر این نقش‌ها، که گروه خاصی از سینماروهای ایرانی را راضی و خشنود می کند، در نقش محبوب یک چهرهٔ با ارزش تارخی، همیشه این خطر را دارد که مبادا مردم، آن چهره با ارزش را نیز، بهمان چشمی بنگرند که سالها بازیگر این نقش، روی پردهٔ سینما برایشان تصویر کرده است.

درمورد ملک‌مطیعی هم این خطر میرفت. ولی اکنون که چند هفته‌یی از شروع سریال سلطان صاحبقران می گذرد، اینجا و آنجا گفته میشود: ناصر، چنان بخوبی از عهدهٔ ایفای این نقش برآمده است، که ازاین پس کاراکتر دیگری را به کاراکترهای دایمی او درسینما باید افزود: کاراکتر چهره‌های بزرگ و محبوب تاریخی.

تکزاس
آسایشی که سراسر زمستان
درهمه جا همراه شماست.
تکزاس کاملترین کفشی است که تاکنون پوشیده‌اید.
کف مخصوص تکزاس از لغزیدن شما بر روی یخ
و برف جلوگیری میکند و مانع نفوذ آب و سرما
به داخل کفش میشود.
در عین حال، تکزاس بسیار زیبا و
راحت است و شمامیتوانید آنرا
درهمه جا بپا داشته باشید.

تکزاس را در فروشگاه‌های کفش بلا ببینید
بازمستان مهربانتر میشوید

برای تولید جوراب کانتریس

کارخانه‌ای باتجربیات چندین ساله
ومجهز به مدرن ترین وسائل لازم
است و
استارلایت
یکی از سه کارخانه عظیم جهان است
که جورابهای بالاکشدار و شلواری
کانتریس را تولید میکند.

ظرافت و دوام جورابهای شلواری و بالاکشدار
کانتریس استارلایت مورد اطمینان و تائید خانمها
در سراسر کشور است.

S_2 ویژه

نظر کارشناسان درباره یک موضوع تربیتی

ماجرای عشق پسر ۱۲ ساله به یک خانم معلم

نامه عاشقانه‌یی که حادثه آفرید

«خانم عزیزم من تو را دوست دارم
«می خواهم بیایم خانه شما
«و شما را با خودم به سینما ببرم
«و بد(بعد) تورا در جایی می برم
«که کسی نفهمد (نفهمد).....
«و اگر به‌کسی بگویی تو(را)می کشم
«من در ایستگاه (ایستگاه)اتوبوس
«منتزرت (منتظرت) هستم
«ساعت ۵ر۸ صبح روز پنجشنبه .»

***

بخاطر این‌نامه، «علی »دوازده ساله، ازناظم مدرسه‌شان کتك مفصلی خورد.خانم معلم، بدون توجه‌به احساسات «علی»، نزدناظم دبستان شکایت برده بود...
علی‌رانه تنها کتك‌زدند که‌بجرم نوشتن این‌نامه ازمدرسه اخراج کردند .
متن‌کامل خبراین حادثه رادر همین صفحه،همراه با نظریات استادان وکارشناسان مسائل آموزشی وتربیتی می خوانید .این حادثه بظاهر ساده، برای هرپسر دوازده ساله‌یی ممکن است اتفاق افتد، حتی‌برای فرزندان ماوشما... دربرابر این چنین‌حادثه‌یی چه‌باید کرد؟ آیا«علی»هارا باید به بادکتك بگیریم وازمدرسه اخراج‌کنیم ؟ویا.. کارشناسان درین باره سخن گفته‌اند وبه تجزیه وتحلیل‌ماجرا پرداخته‌اند.

اگر معلم بودید واکنش شما نسبت به نامه عاشقانه شاگردتان چه بود؟

استاددانشکده علوم تربیتی:

چنین نامه‌هایی کاملا طبیعی وعلت آن کمبود محبت است

دکتر محمدنقی براهنی استاد دانشکده علوم تربیتی ، دراین‌باره میگوید :« سن دوازده سالگی آغاز بلوغ جنسی است . دراین سنین،هم دردختر هاو هم‌در پسر ها، میل جنسی نسبت به جنس مخالف، پیدا میشود، واین کاملا طبیعی است. اماشدت‌و ضعف این میل، بستگی به مسائلی دارد که در زندگی کودك وجود دارد. از جمله این مسائل ، کمبود محبت است‌وبچه که‌در آغاز بلوغ جنسی است، در جست‌و جوی کسی که دوستش داشته باشد، هراسان‌تر میشود. درصورتی که اگر از نظر عاطفی و محبت کاملا در خانواده ارضاء شود ، به محیط خارج از خانواده توجه کمتری پیدا میکند.

البته بعلت بعضی تجارب ، میل جنسی در بعضی‌از افرادزودتر بیدار میشود. از جمله این‌تجارب کیفیت‌محیطی است که بچه در آن زندگی‌میکند. دراین محیط - که‌خانواده یا همبازیهای بچه می تواند باشد- ممکن است درمورد مسائل عشقی وجنسی زیاد صحبت شده باشد .گذشته از این، بچه دراین سنین میل فراوانی به همانند سازی دارد . برای مثال: پسر بچه‌یی که برادرش‌درگیریك ماجرای عشقی است یا احیانا نامزد دارد، تمایل زیادی‌به‌همانند کردن خود با اونشان میدهد. وبا مشاهده کوچکترین توجه یا ابراز محبتی که‌از طرف کسی به اومی شود بادر نظر گرفتن‌مرحله‌آغاز بلوغ جنسی ، براثر میل‌به‌حادثه آفرینی و همانند شدن با کسی، رفتاری از او سرمیزند که کاملا طبیعی است و اگر مسئولان و مربیان ، بدون آگاهی، رفتار نادرستی با او داشته باشند باعث ایجاد رفتار غیر طبیعی‌و غلط‌دیرپا دراو میشوند.»

همین متخصص توصیه می کند:« معلمین و مسئولین‌زمانی که باچنین‌مسائلی روبروشدند. باید با ملاطفت کامل با بچه حرف بزنند و او را راهنمایی کنند. یا اورا دراختیارمشاوران مدرسه قرار دهند ، و از راه های گوناگون -ازجمله‌شرکت دادن او در فعالیت های گروهی و هنری- مسیر فکریش را به راه‌های سازنده ومفید تغییر دهند.»

عشق به معلم

دکتر دانشمند مستقیما به ماجرای «علی»می پردازدو می‌گوید:« نوشتن نامه عاشقانه به معلم بعلت یك سری درگیریها ،کشمکش هاوکمبود هایی بوده که‌در علی وجودداشته است .

« البته نقش معلم هم، درین میان، بی تاثیر نیست . اشکالات عاطفی معلم رانیز باید بررسی‌کرد زیرا شاید معلم هم‌بعلت پاره‌یی ازدرگیریهای عاطفی ، ناخودآگاه رفتاری نشان داده که احساسات بچه‌را تشدید کرده است.

«از طرف دیگر ، من‌باتاکید معتقدم که رفتار معلم‌ومسئولین مدرسه ، بهیچوجه صحیح‌نبوده است. این رفتار ها، درپیشتر مواقع، موجب بوجود آمدن نارسایی‌های‌فراوانی درشخصیت وخواه ناخواه رفتار بچه‌ها در سنین بالا میشود . در برابر دیگران بچه را کتك زدن یا او را بباد تحقیر و سرکوفت گرفتن ،کاریست مطلقا اشتباه، وباعث بروز حالت افسردگی،و احتمالا فرار از مدرسه می- شود. وباین ترتیب ، حلقه‌های معیوبی دربچه‌ها ایجاد میشود.

«دکتر حسن وطنخواه روان پزشك» نظریات دیگری در این مورد دارد: « معمولا، عشق دربچه ها عشقی پاك‌و ملکوتی‌است . هر کسی دراین سنین علاقمند به معلم یا دوست یاهنرپیشه‌یی میشود که‌میزان دسترسیش به او کمتراست

«این محبت‌ها ، برای بچه بسیار سازنده است. اما بچه‌ها اغلب بعلت سختی مهار روانی ، محبت‌هایشان رابروز نمی دهند ولی گاهی بعلت تاثیرات وسایل ارتباطی، این‌مهار ها از بین می- رود وبچه محبتش را ابراز می دارد . درین حال ، نباید بچه‌را تنبیه یا تحقیر کرد زیرا بطور حتم ، قسمت اعظم اختلالات روانی، ریشه‌ای در کودکی و گذشته کودك دارد. محرومیت ها،ناکامی ها ،وشکست هاوقتی بشکل‌صحیح تکامل نیابند ،اشکالات روانی فراوانی را ایجاد میکند که‌برای فرار از آنها باید از وجودمشاوران تعلیم و تربیت و روانکاوان در مدارس استفاده شود.»

مساله سکس

یکی از استادان دانشگاه تمام تقصیر هارابگردن اجتماعی می - اندازد که‌باعوارض‌پیشرفت سریع دست به‌گریبان است. همین‌استاد می افزاید :

«دراین اجتماع، عواملی چون فیلم، سینما، آگهی‌و مطبوعات گاه نقش مخربی میبابند زیرا زمانی که‌ذهن گروهی‌روشنفکران این اجتماع پراز اندیشه‌های پلید و سرشته با ناپاکی چون روابط جنسی و سکسی بصورت کثیفو شهوانی است همینطور تماشای فیلمهایی که حتما چند صحنه عشقبازی دارد، یا یك‌مشکل‌جنسی را مطرح میکند، ورق‌زدن مجلاتی که پرازعکس‌های‌برهنه‌زنان‌ومردان است‌واز خارج‌به آسانی می‌آید، برای بچه‌ها و نوجوانانی که‌درآغاز سنین بلوغ جنسی بسر می برند، واز نظر تفکر وتجربه درمراحل ابتدائی هستند، مسلما خطرناك است -بخصوص برای آنها که در هرحال و بهر شکل ، از جنس مخالف دورنگهداشته میشوند .»

همین استاد تاکید میکند :«در اجتماعی که پسر را برای دختر لولوی سر خرمن و دختر رابرای پسر «خطرناك » میدانند و هردو را برای یك‌دیگر: آتش‌و پنبه‌یا سنك‌و شیشه، بچه کنجکاو با برخورد با این فیلمها وعکس‌ها ، کنجکاوتر میشود و اگر بامربیان آگاه در تماس نباشد،ناخواسته ، گرفتاریهایی بوجود میاورد.

«این‌بچه تازه بالغ، فیلم ها را می‌بیند ، عکسها راتماشا می کندو گاه نمونه‌های زنده آنهارا هم هرروز بشکلی -هرچندمخفی- تماشا میکند، وبعد به فضای‌بسته خانواده برمیگردد که پراز« تابو» پلید پنداشته ها یا محرمات‌است، وناچار است که خودش رابطوری ارضاء کندو از آنجا که‌ایرانیها آدمهای رمانتیکی هستند اولین کاری که بفکرش میرسد این است که نامه عاشقانه‌یی باسوز و گداز فراوان بنویسد ، اگراز این حلقه های معیوب ، اگر همزمان با بروز گرفتاری‌وحادثه از بین نروند ، ناراحتی های روحی بزرگی را در آینده‌ایجاد خواهند کرد که‌از بین بردن آنها در آینده بسیار مشکل است.

« باتوجه به مطالبی که گفته شد، لزوم وجود مشاوران وروان شناسان آموزشی در مدارس ضروری بنظر می رسدوبجاست که زمان‌بروز حادثه یا اتفاقی‌در این ردیف ، کودك رابه یك متخصص سپرد تا با او درددل کند ، مشکلاتش را از بین‌ببرد و به‌او راهنمایی های لازم را بکند.»

هدف ،انگشت نماکردن نیست

در متن این گزارش هیچ‌جانام‌و نشانه‌ای دقیق ازکسانی که بنوعی در ماجرای «علی» دخالت داشته‌اند نیامده است.ما حتی باآنکه عکس‌های آنان را دراختیار داشتیم، از چاپشان خودداری کردیم‌و تنهاتصویری‌ماتو غیرقابل شناسائی ازعلی -شخص اول‌ماجرا- رادر متن‌گزارش گنجانیدیم واصل نامه علی دراختیار ما است.
این بخاطر آنست که حیثیت‌علی ،خانواده‌اش،خانم آموزگار، مدیر و ناظم دبستان محفوظ‌بماند.

«علی -م» دوازده ساله دانش آموز کلاس چهارم یك دبستان در تهران،همه ماجرا رابیادداردد . علی‌میگوید:
«راستش ،این‌خانم معلمی که‌من به‌خاطرش کتك‌خوردم، وحتی به‌خاطر او میخواستند برای همیشه از مدرسه اخراجم کنند،اصلا معلم کلاس‌مانیست. اومعلم کلاس اولی‌هاست‌و من کلاس چهارمم.
«من فقطصبح‌هایی‌که کمی‌زودبه‌مدرسه میرفتم، این‌خانم‌معلم راتوی راه مدرسه میدیدم. اگرمیدانستم که بخاطر این‌نامه، اینقدر کتکم میزنند، حتما نامه نمی‌نوشتم وسعی می کردم، علاقه‌ام را ازهمه پنهان کنم.»
علی ادامه میدهد:« من خیلی ازاین‌خانم معلم خوشم آمد.
«بالاخره روزچهارشنبه دو هفته قبل، تصمیم گرفتم برای اونامه بنویسم. اماچون اسمش رانمیدانستم، خواستم‌صرفنظر کنم که‌به فکرم رسید میتوانم‌نامه رابا‌کلمه «خانم» شروع کنم . همین‌کاررا هم‌کردم .توی‌نامه بااوقرار گذاشتم که ساعت ۵ر۸ صبح روز پنجشنبه به‌ایستگاه اتوبوس بیاید.
«نامه رادادم‌به‌یکی از کلاس‌اولی‌ها که بدست خانم معلمشان برساند.
«بعد ازیك‌ساعت ، من‌سر کلاس نشسته بودم که ناظممان آمد ومراصدا کرد، برد توی‌دفتر وپرسید:این نامه را تو نوشتی ؟... ناظممان آنقدر عصبانی بودکه ترسیدم، وگفتم: نه، من نلوشته‌ام ... درآن موقع، حتی‌فکرش را نمیکردم‌که ممکن است،بخاطر عشق به‌معلم کتکم بزنند .
«اما بچه‌یی که‌نامه رارسانده بود، مرالودادوگفت که نامه رامن نوشته‌ام .آن‌وقت ، هم‌ناظم وهم‌مدیر به جان‌من افتادند و بباد کتکم گرفتند .»
درین‌جا، «فاطمه م»-مادر علی- گفته پسرك رنجدیده‌و دل شکسته‌اش را قطع میکند و میگوید :« موقعی که‌مدیرو ناظم مدرسه علی رابه بادکتك گرفته‌بودند، یکی از همکلاسی هایش ، بارنك پریده، نفس نفس زنان به‌خانه‌ما آمد وگفت: یك کاری بکنید ،آقای‌مدیروآقای ناظم ،علی رادارندمیزنند!...»
مادر علی می‌افزاید :« بدون‌معطلی ،خودم رابه دبستان رساندم. اعتراض‌کردم و با التماس گفتم: اول بگویید علی‌چه‌گناهی کرده ،بعد کتکش بزنید ... اماناظم دبستان‌درجواب، به‌طرف من حمله‌کردوبا مشت بسرم کوبیدو فریاد زد: این پسره را ازمدرسه اخراج می‌کنیم. چرا باید برای خانم معلم مدرسه نامه عاشقانه بنویسد .
مادرعلی پریشان‌و افسرده می‌افزاید:«بالاخره ، کاربه ژاندارمری کشید ... عجب دنیایی شده آقا، روزی هزاران نامه عاشقانه بین‌پسرها ودخترهای جوان ردوبدل میشود وهیچ‌اتفاقی نمی افتد امابینید حالاکه پسر کوچولوی من یك نامه، آنهم بدون منظور ،وازروی محبت وعلاقه، برای یك معلم نوشته ، چه‌قشقرقی بپاکرده‌اند وآقای ناظم فکر میکند که‌دنیا به‌آخر رسیده .
«آقای ناظم چنان رفتاربدی ازخودنشان دادکه علاوه‌بر علی ، مراهم کتك زد. برای همین ناچار شدم به‌پاسگاه ژاندارمری مجیدیه بروم وعلیه مدیروناظم دبستان شکایت‌کنم. ژاندارمری هم‌مرا به پزشکی قانونی‌فرستادکه درآنجا برایم طول‌درمان هم‌تعیین کردند .

علی کوچولو در نامه‌اش نوشت:

خانم معلم دوستت دارم، بیاسر ایستگاه اتوبوس باهم برویم سینما

این راه موفق نشود بکار های دیگری دست خواهد زدو طولی نخواهد کشید که‌این کودك آرام و جاهل که هیچ‌چیز نمیداندبرای ارضاء نیاز های طبیعی او سر از جاهایی درمیاوردکه نبایددرآوزد ! وشاید هم حتی کار های غیر طبیعی انجام دهد و تمایلات‌جنسی دراو بشکلی غیر معمول وناهنجار بروز دهد .

خانم معلم : بیگناه

دراینجا این استاد، نظریه کسانی راکه معلم را در مورد خاصی که اتفاق افتاده مقصر میدانند ، مردود می‌شناسد ومعتقد است:« معلم باتوجه به اجتماعی که‌در آن زندگی میکند شاید گناهی نداشته باشد زیرا مثلا ممکن است از ترس این‌که مبادا این نامه راشوهر غیرتیش درکیف او بیابد وجنجالی بپا شود موضوع را آشکار ساخته است زیرا تابخواهد به‌شوهر ثابت‌کند که‌این نامه ازطرف یك‌پسر بچه دوازده ساله است کار از کار گذشته و سوء ظن تمام وجود شوهرش را فراگرفته است.»
گزارشگران‌ماباعده‌ای از معلمین هم صحبت کردند . نظریه بیشتر آنان -از جمله شوکت همائی نژاد که دبیر یك دبیرستان دخترانه است - این بود :« خیلی از بچه‌ها روی احساسات پاك وکودکانه حتی عاشقانه‌و بحند پرستش معلمهایشان را دوست دارند ولی این از آن قبیل‌عشق هایی که بین زن‌و مرد است ، نیست بلکه تنهایك محبت شدید است که ممکن است از ناکامی هاو کمبود محبت های‌خانوادگی سرچشمه گرفته باشد درهرحال، بطور حتم، رفتار معلم وناظم علی در برخورد با او صحیح نبوده است .آنها نباید کار علی رابه حساب فساد اخلاق میگذاشتندو شاید علی میخواسته با این خانم معلم که به نظرش مهربان‌آمده، در خارج از محیط مدرسه درد دل کند. »

عدم آگاهی

عده‌ای از پدرو مادر ها هم‌در گفت‌وگوی با گزارشگران ما ، رفتار اولیا مدرسه‌رااشتباه‌خواندند و آنهارابه عدم آگاهی به‌اصول آموزش تربیت‌متهم کردند.وهمگی لزوم استفاده از مشاوران ومددکاران رانیز در مدارس ضروری خواندند.
صدیق سودمند یکی از پدرو مادر ها میگوید: « همین رفتار غلط بابچه‌هاست که عده‌یی از آنها رابه‌موجوداتی عقده‌ای، بیمار روانی، منحرف ومخل اجتماع مبدل می‌کند. با مسائلی که‌در این سنین ،برای بچه‌ها بوجود می - آید، رفتار مربیان و پدرومادرها بایستی‌محبت‌آمیز، سنجیده و با آگاهی به‌اصول روانشناسی کودك باشد.»

همین گفت‌وگو ها علاوه براین که لزوم وجود مددکاران‌و مشاوران تحصیلکرده و آگاه را در مدارس به اثبات می رساند موضوع آموزش مسائل جنسی‌در مدارس رانیز پیش می‌آورد.
موضوع آموزش مسائل‌جنسی برای اولین بار نیست‌که مطرح میشود ولی باتوجه به یك بررسی، در مورد ریشه‌های حوادثی مانند قتل،خودکشی، انحرافات‌و اعتیادات گوناگون، درمی‌یابیم که نزدیك به هشتاد در صد این حوادث ریشه‌درمسائل‌جنسی‌دارند.بنابرین، با شدت روز افزون این حوادث هرچه زودتر باید چاره‌یی‌اندیشید دراین‌میان، اولین نکته‌ای که به نظر میرسد،« تردید » موجود در این مورد است، این که آیا در جامعه سنتی ما -با شرایط‌خاصی که‌از نظر فکری دارد- آیا می توان مسائل جنسی را از سطوح پائین آموزش برای فرزندان این آب‌و خاك روشن کرد؟ و آیا اکنون که درصد چشمگیری از نارسایی‌ها و حوادث اجتماع ما ریشه‌های جنسی دارد، آیا آموزش صحیح مسائل جنسی کمکی به پائین آمدن این درصد خواهد کرد؟
دراین باره‌دکتر لقمان دانشمند میگوید:
«باتوجه به اشکالاتی که عدم آگاهی در مورد مسائل جنسی در مدارس، دانشگاه ها وسایر اجتماعات ایران بوجود آورده است، دادن آموزش جنسی با توجه به قیود اجتماعی، مذهبی و فرهنگی ایران ، باید از سنین ده سالگی در مدارس شروع شود.
«بتازگی کتابی در انگلستان در مورد آموزش مسائل جنسی برای کودکان و نوجوانان به‌چاپ رسیده است که باتوجه به‌کیفیت آن بنظر من در حدیست که‌با توجه به خصوصیات خاص‌فرهنگی ایران قابلیت آموزش در مدارس مارا داشته باشد.
«دراین کتاب، نویسنده ، آموزش جنسی‌رااززندگی‌گیاهان، و جانوران و چگونگی تولید مثلشان شروع کرده است وبه زبانی ساده، ودر حد فهم کودك، اصول مسائل جنسی را بیان می کند.»
*نظر: دکتر « وطنخواه »- روانشناس -این است‌که‌باندانشتن متخصصین زبده آموزش مسائل جنسی در ایران آموختن دراین شرایط ، خطرناکتر از نیاموختن است.

آژانس مسافرتی موندیال تقدیم میدارد

تورهای پائیز و زمستانی با هواپیمای جت ، در هتل‌های درجه یك ، صبحانه و ناهار ،ایاب‌و ذهاب ، گردش و ورودیه ها ، عوارض‌فرودگاه ها ، در معیت مترجم ایرانی و راهنمایان محلی

تور ۱۴ روزه لندن قیمت ۴۹۵۰ تومان
باصبحانه درهتل درجه یک حرکت‌روزهای جمعه‌هرهفته

تور ۱۴ روزه‌لندن، پاریس قیمت ۵۲۹۰ تومان
درهتل‌درجه‌یک-لندن‌باصبحانه حرکت‌روزهای جمعه‌هرهفته

تور ۱۸ روزه لندن، پاریس ورم
قیمت ۵۸۹۰ تومان
درهتل درجه‌یک باصبحانه حرکت‌روزهای جمعه‌هرهفته

تور آمریکای شمالی ۲۱ روز
قیمت ۱۲۹۰۰ تومان
حرکت۲و۱۶و۳۰ دی مسیر: نیویورک ،میامی هوستون، لوس‌آنجلس ، لاس‌وگاس، سانفرانسیسکو ولندن

خاوردور ۲۲ روز
درهتل های درجه یک باصبحانه کامل و ناهار قیمت ۱۱۵۰۰ تومان مسیر: بانکوک، سنگاپور، توکیو،اوزاکا، سئول، هنگ کنگ حرکت ۲۷ آذر و ۹ بهمن

IATA WATA ASTA

توجه : برای تورهای ۱۴ روزه لندن و ۱۴ روزه لندن و پاریس یکماه ادامه دهید هزینه بقیه اقامت در هتل بعهده مسافر بپرداخت ۹۲۷ تومان میتوانید مدت مسافرت خودرا تا میباشد .

برای‌رزرو جا با آژانس مسافرتی موندیال خیابان ویلا شماره ۱۵ تلفن های ۸۲۱۹۹۰ و ۸۳۲۹۷۹ و ۸۲۵۳۶۶ مراجعه فرمائید

در میان این همه فیلمهای سکسی و خشونت‌بارو بی موضوع ،تنهااستودیوی «والت‌دیسنی» است که هنوزمطابق رسم قدیمی خود آثار کمدی و شادی آور وسالم برای‌تمام افراد خانواده تهیه میکند - بادیدن مارك استودیو «والت دیسنی» شمامیتوانید مطمئن باشید که‌شاهدیك‌اثرجالب و گیرا و سرگرم کننده هستید .

از صبح دوشنبه درسینماهای گلدن سیتی-شهر تماشا

جاروی برقی آلمانی
وُروِرك
ایده‌آل برای
خانم‌خانه
کاملاً بی‌صدا
وراحت
...
هدیه برای مادر

بازرگانی کوشش کار تلفن ۸۳۵۳۱۵

شرکت ایران اتوکران
تحت حمایت شرکت نسبی
اشمید باور مونیخ
بزرگترین شرکت ترانسپورت سنگین اروپا باسابقه نیم قرن تأسیس وبرای حمل ونقل قطعات سنگین وبلند درایران و اروپا مجهزترین ماشین آلات‌وتریلی کشهای بلند و کمرشکن دراسرع وقت می‌باشد.
تهران خیابان کریمخان زندپلاك ٤
تلفن ۸۲۷۵٤۰

اسنوگریپ
موجود است
اسنوگریپ وسیله‌ای استثنائی برای هر نوع جاده پوشیده از برف و یخبندان فقط در۳۰ ثانیه بدون زدن جکو آلوده‌شدن‌دست

نماینده انحصاری ن . منصفی خیابان فرصت شماره ۱۷ تلفن ۸۲٤٤۸۵- ۸۲۸۵۰۹- مرکز پخش شرکت تجارتی نبوی و شریک خیابان ملت پاساژ اعظم شماره ٤٦ تلفن ۳۱۵۳۵۳ و فروش دراکثر پوتیکها و لوازم اتومبیل فروشی.
آ-۳۷۸۳٦

شنبه‌ها، روز دنیای ورزش

سرمقاله

دریارا دریابیم!

راجع به احداث ساختمان در حاشیه بحرخزر ، ظاهرا نظریات تازه‌ئی پیدا شده و دولت تصمیم گرفته است ضوابطی درین خصوص برقرار کند . بهمین ملاحظه پرسشنامه‌یی تهیه شده است که متن آن در «اطلاعات» دیروز بنظر خوانندگان عزیز رسیدو چنان‌که ملاحظه فرمودید هرکس قصد ساختمان در سواحل بحرخزر داشته باشد لزوما باید این پرسشنامه را پر کند .

کناره بحرخزر یک نقطه زیبا و از حیث استعدادها ومشخصات طبیعی کم‌نظیر است . در کمتر نقطه‌یی از دنیا کوه و دشت و جنگل و دریا باهم جمع میشودو لطافت هوا را در گرمترین فصل سال تامین میکند. این خصوصیات، سواحل بحرخزر رابصورت یکی از مستعدترین نقاط دنیا برای ایجاد تاسیسات توریستی و جلب مسافر از داخل و خارج کشور درآورده است نهایت آنکه در سال‌های اخیر براثر آنکه برنامه مدون و منظمی برای بهره‌گیری ازین همه استعداد وجود نداشته ، این خطه نیز به عوارض بورس‌بازی زمین گرفتار آمده است و درحالی که از یکطرف فرصت طلبان به تکه و پاره کردن اراضی ساحلی و خرید و فروش آن مشغول بوده‌اند ، قسمت عمده این اراضی بطور دیمی و با سلیقه‌های شخصی ساختمان شده است بی‌آنکه حتی در احداث شهرک‌ها و هتل‌ها و متل‌ها و مراکز عمومی رعایت قاعده و ضابطه‌یی شده باشد

ادامه این وضعیت ، بدون‌شک موجب خواهد شد که دریا در محاصره گروه معدودی قرار گیرد و امکان استفاده از آن کاملا محدود شود. چنان که هم‌اکنون سواحل مازندران و گیلان به معدودی پلاژهای عمومی و تعداد زیادی پلاژ های خصوصی تقسیم شده است و پلاژهای عمومی چندان کثیف و شلوغ میشود که بسیاری از مردم رغبت نمیکنند درین پلاژها بیتوته کنند یا به دریا بروند .

هنگامی که انسان طرز استفاده ازسواحل دریا را درکشورهای دیگر می‌بیند و با این کیفیت مقایسه میکند ، به ضرورت یک برنامه‌ریزی صحیح برای بهره‌گیری از چنین موهبت کم‌نظیری پی میبرد. دریا ملک کسی نیست و استفاده از آن نباید منحصر به یک عده مشخص و حتی یک نسل باشد. این مجموعه طبیعی را ما نیز باید مثل کشورهای دیگری مورد بهره‌برداری قرار دهیم که اکنون از سواحل خود نه فقط بعنوان تفرجگاه ، بلکه بعنوان منبع عمده درآمد ملی استفاده میکنند

راهی که آنها پیش گرفته‌اند و لاجرم باید راهنمای ما باشد، حداکثر استفاده از حداقل امکانات است. سواحل دریا اگربطور افقی تقسیم شود جز به گروه محدودی از اشخاص ثروتمند نخواهد رسید که قادرند قطعه زمینی را به قیمت گزاف بخرند و در آن ویلا و پلاژ شخصی دائر کنند . اما هنگامی که از سواحل دریا بطور عمودی بهره‌برداری شود، بسیاری ازمردم میتوانند درکنار دریا صاحب آپارتمان شوندو یا با قیمت مناسب از آپارتمان استیجاری استفاده کنند .

باید در ایران نیز مثل کشورهایی که پیش از ما درین مسیر قدم گذارده‌اند ، برنامه‌های وسیعی برای ایجاد شهرک‌ها و مجتمع‌های آپارتمانی بمعرض اجرا گذارده شود. هنگامی که این برنامه با ضوابط صحیحی همراه شود ، سواحل بحرخزر تا اعماق جنگل به مجموعه زیبایی از آپارتمانهای مسکونی و هتل‌ها و متل‌های چندین طبقه تبدیل خواهد شد که هریک ، تاسیسات متعددی چون فروشگاهها ، مغازه‌ها ، رستوران‌ها ، پارک‌ها ، بولوارها در کنار خواهند داشت و مثلا هرگز کسی خود را در تنگنای جا و لوازم و آذوقه احساس نخواهدکرد. آنگاه ، کسی که شوق رفتن به کنار دریا و بهره بردن از زیبائی‌های ساحلی را دارد از ساعت اول در حول وولای آن نخواهد بود که کجا سکونت کنم و چه بخورم و چگونه به دریا بروم !!

تفسیر سیاسی

بحران جهانی انگولا

حضور روزافزون شوروی در «لواندا» افریقای جنوبی رابرآن داشت که کشورهای غربی رابه مداخله مستقیم درجنگ آنگولا که هم‌اکنون خطر تبدیل شدن بیک جنگ جهانی راپیش آورده است فراخواند.

افریقای جنوبی بی‌گمان خواهان بین‌المللی شدن کشمکش آنگولا است زیرا نمیخواهد دراین منطقه ازجهان درکارجلوگیری ازتوسعه طلبی کمونیست‌ها ودفاع از منافع دنیای آزاد بویژه راه دماغه امیدنیک که شصت‌درصد مصرف نفت کشورهای ناتو ازآن ترانزیت میشودو معادن طلای آفریقای جنوبی که هفتاد درصد تولید فلز قیمتی غرب را تامین میکند تنها باشد. رهبران افریقای جنوبی میگویند جنبش های آزادی‌بخش «فنلاو «اونیتا» درحال‌حاضر تنها ازکمک های کشور های غربی درسطح «مشاوران» نظامی وتسلیحات جنگی برخوردار می شوند درحالی که نیروهای سازمان خلق آزادی‌بخش « مپلا» زیرفرماندهی مستقیم کادرهای شوروی وکوباقرار گرفته‌اند. بنابراین هنگام آن رسیده است که بین نیروهای دوطرف موازنه‌ای برقرار شودو کشور های غربی بخاطر دفاع ازمنافع حیاتی خود ازهمان روش شوروی پیروی کنند.

وزیر دفاع آفریقای جنوبی روز پنجشنبه گذشته به‌خبرنگاران خارجی گفت مانمی‌خواهیم تاوقتی که آخرین سرباز آفریقای جنوبی زنده است به تنهائی نبردجهان آزاد رادنبال کنیم مداخله دولت ما از حدود مداخله کشورهای دیگر غربی تجاوز نخواهدکرد.

به گفته رهبران افریقای جنوبی درحال‌حاضر هدف حضورنظامی این کشور درآنگولا حفاظت ازسد «کلوك» همکاری فنی با اونیتاو فنلا وعملیات «تعقیبی »است.

سد «کلوك» درسی کیلومتری آبشار «رواکانا» درآنگولا توسط ۱۵۰ سربازو زره‌پوش‌های آفریقای جنوبی حفاظت میشود.

اگر این‌سد منهدم شودیابدست دشمن بیافتد سرزمین نیمه خود مختار «اوامبولاند» ازآب محروم خواهدشد ازسوی دیگر درمحافل نزدیك بوزارت دفاع آفریقای جنوبی گفته میشود که بدرخواست نهضت های آزادی‌بخش دولت پرتوریا مشاوران خودرا به آنگولا فرستاده استزیرا دولت آفریقای جنوبی نمیتوانست درخواست کمك دوستان خودرا ردکند ازسوی دیگر نیروهای آفریقای جنوبی برای ازبین بردن کانونهای مقاومت نیروهای «مپلا» و چریکها به‌عملیاتی در آنگولا دست میزنند.

یك حمله نیروهای «مپلا» بسوی جنوب خطربزرگی برای آفریقای جنوب غربی و آفریقای جنوبی ببار خواهدآورد زیرا ناگهان سیل هزاران نفر از پناهندگان بسوی «نامی‌بیا» براه خواهد افتاد.

اکنون پناهندگان سیاهپوست وسفید پوست در جنوب آنگولا گرد آمده‌اند و آفریقای جنوبی به‌تنهائی مخارج آنها را تامین می کند ودولت پرتغال حاضرنیست این پناهندگان رابه‌خاك خودراه بدهد.

دولت آفریقای جنوبی درعین‌حال که درباره مداخله مستقیم غرب در آنگولا پافشاری میکند معتقداست که شوروی در آنگولااز لحاظ دوری رامو مسائل‌لجستیکی در وضع مساعدی قرار ندارد. ازاین‌رو جنك آنگولا برای آفریقای جنوبی دارای جنبه‌های دیپلماتیك است زیرا بین‌کشورهای طرفدار شوروی‌وهواخواه غربی‌جدائی انداخته و روابط بین‌افریقای جنوبی وطرفداران فنلاو اونیتا را استوارتر ساخته است.

فورد در پکن

ملاقاتی بین ناتوانی جسمی وضعف سیاسی

دیدار جاری جرالدفورد ازپکن، دیدار بین ناتوانی بدنی و سیاسی است گرچه تا انتخابات ریاست جمهوری امریکاحدود یکسال مانده امامیتوان گفت که سیاست امریکا اینك زیر سلطه این انتخابات است. چراکه جرالدفورد رئیس جمهوری است که درعین‌نه‌چندان قوی‌بودن باآراء مردم به‌کاخ سفید راه نیافته‌است. ازاینرواست که جرالد فوردحتی از نامزدی‌حزب خودش «جمهوریخواه» درانتخابات آینده ریاست جمهوری مطمئن نیست. یکی از تواناترین چهره‌ها درکابینه او دکتر جیمز شلزینگر وزیردفاع پیشین وموردتمایل چینی‌ها، چندی پیش دریك دگرگونی سیاسی بوسیله فورد ازکار برکنار گردید.

علاوه برکنار رفتن‌شلزینگر، برخی از شخصیت های موثر در سیاست خارجی‌آمریکانیز آینده نامعلومی دارند. ازسوئی اطمینانی نیست که‌دومین مرحله پیمان‌آمریکا باشوروی درمورد محدودکردن سلاحهای استراتژیك اصولا عملی وبمورد اجرا درآید. سیاست گام‌به‌گام آمریکا در خاورمیانه با مخالفت شدید سوریه باقرارداد سینا در تنگنا قرار گرفته است ، ازاینرو نمیتوان گفت که گام‌بعدی برای حنظرپرستیژ آمریکا درخاورمیانه چه‌خواهدبود.

مناسبات سیاسی امریکا باچین درروندو مسیری که انتظار میرفت پس‌از دیدار نیکسون ازپکن‌قرارگیرد پیشرفت نکرده است، جنك آنگولا نیز با دخالت بیش‌و کم‌علنی شوروی و متحدش کوبا، بصورت تهدیدی برای مداخله همه‌ابرقدرتها درآمده است. ازاینروودر برابر این مشکلات معلوم نیست آمریکای پس‌از جنك‌ویتنام، پس‌ازرسوائی واترگیت،ورسوائی های اخیر«سیا» چگونه خواهد توانست همچنان قدرت ونفوذ خودرا بعنوان کشور ابرقدرت‌برتر برجهانیان اعمال‌کند.

اینها ضعف‌هاوناتوانیهای سیاسی امریکابود اما ناتوانی فیزیکی درپکن‌قرارداد وهمانطورکه هلموت اشمیت صدراعظم آلمان باختری پس‌از سفراخیرش به‌پکن‌به روزنامه نگاران گفت مائوتسه‌تونك، بشدت ناتوان وازنظر بدنی بیمار است‌و قوه تکلم خودرا تقریبا ازدست‌داده‌است، سه‌زن در ملاقات های مائو بارهبران خارجی دیده برلبهای اومیدوزند وپس‌از مشورت باهم تازه میگویندکه‌رهبر کمونسال چین چه‌موضوعی را مطرح کرده‌است .

اشمیت به روزنامه نگاران گفته‌بود که‌در ملاقاتش با رئیس مائو رهبر چین به‌وی‌گله کرده‌بودکه آنها،اطرافیان‌من، دیگر به توصیه‌های من اعتنائی ندارند.

ناتوانی فیزیکی مائوهمراه با ضعف های سیاسی امریکا آینده روابط این دوابرقدرت‌را درابهام وتیرگی فرو برده است. زیراناظران سیاسی معتقدندپس‌از ناپدید شدن مائواز صحنه سیاست چین احتمالا روابط این کشورباتحاد شوروی‌دیگرگون خواهدشدو بازاحتمالارهبری که‌بجای‌مائو وچوئن‌لای به قدرت خواهدرسید ممکن است اولین‌گام وهدف مهمش را«مسکو گرایی»قرار دهدو دراین صورت بازجرالد فورد درگیرنامشکلات سیاسی داخلی بامشکلی دیگر در صحنه سیاست خارجی روبرو خواهدشد .وآن نحوه استقرار روابط باچین «مسکوگرا» خواهدبود.

دکتر هنری‌کیسینجر وزیرامورخارجه‌امریکا دراین گیرودار فصل تحولات تازه‌و احتمالا عمیق مه‌ابرقدرت ،آمریکا-چین-شوروی، قبلا ازاحتمال دیدار بارهبران شوروی بلافاصله پس ازپایان‌گرفتن سفرپکن سخن به‌میان آورده است.

به پندار ناظران سیاسی دکتر کیسینجر دردیدار آندره گرومیکو مسائل بسیاری دارد تاباوی درمیان‌نهد- تمام این مسائل که کیسینجر باگرومیکو درباره آنها صحبت خواهد کرد ازنقطه‌نظر روابط امریکا باشوروی حائز اهمیت درجه‌یك خواهد بود. دراین‌مذاکرات مسئله مذاکرات تحدید سلاحهای استراتژیك، تحولات خاورمیانه ،واحتمالا آغاز کار کنفرانس ژنو ونیزرسیدگی به‌مسئله آنگولا خواهدبود. اگر وزرای‌خارجه امریکا وشوروی‌وبطورکلی مذاکرات کیسینجر درباره روشن کردن وضع‌شوروی درقبال این مسائل به‌نتیجه نرسید آنوقت باقاطعیت میتوان‌گفت که تفاهم میان امریکا وشوروی که مسکو و واشینگتن اهمیت زیادی برای آن‌قائلند درمخاطره جدی قرار خواهدگرفت.

اخطار کیسینجر

بنظربرخی ازناظران سیاسی، تنگنائی که گفتگوهای‌مربوط به تحدید سلاحهای استراتژیك اینك باآن روبروست‌مهمترین موضوع تماسهای آینده رهبران امریکاو چین‌را تشکیل‌خواهد داد، واز آنجاکه فوردو بزژنف تاکید بسیار داشتندکه دستور- العمل های کنفرانس ولادی وستك دقیقا اجراشود اینك‌هرکدام از دوکشور امریکاوشوروی قصور رابه‌گردن دیگری‌میاندازند که‌مانع‌پیشرفت مذاکراتی شده‌است که‌کنفرانس «ولادی‌وستك» درباره آنها تصمیم گرفته بود.

ظهور آنگولا در صحنه سیاسی بین‌المللی بعنوان یك مسئله حاد بازدارنده پیشرفت‌سیاست تفاهم برمشکلات قبلی نزدیکی امریکاو شوروی افزوده است. دکتر کیسینجر وزیر خارجه امریکا تاکنون چندبار اخطارکرده‌است که امریکانمی تواند از عملیات شوروی درآنگولا چشم‌پوشی‌کندوشوروی باید در هرگامی‌که‌برای گسترش سلطه‌خود درآنگولا برمیدارد موضوع‌تفاهم با واشینگتن رامدنظر داشته باشد.

کیسینجر اخطار کرده بود: امریکا نمیتواند بی تفاوت بماندکه‌شوروی بلافاصله پس‌از استقلال آنگولا تصمیم گرفته است این‌کشور رابطور یکپارچه زیر چتر نفوذی خود قرار دهد.

اما ازطرفی‌هنوز نشانه‌ای دردست نیست که شوروی به اخطارهای پیاپی امریکا درمورد آنگولا اعتنایی‌کرده باشد لذا نمیتوان گفت‌امریکا آیابازبه‌دادن اخطار اکتفا خواهدکرد یا این‌که راسا برای پس‌راندن شوروی وارد معرکه خواهد شد.

ازاینرو میتوان گفت‌که موضوع آنگولا یکی ازمسائل بسیار حادوموانع‌موجود درراه‌پیشبرد سیاست نزدیکی امریکا وشوروی‌است.

بهرحال سفرجاری جرالدفورد به‌چین وتوفیقی که‌وی احتمالا پس‌ازاین‌سفر درباره نزدیکتر کردن نظرات پکن و واشینگتن بدست خواهدآورد ازنظر سیاست جهانی درروابط امریکا وشوروی بی‌تاثیر نخواهد بودوازنظر سیاست‌داخلی امکان داردقوه محرك لازم راکه‌فورد برای پیروزی درانتخابات آینده بیش‌از هرچیز به‌آن‌نیازمند است به رئیس جمهوری امریکا که‌از هرسو در احاطه مشکلات داخلی وخارجی است بدهد.

تایمزمالی

سیاستهای متغیر امریکا درخاورمیانه -۲-

ایران وامریکا

فریبرز عطاپور

ایالات متحده امریکا طی سالیان دراز یکی از دوستان‌و متحدان بسیار مثبت ایران بوده است‌و باید امیدوار بود که در سالهای آینده هیچ چیز پیش نخواهد آمدتا این دوستی را برهم زند.

ولی دوستی یك ماه عسل نیست و بین بهترین دوستان‌نیز دیر یا زود مواقعی خواهدرسید که عناصری از کدورت و ناراحتی در روابط آنها بروز خواهد کرد. درصورتی که این عناصر در نخستین وهله درك و ایضاح شوند واینکار باروح صداقت انجام گیرد -دوستی طرفین برشالوده اعتماد وتفاهم- دوجانبه اهمیت اساسی تر از گذشته نیز کسب خواهدکرد.

یك ایرانی خودرا در ایالات متحده با ۳ نکته از چون‌وچرا های اصلی روبرو خواهد یافت که احتیاج به توضیح دارند. نکات ۳گانه ازاینقرارند:

۱- ترقی سریع قیمت نفت
۲- مدرن شدن ونیرومندی نیروهای مسلح ایران
۳- بستگی نزدیك ایران با اعراب و دنیای اسلامی .

نفت

معمولا تصورمیشود که‌مساله نفت موضوع‌اصلی بحث‌واحتجاج است- ولی شگفتاکه درمیان نکات چهارگانه چون‌و چرا ها بشرحی که اندکی بالاتر ذکر کردیم - موضوع قیمت نفت مساله‌ای است که کمترین‌چون وچراها را برمی‌انگیزد . این نکته برای من نیز تعجب آور بود ولی بهرحال حقیقتی بود که وجود عینی داشت‌و من ذیلا پاره‌ای از دلایلی را ذکر می کنم که شاید به شیوه های مختلف موجب شده‌اند که‌قیمت نفت عملا مساله‌ای در روابط ایران و آمریکا نباشد.

قبل از هر چیز باید گفت‌که آمریکائی متوسط الحال به دشواری قادر است‌بین ایرانیان و اعراب فرق‌قائل شود. بهمین دلیل‌شقوق انتخاب ابلیس و گناهکار دارای چنان درجه‌ای‌از تنوع است که فی‌المثل یك راننده خشمگین تاکسی در نیویورك شرکت‌های بزرك‌نفتی وبنزین فروش محله خودش و پرزیدنت انورسادات رئیس جمهوری مصر هر سه را بایك چوب میزندو همه آنها را بیك اندازه بخاطر گرانی قیمت‌بنزین قابل نکوهش میداند.

بحث بزرك نفتی در آمریکا دیگر در حول تصمیماتی که اوپك میگیرد نیست مضمون این بحث عظیم اکنون عبارت از مساله از میان برداشتن کنترل قیمت نفت‌محصول داخلی‌امریکا است واین مساله‌ای است که هنوز در واشنگتن و درسراسر آمریکا بسیار داغ‌و موضوع‌روز باقی مانده است. از این‌گذشته واردات نفتی آمریکا بطور عمده از کانادا وونزوئلا میاید- ونه خاورمیانه- وبنابراین توجه بیشتر وسایل ارتباط جمعی در آمریکا معطوف به مسائلی از قبیل ملی کردن شرکت های نفتی در ونزوئلا -و یا تصمیم دولت کانادا در مورد تقلیل تدریجی صادرات نفتی‌اش به ایالات متحده تا۱۹۸۰-وبرآورد هزینه های دایم‌التزاید بدست آوردن انرژی از رآکتور های اتمی‌و امکانات استخراج نفت‌از شن‌های آلوده به قطران آلبرتا و سرزمین آلاسکاو غیره‌است.

علاوه براین هنگامی که‌تورم نخستین مراحل لجام گسیخته خودرا می گذراند .«عقابها»ی نفتی حاشیه منهاتان دستاویزی داشتند که به کمك آن قادر بودند اوپك رابعنوان مسئول و مسبب رکود اقتصادی درامریکا ملامت کنند .ولی اکنون که تورم‌در ایالات‌متحده تحت‌کنترل درآمده و فروش اتومبیل های سواری بار دیگر رونق یافته است -وبالاخره اکنون که بحران مالی نیویورك و مساله بیکاری درآمریکا به نمونه‌های تمام عیار قماشهای دیگری از مسائل اقتصادی مورد بحث آمریکائیان مبدل شده‌انددیگر بهانه و محمل چندانی نمانده است تا باز هم در باره نفت نفت سخن گفته شود و اگر راننده تاکسی نیویورکی هنوز هم ازاین بابت غرولند میکند اینکار را درست به‌همان شیوه انجام میدهد که‌فی‌المثل بخاطر خرابی وضع هوا غرولند کند و به بیان دیگر تن به قضاداده ووضع جدیدقیمت‌نفت راپذیرفته است.

ایران واعراب

در مورد گرایش ایران به سوی دنیای عرب شاید این نکته میتوانست مضمون بزرگی برای چون‌وچرا کردن درامریکا باشد اما مشروط براین که سیاست دولت امریکا وافکار عمومی‌آمریکائیان نیزگرایشی عمومی در همین جهت نیافته‌بوده باشند.

اگر ایران طی مدتی چنان طولانی بابخشهای معینی‌ازدنیای عرب‌بیگانه مانده بود دلیلش مجموعه گوناگونی از تضادهای سیاسی بودند که اکنون از میان برخاسته‌اند وراه‌رابسوی پیروزی و رواج روح همکاری های منطقه‌ای و توسعه اقتصادی گشوده‌اند -روحیه‌ای که هم‌با سرنوشت فرهنگی وهم با مقدرات جغرافیائی ما بیشتر مناسبت و سازگاری دارد. اماباوجوداین‌محافل‌حامی‌صهیونیست ها بازهم دروسائل ارتباط جمعی و درکنگره‌امریکا نیرومنداست بطوری که همین هفته گذشته بود که روزنامه نیویورك‌تایمز- طی مقاله‌ای صرفا به‌این دلیل که گروهی از کشورها واز جمله ایران همراه باقی کشور های دنیای اسلامی به نفع قطعنامه‌ای درسازمان ملل‌رای داده است که‌طی آن‌صهیونیسم نیز بعنوان وجهی از نژادپرستی معرفی میشود، این‌اقدام رامورد چون‌وچرا قرار داده‌است.

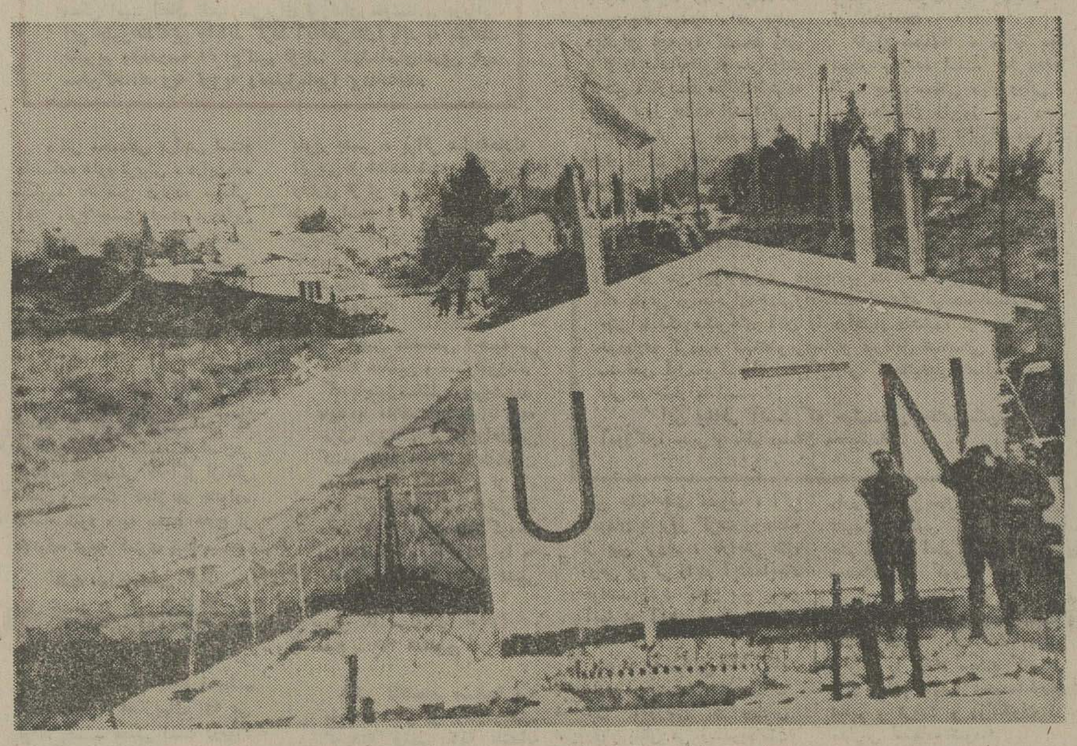

منطقه بحرانی جولان

تصویب قطعنامه شورای امنیت درمورد تمدید ماموریت نیروهای صلح‌سازمان‌ملل‌درجولان ودعوت ازسازمان آزادی‌بخش فلسطین برای شرکت در مذاکرات آینده شورای امنیت اسرائیل رابخشم‌و روابطاین کشوررا با امریکا بحرانی کرده است. عکس از منطقه جولان گرفته شده‌و یك پست نیروهای سازمان ملل رادر آنجا نشان میدهد. شهر قنیطره درقسمت عقب عکس دیده میشود.
عکس رادیوئی‌آسوشیتدپرس

یدالله زندیه نماینده اطلاعات درلندن

روی صحنه، چپ بازیگر ضعیفی است

این اشتباه ، یکی ازشاهکار های تلخ تاریخی سالهای رویائی رشد ۱۹۶۰ بوده وهست که میزان پیروزی ورشد نهائی ملت های جهان را ازنظر اقتصادی وفرهنگی واجتماعی بانمودارهای درحال صعود«رشد اقتصادی » « موازنه پرداخت‌ها» و سنگینی کیسه های خزانه‌داری ملت‌ها می‌سنجیدند وچه زود و خیلی زودتر از زندگی یک نسل ، نسل زمان بعداز جنگ تمام‌حباب های رنگین‌گرمابه‌های گرم اقتصادی کشور های ظفرمند صنعتی جهان درهجوم محتوم یکباد ، یک طوفان ، یک بحران ،بسادگی یک حباب دربادویران شدندوشاهین‌ناموزون تعادل ناهنجار اقتصادی جهان یکباره به تشنج وارتعاش افتاد . از زمان وقوع بحران غرب ساخته انرژی ، تمام تاریخ‌نویسان متهورغرب خود را درلانه های سرد آکادمی های ملی کشورهایشان‌پنهان‌کرده‌اند وکمترکسی از ایشان شهامت«آرنولدتوین‌بی» را درمیزان وتطابق قضاوتها وارزیابی‌هایش باواقعیت های کورانی تاریخ معاصر دارد. یعنی اینکه من و شما درجهان سوم یا چهارم تا این لحظه بااطمینان‌کامل‌به‌گوش‌ها وچشم هایمان ناظر سکوت پرمعنا و حقارت- آمیز تاریخ‌نویسان و پندگویانی هستیم که درسالهای ۱۹۶۰ روی ستونهای بلند وبالای نیویورک تایمز و تایمز لندن و یاهرروزنامه معتبر غربی « تاریخ‌سواری » میکردند ... وحالا یک انسان ساده جهان سومی می‌بیند که نیویورکتایمز و یا تایمزلندن بامهارت تمام ساعت‌ها و عینک‌هایشان را بازمان و چشم‌اندازهای زمان مامیزان کرده‌اند و از همین جاست‌که‌علیرغم پافشاری وپادرجا- کوبیدن محافظه‌کاران و معماران سیاست های دولتی درواشنگتن یا مسکو، مطبوعات وافکار عمومی و خصوصی ملت های بزرگ جهان ، اگرچه از زیرچشم ، ولی بااین همه چشم‌هایشان را بااضطراب و گاهی باهمدردی والفت به خیل عظیم ملت های بپا خاسته جهان سوم و جهارم دوخته‌اند .

«رشد» و «مصرف » سی سال تمام‌بعداز جنگ جهانی دوم ، ملت های بزرگ تاجر وافزار مندرا به اعتیاد کاذب واشتهای‌کاذب معتاد کرده است ! نه تنها درسالهای ۱۹۶۰ بلکه سه‌سال پیش‌هم هیچ شخصیت ملی وانتخابی شهامت مطرح کردن کاهش استاندارد زندگی ملت‌اش را نداشت و در بسیاری موارد ، درپای صندوق رای هیچ کسی استطاعت اشاره‌ای باین‌سراب فریبنده ملی را نداشت واینک باستثنای بازندگان محافظه‌کار انتخابات ریاست جمهوری‌امریکا درسال آینده ، اکثریت کامل رهبران‌اروپائی بدون واهمه‌ای از چپ نیرومند ویاراست سرخورده‌اشان زیان رفاقت در دردرابا ملت هایشان بازکرده‌اند ژیسکاردستن ، هلموت‌اشمیت و هارولدویلسون عنقریب‌ملت هایشان را به تخفیف و کاهش دراستاندارد افسانه‌ای زندگی دعوت کرده‌اند . میگویم استاندارد افسانه‌ای زندگی چراکه سال پیش صحبت کردن ازکاهش‌این‌استانداردها کافی بود که انقلاب ۱۹۶۸ فرانسه را در تمام کشور های اروپائی با عواقبی بمراتب وخیمتر تکرار کند .

مسئله مهم برای هریک از کشور های اروپائی این است که هریک از آنها به تنهائی باتوجه به سنگربندیهای داخلی‌شان چگونه این کاهش تلخ رابه‌سود جناح‌ها و احزاب مصدرقدرت ، بصورت دلپذیر وحق- بجانبتری درکارنامه‌های‌نهائی‌حکومت‌هایشان به ثبت برسانند .

دریک ارزیابی ساده باتوجه به تحولات فوق‌العاده مثبت و عظیم اخیر درانگلیس ، هیچ‌ملت اروپائی ویا غربی بیش ازاین‌کشور (انگلیس) استطاعت فرهنگی واجتماعی برای احیای مجدد شایستگی وخودکفائی صنعتی راندارد . علاوه براستطاعت‌فرهنگی واجتماعی و بلوغ سیاسی ، انگلیس از نظر مالی آینده‌ای کاملا متمایز وروشن‌تر ازسایر کشور های غربی درپیش دارد.

مرد بیمار :

انگلیس ، مردباصطلاح بیمار اروپاملتی است است که انقلاب صنعتی جهان راابداع کرده است و علیرغم محظورات سیاسی و اقتصادی ۱۵ سال اخیر ، هرگز نبایدارزش های فوق‌العاده‌کم نظیر انسانی این جامعه را نادیده گرفت . این ملت پیرمانند یک پیردانا « زمین‌خوردن » رابخوبی‌آموخته است و تمام شواهد و قرائن ملی دریکسال اخیر ، ره‌آوردهای یک خودیابی وخود- شناسی عمیق ملی رانشان میدهد که از خصوصیت های پخته و مثبت باستانی‌این ملت سرچشمه میگیرد . دموکراسی انگلیس یکباردیگر « حکومت عقل » را بربازی های داخلی سیاسی بثبوت رسانده است.

برخورد های نمایشی چپ وراست که اکثریت کشورهای اروپائی نظیر فرانسه ، ایتالیا و از همه مهمتر پرتغال واسپانیا را به بیماری « بی‌ثباتی » مبتلا ساخته است در انگلیس نتیجه‌ای کاملا متفاوت و باارزش ببار آورده است ودلیل این تفاوت این است که دست‌چپی‌ها درایتالیا ، فرانسه ، پرتغال واسپانیا و سایر کشورهای ناآرام اروپائی هرگزشانس و فرصت آزمایش در قدرت و حکومت را بطور کامل ومطلق نداشته‌اند.

ویلسون ، از زمان سقوط ادواردهیث ۱۵ماه تمام چپ نیرومند انگلیس را بدون هیچگونه دخالتی آشکار درحکومت کردن و نمایش شایستگی‌ها و قابلیت های حرفه‌ای سیاسی‌شان آزادگذاشت.با این‌ریسکگران، ویلسون قضاوت نهائی رابه بلوغ ودانائی انگلیسی متوسط کوچه‌وبازار واگذار کرد. دست‌چپی‌ها باتزلزل و چندین و دستگی های سیاسی خود ، ناتوانی ونادانی سیاسی خود را درپیشگاه اکثریت خاموش مردم آشکار ساختند .

درلحظه هائی‌که‌بورس لندن،پس انداز- کنندگان معمولی ومردم کوچه و بازار با شاخص های گویای خود ، انگلیس‌را تا لبه پرتگاه خودکشی اقتصادی پیش برد ، ویلسون بامهارت تمام‌به‌مردبیمار اروپاهشدار داد که راه نجاتی هم برای فرارازخودکشی هست واین هشدار ساده و پیش‌ساخته‌حتی نهضت های عظیم وافراطی کارگری‌انگلیس را به « شایستگی » چپ سخت‌بدگمان ساخت .

کارگرانگلیسی هرگز نمی خواهد عضو هیئت‌مدیره کارخانه‌ای باشد که تمام ضررها وبدگمانی‌های بازار بین‌المللی کشورش را روی « دستمزدش » جبران کند و تازه‌این درصورتی است که این بازاربدگمان برای او اشتغال وکاری فراهم کرده باشد .

ویلسون با این‌بازی‌آگاهانه و خطرناک سیاسی شعار های زیبای چپ‌رابرای تمام کارگران انگلیسی رسوا ساخت .

ویلسون برخلاف تمام رهبران کم‌وبیش متزلزل اروپائی ، اقتصاد پریشان ملت‌اش را بادست و بال بازبرای بهره‌برداری از بوم و شکوفائی عظیم اقتصادی جهان در سالهای ۱۹۷۷تا ۱۹۸۰ آماده می کند و هیچ ملتی درجهان غرب ازنظر سیاست های داخلی و منابع مالی (درمورد انگلیس ، نفت دریای شمال) موقعیت استثنائی‌حکومت کارگری و ویلسون را نداردچون حداقل تا سه سال دیگر « انتخاباتی »در این کشور مطرح نیست و اقدامات ضد تورمی و فوق‌العاده شدید دولت دوسال آینده رابرای کاهش در مصرف داخلی و دستمزدهامنظور کرده است ودر سال سوم که به انتخابات بعدی انگلیس منجر میشود . ویلسون با استطاعت کامل محدودیت‌های فعلی را با توجه به صنایع عظیم دریای شمال وآمادگی صنعتی کشور برای مقابله و بهره‌برداری از تقاضای جهانی از میان خواهد برد.

این عطیه واقبالی تاریخی است که مردم انگلیس چپ را آزموده‌اند !

پیروزی محافظه کاران در زلاند نو

درانتخابات اخیر پارلمانی زلاندنو حزب محافظه‌کار ناسیونال حزب‌کارگری‌راشکست دادو حکومت را بدست گرفت.

درعکس «باب مولدون» رهبر حزب ناسیونال ونخست‌وزیر جدید درحالیکه به‌ابراز احساسات طرفدارانش پاسخ میدهد دیده میشود.

عکس رادیوئی یونایتدپرس

مسابقات کشتی جام آریامهر

نخودچی وحاج احمدی «ملی پوشان» مغلوب!

ناکامی کشتی‌گیر ۵۷ کیلوی شوروی در برابر یحیی مردانی، نشانه ثبات قهرمانی ایران درجام نهم بود

شوروی‌ها از برای تصاحب بیشترین مدال طلا درکورس هستند

حذف باغداساریان کشتی‌گیر ۵۷ کیلوی شوروی در پایان دوره سوم شانس تکرار قهرمانی ایران را مسلمتر کرد، چراکه کشتی‌گیر روسی در شرایطی از جدول وداع گفت که هنوز دو قهرمان خارجی از عراق و پاکستان در جدول حضور دارند، این بدان معنی است که شوروی در ۵۷ کیلو حتی در روی سکوی افتخار ۵۷ کیلو نیز نماینده‌ای نخواهد داشت.

با توجه به فقدان سه کشتی‌گیر در نزد تیم روسی حالا شوروی ها عملا در ۶ وزن برای پیروزی میجنگند. اگر از هم‌اکنون مدالهای طلای وزن های فوق سنگین و ۸۲ کیلو برای روسها مسجل و تردید ناپذیر است، این تیم براستی در ۴ وزن دیگر مدعی بزرگ مقام قهرمانی و کسب مدال طلاست.

شوروی‌ها که بنظر میرسد دیگر برای قهرمانی ایران مانعی نباشند برای کسب بیشترین مدال طلا در کورس هستند، مدالهائی که آنها خواستارش هستند در ۴۸ - ۵۲ - ۶۸ - ۸۴ - ۹۰ و فوق سنگین است. اگر روسها در این خواسته خود توفیق پیدا کنند بدون شک فاتح بزرگ آنها خواهند بود که با تیم نیم‌بند خود بیشترین عنوانها را تصاحب کرده‌اند.

روسها درپی ۶ عنوان قهرمانی

ولی هنوز نمی‌توان روسها را از این لحاظ هم در بالاترین مقام معرفی کرد، چرا که سبحان روحی - حبیب فتاحی برای نوک زدن به حریف قهرمان المپیک و ناصر نصیری برای اثبات شایستگی خود درمقابل اروپا حرفهائی برای گفتن دارند

ناصر نصیری که چهره بزرگ روز دوم در ۵۲ کیلو بود در طول یکروز دو پیروزی خوب بدست آورد. ابتدا کودلسکی قهرمان گذشته اروپا راشکست داد و آنگاه ملی‌پوش اعزامی به مسابقات مینسک قدیر نخودچی رابا برتری تحسین‌انگیزی شکست داد.

نصیری در هر سه وقت مبارزه چهره‌ای تهاجمی داشت ولی در سه دقیقه پایان برای لحظاتی میدان را بدست حریف سپرد که نخودچی جز کسب یک امتیاز سهمی از برتری خود نبرد.

با این خصوصیات رویداد های اوزان دهگانه را دردومین روز و در دوره‌های دوم و سوم مورد بررسی قرار میدهیم.

«رومان دیمتریوف» قهرمان نامدار شوروی با اینکه هنوز با حریفان اصلی برخورد نکرده ولی چیزی برای قهرمانی کم ندارد.

هرسه مدعی قهرمانی روحی- فتاحی و دیمتریوف درمقابله با حریفان فاتحانه از نبرد فارغ شدند.

در ۵۲ کیلو با شکست زارع مقابل الله‌وردی‌اف و پیروزی نصیری بر نخودچی حالا همه امیدهای ایران در چهره نصیری جستجو میشود.

آیا این شمیرانی قادر است از قهرمان اروپا یک مغلوب بسازد؟ این سئوالی است که باید نصیری بدان پاسخ گوید، مسلم اینکه هنوز روسها به «تلماپاشایف» دارنده سوم مسابقات جهانی چندان متکی نیستند و بهمین منظور الله‌وردی اوف را به آزمایشگاه جام آریامهر فرستاده‌اند تا باردیگر او را محک بزنند.

نتیجه رژیم طولانی ووزن کم کردن

فرخ‌وشی قهرمان دو دوره گذشته جام که کم کردن وزن تا حد زیادی کیفیت درخشانش را از میان برده این‌بار مقابل حریف همیشه مغلوب ولی استوار خود «خدر» برای نخستین‌بار شکست خورد.

فرخ‌وشی بیگمان اشتباه بزرگش این بود که بازهم چون همیشه تمام امید خود را به سه دقیقه پایان بسته بود ولی غافل از اینکه مازندرانی سرشناس خوش‌فکرتر ازگذشته دقایق مبارزه را پشت‌سر می‌گذارد، او در هنگامیکه قهرمان جام آریامهر را در تسلط داشت به نشان دادن فن تنها اکتفا میکرد و بیهوده انرژی خویش هدر نمیداد.

فرخ‌وشی بعد ازشکست ۲-۹ برابر خدر تمایلی به ادامه مبارزه نداشت، چرا که از یکسو دوری‌ازعنوان قهرمانی جام و از جهتی دیگر آسیب دیدگی کتف او را متمایل به کنار رفتن از دور مسابقات ساخته بود ولی یک مساله سبب شد که او در دوره سوم نیز بروی تشک برود و آن حذف قهرمان روسی در دوره سوم بود.

ایران که کابوس رقابت با روسها را هنوز نتوانسته بود از خانه دور کند در ۵۷ کیلو با همه قوا بسیج شده بود که قهرمان شوروی را از گردونه خارج سازد بهمین خاطر فره‌وشی بمیدان آمد و علیرغم بی‌تفاوتی در آغازاکبر مشهدی را با قدرتمندی و برتری‌خوبی شکست داد و ازآن‌سو یحیی مردانی نیز بوظیفه خود که شکست دادن حریف روسی‌بود عمل کرد و از او یک مغلوب ساخت. مردانی جسارت و روشن‌بینی چشم‌گیری ارائه نمود.

حادثه‌ها

حادثه عموما دردیدار های داخلی بود، ۶۸ کیلوهمانجا که سه ایرانی درکمین قهرمانی‌روسی نشسته بودند، خرمی بادوشکست پیاپی از جدول حذف شد. او که در برابر «غدیر بیکف» روسی ضعف فراوان نشان داد مقابل نوائی در شرایط برابری (۴-۴) سه اخطاره شد. ولی حادثه‌مهمتر را یک مشهدی چون محمودقشنگ خلق‌کرد که درطی یک مبارزه جنجالی بعداز تساوی ۹-۹ بر عبداله حاج‌احمدی ملی‌پوش ۶۸ کیلوپیروز شد. علت پیروزی‌قشنگ داشتن پوئن «۳» امتیازی بود.

در ۶۲کیلو بایددرانتظاردیدار منوچهر اسماعیل‌زاده و قدرت‌پور کریمی ماند. بنظر میرسد این‌بار این‌دو روشن‌کننده سرنوشت باشند، هرچندکه‌برای‌اسمعیل‌زاده هنوز بذری باقی است، الوندی نتوانست مقابل‌کشتی‌گیرمازندرانی بذری پایان مقاومت کند و ۱۰-۱۲ شکست خورد.

درخشش زیبا

برزگر روباتر از همیشه از کمند طاهری گذشت ملی‌پوش۸۲ کیلو هیچگاه این‌چنین اسیرمنصور برزگر نشده بود و بخاطر همین مساله سه اخطاره شد. دراین وزن علی رضا زیبا پیروزی بزرگی مقابل پانچوپاولف ملی‌پوش‌بلغارها کسب کرد، اگرچه پاولف از جدول حذف شد ولی مساله‌مهم حضور بلغاری دیگر «انگل‌بتروف است که این‌باربدون آنکه با بزرگان ایران برخورد کند تا دوره سوم صعود داشته است.

دروزنهای سنگین‌بخت‌میهمانان فراوان است. علیدوستی که از دومین مانع‌نیزگذشت برای‌رسیدن به سکوی دوم حریف لهستانی را درپیش‌دارد، چرا که مشکل بتوان او را مقابل ناواژیلوصاحب پیروزی دید مگر آنکه یک معجزه اتفاق افتد...

در ۹۰ کیلو دقت‌پور و کلاهی حریفان لهستانی و پاکستانی را بردند، این پیروزی‌ها تنهاالتیام‌دهنده ناکامی های شب اول بود. درحالیکه طالقانی مغلوب حریف قدرتمند روسی شد.

خلج پیش میرود

در ۱۰۰ کیلو سوختسرائی ۵-۶ برسلیمانی غلبه کرد، علیرغم اختلاف امتیازنزدیک‌سوختسرائی دربیشتر اوقات حاکم تشک بود و وقتی پیروزی را در چنگ خوددید بی میل شد ولی سرانجام ۵-۶ پیروز شد.

۱۰۰کیلو بعبالا شهادت به درخشش‌دوباره خلج‌داد اوکه شب نخست برنده مدال‌برنزجهانی را ۳-۸ شکست داده بود دروقت اول بختیاری را نیز ناکام‌ساخت.

داودایوب ملی‌پوش این‌وزن‌در مصاف با قهرمان آلمانی در سه دقیقه پایان سه‌اخطار شد. ایوب بخاطر اینکه درپی اخطار بود مغلوب شد، در حالیکه درپی کسب امتیاز تلاش میکرد علاوه براینکه موفق میشد از شکست نیز میگریخت.

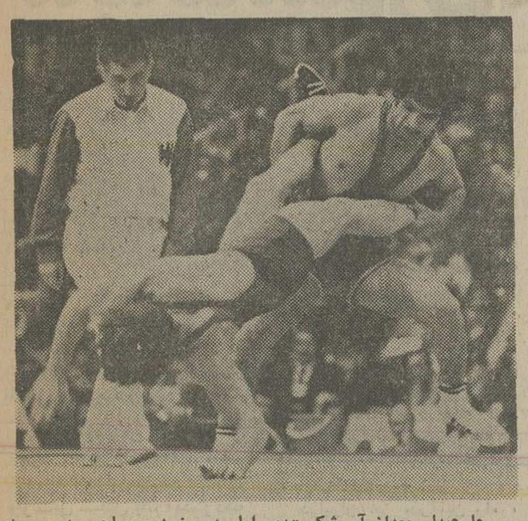

علی‌عبدلی بعداز آن شکست‌دور اول درروز دوم صاحب دو پیروزی شد، این‌که این چنین مقابل عبدلی پادرهواشده است زابودسکی‌لهستانی است که بانتیجه ۴-۲۴ مغلوب‌شد.

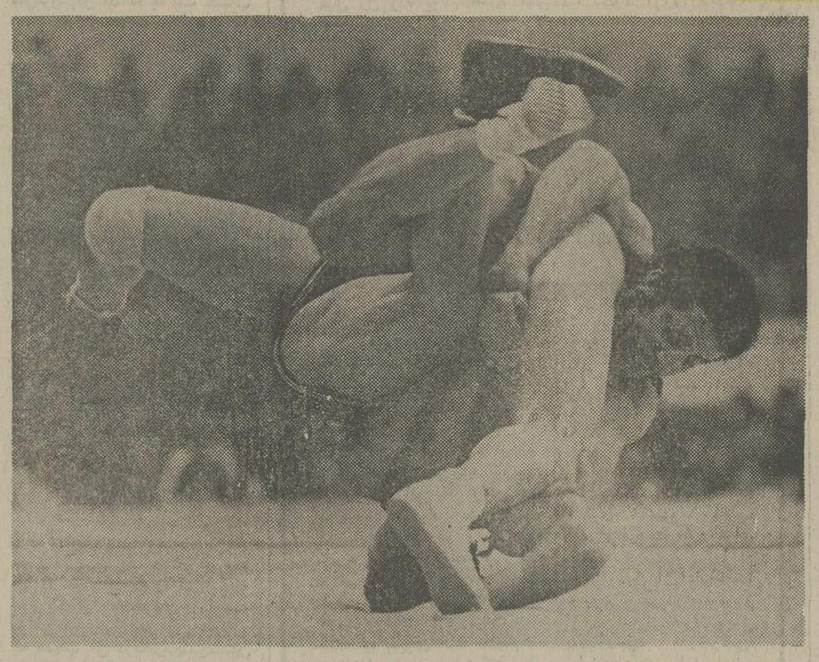

روح‌الله گودرزی کشتی‌گیر جوان ۷۴ کیلو بنظر میرسد چون سال پیش برگزار کننده دیدارپایانی بابرزگرباشد.

گودرزی هردو مبارزه خود را باپیروزی سپری کرده است. حریف مغلوب دوره دوم محمدافضل از پاکستان بودکه ۵-۱۸ از پای‌درآمد.

تیمهای والیبال دختران ایران انتخاب شدند

شب گذشته‌فدراسیون والیبال ایران اسامی بازیکنان سه تیم«آ»، «ب» و جوانان دختر ایران، برای دیدار بانیمهای مصر وکره جنوبی را اعلام داشت.

بازیکنان انتخاب شده اینها هستند. تیم‌ملی«آ»: شهلاصفوی- (هما) مینو اشتیاق (هما) -ناهید حسینی (تاج)، گیتی یگانه (پاس)، حبیبه پاشائی (تاج)، بتول حسین‌پور (تاج)، فهیمه فرمان‌آرا (هما)، ثریا یگانه (پاس)، معصومه مروی(عقاب).

تیم «ب»: افتخار روحانی - زاده (عقاب)، فروزان عبدی (پرسپولیس)،لینوبیت ملک(تاج)، فروغ مزینانی (پرسپولیس)، پریوش وکیلی (پرسپولیس)، روز آوانسیان (هما)، سودابه مرادی (تاج)، مهوش نامدار (تاج)، سیمین رضوی (پرسپولیس).

تیم ملی جوانان ایران :مهناز آقائی‌زاده (افسر)، آذر افضلی (تاج)، فریبا پرتوی(دیهیم)، پگی‌هاراطونیان (آرارات)، مینو روغنچی (افسر)، آیدا آبنوسی (افسر)، کیانوش آقاخانی (صنعت نفت)، شهلا رئیس‌زاده (چهار محال)، ناهید رئیس‌زاده (چهار محال)، پروین ماسالی (گیلان)،شهلامنزوی(پرسپولیس)، فروزان عبدی (پرسپولیس)، لینوبیت ملک (تاج)، فروغ مزینانی (پرسپولیس)، پریوش وکیلی (پرسپولیس).

فوتبال جام تخت جمشید

آرارات، راه‌آهن و دیدارهای حیاتی

پاس، هما و رقابت برای سکوی دوم

در حالیکه هوای بارانی وزمین گل‌آلود ورزشگاه محمد رضا شاه بندر پهلوی مانع از انجام دیدار ملوان و هما شد و این تنها مسابقه از روز بیست وهشتم، معلوم‌نیست بکی موکول شود، روز بیست‌ونهم، یک روز مانده بپایان فصل را آغاز میکنیم.

اگر پرسپولیس آسوده از گزند رقیبان برتخت‌قهرمانی لمیده است وابروباد ومه وخورشید وفلک هم اگر دست بدست هم بدهند، تاثیری بر سرنوشت تیم محبوب تهرانی ندارد، برای تراکتورسازان هم کم و بیش وضع بهمین‌منوال است و هیچ معجزه‌یی نیست که اینان را از سقوطی حتمی که در انتظارشان هست، نجات دهد. شاید تنها یک راه باقی مانده باشد، اینکه تراکتورسازان در هر دو روزباقی مانده فاتح باشند و تیم شیرازی از هردو مصافی که درپیش دارد، دست خالی باز گردد وتازه اینهم کافی نیست زیراکه برق شیراز و تراکتورسازی تبریز از حیث امتیاز برابر میشوند و آنگاه نوبت گل‌شماری خواهد شد که شیرازیها باتفاضل گل‌بهتر باز در جام خواهند ماند وتبریزیها رادر فصل آینده نخواهیم دید، اشکال کار اینست که تراکتور - سازان باید تعداد ۷ گل عقب ماندگی خود را هم جبران کنند که این دیگر قوزبالاقوز است و حتی کوچکترین روزنه امید هم برای تیم تبریزی باقی نمیگذارد.

وبااین حساب بمحریفان این دوتیم در روز بیست‌ونهم مینگریم: فردا در تهران، تراکتورسازی مقابل راه‌آهن قرار میگیرد. برای راه‌آهن هم این یک دیدار حیاتی است و معلوم که برای پیروزی بمیدان میاید و یقین که کار تیم میهمان سخت‌تر از همیشه است.

از سوی دیگر برقی‌ها در شهر خود ذوب‌آهن‌رادارند. این بسود برقی‌هاست که اغلب در دیدارهای خانگی موفق هم بوده‌اند. بدین حساب روشن وقتی که روز بیست‌ونهم سپری میشود. حتی اگر برقی‌ها یک امتیازهم بگیرند، سرنوشت تیم سقوط کننده قطعی است و تبریزیها در فصل دیگر باید باهمان ماشین‌سازی، بسازند.

برای تیمهای تهرانی، یکجا رقابت برای نیابت قهرمانی برقرار است و یکجا برای فرو نیفتادن وبقا درجام. در آن بالاها، در سایه‌ی قهرمان پیش‌هنگام، پاس و هما برای سکوی دوم رقابتی جدی‌تر از همه دارند. هما با یکدیدار عقب‌مانده و یک امتیاز کمتر از پاس، به‌اهواز میرود تابا نیرو پیکار کند و پاس دراین هفته، یکشنبه آینده، میزبان ملوان است. مسلم اینکه، نتیجه هرچه باشد، باز رقابت‌این دوتیم - تا روز پایان که هر دو مقابل هم قرار میگیرند ودر یک دیدار سرنوشت ساز شرکت میکنند - باقی خواهدبود.

درآن پائین‌هم خبرهایی هست. آرارات و راه‌آهن‌از همیشه بهم نزدیکترند و در خطر سقوط قلب هر دوتیم بشدت می‌تپد. آرارات‌که‌یک امتیازهم‌بیشتردارد، امروز بجنگ دارایی می‌آید وراه‌آهن که بیشتر بملبه پرتگاه نزدیکتر است، میهمانی بنام تراکتورسازی دارد. این تااندازه‌یی‌بسود راه‌آهن بنظر میرسد. اگر این روز برای لکوموتیورانان خوش‌فرجام‌تر پایان بگیرد، باید سرنوشت تیم سقوط کننده‌ی تهرانی را در روز پایان بجوئیم که آرارات در ورزشگاه اختصاصی خود با تراکتورسازی برسر بقا می‌جنگد و راه‌آهن تیمی بنام تاج را روبروی خود دارد. اینطور که پیداست، نماینده اقلیت‌ها خوش عاقبت‌تر از تیم جنوبی تهران‌اند.

از اینها که بگذریم، تاج میزبان صنعت نفت است. برای تاج و تیم آبادانی خوب بازی کردن، بیشتر از امتیازگرفتن مطرح باید باشد و خدا کند که اینطور بشود.

ابومسلم هم به‌اصفهان میرود. درآنجا، برای‌ابومسلم این مسئله درپیش است که باپیروزی، وضع خود رامحکم‌تر کند. در آنصورت بهترین تیم شهرستانی جام سوم لقب خواهد گرفت. این برازنده‌اش هم بوده است.

دیدارهای امروز وفردا

پنجشنبه ۱۳ آذر: ● آرارات (۲) - دارایی (۲)، ورزشگاه امجدیه - ۳ بعدازظهر.

● پرسپولیس (۳)- بانک ملی (۰)، ورزشگاه‌امجدیه- ۵ بعدازظهر

جمعه ۱۴ آذر: ● راه‌آهن (۲)- تراکتورسازی (۲)، ورزشگاه امجدیه - ۳ بعدازظهر.

● تاج (۰) - صنعت نفت (۰)، ورزشگاه امجدیه - ۵ بعدازظهر.

● نیرو (۰) - هما (۰)، ورزشگاه ولیعهد اهواز- ۳ بعد ازظهر.

● سپاهان (۱) - ابومسلم (۰)، ورزشگاه باغ همایون اصفهان - ۳ بعدازظهر.

● برق(۰)- ذوب‌آهن(۰)ورزشگاه‌تاجگذاری‌شیراز- ۳ بعد ازظهر.

● اعداد داخل پرانتزها نتیجه دیدار رفت دوتیم را نشان میدهد، ضمنا دیدار برگشت پاس باملوان به روز یکشنبه آینده موکول شده است.

ازامشب در
سینما آتلانتیک

تماشای این فیلم برای اشخاص کمتر از ۱۸ سال ممنوع است

روز مادر
سوپرنووا کادوبدین

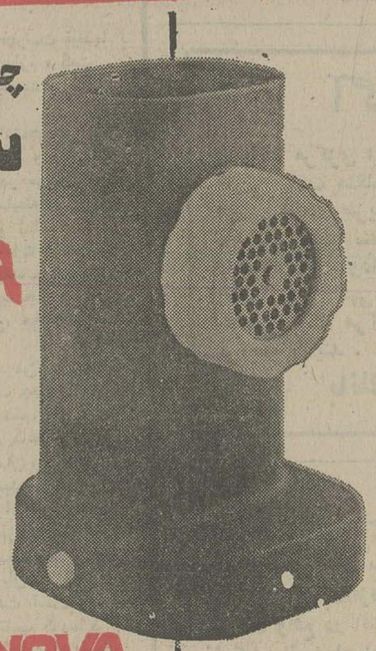

چرخ گوشت کاتری مدل ۵۰۳
سوپرنووا
۶۹ تومان و ۶ ریال

SN SUPERNOVA
محصولات مدرن سوپرنووا
دربسته‌های کادوئی، سفارش ایتالیا
نماینده انحصاری و مرکز پخش: شرکت صنعتی کاتری- خیابان فیشرآباد شماره ۱۱۲ تلفن ۹-۸۳۸۳۷۸

قابل توجه دانش آموختگان بهره‌مند از مزایای فرمان آموزش رایگان

چون نشانی دانش‌آموختگان زیردقیق نبوده لذا محل خدمت آنان بدینوسیله و برای یك بار در دو روزنامه ابلاغ می‌شود که ظرف چهار روز ازاین تاریخ خودرا به کارگزینی مربوط معرفی کرده نشانی دقیق خودرا به اداره کل آزمایش وانتخاب ارسال دارند.

ردیف	نام‌ونام‌خانوادگی دانش‌آموخته	نام موسسه آموزش عالی	رشته تحصیلی	محل خدمت تعیین شده
۱-	علی‌خراشادی‌زاده	دانشکده اقتصاد	اقتصاد	سازمان اموراداری واستخدامی کشور
۲-	سید عبدالرضاعلوی	دانشکده علوم	آمار	دانشگاه تهران
۳-	چنگیز قانع	مدرسه عالی امور اداری و بازرگانی	اداره امور بازرگانی	وزارت آموزش و پرورش
۴-	حسین شریفی گلشادی	مدرسه‌عالی کشاورزی همدان	ترویج کشاورزی	وزارت کشاورزی ومنابع‌طبیعی
۵-	علی دادبین	مدرسه عالی‌ادبیات وزبانهای خارجی	زبان وادبیات فارسی	وزارت آموزش وپرورش
۶-	اسدالله‌حسین‌علیزاده میاندوآب	دانشگاه آذرآبادگان	شیمی	وزارت آموزش وپرورش
۷-	رقیه رودکی	دانشگاه صنعتی آریامهر	مهندس شیمی	سازمان صنایع نظامی
۸-	زهرا ودودسیدی	مدرسه عالی دختران	روانشناسی	وزارت بهداری
۹-	ناهید ناظمی	دانشگاه فردوسی	روانشناسی	وزارت بهداری
۱۰-	فاطمه سلیمان‌ازناوی	مدرسه عالی دختران	روانشناسی	وزارت بهداری
۱۱-	پرویز علیزاده قهوه‌چی	دانشگاه ملی ایران	روانشناسی	وزارت بهداری
۱۲-	طیبه شهینی	مدرسه عالی دختران	روانشناسی	وزارت بهداری
۱۳-	محبوبه صادقی	مدرسه عالی پارس	روانشناسی	وزارت بهداری
۱۴-	یدالله اشرفی	دانشگاه آذرآبادگان	روانشناسی	وزارت بهداری
۱۵-	مهوش پارسا	مدرسه عالی دختران	روانشناسی	وزارت بهداری
۱۶-	پوراننزکائی‌پور	دانشگاه ملی ایران	روانشناسی	وزارت بهداری

م الف ۱۸۸۲۶
ا- ۳۸۰۲۳

سازمان امور اداری واستخدامی کشور

لودر هیدرولیکی
مخصوص نصب روی تراکتورهای اینیورسال
ساخت رومانی- شرکت مکاورز تلفن: ۹۷۰۳۳۱-۹۷۲۸۷۶

مجله دنیای ورزش
شنبه‌ها منتشر میشود

نوشته :یک دانشجوی دوره‌مربی کودک

نامه به‌سردبیر

در مرکز مربی کودک مجتمع بوعلی

ما به‌گناه مادری مجازات میشویم!

من دانشجوی دوره مربی کودک هستم و در یک طبقه دبیرستان دکترفرخ روپارسای (مجتمع بوعلی) درس میخوانم دانشجویان‌این دوره که حدود ۲۵۰ زن ودخترهستند، هرروز از ساعت هشت ونیم صبح تا نزدیک۳ بعدازظهر درکلاسهای این مجتمع‌مشغول‌تحصیل‌اند و ازاین‌رو ،آن عده از این دانشجویان ،که‌فرزندان‌خردسال - از ۳ساله تا ۵ساله - دارند ، مجبورند بچه‌هایشان را نیز با خود به مجتمع ببرند .

البته مسئولان آموزش و پرورش، فکر بچه‌هارا هم کرده‌اند ودراین‌مجتمع مقدمات ووسایل تشکیل یک مهدکودک را فراهم آورده‌اند ولی این «مهد کودک » ، مدتی است که باعث دردسر و رنج و عذاب مادرانی که‌دانشجوی مجتمع هستند شده است .

روزی که به من و۲۶دانشجوی دیگر مجتمع گفتند که میتوانیم فرزندانمان را با خود به مجتمع ببریم وآنهارا به «مهدکودک» بسپاریم تادرساعاتی که مشغول تحصیل هستیم از آنها نگهداری شود ،خوشحال‌شدیم. حقیقت این است که امروزه ، مساله زنانی که در بیرون از خانه کار میکنند ودرخانه نیز فرزندیا فرزندانی‌دارند،مساله‌یی توجه‌انگیزاست‌که درغالب‌نقاط دنیا ،برای حل آن،راه حل‌های اساسی‌اندیشده‌اند .

درایران نیز ،در این راه ، گام‌های موثربرداشته شده است وخاصه سازمان‌ملی رفاه‌خانواده ایران ،میکوشدتا با تشکیل «مهد کودک »درنقاط مختلف ، یکسره این مشکل رااز میان بردارد .

بااین همه، وقتی مهدکودک این مجتمع شروع بکار کرد ، دانشجویان مجتمع‌با خوشحالی فراوان از توجه مسئولان آموزش و پرورش به وضع فرزندانشان سپاسگزار شدند و این گام را ،در ابتدای راهی که خود میروند تا در انتهای آن هرکدام بیک مربی کودک مبدل شوند وهزاران کودک را ازدانسته‌ها وآموخته های خود برخوردار سازند ، به‌فال نیک گرفتند .

اما چند روزبعددر اولین مرحله این‌فال نیک « نفوس بد» زده‌شد .به‌این ترتیب که رئیس مجتمع - که‌خانمی سالخورده‌و از فرهنگیان باسابقه است به ... ۲۷ بچه‌یی که در مهد ... نگهداری میشوند (وتازه این نگهداری هم جای حرف بسیاردارد) اطلاع‌داد که‌هر کدام باید هرماه مبلغ ۲۰۰ ریال به‌عنوان حق گرم کردن غذای بچه ها بپردازند .

البته این‌درست است که مادران این بچه ها چون غذای فرزندان‌خودرا، صبح ها در قابلمه‌های آنها میریزند ، این غذاها تا ظهر سردمیشوند و در وقت ناهار احتیاج‌به گرم شدن دارند ،واینهم درست است که ظهر ها یکی‌از پیشخدمت های مدرسه غذای آنهارا گرم می - کند ، ولی مساله اینجاست که ماهمه میدانیم که‌این‌پیشخدمت، دراستخدام وزارت آموزش و پرورش است واز وزارتخانه ، برای همین‌کارها حقوق‌میگیرد. حالا چرابایدا۲۷مادرهر‌به او۲۷ تا۲۰تومان (مجموعا ۵۴۰ تومان) دراول هرماه‌بپردازند ،مساله‌یی است که‌هنوز نتوانستیم‌آن‌راحل کنیم .

اما داستان بهمین‌جا تمام نشد.چندروز بعد ،بازاز طرف خانم رئیس اطلاع داده شدکه هرکدام از ۲۷ مادری که در این مجتمع‌درس میخوانند، باید ۲۰۰۰ریال به عنوان شهریه فرزندانشان به قسمت « مهد کودک » مجتمع بپردازند .

ما‌ابتدا خیال کردیم این مبلغ از طرف وزارتخانه خواسته شده است وبه‌حساب‌وزارتخانه هم ریخته خواهد شد . اما وقتی به بانکی‌که ازما خواسته بودند پول را به‌حسابی درآنجا واریز کنیم رفتیم ، متوجه شدیم که این حساب به نام وزارتخانه نیست ، بلکه به نام خانمی است که مربی مهد کودک است و به اصطلاح بچه‌های مارا، درمدتی که خودمان در کلاس های دیگر مشغول تحصیل هستیم، « تعلیم !» میدهد .

(اینکه کلمه تعلیمرا باتعجب نوشتم ، از این‌روست که گویا این خانم مربی ، چندان‌هم اهل تعلیم نیست . آخر بچه‌من و چند بچه دیگر وقتی از مهد کودک بیرون می آیند،ناراحت‌وافسرده‌اند وبه ما میگویند که خانم معلمشان به آنها حرفهای «بدبد» زده‌است!)

بهرحال ما ،دراینجا دانستیم که مسئولان مجتمع ، اینجاهم به سود خودشان کار کرده‌اند و این پولها را به حساب خودشان ریخته‌اند و همینجا بود که بین دانشجویان مجتمع زمزمه افتاد که نکند آن‌ماهی ۲۰ تومان های حق‌گرم‌کردن غذاهم به یک حساب « مشترک » ریخته میشود و به عنوان «بیت‌المال » مورد استفاده قرار میگیرد .

اما جالبتر از همه اینکه چند روزبعد ، وقتی سرو صدای‌مادرها درآمد ، از طرف خانم رئیس بما مراجعه کردند و نوشته‌یی را به دست‌مان دادند که هرکدام عین‌آن را روی یک ورقه کاغذ بنویسیم و امضاء کنیم و تحویل دفتر مجتمع بدهیم .

عین آن نوشته این بود : «محترما : برای اتحاد شکلی بچه‌ها از نظر روپوش ووسایل مورد احتیاج دیگر وجهی بمبلغ ۲۰۰۰ ریال به حساب جاری شماره ۶۴۷ بانک صادرات شعبه میدان فرهنگ واریز نمودیم تا به اختیار مسئولین مصرف شود.»

به ما گفتند هرکس این ورقه را امضاء نکند ، حق ندارد از فردا بچه‌اش را به مهدکودک بیاورد،وماهم ناچار ورقه راامضاء کردیم .

اما ... گویا این«مسئولین‌امر» قصد ندارند دست‌ازسرمابردارند. همین دیروزهم یک طومار آوردند واز ما خواستند که یا آنرا امضاء کنیم یادیگر بچه‌هامان را به مجتمع نیاوریم . در این طومار، که مطالب آن دردفترمجتمع‌ماشین شده بود ، از طرف ما ۲۷نفرنوشته شده بود که چون مسئولان مجتمع برای بچه‌های ما مهد کودک‌دایر کرده‌اند ، از وزیر محترم‌آموزش‌و پرورش تقاضا داریم‌که‌خانم رئیس مجتمع را مورد تشویق و تقدیر قرار دهند .

البته ما ، ناچار ، این‌طومار راهم امضاء کردیم . ولی اینطور که اینها پیش‌میروند ، می‌ترسیم کار به جاهای باریکتری‌هم بکشد اینست که از مسئولان آموزش‌و پرورش تقاضا می‌کنیم پیش از اینکه ما را به گناه مادری به مجازات های دیگری‌هم محکوم کنند ومثلا از ما امضاء بگیرند که اگربچه‌هامان براثر بی توجهی مسئولان مجتمع ، در مهدکودک جان سپردند بازهم‌اعتراض‌نداریم، بیایند و به این قضایارسیدگی کنند .

بحث وانتقاد

بهر که‌دلت میخواهد شکایت کن!

آصف‌نیا- آریانی

بایک‌حساب سرانگشتی ودقیق، نرخ تایپ‌یک«سطر» نامه در تهران بیشتر از سه ریال خرج برمیدارد! شمااگر نامه‌یی داشته باشیدکه بخواهید تایپ شود، درموسسات «تایپ وفتوکپی» چنان جیبتان را خالی میکنند که دیگر هوس تایپ کردن نامه به مخیله‌تان خطور نخواهدکرد!

من به تجربه این موضوع را دریافتم و بعد که‌تو توی قضیه را درآوردم، متوجه شدم کنترل نرخها درهمه مراکزتولیدی، خدماتی، بنگاهها،موسسات، اغذیه‌فروشیها ومراکز دیگر به مرحله اجرا درآمده است، اما بنظر می رسد مشخص‌نبودن نرخها در‌موسسات تایپ‌وفتوکپی، ازچشم‌تیزبین بازرسان وماموران کنترل‌نرخها بدور مانده است، یااگرهم ماموران وبازرسان، اقدامی دراین مورد انجام داده‌اند، آنطور که باید،باجدیت دنبال نشده‌است.

برای تایپ یک نامه به‌یکی از همین موسسات «تایپ و فتوکپی» در نزدیکی دانشگاه تهران مراجعه کردم .

باتوجه به تابلوهای متعدد و چراغهای نئون که از بیرون ساختمان، نشان دهنده عظمت این موسسه بود، در طبقه دوم یک عمارت قدیمی، وقتی وارد موسسه‌شدم، ناگهان یکه خوردم! این موسسه عظیم تایپ و فتوکپی با همه تبلیغاتی که‌برای خود براه انداخته است متشکل بود ازیک اتاق سه‌درچهار که‌هفت- هشت میز رنگ‌ورو رفته، خاک‌آلود و کثیف را درکنار هم توی آن‌چیده‌بودند وروی هرمیز هم یک ماشین تحریر زهوار دررفته وعهد بوقی بچشم می‌خورد .

به زحمت، خودم را از لابلای میزها و انبوه کاغذ، جزوه، کتاب وچند دستگاه فتوکپی و ماشین «استنسیل» کهنه و روغن‌اندود، گذراندم و در منتهی الیه اتاق، به خانمی- که تنها کارمند حاضر در موسسه بود- مراجعه کردم .

یکی دو نفر دیگر نیز که دانشجو بودند، برای‌تایپ جزوه‌های درسی خود به‌آنجا آمده بودند. بیست دقیقه طول کشید تا نوبت به‌من رسید، زیرا خانم ماشین نویس درعین اینکه برای مشتری نامه تایپ میکرد ، جواب مراجعین را نیز میداد وگهگاه، متلکی هم نثارشان میکرد! مثلا به‌یکی از مشتری‌هاکه‌برای دریافت کارهای عقب‌افتاده خود مراجعه کرده بود، پاسخ داد: هنوز کار شما تمام نشده آقا، مگر تایپ کردن شوخی داره یابچه بازیه ؟!

تایپ کردن نامه من ده دقیقه طول کشید و چون عجله داشتم، گفتم: تصحیح آنرا خودم انجام می‌دهم . بعد، قیمتش ر اپرسیدم، گفت : بیست تومان !

اول تصور کردم اشتباه شنیده‌ام ولی خانم‌که‌تعجب و مکث مرا دید، مجددا با صدای زنگدار و خشک خود گفت : «عرض کردم بیست تومن میشه، هرصفحه‌پنج‌تومن!

گفتم: «خانم، برای یک‌نامه چهار صفحه‌یی بیست تومان ؟ یعنی ده دقیقه کار شما بیست تومان ارزش دارد؟» پاسخ داد: «آقا، همینه که هست! این نامه خارج از نوبت و فوری بود بنابراین، پولش هم گرانتر میشود.» گفتم:«در هر صفحه شانزده سطر تایپ‌شده‌است‌و باحساب‌صفحه‌ای پنجاه ریال، هرسطر تایپ شده سه ریال میشود، آیا این انصاف است؟» جواب داد: «آقا اینقدر معطل نکن قیمتها همینه که هست.»

گفتم: «کدام قیمتها؟ کجا اعلام شده؟ فهرست قیمتها را نشان بدهید باکمال میل پول آنرا می‌پردازم.» گفت : «قیمتها جائی‌اعلام نشده، بیست تومن را بدهید و اینقدر هم چک و چانه نزنید، کار دارم!»

در گیرودار این گفت‌وگوها، چند دانشجو نیز که شاهد قضایا بودند، زبان به‌اعتراض گشودند و یکی از آنها برای من درددل کرد: «گرانفروشی در موسسات تایپ فتوکپی کاملا محسوس است‌و هیچ ضابطه‌ای درکار این موسسات وجود ندارد». این دانشجو ادامه داد : «دانشجویان از مشتریان دائمی این موسسات هستند و بعلت بدقولی صاحبان آنها ، هم وقتشان تلف می‌شود و هم پولشان هدر میرود، آخر دست هم باید جزوه را با خود به‌خانه ببرند وساعتها غلطهای املائی، جاافتادگی‌ها و عیبهای ماشینی آنرا برطرف کنند!»

بالاخره، باوساطت اطرافیان قرار شد من صفحه‌ای چهار تومان یعنی جمعا شانزده تومان بابت چهار صفحه نامه تایپ شده، بپردازم. با عجله‌ای که داشتم، پذیرفتم ، مشروط براینکه خانم ماشین‌نویس روی کاغذ مارکدار موسسه، رسید بمن بدهد. خانم‌شانزده تومان راکه‌گرفت، گفت : «موسسه، کاغذ مارکدار ندارد، رسید را هم روی یک کاغذ عادی مینویسم.» ناچار پذیرفتم واو روی‌یک‌تکه کاغذ، رسیدی برایم نوشت وزیر آنرا بمنزله امضاء ، خط خطی کرد. متن رسید را که خواندم دیدم نوشته است:بابت یکساعت ونیم کار، مبلغ ۱۶۰ ریال دریافت‌شد.

گفتم: «خانم، این رسید نامفهوم ونادرست است، شما فقط ظرف ده دقیقه، چهار صفحه نامه تایپ کرده‌اید . از طرفی، امضای آن درست نیست. پس لااقل‌عین‌واقعیت را بنویسید.»

خانم نپذیرفت و بعد تهدید کرد که اگر حرف بیشتری بزنم، همان رسید را هم پاره خواهد کرد. رسید را گرفتم وگفتم: «باهمین رسید به بازرسان کنترل نرخها شکایت میکنم.» و خانم پاسخ داد: «بهرکه دلت می‌خواهد شکایت کن، ما اینیم !!»

نوشته طنزآلود هفته در ستون :

مردم ومسائل روز

حالا میتوانیم یک‌شکم سیر، پیاز بخوریم!

غلامحسین اخوان

چند شب پیش که طبق معمول از اداره بخانه رفتم ، [illegible] البته منظور ، عیال خودم است نه عیال آقای «ربـ طـه تلویزیون!- که همیشه بمحض ورودم «می «غر» زدن میگذاشت که :« احمد دستور مرا انجام نداده محمود لباسهایش را کثیف کرده، یا شهناز درس نمی خواند و مهناز مشق نمینویسد وهزاران‌ایراد بجاو بیجای دیگر.... آنشب برخلاف معمول نیشش تابناگوش بازبود و خنده، آنی از لبانش دور نمی شد!

باتعجب و حیرت زده ، به قیافه خندان وخوشحال عیال زل زده بودم که صدایش مرا بخود آورد: که‌گفت: چرانمی نشینی عزیزم ؟

گفتم: آخه عزیزم ، فکر میکنم خانه کسی دیگری را باخانه خودم عوضی گرفته‌ام ،اگر چنین نیست بگو ببینم چه اتفاقی روی داده‌که اینهمه تغییر خلق و خوی داده‌ای؟! گفت: چیزی نیست، بیابنشین تابگویم! در حالی که خودرا روی مبل می انداختم، «مادر بچه ها» فنجان چای راجلویم گذاشت و گفت:

-امروز صبح ، وقتی تو رفتی، طبق معمول ، من به برنامه صبحگاهی رادیو گوش میدادم که ناگهان آقای «مانی» ، برنامه عادی خودرا قطع کرد و چند مرتبه گفت: یک خبر خوش، یک خبر خوش برای خانمهای خانه‌دارو پس از چند بار « مژده . مژده ، گفتن ، از زنان خانه‌دار خواست تالبخند بزنند . تا خبر «خوش» خودرا باطلاع آنها برساند .

وقتی من و هزاران زن‌دیگرکه درآن‌ساعت پای رادیو بودیم ، بی اراده لبخند زدیم، آقای مانی ادامه داد: مژده که پیاز فروان شد، پیاز ارزان شد ! وما،نه‌تنها لبخند ،بلکه از ته‌دل و بقهقهه ، خندیدیم و آقای مانی افزود: بله‌خانم های عزیز! پیاز اگرچه در موقع مصرف، اشک به چشمهی آورد،گاهی هم اینگونه لبخند بلب می آورد. درست بهمین دلیل همین امشب یک شام حسابی تدارک دیده‌ام ومیخواهم وفور وارزانی پیاز رادر خانه خودمان جشن بگیریم!»

منهم از ته دل‌به‌خوشباوری « عیال» خندیدم . آنشب گذشت و یکی دو روز دیگر هم عیال فرصت نکرد برای خرید پیاز برود تا چند روز بعد . . . .

وامی راکه از مدتها قبل برای خرید اتومبیل از اداره‌تقاضا کرده بودم وبامخالفت روبرو شده بود ، سرانجام پریروز مورد موافقت قرار گرفت ومنکه از خوشحالی سراز پانمی شناختم، بسوی خانه شتافتم که منهم‌بسهم‌خود « خبرخوشی» به منزل بدهم و مژدگانی بگیرم ،اما همینکه وارد «هال» شدم ، حالم گرفته شد، زیرا «مادر بچه‌ها» رادیدم که با سگرمه های درهم کشیده، بدوبیراه میگوید...

بزودی دانستم که ایشان‌چند تا کیسه و زنبیل‌برداشته ورفته پیازمصرفی زمستان را خریداری کند، اما هرچه‌بیشتر جست و جو کرده، از پیاز کذائی خبری ندیده تااینکه بقال سرکوچه - که خدا همه کسش را بیامرزد ! - وقتی ناامیدی عیال رادیده رفته از طبقه هفتم خانه‌اش ، ۳ کیلو پیاز باگل و برگ آورده واز روی « حق همجواری» به خانم داده و ۶۰ ریال بی قابلیت ،هم از او گرفته ! به عیال گفتم: عیال جان، ناراحت نباش، در عوض من خبرخوشی برایت دارم. عجولانه پرسید،پیازپیداکردی؟! گفتم: نه بالاخره باوام کذائی من‌موافقت‌شد ،یکی دو روز دیگر پول را می گیرم. عیال مربوطه ناگهان گل‌ازگلش شکفت ، دستهایش را باخوشحالی بهم مالید و گفت:

- آه خداجونم، حالا دیگه میتوانیم یک شکم سیرپیاز بخریم و بخوریم !

آگهی مناقصه مجدد

بهداری کل راهها ایزولاسیون شیروانی بیمارستان پهلوی رشت را از طریق مناقصه واگذار می‌نماید داوطلبان میتوانند جهت‌دریافت برگ شرایط درمناقصه حداکثر تاآخروقت‌اداری روز ۲۴ر۹ر۵۴ به‌اداره خدمات بهداری کل‌راهها واقع درخیابان بهارستان روبروی باشگاه تاج مراجعه نمایند .

م‌الف ۱۸۸۲۲

اتصالی در «الو اطلاعات؟...»

● الو ،آقارفته‌بودیم‌رستوران که خوراک مرغ بخوریم، یک مرغ‌درسته سفارش‌دادیم وقتی‌آوردند، یکپای مرغ کم بود !

- از قدیم گفته اند مرغیک «پا» دارد!

● ● ●

● الو، آقا ببخشید من یک شکایتی دارم، ولی اسمم را نمی گویم . . .

- اشکالی‌ندارد، جنابعالی؟!

● ● ●

● الو، آقا چطور شده که یک نامه از کرج تا میدان راه آهن تهران، سه هفته توی راه بوده ؟

- لابد برده‌اند اهواز، از آنجابا قطار آورده‌اندمیدان راه‌آهن!

● ● ●

● آقا، ببخشید! من منیژه - شین هستم. یک آقای‌جوان مزاحم، مرتب‌به‌خانه ما تلفن میکند، امابه‌جای حرف‌زدن، فقط فوت میکند!

- از همین فوت کردن فهمیدید که هم جوان‌است و هم آقا ؟!

★★★

● الو ، منزل‌آقای کاظم آبادی؟

- خیر آقا ،اینجا روزنامه اطلاعاته !

- شما آقای کاظم آبادی ندارید ؟

- نه خیر .

- جداکه حیف!

● ● ●

● الو، لطفا بنویسید که‌وقتی رفقا، خودکار آدم را می گیرند توی جیبشان‌نگذارند بروند، می نویسید؟

- بله اگر خودکارم‌راپیدا کنم !

آگهی مناقصه

بانک مرکزی ایران در نظر دارد تعدادیکصد کارتن کارت منگنه برای استفاده ماشین های آی.بی.ام از طریق مناقصه خریداری نماید . داوطلبین میتوانند برای گرفتن شرایط شرکت در مناقصه ودادن پیشنهاد از تاریخ انتشار این آگهی ظرف مدت ده روزبدفترادارهء خدمات بانک مرکزی ایران - خیابان فردوسی مراجعه نمایند .

بانک مرکزی ایران

آگهی

جلسه مجمع عمومی فوق‌العاده

شرکت سهامی خاص شوف

درساعت ۳ بعدازظهر روز اول دی‌ماه ۵۴ درمحل شرکت واقع در انتهای خیابان روزولت شماره ۴۴۶ تشکیل از صاحبان سهام تقاضا میشود درساعت مقرر درجلسه حضور بهمرسانند .

دستور جلسه

۱-استماع گزارش هیئت‌مدیره وتصویب‌ترازنامه

۲-تجدید انتخاب هیئت مدیره

آ-۳۷۹۹۷

چهل سال قبل درهمین روز

دارالتجزیه بهداشت کل گشایش یافت

یک منظره از بندر پهلوی

آئین گشایش دارالتجزیه بهداشت کل در عمارت‌فوقانی سر درب دارالفنون واقعه در خیابان ناصرخسرو با حضور آقای جم رئیس‌الوزراء و چند نفر از رجال و آقایان اطباء در ساعت ۳ بعداز ظهر دیروز بعمل آمد . پس از انعقاد مجلس بدواآقای دکترمشعوف رئیس‌دارالتجزیه‌شرح‌مبسوطی راجع به تشکیلات این‌موسسه بیان نمودند و سپس مراسم بازدیدقسمتهای مختلف‌موسسه صورت گرفت.درموقع بازدید توضیحات لازم از طرف آقای دکتر مشعوف داده میشد .

انتصابات معارفی

آقای محمد ملکزاده رئیس دبیرستان ۱۵ بهمن «معرفت سابق» از طرف وزارت معارف بریاست معارف گیلان و آقای محمد محیط طباطبائی دبیر تاریخ و جغرافیا بجای ایشان بریاست دبیرستان مذکور منصوب گردیده‌اند . آقای‌دکتر علی محمد پرتوی‌رئیس‌تعلیمات ولایات با حفظ مقام مزبور بسمت‌ریاست‌دبیرستان‌ایرانشهر و آقای یوسف امین‌میرهادی دبیر طبیعیات بسمت نظامت دبیرستان شرف بجای آقای انیسی تعیین شده‌اند .

متخلف از قانون اسعار

محکمه اختصاصی اسعاری کل کشور در مرکز به اتهام اردشیر مهرزادی متخلف از قانون معاملات اسعار خارجی رسیدگی نمودهو بواسطه‌آنکه متهم موصوف در مدت ۳ ماه اسعار حاصله‌از صادرات‌خود را به بانکهای مجاز نفروخته بود لذا محکمه او را به سه سال حبس تادیبی و تادیه مبلغ ۱۹۸۰۰ ریال جزای نقدی که دو برابرمبلغ تعهد وی‌بوده است محکوم نمود .

بودجه شهرداری

اصفهان - جلسه انجمن شهرداری تشکیل و بودجه شهرداری برای سال آینده که از طرف شهردار تهیه گردیده بود مورد مطالعه قرار گرفت بودجه شهرداری اصفهان در سال۱۳۱۶بالغ بر۴٬۶۵۰٬۰۰۰ ریال میباشد و این مبلغ‌بیشتر از دو برابر بودجه سال‌جاری شهرداری است . البته این ازدیاد بودجه‌برای تهیه‌وسائل عمران و آبادی است‌که‌اخیرا از طرف شهرداری‌اقدام‌گردیده مانند کابل‌کشی برق و اسفالت کاری خیابانهای اصفهان .

بازار فروش ماهی

بندر پهلوی - در اثر عدم بارندگی‌و کمشدن آبرودخانه ها صید ماهی کم شده‌و فقط دیروز ماهی‌زیادی وارد مرداب شد . ماهی سفید از قرار صد عدد ۱۴۰ ریال ، سوف صد عدد ۵۰ ریال ، ماهی آزاد هر ۱۶ کیلو و نیم ۶۰ ریال خرید و فروش میشود .

رئیس پست وتلگراف

بوشهر - آقای‌فرزانگان‌رئیس پست و تلگراف خوزستان بریاست پست و تلگراف ایالتی جنوب منصوب گردیده است.

تاسیس کودکستان

قم - آقای حکمت وزیر معارف باتفاق آقایان ایرانی و رشید یاسمی و معاون کل اوقاف بقم وارد شدند . چندی است از طرف آقای حکمران برای تاسیس یکباب کودکستان اقداماتی بعمل آمده ودرنتیجه تشویقات عمومی عده‌ای از اهالی مبلغ ۵ هزار ریال برای تاسیس کودکستان مزبور پرداخته‌اند . کودکستان فردا با حضور آقای وزیر معارف مفتوح خواهد گشت .

کتاب قافیه

تالیف آقای حبیب یغمائی منتشر شد - محل فروش کتابخانه شرکت مطبوعات .

«نقل از اطلاعات ۱۳ آذر ۱۳۱۵»

اولین سمینار بیماریهای ترفوبلاست

۵-۷اسفندماه ۱۳۵۴

سالن مرکزی بیمارستان‌جهانشاه صالح

دانشکده پزشکی رازی باهمکاری جمعیت ملی مبارزه باسرطان و انجمن متخصصین بیماریهای زنان و مامائی اولین سمینار بیماریهای ترفو بلاستر، بمدت سه روزبرگزار مینماید .

در دوروز اول اصول کلی و پیشرفت‌های‌نوین‌بیماریهای‌ترفوبلاست وسیله اساتیدفن و متخصصین‌بازگو میشود . روز سوم اختصاص به‌بحث آزاد خواهد داشت که همکاران کارهای تازه وابتکاری خودرا درزمینه بیماریهای زنان و مامائی و مشکلاتی را که درعمل باآن روبروشده‌اند مطرح می‌نمایند .

افراد مایل بایراد سخنرانی درمورد تحقیقات و بررسی شخصی ویا معرفی مورد جالب ، میتوانند متن سخنرانی خودرا حداکثر تاآخر دیماه ۱۳۵۴ به‌آدرس :

تهران -خیابان شاهرضا - پلاک ۹۵۹ بیمارستان جهانشاه صالح

دبیرخانه بیماریهای ترفوبلاست‌ارسال دارند .

م‌الف ۱۸۸۲۸

آگهی استخدام

وزارتجنگ(اداره لجستیکی هلیکوپترهای نیروهای مسلح شاهنشاهی) تعدادی کارمندغیر نظامی که واجد شرایط زیر باشند جهت خدمت در تهران از طریق انجام آزمایش و مصاحبه انتخاب واستخدام مینماید .

ردیف	تحصیلات مورد نیاز	تجربه مورد نیاز
۱	لیسانس مهندسی یامهندسی هواپیما	تجربه در تعمیر ونگهداری هواپیما و مهندسی آزمایشگاه
۲	لیسانس مهندسی راه وساختمان	تجربه درمدیریت مهندسی تاسیسات صنعتی
۳	لیسانس علوم کامپیوتر	تجربه درمدیریت کامپیوتر ومخابرات باارقام
۴	لیسانس مهندسی ، بازرگانی یامدیریت‌بازرگانی	تجربه درمدیریت صنایع هواپیما و تجزیه و تحلیل سیستمها ومدیریت طراحی
۵	لیسانس ایمنی صنعتی یاهواپیمائی	تجربه درصنایع یاایمنی هواپیما
۶	لیسانس علوم کتابداری	تجربه درکتابداری فنی
۷	لیسانس زبان انگلیسی	تجربه درمترجمی

شرایط ورود بخدمت :

الف : تابعیت دولت شاهنشاهی‌ایران

ب: متدین بیکی از ادیان (اسلام ، مسیحی ، کلیمی ، زرتشتی)

پ: داشتن دفترچه پایان خدمت یابرگ معافیت دائم یاسپردن تعهد خدمتی برای متخصصین .

ت: داشتن مدرک تحصیلی و تخصصی لازم در شغل مربوطه

ث:حداقل سن ۱۸ سال وحداکثر ۴۰ سال تمام .

توضیح :

کسانیکه بزبان انگلیسی آشنائی کامل داشته باشند در شرایط مساوی ارجحیت دارند ، داوطلبان بمنظور ثبت نام و کسب اطلاعات بیشتر میتوانند روز های شنبه و دوشنبه از ساعت ۸ الی ۱۵ باهمراه داشتن عین آخرین مدرک تحصیلی و تخصصی به مدیریت امور اداری اداره لجستیکی‌هلیکوپتر ها ی‌نیروهای مسلح شاهنشاهی واقع در امیرآباد شمالی روبروی دانشکده اقتصاد ، ساختمان پری مراجعه نمایند.

م‌الف ۱۸۸۲۷ آ-۳۸۰۱۸ ۱-۱۵

شهردار هفته

کم مانده بود مشکین شهر یک پاریس کوچولو بشود!

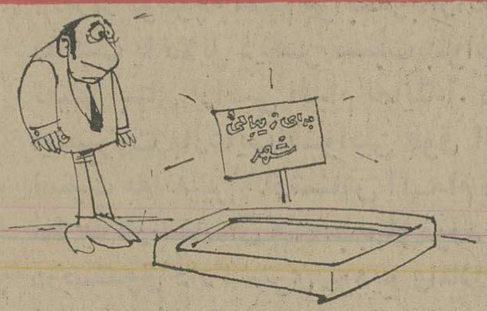

مشکین شهر- یکی ازآرزو های بزرگ اهالی مشکین شهر این بود که شهردار شهر اینها مشکین شهری باشد و غریبه، اختیاردار شهرشان نباشد. سرانجام این آرزوی دیرینه برآورده شد و شهردار «خودی» شهرداری را ازشهردار «نه‌خودی» تحویل گرفت.

اهالی تا توانستند خوشحالی کردندو شهردار، تا قدرت‌داشت، بریشان‌نطق‌کرد، حتی درجلسه معارفه و آشنائی عده‌یی درپایان سخنان شهردار بومی خود. از بس کف زدند دستشان باد کرد، این هیجان هنگامی‌به‌اوج رسید که آقای شهردار، دریک قسمت از سخنرانی طولانیش، گفت «اگر خدابخواهد مشکین شهررا به‌یک پاریس کوچولو مبدل خواهم کرد.»

یادش بخیر، چه روز فرخنده وپرمیمنتی بود ..الان که یک سال از ان روز رویائی وشاد شاد گذشته، مشکین شهر نه تنها کوچکترین شباهتی به پاریس پید انکرده، بلکه بعضی از جاهایش خیلی هم بدتر از قبل شده (!) که از جمله این نقاط عاقبت نابخیر، خیابان پهوی مشکین شهر است.

در اوایل کارشهردار بومی مشکین شهر، که علاقه بسیار زیادی به این خیابان داشت، دستور داد که با کلنگ بجان آسفالت های آن بیفتند، و در وسط این خیابان که عرضش یازده متر است بلوار بسازند!

سرانجام، باصرف مبالغی«وجه» ومقادیری وقت، چند شش‌ضلعی سیمانی تابوت مانند، دروسط این خیابان باریک ایجاد شد، ولی حتی چراغهای پرنوری‌هم که بعدها بالای این «بلوارک» ها نصب کردند، نتوانست از غیر قابل عبور شدن خیابان جلوگیری کند و سرانجام یک روز صبح که اهالی از خواب برخاستند دیدند که جا «تر»است وبلوارک‌ها نیست!

آقای خادم‌زاده که این خبر را به روزنامه ارسال داشته، نوشته است: چه خوب بود که شهردار عزیز مشکین‌شهری ما تجربه شبیه سازی‌رابهمین جا ختم میکرد و بجای‌آن‌دست به اقدامات لازم‌تر و اساسی‌تری برای همشهریان خود میزد، چون در حال حاضر اقاقیاهای زیبای شهر در اثر بی‌آبی در حال خشکیدن است، خیلی‌از پیاده‌روها وخیابانها، موزائیک وآسفالت میخواهد، شهر ما احتیاج به یک پارک یا پارک های عمومی دارد و.... چون هیچ شهرداری ازشهردار‌بومی خودمان با ضروریات مشکین شهر آشناتر نمی‌تواند باشد، اهالی همچنان چشم‌براه‌اقدامات مثبت ایشان هستند.

مزاحمان هفته

به عابر بیچاره هم راه عبور بدهید!

مشهد - ضمیمه کردن قسمتی از «پیاده‌رو» به جلو مغازه، از مزاحمت هایی است که ریشه در زمانهای دورو گذشته دارد. این عمل ناصواب که از بعضی مغازه‌داران‌سرمیزند،سبب میشود که عابر، راه خود را به وسط خیابان کج‌کند، دروسط خیابان هم خطرهائی وجود داردکه جزئی‌ترینش زیر ماشین رفتن است!

البته مقدار تجاوزی‌که‌در حق‌عابرین میشود، در مشاغل مختلف فرق میکند: فروشندگان کالا، در جلو مغازه خود، فقط مقداری از پیاده‌رو را به چیدن کالا اختصاص میدهند و تقریبا برای همشهریان کمی، خطر تدارک می‌بینند!

اما تعمیرکاران، اغلب تمامی پیاده‌رو محدوده خود را به تصرف درمیاورند.

بامید روزی که مغازه‌داران محترم‌پایشان را باندازه گلیمشان دراز کنند وعابران را در معرض ویراژهای ترسناک‌بعضی از رانندگان با معرفت (!) قرار ندهند.

چگونه اتومبیل کاریکاتوریست ما سه‌چرخه شد؟!

اتومبیل هفته

تهران - از قرار معلوم ماشین‌پاها که قرار بود وقت عزیزشان را صرفکار های لازم‌تروبهتری بکنند، از شدت‌علاقه به اتومبیلداران، حاضر نشدند، این‌کار پرزحمت و بی‌درآمد را کنار بگذارندو همچنان به پائیدن ماشین‌ها مشغولند (هرکس شک دارد در هرجا که دلش خواست ماشینش راپارک کند و موقع خروج از پارک ببیند که چند نفر به او سلام می‌کنند).

بعضی از این افراد زحمتکش‌بقدری مناعت نفس دارند، که اگر کسی‌یادش برود درازای چند دقیقه پارک کردن‌در زمین خدا به‌آنان وجه یا وجوهاتی بدهد، ابدا بروی طرف نمی آورند، بااین تفاوت که دفعه دیگر که‌اتومبیلش را در آن نقطه پارک کند، یا «برف پاک‌کن» آن بهوا میرود یا قالپاقش به زمین! البته چون در هر صنفی همه جور آدم پیدا می شود بعضی‌ها بدون اینکه دیناری حق ماشین پائی بدهند هم قالپاقشان سرجای خودش هست، هم برف‌پاکنشان چون ازحق نگذریم، در میان این عده‌هم‌هستند کسانی که با شرافت و انسانیت، نان زحمت خودشان را می‌خورند و با صداقت وپاکی، در ازای پولی‌که‌دریافت خواهند کرد، واقعا ازاتومبیل‌هامراقبت می‌کنند. بااینهمه اگر درکاریکاتورمربوط به‌این مطلب می‌بینید، که اتومبیل این آقا چرخ‌هایش را از دست داده، اینهم استثنائی است و دلیلش اینستکه چندی قبل، کاریکاتوریست روزنامه به علت نداشتن یک تومانی، یکی از چرخ‌های اتومبیلش را هنگام پارک کردن، گم کرده وحالا هرچه کاریکاتور ازاتومبیل میکشد ،یک چرخ ندارد!

«شو-خرس» هفته

این خرس اهالی «انگنه» را از خنده روده‌بر می کند!

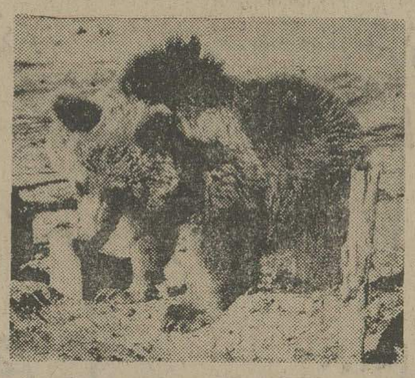

رضائیه - تازگیها، دررضائیه یک خرس خوشمزه و شوخ برای اهالی نوعی «شو»ی مجانی اجرا میکند و تماشائیان عزیزرا بدون هیچ نوع هزینه و دردسری از خنده رودبر میکند!

خرس «شومن» در جنگل متولد شده و در همانجا هم بزرگ شده وتاقبل از اینکه جهت اجرای چند برنامه به روستای انگنه رضائیه بیاید، هیچ نوع فعالیت هنری نداشته است!

حسین عمو، کشاورز کهنسال روستای انگنه که در حال حاضر مدیریت برنامه‌های خرس مذکور را به‌عهده دارد، طی مصاحبه‌یی گفته است: «چند روز قبل هنگامیکه درمزرعه خود مشغول صرف چای‌بودم این‌خرس‌هنرمند، بافروتنی و تواضع خاصی وارد مزرعه من شد و پس از آنکه بانگان دادن سرودم عرض ادب کرد کنار اجاق نشست.

«چند دقیقه بعد، با پیدا شدن سروکله یک روباه، خرس بدون اینکه منتظر اعلام برنامه بشود، برای چند نفری که در اطرافش جمع شده بودند به اجرای برنامه پرداخت. او مدت نیم ساعت چندین رقم بازی سر روباه درآورد وروباه نیز که مجذوب هنر خرس شده بود بدون سرو صدا ومخالفت تاپایان برنامه (که چند دقیقه آنهم بازی با آتش بود) با او همکاری کرد.

البته روباه که در حین آتش‌بازی کمی پایش سوخته بود بالاخره ازآنجا رفت، ولی خرس در «انگنه» ماندگار شد! حسین عمو گفته است چند روز گذشته از برنامه های جالب خرس استقبال فراوانی بعمل آمده و باتوجه به‌اینکه خرس مذکور «ته‌صدائی» نیز دارد، پیش‌بینی می شود که در این زمینه هم هنر او بدرخشد!

شعر هفته

بارالهی حفظ کن هرکس رود، این راه را!

زرند- ناهموار بودن جاده «کرمان - زرند» باعث شده که یکی از خوانندگان روزنامه اطلاعات به نام محمدعلی بابائی تحت تاثیر «دست‌انداز» جاده زبان‌بسته را دست بیندازد، وابیات زیررا با سوز وگداز بسراید:

هست دراستان کرمان، نزدهرصاحب‌نظر،
راه کرمان وزرند ازراههای پرخطر
دررہ کم‌عرض آن، اغلب تصادف‌میشود
از تصادف‌هم نباشد، حاصلی‌غیرازضرر!

گشته تصویب اعتبار راه کرمان وزرند
پس کجا هستند، آن ابزار کاروکارگر؟
بارالهی حفظ کن ،هرکس‌رود، این‌راه‌را
هم بده توفیق خدمت‌را، به‌ابناء بشر
آنکه مسئولست دریک سازمانی، بیگمان
گرکند خدمت، نباشد کار او شق‌القمر!

● سرویس زیر آسمان کبود:

گرکه «دست‌انداز» باشد سوژه‌یی‌باب‌غزل
اززمین و آسمان‌بارد، «علی» جان،شعرتر!

هر گلی

بگلخانه احتیاج دارد

فقط تا ۲۰ آذر سفارش قبول و تعهد نصب میشود

سری جدید گلخانه‌های پیش ساخته شده آلمینیومی توسط دفتر فنی کشاورز
تلفن ۷۵۳۳۰۰ ازانگلستان واردشد
گلخانه ها در ۳ اندازه مختلف
۲٫۵۵ × ۳٫۱۷
۲٫۵۵ × ۳٫۷۹
۳٫۱۷ × ۳٫۷۹

ما تمام وسائل لازم برای این گلخانه‌ها را دراختیار داریم
۱- بخاری وشوفاژ برقی برای گرم کردن گلخانه
۲- پیت برای جانشین کردن‌خاك (اگر پیت مصرف شود ۵ درجه خاك گرم‌تر و برای کاشت نباتات وانرژی کمتری لازم است).

بیائید همه، امسال در گلخانه‌های ساخت آدن انگلستان گوجه‌فرنگی بکاریم.
بیائید امسال تعطیلات آخرهفته راهم تجارت‌و هم‌سرگرمی خوبی داشته باشیم.
بیائید امسال از هر مترمربع ۲۷ کیلو گوجه‌فرنگی به دست آوریم.
بیائید امسال گل و سبزیجات مصرفی منزل را خودمان تهیه نمائیم.
بیائید اززندگی خود لذت و برعمر خودبا سروکارداشتن باگل بیافزائیم.

نماینده انحصاری: دفتر فنی کشاورز
خیابان تخت جمشید شرقی. شماره ۳۶۰ تلفن: ۷۶۲۷۹۲ - ۷۵۳۳۰۰

روز مادر
سوپرنووا کادو بدین

فاچ کنی چیپی مدل ۶۰۳
سوپرنووا
۱۰۳ تومان و ۹ ریال

SN SUPERNOVA
محصولات مدرن سوپرنووا
در بسته‌های کادوئی، سفارش ایتالیا
نماینده انحصاری و مرکز پخش: شرکت صنعتی کالری - خیابان فیشرآباد شماره ۱۱۳ تلفن ۸۲۸۳۷۸-۹

آگهی خرید اراضی واملاک واقع در قنات کوثر

سازمان مسکن بمنظوراجرای سیاست دولت در زمینه تامین مسکن و باستناد ماده ۵۰ قانون بودجه وبرنامه وماده ۲ قانون معاملات زمین قسمتی ازاراضی قنات کوثر واقع درشمال غربی تهران پارس را که مساحت آن درحدود یك میلیون وپانصد وهفده هزار و ششصد وده ۱۵۱۷۶۱۰ مترمربع و مشخصات آن با توجه بکروکی که درآگهی منعکس گردیده و در محدوده ذیل میباشد جهت اجرای برنامه‌های شهر سازی وخانه سازی خریداری مینماید .

شمالا ـ باراضی جنگل کاری شده متعلق بوزارت کشاورزی ومنابع طبیعی

شرقا ـ به خیابان مجیدآباد

جنوبا ـ بخیابان وفادار وامتداد آن تا مسیل

غربا ـ در دوقسمت اول که شمال غربی است بدیوار قلعه قنات کوثر دوم بمسیل.

مراتب جهت اطلاع کلیه صاحبان حق ومالکین اراضی واقع در محدوده مذکور آگهی واز نامبردگان دعوت میشود حداکثر ظرف پانزده روز ازتاریخ انتشاراین آگهی بین ساعات ۲٫۵ تا ۶ بعداز ظهر باداره کل حقوقی سازمان مسکن واقع در خیابان لاله‌زار نوکوچه مفخم مراجعه وباارائه اسناد مالکیت یا دلایل دیگر نسبت بتوافق در تعیین بهای اراضی اقدام نمایند . در غیر اینصورت بارعایت قوانین فوق الذکر نسبت به تعیین کارشناس اقدام و طبق نظریه کارشناسان منتخب بهای مورد معامله درصندوق دادگستری تودیع واملاك مورد نیاز طبق اسناد رسمی و باحضوروامضای نماینده دادستانی بدولت منتقل خواهدشد

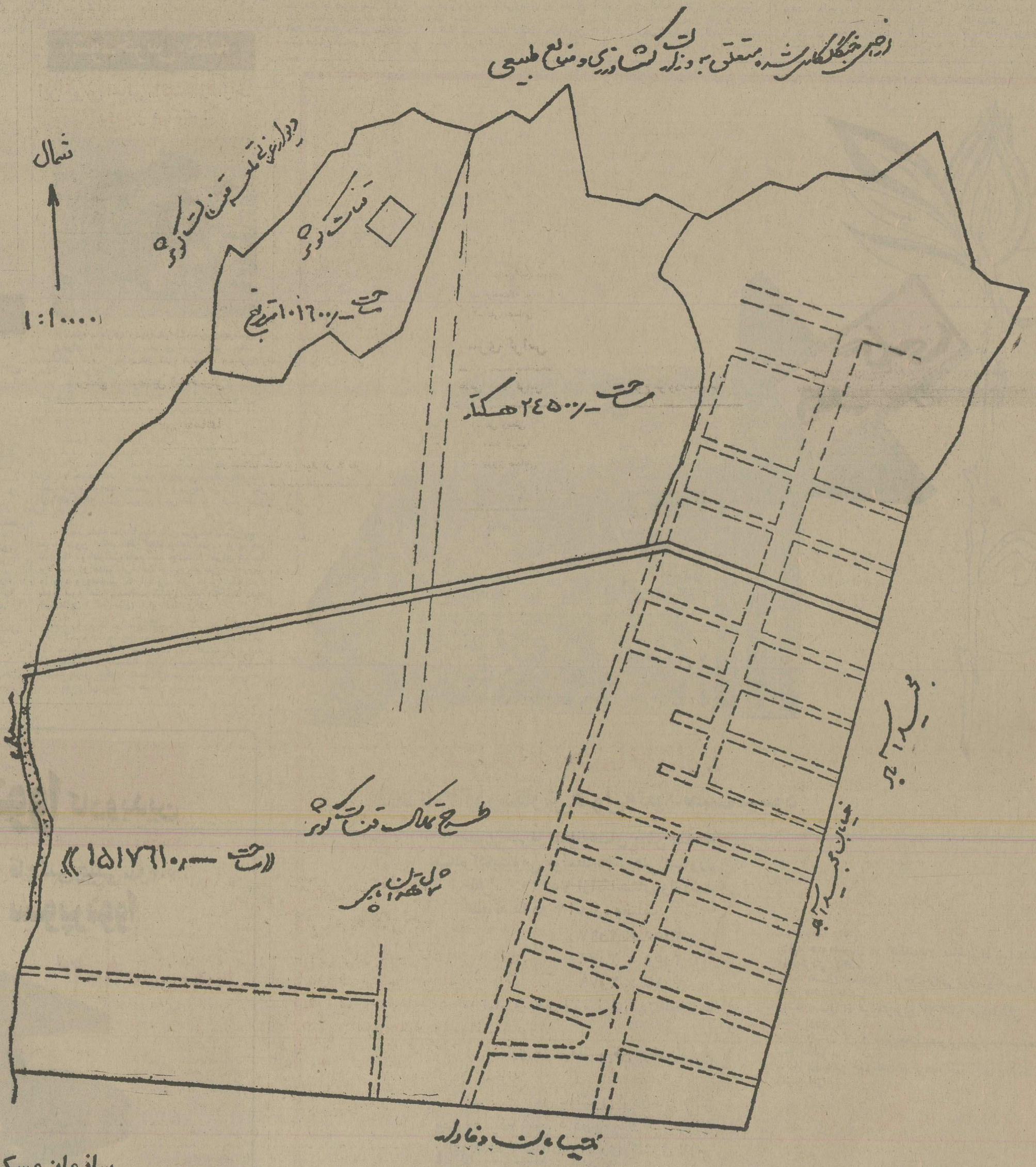

سازمان مسکن

م الف ۱۷۷۸۳

التهاب موتور سواری در یک مسابقه بیسابقه!

قهرمانانی که با «یاماها» میراندند باشایستگی، مهارت، تخصص درکارائی های ویژه، هنر نمائی و تسلط فوق العاده تمام عناوین را درو کردند

شوروشوق واقبال همه مردم وخصوصاً جوانان

تکنیک موتورها را بحد اعلاء برتری داده است

پیروزی در مسابقات موتورسواری نشان میدهد که : یاماها همیشه بهترین وبرترین را میسازد .

یاماها پیستهای تهران را هم فتح کرد.

اعضای تیم یاماها مدتهاست در عرصه رقابت موتور سواری با «یاماها» همچنان به پیش میتازند و در این کاراز مهارت فوق‌العاده‌ای برخوردارند و کاملا بزیر وبم موتوری که برآن سوارند ، آگاهند ومیدانند که چگونه از ویژگیها و خصوصیات تکنیکی آن بهره - برداری کنند و در مسابقات بسود خود از این کیفیات‌فنی استفاده نمایند.

در این مسابقه نیز آنها چنین کردند و نتایج بدست آمده قابل توجه بود.

جهانگیر زهدی ستاره مسابقات قهرمان۲۵۰سی‌سی کراس

در بررسی نتیجه مسابقات از تیم یاماها ۸ نفر موتور سوار امتیازات فوق‌العاده‌ای بدست آوردند که ٤ نفر آنها نفراول وسه نفر از اعضای تیم یاماها در مقام دوم و یکنفر آنها نیز مقام سوم را کسب کرد و بنابه نظر اکثریت ستاره این مسابقات «جهانگیر زهدی» از تیم یاماها بود.

شایستگی ، مهارت ، قدرت اتکاء بنفس ، تخصص در کارائیهای ویژه ، هنرنمائی در حد تبحر و تسلط فوق‌العاده قهرمانان تیم یاماها با اعتقاد و اطمینان به برتری تکنیک‌موتور - سیکلتهای یاماها شکوفا ومتجلی شد و اعضای این تیم با تکیه به مشخصات خاص موتور سیکلتهای یاماها بنحو احسن‌از خود استعداد و مهارت نشان دادند و این شعار را یکباردیگر ثبت کردند که :

یاماها همیشه بهترین وبرترین میسازد.

جهانگیرزهدی پیشتاز دریك نمایش تحسین انگیز

سری تریل

کلاس ٤۰۰ تریل	نوع موتورسیکلت
۱- حسین قربانی	یاماها
۲- محسن خزریان	یاماها
۳- مهیار عقدائی	هوندا

کلاس ۵۰ تریل	نوع موتورسیکلت
۱- اسماعیل شاه حسینی	یاماها
۲- رحمت‌اله پرنده	یاماها
۳- علی حسامی	یاماها

سری کراس

کلاس ٤۰۰ کراس	نوع موتورسیکلت
۱- نبی زینعلی	یاماها
۲- محمد درسرا	یاماها
۳- پیروز صداقتی	مایکو

کلاس ۲۵۰ کراس	نوع موتورسیکلت
۱- جهانگیر زهدی	یاماها
۲- عباس افتخاری	مونتا
۳- همایون اشکان	هوندا

کلاس ۱۲۵ کراس	نوع موتورسیکلت

در این کلاس فقط سه‌نفر شرکت کننده وجود داشت که باین ترتیب مقامهای اول تا سوم را بدست آوردند :

۱- همایون اشکان	هوندا
۲- محمد فرخنده کلام	زونداپ
۳- جواد روشن	زونداپ

تیم یاماها - از چپ براست : محمدتقی بادیه‌نشین- محمددرسرا -توحید ثمری - جهانگیر زهدی - نبی زینعلی - اسماعیل شاه‌حسینی

تیم یاماها

تیم یاماها متشکل بود از ۸ نفر :

۱- جهانگیر زهدی
۲- اسماعیل شاه حسینی
۳- حسین قربانی
٤- نبی‌زینعلی
۵- محمد درسرا
٦- محمد تقی بادیه نشین
۷- توحید ثمری
۸- چنگیز شیران

یك مسابقه هیجان‌انگیز

روز جمعه ۲۳ آبانماه یکبار دیگر موتور سواران زبده وبرگزیده تهران کارائی ویژه خود و عملکرد موتوری راکه باآن میراندنددر یک مسابقه موتور سواری در پیست شهران نشان دادند .

در این جمع بیش از ۷۰ نفر موتور سوار شرکت داشتند با موتورهای یاماها - هوندا - سوزوکی - مایکو - مونتسا - زونداپ - سی‌زد .

این مسابقه دردوسری تریل وکراس ودر ۵ کلاس : کلاس٤۰۰ تریل - کلاس ۲۵۰ تریل کلاس ٤۰۰ کراس - کلاس ۲۵۰ کراس و کلاس ۱۲۵ کراس برگزار گردید که نفرات اول تا سوم آن تعیین گردیدند .

نوعی ورزش

التهاب موتور سواری چندی است که در جهان عده زیادی ازطبقات مختلف وبخصوص جوانان را بخود جلب کرده است و بهمین منظور مسابقات موتور سواری نیز از اهمیت ویژه‌ای برخوردار است.

ضابطه مسابقات

مسابقات موتور سواری در جهان دارای ضابطه‌های گوناگون و شرایط مختلفی است که موتورسواران ملزم به اجرای آن‌هستند. در ایران نیز بااستقبال عمومی، چندی است که مسابقه‌های گوناگون موتورسواری انجام میگیرد.

ازدیرباز در ایران مردم باموتورسیکلت «یاماها» آشنا شده‌اند و تاکنون بیشترین‌استقبال‌ازاین نوع‌موتورسیکلت‌بوده است‌بالاترین‌رقم فروش و بالطبع در اکثر مسابقاتی که درسالهای اخیر برگزارگردیده، موتورسواران جوان ما بانام «یاماها» (وتکیه برخصوصیات فنی آن) مهارت خویشتن را تاحد قهرمانی تثبیت کرده‌اند.

روز جمعه گذشته نیز قهرمانانی که بریاماها تکیه کرده بودند ، یک تیم کامل بشمار میرفتند و در اغلب کلاسها که مسابقه برگزار شد قهرمانانی که با موتورسیکلت یاماها میراندند مقامهای اول و دوم و سوم را بخود اختصاص دادند .

پذیرش دانشجودر آموزشگاه افسری رادار نیروی هوائی شاهنشاهی

۱- آموزشگاه افسری نیروی هوائی شاهنشاهی ، ازبین دیپلمه های ریاضی، طبیعی‌ودیپلم‌هنرستان(برق-الکترونیك) که حداکثر سن آنها ۲٤ سال وبرای کسانیکه خدمت زیر پرچم‌را انجام داده‌اند ۲۵ سال تمام باشد و دارای سلامت جسمانی کامل بوده و ازعهده آزمایش استعداد مربوط برآیند برای دوره ۱۸ ماهه این آموزشگاه‌دانشجو میپذیرد .

۲- حقوق ومزایا :

دانشجویان در مدت تحصیل شبانه روزی بوده و هزینه آنان بعهده نیروی هوائی میباشد و ماهیانه‌مبلغ ۹۲۵۰ ریال دریافت خواهند کرد. دانشجویان پس از طی دوره تحصیل به درجه ستوان سومی مفتخر واولین حقوق آنان ۲٤۰۳۰ ریال و در صورتیکه در خارج از مرکز خدمت نمایند ۳۸۳۱۰ ریال خواهد بود.

۳- افسران از مزایای دیگری نظیر طی دوره و ماموریتهای خارج از کشور ، پاداش سالیانه،پس‌انداز تامین آتیه که‌درمدت سی‌سال‌خدمت بالغ بر۳٦۲۰۰۰۰ ریال میگردد بهره‌مند میگردند . خانه های سازمانی، درمان رایگان و استفاده‌از فروشگاه های ارتشی با تخفیف قابل ملاحظه نیز قسمتی از مزایای خدمتی‌آنان خواهد بود.

٤- داوطلبان برای استفاده از موقعیت و ثبت نام همه روزه باستثنای پنجشنبه ها و تعطیلات رسمی با در دست داشتن مدارك تحصیلی و فتوکپی آن وعین شناسنامه از ساعت ۷ صبح تادو بعداز ظهر در تهران بفرماندهی آموزشهای هوائی خیابان دماوند(تهران‌نو) ایستگاه فرودگاه و در شهرستانها به‌پایگاه‌ها،ایستگاه های نیروی هوائی و یا مراکز کاریابی وزارت کار و امور اجتماعی مراجعه نمایند.

م‌الف ۱٦۸۰۳

نیروی هوائی شاهنشاهی

نیروی دریائی شاهنشاهی

آگهی استخدام «اعزام به‌خارج»

نیروی دریائی شاهنشاهی برای تکمیل کادر درجه داری خود تعدادی داوطلب بامدرك قبولی سوم‌متوسطه یا «پایان دوره راهنمائی» استخدام وپس ازموفقیت درآزمایشات جهت طی‌دوره بخارج‌ازکشور اعزام مینماید .

داوطلبینی که سن آنها بین ۱۵ تا ۲۰ سال تمام می باشد می توانند همه روزه با در دست داشتن آخرین مدرك تحصیلی واصل شناسنامه و یك قطعه عکس٤×۳ بمعاونت پرسنلی نیروی دریائی شاهنشاهی واقع در طهران خیابان سپهبدزاهدی‌بالاتر ازبیمارستان ایدا (مدیریت استخدام) و یابه‌پایگاه ها و نمایندگی های نیروی دریائی شاهنشاهی در شهرستان های بندر پهلوی .خرمشهر .بندرعباس.بوشهر. کرمانشاه . رضائیه . اصفهان .مشهد. یزد .زاهدان‌کاشان .شیراز . کرمان مراجعه نمایند م الف ۱۱۳٤۱

آگهی استخدام

بانك سپه برای تکمیل کادر پرسنلی خود تعدادی کارمند برای مشاغل مختلف با مدرك دیپلم کامل متوسطه و پائین تر از آن (پنجم- چهارم متوسطه و سیکل) از طریق آزمون کتبی و مصاحبه با حقوق مکفی طبق شرائط زیر استخدام می نماید :

۱- داشتن کارت پایان خدمت نظام وظیفه یا برك معافیت دائم
۲- حداکثر سن ۲۵ سال
۳- آشنائی بامور ماشین نویسی

داوطلبان می‌توانند فتوکپی مدارك تحصیلی وبرك معافیت دائم‌یاکارت پایان خدمت‌نظام‌وظیفه خود رابانضمام تقاضای شغل و دو قطعه عکس ٤×٦ حداکثر تاتاریخ ۱۵ر۹ر۵٤باپست‌سفارشی بنشانی :

اداره استخدام - اداره کل کارگزینی بانك سپه واقع درمیدان سپه ارسال دارند.

ضمنا اشخاصی که باستخدام بانك درآیند از مزایای بیمه درمانی - بازنشستگی حق‌استفاده از باشگاه کارکنان بانك سپه و وامهای مسکن‌و تعاونی بهره‌مند خواهند شد.

۱-۲ بانك‌سپه

شنبه‌ها، روزدنیای ورزش

دهها سیاستمدار، محقق، شاعر و نویسنده: دیدار در یک عروسی درویشانه

جالب ترین و خبرساز ترین جشن عروسی سال ـ که اصلا شباهتی با جشن های عروسی معمولی نداشت یکشنبه این هفته ، باحضور گروه کثیری از استادان دانشگاه، چهره های معروف علم و ادب روزنامه‌نگاران قدیمی و سیاست پیشگان معروف چه از یاد رفته ، و چه فعال در باشگاه دانشگاه تهران، برگزار شد .

محمود خدیوجم و همسرش: عروسی ساده این دو نفر دهها دانشمند ، شاعر و سیاستمدار را به باشگاه دانشگاه تهران کشاند .

دکتر «حسین خدیو جم» پژوهشگر ، نویسنده و مترجم معروف و رایزن فرهنگی ایران در افغانستان ، پس از ۹ ماه دوری از دوستان، با یک حضور چند روزه در تهران ، خیلی سریع و بی آلایش ، « محمود خدیوجم» پسر خود را ـ که او نیز مترجم فرانسه و عربی است ـ لباس دامادی پوشاند و در عین حال، محفل درویشانه و شاعرانه‌یی برای دیدار یاران دیرین خود فراهم آورد.

باورود یکایک مدعوین به باشگاه دانشگاه ، جشن عروسی ، اندک اندک به یک محفل ادبی ، هنری و سیاسی تبدیل شد ! بطوری که ناظران اظهار عقیده کردند تا امروز ، کمتر سابقه داشته است که این همه مردان سیاست و ادب ، نویسندگان و شعرا ، محققان و پژوهشگران ، مترجمان و مولفان واستادان وشاگردانشان زیر یک سقف ، آنهم بخاطر شرکت در یک عروسی در کنار هم گرد آمده باشند .

چهره های سرشناس این جشن که بخاطر «وفور» آنان ، که اسامی تعدادکمی از آنها در ذهن « راوی» مانده ، عبارت بودند از :

مهندس گنجه‌ای (سردبیر هفته نامه فکاهی « باباشمل» ـ رئیس پیشین دانشکده علوم و وزیر اسبق در کابینه مرحوم علا) ـ دکتر نصر (رئیس انجمن شاهنشاهی فلسفه ایران)دکتر سید جعفر شهیدی (رئیس لغت نامه دهخدا)ـ استاد حبیب یغمائی ندوشن (استاد دانشگاه) ـ

ـ دکتر محمد علی اسلامی دکتر محمود عنایت (مدیر مجله نگین) ـ سید عبدالله انوری (محقق) ـ ناصر پاکدامن (نویسنده قدیمی) دکتر مرندی (سردبیر مجله های پیک) ـ دکتر سادات ناصری (استاد دانشگاه)ـ

مهندس ناصح ناطق (نویسنده) ـ دکتر مظاهر مصفا (شاعر معروف) و همسرش : دکتر بانو فیروز کوهی (شاعره) ـ شمس آل احمد ـ دکتر محمود کیانوش ـ دکتر پرهام ـ محمدزهری ـ اسلام کاظمیه و بسیاری دیگر ..

شاعر معروف « مهدی اخوان ثالث» نیز که بعللی نتوانسته بود به این جشن «شلوغ پلوغ » اماساده و درویشانه بیاید ، فرزندارشد خود « توس» را بنمایندگی فرستاده بود .

گروهی از سرشناسان دیگر نیزبجای خود، «دسته گل» فرستاده بودند ـ تعداد دسته های گل ، آنقدر زیاد بود که باشگاه دانشگاه را عطرگیج‌کننده‌گل، انباشته‌بود از چهره های معروفی که «دسته‌گل» فرستاده‌بودند از دکتر پرویز ناتل خانلری ـ دکترنهاوندی (رئیس‌دانشگاه تهران) ـ رضا قطبی (مدیر عامل سازمان رادیو تلویزیون ملی ایران) و محمود جعفریان (معاون همین سازمان) را میتوان یاد کرد .

ازخصوصیات ویژه جشن، صفا و گشاده‌رویی میزبان بود ، بطوریکه مترجم و محقق خراسانی ، بالهجه شیرین مشهدی خود ، از همه مدعوین با لبخندو جمله معروف تکیه کلام خود : « الهی زنده باشی » استقبال و پذیرائی میکرد .

«رکس هاریسون» فرزانه تائیدی را هم مثل گوگوش «بور» کرد!

پس از گوگوش ، فرزانه تائیدی هم باسردی و بی‌مهری آقای « رکس‌هاریسون » ، هنرپیشه معروف اما بداخلاق انگلیسی ، حسابی بور شد.

چند روز قبل ، در جریان برگزاری اولین روز فستیوال بین‌المللی فیلم تهران ، «فائقه آتشین» دیروز وبانو «گوگوش وثوقی» امروز، ضمن اجرای چندترانه‌بزبان‌انگلیسی، از «رکس هاریسون» دعوت کرد که با او برقصد ، اما «رکسی» ، دعوت گوگوش را رد کرد .

گوگوش به هوای ان که طرف متوجه نشده ، چند بار تقاضای خود را تکرار کرد ، اما هنرپیشه انگلیسی که از شدت خونسردی انگاراصیل‌ترین «جنتلمن» بریتانیاست ، هرگز به گوگوش «رو» نداد! درین میان ، خیلی‌ها بی‌اراده خنده‌شان گرفت، ازجمله‌فرزانه تاییدی امروز و فرزانه‌کاردان «همسرپرویزکاردان» دیروز!

آنشب گذشت و «خانم‌وثوقی» ناراحت و دمغ به خانه رفت. دست برقضا ، یکی دو روز بعد، در یک مجلس گرم و شلوغ دیگر ، «فرزانه تائیدی» هنرپیشه معروف تئاتر وسینما و تلویزیون ، با «رکس هاریسون» روبرو شد .

«فرزانه» خواست با یک تیر دو نشان بزند : هم روی هنرپیشه اخموی انگلیسی را به خیال خود کم کند و هم ثابت کند که ازگوگوش کمتر که‌نیست، هیچ رگ خواب انگلیسی‌هارا دردست دارد .

فرزانه تائیدی : مستر رکس هاریسون با من عکس می‌گیری؟

رکس‌هاریسون: من باگوگوش نرقصیدم، بیایم باتو عکس‌بگیرم؟!

بااین نیت، فرزانه تائیدی خود را ازمیان انبوه جمعیت بطرف رکس هاریسون کشاند، به زبان انگلیسی به «رکسی» گفت :

«جناب‌آقای رکس‌هاریسون! اجازه میدهید این ستاره غیر بین‌المللی یعنی بنده شرمنده ، افتخار داشته باشم در کنار وجود شریف‌بایستم و عکسی به یادگار برداریم؟»

رکس هاریسون که تا آن لحظه متوجه فرزانه تائیدی نبود، نگاهی به او انداخت ، و با همان اخم همیشگی‌اش خطاب به‌عکاسها گفت :

لطفا از من عکس نگیرید،من حاضر نیستم با هیچکس‌عکس بگیرم. شما هم خانم ، اجازه دارید بروید !

و با این ترتیب ، فرزانه تائیدی دومین قربانی‌بداخلاقی هنرپیشه انگلیسی، در جریان برگزاری فستیوال فیلم تهران شد !

شباهت «غریبه» با «سلطان صاحبقران» !

بدنبال مهاجرت محمدعلی زرندی مدیر دوبلاژ وکارگردان یکی دو فیلم فارسی از سینما به تلویزیون ، و عرضه‌سریال «غریبه» در همان حد بازاری فیلم‌های فارسی، این رغبت درسایر تهیه‌کنندگان ودست‌اندرکاران فیلم فارسی نیزایجاد شده است « ایده‌های درخشان»خودرا به تلویزیون برند و با استفاده از این جعبه جادویی ، فارغ‌ازدلهره« گیشه‌ها» وشکست‌های‌تجاری زندگی آرامی برای خود دست وپا کنند .

گرچه «غریبه»برای تماشاگران جدی و فهیم تلویزیون غریبه مانده و جایی در میان آنان نگشوده ، اما تادلتان بخواهد تماشاگران طرفدار داستانهای زودهضم و بدون محتوی جدی را به سوی خود جلب کرده است . برای همین، محمدعلی زرندی که اخیرا یک «فر» به آخر نام خانوادگیش افزوده تا مبادا خدای نکرده عدمیی فکر کنند که اثر تلویزیون اومحصول محمد زرندی معروف به « شاباجی خانم» است ،در تلویزیون حسابی ترقی کرده و رسما ازمقام «مدیردوبلاژی» بمقام کارگردانی ارتقاء یافته است .

تاجی احمدی همسر محمدعلی زرندی ـ یازرندی‌فر ـ در سریال غریبه نقش اول این اثر بزرگ شوهر خود را برعهده دارد . بدینسان ، سریال غریبه، دست‌کم ازین جهت با سریال سلطان صاحبقران ـ که ازنظرهنری ، براستی یک شاهکار است و همتایی برایش نمیتوان قائل شد ـ شباهت دارد . چون علی حاتمی کارگردان سلطان‌صاحبقران نیز ، نقش اول زن این سریال رابه همسرش ـ زری‌خوشکام ـ سپرده است.

کارآموزان وکالت

ودست‌ودلبازیهای محسن پزشکپور

« محسن پزشکپور» ، رهبر حزب‌انحلال‌یافته پان‌ایرانیست، ونماینده فعلی حزب رستاخیز ملت ایران‌ازخرمشهر درمجلس شورای ملی‌وعضو هیات‌مدیره کانون وکلای دادگستری ،در میان کار آموزان جوان وکالت، سوکسه عجیبی دارد!

علت علاقه کار آموزان وکالت به «پزشکپور»، این است که نماینده خرمشهر در مجلس رستاخیز، ازدست و دلبازترین وکلای دادگستری‌استو برای «سور»دادن، هرگزتردیدنمیکند. علاوه براین ، پزشکپور که ناطق زبر دستی نیز هست ، طی سالهای دراز وکالت دادگستری ، شهرت و اعتبار زیادی در دادگاهها و میان قضات بهم زده ، و قضات ، بهمین لحاظ، خط کارآموزان اورا معمولا بهتراز کارآموزان وکلای دیگر میخوانند و پرونده‌هایشان را زودتررسیدگی میکنند.بهمین جهت ، بعضی حقوق دانان جوان، ترجیح میدهندکه‌دوره کارآموزی وکالت خودرا زیر نظر«پزشکپور» بگذرانند، اما چون‌هروکیلی نمیتواند در یک زمان،سرپرست بیش از سه‌کار آموز باشد ، بسیاری از کار آموزانی که وصف شهرت ودست‌ودلبازی های پزشکپوررا شنیده‌اند، ازاینکه قانونا نمی توانند کارآموز او باشند و جایشان را سه نفر زرنگتر از آنها گرفته ،تامدتها دلخور و دمغ میمانند .

اما دهست و دلبازی پزشکپور، دراین‌است که‌مثل بعضی وکلای سرشناس دیگر ، به کار آموزان خود، زیاد میدان میدهد و نه تنها کار آموزان رادرمسائل حقوقی و جنائی راهنمایی میکند، بلکه حق‌الوکاله پرونده‌هایی راکه کارآموزانش بپایان رسانده‌اند، به خودشان میدهد واز آنجا که پرونده‌هایی که به پزشکپور ارجاع میشود، از پرونده های‌بزرگ و باصطلاح«نان و آبدار» است، نان کارآموزانش نیز در روغن می‌افتد !

«پزشکپور» درانتخابات اخیر چندین پرونده حقوقی کلان در دست اقدام داشت،اما پس از پیروزی درانتخابات کلیه آنها را دربست به سه تن از کار آموزانش واگذار کرد. این سه‌کار آموز که باید آنهارا « خوش شانس ترین» وپردرآمدترین کارآموزان سال لقب داد، پس از کناره‌گیری پزشکپور از کارهای وکالت دادگستری، جریان پرونده هارا باتکاء پزشکپور، در دادگاهها ادامه دادند و ظرف چندماه متوجه شدند که ناگهان چند صد هزار تومان حق‌الوکاله گیرشان آمده است، چیزی که در مخیله کارآموزان وکالت که معمولا از فارغ‌التحصیلان جوان و کم تجربه حقوقند ـ وحتی در مخیله بسیاری از وکلای سابقه‌دار نمی گنجد!

البته این سه کارآموز خوش شانس که یکشبه رمصد ساله رفته‌بودند پس از دریافت حق‌الوکاله ها، سور مفصل وخوش مزه‌ای به دیگر رفقای کارآموز خود دادند و باین ترتیب بود که دیگران فهمیدند:کارآموز یک وکیل سرشناس ودست ودلباز بودن چه مزیی دارد!

آناناس، گوهر شب‌چراغ!

در یک میهمانی رسمی که هفته گذشته در یکی‌ازموسسات‌دولتی‌برپاشد، برسر میز شام ظرف میوه‌یی نیز گذاشته‌بودند که یک «واحد» آناناس در میان‌آن‌خود ـ نمائی میکرد !

حاضران‌که‌چند صاحب‌مقام و شخصیت مهم مملکتی نیز درمیان آنها بودند تابه آخر ، ضمن آنکه گوشه چشمی به «آناناس» داشتند ، هیچیک جرات و جسارت آنرا نیافتند که باین « گوهر شب چراغ » میوه ها دست درازی کنند و البته‌میدانید که نرخ رسمی «آناناس» در میوه فروشیها ، با وجود عرضه فراوان آن کیلوئی ۱۸۰ ریال‌است و اما دانه آن چهل تا پنجاه تومان برای خریدار آب میخورد . برای اطلاع عرض شد که در میوه فروشی ، قیمت آناناس را نپرسید تا خجالت بکشید !

رکورد خاویار خوری شکسته شد

در ضیافتی که اتاق بازرگانی‌وصنایع ومعادن‌ایران‌به افتخار اعضای‌سندیکای نویسندگان و خبرنگاران داده بود ، از بین همه‌خوردنی‌هائی که برای مدعوین تدارک‌دیدند،نویسندگان و خبرنگاران، بیشتر به « خاویار» علاقه نشان دادند و ظرف های خاویار ، در این‌میهمانی، مرکز تجمع دوستان شده بود .

مطابق گزارش همکاران : رکورد خاویارخوری در این میهمانی توسط پنج نفر از نویسندگان و خبرنگاران شکسته شد که به ترتیب قهرمانی ، عبارتند از :

مسعود رحیمیان (از اطلاعات) ـ حسام‌الدین امامی (از کیهان) خانم اقدام (از رستاخیز) بحرالدین مهین‌تاش (ازآیندگان) و خسرو شاهانی(ازکیهان)

زن طنز، میزبان مردان طنز درکوی نهم آبان

سه‌شنبه گذشته ، هادی خرسندی و ایرج زارع (کاریکاتوریست) بدعوت بچه های کوی نهم آبان ، چند ساعتی را در میان آنان گذراندند . در این دیدارجوانان‌علاقمندبه‌روزنامه نویسی، سئوالات خود را با طنز نویس مورد علاقه خود ، در میان گذاردند که بحث و گفتگوی آنها نزدیک به چهار ساعت طول کشید .

ترتیب این دیدار را ، خانم شهلا راغبی (روزنامه نگار ،طنز نویس و مددکار اجتماعی)، که سرپرست گروه روزنامه نگاری کوی نهم آبان است داده بود و بروبچه ها ، در مرکز رفاه خانواده این کوی ، با استقبالی ساده و صمیمانه‌میهمانان‌خودرا پذیرا شدند.

هادی خرسندی‌و ایرج‌زارع ، خاطره این دیدار دوستانه‌و پرشور را هرگز فراموش نخواهند کرد ، علی‌الخصوص که هنگام مراجعت ، کادو هائی از کار های دستی مرکز رفاه خانواده کوی نهم‌آبان زیر بغل داشتند .

سپاه «آه» و «ناله» بازگشت

«ترانه‌سرائی» که از چند سال پیش با استفاده از مضامین و گاه‌متن شعر شاعران نوپرداز ، از تکرار کلمات«قلب و عشق و فراق و آه و ناله » و سایر ابزار های پرگردن « مصراع» رها شده بود ، این اواخر ، بار دیگر به همان مضامین و کلمات روآورده است و دوباره پای «دل وعشق وفراق» به‌ترانه های رادیویی و تلویزیونی باز شده است !

گروهی ، این بازگشت را ناشی از وقفه در انتشار آثار نوپردازان و عدم دسترسی بعضی ترانه سرایان «اهل توارد ! » به شعر معاصر میدانند ،جمعی نیز نمی‌فهمیدند مفهوم کلمات تازه‌ای‌که در ترانه‌شان گنجانیده‌اند ، چیست ، بدیهی‌است‌که مردم‌هم‌به عنوان‌خریداران صفحات ترانه ، به علت سردرنیاوردن ازکلمات نامفهوم در ترانه های « مدرن» اقبال خود را از آنها باز گرفته بودند !

تاج و پرسپولیس در «فرانس فوتبال»

مرتبست که «فرانس فوتبال» ـ معروفترین مجله فوتبال فرانسه ـ در هر دو شماره یک بار ، ستونی را به‌چاپ اخبار و تفسیر های مربوط به مسابقات سراسری فوتبال ایران (جام تخت جمشید) اختصاص می‌دهد. درستون مخصوص «خبرهای فوتبال ایران» این‌مجله، هر دو هفته یکبار نام‌شانزده تیم‌جام‌تخت جمشید (از تاج و پرسپولیس و ملوان گرفته تا آرارات و تراکتور سازی) ونتیجه‌بازی های انجام شده این تیمها ، بهمراه تفسیری کوتاه چاپ میشود. فرانس فوتبال اولین مجله ورزشی اروپایی است که‌اخبار وتفسیرهای مربوط به بازیهای فوتبال میان باشگاههای داخلی ایران را بطور مرتب چاپ میکند .

این خبرها و تفسیر ها بوسیله «جعفر دهقان» همکار خوب مادرسرویس ورزشی اطلاعات ومجله‌دنیای ورزش تهیه و به پاریس فرستاده میشود .

«جعفر» که به دو زبان انگلیسی‌و فرانسه‌تسلط دارد، نماینده‌رسمی «فرانس‌فوتبال» در ایران است و همکاری چشمگیرش با این مجله معروف فرانسوی، می تواند سرآغاز شناخت هرچه‌بیشتر فوتبال ایران در کشورهای اروپایی باشد .

جعفر دهقان که لیسانسیه زبان‌است،بتازگی‌دورمخدمت وظیفه خود را به پایان رسانده ، فعالیت مطبوعاتی خود را از سالها پیش ـ از چهارده، پانزده‌سالگی ـ آغاز کرده وامروز با وجودی‌که سن و سال چندانی از او نگذشته ، یکی از چهره های معروف و صاحب نظر در زمینه مسایل ورزشی ـ مطبوعاتی بشمار میرود .

آگهی بمالکین اراضی پلاک ۴۲ اصلی حسین آباد بخش ۱۱ تهران

بدینوسیله باطلاع مالکین اراضی پلاك ٤٢ اصلی حسین آباد بخش ۱۱ تهران برابر نقشه زیر که تابحال برای دریافت ارزش ملك خود مراجعه ننموده‌اند میرساند که باستناد مواد ۱۲ و ۱۳ قانون اصلاح بعضی ازموادقانون‌دعاوی‌اشخاص علیه‌دولت مصوب‌مردادماه ۱۳۵۳ ـ حداکثر ظرف مدت یکماه ازتاریخ انتشارآگهی برای انجام تشریفات انتقال قطعی و دریافت بهای قانونی آن به مدیریت امور مهندسی و املاك‌وزارتجنك واقع در خیابان سوم‌اسفند ساختمان شماره۲ مراجعه و در غیر این صورت بهای ملك برطبق‌ضوابط قانونی‌درصندوق‌ثبت تودیع و نسبت به انتقال قطعی آن برابر مفادقانون‌مذکوراقدام لازم بعمل خواهد آمد .

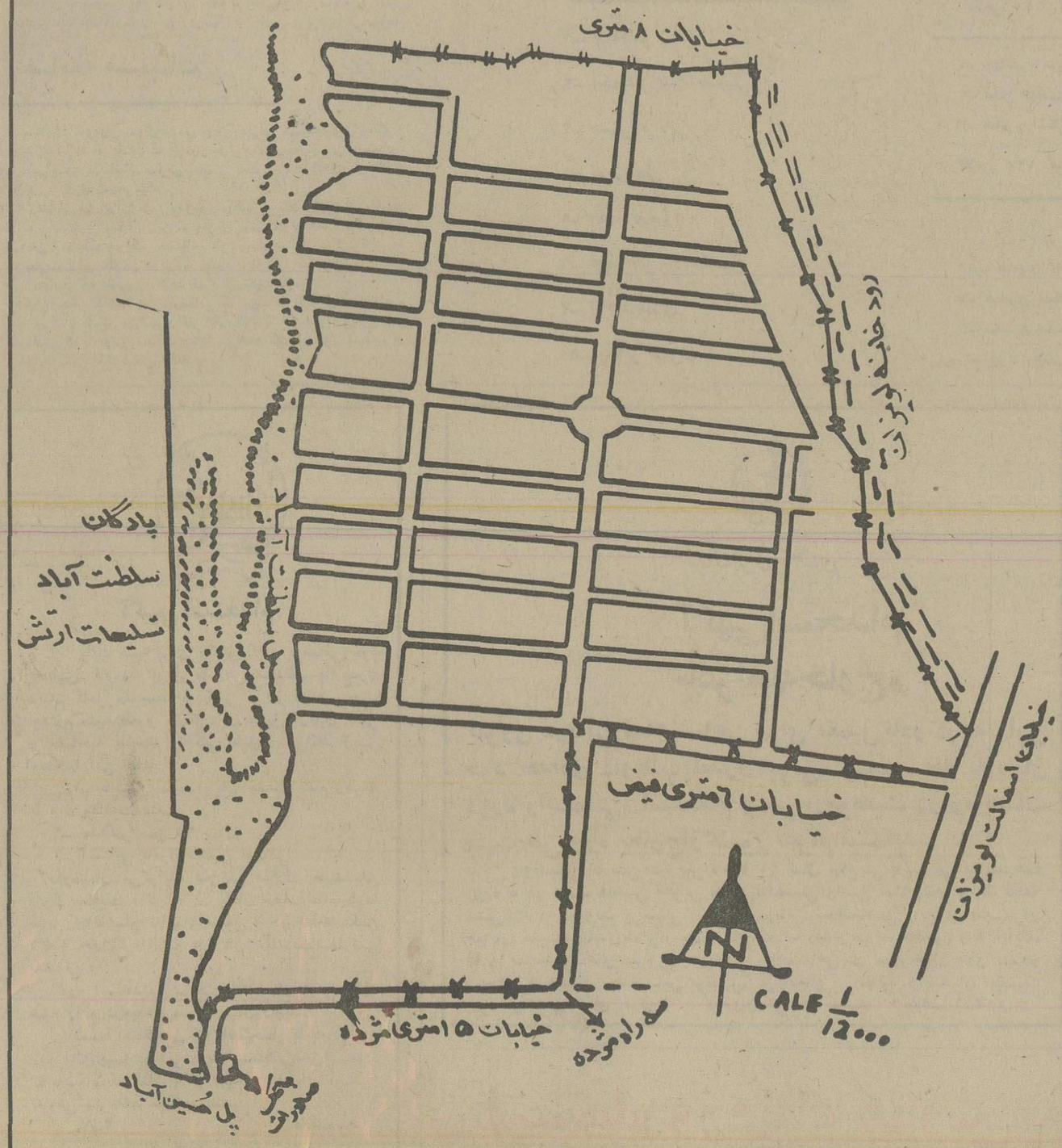

مدیریت امور مهندسی املاك وزارت جنك

آگهی احضار

به ناواستوار دوم محمد رضا دریگان که‌محل اقامت او تهران ، میدان شاهپور کوچه حریری کاشی ۳۲ تعیین گردیده و فعلا مجهول‌المکان‌می باشد ابلاغ میگردد که باتهام فرار از خدمت در دادگاه‌عادی غیرسازمانی‌نیروی دریائی‌شاهنشاهی واقع در تهران ، چهارراه قصر ، تحت تعقیب‌می باشد لازم است ظرف دو ماه از تاریخ انتشار این آگهی خود را بدادگاه معرفی نماید. در صورت عدم معرفی و انقضاء مهلت مقرر ، دادگاه غیابا رسیدگی و حکم مقتضی صادر خواهد نمود .

رئیس دادگاه عادی غیر سازمانی نیروی دریائی شاهنشاهی
م الف ۱۸۳٤٦

موقعیت بی نظیر

فقط با ٦ میلیون تومان میتوانید مالك یك‌هتل
یك رستوران
یك بار بزرك
یك دانسیك با ظرفیت بیش‌از ۵۰۰ نفر
کلا بمساحت‌بیش‌از دوهزار متربا کلیه‌وسائل و تجهیزات در بهترین محل کنار دریا در جنوب انگلستان بشوید برای اطلاع بیشتر و بازدید با آدرس ذیل مکاتبه فرمایند

TALLCO LIMITED
NO. 1, TRELAWNY WAY,
MEADOW CLOSE
BEMBRIDGE, PO35-SYE
ISLE OF WIGHT,
ENGLAND

در سینمای امریکای لاتین:

پای صحبت سینماگران مکزیک ، برزیل ، آرژانتین و ونزوئلا

حمایت دولت هست، سانسور هم هست

پای صحبت چهار گروه ازفیلم - سازان کشورهای آمریکای‌لاتین نشسته‌ایم و با هر گروه بطور جداگانه در باره فیلمسازی ، سانسور، تجارت فیلم ومسائلی از این قبیل گفتگو کرده‌ایم که‌در اینجا فشرده‌ای از حرفهـــای نمایندگان فیلمسازان اعم از تهیه کننده و کارگردان و هنرپیشه را برروبهم می‌خوانید .

شرکت‌کنندگان دراین گفتگو عبارتند از :

هکتو اولیورا، خوزه‌یارتینس سوارم وماریو سوفیچـــی (آرژانتین)، آلفردو استرنهایم، آلفردسوارزتالاسیوس، لوئیس ماکسمینو دمیراندا، و الترهوگو کـوری و ادوارد اسکـورل (برزیل)، مارسلا لـــوپزری ، آلبرتو ایزاک، مانولو نابراگاس، لوئیس‌الکوریزا و ویکاتاتـــو (مکزیک)

مکزیک

نمایندگان سینمای کشورمکزیک گفتند : تا دو سال قبل سینمای مکزیک وضع نابسامانی داشت. تجارت، هدف اصلی فیلمسازان این مرز وبوم بوده و دولت بهیچ وجه در کار فیلمسازی دخالت نداشت . اما از دو سال قبل دولت شدیدا بر کـــار فیلمسازی نظارت می‌کند و هدف هائی تجارتی از فیلمسازی‌مکزیک رخت بربسته است. البته بخش خصوصی‌همچنان به‌فیلمسازی خود ادامه میدهد اما باضوابطی دیگر.

آیا ضوابط همان‌سانسور است ؟

- ما بااشکال سانسور آنطور که شما می‌پندارید روبرو نیستیم. یکی از آنها میگوید: من شخصا فیلمی با محتوای انتقادی‌شدید که مخاطب آن دولت است ، ساخته‌ام که اجازه نمایش آنرا بمن دادند .

★ در مکزیک سینمای ایران را می‌شناسند ؟

- نه ، اصلا با سینمای شما آشنائی نداریم . فیلمهای مورد مصرف مکزیک بیشتر ازامریکا می‌آید که همان فیلمهای معمول امریکائی با چاشنی سکس و خشونت است ولی در کنارانها فیلمهای مکزیکی همیشه فروش بیشتری را داشته‌اند.

مکزیک از مدتی قبل بفکـــر توسعه بازار فیلم خود افتاده‌و صنعت فیلم در این کشور زندگی تازه‌یی یافته است . در سال‌بین ۶۰تا۸۰ فیلم محصول صنعت فیلمسازی این کشور است .

ونزوئلا :

در ونزوئلا از طریق وزارت عمران و توسعه این کشور به فیلمسازان کمک مالی می‌شودو به نسبت اهمیت فیلم به فیلمساز وام میدهند که پس از نمایش وفروش فیلم این وام برگشت داده می‌شود.

★ باسانسور چطورید ؟

- فیلمسازی‌در کشورونزوئلا باسانسور مواجه نیست هرگز دولت در کار فیلمسازی که کاری خلاقه است دخالت ندارد . حتی فیلمهای خارجی نیز مـــورد سانسور قرار نمی‌گیرند.

★ کار تجارت فیلمسازی‌چگونه است؟

- دربیست‌سال گذشته‌سینمای ما یک سینمای فلج و از کـــار افتاده بود در حالیکه ما ازلحاظ وسائل فنی بسیار غنی بودیم. اما بدبختانه توجهی به فیلم - سازی نمی‌شد و همه استعدادها در راه ساختن فیلمهای تبلیغاتی بهدر می‌رفت که این شیوه بزرگترین خطر برای فیلمسازی یک جامعه است . با اینحال در همین زمان سانسور نیز بشدت در کار فیلمسازی اعمال می‌شد. اما از دو سال قبل، سانسور بکلی از میان رفت و توجه‌دولت به‌فیلمسازی نیز بیشتر شد. در حال حاضر بازار عمده سینمای ونزوئلا را فیلمهای آمریکائی‌پر می‌کند که متاسفانه با عواملـی چون خشونت سکس واینگونه مسائل اذهان مردم را درمعرض هجوم قرار داده‌اند.

یکی از تهیه کنندگان فیلم در ونزوئلا گفت : «ماميل داريم‌با ایران همکاری سینمائی داشته باشیم. به‌مسئولین سینمائی‌کشور شما دو پیشنهادهمکاری عرضه کرده‌ایم که امیدواریم به نتیجه مطلوبی دست پیدا کنیم بویـــژه اینکه کشورهائی مشابه کشورما مشکلات مشابهی دارندکه میتوان باهمکاری این مشکلات راشناخت وبرآنها غلبه کرد.

بعد صحبت از فعالیت زنـان فیلمساز بمیان آمد که در ایـن مورد پاسخ داده شد : که در حال حاضر چند کارگردان زن در کشور ما مشغول کارهستند ویکی از آنها در سال ۱۹۷۵ جایزه فستیوال کان را گرفته است تاچندی پیش فستیوال‌فیلم ها درآکاپولکو برگزارمیشد که اکنون تعطیل است . گفتند : این فستیوال از سال ۱۹۷۶در ماه ژوئن هر سال ترتیب‌خواهد یافت و تعطیل آن بعلت‌مشکلات سینمائی و مالی آن بوده‌است.

آرژانتین :

از نمایندگان سینمای کشور آرژانتین در باره فیلمسازی در این کشور سئوال شد که‌جواب دادند : فیلمسازی درآرژانتین از اوائل سال ۱۹۳۰ آغاز شد واز سال ۱۹۴۰ با پاگرفتـــن سندیکاهواتحادیه‌های فیلمسازی کار سینما در این کشور بطور جدی دنبال می‌شود اما دولت ژنرال پرون توجه خاصی به‌این صنعت وهنر نمود و آئین‌نامه هائی برای کمک مالی به فیلم- سازان تدوین شد ، این کمکها بصورت پرداخت درصد معینی‌از مخارج فیلم از طرف دولت‌است.

بااین اقدام سینمای آرژانتین نیز تحول چشمگیری یافت و چندین جایزه‌بزرگ‌را درفستیوال «سن سباستین» ،برلین و

بقیه در صفحه ۲۰

صحنه‌یی از فیلم شیوه مکزیکی که دربخش سینمای آمریکای لاتین نشان داده شد.

گفتگو با ویلیام هولدن میهمان جشنواره جهانی فیلم تهران :

خشونت، آواز غمگین قرن ماست

ویلیام هولدن : کشورشما را خوب می‌شناسم.

ویلیام هولدن بازیگر نام‌آور امریکا که «پل رودخانـــه کوای» پل پیروزی او در دنیای سینما بود ، دوشنبه شب‌برای‌شرکت درجشنواره بین‌المللی فیلم وارد تهران شد. درفرودگاه هولدن پیر را سرحال و شاداب می- بینیم که به‌همه لبخند میزند. خستگی سفر بهیچوجه در چهره‌اش پیدا نیست .

باو میگویم : می بینم که در کشورما احساس‌بیگانگی نمیکنی .

میخندد ومیگوید : خیر، من هرگز در ایران احساس تنهائی و بیگانگی نمیکنم‌چرا که همیشه با تهران در حال مکاتبه بوده‌ام .

میپرسم : در تهران بـا چه کسی مکاتبه‌داری ؟

میگوید: پسرم. پسرم دریک کمپانی‌ایرانی‌مشغول‌کاراست با وجود او در تهران ،من همیشه با کشور شما در ارتباط هستم و از ایـــن طریق کشور شما را خوب میشناسم .

میپرسم : فستیوال ها را چگونه می‌بینی ، آیا اینگونه جشنواره‌ها برای‌دست اندر کاران سینما مفید است ؟

میگوید : من از سال ۱۹۵۲ در هیچ فستیوالـی شرکت نکرده‌ام . بنابر این نمیتوانم در این مورد نظر درستی داشته باشم ولـی بطور کلی فکر میکنم وجود جشنواره هائی از این قبیل شیوه مناسبی برای تشویق سینماگران باشد .

از او در باره سینمای اروپا و امریکا میپرسم:

میگوید : امروز ، همه چیز نشاندار خشونت است چرا که دنیای ما و زمانه‌ما دنیای خشونت ها و بی - تفاوتیهاست ، وقتی پدیده‌یی چون خشونت بصورت یک واقعیت‌درآمدمردم نیزآنرامی پذیرند زیراکه‌سینما ازمردم جدا نیست . سینما منعکس کننده خشونتی است کـــه اجتماع ،با آن دست‌بگریبان است . در حقیقت خشونت آواز غمگین قرن ماست .

فی‌المثل شما جنگ‌ویتنام را در نظر بگیرید و نقش تلویزیون را در القاء خشونت های حاصله از آن لازم به توضیح نیست کـــه بگویم خشونت باعث بروز چه فجایعی در این جنگ طولانی شد و تلویزیون نیز این خشونت ها را بعنوان خبر به چهره مردم کوبید . و از سوی دیگر اگر مردم را از این‌واقعیت‌های خشن بی خبر نگاهداریم بایـــد بپذیریم که‌واقعگرا نبوده‌ایم. و ماجرای مرگ پازولینی تایید مستقیمی برای حرفش میداند و میگوید این هـــم نشانه‌یی از خشونت‌اجتماع ولی بهرحال مرگ او سمبل ماست و باید آنراپذیرفت خشونت اجتماع ماست .

باومیگویم‌اگر قرار باشد تنها یک کارگردان‌راانتخاب کنی و همیشه فعالیت زیر نظر او باشد چه کسی را انتخاب میکردی ؟

خنده معنی داری میکندو میگوید : کارگردان های بسیاری‌درسینمای امروزقابل تحسین‌اند وانتخاب یک‌نفر از بین‌آنها کاری است‌بس دشوار ولی بهر صورت اگر انتخاب اجباری باشد من «بیلی وایلدر» راانتخاب میکنم زیرا هم‌اکنون نیزدر فیلم های او بازی میکنم از بازیگران زن سینما از او می‌پرسم و او میگوید : اغلب آنها نیز قابل‌ستایش هستند ولـــی « کـــاترین هیبورن»بازیگری فوق‌العاده است و هم‌اکنون در فیلمی همبازی «جان وین»است . از آخرین فیلمش سئوال میکنم و میگوید : فیلمـی است با نام «تالورین در- فرنو» که از یک ساختمان بلند الهام گرفته شده‌است.

حرف هـــای زیادی بـــا این هنرپیشه خوب‌وارزنده سینما داشتم اما فرصت کم بود و باید تشریفات گمرکی وغیره را برای ورود به ایران انجام دهد صحبت و گفتگویمان را برای دیداری دیگر گذاشتیم .

ماجرای قطار سریع‌السیر :

انبوهی از دلهره برای سرگرمی

ماجرای قطار سریع‌السیر (ژاپن)

کارگردان -جویاساتو

سینمای ژاپن هنوزبایدبه‌دو سینماگر مقتدرش‌بنازد، یکی «میزوکوشی» و دیگری «کوراساوا» بقیه - آنهاکه فیلمهایشان رادیده‌ایم - فقط هالیودی فیلم می سازند و این ماجرای قطارسریع‌السیر یکی‌ازآن کارهای هالیودی است بدون کوچکترین نوآوری‌در شیوه وبیان‌سینمایی. فیلم عجیب سرگرم‌کننده وپرتحرک‌است چیزی‌که سینمای تجارتی امروز طالب آنست .فیلم ،قبل از اینکه‌سینمـا باشد وسیله‌ای‌است برای‌تبلیغ ونمایاندن‌صنایع پیشرفته ژاپن .یک فیلم تبلیغاتی که صنعت‌پیشرفته این کشور را باضافه تکنیک هایش‌نشان میدهد. یک‌گروه ناآرام جامعه، در یک قطار مسافربری که یکهزاروپانصد مسافر را با خود حمل‌می‌کند بمبی کارمی‌گذارند که اگرسرعت قطار از۸۰ کیلومتر درساعت کمتر بشود منفجرخواهد شد. بعد، تلفنی اطلاع می‌دهند که درقبال گرفتن۵میلیون‌دلار آمریکایی راه از کارانداختن بمب رامی گوید : تمـام اکسیون فیلم همین است ، می‌بینید سوژه چنـدان هم تازگی ندارد ،وطبعا آنچه در این سوژه می‌گنجـد در فیلم‌آمده است : برخورد پلیس با سارقین‌واضطرابی‌که درقطار ایجاد می‌شود. اماسناریست‌بابهره‌گیری ازذکاوت های ژاپنی‌اش لحظاتی‌را خلق می‌کند که‌سرشار ازالتهاب ودلهره است والبته کارگردان دربرگردان‌سینمائی - فیلم نامه بحدی که‌باواجازه داده می‌شودـدرحد تجارتی ، موفق‌است.تنهامساله‌ای‌کارگردان توانسته‌از خودهشیاری نشان بدهد پلان افتتاحیه فیلم از یک دریای‌خروشان‌است که‌تماشاگر را آماده دیدن فیلمی پرخروش والتهاب‌آور می‌کند وباقی لحظات فیلم‌که البته باتکنیک‌خوب متداول سینمایی وفیلمبرداری‌خوب همراه است چیزدیگری‌بجـز دربه‌انجام رساندن قصه وماجراندارد . در پایان ،طبق معمول همه،چیزبه‌خیروخوشی تمام می شود نیروی پلیس‌موفق‌می‌شود که‌تبهکاران رابدام‌اندازد، یک‌ملودرام پراکسیون ازدرگیری پلیس ،نیروی محافظ راه‌آهن‌ژاپن وتبهکاران . این موضوع برای سینماکاری تازه‌ای‌نیست. اما سرگرم‌کننده‌بودنش را نمی‌شود انکار کرد چیزی‌که‌در باقی‌فیلمهای بی‌ارزش امروزی نیز دیده می‌شود.

وقتی بزرگترها دروغ میگویند

دروغ‌هایی که‌پدرم بمن گفت «کانادا»
کارگردان -یان کادار
فیلمنامه -تدآلن

فیلم‌یان‌کادار سخت انسانی‌و عاطفی است، او بدون این‌که متکی به‌حقه های‌سینمایی یاآخرین‌پدیده های تکنیکی سینما باشد، بایك بیان راحت روابط عاطفی میان پدربزرگ وپسربچه‌ای‌را درعمیق‌ترین ابعاد انسانیش نشان میدهد.

سکانس اول فیلم ، درمیان برف‌و بادو کوچه‌های خلوت ویخ‌زده مونرآل پسربچه‌ای رانشان میدهد که بدنبال کالسکه‌ای میرود، کسی رابه صدا می‌خوانداما فریادش بی پاسخ می‌ماند .

این سکانس، تمامی فصول بعدی فیلم را درخود نهفته دارد، پسرك بدنبال یك ازدست رفته عزیز است سرگشتگی ، و وابستگی‌اش دراین سکانس به‌موجودی که‌شدیدا موردعشق‌او بوده، درنماهای‌سردودلهره آور یان‌کادار نمایان است- چیزی که‌درپایان‌فیلم ودرسکانسی مشابه به واقعیت میپیوندد.

آنچه یان‌کادار درپرداختن این فیلم به‌آن توجه داشته خلق‌عشق شدیدی است بین نسلی بسیارجوان بانسلی که زمان اوبه سرآمده است. اما دراین‌میان شکافی وجود دارد کادار نمی‌گوید این‌شکاف از چه روایجاد شده‌است ،فقط آن‌رانشان میدهد والبته قدرت این پل عاطفی میان پسر بچه وپدر بزرگش بحدیست که شکاف موجود رادبین پسربچه وپدرش « تحت- الشعاع قرار میدهد.

پدر،همیشه به پسر دروغ میگوید ،،یا بخاطراین که‌عملی راتوجیه کرده باشد واقعیت ها راازاو پنهان میکند. اماپسرك بیشتر از آنچه پدرخیال میکند می فهمد. و این‌راپدربزرگ خیلی‌خوب‌درك‌کرده‌است. فاصله بین پدر وپسر آنقدر زیاد است که وقتی پدر اولین‌حرف‌راستش‌رابه‌پسرك‌میزند، اوخیلی‌بی‌باور حرف پدر راباز هم دروغ میپندارد.

پدروقتی در مقابل نگاه‌های استفهام آمیزپسرك قرار میگیرد، هیچ‌توانی برای دروغ گفتن ندارد اومرك پدر بزرك رابازبان خاص بزرگسالان برای پسرك‌توجیه میکند اما پسرك از پذیرفتن دوواقعیت گریزان است: یکی واقعیت مرك پدربزرك ودیگری واقعیت‌درمانده شدن پدر در مقابل این‌تراژدی.

پسر ، درفیلم کادار جزبه پدر بزرك به‌چیز دیگری نمی‌اندیشد وزمانی‌که مرك پدربزرك وسیله‌پدر افشا میشود، اوبانایاوری سراسیمه بدنبال پدر بزرك در کوچه های‌خلوت سرگردان میشود،اما اورانمی‌یابد، سرانجام سعی می‌کند درذهن خود دنیای دیگری‌بسازد که واقعیت مرك‌پدر بزرك رافراموش کند، دراینجا، دنیای بی رنك ذهنی دیگری ساخته میشود و پسرك لذت‌هایش رابا پدر بزرك درنماهای غمگین کادار ادامه میدهد. این اوج عاطفه است وقتی که مادر سراسیمه بدنبال پسر میگردد اوبی توجه به‌فریاد های مادر دنیایی رامیسازد که‌خودش می‌طلبد ، آیاکسی هست‌که جای پدربزرك رابرای اوپر کند؟ این سئوالی است که‌از طریق کادار وتدآلن بی‌جواب می‌ماند،عشق از دست رفته ،تنها چیزیست که بازگشت ندارد،مگر به‌این آرزو فقط درذهن جامه‌عمل پوشانید.

قبل ازاین‌که دیالوك تاثیری عمیق بر تماشاگر بگذارد ،پیوند تصاویر این‌کار راانجام‌میدهد. سینمای کادار بابهره‌گیری‌از نماهای درشت و پیوند هایی که موسیقی غمگنانه‌ای رادر ذهن تداعی میکندفضای‌عاطفی داستان راشدت بیشتری میدهد.

ایجاز در تصویر دربسیاری از صحنه‌های فیلم ازویژگیهای کاریان‌کادار است. صحنه مرگ پدر بزرك خارج ازکادر دوربین دریك‌نمای گورستان پیوند غمگنانه‌ای برای فیلم است‌وبعد ازاین وجودیك اتومبیل بجای اسب‌پدر بزرگ‌ویك‌تابلو خزان دراتاق زیرزمین پسرك‌را درهوای مرگ پدربزرگ قرارمیدهد و او ناباورانه‌و امیدوار بسوی‌اتاق‌پدربزرگ‌هجوم‌میبرد، اما پدربزرگ برتخت خفته نیست واین بزرگترین فاجعه درزندگی پسرك‌است.

تدآلن که‌خود نقش خویشتن را دراین فیلم‌بازی میکند ،در اتاق کوچکتر تمامی شخصیت خودرامعرفی میکند . صورت‌ظاهر دیالوگهایی که‌او بادیگران‌مبادله میکند ، جهت سیاسی‌اش را مشخص میکند، اماو بدون تعصب درایدئولوژی خود عاطفه رابرتراز هرچیز تصویر میکند ویان‌کادار درارائه این‌فکر وساختن فیلم برتمام عناصر حکومت میکند ،بازی گیرای‌پسرك- که‌فرشته‌کوچکی‌رامیماند- سخت‌برای‌تماشاگردریاد ماندنی است. او نماینده نسل تازه‌ایست که بدنبال واقعیت وعطوفت سازنده دنیای مطلوبی است که‌در زمانه ماآنرا فقط درذهن میشود جستجو کرد. این‌یکی از بهترین فیلمهای مسابقه تا امروزاست.

صحنه‌یی از فیلم دروغ‌هائی که پدرم بمن گفت ساخته‌یان‌کادار

شب آزادی

(۱۱)

نوشته : لاپیر و کالینز

ترجمه : دکتر منصور مصلحی

خوانده‌اید

درقسمت های گذشته «شب آزادی» چگونگی تسلط استعماری انگلستان بر شبه قاره هند تشریح شد. دردنباله مطلب آغازنهضت‌رهائی‌بخش‌هندبه رهبری مردانی چون گاندی با ریشه‌یابی های عقدتی و سنتی ملت هندبازگو میشود.

۴۱

- یک رهبر چیزی جز بازتاب ملتش نیست. یک‌ملت در وهله اول بدان نیاز دارد که درراه آشتی باخویش رهبری شود. تمایل یک ملت به‌زیستن در تفاهمی‌برادرانه لاجرم در اعمال رهبرانش منعکس میشود.

پدر مهاتما رئیس شورای یک امیرنشین کوچک در شبه‌جزیره «کاتیاوار» در شمال بمبئی بود، و مادرش زن بسیار پرهیزکاری بود که روزه‌های طولانی میگرفت.

مطابق رسم زمان گاندی در سیزده سالگی با دختر بیسوادی بنام «کاستوربابی» ازدواج کرد و در کنار او بود که لذت جسمی را به تمام و کمال چشید تا آنجا که بالین پدر محتضرش را هم برای نوشیدن جام لذت ترک کرد. از همین زمان عقده گناهکاری سبب شد که لذت‌های جسمی را نادیده بگیرد.

پس از مرگ پدر به انگلستان رفت تا در رشته‌حقوق تحصیل کند و به‌یاری بخت جای پدر را در امیرنشین «کاتیاوار» بگیرد. اما سفر به آن‌سوی دریاها سبب‌شد که از «فرقه»اش رانده شود.

زندگی در لندن برای این جوانی که از نظر جسم و ثروت وضع نابسامانی داشت بسیار دردناک بود. پس با دزدیدن شیک‌ترین لباسها وتزئین‌های مردانه به‌کسوت جنتلمن‌های انگلیسی درآمد تا عقده حقارت را سرکوب کند . ساعت‌ها در برابر آئینه می‌ایستاد . لوسیون بـه موهاش میمالید ، تمرین ویلن میکرد ، فرانسه میخواند و میکوشید فن وعظ و خطابه را بیاموزد .

حاصل این تجربه برای او دردناک بود. صدائی که از ویلن برمیخاست، گوش را می‌آزرد ، پاهایش در کفش‌های خوش‌دوخت ناراحت بود. زبانش برای تلفظ

۴۲

واژه‌های فرانسه نمی‌چرخید و تمام تمرین‌ها نمیتوانست این آدم فوق‌العاده خجول را به‌بیان فصیح افکارش‌موفق گـــرداند .

سپس تصمیم گرفت بار دیگر «خودش» شود و به محض اینکه در رشته حقوق فارغ‌التحصیل شد درصدد بازگشت به هند برآمد .

این بازگشت برای او هیچ افتخاری بهمراه‌نداشت. ماهها در بمبئی بدنبال محاکمه‌ای میگشت که در آن‌نقش وکیل مدافع را بازی کند. این شکست علت بروز اولین نقطه عطف در زندگی او بود. به‌خواست خانواده‌اش به آفریقای جنوبی رفت تا دفاع از یک خویشاوند دور را برعهده گیرد.

این سفر ربع قرن بطول انجامید و دراین‌سرزمین دور و نامهربان بود که گاندی به اصول فلسفه‌ای که باعث دگرگونی زندگیش و سرنوشت هند میشد ، دست یـــافت .

تماس واقعی او با سرزمین‌جدید در جریان‌مسافرتی با راه‌آهن از دوربان به پرتوریا رخ‌داد. گاندی دراواخر زندگیش آنرا «قطعی‌ترین تجربه حیاتش» به حساب‌آورد.

در نیمه راه «پرتوریا» یک سفیدپوست سرزده‌وارد کوپه درجه یک گاندی شد و به او دستور داد به واگن اثاثیه برود که نپذیرفت . درایستگاه بعدی سفیدپوست پلیس را خبر کرد که در دل شب گاندی را از قطـار بیرون انداخت .

مرد هندی که جرات نداشت اثاثیه‌اش را طلب کند، تمام این شب پراندوه را از سرما لرزید. این اولـــین برخورد او با بیعدالتی نژادی بود. پس از خدای«جیتا»

۴۳

درخواست کرد که به او شهـــامت و راه روشن را بنمایاند . هنگامیکه سپیده دمید مرد جوان خجول در در ایستگاه کوچک «مارتیزبورگ» مهمترین‌تصمیم‌زندگیش را گرفته بود . میخواست از آن پس لغت «نه» را مورد استفاده قرار دهد. یک هفته بعد اولین نطقش را دربرابر هندیهای مقیم پرتوریاایراد کرد و بافصاحتی باورنکردنی از هموطنانش خواست که برای دفاع‌از منافع خـویش متحد شوند. اولین پیروزی اندکی بعد بدست امـد که مسئولان موافقت‌کردند هندیهای‌خوش‌سروپز باقطارهای درجه یک و درجه دو سفر کنند .

او که علیرغم بیعدالتی‌های نژادی به امپراتـوری بریتانیا وفادار مانده بود، با اداره یک واحد آمبولانس در جنگ بابوئرها، به یاری انگلیسی‌ها شتافت .

ده سال بعد از ورود گاندی به آفریقای جنوبی‌یک مسافرت دیگر با قطار دومین نقطه عطف را درزندگی‌او باعث شد. در یکی از شب‌های ۱۹۰۴ هنگامیکه سوار بر ترن ژوهانسبورگ - دوربان میشد یک دوست انگلیسی یکی از آثار «جان‌اسکین» فیلسوف را بـه او داد . گاندی تمام شب را به خواندن این اثر گذرانید و قبل‌از اینکه به مقصد برسد با خود عهد کرد که از تمام‌مایملک دنیا چشم بپوشد و مطابق آرزوی «راسکین» زندگی‌کند. ثروت تنها یک اسلحه بود برای ایجاد بندگی . به عقیده فیلسوف انگلیسی یک دهقان بهمان اندازه با بیلش به جامعه خدمت میکرد که یک وکیل مدافع با قدرت بیانش و زندگی کسی که خاک را شخم میزد تنها زندگی -بل زیستن بود .

تصمیم گاندی بیشتر بدان جهت حائز اهمیت بود که

۴۴

در این زمان مرد بسیار ثروتمندی بود و سالی پنج‌هزار لیره درآمد داشت .

چند روز بعد، همراه افراد خانواده‌و چند تنی از دوستانش در سرزمین زولوها، در دهکده‌ای در بیست کیلومتری دوربان مستقر شد. او میخواست در این‌جا اصولی را بیاموزد که بعدها سرمشق زندگیش شدند. نخست چشم پوشیدن از تملک‌و بعد یافتن طریقه‌ای برای ارضای هرچه ساده‌تر احتیاج‌های انسانی. پس میبایستی همه‌کار کنند، همه‌کارها ارزش یکسانی داشته باشند و مایملک از آن همگان باشد.

سپس به اجرای «براهما شاریا» چشم‌پوشی از لذت جنسی - پرداخت، بااین هدفکه همه‌غریزه‌ها رادراختیار خویش گیرد. یعنی کنترل هیجان‌ها ، غذا خوردن ، حرف‌زدن، از میان بردن خشم، خشونت و نفرت و خلاصه نزدیک‌شدن به آن حالت روحی که مورد نظر «جیتا» ست.

«عدم خشونت و نافرمانی» بعنوان دو اسلحـــه اجتماعی و سیاسی از همین زمان در فلسفه زندگی او جای گرفت. او میگفت شعار «چشم در برابر چشم،دندان در برابر دندان» دنیا را به‌تاریکی میکشاند و با بریدن سر یک‌انسان نمی‌توان اعتقادهایش را تغییر داد.

فرماندار افریقای جنوبی در پائیز ۱۹۰۶ به گاندی اولین خدمت را برای آزمودن نظریه‌هایش داد . طرح قانونی تهیه شده بود که هندی‌های بالاتر از هشت‌سال را مجبور میکردتا نام خود را در دفتر پلیس ثبت کنند

نفقه «کریستین کیلر» شوهر ثروتمند او را ورشکست کرده است!

«کریستین کیلر» دختر تلفنی مشهور انگلیسی که ۱۲ سال قبل قهرمان اول یک جنجال بزرگ سکسی بود و باعث سقوط تنی چند از اعضاء کابینه دولت انگلیس گردید، در یک دادگاه مخصوص ورشکستگی در لندن حضور یافت.

علت حضور «کیلر» در این دادگاه ادعای شوهر او «آنتونی پلاست» در مورد ورشکستگی خود بود.

پلاست طی ادعانامه خود برای دادگاه متذکر شده است که از وقتی دادگاه او را مجبور کرده است که به «کیلر» و همسر اول خود مقرری بپردازد از نظر مالی رو به ورشکستگی رفته است.

پلاست همچنین تاکید کرده که پنجسال پیش او دقیقاً ٤ میلیون و ٤٨٠ هزار تومان ثروت داشته، در حالیکه تمام دارائی او در حال حاضر بالغ بر ٦٠ هزار تومان می باشد.

بدلیل همین ورشکستگی، آنتونی پلاست اکنون ۳۳٦ هزار تومان از بابت مقرری تعیین شده «کیلر» به او بدهکار است.

پلاست در دادگاه تاکید کرد: «قصد دارم تا قبل از اینکه هزینه سنگین این زن کمرم را کاملا بشکند خود را از این بیچارگی نجات دهم.»

پلاست که اکنون ۳٦ ساله است سابقا به کار تجارت مشغول بوده. او قبلا در برابر دادگاه متعهد شده بود که سالیانه ٤٩٠ هزار تومان به همسر اولش و ۳۵۰ هزار تومان به کیلر به عنوان مقرری بپردازد.

کریستین کیلر ۳۳ سال دارد و ۳ سال قبل با تقاضای طلاق از پلاست، او را ترک گفت.

دادگاه برای رسیدگی به این دادرسی و اتخاذ تصمیم قطعی در مورد آن تشکیل جلسه دیگری را لازم دانست اما تاریخ آن اعلام نشد.

★ کریستین کیلر، جنجال آفرین بزرگترین ماجرای سکسی در سال ۱۹٦۳، هنگام خروج از دادگاهی که بنا به ادعای ورشکستگی شوهر سابقش تشکیل شده بود.

تارزان مؤنث، در لباس پوست پلنگ!

این روزها در لندن «لیندا برنسون» را بعنوان دختری که تازه از آفریقا بازگشته است می‌شناسند. اما بخاطر تجربه همین سفر آفریقا (کنیا) این دختر اکنون سرشناس‌تر و محبوب‌تر شده است، چون لیندا بمراتب با تصاویری دیدنی‌تر - به نسبت روزیکه بعنوان یک هنرپیشه جوان و تازه‌کار انگلیسی برای بازی در فیلم تازه‌ای محصول کمپانی آرتورانگ روانه کنیا شد - اکنون به لندن بازگشته است.

یکی از جالب‌ترین تصاویری که همراه با همین مطلب در مقابل دیدگان شما قرار دارد، مربوط به لباس دونکه‌ای است که لیندا از پوست پلنگ آفریقائی و بری بازی در همین فیلم بخصوص برای خود در کنیا تهیه دیده و بتن کرده است. لیندا در فیلم تازه آرتورانگ، ایفاگر نقش یک تارزان مونث و تازه تولد یافته در سینما است.

هنرپیشه هالیوود، در سقوط مرگبار بطرز معجزه‌آسایی نجات یافت

اخیرا برای یک هنرپیشه سینما حادثه‌ای رخ داد که بیشتر به معجزه شبیه بود و باعث حیرت همگان شد.

«جان فیلیپ لا» آکتور معروف هالیوود، در صحنه‌ای از جدید ترین فیلمش «دکتر عدالت» میبایست از دو دکشر خیلی بلند یک کارخانه پائین بیاید، ولی حین اینکار ناگهان پایش لغزید و قریب ده متر سقوط کرد. او ابتدا روی پشت‌بام ساختمانی افتاد سپس معلقی خورد و با شدت برزمین فرود آمد! هنرمند امریکایی را که بیهوش بود و از سرو صورتش خون زیادی میریخت، به نزدیکترین بیمارستان پوپرینگ در بلژیک رسانیدند و آنجا پزشکان اعلام داشتند که فقط استخوان ترقوه «فیلیپ لا» شکسته و او آسیب مهم دیگری ندیده است. اکنون همه متعجب‌اند و ماجرای این واقعه را بعنوان معجزه سال در شهر نقل می کنند.

هدیه شهرداری «اسلو» به شهرداری «لندن»

قبل از اینکه کریسمس فرا رسد، شهرداری «اسلو» مرکز نروژ هدیه خود را به شهرداری لندن داد: هدیه نروژی ها به مناسبت روز کریسمس یک درخت کاج بزرگ است که با تصمیم مقامات شهرداری لندن در میدان «ترافالگار» این شهر قرار داده خواهد شد. شهرداری اسلو همه ساله بمناسبت فرا رسیدن کریسمس هدیه‌ای برای شهرداری لندن میفرستد.

دردسرهای شبیه‌ترین دوقلوهای دنیا

* تصویری از دو خواهر پرستار در کنار هم. راستی چه اختلافی بین چهرهٔ این دو خواهر میتوان پیدا کرد؟...

این هفته در بیمارستان بوستون در «لینکلن شایر» انگلیس اتفاق جالبی روی داد: یکی از مادرانی که در این بیمارستان وضع حمل کرده فرزندش را بدنیا آورده بود، وقت خروج از بیمارستان، در مقابل در خروجی بگرمی با یکی از پرستاران بنام «جیل الیوت» خداحافظی کرد.

اما همین خانم پنج دقیقه بعد حین خروج از آمبولانس بیمارستان، وقتی مجددا خانم پرستاری را در مقابل راه خود برای ورود به منزلش دید، در عین حیرت و با عصبانیت از او روگرداند و حتی در منزلش را هم بر روی او بست و حاضر نشد از کمکهای معمول بیمارستان برای مادرانی که از بیمارستان به منزل نقل مکان میکنند استفاده کند. دلیلش هم این بود که چرا خانم پرستاری که دم در بیمارستان با او به گرمی خداحافظی کرده، در مورد اینکه او را باید قادم در منزلش همراهی کند، کمترین اطلاعی به او نداده است. این خانم این عمل بیمارستان را نوعی توهین بخود تلقی کرده بود.

اتفاقا در عین اینکه این مادر تازه از بیمارستان مرخص شده، در این مورد در اشتباه محض قرار داشت گناهی هم برایش متصور نبود: چون تنها اشکال کار در این میان شباهت عجیب وفوق‌العاده‌ای بود که دو خواهر پرستار بنامهای «جیل» و «لین الیوت» با هم دارند. این دو خواهر ۲۳ ساله که هر دو در قسمت نوزادان بوستون کار میکنند در حقیقت دو خواهر دو قلو هستند و از هر نظر آنقدر شبیه یکدیگر هستند که آنها را «شبیه‌ترین دوقلوهای دنیا» نامیده‌اند و اختلاف آنها فقط در یونیفورمهای پرستاری است که بالاجبار با دو رنگ متفاوت برای این دو تعیین شده است، تا تشخیص آنها از یکدیگر برای کارکنان بیمارستان آسان باشد.

«جیل» و «لین» بجز شباهت عجیبی که بیکدیگر دارند، با هم در یک مدرسه تحصیل کرده‌اند و تواما مدرسه پرستاری را تمام کرده‌اند و حالا هم در یک بیمارستان و در یک قسمت بکار مشغولند.

اما همین حادثه‌ای که این هفته در مورد آن خانم روی داد و منجر به شکایت او به مدیریت بیمارستان شد، باعث شد که برای اولین بار اینبدو خواهر از هم جدا شوند، تا در آینده مشکلی مشابه بوجود نیاید. با تصمیم مدیریت بیمارستان از این پس «لین» فقط در قسمت نوزادان کار خواهد کرد و جیل به قسمت عمومی بیمارستان انتقال می یابد.

وقتی که این خبر بگوش دو خواهر رسید، لین الیوت گفت: این اولین بار در ۳۳ سال زندگی ما است که از یکدیگر جدا می شویم.

پرسابقه‌ترین پیپ کش دنیا در مورد نگهداری و نظافت «پیپ» یک رساله نوشته است!

ازجمله سرگرمی های دوست داشتنی کسانی که پیپ می کشند، بازی کردن با همین وسیله‌ای است که برای دود کردن توتون دارند. اما اکثر قریب به اتفاق علاقمندان به پیپ و به اصطلاح «پیپکش ها» بدرستی نمی دانند وسیله‌ای را که دردست دارند چطور و چند وقت یکبار باید تمیز کرد و درعین حال با انجام درست این کار بخصوص، برای ساعتی هم خود را سرگرم ساخت.

اخیرا یک پیرمرد امریکائی که بیش از ٦۰ سال سابقه پیپ کشیدن دارد و او را پرسابقه ترین پیپکش دنیا لقب داده‌اند برای آسودگی و راهنمائی «همنفس‌ها»ی خود اقدام به نوشتن یک رساله ۲۸ صفحه‌ای در این مورد کرده است!

آقای «سروالتر رالیگ» که اهل لوئیزیویل وهمشهری محمدعلی قهرمان مشهور مشت‌زنی امریکا است، حتی برای جلب نظر کسانی که پیپ دارند و پیپ می کشند، حاضر شده است که رساله خود را بطور رایگان به آدرس آنها ارسال دارد. منتهی فقط کافیست که تمام پیپدار های دنیا بفکر استفاده از این لطف جناب سرو التر رالیک بیفتند و آنوقت معلوم نیست او چگونه و با چه پولی قادر به پست کردن نسخه های رساله خود به سراسر دنیا و احتمالا تجدید چاپ‌های متعدد رساله برای همه خواستاران آن خواهد بود!

بقول روزنامه امریکائی که این خبر را درج کرده بود، اینهم از خواص بیکاری مرد ها است!

روز مادر
سوپرنووا کادو بدین
رنده ورقه کن
سوپرنووا
۱۱۲ تومان و ۴ ریال

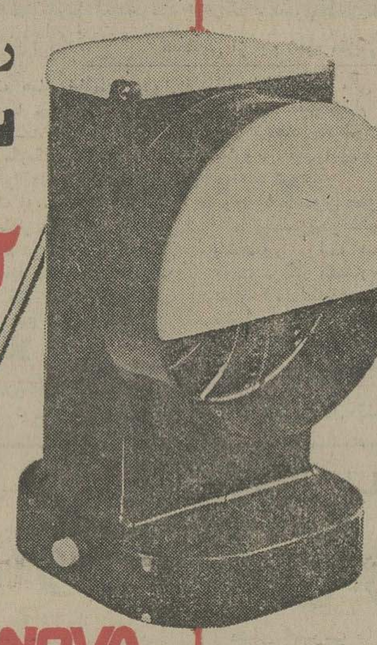

SN SUPERNOVA
محصولات مدرن سوپرنووا
در بسته‌های کادوئی، سفارش ایتالیا
نماینده انحصاری و مرکز پخش: شرکت صنعتی کالری - خیابان فیشرآباد شماره ۱۱۳ تلفن ۸۳۸۳۷۸-۹

پذیرش داوطلب دیپلمه برای شغل افسری ناوبری

آموزشگاه افسری ناوبری نیروی هوائی شاهنشاهی از دیپلمه های ریاضی، طبیعی و دیپلم هنرستان (در رشته های برق و الکترونیک - اتومکانیک - صنایع فلزی - ماشین افزار) که حداکثر سن آنها ۲٤ سال (برای کسانی که خدمت زیر پرچم را انجام داده‌اند ۲۵ سال تمام) باشند و دارای سلامت جسمانی کامل بوده و از عهده آزمایش استعداد مربوطه برآیند. برای دوره ۱۸ ماهه این آموزشگاه دانشجو می‌پذیرد.

حقوق و مزایا:

دانشجویان در مدت تحصیل در ایران شبانه روزی بوده و هزینه آنان بعهده نیروی هوائی می باشد و ماهیانه پس از پرواز ۱٦۹۵۰ ریال دریافت خواهند کرد، دانشجویان پس از طی دوره تحصیل بدرجه ستوان سومی مفتخر و اولین حقوق آنان ۳۵۰۳۰ ریال و در صورتی که در خارج از مرکز خدمت نمایند مبلغ ٤۹۳۱۰ ریال خواهد بود.

افسران از مزایائی نظیر طی دوره‌های تخصصی خارج از کشور، پاداش سالیانه پس‌انداز تامین آتیه که در مدت سی سال خدمت بالغ بر ۳٦۲۰۰۰۰ ریال میگردد، بهره مند میگردند خانه‌های سازمانی و درمان رایگان واستفاده از فروشگاه‌های ارتشی با تخفیف قابل ملاحظه نیز قسمتی از مزایای خدمتی آنان خواهد بود.

داوطلبان برای استفاده از موقعیت و ثبت‌نام همه روزه باستثنای پنجشنبه‌ها و تعطیلات رسمی با دردست داشتن مدارک تحصیلی و فتوکپی آن و عین شناسنامه از ساعت ۷ صبح تا دو بعد از ظهر در تهران به فرماندهی آموزشگاه‌های هوائی خیابان دماوند (تهران‌نو) ایستگاه فرودگاه و در شهرستانها به پایگاه‌ها و ایستگاه‌های هوائی یا مراکز کاریابی وزارت کار و امور اجتماعی مراجعه نمایند.

نیروی هوائی شاهنشاهی
م الف ٦٦۰۹

دانشکده خلبانی نیروی هوائی شاهنشاهی با حقوق و مزایای قابل توجه دانشجو میپذیرد

دانشکده افسری خلبانی نیروی هوائی شاهنشاهی از بین دیپلمه های ریاضی، طبیعی و ادبی و دیپلم هنرستان (در رشته های برق و الکترونیک - صنایع فلزی - ماشین افزار - اتو مکانیک) که حداکثر سن آنها ۲٤ سال (برای کسانیکه خدمت زیر پرچم را انجام داده‌اند ۲٦ سال تمام) باشند و دارای سلامت جسمانی کامل بوده و از عهده آزمایش استعداد مربوطه برآیند برای طی دوره در این دانشکده که مدت آن حداقل ۲ سال است دانشجو میپذیرد

حقوق و مزایا:

دانشجویان در مدت تحصیل در ایران شبانه روزی بوده وهزینه آنان با نیروی هوائی است وماهیانه سال یکم پس از شروع پرواز ۱۷۹۵۰ ریال سال دوم ۱۸۹۵۰ ریال و سال سوم ۱۹۹۵۰ ریال دریافت خواهند داشت و درمدت تحصیل در خارج از کشور علاوه بر مبالغ فوق از فوق العاده ماموریت خارج استفاده خواهند کرد.

دانشجویان پس از طی دوره تحصیل بدرجه ستوان دومی خلبان مفتخر می‌شوند و اولین حقوق و مزایای آنان ٦۱۲۲۰ ریال و درصورتیکه درخارج از مرکز خدمت نمایند ماهیانه ۷۸٤٤۰ ریال خواهند بود.

افسران از مزایائی نظیر طی دوره‌های تخصصی خارج از کشور، پاداش سالیانه پس‌انداز تامین آتیه که در مدت سی سال خدمت بالغ بر ۳۸۷۰۰۰۰ ریال میگردد. بهره‌مند میگردند، خانه‌های سازمانی و درمان رایگان واستفاده از فروشگاه‌های ارتشی با تخفیف قابل ملاحظه نیز قسمتی از مزایای خدمتی آنان خواهد بود.

داوطلبان برای استفاده از موقعیت و ثبت‌نام همه روزه باستثنای پنجشنبه‌ها و تعطیلات رسمی با در دست داشتن مدارک تحصیلی و فتوکپی آن و عین شناسنامه از ساعت ۷ صبح تا دو بعد از ظهر در تهران به فرماندهی آموزشگاه‌های هوائی خیابان دماوند (تهران‌نو) ایستگاه فرودگاه و در شهرستانها به پایگاه‌ها و ایستگاه‌های هوائی یا مراکز کاریابی وزارت کار و امور اجتماعی مراجعه نمایند.

نیروی هوائی شاهنشاهی

موقعیت ممتاز برای جوانان دیپلمه در خدمت نیروی هوائی شاهنشاهی

آموزشگاه همافری نیروی هوائی شاهنشاهی از بین دیپلمه های ریاضی، طبیعی و دیپلم هنرستان (برق و الکترونیک - صنایع فلزی - مکانیک ماشین‌های کشاورزی - ماشین افزار - اتومکانیک - تهویه و تبرید). که حداکثر سن آنها ۲٤ سال (برای کسانیکه خدمت زیر پرچم انجام داده‌اند ۲۵ سال تمام) باشند و دارای سلامت جسمانی کامل بوده و از عهده آزمایش استعداد مربوطه برآیند برای دوره دو ساله این آموزشگاه هنرجو میپذیرد.

حقوق و مزایا:

هنرجویان در مدت تحصیل در ایران شبانه روزی بوده و هزینه آنان بعهده نیروی هوائی میباشد و ماهیانه در سال یکم ۱۰۵۰۰ ریال و در سال دوم ۱۱۷۵۰ ریال دریافت خواهند کرد. هنرجویان پس از طی دوره تحصیل به درجه همافر سومی مفتخر و اولین حقوق و مزایای آنان ۳۸۰۳۰ ریال و پس از سه ماه ٤۰۵۳۰ ریال و درصورتیکه درخارج از مرکز خدمت نمایند حقوق آنان تا مبلغ ٥٤٨۱۰ ریال خواهد رسید ضمنا بنابه مقتضیات خدمتی از مزایای ادامه یا تکمیل تحصیلات فنی و همچنین طی دوره های دانشگاهی (اعم از خارج یا داخل کشور) نیز بهره مند خواهند بود.

پاداش سالیانه، پس‌انداز تامین آتیه که در مدت سی سال خدمت بالغ بر ۲۷٦۰۰۰۰ ریال میگردد، استفاده از خانه های سازمانی و درمان رایگان، خرید از فروشگاه های ارتشی با تخفیف قابل ملاحظه نیز قسمتی از مزایای خدمتی آنان میباشد.

داوطلبان برای استفاده از موقعیت و ثبت‌نام همه روزه باستثنای پنجشنبه‌ها و تعطیلات رسمی با در دست داشتن مدارک تحصیلی و فتوکپی آنها و عین شناسنامه از ساعت ۷ صبح تا دو بعد از ظهر در تهران بفرماندهی آموزشهای هوائی خیابان دماوند (تهران‌نو) ایستگاه فرودگاه و در شهرستانها پایگاهها و ایستگاههای هوائی یا مراکز کاریابی وزارت کار و امور اجتماعی مراجعه نمایند.

م الف ۱٤۲٤۹
نیروی هوائی شاهنشاهی

مدرن ترین ومجهز ترین مجتمع صنایع بسته بندی خاورمیانه در شهر صنعتی البرز آغاز بکار کرد

مجمع تولیدی پرساپک (PER SA PACK)، پارس پک (PARS PACK)، پیورپک (PURE PACK) بامشارکت بانک توسعه صنعتی ومعدنی ایران وگروه صنعتی اسلته سوئد (ESSELTE) وسرمایه گذاری یک میلیارد ریال باعرضه محصولات واحد کارتن سازی پرساپک به بازار فعالیت خودرا آغاز کرد

این مجتمع با ترکیب فعالیت واحد های خود میتواند احتیاجات بسته بندی صنایع مختلف و موسسات تولیدی کشور را تامین نموده و قسمتی از محصولات خود را به خارج از کشور نیز صادر نماید. اولین واحد تولیدی این مجتمع کارخانه کارتن سازی پرساپك است که هم اکنون محصولات خود را ببازار عرضه نموده است . این واحد تولیدی با برخورداری از ماشین آلات و تجهیزات مدرن خود قادر است انواع کارتن را در اندازه های مختلف تولید نموده وکارتن های بزرگتر از اندازه معمولی را که تاکنون بصورت دو قطعه‌ای تهیه میشده بصورت یك پارچه تولید نماید .تولید سالیانه پرساپك بالغ بر ۲۰٫۰۰۰ تن میباشد .

در عکس فوق نمونه کارتن‌های معمولی و تزئینی مشاهده میشود . ابعاد یکی از کارتن‌ها در مقایسه با کارتن بخاری نمایشگر امکانات وسیع برای تولید کارتن های بزرك است .

دومین واحد این گروه (کارخانه پارس‌پک (pars pack) در زمینه تهیه ظروف از مواد سلولزی جهت مواد غذائی تازه و یخ‌زده، مواد پودرمانند از قبیل چای، نمک، و انواع ادویه‌جات، خشکبار، موادداروئی و بهداشتی، ابزار الکتریکی و الکترونیکی و غیره فعالیت مینماید . همکاری گروه صنعتی اسلته (Esseite) کشور سوئد باکارخانه پارس‌پک نیز این امکان را بوجود آورده است که جدیدترین و درعین‌حال ساده‌ترین سیستم‌های بسته‌بندی را در اختیار موسسات تولیدی قرار دهد. ضمنا این واحد ماشین‌آلات بسته‌بندی محصولات فوق را نیز همراه با سرویس‌کامل‌دراختیار تولیدکنندگان‌محصولات ذکرشده قرار میدهد و بطور کلی این واحد قادر است کلیه مشکلات بسته‌بندی صنایع کشور را کاملا برطرف نماید . با توجه به رشد سریع صنعتی کشور و ازدیاد تولیدات ودرنتیجه احتیاج مبرم به صنایع بسته‌بندی انتظار میرود این مجتمع صنعتی (پرساپک - پارس‌پک) بتواند بخش بزرگی از احتیاجات کشور را تامین نموده و علاوه برآن نقش مهمی در صادرات کشور بخصوص به کشور های همجوار و خاورمیانه ایفا نماید.

نکته قابل توجه دیگر درزمینه فعالیت این واحد تولیدی ارائه سرویس درمورد طرح‌های جدید بسته بندی کالا های مختلف و مشاوره بامصرف کنندگان کارتن در موردرفع مشکلات بسته‌بندی آنان است .

ضمنا با توجه به قراردادهمکاری‌فنی بین واحد های این مجتمع وگروه‌صنعتی اسلته سوئد و تعلیم متخصصین فنی کارخانه پرساپك در آن‌کشورمحصولات کارتن این واحد تولیدی در سطح استاندارد های بین‌المللی خواهدبود.

در این عکس قسمتی از تولیدات کارخانه پارس‌پک که برای بسته‌بندی محصولات‌مختلف بکار میرود مشاهده می‌شود.

در نمایشگاه جهانی «آگوافود» سال‌جاری که‌درتهران‌برگزار شد آقای‌فریدون‌مهدوی وزیر محترم بازرگانی ضمن بازدید ازغرفه پیورپك توضیحات آقای محمد ابراهیم اعتماد مدیرعامل پرساپك را مورد توجه قرار دادند .

بسته‌بندی شیر و مایعات غذائی مشابه بارعایت کلیه اصول بهداشتی که از نکات‌عمده بسته‌بندی اینگونه مواد است بعهده مسئولین واحد این گروه یعنی کارخانه پیورپک (pure pack) میباشد . پیورپک با استفاده از مطالعات لازم وانجام شده در این زمینه و اتکاء به تجربیات جهانی‌خود درصدداست که نقش موثر خود را در بسته‌بندی شیر توزیعی در مدارس کشور ارائه نماید. باتوجه به‌اینکه بسته‌بندی این محصول در حال حاضر در بسته‌هائی که از امریکا وارد میشود انجام میگیرد میتوان به نقش عمده این واحد در صنعت بسته‌بندی پی‌برد وبه‌خدمات بهداشتی این‌واحد در مورد بسته‌بندی صحیح مواد غذائی امید فراوان داشت.

شرکت ملی نفت ایران

آگهی

شرکت ملی نفت ایران - قم در نظردارد تهیه و توزیع غذای کارگران خود را درناهارخوری انبار ناحیه قم واقع درخیابان تهران بین اشخاص وموسساتی که قبلا صلاحیت‌آنهامحرز شده‌باشد از طریق مناقصه واگذار نماید . از متقاضیان شرکت دراین مناقصه دعوت می‌شود تاتاریخ ۱۹ر۹ر۱۳۵٤ به‌نشانی قم- خیابان تهران - شرکت ملی نفت ایران مراجعه و پرسشنامه مربوط را که‌حاوی اطلاعات لازم برای تعیین صلاحیت می‌باشد اخذوتکمیل نمایند وحداکثر تاآخرساعت‌اداری‌روزشنبه۲۹ر۹ر۱۳۵٤ به‌نشانی مذکور فوق مسترد دارند تامورد رسیدگی قرار گرفته و تعیین صلاحیت بشود م‌الف ۱۷٦۸۰

آگهی مناقصه

بانك مرکزی ایران درنظر دارد تعداد ۲۵۰۰ بسته کاغذ پلی‌کپی بلند و ۵۰۰ بسته کاغذپلی کپی متوسط برای استفاده ماشینهای پلی‌کپی موجود از طریق مناقصه‌خریداری‌نماید.داوطلبین میتوانند برای اخذبرك شرایط‌شرکت‌درمناقصه ودادن پیشنهاد ازتاریخ انتشار آگهی ظرف مدت ده روز بدفتر اداره خدمات بانك مرکزی ایران -خیابان فردوسی مراجعه نمایند .

بانك مرکزی ایران

کتابهای موردنیازخودرا

ازفروشگاه‌های

امیرکبیر

بخواهید.

اطلاعیه‌دپارتمان تافل در باره امتحان

تافل فوریه ۱۹۷٦

رئیس دپارتمان تافل موسسه زبانهای خارجی‌برای نتیجه‌گیری بهتر شرکت کنندگان امتحان‌تافل برنامه‌های جدیدی را که از این تاریخ بموردا‌جرا قرار خواهد داد بشرح زیر باطلاع افرادذینفع میرساند :

۱- ساعات تدریس : ساعات کلاسها متناوبا ازساعت ۹ صبح تا ۹شب خواهدبود که هرکس بتواند در هر ساعتی که وقت آزاد داشته باشد از کلاسهای مختلف که ساعت درس آن ۳ ساعت خواهد بود استفاده نماید.

۲- تعیین معلومات زبان داوطلبان: بعد از تست ورودی و مصاحبه با رئیس دپارتمان تافل نسبت به معلومات زبان داوطلب‌با مشاوره وسرپرستی متخصصین آموزش تافل موسسه ، تعیین کلاس گردیده و مدت لازم‌برای آموزش زبان و شرکت در امتحان تافل و قبول شدن درآن، بطور قطع و یقین تعیین گردیده و به یکایک داوطلبان ابلاغ میگردد.

۳- سمینار بررسی‌های آموزشی بویژه تافل :
در محل موسسه‌روزهای پنجشنبه‌و جمعه هرماه، سمیناری زیر نظر رئیس دپارتمان تافل وگروهی دیگر جهت دادن آگاهی‌های لازم و تعیین خط -مشی وانتخاب رشته ودانشگاه مورد نظر و سایر مسائل منجمله بررسی محل و مسکن و مخارج وکامل نمودن فرمهای درخواست واخذ پذیرش ونیزدر صورت لزوم‌دادن اطلاعاتی راجع‌به پانسیونهای مورد نظر و بررسی سایرموارد پیش‌بینی نشده تشکیل میگردد که کلیه داوطلبان امتحان تافل واعزام میتوانند با شرکت در این سمینار کلیه سئوالات ومعضلات و حوائج خودرا حل وفصل نمایند.

٤- تغییرات آموزشی دوره های تافل: بابررسیها و تجدید نظر کلی که در برنامه‌های آموزشی تافل بعمل آمد و باتوجه به سابقه ده‌ساله آموزش تافل این موسسه شورای‌آموزشی تصمیم براین گرفتند که دوره‌های آموزش تافل‌را در چهار سطح مختلف که از هر نظر با قوه داوطلبان ایرانی هم‌آهنگی کامل دارد و بطورمسلم نتیجه آموزش عالیتر خواهد بود بعمل‌آورد ونیز کلیه برنامه‌های درسی عینا با امتحان تافل‌برابری خواهد داشت و بعد از هرمبحث‌درسی تستهای استاندارد شده همراه بانوارهای‌آموزشی‌که درک زبان انگلیسی شفائی‌و کتبی داوطلبان را گسترش میدهد بمورد اجرا درخواهد آمد

۵- چون بهتر خواهد بود از هم‌اکنون‌دانش‌آموزان سال ششم امسال پیش‌بینی‌های لازم برای ادامه تحصیل را بنمایند لذا بکلیه آنها ودیپلمه‌های سال قبل و دانشجویان دانشگاه که قصد ادامه تحصیل برای اخذ مدارک فوق‌لیسانس ودوره دکترا را دارند وهمچنین کلیه افرادیکه در امتحان اعزام آذر ماه ٥٤ شرکت‌مینمایند توصیه مینماید برای آمادگی بیشتر و شرکت در امتحان تافل و گرفتن اطلاعات بیشتربه سه مرکز ثبت‌نام موسسه زبانهای خارجی‌بشرح پائین تماس حاصل نمایند.

۱- مرکز شماره یک خیابان پهلوی چندقدم‌بالاتر از چهارراه تخت جمشیدشماره ۱۵۹تلفنهای: ٤۸۱۹۹- ٦٦٤٥۳۱- ٦٦۰٦۷۸- ٦٦٦٦٥۰

۲- مرکز شماره دو خیابان شاه - ساختمان آلومینیوم طبقه پنجم تلفن ٦٦۰۸۲۹

۳- مرکز شماره سه - خیابان تخت جمشیدروبروی هتل امپریال کوچه خوشبختی شماره ۱۰۱ تلفن ٦٦٥٥٦۳ آ-۳۷۹٤٥

نیروی دریائی شاهنشاهی

آگهی استخدام جهت کادرافسری نیروی دریائی شاهنشاهی

نیروی دریائی شاهنشاهی جهت کادر افسری دررشته های تخصصی دریائی ناوبری و مهندسی . تدارکات‌دریائی تعدادی داوطلب‌از طریق‌مصاحبه ومعاینات پزشکی استخدام می نماید‌داوطلبین پس از فراگرفتن زبان در مرکز اموزش زبان نیروی دریائی شاهنشاهی جهت طی دوره‌مربوطه‌بیکی ازکشور های آمریکا انگلستان‌وایتالیا‌ویا فرانسه اعزام می گردنددانشجویان در مدت اقامت در ایران ازحقوق‌ماهیانه ۱۰۵۰۰ ریال و در خارج از کشورعلاوه بر مبلغ فوق‌از فوق‌العاده روزانه به ارزخارجی‌استفاده خواهندنمودد‌انشجویان پس از گذراندن دوره و موفقیت درسال‌سوم تحصیلی دانشگاه بدرجه‌ناوبان دومی مفتخر میگردند .

شرایط :

۱- حداقل سن ۱۷ سال‌وحداکثر ۲٤ (برای کسانی که خدمت زیر پرچم را انجام داده‌اند حداکثر ۲۵سال) .

۲- داشتن دیپلم کامل متوسطه (در رشته ریاضی با حداقل معدل کتبی ۱۲ ببالاو دیپلم طبیعی باحداقل معدل کتبی ۱۲ ببالا) .

۳- متدین‌بیکی‌ازادیان (مسلمان. مسیحی . کلیمی . زرتشتی) .

٤- داشتن صحت مزاج بتائید بهداری نیروی دریائی شاهنشاهی (حداقل‌قدبایستی ۱٦۵سانتی‌متر باشد.)

مدارك مورد نیاز :

۱- اصل دیپلم یا کارنامه قبولی ششم متوسطه (ریاضی . طبیعی) که معدل کتبی در آن قید شده باشد .

۲- اصل شناسنامه و دو برك‌فتوکپی آن .

۳- چهار قطعه عکس ٤ × ٦

داوطلبین جهت ثبت نام‌می‌توانند همه‌روزه باستثناء روز های پنجشنبه‌و ایام تعطیل از ساعت ۸ صبح الی ۱۵ با در دست داشتن مدارك فوق بمعاونت پرسنلی نیروی‌دریائی شاهنشاهی‌واقع درخیابان سپهبد زاهدی جنب مسجد الرحمن مراجعه نمایند .

نیروی دریائی شاهنشاهی

هواپیمائی ملی ایران

قابل توجه صادرکنندگان ووارد کنندگان کالا به‌ایتالیا

هواپیمائی ملی ایران بادائر نمودن سرویس حمل بار

به ایتالیا و بالعکس امکانات وتسهیلات لازم را برای حمل کالاهای بازرگانان و موسسات مختلف به این کشور فراهم آورده است . علاقمندان و موسسات و بازرگانانی که مایل هستند از این تسهیلات و چگونگی حمل کالا های‌خود که بطور روزانه به ایتالیا صورت‌میگیرد آگاهی یابند می توانند در تهران باتلفن های ۹۱۱۵۹۳ و ۹۱۱۵٦۹ تماس‌حاصل نمایند .

تلفن قسمت بار شعبه «هما» در رم نیز به شماره ۷۳۵۹۱٦ - ۷۳۵۲۳٤ آماده پاسخگوئی به مراجعان است .

میزگردی باشرکت
۷ دختر جوان ، ۳
پسر جوان و یك
استاد دانشگاه

پدرم! مادرم! خواهش می کنم مرا درک کنید!

ما نه آزادی بی‌حدو مرز میخواهیم نه دوست داریم در اسارت افکار پوسیده باشیم، کمی مهربانی و کمی تفاهم برای ما کافیست

جوانان امروز، در محیط خانه و از پدر و مادرشان چه میخواهند؟

◆ دختران و پسران فریب خورده ، قربانی ندانم کاریهای والدین هستند

رابطه جوانان با خانواده هایشان یکی از مسائلی است که درزندگی وروحیه‌آنان تاثیر مستقیم دارد ممکن است این مساله بارها مطرح شده باشد،ولی هنوز نتیجه کلی‌آن برای بسیاری نامشخص است ،چرا که برخورددونسل بادوطرزتفکر متفاوت همیشه مسائلی راپیش کشیده که قابل بحث وبررسی ازدیدگاه جامعه شناسی ـ وبخصوص روانشناسی فردی‌واجتماعی ـ بوده است

این مساله بخصوص درجامعه ایرانی باطرزتفکری که درنسل گذشته وجود دارد ودر برخورد با طرز تلقی جوانان این مرزوبوم نکات مهمی رامطرح میکند. چون‌نسل گذشته باسنت های گذشته وتعصبات مذهبی ، خانوادگی واجتماعیش زندگی میکند و نسل امروز بدون درنظر گرفتن این مسائل باجامعه مقابله میکند .بارها شاهد ناهنجاریهایی از این قبیل بوده‌ایم. این مساله حاداجتماعی بارها با این عنوان مطرح شده که پدرومادر ها جوانها رادرنمی‌یابند وباصطلاح درک نمی‌کنند .بی اینکه در این مورد قضاوتی کرده‌باشیم‌یا بخواهیم نتیجه‌یی بدست دهیم باگروهی از جوانان صحبت کرده‌ایم ،پای‌حرفها ودرددلهایشان نشسته‌ایم و آنچه می‌خوانید حرفهایی است که جوانان در مورد خودشان ، اجتماعشان و خانوادشان گفته‌اند.

★ جوانان امروز ، در میزگردی که برای بررسی مسائل آنها مطرح شده است ،از مشکلات خود سخن میگویند : آنها غالبا از عدم تفاهم میان والدین و فرزندانشان رنج میبرند ...

در این‌میزگرد خانمهامعصومه واحدی ،پروین نعمتی ،گوهر‌السادات فراحی ، همارحیمی، مریم فرهانی ، ربابه عشایر و آقایان یوسف فولادیان ،ادیک یوسفی بالایان‌وحمید تمجیدی شرکت کرده‌اند.

آقای دکترکیانی استاد دانشگاه نیز دراین بحث‌شرکت کرده‌است.

●مساله‌را، گزارشگرسرویس جوانان ، بطور کلی این‌چنین مطرح کرد که: جوانان‌معمولا در مقابل یک سری مسائل اجتماعی وخانوادگی که‌بیشتر جنبه سنتی هم دارند جبهه‌می گیرند وسعی میکنند آنطور که خودشان می‌خواهندزندگی کنند که طبیعتا این روش مشکلاتی راهم برای جوانان همبرای خانواده آنها ـ پیش می‌کشد.

★ خانم رحیمی در این مورد میگوید :

خوشبختانه پدر ومادرهایی هستند که‌تعصبات سنتی‌گذشته راکنارگذاشته وباجوانان‌همفکر شده‌اند، ولی متاسفانه بیشتر پدر ومادر های امروزی‌هنوز درگیر افکار قدیمی خودشان هستند. بسیاری پدرها معتقدند که دختر هایدبایدچادر ازخانه بیرون بروند . پدر خودمن یکی از این آدمهاست.بهمین دلیل همیشه با اوبه بحث می پردازم. ولی هنوز به نتیجه مطلوبی نرسیده‌ام ونتوانسته‌ام اورا متقاعد کنم که‌بدون‌چادر به‌خیابان رفتن امروزه ،دیگر اصلا مساله‌یی نیست . اما اعتقاد من بطورکلی در مورد پدر ومادرهااینستکه آنهابایدبه فرزندانشان آزادی بیشتری بدهند. البته این آزادی نباید بحدی باشد که جوانان ازآن سوءاستفاده‌کنند. آزادگذاشتن یادر قیدوبند نگهداشتن‌جوانان اگر منطقی‌نباشد ، ممکن است هر دو خطرناک باشد.

اگر آزادی بی‌حد وحصر به‌جوان داده شود احتمالااو خیال میکند که پدر ومادرش زیاد بفکرسرنوشت اونیستند وطبعا اوهم کاری راکه دلش بخواهد انجام میدهد. در همین موارد است که عده‌یی جوانان «فریب‌خورده»بوجود می‌آیند. در مورد سخت‌گیری زیاد ازحد نیز همین مساله ممکن است‌مصداق بیاید :وقتی جوانی عرصه رابرخود تنگ ببیند بازممکن است به ورطه نیستی کشانده شود.

★ گزارشگر ـ شما در این قضاوت خودتان فقط پدرو مادرها رامحکوم می‌کنید.مگر نه‌اینکه به هرتقدیر ، جوان همباید بفکر سرنوشت خودش باشد .؟ خیلی ساده‌است: اگر جوان فکر داشته باشد وکار هایش رابامنطق انجام بدهد ، بسیاری‌از کار ها راکه‌بضررش تمام میشود میتواند انجام ندهد.

● خانم رحیمی ـ حرف شما را قبول میکنم .جوانها باید بیشتر ومنطقی تربیندبشند ، امابايد طوری تربیت‌شوند که جرات مطرح ساختن مسائل شخصی وخصوصی خودشان راباپدر ومادر هایشان داشته باشند و پدرومادر ها نیز تاحد امکان به حل مشکلات آنان بپردازند.

★ یوسف فولادیان میگوید : جوانان امروز بیشتر کم حوصله هستند وبدلیل همین کم‌حوصلگی است که اغلب درمقابل گفته های‌پدرها ومادر هاجبهه‌میگیرندیااحتمالاسکوت میکنند وخودشان رابی‌اعتناء نشان میدهند . جوان امروز تاآنجا که من میدانم سعی‌می کند که در مقابل پرسشها و چراها گریزان باشد.

● گزارشگر ـ شما این مساله را چگونه استنباط کرده‌اید و چگونه‌توجیه‌میکنید؟چراجوان بی‌حوصله است ؟

★ یوسف‌فولادیان ـ اجتماع آنها راچنین پرورش داده .

●گزارشگرخودشمابی‌حوصله هستید ؟

★ یوسف فولادیان‌بله من کم حوصله هستم .

● گزارشگرـچرا ؟

★ یوسف فولادیان ـتفریحات ناسالم ، وضعیت خانوادگی ، نارسائیهای اجتماعی، مشکلات زندگی دریک‌شهر ٤میلیونی...

● گزارشگر ـ بحث مابرسر مشکلات‌زندگی‌درپایتخت‌نیست، ممکن است این مسائل شمارا عصبانی هم‌بکند ، امامیخواهم روشن تربدانم‌که‌چیز بطورکلی شماراکم حوصله میکند ؟

★ یوسف فولادیان ـ کمبود امکانات خانوادگی . من یک روستا زاده هستم. پدرومادرم برای تامین زندگی ما وبرای رفاه بیشتر به‌شهر آمده‌اند و من تا بحال زندگی مرفهی نداشته‌ام . ولی باوجود این توانسته‌ام به تحصیل ادامه بدهم . اما بهرحال‌مسائل‌زیادی هست که‌مراکم‌حوصله می کند

● گزارشگر ـجدا از کم حوصلگی شما، میخواستم در پاسخ پرسش اول من ، نظر خودتان‌راکه دانشجوی‌ادبیات هستید بدانم . درباره رابطه‌یی که پدرومادرها با فرزندانشان دارند ...

★یوسف‌فولادیان‌ـخوشبختانه پدرومادر من از هیچ تلاشی برای‌موفقیتم فروگزارنکرده‌اند، ولی بسیاری ازپدرومادر ها هستند که نمیتوانند یانمی خواهند با اجتماع امروزخود راوفق بدهند وباجوانهاهمفکر بشوند. من‌شخصا برابردیدگان پدر و مادری که برایم زحمت کشیده‌اند نمیتوانم سیگاربکشم. ازآنها خجالت میکشم.

● حمیدتمجیدی‌ـسیگارکشیدن مساله‌یی است‌که‌میشودبراحتی آن را حل کرد. در این مورد میتوان باپدر ومادرها به‌توافق رسید.

● گزارشگر ـ رابطه شما با خانواده‌تان چطور است ؟

★ حمید تمجیدی‌ـ رفتاری‌که من در خارج از خانه و با دوستانم دارم درست همان رفتاریست که در خانواده و بین افراد فامیلم دارم .

● گزرشگر ـ میخواهید بگوئید خانواده شما کاملا امروزی و با طرز تفکر شما آشنا هستند ؟

★ حمید تمجیدی ـ خانواده من کاملا متدین هستند .

● گزارشگر ـ پس در یک خانواده متدین نمیشود همه مسائل را مطرح کرد ، شما چگونه با پدر و مادرتان کنار آمده‌اید ؟

★ حمید تمجیدی‌ـمن‌بسیاری از مسائل را خیلی راحت با خانواده‌ام در میان میگذرم .

★ دکتر کیانی ـ شما همه مسائل را با خانواده‌تان مطرح میکنید ؟

● حمید تمجیدی ـ معمولا مساله‌یی راکه‌برایم پیش‌می‌آید با یکی از افراد خانواده‌ام در میان میگذرم .

★ دکتر کیانی ـ مثلا بابرادر بزرگتان ؟

● حمید تمجیدی ـ بله .

★ دکتر کیانی ـ ولی نه با پدر و مادرتان ؟!

●حمید تمجیدی‌ـ مسائلی‌هم هستند که با آنهامطرح‌میکنم .

★ دکتر کیانی ـ مثلا اگر دوست دختری‌داشته باشید به مادرتان میگوئید ؟

● حمید تمجیدی ـ بله ..

★ دکتر کیانی ـ و اگرشب با دوست‌دخترتان بیرون‌باشید و دیر به خانه بروید دلیل تاخیرتان را میگوئید ؟

● حمید تمجیدی‌ـ بله ،دلیلی ندارد که نگویم .

★ دکتر کیانی‌ـاگر بادوست دخترتان به مشکلی برسید ، باز هم با پدر و مادرتان مطرح میکنید ؟

● حمیدتمجیدی‌ـنه، بابرادر ویاخواهرم مطرح میکنم چون با آنها صمیمی‌تر هستم .

★ دکتر کیانی ـ چون‌برادر و خواهرتان مربوط به نسل شما میشوند ؟

● حمید تمجیدی‌ـ نه ،قاطی نکنید ، نسل‌همه ما یکی‌است.

★ دکتر کیانی ـ نه ،نیست، بهمین دلیل همیشه‌در اجتماعی که در حال‌تحول است‌اختلاف بین پدر و مادر ها و جوانان وجود دارد . این مساله در قرون گذشته هم بوده و در هر اجتماعی هم هست ، اما خاصیت‌جوان‌اصولا دراینست که‌فوق‌العاده‌انعطاف پذیراست. او همیشه‌سعی میکندازمحیطش چیزی‌کسب کند.جوانهاهمیشه بدنبال چیز های‌تازه و مطالب نو هستند و همین سبب بروز احتلاف آنهابا خانواده‌هایشان میشود وخوشبخت خانوادهیی که میفهمند وخوشبخت جوان هایی که به پدرو مادرهایشان حق میدهند . ولی متاسفانه اکثرا اینطور نیست و طبعا تناقض هایی بوجود می‌آید . اغلب جوانها بدلیل همین ناهنجاریهای خانوادگی است که از خانه در شهر خودفرار میکنند و لابد بسیاری از آنها نیز در این فرار ها قربانی می شوند ، این قربانی شدن البته بدلیل درک نکردن پدرها و مادرهاست . مثلا دختر خانمی که به سن بلوغ رسیده و مساله جنسی برای اومهمترین مساله شده است در برخورد با این مطلب‌حاد نمیداندچگونه عمل کند . و در این مورد متاسفانه نه پدر و مادر و نه جامعه هیچکدام به موقعیت او توجهی نمیکنند، با این‌حساب هر قدر اختلافات‌عمیق‌تر و هر قدر انعطاف ناپذیریها بیشتر باشد ، برخورد ها شدید تر میشود و جوانان سعی می‌کنند در موارد بسیار روش منفی بکار بگیرند و هیچ چیز نگویند .

●خانم‌پروین نعمتی‌ـمهمترین مساله جوانان‌رابايد دروجود دوستان ناباب‌جست‌وجوکرد، دوستانی که‌نه‌فقط بسرنوشت دیگران بلکه به‌سرنوشت خود دوستان ناباب عامل انحراف هم اهمیتی نمیدهند و همین جوانها هستند .

★ اریک یوسفی بالابان‌می‌گوید:گناه بزرگ‌پدرهاومادرها اینست که برنامه منظمی برای فرزندانشان ندارند . یک مثال خیلی ساده میزنم : اغلب پدر و مادرها سعی نمیکنند که برای بچه‌هایشان پول توجیبی روزانه تعیین کنند ، مثلا مسخص کنند که روزی ۲ تومان یا ۵ تومان‌به اومیدهند و او نیز موظف‌است که‌هزینه روزانه و شخصی خودش را براین پایه قرار بدهد .پدر و مادرها انتظار دارند فرزندشان هروقت به‌پول‌احتیاج پیداکرد از آنها طلب کند ، درصورتی که اگر پدر و مادری برای فرزندان خود پول توجیبی شخصی تعیین‌کنند،فرزندانشان حداقل یاد خواهند گرفت که چگونه آن پول خود راخرج کنند و صاحب شخصیت و استقلال مالی شوند ، مساله دیگر اینکه من فکر میکنم پدر ومادرها با فرزندانشان رکو راست نیستند . یعنی هیچوقت سعی نمیکنند پای حرف بچه ـ هایشان بنشینند و حرف آنها را گوش کنند و از آنها مشکلاتشان را بپرسند ، در عوض اغلب پدر و مادر ها سختی ها و درگیری های روزانه‌شان را با مسائل خانوادگی مخلوط میکنند .

در محیط خانه که باید حرف‌های خانوادگی ومسائل خانوادگی‌مطرح‌بشود ،مسائل کار خارج از خانه و گرفتاری ها ی ناشی از آن مطرح می‌شود که بر روحیات بچه ها تاثیر مستقیم میگذارد .

چقدر خوبست‌که‌پدر ومادرها با بچه هایشان بهتر از اینکه هستند باشند ،رک و راست و صریح ، مثلا بچه‌یی از پدر یا مادرش میپرسد :«بچه‌چطوری بوجود میاید؟» آنها در پاسخ باین سئوال طفره میروند و از همان ابتدای کودکی به کودک دروغ میگویند . در جواب میگویند بچه از وسط کاهو بیرون می‌آید . من که یک مسیحی هستم،وقتی‌کودک کم سن و سالی بودم همیشه بمن میگفتند «شب‌کریسمس بابا نوئل می‌آیدوزیر سرت‌هدایایی میگذارد» . همیشه آرزو داشتم این بابانوئل‌رابه‌بینم وصبحها هم که از خواب بیدار میشدم از بابانوئل خبری نبود ، فقط هدایایی بالای سرم میدیدم . بارها اتفاق افتاد که شبها تا صبح توی رختخوابم بیدار نشستم تا شاید بابانوئل را به‌بینم‌ولی هیچوقت‌موفق‌بدیدن بابانوئل نشدم . پدر و مادرهم سعی نکردند بمن بگویند این یک سنت است و هدایا را ما خودمان زیر سر تو گذاشته‌ایم این مساله بعد ها برای خود من روشن شد .

● یوسف فولادیان میگوید‌ـ بهرحال‌باید خانواده‌هاروشنتر از اینکه هستند باشند، جوانها هم همینطور .

★خانم واحدی میگوید : والدین و فرزندان‌باید بتوانند بنوعی با یکدیگر کنار بیایند.

●خانم‌رحیمی میگوید :وقتی جوانی نمیتواند مسائله‌کوچکی را با خانواده‌اش در میان بگذارد . چگونه میتواندبزرگ ترین مسائل زندگیش رابرای آنها مطرح کند؟ این واقعایک مساله بزرگ اجتماعی است‌که بهر ترتیب پدر و مادر هاباید به آن بیاندیشند .

● خانم فراهانی‌میگوید :من شخصا متاسفم که نمیتوانم هیچکدام از مسائلم را با پدرم در میان بگذارم ، رابطه من و پدرم آنقدر سرد و بی تفاوت است که ازسلام‌کردن وجواب گرفتن تجاوز نمیکند ،پدر من هیچوقت نخواسته است مرا جدی بگیرد .

حمایت دولت هست ، سانسورهم هست

بقیه از صفحه ۱۷

فستیوال‌های دیگر بدست آورد تا آنجا که دو سال پیش یکی‌از همین فیلمها نامزد جایزه اسکار نیز شد.

★ مردم آرژانتین به چه نوع فیلمها علاقمندند و آنها راتماشا می‌کنند؟

ـ مردم بیشتر به فیلمهای‌کمدی توجه دارند اما در میان فیلمهای خارجی در حال حاضر فیلمهای آمریکائی وبعدایتالیائی طرفداران زیادی دارد. با این حال فیلم های آرژانتینی همیشه بالاترین رقم فروش را داشته‌اند و از سی فیلم پرفروش سال گذشته در آرژانتین ۱۵ تای آن ازفیلم های آرژانتینی بوده است.

درباره سانسور گفتند : سانسور مشکل همه کشورهاست امامازیاد باسانسور روبرونبوده‌ایموفیلمهایمان همان چیزهائی است که مردم‌ازما می‌خواهند .

برزیل :

گروه برزیلیها که برای‌شرکت در جشنواره فیلم به تهران‌آمده‌اند، تعدادشان زیاد است . کارگردان‌و تهیه‌کنندگان و چندتن‌ازهنرپیشگان فیلمهای «هوس» و «درس‌عشق » که‌درفستیوال شرکت دارند، جزو این گروه هستند، میگفتند : از سال ۱۹٦٦ یک انستیتوی فیلم در برزیل دایر شد. انستیتوی فیلم شرکتی است نیمه دولتی که تهیه و پخش فیلم را بعهده‌دارد ومعمولا کارها ازطرف انستیتو و بخش خصوصی مشترکاارائه می‌شود. باین ترتیب که انستیتوی فیلم در هر فیلم باندازه سی‌درصدازسرمایه را تامین می کند و سی‌درصد وام میدهد و بقیه رانهیه کننده بخش خصوصی می پردازد . البته در کنار این انستیتو بخش خصوصی نیز با سرمایه خود فیلمسازی می‌کند .

★ اگر فیلم ضرر کند وام و سهم دولت چه می‌شود ؟

ـ دولت درهر فیلم شریک است سود وزیان شامل دولت هم میشود اما وام را باید پرداخت ودر اولین فروش وام دولت‌پرداخت می گردد .

★ درکار فیلمسازی باآزادی کامل عمل می‌کنید ؟

ـ نه هرگز . مانمی گوئیم مشکلاتی نداریم بلکه ازلحاظ سانسور با تشکیلات سختی روبرو هستیم . حتی مشکلات سانسور شامل فیلمهای خارجی‌هم می‌شود. مثلا ما نتوانستیم فیلم زابریسکی را نشان بدهیم .

★ وضعیت‌کارتان چطوراست ودرچه شرایطی کارمی‌کنید ؟

ـ درسال هفتاد فیلمی‌سازیم. با این ارقام فکر نکنید صنعت سینمای پیشرویی داریم درست بعکس تمام کار فیلمسازی مارایک لابراتوار ابتدائی انجام میدهد . ایراداتی که شما برکار های فنی فیلمهایمان داریددلایلش‌اینهاهستند. مامدرسه سینمائی نداریم واگر کسی فیلم میسازد کاریست که به سلیقه خودش انجام میدهد .

یکی از تهیه کنندگان گفت :

ـ من صادقانه اقرار می‌کنم که فیلمها بافشار وزحمت زیادی‌ساخته می شود و با این امکانات‌ناقص فیلمسازان ، کار فوق‌العاده‌ای انجام میدهند

فیلمهای هوس ودرس عشق‌از فیلمهای خوب جشنواره بودند . چند صحنه سکسی مورد بحث قرار گرفت وازآنها پرسیده شد که اگر درفید و بند سانسورهستید چگونه این صحنه‌ها از سانسور گذشته است ؟

گفتند : برهنگی در این‌فیلمها مقبول ودرحد معینی است اگراین برهنگی مثل دیگرفیلمهای‌بین‌المللی به مسائل دیگر ارتباط می یافت مسلما سانسور می شد ولی‌باید توجه داشت که نظرها و قضاوتها درمورد هرفیلمی باشرائطی که دارد عوض می شود . اگر فیلم دارای ارزش فرهنگی باشد درباره آن زیاد سختگیری نمی شود . چون برهنگی دراین گونه فیلمها اصلا بنظر نمی آید ومطرح نیست بلکه سکس‌هم در اینجا حالت خاصی دارد همانطورکه‌یک فنجان قالب مایعی می شود که درآن است . دراینجاهم سکس حالتی شکل دهنده وکامل‌کننده دارد.

کشتیرانی ملی آریا

آگهی پذیرش دانشجو

برای نیمه‌دوم سال تحصیلی ۵۵-۱۳۵۴

کشتیرانی ملی آریا بمنظور تکمیل تربیت کادر افسری (عرشه ـ مهندسی ـ رادیو مخابرات) جهت خدمت در ناوگان ملی تجارتی ایران تعدادی داوطلب مرد مجرد دودیپلمه‌دررشته(ریاضی) برای آموزش در کالجهای دریائی خارج از کشور باشرایط و امتیازات‌زیرمیپذیرد

برنامه آموزشی بصورت نظری و علمی در کالج دریایی و کشتی های تجارتی و آموزشی خواهد بود.درپایان دوره آموزشی‌بدانشجویان درجه افسری رشته مربوط برای خدمت در کشتی تجارتی اعطاء میگردد مدت آموزش تا اخذ اولین مدرك تحصیلی متناسب‌با رشته‌های مختلف بین ۳½ تا ۵سال خواهد بود .رشته تحصیلی دانشجویان پس‌از طی دوره مقدماتی با توجه به نیاز شرکت و گزارش تحصیلی و استعدادداوطلبان ازطرف‌شرکت تعیین‌خواهدشد.

الف : شرایط

۱ـ تابعیت دولت شاهنشاهی ایران‌ومتدین به یکی از ادیان رسمی
۲ـ حداکثر سن ۲۲ سال(از متولدین۱۳۳۲ به بالا)
۳ـ داشتن صحت مزاج و تناسب اندام برابر گواهی پزشك معتمد کشتیرانی‌ملی‌آریا (خصوصا متذکر میشود که داوطلبان باید از نظر دید چشم و تشخیص رنك کاملا بدون نقص باشند .)
٤ـ معرفی‌ضامن‌معتبرو سپردن‌تعهد خدمت دریائی بمدت ده سال پس‌از طی دوره‌آموزش و اخذ گواهینامه رسمی دریائی
۵ـ سپردن تعهد خودداری‌از ازدواج‌درطول دوره آموزشی
٦ـ شاغل نبودن و نداشتن تعهد خدمت در موسسات دولتی و غیردولتی و عدم اشتغال‌به تحصیل در موسسات آموزش عالی
۷ـ نداشتن پیشینه بد
۸ـ دارابودن دفترچه پایان خدمت زیرپرچم و یا معافیت غیر پزشکی و یا برك آماده‌بخدمت (داوطلبانیکه برابر مقررات اداره‌وظیفه عمومی مشمول شناخته نشده‌اند نیاز به ارسال‌مدارك مذکور را ندارند) .
۹ـ داوطلبان در مرحله اول براساس معدل کتبی دیپلم و نمرات آزمایش همگانی برای مصاحبه دعوت‌خواهند شدو درصورت‌موفقیت در مصاحبه و معاینات پزشکی بطور نهایی انتخاب خواهند گردید .

توجه : در صورت مساوی‌بودن شرایط ساکنین بنادر و شهرهای ساحلی حق تقدم خواهند داشت .

ب: مزایا

۱ـ کلیه هزینه های مربوط به کالج‌ـ دوره های آموزشی در کشتی و لوازم تحصیلی از طرف شرکت پرداخت خواهد گردید .
۲ـ کلیه هزینه های مسکن . خوراك و هزینه های درمانی و مسافرتهای اداری در طی دوره آموزش بعهده شرکت خواهد بود.
۳ـ به دانشجویان در طول مدت آموزش همه‌ماهه مبلغی بعنوان کمك‌هزینه تحصیلی پرداخت خواهد شد حقوق و مزایای خدمت رسمی ـ بازنشستگی ـ پس‌انداز ـ وام‌ـ خدمات درمانی و سایر مزایا پس‌از اخذ گواهینامه برطبق‌مقررات استخدامی‌کشتیرانی ملی آریا خواهد بود .

داوطلبان واجد شرایط میتوانند جهت شرکت و ثبت‌نام در مصاحبه فرم ذیل‌راتکمیل نموده و همراه با مدارك مشروحه زیر حداکثر تا پایان روز ۲۰ر۹ر۵٤ سال جاری باپست سفارشی به‌آدرس‌زیرارسال دارندبدرخواست نامه های ناقص ترتیب‌اثر داده نخواهد شد .
(تهران ـ خیابان کریمخان‌زند ـ بین آبان‌و بهجت‌آباد‌ـ ساختمان شماره ۲۲۲امور آموزش) .

مدارك ثبت‌نام :

۱ـ فتوکپی شناسنامه یك‌برك
۲ـ فتوکپی کارنامه مرکز سنجش‌آموزش کشور یك‌برك
۳ـ فتوکپی گواهینامه ششم متوسطه و یا جواز قبولی امتحانات نهایی متوسطه و ریز نمرات نهایی یك برك ..
٤ـ فتوکپی برك خاتمه‌خدمت زیرپرچم یا برك معافیت غیرپزشکی و یا دفترچه‌آماده به خدمت یك‌برك .
۵ـ عکس ٤ × ٦ ، ٦قطعه (مشخصات در پشت عکس نوشته شود) .

اینجانب، دارنده شناسنامه شماره صادره از
متولد سال ساکن شهر نام پدر
دارای گواهینامه‌ششم‌متوسطه‌در رشته‌ریاضی بامعدل کتبی مجموع نمرات آزمایش همگانی
نمره‌ترازشده زبان‌انگلیسی‌در آزمایش‌همگانی تقاضای شرکت ثبت‌نام درمصاحبه برای
کادرافسری کشتیرانی ملی آریا را دارم .
نشانی دقیق پستی داوطلب :
شماره تلفن
لطفا با علامت (×)در مربع مربوط‌وضعیت خدمت زیر پرچم خود را اعلام نمائید :
انجام داده‌ام ☐ انجام نداده‌ام ☐ (معاف ☐ مشمول ☐ غیر مشمول ☐)
امضاء داوطلب

جمعه‌ها، در زندگی زناشوئی خود خانه‌تکانی کنید!

اگر شوهر شما صبح تاشب گرفتار است ودرروز های هفته نمی توانید آنچه را که باعث رنجش و ناراحتی شما شده‌است بااودرمیان بگذارید، از تعطیل جمعه برای از بین بردن این‌رنجش‌ها استفاده کنیدو نتیجه‌یی معجزه‌آسا بگیرید

خانم ،هرگز فکر کرده‌اید که‌زندگی زناشویی شما هم احتیاج به‌خانه تکانی داردوهرچند وقت یکبار، بایددراصول واساس زندگی خانوادگیتان تجدید نظری کنید وگردوغبار رنجش هاووکدورت‌هارا ازآن‌بزدائید؟

هرزن خانه داری ، برای «خانه‌تکانی» موعه‌خاصی‌دارد: بعضی ها هفته‌یی‌یکبار ،برخی ماهی یکبار وخانمهای خیلی گرفتار و پرمشغله،دست‌کم هر سه‌ماه یکبار(درآغاز هرفصل) دست به‌خانه تکانی میزنند و هال و اتاق های خانه‌شان رابه قول معروف مثل‌یک دسته‌گل می‌کنند.

اما بیشتر زنها ، که اینهمه به‌ظاهر خانه‌شان فکر میکنندو برای آراستن وپیراستن آن زحمت‌می‌کشند،به«اصل‌زندگی»، که اصولا خانه وهال واتاق های برای آن به وجودآمده است کمتر رسیدگی میکنند.

یک متخصص‌مسائل زناشوئی میگوید : بیشتر زنهایی که از زندگی‌زناشویی خودناراضی‌اند وقتی سفره دلشان را می گشایند ،معلوم میشود آن«راز مبهم» که در نظر آنها زندگی خانوادگی راتیره وتار کرده، فقط همین نکته است که آنها هرگز به فکر نیفتاده‌اند که بموازات خانه تکانی ظاهری ونظافت گوشه وکنار خانه ، باید در زندگی زناشویی‌شان نیز دست به خانه تکانی‌بزنند.

شاید اصطلاح «خانه‌تکانی در زندگی زناشویی» در نگاه اول ،تاحدی تعجب آورباشد یادست کم این سئوال راپیش بیاوردکه‌این «خانه‌تکانی»دیگر چه معنی دارد واصولا انجام آن چگونه میسر است؟

گروه‌گزارشگران‌ماباگروهی ازروانشناسان، جامعه‌شناسان ومتخصصان مسائل زندگی زناشویی گفت وگوکرده‌اند و نظرات آنها رادر این مورد جویا شده‌اند.

مشکلات خنده‌دار!

یک روانشناس (که‌خودش نیز زنی‌جوان‌است وشوهری نه‌چندان سربه زیردارد) می گوید :

درطول هفته ، معمولا در هر خانواده‌یی مسائلی پیش می‌آید که باعث کدورت زن وشوهر می‌شود.این مسائل، که غالبا دراصل،ساده وپیش پاافتاده هستند ، در بیشتر موارد ازجایی‌شروع میشوند که دریک‌نگاه دقیق ،حتی‌خنده دارهم بنظرمی‌آیند .

مثلا شام شب کمی شور یا مختصری بی‌نمک میشود، یا اندکی بوی «دود» آشپزخانه میگیرد . شوهر که خسته و کوفته به خانه آمده است و انتظار غذایی خوشمزه‌واشتها انگیز دارد ، با اولین لقمه‌یی که‌بدهان میگذارد اخم‌هایش رادرهم می‌کشد وقیافه‌یی‌بخود میگیرد که انگار بدطعم ترین داروها رابه گلوی کودکی بهانه‌گیر ریخته‌اند ، پس از فرودادن لقمه‌هم رومیکند به همسرش ومیگوید :

«واقعا حیف ازآن غذاهایی‌که یک‌عمر مادرم برایم‌می‌پخت !»

«وخانم‌هم‌بجای عذرخواهی، یاحتی بجای تحویل دادن‌یک لبخند ملایم که میتواند همان لحظه همه‌چیز را حل کند ، ناگهان ابرو درهم می‌کشدکه:

« حیف ازآن همه زحمتی که توی این خانه می‌کشم . از صبح تاشب مثل کلفت توی خانه‌ات جان می‌کنم ،نظافتچی خانه‌هستم،پرستاربچه‌ات هستم (واین «بچه‌ات» را طوری‌می گوید که انگار بچه فقط مال شوهر است و به‌خانم‌وبطی ندارد!) آشپزت هستم و تازه وقتی هم‌خودت خسته‌ای یا مزه دهانت عوض شده است، عیب رادرآشپزی‌من‌جست‌وجو می‌کنی و اینطور مزدم راکف دستم می‌گذاری ... »

وهمین موضوع کوچک‌که میتوانست اصلا مطرح نشود یادست کم در نطفه‌خفه شود ، باعث کدورت‌ورنجشی میشود که‌مرورزمان ،پرده سیاه‌اطراف آن راضخیم تر وغبار آن را غلیظ ترمیکند. »

فرصت نیست !

این‌خانم روانشناس‌افزود : من ،غیر ازآن که در این‌زمینه هامطالعات آکادمیک دارم ،در زندگی زناشویی خود نیز بار ها باموارد مختلف آن‌روبرو شده‌ام . بدبختی اینجاست که وقتی این رنجش ها و کدورت ها پیش می‌آید ، در طول هفته ، فرصت از بین بردن آن به‌زن و شوهردست نمیدهد . و کار وقتی بدتر میشود که از شب بعد زن لج میکند ، یا دست کم میخواهد ناز کند و از شوهرش توقع دارد که ناز او را بکشد ، و بهمین خاطر ، سرشب ، پیش از آمدن شوهرش خود را به خواب میزند .ـ از طرف‌دیگر، شوهر هم برای آن که زنش‌را به اصطلاح سرجای خود بنشاند ، پس از اتمام کار روزانه‌اش بارفقا بیرون‌میرود و دمی به خمره میزند و پس از چند ساعت شیگردی به خانه‌می‌آیدو توی‌رختخوابش می‌افتد و میخوابد ، صبح هم که آفا طبق معمول دیر از خواب بیدار میشود و آنقدر برای رفتن عجله دارد که حتی گاهی نمیتواند ریشش را بتراشد و یک فنجان چای بخورد ، چه رسد به اینکه دستی به سر و گوش زنش بکشد یا از او استمالت کند..

به این ترتیب این رنجش و کدورت بجای‌خود باقی‌میماند و حتی در طول هفته ، روز بروز هم بدتر میشود . بهمین خاطر است که باید روز جمعه را به عنوان «روز خانه تکانی درزندگی‌زناشوئی» انتخاب‌کنیم و در این روز به زودن گرد و غبار ناراحتی ها و رنجش های طول هفته بپردازیم .

یك برنامه ظریف

یک متخصص مسائل زندگی زناشوئی‌نیز گفت: «از اختلاف های بزرگ زناشویی ، که در اصل و اساس از مشکلات پیچیده‌سرچشمه میگیرندگذشته غالب ناراحتی‌ها و رنجش‌های زن و شوهرهااز مسائلی مثل دیر به خانه آمدن شوهر ، کم محلی کردن زن بمهمان ـ های شوهر،بی‌اعتنائی شوهر به فامیل زن (که غالبا ناشی ازخستگی است)،فراموشکاری شوهر در مورد خرید فلان لباس برای خانم ، خلف وعده شوهر در مورد سینما بردن خانم و بچه ، یا آماده‌نبودن کت و شلوار و پیراهن و کراوات آقا درست در موقعی که صبح دیر از خواب بیدار شده است و برای رفتن به اداره ، عجله دارد ، سرچشمه میگیرد،امابیشترزن وشوهرها، بجای آن که در این موارد ، با اندکی گذشت ، با یک لبخند مهر آمیز یا یک عذرخواهی محبت آلود،قضیه را تمام‌کنند، بالج و لجبازی به این آتش دامن میزنند و از طرفی چون در طول هفته هیچکدام فرصت

بقیه درصفحه ۲۲

شرکت زنان «فردوس» در انتخابات سازمان زنان بی‌سابقه بود

هفت نفراز بانوان«فردوس» از میان زنان شهر برگزیده‌شدند تا سازمان‌زنان شهر خودشان را اداره کنند.

انتخاب جدید سازمان زنان فردوس باحضور فرماندار این شهرو نمایندگان اعزامی سازمان زنان مشهد به فردوس انجام‌شد.

خبرنگار ما در فردوس مینویسد : خانمهای ساکن فردوس ،باعلاقه به کاندیدا های خود رای دادند وپس‌از اخذ رای مخفی،خانمها ،ایران‌مخاطب، قهاری ، مهری‌فرقانی، فروغ رسائی ، فتائی، ملکزاده صادقی و ملکدخت ملکزاه بعنوان اعضای سازمان زنان فردوس انتخاب شدند.

اعضای جدید سازمان‌زنان «فردوس» بلافاصله تشکیل جلسه‌دادندو بااخذ رای، خانم«ایران‌مخاطب»رابه‌سمت دبیرسازمان زنان فردوس برگزیدند.

خبرنگار مامی افزاید ، در این‌دوره از انتخابات سازمان زنان فردوس‌علاقه بانوان برای شرکت‌در انتخابات‌سازمان زنان نسبت به‌سالهای‌قبل‌کاملا محسوس بود و تعدادشرکت کنندگان درانتخابات در مقایسه با سالهای قبل افزایش‌قابل ملاحظه‌ای داشت.

دانستنیهای زندگی

نظافت هفته ، در آشپزخانه !

★ وقتی استکان هایا گیلاس های شما تاروکدر شده است ، برای‌شفاف کردن آنها راحت‌ترین‌راه این است :کمی نمک درآنها بریزید ،بعد مقداری سرکه همه‌به آن اضافه کنید وچند دقیقه تکانشان بدهید .ـمثل‌روز اول تمیزوشفاف می‌شوند.

● برای پاک کردن زیرسیگاریهای چینی از جرم سیگار ، یک قطعه چوب‌پنبه را در نمک فروکنید وروی آن‌بمالید.

★برای‌ازبین‌بردن سیاهی ظروف نقره ،پس از شستن آنها باآب پرازکفصابون ، ظرفرا ده دقیقه‌در سرکه قرار دهید وبعد باسبوس یاخاک اره خشک‌شان کنید.

●برای پاک کردن ظروف آلومینیومی ،کافی‌است چند قاشق سرکه داغ شده درآنها بریزید و با «ابر آشپزخانه» ، سرکه رابه همه جای آنهابمالید.

★ وقتی ظروف فلزی زنگارمیگیرد، ماهوت پاک کنی رابه آمونیاک آغشته کنید وروی قسمت زنگ زده بمالید. بعد ، لکه آن را بامالش جیررفع کنید.

بازارمد

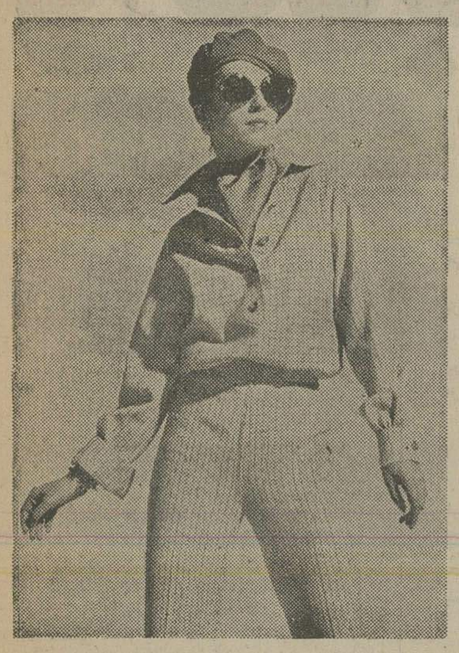

این مد را برای جمعه شماانتخاب کرده‌ایم

خانمها دوست دارند روزهای جمعه ،لباسی‌متفاوت بالباس های طول هفته خود داشته باشند. ومخصوصا دختر هاوخانمهای جوان، درجست‌وجوی لباسی‌هستند که درعین شیک بودن ،بتوانند در آن کاملا راحت و آزاد باشند ودرگردش های جمعه بتوانند آزادانه‌حرکت وجست‌وخیزکنند.

باتوجه به این مساله‌است این کاپشن وشلوار اسپرت را برای‌روزهای‌جمعه این‌دسته از خانمها ودختر خانمها انتخاب کرده‌ایم. این کاپشن وشلوار خوش طرح ، که ازآخرین مدهای طراحان پاریس برای‌زمستان است با دستمال گردن وکلاه «بره» جلومخاصی‌دارد.

خانم وزیر ، «بهترین زن راننده» را انتخاب میکند !

خانم «کاترینافوک» وزیر جوانان و بهداری آلمان فدرال سرانجام طرح «زن نمونه پشت فرمان» را ـ بطوری که در عکس دیده‌می شود ـ بمرحله اجرا در آورد .

وزیر جوانان و بهداری آلمان فدرال‌باهمکاری‌سازمان حفاظت و امنیت راه ها از کلیه دارندگان گواهی نامه رانندگی درخواست کرده است که نظر خود را درباره رفتار یک زن راننده درپشت فرمان و همچنین رعایت مقررات راهنمائی‌و رانندگی از طرف خانمها را به این وزارتخانه بفرستند . هدف این اقدام از بین بردن‌ایراد هائی است که اغلب به‌شیوه رانندگی خانم ها گرفته می شود و به بهترین پاسخ‌های رسیده جوائزی تعلق خواهد گرفت .

از همان نخستین روز اعلام این مسابقه صد ها نامه در ستایش از رانندگی خانمها به «بن» فرستاده‌شده است . بسیاری ازشوهران اعتراف کرده‌اند «زنم بهتر از من رانندگی میکند» آمار حوادث رانندگی این امر را ثابت میکند .

همچنین تعداد زنانی که‌در آزمایش برای گرفتن پروانه رانندگی گرفتند بندرت آن‌را از دست میدهند با این‌حال قبول یک چیز برای آنها سخت‌تر از مردان است و آن احترام تقدم است !

عکس ، خانم وزیر را، در حالی که خود در یکی‌از خیابان های پایتخت آلمان فدرال ، با راهنمایی زن های راننده ، این مسابقه بزرگ را آغاز کرده است، نشان میدهد .

آگهی‌های رسمی شرکتها: تأسیس شرکتهای جدیدالتأسیس ● تغییرات اساسنامه‌شرکتها ● افزایش سرمایه ● تصمیمات جدید ● انحلال

آگهی تغییرات درشرکت سهامی‌خاص چای عقاب فرد ثبت شده بشماره ۲۰۴۱۱

برابر تصمیم‌مجمع‌عمومی فوق‌العاده‌مورخ ۱۶ر۷ر۵۴تغییرات زیر در شرکت مزبور به عمل آمده است :

۱ـ تبصره زیر ماده ۲۴ اساسنامه اضافه گردید (هرگاه‌مدیر عامل از خارج انتخاب شود بهیچوجه نمیتواند در عین حال ریاست هیئت مدیره انتخاب شود و نیز حق استفاده ازتبصره ماده ۲۰ را نخواهد داشت) ، و مواد ۲۰ و ۲۳ اساسنامه بشرح مندرج در صورتجلسه اصلاح گردید .

م‌الف ۱۸۷۹۴

مدیر کل ثبت شرکتها و مالکیت صنعتی ـ یحیی مدنی

آگهی تغییرات سازمان خدمات بازرگانی و تولیدی (شرکت سهامی خاص)ثبت شده بشماره۱۶۹۴۶

بر طبق صورتجلسه مورخ ۳۰ر۷ر۵۴ مجمع عمومی عادی صاحبان سهام سازمان خدمات‌بازرگانی وتولیدی شرکت سهامی خاص آقای نجفقلی پسیان برای بقیه دوره هیئت مدیره حاضر بعضویت هیئت‌مدیره انتخاب شدند وهمچنین برابر صورتجلسه مورخ ۳۰ر۷ر۵۴ هیئت مدیره شرکت مذکور آقای کریم اهری برای بقیه دوره هیئت مدیره حاضر بسمت مدیر عامل انتخاب شدند .

هیئت مدیره اختیارات مندرج در بند ب ماده ۱۵ اساسنامه شرکت را بمدیر عامل تفویض نمود حق امضاء کلیه نامه های اداری با مدیر عامل به تنهائی استو امضای اول چک واوراق بهادار با آقای مدیر عامل بودهودر غیاب ایشان با آقای‌مصطفی امامی عضو هیئت مدیره و امضای دوم با آقای وصالی مدیر امور مالی یا آقای صابری خواهد بود .

م‌الف ۱۸۷۹۲

مدیر کل ثبت شرکتها و مالکیت صنعتی ـ یحیی مدنی

آگهی افزایش سرمایه در شرکت سهامی خاص کارخانجات پلاسکوکار ثبت شده بشماره ۹۱۰۶

برابر صورتجلسه مجمع عمومی فوق‌العاده مورخ ۱۰ر۴ر۱۳۵۴ شرکت مزبور سرمایه شرکت از مبلغ یکصد میلیون ریال بمبلغ دویست و چهل میلیون ریال افزایش یافت که کلیه مبلغ‌افزایش مزبور بموجب نامه شماره ۱۱۰۶۸۴ ـ ۲۰ر۸ر۱۳۵۴ در حساب جاری شماره ۹۳۲۷ نزد بانک ملی ایران شعبه سعدی منظور گردیده است و مواد ۵و۶ اساسنامه شرکت بشرح زیراصلاح گردید :

ماده ۵ـ سرمایه شرکت : مبلغ دویست و چهل میلیون‌ریال است که تمام آن نقدا پرداخت گردیده است .

ماده۶ـ تعداد و نوع سهام : سرمایه شرکت به دو هزار و چهارصد سهم هزار ریالی بی‌نام تقسیم میگردد . ازلحاظ امضاء ذیل ثبت دفتر در تاریخ ۴ر۹ر۵۴ تکمیل گردید .

م‌الف ۱۸۷۹۶

اداره کل ثبت شرکت ها و مالکیت صنعتی

آگهی تاسیس فوسیکو ایران (شرکت سهامی‌خاص)

خلاصه اظهارنامه و اساسنامه شرکت‌فوسیکو ایران(سهامی خاص) که در تاریخ ۲۱ر۸ر۵۴ تحت شماره ۲۳۳۳۰ در این اداره به ثبت رسیده و در تاریخ ۲۶ر۸ر۵۴از لحاظ امضاءذیل ثبت تکمیل گردیده برای اطلاع‌عموم‌درروزنامه رسمی وروزنامه کثیرالانتشار اطلاعات آگهی میشود .

۱ـ موضوع شرکت : انجام فعالیتهائی بخصوص در رشته تهیه و فروش فرآورده‌ها محصولات و ترکیبات شیمیائی و انجام خدمات مربوط به تهیه محصولات و ترکیبات شیمیائی و بکار بسته شدن آنها در رشته های فلزکاری‌مهندسی وصنایع ساختمانی و سایر فعالیتهای مالی بازرگانی و صنعتی که بنحو مستقیم یا غیر مستقیم با فعالیتهای نامبرده‌در بالا خواه وسیله خود و خواه از طریق همکاری با سایر اشخاص محلی یا خارجی حقیقی یا حقوقی مرتبط باشند .

۲ـ مدت شرکت : از تاریخ ۱ر۷ر۵۴ بمدت نامحدود .

۳ـ مرکز اصلی شرکت : تهران خیابان پهلوی خیابان جام جم ساختمان سازمان گسترش و نوسازی صنایع ایران .

۴ـ سرمایه شرکت : مبلغ پانزده میلیون ریال منقسم به یکهزار و پانصد سهم ده هزار ریالی با نام میباشد که تماما طبق گواهی بانکی شماره ۲۹۶۱ بانک تجارت خارجی ایران و گواهی شماره ۲۶۵۷۸ بانک بیمه ایران بمبلغ پانزده میلیون ریال پرداخت شده است .

۵ـ اولین مدیران و دارندگان حق امضاء : آقایان‌ضیاءالدین طباطبائی سیامک طاهری ـ دکترعلیرضا صاحب و آقای‌آنتونی جرالد ترلانی چاپ‌وآقای آنتونی اسلایت مدیران اصلی‌شرکت و سازمان گسترش و نوسازی صنایع ایران وفوسیکومینسپ لیمیتد و آقای امان‌اله ریگی مدیران علی‌البدل شرکت میباشند‌ـ آقای دکتر علیرضا صاحب و آقای آنتونی جرالد ترلانی چاپ به ترتیب بسمت رئیس و نایب رئیس هیئت مدیره برای مدت دوسال انتخاب شدند کلیه مدارکی‌که برای شرکت ایجاد تعهد مینماید از قبیل چکها ، بروات ، سفته‌ها و قراردادها ونظائر آن توسط مدیر عامل شرکت آقای دکتر مهدی سیامکی‌ویاآقای سوساناکوماریاسو باتفاق آقای ضیاءالدین طباطبائی امضاء خواهد شد و صاحبان امضاءمذکور میتوانندحق امضاء خود را به یکی‌از اعضاء هیئت مدیره تفویض نمایند .

۶ـ اختیارات مدیر عامل : آقای‌دکتر مهدی سیامکی بسمت مدیر عامل برای مدت دوسال انتخاب شدند و هیئت مدیره اختیارات مندرج در صورتجلسه هیئت مدیره شرکت را به‌مدیر عامل تفویض نمود .

۷ـ بازرس اصلی و علی‌البدل : آقای پرویز نبوی موسسه حسابرسی کوپرز به ترتیب بسمت بازرس اصلی و بازرس علی‌البدل برای مدت یکسال انتخاب شدند .

م‌لف ۱۸۷۹۵

مدیر کل ثبت شرکت‌ها و مالکیت صنعتی ـ یحیی مدنی

آ‌ـ۳۸۰۱۷

آگهی شرکت سهامی خاص پارك دیویس ثبت شده بشماره ۱۰۶۲۷

برابر صورتجلسات مجمع عمومی عادی بطور فوق‌العاده و هیئت مدیره شرکت سهامی خاص پارک دیویس مورخ ۱۰ر۸ر۱۳۵۴ تغییرات زیر در شرکت صورت گرفت :

۱ـ آقای گرهارد . و . پانزلو Mr. Gerhard W. Panzlau تا پایان مدت ماموریت هیئت مدیره بعضویت هیئت مدیره‌شرکت انتخاب شدند .

۲ـ دارندگان‌حق امضای شرکت‌درمورد کلیه‌چکها ـ بروات‌ـ سفته‌ها بشرح زیر تعیین گردیدند .

ـ کلیه چکها ـ بروات ـسفته‌ها و اصولا کلیه‌وجوهی که از حسابهای بانکی شرکت پرداخت میشود توسط دو نفر از آقایان مهندس رضا شهیدی . جی . دادور ـ سی . ا . تزر ـ ای . اچ . کاتان ـ دکتر س . پارسافر ـ جی . ای . باک ـ جی ، بی ، کلین ـ دی ، جی ، پاروچ ـ آر ، تی ویرینگا و گردهارد ، و ، تانزلو امضاء خواهد شد .

م‌الف ۱۸۷۹۳

مدیرکل ثبت شرکتها و مالکیت صنعتی . یحیی مدنی

آ‌ـ۳۸۰۱۲

آگهی تغییرات در شرکت سهامی خاص کنگره

۱ـ باستناد صورتجلسه مجمع عمومی عادی سالیانه مورخ ۲۷ تیر ماه ۱۳۵۴ تغییرات زیر در شرکت فوق بوجود آمده است .

الف‌ـ ترازنامه و حساب سود و زیان سال ۱۳۵۳ تصویب گردید .

بـ مهندس نظام‌الدین رضوی بسمت بازرس و آقای شاپور قاسمیان به سمت بازرس علی‌البدل برای مدت یکسال انتخاب شدند .

جـ روزنامه کثیرالانتشار اطلاعات برای انتشار آگهی های شرکت تعیین شد .

۲ـ باستناد صورتجلسه هیات مدیره مورخ۲۷ تیر ماه۱۳۵۴ تصمیمات زیر در شرکت بوجود آمده است :

۱ـ آقای مهندس بهرام منصوری دارا از سمت مدیریت‌عامل شرکت استعفا داده و بجای وی آقای‌مهندس اسمعیل دیلمقانیان بسمت مدیر عامل و نایب رئیس هیات مدیره و مهندس بهرام منصوری به سمت رئیس هیات مدیره انتخاب گردیدند .

۳ـ حق امضاء کلیه نامه های اداری با مدیر عامل به‌تنهائی خواهد بود و حق امضاء اسناد و اوراق مالی و تعهدآور از جمله چک و سفته و برات و غیره با آقای مهندس اسمعیل دیلمقانیان مدیر عامل باتفاق آقای مهندس منصوری دارا رئیس هیات‌مدیره یا اصغر دیلمقانیان عضو هیات مدیره و با مهر شرکت خواهد بود .

م‌الف ۱۸۷۹۱

مدیر کل ثبت شرکتها و مالکیت صنعتی . یحیی مدنی

آ‌ـ۳۸۰۱۴۰

آگهی تاسیس شرکت سهامی خاص دامداری و کشاورزی به هشت

خلاصه اظهارنامه واساسنامه‌شرکت سهامی خاص دامداری و کشاورزی به‌هشت،که درتاریخ ۲۸ر۸ر۱۳۵۴ تحت شماره ۲۳۳۷۷ دراین اداره به ثبت رسیده و درتاریخ۲۸ر۸ر۱۳۵۴ ازلحاظ امضاءذیل ثبت تکمیل گردیده برای اطلاع عموم در روزنامه رسمی‌وروزنامه کثیرالانتشار اطلاعات آگهی میشود.

۱ـ موضوع شرکت: کشاورزی ودامداری‌و کلیه‌امور صنعتی‌مربوط به‌آن :پرورش دام وتولید انواع لبنیات ولبنیات تبدیلی واحداث باغات‌ومرتع وبطورکلی بهره‌برداری از تاسیسات دامداری‌وکشاورزی وصنعتی «کشت‌وصنعت» شرکت و خرید وارد نمودن کلیه‌وسائل‌و ابزارو ماشین‌آلات برای استفاده شرکت وفروش تولیدات شرکت و بطور کلی انجام کلیه امورلازم ومجاز جهت‌بثمر رساندن هدفهای شرکت وبدین منظور قبول هرنوع تعهدوعقد هرنوع قرارداد ومعاملاتی که بطور مستقیم یاغیرمستقیم باهدفهای شرکت مربوط باشد از جمله تشکیل شرکت‌های جدید یامشارکت درسایر شرکت‌ها و تاسیس شعب یانمایندگی هائی درایران ویاخارج ازکشور.

۲ـمدت شرکت: ازتاریخ ۲۰ر۸ر۵۴ بمدت نامحدود.

۳ـ مرکز اصلی شرکت: تهران خیابان لاله‌زارنو ،شماره۵

۴ـ سرمایه شرکت: مبلغ یك میلیون ریال منقسم به یکصد سهم ده هزارریالی بانام، سی‌وپنج درصد مبلغ اسمی سهام‌بموجب گواهی شماره ۱۳۳ـ۲۷ر۸ر۵۴بانك‌صادرات‌ایران شعبه کاخ‌سزاوار‌ـ ۱۰۴۳ بحساب‌جاری ۵۹۱ پرداخت‌و بقیه‌تعهدشده‌است.

۵ـاولین مدیران ودارندگان حق‌امضاء:خانم مریم واثق نوری‌رئیس هیئت‌مدیره ،آقای منوچهر شجاع‌پور نایب‌رئیس هیئت‌مدیره ،آقای مهندس محمد ظهیرعضو هیئت‌مدیره برای مدت‌دوسال ازتاریخ تاسیس شرکت انتخاب شده‌اند . امضای کلیه قرارداد هاواوراق واسناد تعهدآور واداری وچکهاوبروات‌و سفته‌ها باخانم مریم واثق نوری رئیس هیئت‌مدیره ومهرشرکت است.

۶ـ اختیارات مدیرعامل: آقای مهندس‌محمد ظهیر برای مدت دو سال بسمت مدیریت عامل ازتاریخ‌تاسیس شرکت‌انتخاب شده‌است، مدیر عامل تحت‌نظر هیئت‌مدیره انجام‌وظیفه خواهد کرد ومجری دستورات هیئت‌مدیره‌است.

۷ـ بازرس اصلی وعلی‌البدل :آقای منوچهر مسعودی بسمت‌بازرس اصلی‌وخانم فرح‌امیرچوپانی بسمت بازرس علی‌البدل شرکت برای مدت یکسال ازتاریخ‌تاسیس انتخاب شدند.

م‌الف ۱۸۷۹۰

اداره ثبت شرکتهاوموسسات غیرتجارتی

آ‌ـ۳۸۰۱۳

واقعاً بنده غرضی ندارم، آزار دارم!

واقعا بنده غرضی ندارم، آزار دارم

مقدمه

این تکه تکه‌ها را بنده ازروی غرض‌ومرض‌خاصی ننوشته‌ام، بلکه‌آزارداشتم برداشتم نوشتم. برای نوشتن مقاله مفصل هم متاسفانه فرصت نداشتم. شاید این ازخوش‌شانسی شماباشد.
شب خوشی برایتان آرزو می‌کنم.

ضد حمله

عده زیادی از قربانیان حمله اخیر اسرائیل، کودکان دبستانی لبنان‌بودند.
فرمانده ـ همه بچه‌های کلاس‌رو کشتی ؟

خلبان ـ بله قربان. غیرازیکیشون که رفته‌بود دست به‌آب.
فرمانده ـ آخ! این بچه‌های‌لبنانی با این دست‌به آبشون، نصف بمب‌های مارو هدر میدن.

رزرو

توی خیابان ما ، یکنفر پاروبدست میرفت و داد میزد : «آی برف پارو می‌کنیم... برف پارو می‌کنیم...»
گفتم : ـ مرد حسابی . هنوز که برف نیامده .

گفت : ـ نیامده باشد. آقا . ما از حالا دادمیزنیم که هرکس‌میخواهد،بیاید «رزرو» کند.

احتیاط

در مشهد، گرانفروش ، گوش ارزانفروش را با دندان کند .

لطفا قبل‌از ارزان‌فروشی گوشهای خودرا به صندوق امانات بانک ملی بسپارید.

بیچارگی

کنار خیابان تیک تیک می‌لرزیدم و تاکسی تاکسی می‌کردم. یک اتومبیل شخصی دلش رحم آمد و سوارم‌کرد. گفت :
ـ شما هم کمنتظر تاکسی هستید.
گفتم : ـ چکار کنم . هرچه صبر کردم ، اتوبوس نیامد.

تبدیل به احسن

شرکت مخابرات اعلام کرد که به جای کیوسک‌های فرسوده ، کیوسک های جدید تلفن نصب می‌کنند.

کسانی که از کیوسک‌های‌فرسوده ناراضی بودند، خوشبختانه در آینده می‌توانند از کیوسک‌های‌جدید ناراضی باشند .

آگهی روز مادر

تراکتورها و کاترپیلارهای جدید، برای روز مادر رسید .
از کورش بخرید ، به نفع مادر شماست .

فرح وشی یا فره وشی؟

«فرح‌وشی» مغلوب خدر شد .
«فره‌وشی» مغلوب خدر شد.
بالاخره نفهمیدیم کدامشان مغلوب خدر شد. این روزنامه‌ها ، هرکدامشان یکنفر را برنده کرده‌اند.

هادی خرسندی

خبر رسمی

اگر بیماری از پزشک یا بیمارستان شکایت کند، ظرف ٤۸ ساعت به‌شکایت آن مرحوم رسیدگی می‌کنند.

لیسانس وفوق‌لیسانس!

در شیراز ، یک خانم لیسانسیه شکایت کرد که یک آقای مهندس ، او را اغفال کرده است. (این را می‌گویند اغفال در سطح آموزش عالی!)

تعجب نکنید اگرفردا خبر بدهندکه خانم گلدامایر از آقای برژنف، به‌دیوان لاهه شکایت کرد.

ترک سیگار

روزی ۳۰ تاسیگار می‌کشیدم . سه روز است که ترک‌کرده‌ام، روزی ۱۰تا بیشتر نمی‌کشم.

(تازه اینکه چیزی نیست. دوست من از روزی که ترک کرده ، بیشتر می‌کشد.)

کلمات قشار

یک تریاکی فرماید :
کسانی که با تریاک خودکشی می‌کنند، هم زندگی خود را هدر می‌دهند هم مایحتاج ما را .

زندگی

شیرین‌ترین لحظات زندگی موقعی است که آدم را از خودکشی نجات می‌دهند .

طی مراسم

درختی که در جشن درختکاری کاشته شده بود طی مراسم باشکوهی، خشکید .

آخرین خبر

اولین کلنگ خانه‌های سازمانی ، پای یک کارمند را مجروح کرد.

شیر، روی تیغهٔ آجری!

بقیه از صفحه ۳۲

آجری که طاقت تحمل گربه‌یی را هم ندارد.

حق بود جنابعالی بعد از مستقر شدن در مسند شهرداری خوی ، همین فقره را مورد توجه قرار میدادید . های وهوئی به‌راه می‌انداختید و علم و کتلی برپا میگردید وداوطلب میشدید این شیر پشم وپیله ریخته از حال رفته راکه هیچ‌متناسب بامقام شامخ شهرداری خوی نیست ، به شیری شرزه تبدیل کنید. این ادعاخودش برای مدتی مقام شما را بعنوان شهردار خوی تثبیت میکرد و اهالی محترم خوی خوشحال میشدند که شهرداری چنین با عزم و باهوش وقوی الاراده دارند فرض که چند ماهی میگذشت و کاری از پیش نمیرفت ، بازهم غمی نبود ، هر کاری راهی دارد. در آنصورت‌میتوانستید اعضای انجمن شهر را به تشکیل جلسه فوق‌العاده فرا خوانید، خبرنگار وعکاس دعوت کنید و طی نطق غرائی بگوئید : این شما واین شیر ... خوددانید وخدا، این شیری است که دوماهه وپنج ماهه بتوان از جایش تکان داد ؟! این کارحتی از عهده هیلاسلاسی هم ساخته نیست . وقت میخواهد ... اعتبار میخواهد !.

اینها شگردهایی است که یکشهردار خوب باید بداند و بشناسد و اگر تاریخ شهر خوی را ورق بزنید می‌بینیدشهردار هایی که این قبیل فوت وفن ها را بلد بوده و عمل کرده‌اند عمر ریاستشان درازتر و آفتاب‌بختشان طالعتر بوده‌است تا شهردارهایی که خودشان را پای‌بند آسفالت وآب و برق و فضای سبز و اینجور حرفها کرده‌اند .

حالا ، اگر انجمن شهر خوی از خر شیطان پائین آمد و استیضاح را لای‌سبیل گذاشت ، یا اینکه زور حضرتعالی بر انجمن چربید و در مقام شهردار خوی ماندنی شدید، یکچند چنانکه بنده پیشنهاد میکنم شهرداری‌کنید ونتیجه‌اش‌رابینید ما اگر خودمان شهردار نبوده‌ایم ولی شهرداران معروفرادر تواریخ‌خوانده‌ایم. بعلاوه :

مرد خردمند خرد پیشه‌را
عمر دوبایست درین روزگار
تایه یکی تجربه اندوختن
با دگری تجربه بردن بکار

ملائی حکمی وبی‌چیز ومجهول‌القدر که عمر در راه علم تلف کرده و در فقر و تنگدستی به مرحله پیری رسیده بود ،به بستر نزع افتاد. یکی از او پرسید اگر بار دیگر به‌دنیا آمدی چگونه زندگی خواهی کرد؟ گفت تحصیل نمیکنم مگر اصول وجمع نمیکنم مگربول !
من پیشنهاد میکنم آقای سعید جهانشاهی هرآینه درمقام شهرداری خوی ابقاء شد ، منبعد از رعایت این نکات غفلت نورزد :

۱ـ حرفهای بزرگ بزند و داوطلب کار های بزرگ‌بزرگ‌شود بدون‌آنکه قضیه «منار» و«چاه » را درنظر آورد .
۲ـ درمقام وعده دادن حدود نشناسد وبروای فردا نکند . مانند اینکه : «تاسه‌ماه دیگر سیلابی را که اسباب زحمت اهالی محترم خوی میشود برای کشاورزی‌درمنطقه کویر مورد استفاده قرارمیدهیم و در مقابل هوای خشک کویر را به خوی منتقل میکنیم تا اهالی در زمستان از سرما نلرزند».
۳ـ از کلفت گفتن و کلفت‌شنیدن واهمه نکند.
٤ـ هروقت کسی پرسید فلان‌کار چطور شد به لسان عرب پاسخ گوید « فلوس‌ماکو» هرزمان پرسیدند فلان کارچطور میشود به زبان ارس بگوید «دینگی‌داوای » تا خلایق دانند که به زبانهای خارجی تسلط دارد.
۵ـ زباله هرمحل را زیرگذر تلنبار کند تا برای تخمگذاری و تکثیر حشرات مفیدی مثل پشه و مگس محیط مناسب فراهم‌باشد، اما چنانچه یکی از اهالی محترم‌خوی غفلت ورزید وباریختن پوست تخمه نظافت‌شهر را مختل ساخت دمار ازروزگارش‌درآورد...
٦ـ به مقتضای فصل اعلامیه صادر کند که اهالی محترم خوی موظفند درنقاط یخ‌زده باپوطین های میخدار و درجاهای دیگر باکفش های معمولی حرکت کند و بمحض آنکه آفتاب از زیر ابر بیرون‌آمد گیوه بپوشند تا هرکدام از اهالی در تمام ساعات روز دوجفت کفش « زاپاس »همراه داشته باشند !
۷ـ باسوگند تلفنی زیربار مسئولیت‌نرود وعندالزوم سند ثبتی بگیرد.
۸ـ فکری بحال‌آن شیرروی تیغه‌بکند...

جمعه ها ، در زندگی زناشوئی خودخانه تکانی کنید !

بقیه از صفحه ۲۱

کافی ندارند تا بنشینند وقضیه را مطرح کنندوروی این‌جرقه آبی بریزند ، جرقه بجای خود باقی میماندودر طول چندروز به آتشی سرکش مبدل می ـ شود .

این‌است که هر زن باهوش و نکته سنجی، از روز جمعه میتواند بهمین منظور استفاده کند .

وی گفت :چنین زنی‌میتواند صبح جمعه زودتر از همیشه بیدارشود . صبحانه مورد علاقه شوهرش را آماده کندو سپس خود را آنطوری که شوهرش دوست دارد آرایش کند . حالا باید آهسته به شوهرش نزدیک شود و او را با بوسه‌یی آرام ازخواب بیدار کند . دیگر نباید به شوهر فرصت اخم و بی ـ اعتنائی بدهد ، باید فوراًدست او را بگیرد ، با نازی زنانه (وحتی باکمی‌لوس کردن‌خود برای شوهر) او را از بستر بیرون بکشد و حتی تا جلوی دستشویی همراهیش کند و حتی‌باید حوله‌یی‌راکه‌قبلامعطر کرده است برای او آماده نگهدارد چند دقیقه بعد وقت آن است که شوهر ، به‌سر میز صبحانه عالی و اشتها ـ انگیز راهنمایی بشود .

«و تازه پس‌از صبحانه است که زن باید باظرافت ،وضعی پیش بیاورد که بتواندمسائل طول هفته رامطرح کند ، آنهم بالحنی مهرآمیزکه حتی ذره‌یی قهر و ناراحتی‌در آن احساس نشود :

«عزیزم . فکر نمیکنی که من ، صبح تا شب توی این خانه زحمت میکشم وخودم راخسته میکنم ، فقط برای اینکه‌شب وقتی‌تو به‌خانه می‌آیی‌احساس آرامش کنی و کم و کسری نداشته باشی ؟ خوب ، حالا انصاف است که با این وضع من تا نیمه شب بیدار و چشم به در بنشینمو تو با دوستانت که صبح تا شبت را هم درکنار آنها بوده‌ای توی میخانه ها وقت بگذرانی؟..»

یا «عزیزم ، فکر نمیکنی که اگر آن بلوز را برای من می‌ـ خریدی،یکباره‌همه خستگی‌هایم رفع میشد ؟ یا اگر هم یادت رفته بود ، بهتر نبود همینکه من موضوع را مطرح کردم ، بجای عصبانی شدن و فریاد کشیدن با ملایمت میگفتی روز بعد آن را خواهی خرید ؟ ، یا «عزیزم ، خودتکه میدانی عموجان وزنش چقدر تو را دوست دارند،بهتر نبود آنشب که آنها درخانه‌ما مهمان‌بودند، کمی مهربان‌تر و خوش‌روتر بودی و کاری نمیکردی که آنها خیال کنند تو از آداب معاشرت بی خبری ؟»

و تمام مسائل را میتوان بدینگونه با ملایمت و مهر و ملاطفت با شوهر در میان گذاشت . فکر میکنید عصبانی ترین و لجوج ترین مرد ها در این مواردچه‌عکس‌العملی نشان میدهند ؟ بهتر است خودتان امتحان کنید و به‌بینید که‌همین کار ساده و بی زحمت ، چه تاثیر معجزه آسایی در زندگی شما خواهد داشت .

این است آنچه ما به آن «خانه تکانی هفته ، در زندگی زناشوئی» نام داده‌ایم، شماهم در اولین جمعه ، که همین‌فردا است ، دست به‌این خانه‌تکانی بزنید و مطمئن باشید که نتیجه رضایتبخشی بدست خواهید آورد .

گزارش پرداخت وام :

بانک‌عمران گزارش‌داد درآبانماه ۱۳۵٤ تعداد پنج فقره وام‌صنعتی به مبلغ سه‌میلیون و چهارصد وپنجاه هزار ریال«۳٫٤۵۰٫۰۰۰ریال» ازوجوه صندوق ضمانت صنعتی نزدبانک عمران به‌منظور کمک و حمایت از صنایع دستی‌وکوچک درتهران‌و شهرستان‌های زنجان، نهاوند ،وبهشهر جهت رشته‌های تراشکاری ،رنک‌کاری اتومبیل، رستوران چوب‌بری وماکارونی سازی به متقاضیان اینگونه وامها پرداخت نموده‌است.

گمشده

صاحب عکس سیدتقی رضوی ۱۸ ساله فرزند سید ابوالحسن رضوی ساکن دوتیره دابو از توابع آمل دو ماه قبل ازمنزل خارج‌شد و تاکنون اطلاعی از او در دست نیست از کسانیکه از نامبرده اطلاع دارند تقاضا میشود در آمل به تلفن ۲۷۹۸ یانشانی خیابان شهرداری مغازه آقای حاجی علی‌اکبر ایزدی‌اطلاع دهند و همسر وپدر و مادر جوان گمشده را که در نگرانی شدید بسر میبرند خشنود سازند.
آ ـ ٦۷۰٤

آگهی دعوت از سپاهیان خدمات دادگستری

بدین‌وسیله باطلاع سپاهیان‌منقضی‌خدمت ادوار اول الی دهم خدمات دادگستری که‌ازطرف سازمان امور اداری و استخدامی کشور جهت استخدام در وزارت دادگستری معرفی شده‌اند میرساند که برای انتخاب محل خدمت خود بادردست داشتن مدارک‌زیر :
۱ـ سه‌برک فتوکپی دیپلم کامل متوسطه
۲ـ دوبرک فتوکپی دفترچه خاتمه خدمت وظیفه سپاهی خدمات دادگستری
۳ـ عکس (٤ × ٦) ۱۰قطعه
٤ـ گواهی عدم سوءپیشینه ویک‌برک فوکپی آن
۵ـ اصل شناسنامه
ساعت ۸ونیم صبح روز چهارشنبه۲٦٫۹٫۱۳۵٤ درسالن اجتماعات کاخ دادگستری‌واقع‌درخیابان داور حضور یابند .
م‌الف ۱۸۸۳۰

وزارت دادگستری

دانشگاه صنعتی آریامهر
دانشکده مهندسی مکانیک
پذیرش دانشجو برای دوره فوق لیسانس

دانشکده مهندسی مکانیک دانشگاه صنعتی آریامهر برای سال تحصیلی ۵۵ـ۱۳۵٤ تعدادی دانشجوی فوق لیسانس تمام وقت میپذیرد . شرایط ورود باین دوره وبرخی اطلاعات دیگر ذیلا درج شده است. برای کسب اطلاع بیشتر میتوان به دفتر دانشکده مهندسی مکانیک مراجعه نمود .

شرایط ورود به دوره فوق لیسانس

۱ـ دارا بودن درجه لیسانس در یکی از رشته های مهندسی از یك دانشگاه معتبر. دانشنامه لیسانس یاگواهی قبولی ، باید هنگام مصاحبه ارائه گردد .
۲ـ دارا بودن برك‌خاتمه خدمت و یا معافی‌از آن ـ فارغ‌التحصیلان سال جاری می توانند از معافیت تحصیلی استفاده کنند مشروط برآنکه سن آنان متجاوز از بیست وپنج سال تمام نباشد .
۳ـ پذیرفته شدن در امتحانات ورودی بشرح زیر :
الف ـ امتحان کتبی درسطح دروس دوره لیسانس دانشکده مهندسی مکانیك‌در:
۱ـ مکانیك جامدات
۲ـ دینامیك
۳ـ سیالات
٤ـ ترمودینامیك
بـ امتحان شفاهی و مصاحبه با قبول شدگان در امتحانهای کتبی .
٤ـ دارا بودن تسلط کافی به زبان انگلیسی .
تبصره ـ امتحان ورودی فوق فقط‌برای ورود بدوره فوق لیسانس در سال تحصیلی ۵۵ـ۱۳۵٤ است .

تاریخ برگذاری امتحان

امتحان کتبی ساعت هشت ونیم صبح روز پنجشنبه ۲بهمن‌ماه۱۳۵٤درمحل‌دانشگاه صنعتی آریامهر واقع‌درخیابان‌آیزنهاور بعمل خواهد آمد و کارت شرکت در امتحان ورودی صبح‌همان‌روز توزیع‌میگردد . تاریخ امتحان شفاهی بعدا اعلام خواهد شد .

نحوه شرکت در امتحانات‌ورودی

داوطلبان باید فرم درخواست زیر را با مدارك مذکور در آن توسط پست سفارشی بترتیبی که تا روز دوشنبه ۱۵ دیماه ۱۳۵٤ به آدرس زیر رسیده باشد ارسال دارند .

تهران ـ دانشگاه صنعتی آریامهر ـ صندوق پستی ۳٤۰٦ ـ دانشکده مهندسی مکانیك (امتحان ورودی فوق لیسانس)

مدارك فوق را می توان در مهلت فوق بدفتر دانشکده مهندسی مکانیك نیز تحویل داد . ریز نمرات دوره لیسانس بجز نمرات مربوط به نیمسال جاری برای شرکت در امتحان شفاهی ضروری است .

فرم درخواست ثبت‌نام درامتحانات ورودی فوق لیسانس دانشکده مهندسی مکانیك

اینجانب شماره شناسنامه صادره از
متولد نشانی تلفن
که لیسانس خود را در رشته از در تاریخ
دریافت داشته‌ام داوطلب شرکت در امتحانات ورودی دوره فوق لیسانس دانشکده‌مهندسی مکانیك دانشگاه صنعتی آریامهر بوده‌ومدارك زیررا بضمیمه ارسال میدارم .
۱ـ یك برك فتوکپی‌یاروونوشت‌شناسنامه .
۲ـ دو قطعه عکس ٤ × ٦ جدید با مشخصات داوطلب درپشت آن .
۳ـ قبض رسید بانکی بمبلغ یکهزار ریال به حساب شماره ۹ بانك عمران شعبه دانشگاه صنعتی آریامهر تهران . (این مبلغ پس داده نخواهدشد) .
٤ـ فتوکپی برك خاتمه خدمت یا معافی از آن . (برای متولدین ۱۳۲۹ ببالاکه درسال جاری‌فارغ التحصیل‌میشوندضروری‌نیست).
م الف ۱۸۱۸۰

آگهی دعوت مجمع عمومی فوق‌العاده شرکت سهامی خاص‌رود

مجمع عمومی فوق‌العاده شرکت سهامی خاص رود در تاریخ سه‌شنبه بیست‌و پنجم آذرماه ۱۳۵٤ ساعت‌ده صبح‌در محل‌شرکت خیابان سعدی جنوبی‌تشکیل میشودو دستورجلسه بقرار ذیل‌است.
۱ـ افزایش سرمایه شرکت از طریق صدور سهام‌جدید.
۲ـ اصلاح ماده ٦ اساسنامه.
از صاحبان سهام دعوت میشود که‌بارعایت مقررات اساسنامه درجلسه شرکت فرمایند.
هیئت مدیره شرکت سهامی خاص رود

اطلاعیه

یك فقره چك‌شماره ۲۳۹۱۳۲ـ ن ازجاری ۱۰۵ سفید مهر بانك رفاه کارگران خرمشهر باضافه پنج برك سفته از شماره خزانه داریکل ۸۸٦۹۲٦ تا۸۸٦۹۳۰ که هریك به مبلغ یکصد هزار ریال بوده است همراه بایك عدد مهر بیضی شکل بازرگانی ایران کار تهران شعبه خرمشهر مفقود شده است که‌از درجه اعتبار ساقط می باشد.
آ ـ ٦۷۸٦

دانشگاه اصفهان
آگهی استخدام مربی فیزیك

دانشکده علوم دانشگاه اصفهان از طریق مسابقه‌و مصاحبه برای تکمیل هیئت علمی گروه فیزیک تعدادی مربی که‌حداقل دارای درجه فوق لیسانس‌باشند میپذیرد. داوطلبان میتوانند جهت کسب اطلاع و یا نام نویسی حداکثر تا بیستم آذرماه ۱۳۵٤ به اداره امور آموزشی واقع در گوی دانشگاه اصفهان مراجعه یا مکاتبه نمایند.
معاون آموزشی دانشگاه ـ فضل‌الله حکمت‌یار

نیازمندیهای اطلاعات

برای دادن آگهی تلفنی باشماره‌های ذیل تماس حاصل فرمائید
تلفنهای: ۳۱۱۲۳۰-۳۱۱۲۲۹

فهرست آگهی صفحات نیازمندیها

صفحه ۲۳
آپارتمان فروشی
خانه فروشی
ویلا فروشی
باغ فروشی
زمین فروشی
فروش سرقفلی
اجاره داده میشود
مورد نیاز اجاره
مورد نیاز خرید
بنگاه معاملات املاک
معاملات پول

صفحه ۲۴
آگهی استخدام
آگهی جویای کار

صفحه ۲۵
آگهی‌دوستونی‌نیازمندیها

صفحه ۲۶
فروش دست اول
فروش دست دوم
خرید اثاثیه
فروش اتومبیل
فروشگاههای اتومبیل
ماشین آلات
آموزشگاهها
تدریس خصوصی
کرایه اتومبیل
شستشوی مبل‌و فرش
تعمیرات تلویزیون
تعمیر و سرویس شوفاژ
تعمیر و سرویس کولر
تعمیر و سرویس یخچال
تزئینات و دکوراسیون

صفحه ۲۷
معاملات تلفن
برای ساختمان شما
لوله‌کشی گاز
لوله بازکنی
تخلیه چاه
رستوران
آرایشگاهها
گمشده
متفرقه
آگهی‌های دوستونی

آپارتمان فروشی

نقدواقساط
نبش چرچیل و پارس برای دفتر کار تعدادی آپارتمان لوکس ۵۸ متر ببالا قیمت از ۱۹۲ هزار تومان ببالا ۳۰۳۱۳۵

خردمند شمالی
آپارتمان دو اطاق خوابه و یك اطاق خوابه کاملا لوکس مبله و نیمه مبله دارای تهویه مطبوع تلفن مستقل و آسانسوربدون واسطه بفروش میرسد تلفن۸۳۹۶۲۸و۸۳۹۶۱۷ بین ساعت ۴ تا۶ بعداز ظهر ۱-۳

چند دستگاه آپارتمان لوکس دو اطاقه خواب فروشی -خیابان‌نادرشاه شمالی کوچه افشین‌پلاك ۱۶

آپارتمان فروشی
آپارتمان ۴ اطاق خوابه مجهز به آسانسور و من‌کوئل تلفن مستقل جبهه بلوارپهلوی‌بفروش میرسد بین ساعت ۴الی ۷بعداز ظهر باتلفن ۲۹۵۰۰۳ تماس بگیرید

باوار الیزابت خیابان هما کوی پنجم
تعداد کمی از آپارتمان های مهندسی‌ساز و مستقل با تاسیسات و آسانسور ۶ نفره تمام اتوماتیك باقی است ۶۵۳۴۲۶ و ۶۵۰۲۷۴

آپارتمان تهران پارس نصف نقد نصف اقساط ۷۸۱۹۱۸

یوسف آباد آپارتمانهای نوساز و ارزان بفروش میرسد تلفن ۶۲۲۳۸۰

آپارتمان یك اطاقه جهت کارمند مجرد بالاتر از تخت‌جمشیداجاره ۱۵۰۰ تا ۲۰۰۰ تومان‌موردنیاز است . تلفن ۳۹۳۰۹۰

آپارتمان۴ اطاقه‌برآیزنهاورجهت دفتر و مطب فروشی ۹۲۲۶۱۰ ۱-۳ آ- ۲۱۵۰۵

سیدخندان مقابل پارك کورش کوچه پیروز ساختمان ۵۱ آپارتمان فروشی باپارکینگ از ۲۴۰الی ۳۹۰ هزار تومان، با ۵۰٪وام‌بانکی ۸ تا ۱۲ و۴تا۸ تلفن ۲۳۷۷۵۴ و ۲۳۷۷۵۱ ۱-۱۶ آ- ۲۱۴۸۳

آپارتمان شهیاد ۲۸۱۸۸۹

فقط چند دستگاه دیگر
از آپارتمانهای ۴ اطاقی واقع در بالاتر از خیابان آریامهرچهل ستون‌نبش‌خیابان‌هجدهم با پارکینگ و شوفاژ روشن و آسانسور و سرویس کامل بفروش میرسد دفتر جمشید. تلفن ۹۲۸۰۸۲

نیاوران خیابان‌علم
مشرف به پارك مهر
فقط یکدستگاه آپارتمان ۲ اطاق‌خوابه با پارکینك مسقف‌شوفاژروشن‌کولر و موکت و انباری‌مستقل بدون واسطه به‌فروش میرسد تلفن ۴۶۰۲۳ و ۶۶۱۸۷۰

آپارتمانهای
تجارتی در خیابان شاه مقابل سینما نیاگارا به فروش میرسد طالبین با تلفن ۹۲۹۵۰۶ تماس حاصل فرمایند .

چنددستگاه
آپارتمان ۴ و ۸ اطاقه نزدیك پارك فرح مهندسی ساز درجه‌یك بفروش میرسد تلفن ۹۳۹۳۱۹ -۹۳۲۰۱۹

چنددستگاه
آپارتمان ۴ اطاقی واقع در بالاتر از خیابان آریامهر چهلستون نبش خیابان هیجدهم هر دستگاه بازیر بنای ۱۵۰ الی ۱۶۰ متر مربع با شوفاژ و آسانسور و پارکینك و سرویس کامل بقیمت هردستگاه از ۳۰۰هزارتومان به بالا بفروش میرسد دفتر - جمشید تلفن ۹۲۸۰۸۲

تخفیف بیسابقه از ۱۲ دستگاه
آپارتمان های سه اطاقی با شوفاژ روشن و پارکینگ بقیمت های ۱۹۵ و ۲۰۰ و ۲۰۵هزار تومان فقط دو عدد باقی‌مانده. ضمنا تعدادی‌هم ازآپارتمان‌های ۴و۵ اطاقی باشوفاژ روشن و آسانسور و پارکینگ باحیاط‌و غیره موجود است تلفن های - ۷۹۵۷۷۱ و ۷۹۱۵۵۴ ۱-۶ آ- ۲۱۳۵۶

مدرنترین آپارتمان
۱و۲و۳ اطاق حوابه‌برای‌فروش موجود است تهیه مسکن‌کورش ۸۴۷۹۸۲ و ۸۵۳۷۳۶

با ۱۵۰ هزار تومان‌پیش فسط و با وام بانکی طویل‌المدت‌مالك‌آپارتمان ۴اطاقه در آیزنهاور می شوید ۹۳۷۳۵۶

آپارتمان ۳ طبقه میدان شهیاد تلفن ۶۶۷۷۰۱

اپارتمانهای فروشی از ۳ تا۷ اتاق نقد واقساط خیابان بهجت‌اباد (حافظ) نرسیده به کریمخان‌زندزیرشعبه بانکملی کوچه امیرضائی ۱-۲۴ آ- ۱۳۹۹۵

مجموعه آپارتمان با اصول‌مهندسی‌دربهترین نقطه تهران پارس و میرداماد با شرایط‌کاملا استثنائی ۴۵٪ وام‌بانکی ۵۵٪ نقد با کلیه‌وسایل آسایش‌عمومی‌وخصوصی دارای پارکینگ وفضای سبز تاسیسات کامل ۸ صبح الی ۸ شب ۸۲۰۴۹۹

قابل‌توجه شرکت‌های تجارتی
آپارتمان های ۸ اطاقه کاملا مجهز با
انباربزرگ
در بهترین نقطه تهران بفروش میرسد تلفن ۳۱۲۷۳۹ و۳۱۱۸۳۶

شاهرضا سپاه شمالی
آپارتمانی ۳ طبقه زیربنا ۱۸۰ مترفروشی تلفن ۷۶۸۵۲۸ آ- ۲۱۵۲۲

اکازیون
یکدستگاه آپارتمان مسکونی دارای ۳ اطاق خواب سالن پذیرائی و ناهارخوری و کلیه متعلقات بانضمام پارکینگ و کانال‌کشی کولر و شوفاژ روشن واقع در سیمتری اول کیشا خیابان ۳۶ نبش چهارراه سوم پلاك ۲۲ باقیمت مناسب‌بفروش میرسد طالبین میتوانند پس از بازدید از محل باتلفن۸۳۷۸۰۶ تماس حاصل فرمایند . ۱-۳ آ- ۲۱۲۴۱

آپارتمان های فروشی در شمال شهر تلفن ۸۴۵۵۰۴

آپارتمان‌فروشی
خیابان قدیم شمیران آپارتمان دارای دو اطاق‌خواب بزرگ سالن ناهارخوری ۲ هال مجزا ۲سرویس مجزا شوفاژ روشن پارکینگ اختصاصی کولر و آسانسورکف سنگ سرویسها سرامیك زیربنا ۲۰۰ متر مربع قیمت ۷۵۰ هزار تومان تلفن - ۴۳۵۷۵ از۴تا۸ بعدازظهر . آ- ۲۱۴۷۶

آپارتمان
۳و۴ و ۵ اطاقه باقیمت‌مناسب نقد واقساط تلفن ۷۹۴۶۵۴ ۱-۱۲ آ- ۲۱۰۸۶

فروش آپارتمان و خانه در شمال شهر ۶۳۴۲۵۵

فروش آپارتمان و خانه در شمال و مرکز شهر ۹۲۵۴۹۲

فروش آپارتمان و خانه در شمال میدان شهیاد ۹۷۹۴۰۰

فروش آپارتمان وخانه در شمال غرب تهران ۹۷۴۴۳۰

آپارتمان وخانه‌در شمال غرب تهران . توکلی ۹۴۳۳۷۷

یکدستگاه آپارتمان دارای ۳ اطاق وهال و سرویس کامل موکت شده بانوبت فیش تلفن قیمت ۲۱۵ هزار تومان با۸۰ هزار تومان بدهی بانکی‌بفروش میرسد تلفن ۷۹۶۰۱۳ ۱-۲ آ- ۲۱۶۱۳

آپارتمانهای
۳-۴-۵ اطاقه‌باشوفاژ - کولر- تلفن و پارکینگ در بهترین‌نقطه گیشا اجاره داده میشود تلفن ۶۳۶۵۳۳ آ- ۲۱۶۱۲

اکازیون بر بلوار پهلوی با قیمت بسیار مناسب
یکدستگاه آپارتمان همکف مجهز تماما پارکت مناسب برای‌منزل‌و مطب ودفترکار بادواطاق خواب وانبار و پارکینگ و تلفن‌مستقل ۲۳۹۹۸۰ (بعدازظهرها)قیمت‌با توجه به موقعیت۴۵۰هزارتومان آ- ۲۱۴۰۶

آپارتمانهای محکم ومجهزارزان باپارکینگ درخیابانهای جردن پهلوی داودیه گاندی‌آماده‌فروش تلفنهای ۶۲۲۰۶۵ و ۶۲۰۱۰۷ آ- ۲۱۴۰۴

مطب یا محل کار
آپارتمانی در خیابان‌شاه عباس بفروش میرسد ۶ الی۸ بعدازظهر ۸۳۴۲۹۴

خانه‌فروشی

منزلی شمالی به مساحت ۱۱۰ متر دارای شش اطاق سالن پذیرائی و سرویس کامل مبله باتلفن بدون واسطه ۳۵۰ هزار تومان خیابان شهباز کوچه باغ‌فرید کوی فرح پلاك ۲۷ ۳۵۶۶۵۱ آ- ۲۱۵۷۳

خانه های ۴ تا ۱۲ اطاقه تهران پارس با وام‌بانکی ۷۸۱۹۱۸

مستغل فروشی
دارای چهار طبقه وچهار دستگاه آپارتمان کامل مجزا شوفاژ روشن شخصی ساز کاملاتخلیه بین خیابان روزولت و کریمخان زند بفروش می رسد تلفن ۸۲۱۶۱۰

خانه فروشی در خیابان ظفر مساحت ۲۰۰ متر زیربنا ۱۶۰ متر یك‌طبقه ونیم آب ، برق ، تلفن بفروش میرسد تلفن ۲۳۵۱۴۳

حشمت‌الدوله منزلی
دونبش ۱۳۵ متر ۵ اطاق تلفن‌و کولر۳۷۰ هزارتومان تلفن - ۹۲۸۲۰۴ ۱-۳ آ- ۲۱۳۶۴

ساختمان سه‌طبقه با مستاجر فروشی و یابا خانه تخلیه و زمین هم معاوضه‌میشود ۷۸۳۵۳۵

خانه‌ای بمساحت ۱۵۰ متر
۳طبقه واقع در شاهرضا اول گرگان باآب برق‌تلفن و روکار سنگ بعلت مسافرت مقطوع ۵۰۰ هزار تومان تلفن۷۶۲۶۷۰ ۱-۲ آ- ۲۱۵۰۰

در خیابان دولت
۳دستگاه خانه دوطبقه مدرن بفروش میرسد تلفن ۲۶۴۷۵۵ ۱-۵ آ- ۲۱۵۸۶

بهترین نقطه فرح‌شمالی
منزلی شمالی مهندسی‌ساز بمساحت ۳۹۰ متر۲طبقه‌ازقرار متری ۳۵۰۰ تومان‌بعلت‌مسافرت بدون واسطه فروشی تلفن - ۸۴۲۲۵۰ آ- ۲۱۴۹۸

فروش خانه های مستغلاتی و ویلائی و آپارتمان‌درتهرانپارس ۷۸۲۱۲۸ ۱-۱۰ آ- ۲۰۶۱۶

قابل‌توجه
مؤسسات بزرگ دولتی و ملی
فروش یا اجاره
چند دستگاه ساختمان مجلل از ۴۰ اطاق به بالا در بهترین نقاط شمال شهر باآسانسوروتهویه و پارکینك وتلفن وکلیه تزئینات وسرویس کامل به شرکت هاوموسسات دولتی و ملی اجاره یا واگذار می شود دفتر- جمشیدتلفن ۹۲۸۰۸۲

اطلاعیه
قابل توجه مالکین زمین های
مهرشهر کرج
این شرکت آمادگی خود را جهت احداث هر گونه بنای ساختمان مسکونی با کادر فنی مجهز و با مرغوبترین مصالح ساختمانی اعلام میدارد.
شرکت ساختمانی خاك کن
تخت‌جمشید مقابل بیمارستان هدایت ساختمان خرم طبقه پنجم شماره ۱۰۸
تلفن ۸۳۴۲۰۴

فقط
باپیش قسط
صد
هزار تومان و بقیه باقساط
۱۵سال
خانه
دلخواه خودرا
در کرج انتخاب کنید سرویس مجانی همه‌روزه و ایام تعطیل بامشاورین سازمان املاك تماشاواقع در میدان کرج تماس بگیرید .
کد ۰۲۲۲۱ تلفن ۳۳۸۸

۲باب خانه ویلائی ، نوساز ۵اطاقه واقع در خیابان بهار کرج بفروش میرسد از ۵بعداز ظهر به بعد ۸۴۰۸۷۳ ۱-۳ آ- ۲۱۱۰۸

۱۳۷ متر دواطاق کلنگی قابل سکونت آب برق فیش تلفن مقطوع ۱۹۰ تومان هرروز۳تا۶ خیابان نظام‌آباد اول سبلان جنوبی کوچه شاهدوست پلاك ۱۵پشت سینما موناکو . آ- ۲۱۰۸۸

بهترین منطقه عباس‌آباد
مستغلات ۳ طبقه هرطبقه‌دارای ۴اطاق باسرویس فوری بفروش میرسد تلفن ۸۴۲۳۱۹ ۱-۳ آ- ۲۱۳۸۲

واقع درعباس‌آباد فرح
یک منزل مستغلاتی سه طبقه شخصی‌ساز هرطبقه دارای ۴ اطاق یک هال ویک انباری با سرویس ۷۶۰ هزار تومان‌فوری بفروش میرسد . تلفن ۸۴۲۳۱۹ ۱-۳ آ- ۲۱۳۸۱

ویلافروشی

تعدادی ویلا آپارتمان
داودیه و شمیرانات سلطنت‌آباد برای فروش آماده است دفتر مسعود ۲۳۰۲۴۱ و ۲۳۵۸۲۵ ۱-۲ آ- ۱۹۹۰۷

تعدادی ویلاشمال‌شهر
ازیك تاده میلیون فروشی - ۸۵۳۷۳۶ ۱-۱۲ آ- ۱۸۸۱۹

ویلاوآپارتمان فروشی
درقلهک و شمیران تلفن - ۲۶۴۸۶۴ ۱-۱۲ آ- ۱۸۱۶۴

ویلا در سلطنت‌آباد
بمساحت ۶۰۰ متر و ۵۵۰متر زیربنا دارای آب و برق‌شوفاژ واستخر باتصفیه‌بقیمت‌دومیلیون تومان ۸۴۷۹۸۲ و ۸۵۳۷۳۶ ۱-۲ آ-۲۱۴۹۷

ویلا
در سوئیس وایتالیا
تعدادی خانه های ویلائی با استخر ، مبلمان کامل برای فروش . جهت اطلاع بیشتر با تلفن ۶۸۶۰۴۸ دفترمهندس راستانی تماس حاصل فرمائید. آ- ۲۱۴۹۵

ویلای فروشی شخصی
تعدادی ویلای مدرن یك طبقه ودوطبقه باسرویس کامل پهلوی جردن الهیه فرمانیه دروس به متراژ ۵۰۰الی۵هزارمتری‌قیمت ۲ الی ۵ میلیون تومان تلفن ۴۰۰۰۰ و۶۶۰۰۰۰

باغ فروشی

باغ فروشی
زعفرانیه ۵۰۰ متر مربع باغ ۳۴برخیابان‌عرض۶۰ر۱۴مشرف به ۶۰۰۰ مترباغ ۸۲۳۰۰۳ ۱-۸ آ- ۲۰۲۳۸

زمین فروشی

در منطقه صنعتی
زمینی بمساحت ۱۰ هزار متر دیوارکشی شده باچهار اطاق‌و داشتن جواز جهت تاسیس‌انبار و تعمیرگاه و کارگاه کوچک در یفت‌آباد جنب‌دیوار جنوبی‌دفتر اداره‌ای کارخانه‌نوظهور بفروش میرسد طالبین پس‌ازبازدیدمحل باتلفن ۶۳۹۲۱۴ و ۶۳۷۷۱۸ تماس حاصل نمایند . ۱-۲ آ- ۲۱۲۱۲

درخیابان وزراء زمینی بمساحت ۴۵۰متر قطعه سوم جنوبی بیواسطه بفروش میرسد تلفن ۲۷۴۳۳۰ از ساعت ۳ بعدازظهر ببعد

زمین فروشی
زمینی بمساحت ۵۵۰۰متر واقع درجاده آرامگاه جنب کوی نهم آبان بفروش میرسد از ساعت ۱۰الی۵ بعدازظهر ۵۲۶۹۶۰ ۱-۸ آ- ۲۱۳۵۴

زمین های‌اقبالیه‌کرج‌وپرسپولیس و مسعودیه از متری ۵۰ ریال ببالا تلفن ۳۶۱۸۹۶ املاك ماه سرچشمه .

دو قطعه زمین بمساحت ۴۰۰ و ۴۵۰ متر شمال شرقی هنرسرای نارمك و تهران‌پارس بفروش میرسد تلفن ۷۸۱۵۹۵ ۱-۲ آ- ۲۱۵۲۲

زمینی جنوبی۳۰ × ۱۶با جواز ساختمان و تلفن در نیاوران جمشیدیه بفروش میرسد تلفن ۲۸۳۳۹۴

سرقفلی

۶دهنه مغازه خشکشوئی با اثاث و جواز ویاتخلیه بفروش میرسد۹۵۸۴۸۸

دو دهنه مغازه واقع در خیابان قصرالدشت‌چهار راه آریانا دارای جواز تعمیرگاه یخچال بفروش میرسد تلفن ۹۵۱۷۴۹

مغازه سه‌نبش لوکس فروشی واقع در خیابان شامچهارراه باستان نبش باستان باجواز واگذار میشود تلفن ۹۲۹۰۸۶ ۱-۳ آ- ۲۱۰۲۶

مغازه خیاطی زنانه‌دوزی با جواز واقع در خیابان شاه چهارراه باستان واگذار میشود تلفن ۹۲۱۷۷۴ ۱-۳ آ- ۲۱۰۲۵

فروش مغازه
یکباب مغازه اتومبیل فروشی در خیابان سوم اسفند چهارراه عزیزخان بفروش میرسدتلفن - ۴۴۲۰۵ آ- ۲۱۳۳۶

مغازه ۴ دهنه
بازیرزمین و آب و برق وتلفن ۶۲مستقل در بهترین نقطه یوسف‌آباد بعلت مسافرت فوری بفروش میرسد تلفن ۶۵۸۵۱۷ ۱-۳ آ- ۲۱۴۰۷

یکباب مغازه زیربنا در حدود ۱۸متر بفروش میرسد تلفن - ۹۳۴۷۸۴ ۱-۲ آ- ۲۱۴۰۰

دوباب مغازه نانوائی لواشی وبربری باجواز واقع در کرج بفروش میرسد تلفن ۷۹۵۲۹۴ آ- ۲۱۴۳۰ ۱-۳ آ- ۲۱۴۳۰

یکباب مغازه واقع در چهارراه گلوبندک‌واگذار میشود ۵۳۲۹۳۰

سمباب مغازه خواربار فروشی با موقعیت عالی برای هرشغل‌به فروش میرسد تلفن ۹۵۹۵۷۳ ۱-۳ آ- ۲۱۳۶۵

مغازه‌ای باجواز اغذیه فروشی باآبجو ومغازه نوساز دیگر در خیابان جردن بفروش میرسد تلفن ۶۸۲۵۸۴

مغازه دودهنه بمساحت ۳۰۰ متر باآب - برق - تلفن باجواز نمایشگاه اتومبیل واگذارمیشود تهران‌نو ایستگاه قاسم‌آباد تلفن ۳۵۶۵۸۹ آ- ۲۱۳۵۸

اکازیون بوتیك
باموقعیت و دکوراسیون عالی بعلت‌مسافرت فوری فروشی ۸۲۰۲۵۹ ۱-۳ آ- ۲۱۴۶۶

حمام فروشی در امیریه
تخلیه ۳۱۹۷۸۴ بنگاه کوشان ۱-۲ آ- ۳۷۴۱۱

سالن آرایش زنانه با جواز ودکوراسیون‌جدید در یوسف‌آباد فروشی تلفن ۹۷۹۴۴۷ از ۳ بعد از ظهر به بعد

دفترکار تجارتی واقع دربازار چهلتن سرای یزدیها پلاك ۳ بفروش میرسد تلفن ۵۲۱۹۵۳ ۱-۲ آ- ۲۰۷۱۰

جمشیدآباد شمالی بالاتر از خیابان باقرخان مغازه سه‌دهنه مساحت ۷۰ متربا‌انباری‌واگذار میشود ۹۳۶۰۲۴

سه راه آذری تولیددارو‌انباری بمساحت ۴۹۰ متر ۴۰۰مترزیر بنابا سالن بزرگ آب و برق سه‌فاز ۶۰۰ هزار تومان تلفن ۵۲۳۷۸۱ آ- ۲۱۴۹۲

فروش سرقفلی
یکباب مغازه واقع در فرمانیه
خیابان میهن تلفن ۲۸۰۷۲۹

شرکت وارداتی
در خیابان ویلا شمالی بچند شریك نیاز دارد و یا یکجا واگذار میشود از ساعت ۱۰ تا ۱۲ تلفن ۸۳۲۶۸۶

اکازیون
آموزشگاه رانندگی با جواز کسب با موقعیت عالی بعلت مسافرت به فروش میرسد۲۳۲۹۱۸

یکباب گاوداری مدرن بمساحت دوازده هزار متر مربع با ساختمانهای لازمه از هر جهت وچاه‌آب دائم و برق و حدود هشتاد راس گاو اصیل‌امریکائی (هولشتاین) و دستگاههای شیردوشی و امتیاز کارخانه‌شیر پاستوریزه واقع در کیلومترده جاده ساوه بفروش‌میرسدطالبین باتلفن ۶۲۰۲۱۰ تماس حاصل نمایند . ۱-۳ آ- ۱۴۵۹۹

کارخانه
کارخانه تولید چیپس به علت‌مسافرت‌تمام‌دستگاه های کارخانه را بفروش میرساند تلفن ۹۵۰۷۵۸

دو کارخانه
یکی بمساحت ۲ هزار متر و دیگری ۱۰ هزار متر با آب برق صنعتی واقع در جاده آبعلی - بفروش میرسد۷۹۸۳۱۲

اداره کننده بوفه
بوفه دو دبیرستان‌جهت اداره واگذارمیشود تلفن ۴۲۶۴۵

اجاره‌داده‌میشود

بر خیابان میرداماد
یکدستگاه‌ساختمان‌مجهز شامل ۸ اطاق دردوطبقه و ۲ رشته‌تلفن جهت‌دفتر کار یکجا یا هرطبقه‌جدا واگذار میشود آژانس جردن ۲۲۲۰۳۵ و۲۲۲۰۳۶

اجاره محل‌کار وسکونت
۵الی ۱۰۰ اطاقه در جردن پهلوی گاندی عباس‌آباد موجود است تلفن ۶۲۲۰۶۵و۶۲۰۱۰۷ ۱تا۱۲ آ- ۱۹۸۷۷

۲ الی۷۶ اطاقه
درتخت‌طاوس،عباس‌آباد، وزراء امیرآباد، ونك ، شمیران برای اجاره خیابان‌وزراء نبش‌خیابان یازدهم ساختمان ۱۳۸طبقه‌سوم دریچه‌تلفن ۶۲۲۹۵۴ و۶۲۴۶۱۳ ۱-۱۵ آ- ۲۱۰۹۱

خانه اجاری نصرت‌غربی - ۹۳۴۶۱۱ ۱-۲ آ- ۱۴۷۸۵

یکدستگاه آپارتمان سه اطاقه طبقه دوم مجهز باسرویس‌کامل تلفن . کولرواقع در۴۵ متری سیدخندان میدان فرح‌به‌خانواده یامجرداجاره‌داده میشود تلفن- ۷۹۲۷۳۵ ازساعت ۴ الی۸شب

اکازیون رهن و اجاره
آپارتمان های رهن واجاره با حیاط و تراس و آسانسور و شوفاژ روشن و پارکینگ‌موجود است تلفن های ۷۹۱۵۵۴ و ۷۹۵۷۷۱ ۱-۸ آ- ۲۰۷۷۱

خانه‌ای دوطبقه دارای‌شش‌اطاق خواب‌ناهارخوری - پذیرائی- هال و سرویس کامل- کولر - تلفن- پرده‌کرکره- کاغذدیواری افاف - درب ماشین‌رووحیاط گلکاری با گنجایش حداقل دو اتومبیل سواری‌درآرام‌ترین نقطه تهران (تاج‌دریان‌نو) ماهیانه ۴۵ هزار ریال باجاره واگذار میشود لطفا از ساعت ۵الی۹ بعدازظهر باتلفن۸۳۰۹۰۱تماس بگیرید . آ- ۲۱۳۰۸

اجاره‌ای
یک طبقه ساختمان باپارکینگ تلفن ۷۸۳۲۲۴ آ- ۲۱۵۹۰

دفتر کار
۵اطاق بزرگ و هال‌تلفن‌شوفاژ کولر خیابان پهلوی مقابل کاخ مرمر ۶۵ هزار ریال تلفن - ۶۲۷۴۵۵ و ۶۲۳۶۷۴ ۱-۲ آ- ۲۱۴۹۶

محل کار
دوسالن بزرگ ۲۵۰و۱۵۰متری با ۳ اطاق تلفن مستقل شوفاژ کولر طبقه اول با حیاط و پارکینگ بزرگ واقع درخیابان محمدرضا شاه ۱۲ هزار تومان تلفن ۶۲۷۴۵۵ و ۶۲۳۶۷۴ آ- ۲۱۵۷۵

حدود چهارراه فرح عباس آباد ۲دستگاه
آپارتمان ۵ اطاقه‌باسرویس‌کامل جهت محل کار و سکونت‌اجاره داده میشود تلفن ۸۴۵۵۴۴ ۱-۳ آ- ۲۱۲۹۷

موسسه‌پرستو۸۲۵۴۱۲
مرکز اجاره خارجی و ایرانی برای سکونت و محل کار . ۱-۲۲ آ- ۲۰۶۵۱

مورد نیاز اجاره

مورد نیاز خارجیان
تعدادی ویلا و آپارتمان برای‌چندخانواده خارجی نیازمندیم تلفن ۸۲۴۹۵۳

نیاز به‌اجاره
هرنوع آپارتمان یاخانه خود راتوسط خانم‌امریکائی‌بخارجی اجاره دهید۲۳۳۶۵۲و۲۳۱۵۱۲ ۱-۱۲ آ- ۲۰۴۸۹

ویلا و آپارتمان
جهت خارجیان موردنیاز است ۲۹۲۹۸۲ ۱-۲۰ آ- ۲۰۶۱۴

سلطنت‌آباد نیاوران
ویلا یا آپارتمان جهت سکونت خانواده اروپائی نیازمندیم - ۲۳۹۱۱۸و۸۵۶۱۷۴ و۸۴۶۱۶۳ آ- ۲۱۶۱۵

خیلی فوری
تعدادی ویلا و آپارتمان جهت اجاره مهندسین و دیپلمات های خارجی احتیاج است۶۲۳۶۷۴و ۶۲۷۴۵۵

مورد نیاز طبقه اول‌یاویلاجهت اجاره بخارجیان تلفن۸۴۹۶۲۵

ویلا و آپارتمان شمارا
برای اجاره دادن بخارجیان فوری نیازمندیم‌تهیه‌مسکن‌کورش تلفن ۸۴۷۹۸۲ و ۸۵۳۷۳۶

جهت سکونت روسای چند شرکت خارجی به تعدادی ویلا و طبقه همکف با استخر برای اجاره فوری نیازمندیم ۸۴۸۴۲۴ و ۸۵۳۸۵۳

تعدادی ویلا آپارتمان
داودیه و شمیرانات سلطنت‌آباد فوری خریداریم دفتر مسعود ۲۳۰۲۴۱ و۲۳۵۸۲۵ ۱-۱۲ آ- ۲۰۰۲۶

به ۲ تا۳ اطاق جهت احداث مطب‌دریکی از خیابانهای‌مرکزی یاشرقی‌شهر نیازمندیم ۲۳۲۱۲۰ ۱-۳ آ-۲۱۳۱۳

چندین دستگاه منازل ویلائی و آپارتمان طبقه اول و دوم مبله و غیر مبله در شهروشمیرانات برای سکونت چندین کارمند یك شرکت - انگلیسی مورد نیازفوری است تلفن ۴۶۶۸۵

ویلا با ۳ اطاق خواب در دروس ، داودیه و یا قیطریه مورد احتیاج یك خانواده سوئدی تلفن: ۸۳۲۱۹۶

اجاره به خارجیان
یکدستگاه‌آپارتمان‌ویلائی در میدان ونك دارای ۴ اطاق خواب ، مبله با شوفاژ و تلفن‌وسرویس کامل به خارجیان اجاره داده میشود دفترجمشید تلفن ۹۲۸۰۸۲

داودیه جردن
ویلا و آپارتمان جهت سکونت خانواده‌اروپائی نیازمندیم ۲۳۹۱۱۸ و ۸۵۶۱۷۴ و ۲۳۸۷۹۹

مورد‌نیاز برای‌خرید

زمین
زمین تهران‌پارس خریداریم‌تلفن ۷۹۳۰۲۰

زمینهای تهران‌پارس خریداریم ۷۸۰۰۷۱

زمین تهران‌پارس خریداریم - ۷۸۳۵۳۵ ۱-۲۰ آ- ۱۹۰۳۸

مورد نیاز خرید
آپارتمان وزمین درمحمودیه ، زعفرانیه، پسیان، آصف،ولنجك خریداریم ۲۷۳۸۳۳ آ- ۲۰۵۵۱

خریدار اراضی شمیران دره قشلاق زعفرانیه وولنجك تلفن- ۶۸۵۵۳۳ ۱-۲ آ- ۲۱۵۲

بنگاههای‌معاملات‌املاک

بورس املاك شمیران
دفتر براتی ۲۷۲۵۷۵-۲۷۷۸۷۵

خرید فروش و اجاره املاك شمیران ۲۷۱۱۵۳

دفتر پارس
مرکز معاملات املاك‌شهر وشمیرانات ۸۴۱۵۵۸

بورس‌اراضی گوهردشت مهر شهر فردیس‌وملارد ۹۲۲۷۳۹

اراضی گوهردشت - مهرویلا و مهر شهر و شهرك نمونه خریدار و فروشنده‌ایم ۴۲۶۸۲ و ۴۸۲۵۵

مرکز فروش آپارتمان و خانه های کوچك و بزرگ در تمام نقاط شمال‌شهر تلفن ۹۳۷۰۶۲ شاهی

دفتر جمشید مرکز خرید وفروش آپارتمان‌و خانه و زمین در تمام نقاط شمال‌شهر تلفن۹۲۸۰۸۲

زمین های‌صنعتی وانبار و کارخانه در غرب‌تهران خریدار و فروشنده‌ایم تلفن ۹۵۹۷۵۵ محمدی

معاملات‌پول

پول موجود
پول
نیازپولی شمارا درمقابل چك ودر مقابل هرنوع
اتومبیل‌وتلفن
فوراپرداخت‌مینمائیم‌تلفن
۶۶۰۴۰۰
۶۶۹۷۰۰
آدرس شاهرضا مقابل سینما دیانا پلاك ۹۶۳ طبقه سوم شرکت‌ارورا

وام‌ارزان
درمقابل اتومبیل
تلفن و ملك
فرح شمالی
۸۵۹۵۰۶
آ- ۲۰۱۳۳

وام‌درمقابل چك‌کارمندی
۶۶۳۳۳۱

خانه‌شمارا بخارجیان اجاره‌میدهیم

مؤسسه نیازمندیهای خارجیان
خانه بخارجیان اجاره میدهد
۸۳۰۰۸۲ - ۸۳۰۰۸۱
۸۲۱۷۲۳ - ۸۲۱۸۱۱
۳۶۱ تخت جمشید مقابل سفارت آمریکا

مؤسسه امپایر ۲۳۷۵۰۰
خانه بخارجیان اجاره میدهیم
۲۳۲۲۲۲-۲۳۸۹۵۵

سازمان مسکن پارس
مرکز اجاره
۸۵۳۸۵۳
۸۴۸۴۲۴
۸۵۷۵۸۵
بخارجیان

اجاره ویلاوآپارتمان
بخارجیان فوری
تلفن: ۸۵۹۹۸۸

آپارتمان وویلای اجاره‌ای‌برای خارجیان ۸۳۲۰۱۰ ۱-۵ آ- ۲۰۵۹۳

مؤسسه امور خارجیان
مرکزاجاره
تخت جمشید جنب بهار ۵۰۳
۷۵۲۳۵۸ - ۷۵۱۷۸۲

مؤسسه ظفر ZAFAR
اجاره فوری
خانه بخارجیان اجاره میدهد
تلفنهای
۲۳۸۵۸۹ ۲۳۷۷۴۶

۲۴ ساعته
اجاره بخارجیان
فرخ
با ده سال تجربه
۲۳۹۱۱۸-۲۳۸۷۹۹
۸۵۶۱۷۴-۸۴۶۱۶۳
۶۲۰۲۸۰-۶۵۶۹۵۷

آژانس هایلند
مرکز اجاره به خارجیان
تلفن
833912-974525

آپارتمان ،ویلا فروشی
واجاره بخارجی ۸۳۱۳۴۹

آژانس سی اند ار
اجاره‌بخارجیان۸۴۹۶۲۵

مرکز اجاره بخارجیان وزیری
VAZIRI
تلفن
833912
974525

سازمان خدمات تهیه مسکن
مرکز اجاره بخارجیان - ۹۳۶۲۷۸

پیشتاز
پیشتاز اجاره به خارجیان
۳۱۷۷۴۲

برای سکونت اعضاء چند شرکت خارجی به‌چندین ساختمان نوساز مدرن در اطراف جردن پهلوی پارك‌وی داودیه وزراء ونك نیاوران دروس - سلطنت‌آباد الهیه عباس آبادقیطریه گاندی‌ولنجك محمودیه تجریش‌فرمانیه و صاحبقرانیه درصورت بودن شرایط مناسب‌هر ساختمان یکجا اجاره می شود تلفن های۸۳۰۸۴۳ و۸۳۰۸۴۲ و ۸۳۰۸۴۱

شرکت هماهنگی خدمات
شخصا یا توسط آژانس مورد نظر مشخصات دفاتر کار و محلهای مسکونی را منحصرا برای اجاره بخارجیان به دایره منازل این شرکت اعلام فرمائید تلفن ۶۲۲۴۷۰ - ۶۲۲۴۳۰

سازمان نیازمندیهای خارجیان
خانه‌شمارا اجاره میدهد
۸۲۳۱۵۵ ۸۲۳۹۳۹
۸۳۸۱۰۶

مرکز معاملات واجاره‌بخارجیان
تلفن ۴۰۰۰۰

۲۴ ساعت
مرکزاجاره بخارجیان
۶۸۶۱۵۸-۶۶۲۵۹۴

سازمان نیازمندیهای پرس
۶۲۷۲۹۴-۶۱۳۷۴۶
مرکز اجاره - خرید وفروش
هرنوع منزل - آپارتمان

۸۲۹۷۶۶ - ۸۳۵۱۲۰
سازمان کورش
اجاره منازل بخارجیان

خانه های ویلائی و آپارتمانی اجاره به خارجیان ۲۳۶۶۲۵ - ۲۳۳۴۶۶

نیازمندیهای اطلاعات

برای دادن آگهی تلفنی باشماره‌های ذیل تماس حاصل فرمائید

تلفنهای: ۳۱۱۲۲۵-۳۱۱۲۲۴

استخدام

بیك مستخدم زن‌شبانه‌روزی نیازمندیم با تلفن ۴۴۷۸۹ تماس گرفته شود.

خانم میهماندار مدرسه نیازمندیم تلفن ۴۴۸۷۸

بچند نفر دیپلمه‌فنی برای تمام وقت نیازمندیم‌تلفن ۸۳۱۴۷۵ بعد از ظهرها از ۲ الی ۵

شوفاژپال

بچندنفر شوفاژکارولوله‌کش‌سرد وگرم ساختمان وکارگر ساده نیازمندیم تلفن ۷۵۹۶۲۱
۱-۳ آ- ۲۱۲۹۵

بچند نفر فروشنده زن‌یا مرد نیازمندیم فردوسی مقابل بانك ملی فروشگاه نیلی

یکنفر مهندس تاسیسات با سابقه حداقل سه‌سال در کار های برق‌وشوفاژ و تهویه استخدام‌میشود مرکز کار در تهران‌بوده و بکار های شهرستان سرکشی خواهد نمود متقاضیان با راهنمای شماره ۳۱۷ روزنامه اطلاعات مکاتبه نمایند.

مستخدم

یک جوان تمام وقت نیازمندیم امیرآباد مقابل پارك فرح جنب فرش بیستون‌شماره ۴۰۰موسسه پایتخت.

استخدام تلفنچی

یکنفر تلفنچی‌فورا استخدام میشود با صندوق پستی ۳۲۱۳ تهران مکاتبه فرمائید.

بدونفرراننده‌پایه یك برای کامیون ماك‌تریلی نیازمندیم نشانی پهلوی بالاتر از میامی روبروی پمپ‌بنزین‌شماره ۷۱۷ پنج‌تاهشت بعدازظهرمراجعه شود

به تعدادی کارگرزن‌برای بسته‌بندی و کارگرساده و مرد بین ۱۴ تا ۲۴ سال نیازمندیم تلفن ۹۷۴۲۷۷

بچند نفرکارگرساده زن ومرد جهت کارهای دستی نیازمندیم فردوسی جنوبی‌پونتیال پلاستیك پلاك ۴۰۵ تلفن ۳۱۳۶۴۸

استخدام مقدم گمرك

شرکت ترانسا آرگو

دو نفر مقدم‌گمرك که حداقل ۲ سال سابقه کار داشته باشند استخدام مینماید

واجدین شرایط به خیابان بهار چهار راه تخت جمشیدشماره۱۳۳ مراجعه نمایند.

استخدام

کارخانه قالب سازی بابا صنیع

۱- سوهان کار قالب ساز ۸ نفر
۲- تراشکار و صفحه تراشکار ۶ نفر
۳- نقشه‌کش قالب با سابقه دو نفر

خیابان سپهبد رزم آرا نزدیك سه راه فرح‌آباد قالب سازی بابا صنیع تلفن ۵۳۹۴۰۶

استخدام
برای امور چاپ و انتشارات

شرکت تبلیغات کاسپین چند جوان دیپلمه فعال ومبتکر راکه بامور چاپ وانتشارات‌آشنائی داشته و دارای گواهی پایان خدمت یامعافی دائم باشند با شرایط خوب استخدام میکند. ازعلاقمندان دعوت میشود بین ساعت ۵ر۸تا۱۰ صبح یا۴تا۵ بعدازظهر به آدرس زیرمراجعه فرمایند.

خیابان پهلوی روبروی‌فروشگاه کوروش - کوچه نوربخش شماره ۱۹ تلفن ۶۲۵۱۲۰ - ۶۲۷۷۷۲
۱-۲ آ- ۳۸۰۲۷

تعدادی کارگر ساده با حقوق مکفی نیازمندیم ۸۳۳۷۲۷
۱-۳ آ- ۲۱۲۸۸

دوشیزه یابانو برای کارهای جواهرسازی موردنیازاست‌تلفن ۳۰۳۶۴۰
۱-۳ آ- ۲۱۴۵۶

کارگر دوزنده چرم و دوزنده پارچه و کارگر ساده‌وقیچی‌کار نیازمندیم تلفن۸۳۹۱۰۴طبقه‌اول
۱-۳ آ- ۲۱۳۷۱

بچندنفر چرخکار زنانه‌دوز و کارگر چرم‌دوز فوری نیازمندیم تلفن ۸۳۹۱۰۴
۱-۳ آ- ۲۱۳۷۲

استخدام ویزیتور دارو و ماشین نویس

بچندنفر دوشیزه یابانوی‌ماشین نویس (فارسی و لاتین) برای خدمت تمام وقت و تعدادی دانشجوی دانشکده های دارو سازی دندانپزشکی دامپزشکی، شیمی جهت ویزیت‌دارودرتهران برای نیمه‌وقت نیازمندیم دانشجویان سالهای اول و دوم که دارای وسیله نقلیه‌شخصی نیز باشند حق تقدم دارند متقاضیان واجدشرایط جهت ماشین‌نویسی از ساعت۹الی۱۶ وجهت ویزیتوری از ساعت۱۲ الی ۱۴ بنشانی خیابان فرانسه شماره ۳۹ مراجعه فرمایند.

بیکبانو یادوشیزه صرفا برای نگهداری از کودکی دوساله احتیاج است.علاقمندان‌میتوانند همه روزه باتلفن۵۴۰۶۹۱تماس حاصل نمایند.
آ- ۱۴۷۷۳

نیازمندیم بدوشیزه یابانوی آشنا به زبان انگلیسی۹۳۶۲۷۸
آ- ۲۱۴۱۴

کارگاه چوب وفلز

فرنگی‌ساز - آهنگر ظریفکار- نجار - رنگکار-استاد وشاگرد برای کارگاه جاده کرج‌استخدام میکند ایاب‌وذهاب تغذیه ارزان آماده است تلفن ۶۵۲۷۹۲ و ۶۵۳۱۸۴
آ- ۲۱۴۱۳

نیازمندیهای فرخ همکارتمام‌وقت‌اتومبیل‌دار آشنا به انگلیسی جهت تهیه مسکن به خارجیان میپذیرد ۲۳۹۱۱۸ و ۸۵۶۱۷۴

بیك بانو یا دوشیزه‌برای یك خانواده ۴ نفری نیازمندیم تلفن۳۶۳۶۶۰

استخدام

به تعدادی نصاب کاغذ دیواری و موکت وکارگر ساده نیازمندیم تلفن ۶۶۴۱۴۳

راننده پایه یك

تعدادی راننده پایه یکم باداشتن تضمین چک ازشخص ثالث برای شهرستان باحقوق مکفی استخدام میشوند خیابان پهلوی روبروی پارك ساعی پلاك ۶۷۰ شرکت ساختمانی ایران‌شارع.
۱-۳ آ- ۲۱۴۶۳

خط هوائی‌بین‌المللی بیکرانند پایه دوم با سابقه برای رئیس آن شرکت احتیاج‌داردمتقاضیان برای مصاحبه باتلفن ۳۱۲۳۲۵ داخلی ۳۳ دروقت اداری تماس حاصل نمایند.
۱-۴ آ- ۳۷۴۸۶

چند نفر کارگر خیاط مرد سری- دوز زنانه باحقوق خوب مورد نیاز است ۹۳۷۱۵۶

سکرتر از ساعت۴تا۸بعدازظهر برای مطب ،نیازمندیم ۸۴۷۷۲۳
۱-۲ آ- ۲۱۶۰۷

بازاریاب مجرب

دارای دیپلم و برك پایان خدمت یا معافیت متقاضیان همه روزه از ساعت ۵ر۹ صبح الی ۵ بعداز ظهر به شرکت شیمیائی هرکولس در بلوار الیزابت شماره ۱۰ مراجعه نمایند.

درمانگاه بهداد بهیار و کمك بهیار استخدام میکند تلفن - ۵۴۴۴۰۸
آ- ۳۷۸۵۳

پزشك عمومی

تعدادی پزشك عمومی برای صبح ها جهت بیمارستان نوبنیادی - استخدام میشوند.
تلفن ۲-۳۵۷۷۷۱

بتعدادی راننده پایه یك برای تهران و خارج‌از تهران با حقوق مکفی نیازمندیم تلفن - ۶۸۵۱۴۲و۳

شرکت سهامی فیلتر

برای کارخانه خود به یك نفر کارپرداز نیازمند است تلفن ۹۵۸۱۱۸ و ۹۵۰۰۸۰

مستخدم زن

شبانه‌روزی برای‌آشپزی‌ونظافت منزل تلفن وقت‌اداری۸۳۹۱۴۴ وعصرها ۲۲۴۹۲۶
۱-۲ آ- ۲۱۵۹۸

دوزندگی وکیلی

کارگر دست‌دوز وکارگرشخصی دوز وکمك برشکار نیازمندیم - ۹۳۰۷۳۰
۱-۲ آ- ۲۱۶۰۰

ماشین‌نویس فارسی و لاتین تمام‌وقت‌نیازمندیم تلفن ۸۳۷۵۷۷ از ساعت ۵تا۸ بعدازظهر.
آ- ۲۰۴۳۲

کت شلوار دوز تولیدی شهناز

چند نفر کت شلواردوز مردانه وچندنفر چرم‌دوز احتیاج دارد ۴۱۰۲۷
آ- ۲۱۵۳۳

شرکت‌تاسیساتی بی‌متال

افراد زیر را دعوت به همکاری مینماید.
۱- منشی‌آشنا به‌ماشین نویسی ۱ نفر
۲- تعدادی ویزیتور با سابقه کار تلفن های ۸۴۱۴۲۴ -۸۴۴۲۴۹

عالی نسب ALI N

کارخانه شرکت عالی نسب

تعدادی کارگر بشرح‌زیر با حقوق مکفی استخدام میکند

۱- پرسکار با سابقه ۴سال
۲- سری تراشکار با سابقه ۲سال
۳- خم‌کار کشش‌قطعات برنجی سماور با سابقه ۱ سال
۴- کارگر ساده مرد

شرایط احراز شغل داشتن گواهی‌نامه‌چهارم ابتدائی یا معادل آن و برك خاتمه خدمت نظام‌وظیفه یا معافیت دائم می‌باشد:

داوطلبین میتوانند همه روزه ازساعت ۹ صبح تا ۵بعدازظهر به دفتر کارخانه واقع در پشت باغشاه سه‌راه‌اکبرآباد اول خیابان خرمشهر مراجعه نمایند

یکنفر نامه‌رسان باموتور استخدام میشود.

تلفن ۳۱۲۴۸۵ - ۳۱۲۴۱۷

یك نفردوشیزه‌یابانو دیپلمه جهت‌امورماشین نویسی‌وبایگانی‌استخدام میشود تلفن ۴۵۴۹۱

شرکت تکنو اکسپرس انترنشنال باکامیونهای موجود به سرمایه‌دار وارد به امور حمل ونقل بین‌المللی ترانسپورت نیازمند است تلفن ۸۵۰۸۳۴

یکنفر تکنیسین برق و یکنفر سیمکش برق مورد نیاز است تلفنهای ۹۷۶۰۱۵ ۹۷۶۰۱۰

مستخدم زن جهت انجام امور منزل و آشپزی‌تمام وقت مورد نیازاست تلفن ۶۵۶۳۵۵

بدونفر کارمند مرد که بزبان انگلیسی‌تاحد مکالمه ونوشتن آشنائی داشته باشند موردنیاز فوری است ازمتقاضیان خواهشمند است بین ساعت ۴الی۶بعدازظهر باتلفن۹-۷۹۰۰۷۷تماس حاصل نمایند
آ-۲۱۳۶۴

بتعدادی کارگر زنانه‌دوز و به چند بانوکه‌تسلط‌کامل‌بکارهای دستی از قبیل پولکدوزی و گلدوزی یا قلابدوزی‌کاراصفهان داشته باشند نیازمندیم محل‌کار حدود میدان‌ونک‌تلفن ۶۸۲۴۰۶
۱-۲ آ- ۲۱۱۰۵

بیکنفر کارگر زن یا مرد جهت آرایش مردانه نیازمندیم تلفن۷۵۵۵۷۶

بیك خدمتکار زن دارای ضامن نیازمندیم - اومی تواند از اطاق خود برای سکونت شوهر یا یك فرزند استفاده کند تلفن ۶۵۸۹۴۱

درمانگاه دیبا

واقع در خیابان کرگان میدان ثریا برای ساعات مختلف شبانه‌روزاحتیاج به پزشك واجد شرایط دارد.

کارگر برقکار مورد نیاز است تلفن ۹۳۱۲۱۴ شرکت برقکار

مانیکوریست درجه یك استخدام میشود تلفن ۶۵۴۶۷۶

یك دوشیزه یا بانو وارد به امور ماشین نویسی فارسی و لاتین و مکالمه تلفنی تمام وقت مورد احتیاج است.
تلفن ۶۲۵۳۴۸

سکرتر

یك شرکت تجارتی و تولیدی واقع در خیابان تخت‌جمشید دوشیزه‌ای وارد به امور سکرتری استخدام می کند تلفن ۸۳۴۹۴۴

استخدام راننده گریدر

شرکت ساختمانی و راه سازی برای کار درمنطقه اهواز یك نفر راننده گریدر باتجربه استخدام میکند تلفن ۸۲۴۱۶۳ و ۸۳۱۴۵۰

بچند نفر کارگرسیم‌کش (برقی) نیازمندیم ۹۲۶۵۷۸ و۹۳۹۵۶۴ از ساعت ۵ تا۷

بیکنفر کارگر آبکار نیکل و یکنفر آبکار کرم که سابقه‌کار داشته باشد نیازمندیم بوذرجمهری‌نو ساختمان‌دربندی تلفن ۳۵۱۷۴۴
۱-۲ آ- ۱۸۷۴۱

MFM

کارگران فنی

ساکن‌تهران‌وکرج‌وحومه کارخانجات ماشین‌سازی مهندس منوچهر فرهمند افراد زیر را که دارای ۵سال سابقه کار بوده وبانقشه‌آشنائی داشته و خدمت نظام را انجام داده باشند باحقوق ومزایای مکفی استخدام مینماید.

۱- آهنگر.
۲- ورقکار.
۳- جوشکار.
۴- برشکار.
۵- تراشکار.
۶- صفحه‌تراشکار.
۷- فرزکارکپی
۸- برشکار کاربیت.

واجدین شرایط همه روزه از ساعت ۸ صبح الی۲بعدازظهربه محل کارخانه واقع درکیلومتر ۳۳جاده مخصوص کرج بعداز نفت پارس مراجعه نمایند.
۱-۴ آ- ۲۱۴۲۲

بتعدادی کارگر آهنگر جهت کار درتهران‌بطور دائم نیازمندیم تلفن ۳۱۳۲۳۲ و۳۱۳۲۳۳

استخدام ماشین نویس

یك کارخانه صنعتی‌بیك نفر دوشیزه و یا بانو تلفنچی که‌ماشین نویسی فارسی بداند نیازمند است.
لطفا باتلفنهای۹۵۵۱۶۲ و ۹۵۴۵۲۶تماس‌حاصل فرمائید

یکنفر موتور سوار با ضامن‌نیازمندیم۷۶۸۳۵۰

زن وشوهری جوان بدون بچه جهت سرایداری کمه‌دردرانندگی بدانند نیازمندیم.
جاده قدیم شمیران مقابل بی‌سیم خیابان امیرابراهیمی شماره ۲۳ شرکت پاسارگاز.
آ- ۲۱۴۸۱

تریکو شادی

بیك نفر زیگزال دوز نیازمندیم تلفن ۳۰۲۳۵۵

استخدام

یك مؤسسه بزرك مطبوعاتی

بچند نفر مرد یازن‌خوش برخورد -خوش بیان پر تحرك با تحصیلات‌حدود دیپلم و علاقمندبکارهای مطبوعاتی نیازمنداست. واجدین شرایط‌ازحقوق و مزایای بسیار خوب برخوردار خواهند بود. کسانیکه‌درامورمطبوعات سابقه کار داشته‌باشند حق تقدم خواهند داشت از علاقمندان تقاضا می شود صبحها از ساعت ۱۱ تا ۱ و بعد از ظهر ها از ساعت ۵و نیم تا۷ با تلفن های ۳۱۱۲۲۷- ۳۱۱۲۲۴ - ۳۱۱۲۲۵ تماس بگیرند.

بچندنفرورقکارنیازمندیم تلفن ۹۵۴۴۱۸

مهندس مکانیك یا تکنیسین‌ماشین آلات

با حداقل پنج سال‌سابقه کاربرای سرویس‌ماشین آلات ساختمانی درتهران نیازمندیم تلفن های ۸۲۳۵۶۵ و ۸۳۱۳۱۶

تعدادی کارگر

با سواد ۹ الی ۱۲کلاس جهت کار شیمیائی مورد نیاز است سه راه‌آذری شرکت‌شیمیائی‌هرکولس مراجعه شود

بدو نفر کارگر دوزنده و روکوب صندلی مورد نیاز است ۹۷۱۷۳۱

بیکنفر دوشیزه ماشین نویس فارسی دیپلمه که اطلاعات بایگانی داشته باشد برای تمام وقت مورد نیاز است‌فردوسی شمالی شماره ۱۳۶

تکنیسین ومکانیك ماهر دستگاه پلاستیك

کارگر ساده زن و مرد باسواد خدمت‌کرده کیلومتر ۱۴ جاده مخصوص کرج ایستگاه شهوند ۴۰ متری معنوی‌شرکت‌پلاستیك سازی بنوچ
۱-۳ آ- ۲۱۵۷

فوق‌دیپلم ریاضی برای دوره راهنمائی نیازمندیم ۸۴۳۴۵۸

بیمارستان‌جدیدالتاسیس عیوض زاده واقع در خیابان شیخ هادی به‌دو نفر نرس و ماما وبهیار و پرستار پراتیك‌احتیاج دارد. تلفن ۴۲۰۰۶

بمستخدم زن‌وشوهرشبانه‌روزی نیازمندیم تلفن۶۲۶۰۵۲ازساعت ۴الی۶ بعدازظهر و ۶۸۴۷۶۹

آموزشگاه‌رانندگی‌نصرت به چند مربی با تجربه نیازمند است ۹۵۵۱۷۶ امیری جنب دولت

راننده پایه یك

با حداقل ۵سال سابقه کاربرای ماشینهای ماك برای کار در تهران نیازمند است
تلفن ۹۵۵۳۳۵

استخدام

دفتر اسناد رسمی ۳۳۰ به منشی و ماشین‌نویس وارد نیازمند است تلفن ۸۵۰۲۶۹

بیك نسخه پیچ که بامور داروخانه وارد باشد نیازمندیم تلفن ۵۴۳۳۷۳

به چند کارگر ساده با سواد نیازمندیم

ساعت ۲ تا۴ به آدرس‌خیابان سی‌متری نارمك بالاتر ازمیدان هفت حوض ایستگاه هفت‌حوض جنب بوتیك خانه لباس پلاك- ۷۰۳زیرزمین مراجعه فرمائید.
۱-۲ آ۲۱۳۱۷

سکرتر

بیك نفر دوشیزه یا بانوی آشنا بتایپ فارسی با معلومات حدود دیپلم تمام‌وقت با حقوق مکفی نیازمندیم تلفن : ۶۶۴۱۴۲

برقکار ساختمان

تعدادی برقکار ساختمان وکمك سیمکش نیازمندیم عصرها از ساعت ۴تا۷ بعدازظهر بتلفن - ۸۴۰۴۹۲ تماس حاصل‌فرمائید
۱-۲ آ- ۲۱۵۶۹

خدمتکار زن جهت انجام امور منزل وارد به امور بچه‌داری تمام‌وقت با حقوق مکفی استخدام‌می شود تلفن ۲۹۳۵۹۱

شرکت‌ایرانی‌وفرانسوی بیك نفر سکرتر مسلط به زبان فرانسه نیازمند است.تلفن :
۱۸ الی ۸۵۹۰۱۱

سکرتر مطب

به دوشیزه یا خانمی جهت‌امور سکرتری‌مطب‌نیازمندیم ۳۹۲۱۹۴ (عصرها).
۱-۳ آ- ۱۴۵۷۹

کارگر پلاستیك ساز ماهر کارگر ساده باسواد خدمت کرده

واجدین شرایط با دردست داشتن شناسنامه‌به کیلومتر ۱۴ جاده مخصوص کرج ایستگاه شهوند - چهل‌متری معنوی شرکت بنوچ صبح و عصر مراجعه نمایند. مسیر سرویس ازراه‌آهن وسه‌راه آذری الی کارخانه میباشد.
۱-۳ آ- ۲۱۵۷۰

استخدام میشود

سکرتر و ماشین نویس تلفن ۸۳۶۷۴۷

خدمات عدالت

بیکنفر موتورساز وارد نیازمند است تلفن ۷۶۷۸۲۴
۱-۲ آ- ۲۱۵۶۶

چند نفر دوشیزه یا بانو جهت فروش لباس - نیازمندیم ۹۵۴۷۹۱

جویای کار

راننده پایه یکم برای کار سبك و سنگین جویای کار است راهنمای شماره ۳۱۹ روزنامه اطلاعات تلفن ۳۱۱۰۸۰
آ- ۱۴۸۳۹

راننده پایه یکم درجنوب تمام وقت آماده کار است تلفن - ۲۸۲۶۹۲ از ۴ تا۸بعدازظهر.

دیپلمه ریاضی مسلط به زبان انگلیسی دارای گواهینامه رانندگی از ۷ شب تا۷ صبح تلفن ۷۶۱۹۳۳ پنجشنبه ۸-۹
آ- ۲۱۴۷۳

پیکان باراننده‌آماده‌کار۹۴۱۳۰۲
۱-۴ آ- ۶۵۸۸

CHIEF PHARMACIST FOR HOSPITAL. MUST HAVE EXCELLENT KNOWLEDGE OF ENGLISH LANGUAGE. ATTRACTIVE SALARY FOR QUALIFIED CANDIDATE. APPLY TO N. BAGDASSANIAN, THE AMERICAN HOSPITAL OF TEHRAN, TELEPHONE 655349.

شرکت بوتان

یك نفر صافکار درجه یك اتومبیل باسه سال‌سابقه‌کار وداشتن‌معافی استخدام میکند داوطلبین میتوانند از ساعت ۹صبح الی ۴ بعدازظهر به آدرس سه راه آذری اول ۲۰ متری ولیعهد شرکت‌بوتان مراجعه‌نمایند

بیمارستان نجمیه

به تعدادی دوشیزه با مدرك ششم‌ابتدائی‌جهت کمك بهیار بخش و تعدادی بهیار و یا پزشکیار پراتیك جهت اطاق عمل احتیاج دارد داوطلبین صبحهابه‌دفتر بیمارستان خیابان حافظ چهارراه یوسف‌آباد مراجعه نمایند.

ایران گاز

شرکت سهامی خاص ایرانگاز افراد زیر راکه دارای برك پایان خدمت نظام و یا معافی دائم باشند بصورت تمام وقت‌با شرائط ومزایای خوب استخدام میکند.

۱- لیسانس حقوق
۲- لیسانس بازرگانی

واجدین شرائط استخدامی میتوانند همه روزه از ساعت ۷ تا ۱۳ به آدرس:
تهران -خیابان سپهبد زاهدی (فیشرآباد) خیابان نیکوشماره۵ دائره کارگزینی شرکت مراجعه نمایند.

آگهی استخدام

شرکت ساختمانی پرسیزیون

احتیاج‌به‌همکاری عده‌ای حسابدار -صندوقدار- انباردار - راننده در کارگاه های مسجد سلیمان دارد داوطلبین که حداقل سه سال در کارگاه سابقه خدمت داشته باشند با تلفنهای ۸۳۷۲۲۰ و۸۲۷۲۲۳ تماس بگیرند

آگهی استخدام

بچند نفر کارمند باگواهی دیپلم کامل متوسطه جهت انجام امور اداری نیازمندیم.

متقاضیان بایستی دارای شرایط زیر باشند:

۱- داشتن ملیت ایرانی
۲- داشتن گواهی پایان خدمت یا معافیت دائم ازخدمت نظام وظیفه
۳- تاحدی آشنا به زبان انگلیسی

جهت کسب اطلاعات بیشتر خواهشمند است در ساعات اداری از ۸ الی ۱۷ بعداز ظهر از شنبه تا چهارشنبه بخیابان گاندی کوچه یکم شرکت پلی اکریل ایران طبقه دوم اداره پرسنل مراجعه فرمائید.

آگهی استخدام

شرکت حمل ونقل ایران تانکر

جهت کار در ترانسپورت خود واقع در کیلومتر ۷ جاده قدیم کرج بعد ازکارخانه شیر پاستوریزه بافراد زیر نیازمند است.

۱ - کارمند بایگانی

یک نفر دیپلمه

۲ - ماشین‌نویس فارسی و لاتین

دوشیزه چند نفر دیپلمه

۳ - راننده پایه یك

چند نفر باسواد باداشتن حداقل دو سال سابقه گواهینامه وکار روی تریلر

۴ - نامه رسان موتور سوار

باداشتن گواهینامه موتورسیکلت شش ابتدائی چند نفر علاقمندان میتوانند جهت آگاهی بیشتر و کسب اطلاعات لازم همه روزه از ساعت ۸تا۴ بعدازظهر با تلفنهای ۷۳- ۹۵۱۰۷۱ با کارگزینی شرکت تماس بگیرید.

ترانسپورت شرکت ایران تانکر

شرکت پشم شیشه ایران استخدام میکند

۱- تکنیسین برق و مکانیك با حداقل دوسال سابقه کار در کارخانجات صنعتی.
۲- کارمندجهت‌امور برنامه ریزی یاحسابداری با حداقل تحصیلات دیپلم ریاضی یا طبیعی.
۳- برقکار با حداقل چهار سال سابقه کاردر کارخانجات صنعتی.
۴- آمار گیر با تحصیلات حدود سیکل.
۵- راننده با گواهینامه پایه ۲ شخصی.
۶- نگهبان با تحصیلات ششم ابتدائی.
۷- سرکارگر و کارگر ساده با حقوق ومزایای عالی.

افراد واجدشرایط میتوانند بادردست داشتن مدارك استخدامی همه‌روزه‌بجزروزهای‌تعطیل بین‌ساعت ۸تا۱۳ صبح به شرکت پشم شیشه ایران واقع در کیلو متر ۵جاده‌جنوبی کرج بعداز تقاطع راه‌آهن مراجعه نمایند.

ESB RAY-O-VAC

آگهی استخدام

یك شرکت بین‌المللی جهت کارخانه خود در شهر صنعتی البرز- قزوین احتیاج‌به‌یکنفررئیس کارگزینی‌باحدود دوسال‌سابقه‌کاردارد .متقاضیان در صورت تسلط کافی بزبان انگلیسی وداشتن برك خاتمه خدمت و یا معافیت از سربازی می توانند با آدرس قزوین ، صندوق پستی شماره۱۷ مکاتبه نمایند.کسانیکه دارای‌تحصیلات‌دانشگاهی در این زمینه باشند ارجحیت خواهند داشت.
۱-۳ آ-۲۱۲۰۹

آگهی استخدام

شرکت مخابرات ایران جهت کار در شبکه های مایکروویوکشور ۵۰ نفر مهندس الکترونیك یا الکتروتکنیك را از طریق امتحان شفاهی با حقوق و مزایای مکفی بصورت قراردادی‌استخدام می نماید.

شرایط استخدام

۱- تابعیت ایران
۲- انجام خدمت وظیفه یا معافیت دائم
۳- توانائی انجام کار و عدم اعتیاد بموادمخدر
۴- نداشتن تعهد خدمت در سازمانهای دولتی یا موسسات وابسته به دولت.
۵- دانستن زبان انگلیسی.
۶- داشتن صحت مزاج طبق گواهی پزشك معتمد شرکت.

از داوطلبان درخواست میشود بمنظور کسب اطلاعات بیشتر و ثبت نام با دردست داشتن- فتوکپی‌آخرین مدرك تحصیلی - فتوکپی برك‌پایان خدمت یا معافیت دائم و دو قطعه عکس ۴ × ۶ در ساعات اداری به مدیریت امور شاهراههای - مخابراتی واقع در بیسیم‌قصرساختمان شاهراهها مراجعه فرمایند. م‌الف۱۸۳۴۹ ۱-۳

آگهی استخدام

برنامه توسعه تلفن کشور وابسته بشرکت مخابرات ایران‌تعدادی منشی‌مسلط‌بزبان‌انگلیسی و نقشه کش فنی و تایپیست فارسی و لاتین با سابقه کار بیش ازسه‌سال احتیاج دارد.

واجدین شرایط میتوانند در اوقات اداری به امور اداری و پرسنل برنامه توسعه تلفن کشور واقع در خیابان وصال شیرازی شماره ۲۴۹طبقه چهارم مراجعه نمایند.

شرکت مخابرات ایران
م‌الف ۱۸۶۹۹ ۱-۳

PEPSI

شرکت سهامی زمزم مرکزی

افراد واجد شرایط زیر را با حقوق و مزایای مناسب به همکاری دعوت مینماید.

۱- لیسانسیه حسابداری بامعلومات‌وتجاربی در این حدود برای خدمت در شهرستان‌های اصفهان -تبریز -کرمان -گرگان - کرمانشاه- ۵ نفر.
۲- کارمند حسابداری که ازعهده‌نگارش‌دفتر کل و روزنامه برآید برای مرکز یك‌نفر
۳- فارغ‌التحصیل‌انستیتو تکنولوژی‌دررشته مکانیك برای خدمت در اهواز و رشت ۲نفر

حداکثر سن برای داوطلبان ردیف ۱و ۲چهل سال وبرای داوطلبان ردیف ۳ سی‌و پنج سال

داوطلبان واجد شرایط که خدمت زیر پرچم‌را انجام داده و یا دارای معافیت غیر پزشکی‌باشند بشرکت سهامی زمزم مرکزی اداره سازمان و آموزش کیلومتر ۱۱ جاده کرج محوطه شیشه سازی مینا مراجعه فرمایند.

نیازمندیهای اطلاعات

برای دادن آگهی تلفنی باشماره‌های ذیل تماس حاصل فرمائید

تلفنهای: ۳۱۱۲۲۵-۳۱۱۲۲۴

SALES SUPPORT ENGINEER

Hewlett-Packard has recently opened its office in Tehran and is looking for a Sales Support Engineer for the Electronic Instrument Group.

The main qualifications are:

— Degree in Electronics, Electrical Engineering or similar.
— At least 3 years industrial experience in Iran preferably with some sales experience as well.
— Fluent in English and Farsi.

The job will provide a complete technical and commercial back-up to our Sales Engineers and it is hoped that the successful candidate will graduate to the Sales force in the future. He will be working in an expanding dynamic atmosphere among young people and will be a part of a world-wide Electronics Company employing 30,000 people and with office in 72 countries.

Please phone Tania Albeck on 851082/6 with details of relevant qualifications for appointment.

HEWLETT hp PACKARD
IRAN LTD.

Mir-Emad Street.
14th Street. No. 19.
Tehran — Iran.

استخدام فوری

شرکت کارخانجات پارس الکتریک افراد زیر را جهت کار تمام وقت با حقوق و مزایای مکفی استخدام مینماید.

۱ ـ عده‌ای دوشیزه جهت مونتاژ رادیووتلویزیون باداشتن تحصیلات حداقل ششم ابتدائی.

۲ ـ نگهبان با داشتن ضامن معتبر وانجام خدمت سربازی باتحصیلات حد اقل دوم پیکار.

۳ـ کارگر ساده مرد جهت کار حمل و نقل باسواد خواندن ونوشتن.

داوطلبان بکارگزینی کارخانجات پارس الکتریک واقع درخیابان آیزنهاور ایستگاه شاوبلورنس شماره ۵٦۳ مراجعه نمایند. داشتن برگ پایان خدمت یامعافیت از خدمت برای داوطلبین مرد الزامی است.

آگهی استخدام کارمند پیمانی

یکی از سازمان های بزرگ‌دولتی که فعالیت آن در سطح کشور گسترده می‌باشد ، برای‌تقویت‌کادر خود درتهران وشهرستانها تعدادی لیسانسیه وفوق دیپلم دررشته‌های حسابداری ، بازرگانی ، علوم‌اداری و کشاورزی و همچنین تعدادی دیپلمه ریاضی یاطبیعی را از طریق امتحان و مسابقه استخدام‌مینماید.

داوطلبان میتوانندبرگ‌درخواست ذیل این آگهی را تکمیل نموده به انضمام دوقطعه عکس ٤ × ٦ و یك نسخه‌فتوکپی‌یارونوشت‌شناسنامه، فتوکپی آخرین مدرك تحصیلی وبرك پایان خدمت و یامعافیت دائم حداکثر تاتاریخ ۱۵ر۹ر۱۳۵٤ به نشانی (تهران ـصندوق پستی ٤۳۰ـ۳۳) ارسال دارند.

تاریخ و چگونگی برگزاری امتحان ، کتبا به‌اطلاع‌خواهدرسید.

«برك درخواست»

نام‌خانوادگی نام شماره شناسنامه

محل صدورشناسنامه درجه تحصیل

رشته تجارب وسوابق کار

محل جغرافیائی مورد تقاضا (به‌ترتیب ارجحیت تاچهار شهرستان)

۱ ۲ ۳ ٤

نشانی کامل شماره تلفن

امضاء داوطلب

قابل توجه جویندگان کار

از جویندگان کار برای مشاغل زیر دعوت میشود جهت مصاحبه و راهنمائی شغلی تا تاریخ ۱ر۱۰ر٥٤ به مرکز کاریابی و اشتغال یزد واقع در خیابان ایرانشهر جنب جنرال‌سرویس وزیری شماره ٤٤ و در شهرستانها به نزدیکترین مرکز کاریابی و اشتغال محل سکونتخود مراجعه‌نمایند، کارگران ماهر و نیمه‌ماهر که دارای گواهینامه مهارت‌حرفه‌ای ازمراکز اموزش حرفه‌ای ذیصلاح باشند حق تقدم خواهند داشت.

ردیف	نام شغل	تحصیلات	تعداد
۱	کارگر ساده (زن)	ششم ابتدائی	۲۷ نفر
۲	کارگر ساده (زن و مرد)	-	۷٦۲ نفر
۳	کارمند	دیپلم طبیعی وریاضی وادبی	۵ نفر
٤	مکانیک	-	۳۰ نفر
۵	بناء	-	۱۰ نفر
٦	نقاش‌اتومبیل، صافکار وگلگیرساز	-	۱۹ نفر

م الف ۱۸۸۱۵

اداره کل اشتغال ـوزارت کار و امور اجتماعی

شرکت اینترنشنال هاوزینگ ایران

برای خدمت دربندرعباس وبوشهر به افراد زیر احتیاج دارد

۱ـ مهندس ساختمان برای کار در کارگاه با حداقل ٤ سال تجربه‌در کارگاه های مقاطعه‌کاری.

۲ـ تکنیسین ساختمانی‌مجرب‌وارد بامور نقشه‌برداری و متره با تجربه درکارگاه‌های ساختمانی

۳ـ تکنیسین تاسیساتی مجرب و وارد بامور لوله‌کشی‌آب‌وفاضلاب

علاقمندان با تلفنهای ٦۲۸۰۲۳ و٦۲۳۳٦۳ آقای مهندس بهروز تماس بگیرند.

شرکت سهامی دیزل الکتریک

واقع در خیابان امیر کبیر شماره ۱۸۰ به تعدادی مهندس مکانیك که به زبان آلمانی تسلط داشته باشند وتعدادی حسابدار ورزیده نیازمند است.

داوطلبین از ساعت ۵ر۷ صبح الی ۵ر٤ بعداز ظهر همه روزه‌بادردست‌داشتن گواهی نظام‌وظیفه و مدرك تحصیلی ودو قطعه عکس رجوع فرمایند.

شرکت پلاسکوکار

مکانیسین با تجربه در ماشینهای صنعتی پلاستیك سازی ر اباحقوق مکفی و مزایای جالب بهمکاری‌دعوت مینماید تلفن ۹۵۰۰۲۳

آگهی استخدام

شرکت کارخانجات رادیو شهاب

جهت تکمیل کادر نیروی انسانی خودبا شرایط کاملا مناسب و استثنائی از قبیل‌حقوق و مزایای مکفی کانتین با غذای ارزان قیمت ، تعطیلات تابستانی ، استفاده از مزایای قانونی بیمه و غیرو افراد ذیل را فورا استخدام مینماید.

۱ـ تکنیسین و تعمیرکار تلویزیون با داشتن معلومات سیکل اول و معافی یابرك خاتمه خدمت

۲ـ کارگر باربر با معافی یا برك‌خاتمه‌خدمت.

۳ـ کارگرساده.

واجدین شرایط میتوانند با تلفنهای ۹٦۱٤۸۹ و ۹٦۱٤۹۰ و۹۵٤٤٦۳ تماس گرفته یا به‌آدرس خیابان آیزنهاور بعداز دانشگاه صنعتی آریامهر خیابان ۲۱ متری جی‌مراجعه نمایند ۱ـ۵

شیرینی دانمارکی

برای فروشندگی خودبه‌چندنفر فروشنده‌برای صبح و چندنفر برای بعداز ظهر نیازمند است. داوطلبین با تلفن:۸۳٦۳۸۳ خانم پناهی‌زادی، تماس حاصل فرمائید.

آگهی استخدام

سازمان صنایع نظامی بمنظور تکمیل‌کادر پرسنلی خود چندنفرحسابرس را باحقوق مکفی جهت خدمت در تهران استخدام مینماید. داوطلبین میتوانند همه روزه باستثنای ایام تعطیل بادردست داشتن عین مدارك تحصیلی‌و سربازی وشناسنامه جهت‌کسب‌هرگونه‌اطلاعات بیشتر بدفتر اطلاعات سازمان صنایع نظامی واقع درسلطنت‌آباد مراجعه نمایند.

م‌الف ۱۸۸۲۹

سازمان صنایع نظامی

یك شرکت معتبر گازی برای اداره انبار های خود در کرمان ـ بندر عباس و کرمانشاه به‌چند نفر کارمند که واجد شرایط زیر باشند احتیاج دارد

۱ـ داشتن دیپلم کامل

۲ـ حداقل سه سال سابقه کار در شرکتهای معتبر.

۳ـ نداشتن موانع استخدامی

٤ـ داشتن تضمین کافی

۵ـ حداکثر سن ٤۵ سال

از متقاضیان‌محترم خواهشمنداست‌مشخصات کامل خودرابا ذکر حقوق درخواستی بصندوق پستی ۱۹۱۸ تهران ارسال نمایند. ۱ـ٤

آگهی استخدام

شرکت ایران تکستایل وابسته بگروه صنعتی بهشهر

تعدادی فروشنده فعال جهت شهرستان هابا حقوق‌ثابت و پورسانت فروش با شرایط ذیل استخدام می نماید.

حداکثر سن ۳۰ سال

تحصیلات از چهارم دبیرستان به‌بالا

خوش برخورد

دقیق

افرادی که سابقه فروشندگی داشته باشند حق تقدم دارند.

ازعلاقمندان دعوت میشود به آدرس خیابان پهلوی روبروی سینما آتلانتیك شماره ۳۸۳ به آقای خالقی‌راد مراجعه نمایند.

راننده باتجربه

یك شرکت بزرك بین‌المللی یکنفر راننده با تجربه را که آشنا به‌تکلم زبان انگلیسی باشد با حقوق و مزایای‌مکفی استخدام مینماید.

تلفن ٤ـ۸۲٦۱۲۱

شرکت نسبی

کارخانجات مهندس سیروس ارجمند

وشرکاء

نگهبان با تحصیلات ششم ابتدائی استخدام مینماید.

جاده آبعلی ،ابتدای تهران پارس ،کارخانجات مهندس سیروس ارجمند.

تلفن :٦ـ۷۸۸۷۵

آگهی استخدام

یك گروه بزرك تولیدی بخدمت افراد زیر احتیاج دارد

۱ـ مدیر امور اداری با حداقل تحصیلات لیسانس و٦ سال سابقه کار مفید.

۲ـ مهندس شیمی‌دارای‌سابقه‌کار درآزمایشگاه

۳ـ حسابدار با تحصیلات لیسانس و ۳سال سابقه کار در حسابداری مالی.

٤ـ کارمند با تحصیلات حدود دیپلم متوسطه و یکسال سابقه کار در امور دفتری

۵ـتحصیلدار باداشتن‌گواهینامه موتورسیکلت و ضامن معتبر

واجدین شرایط که موانع استخدامی نداشته باشند همه روزه به استثنای پنجشنبه ها به‌تلفن ۹۱ـ۸۳۷٤۸۷ بین‌ساعت ٤ تا۷ بعداز ظهر به دایره کارگزینی تماس حاصل فرمایند.

بیك نفر منشی مسلط به تایپ فارسی‌وتاحدی آشنابزبان انگلیسی با حقوق مکفی نیازمندیم.

لطفا جهت مصاحبه با تلفن ۸۲۲۵۵۱ تماس‌و یا به خیابان سپهبد زاهدی کوچه خبیر دفتر مرکزی پرسی‌گاز مراجعه فرمائید.

آگهی استخدام

شرکت سهامی خاص بهپوش‌به‌تعداد ٤۰ نفر کارگر زن جهت تکمیل کادرکارخانه‌دوخت‌ودوز واقع‌در۲۳کیلومتری جاده‌مخصوص کرج‌باشرایط زیر نیازمند است.

شرایط استخدام :

۱ـ سن: حداکثر ۳۵ سال

۲ـ تحصیلات : حداقل خواندن و نوشتن

۳ـ دارای سلامت کامل : از لحاظ جسمانی و روانی

شرایط کاری

۱ـ استخدام رسمی و حقوق مکفی

۲ـ پنج روزکار در هفته (پنج شنبه‌هاوجمعه ها تعطیل خواهد بود.)

۳ـ سالن غذا خوری با غذای مناسب برای کارکنان

٤ـ استراحت بین ساعات کار همراه با صرف چای و نوشیدنی و غیرو

۵ـدارای خدمات درمانی

٦ـ دارای بیمه بازنشستگی

۷ـ سودویژه سالیانه

۸ـ پورسانت کاری (تشویق ماهیانه)به‌نسبت کمیت و کیفیت کار تولیدی

۹ـ سرویس ایاب وذهاب

متقاضیان میتوانند همه روزه غیر از روزهای پنج‌شنبه وجمعه با تلفن ۹۷۰۰۹۰ با آقای‌بهزادی و یابه آدرس کیلومتر ۲۳ جاده مخصوص کرج نرسیده‌به‌کاروانسراسنگی خیابان‌پهلوی‌وردآورد (کارخانه مهنیت)ویاروز های‌شنبه و سه‌شنبه به‌آدرس خیابان پهلوی روبروی سینما آتلانتیك شماره ۲۸۳ طبقه چهارم اتاق شماره٤۲۲مراجعه فرمایند.

استخدام کارگر

مینو

زن ومرد

با استخدام در واحد های گروه‌صنعتی مینو علاوه بر دریافت‌حقوق مکفی‌ازمزایای قابل توجه دیگری‌از قبیل :

سود قابل ملاحظه ، سرویس رفت‌و آمد به تمام‌نقاط شهر،غذای مناسب وارزان ،وام برای رفع احتیاجات ضروری و تهیه مسکن برخوردار خواهید بود.

داوطلبان میتوانند همه روزه بین ساعت ۸ صبح تا ۵ بعداز ظهربیکی از دو آدرس زیر مراجعه نمایند :

۱ـ خیابان ۲۰ متری فلاح نبش ۱٦ متری حسینی (دفتر استخدام مینو)

۲ـ کیلو متر ۱٤ جاده شمالی کرج (محل کارخانه)

شرکت پارادیس

دوشیزه‌یابانوئی مسلط به‌تایپ انگلیسی تمام‌وقت اداری احتیاج دارد

متقاضیان بین ساعات ۱۰ صبح الی ٤ بعداز ظهر با تلفن های ٤٤۸۸۵ و٤۵۰٦۳ خانم مقدم تماس بگیرند. ۱ـ۲

IDI

کارخوب

باپیشرفت جالب درمحیطی مناسب برای خانمهاوآقایان

کارخانجات داروسازی آی‌دی‌آی

عده‌ای خانم را جهت بسته‌بندی در روز وتعداد ۵۰ نفر کارگر ساده مرد راجهت بسته‌بندی

(شب کاری)

در محل کارخانه باحقوق ومزایای مکفی با شرایط زیر استخدام مینماید.

۱ـ با برخورداری از سلامتی کامل

۲ـ داشتن سواد خواندن‌و نوشتن

۳ـ برك پایان خدمت یا معافی دائم ازخدمت‌وظیفه عمومی.

متقاضیان همه روزه بین ساعات ۸ الی ۵ر٤ بعداز ظهر به آدرس کیلو متر ۱٤ جاده مخصوص کرج مقابل کارخانجات باطریسازی دی‌اوواك مراجعه نمایند

CIVIL ENGINEERING CONTRACTORS

Bushehr, P.O.B. 239, requires:

- **STOREKEEPER**
  with experience and good English knowledge
- **CLERKS**
  for our Comp-Management with English or German knowledge
- **TYPISTS**
  males, English and Farsi
- **PURCHASER**
  with experience and good English knowledge
- **ACCOUNTANTS**
  with at least 3 years experience and good English knowledge

We offer: interesting jobs and free lodging at Bushehr or at site.

Required: Iranian Nationality
Military Service performed

Please apply to: Tehran, Tel.: 46 154, 43 506
93 Razi Street,
Corner Avenue France

Bushehr, Tel.: 3492. 3685
188, Kuche Golshan,
Ave. Pahlavi

نیازمندیهای اطلاعات

برای دادن آگهی تلفنی باشماره‌های ذیل تماس حاصل فرمائید

تلفنهای: ۳۱۱۲۲۷-۳۱۱۲۲۶

فروش دست اول

ارزانتر از هر جا
جواهری گلد
پهلوی دوراهی یوسف‌آباد جب گل فروشی کریستال

فروشگاه بیژن
تهیه‌کننده انواع بخاری‌ها جهت مساجد ، کارگاهها ، سالن‌ها، وغیره هیتر، کوره‌های هوای‌گرم ویخچال اتومبیل ، یخچالهای ویترینی وکبابی بزرگ‌وانواع‌آب سردکن‌ها .
اول تهران‌نو ۷۶۰۸۱۰ - ۷۵۴۶۱۱

فروشگاه سانترال
نمایندگی فروش - تلویزیون - یخچال - اجاق‌گاز - لباسشوئی و انواع لوازم خانگی‌ایرانی و خارجی شاهرضا - چهارراه گرگان۷۵۴۷۴۳

فروش دست دوم

فروش آنتیک
بعلت مسافرت تعدادی تابلوی قدیمی‌کارنقاشان‌معروف اروپائی مبل استیل و سایر اشیاء عتیقه بفروش میرسد تلفن‌ازساعت۱۰ صبح‌الی ۸ بعدازظهر ۲۳۶۶۶۲
۱-۳ آ- ۲۱۲۹۸

مقداری پوشاک زنانه
نوودست دوم خارجی وایرانی بعلت مسافرت به نازلترین قیمت بفروش میرسد اول فرح‌شمالی خیابان کوشش پلاک ۳
آ- ۲۱۵۶۲

کلیه لوازم مرغداری بفروش میرسد تلفن ۹۲۷۲۸۷

کاپ مینک نپوشیده با قیمت خیلی ارزان ۲۷۵۷۱۴
۱-۲ آ- ۲۱۶۰۵

اکازیون عتیقه
ساعت و شمعدانهای برنز ، گلدانهای سور، لوستر های قدیمی و مبل لوئی وسایراشیاء عتیقه اصیل با قیمت استثنائی تلفن ۸۳۹۸۶۸ و ۶۸۴۲۹۶
۱-۲ آ- ۲۱۵۷۸

خرید اثاثیه

بازرگانی فرش کیهان
۸۳۰۹۰۴ و ۸۲۳۷۷۶
خریدار نقدی همه رقم فرش کهنه ونو جهت‌صادرات‌روزولت میدان ۲۵ شهریور

فروشگاه صمد
همه رقم فرش . لوازم منزل و اشیاء عتیقه خریداریم تلفن - ۹۲۹۹۸۴
۱-۲۳ ا- ۱۸۳۸۹

گالری فرش
شایان ۶۶۱۰۶۹
بهترین خریدار قالی و قالیچه کهنه و نوکاخ۷۹

فرش بلوار
فرشهای نو باکهنه معاوضه میشود تلفن ۹۲۱۲۸۲
آ- ۲۱۶۱۱

فرش آریا ۹۷۷۶۰۰
فرشهای کهنه شمارا بابهترین قیمت خریداریم .
۱-۲۶ ا- ۱۹۹۷۷

فرش ایران ۷۵۰۵۸۹ خریدار فرش‌کهنه و نو- خیابان‌گرگان معینیه .
۱-۱۰ ا- ۲۰۷۲۳

بورس فرش کاشان داعی حق
فرش کهنه شمارا بابهترین‌قیمت خریداریم و فرشهای نو همه‌رقم موجوداست۵۳۵۴۵۸و۵۲۰۱۳۷
آ- ۲۰۱۱۶

فروش اتومبیل

ب .ام .و
بی.ام.و ۲۰۰۲ مدل۷۵
باشرایط مناسب‌بفروش میرسد تلفن ۸۴۴۹۷۲

سه دستگاه بی امو ۵۱۸ مدل ۷۶ صفر کیلو متر بدون‌گمرک نمره‌ترانزیت بیواسطه بفروش‌میرسد تلفن ۵۲۸۲۶۰

ب.ام.و ۲۰۰۰مدل ۶۷ دارای رادیووپخش‌صوت بدون واسطه بقیمت ۱۸ هزار تومان بفروش میرسد تلفن ۲۸۳۴۸۵
۱-۴ آ- ۲۱۵۱۳

ب.ام.و ۲۰۰۰ چهاردرب تمیز بفروش میرسد تلفن ۷۸۳۲۲۴
آ- ۲۱۵۹۱

سه دستگاه بی‌امو ۵۱۸ مدل ۷۶ صفرکیلو متر بدون گمرك نمره ترانزیت‌بیواسطه‌بفروش میرسد تلفن ۵۲۸۲۶۰

بی‌امو ۲۰۰۲ فروشی بدون واسطه تلفن ۸۴۱۰۰۷

موقعیت استثنائی
بیوک لیمیتد ۷۵ تمام اتوماتیک صفرکیلومتر گمرک شده نمره نشده بدون واسطه فروشی‌تلفن ۶۲۱۹۵۲ از ۵بعید .
۱-۲ آ- ۲۱۵۸۹

هیلمن‌نو کیلومتر ۱۴۰۰ شیری باپخش صوت استریو روکش مخمل عنابی سپرپهن گرمکن تلفن ۷۹۴۱۲۳
۱-۲ آ- ۲۱۵۷۷

شورولت
اتومبیل شورولت وگااسپرت‌مدل ۷۳ اتوماتیک هیدرولیک رنگ قرمز تودوزی سفیدباکولرتلفن ۹۷۵۴۲۸تمام وقت .
آ- ۲۱۵۲۷

شورلت‌مونت‌کارلو۷۶ دانشجوئی تلفن ۶۲۹۷۶۹
آ- ۲۱۲۰۸

شورلت رویال
نقد یا اقساط
مدل ۷۵ دنده معمولی باکولر و رادیوپخش استریو و بیمه‌کامل رنگ طلائی کاملا نو ۱۲۰۰۰ کیلومتر کارکرد نقدا ۶۵ هزار تومان یاقسطی نزد بانک تلفن- ۸۲۳۱۶۱
۱-۳ آ- ۲۱۳۹۳

شورولت ۲۵۰۰ مدل ۵۴ آبی متالیک بدون واسطه ۵۲ هزار تومان ۹۳۷۴۴۵
۱-۲ آ- ۲۱۴۳۷

شورولت ایمپالا تمام اتوماتیک ۷۵گمرک‌نشده تلفن ۸۴۱۸۲۷ بعد از ظهرساعت ۶-۹

بنزکورسی
بنز ۱۹۰ اس‌ال‌کورسی مدل۵۵ بسیار تمیز بین ساعت ۶تا۸ بعدازظهر ۸۵۱۳۸۴
۱-۳ ا- ۲۱۳۶۹

جیپ‌شکاری ضد آب‌تمیزبفروش میرسد یا با اتومبیل معاوضه میشود تلفن ۹۷۹۵۵۲
۱-۲ آ- ۲۱۴۵۴

پژو
یکدستگاه پژو ۵۰۴
جی‌ال مدل ۷۶ اتوماتیک‌باکولر فابریکی بخاری وشیشه رنگی و گرم‌کن عقب تشک تمام‌چرمی مدل امریکائی رادیو کاسترنگ قهوه‌ای متالیک که سفارشی با کامیون ازفرانسه واردشده‌است گمرک شده بدون نمره بقیمت تمام شده بعلت مسافرت فوری بفروش میرسد . طالبین باتلفن ۸۲۸۵۳۷ از ساعت ۱۰ صبح تا۸ بعدازظهر تماس بگیرند .
آ- ۲۱۵۲۸

پژو۵۰۴ مدل ۷۲ دنده گیربکسی‌وپخش‌استریو فروشی تلفن ۵۳۸۷۲۲

اکازیون
پژو ۵۰۴ مدل ۷۵ جی‌ال در موقعیت بسیار عالی رنك سرمه‌ای جنتلمن سقف کشوئی با نقابو شیشه گرمکن به علت مسافرت فوری بدون گمرك و نمره بفروش‌می رسد تلفن صبح ها ۸۴۴۰۹۲ داخلی ۲۴۴ و عصر ها ازساعت ٤ تا ۸ تلفن ۷۹۷۰۲۹

دوج پلیموت ۶۷ کولردار شیشه رنگی باضبط صوت کاست - ۸۵۱۳۳۷
آ- ۶۷۲۲

پیکان
یکدستگاه پیکان ۵٤ نو ۷۵۹٤۱۹

پیکان جوانان
آخر ۵۲ سفید بعلت مسافرت فروشی تلفن ۶۵۰۸۱۵و ۴۹۸۰۰

رنجرور
رنجرور ۷۵ نمره نشده سفید شیشه رنگی تودوزی‌مخصوص بایدک‌کش و صفرکیلومتر تلفن ۲۳۹۰۱۹ از٤ بعدازظهر ببعد
۱-۲ آ- ۲۱۵۹۲

رنجرور مدل ۷۵ گمرک شده نمره نشده ۱۱۰ هزار تومان طلائی‌رنگ‌بعدازظهرها ۸۴۰۲۴۱
آ- ۲۱۳۷۷

مینی‌بوس ۱۸ نفره‌بنز۷۹۷۶۸۰
۱-۱۰ آ- ۲۰۷۶۸

تویوتا
تویوتا مدل ۷۵ فروشی از ۹ صبح تا ۱۶ تلفن ۵۲۱۴۲۶

مرسدس بنز سواری‌مدل ۱۹۷۲ ۲۸۰ اس با کولر بخاری‌شیشه رنگی و رادیومربوط بسفارت ترکیه معاف از حقوق گمرکی بفروش میرسد طالبین هر روز از روزهای جمعه و یکشنبه بین‌ساعتهای ۹-الی۱٤باتلفنهای شماره ۳۱۸۹۹۷ و ۳۱۵۲۹۹ تماس گرفته جهت‌بازدیدسواری مزبور تعیین وقت فرمایند.
آ- ۱٤۸۲۵

فولکس وانت‌مدل۶۹ دروضعیت عالی قیمت ۱۹۵۰۰ تومان - ۵۳۶۰۹۱
ا- ۲۱۴۳۱

ناماروا ۷۵ فول کولر رادیو فرمان هیدرولیك ترمز قدرتی سقف چرمی تمیز گمرك شده باتوافق فروشی ۶۲۲۱۸۷ از ٤ تا ۷

فولکس ۱۵۰۰ مدل ۶٤ بارادیو ضبط فروشی۳۱۵۹۸۹گودرزی
آ- ۲۱٤۵۶

فولکس وانت مدل ۶۵ بقیمت ۹۵۰۰تومان تلفن ۹۳۳۱۸۸
آ- ۲۱۵۹۹

فیات
اکازیون
فروش فوری بعلت مسافرت فیات ۱۲٤اسپرت ۱۸۰۰ مدل۷٤ خیلی تمیز بدون واسطه‌مقطوع ۶۵ هزار تومان ۲۲۳۱٤۹
آ- ۲۱۵۹۳

فیات ۸۵۰ اسپورت‌مدل ۶۹- ۲٤ هزار تومان تلفن ۲۳۷۷۳۹

فیات ۱۲٤ اسپورت مدل ۷۵ فروشی تلفن ۲۷۳۹۶۷

فیات ۱۲٤ مدل۷۱ تمیز بفروش می‌رسد تلفن ۶۲۸۵۹۲

فورد
فورد کنسول استیشن‌آلمانی‌مدل ۷٤ رنگ سبز متالیک گرمکن شیشه عقب ٤ سیلندر ۲۵۰۰ کیلومتر کارکرد ۲۰ هزار تومان بدهی بانکی بااتومبیل معاوضه یا فروشی ۹۳۷۳۰۵ .
آ- ۲۱۵۲۹

ماك
یکدستگاه تریلرکش ماک‌مدل۷۲ موتورطلائی کاملا نو بیواسطه بفروش میرسدازا۱الی ٤ بعداز ظهر فوردکنسول استیشن آلمانی‌مدل ... تلفن۶۲۱۵۲۲
آ- ۲۱۵۳۰

فوردموستانك
GRANDE
۷۳ سبز متالیك ۶ سیلندر فرمان هیدرولیك کم‌کار کرد موتور استثنائی
۸۲۱۰۰۱-۵

موستانگ ۶۹ شش سیلندر دنده‌ای بسیار تمیز فروشی‌تلفن ۸۲۸۶۵۱
۱-۲ آ- ۲۱٤۷۲

فوردکوگارایکس ۷ مدل ۷۱فول گمرک و شماره شده بعلت مسافرت فروشی بین ٤تا۱۰شب ۸۵۰۶۷۰
آ- ۲۱٤٤۵

فروش اتومبیل رکورد ۱۷۰۰ مدل ۱۹۷۲ گمرک نشده تلفن ۶۶۲۲٤۶
آ- ۲۱۵۱۹

فروشگاههای اتومبیل

شورلت ایران
به‌اقساط ۳۰ماهه
تحویل فوری
اتومبیل امیر
۱- انتهای خیابان شاه میدان محمدرضاشاه .
۲- خیابان‌آیزنهاورنبش زنجان جنوبی شماره ۵۳۶ تلفن -
۹۳۵۰۵۰-۳
آ- ۲۱٤۵۷

خرید
فولکس استیشن وانت‌خریداریم ۷۹۷۶۸۰
۳۰ ا- ۱۹۸۳۵

برای اتومبیل شما

صدور بیمه نامه
شخص ثالث تلفنی صادر و در محل کار تحویل می‌گردد
نمایندگی امیر
تلفن ۹۲۵۹٤۹

ماشین آلات

دودستگاه بلوکزنی‌تمام‌اتوماتیک ایتالیائی با ۵ قالب سقف - دیوار- تیغه آماده فروش در تهران میباشد تلفن ۸۳۲٤۸۳و و۸۲۷۲۱٤
۱-۲ آ- ۲۱۳۷۵

پیمانکاری شرق
لودرکامیون‌آماده‌برای‌خاکبرداری تسطیح زمین درهر نقطه ایران تلفن۷۶۱۶۱۶-۷۶۱۵۱۵
۱-۲ آ- ۲۱۲۱۵

اجاره وفروش ماشین های راهسازی انجام هرگونه خاکبرداری‌زیرسازی‌اسفالت‌تلفن ۸۲۸۵۷۷
۱-۳۰ ا- ۲۰۷۳۷

ماشین اره تسمه فلکه۶۰ سانتی بفروش میرسد ٤۹٤۶٤

فروش کلی الکتروموتور های صنعتی تلفن - ۵٤۳۶۰۰ ساختمان سماواتی

یک دستگاه ماشین موکت‌بافی ۳۰ سوزنه به فروش‌میرسدتلفن ۷۵۹۱۲۵
آ- ۲۱٤۵۰

ماشین موکت بافی ۳۰ سوزنه فروشی تلفن ۷۶۵٤۷۰

آموزشگاهها

ماشین نویسی بیژن
باحسن شهرت میدان ژاله‌تلفن ۳٤۸۳۸٤
ا- ۲۱٤۱۵

آموزشگاه‌رانندگی‌نصرت با تضمین قبولی تلفن ۹۵۵۱۷۶
امیری جنب دولت

آموزشگاه‌رانندگی‌فرزین با تجربه ۱۰ ساله - ۳۵۱۵٤٤ خیابان ری . صفاری

آموزشگاه رانندگی بابک در خدمت شما ۶۶۲۹۲۶
آ- ۲۱۵۱٤

هنرکده کیهان با کادری متخصص تلفن۸۲۳٤۰۷

آموزشگاه رانندگی مهر شمیران با مربیان با تجربه ۲۷۲٤۷۷

تدریس خصوصی

ریاضیات فیزیك شیمی ۶۵۵۷۰۵

انگلیسی فرانسه کنتراتی تضمینی ۶۵۵۷۰۵

انگلیسی خصوصی ۹۲۵٤۲۸

مکالمه توسط خانم انگلیسی- ۸۳۳۳۱۹
۱-۵ آ- ۲۱۲۳٤

راهنمائی نظری ، جامع،
ناصری دبیر ریاضی ۲۳۶۳۵۹

انگلیسی خصوصی ۶۵۷۷۲۶

دروس دبیرستانی و راهنمائی توسط دانشجویان دانشگاه تهران با تضمین قبولی تلفن ۹۳٤۲۵۳

کلیه‌استادان دروس راهنمائی نظری دبیرستان آماده تدریس در منزل شما میباشند

۹۳۶۱۸۱

فیزیك شیمی ریاضیات توسط دانشجویان سال آخر پلی‌تکنیك باتضمین قبولی تلفن ۷۵۳۵۸۳ - ۸۵۳۲۰۸

کلیه‌دروس دوره‌متوسطه
وراهنمائی توسط دانشجویان رشته علوم ومهندسی تدریس میشود ٤۶۹۵۳
۱-۲ آ- ۲۱۵۶۱

تدریس خصوصی
انگلیسی - آلمانی- فرانسه بوسیله فوق‌لیسانسهای خارج‌از کشور از ۵تا۸
۶۸۲۹۵۷
آ- ۲۱۵۰۸

تدریس خصوصی
توسط مهندسین لیسانس وفوق لیسانس داخل و خارج‌ازکشور نظری - دبیرستانی-هنرستانی- انستیتو دانشکده‌های فنی‌وعلوم تماس از ۵تا۸
۶۸۲۹۵۷

ریاضیات فیزیك شیمی تضمینی
توسط لیسانس ببالا
۸۳۳۳۱۹

کلیه دروس ۹۳۶۱۶۵

انگلیسی
مقدماتی تا عالی
۶۵۲٤۵۷

مکالمات روزمره
۹۶ ساعته ۸۳۳۳۱۹

انگلیسی خصوصی
تلفن ۸٤۰۶۰۱

ترسیمی رقومی
صد درصد تضمینی
۷۵۸۶۹۱

تدریس کلیه دروس توسط دانشجوی مجرب آریامهر - ۷۵۶۷۸۸ اهری
۱-۲ آ- ۲۱۶۱۰

تدریس‌خصوصی‌توسط دانشجوی آریامهر : ۷۶۳۹۶۶

انجام امور حسابداری بطور ساعتی
توسط دانشجویان دانشگاه تهران ۶۵۰۵۸۱
آ- ۲۱۵۸۲

تدریس خصوصی حسابداری
توسط دانشجویان دانشگاه تهران ۶۵۰۵۸۱
آ- ۲۱۵۸۱

تدریس زبان آلمانی به فارسی توسط متخصص زبان کنتراتی وخصوصی ۳۱۶۶۱۷

کرایه اتومبیل

اتوآسیا
اتومبیل کرایه باراننده و بدون راننده در ۲٤ ساعت در خدمت شماست‌تلفن۷۵٤۹۸۰و۷۵۱۶۲۰
آ- ۲۸۱۶۵

کرایه اتومبیل کیان
تلفن ۵۲۵۸۸۸ منیریه
۱-۲ آ- ۱۹۹۱۸

کمان‌سرویس تاکسی
درتمام مدت ۲٤ ساعت با مجهزترین اتومبیلهای آخرین سیستم باراننده وبدون‌راننده‌در اختیار شماست تلفن۶۵٤٤٤۶و ۶۵۶۵٤٤

کرایه فوری اتومبیل تلفن - ۶۲۹٤۷۰ و ۶۲۱۷۹۹
۱-۳ آ- ۲۱۲۷۸

مورد نیاز
بتعدادی اتومبیل مدل آمریکائی یا آلمانی با راننده‌جهت‌کاردرآژانس نیازمندیم تلفن۸۲۳۱۱۵

جرثقیل

جرثقیل وکامیون فرح بار
۸۵۵۵۵٤-۸٤۸٤٤٤
بارکش شهرستان

جرثقیل جت بار
۷۵۲٤۱۸،۷۶۷۰۰۰
جرثقیل . کامیون . کامیونت . آهنکش

شستشوی مبل وفرش

دوراکلین‌سرویس‌امریکا خشکشوئی مبلمان‌موکت فرش تشك اتومبیل در محل مطابق با آخرین تکنیك متداول آمریکا گرانتر مطمئن‌تر ۸٤۵۶۸۳ و ۸٤۸۳۹۶ و۸٤۸۳۹۵

آریوانگلیش سرویس
خشکشوئی
مبلمان موکت فرش‌پرده و تشك اتومبیل درمحل تلفن ۸٤۳۸٤۵

کلین سرویس
پاکزا
باکادر مجهز زیرنظرمتخصصین سوئدی خشکشوئی مبلمان فرش موکت کفپوش را بادستگاه‌های تمام اتوماتیک و مواد منحصر بفرد با متد سوئدی در محل انجام میدهد
تلفن ۸۵۳۹۹۵

کلین سرویس پیام
باکادری‌مجهز وباتجربه
خشکشوئی مبلمان،فرش،موکت، کفپوش، تشک اتومبیل را با دستگاه های تمام‌اتوماتیکو مواد منحصر بفرد با آخرین تکنیک آمریکائی درمحل انجام میدهد .
تلفن۸۵۳۰۳۱-۸۵۳۰۳۲

اوفیس کلین‌سرویس
خشکشوئی مبلمان موکت‌فرش پرده‌و تشک اتومبیل وکفپوش درمحل مطابق باآخرین تکنیک متداول .
تلفن ۷۵۲۵۷٤
۱-۲ آ- ۲۱۵۸۳

کارخانه‌قالیشوئی‌اطلس
تلفن ۹۵۲۵٤۶ و ۹۷۵٤۳۰

خشکشوئی‌پرده و نصب فوری تلفن ۸٤۳۸٤۵

کارخانه قالیشوئی‌بیوك
تلفن۵۲۹۹۱۵و۹۷۷۱۱۸

ناهیتاسرویس‌بزرگترین
خشکشوئی مبلمان‌فرش موکت
پرده در محل ۷۹۵۳۰۷

کارخانه قالیشوئی ری‌باسرویس مجهر تلفن ۵۹۶۹۷ جنب‌چشمه علی‌محمد جوشقانیان .
ا- ۱۸۱۰۶

کلین سرویس
خشکشوئی مبل فرش موکت با دستگاه وپرده بانصب مجانی . ۹۵۲۵٤۶

آمریکن‌سر تیفاید
هوم‌سرویس خشکشوئی مبلمان فرش موکت پرده با آخرین تکنیک آمریکائی در محل - ۷۵٤۸۱۲ و ۷۵۸٤۹۶
۱-۲۷ ا- ۱۸۰۵۸

قالیشوئی
شربت‌اوغلی
۵۲۳۲۰۳-۹۲۶۱۸۹

لیدرهوم‌سرویس
خشکشوئی مبلمان وفرش‌موکت واتومبیل پرده در محل تمیزتر وارزانترین قیمت تلفن۸۹۶۵۳۰

خشکشوئی ناتاشا
مبلمان ، موکت فرش ، تشک ، اتومبیل در محل و تزئینات در خدمت خانواده‌ها تلفن تهران ۹۷۲۷۵۱ کرج خیابان پهلوی پاساژ زنوزی طبقه دوم .

کارخانه قالیشوئی
فرد ممتاز ۶۶۳۸۰۳

شرکت ایران پالاگر
شستشوی موکت، مبلمان وتشک اتومبیل بامواد منحصر بفرددر محل
۷۵۵۷۷۹ و ۷۵۷۳۶۹

تعمیر تلویزیون

تعمیرگاه مجاز شماره ۱۱
شاوب لورنس
سرویس سیار فوری برای کلیه نقاط تهران و شمیرانات
تلفنهای **۶۶۷۱۷۱**
۶۶۹۵۱٤
٤۲۷۳۳
SCHAUB-LORENZ

شاوب لورنس،
فیلیپس، آرتی‌آی بارو سایر مارکها
۲۳۶۹٤٤

تعمیر فوری تلویزیون
۸۲۸۳٤۷

تعمیرگاه فیلیپس سرویس تلویزیون تلفن ۳۱۶۶۱۵
آ- ۲۰۲۹۵

تعمیرگاه مجاز
آر. تی. آی. شاوب لورنس
تهران مرکزی چهارراه پهلوی فوری
۷۵۵٤۵۰
۷۶۹۶۳۰

تعمیر همه نوع تلویزیون و نصب آنتن فوری ۷۵۱۷۲۰

سرویس سیار گارانتی تلفن ۶۲۸۳۷۱
R.T.I.—R.C.A. گراندیک
شاوب‌لورنس ، جنرال الکتریک سیرا درتهران بویژه‌شمیرانات

آنتن تمام کانال
ورتیکال ضدزنك
باکانال آموزشی مجهز به‌دستگاه اچ باتعهد نصب و ضمانت برای مدت مدید بارزانترین قیمت تلفن‌های :
۹۵۱۲۲۱ - ۹۵۲۱۵۷
آ- ۲۱۳۶۱

تعمیروسرویس کولر

روکش کولر
کارچر
بهترین است ایرانشهر جنوبی تلفنهای مرکز پخش :
۸۲۰۳۵۲
۹۲۷۰۳۱
۹۳۲۹۵۵

تعمیروسرویس شوفاژ

نصبو تعمیر- نگهداری شبانه‌روزی شوفاژ ۷۹۳۸۹۷

نصب و نگهداری‌سالیانه شوفاژ باسرویس شبانه روزی ۶۲۱٤٤۸ - ۷۹۶۱۰۳

الکترو پطروسیان
سرویس و نصب شوفاژ وتهویه تلفن ۷۶٤۱۳۹ . ۷۶٤۲۷۸

تاپ دیوترم
تعمیرات و نصب تهویه مطبوع شوفاژ - کولر- آبگرمکن-برق رادیوتر - سیفون‌بندی-بازکردن فاضلاب لوله‌کشی آبگرم وسرد وکانال‌کشی .
تلفن۷۶۸۸۲۶-۷۶٤٤۰۳

فرانس شوفاژ
نصب سرویس تعمیرات تهویه ، کولر عباس‌آباد نظامی ۸٤۱۱۲۵ - ۸۵۲۵۶۸

نصب فوری
شوفاژ
نقدواقساط
سرویس و تعمیرات
۸۳۳۱۹۰

سرویس شوفاژ ،بخاری آبگرمکن‌فوری ۳۱۸٤۱٤

نصب و سرویس
وتعمیرات شوفاژ و نگهداری سالیانه شوفاژ تلفن ۸۲۳۹۵۸ دفتر فنی کنترل

تعمیرگاه‌شوفاژسرویس شبانه‌روزی ۹۲۱۷۷۰ و ۹۵۳۳۸۵

تهیه و نصب شوفاژ- سرویس گارانتی سالیانه - روکش‌کولر- لوله بازکنی - کلیه تعمیرات
۸۵۹۶٤۸

شرکت آناژ تکنیك
سرویس و نصب شوفاژوتهویه وسردخانه تلفن ۷۶۲۶٤۲
۱-۶ آ- ۲۱۵۰۱

سرویس شوفاژ تلفن ۶۵۹۱٤۹
۱-۷ آ- ۲۰۵۲۷

سازمان فنی ۱۱۰ تعمیر و سرویس شوفاژ ۷۶۰۹۹۳ - ۷۶۵۸۹٤- ۷۶۳۷۸۵ - ۷۵۵۷۰۹

سرویس شوفاژ فوری ۷۵۸۶۷۹

نصب نگهداری تعمیرات شوفاژ تهویه با شرایط بهتر شرکت روفتاب ۸۵۸۰۱۹

خدمات شوفاژ
تلفن ۸- ۸۵۸۳۷۷

سرویس مجاز ارج
سرویس آبگرمکن بخاری‌روکش کولر کانال‌کشی ساختمان‌ورنگ بخاری :
تلفن ۹۶۰۹۰٤

تعمیر لباسشوئی
تعمیر لباسشوئی ،ظرف شوئی فوری ۹۵۷۹۷٤

تعمیر لباسشوئی
ظرفشوئی، گاز،آبگرمکن تلفن ۲۷۶۸۶۱

تعمیروسرویس یخچال

تعمیرگاه سیدحسین تعمیر همه‌نوع لباس - شوئی یخچال آبگرمکن ۲۸۲٤۳۸

تعمیرگاه‌یخچال فریجیدر
اثاث یدکی موجود ۸٤۸۷۵۶

سرویس‌یخچال،آبگرمکن و بخاری تلفن ۷۹۰۰۶۷

تعمیر یخچال خیلی فوری - ۶۶۰۸۵۷
۱-٤ آ- ۲۰۰۰۷

تعمیرگاه یخچال وازگن‌تعمیرات یخچال سردخانه و شوفاژ فوری ۸٤۶۷۹۳
۱-۳ آ- ۲۱۵۵۲

تزئینات‌ودکوراسیون

کاغذدیواری آلمانی
موکت مخملی ونمدی
پلاستر
(باشرایط دلخواه‌شما)
نمایشگاه مرکزی : چهارراه امیراکرم
۶۶۶۶۶۱،۶۶۶۶۶۵
۶۶۸۸۳۳-۶۶۸۸۳۲
شعبه‌گیشا { ۶۳۲۹۱٤ ۶۳۱۹٤۷
شعبه‌باغشاه ۶۶۰۷۷۲
نمایشگاه‌تجریش ۸۷٤۳۰۲

فاسادوتکس
نمای زیبا مقاوم و با صرفه برای‌داخل وخارج ساختمان‌مهندسین‌مشاور در تهران و شهرستانها عرضه میگردد و از - شهرستانها نماینده‌فعال میپذیریم تلفن۶۶۱۲۸۸

سان‌استور
مرکز عالیترین محصولات‌تزئینی ساختمان از معروفترین کارخانجات دنیا بقیمت‌تجارتی هوگاموکت در ۵نوع مختلف - پرزدار - مخملی اسپرت‌وساده بصورت تایل صددرصد قابل شستشو وانتقال کاغذ دیواری مخملی سداتین ساخت آلمان پدیده‌ای بی نظیر در صنعت تزئینات کاغذ دیواری ساندرز ساخت هلند درصدها طرح و رنگ . موکت‌پرزدارفوم دارو بدون فوم ساخت‌آلمان ، انواع موکت های نمدی گلدار و ساده وکبریتی خارجی .
سان استور
میدان ۲۵ شهریور اول خیابان سینا شماره ۲۲ تلفنهای : ۸۳۷۸۰۷ - ۸۳٤۹۵٤

سنجاقك
محل‌کار و منزل شما را باروزی
۲۵ ریال
باکاغذ دیواری -موکت- کف‌پوش وپرده کرکره- تزئین می‌نماید
تلفن ۶۲۱۹۷۶

پرده کرکره امریکائی و کاغذ دیواری و موکت باتخفیف کلی نقد واقساط ۳٤۵۸٤۸

B.K.D
بکد
دربازکن برقی
۲۲۵ تومان
بوسیله تلفن سفارش دهید ، شرکت بکد الکتریک تلفن : ۱۵ الی ۶۸۱۰۱۲
فروش درکلیه الکتریکی ها در تهران وشهرستانها

گروه‌مهندسین تکنو
ام،آر،ام
سفارشات ساخت و نصب انواع ماشین آلات واسکلت فلزی طراحی وتفکیك نقشه‌های فنی تحت نظر مجرب ترین گروه مهندسین پذیرفته میشود تلفن ۹۷۷۵٤۰
نشانی : خیابان آیزنهاور خیابان بهبودی جنب بانك‌ایرانشهر شماره ۹۸ صندوق پستی ۲۱۷۹

تخلیه‌وحفرهرنوع چاه
باتجهیزات کامل-لوله بازکنی فوری
شرکت مهندسی امید تلفن ۶۵۹۰٤۷

تخلیه چاه خدمات فنی پات‌مترمکعبی
۲۰ تومان تلفن ٤۷۶۳٤

تخلیه‌چاه‌فاضلاب
تخلیه چاه فاضلاب وتوالت وسپتیك‌تانك‌و موسینیك و ساختمان آنها وکانال‌کشی وحفرچاه با دستگاه موتوری
شرکت ایران شوشتر ۸۳۰۷۲۲- ۸۲۹۵۵۶

متخصص‌علوم آزمایشگاهی و دکترداروساز
بصورت فولتایم ، پارت‌تایم‌صبح ، پارت‌تایم عصر بهمکاری دعوت میشوند. عصرها : تلفن ٤۸۳۶۳

برادران گلپایگانی
نمایندگی مجاز فروش محصولات بنز ایران ناسیونال
وانت ۵۰۸- انواع مینی‌بوس بنز ۳۰۹
آمبولانس ۳۰۹- انواع اتوبوس بنز ۳۰۲
تلفن‌های نمایشگاه ۵۳۶۳۰۱-۵۲۷۹۰۰

پیراهن عالی دوخت دان ریور
Dan River
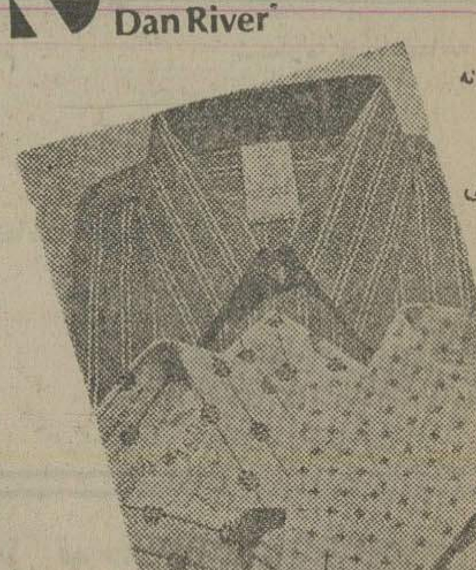
مردانه و پسرانه
تهیه شده از
پارچه‌های نخی
و ابریشمی
اندازه { پسرانه ۱۳/۵ - ۱۰
مردانه ۱۷/۵ - ۱٤
مرکز سفارشات دان ریور ایران
شرکت تامین احتیاجات عامه
تهران - خیابان آریامهر کوچه عراقی ، پلاك ۱۶ تلفن : ۶۲۳۸۱٤

شرکت‌مهندس ترمومن
با کادر مجرب وکارآزموده خود جهت نصب تاسیسات حرارت مرکزی وتهویه مطبوع سرویس و نگهداری‌دستگاه های فوق آماده میباشد تلفن ٤۷۶۳٤

نیازمندیهای اطلاعات

برای دادن آگهی تلفنی باشماره‌های ذیل تماس حاصل فرمائید

تلفنهای: ۳۱۱۲۲۷-۳۱۱۲۲۶

شرکت سهامی الکتریک استورج باطری ایران استخدام میکند

۱ـ ۱۵ نفر کارگر ساده مرد
۲ـ ۱۵ نفر کارگر ساده زن
سن ۱۸ الی ۲۵ سال
تحصیلات ششم ابتدائی
متقاضیان به کارگزینی شرکت واقع درکیلومتر ۱۴ جاده‌مخصوص کرج کارخانه ری.او .واک مراجعه نمایند . ۱ـ۲

LOOKING FOR AN ADVANCING CARREER ?

We are a large industrial company located in Tehran, presently in the process of expanding our sales, Export, and marketing departments.
The job calls for a man or men with an analytical mind who can both think and do hard work and also can communicate in English.
The salary will be commonsurate with the ability of the person to handle the job and his contribution,
Please call 318305 from 8 AM to 1 PM and from 4 PM to 7 PM for an appointment.

کارگر ساده

تعداد ۵۰ نفر کارگر ساده با سواد با حقوق و مزایای مکفی استخدام میشود
متقاضیان همه‌روزه به‌آدرس کیلومتر ۱۱ جاده کرج خیابان استادیوم آریامهر مراجعه نمایند .

کارخانه‌های صنعتی آزمایش

استخدام میکند
۱ـ تراشکار سری‌کار باسه‌سال سابقه کار با معافیت غیرپزشکی
۲ـ نقشه‌کش محصول با دوسال سابقه‌کار با معافیت غیر پزشکی
۳ـ تعدادی کارگرساده باسواد خواندن و نوشتن وحداکثر ۲۷سال‌سن داوطلبین به قسمت پرسنل کارخانه های صنعتی آزمایش واقع در کیلومتر ۱۲ جاده‌آبعلی مراجعه نمایند .

استخدام نقاش تبلیغاتی

شرکت سهامی امیکو یکنفر نقاش مسلط به اجرای‌طرح های تبلیغاتی را که دارای سابقه کافی باشد به‌همکاری دعوت مینماید.
علاقمندان به‌همکاری میتوانند همه روزه با دردست داشتن نمونه‌های کار خود از ساعت ۸ صبح الی ۱۲٫۵ و از ساعت ۲ الی ۵ بعدازظهر به محل شرکت مراجعه‌نمایند
امیرآباد جنوبی ـ خیابان قوام ـ نبش جلالی(ملکشاه) شماره ۳و ۵

ارج استخدام میکند

شرکت ارج برای تصدی مشاغل زیر باحقوق و مزایای مکفی شما را به همکاری دعوت میکند.
۱ـ مهندس مکانیك و الکترومکانیك آشنا به زبان انگلیسی و دوسال سابقه کار .
۲ـ منشی با تحصیلات دیپلم متوسطه و تسلط به تایپ فارسی و لاتین، آشنا بزبان انگلیسی و دوسال سابقه کار.
۳ـ تکنیسین برق و مکانیك باتحصیلات‌دیپلم فنی و یا ترجیحا فوق دیپلم دررشته های‌برق‌و مکانیك و یك سال سابقه‌کار.
۴ـ بازاریاب با تحصیلات دیپلم متوسطه و داشتن‌سابقه کار و گواهینامه رانندگی .
۵ـ کارمند سفارشات خارجی با تحصیلات دیپلم متوسطه و آشنائی کامل بزبان انگلیسی‌و دو سال سابقه کار.
۶ـ حسابدار با تحصیلات دیپلم متوسطه ویك سال سابقه کار.
۵ـ مکانیك درجه یك ماشین‌آلات صنعتی با تحصیلات حدود ششم ابتدائی .
آدرس : کیلومتر۱۲جاده کرج ـتلفن۹۶۲۰۳۱

آگهی استخدام

برنامه توسعه تلفن کشور وابسته به شرکت مخابرات ایران به همکاری فارغ‌التحصیلان داخل و خارج از کشور بشرح ذیل :
۱ـ مهندس مخابرات و الکترونیك .
۲ـ مهندس آرشیتکت و ساختمان .
۳ـ فوق لیسانس یا لیسانس مدیریت علوم اداری و بازرگانی ـ مدیریت صنعتی ـ حقوق‌و حسابداری احتیاج‌دارد
قبول شدگان در مصاحبه در صورت تسلط بزبان انگلیسی با حقوق و مزایای مکفی استخدام خواهند شد ازداوطلبان‌خواهشمند است دراوقات اداری به‌امور اداری و پرسنل برنامه توسعه تلفن کشور واقع درخیابان وصال شیرازی‌شماره ۲۴۹ طبقه چهارم مراجعه فرمایند
شرکت مخابرات ایران
م‌الف ۱۸۷۰۰ ۱ـ۳

شرکت ایران متال

به‌همکاری دعوت مینماید.
- شخص باتجربه درواردات کالا
- دارای سابقه‌کار درمکاتبات‌انگلیسی
- کار یکسره ۸٫۵ الی ۱۶٫۵
- غیر اینصورت بعدازظهر ها ۱۴٫۵ الی ۱۷٫۵

متمنی است بین ساعات ۱۰الی۱۲ صبح باتلفن ۸۲۲۰۳۵ آقای فروغی تماس حاصل فرمایند.

کارخانجات مخابراتی ایران (ITMC)

برای تکمیل کادرفنی خود در قسمت های مختلف برنامه‌ریزی و تولید احتیاج به چند نفر مهندس مکانیك (Maschinen-bau-Ingenieur) با مشخصات ذیل دارد :
۱ـ آشنائی کامل به زبان آلمانی یا (انگلیسی)
۲ـ معافیت از خدمت نظام‌وظیفه‌یا برك خاتمه خدمت
۳ـ دارای سابقه‌کار در کارخانجات تولیدی یا تازه‌کار
ویك‌نفر خانم‌منشی باحداقل ۵سال سابقه کار وآشنائی بزبان آلمانی یا انگلیسی
حقوق : برحسب سوابق کارو مشخصات در حدی ممتاز
سایر مزایا : بیمه عمر و بیمه درمانی
محل کار : شیراز
تقاضای استخدام خود را با شرح مختصر تحصیل وسوابق کار همراه با یك قطعه عکس‌به صندوق پستی شماره ۲۶۵ در شیراز و یا ۳۴۲۱ در تهران ارسال فرمائید ویاباتلفن های۸۵۹۵۰۹ تهران‌و ۲۲۰۹۶ شیراز تماس حاصل نمائید.
تقاضا های‌واصله کاملا محرمانه تلقی خواهد شد .

پول شرطی بهر مبلغ بدون‌واسطه مورد احتیاج‌است تلفن ۷۹۱۵۵۴ و ۷۹۵۷۷۱

پول شرطی خواهانیم ۹۲۷۳۰۰

خانه پول ـ فرح‌شمالی مرکز معاملات پول تهران۸۴۸۳۸۸

باحکو وام‌بکارمندان وتجار ۷۹۳۹۰۶ ازهزارتا ۵۰ هزارتومان بدون‌ضامن ذی

پول فوری با سود بانکی در مقابل خانه۹۲۸۴۶۵

مرکز دادوستد پول روی ملک فوری۸۴۵۵۴۴

وام درمقابل ملک ، تلفن، فرش وقبض بانک کارگشائی۴۴۹۸۱

پول ارزان فوری ۸۲۲۶۵۹

پول شرطی فوری جهت خانه و مستغلات ۸۳۰۸۳۵

پول شرطی از۲میلیون ریال ببالاموجودیکجا ۶۶۰۲۰۰-۶۶۲۲۱۴-۶۶۴۶۱۸

مورد نیاز

پول شرطی در مقابل خانه و مستغلات از۵۰۰ هزار الی ۵میلیون تومان فورا نیاز ۹۲۰۸۲۹

پول شرطی نیازمندیم ۸۲۲۶۵۹

معاملات تلفن

به نفع شماست قبل از خرید و فروش تلفن با ۸۵۳۰۳۱ تماس‌بگیرید.

خرید و فروش تلفن ۶۶۲۰۶۶۲

خرید و فروش تلفن ۶۶۱۸۱۸

خرید و فروش تلفن ۴۷۶۱۲

خریدوفروش‌هرنوع‌تلفن۲۹۴۰۰۵ آ ـ ۱۸۰۴۱

خرید و فروش تلفن ۶۶۷۸۵۰

خرید و فروش تلفن ۸۴۳۰۶۵

خرید و فروش تلفن ۳۱۷۴۳۷ اسلامبول کمپانی ۱۷ . ۲

خرید

تلفن ۳ و ۷ و ۶۲ خریداریم ۳۰۳۲۳۷

تلفن ۲و۳و۴و۵و ۶و۷و ۸و۹ بقیمت خوب ـ خریداریم ۸۵۳۰۳۱

خریدار تلفن ۳۰۳۰۵۱

خریدار تلفن ۵۳۰۰۰۰

خریدار تلفن ۵۳۷۶۷۹

خرید تلفن ۵۳۳۰۳۰

فروش

فروشنده تلفن ۳۰۳۰۵۱

فروش تلفن ۵۳۷۶۷۹

تلفن ۲۷۶۹۵۶ شمیران بفروش میرسد . ۱ـ۲ آ ـ ۶۶۱۷

فروش تلفن ۵۲۳۰۳۰

فروش تلفن ۵۳۰۰۰۰

قبوض

خرید اوراق قرضه‌دولتی و قبوض مرحله سوم و قبوض شهرداری۴۵۹۵۷

گاز

ایران‌گاز
پخش گاز ۸۲۷۱۳۱ | ۸۳۰۰۱۱
قبول سفارش همه روزه از ساعت ۷ صبح الی ۹ شب
تلفن شکایات ۸۳۰۰۱۷
سرویس اجاق ۸۲۳۰۵۲-۳
سرویس آبگرمکن ۸۲۳۰۵۱
نمایشگاه محصولات شاهرضا میدان فردوسی
تلفن ۸۲۷۱۶۱

باروزی ۳ تومان انواع کاغذ دیواری‌موکت و پرده کرکره تلفن ۶۶۸۹۵۰

پرده نادری

پرده کرکره ـ کاغذ دیواری انواع موکت و دوخت و نصب پرده سعدی شمالی چهارراه سیدعلی تلفن ۳۰۵۲۲۵

گروه طراحان مشاور اف . کا

مهندسین مشاور طرح های معماری داخلی و دکوراسیون برای منازل مسکونی و اماکن عمومی تلفن ۶۶۱۲۸۸

تزئینات قشنگه۳۹۳۸۲۸ موکت وکاغذ دیواری ایرانی و خارجی کفپوش پرده‌کرکره و دیواریوش و نقاشی ساختمان. ۱ـ۴ آ ـ ۲۱۵۱۶

با۳تومان

باروزی ۳ تومان منزل و محل کارخود را بابهترین انواع‌کاغذ دیواری پرده کرکره موکت و کفپوش تزئین فرمائید .
تزئینات مارال۹۷۵۵۱۸

نقاشی و تعمیرات ساختمان وکاغذ دیواری ۲۶۳۸۰۸ ۱ـ۵ آ ـ ۲۰۸۴۸

تزئینات و دکوراسیون ساختمان موکت و کاغذ دیواری تلفن ۸۳۱۳۴۹

باروزی ۳ تومان موکت کاغذدیواری پرده کرکره افـافسنزل تزئینات‌بیتا۵۲۶۶۳۳

تزئینات ساختمان و اسفالت کاری فوری ۹۴۱۷۰۲ صادقی

تزئینات ملکی

کاغذ دیواری متری ۲۰ ریال موکت متری ۲۰ تومان و دیگر تزئینات ۹۶۰۶۰۵ و ۹۵۸۹۸۸ آ ـ ۹۱۴۶۴

برای ساختمان شما

پاکتان

انجام کلیه امورنظافتی نقاشی و دکوراسیون ساختمان ۸۳۸۱۷۲ و ۸۲۴۵۸۱

چکه‌سقف

ایزولاسیون پشت بام بدون خرابی ، اسفالتو قیرگونی ۷۵۰۶۳۴

نقاشی ساختمان‌باقیمت مناسب تلفن ۸۲۹۳۳۴

شرکت نشتجو

محل آسیبدیده و ترکیدگی لوله های آب را بادستگامیپدا کرده و باجزئی حفاری قسمت فرسوده راتعویض مینماید تلفن ۲۷۷۹۹۳ ـ ۲۷۷۹۹۲

آسفالت‌وعایق

شمیران ـقلهك ـتلفن ۲۶۱۳۲۷

قابل توجه اسفالت کاران پشت بام

مشمع قیراندودانگلیسی باقیمت نازل آماده فروش‌تلفن۸۳۹۷۸۷ آ ـ ۲۱۴۴۸

صادکو

فروش و نصب سقفهای کاذب تلفنهای ۷۶۱۲۸۰ـ۸۱

ایزولاپ پشت‌بام

اسفالت پشت‌بام آسفالت کوچه وخیابان و هرگونه تعمیرات ساختمانی تلفن ۸۴۸۳۶۴ و ۸۵۴۸۶۳ از ۵ر۲تا‌۵بعدازظهر آ ـ ۲۱۵۳۲

گروه تاسیساتی امیر

اجراء و نصب شوفاژ لوله‌کشی آب ، کانال کشی کولر ، سیم کشی و کابل کشی برق وتلفن ساختمان شماراداراسرع وقت زیر نظرمتخصصین کارآزموده انجام میدهد ۸۵۳۶۴۴

شرکت ایران پالاگر

نظافت کلیه قسمتهای‌ساختمان ۷۵۵۷۷۹ و ۷۵۷۳۶۹

تعمیر ـ اسفالت‌ونقاشی ۶۲۵۷۳۳

لوله کشی گاز

با تائید شرکت‌ملی گاز شرکت مهندسی الیزه ۸۲۴۳۸۰ و ۹۳۶۹۳۶

لوله‌بازکنی روزولت ۳۶۰۴۳۹

لوله کشی گاز۸۴۱۴۲۴ ۸۴۴۲۴۹

لوله باز کنی

لوله‌بازکنی‌ولوله‌کشی مقدم ۹۲۵۳۷۴

لوله‌بازکنی و لوله‌کشی فوری تلفن : ۹۵۹۴۸۰ و ۹۵۹۳۴۱

لوله بازکنی لوله‌کشی روزولت ۴۷۱۴۳

لوله بازکنی فقط ۲۵ تومان فوری‌یکساعته ۷۶۵۲۴۴

تخلیه‌چاه

تخلیه چاه و لوله‌بازکنی اداره دولتی متری ۱۰ تومان ۵۴۸۱۶۸

تخلیه چاه فوری ۹۳۲۸۷۰

تخلیه چاه ارزان ۹۲۳۳۵۹

تخلیه هرنوع چاه ولوله بازکنی تلفن۹۳۵۲۸۶ ایران‌تخلیه

رستوران‌ها

برای مهمانیها
پختن هرنوع‌غذاهای ایرانی وفرنگی و دسر و کیک‌تلفن ۹۷۸۸۱۲

باکارا

پیشرو کاباره‌های‌ایران همه شب مجموعه‌ای از برنامه های خارجي و ایرانی را برای شما انتخاب کرده است تلفن های رزرو ۶۲۸۲۰۸ ـ ۶۲۵۱۷۷

شکوفه‌نو

یکی‌ازچهار کاباره بزرك جهان بهترین برنامه های ایرانی و خارجي را همه شب تقدیم میکند . تلفن های رزرو ۵۴۴۰۴۴ ـ ۵۴۳۰۳۳

سالن برلیان

آماده پذیرائی جهت‌نهار وشام وجشنهای عروسی ومیهمانیهای شما با سرویس سیار و سرو کامل ۷۵۶۹۱۹ ـ ۷۵۶۸۸۰

سالن طلائی

آماده پذیرائی برای‌جشن های عروسی ۹۷۴۱۹۲

رستوران خودمونی

پذیرائی ناهار و شام و سفارشات تلفنی با مدیریت جدید ۶۶۵۱۱۸

کافه رستوران سلمان جهت پذیرائی نهاروشام تلفن ۳۱۶۳۲۱

سالن چلوکبابی وجوجه کبابی سعید جهت نهار و میهمانیهای خصوصی و عروسی آماده پذیرائی تلفن ۹۷۶۰۱۱ جاده ـ مخصوص کرج بین کارخانه ارج و زاگرس.

آرایش وزیبائی

سالن آرایش ویدا با متخصصین فن در امور آرایش تلفن ۷۶۵۴۹۸

گمشده

مژدگانی

کیف دستی برنگ قرمز که محتوی آن شناسنامه شماره ۴۷۹۲۵ و کارنامه شماره۳۷۴۱ رانندگی تاکسی ۳۹۸۹۶ مبلغ ۴۰٬۰۰۰ ریال پول نقد، یک دفترچه بانک ملی شعبه خزانه فرح‌آباد ویک عددکارت‌آزمایش راهنمائی ورانندگی اینجانب غلامرضا بالازاده نوتاش مفقود گردیده از یابنده خواهشمند است‌به‌آدرس روزنامه اطلاعات مشعشع بدهندومژدگانی‌دریافت دارند.

اطلاعیه

چون کارت‌بازرگانی‌شرکت‌افست سهامی خاص ، به شماره ـ ۲۰۹۹۶ به نام آقای جعفر صمیمی مفقود شده، بدینوسیله عدم اعتبار آن اعلام می‌گردد. شرکت افست«سهامی‌خاص» آ ـ ۴۸۱۳۷

چک شماره ۴۷۲۹۳۲ سررسید ۱۲ر۹ر۵۴ بمبلغ سی و یک هزار ریال در وجه حامل از حسابجاری ۲۶۵۰بانک‌بازرگانی شعبه گمرک خیابان‌رباط کریم مربوط باینجانب‌اسماعیل‌جریده مفقود شده از درجه اعتبار ساقط است . آ ـ ۱۴۸۴۵

گذرنامه اینجانب . احمدفرزند حاج فیض‌الله صادره‌افغانستان درتهران مفقود یابنده بسفارت افغانستان بفرستد . آ ـ ۱۴۸۲۱

یک عددکیف چرمی‌مشکی‌حاوی پاسپورت و نامه های شرکت درحوالي خیابان جردن نبش گلشن گم شده است . تقاضا میشود یابنده به تلفن های ـ ۷۰۹۵۴۹ و ۷۶۴۸۱۹ اطلاع و مژدگانی دریافت دارد. آ ـ ۱۴۷۹۰

پروانه شناسائی موتورسیکلت شماره ۶۵۴۲ تهران ۴۰ بنام داودمیرزائی مفقود گردیده از یابنده تقاضا میشود به تلفن ـ ۷۹۵۰۰۱ اطلاع دهند . آ ـ ۶۷۱۱

پیکان شیری رنگ مدل ۴۷ ـ شماره ۴۹۹۴۴ تهران الف از خیابان پشت پارکشهر بسرقت رفته است از یابنده‌تقاضامیشود به تلفن ۳۱۱۰۷۱ روزنامه ـ اطلاعات عباس‌امیری اطلاع‌دهد

آگهیهای متفرقه

چاپ هرنوع آرم روی‌پارچه وتریکو پذیرفته میشود ۳۰۴۱۱۵

آگهی دعوت مجمع‌عمومی‌فوق‌العاده صاحبان سهام شرکت صنایع سیمان غرب (سهامی عام)

از صاحبان سهام شرکت صنایع سیمان غرب (سهامی عام)دعوت میشود که‌در ساعت ۱۶ روز چهارشنبه ۲۶ر۹ر۵۴ درمحل دفتر شرکت واقع در خیابان سپهبد زاهدی شماره ۷۰ حضور ـ بهم‌رسانند .
دستور جلسه : تغییر موضوع‌اساسنامه به منظور تامین‌نظرات وزارت‌بازرگانی‌ووزارت‌صنایع ومعادن جهت معافیت ماشین آلات کارخانه از حقوق و عوارض گمرگی وسودبازرگانی
هیئت مدیره‌شرکت صنایع‌سیمان غرب (سهامی عام)

دعوت مجمع همگانی

چون دوره ۳ ساله اختیار مدیر عامل شرکت بتا با مسئولیت محدود در تاریخ ۸ر۱۱ر۵۴ منقضی میگردد لذا بدینوسیله از سهامداران محترم خواهشمند است ساعت ۵ بعداز ظهرروز سه‌شنبه ۳۰ دی‌ماه ۱۳۵۴دردفتر مرکزی‌شرکت در تهران حضور بهم رسانند .
برنامه جلسه بشرح زیر میباشد:
۱ـ استماع گزارش مدیرعامل
۲ـ انتخاب هیئت مدیره
۳ـ انتخاب مدیرعامل
شرکت بتا با مسئولیت محدود

شرکت علاءالدین ایران

به یکنفر کارمند بامشخصات ذیل نیازمند است :
۱ـ تسلط کامل به‌زبان انگلیسی و نامه‌نگاری بازرگانی (بزبان انگلیسی)
۲ـ حداقل دو سال سابقه در کار سفارشات .
از متقاضیان واجد شرایط تقاضا میشود در ساعات اداری به کارگزینی شرکت علاءالدین واقع در کیلومتر ۱۴ جاده مخصوص کرج مراجعه نمایند.

تویوتا

وانت تویوتا ۱۶۰۰ و ۲۰۰۰
جیپ لندکروزر ۲دیفرنسیال۵ دنده
استیشن ۲ لوکس تویوتا ۵ دنده
وانت ۲ کابینت موجود است
شرکت سهامی موتور کار خیابان اکباتان تلفنهای ۳۱۶۵۹۰ و ۳۱۹۳۵۱ و ۳۰۳۶۰۶

استخدام فوری

مهندس معمار و شهرساز با سابقه کار در شهرسازی و آشنا به مسائل مربوط به‌طرح‌های جامع برای سرپرستی قسمت و گروه‌شهرسازی موردنیاز میباشد خواهشمند است داوطلبین مدارك خود را هرچه زودتر به آدرس مهندسین مشاور سردار افخمی خیابان‌پارك (وزراء)خیابان پاسارگاد شماره ۱۱ ارسال دارند ۱ـ۳

سازمان شاهنشاهی خدمات اجتماعی ۱۳۲۶

آگهی استخدام حسابدار

سازمان شاهنشاهی خدمات اجتماعی به تعدادی حسابدار لیسانسیه نیازمنداست. واجدین شرایط استخدام برای کسب اطلاعات بیشتر و ثبت نام میتوانند تاآخر آذرماه جاری بدفتر کارگزینی و آموزش سازمان مراجعه فرمایند.

دانشجویان دانشگاه تهران

آمادگی خودراجهت‌تدریس دروس ریاضیات، فیزیك، شیمی‌و زبان خارجه ادبیات فارسی ودروس دوره راهنمائی در منازل اعلام میدارند. خواهشمند است متقاضیان با تلفن‌های ۹۳۴۵۰۰ـ۹ـ۶۱۱۲۶۶ امور دانشجوئی دانشگاه تهران تماس حاصل فرمایند.
امور دانشجوئی دانشگاه
م‌الف ۱۶۰۲۷

کلیه سهامداران محترم شرکت جدیدسیمان کرمان (سهامی‌خاص) که سهام خودرا بشرکت سیمان کرمان (سهامی عام) منتقل و حق خرید سهم دریافت فرموده‌اند فقط تا روز شنبه پانزدهم‌آذرماه ۱۳۵۴ میتوانند ازاین حق خرید استفاده فرمایند .

آگهی استخدام

گارد جاویدان شاهنشاهی جهت تکمیل کادر درجه داری خود عده‌ای را با شرایط و امتیازات زیر باسمت دانش آموز و افراد پیمانی استخدام مینماید .
۱ـ تابعیت دولت شاهنشاهی ایران و متدین‌بدین مبین اسلام .
۲ـ داشتن‌حداقل‌سن برای دانش‌آموزان۱۷ وحداکثر ۲۴ سال و برای سربازان‌پیمانی حداقل ۱۸ وحداکثر ۲۴ سال کسانیکه‌خدمت‌سربازی‌را انجام داده باشند ۲۵ سال.
۳ـ دارا بودن مدرک سوم متوسطه و یاپایان دوره راهنمائی برای دانش آموزان‌و برای سربازان پیمانی سواد در حدودخواندن‌و نوشتن .
۴ـ داشتن حداقل ۱۶۵ سانتیمتر قدبرای‌دانش‌آموزان و حداقل ۱۸۰ سانتیمتر برای سربازان پیمانی.

امتیازات ...

دانش‌آموزان در طی دوره یکسال آموزشگاه از حقوق و مزایای معادل۶۸۰۰ ریال علاوه بر خوراك و پوشاك استفاده‌و پس از طی دورمیکسال بدرجه گروهبانرومی مفتخر واز حقوق و مزایای معادل ۲۰۵۰۰ریال و در صورت طی دوره‌های چترباز ـ تکاور و تخصص ویژه از حقوق ومزایای‌معادل ۲۴۸۰۰ ریال بهره‌مند میگردند.
سربازان پیمانی در طی دوره چهار ماه‌اولیه از حقوق و مزایای معادل ۹۸۵۰ریال و پس از طی دوره چهار ماه اولیه ازحقوق‌ومزایای معادل ۱۹۴۵۰ ریال و در صورت طی دوره‌های چترباز و تکاور از حقوق و مزایای معادل ۲۱۴۵۰ ریال بهره‌مندمیگردند.
ضمنا دانش‌آموزان و سربازان پیمانی‌علاوه بر حقوق و مزایای‌فوق‌از امتیازات دیگری مانند دوماه حقوق پاداش در سال ـ دفترچه خواربار باتخفیف قابل ملاحظه‌ای ـ دفترچه خواربار با تخفیف قابل ملاحظه‌ای ـتکفل ـ دفترچه پس‌انداز بانك سپه که ماهیانه برابر مبلغ پس‌انداز سهمیه وزارت جنگ‌بحساب وی منظور و پس از بازخرید ویا بازنشستگی اندوخته قابل ملاحظه‌ای بـه‌نامبردگان تعلق میگیرد. واجدین شرایط با دردست داشتن مدرك تحصیلی و شناسنامه‌عکس‌دار با۶ قطعه عکس ۶×۴ همه روزه بجز ایام تعطیل به‌آجودانی گارد جاویدان‌شاهنشاهی واقع در تهران پادگان لویزان مراجعه نمایند.
م‌الف ۲۸۳۵۶ گارد جاویدان شاهنشاهی

گزارشی از : داریوش نظری

گزارش

قتل آخرین شاهزاده ساسانی بفرمان شاه عباس صادر شد

رازبزرگی که فاش میشود: بامرك یزدگردسوم، دفتر فرمانروایی ساسانیان بسته نشد و حکومت شهزادگان ساسانی تا ۱۰۰۶ سال پس‌ازهجرت ادامه یافت

مردم گیلان - طبرستان- تهران ، اران وقفقاز زیر درفش شهزادگان ساسانی از فرهنك ایرانی پاسداری کردند

چه کسی خاندان ساسانی را به انقراض و نابودی کشاند ؟ اگر در پاسخ این پرسش، بشنوید که‌آخرین فرمانروای ساسانی ، بفرمان شاه‌عباس صفوی به قتل رسید ، حتما متحیر خواهید شد زیرا هنوز، کمتر کسی ازاین‌راز بزرك تاریخ‌ایران‌زمین آگاهی دارد .

کتابهای تاریخ را که ورق بزنید، کتابهائی که از تاریخ غم‌آلود سالهای پس‌از هجوم تازیان حکایت می کند، به‌صراحت درمی‌یابید که در همه‌جا، برمرك‌یزدگرد سوم‌بعنوان نقطه‌پایان فرمانفرمائی سلسله‌ساسانی انگشت گذاشته شد ، اما واقعیت این است که شاهزادگانی از اصل و ریشه ساسانی تازمان شاه‌عباس صفوی ، در قسمتی‌از ایران‌زمین (هرچند کوچك) حکومت میکردند ، آنهم نه‌به عنوان حاکم منتصب ، که بنام شاهی از نژاد و دودمان ساسانی .

آخرین شهزادگان‌و بازماندگان دودمان ساسانی در محدوده حاکمیت خود، استقلال تمام داشتندواگر چه گهگاه بمناسبت ضعف، ناچار به پرداخت باج و خراج به حکومت مرکزی میشدند اما به زمان‌قدرت، حاکمیت مطلق و پرچون و چرا داشتند.

اینان حتی در دربار خود، شاعرانی‌داشتند که مدح «ملك ساسانی» میگفتند.مورخانی که تاریخ این نژاد را بعد از کشته شدن «یزد گرد»، برسم یادگار مینوشتند، و لشکریان‌و سپاهیانی که یارای مقابله با هر یورشی را از جانب حکومت های مرکزی داشت - حتی ۲۵۰ سال پس از هجرت -مذهب اسلام‌را با قدرت نپذیرفتند و همچنان‌آئین «مزدیسنا» رابرای خود گرامی می‌داشتند.ازاینها مهمترشهزادگان ساسانی بضرب سکه نیز میپرداختند.

سکه‌هائی که از دوران فرمانروایی آنها باقی مانده، کاملا به سبك سکه های شاهنشاهان ساسانی است و در حاشیه آن ها با خط پهلوی ، این‌عبارت نوشته شده است:

«نوژن»، بمعنای ضرب نو و بعلامت دوره نوین شهریاری ساسانی !

گاوبارگان پادوسپانی

یکجا، در یکی از تاریخ های پراکنده‌ای که‌در باره فرمانروایی این خاندان اشاراتی دارد ،میخوانیم:

«جلال‌الدوله اسکندر»، همزمان با جلوس خوددر سال ۷۳۴ هجری، برادر خود «ملك معظم، مفخرملوك المعجم، ملك‌فخرالدوله، شاه غازی عزت‌انصاره» راکه بعدها «شاه و شهریار رویان » شد، در مملکت ناتل ستاق، مستقل گردانید و .... احوال «ممالك‌رویان » نظام پذیرفت و ایام «دولت ایشان » و تاریخ‌روزگارو اوقات‌بزرگواریشان، فهرست ایام‌و اعتبار شهورسنین واعوام گشت روز بروز عرضه مملکت عریض ترو بساط معدلت ، بسیطتر میبود و ...

این، خلاصه‌یی از چگونگی جلوس« جلال‌الدوله اسکندر یکم» سی و دومین شهریار از خاندان‌ساسانی (پس‌از مرك یزد گرد سوم است)که از «شاهی » و «شهریاری» نواده ساسانی در ممالك «رویان » حکایت دارد . ازاین نشانه‌ها درتاریخهای پراکندمی که در باره فرمانروائی این خاندان نوشته شده کم و بیش بچشم میخورد، چون:

تاریخ طبرستان، تاریخ گیلان ودیلمستان، تاریخ جهان آراء، احسن‌التواریخ، شهریاران گمنام (احمد کسروی) برهان قاطع ، تاریخ ایران (سرپرسی ساکس) و تاریخ‌های‌دیگر...

نویسندگان این تاریخ‌ها، گریزی به فرمانروایی اسپهبدان و استنداران و ملکان «ساسانی» در منطقه‌یی در حاشیه دریای مازندران زدند و گذشتند تنها «اولیاء الله‌آملی» است که تاریخ نسبتا جامعی از این خاندان را تا سال ۷۶۱ نوشته است . «اولیاءالله» از سال ۷۵۰ هجری، به «رویان» رفت و به درگاه ملوك این منطقه تقربی خاص یافت و در روزگار فخرالدوله شاه غازی، سی و سومین ملك«پادوسپانی »و بفرمان او، تاریخ جامعی از آن دیار در شرح مبادی احوال‌و مبداء حال ملوك ورویدادهای آن تا محرم ۷۶۴هجری برشته تحریر کشید. این تاریخ اگر چه کلیت و شاملیتی بیش‌از تاریخهای دیگر دارد ، اما جامع‌ومانع نیست.

مضافا که انتهای آن سال ۷۶۴ هجری است، در حالیکه تاریخ این خاندان تا ۱۰۰۶ هجری، تا یازدهمین سال سلطنت شاه عباس کبیر به درازا کشیده است.

حالا از مجموع این تاریخهای پراکنده ، گنك و نامفهوم ،بهمراه استناد های فراوان دیگر ، تاریخی کامل پدید آمده است که گویای واقعیت فرمانروایی «پادوسپانان و نوادگان شاهان ساسانی در منطقه‌رویان است. این کتاب که یك هفته از انتشارش میگذرد، بهمت «چراغعلی اعظمی سنگسری» تالیف شده‌وحاصل دو سال تحقیق همه جانبه و مستند پیرامون کم وکیف حکومت ساسانیان بر قسمتی از سرزمین ما است ، منطقه‌ای در حاشیه دریای مازندران بانام«رویان»!

کتاب در شرکت سهامی افست چاپ‌شده و ۲۲۳ صفحه دارد با عنوانی که برای‌بسیاری از خوانندگان ناآشنا ونامنتظر است : (گاو بارگان پادوسپانی - بازماندگان ساسانیان در رویان (از ۲۲ تا ۱۰۰۶ هجری)

در چگونگی تداوم فرمانروائی ساسانی (البته در منطقه محدود رویان) در پیش‌گفتار کتاب آمده است:

حکومت ۹۷۵ ساله

پس از شکست ایران از تازیان درجنك نهاوند (۲۱ هجری) وکشته شدن یرد گردسوم در ۳۱ هجری(۶۵۱ میلادی)، چند خاندان از شهزادگان و بزرگان ساسانی در طبرستان و رویان وگیلان، علم‌استقلال افراشتند وسلطنت وفرمانروائی نوینی را بنیان نهادند.

آنها باطاعت خلفا گردن ننهادند وسالیان دراز به آئین زردشت باقی بودند. سپاهیانی را که خلفا برای گشودن آن نواحی گسیل میداشتند ، درهم‌می‌شکستند و به داعیان علوی که مدعی خلفا بودند ، پناه میدادند . گسترش اسلام در آن مرزوبوم‌تدریجی و به دعوت همین داعیان بود.

مشهورترین این فرمانروایان : «سوخرائیان» (یاقامرن‌وندها)وباوندیان و گاوبارگان بودند «گاو - بارگان» فرزندان «گیل‌گاوباره»اند (نبیره‌جاماسب ، شاهنشاه ساسانی)و یزدگرد سوم‌درحال‌فرار،فرمانروائی طبرستان رابدو سپرد وفرزندان ونبیره‌های گیل‌گاوباره، تا سال ۱۰۰۶ هجری در منطقه رویان و اطراف‌آن ، حکومت شهزادگان ساسانی‌راتداوم‌بخشیدند، حکومتی که ۹۷۵ سال پس‌از مرك‌یزدگرد ادامه یافت.

«رویان» ناحیه‌ای است [illegible] و جلگه‌ای در غرب طبرستان ، که از یک سو به رودخانه چالوس و کرج ، و از سوی دیگر به رود هراز و آمل محدود میشود این منطقه از جنوب به کوههای توچال و از شمال بادریای خزر متصل [illegible] منطقه وسیعی که شامل شهر ها و آبادیهایی چون «ناتل» ، چالوس ، کلار ، سعیدآباد ، «کجه» یاکجور و ... میشود .

شهزادگان ساسانی در دوره های ۹۷۵ساله فرمانروایی خود باتوجه‌به‌ضعف حکومتهای‌مرکزی‌و قدرت‌اسپهبدان و استنداران و ملکان ساسانی ، از این محدوده بسی فراتر میرفتند و قسمت هایی از گیلان،آنسوی طبرستان و حتی تهران وآذربایجان واران (آذربایجان شوروی) و قفقاز را هم بزیر پرچم فرماندهی خود میگرفتند . لقبی هم که‌یزدگرد سوم بهنگام اعطای فرمانروایی طبرستان به گیل گاوباره «نبیره جاماسب» داد ، «فرشواذگرشاه» بود - یعنی فرمانروای گیلان و مازندران .

فرزندان گیل گاوباره

«گیل‌گاوباره» اندکی پس از کشته شدن یزدگرد ، حکومت ساسانی را با قاطعیت‌برشمال ایران ادامه داد و بلافاصله به ضرب سکه‌پرداخت «گیل گاوباره»۳۹سال‌حکومت کرد و در سال‌چهارم هجری دو تن از فرزندان او بنامهای دابویه و پادوسپان یکم رسید . این دو ، دوشاخه از فرمانروائی شاهزادگان ساسانی را تشکیل دادند. فرمانروایان شاخه یکم با خلفای راشدین ، بنی‌امیه، بنی‌مروان و دو تن از خلفای بنی عباس همزمان بودند و آخرین آنها «اسپهبد خورشید» درسال ۱۴۴ هجری و در زمان «منصور» خلیفه عباسی باخوردن زهر بزندگی خود خاتمه داد ، زیرا زن و فرزندان او بدستور خلیفه اسیر شده بودند ، این شاخه از گاوبارگان ۱۲۲ سال برگیلان و دیلمستان ورویان و طبرستان و بخشی از گرگان حکومت کردند و همه آنها لقب «اسپهبد» داشتند .

دربی‌مرگ‌اسپهبد خورشید ، حکومت این شاخه از گاوبارگان به پایان رسید ، اما در همین سالهای [illegible] مرگ یزدگرد ، شاخه دیگری از گاوبارگان که فرزندان «پادوسبان» یکم بودند برصفحه «رویان» حکومت» میکردند که این حاکمیت از ۲۲ تا ۱۰۰۶ هجری بلا انقطاع ادامه یافت منتها زیر چند عنوان :

اول «اسپهبدان» که ۱۲ نفر بودند (از اسپهبد پادوسبان‌یکم تا محمد یکم ، از ۴۰ تا ۳۳۳ هجری) بعد از آنها حکومت «استنداران» بافرمانروائی استندار قباد یکم شروع شد (۳۳۳ هجری) و تا شهریار چهارم (۷۲۵ هجری) ادامه یافت .

بعد از آنها نیز حکومت شهزادگان ساسانی بعنوان ملکان ادامه یافت (از تاج‌الدوله زیار ۷۲۵ - **تا ملك جهانگیر چهارم ۱۰۰۶ هجری) ملك جهانگیر چهارم آخرین شاهزاده ساسانی بشمار میرودکه سرانجام در روز یکشنبه ۲۲ جمادی‌الاخر ۱۰۰۶ هجری در ساوجبلاغ ، برحسب فرمانی که شاه عباس صفوی در سال یازدهم سلطنت خودصادر کرده بود بقتل رسید و پرونده حکومت ساسانیان برای همیشه بسته شد .**

اعظمی سنگسری مولف‌کتاب‌گاوبارگان‌پادوسپانی: پرونده ساسانیان با جنگ نهاوند بسته نشد ،آنهاتا سال یازدهم سلطنت شاه عباس ،حکومت میکردند.

باین‌ترتیب‌سلسله خاندان ساسانی ۱۳۷۱ سال بدرازا کشید که معمولا این تاریخ ۴۲۵ سال به حساب می‌آید . از جلوس اردشیر بابکان.تا مرگ یزدگرد سوم !

فرهنك قبل ازاسلام

شهزادگان ساسانی در این درازا ، در کنار حکومت مداوم خود ، [illegible] مذهبی و ادبی ایران قبل از اسلام را نیز در منطقه تحت فرمانروایی خود ، از گزند ایلغار تازیان و مغولان صیانت کردند .

حتی مذهب اینان و مردم روبان تا سال۲۵۰ هجری زرتشت بود و مذهب تشیع نیز در زمان حکومت همین خاندان در رویان رواج یافت .در آن سال ، براثر ظلم و ستم حکام عباسی در بخش های گشوده شده طبرستان و قسمتی از رویان ، مردم به «عبدالله پوروند امید» که ششمین شهریار این خاندان‌بودمراجعه کردند واز او یاری‌خواستند عبدالله وبزرگان رویان :حسن‌بن زیدبن اسماعیل‌را که از نوادگان امیرالمومنین علي (ع) بود دعوت کردند که به طبرستان و رویان آید و حکام عباسی را از آنجا براند . روز سه شنبه ۲۵ رمضان‌سال ۲۵۰ هجری حسن‌بن زید به رویان رسید وبزرگان رویان با او بیعت کردند و مسلمان شدند .

بدین ترتیب پس از مرگ یزدگرد ۲۲۰ سال بدرازا کشید تا مردم رویان اسلام را پذیرفتند و با پذیرش‌مذهب‌جدید ،به‌حاکمیت‌فرمانروایان گاوبارگان ساسانی برّرویان خللی وارد نیامد .

نفوذ سنت ها و میراثهای فرهنگی و مذهبی ایران قبل از اسلام در رویان چنان بود که امروزه، نزیک‌به ۴۰۰ سال پس‌از بپایان رسیدن دفترزندگی شهزادگان ساسانی ،نشانه‌های فراوانی از آن میراثها در شعر وادب و زبان و سنن محلی و حتی مراسم مذهبی مردم این منطقه بجا مانده است .

باحضور آقایان نخست وزیر ، رئیس مجلس‌سنا ، وزراء کابینه ، نمایندگان مجلسین و گروهی ازشخصیتهای ممتاز کشور :

باشگاه ایران تجلی گاه عالیترین احساسات ملی بود

دراجتماع پرشکوه باشگاه ایران،ازخدمات آقای مهندس شریف امامی تجلیل شد

حسنعلی حکمت رئیس باشگاه ایران :

ملت قدرشناس ایران خادمین واقعی شاه و میهن را در هرمقام ولباسی که باشند تایید میکند وخدمات و فعالیتهای ارزنده آنهارا ارج مینهد

آقای حسنعلی حکمت رئیس‌هیئت‌مدیره باشگاه ایران در اجتماع باشکوهی‌بمناسبت‌تجلیل ازخدمات آقای مهندس شریف امامی‌رئیس مجلس سنا،طی‌سخنرانی‌مبسوطی پیشرفت های همه جانبه مملکت‌را به‌رهبری شاهنشاه‌آریامهر ستود. سناتور فلسفی در ضیافت باشگاه تهران باآقای نخست وزیرصحبت میکند. آقا ی‌مهندس شریف امامی باظهارات سناتور فلسفی توجه‌دارد

در عکس آقا ی‌مهندس کمالی آزاد و آقای احمدی دو تن از اعضاء موثر باشگاه ایران دیده‌میشوند

از ساعت ۱۸ روز سه شنبه یازدهم آذر ماهجاری (پریروز) ضیافت بسیار باشکوهی به افتخار آقای مهندس شریف امامی رئیس مجلس سنا که‌در نخستین‌انتخابات رستاخیزملت ایران‌بعنوان سناتوراول‌تهران به مجلس سنا راه یافت در باشگاه ایران برگزار گردید .

در این ضیافت آقای هویدا نخست وزیر و دبیر کل حزب رستاخیز ملت ایران ،وزرای کابینه ، نمایندگان دو مجلس و گروهی‌از مقامات‌وشخصیت های ممتاز کشور و اعضاء باشگاه حضور داشتند .

تجلیل از خدمات مهندس شریف امامی

در آغاز آقای‌حسنعلی حکمت رئیس هیئت‌مدیره‌باشگاه ایران که ازادباو دانشمندان برجسته معاصر بشمار میرود ، ضمن اظهار تشکر از شرکت جناب آقای هویدا نخست‌وزیرودبیر کل‌حزب رستاخیزملت ،وزرای کابینه ، نمایندگان مجلسین و سایر مدعوین اظهار داشت:

اجتماع امروز سروران‌عزیز در محل باشگاه ایران بمنظور تجلیل از خدمات عنصری که درطول زندگی سیاسی‌و فعالیت های اجتماعی خویش پیوسته پیشرفت و تعالی مملکت را مد نظر داشته و به پیروی از منویات مقدس‌شاهنشاه‌آریامهر مصدر هرکاری بوده با درک نیات عالی رهبر خردمند ایران در طریق‌گسترش‌و اعتلای‌هدف های ملی کوشا بوده است .

ملت قدرشناس ایران در هر مقام و لباسی‌که باشد خادمین واقعی شاه و میهن را تائید میکند و خدمات و تلاش های ارزنده آنها را ارج مینهد .

آقای حکمت‌طی‌اظهارات‌خود پیشرفت های همه جانبه ایران تحت رهبری‌مدبرانه شاهنشاه آریامهر را مورد بحث قرار داده و گفت :

مملکت‌عزیزما درپرتو اندیشه های تابناک‌و سازنده‌شاهنشاه آریامهر اکنون بمرحله‌ای از جهش و تحول رسیده که‌تمام راهها بسوی‌دروازه های‌تمدن بزرگ هموار گردیده است .

ناطق سپس پیرامون دولت هویدا نخست وزیر مطالبی بیان داشت و طی آن گفت ، جناب آقای امیر عباس‌هویدا که بعنوان رئیس پست عصر انقلاب که درحال حاضررئیس دولت عصر رستاخیزملت‌ایران قلمداد میشوندهمواره بادرک منویات شاهنشاه عالیقدرمان‌در جهت پیشرفت‌سریع برنامه‌های آبادانی کشور و تامین رفاه ملی تلاشی بی‌وقفه داشته‌اند نمونه بارزی‌از یک خدمتگزار صدیق شاه و میهن و ملت هستند .

آقای حسنعلی حکمت آنگاه‌به تاریخچه پیدایش باشگاه ایران و نقش ارزنده این مرکز مهم اجتماعی‌که از قدیمیترین‌مراکز تجمع در سطح ممتاز است اشاره نموده و اظهارداشت :

باشگاه ایران تا قبل از سال ۱۳۰۰ به کلوپ شاهنشاهی موسوم بوده‌که‌در آغازسلطنت پر افتخار اعلیحضرت‌رضا شاه کبیر به کلوپ ایران‌تغییر نام داد و از سال ۱۳۲۲ تحت عنوان باشگاه ایران به‌فعالیت های اجتماعی‌خود ادامه‌میدهد و دارای دو محل‌یکی زمستانی ملکی در خیابان کاخ و یکی تابستانی و اجاری در خیابان کوروش کبیربنام‌باغ کارامیان میباشد .

هدف از تاسیس این باشگاه تشکیل محافل ادبی ، ورزشی و تفریحی بودکه تحت‌ضوابط و شرایط تعیین شده برابر اساسنامه خود اداره گردیده و افراد آن‌پس از طی مراحلی که رسما به عضویت باشگاه برگزیده میشوند از آن‌استفاده مینمایند .

باشگاه ایران‌باسابقه‌ای‌حدود ۶۰ سال ،بکرات ناظر تجمع‌و گرد هم‌آئی شخصیت‌های ممتاز مملکت بوده‌و این‌برای اعضای موسس ،اعضای عادی و اعضای افتخاری آن موجب مباهات است .بویژه درجنبش اخیر حزبی ، اعضاء باشگاه ایران با خوشوقتی و اعتقاد باطنی بحزب رستاخیز ملت ایران پیوستگی خود را باین حزب اعلام داشتند.

آقای حکمت در خاتمه بیانات خود وجود باشگاه ایران را نمونه کوچکی از پدیده تمدن و پیشرفت مملکت تلقی نمودند و آرزوکردندکه‌اعضاء باشگاه ایران هرچه‌بیشتر شاهدو ناظر برگزاری این‌قبیل مراسم‌باشند.

نطق آقای مهندس شریف امامی

در این وقت آقای مهندس شریف امامی رئیس مجلس‌سنا پشت تریبون قرار گرفت و ضمن اظهار تشکر از تشریف فرمائی آقای نخست وزیر و سایر میهمانان خدمات‌وفعالیت های چشمگیر آقای هویدا را در اجرای منویات شاهنشاه آریامهر ستود .

آقای مهندس شریف امامی گفت:با تشکیل حزب رستاخیز ملت ایران که بابتکار شاهنشاه آریامهر بوجود آمده و تمام مردم ایران بگونه‌ای یکدل و یک زبان پیوستگی خود رابه آن اعلام داشتند تشکیلات سیاسی و اجتماعی کشور ما دگرگون گردید .

نمونه‌ای از این دگرگونی نحوه انتخابات اخیر بود که رابطه میان نمایندگان و مردم را نزدیکتر ساخته است‌و همین مسئله موجب‌گردید که‌وظایف نمایندگی در این دوره قانون‌گذاری سنگین‌تر باشد.

آقای مهندس شریف امامی آنگاه پیرامون موضوع‌تشکیل شورا های محلی که درجلسه مختلط سناتورها ونمایندگان تهران در مجلسین پیشنهاد گردید مطالبی بیان داشت و در پایان نطق خود گفت :

بهترین تشکروکیل ازموکلان خود خدمت بیشتر به آنهاست .

این مراسم در ساعت ۲۰ با پذیرائی ازمدعوین خاتمه‌یافت.

داستان هفته

اثر استیفن دیکسون

کوچه‌ها

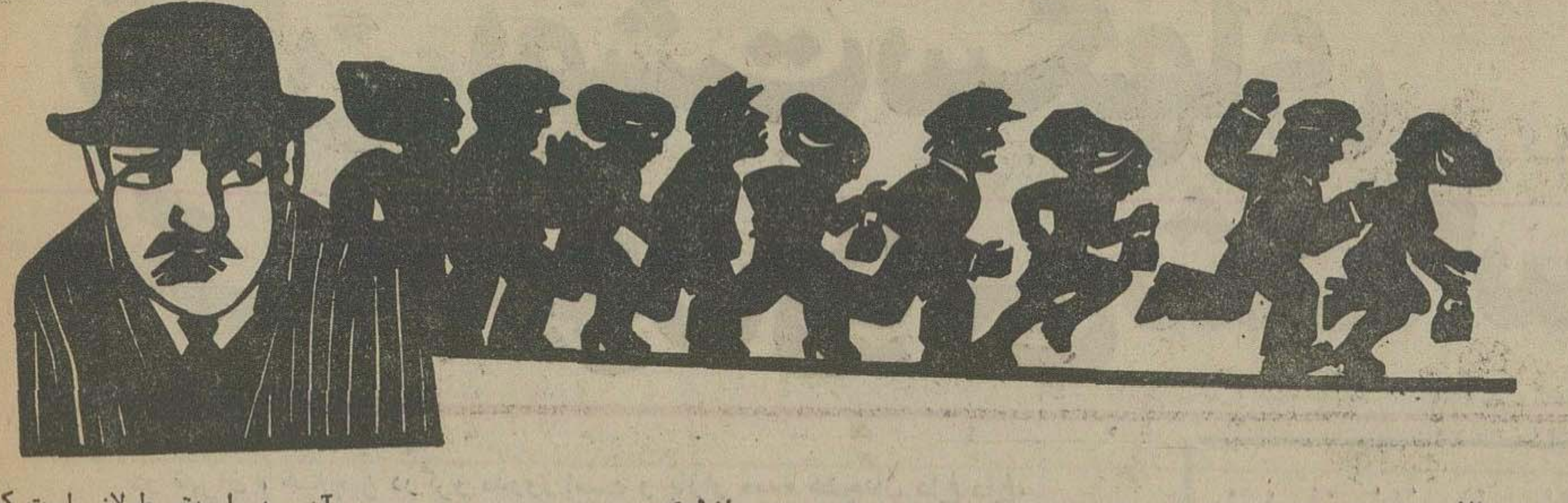

درباره این اثر، ونویسنده آن

داستانی که برای این شب جمعه شما برگزیده‌ایم ،یک داستان معمولی نیست- داستانی است که بیگمان کمتر خواننده‌یی آن را از یاد خواهد برد.

«کوچه‌ها» یا « خیابان ها» اثر « استیفن دیکسون »، اولین‌بار در ماهنامه ادبی معروف « هارپرز» امریکا انتشار یافت وازآن زمان -اوت گذشته- تابه امروز ، تقریبا کلیه نشریات سنگین هنری-ادبی‌امریکا واروپا آن را نقل‌کرده‌اند.

«استیفن دیکسون» نویسنده داستان « کوچه ها » یکی از انگشت شمارداستان نویسان امریکایی است که نشریات‌معتبر ادبی جهان غرب - بویژه دنیای انگلیسی زبان- برای چاپ آثارش ، سرو دست می شکنند.

«استیفن دیکسون» امریکایی نثرروان بی‌پیرایه اما بسی کوبنده دارد. در داستانهای کوتاه او، نشانی ازحاشیه روی نیست. از همین‌رو، خواننده آثار « دیکسون» هیچگاه از قلب ماجرا دورنمیشود .

ماجراهایی که «دیکسون» روایت می کند ، ساختمانی چنان طبیعی دارد که خواننده گمان می کند یکی از قهرمانان ماجرا بوده ، یادست کم آن راشنیده است و یاگمان میبرد که چنین ماجرایی ، هردم ممکن است برایش رخ‌دهد.

«کوچه‌ها» آخرین داستانی که از «استیفن‌دیکسون» تاکنون منتشر شده، باشیوه همیشگی این نویسنده ، جامعه غرب- بخصوص ولنگاریهای غربیان‌امروز رادر برابر مسائل انسانی- بباد انتقاد گرفته است. اما انتقاد نیشدار و آشنای «دیکسون» در «کوچه ها» نیز از هرگونه پیرایه‌یی پالوده است، نشانی از «شعار» های معمولا توخالی در آن نیست و هوشمندانه، گریز هراس آور غربیان را از خوی انسانی ، بیاری واژه‌هایی سرشته باطنز، درمیان می‌نهد.

علیرضا طاهری

دو نفر در سر پیچ کوچه ایستاده‌اند . یابهتر بگویم ، زن در کنج کوچه ایستاده است.مرد به درون فروشگاه کنج کوچه رفته است. زن به بالا می نگرد . یک هواپیمای‌جت می گذرد . زن برای هواپیما دست تکان می دهدومی خندد . به اتومبیل‌هائی که از خیابان می گذرند ، می نگرد: یک اتوبوس. برای مردم درون اتوبوس، دست تکان می دهد.یک‌پسر جوان‌توی‌اتوبوس، در جواب، دست تکان می دهد. زن ، مراکه در ایستگاه اتوبوس منتظر ایستاده‌ام،می بیند . لبخند می زند. لبخند می زنم . مرداز فروشگاه بیرون‌می آید . بستیی راکه انگار موقع رفتن به درون فروشگاه همراهش‌نبود، درازمی کند. زن آن را می گیرد ودرون کیفش می گذارد ومی دود. مرد درپی او براه می‌افتد . زن اورا می‌بیند که به دنبالش راه افتاده، وتندتر می دود. مرد باسنگینی‌بر تندی گامهایش می‌افزاید .زن‌او، را می بیند و تامی تواند تند می دود. یادست کم ، چنین بنظرمی رسد. زن باگامهای‌تنداما کوتاه، می دود. حالا مردهم در پی‌زن، دارد می دود.

زن همچنان‌که‌می دود ، برمی گردد ومرد رامی‌بیند که داردبه او می رسد. چنین برمی آیدکه زن‌می کوشد تندتر بدود، امانمی تواند. در واقع، گـامهای زن آهسته‌تر می گردد . اندک اندک خسته می شود.کیفی که دردست دارد،بایدسنگین باشد. من دوان دوان در طول خیابان، بد دنبال هردو آنان هستم.

مردم، همچنان که‌از کنارشان دوان دوان‌می گذریم، سر برمی گردانند. آنهابه‌زن‌ومرد می‌نگرند وسپس چنان به من نگاه میکنند که انگار من می دانم چه خبر است. اما من نمی دانم. انگارکه من یکپای یک بازی سه نفره‌ام- این زن ، مرد، ومن- اما براستی نیستم. من فقط داشتم آنهارا در کنج کوچه تماشا می کردم.وبعد، تنها زن رادر کنج کوچه . آنگاه مرد از فروشگاه بیرون آمد و بسته‌یی را بسوی زن درازکرد وزن آن را گرفت، درون کیفش گذاشت و گریخت ، مرد سردر پی‌او نهاد،وحالا به زن میرسد. میکوشد تاکیف را از دست زن بگیرد. زن کیفش را پس‌می کشد.

من در چهار - پنج متری آن ها می‌ایستم و آنچه را می‌گذرد تماشا میکنم. دیگران هم به تماشا می ایستند.مرد کیف را از دست زن بیرون‌نمی‌کشد. زن‌نمی خواهد کیف‌را پس بگیرد که مرد ، هلش می دهد. زن می افتد.

مردی به سوی آنان گام برمی دارد، به مردی‌که‌زن را هل‌داده و انداخته بود، چیزهایی میگوید ودستش‌رابسوی زن دراز میکند واورا بلند میکند. مردکـــــ کیف در دست دارد به او می گوید برود پی کارش .

مردی که بیاری زن شتافته بود، عقب‌می کشد اما همچنان به آنها کەروی یک اتومبیل پارک شده نشسته‌اند ،نگاه‌می کند. مردکیف در دست ، در آن را می گشاید، بسته‌را بیرون می آورد ودرون جیب خودش می گذارد. زن به طرف جیب مرد،خیزبر می دارد. مرد بر پشت دست او می‌کوبد. زن به مرد سیلی می‌زند .مرد بامشت به صورت زن می کوبد. زن‌می‌افتد، این بار به پشت‌سرش بسختی برزمین می خورد. گیج ومنگ می نماید. مرد یاری‌دهنده شتابان پیش می آید و با مردی که زن‌رازد، بتندی بگومگو می کند. مرد کیف راتاب می دهد و برصورت آن‌یکی می نشاند.

از ضربه کیف، یک بریدگی برصورت مردیاری دهنده پدید می‌آید. او دشنه‌یی بیرون می کشد آن‌یکی‌میکوشید تا با کیف، دشنه‌رااز‌دست‌مرددیگربیرون‌آورد اما بند کیف پاره می شودو برزمین می‌افتد . زن، دستمالی از درون کیف بیرون می‌آورد، آن را پشت سر خودمیفشارد. ومی‌ایستد. هردو مردرویاروی یکدیگر ایستاده‌اند و فریادمی کشند.مرد یاری‌دهنده،دشنه‌اش را در هوا میگرداند، و مـرد دیگر ، مشتهایش را، او بـه مرد دشنه بدست میگوید: «بزن! اگر جرات‌داری بزن!» خیلی از مردم پیش می‌آیند، گروهی در آن سوی خیابان، و بیشتر به دور دومرد وزن گرد می‌آیند اما جای کافی‌برای جنبش و زد و خورد باقی می گذارند .

جمعیت چنان سریع و انبوه در پیرامون دو مرد وزن انبوه می‌شود که دیگر من نمی‌توانم ببینم چه می‌گذرد. فریاد هایی رامی شنوم. از زنان و مردان. زنی که لبهایش را به بازویش چسبانده، ازدل جمعیت بیرون می‌آید، نگاهی به من می‌اندازد و دور می‌شود. جای خالی‌او بیدرنگ پرمی‌شود، از همین‌رو، من همچنان نمی‌توانم ببینم چه می‌گذرد. بەسوی جمعیت می روم با فشردن دو نفر ، می کوشم تا در میان حلقه ابیره مردم، جایی بیایم. سپس، از فراز شانه‌های دیگران، نگاهم را به درون حلقه می‌دوانم تـا ببینم چه میگذرد .

مردی که کوشیده بود بـه زن کمک کند، بریشت، روی زمین دراز کشیده ، ودشنه‌اش تا دسته درون سینه‌اش فـرو رفته است. زن‌هم برزمین‌افتاده تکان نمی خورد. خون، پشت سر زن را قاب گرفته است . سرش باید در دومین باری که دیدم برزمین افتاد، شکسته‌باشد مردی که زن را زد، بزانـــو درآمده است، انگار خــون ، پیراهن تیره اورا در نـاحیه شکمش، اندک اندک خیس می کند، درست در نقطه‌یی که‌مرد با دو دست، آنجا را گرفته و می‌فشرد .

از مردی درمیان تماشاگران می‌پرسم :

«چه شده ؟»

« مگر نمی‌بینی ؟»

«اما چه‌طور این‌اتفاق‌افتاد؟»

«چه فرقی می‌کند چه طور؟ بهرحال اتفاق افتاده است.»

«یک نفر باید پلیس را خبـر کند.»

«فکر خوبیست، توبرو خبر بده.»

«و به‌زخمی‌هاباید کمک کرد.»

«یک نفر دیگر هم، همین‌حرف را زد. تو کمکشان کن.»

«اگر قرار باشد بروم پلیس و آمبولانس خبر کنم، چه‌طور می‌توانم بەاینها کمک‌هم بکنم؟»

«درست است. ویک‌آمبولانس. حق باشماست، آنهابه‌آمبولانس احتیاج دارند.»

من میگویم :

«ممکن است لطفا یکی دنبال

پلیس و آمبولانس برود تامن به زخمی‌ها برسم؟» .

دختری می‌گوید : «من می روم.» بنظرنمی‌آید بیش‌ازهشت سال سن داشته باشد .

می‌گویم: «یک بزرگتر نیست که این کار را بکند؟»

نزدیک به بیست نفر، دور سه زخمی حلقه زده‌اند.هیچکدام به هرچه من می‌گویم ،جوابی نمی دهند.آنهاحتی سرشان را هم نمی جنبانند. با فشار ، از میان مردم، راهی بـه سـوی زخمی‌ها میگشایم. مرد دارد می‌نالد. حالا، پیراهنش‌درخون فرو رفته است. دیگری، مردی که دشنه‌یی‌درسینه‌اش‌نشانده‌اند، انگار جان داده است . از سر زن، همچنان خون می‌چکد .

می‌گویم: «ممکن است‌یک‌نفر لطفا برود و پلیس‌راخبرکند؟»

یک زن می‌گوید : «بگذار دخترک برود. من می‌شناسمش، مادرش را می شناسم . دختر زبر و زرنگی است. یعنی‌مادرش می‌گوید دختر زرنگی است.»

زن دیگری می گوید: «بله، زرنگ و باهوش است ... برو دختر ، پلیس‌را خبرکن.»

دختر می‌گوید: «امامن پول ندارم.»

من دستم را توی جیب شلوارم فرو میبرم . همه‌بمن که تمام جیب‌هایم را دنبال‌پول خرد می‌گردم ، زل زده‌اند به آنهایی که نزدیک دخترچه ایستاده‌اند ، می‌گویم : «فکر می‌کردم پول خرد دارم.»

مردی از آن میان، سکه‌یی به دختر می‌دهد و می گوید:

«بله، حتما !»

یک زن می‌گوید : «دو سکه به‌او بده. ممکن است اولی‌را گم کند.»

دختر می گوید : «من‌اولی را گم نمی‌کنم. من خوب‌میدانم به‌که تلفون کنم، و چه طور شماره را میگیرم، سکه را می اندازم توی شکاف.»

زن می‌گوید : «اول سکه‌را می‌اندازی، وبعد شماره را می گیری.»

دختر می‌گوید : خودم میدانم.

خودم می‌دانم. یک سکه برایم کافیست.»

... و می‌رود .

★

خم می‌شوم و روی یک زانو می نشینم. نمی‌دانم بکدام یک بایداول کمک کنم. احتمالا به‌زن. مرد دشنه خورده‌انگار مرده . اگر مرد دشنه خورده، مرده باشد، و اتفاقا خودش روی دشنه‌اش‌نیفتاده باشد، پیش از هرکس باید به‌زن‌کمک کنم. بنابراین، مردی که آن یکی را دشنه زده ، انگار باید آخرین کسی باشد که من بایدبکمکش بروم. در این‌باره ، هیچ‌مطمئن نیستم. من فقط این را میدانم که به یک نفر، زودتر از دو نفر دیگر، کمک بشود .

بالاخره زن را انتخاب می کنم. شاید برای این که او زن است. اما چنانچه او با دشنه مرد را از پای درآورده باشد، پس احتمالا باید پیش از هر کس به کمک مردی بروم کـه فکر میکردم دشنه را در سینه مرد دیگر فرو کرده است ، البته در صورتی که از مرگ مرد دشنه خورده، مطمئن می شدم . چون اگر مرد دشنه خورده،نمرده است، دیگر نمی توانم تصمیم بگیرم که به‌کدام یک زودتر کمک کنم، مشروط براین که زن، همان کسی‌باشد که دشنه را در سینه مرد فرو کرده است، البته بشرط آن‌که بخاطر دفاع از جان خود یا حمایت از مردی که دنبالش‌کرده باشد، اگر زن برای دفاع از خود یا مردی که تعقیبش‌کرده بود، مرد دیگر را دشنه زده باشد، پس مرد دشنه خورده - مرده یا زنده- باید آخرین کسی باشد که من باید کمکش کنم. در این صورت ، اول باید به کمک زن بروم و بعد به کمک مردی که ناله‌کنان ، شکمش را گرفته و پیراهنش غرق در خون شده است .

می گویم : «کدام یک‌بادشنه دیگری را زد؟»

سئوال مرا یک مرد تکـرار می‌کند : «چه کسی، چه‌کسی را زد؟»

«مسئول و مقصر اصلی‌این حادثه کیست ؟»

«من ندیدم، کدامشان ازدشنه استفاده کرد.»

زنی می‌گوید: «من دیدم!»

می‌گویم: «کدامشان بادشنه، آن یکی را زخمی کرد؟»

«چرا می‌خواهی بدانی؟ تو آژانی ؟»

« نه . من فقط میخواهم به اینها کمک کنم .»

«تو پزشکی ، حکیمی ،دکتری؟»

«نه . من فقط یک رهگذرم ، مثل شما.»

«نه ، نیستی . پیش ازین‌حادثه، تو داشتی دنبال آنها می‌دویدی.»

« من دنبال آنها می‌دویدم چون دیدم که این‌مرد دارد دنبال آن خانم می‌کند . فکر کردم اتفـاق بدی ، دارد می‌افتد.»

مردی از میان جمعیت گفت :

« اتفاق بدی هم افتاد.»

می‌گویم : «چه‌طور شد ؟»

زنی می‌گوید : «آن که دنبال آنها می‌دوید، تو هستی .آن‌وقت می‌گویی نمیدانی چه‌طور این‌اتفاق افتاد؟»

«نه . نمیدانم .»

«چرند می‌گویی ...»

تصمیم می‌گیرم اول به مرددشنه خورده کمک کنم. دستکم خیلی زود می‌توانم بفهمم که‌او مرده است یانه. اگرزنده است که کار زیادی از دست من ،برای‌او ، ساخته نیست مگر چیزی زیرسرش بگذارم ، بعد یکراست به کمک‌زن یامرد دیگر بروم .

همچنان که بەمرد دشنه خورده نزدیک می‌شوم ، می‌گویم :

«لطفا ممکن است یک نفرجای این زن و مردرا مرتب و راحت کند‌تامن به این یکی می‌رسم؟»

مردی می‌گوید : بهترین درمان و دارو، درین وضع ، این‌است که منتظر رسیدن کـمـک افـراد متخصص ،بمانیم.»

همین مرد ادامه می‌دهد :

«باید منتظر یک پزشک یـا پزشکیار واقعی باشیم. در غیراین صورت، هرکه‌ازدانش‌پزشکی‌و راه درمان زخمی‌ها چیزی نمیداند، بادست زدن به این سه نفر ،بیش از کسی که کاری نمی‌کند ، بـه اینها لطمه خواهد زد .»

ازچندسو ، صدای چندین‌نفر بلند می‌شود . «حق با اوست. راست می‌گوید.»

میگـویم: «اما من میدانم چه می‌کنم. کارمن پزشکی و طبابت نیست، اما بخوبی می‌دانم چه‌طور مانع ازآن بشوم که خونریزی کسی تادم مرگ ادامه یابد.»

یکی می‌پرسد : «چطور ؟»

«اولا بکمک شریان بندها.»

«این که مربوط به دست وپا می‌شود ، وربطی بەسر ندارد.»

« من گفتم: اولا ... راه دیگر، استفاده از نقطه های فشار است . مثل گردن . یکی از نقاط فشار ،در گردن است . درتمام بدن ، چنین نقاطی هست . حتی می‌توان انگشت را روی زخم چسباند ،یا توی رگی که پاره شده فرو کرد و نقطه‌فشار اصلی را یافت ، و مانع از ادامه خونریزی شد. دست کم ،بگذارید امتحان کنم . تا رسیدن پلیس و آمبولانس ، شاید بتوانم کاری‌برای

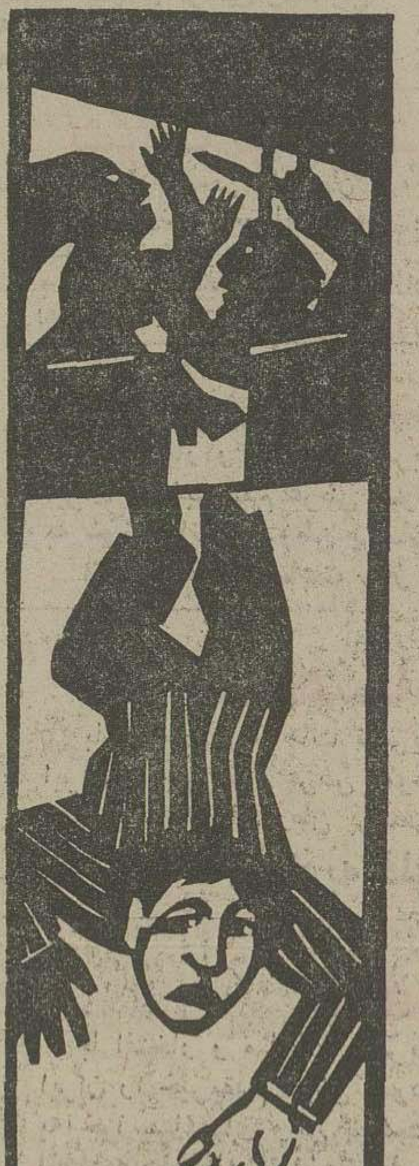

اینها انجام بدهم.»

«بله ، حتما اما می‌توانیم بی‌سروصدا بایستیم و شاهد باشیم چه‌طور کلک این سه نفر راخواهی کند.»

همین مرد هشدار میدهد :«به‌هیچ کدام ازین سه نفر نزدیک نشو !»

«خیلی ببخشید .. امامن هنوزفکر می‌کنم ، بهترین کار این است که بگذارید من سعی خودم را بکنم.»

دستم را روی پیشانی زن می‌گذارم . گوشم را بەدهان اونزدیک می‌کنم و می‌گویم :

«دارد نفس می‌کشد.»

مردی باتندی می‌گوید :«گفتیم که دست به‌آنها نزن و کنار برو . صبرکن کمک برسد.»

«گمان می‌کنم یک نفر دیگر باید برود پلیس را خبر کند . آن دختر کوچولو ممکن است به دوستی یا کسی برخورده باشدو اصلافراموش کرده باشد ، که باید به پلیس‌تلفون بزند.»

زنی که گفت بامادر دختر دوست است ،تاکید می‌کند :«او دخترخوب وقابل اعتمادی است .»

می‌گویم : من نمی‌گویم او دختر بدیا نامطمئنی است . اما کمسال‌ها بخصوص در سن و سال او ، یعنی هشت ، ۹ ساله کمابیش - ، بیش از افراد مسن ، فراموشکارند وسرشان بەچیزی گرم می‌شود ،و بکلی یادشان میرود چەباید می - کردند.»

زنی می‌گوید : «آن دختر ، ده ساله است.»

می‌گویم : «دختر های ده ساله، احتمالا کمتر از هشت ساله‌ها یا۹ ساله ها دچار حواس‌پرتی می‌شوند ولی باز امکان دارد که وظیفه‌خود را از یاد ببرند و به طرف چیزی جلب شوند که سرشان را گرم کند و ...»

«میدانم . اما افراد بالغ هم ، همینطور هستند.»

«بله ، ولی بچه‌ها بیشتر دچار چنین حالتی می‌شوند.»

زن‌تقریبا میپذیرد وبەمن میگوید : بله، بچه‌ها بیشتر این‌طور هستند، شاید لازم باشد یکی دیگر هم‌برود تلفون کند ... خوب چرا خودت نمی‌روی که بنظر قابل اعتمادی - آیی؟»

« من میخواهم اینجا بمانم و بەاینها کمک کنم.»

مرد می گوید : « بنظر من ، بهترین کمکی‌که می توانی بکنی، این است که بروی به پلیس‌خبر بدهی ،بجای‌این که به آنهادست بزنی . از طرف دیگر ، در میان ما تو تنها کسی هستی که اگر اینجا بمانی، امکان‌دارد وضع‌را خرابتر کنی.

زنی می گوید: «موافقم.»

نبض مرد دشنه خورده را می گیرم و می گویم : « من موافق نیستم .»ومی افزایم:« زنده‌است.»

مردی می گوید : «خیلی‌بد شد!»

یکی دیگر می پرسد : « منظورت چیست که گفتی خیلی بد شد؟»

« همان‌که‌گفتم. خیلی بدشد که او زنده است.دعوا را اوشروع کرد،مگر نه؟»

« نه ، آن یکی مرد شروع کننده دعوابود.»

زنی می گوید : « زنک دعوا را شروع کرد. زنک جیب‌مردی راکه‌دشنه در سینه‌اش فرو رفته، زدوفرار کرد. برای همین ، مرد دنبالش راه افتاد. آن یکی مرد، اتفاقا قدم‌به ماجرا گذاشت .درین موقع ، زن دشنه‌یی راکه مـرد برای دفاع از او بیرون کشیده بود ، قاپید و توی سینه مردی که دشنه خورده، فرو کرد.»

می گویم : « من فکر میکنم که این زن،بامردی که شکمش رادو دستی گرفته، باهم آشنا هستند.»

یکی‌می پرسد : « آنها را می شناسی؟»

« من آنها را باهم دیدم. هر دو درکنج‌همین کوچه ، سه محله دورتر ایستاده بودند. مرد توی فروشگاه سرپیچ کوچه رفت .زن در بیرون منتظرش ماند.»

یکی می پرسد : « چه جـور فروشگاهی ؟»

می گویم: « یادم نیست. گمان کنم یک جواهر فروشی بود . من توی ایستگاه منتظر اتوبوس بودم که مرد بیرون آمد و بسته رابه طرف زن دراز کرد. فقط به طرفش دراز کرد ، بدون آن که قصد داشته باشد آن را به زن بدهد. خلاصه،زن بسته را گرفت توی کیفش گذاشت و ناگـهان شروع کرد به دویدن . مـرد دنبالش راه افتاد.زن‌تندتر دوید. مردهم یواش یواش،دوان دوان به دنبال زن حرکت کرد. اول، زن تندتر از مرد می دوید اما چون خسته شد، مرد به اورسید وگرفتش.»

همچنان که روی زانو نشسته‌ام، از میان‌پای‌یکی ازمردها، نقطه‌یی را نشان می دهم و اضافه می کنم:«درست در همین جا بودکه مرد به زن‌رسید و گرفتش.»

همه بی اختیار سر بر می گردانند وبه آنجا نگاه می کنند.

« بعد از کشمکش زن ومرد ، یک مرد دیگر سر رسید .همین مردی‌که توی سینه‌اش دشنه‌فرو کرده‌اند .»

«آن وقت چه شد؟»

می گویم: «مردم آنها رادوره کردند. دیگر من نتوانستم چیزی را ببینم.»

یکی می گوید : « این همـه ماجرا نبود.»

کسی می پرسد :« پس بقیه ماجرا چیست؟»

« شما ندیدید چه شد؟»

مرد می گوید: « نه.من‌همین حالا رسیدم.»

یکی از همان مرد می‌پرسد : « آن دختری را که فرستادیم به پلیس تلفون کند، یادتان هست؟»

مرد می گوید:«نه. من که گفتم همین حالا رسیدم.»

« بسیار خوب. . . یک دختر ۹ساله‌یی‌اینجا بود که‌فرستادیمش به پلیس تلفون کند.»

زنی می گوید: « دختر ده ساله ، نه ۹ ساله.»

« بلەده ساله، پس همین دختر ازین طرفو آن طرف ، چندین نفر می گویند:

« حالا وقت مسخره بـازی نیست .»

« فکر میکردم کمی شوخي بد نیست!»

به این مرد بیچاره دشنه زد.»

درین موقع،من کتم را بیرون می آورم ، لوله‌اش می کنم و زیر سر زن می گذارم. مردی می گوید: «دارد میرسد.»

آژیر یک آمبولانس را مـی شنویم و به کوچه می‌نگریم. آمبولانس باپلیسی که همراهیش می کند، به راه خود ادامه می دهد و از کنارما می گذرد.

« باید برای کس دیگری‌باشد.»

من می گویم:«من واقعا معتقدم که یکی‌از ما همین حالا بایدبرود پلیس را خبر کند . به آنهاتذکر بدهد که دخترک تلفون زده‌است. اگرهم دخترک یادش رفته تلفون بزند، بدینترتیب باز پلیس با خبر می شود.»

کسی حرفی نمیزند . پس می گویم: « من خودم میروم.»

مردی می گوید « زودتر! تو به اندازه کافی ضرر زده‌ای.»

می پرسم:« منظورت چیست؟ شماکه نگذاشتید من کاری بکنم. برای همین داوطلب شدم کەبروم وخودم تلفون بزنم.»

« تو همین حالا سرآن زن را بلند کردی و کتت را زیر سرش گذاشتی . ممکن است کسی این کارترا ندیده باشد ولی من‌خوب دیدم چه کردی. ودر وضعی که این زن دارد ، شاید آنقدر با این کارت‌به او آسیب زده باشی کەدیگر از هیچکس، کاری‌برایش ساخته نباشد..

می گویم:«تو اصلا نمی فهمی چه‌می گویی!»

می گوید:«من معتقدم نگذاریم او برود تاپلیس بیاید . .بهتر است کس دیگری را بفرستیم تلفون بزند.»

می گویم : « هر که را مـی خواهید بفرستید ولی من هم می روم تلفون بزنم.»

بافشار، راهی‌از میان جمعیت بازمی‌کنمو به نزدیکترین‌فروشگاه -کمیک میخ و پیچ و مهره، قفل ولولا فروشی است- میروم.

از مردی‌که پشت‌میزی نشسته می‌خواهم اجازه بدهد از تلفون فروشگاه استفاده کنم.

مرد می‌گوید : « در محـلـه شمالی‌اینجایک‌باجه تلفون‌همگانی هست.»

«اما این یک تمـاس فوری است .»

« هر روز ، همه همین‌حرف رامیزنند: تلفون فوری! پای‌مرگ وزندگی در میان است!»

زنی که پشت‌صندوق نشسته به مرد میگوید : «بگذار تلفون کند» .

«گفتم‌نه!»

زن میگوید : «حتما موضوع خیلی مهمی است ، خودت میتوانی نگاهی‌به‌بیرون‌بیندازی و ببینی».

مرد میگوید :«تو بهتر است حواس خودت‌راجمع کنی که نوار صندوق‌پول‌خراب‌نشود، فضولی موقوف !»

«با من اینطور حرف نزن!»

مرد بر سر زن فریاد میکشد: «گفتم خفه‌شو !»

زن میگوید: «پس توهم بهتر است خفه‌بشوی‌وخوب گوش بدهی . این فروشگاه همانقدر مال تست که مال من است . اصلا فروشگاه به اسم من است . و من میخواهم باین تلفون مال من است- به اسم من است - ... برو تلفون‌کن! تلفون درست ته راهروست .»

مرد میگوید :«درست درست گفتی لعنتی!»

زن به من فرمان میدهد :«نه، هیچ‌جا نرو .ازتلفون‌ما استفاده کن .

آقااجازه بدهم‌ازتلفن‌فروشگاهم استفاده کند و به پلیس خبـر بدهد آن بیرون‌چه خبراست».

من میگویم :« انگار بهتر است من از این جا بروم» .

مرد دستش را درون جعبه‌یی پر ازآچارهای بزرگ‌وپولادین میگرداند وتهدیدکنان میگوید:

«کافیست دست به‌تلفون بزنی تامخت را توی‌دهانت بیاورم!»

من بطرف در رامی‌افتم . زن دنبالم میدود :

«گفتم میتوانیدازاین جاتلفون بزنید .»

«ولی‌من‌هیچ نمیخواهم‌دردسر بیشتری درست کنم و خودم‌هم کشته بشوم».

«دردسر میان‌من و او ،چیز تازه‌یی نیست . بعلاوه او طبل تو خالیست.صدای وحشتناک دارد اما همه‌اش باد هواست پس برو تلفونت را بزن» .

«نه ، جـای دیگر هم تلفون هست..

مرد میگوید:«معلوم میشود، شعورکی داری ، حالا بزن به چاک پسر جان ! ...»

به طرف در پیش میروم . زن خطاب بمن میگوید :

«ای بزدل! »

و بر سر مرد فریاد میکشد: «ای حمق!»

مرد یکی از آچار ها رابر- میدارد ، به سوی زن میدود و فریاد میکشد :

«الان نشونت‌میدهم که احمق منم یا تو ؟!»

زن میکوشد خودرادور کند. من راه را به روی مرد می - بندم .

مرد آچار را بالا میبرد و پایین می‌آورد ،درد درسراسر تنم میدود زن به کمک من می- شتابد ، اما دو ضربه پیاپی آچار ، آبشارخون از سرش سرازیر میکند . در این میان، ضربه های دیگر هم به من‌می خورد . سراپا خونین ، خیز- خیزان و چهاردست و پاسعی میکنم از زیر رگبار ضربات سنگین آچار پولادین دور شوم .

در برابر چشمان من که بـا پرده‌یی از خون پوشیده ،زن را می‌بینم که با فرق شکافته ، قیچی باغبانی بزرگی را درشکم مرد فرو میکند

مرد آچار را رها میکند و بزانو در می‌آید . زن نیز که حالا سراپا خون آلود است برزمین می‌افتد .

من همچنان‌خیز خیزان‌بیرون میروم.حس‌میکنم که‌استخوانها دست و پا ،گردن وبخصوص کمرم ، در زیر ضربه هـای مرد شکسته، چون نمیتوانم‌قد راست کنم .

به نزدیکی حلقه مردم‌میرسم . قوزک پای مردی را میفشارم بر میگردد ، مرا می‌بیند : «اوه خدای من ! چه اتفاقی افتاد؟»

نمیتوانم به محل‌حادثه اشاره کنم ، بزحمت میگویم :

«آنجا .. توی فروشگاه‌میخ و چکش .. دو نفر بسختی زخمی شده‌اند شاید هم مرده باشند»..

ماجرا را تعریف میکنم و ادامه میدهم :

بخواهید . اگرآن دختر تلفون زده بود ، پلیس‌تا حال رسیده بود ...

«اول به کمک آن‌زن بروید . او میخواست ازجان من دفاع کند ، بعد به سراغ من بیایید. چیزی بگذارید زیر سرم ، برای هر شش نفر ما از پلیس کمک

مرد رو به جمعیت میکند و میگوید :

«او از ما میخواهد که‌تلفون بزنیم و کمک بخواهیم» .

یکی از زنها بهمان مردی که این حرف را زده ، میگوید : «توبرو تلفون بزن ، او از تو خواسته!»

«اما من پول خرد ندارم» .

میگویم : «از تلفون تـوی فروشگاه استفاده کن .درست ته راهروست» .

میپرسد :«پول نمیخواهد؟»

مگویم :ممکن است‌بخواهد.

«پس‌بهتر است‌محض احتیاط، یک سکه با خودم ببرم.

میگویم : «پس ، دو سکه با خودت ببر» .

مرد از دیگران میخواهد : «خوب ، دوسکه‌بد هید».

«بگو که ما به دو آمبولانس احتیاج داریم . یکی برای سه نفر توی کوچه، یکی هم برای من و زن و شوهر توی فروشگاه ...

« مردی که سینه‌اش دریده ، کارش تمام است و آمبولانس نمیخواهد» .

میپرسم : « آن که توی‌کوچه افتاده؟»

زنی میگوید : «همینطورشاید مردی‌که‌توی فروشگاه افتاده».

مرد سکه بـدست میگوید : «پس فقط چهار نفر به کمک فوری احتیاج دارند» .

میگویم: « لطفا یکی بیاید مرا کمک کند ، یک کت را لوله کنید و بگذارید زیر سرم ، اما خیلی آرام» .

مردی میگوید : «من به او دست نمیزنم . دست‌زدن ممکن است بیش از دست نزدن ، به یک مجروح . آسیب بزند» .

می گویم: « نگران‌نباش ... من ناراحتم درددارم . برای همین خوب میدانم چه چیز مـی خواهم که آرامم کند . من بەشما اجازه میدهم که بالشی درست کنید و زیرسرم بگذارید .»

« من بخاطر خیر وصلاح‌خود او ، دست به او نمیزنم.مثل‌این‌که شانه‌اش شکسته ... »

بیشتر مردم تایید می کنند : «بهتر است صبرکنم تا آمبولانس بیاید . »

مردی‌که‌سکه بـرای تلفون - کردن گرفته ، به سوی فروشگاه میرود و دورمی‌شود.

یکی می گوید : « بهتر بود یکی دیگررابجای او می‌فرستادید تلفون بزند .»

زنی از او می‌پرسد : «مـی خواهید بگویید که اوهم مثل‌آن دخترک یادش میرود چه بکند و میرود دنبال کار خودش ؟ یادتان باشد که اومرد بالغی است . »

« بله می‌دانم . اما من‌تضمین چهارمیخه می خواهم تا مطمئن شوم که کمک خواهد رسید .»

«خیالتان راحت باشد . من آن مرد را مدتی طولانی است که می شناسم. وقتی او می‌گوید فلان کاررامی کنم ، بدانید کـه حتما می کند .»

مردی وارد این گفت‌وگو می‌شود :

« امامن‌جوردیگری درباره‌اش فکر میکنم . او دوسال تمام ده‌دلار به من بدهکار بود و همیشه می گفت که بزودی قرضش را میدهد اما هیچوقت به وعده‌اش عمل نمیکرد . تا این‌که‌یکلی‌حوصله‌امرا سربرد و دیگر حتی حرف این‌ده دلار رانزدم!»

« هیچ اینطور نیست . من اورا مرد امین و معتمدی مـی شناسم . همیشه سرموعد ،اجاره خانه‌اش را می‌دهد . هیچوقت نشده که او ، صورت حسابی - هرصورت حسابی- را دو روز بیشتر معطل نگاه‌دارد.»

« ممکن نیست ! او بخاطر ده دلار ناچیز ، روزگار مراسیاه کرد ودوسال تمام سردواند .»

به مردی که این را گفت ، می‌گویم : « پس‌بهتر است‌خودشما به فروشگاه بروی و تلفون‌بزنی .»

مرد می گوید : « بسیارخوب» ومیرود .

دربی رفتن او ، یکی از من می پرسد : « هیچ‌میدانی چەکسی را فرستادی توی فروشگاه ، تلفون بزند ؟ » .

درمیان جمعیت ، چندنفری‌با شنیدن این پرسش ، قاه‌قاه می‌خندند .

همان که این حرف‌رازده ، توضیح‌میدهد :

« او رئیس دسته‌دزدهاست ، وحتما بجای آن‌که تلفون بزند و کمک بخواهد ، همین حالادارد هرچه‌دم دستش هست ، بارمی کند که بدزدد!»

ما صدایـی از دوردست می شنویم :

آژیر آمبولانس که از دور ، بتدریج ، نزدیک ونزدیکترمی‌شود، و سپس دور و دورتر . زنـی میگوید : « حتما یک‌بیچاره‌یی مریض دارد و آمبولانس خبر کرده ....»

« یاراننده آمبولانس بـرای آن که گرفتار ترافیک نشود، بی‌جهت آژیرش‌رابصدادرآورده.. رانندگان آمبولانس ازین امتیاز ، این روزها ، خیلی استفاده می‌کنند . »

با دشواری میکوشم برگردم. یکی می گوید : « تونباید این کار را میکردی . با این‌کار ممکن است بیشتر به خودت صدمه زده باشی . »

بازوی سالم را زیـر سرم می‌گذارم . سراپایم درد می کند. همه چیزهم رنج‌آور است.میگویم: «ممکن است همه آنهایی که‌رفته‌اند تلفون کنند،غیرقابل اعتماد باشند، بنابرین معتقدم کس دیگری باید برود تلفون‌بزند .»

زنی می گوید : « جناب عالی چندنفر دیگر می خواهید؟ گذشته ازاین ، اگرچندین‌نفر پشت‌سرهم به پلیس تلفون بزنند ، آنها خیال می‌کنند که واقعیتی در کارنیست و یک عده اوباش ، سربه‌سرشان گذاشته‌اند . سه‌نفری که رفته‌اند تلفون کنند ، کافیست .»

مردی می‌گوید : « سه‌نفر، یک عالم‌است !»

یکی که تازه رسیده و داخل جمعیت شده ، می پرسد:

« سه‌نفربرای‌چه ؟ »

کسی جوابش میدهد : « سه‌نفر رفته‌اند به پلیس تلفون بزنند که برای این چهارنفر توی کوچه ،و زن‌وشوهری که در فروشگاهشان بشدت مجروح شده‌اند ، کمک بفرستند .»

تازه‌وارد اظهارعقیده می‌کند :

« سه‌بار تلفون‌کردن و کمک خواستن از پلیس ، بیش ازحد لزوم است .»

من چشم‌هایم را می بندم و منتظر میمانم

شرکت سهامی کل معادن وذوب فلزات ایران

برای آموزشگاه معدنی داوطلب میپذیرد

شرکت سهامی کل معادن وذوب فلزات ایران وابسته بەوزارت‌صنایع ومعادن جهت تربیت کادر فنی معادن تعدادی دیپلمه مرد که حداکثر سن‌آنها ۲۵ سال باشد می پذیرد کەمدت‌آموزش آنها یکسال وبطورشبانه‌روزی‌می‌باشد داوطلبان میتوانند برای کسب‌اطلاعات از تاریخ ۱۰ر۹ر۵۴ الی ۱۶ر۹ر۵۴ در ساعات اداری بەمراکز زیر مراجعه فرمایند .

تهران -خیابان تخت جمشیدشماره ۴۶۷ شرکت سهامی کل معادن وذوب فلزات ایران مقابل بیمارستان ۵۰۲ ارتش
اصفهان -میدان مجسمه اداره معادن اصفهان
معادن نخلك - ۱۲۰ کیلومتری شمالشرق شهرستان نائین
کرمان - اداره معادن کرمان
مشهد- خیابان پهلوی خیابان‌جنت دفتراداره معادن ذغال
بندر عباس -اداره معادن‌هرمز و قشم
معادن عباس‌آباد -۱۳۴کیلومتری شرق شهرستان شاهرود
معادن الیکاوگاجره - ۸۰کیلومتری شمال شهرستان کرج
ایوانکی- خیابان پهلوی اداره معادن
مرند -خیابان شاه‌بختی شماره ۱۳۴اداره معادن
نیشابور -خیابان راه‌آهن اداره معادن فیروزه .

م‌الف ۱۸۳۰۵ شرکت سهامی کل معادن وذوب فلزات ایران

گزارش

تهران، بهشت سگهای یک میلیون ریالی شده است

مد، مد، مد ....

در تهران ، همه‌چیز درگرو مدروز است و بازار «مد» همچنان داغ داغ، و داغتر !

دراین‌شهرهمه‌چیز ناگهانی «مد» میشودو ناگهانی ازمد می‌افتد،حتی نگاهداری خرگوش انگلیسی وخوکچه هندی ـ آنهم خوکچه‌هایی از نژاد اصیل ـ با قیمتی بالای پانزده هزار تومان!

حالا این‌خوکچه اصیل و گرانقیمت، در خانه بچه درد میخورد ، دیگرمهم نیست ، ابدا «مهم نیست» برای‌بعضی از خانواده های مرفه تهرانی، فقط «مدروز» بودن و در کوران آن قرار داشتن مطرح است ، نه چیز دیگر .

ـ مساله ، این است!

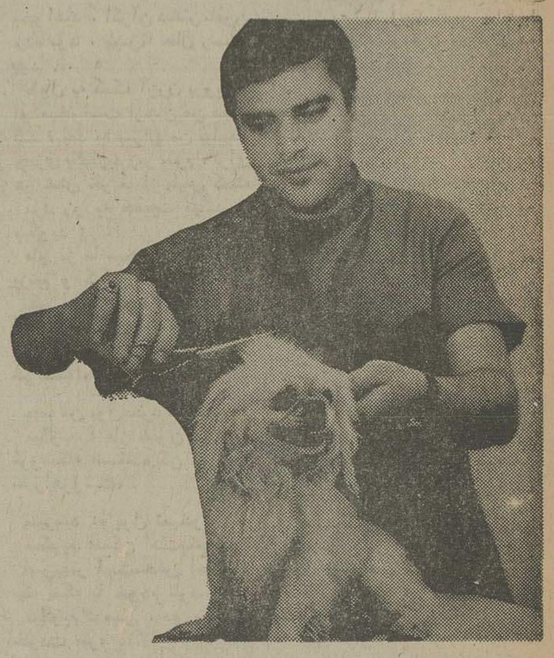

وسواس در اصلاح موی سك : یک آرایشگر ایرانی که‌متخصص اصلاح موی سگهای گرانقیمت خارجی است ، بادقت وحوصله، موهای یک سگ زیبا را اصلاح میکند. ببینید آقا سلمانی، چطور مراقب است که خدای نکرده یک موی اضافی از سر سگ عزیز مردانه کم نشود ؟

البته صاحب سگ‌هم بابت همین اصلاح ناقابل، مبلغی بین ۱۰۰ تا ۱۵۰ تومان به آرایشگر متخصص دست‌خوش میدهد! آرایشگری که در عکس می‌بینید از اولین سلمانی‌های ویژه حیوانات است.

داستان نگاهداری سگ در تهران بسالهای قبل‌برمیگردد، اما نگاهداری‌و تروخشک کردن خرگوش و «بره»های کوچک تزئینی یا خوکچه‌های هنددرخانه های لوکس چند میلیونی،حکایت کاملا تازه‌یی است !

نگاهداری خوکچه‌های هندی، آخرین مد در زمینه نگاهداری حیوانات است .

این خوکچه‌ای کوچولو و خپله تا پانزده هزار تومان خرید و فروش میشود. گذشته از قیمت گران سگها، بره کوچولوها و خوکچه‌های‌هندی مخارجی‌که هرکدام‌ازاین‌حیوانات «عزیزدردانه» روی دست‌صاحب خود میگذارند ، نیز سرسام آور وباور نکردنی است.

صاحب حیوان، برای‌آرایش موهای هرسگ اصیل وخانگی در آرایشگاههای مخصوص رقمی تا ۱۵۰ تومان‌می‌پردازد، درحالی که «چک آپ» هر خوکچه هندی بیش از دویست تومان آب میخورد! یعنی دارندگی و برازندگی !

تهران: بهشت سگهای اصیل وگرانبها

خانه‌های ویلائی ولوکس خیابانهای شمال تهران ، این روزها بهشت سگ‌های اصیل ، گربه‌های ملوس، بره‌کوچولو های زیبا و خوکچه‌های ترگل ورگل هندی است! .

در این خانه‌ها، همه‌جور وسایل رفاه و آسایش برای حیوانات «نظر کرده» فراهم است :

ـ از شیر کبوتر تاجان آدمیزاد !

در بعضی از این خانه‌ها ، سگهائی زندگی میکنند که گوششان ، جز به سنفونی‌های بتهوون، به موسیقی دیگری آشنا نیست و صاحب خانه ، همه صفحات بزرگ وگرانقیمت را بااجراهای گوناگون ارکستر سنفونی‌های وین وپاریس‌ورم، برای سگ بازیگوش وهنرشناس خود فراهم آورده است !

نگهداری سگ در تهران ، برای خیلی، ها هم فال است و هم تماشا :

خانواده‌های تهرانی با دو نیت «تفن و تجمل» به نگاهداری سگ می‌پردازند و دراین میان، بعضی از خانم های آلامد که سگ کوچولو، نزد آنها از عزیزترین کسان بشمار میاید، اصرار عجیبی‌در خودنمائی دارند : اینکه سگ اصیل و زیبا و پشمالوی خود را بهر محفل و مجلسی ببرند وبا افتخار بگویند که این سگ، سگ من است !

بعبارت دیگر . با سگ زیبای خود ، نزد سروهمسر، «پز» بدهند !

علاقه خانمها نسبت به سگ های خانگی چنان است که‌بعضی از آنها حتی نام خود را بر روی سگ خود میگذارند :

در یک خانه ویلائی درخیابان بخارست، خانم زیبا و مجردی زندگی میکند که اسمش «فرشته» است. این خانم آنقدر به سگ خود عشق میورزد که اسم خود را به او هدیه کرده است و «فرشته خانم» صدایش میزند!.

وقتی دراین خانه ، کسی «فرشته» را صدا بزند ، دونفر جواب میدهند :

خانم خانه باصدای ظریف زنانه‌اش و «فرشته» ، سگ کوچولوی خانه که موهایش بطرز خاصی آرایش شده و روبان سفید قشنگی هم برسرش بسته است !

هم اسمی صاحب خانه باسگ خانه، از آخرین آثار مد نگاهداری سگ در تهران است، این رسمی است که در یکی دو سال اخیر، بشدت در تهران شیوع یافته است .

حتی بعضی از خانواده‌ها، نام خانوادگی خود را هم بر روی سگ کوچولویشان میگذارند:

در یک خانواده مرفه تهرانی، نام فامیل خانواده مثلا «نیکو ـ اندیش» است و سگ خانه هم بهمراه اعضای دیگر خانواده،با همین نام خانوادگی شناخته میشود:

اسم سگ، «ملوسک نیکو ـ اندیش» است و اسم بچه‌های خانواده، پریسا نیکواندیش ، ماندانا نیکو اندیش و ...

گرچه اعطای نام خود به سگ‌های خانگی در تهران‌رواج کامل دارد، اما هنوز کسی حاضر نشده است نام یا نام خانوادگی خود را برروی خوکچه‌های تربیت شده هندی بگذارد . گرچه تصور اینکه‌یک روز ، خانواده‌یی شیفته مد روز، خوکچه هندی منزلش را هم بانام خانوادگی خود به میهمانان معرفی کند ، محافل ـ نیست !

یك‌سك : فقط ۱۰۰ هزار تومان !

اغلب سگهای خانگی تهران نژاد خارجی دارند و بعضی از آنها ، سوغات یک سفر عضو خانواده یا دوست و آشنا به «فرنگستان» است . این روزها، بسیاری از کسان که به خارج میروند ، در کنار انواع واقسام سوغاتی های متصور ، یکسگ زیبا و از نژاد اصیل یا خرگوش انگلیسی و خوکچه هندی‌هم بعنوان یادگار سفر فرنگ، به تهران میاورد و درین راه هزار ویک جور رنج‌مربوط به مقررات گمرکی و بهداشتی را متحمل میشوند و سرانجام، آنرا یابه اعضای خانواده‌اش هدیه میدهد و یا به دوست و آشنای و عزیزی ، و یا برای خود نگاه میدارد .

در حال حاضر، بیشترسگهای خانگی تهران از این نژادهایند: پودل ، جرمن شپرد (سگ گله آلمانی) ـ «داگ ساندر» و یورکشایر «تری‌یر» ! این‌سگها معمولا جثه‌ای کوچک و نحیف دارند و بیشترشان پشمالویند . پشمهایی بنرمی ولطافت پرقو، ودر انواع‌واقسام‌رنگهای‌زیبا و دلفریب! عنایتی که خداوند باین سگ‌های کوچولوو زیبای‌فرنگ داشته، اگرشامل حال‌آدمیزاده‌یی میشد، آن آدمیزاده، هرگز جرات بیرون آمدن از خانه و ظاهر شدن در کوچه وخیابان را نداشت ، زیرا بقیه آدمیان دائما مثل پروانه دور وجود زیبا و جذابش میگشتند و شاید مثل یک هلوی پوست کنده اشتهاآور ، میخوردندش ! و بقول آن شاعر :

آفتابا ، بردر میخانه مگذر
کاین حریفان ـ یا بنوشندت که جامی ، یا ببوسندت کیاری!

بعضی از سگ‌های کوچولو و پشم آلو هم آنقدر زیبا ودوست داشتنی و خواستی هستند که وقتی صاحبش آنرا بغل میکند وبه میهمانی یا کوچه وخیابان میبرد، حتی مردم غریبه هم نمیتوانند حسرت خود را از صاحب چنان سگی بودن ، پنهان کنند.

در بسیاری موارد، دیده شده که یک مرد یا زن غریبه، بی‌اختیار بطرف سگ کوچولو رفته، آن را از بغل صاحبش بیرون آورده و سروریش را غرق بوسه ساخته است !بعضی هاهم «پناه برخدا گویان» به‌سگ بوسان توصیه کرده‌اند :«برو دهانت را آب بکش ! سگ نجس است!».

سگ‌های کوچولو ، در ضمن قیمتی‌ترین سگ‌های دنیا هم بشمار میروند و گاهی تا صدهزار تومان خرید و فروش میشوند !

در همین تهران ، وقتی یکی از این سگها گم میشود ،صاحب سگ برای پیدا کننده آن گاه تاسی هزار تومان جایزه تعیین میکند !

بعضی از خانمها چنان بسگ «عزیز دردانه» خود علاقه دارند که برای معالجه بیماری او ، سراسر دنیا را زیر پا میگذارند وبدیداربزرگترین‌و گرانقیمت‌ترین دامپزشکان جهان میروند. اگر هم‌احتمالا، سگ کوچولو بمیرد، صاحب سگ چنان به‌عزامیشیند که گویی فرزند یکی یکدانه‌اش از دست رفته است !

باز ، در همین تهران آدمهایی وجود دارند که بخاطر عشق‌و علاقه شدیدی که به سگ خود پیدا میکنند ، در وصیت نامه خود،همه‌اموال‌و دارایی‌خویش را بنام «سگ» مینویسند و یاآن ارث کلان را به کسی میدهند که پس از مرگ صاحب سگ بتواند به‌بهترین وجه ممکن ، از عزیز دردانه‌شان مواظبت و نگاهداری کند تا سگ کوچولو پس از مرگ صاحب اندوه یتیمی وبی‌کسی را حس نکند و از آن رنج نبرد !

خیلی‌از خانمها ، نام‌ونام‌خانوادگی خود را روی سك و گربه‌شان می‌گذارند :

«معرفی میکنم ،ملوس‌نیکواندیش، سك من!»

همزیستی‌مسالمت‌آمیز سگهای‌قیمتی باگربه ها !

«بعضی از خانواده‌ها سگهای درشت‌هم نگاهداری میکنند .این سگها که به «گرگی» شهرت دارند، پشمالو و ظریف نیستند . اندامی درشت و استخوانی دارند و برخلاف سگهای کوچولو، یک سگ‌تمام عیار بشمار میروند ،یعنی هم برای غریبه‌ها پارس میکنند وهم در فرصتی که پیش میایددشمنی تاریخی خود را با«گربه»باثبات میرسانند !

در حالیکه سگهای کوچک پشمالو ، نه قدرت پارس کردن دارند و نه برای گربه‌هادندان تیز میکنند ! این سگها براحتی میتوانند با هرگونه آشنا و غریبه‌ای، همزیستی مسالمت‌آمیز داشته باشند و «پارس» آنهانیز بیشتر جنبه تفریحی و حرف زدن با آدمها دارد ، نه ترساندن دیگران !.

در تهران برای سگ‌های‌گران قیمت وخانگی، همه‌جور وسائل درمانی ـ رفاهی ـ تزئینی و آرایشی فراهم است . در حال حاضر در این شهر شش‌کلینیک درمانی ویژه حیوانات خانگی و بخصوص سگها وجود دارد. این کلینیکها در تمام ساعات‌کار، از انبوه حیوانات جوروواجور خانگی و همراهانشان موج میزند.

همراه با این‌کلینیک‌ها، چندین موسسه و سالن آرایش نیزبرای حیوانات وجود دارد که با انواع واقسام وسائل تزئین و آرایش (مثل‌حوله ، برس ، صابونهای عطری ، شامپو و قلاده‌های زیبا) آماده آرایش سگ‌هاو حیوانات دیگر هستند.

در همین تهران حتی چند فروشگاه مخصوص سگها نیز وجود دارد که در قفسه‌های آن، انواع شربت و قرص‌های تقویتی پودرهای اشتهاآورپنیر و نان و گوشت فیله ، گوشت چرخ کرده پروتئین‌دار با ویتامین‌های مختلف، باب دندان سگهای تربیت‌شده‌بچشم میخورد.

صاحب یکی از این فروشگاه ها در مورد انگیزه خود برای ایجاد چنین فروشگاه و میزان سودآوری آن‌به گزارشگران ما گفت:

«حدود هشت سال قبل متوجه شدم که در ایران ، مرکزی که به‌لوازم وداروهای مخصوص حیوانات دست ـ آموز اختصاص داشته باشد، وجود ندارد . در حالیکه تعداد این حیوانات هر روز در حال افزایش سریع بود.

«البته من خودم به‌حیوانات خانگی علاقه زیادی داشتم ، اما حدس میزدم که ایجاد چنین فروشگاهی ، درآمد سرشاری خواهد داشت . با همین حدس این فروشگاه را دایر کردم . خوشبختانه حدسم نیز کاملا درست از آب درآمد و بفاصله کوتاهی مورد استقبال شدید خانواده‌هایی قرار گرفت که‌سگ یا حیوانات دیگری در خانه نگاهداری میکردند.»

وسواس سگها در خشقبازی وبوس وکنار

صاحب این فروشگاه که یک خانم زیباست افزود:

«درآن زمانها ، داشتن سگ در حال رواج بود و طبعا بسیاری از خانواده‌هایی که براساس چشم همچشمی ، به نگهداری سگ می‌پرداختند ، از اصول و قواعد این کار اطلاع کافی نداشتند . براین اساس، در کنار وارد کردن وسایل و غذاها وداروهای مخصوص حیوانات دست‌آموز از خارج، مرکزی هم برای راهنمائی علاقمندان بسگ دائر کردم ، انواع واقسام غذاهای کنسرو، تازه وداروهای ویژه حیوانات خانگی و چند کتاب راهنما نیز در این زمینه ترجمه کردم و انتشار دادم‌کبا استقبال‌صاحبان سگ روبرو شد.»

این خانم ادامه داد :

«یک مساله مهم برای‌حیوانات خانگی اصیل،عشق بازی‌آنهاست، زیرا آنها باهر جنس مخالفی،نرد عشق نمی‌بازنددر انتخاب‌همسر، وسواس زیادی بخرج میدهند ! برای آنکه یک سگ‌اصیل ،همسر ایدئال خود را پیدا کند ، باید جست وجوی زیادی‌انجام گیرد. این جست وجو را موسسه ما انجام میدهد ، باین ترتیب :

«صاحب سگ نر یا ماده ، بما مراجعه میکند و میگوید که سگش، هوای تاهل به سرش زده! آنوقت ، ماسگ را از لحاظ قدمت وریشه تاریخی اصل ونژاد و خصوصیات روانی و جسمی آن ، مورد بررسی قرار میدهیم وبراساس سوابقی که از سگ‌های اصیل دیگر داریم ، چند سگ را از جنس مخالف به او معرفی‌میکنیم آن وقت خود سگی که سرو گوشش می‌جنبد ، از میان واجدین شرایط ، یکی را به همسری برمیگزیند !

«باهمین کار ، آشنایی و دوستی جالبی هم میان صاحبان سگ‌هابوجود میایدوبخصوص، اگر صاحبان این دو سگ از دوجنس مخالف باشند ، وهمسر هم نداشته باشند، حتی امکان دارد، خودشان هم پای سفره عقد بنشینند!»

مدیر یک کلینیک زیبائی مخصوص سگهای خانگی که متخصص تزئین ناخن پنجه‌ها، شستشوی سر و صورت‌سگ وفرم دادن موهای حیوانات خانگی در زیر سشوارهای مخصوص است ، در مورد هزینه آرایش هر سگ‌میگفت :

«برای شست وشو و فرم دادن موی سگها معمولا تا یکصد تومان از مشتری میگیریم اما آرایش و شست و شوی کامل باضافه مانیکور و گرفتن ناخن تا دویست تومان تمام میشود!»

او افزود : «نظافت و آرایش واصلاح موهای هرسگ ۲٫۵ تا سه ساعت وقت میگیرد و باین لحاظ، باآنکه موسسه ماچندین آرایشگر ماهر دارد اما هرروز ده تا پانزده سگ را آنهم با تعیین وقت قبلی ، نمی‌توانیم بپذیریم.»

خوکچه هندی : مد داغ داغ روز در تهران

در حال حاضر ، نگهداری سگ‌های خانگی‌به نسبت‌حیوانات دیگر بیشتر رواج دارد . بعد از طرفداران سگ ، باید از تعداد زیاد مشتاقان نگاهداری گربه‌های خانگی اسم برد وپس ازآن، از صاحبان خرگوش‌های انگلیسی ، بره‌های کوچک تزئینی و خوکچه‌های هندی ! از عمر روی آوری تهرانی‌ها به خوکچه‌های هندی، زیادنمیگذرد. این مد، کمتر از دو سال‌است که در تهران رواج یافته.اما هر روز برشمارطرفداران‌آن افزوده میشوند، زیرا «مد روز» چیزی است که وقتی باب میشود ، کمتر کسی میتواند خود را از شعاع فریبنده آن دورنگاهدارد!

حالا ، نگاهداری خوکچه‌های هندی «مد داغ» تهران است و بسیاری از آنهائی که به سفر خارج میروند ، یک یا چند خوکچه زیبا و خانگی هندی‌را بهرسم سوغات‌به تهران‌میاورند. اما هنوز این رسم آنقدر رواج پیدا نکرده که موسسات خاصی برای آرایش وتزئین و درمان آنها بوجود آید.

خوکچه‌های هندی‌تهران ، به همان آرایشگاهها و کلینیک‌هائی مراجعه میکنند که مخصوص سگ‌ها و حیوانات دیگر خانگی است ، و صاحبان آنها برای درمان و آرایش و تزئینشان ، زیر بار همان نرخهای سرسام ـ آوری میروند که برای سگ‌های خانگی رایج است .

این نرخها ، اگر چه‌نمیگذارد صندوق کلینیک ها و سالن‌های آرایش حیوانات خانگی ،حتی یک لحظه خالی بماند ، درعوض با مخالفت بسیاری از صاحبان حیوانات خانگی روبروست این افراد میگویند : در گیرودار مبارزه باگرانی و گرانفروشی ، نرخ سرسام‌آور درمان و آرایش حیوانات خانگی، از قلم افتاده است و جادارد که ستاد مبارزه باگرانفروشی وانجمن ملی‌حمایت از مصرف کنندگان پایشان رابه کلینیک‌ها و سالن‌های آرایش حیوانات هم بگذارندو مچ این گرانفروشان از خدا بی‌خبر راهم بگیرند اما تاپیدا شدن سروکله انجمن ملی‌حمایت از مصرف کننده ، مجبورند همچنان زیربار نرخهای کلانی‌که رایج است بروند !

«گرگی»، سك تمام‌عیار ـ دوسگ درشت اندام و معروف به«گرگی» ... «گرگی» ها برخلاف سگ‌های کوچک و پشمالو ، یک سگ تمام عیار بشمار میروند ،پاچه آدمهای غریبه را میگیرند ودشمن خونی گربه هستند.

اما خانمهای تهرانی ترجیح‌میدهند که سگ‌های کوچک و ترسو و «بی‌حال» را در خانه نگاهدارند تا احیانا با پارس‌های بی‌موقع«گرگی ها» ، نترسند واز حال نروند!

معرفی میکنم ، این‌سك من است در تهران نگهداری سگ‌های‌اصیل خانگی ، مد روز است . بعضی از خانمهای علاقمند ، آنقدر به سگ زیبا و کوچولوی خود میازندکه هر جا میروند ، آنرا بارعایت‌کامل تشریفات به‌دیگران معرفی‌میکنندو از این بابت ، یک عالم «پز»هم میدهند! بسیاری از این‌دوستداران واقعی حیوانات ، مثل این خانم ، اوج روحیه والای انسانی، علاقه به حیوانات را تجسم می‌بخشند . آنها، بخاطر حس انسانی حیوان دوستی ، سگ یا گربه نگاه‌میدارند نه از روی خودنمایی و تظاهر .

نگاهداری «خوکچه هندی» بین خانمهای تهرانی مدشد

روز مادر
سوپرنووا کادوبدین
قاچ‌کنی جولی مدل ۱۲۴
سوپرنووا
۶۷ تومان و ۳ ریال
SN SUPERNOVA
محصولات مدرن سوپرنووا
در بسته‌های کادوئی، سفارش ایتالیا
نماینده انحصاری و مرکز پخش: شرکت صنعتی کاتری ـ خیابان قیشرآباد شماره ۱۱۲ تلفن ۸۳۸۳۷۸ـ۹

شنبه‌ها، روز دنیای ورزش

آریامهرا
با نزول اجلال‌موکب همایونی‌به خوزستان‌افتخاری بزرك نصیب مردم شاهدوست این استان شده‌است.
با مباهات‌تشریف فرمائی رهبر بزرك ملت ایران را به خوزستان خیرمقدم عرض مینماید .
اتحادیه صنف لبنیات فروشان آبادان

شاهنشاها
خوزستان از تشریف فرمائی رهبربزرك وآزادی‌بخش ملت ایران از شادی و غرور سربه عرش میساید با افتخارومباهات نزول اجلال موکب‌همایونی‌راخیرمقدم عرض نموده و این‌موهبت بزرك رابه‌فردفرد مردم شاهدوست مسجدسلیمان تبریك عرض مینماید.
سندیکای شماره یك و شماره دو کارگران صنعت‌نفت مسجد سلیمان

آریامهرا
تشریف‌فرمائی شاهنشاه‌آریامهر رهبرآزادی‌بخش ملت ایران را به سرزمین وطن‌پرستان راستین خیرمقدم عرض نموده واین موهبت بزرك رابه‌همه شاهدوستان تبریك میگوید.
از طرف اتحادیه صنف قنادی و بستنی فروش شهرستان اهواز ـ جعفر پیامی

آریامهرا
تشریف‌فرمائی شاهنشاه‌آریامهر رهبرآزادی‌بخش ملت ایران را به سرزمین وطن‌پرستان راستین خیرمقدم عرض نموده واین موهبت بزرك رابه‌همه شاهدوستان تبریك میگوید.
از طرف اتحادیه صنف کتابفروش و نوشت‌افزار فروشان اهواز ـ جعفری

شاهنشاها
با افتخار و مباهات تشریف فرمائی رهبر تاجدار ایران را خیرمقدم عرض نموده و این‌موهبت بزرك را به خوزستانیهای وطن پرست تبریك میگوید.
اتحادیه آرایشگران آبادان

آریامهرا
با نزول اجلال‌موکب همایونی‌به خوزستان‌افتخاری بزرك نصیب مردم شاهدوست این استان شده‌است.
با مباهات‌تشریف فرمائی رهبر بزرك ملت ایران را به خوزستان خیرمقدم عرض مینماید .
اتحادیه صنف صاحبان تاکسی‌وتاکسی‌بار آبادان

تشریف فرمائی شاهنشاه آریامهر
رهبر آزادی‌بخش ملت‌ایران رابه سرزمین وطن پرستان راستین خیرمقدم عرض‌نموده‌و این موهبت بزرك رابه‌همه‌شاهدوستان تبریك میگوید.
از طرف اتحادیه‌صنف تعمیرکاران رادیوو تلویزیون شهرستان اهواز-حمیدی.

شاهنشاها
با افتخار و مباهات تشریف فرمائی رهبر تاجدار ایران را خیرمقدم عرض نموده و این‌موهبت بزرك را به خوزستانیهای وطن پرست تبریك میگوید.
اتحادیه صنف‌ساعت ساز و ساعت فروشان آبادان

شاهنشاها
با افتخار و مباهات تشریف فرمائی رهبر تاجدار ایران را خیرمقدم عرض نموده و این‌موهبت بزرك را به خوزستانیهای وطن پرست تبریك میگوید.
اتحادیه فلزکاران آبادان

شاهنشاها
با افتخار و مباهات تشریف فرمائی رهبر تاجدار ایران را خیرمقدم عرض نموده و این‌موهبت بزرك را به خوزستانیهای وطن پرست تبریك میگوید.
اتحادیه چاپخانه داران‌وکتابفروشان‌ونوشت افزارآبادان

شاهنشاها
با افتخار و مباهات تشریف فرمائی رهبر تاجدار ایران را خیرمقدم عرض نموده و این‌موهبت بزرك را به خوزستانیهای وطن پرست تبریك میگوید.
اتحادیه صنف زرگران آبادان

شاهنشاها
با افتخار و مباهات تشریف فرمائی رهبر تاجدار ایران را خیرمقدم عرض نموده و این‌موهبت بزرك را به خوزستانیهای وطن پرست تبریك میگوید.
اتحادیه آجیل فروشان وعطار آبادان

تشریف فرمائی شاهنشاه آریامهر
رهبر آزادی‌بخش ملت‌ایران رابه سرزمین وطن پرستان راستین خیرمقدم عرض‌نموده‌و این موهبت بزرك رابه‌همه‌شاهدوستان تبریك میگوید.
ازطرف اتحادیه صنف لاستیك فروش وپنچرگیری شهرستان اهواز، زرپوش.

طرح عظیمی که هزینه آن ۲۰ ماهه مستهلک میشود

موضوع جالبی که‌در بازدید شاهنشاه آریامهر از مزارع نیشکر هفت تپه مورد توجه بازدیدکنندگان قرار گرفت‌نتیجه خوب بازدهی سد محمدرضا شاه پهلوی است . این سد یک سیستم صحیح آبیاری را در این منطقه زرخیز فراهم کرده و با احداث‌آن ۱۲۵هزار هکتار از اراضی این منطقه آبخور زیر سد قرار گرفته است، از جمله اقدامات مهم و چشمگیری که بعد از ایجاد این سد به چشم می‌خورد همین طرح نیشکر هفت تپه است که در مساحتی درحدود ۱۲ هزار هکتار بمرحله اجرا گذاشته شده و تنها تولیدشکر آن در سال‌گذشته معادل‌یکصد هزار تن بوده است ، درصورتیکه اگر این مقدارشکر تولید نمیشد ، لازم و ضروری بود که این مقدار شکر رادولت با قیمت‌های بین‌المللی‌خریداری و وارد کشور بنماید و همه ساله ازاین راه مبلغ قابل ملاحظه‌ای به خزانه دولت‌زیان وارد آید ، درصورتیکه با تولید یکصد هزار تن شکردر سال گذشته مبلغی در حدود ۶۰ میلیون دلار یعنی معادل تقریبی هزینه ساختمان سد ، در ارزمملکت صرفه‌جوئی‌شده است .

منافع چشمگیر دیگر این‌سد عظیم، تولید مقدار زیادی از برق کشور و کمک قابل‌توجه به‌افزایش محصولات‌کشاورزی و تنظیم آب و جلوگیری از خسارات طغیان رودخانه‌ها است، جالب آنکه با بهره - برداری از طرح نیشکر هفت‌تپه مقدار سرمایه‌گذاری پرداخت شده برای ساختمان سد، بازپرداخت گردیده است . و حال کار بزرگ‌دیگری که‌اخیرا دراین زمینه انجام گرفته ساختمان عظیم‌سد رضاشاه‌کبیر است که مراحل نهائی خودش را میگذراند که قادر است سالانه در حدود ٤ و درطرح تکمیلی ٥ تا ٦میلیارد کیلووات ساعت برق تولید کند . تولید این مقدار انرژی نیاز به یکو نیم میلیون تن سوخت درسال دارد که با بهره‌برداری از سد مذکور در این مقدار سوخت صرفه‌جویی خواهد شد.

کارشناسان فن مبلغ این صرفه‌جوئی را بالغ بر ۱۲۰ میلیون دلار در سال تخمین میزنند که در مقام مقایسه با هزینه ساختمان این سد که در حدود ۲۰۰ میلیون دلاراست، چنین نتیجه گرفته میشود که کلیه هزینه ساختمان این سد با صرفه‌جویی در سوخت طی یکسال و ۸ ماه بازپرداخت خواهد شد. و این مبلغ صرفه‌جوئی شده بدون هزینه استهلاک در اختیار اقتصاد شکوفان ایران قرار میگیرد تا بتوان برای ساختمان سدهای دیگر و عمران و آبادانی‌کشور سرمایه‌گذاری کرد.

بازار درهفته‌ئی که گذشت

اشاره

بنابدرخواست گروهی ازبازرگانان و صاحبان صنایع و تولید کنندگان محصولات کشاورزی و تجار صادرکننده بخصوص بازرگانان مقیم شهرستانها، ازاین هفته روزهای پنجشنبه خلاصه‌ای از وضع‌معاملات‌بازار تهران ، خاصه معاملات بزرگی که روی کالاهای عمده‌تر انجام گرفته درج خواهد شد.

انتظار ما ازخوانندگان عزیز، بخصوص تجار و صاحبان صنایع وتولیدکنندگان فراورده های کشاورزی درسراسرایران این است که وضع بازارمعاملات‌ونظرات خود را به منظور تکمیل این گزارش ها به این روزنامه ارسال دارند.

رونق خشکبار

بازارخشکبار درهفته گذشته ازگرمی محسوسی‌برخوردار بود و معاملات روی‌سبزه، برگه زردآلود، قیسی ،خرما باگرمی‌جریان‌داشت وعلاوه بر معاملاتیکه روی این محصولات جهت مصرف داخله انجام میگرفت ، به خصوص فروش ۲ هزارتن کشمش به شرکت معاملات خارجی هرتن۵۲۰ دلارجهت تغذیه کودکان ، روی‌پارتی های بزرگ جهت صدور به خارج‌از کشور، منجمله۱٤۰ تن برگه‌به‌امریکا و ۱۰۰تن برگه و ٤۰۰تن سبزه به عراق و ۳۰۰ تن برگه و ۱۰۰۰ تن سبزه به کشور های انگلستان ،هلند ،آلمان فدرال و سوئد و ٥ هزار تن سبزه‌و ٥ هزارتن‌خرمابه به شوروی نیز معاملاتی انجام گرفت قیمت برگه به آمریکا هرتن ۸۰۰ تا ۱۰۰۰ دلار وبرگه به کشور های عربی هرتن ٦۰۰ دلار و سبزه به کشورهای عربی ۵۷۰تا۵۸۰ دلار،قیمت برگه به اروپای غربی هرتن ۷۰۰ دلار وسبزه به کشور های مذکور هرتن ۵۲۵ تا ۵۹۰ دلار وخرما به کشور مذکور تنی ۳۳۸ دلاربوده است .

مغز ها :

بازار مغز بادام ، مغز هسته‌ساکت بود و معاملات روی این دو محصول‌فقط برای مصرف داخله انجام میگرفت و تنها حدود ٦۰تا ۷۰ تن به عراق فروخته‌شد، عدم معاملات باکشور های خارجی موجب تنزل قیمت آن شد وقیمت مغزبادام هم اکنون کیلوئی ۱۵۵ تا۱٦۰ ریال‌ومغزپسته شیرین‌کیلوئی ٦۳ تا ٦۵ ریال و مغزهسته تلخ کیلوی ٤۱ تا ٤۳ ریال است . زمینه مغزگردو کم است وبهمین علت قیمت‌آن کیلوئی ۱۷۰ تا ۱۸۵ ریال می‌باشد .

وضع کتیراوصمغها

بازار کتیرا وانواع‌صمغ ها بعلت کمبود زمینه وعدم معاملات عمده ساکت است، قیمت کتیرا کماکان بالا است ومفتولی درجه ۱ و ۲و۳ به ترتیب کیلوئی۱٦۰۰ -۱٤۰۰- ۱۱۰۰ ریال می باشد وقیمت کتیرا خرمنی کیلوئی ۱۲۰ تا ۳۵۰ ریال است .

بازار گرم پشم

هفته گذشته بازار پشم گرم شد ومعاملات روی انواع آن خاصه پشم های نیوزلند با گرمی جریان داشت و قیمت این محصول کیلوئی ۱۰ تا ۲۰ ریال ترقی کرد و وقیمت آن به کیلوئی ۲۵۵ تا ۲۸۵ ریال رسید و پشم کردی نیز ازکیلوئی ۸۰ریال به ۹۰ ریال ترقی کرد .

نوسان قیمت ادویه

قیمت‌ادویه که اوایل‌هفته گذشته‌تنزل‌کرده‌بوددراواخر هفته قیمت بعضی از ادویه مجددا ترقی کرد وقیمت‌زرد چوبه به‌کیلوئی ٤۸ تا٥٦ ریال وفلفل به‌کیلوئی ۱۸۵ تا ۱۹۰ ریال ، دارچین کیلوئی۱۹۰ریال وزنجبیل به کیلوئی ۱۱۵ تا ۱۲۰ ریال رسید.

پوست‌وسالامبور ورووده

بازار مواد جلدینه وروده درهفته گذشته بهتر از هفته های‌قبل بود ومعاملات‌اخیر شوروی روی پوست بزی وسالامبوربزی رونق‌بیشتری باین محصول داد، قیمت پوست بزی ترهرجلد ۱٫۹۰ دلار وسامبور هرجلد۲٫۵۵ دلاربه‌شوروبهافروخته شد. همچنین مقدار قابل توجهی سالامبور گوسفند به امریکا صادر شد و بقرار اطلاع اخیرا نیز مقداری سفارش خرید رسیده است . روی انواع روده گوسفندی و بزی‌نیز معاملات قابل‌توجهی انجام گرفت ومقدار صدور این محصول بخارج‌ازکشور خاصه به‌آلمان فدرال بیش از مدت مشابه سالهای قبل بوده است .

دانه های روغنی

زمینه دانه های روغنی کم است واخیرا نیزمقداری کنجد از افغانستان وارد کشور شده و درکیلوئی۵۲ تا۵۵ ریال معامله شده است قیمت گنجد شمالی کیلوئی ٦۵ ریال و جنوبی ٥٤ تا ٥٦ ریال قیمت دارد بزرگ معمولی کیلوئی ۲۵ ریال‌و سرت‌کرده کیلوئی ۳۰ ریال است، کرچک نیز درکیلوئی ٤٦ ریال معامله شد.

فروش چند پارتی زیره

بازار زیره سبز در این هفته از رونق محسوسی برخوردار شد و روی‌چند پارتی جهت صدور به‌برخی از کشورهای عربی وشیخ نشینهای خلیج فارس‌معامله شد وهمچنین یک پارتی به‌ژاپن به‌قیمت هرتن۱۰۸۰ دلار ویک پارتی به امریکا هرتن ۱۱۰۰ دلار معامله‌شد.

نوسان قیمت برنج

قیمت برنج دمسیاه در هفته گذشته حدود کیلوئی ۲ تا ۳ ریال ترقی کرد و قیمت آن به‌کیلوئی ٦۰ تا ٦۵ ریال رسیدولی مظنه سایرارقام‌برنج‌درهمان‌کیلوئی ۳۲ تا ۵۰ ریال و برنج‌چمپا درکیلوئی ۲۱ تا ۲۲ ریال ثابت ماند.

نخ پنبه و نخ پشم

در حالیکه‌بازار نخ‌پشم (خاصه) هفته گذشته با رکود مواجه شد ومعاملات عمده روی آن کمتر انجام گرفت بازار نخ بقچه بهتر شد، خاصه‌روی نخهای‌نمره ۲۰ وضخیم معاملاتی انجام گرفت .

بازار فرش داخلی گرم خارجی سرد

درحالیکه معاملات روی انواع‌فرش‌باب مصرف‌داخله رونق داشت وقیمتها نیز بالاتراز هفته های قبل بود ولی خرید وفروش روی قالی وقالیچه باب صادرات تنها روی پارتیهای کوچک انجام میگرفت و مقدار صادرات فرش کماکان کمتر ازمدت مشابه درسال‌گذشته است .

اطلاعیه بانك مرکزی ایران

درمورد

فروش اوراق قرضه

در روز شنبه پانزدهم آذر ماه ۱۳۵٤ از محل موجودی بانك مرکزی ایران‌اوراق قرضه دو ساله‌بابهره ۹ درصد ، سه ساله با بهره۵ر۹ درصد ، پنجساله با بهره ۱۰ درصدوهفت ساله‌بابهره ۵ر۱۰ درصد درسال برای فروش به عموم عرضه‌میگردد .

بهره‌اوراق قرضه‌دولتی ازمالیات بردرآمدمعاف‌میباشد

علاقمندان بخرید اوراق قرضه می توانند در روز شنبه مذکور به بانك ملی ایران و یا هر یك از بانکهای‌اعتبارات، ایرانشهر ، ایران‌و انگلیس ، ایران و خاورمیانه ، ایرانیان ،بازرگانی ، بین‌المللی ،پارس ،تجارت خارجی ، تجارتی ایران وهلند، تهران ، رفاه کارگران، سپه، شهریار ، صادرات ، صنایع ، عمران و کشاورزی که عامل فروش وباز پرداخت اصل و پرداخت بهره اوراق‌قرضه‌میباشندمراجعه‌نمایند.

بورس

● تازه‌ترین نمودار میانگین بهای سهام دربورس نیویورک بدین شرح اعلام شده است :
سهام صنعتی ۰٫۸۸ واحد تنزل کرده ، و به ۵۲٫۳۸ واحد رسیده است .
سهام حمل و نقل ۰٫٤۷ واحد تنزل کرده و به ۳۱٫۸۰ واحد رسیده است .
● تازه‌ترین نمودار میانگین بهای سهام سی موسسه‌صنعتی وابسته به داوجونز به شرح زیرگزارش شده است :
سهام صنعتی ۱۳٫۱٤ واحد کاهش یافته و به ۸۵۱٫٦۱ واحد رسیده است .
سهام حمل و نقل ۱٫٦٤ واحد کاهش یافته و به ۱٦۸٫۹۲ واحد رسیده است .

تفسیر اقتصادی

مهدی بهشتی‌پور

توانائی تولید بیشتر

در دوشمارهقبل خبری داشتیم پیرامون کاهش صادرات ایران در هشت ماهه سال جاری و افزایش فوق‌العاده واردات در همین مدت . در همین خبر آمده بود که در هشت ماهه سال جاری در مقابل ۸٤۳۲ هزار تن کالای وارده بارزش ٥٤۱ میلیارد ریال فقط ۷۰۵ تن کالای صادراتی (بدون مواد نفتی) بارزش ٤ر۲٤ میلیارد ریال داشته‌ایم ، در صورتیکه در هشت ماهه اول سال گذشته در مقابل ٥۳٤۰ هزار تن بارزش قریب ۲۵۵ میلیارد ریال واردات حدود۱۱۳۲ هزار تن بارزش ۷ر۲٤ میلیارد ریال صادرات داشته‌ایم . از سوی دیگر در هشت ماهه سال جاری در حالی که واردات ۲۸٦ میلیارد ریال بیش از مجموع واردات هشت ماهه سال گذشته بوده صادرات‌ما ، در هشت ماهه سال جاری به نسبت مدت مشابه در سال گذشته مبلغی بیش از ۳۰۰ میلیون ریال کاهش یافته است .

همچنین ٥۹ نوع کالای صادراتی کشور که ازطرف اداره گمرک ایران در نشریه ماهانه بازرگانی خارجی کشور چاپ و منتشر شده است ، نشان میدهد که‌مقدار و ارزش قریب دوسوم از این کالاها در سال جاری نسبت به هشت ماهه سال گذشته کاهش یافته که مهمترین آنها عبارتند از :

خرما ، کشمش ، ترمبار ،بنشن‌ها ، بذرها و تخم گیاهان ، انواع زیره ، محصولات گیاهی ، ریشه شیرین بیان ، انواع کتیرا ، صمغها ، تفاله و کنجاله ،صنایع ظریفه چوبی ، خاک سرخ ، سیمان ، سنگ و مصالح ساختمانی ، نمک و مواد معدنی ، کاشی و سرامیک ، خاویار ، پشم و کرک ومو ، انواع‌پوست ، چرم ،فرش دستباف و گلیم ، پارچه پشمی ، روغن های ئیدروژنه خوراکی ، کنسرو مواد غذائی ، نوشابه های الکلی و غیر الکلی ، گلیسیرین ومواد شیمیائی ، ظروف واشیاء خانگی ، بخچال برقی ، کولر چراغ گاز ، آبگرمکن ، اشیاء و لوازم برقی صنایع ظریفه فلزی و چند نوع محصولات کشاورزی و فرآورده های صنعتی دیگر .

و اما قریب یک سوم از کالا های صادراتی‌کشور، در هشت ماهه اول سال جاری نسبت‌به‌مدت مشابه‌سال گذشته افزایش یافته که عبارتند :از پنبه ، لینتر میوه های خشک ، برنج . گیاهان داروئی و صنعتی ،کلوخه های کافی فلزی ، ماهی ، میگو ، انواع روده ، ملبوس، پارچه های‌پنبه‌ای و الیاف مصنوعی، کفش ، بیسکویت و شکلات ، پودر لباس شوئی ، وسائط نقلیه ، گاوو گوسفند و بعضی از کالا های دیگر . وقتی به مقامات مسئول در بخش عمومی و خصوصی در موردکاهش صادرات اعتراض میشود، بسیاری از آنها مهمترین عامل این کاهش را افزایش مقدار مصرف انواع کالاها، بخصوص افزایش مقدار مصرف مواد غذائی در داخل کشور میدانند و حتی بعضی از آنها معتقدند که باید صدور برخی کالاها نیز ممنوع شود ، کما اینکه دردو سه ساله اخیر صدور چند نوع کالا ممنوع و یامحدود به اجازه از طرف وزارتخانه های بازرگانی ، کشاورزی و اقتصاد شده است . در صورتی که لیست این کالاها نشان میدهد که اگر حتی در همین سه ، چهار ساله‌اخیر مختصری بیش از آنچه در راه توسعه صادرات وقت صرف شده به تولیدات کشور توجه میشد مسلما می- توانستیم از کاهش صادرات بسیاری از کالا ها منجمله مواد معدنی ، مواد شیمیائی ، صنایع ظریفه‌ومحصولات صنعتی جلوگیری کنیم .

مابارها نوشته‌ایم که در پنج شش ساله اخیر در جهت توسعه صادرات اقدامات چشمگیری شده وبرنامه‌های دراز مدتی نیز در دست اجراست که موفقیتهایی نیز دربرداشته است ولی متاسفانه چنانکه در مقدمه این مقاله گفته شدبعضی از مقامات مسئول بموازات افزایش مصرف داخلی بعضی از کالاها کمتر به لزوم افزایش تولید آنها توجه داشته‌اندمانند تولیدات پتروشیمی ومواد شیمیائی.

آمار بازرگانی خارجی ایران نشان میدهد که درسال ۱۳۵۲ صادرات فرآورده‌های صنایع شیمیائی و صنایع وابسته به آن در حدود ٦۲۹ زار تن به‌ارزش ۱۹۲٤میلیون ریال بوده و در سال ۱۳۵۳ صادرات این محصولات قریب ٥۱۲ زار تن بارزش ۲۵۵۰ میلیون ریال بوده است، ونیز، در هشت ماهه سال جاری مجموع صادرات گلیسیرین و مواد شیمیائی قریب ۱۱۸٫۳ هزار تن بارزش ٤۲۰ میلیون ریال بوده در صورتیکه مجموع صادرات این محصولات در هشت‌ماهه سال گذشته ٤۳۹هزار تن به ارزش۱۵۷۹ میلیون ریال بوده است .

ما مواد اولیه مورد احتیاج صنایع پتروشیمی را که نفت است به‌مقدار کافی در دسترس داریم و میدانیم که‌از نفت میتوان بیش از ۷۰ هزار نوع کالاهای خوراکی ، پوشاکی، ساختمانی و غیره تولید کرده با سرمایه‌گذاری‌در این رشته که البته مقداری هم تاکنون شده، نه‌تنها مقدار زیادی از تقاضای بازارهای داخلی را در زمینه پوشاک،مواد غذائی و مصالح ساختمانی میتوان تامین کرد، بلکه میتوان هرساله مقدار قابل ملاحظه‌ای از محصولات پتروشیمی را به‌بسیاری از کشورها صادر کرد.

ما اگر در چند ساله اخیر آنطور که باید و شاید متوجه افزایش مقدار مصرف داخلی و کمبود بعضی‌از کالاهای صادراتی میشدیم میتوانستیم در رشته پتروشیمی بیشتر از امروز سرمایه‌گذاری کنیم و بطور مثال قطعات ساختمانی تولید شده از مواد پتروشیمی و محصولات میانه‌کار وفرآورده‌های نمائی، میتوانست بزرگترین رقم صادرات ما را بعد از نفت تشکیل دهد و مقدار زیادی از مصالح ساختمانی مورد احتیاج کشور را نیز از همین محصولات تامین شود.

بحث امروز ما در این زمینه بدرازا کشید ، امیدواریم در شماره‌ای آینده روی بعضی از محصولاتی که امکان صادرات‌آن‌حتی درشرایط فعلی‌به‌مقدارزیادی هست‌بحث کنیم.

سدرضاشاه کبیر

شاهنشاه آریامهر در سفر به جنوب‌ازپیشرفت عملیات ساختمانی سد رضاشاه‌کبیر دیدن فرمودند سد رضاشاه‌کبیر بمنظور استفاده کامل از رودخانه های این‌استان و برای کمک به توسعه کشاورزی و تامین نیروی برق مورد نیاز صنایع سریع‌الرشد این استان ساخته میشود، این‌دومین سدیست که برروی رودخانه کارون احداث میشود . اولین سد ، سد محمد رضاشاه پهلوی است که چندسالی است مورد بهره‌برداری قراردارد.

سد رضاشاه کبیر در ٥٥ کیلومتری شمال‌شرقی‌مسجدسلیمان ودر فاصله ٤۹۰ کیلومتری طول رودخانه کارون نسبت به مصب‌آن درخرمشهر قراردارد .

سد رضاشاه کبیر به چهار ژنراتوروتوربین‌تولیدبرق‌مجهزخواهد شد و سالیانه یک میلیون کیلووات برق تولید خواهد کرد و ۳۸۰هزار هکتار اراضی شمال‌وغرب شوشتر (گتوند - عقیلی - دیمچه) را تامین خواهد کرد، بااحداث این سد علاوه برتامین برق ارزان آب مورد نیاز کشاورزی در تابستان تامین خواهد شدوخسارات ناشی از طغیانهای فصلی رودخانه بحد اقل خواهد رسید .

مشخصات فنی :

سد رضاشاه کبیر از نوع بتونی دوقوسی باارتفاع ۲۰۰متر است . طول تاج سد ۳۸۰مترو حجم مخزن آب آن ۱۱۰۰ میلیون متر مکعب‌است- عملیات ساختمانی سد رضاشاه کبیر درزمستان سال ۱۳٤۸ توسط دو شرکت‌ساختمانی فرانسوی وایرانی شروع شد ودر حال حاضر عملیات بتون‌ریزی سد ریزی سد تقریبا خاتمه‌یافته است. بتون‌ریزی سرریز نیز بطور کلی تکمیل شده وبتون‌ریزی سر بدنه سد و نیروگاه آن نیز در شرف اتمام است . تاکنون بیش‌از ٦ر۱ میلیون متر مکعب بتون‌درساختمان سد بکاررفته است .

کارهای نصب ژنراتورها جریان دارد و نصب اولین ژنراتورپایان یافته و سه‌ژنراتور دیگر به ترتیب وبزودی خاتمه خواهد یافت . همچنین کارهای‌ساختمانی‌قسمتهای مختلف طرح آبیاری گتوند نیز بسرعت جریان دارد و مجموعا بیش‌از پنجاه درصد پیشرفت‌کرده است .

بخاری‌های اونیورسال امروز با کپسول ، فردا با گازطبیعی

به خیابانهای تهران توجه کرده‌اید؟
شرکت ملی‌گاز ایران بسرعت مشغول لوله‌کشی اصلی‌گاز در خیابانهای تهران است وبزودی تهران نیز چون پایتخت‌های مدرن و مشهور دنیا از لوله‌کشی‌گاز برخوردار خواهد شد.
شما که قصد خرید بخاری دارید چرا بخاریهای گازسوز اونیورسال را انتخاب نمیکنید.
بخاریهای گازسوز اونیورسال قابل تنظیم با گاز طبیعی و مایع است؛
یعنی امروز با کپسول معمولی گاز کار میکند و فردا با گازطبیعی.
بخاریهای گازسوز اونیورسال با طراحی زیبا و تکنیك برتر ،
مجهز به پیلوت و شیر اطمینان در انواع مختلف.

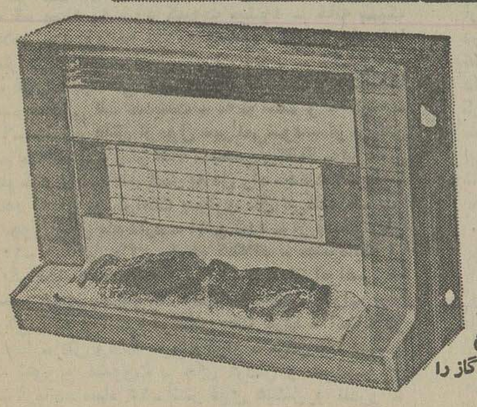

مطابق استاندارد ایران
مجهز به ترموکوپل که در مواقع
اضطراری بطور خودکار جریان گاز را
قطع میکند

G.A.M.A
Universal
اونیورسال پیشرو صنایع گازسوز در ایران
شرکت سهامی اونیورسال نارمك خیابان ۴۰ - تلفن: ۴-۷۹۶۰۰۱
نمایشگاه‌اونیورسال - خیابان تخت‌طاووس شماره ۲۵ تلفن۸۳۵۲۹۸

بخاری‌گاز سوز ثابت اونیورسال مدل-۴۲۰ بانمای قشنگ شومینه‌وقاب تمام چوب که‌جلوه فوق‌العاده‌ای به اتاق‌شما میدهد.

تاسیسات سونا

شما هم میتوانید در منزل خود سونا داشته باشید
اگر چه منزل شما کوچک باشد
سونا ((برای ویلاها ، هتل ها و سالنهای زیبائی))

شرکت ایران اکتیو
دوراهی یوسف آباد خیابان محمد رضا شاه شماره ۱
تلفن ۸ و ۶۲۴۶۰۷

شیر، روی تیغهٔ آجری!

احمد احرار

پستچی محله ما اصلا زنك نمیزند. بالا رفتن از پله را هم دوست ندارد. نامه ها را همان دم در پای پله ها میریزد، دیگر موکول است به شانس و تصادف که نامه‌یی بدست صاحبش برسد یا زیر پای دروهمسایه از بین برود.

باید از بخت خودم ممنون باشم که درهرحال نامه آقای سعید جهانشاهی شهردار خوی مشمول سرنوشت نامه‌های به‌مقصد نرسیده واقع نشد و در آخرین ساعات که میخواستم موضوع دیگری را عنوان مقاله این هفته قرار دهم توفیق زیارت دستخط ایشان دستداد. راستش، غیر ازمن، جمعی دیگر از علاقه‌مندان به‌ماجراهای قهرمانی هرشب ستون‌های روزنامه را میکاوند که ببینند کارمبارزه شهردار وانجمن شهر خوی به کجا انجامید. درین عصر «تنش زدائی» که امر برتسلیم ورضا دائر است و حتی دون‌کیشوت فقید هم اگرسر از خاک‌برمیداشت ترجیح میداد باآسیاهای بادی کناربیاید و آردش را بپزد والکش را بیاویزد، خبرهای جنگی از هر جا برسد هیجان‌انگیز است. خواه از جبهه جنگ آنگولا، خواه از مصاف دست‌چپی‌ها و دست راستی‌های لبنان، خواه از عرصه رزم شهردار وانجمن شهر خوی.

باری، آقای سعید جهانشاهی درنامه محبت‌آمیزی خطاب به اینجانب مرقوم داشته‌اند: «فی‌الحال جنگ مغلوبه‌است. بااینکه مصوب انجمنی که برخلاف‌قانون باشد قابل اجرا نیست، در تمثیل این انجمن و من شهردار که یازده سال پیش در این شهر فرماندار بودم و چون‌خدمتی مردم ندیده‌اند اندک تحرک خدمتگزار بزرگ جلومگر شد، باسوگند تلفنی به‌قول وظائف شهرداری دعوتم‌کرده‌اند ولی...».

این‌نامه را آقای سعید جهانشاهی روی کاغذهای مارکدار شهرداری خوی نوشته وبعنوان شهردار خوی امضاء کرده‌اند که نشان میدهد هنوز دستشان به کاغذ های شهرداری میرسد. نمیدانم آن اتاق‌در شکسته شهرداری هم کماکان در تصرف ایشان است یاخیر؟ در هرحال، ضمن مطالعه مرقومه آقای جهانشاهی، بنده برای اولین‌بار چشمم به‌علامت شهرداری خوی نیز روشن شد. این علامت ظاهرا شیر شمشیر بدست خودمان را نشان میدهد که خورشیدش را از دست داده و روی یک تیغه آجری طوری قرار گرفته که من نفهمیدم خوابیده است یا دارند رویش تیغه میکشند.

شهرداری خوی

آقای جهانشاهی عزیز! اگر من بجای شما بودم در مقام شهرداری، اول یک فکری بحال این شیر بیچاره میکردم. طبق مرقومه خودتان جنابعالی در سال ۱۳۲۱ دانشکده حقوق را تمام کرده و پانزده بار سابقه فرمانداری دارید، بنابراین لابد بهتر از بنده میدانید که در ازمنه‌قدیم شیر ما خفته بود وبعدها وقتی‌دولتمان تصمیم گرفت آنرا از حال خفته بحال ایستاده درآورد، بامکاتبات اعتراض‌آمیز دول خارجه روبروشدیم چه، ممالک قدرتمند آن زمان حاضر نبودند این‌شیر را در حالت ایستاده برسمیت بشناسند.

حالا بعدازآنهمه مرارت، معلوم نیست کدام شیرپاک‌خورده‌یی‌در دستگاه‌شهرداری خوی هوس کرده است شیر را از زحمت حمل خورشید معاف کند و از سرنوآن را بخواباند، آنهم کجا؟ روی یک‌تیغه

بقیه درصفحه ۲۲

ستارهٔ بخت شما

- فروردین - با همکاران و دوستان قدیمی ملاقات می‌کنید - برای یکنفرکارمفید وخیری انجام‌میدهید.
- اردیبهشت - در کارهایتان موفق می‌شوید و احتیاج به پشتیبانی کسی ندارید در مقابل دیگران گذشت بیشتری نشان می‌دهید.
- خرداد - با شخص مورد علاقه‌تان در مورداختلافات خود به تفاهم میرسید - اشتباه کوچکی مرتکب می‌شوید.
- تیر - یک واقعه جالب و غیرمنتظره شما را تحت‌تاثیر قرار میدهد به یک مهمانی و یا محفلی از دوستان دعوت می‌شوید.
- مرداد - بجای غمخوردن برای گذشته بیشتر تلاش و کار کنید. در محیط خانواده آرامش سابق را باز می‌یابید.
- شهریور - در مورد اموری که بشما محول است دقیق‌تر باشید - محبوبیت شما در میان فامیل بیشتر می‌شود.
- مهر - احساسات واقعی خود را از همسر یا شخص مورد علاقه‌تان مخفی نکنید - مسئولیت‌های تازه‌ای بشما واگذار می‌شود.
- آبان - درباره برنامه‌و هدفی که‌دارید بادیگران‌مشورت کنید - به خانواده وفامیل بیشتر نزدیک می‌شوید.
- آذر - دگرگونی وتحول جدید کاملا بنفع‌شما تمام خواهد شد- ازابراز دوستی بدیگران زیاده‌روی می‌کنید.
- دی - تغییرات کوچکی در زندگی خصوصی شما پیش‌بینی میشود- تندخوئی شما موجب رنجش همسر یا شخص مورد علاقه‌تان میشود.
- بهمن - موضوعی که از مدت‌ها پیش ذهن شما را به خود مشغول داشته مرتفع میشود - به‌سفری کوتاه می‌روید.
- اسفند - موقعیت بسیار خوبی درانتظار شماست باید بکوشید تا مشکلی را که قبلا داشته‌اید از میان بردارید.

جدول

جدول عادی شماره ۹۲۰۸

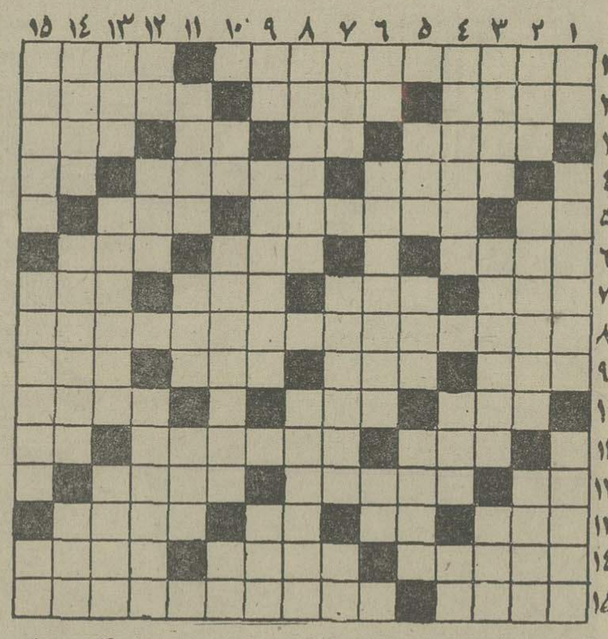

افقی:
۱- مشهورترین نویسنده انگلیسی که سالهای جنگ دوم را در هندگذراند و کتاب وفای زن از آثار اوست - جای پا در کنار زین اسب ۲- صورتی همچون عروس چمن دارد - زمین بی‌آب و علف - دوست دانا را چنین دانسته‌اند۳-پارچه‌ایکه بر روی زخم می‌بندند - طایفه ایرانی- راز - از برجهای فلکی ٤- معشوقه خارجی - وقت زیادی از خانم صرف آن میشود - فاصله را میرساند ٥- بلی به زبان انگلیسی - از عروسان چمن در فصل بهار - فعلا که رو به سردی‌میرود ٦- اشاره به روی چیزی در دوردست می‌کند- از کشورهای عربی - دلاک از تن میگیرد ۷- جای آرامش خاطر - چندتا امت - درخت انگور - فلز گلوله ۸- از شاعران قرن دهم که‌به سبک هندی شعرمی‌سرود مداح دربار اق قویونلو بود ۹- از کلمات ندا - کاسه بر میدارد - در خوبیش شک نکنید- جوی آب۱۰-از احجام هندسی - بهربادی می‌لرزد - چهره‌ای چون قرص‌قمر دارد ۱۱-نومیدی - بستگی‌و پیوستگی داشتن- از آثار خستگی است ۱۲- گوشت در لفظ اذری - زمانی خانمها به چهره می‌زدند - سهل‌است وچه ازاین بهتر ۱۳- چوپان از آن نگهداری‌می کند - رودی در اروپا - زبان موسیقی - شهر های عربی۱٤- از شهرهای آذربایجان که در وسط است- یقین و اعتقاد - از کشور های همسایه ۱۵- بادش سردردمی‌آورد و باعث طول کشیدن سرماخوردگی میشود- از نویسندگان معروف فرانسوی که بینوایان از او خیلی معروف شد.

عمودی:
۱- دروفاداری ضرب‌المثل است - با یتیم فرقش چیست؟ در میخانه کار می‌کند ۲-رودی در اروپا - تاجران دارند - پاک و پاکیزه ۳- هرکس به نوعیش پای‌بند است - زمانی نوعی پیاز بود - سرسرا ٤- کاشف اشعه مجهول - خزنده خوش خط و خال - عددیست ٥- مته برقی - گاهی به دلمی زند - در قرآن مجید است ٦- حرارت افزون بدن - از جهات اربعه - ریشه ۷- دارائی است وثروت - مرغ‌خانگی - علامت نداشتن ۸- از آثار جنگ است - آنچه باعث تالم خاطر شود ۹- اگر - از موسیقدانان مشهور دوره ساسانی - میوه مرکب دراصطلاح گیاه شناسان ۱۰- پسوندیست - صبر و قرارش نیست - صورت ۱۱- زشت و بد منظر - حرفی در زبان انگلیسی - مهره‌ای در شطرنج۱۲- واحدی در وزن- از قدیمی ترین شهرهای ایران - همیشه باعث ازدیاد معلومات شده۱۳-حالت قبل از بیهوشی - اثری‌است از صادق هدایت- مرد هرگز نمی‌زند ۱٤- امر به نرفتن می‌کند - از گلهای‌زیباکه نامی خوب ندارد - سگ در لفظ خارجی ۱۵- مغزش گاهی تلخ از آب درمی‌آید - زمانی قسمتی ازخانه اعیان و اشراف بود - پرنده خوش‌پر.

حل جدول شماره ۹۲۰۷

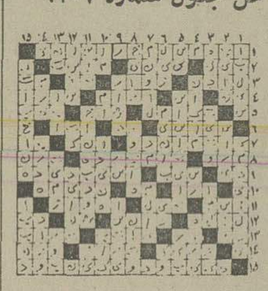

جدول ویژه شماره ٥٦٨

افقی:
۱- از معروفترین کوههای افریقا - همیشه باعث فلج شدن اقتصاد شده ۲- پخته که شود کمپوت میشود - خانه بسبک گیلانی - غلامی بود ورابعه دل به عشقش سپرد و ماجراها آفرید ۳- شتر بی‌کوهان - لباسی برتن ندارد - شکوه - نویسندمکتاب قراردادااجتماعی ٤-شاهراه - حوادث و پیشامدها - علامت صفت تفضیلی ٥- عددیست - نه نواست و نه کهنه - بانک جرس ٦- چشم و دلش از پول سیر نمی‌شود - از بزرگان بجا مانده - بت ۷- به‌دور از گناه - بخس برگشته - در مقابل شطرنج قد علم کرد - شجاعان کمتر به دل راه میدهند ۸- عارف نامی قرن پنجم که از او کرامات بسیاری نقل می‌کنند ۹- پدر پدر - شکلی چون هلال ماه دارد - اهلی شده - از ضمایر زبان عربی است ۱۰- عصبانی مزاج را هم گفته‌اند - حشره‌ایکه از سمجی‌اش دیگر گذشت - نخاله آرد ۱۱- یخ- از امراضی که برگلو می‌افتد و برای پسربچه‌ها خطرناک است - شراب برنج ۱۲- اسب ترکی - غم و اندوه در دلش خانه کرده - آستانه در ۱۳- بندگان خدا - مثل ومانند - گلیم دراز - مرض وبا درزبان خارجی ۱٤- شور و مشورت - جای گردش و هواخوری شهرنشینان - فرمانده سپاه ۱۵- شتر قوی هیکل و تندرو - سردار مشهور سپاه ایران در دوران یزدگرد سوم که با اعراب می‌جنگید.

عمودی:
۱- ناچیز - یکی از خدمت کنندگان در پست و تلگراف - از انواع شیشه است ۲- شب در لفظ تازی - آب که ببیند گاز تولیدمی‌کند و باعث انفجار میشود - آهستگی در کار ۳-آرام- از اسارت عقل آزاد است - صندلی سنگی ٤- سورچران مدام دربی رفتن به آنست - چربی گوشت - از علامات جمع ٥-حرف تصدیق - نیک‌بختی - اصلاح فیلم عکس ٦- منقار - شاعر و دانشمند بنام دوره سلجوقی که در نیشابور آرام گرفته -دباغی کردن پوست ۷- ظلم وستم - اندیشه‌ای نیکو ندارد - عقب۸- سپاس و تشکر - بت خانه مشهور هندوستان بود و بدست ابرانیان گشوده شد ۹- قاعده و روش - آنسو - سر سبز و شاداب ۱۰- حرفی در زبان موسیقی - قطره بارانی پرورش‌یافته دردل صدفی - محصول صابون ۱۱- نامه برعرب - بی‌بی در اصطلاح قمارباز - نوعی خار باشد ۱۲- تنهاست - بیماری لکوپیس- زمینی که صاف و مسطح نیست ۱۳- از خط‌های هندسه - برگزیدن - ستاره‌ای در آسمان ۱٤- راهی که درآن بشیمانی نیست - از انواع گوسفند که گوشتی بدمزه دارد - حرف ندا ۱۵- صلاح‌اندیشی - راه‌آهنش سالها قبل درایران بپایان رسید - اثر.

حل جدول شماه ٥٦۷

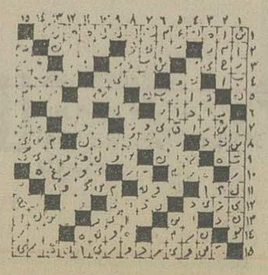

تلویزیون

برنامه‌های تلویزیونی زیر از طرف سازمان رادیو تلویزیون ملی ایران اعلام شده‌است مسئولیت هرگونه تغییر در ساعات و چگونگی برنامه‌ها با آن‌سازمان است.

برنامه اول کانال ۷

پنجشنبه
٤٥-۱٦ برنامه کودکان: گلی ودوستان - سوپرمن- مشاغل - دیده خیال- یکی بود یکی نبود
۱۸-۳۰ اخبار استان
۱۸-٤۰ اورژانس+٤
۱۸-٥۲ اخبار ورزشی
۱۹-۰۰ واریته
۱۹-۳۰ کودیاک
۲۰-۰۰ اخبار
۲۰-۳٥ غریبه
۲۱-۲٥ آقای مربوطه
۲۱-۳۰ بشنو از نی
۲۲-۱۰ فیلم سینمائی:
۲۳-۰۰ مسابقات کشتی آزاد جام آریامهر

جمعه
۱۱-۰۰ کارتون - دختر شاه پریان
۱۱-۳۰ فوتبال
۱۳-۰۰ آیرون‌ساید
۱٤-۰۰ اخبار
۱٤-۲۰ هفت‌روزهفته
۱٤-٤۰ فیلم سینمائی:
۱٦-۱۰ موسیقی ایرانی
۱٦-۳۰ بازداشتگاه کلدیتس
۱۷-۰۰ پخش مستقیم مراسم اختتام مسابقات کشتی آزاد جام آریامهر
۱۹-۰۰ اروپا در یک نگاه.
۱۹-۳۰ فرستاده ویژه
۲۰-۰۰ اخبار
۲۰-۳٥ شو
۲۲-۰۰ آقای مربوطه
۲۲-۰٥ ویرجینیائی
۲۳-۰۰ مسابقات کشتی آزاد جام آریامهر

نیمروز شنبه
۱۲-۰۰ اخبار
۱۲-۰٥ روزهای زندگی
۱۲-۲٥ واریته
۱۳-۱۰ کارآموزان وکالت
۱٤-۰۰ اخبار

برنامه دوم کانال ۹

برنامه بین‌المللی
۱٦-۳۰ اخبار
۱٦-۳۳ توپول موپولی
۱٦-٥٤ دنیای آبی
۱۷-۱٦ سیبرا
۱۸-۱۰ واحد مخصوص
۱۹-۰۰ اخبار

برنامه عادی
۱۹-۱٥ موسیقی وتصویر
۱۹-۳۰ اتاق اخبار
۱۹-۳٥ هفت گنبد
۲۰-۱۰ تئاتر روز
۲۱-۰۰ اخبار از برنامه دوم
۲۱-۳۰ سلطان صاحبقران «قسمت پنجم»
۲۲-۱۰ سریال سینمائی: مک‌میلان و همسرش

جمعه
برنامه بین‌المللی
۱٦-۳۰ اخبار
۱٦-۳۳ انتظار بزرگ
۱۷-۰۰ فیلم کوتاه
۱۷-۰۷ فیلم سینمائی «برفهای کلیمانجارو»
۱۹-۰۰ اخبار

برنامه عادی
۱۹-۱٥ موسیقی و تصویر
۱۹-۳۰ دنیای رام نشده
۱۹-٥۰ جشن هنر
۲۰-۳۰ دختر استنتائی
۲۱-۰۰ اخبار از برنامه دوم
۲۱-۳۰ فیلم سینمائی

تلویزیون امریکا

۱٦-۳۰ تازه‌ها
۱٦-۳٥ اخبار
۱٦-٤۰ رئیس فرانسوی
۱۷-۰٥ آمریکا
۱۷-٥٥ آگهی
۱۸-۰۰ اخبار
۱۸-۰٥ یادداشت برنامه‌ها
۱۸-۱۰ اطلاعات ویژه
۱۸-٤٥ فیلم سینمائی
۲۰-٤۰ پری‌میسن
۲۱-۱۰ دنیای جاناتان
۲۱-۳۰ هتل بالتیمور
۲۱-٥٥ آگهی
۲۲-۰۰ اخبار
۲۲-۰٥ فیلم سینمائی
۲۳-۲٥ سیرک وحشت

جمعه
۹-۰٥ خیابان سسام
۱۰-۰۰ فستیوال کارتون
۱۰-۳۰ آرزوئی بکن
۱۰-٥۰ کمپانی برق
۱۱-۲۰ موسیقی و حرفهای گفته شده
۱۱-٤٥ قلب مقدس
۱۲-۰۰ نورمن وینسنت
۱۲-۲٥ تازه‌ها
۱۲-۳۰ برنامه ورزشی
۱٥-۲٥ فیلم سینمائی
۱۷-۰٥ اطلاعات ویژه
۱۷-٥٥ آگهی
۱۸-۰۰ اخبار
۱۸-۰٥ یادداشت برنامه‌ها
۱۸-۱٥ بازمانده وحشیها
۱۸-٤۰ همه فامیل
۱۹-۰٥ فیلم سینمائی
۲۰-٤۰ برادران اسماتر
۲۱-۳۰ مش
۲۱-٥٥ آگهی
۲۲-۰۰ اخبار
۲۲-۰٥ شو امشب
۲۳-۱۰ کشتی

فردا در جشنواره جهانی فیلم

تالار رودکی:
★ **جشنواره جشنواره‌ها**
ساعت ۱۰- برپله‌های قدیمی - ساخته‌ی مائورو بولولنینی (ایتالیا).
ساعت ۱۳- خیابان هستر ساخته‌ی جوآن میکلین سیلور (آمریکا).
مسابقه
ساعت ۱٦- هوس - ساخته‌ی والترهوگوکوری (برزیل)و فیلم کوتاه هدیه‌ای بخودمان.
ساعت ۱۹- تولدی دیگر برای پیتر براود ساخته‌ی جی.لی، تامسون (آمریکا) فیلم کوتاه گامهائی بسوی خورشید.
نمایشهای ویژه
ساعت ۲۲- برادر یک صناری داری؟ ساخته‌ی فلیپ مورا (انگلستان)
★ **سینما رادیوسیتی: تکرار جشنواره جشنواره‌ها**
ساعت ۱۰ و ۱۹- لنی - ساخته‌ی باب فاس آمریکا.
ساعت ۱٦ و ۲۲- سرزمین موعود - ساخته‌ی آندری‌وایدا (لهستان).
ساعت ۱۳- تکرار نمایشهای ویژه - جیمزدین.
★ **سینما پارامونت: تکرار مسابقه**
ساعت ۱۰و۱٦- مسیح- ساخته‌ی روبرتو روسلینی(ایتالیا) و فیلم کوتاه وبا
ساعت ۱۳و ۱۹-انتظارهای طولانی‌ساخته‌ی ایمره‌جیونجیوشی (مجارستان)
ساعت ۲۲- تکرار نمایشهای ویژه - جیمزدین.
★ **سینما گلدن سیتی:**
ساعت ۱۰و۱۳ و ۱٦- ویژه نمایش فیلمهای تروفو - دختر زیبائی مثل من
ساعت ۱۹و ۲۱- ویژه نمایش فیلمهای آنتونیونی - آگراندیسمان.
★ **سینما پولیدور:**
ساعت ۱۰و۱۳و۱٦- ویژه نمایش فیلمهای چارلی چاپلین - لایم لایت.
ساعت ۱۹ و ۲۱- ویژه نمایش فیلمهای آمریکای لاتین - بمب - ساخته‌ی جولیو سزار مارمول (ونزوئلا)
ساعت ۱٦- هوس - ساخته‌ی والد
★ **سینما سینه موند**
ساعت ۹و ۱۱- ویژه نمایش فیلمهای فیلمسازان آینده ایران.
ساعت ۱۳و ۱٥- جنگ فیلمهای کوتاه ایرانی
ساعت ۱۷و ۱۹و۳۰ و ۲۲- چشم‌انداز سینمای هنر و تجربه - مواجهه- ساخته‌ی رولف لیسی ((سوئیس)

شهرشراب

گیراترین اثر سینمای ایران که‌نمایش‌آن‌بدون‌شك‌موفقیتی همراه خواهد داشت

ازجمله فیلمهای جالب‌فارسی که در دیماه شاهد تماشای‌آن خواهیم بود فیلمیست گیرا و دلچسب‌که «شهرشراب» عنوان آن میباشد وتوسط فتح‌اله منوچهری تهیه و کارگردانی شده است.

منوچهری که سالهاست در سینما تجربه اندوخته و اولین ساخته‌اش فیلم رنگی ریتمیک «خانم خانمها» بوده این باربا داستانی آموزنده و کادری مجهز از مشهورترین هنرمندان کشور اثری را به‌اتمام رسانیده که بدون شک نمایش آن با موفقیت توام خواهد بود. در شهر شراب که امور توزیع و پخش‌آن بعهده سازمان‌سینمائی چهارنام‌میباشد فخری‌خوروش، مرتضی عقیلی، آرمان، هاله، فرزانه، پروین ملکوتی، فرهاد حمیدی و بهرام وطن پرست شرکت دارند و مزینانی آنرا فیلمبرداری کرده است.

منوچهری تاچند روز دیگر صحنه برداری از سناریوی تازه‌ی خود را بنام «وقتیکه آسمان بشکافد» باشرکت‌جمشید مشایخی، فخری خوروش و گروهی دیگر از نام‌آوران‌سینما در نواحی شمال آغاز خواهد کرد.

تحقیقی در مسائل کلامی
تالیف
دکتر اسعد شیخ‌الاسلامی
ناشر
مؤسسهٔ انتشارات و چاپ دانشگاه تهران
مراکزفروش: فروشگاه شماره ۱ خیابان غربی دانشگاه (۲۱آذر) فروشگاه شماره۲ خیابان شاهرضا ایستگاه‌لاله‌زار

کاشی سندی
پیشرو صنعت سرامیک ایران

آگهی دعوت مجمع عمومی فوق‌العاده
ازکلیه شرکاء شرکت سهامی خاص ملاوی دعوت می شود که روز چهارشنبه دهم‌دیماه ۱۳٥٤ساعت پنج بعدازظهر در محل شرکت حضور بهمرسانند.
دستور جلسه: انتخاب هیات مدیره‌و بازرسان شرکت
شرکت سهامی خاص ملاوی

عروسی ۱۴۹ ریال
فیلمبرداری رنگی ♡ تشریفات بی‌نظیر استقبال ♡
دیسکوته استریوفونیک ♡ سالن‌های مجلل ♡
همگی مجانی ♡ تلفن: ٦٦٣٦٣٥

در آستانه ژانویه سال ۱۹۷٦
طراحان مشهور فرانسوی آخرین پدیده های مدرا دریازهمین
جشنواره مد گلبانگ
این جمعه هتل اوین
هدیه‌ای از شهرام بهارمست بنیانگذار فستیوال نمایش مد درایران
از ناهار بدون دریافت ورودیه باهنرنمائی تاپ موزیك طوفان
تلفن رزرو میز ۲۹۲۹۰۰

ماشین حساب شارپ باضمانت ۱۰ساله
فروشگاه انواع ماشین حساب شارپ خیابان نادری چهارراه یوسف‌آباد مقابل وزارت بهداری تلفن ٦٦۱۹٤۳ البرز آ-۳۷۹۸۷

سینما کسری: بند بیاز

برنامه سینماها

تماشای فیلمهائی که با علامت (×) مشخص شده برای اشخاص کمتر از ۱۸ سال ممنوع است

★ **اژدهای یک‌چشم - سینماسکوپ - رنگی**
سهیلا (۳۱٦٤۲٤) ۳۰ر۱۰-۳۰ر۲-۳۰ر٤-۳۰ر٦-۳۰ر۸
پلازا (٤٤۲٥٥) ۱٥ر۱۱-۱٥ر۳-۱٥ر٥-۱٥ر۷-۱٥ر۹
مراد (۷٥۳۳۸۲) ۹-۱۱-۱-۳-٥-۷-۹
ری (٥۲۲٥۷۸) ۱۰-۱۲-۲-٤-٦-۸
★ **(×) استیسی - رنگی - آن‌راندال- آنیتافورد**
ونک (٦۸٤۱۱٦) ۱۱-۲-٤-٦-۸-۱۰
★ **اسم شب- رنگی- جیمزکان**
شهرقصه (٦۲۷۲۹۰) ۱۱-۲-٤-٦-۸-۱۰
★ **ارکیده خونین - رنگی - سینماسکوپ**
آریا (۳۱۹۸۸٤) ۹-۱۱-۱-۳-٥-۷-۹
★ **بندباز - رنگی - برت‌لنکستر**
کسری (۸۲٦۹۳۹) ۳۰ر۱۰-۲-٤-٦-۸-۱۰
★ **(×) باکره گناهکار - رنگی - لائورا‌آنتونلی**
آتلانتیک (٦۲۷۱۷۱) ۱٥ر۱۱-۳۰ر۱-۳۰ر۳-۳۰ر٥-۳۰ر۷-۳۰ر۹
★ **برای هرمشت یک دلار - آتش‌افروز**
ستاره (٥۳۹۷۲۱) ۹-۱۱-۱-۳-٥-۷-۹
★ **پرستار خصوصی - رنگی - اگوستینابلی**
ریولی (۷٥۷۷۷۷) ۳۰ر۱۱-۳۰ر۱-۳۰ر۳-۳۰ر٥-۳۰ر۷-۳۰ر۹
★ **پیروزی یک قهرمان - جعفر و گلنار**
آسمان‌آبی (۳٤۱٦٦۸) ۹-۱۱-۱-۳-٥-۷-۹
★ **چشم‌انتظار - بیک‌ایمانوردی- مرجان**
اونیورسال (۹۲٦۹٥۳) ۱۱-۱-۳-٥-۷ر۱٥-۳۰ر۹
پاسیفیک (۷٥۳۳۱۱) ۱٥ر۱۱-۳۰ر۳-۳۰ر٥-۳۰ر۷-۳۰ر۹
ایران (۳۱٦۳٥٤) ۳۰ر۱۰-۳۰ر۲-۳۰ر٤-۳۰ر٦-۳۰ر۸
ساینا (۳٥۲٤٤۲) ۱۰-۱۲-۲-٤-٦-۸-۱۰
تیسفون (۹٥۸۸۸۲) ۹-۱۱-۱-۳-٥-۷-۹
رنگین‌کمان (۷٥٦۷٦۰) ۹-۱۱-۱-۳-٥-۷-۹
موناکو (۷۹٥٥۹٦) ۹-۱۱-۱-۳-٥-۷-۹
پرسپولیس (٥۳۸۰۸۱) ۱۰-۱۲-۲-٤-٦-۸
دریا (۳٤۱۷٤٦) ۹-۱۱-۱-۳-٥-۷-۹
کارون (۹٥٥۱٦٥) ۳۰ر۱۰-۳۰ر۲-۳۰ر٤-۳۰ر٦-۳۰ر۸
آستارا (۸۷٤۰۲۲) ۳۰ر۱۰-۳۰ر۲-۳۰ر٤-۳۰ر٦-۳۰ر۸
★ **چهار الکی‌خوش - رنگی - گروه‌زیل‌ها**
شهر تماشا (۹۲۸٦۸٦) ۱٥ر۱۱-۳۰ر۳-۳۰ر٥-۳۰ر۷-۳۰ر۹
★ **حسرت - بیک‌ایمانوردی - سپیده**
مولن‌روژ (۷٥۲۹۲۹) ۱۱-۱-۳-٥-۷-۹
اروپا (۳۰۳۱۷۹) ۳۰ر۱۰-۳۰ر۲-۳۰ر٤-۳۰ر٦-۳۰ر۸
نیاگارا (٦٦٥۳۰۷) ۱۱-۱-۳-٥-۷-۱٥ر۹
میامی (۷٥٤۳۲۹) ۱۱-۱-۳-٥-۷-۱٥ر۹
الوند (۳٥٦٥۳۸) ۱۰-۱۲-۲-٤-٦-۸-۱۰
کیهان (٥٤٦۳٦۰) ۹-۱۱-۱-۳-٥-۷-۹
مارلیک (۹٦۳۱۱٦) ۱۰-۱۲-۲-٤-٦-۸
پارس ۳۰ر۱۰-۳۰ر۱۲-۳۰ر۲-۳۰ر٤-۳۰ر٦-۳۰ر۸
ارانوس (٥۲۷۹۷۱) ۳۰ر۱۰-۳۰ر۲-۳۰ر٤-۳۰ر٦-۳۰ر۸
شهرام (۸٤٤٥٤۹) ۹-۱۱-۱-۳-٥-۷-۹
شرق (٥۳٤۰۲٤) ۱۰-۱۲-۲-٤-٦-۸
سیلوانا (۳٦۳۷۳۷) ۳۰ر۱۰-۳۰ر۲-۳۰ر٤-۳۰ر٦-۳۰ر۸
★ **حقه‌های یک زن خوشگل - رنگی - سیلواکوشینا**
کریستال (۳۱۷٦۷٥) ۱۰-۱۲-۲-٤-٦-۱٥ر۸
★ **خوش بحال پولدارها - رنگی - سیلواناکوشینا**
شهرقشنگ (٤۷۷۷۷) ۱۱-۱-۳-٥-۷-۱٥ر۹
★ **خشم وکینه - رنگی - وی‌نودگانا**
حافظ (۳۹۱۰۷٤) ۳۰ر۱۰-۳۰ر۲-۳۰ر٤-۳۰ر٦-۳۰ر۸
★ **(×) دختری که عشق رانمی‌شناخت- رنگی- اگوستینابلی**
دیاموند (۸۲۸٤۰۰) ٤٥ر۱-۳۰ر۳-۳۰ر٥-۳۰ر۷-٤٥ر۹
★ **دختران مطرود - رنگی - رنی‌باند**
سانترال (۹۲۸٦۸٦) ۱۱-۱-۳-٥-۷-۱٥ر۹
رویال (۸۲۹۷۸٥) ۱۰-۱۲-۲-٤-٦-۸-۱۰
متروپل (۳۱۹٤۱۰) ۹-۱۱-۱-۳-٥-۷-۹
★ **دوست پدرخوانده - کینه‌توزان**
فلور (٥۲۸۰۹٦) ۹-۱۱-۱-۳-٥-۷-۹
★ **ذبیح - بهروز وثوقی - جمشید مشایخی**
آسیا (٤۲۹۰۹) ۱۱-۱-۳-٥-۱٥ر۷-۳۰ر۹
رکس (۳٥۱۸٤۲) ۳۰ر۱۰-۳۰ر۲۰-۳۰ر٤-۳۰ر٦-۳۰ر۸
شهوند (۳٥٤۰٤۰) ۳۰ر۱۰-۳۰ر۲-۳۰ر٤-۳۰ر٦-۳۰ر۸
لیدو (٥٤۱۲۸۲) ۱۰-۱۲-۲-٤-٦-۸
نپتون (۷٦۰۱۳٦) ۹-۱۱-۱-۳-٥-۷-۹
ژاله (۳۰٤۱۲۰) ۳۰ر۱۰-۳۰ر۲-۳۰ر٤-۳۰ر٦-۳۰ر۸
توسکا (٥۳۹٥٤٤) ۳۰ر۱۰-۳۰ر۲-۳۰ر٤-۳۰ر٦-۳۰ر۸
المپیا (۹۲٦۷۹۷) ٤٥ر۱۰-۱-۳-٥-۷-۹
پاسارگاد (۳٤۲۷۸۲) ۹-۱۱-۱-۳-٥-۷-۹
چرخ‌فلک (۹٥۰٥٥۸) ۱۰-۱۲-۲-٤-٦-۸
ناتالی (٥٤٤٥۳٤) ۱۰-۱۲-۲-٤-٦-۸
سیلورسیتی (۲٦۱۲۰٥) ۳۰ر۱۰-۳۰ر۲-۳۰ر٤-۳۰ر٦-۳۰ر۸
★ **رابطه لطیف - رنگی - میافارو - توپول**
گلدیس (٦۲۸۷۱۳) ۳۰ر۱-۳۰ر۳-۳۰ر٥-۳۰ر۷
★ **رولور - رنگی - سینماسکوپ**
برلیان (۳۹۳٥۳٥) ۹-۱۱-۱-۳-٥-۷-۹
★ **(×) سادیسم - رنگی - سینماسکوپ**
ب.ب (۸۲۹٦٤۱) ۱۰-۱۲-۲-٤-٦-۸-۱۰
★**سودوم وگومورا - سینماسکوپ - رنگی**
دروازه‌طلائی (۳٥۲۱٦۰) ۹ر۱٥-۱۱ر٤٥-۱ر٤٥-٦ر٤٥-۱٥ر۹
★ **سه‌اولاد - نوبراصفهان**
پردیس (۳۰٤۲٥۹) ۹- ۱۱- ۱- ۳- ٥- ۷- ۹
★ **شازده احتجاب - جمشید مشایخی**
تخت‌جمشید (٦٥۲٥٥۰) ۱۱-۲-٤-٦-۸-۱۰
★ **شمشیرزن یکدست - نبرد با دوزخیان**
نادر (۳۱٤٤۹٥) ۹-۱۱-۱-۳-٥-۷-۹
★ **(×) ضدصلیب- رنگی- ملفرد- آرتورکندی**
امپایر (٦۲۳۹٤۲) ۱٥ر۱۱-۳۰ر۱-۳۰ر۳-۳۰ر٥-۳۰ر۷-٤٥ر۹
★ **قتل در قطار سریع‌السیر شرق - رنگی - آلبرت‌فینی**
شهرفرنگ (٦۲۷٦۲۸) ۱۱-۳۰ر۲-۳۰ر٥-۳۰ر۷-۱۰
★ **شب‌بخیر خانم کمبل - رنگی - جینالولوبریجیدا**
بولوار (٦٥٥۲۹۲) ۱۱-۱-۳-٥-۱٥ر۷-۱٥ر۹
★ **کینگ‌کنگ علیه گودزیلا- سینماسکوپ- رنگی**
داریوش (٥۲٦۲٦٥) ۳۰ر۱۰-۳۰ر۲-۳۰ر٤-۳۰ر٦-۳۰ر۸
★ **(×) گناهکاران جزیره بهشت- سینماسکوپ- رنگی**
پارک (۳۱۹٦۳۷) ۹-۱۱-۱-۳-٥-۷-۹
★ **میان دو عشق - رنگی - ریشی‌کاپور**
همای (۳۱۱٦٦۹) ۳۰ر۱۰-۳۰ر۲-۳۰ر٤-۳۰ر٦-۳۰ر۸
★ **مردان شهر وحشی - سینماسکوپ - رنگی**
مازستیک (٦٦۸٤٦۱) ۱۱-۱-۳-٥-۱٥ر۷-۳۰ر۹
★ **مرگ‌آوران بارسلون - ماجراجوی کوچولو**
البرز (۳۰٤۲٥۸) ۳۰ر۸-۳۰ر۱۱-۳۰ر۲-۳۰ر٥-۷-۸ر۳۰
★ **هیچ‌کاره همه‌فن‌حریف- رنگی- جولیانوجما**
کاپری (۹۲۸٤۰۱) ۱۱-۳-٥-۷-۱٥ر۹

سئانس انگلیسی
گلدیس ساعت ۹ر۳۰ (رابطه لطیف)

★ **ابراهیم توپچی و آقابیک - کارگردان: رکن‌الدین خسروی**
باشرکت: جعفر والی - جمشید لایق - سرور رحمانی
تالار ۲٥ شهریور (٥۲٥٤٤٤) شروع ۷ر۳۰

دومین نمایش تئاتر کوچک تهران
مری آپیک و پرویز صیاد
در کمدی
ماشین نویس‌ها و ببر
اثر موری شیسگال MURRAY SCHISGAL
برگردانده، طراح و کارگردان
پرویز صیاد
تئاتر کوچک تهران - جاده پهلوی - پشت بازار صفویه تلفن ۲۹٥۸٦۰
نمایش هجرت - فردا، درآخرین روز دوسئانس اجرا میشود ٥ - ۸ بعدازظهر

اخبار داخلی

شاهنشاه آریامهر در اجتماع کارگران فرمودند :

ساعات کار کارگران ممکن است در آینده کاهش یابد

شاهنشاه آریامهر امروز به جزیره کیش سفر کردند .

معظمله دیروز در بازدید از گروه صنعتی شهریار دراجتماع سه هزارو پانصد تن کارکنان و کارگران کارخانجات بیاناتی باین شرح ایراد فرمودند :

باردیگر فرصت بدست آمد که از کارخانجات گروه صنعتی شهریار و نیز کارخانه های‌جدید آن بازدید بعمل بیاوریم و ببینیم که در مدت چهار سالی که از آخرین بازدید از این گروه می گذرد چه کار های مهم و قابل توجهی صورت گرفته است . کار های عظیمی که انجام شده و دردست‌انجام‌است نمیتوانست صورت گیرد. مگرباهمت مدیران، کارمندان،مهندسان، سرکارگران و کارگران پرخون این گروه.

مقایسه این محیط با آنچه که در روز اول بود تاحدی نمایانگر و معرف جهش عظیمی است که ملت ایران در عرض این هشت‌سال‌بعمل آورده‌است. البته روز اول نیز این محیط برای خودش جالب توجه بود. هم‌جهش فنی ،هم‌جهش صنعتی و هم جهش اجتماعی و سیاسی. هم درخت اینجا را میتوانید ببینید که رشدش در این هشت سال چه بوده و هم کارخانجات را می توانید مقایسه کنید . وضع اجتماعی کارگران و سرکارگران ومتخصصان اینجا وسایر نقاط‌مملکت‌نیز بهمچنین. گذشته از بهبود وضع زندگی مطلبی که من‌به‌آن اهمیت‌زیادی میدهم مشارکت است . یعنی‌هر کارگری تاحدی که میتواند و امیدوارم همه تا سرحد مجاز در جایی که کارمی کنندشریک باشند . بمنظور اینکه دو حس بدست می آورند یکی حس شراکت و مالکیت که یکنوع دلگرمی و غروربه انسان‌میدهد و یکی اینکه میداند هر چقدر بیشتر کار کند برای خودش‌و بچه های خودش هم زحمت کشیده است و بطور کلی در اجتماع کارگری این حس‌مبدل به حس تامین زندگی یک طبقه از طبقات مملکت می شود که باعث استحکام جامعه و ملت ایران خواهد شد .

عشق بکار

شاهنشاه آریامهر اضافه فرمودند دو چیز که موردانتظار ما است والبته خودتان‌تشخیص میدهید و صرفا بنفع خودتان است یکی همان طور که گفتم مشارکت است و دوم که‌درباره آن چند روز قبل با رستاخیز کارگران مصاحبه‌کردم وهمانطور که همانجا گفتم هر فردی که در این مملکت‌کار میکنددرواقع باید عاشق کار خودش باشد و فکر نکند که این فقط وسیله معاشش است . از کاری که میکند سربلند و مفتخر باشدولو کوچک ترین‌کارباشد . ازانجام دادن صحیح کار لذت ببرد و اگر بتواند هر روز بازده‌کارش را افزایش دهد . و از این موضوع خوشوقت‌باشد. اضافه‌بر اینکه از این کار نفع مستقیم دارد هم سهم سود هایش بالا میرود هم‌سهم۲۰ درصدشرکتش در سود کارخانجات افزایش مییابد و هم به مملکتش درتولید بیشتر خدمت کرده است .

امکان کاهش ساعت‌کار

شاهنشاه اضافه فرمودند ممکن است در آینده ساعات کار کارگران مملکت را در هفته کاهش دهیم ، هرقدر کارخانه ها ، ماشینی تر بشوند و اتوماتیک‌تر گردند ، تعداد ساعات کار کارگران ایران‌هم‌بهمان نسبت‌اتوماتیک شدن و به نسبت مهارت خودشان کمتر می شود .ولی در همان مدت کمتر باید محصول کارشان اگر بیشتر نباشدلااقل مساوی‌بامحصول فعلی کارشان باشد . (روزی هرچقدر که کار میکند لابد بعضی هاازهشت ساعت‌بیشتر کار می‌کنند اضافه‌کاربگیرند) ولی باید بقدری مهارت شما زیاد شود و از طرف دیگر کارخانه های ما مدرن شود که محصول کارش باساعات کار خیلی کمتر بیشتر از محصول‌کارتان‌درحال حاضر باشد .

ولی آن مدت کاری که می کنید حقیقتا بایدکار کنیدباکمال شدت کار کنیدوبا کمال مهارت کار های محوله را انجام دهید چیزی که از شما انتظارش را دارم اینست که مهارت خودتان را روز بروز افزایش دهید . به آن چیزی که هستید قانع نباشید سعی کنید حتی‌المقدور یک پله بالا تر ترقی کنید . شاهنشاه در پایان فرمودند امیدوارم در سال آینده یکبار دیگر ازاینجا دیدن کنیم ونقشه های تکامل این کارخانه عملی شود . و این گروه یکی از مجتمع های صنعتی مهم نه‌تنها ایران بلکه این منطقه از جهان شود . امیدوارم در این کار همه موفق و موید باشید .

شاهنشاه آریامهر پس‌از آن درمیان ابراز احساسات پرشور و صمیمانه کارگران و کارکنان گروه صنعتی‌شهریاراین مجتمع صنعتی را ترک فرمودند .

بازدید از دبیرستان‌نیروی زمینی

شاهنشاه آریامهر بعداز ظهر دیروزاز دبیرستان صنعتی‌نیروی زمینی شاهنشاهی و پایگاه در دست ساختمان « هوانیروز » درمسجد سلیمان دیدن فرمودند.

پس‌از تشریف فرمائی شاهنشاه به سالن توجیه تیمسار سرتیپ علائی رئیس دبیرستان وفرمانده پادگان مسجد سلیمان گزارش مربوط بفعالیتهای دبیرستان را بعرض رسانید.شاهنشاه سپس از کارگاههای جوشکاری ، فلز کاری، مدل سازی ، تراشکاری، سوهانکاری، تعمیرات موتور ، کلاسهای الکترونیک ، مکانیک و کلاسهای علوم بازدید فرمودند. در دبیرستان‌صنعتی نیروی زمینی شاهنشاهی‌در سال تحصیلی‌جاری مجموعا دویست‌نفر در سال های اول ودوم سرگرم‌تحصیل‌هستند که‌همزمان بافراگرفتن علم وصنعت تعلیمات نظامی را نیز درحد آموزشگاه گروهبانی‌فرا میگیرند.

شاهنشاه آریامهرپس ازبازدید از قسمتهای مختلف دبیرستان صنعتی نیروی زمینی شاهنشاهی جهت بازدید از پایگاه در دست ساختمان هوا نیروز باین منطقه تشریف فرما شدند. در اینجا گزارشی در زمینه موقعیت و مشخصات پایگاه بعرض رسید .

شاهنشاه سپس با هلیکوپتر به آبادان عزیمت کردند.

کارخانه کاربن‌بلاک

شاهنشاه آریامهر پیش از ظهر دیروز کارخانه‌کاربن‌بلاک اهواز را مورد بازدید قرار دادند و از لوحه یادبود این کارخانه پرده برداری کردند .

شاهنشاه آریامهر در ساعت ۹ و ۳۰ دقیقه در حالیکه آقای مجتبائی استاندار خوزستان ژنرال آجودان شاهنشاه آریامهر و معاون وزارت‌دربار شاهنشاهی در التزام بودند به کارخانه تشریف فرما شدند و از طرف آقای دکتر اقبال‌رئیس هیئت مدیره و مدیرعامل‌شرکت ملی نفت ایران ، مدیر عامل شرکت ملی‌صنایع پتروشیمی ، مدیر عامل شرکت ملی گاز و مسئولان کارخانه‌مورداستقبال قرار گرفتند .

در ابتدای بازدید شاهنشاه آریامهر آقای دکتراقبال ضمن گزارش‌خودنزول‌اجلال موکب مبارک شاهانه‌را به‌کارخانه از طرف خود و کلیه کارکنان صنایع نفت و گازو پتروشیمی تهنیت عرض کرد و بشرفعرض رساند کارخانه کاربن بلاک‌که امروز بدست مبارک افتتاح میشود اولین واحدپتروشیمی است که با همکاری بخش خصوصی توسط شرکت ملی صنایع پتروشیمی ایجاد می شود .

جمع سرمایه‌گذاری درشرکت کاربن ایران معادل۷۲۰میلیون ریال و سرمایه نقدی شرکت معادل ۳۰۶ میلیون ریال می - باشد که بترتیب زیربین سهام- داران تقسیم شده است.

شرکت ملی صنایع‌پتروشیمی ۲۰ درصد بانک توسعه‌صنعتی ومعدنی‌ایران‌و بخش‌خصوصی ۳۰ درصد شرکت کابوت ۵۰ درصد است .

این مرد همدانی ۶ سال است که نخوابیده!

یک مرد همدانی مدعی است که از شش سال قبل تاکنون حتی یک شب نخوابیده است و شبانه روز در مغازه‌کوچک خود درهمدان به انتظارهمسر جفاکار خود بسر می‌برد.

اگر نیمه شب گذارتان به همدان افتاد، سری به خیابان «باباطاهر» همدان بزنید و از «سید علی اصغر معصومی » که خود را مرد همیشه بیدار ایران می‌نامد دیدن کنید .

خبرنگار ما در همدان که با سید علی اصغر گفتگو کرده مینویسد : اطلاع پیدا کردیم که‌مرد همیشه‌بیداری درهمدان زندگی میکند. باور کردن این موضوع برایم مشکل بود و تصمیم گرفتم ، بدیدار «علی اصغر» بروم .

ساعت ۲٫۵ بعد از نیمه شب سر زده به مغازه «علی اصغر» در خیابان «باباطاهر» رفتم و با کمال تعجب‌علی‌اصغر معصومی را که پشت پیشخوان‌مغازه‌اش تک و تنها نشسته و چشم براه بود ملاقات کردم .

علی اصغر ماجرای همیشه بیدار ماندن خودرا چنین‌شرح داد : من اکنون پنجاه و دو سال دارم و از این مدت ۶ سالش را هرگز نخوابیده‌ام ، و این داستانی شنیدنی‌دارد. من در جوانی با دختر مورد علاقه‌ام ازدواج کردم زندگی‌ما بخوبی و خوشی میگذشت ، تااینکه خداوند دو فرزند به ما عطا کرد . بچه‌ها محفل خانوادگی ما را گرم کردند تا اینکه کم‌کم متوجه شدم زنم نسبت به زندگی بی‌توجه شده است و سر ناسازگاری دارد. تا آنجا که امکان داشت با او همدلی کردم ، بلکه دست از اخلاق ورفتار بد خود بشوید ، ولی او چنین نکرد و حتی یکشب‌از من درخواست‌جدائی کرد .

اصرار من برای اینکه او را به ادامه زندگی امیدوار و حتی مجبور کنم بی‌نتیجه‌ماند و عاقبت هر دو از دادگاه تقاضای طلاق کردیم و بین ما جدائی افتاد .

با رفتن همسرم درد و رنج ، به زندگی من بازگشت . از یکطرف نگهداری دو بچه خردسال و از طرف دیگرفشار زندگی باعث شد که نتوانم جفای همسر را تحمل کنم . بنابراین دست بیک اعتصاب بزرگ زدم ، تصمیم گرفتم تا پایان عمر هرگز نخوابم و به انتظار زنم بمانم تا شایدروزی پشیمان شود و به سوی‌خانه و زندگی‌اش بازگردد .

علی اصغراضافه کرد:خواب نرفتن من ، شاید برای شما باور نکردنی باشد ولی می - توانید چند شب و چندروز و تا هر مدتی که دلتان می - خواهد در همین‌محل مراتحت نظر داشته باشید . اصولا خواب برای من‌مفهوم خودرا از دست داده است . البته این را هم بگویم که اوائل براثر بی‌خوابی کمی ناراحتی برایم بوجود آمد، ولی بعد ازیک ماه همه چیز عادی شد و خوشبختانه اکنون نزدیک‌به شش سال است که اعتصاب خواب نرفتن خودرانشکسته‌ام و امیدوارم تا پایان عمر این اعتصاب را ادامه بدهم .

همدان - خبرنگار اطلاعات

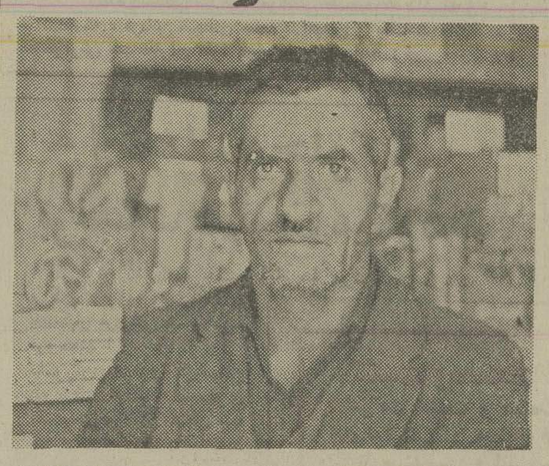

سیدعلی اصغر معصومی :من سال پیش بدنبال جفای همسرم ودر این ۶ سال یک لحظه هم مرد همیشه بیداری هستمکه ۶ تصمیم به اعتصاب خواب گرفتم اعتصاب خود را نشکسته‌ام!

نفقه‌زنان مطلقه‌راصندوق حمایت‌ازخانواده‌میپردازد

★ توزیع‌کنندگان مطبوعات و افراد خانواده آنها بیمه خواهند شد

آئین نامه صندوق حمایت خانواده از سوی وزارت رفاه اجتماعی تهیه شد .

براساس این آئین نامه ، صندوق حمایت خانواده،نفقه زنان مطلقه و هزینه‌نگهداری فرزندانی را که جدا از پدرو مادر خود زندگی میکنندراسا میپردازد و سپس برای‌دریافت آن از والدین آنان که بضاعت دارند اقدام میکند .

این صندوق که براساس تکلیف قانون حمایت خانواده تشکیل میشود در وزارت دادگستری مستقر خواهدشد آئین نامه‌اجرائی صندوق‌بزودی تسلیم هیئت دولت خواهدشد.

بموجب مفاد قانون حمایت خانواده ،دادگاه میتواند به تقاضای هر یک از طرفین(زن یا شوهر)در صورتی که‌مستند به سوء رفتاروقصور ازطرف دیگر باشد حکم جدائی صادر کند و طرف دیگررادر صورت داشتن بضاعت‌به پرداخت‌مقرری ماهانه برای گذراندن زندگی طرف دیگر و فرزندان مشترک موظف کند .

چون اغلب دیده شده‌که‌این مقرری ماهانه با تاخیر و نامرتب‌پرداخت‌میشود ازاینرو برای تامین‌زندگی این گروه،و به علت جلوگیری از اختلال در معیشت‌آنها ،براساس‌تکلیف قانونی ، صندوق حمایت خانواده ماهانه این حقوق‌را به‌حساب‌ذینفع پرداخت‌خواهد کرد و خود نسبت به‌دریافت آن از سوی طرفی که موظف به پرداخت‌آن شده‌اقدام‌میکند.

از سوی دیگر وزارت رفاه اجتماعی امروز اعلام کرد طی چند روز آینده کلیه توزیع کنندگان‌مطبوعات کشورو افراد خانواده‌شان بیمه خوهندشد.

توافق های اقتصادی تازه ایران‌ومجارستان

مجتمع بزرگ پرورش گوسفنددرماکو

ایران و مجارستان در سال آینده ۸۴ میلیون دلار کالامبادله می‌کنند .

برآساس پروتکل‌جدید بازرگانی ایران و مجارستان دوکشور در زمینه‌های کشاورزی ، تهیه‌مواد غذائی ، آموزشی و بیمارستانی همکاری خواهند کرد .

پروتکل پایان مذاکرات چهارمین اجلاس کمیته مشترک وزیران ایران‌و مجارستان برای همکاری های اقتصادی ، دیشب بامضاء دکتر مهدوی وزیر بازرگانی و لایوس فالوویگی وزیر دارائی مجارستان رسید .

نوع‌کالاهای صادراتی

براساس مفاد این پروتکل ، دوکشور حجم مبادلات بازرگانی خودرا گسترش خواهند داد . وبامتنوع‌کردن کالاهای‌صادراتی مجموع مبادلات آنرا در طول سال‌آینده به ۸۴دلار میرسانند . ضمنا کارشناسان‌دوکشور مامور بررسی امکان انعقاد قراردادهای بلند مدت فروش‌تولیدات صنعتی ایران و متقابلا خرید کالا های مجاری شدند.

براساس همین پروتکل مقدمات تاسیس شرکت حمل و نقل بین‌المللی مشترک فراهم گردیده است و بزودی موجودیت و ثبت این شرکت اعلام و انجام خواهد شد.

ایران باهمکاری‌مجارستان یک مجتمع ۱۰هزار هکتاری پرورش گوسفند و تهیه خوراک دام‌در ماکو ایجاد میکند . ضمناایران با امضاء قرارداد های بلندمدت از مجارستان مواد غذائی‌ازجمله گوشت، تخم‌مرغ و مرغ وارد خواهد کرد .

همچنین دو کشور امکانات همکاری درزمینه‌های تامین‌وسائل وتجهیزات پزشکی وبیمارستانی ارتباطات دور را بررسی‌خواهند کرد و باتوجه باینکه مجارهاقبلا وسائل و تجهیزات چهار هنرستان حرفه‌ای را در ایران تامین کرده‌اند ، نحوه همکاری های آینده دو کشور در این زمینه نیز بررسی میشود .

زدوخورد مسلحانه مأمورین و قاچاقچیان

سمنان خبرنگار اطلاعات: در ساعت ۲۲ و بیست دقیقه روز ۵۴٫۹٫۹ دودستگاه اتومبیل‌که دارای‌چهارنفرسر نشین‌قاچاقچی بود به منطقه ممنوعه نظامی‌در سمنان وارد میشوند اتومبیل‌ها بوسیله مامورین متوقف شد و پس از کاوشی،تعداد ۳ قبضه تفنگ برنو و ۲ قبضه کلت وتعدادی فشنگ مربوط ومبلغ ۷میلیون و ۶۱۹ هزار و ۴۰۰ ریال وجه نقد کشف وسرنشینان دو اتومبیل دستگیر شدند.سپس از طریق ژاندارمری سمنان ،چند گروه مجهزبرای دستگیری سایر همدستان قاقاچیان اعزام میگردد که در نتیجه در ساعت ۱۹ روز ۵۴٫۹٫۱۰ یکی از اکیپ های ژاندارمری‌باعده‌ای قاچاقچی‌مسلح درحاشیه کویر برخورد مینماید. پس از زد و خورد دو نفر از قاچاقچیان کشته شده و اسلحه ومهمات نامبردگان که عبارت از دو قبضه تفنگ برنو ودو قبضه کلت‌وتعدادی فشنگ و ۳دستگاه خودرو جیپ استیشن ، سیمرغ وشهباز بدست مامورین می افتد.

دراین زدو خورد یکنفر درجه دار و یک سرباز ژاندارمری مجروح میگردند که بلافاصله به بیمارستان سمنان انتقال داده می شوند.

دو دستگاه خودرو ژاندارمری نیز در این زد و خورد مورد اصابت گلوله قاچاقچیان واقع گردیده است .

گروه مهندسی وآرشیتکتی مختلط آمریکائی و ایرانی

باتجربه فراوان در آمریکا درانواع ساختمان ، انبار های کالا، تاسیس کارخانه‌ها، شهرک سازی و خانه‌های پیش ساخته خواستار همکاری باشرکتهای معتبر ایرانی در زمینه های زیر میباشد :

۱- طرح، محاسبه و نقشه کشی.
۲- انجام کار توسط پیمانکاران خارجی.
۳- سرمایه گذاری و ترتیب وامهای بانکی.

از علاقمندان خواهشمند است که توسط صندوق پستی ۱۴۴۸-۱۱ تهران بزبان انگلیسی و یافارسی مکاتبه فرمایند.

آگهی استخدام

جمعیت خیریه فرح پهلوی برای تکمیل کادر حسابداری خود در شهرستان‌ها بتعدادی دیپلمه بازرگانی، ریاضی و یا طبیعی که خدمت نظام خودرا انجام و یا معافیت‌قانونی در دست داشته باشند نیازمند است. علاقمندان میتوانند برای کسب اطلاعات از روز یکشنبه ۵۴٫۹٫۱۶ لغایت چهارشنبه ۵۴٫۹٫۱۹ همه روزه از ساعت ۱۲٫۳۰ الی ۱۳٫۳۰ بدفتر مرکزی این جمعیت واقع در خیابان تخت طاوس، خیابان کومنور، شماره ۸ مراجعه نمایند .

آگهی مناقصه

منطقه ژاندارمری بهبهان گوشت گوسفند موردنیاز یکساله را از طریق مناقصه خریداری مینماید . داوطلبین جهت دریافت شرایط تاساعت ۹ روز ۱۳۵۴٫۹٫۲۹ به منطقه مراجعه فرمایند .

پشتیبانی منطقه ژاندارمری بهبهان

توضیح و تصحیح

در خبر مربوطبه‌برگزاری مراسم باشگاه تهران بمناسبت تجلیل از خدمات آقای مهندس شریف امامی رئیس مجلس سنا که در شماره دیروز و امروز درج گردیده، دو اشتباه چاپی رخ داده است که صحیح آن بشرح زیر است:

در شماره دیروز نام آقای حسنعلی هدایت بعنوان رئیس باشگاه ایران چاپ شد، آقای حسنعلی حکمت صحیح است.

در شماره امروز ، قسمتی از شرح عکس مربوط بصحبت سناتور فلسفی باآقای نخست وزیر بدنبال شرح عکس آقای حکمت چاپ گردیده که کاملا مشخص میباشد.

پیشگاه مبارك شاهنشاه آریامهر

با افتخارومباهات تشریف‌فرمائی رهبر بزرك ملت ایران را به خوزستان خیرمقدم‌عرض نموده‌و آرزو دارددرراه اجرای‌فرامین‌بزرك شهریار ایران به افتخار جانبازی نائل گردد .

خرمشهر- شرکت کشتیرانی لوانت‌اکسپرس

پیشگاه مبارك شاهنشاه آریامهر

با افتخار ومباهات تشریف‌فرمائی‌رهبر بزرك ملت ایران را به‌خوزستان خیرمقدم‌عرض نموده‌و آرزودارد درراه اجرای‌فرامین‌بزرك‌شهریار ایران به افتخار جانبازی نائل گردد .

خرمشهر- مدیرعامل و کارکنان شرکت کشتیرانی گلف‌اجنسی ایران

برای سفارش مبل مدرن استیل ایتالیائی به ایتالیا مسافرت نکنید

نماینده معظم‌ترین کارخانجات مبل‌سازی‌ایتالیا بمدت یکهفته در تهران خواهد بود .

برای ارائه کاتالوك واحد سفارش با تعیین وقت قبلی از ساعت ۹ صبح الی ۴ بعدازظهر با تلفن ۶۶۰۲۳۰ تماس حاصل فرمائید

تبریکات

جناب آقای محمد عظیمی

انتصاب شایسته شمارا بهریاست اداره بررسی و ارزشیابی سازمان ملی پیشاهنگی تبریک می‌گوئیم .

دکتر شفیعی. دکتر وقار. دکتر جدلی‌زاده. دکتر اصباح .
آ-۱۴۷۳۹

جناب آقای محمد عظیمی

انتصاب شایسته شمارا بهریاست اداره بررسی و ارزشیابی سازمان ملی پیشاهنگی تبریک می‌گوئیم .

رئیس انجمن همکاری خانه ومدرسه هنر- ابراهیم سرخوش

جناب آقای سیدعلی لاجوردی

انتصاب بسیار شایسته آنسرور عزیز را به دادستانی دیوان کیفر صمیمانه تبریک و تهنیت عرض نموده موفقیت روزافزون آنجناب را آرزو مندیم .

دکتر نیرومند و بانو

تاریخ برگزاری

آخرین امتحانات یك نوبتی کلاس سوم متوسطه

امروز تاریخ انجام آخرین امتحانات یک نوبتی کلاس‌سوم متوسطه نظام قدیم تهران به‌این شرح اعلام شد :

یکشنبه ۲۳ آذر -بعداز ظهر انشاء فارسی ، دیکته فارسی

دوشنبه ۲۴ آذر- بعدازظهر حساب ، تعلیمات مدنی

سه‌شنبه ۲۵آذر - بعدازظهر جغرافیا ، کاردستی، خانه‌داری (برای دختران)

چهارشنبه ۲۶ آذر - بعداز ظهر جبر ، تعلیمات دینی

پنجشنبه ۲۷ آذر - بعداز ظهر شیمی

جمعه ، صبح طبیعی و بهداشت و خط و نقاشی - بعداز ظهر دیکته و ترجمه زبان خارجی

شنبه ۲۹ آذر - بعدازظهر هندسه و رسم

دوشنبه اول دی- بعدازظهر فیزیک و تاریخ

سه‌شنبه دوم‌دی - بعدازظهر ورزش و دروس شفاهی

امتحان ، بعداز ظهر ها از ساعت ۱۴٫۳۰ آغاز میشود .

این آخرین امتحان کلاس سوم متوسطه نظام قدیم است . کسانی که در این امتحان‌قبول نشوند می توانند در کلاس همپایه در دوره متوسطه بزرگ سالان به تحصیلات خود ادامه دهند . امتحان‌یک نوبتی‌تجدیدی نخواهد داشت .

خبرهای تلفنی شهرستانها

صدور دستور انتخابات انجمن شهر تبریز و اندیمشك

وزارت کشوردستور انتخابات انجمنهای شهر دوشهر تبریزو اندیمشك را صادر کرد. درپی صدور این دستور کمیسیون‌پنج نفری در این دو شهر تشکیل شد. این کمیسیون ها تاپایان روز ۵۴٫۹٫۲۲ آماده دریافت برگهای درخواست داوطلبان نمایندگی در انتخابات هستند.

هیات پنج نفری‌پس ازبررسی صلاحیت داوطلبان‌اسامی‌واجدین صلاحیت را منتشر می کند .و سپس ثبت‌نام و صدور برك انتخابات از روز دوشنبه بیستو چهارم آذرماه‌شروع خواهد شد. وزارت کشور اعلام کردانجمن شهر تبریز و انجمن شهر اندیمشك بعلت عدم حصول حد نصاب قانونی تشکیل نشده‌بود.

افتتاح آموزشگاه

آبادان - روز اول دیماه آموزشگاه‌پرستاری‌و مامائی وابسته به اداره کل‌بهداری آبادان با ۸۰ دانشجو کار خود را آغاز میکند .

آموزشگاه که دوره آن دوساله است در نزدیکی فرودگاه آبادان بناشده وهم اکنون اداره بهداری‌آبادان سرگرم‌گزینش‌دانشو برای‌آن است .

کشف ۱۲۰ تن پیاز !

مشهد- روز گذشته ازانباری واقع در ۲ کیلو متری مشهد مقدار ۱۲۰ تن پیاز احتکار شده بدست آمد.این‌پیاز متعلق به ۴ نفر باسامی : باقری - رضائی- ابراهیمی و نعمتی بود ، جهت فروش‌بمردم‌حراج میشود.

دریافت عوارض از مسافران

اهواز - از این‌پس مسافرانی که با هواپیما و قطار از اهواز خارج شوند باید به شهرداری این شهر عوارض بپردازند.

انجمن شهر اهواز در جلسه دیشب خود که‌به ریاست‌مهدی نقشینه پور تشکیل شدپیشنهاد آقای امیر ابراهیمی شهردار اهواز را در این زمینه تصویب کرد. براساس این پیشنهاد از هر مسافری که با هواپیما از اهواز خارج شود ۵۰ ریالو از هر مسافر قطار درجه یکو درجه دو بترتیب ۲۰ و ۱۰ ریال عوارض دریافت و به حساب شهرداری واریز میشود .

کشف گوشت فاسد

شیراز - ۳۰ لاشه‌گوشت فاسد در «تلخه‌دشتک» از توابع شیراز کشفو معدوم شد .

صبر علی زارع صاحب گوشت های فاسد دستگیرو روانه زندان گردید .

قطع رفت‌و آمد

رضائیه- با از کار افتادن یدك کش های «شاهپور» و «ایران» در دریاچه رضائیه که دچار نقص فنی شده‌اند کشتی مسافربری «نوح» نیز دردریاچه متوقف شد و ارتباط بین بندر گلمانخانه و رحمانلو باجزیره شاهی قطع گردید

در دریاچه رضائیه یك‌کشتی دیگر بنام «سهند» نیز فعالیت دارد که در حال حاضر تحت تعمیرات اساسی است .

جراحی روی صورت زمزم موفقیت آمیز بود

زمزم پیش از عمل جراحی - هرروز موهای پرپشت سیاهی که بر چهره زمزم روییده بود، بیشتر و بیشتر می شد و میرفت تا، صورت زیبای اورا یکسره از «مو» بپوشاند

زمزم، پس از مرحلهٔ اول جراحی- تازه دو روز است باند صورت‌زمزم را بازکرده‌اند بطوریکه در عکس‌می بینید، هنوز قسمت جراحی شده(روی بینی‌و پائین هر دو چشم) متورم است .

«زمـزم » دختر ۳ ساله اروندکناری دیگر از نگاه‌کردن به‌آینه هراس نخواهدداشت... او که بتدریج چهره کوچولوو معصومش زیر پوششی ازمو های پرپشت و سیاه رنگ‌پنهان میشد، با اقدام روزنامه‌اطلاعات و به همت چند پزشک نیکوکار چهره طبیعی خود را بازمی یابد . او اکنون نخستین‌مرحله عمل را باموفقیت‌پشت‌سرگذاشته استو نیمی‌ازموهای صورتش از بین رفته است . او پس‌از این مرحله به زادگاهش اروندکنار رفت تا یکماه دیگر به مدد دستهای معجزگر پزشکان خیراندیش نیم دیگر موهای صورتش ازبین برود و او بتواند به میان همسالان خودبرودوبازی وجست‌وخیز میان آنها را از سرگیرد.

مرحله نخست عمل جراحی «زمزم » در بیمارستان پهلوی وابسته‌به‌دانشکده‌پزشکی‌دانشگاه تهران انجام گرفت و بنا باظهار جراحان بیمارستان ، پس‌از انجام مرحله دوم عمل جراحی صورت «زمزم » به حالت کاملا طبیعی درخواهد آمد .

مادر «زمزم» در تهران

چندی پیش خبرنگار روزنامه اطلاعات دراروندکنار گزارش‌داد که دراین منطقه«زمزم » ،دختر کوچولوی یک خانواده ، دچار بیماری مرموز و بی سابقه‌ای است‌وچهره‌اش بتدریج زیرانبوهی از موهای سیاه رنگ پنهان‌میشود.

« عباس عبادی » پدر «زمزم» از طریق روزنامه اطلاعات از کلیه پزشگان ایران ومتخصصان پوست برای نجات فرزندش از این‌بیماری استمداد کرد.

باقدام روزنامه‌اطلاعات «زمزم» همراه پدرش به تهران آمد و با هزینه موسسه اطلاعات مقدمات معالجه دخترک اروندکناری فراهم شد.

با انعکاس بیماری « زمزم » درنشریات اطلاعات گروهی از پزشگان آمادگی خود را برای معالجه وی اعلام کردند وزمزم‌در بخش جراحی پلاستیک‌بیمارستان پهلوی ، وابسته به‌دانشکده‌پزشگی دانشگاه تهران ، بستری شد.

درطول مدتی که‌زمزم در بیمارستان بستری بود، دخترک اروندکناری آنچنان با پرستاران بخش جراحی پلاستیک بیمارستان مانوس ومالوف شد که کمترسراغ مادر خود را میگرفت وبهانه‌گیری میکرد . باتوجه به اینکه «عباس عبادی » پدر زمزم یک لحظه از کنارفرزند خود دور نمیشد ،معهذا با اقدام حسنعلی نوری خبرنگار روزنامه در اروندکنار « خدیجه» -مادر زمزم- نیز به تهران آمد و در بیمارستان پهلوی از نزدیک‌به مراقبت فرزند خود پرداخت .

خدیجه که طی ۳ سال اخیر مادت کرده بود باقیچی‌مدام‌موهای بلند چهره دخترش را بچیند ، حالادیگر به روزهای روشن‌زندگی «زمزم » فکر میکند که نقاب سیاه چهره‌اش کنار میرود و باخنده های خود خانه کوچک عباس اروندکناری را از شادی وهیجان مالامال میکند .

ترس از آینه

از مدتها پیش چهره «عباس عبادی » پدر زمزم درحالیکه‌کودک خودرادر آغوش میگرفت‌و از پله های موسسه اطلاعات بالا وپائین میرفت برای نویسندگان وکارکنان روزنامه سخت آشنا شده بود . زمزم هرکجا که بود گروهی برای احاطه‌کردنش آماده بودند .زمزم ازنظر جسمانی کاملاسالم است‌و چهره‌ای بسیار قشنگ‌دارد.اززبان پدرش بشنویم که میگوید :

- من وهمسرم خدیجه جز «زمزم» چهارفرزند دیگر هم‌داریم که همگی آنها کاملا سالم وبدون عیب هستند .

وی اضافه میکند : وقتی‌زمزم پنجمین فرزندمان بدنیا آمد ،آثار موهای سیاه درقسمتی‌ازپیشانی‌اش به چشم میخورد که چندان مهم بنظر نمیرسید ، اماباگذشت‌روزها وماهها بتدریج موها رشد کرد و سطح وسیع‌تری از چهره‌دخترمان را پوشاند .

بیماری زمزم و بلایی که‌دختر کوچکم به آن گرفتار شده بود من ومادرش را بشدت متوحش و غمگین کرد. ما مرتب موهای‌چهره او را باقیچی می‌زدیم اما بیفایده بود .

سرانجام از طریق روزنامه اطلاعات از پزشگان و متخصصان پوست استمداد کردیم و مدتی بعد ، از تهران به ما اطلاع‌دادند مقدمات عمل جراحی زمزم آماده است . من « زمزم » را درآغوش کشیدم و با شوق راهی تهران شدم .

به گفته «عباس» مادرزمزم در طول دوران حاملگی‌دچارهیچگونه ناراحتی نبوده است .

عباس میگوید : میخواهم در اروندکنار«یک قصر کوچک آینه‌ای برای «زمزم بسازم . دختر کوچکم در طول زندگی کوتاه خود چندبار بیشتر به آینه نگاه نکرده وهربار متوحش و گریه‌کنان به آغوش‌من یامادرش پناه برده است . او بتدریج داشت دختری گوشه‌گیر و افسرده میشد با اینکه سن وسال زیادی ندارد، معهذا رویش‌تدریجی مو درچهره‌اش بخودی‌خود اوراز دیگر همسالان وهمبازیهایش جدا میکرد.

«زمزم » قشنگ و کوچولوی من دیگر از آینه هراسی‌به‌دل راه نمیدهد ، چرا که چهره طبیعی خود را بازیافته است و منبعد میتواند دراتاقهای خانه کوچکمان که دیوارهایش از آینه پرخواهد بود به بازی و شیطنت بپردازد .

فیلمی از عمل جراحی«زمزم»

یک اکیپ ازفیلمبرداران تلویزیون ملی ایران ، از جریان عمل جراحی روی چهره زمزم‌فیلم جالبی تهیه کردند که درآینده نزدیک شاهد پخش آن ازتلویزیون خواهیم بود.

روزنامه اطلاعات‌از کلیه پزشگان، پرستاران و کارکنان بخش‌جراحی بیمارستان پهلوی که در این اقدام نیکوکارانه سهیم بودند و نخستین مرحله عمل را باموفقیت به پایان بردند تشکر میکند.

مقررات ترافیك خیابان های‌مرکزی تهران روز شنبه بمناسبت تشریف فرمائی والاحضرت رئیس امارت عربی متحده به شرح زیر تغییر میکند :

پارك وسائط نقلیه از ساعت ۹ الی ۱۲ در جاده فرودگاه مهرآباد ، میدان شهیاد، خیابانهای آیزنهاور، شاهرضا، (حدفاصل میدان ۲۴ اسفند تا چهارراه جهان‌نما) پهلوی (حدفاصل چهارراه جهان‌نماتا چارراه سپه) سپه(حدفاصل چهارراه‌سپه - پهلوی تا میدان سپه) خیام(حدفاصل خیابان‌سپه‌تابوذرجمهری) هانری‌دونان ، داور ، آذر و میدان ارك ممنوع است .

۲- جاده مخصوص‌کرج از ساعت ۱۰ الی ۱۲ و سی‌دقیقه از مدخل ورودی راه‌غربی استادیوم آریامهر سمت‌میدان شهیاد مسدود و ورود از پل شرقی استادیوم و راه شرقی بطرف جاده کرج آزاد می‌باشد .

۳- حرکت وسائط نقلیه از ساعت ده الی ۱۲ وسی‌دقیقه‌از میدان دوم آریامهر پل‌کن سه‌راه جی در خیابان قزوین ، وتقاطع هاشمی‌در جاده‌قنبرآباد بطرف میدان شهیاد ممنوع می‌باشد .

۴- از ساعت ده الی۱۳ جاده فرودگاه مهرآباد وخیابانهای‌آیزنهاور، شاهرضا (حدفاصل میدان ۲۴ اسفند تا تقاطع جهان‌نما) پهلوی(حدفاصل جهان‌نما الی چهارراه سپه) سپه (حدفاصل چهارراه پهلوی الی میدان‌سپه)خیابان(حدفاصل خیابان سپه تا بوذرجمهر)هانری‌دونان، آذر ، داور و میدان ارك بکلی مسدود و حرکت و تردد وسائط نقلیه ممنوع می باشد .

پسر ۱۵ ساله معتاد بساط هروئین کشی دایر کرده بود

فاطمه نکوبخت (مادر بزرگ ابوالفضل)

یک پسر ۱۵ ساله بنام «ابوالفضل نکوبخت» که در خیابان رامپیما بساط هروئین کشی دایر کرده بود، بوسیله ماموران تجسس کلانتری ۱۵ دستگیر شد.

چندی پیش مادر بزرگ «ابوالفضل» بنام «فاطمه» نیز بهمین اتهام بوسیله ماموران دستگیر شد و روانه زندان گردید و محفل هروئین کشی او ازهم‌پاشید ولی «ابوالفضل» که قبلا نیز در کار پذیرائی از مشتریان معتاد، همکار مادر بزرگش بود، بعد از زندانی شدن او بساط هروئین کشی را بکبار دیگر تهیه کرد و در همان‌خانه با دریافت پول به پذیرائی از مشتریان پرداخت.

«ابوالفضل» که خود نیز به هروئین معتاد است، از طریق کلانتری ۱۵ روانه دادسرا و دادگاه اطفال شد.

ماموران کلانتری ۱۶ از دو جوان باسامی حسین افشارو محمد نجفی در خیابان غار ۵۰ سانتی گرم هروئین و ۳۵گرم تریاک کشف کردند.

همین مامورین از پرویز نوروزی و مسعود مطلق ۱۱۰ سانتی گرم هروئین از میدان غار بدست آوردند.

جوانی بنام علی اکبری نیز با ۷۲۰ سانتی گرم هروئین در خیابان غار بدام افتاد.

۴٫۵ گرم هروئین

مامورین تجسس از فریدون بهرامی ۵۰ سانتی گرم هروئین در خیابان غار کشف کردند.

ماموران تجسس کلانتری ۱۱ نیزازدو جوان‌بنام‌های اسداله احمدی و حمید رضا میرزائی ۴٫۵ گرم هروئین در خیابان کارون کشف کردند.

همین ماموران ازدونفر دیگر باسامی حسین شادلو و علی دوبان ۳۳۰ سانتی گرم‌هروئین در خیابان جمشید بدست آوردند. مامورین در دنباله کشف خود نیز از موسی مختارنژاد و ابوالقاسم‌رحمانی ۱۲۵ سانتی گرم هروئین و از پرویز شهریزفر در خیابان تیموری ۴ گرم هروئین بدست آوردند.

مامورین کلانتری ۱۵ موفق به کشف ۳۵۰ گرم تریاک از «حجت‌اله مقصودی» و از «هوشنگ نقره‌ای» ۹۰ گرم حشیش در خیابان رامپیما بدست آمد.

ماموران پاسگاه‌کلانتری‌ونک دو جوان ۲۰ ساله به اسامی عظیم عظیمی و علی استواررا که در خرابه‌یی واقع درونک مشغول کشیدن‌تریاک‌وحشیش بودند با بساط تریاک کشی دستگیر کردند، از این دو جوان مقداری‌تریاک وحشیش بدست آمد.

علی استوار و عظیم عظیمی

دستگیری گروهی دیگر

ماموران اداره مبارزه با مواد مخدر شهربانی درکوچه های خیابان جمشید عده‌یی معتاد را که بطور علنی‌هروئین می‌کشیدند بدام انداختند. این عده عبارتند از: ایرج دهنمک (۲۰ ساله) غلامرضا نجفی (۴۰ ساله) سید جمال مهرپناه (۳۰ ساله) همین ماموران مردی بنام «سید محمود» (۲۱ ساله) را که در مغازه‌اش واقع در خیابان شهباز جنوبی بساط استعمال حشیش براه انداخته بودواز جوانان‌پذیرایی میکرد دستگیر کردند. امیر سمیعی فرزند رضا (۳۰ ساله) - حبیب گل‌محمدی (۲۶ ساله) در مغازه سید محمود دستگیر شدند. از این عده متجاوز از یک‌کیلو حشیش و مقداری‌شیره و آلات و ادوات‌استعمال افیون‌بدست آمد.

ماموران تجسس کلانتری نارمک، شیرمکشخانه‌یی را در وحیدیه کشف کردند و «محمد کاشانی‌نژاد»راهمراه‌مدو مشتری بازداشت کردند.

بیژن گنجوی ۲۹ ساله که در منزل خود واقع در امیرآباد شمالی خیابان ۱۱ پلاک ۱۵ بساط تریاک کشی داشت و ناصر هدایتی که در خیابان های جنوب شهر هروئین می‌فروخت با مقداری هروئین و آلات و ادوات استعمال‌مواد مخدر بوسیله ماموران مبارزه با مواد مخدر دستگیر شدند.

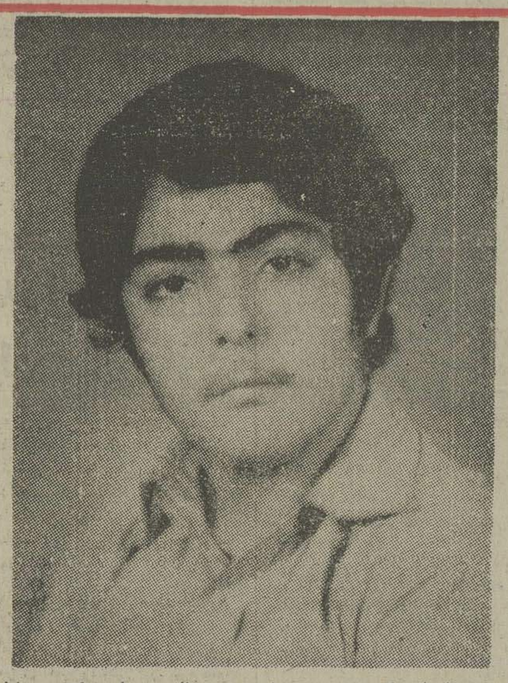

ابوالفضل نکوبخت نوجوان ۱۵ ساله معتادی که بساط هروئین‌کشی دایر کرده بود.

بامداد امروز

«حیدر خروتی» جیب‌برسابق، قاچاقچی امروز | عبدالرضا قائم‌مقامی (دانشجو) با ۱٫۵ گرم هروئین‌بدام‌افتاد

«حیدر خروتی» که برای توزیع هروئین‌بین‌معتادان تهرانی، از همدان هروئین وارد میکرد، با ۵۰ گرم هروئین بوسیله ماموران تجسس کلانتری ۱۶ تهران دستگیر شد

«حیدر» قبلا جیب‌بر بود.

عبدالرضا قائم‌مقامی (۲۱ ساله) نیز که دانشجوی سال سوم هنرهای زیبای کشور استبا ۲٫۵ گرم‌هروئین بدام افتاد.

بامداد امروز پرونده این دو تن بمراجع ذیصلاح ارسال شد

در ادامه تلاش ماموران تجسس کلانتری ها و اداره مبارزه با مواد مخدر شهربانی‌های تهران و شهرستانها، برای از هم‌پاشیدن تشکیلات استعمال کنندگان و فروشندگان مواد مخدر، بازهم عده‌یی بدام افتادند.

اغلب دستگیر شدگان جوانانی هستند که دانسته و ندانسته، قربانی شیطان سپید، افیون و بنگ شده‌اند گزارش خبرنگاران مارا دراین‌باره بخوانید:

دختر غمگین تریاهای تهران

دخترهای کم‌سن‌وسال را بدامن مردان بیگانه‌میانداخت

دختر ۱۹ ساله‌ای که درکافه تریاها و رستورانها با نیرنگ دختران کم‌سن وسال را اغفال میکرد و دراختیار دوستان پسر خود قرار میداد، دستگیر شد.

این دختر که منیژه نام دارد، در کافه رستورانهای قلهک تنها می‌نشست و بی‌جهت‌گریه میکرد و باین ترتیب نظر دختران دیگری را که برای خوردن شیرینی و یا صرف نوشیدنی به آن تریا میرفتند، جلب میکرد.

این حرکت منیژه تا جائی ادامه یافت که سرانجام یکی‌از دختران بسراغ او می‌آمد و علت را جویا میشد. منیژه با صحنه‌سازی برای وی توضیح میداد که دختری است تنها و در این دنیا فقط یک دوست داشته که او را نیز چند روز پیش از دست داده است. دختران هم تحت تاثیر حرف های منیژه قرار میگرفتند و احساس همدردی میکردند. منیژه وقتی متوجه‌این‌موضوع میشد با دخترانی که‌بسراغش می‌آمدند طرح‌دوستی میریخت و وقتی خوب با آنها آشنا میشد بعد از دو جلسه‌ملاقات آنها را ظاهرا به منزلش‌دعوت میکرد. دختران از همه جا بی‌خبر هم پیشنهادش را قبول میکردند و به منزلی که او آدرس میداد میرفتند.

دختران هنگامیکه پا به این منازل میگذاشتند، متوجه می شدند که منزل‌متعلق بدوستان پسر منیژه است و در اینجا بود که منیژه دختران را با نیرنگ دراختیار دوستان پسر خود قرار میداد.

نرگس - ۱۵ ساله - یکی از دخترانی است که باین طریق وسیله منیژه اغفال شد وشبی را در منزل دو پسر بنام های ولی و مهدی که اولی مکانیک و دیگری دانشجو است گذرانید و توسط آنها اغفال شد.

بدنبال این حادثه پدرنرگس موضوع را با کلانتری قلهک درمیان گذاشت و ماموران‌این کلانتری منیژه را دستگیر کردند و تحویل شعبه دوم اداره آگاهی دادند. روز بعد ولی و مهدی نیز دستگیرشدند و پرونده آنها از طریق‌آگاهی به بازپرسی شعبه ۴ فرستاده شد.

بنا به گزارش خبرنگار ما بازپرس منیژه را روانه زندان کرد ولی با گذشت پدرنرگس [illegible] ولی و مهدی که آنها هم زندانی شده بود، آزاد شدند.

از ته‌مانده چلوکباب برنجک درست میکردند

از برنج ته مانده چلو کبابی‌ها «برنجک» درست می‌کردند و به قنادی ها و خشکبار فروشی ها می‌فروختند!

ماموران بهداری کل‌استان که برای کشف آبلیموی تقلبی در خیابان غیاثی به خانه شخصی بنام «محمد ابراهیم» رفته بودند، یکصدو پنجاه کیسه برنج آلوده‌پیدا کردند. نمونه برنج های کشف شده به آزمایشگاه داده شد و نتیجه آزمایش، غیر قابل مصرف بودن برنج را تایید کرد.

به دستور «ناظم‌پور» معاون دادسرا و سرپرست مواد غذایی، «محمدابراهیم» بازداشت شد.

سارقین قالی های نفیس در شیراز بدام افتادند

سارقین شیرازی درکنارفرشهایی که از مغازه کریم ژاله دزدیده بودند

شیراز - خبرنگار اطلاعات

باند سارقین با سابقه فرش‌در شیراز بدام افتاد و اعضای‌آن زندانی شدند.

آنها در آخرین سرقت خود بعد از آنکه یک تاکسی‌بار را در خیابان زند بسرقت بردند، با انبر، قفل فروشگاه فرش «کریم ژاله» را بریدند و ۱۴ تخته قالی نفیس به ارزش ده میلیون ریال، دزدیدند و با وانت مسروقه‌به مخفیگاه خود بردند.

سارقین هنگامی که قصد داشتند تاکسی مسروقه را در بیابانهای اطراف شیراز آتش بزنند بوسیله ماموران آگاهی شیراز بدام افتادند و «حجت» دادیار دادسرای شیراز آنان را روانه زندان کرد.

سارقین عبارتند از: بهمن عسگری، سید کمال و مجتبی میرافضلی، شجاع‌پور اسفندیاری و مراد میرتاش

ازهم اکنون درمحافل سینمائی برسر فروش فیلم
خداحافظ کوچولو
شرط بندی های کلانی صورت گرفته است
خداحافظ کوچولو
باهنرمندی: فروزان - مرتضی عقیلی - شهرام - بهرام‌وطن‌پرست

کلاس تلویزیون رنگی

برای اولین بار در ایران کلاس تعمیرات‌واصول کار تلویزیون رنگی از اول دیماه با استفاده‌ازوسائل کافی فنی زیر نظر استاد محترم مهندس عباس ایزدی در کاخ دانش تشکیل میشود. استفاده از این کلاس را بعموم تعمیرکاران و علاقمندان توصیه مینماید.

کلاس حسابداری و دفترداری دوبل

دوره جدید کلاس حسابداری و دفترداری دوبل زیرنظر استاد محترم جناب آقای محمد اعتمادیه تشکیل میشود. در این کلاس فن دفترداری و حسابداری را فراخواهید گرفت. قبلا نام‌نویسی فرمائید.

کاخ دانش - خیابان فرانسه - کوچه مرجان

کشت وصنعت کارون‌شمارا به همکاری دعوت‌میکند.
شرکت کشت و صنعت کارون به نیروی انسانی کارآمد که علاقمند به‌کار های‌تولیدی در منطقه خوزستان باشد نیازمند است.
از مهندسین و لیسانسیه های رشته های کشاورزی - شیمی - فیزیک که خدمت‌زیرپرچم را انجام داده و یادرحال انجام‌آن هستند دعوت میشودکه‌تقاضای خود را باذکر مشخصات کامل کتبا به‌آدرس شرکت: تهران- خیابان‌میرعماد شماره ۲ تا تاریخ ۲۰آذرماه ۱۳۵۴ارسال دارند تا دعوت به همکاری گردند:

+زن
یک فیلم بی‌پروا و گستاخ....

آژانس توریستی سرویس تقدیم میکند
برنامه مخصوص اسکی در دامنه آفتابی الپ
برای ژانویه ۱۹۷۶
وسراسر پائیز و
زمستان امسال
با تور مخصوص اسکی
آژانس سرویس
شما باپرداخت

قیمت ۴۴۰۰ تومان

فرزمستان نیز سفرباهواپیمای جت بسیار لذت بخش خواهد بود بخصوص اگر مقصدبیست های اسکی مجروینیاه و «زرمات» درآلپ باشد.

بمدت یک هفته در زیباترین و عالیترین اسلوپ های اروپا اسکی کنید، ودردامنه کوه معروف «ماترهورن» از امکانات‌فراوان هتل درجه‌یک محل اقامت خود استفاده نمائید.

واطمینان داشته باشید، همراهان مبتدی شما نیز بطور یکسان از تمرین اسکی‌درسراشیبی های ملائی و عریض بزرگترین‌مجموعه اسکی دنیا لذت خواهند برد.

- اقامت در هتل درجه یک همراه باصبحانه امریکائی وشام.
- رفت و برگشت بلیط هواپیمای جت باروپا وبالعکس.
- نقل وانتقالات از فرودگاه به هتل واقع در بیست اسکی وبالعکس.

(در ضمن امکان استفاده از کلاسهای اسکی بطورخصوصی وباعمومی بااستفاده از وجود ۹۰مربی‌اسکی‌اروپائی‌موجودمیباشد).

شرکت کنندگان تمام تورهای این موسسه در برابر حوادث، بیماری و مسئولیت های احتمالی در قبال اشخاص دیگر در تمام مدت‌سفر بیمه خواهند بود.

آژانس مسافرتی سرویس - شماره ۲۸۰ ایرانشهر شمالی
تقاطع ناصر و کامیار تلفنهای رزرواسیون ۸۳۴۹۳۱- ۸۲۴۹۵۶

قبوض‌مرحله سوم اصلاحات ارضی‌وقرضه های دولتی‌را خریداریم پاکپور تلفن۶۶۴۶۱۸-۶۶۶۲۶۳ و ۶۶۰۲۰۰

ازامشب در سینما بولوار
یک اثر کمدی شاد که همه را تماشای آن لذت خواهندبرد
شب بخیر خانم کمپبل
رنگی - باشرکت: جینالولوبریجیدا
تلی‌ساوالاس. پیترلافورد
فیل‌سیلورز

ازصبح دوشنبه فقط در سینه‌موند
سینمای مخصوص کودکان ونوجوانان وخانواده‌ها

باشرکت: مایکل کین. تریورهوارد. جک هاکینز

ازصبح دوشنبه فقط در سینما پارامونت

پلنگ وحشی درمقابل آنها بره بود!..
آنها دختران مطرود بودند، دختران آوارمو محکوم‌وفقط بخاطر یک چیز زنده بودند: انتقام!

ازامشب درگروه سینماهای
سانترال - متروپل - رویال

مجالس ترحیم

با نهایت تاثر و تاسف درگذشت ناگهانی فرزند وهمسر و برادر و برادرزاده عزیزمان شادروان حسن حاجحریری فرزند مرحوم حاج اکبر حاج حریری را باطلاع بستگان و آشنایان میرساند .

مجلس ترحیم مردانه و زنانه آن عزیز از دست رفته روز شنبه ۱۵ آذر ماه جاری از ساعت ٤ تا ٦ بعداز ظهر در مسجد الجواد منعقد است .

عزیز حاجحریری ، پریوش حاج حریری (امیرافشار)، احمد حاج حریری ، علی حاج حریری ، محمود حاجحریری، رضا حاج حریری ، اسماعیل حاج حریری ، دکتر ابراهیم واردان ، عفت حاج حریری (ملکنیا) ، ماهمنیر حاجحریری (مظفری) ، عزت حاجحریری (خطیر) ، فاطمه حاجحریری (لباسچی) .

آ–۱٤۸۰۵

با نهایت اندوه درگذشت ناگهانی عموی عزیزمان شادروان حسن حاجحریری را باطلاع میرسانیم .

مجلس ترحیم آن عزیز از دست رفته روز شنبه پانزدهم آذر از ساعت ٤ الی ٦ بعداز ظهر در مسجد الجوادمنعقد است .

مریم حاجحریری (عدنانی) ، سید محمد عدنانی

آ–۳۷۹٤۷

با اندوه و تاثر بسیار درگذشت ناگهانی مرحوم حسن حاجحریری دائی عزیزمان را باطلاع دوستان و آشنایان می رسانیم .

مجلس ختم زنانه و مردانه آن مرحوم از ساعت ٤ تا٦ بعداز ظهر روز شنبه پانزدهم آذر ماه در مسجد الجواد برگزار خواهد شد .

ایرج ملکنیا ،دکتر ناصر ملکنیا، ملکه ملکنیا (مهدوی)

آ–۱٤۸۱۹

خانواده های : حاجحریری ، مظفری ، ملکنیا ، امیرافشار ، لباسچی ، خطیر ، خاوریان ، دکتر مارگریت لودویک ، خاوری ، سرهنگ محمدتقی افتخاری ، قریب ، غضنفری ، مهدوی ، هاشمیان ، هنجنی ، عدنانی ، اکبری فرد، اخوان صادقی ، اسفرجانی ، گوهربی ، گرامیان ، دقیقی ، محبوبیان ، خوش نهاد ، شایگان، نصرت ، نقشینه ، وطن پور، موسویان ، صالحی .

درگذشت شادروان حسن حاج حریری فرزند مرحوم حاج اکبر حاجحریری را به اطلاع دوستان ــ بستگان و آشنایان میرساند .

مجلس ترحیم مردانه و زنانه آن مرحوم روز شنبه ۱۵ آذر ماه از ساعت ٤ تا ٦ بعداز ظهر در مسجد الجواد منعقد است .

آ–۱٤۸۰۵

مادر و خواهر عزیزمان شاهزاده **بدیعةالملوک عطائی** (فرمانفرمائی) دعوت حق را لبیک گفت .

روانش شاد و روحش آزاد باد ، سوگ اورا درجوار مرقد مطهرحضرت ثامن الائمه علیه السلام که بخاک میسپاریمش برگزار و مجلس ترحیم آن مرحومه رادر تهران باستحضار خویشاوندان و دوستان گرامی خواهیم رسانید .

فخرالملوک – جعفر و خلیل عطائی – خاندان فرمانفرمائی

اطلاعات – مصیبت و ارده را ببازماندگان آن مرحومه تسلیت میدهد.

آ–۱٤۸۳۳

باکمال تاسف و با قلبی اندوهگین درگذشت مادر عزیزم را باطلاع دوستان و آشنایان میرسانم .

قاسم آبشاری

آ–۱٤۸۳۳

بمناسبت درگذشت **بانو کوکب** همسر محمد آبشاری مداح مجلس ختمی روز جمعه ۱٤ر۹ر٥٤ در مسجد جامع دربند از ساعت ۲ تا٤ ونیم بعداز ظهر منعقد میباشد .

مجلس زنانه میدان دربند کوچه کلانتری پلاک ۲۷برقرار است امیداست باتشریف فرمائی خود روح آن مرحومه را شاد فرمایند .

خانواده های – آبشاری – مصطفی بهمنی –رامین –حاج محمد کریمی – دکتر مقصودی – احمدی – میرجانی –هوشی– سوادکوهی و سید احمدمیری مداح .

اطلاعات – مصیبت و ارده را ببازماندگان آن مرحومه تسلیت میدهد.

۱٤۸۲۳

درگذشت نابهنگام آقای **غلامعلی خلیلی** را که در اثر سانحه اتومبیل بوقوع پیوست بهاطلاع دوستان وآشنایان میرساند مجلس ختم آن مرحوم ساعت ۲ الی ٥ بعد ازظهر روز جمعه ۱٤ آذر ماه ٥٤درمسجد یوسفواقع درسرآسیاب مهرآباد جنوبی منعقد میباشد .

صدیقه توفیقی. احمد ومحمود خلیلی. ابراهیم توفیقی. سلسله جو. علی اصغر قاسمی. داود مصدقی فر .

آ–۳۸۰٤۹

اطلاعات– بعموم بازماندگان آنمرحوم تسلیت میدهد .

بانهایت تاسف درگذشت مرحوم **حاج سید حسین موسوی** فرزند مرحوم کربلائی سید علی اکبر اهل خوروبیابانک بازنشسته شرکت نفت آبادان را باطلاع میرساند مجلس ترحیم آنمرحوم روز جمعه ۱٤ر۹ر٥٤ از ساعت ۲ الی ٥ بعدازظهر در مسجد محمدی واقع در فرح آباد ژاله ایستگاه کوکاکولا خیابان ۲٥ شهریور منعقد میباشد با تشریف فرمائی خود روح آنمرحومرا شاد وتسلی دل بازماندگان باشید .

خانواده های موسوی – خانواده های ایزدی

آ–۳۸۰٥۰

اطلاعات – مصیبت و ارده را بعموم بازماندگان تسلیت میدهد .

بانهایت تاسف درگذشت **بانو فاطمه قائمی لنکرانی** رابه اطلاع کلیه دوستان و آشنایان میرساند. مجلس ترحیم مردانه وزنانه آنمرحومه روز شنبه ۱٥ر۹ر٥٤ ازساعت ۳ الی ٥ بعد از ظهر در مسجد سجاد واقع در خیابان شاه چهارراه پیروز برگزار میگردد .

خانواده های : قائمی لنکرانی. پورکیان. ناصحی زاده. مطهر.فرشچیان. کیوان. مطلع. پورخلیل. فریدمنش. بلوری. انصاری. علیشیری .

آ–۱٤۸۷۳

اطلاعات– مصیبت وارده را به خانواده های عزادار تسلیت میدهد .

خانواده های فرزین. منتصری . ضرغامی . حیدری . درانیان. وکیلیان. امیری. جاماسبی. فرازنده. آرامش.جنتی. اسدیان. علوی. گلکاران. شجاعی. خوروش .

با نهایت تاثر وتاسف فوت سرهنگ بازنشسته جهانشاه **فرزین** را بهاطلاع دوستان و آشنایان میرسانند. مجلس ختم مردانه وزنانه آنمرحوم از ساعت ۳تا٥ بعدازظهر روز جمعه ۱٤ر۹ر٥٤ در مسجد حضرت ابوالفضل واقع در خیابان تاج اول کوچه کوکب برگزار خواهد شد .

آ–۳۸۰۳

اطلاعات– مصیبت وارده را بعموم خانواده های عزادار تسلیت میدهد .

«پرسه»

بانهایت تاسف وتاثر درگذشت شادروان **زربانوکاوس کنت** را باطلاع بستگان و دوستان میرساند مجلس پرسه آن شادروان روز شنبه ۱٥ آذرماه ازساعت ۳ الی ٥ بعدازظهر در سالن ایرج واقع در کوچه زرتشتیان خیابان استالین برگزار میشود .

خرمن. کتابون. رشیدکنت. خانواده های : کنت. ایرانی. پارکی. دکتر پرتوی جمشید کاوسی. بهرام امانی . مهندس امانی. دکتر رئیس بهرامی. ستودیان. پورایرانی . کاوسی. خدیوی. دکتر تیرانداز. دکتر کیقباد کاوسی. دکتر فریبرز لویان. دکتر سپنا. هرمزان. نیکجو . حکیم . جاماسپیان . هرمزدی. پولاد نوشیروان .

آ–۳۸۰٦۰

اطلاعات– بعموم خانواده های عزادار تسلیت میدهد .

بمناسبت درگذشت مرحومه مغفوره **بانو فرخنده شریف** همسر آقای دهنوی و مادر گرامی آقای ابوالقاسم دهنوی – خواهر بزرگ آقایان مرتضی و ابوالفضل شریف مجلس ختم زنانه و مردانه از ساعت ۹ الی ۱۱ صبح روز جمعه ۱٤آذر ماه در مسجد فخرالدوله (دروازه شمیران اول فخرآباد) منعقد میباشد .

خانواده های : دهنوی ، شریف ، مسعودی ، ناظری ، تولائی ، پیمان ، پرچم آزاد ، اکبرزاده .

آ–۳۸۰٦۸

اطلاعات – مصیبت وارده را به خانواده های عزادار بخصوص به آقای مرتضی شریف رئیس صندوق مجلس سنا و آقای ابوالفضل شریف رئیس چاپخانه مجلس شورای ملی تسلیت میگوئیم .

اتحادیه صنف انبارهای کالای تجاری وسردخانه های تهران درگذشت **بانو جانی عسکری** والده همسران آقایان حاج علیمراد عسکری و حاج مهدی مهدیزاده و والده آقایان حاج غلامحسین وعبدالحسین و خداداد عسکری رابه اطلاع کلیه افراد صنف محترم میرساند مجلس ترحیم آنمرحومه روز جمعه ۱٤ر۹ر۱۳٥٤ از ساعت۹الی۱۱ صبح در مسجد حاج ابوالفتح واقع درخیابان ری صدالاشراف منعقد است .

رئیس اتحادیه صنف انبارهای کالای تجاری و سردخانه های تهران– حاج محمد حسین شیخ الاسلامی

آ–۱٤۸٥۳

بانهایت تاسف و تاثر درگذشت **بانو جانی عسکری** همسر آقای حاج علی کرم عسکری راباطلاع بستگان ودوستان و همشهریان محترم میرساند مجلس ترحیم مردانه روز جمعه چهاردهم آذر از ساعت ۹ تا۱۱ صبح در مسجد حاج ابوالفتح واقع در میدان شاه و ختم زنانه درهمان روز و ساعت در منزل شخصی خیابان ری خیابان صدرالاشراف کوچه اکبر پلاک ۲ منعقد است .

خانواده های :عسکری . تدینی. احمدی زاده. مهدیزاده. عامری .احمدی.صالحی .خدابخشی.عمرانی.یزدانبخش.طباطبائی. آبگینه چی. گودرزی. امیر حجازی. باقری. مظلومیان. مهابادی. نایبزاده. حسینی سیانکی. پیراسته. محمدی. جمالی. شمسائی. عظیمی. شهرابی. عرب زاده. رضا زاده. رحستی زاده. کریمی. یزدانی. بهرامی. شجاعی . سلطانزاده .

آ–۱٤۸٥۳

اطلاعات – مصیبت وارده را بعموم خانواده های عزادار بویژه بازماندگان تسلیت میدهد.

با تاثر فراوان درگذشت پدر گرامی آقای حسن امینی فرد دوست و همکار عزیز خود را باطلاع میرساند مجلس ترحیم روز شنبه ۱٥ر۹ر٥٤ ساعت ۲تا٤ بعدازظهر در مسجد الجواد منعقد میباشد .

آل یاسین. انوری. اخوان. بنی فضل. بریمانی. پازوکی. ثقفی. جعفری. خسروی کردستانی . رحمانی . رسولخانی . زندیه. زمردی. ستوده. ساعدی. سلوتی. شازاد. شریعتی. شفیع نیا. شعرباف. شکوری. صدقی. طالبیان . عطاردیان . عبدالرحیم زاده. علیزاده. فغفوری. فاخری.قدکی. کوچکزاده. کریمیان. کاشانی. کشاورزی. گلسرخی. موحد . معتمدی . مهرانور. معلمی. میرزائی . مرتضوی . هاشمزاده فلاح . هاشم زادمبیگی .هاشمیان .وثوق .یادگاری .

آ–۱٤۸٥۹

بانهایت تاسف درگذشت شادروان علی امینی فرد بازرس شرکت وپدر دوست وهمکار عزیزمان آقای حسن امینی فرد را باطلاع میرساند مجلس ترحیم آن مرحوم از ساعت ۲ تا٤ بعدازظهر روز شنبه ۱٥ر۹ر٥٤ درمسجد الجواد برگزار میگردد .

کارمندان وهیئت مدیره شرکت ساختمانی پی ریز

آ–۱٤۸٥٥

با تاثر فراوان درگذشت پدر گرامی آقای حسن امینی فرد دوست وهمکار خودرا باطلاع میرساند، مجلس ترحیم روز شنبه ساعت ۲تا٤ بعدازظهر در مسجد الجواد منعقد میباشد .

کارکنان و هیئت مدیره شرکت فنی و بازرگانی هستی ایران

آ–۱٤۸٥۷

با نهایت تاثر وتاسف درگذشت همسر و برادر و پدر بزرگوارمان شادروان **علی امینی فرد** را باطلاع بستگان و دوستان ارجمند میرسانیم مجلس ترحیم مردانه و زنانه آن شادروان روز شنبه ۱٥ر۹ر٥٤ ازساعت ۲ الی ٤ بعداز ظهر در مسجد الجواد برگزار میشود .

افتخارالسادات رضوی (امینی فرد) . فاطمه لاجوردی . حسن امینی فرد. فروغ امینی فرد (ملکوتی). محسن امینی فرد. فروزنده امینی فرد(راضی). فرزانه امینی فرد.

آ–۱٤۸٤۹

بانهایت تاسف وتالم درگذشت روان شاد علی امینی فرد پدر گرامی همسر خودرا باطلاع بستگان ودوستان ارجمند میرساند مجلس ترحیم مردانه وزنانه روز شنبه ۱٥ر۹ر٥٤ از ساعت ۲ الی ٤ بعدازظهر درمسجد الجواد برگزار میشود.

منوچهر ملکوتی

آ–۱٤۸٤۹

خانواده های : امینی فرد. رضوی. لاجوردی. مزینی. رضوی زاده. ملکوتی. خانی. راضی. غفاری. عمید. زاهدی. تکیه. سجادی . سروری . خراسانی . رحیمیان . سعادت لاجوردی. رستگار. شازاد. سرپند . کاشانی . شالچیان . اخوی راد. خمان. امیر صادقی. کاظمی. معینی . ایزدی . متولیان. اخلاقی. مولوی. کبیر وسایرخانواده های وابسته.

با نهایت تاثر و تاسف درگذشت شادروان **حاج علی امینی فرد** بزرگ خاندان امینی فرد را باطلاع میرساندمجلس ترحیم مردانه و زنانه آن مرحوم روز شنبه ۱٥ر۹ر٥٤ از ساعت۲ الی٤ بعدازظهر درمسجد الجواد برگزار میشود .

آ–۱٤۸٤۹

اطلاعات– مصیبت وارده را بعموم خانواده های عزادار بویژه بازماندگان آنمرحوم تسلیت میدهد .

در مسجد جامع شهسوار

بانهایت تاسف وتاثر درگذشت شادروان **حاج محمد طوبائی** پدر گرامی آقای محمود طوبائی عضو انجمن شهر شهسوار را به استحضار میرساند مجلس ترحیم فقید سعید روز شنبه ۱٥ آذرماه ٥٤ از ساعت ۳تا٥ بعدازظهر درمسجد جامع شهسوار برگزار میگردد .

شهردار شهسوار – سرتیپ اشکوری

آ–٦۸۰٤

انجمن شهر شهسوار

باکمال تاسف درگذشت شادروان حاج محمد طوبائی پدرارجمند آقای محمود طوبائی عضو انجمن شهر شهسوار را باطلاع عموم میرساند. مجلس ترحیم فقید سعید روزشنبه۱٥ آذر ماه ٥٤ ازساعت ۳تا٥ بعداز ظهر در مسجد جامع شهسوار برگزار میشود .

غلامعلی طالقانی. حاج قربان نصیری. علی معتمدی . علی پیشداد. سید مهدی جعفرنژاد. حاج رضا عاشوری.

آ–٦۸۰٥

باکمال تاسف وتاثر درگذشت پدر عزیزمان **حاج محمد طوبائی** بزرگ خاندان طوبائی را بهاطلاع دوستان وبستگان و آشنایان فقید سعید میرساند، مجلس ترحیم آن شادروان روز شنبه ۱٥ آذر ماه ٥٤ از ساعت ۳تا٥ بعدازظهر درمسجد جامع شهسوار برگزار میشود .

عبداله طوبائی. احمد طوبائی. هوشنگ طوبائی. محمود طوبائی. علی طوبائی .

آ–٦۸۰٦

اطلاعات – مصیبت وارده را بعموم بازماندگان آنمرحوم تسلیت میدهد .

کل من علیهافان

درگذشت علیین جایگاه **رضا خالقی ده آبادی** را باطلاع اقوام و دوستان و آشنایان میرساند. مجلس ترحیم مردانه و زنانه آن شادروان روز جمعه ۱٤ر۹ر٥٤ از ساعت ۲ الی ٤ بعدازظهر در مسجد مجد برگزار میشود .

خانواده های خالقی. میرجوادی. کثیرلو . روانبخش. شریف زاده .

آ–٦۸۱٥

اطلاعات– بخانواده های عزادار تسلیت میدهد .

بانهایت تاسف درگذشت شادروان سید محمود افضلی را باطلاع فامیل و دوستان میرساند برای شادی روح آنمرحوم مجلس ختمی در روز جمعه ۱٤ر۹ر٥٤ در ساعت ۹ الی ۱۱ صبح در مسجد بنی هاشمی واقع در خیابان گرگان چهارراه معینیه منعقد است .

خانواده های افضلی. میری. اسماعیل زاده. میرزا امین. انصاری. میرمحمد مهدی. حیدری . اسدی . جاویدتاش . هادی. مبینی. اشرفی .

آ–۳۸۰٥۹

اطلاعات – مصیبت وارده را بخانواده های عزادار تسلیت میدهد .

یادبود

ضمن ابراز کمال تشکر از نزدیکان و سروران گرامیمان کهبا شرکت درمجلس ختم مادر و خواهرمان موجب تسلی خاطرمان را فراهم فرموده اند باطلاع میرساند که مراسم شب هفت آنمرحومه روز جمعه ۱٤ر۹ر٥٤ ازساعت ۲تا٤ بعداز ظهر در مسجد امامزاده یحیی (محل برگزاری ختم) واقع در خیابان ری منعقد میباشد .

خانواده سعادت و جعفری و خانواده های وابسته .

آ–۳۸۰٤٥

بدینوسیله باطلاع عموم دوستان و بستگان وهمشهریان محترم میرساند که مراسم شب هفت مرحومه **حاجیه خانم جان احمدی زاده** همسر مرحوم حاج غضنفر احمدی زاده روزجمعه ۱٤ر۹ر٥٤ از ساعت ۲تا٤ بعد از ظهر در امامزاده عبدالله منعقد است .

خانواده احمدی زاده

آ–۱٤۸٥۱

یادآرزشمع مرده یادآر

از درگذشت اندوهبار گرامی وجود زندگیمان شادروان **دکتر جلیل توحیدی** یکسال میگذرد . دردی جان فرسا و غمی بی پایان با از دست رفتن انسانی راستین که قلبی مهربان داشت و اندیشه ای جستجوگر در راه پژوهش های علمی و ادبی وسرانجام دراین راه گلهای وجودش بهار را ندید و بخزان نشست. همزمان باخاموشی نابهنگام او برسر آرامگاهش گرد هم می آئیم وبانثار اشک وخواندن فاتحه از فضائل اخلاقی وانسانی او یاد خواهیم کرد .

خانواده توحیدی

آ–۱٤۷۸۹

بدینوسیله باستحضار خویشاوندان و دوستان شادروان **محمود فرهاد معتمد** میرساند.

بمناسبت شب چهلم درگذشت آن مرحوم مجلس تذکری از ساعت ٥ تا ۷ بعدازظهر روز یکشنبه ۱٦ آذرماه برگزارمیشود.

همسر و فرزندان

خیابان میرداماد – خیابان رازانی جنوبی کوچه ششم پلاک ۲۲ .

آ–۱٤٦۳۹

یکسال ازمرگ سرگرد سیروس منصوری برادر عزیزمان گذشت.

سالی گذشت و ماتم ماهمچنان بجاست ،

زین بارغم گذشت زمان ذره ای نکاست

شانزدهم آذر سال ٥۳ جوان ناکام سرگرد **سیروس منصوری** در آمریکا غنچه ناشکفته بوستانش پرپر گردید چه ظالمانه و ناگهانی خزانش در بهار جوانی سررسید وبه کام مرگش آن مرگ ناشناخته درکشید سال هانمیتواندخاطره مهربانی ،عطوفت ، انسانیت ، میهن پرستی، مردم دوستی ، گذشت ،بزرگواری ، پاکدامنی برادر عزیز از خاطرمان و از خاطر دوستانش و آشنایان وفادارش برود – شانزده آذرماه مصادف با سالگرد پایان زندگی، شادروان جوان ناکام **سرگرد سیروس منصوری** میباشد . بدین وسیله باطلاع دوستان و آشنایان و خویشان بامحبتش می- رساند که مجلس یادبود آن فقید سعید در ساعت ۳تا٥ بعداز ظهر درامامزاده ابراهیم آرامگاه آن مرحوم منعقد خواهد بود.

خواهر و برادران داغدارت

آ–٦۷٦٤

اندیشه ما دوسال درپی خاک خاک مباهی وجانگرفته،ازتو اما.. اما فراموش نبایدکرد، این فصل مرگ گلها ، این خزان... فصل تلفیق تو با خاک .

تلفیقی از مهر و ظلمت . وچون خاک تورا دربرگرفتن، روز شادباش خاک و این یعنی مرگ گلها ، و روز مرگ شادیها .

بمناسبت دومین سالگرد مرگ دردناک سرور دکتر **صلاح الدین عزیزی .**

خانواده داغدار عزیزی

آ–٦۸۰

سپاسگزاری

ازکلیه سروران ارجمند و همکاران گرامی و بستگان عزیز که در مراسم تشییع جنازه و مجالس سوگواری همسر و پدر عزیزمان شادروان **یوسف امیرپرویز** شرکت فرموده ویا بوسیله تلگرام و نامه ودرج تسلیت در جراید ابراز همدردی نموده اند صمیمانه سپاسگزاریم و چنانچه به علت تالمات روحی موفق به عرض تشکر حضوری نشدیم پوزش طلبیده سلامت همگان را از ایزد متعال مسئلت داریم .

اشرف – دکتر فیروز – فرهاد امیرپرویز

آ–۳۷۹۸۸

از عموم ذوات ، سروران ارجمند ، دوستان و بستگان عزیزی که مارا در سوگ پدر بزرگوارمان مرحوم **سید عباس نورانی** با عنایت ولطف خاص خود یاری داده اند وتفقدات کریمانه خودرا مبذول فرموده اند بی نهایت سپاسگزار عزت و سلامت همگان را ازخداوند متعال مسئلت داریم .

خاندان نورانی

آ–۳۸۰۸۳

سپاسگزاری

بدینوسیله از سروران عظام آقایان علماء اعلام و بازرگانان و همکاران محترم و کلیه دوستان و آشنایان که در مراسم تشییع جنازه و مجلس ختم مرحوم حاج اکبرآقا خانچی قدم رنجه فرموده یا بوسیله تلگراف وتلفن و نامه اظهار همدردی نموده اند سپاسگزاری نموده بواسطه تالمات روحی از عرض تشکر حضوری معذرت خواسته سعادت و سلامت همگی را از درگاه احدیت خواستاریم .

از طرف خانواده خانچی وخانواده های وابسته – حاج علی آقا خانچی

آ–۱٤۸٦۹

تسلیت

دوست عزیز جناب آقای اصغر اسماعیل زندی

خودرادر غم بزرگت شریک میدانم

رضا کلانتری

آ–۳۸۰۷٥

جناب آقای حسن رفیعی و بانو

بایک دنیا تاثروتالم درگذشت شادروان نصرت الله مفخمی را صمیمانه تسلیت عرض نموده بقاء و سلامتی آن خانواده محترم را از خداوند متعال خواستارم.

ابوالفضل نجم الهدی و بانو

آ–۳۸۰۷٦

با کمال تاسف درگذشت مرحوم محمدعلی سیری را به بازماندگان آن مرحوم بویژه همکار عزیزمان آقای امامقلی سیری تسلیت عرض می نمائیم .

کارکنان و انجمن همکاری خانه و مدرسه دبستان دولتی صدوق بوداغی

جناب آقای محمد کاظمی

مصیبت وارده را بشما و تمام فامیلتان تسلیت میگویم.

یداله فیوج

جناب آقای محمد کاظمی مسئول آموزش شهری

مصیبت وارده را بجنابعالی و خاندان آن مرحوم تسلیت عرض مینمائیم .

بوداغی. حیدری. فیوج. سیری. میرغرائی. فرید. نظری زاده.بیات . موسوی . غنی. شهبازی. خواجوندی وهیئت رئیسه انجمن همکاری خانه ومدرسه دبستان دولتی صدوق بوداغی

جناب آقای حسن امینی فرد

درگذشت برادر ارجمندتان را بهجنابعالی وکلیه فامیل معظم تسلیت میگوئیم .

مهندس داریوش بنی فضل. مهندس عطااله وثوق .

آ–۱٤۸۸۱

جناب آقای حسن امینی فرد

مصیبت وارده را بجنابعالی وفامیل گرامی تسلیت گفته وسلامتی وسعادت شمارا از خداوند آرزو می نماید .

شرکت ساختمانی پلسنگ – سنندج

آ–۱٤۸۸۳

جناب آقای حسن پارسا

ازطرف خود و کارکنان بنیاد نیکوکاری والاحضرت شاهدخت شمس پهلوی باکمال تاسف درگذشت ناگهانی فرزند عزیزتان را بهشما و عموم خانواده محترم تسلیت گفته ، بقای عمر و سلامت بازماندگان را از خداوند متعال خواهانم .

مدیر عامل بنیاد نیکوکاری خرم آباد – فلوریزفولادوند

آ–٦۷۸۷

دوست عزیز ستوان ترابی

مصیبت وارده را بهآن دوست گرامی تسلیت عرض نموده وخود را در غم شما شریک میدانیم .

اهواز : ستوان نوری – ستوان دهقان

آ–٦۷۸۸

جناب آقای مصطفی سلیمی ریاست محترم انستیوتکنولوژی و هنرستان نساجی و رنگرزی تهران

فوت ناگهانی سرکار سرهنگ حسن رحمدل را به جنابعالی وخانواده محترمتان تسلیت عرض نموده سعادت و سلامتشما و خانواده را ازدرگاه ایزدمنان خواهانیم.

کارکنان ، دبیران ، استادان

انستیتو تکنولوژی و هنرستان نساجی ورنگرزی تهران

آقای دکتر منوچهر شهاب

مصیبت وارده را به جنابعالی تسلیت عرض مینمایند.

کارمندان پژوهش و آزمایشگاه ها

جناب آقای محسن امینی

مصیبت وارده را بشما و خانواده محترمتان تسلیت گفته و در این غم بزرگ خود را شریک میدانیم .

نویدی – ندیمی – شهلافر – خامسی – طالبی –آباده ای– گنجعلی خانی – فرشچیان – ترابیان – علوی – خادمی .

جناب آقای حسن امینی فرد

درگذشت پدر عزیزتان مایه تاسف گردید از خداوندبزرگ رحمت و مغفرت جهت آن مرحوم و صبر و شکیبائی جهت آن جناب و خانواده محترمتان مسئلت داریم .

شرکت ساختمانی شالوده

آ–۱٤۸۲۹

دوشیزه مهدوی

مصیبت وارده را بشما و خانواده محترمتان تسلیت گفته سعادت و سلامت شمارا از خداوند متعال خواستاریم .

دبیرستان دوشیزگان

آ–۱٤۸۳۱

سرکار خانم قمرالزمان خبیری

جناب سرهنگ خبیری

درگذشت همسر و برادر ارجمندتان جناب آقای محمد خبیری را تسلیت عرض نموده بقاء عمر آن خانواده محترم را مسئلت داریم .

مجدالدین کریمی آل آقا

با نهایت تاسف فوت سرکار سرهنگ مفخمی را بهعموم افراد فامیلهای محترم مفخمی. رسائی. رفیعی. خسروداد . بدیعی تسلیت عرض مینماید .

سرلشگر سبحانی وبانو

تیمسار دریابان حبیب الهی وبانو

بانهایت تاسف وتاثر مصیبت وارده را تسلیت میگوئیم واز خدای بزرگ سلامتی وصبر برایتان آرزو میکنیم .

پرویز بیگلری وبانو

آ–٦۷۹٤

تیمسار دریابان رفیعی وبانو

بانهایت تاسف وتاثر مصیبت وارده را تسلیت میگوئیم وسلامتی وصبر برایتان آرزو میکنیم .

پرویز بیگلری وبانو

آ–٦۷۸٥

جناب آقای فرخ رحمدل

مصیبت درگذشت پدر گرامی تانرا صمیمانه تسلیت میگویم.

منصور گلابچی

آ–۳۸۰۸٥

جناب آقای مهندس بهروز باقرزاده

مصیبت وارده را به آن جناب تسلیت عرض نموده بقای عمر آن دوست عزیز را از خداوند متعال خواستاریم .

جمشید گودرزی ، مرتضی اسفندیاری ، یزدان گودرزی، تیمور شکوهی ، ابراهیم ، یوسفی ، عباس چنگ .

آ–۱٤۸٦۱

جناب آقای طلوعی

مصیبت وارده را به جنابعالی و خانواده محترمتان تسلیت عرض مینمائیم .

کارکنان بخش داروئی

جمعیت شیرو خورشید سرخ

آ–۱٤۸٦۷

جنابان آقای ابوالحسن ستوده آقای اصغر اسماعیل زندی و خانواده های محترم نظامی ، ابراهیمی زند

با نهایت تاسف و تاثر مصیبت وارده را تسلیت گفته خود را در غم همگی شریک میدانیم .

احمد زند و بانو

آ–۳۸۰٤٦

دوست عزیزمان سرکار سروان علی مهرکار

بانهایت تاثر مصیبت وارده را به جنابعالی و خانواده محترم تسلیت عرض نموده، بقای عمر بازماندگان را ازخداوند بزرگ خواهانیم .

شیراز – حجازی. عسگری. رستگار. مورائی.اطاعتی. بوگری. مختار. محمدی. طاهری. امینی. جولائی. توکلی. خیابانی. وکیلی. تقوی .

آ–٦۷۹۹

دوست عزیز حسن لهراسب

در مصیبت درگذشت پدر گرامیت ما هم درغمت شریکیم.

اهواز – ناصر رحمتی. پرویز فرح. بهمن شاهرخزاده. حمید مرادی .

سناتورها و نمایندگان استان کرمان در مجلس شورای ملی

فوت آقای محمد ناصری مرد خیر و نیکوکاری که عمری را در راه خدمات اجتماعی بهپایان رسانیده تسلیت میگویند .

خزیمه علم. جلال الدین شادمان. دکتر اسفندیاری. دکتر امیری. دکتر تجدد. تدین. سعیدی. جندقی. مظهری . دکتر منتظری .

سرکار خانم عفت سمیعی

درگذشت نابهنگام مادر گرامیتان را تسلیت میگوئیم .

دانشجویان سال اول تاریخ دانشگاه ملی

آقای حاج علی اکبر دلیلی

بدینوسیله فوت والده را بهجنابعالی وکلیه خانواده و وابستگان تسلیت میگوئیم .

مهندسین وکارکنان کارخانجات صنعتی جهان

دوست گرامی جناب آقای حسن امینی فرد

بانهایت تاسف فوت پدر گرامیتان را تسلیت گفته باابراز همدردی نسبت به آنجناب بقاء عمر بازماندگان آن فقید سعید را از خداوند آرزومندم .

سید احمد آل یاسین

جنات آقای حسن امینی فرد

هیئت مدیره شرکت نیمرخ فوت والد گرامی را تسلیت گفته ضمن ابراز همدردی بقای عمر آنجناب وسایربازماندگان را آرزومند است .

شرکت نیمرخ

جناب آقای محمد رضا دلیلی

باانده فراوان مصیبت وارده را تسلیت گفته سلامت وبقاء عمر بازماندگان را آرزومندیم .

کارکنان کارخانه شرکت سرامیک البرز

جناب آقای محمد رضا دلیلی

بانهایت تاسف وتالم درگذشت مادر ارجمندتان را تسلیت گفته بقاء عمر شما و سایر بازماندگان را از درگاه ایزدمتعال مسئلت می نماید .

مدیر و کارکنان دفتر مرکزی شرکت سرامیک البرز

سرکار سروان جهانگیر فرزین

بانهایت تاثر وتاسف مصیبت وارده را تسلیت عرض نموده، سعادت وسلامت آن جناب وخانواده محترمتان را از درگاه خداوند متعال مسئلت مینمائیم .

پلیس راه رشت – قزوین

جناب آقای حجتی ریاست دایره سرویس مرکزی ارج

مسئول و کارکنان سرویس مجاز قم مصیبت وارده را بهجنابعالی وخانواده محترم تسلیت میگویند .

قم – صفوی

مجالس وعظ و سوگواری

هیئت انصارالحجة (عجل...تعالی فرجه)

جلسه صبح ۱٤ آذرماه سی متری نیروی هوائی (وثوق) ایستگاه مسجد خیابان ۳٤ر٦ منزل آقای حاج علی اکبر مسعود شاهی برقرار میباشد .

عصر جمعه حضرت عبدالعظیم (ع)مسجد خاتم النبیین(ص) خیابان مظفری منعقد میگردد.

برنامه جدید حسینیه بنی فاطمه

بحث های مربوط به مصلح عظیم جهانی حضرت مهدی(ع) پایان گرفت ، از این ببعد همه هفته (شب های جمعه) بحث پیرامون «مکتب اقتصادی اسلام» که از مهم ترین مباحث اجتماعی اسلام است دنبال می گردد و حضرت آقای ناصر مکارم شیرازی در این زمینه مشروحا بحث می کنند .

شروع نماز جماعت ساعت ۷ بعداز ظهر (شب جمعه)

آغاز بحث ساعت ۷ر٥ بعداز ظهر (شب جمعه)

آدرس صبح جمعه : خیابان ری جنب پمپ بنزین کوچه صباغ – حاج محمدحسن .

دفتر حسینیه بنی فاطمه– سرچشمه اول امیرکبیر تلفن ۳٦۱٤٦٦

مجمع دین و دانش

برنامه مجمع دین و دانش در صبح روز جمعه (فردا) بشرح زیر است :

۱– ازساعت ۷ونیم – ۸ونیم درس صرف ونحو(عربی

۲– از ساعت ۸ونیم– ۹ونیم درس قرآن مجید با تجوید

۳– از ساعت ۱۰ – ۱۱ تفسیر قرآن و آشنائی بیشتر با مفاهیم حیات بخش این کتاب آسمانی .

موضوع بحث تفسیری این هفته(اسلام درقلب اجتماع) براساس «سوره اسراء»توسط حضرت حجةالاسلام والمسلمین استاد عالیقدر حوزه علمیه قم آقای ناصر مکارم شیرازی .

٤– پاسخ به سئوالات مختلف مذهبی

ضمنا کلاس دیگری زیرنظر استادان مجرب جهت تعلیم صوت و بهترخوانی قرآن در سه گروه به ترتیب از ساعت ۸ الی ۱۱ صبح تشکیل و از نونهالان ۱۰ تا ۱٦ سال اسم نویسی مینماید .

نشانی – مسجد امامحسین علیه السلام

هیئت مهدویه تهران نو

شب شنبه این هفته در تهران نو – فلکه آشتیانی کوچه سنائی شرقی از ساعت ۷ بعداز ظهر الی ۹

آ–۳۸۰٤۸

مکتب اسلام

آموزش قرآن و اصول عقاید بوسیله مربیان اعزامی دارالتبلیغ اسلامی

آموزش قرآن و اصول عقاید بوسیله مربیان اعزامی دارالتبلیغ اسلامی قم

عصر جمعه فردا از ساعت ٤ الی ۷ بعداز ظهر جلسه درسی و تربیتی مخصوص نوباوگان – از ساعت ۷ بعدازظهر برنامه بزرگسالان .

نشانی: خیابان مولوی مقابل خانی آباد کوچه وزیرنظام.

مکتب الرضا (ع)

صبح جمعه (فردا) ساعت ۸ر٥ تا ۱۰ صبح سخنران دانشمند معظم آقای دکتر (احمدبهشتی).

موضوع سخنرانی (درس هائی از نهج البلاغه) .

خیابان ژاله روبروی بیمارستان شفا جنب پمپ بنزین انتهای کوچه

هیئت انصار ابوالفضل علیه السلام

صبح فردا در خیابان پهلوی دوراهی یوسف آباد کوچه همایون منزل آقای عراقی تشکیل جلسه میدهد . پس از دعای ندبه از ساعت ۹ الی ۱۰ دانشمند محترم جناب آقای ولوی سخنرانی میفرمایند .

آغاز برنامه : ساعت ۷– پایان ۱۱ صبح .

مجلس سخنرانی و تفسیر قرآن کریم در حسینیه آقاسیدهاشم

همه هفته صبح جمعه مجلس سخنرانی مذهبی بوسیله وعاظ و ناطقین و شب های پنجشنبه جلسه تفسیر قرآن کریم بوسیله استاد عمادزاده منعقد است .

آ–۳۸۰٤۸

اطلاعات ۱۳۰۴

بنیانگذار : عباس مسعودی
صاحب امتیاز ومدیر : فرهاد مسعودی
سردبیر : منصور تاراجی
محل‌اداره : خیابان خیام. ساختمان اطلاعات. تهران
تلفن : ۳۱۱۰۷۱ تا ۳۱۱۰۷۹
تلکس: ۲۱۲۳۳۶- تلگرافی: اطلاعات- تهران

تقویم اطلاعات

پنجشنبه - سیزدهم آذرماه ۱۳۵۴
اول ذیحجه ۱۳۹۵ - چهارم دسامبر ۱۹۷۵

استخراج دکتر ریاضی کرمانی

ساعات شرعی

اذان مغرب . . . . . ساعت ۵و۸ دقیقه
اذان صبح (فردا) . . . ساعت ۵و۲۲ دقیقه
طلوع آفتاب (فردا). . . ساعت ۶و۵۷دقیقه
ظهر شرعی (فردا).. . .ساعت ۱۱و۵۶دقیقه
اذان مغرب (فردا) . . . .ساعت ۵ و۷دقیقه

علیاحضرت شهبانو در جلسه هیئت‌امناء دانشگاه فرح فرمودند :

زنان ایران باید برای مسئولیتهای مهم آماده‌شوند

علیاحضرت شهبانو در جلسه هیئت امنای دانشگاه فرح در باره مقام زن ایرانی بیاناتی ایراد فرمودند.

در پیشگاه علیاحضرت شهبانو جلسه هیات امنای دانشگاه فرح پهلوی در کاخ نیاوران تشکیل شد . دراین جلسه ابتدا رئیس دانشگاه فرح درباره فعالیت های انجام شده گزارشی معروض داشت و سپس مواد اساسنامه دانشگاه مورد بررسی‌قرارگرفت.

دراین جلسه مسائل سازمانی دانشگاه فرح پهلوی شامل نحوه انتخاب استاد و دانشجو ظرفیت دانشگاه - برنامه ریزی مالی تعیین کمیته های تخصصی آموزشی - تشکیلات اداری و مختلف و بطور کلی کیو کیف محتوای مواد اساسنامه مورد گفتگو قرار گرفت و سپس هدف ایجاد دانشگاه‌و نظرات اصولی بادید آینده نگری مطرح شد .

مسئولیت‌های مهم

دراین زمینه علیاحضرت شهبانو فرمودند : اصولا نظر اصلی از ایجاددانشگاه فرح‌پهلوی‌پرورش واعتلای فرهنگ خاصه در میان بانوان و بوجودآوردن فرصت های بیشتری برای زنان‌ودختران ایرانی که علاقه به کسب دانش و تجربیات علمی و اجتماعی نیز بمنظور احراز شرایط لازم برای قبول مسئولیت های حساس و مهم در تمام قسمت ها بویژه در سطح مدیریت بوده است .

علیاحضرت شهبانو اضافه فرمودند که ازاین راه میتوان به تحلیل نفس زن در جامعه پیشرو ایران و تعیین خط مشی لازم برای آگاه کردن بانوان از نقش اساسی خویش دست‌یافت. وعلاوه برآن از نظر اقتصادی و تحرک اجتماعی نیز میتوان شرایط تجربی و علمی زنان را بطور کلی بحدی بالابرد که به آسانی در سازمان های فعال اجتماعی جذب شوند . باانجام برنامه های تحصیلات عالی ازاین طریق نه‌تنها میتوان رفتار های اجتماعی ارزنده و سنت های صحیح گذشته زن ایرانی را تثبیت کرد بلکه سعی میشود در تقویت موقع روانی ووظیفه شناسی و صداقت ودرستی و بطور کلی اعتلای معیار های اخلاقی آنها به نتایج ارزنده‌ای دست یافت .

نمرات بازآموزی درارتقاء مقام مؤثر است

امروز اعلام شد که دردوره آموزش «مدیریت آموزشی» که در تهران آغاز بکار کرده‌است پانزده استاد تدریس می کنند.

معاونان آموزشی ادارات آموزش و پرورش کشوربعنوان محصل در این دوره شرکت کرده‌اند . این دوره تا ۲۷ آذر ماه ادامه دارد و در این تاریخ از دروسی‌که تدریس‌شده است زیرنظر آقای داودزاده مدیرکل آموزش ضمن خدمت امتحان بعمل خواهد آمد و نمرات این امتحان در ارتقاء مقام آنها موثر است .

خبرنگار ما که با جمعی از شرکت کنندگان در این دوره به گفت‌وشنود نشسته گزارش داده است : معاونان آموزشی ادارات آموزش وپرورش کشور معتقدند آموزش ضمن خدمت باید شامل همه کارمندان دولت شود .

وزارت آموزش و پرورش‌از سال گذشته در این کارپیشقدم شده و تاکنون هفتاد هزار معلم و کارمند این وزارت خانه را بازآموزی کرده است .

این معاونان پیشنهاد کردند که دفتر آموزش ضمن خدمت وزارت آموزش و پرورش که وظیفه‌بسیارسنگینی بعهده‌دارد، علاوه بر استادان داخلی ، از استادان خارجی نیز برای امر تدریس درکلاس‌های بازآموزی و کارآموزی استفاده کند و همچنین همه‌بورس های‌تحصیلی معلمان و آموزش ضمن خدمت در خارج ، از طریق این دفتر صورت گیرد و این دفتر مجاز باشد هر سال عده‌ای ازمعلمان با تجربه وکارشناسان را جهت طی کردن دوره های آموزشی به خارج بفرستد و در بازگشت از وجود این عده درامرتدریس در دوره های بازآموزی وکار- آموزی استفاده کند .

تکلیف مشمولان لیسانسیه هفته آینده‌روشن میشود

تکلیف مشمولان لیسانسیه ، فوق لیسانس و گروه پزشکی هفته آینده روشن میشودو این مشمولان از تاریخ و نحوه اعزام‌بخدمت خودآگاه خواهند شد .

قرار بود این مشمولان در روزهای۹ تا ۱۱ آذرماه جاری جهت انجام خدمت زیر پرچم بمراکز آموزش نظامی اعزام شوندلیکن به علت آماده نشدن مقدار سهمیه نیروهای مسلح از این مشمولان تاریخ اعزام آنها به تعویق افتاد .

معاون اداره وظیفه عمومی ضمن تائید این خبر یاداورشد که این مشمولان طی ده روز آینده بخدمت اعزام خواهند شد و به احتمال قوی تاریخ اعزام آنها اوایل همه آینده از طریق وسائل ارتباط جمعی به اطلاع خواهد رسید .

این مشمولان اگر ساکن شهرستان هستند باید پس از آگاهی از تاریخ اعزام طوری خود را به تهران برسانند که ساعت ۷ صبح روز های تعیین شده در سالن اعزام حاضر شوند زیرا اعزام همه‌مشمولان لیسانسیه به بالا از تهران صورت می‌گیرد .

گروهی از مشمولان لیسانسیه و فوق لیسانسیه خدمت وظیفه را در واحد های نیرو های مسلح طی‌خواهند کردوعده‌ای نیز با عنوان سپاهی به شهرستانها و روستا ها اعزام خواهند شد .

این مشمولان احتمالا طی۳ روزو به ترتیب‌روز های‌ثبت‌نام به مراکز آموزش نظامی اعزام میشوند .

سازمان وظیفه عمومی همچنین تاکید کرد که اعزام مشمولان عادی‌حوزه جنوبی این‌سازمان وغائبین سایر حوزه ها ازروز شنبه ۱۵ آذر و اعزام‌مشمولان دیپلمه‌که باید در آذرماه‌بخدمت اعزام شوند از روز یکشنبه۱۶ آذرماه ، جاری آغاز خواهد شد .

صاحبان صنایع وبازرگانان کشور

الاخاء

تنها مجله عربی زبان ایران
ازگروه نشریات مؤسسه اطلاعات
باداشتن نمایندگی در ۱۲ کشور عربی،
روزهای شنبه منتشر شود

اطلاعیه دپارتمان تافل درباره امتحان
تافل فوریه ۱۹۷۶
در صفحه ۱۹

بنیاد نیکوکاری والاحضرت شاهدخت شمس پهلوی

آموزشگاه بهیاری والاگهر شهرآزاد

جهت تکمیل کادر آموزشی ،دونفرپرستار لیسانسیه را که سابقه تدریس در آموزشگاه بهیاری داشته باشند با حقوق مکفی و شرایط مساعد استخدام می نماید .

از داوطلبان حائز شرایط خواهشمنداست همه‌روزه بجز روز های پنجشنبه و تعطیل در ساعات اداری به محل آموزشگاه واقع در جاده قدیم شمیران روبروی بی‌سیم پهلوی ، خیابان اشراقی ، پلاك ۱۰مراجعه نمایند .

بنیاد نیکوکاری والاحضرت شاهدخت شمس پهلوی

بنیاد نیکوکاری والاحضرت شاهدخت شمس پهلوی

تعدادی پزشك عمومی برای خدمت در درمانگاه های بنیاد تفرش ،بروجرد، همدان با حقوق مکفی هزینه مسکن و شرایط بسیار مناسب استخدام مینماید

از داوطلبان حائز شرایط خواهشمند است‌همه روزه در ساعات اداری به دفتر مرکزی‌بنیادنیکو- کاری واقع در خیابان پهلوی بالاتر از پارك ساعی مراجعه نمایند .

قهوه‌خانه ، تریا مجلل شهرداری سبزوار
باغذاهای مطبوع ایرانی و فرنگی افتتاح و آماده پذیرائی از مسافرین محترم و همشهریان عزیز میباشد تلفن ۲۰۴۴

ازنگاه سخاورز

هیجان انگیز
بزرگ
پرشور
فراموش نشدنی

پرخرج ترین مسابقه تاریخ مطبوعات یك مسابقه همسطح و همطراز مقام و موقعیت دانشجویان ومطبوعات دوران رستاخیز

۵ دختر دانشجودر نوروز ۵۵ از ۵ قاره
جهان باهزینه اطلاعات بانوان گزارش تهیه خواهند کرد

سه‌شنبه همین هفته دراطلاعات بانوان
مشروح جریان را مطالعه فرمائید

نتیجه قرعه‌کشی بلیطهای بخت‌آزمائی ملی

سری ۱۳۰۲ چهارشنبه ۵۴/۹/۱۲

۵	برندگان ۸	تومانی
۹۷	برندگان ۱۵	تومانی
۰۵۳	برندگان ۵۰	تومانی
۶۴۴۶	برندگان ۵۰۰	تومانی
۲۰۶۳۱	برندگان ۱۰۰۰	تومانی
۳۴۳۳۸	برندگان ۲۰۰۰	تومانی
۶۶۹۳۱	برندگان ۳۰۰۰	تومانی
۲۹۵۸۴	برندگان ۴۰۰۰	تومانی
۰۸۱۳۵	برندگان ۵۰۰۰	تومانی
۳۸۰۸۳	برندگان ۶۰۰۰	تومانی

برندگان جوایز بزرگ ۱۰،۰۰۰ تومانی
۰۵۹۷۷۶

برندگان جوایز ممتاز ۱۰۰،۰۰۰ تومانی
۱۵۹۷۷۶

برندگان جوایز ممتاز ۱۰۰ هزار تومانی باید تا ساعت ۱۰ صبح روز چهارشنبه نوزدهم آذر ماه ۱۳۵۴ برای تعیین برنده ۷۰۰ هزار تومان پول‌خانه، به‌بنگاه بخت‌آزمائی ملی مراجعه نمایند

برندگان جوایز ۳ هزار تومانی تا ۱۰ هزار تومانی نیز،برای تعیین دومین قهرمان شانس که‌برنده ۳۰ هزار تومان پول نقد میشود ،باید همان روز و ساعت به بنگاه بخت آزمائی ملی مراجعه نمایند .

اختیارات مسئولان حزبی افزایش می‌یابد

اختیارات مسئولان حزب رستاخیز در استان ها افزایش می‌یابد و براساس این اختیارات مسئولان حزب در استان هامی- توانند مستقلا اقدام به انتخاب مسئولان حزبی در شهر ها و بخش ها بکنند .

بعداز ظهر دیروزدر جلسه‌ای با حضور آقای امیرعباس‌هویدا نخست وزیر و دبیر کل حزب رستاخیز ، فریدون مهدوی‌وزیر بازرگانی و قائم‌مقام دبیر کل ، ضیاءالدین شادمان وزیر مشاور ومعاون پارلمانی نخست‌وزیر و مسئولان شاخه های‌مختلف حزب مسائل امور جاری حزب مورد بررسی قرار گرفت و مسئولان نتایج اقدامات خود راباطلاع دبیر کل رساندند .

در جلسه دیروز افزایش اختیارات مسئولان حزب در استان ها مطرح شد که براساس این اختیارات ، مسئولان استان ها میتوانند مستقلا اقدام به انتخاب مسئولان حزب درشهر هاو بخش ها بنمایند.

دانشگاه‌رضاشاه- کبیر از سال آینده شروع بکار میکند

بررسی طرحهای علمی و تاسیساتی دانشگاه رضا شاه کبیر جلساتی بمدت دو روز با شرکت اعضای هیئت مدیره دانشگاه در دفتر کار دکتر عبدالحسین سمیعی وزیر علوم و آموزش عالی انجام شد.

در این جلسات که دکتر گابین رئیس سابق دانشگاه پرینستون، پروفسور کینان استاد دانشگاه هاروارد و پروفسورپالدشویلر رئیس‌گروه مهندسی شیمی انستیتو تکنولوژی کالیفرنیانیز حضور داشتند ضمن انجام مذاکرات لازم تصمیماتی درباره اجرای طرحهای مذکور اتخاذ گردید.

این هیئت طی جلسه‌دیگری در دفتر آقای اسداله علم وزیر دربارشاهنشاهی و رئیس‌هیئت امنای دانشگاه رضا شاه کبیر رئوس برنامه‌ها و تصمیمات خود را مطرح ساخت وپس‌از مذاکره و تبادل نظر مجدد ، تصمیم گرفته شد در سال‌آینده یک یا چند واحد علمی از واحدهای دانشگاه رضا شاه کبیر در استان مازندران که محل دانشگاه‌است شروع‌بکار نماید.

همیشه وهمه جا با حساب درگردش
بانك صادرات ایران
با دفترچه حساب درگردش بانك صادرات ایران میتوانید براحتی در کلیه شعب بانك در سراسر ایران پول دریافت و یا پرداخت نمائید
شعب بانك صادرات ایران
برای انجام کلیه کارهای بانکی شما
از ساعت ۸ صبح تا ۵ بعدازظهر باز است
بانك صادرات ایران درخدمت مردم
۵۴-۹۲۸

جوایز بلیطهای بخت آزمائی مخصوص آبان
باردیگر تجدید شد
بمناسبت روز مادر
بلیطهای مخصوص روزمادر باجوایز بزرگ آبانماه منتشرشد

آگهی استخدام بانك عمران
بانك عمران تعدادی افراد دیپلمه ریاضی - طبیعی- بازرگانی که بزبان انگلیسی و امور ارزی آشنائی و یا سه سال سابقه کار حسابداری داشته باشند و سن آنها از چهل‌سال تجاوز ننماید با حقوق و مزایای مکفی‌استخدام میکند . داوطلبان میتوانند برای اطلاع‌از شرایط‌استخدامی و ثبت نام بکارگزینی بانك واقع در خیابان امیرآبادشمالی بالاتر از پمپ‌بنزین مراجعه نمایند .

اطلاعات
نشر به‌ایرانیان مقیم خارج از کشور
آگهی میپذیرد
تلفن آبونمان ۳۱۱۰۷۱ - ۳۱۱۰۸۱