۳۲ صفحه

اطلاعات

شنبه ششم آذرماه ۲۵۳۵ شماره ۱۵۱۷۳ ـ تکشماره ۱۰ ریال

طرفداران بیوه مائو در چین شورش کردند

جیب برهای مکه پول زائران ایرانی را ربودند

۳ زائر دیگر در عربستان درگذشتند

بر صفحه ٤

افزایش شهریه دانشجویان ایرانی در انگلستان

بر صفحه ٤

رساندن کمک به زلزله‌زدگان فقط با هلیکوپتر میسر است

گروهی از زلزله زدگان، که قبل از رسیدن اکیپ های امدادی با افروختن آتش، خود را گرم نگاه میداشتند. عکس از مهدی کرمی خبرنگار عکاس اطلاعات در تبریز

برای رساندن کمک به زلزله زدگان با مرزبانان ترکیه تماس گرفته میشود

بر صفحه ٤

در جاده تویسرکان

مینی بوس با ۱۳ مسافر در آتش سوخت

بر صفحه ۳۶

در نبردهای خیابانی هواداران همسر مائو با سربازان عده‌ای کشته یا مجروح شدند

واحد های ارتش چین برای سرکوبی طرفداران همسر مائو وارد مناطق شورشی شدند

بر صفحه ۲

نرخ غذا در رستورانها کاهش مییابد

کلیه رستورانها، چلوکبابیها، اغذیه‌فروشیها مجدداً درجه‌بندی خواهند شد

بر صفحه ۳

امروز در صفحات ویژه ۲۸ هزار روز تاریخ ایران و جهان

تقاضای امتیاز نفت شوروی رد شد

★ دکتر اقبال: یک قرن لازم است تا برای جمعیت فعلی پزشک تربیت شود.

★ چرا بمردم کوپن نمیدهند

هواپیمای ایران را آتشبار یمن جنوبی سرنگون کرد

هواپیمای ایرانی در جریان یک پرواز آزمایشی در خاک عمان مورد حمله قرار گرفت

بر صفحه ٤

جنگلهای مازندران آتش گرفت

بر صفحه ٤

کنفرانس خلیج فارس بدون توافق پایان یافت

بر صفحه آخر

نوزاد مفقود شده اهوازی پیدا شد!

کودکی که توسط مادربزرگش ربوده شده بود در کنار مادرش

★ مادربزرگ، برای جلوگیری از طلاق دخترش، نوه‌خود را از زایشگاه دزدیده بود!

بر صفحه ٤

برای دارو قیمت جدید تعیین شد

داروهای کمیاب، ظرف یکماه آینده به کشور وارد خواهد شد.

از سوی دیگر از ورود داروهای مضر به کشور جلوگیری میشود، و همچنین پروانه این داروها که در حال حاضر در بازار های ایران موجود است لغو خواهد شد.

این تصمیم از طرف کمیسیون رسیدگی به مسئله دارو اتخاذ شد.

دکتر شیخ‌الاسلامزاده وزیر بهداری و بهزیستی گفت: برای دارو در ایران قیمت جدیدی تعیین شده است که این قیمتها به داروخانه‌ها و وارد کنندگان ابلاغ شده‌است و از این پس داروهائی که وارد میشود براساس قیمت های جدید فروخته خواهد شد، لیکن داروهائی که اکنون در بازار موجود است باید براساس قیمتهای سابق فروخته شود.

او اضافه کرد: وارد کنندگان دارو تعهد داده‌اندکه ظرف یک ماه داروهائی را که کمیاب است تامین‌کنند و در صورتیکه به تعهد خود عمل نکنند پروانه ورود این قبیل داروها لغو خواهد شد و وزارت بهداری ورود این داروها را شخصا بعهده خواهد گرفت.

دکتر شیخ‌الاسلام زاده افزود: براساس مطالعات کمیسیون دارو از ورود داروهای مشابه جلوگیری می‌شود، لیکن اکنون بین ۱۵۰ تا ۲۰۰ نوع داروی ضروری در بازار کمیاب است که باید ظرف یک ماه ازسوی وارد کنندگان تامین شود.

وزیر بهداری گفت: نرخ های جدید دارو براساس مطالعات دقیقی انجام‌گرفته‌و نرخ بسیاری از داروها تغییر کرده است، همچنین ٤۰۰ نوع دارو مضر تشخیص‌داده شده است که پس از پایان مهلت پروانه از ورود این داروها جلوگیری شود.

براساس تعرفه جدیدبرای وارد کنندگان ۸٦ درصدسود از قیمت خرید مبداء تعیین شده است درگذشته این سود ۷۰ درصد بودهمچنین سود داروخانه‌ها که در گذشته ۱۳ درصد بود به ۱۷ درصد افزایش یافته است و برای داروهائی که در داخل ساخته‌می‌شود بین ۲۵ تا ۳۰ درصد سود تعیین شد.

ایران مینتک، ترلبورگ ایران و «سالا» ایران پنجاه‌سال شاهنشاهی دودمان پهلوی را باشکوه فراوان جشن گرفتند

شرح در صفحه ۱۹

جناب آقای بنی کریم
ریاست محترم اداره اعتبارات بانک بین‌المللی ایران
بانهایت تاسف درگذشت ابوی گرامیتان را تسلیت عرض نموده و خود رادر غم شما شریک میدانم.
حمید سیدین هاشمی

بانهایت تاثر و تاسف درگذشت شادروان احمد شفیق از بنیانگذاران هواپیمایی کشوری در ایران را حضور خاندان محترم و بازماندگان صمیمانه تسلیت عرض مینماید.
شرکت هواپیمائی پارس ار

با تاثر فراوان درگذشت شادروان احمد شفیق را حضور خاندان محترم و بازماندگان صمیمانه‌تسلیت عرض مینماید.
شرکت هور آسمان

دانشگاه صنعتی آریامهر
دانشکده مهندسی سازه
آگهی پذیرش دانشجو برای دوره فوق‌لیسانس برای سال تحصیلی ۳٦ـ۲۵۳۵
در صفحه ۷

اطلاعیه
کارخانجات چینی‌سازی ایرپرسلان
IR Porzellan
ایرپرسلان
انتخاب نماینده فروش
رجوع شود به صفحه ۷

اطلاعیه
آدرس جدید دفتر مرکزی شرکت رد ماشین بشرح زیر تغییر یافته است:
خیابان آیزنهاور ـ کوچه بیمارستان کمک ـ پلاک ۱ ـ طبقه دوم
تلفن: ۹۳۲٦۹۹

والاگهر شهریار شفیق
باکمال تاثر درگذشت پدر ارجمند شما را تسلیت‌عرض می‌نمائیم.
بندرعباس ـ جلال جلالی‌زاده و بانو

والاگهر شهریار شفیق
باکمال تاثر درگذشت پدر ارجمند شما را تسلیت عرض می‌نمائیم.
بندرعباس ـ عباس جهرانی وبانو

والاگهر شهریار شفیق
باکمال تاثر درگذشت پدر ارجمند شما را تسلیت عرض می‌نمائیم.
بندرعباس ـ کورش بایندر و بانو

والاگهر شهریار شفیق
باکمال تاثر درگذشت پدر ارجمند شما را تسلیت عرض می‌نمایم.
بندر عباس ـ ابوالحسن‌حرم پناهی

والاگهر شهریار شفیق
با کمال تاثر و تاسف درگذشت پدر بزرگوارتان را از صمیم قلب تسلیت عرض می نمائیم.
بندرعباس ـ خسرو آزادی و بانو

والاگهر شهریار شفیق
با کمال تاثر و تاسف مصیبت وارده را ازصمیم قلب تسلیت عرض می کنیم.
بندرعباس ـ هوشنگ بهروز و بانو

والاگهر شهریار شفیق
بانهایت تاثر درگذشت پدر گرامیتان را تسلیت عرض، سلامتی و بقاء عمر آن خاندان را از خداوند متعال خواستارم.
یوسف بهبهانی

اطلاعیه
شرکت تجارتی ایران واشکودا
بدین وسیله به اطلاع می رساند که‌فروشگاه لوازم یدکی این شرکت بعلت کنترل سالیانه موجودی و سفارش انبار از ۱۰ آذرماه الی ۳۰ آذرماه به مدت ۲۱ روز تعطیل می باشد.

درگذشت شادروان حسن عظیمی را به همکار گرامی خود آقای محمد امیر عظیمی و خانواده‌محترم از صمیم قلب تسلیت میگوئیم.
مدیران و کارکنان سازمان کاسپین

جناب آقای مهندس عبدالله سرشار
بدینوسیله مصیبت وارده را تسلیت عرض مینماید.
حبیب معروف

جناب آقای مهندس محمد حسین امیرمسعودی
بدینوسیله مصیبت وارده را تسلیت عرض مینماید.
حبیب معروف

جناب آقای محمد حسن باهر
باندوه فراوان مصیبت وارده را بشما و خانواده محترمتان صمیمانه تسلیت عرض نموده صبر و شکیبائی‌از درگاه ایزد متعال برای شما خواهانم.
پرویز حجازی

سپاسگزاری
از سروران، دوستان، همشهریان و بستگان گرامی که بمناسبت درگذشت عزیز ازدست رفتمان مهرداد لطیفی، تلگرافی، تلفنی و حضوری که در تشییع وختم و مراسم پانزدهم شرکت و ابراز همدردی نموده‌اند صمیمانه‌سپاسگزاری می‌نمائیم.
چنانچه بعلت تالمات روحی قصوری در عرض تشکر حضوری رخ دهد پوزش می‌طلبیم.
گرگان ـ حاج علی‌اصغر لطیفی و بانو
حاج‌علی لطیفی

بسمه تعالی شانه
بمناسبت رحلت عالم ربانی مرحوم حجة‌الاسلام والمسلمین آقای حاج سید صدرالدین جزائری موسوی قدس سره روز یکشنبه ششم ذی‌الحجه نجومی‌ازساعت ۹ الی ۱۱ صبح مجلس ترحیم در مسجد مرحوم حاج سید عزیزالله منعقد است.
احمد الموسوی الخونساری

درگذشت شادروان احمد شفیق را به مدیران، کارمندان و کارکنان محترم بانک اعتبارات ایران‌تسلیت عرض مینمائیم.
شرکت سهامی خاص جهان
شرکت سهامی صنعتی عام جهان

جناب‌آقای دکتر سلیمان آقائی
باکمال مسرت انتخاب شایسته آنجناب را به سمت مدیریت عامل بانک ایرانشهر تبریک عرض کرده موفقیت روزافزون شما را در خدمت به شاهنشاه آریامهر و میهن عزیز از درگاه خداوند متعال خواستارم.
دکتر پرویز ریاحی (دوپار)

اطلاعات
روزنامه اطلاعات بمنظور رفاه کسانیکه بهنگام مراجعه برای دادن آگهیهای روزانه باداره مرکزی روزنامه اطلاعات بامشکلاتی روبرو میشوند، درمحل انجمن دوشیزگان وبانوان دفتر جدیدی دائرکرده‌است
صاحبان آگهی ازاین پس علاوه بردفتر مرکزی وشعب روزنامه اطلاعات میتوانند بدفتر آگهیها، درمحل انجمن دوشیزگان وبانوان ـ خیابان بهار خیابان نامجو مراجعه نمایند. تلفن ۳۲۸۳۱۲
استفاده ازپارکینگ اختصاصی برای آگهی دهندگان مجانی است

منابع خبرگزاریهای: فرانسه- یونایتدپرس- آسوشیتدپرس رویتر- آلمان- شین‌هوآ- خاورمیانه و تلکس اطلاعات

اخبار خارجی

زد وخورد واحدهای ارتش چین با شورشیان

مواداران بیوهٔ مائو در جنوب چین آشوب برپا کردند

هنگ‌کنگ- آسوشیتدپرس- یک گزارش رادیویی که از منطقه فوکین در خاک اصلی چین دریافت شده حاکی است که اخیرا از واحدهای ارتش چین خواسته شده است تا وارد خیابانها شوند و در ناحیه مذکور نظم و آرامش را پس‌از آنکه طرفداران زوجه بیوه شده مائوتسه‌تونگ رهبرپیشین حزب کمونیست چین و سه نفر دیگر از افراطیون چپ طرد شده یعنی یاران همسر مائو آشوب وبلوا برپا کرده‌بودند اعاده کنند.

در گزارش رادیویی فوکین گفته شده‌که واحدهای‌نظامی پس از وارد آوردن ضرباتی جانانه بر فعالیتهای خرابکارانه مشتی از دشمنان طبقاتی خلق چین آرامش و امنیت رابطور موثر دوباره برقرار کرده‌اند. در نظر چین‌شناسان کلماتی که در گزارش رادیویی فوکین بکار رفته است احتمالا چنین معنی میدهد که باید از طرف هواخواهان خانم چیانگ‌چینگ همسر مائوتسه‌تونگ و سه نفر یاران افراطی و طرد شده‌موی آشوب بزرگی در فوکین برپا شده باشد و در جریان سرکوبی خونین آنان احتمالا عده‌ای نیز کشته و زخمی شده باشند. فوکین در جنوب شرقی خاک اصلی چین روبروی جزیره‌فرمز (چین ملی) قرار گرفته است.

تصفیه

روز چهارشنبه گذشته هواکوفنگ رهبر جدید حزب کمونیست چین ضمن اولین سخنرانی علنی که از تاریخ روی کار آمدن تاکنون ایراد کرده است گفت که طرد و تصفیه عناصر جناح افراطی دست چپی از دستگاه رهبری حزب کمونیست یک پیروزی بزرگ تاریخی برای کشور و حزب کمونیست چین بوده است.

تشنج تازه

ناظران سیاسی در بررسی تحولات تازه جمهوری خلق چین خاطرنشان میسازند که باحتمال بسیار نیرومند حوادث اخیر حزب چین موجب بروز تشنج‌های تازه‌در جمهوری خلق چین خواهد شد و هوآکوفنگ رهبر جدید چین خواهد کوشید جنبش تازه طرفداران بیوه مائو را فورا سرکوب‌کند.

از سوی دیگر بااینکه در گزارش‌ها به شمار تلفات‌احتمالی زدوخوردها اشاره نشده لکن بموجب گزارش‌ها در این زدو خوردها عده‌ای از طرفین منازعه کشته شده‌اند.

از هنگام آغاز تشنج‌های چین پس از درگذشت مائو انتظار میرفت که هواداران بیوه مائو دست به یک تعرض تازه علیه حکومت چین خواهند زد. وبه‌این ترتیب خواهند کوشید در برابر کادر رهبری جدید چین قد علم کنند.

پایان کنفرانس

از سوی دیگر دیروز، کنفرانس رهبران کشورهای عضو پیمان ورشو، که دو روز پیش در بوخارست تشکیل شده بود، پایان یافت. ناظران دیپلماتیک گفتند که مسکو ظاهرا نتوانسته است متحدان کمونیست خود را نسبت به سیاست خارجی هماهنگی که از جانب کرملین رهبری می‌شود، موافق کند.

اما شرکت کنندگان در کنفرانس با تسلیم قرارداد تازه‌ئی بدیگر امضا کنندگان موافقت‌نامه‌هلسینکی موافقت کردند.

دراین قرارداد پیشنهاد شده است که کشورهای عضو پیمان ورشو ونیز ۹ کشور غربی عضو پیمان «ناتو» هرگز نخستین کشورهائی نباشند که از سلاح هستهٔی استفاده کنند.

رهبران هفت کشور عضو پیمان ورشو، همچنین موافقت کردند که یک سازمان دایمی تازه، ویک دبیرخانه برای‌هماهنگ کردن جلسه‌های منظم کمیته وزیران خارجه پیمان ورشو. تشکیل شود.

تشکیل این کمیته قسمتی از یک مصاحبه برای راضی کردن شوروی‌ها است. منابع آگاه گفتند که تصمیم‌های این کمیته، برای کشورهای عضو، متعهد کننده نیست، واین جزئی از سازش بدست آمده،به‌خاطرراضی کردن رومانی‌است زیرا که لئونید برژنف، دبیر کل حزب کمونیست شوروی در دیدار اخیر خود از یوگسلاوی، اعلامیه‌ئی را امضا کرد که درآن استقلال رومانی خاصه از لحاظ سیاست خارجی تائید شده بود.

رهبران پیمان ورشو، در اعلامیه‌ئی که در پایان‌کنفرانس دو روزه خود انتشار دادند، خاطرنشان کرده‌اند که غرب باید اقدام‌های تازه‌ئی در جهت گسترش سیاست دشمنی زدائی، وتحکیم امنیت و توسعه همکاری در اروپا بعمل آورد.

در کنفرانس بوخارست، رهبران حزب‌های کمونیست بلغارستان، مجارستان، چکسلواکی، شوروی، رومانی، آلمان شرقی، ولهستان شرکت داشتند.

در کنفرانس بوخارست نامی از چین برده نشد واین به پندار ناظران سیاسی بخشی از تلاش شوروی جهت‌بهبود روابط خود باچین را تشکیل می‌دهد.

آرامگاه مائو

صدر «هواکوفنگ» رهبر جمهوری خلق چین با بیل مقداری خاک در اطراف سنگ‌گوری که برای مقبره مائوتسه تونگ در میدان آسمانی پکن در نظر گرفته شده میریزد. در مراسم تکمیل آرامگاه رهبر فقید چین که روز چهار شنبه برگزار شد عده‌ای از رهبران بلند پایه چین حضور داشتند.

سیزدهمین کنگره سوسیالیست‌ها گشایش یافت

برانت: کمونیستها اردوگاه واحد ندارند

ژنو - خبرگزاری فرانسه - سیزدهمین کنگره بین‌المللی سوسیالیست‌ها روزجمعه با حضور دویست نفر ازنمایندگان چهل حزب سوسیالیست جهان در ژنو گشایش یافت.

صدراعظم پیشین‌آلمان‌بریاست سوسیالیست بین‌الملل برگزیده شد. وطی نطقی‌گفت‌کمونیستها فاقد یک اردوگاه واحد هستند.

در آغاز کنگره‌فرانسوامیران رهبر حزب سوسیالیست‌فرانسه که ریاست کنگره را بعهده‌دارد ضمن نطق کوتاهی‌ازسوسیالیست های جهان درخواست کرد که باختلافات خود پایان داده و وحدت‌و «همبستگی‌خودرا حفظ کنند». میتران گفت انترناسیونال سوسیالیست باید در مسائل مربوط به جهان سوم بحران اقتصادی کنونی و حفظ صلح نقش مهمی ایفا کند و رهبر حزب سوسیالیست فرانسه‌سپس برای وحدت عمل ویکپارچگی احزاب سوسیالیست پیشنهاد هائی عنوان کرد وگفت سوسیالیسم تنها پاسخگوی مصائبی است که اکنون به جامعه صنعتی جهان‌روی‌آورده است. دراین جلسه ویلی‌برانت رهبر حزب سوسیالیست آلمان فدرال برونو کرایسکی‌صدراعظم اتریش، اولوفپالم نخست وزیر سابق سوئد و چند نفر دیگر ازرهبران احزاب سوسیالیست نطق‌هایی درباره لزوم همبستگی باملت هائی که زیر فشار قرار گرفته‌اند وادامه مذاکرات‌شمال وجنوب وحل مسئله‌خاورمیانه ایراد کردند.

هلموت‌اشمیت صدراعظم آلمان باختری در نطق خود گفت‌اگر جهان سوم نتواند به زندگی سیاسی، اقتصادی و اجتماعی خود نظم وترتیبی‌بدهدبرقراری یک نظم نوین‌اقتصادی درجهان امکان‌پذیر نخواهد بود.

ازجانب‌اسرائیل اسحق رابین نخست‌وزیر آن‌کشوردر کنگره بین‌المللی‌سوسیالیست‌ها شرکت دارد. وی هنگام ورود به‌ژنو گفت هیچکس‌برای‌قطعنامه‌مجمع عمومی سازمان ملل متحد درباره تاسیس یک کشور فلسطینی اهمیتی قائل نیست و اضافه کرد حاضر است در کنفرانسی که برای حل مسئله خاورمیانه در ژنو تشکیل می شود شرکت کند.

ویلی برانت

امریکا از حمله اسرائیل به لبنان جلوگیری میکند

بیروت- خبرگزاری فرانسه - اوضاع بخش‌های جنوبی لبنان همچنان بشدت بحرانی است و صف‌آرایی نیروهای اسرائیل و نیز آماده باش این نیروها‌ادامه دارد.

بالینحال منابع نزدیک به‌الیاس سرکیس اظهار داشتند که رئیس جمهوری‌لبنان‌برای کاهش‌وخامت اوضاع در مرزهای جنوبی‌لبنان، از رهبران عرب و سران کشورهای خارجی تضمین کافی بدست آورده است.

باوجود اخطارهای مکرر اسرائیل کلاه سبزهای عربی در مرزهای جنوبی نزدیک خاک اسرائیل مستقر شده‌اند اماحضور نیروهای عربی در این بخش‌ها جنبه سمبولیک دارد. بااینحال هنوز کلاه سبزها از مرزهای اسرائیل ۲۰ کیلومتر فاصله‌دارند.

روزنامه الانوار چاپ بیروت نوشته است کاردار سفارت‌امریکا روز چهارشنبه به رئیس جمهوری لبنان اطمینان داده است که‌آمریکا اسرائیل را از حمله بداخل خاک لبنان باز خواهد داشت. بنوشته این روزنامه تا وقتی که برای جلوگیری از عکس‌العمل یک سازش بین‌المللی بدست نیامده باشد، نیروهای باز دارنده عرب در مناطق جنوبی نزدیک مرزهای اسرائیل مستقر نخواهند شد.

اظهار اطمینان

رهبران محافظه‌کار لبنان که روز چهارشنبه در دمشق با ژنرال حافظ اسد دیدار وگفتگو کرده‌اند نسبت به حفظ آرامش در مناطق جنوبی لبنان اظهار اطمینان میکنند.

محافل نزدیک به رهبران محافظه کار میگویند سوریه و کشورهای عربی که بزحمت توانسته‌اند درلبنان‌صلح وآرامش برقرار کنند نمی‌توانند اجازه دهند که در مناطق جنوبی این کشور جنگ از سرگرفته شود.

معذلک برای برقراری صلح‌در بخش‌های جنوبی لبنان باید کماندوهای فلسطین از هرگونه عملیات جنگی علیه اسرائیل خودداری کنند. محافل وابسته بدولت لبنان اظهار میدارند که بازگشت فدائیان به مناطق جنوبی لبنان به تغییراتی که در روزهای آینده در مرزهای اسرائیل روی میدهد بستگی خواهد داشت.

بااینحال اسرائیل همچنان‌به تقویت نیروهای خوددر مرزهای لبنان ادامه میدهد.

بگزارش خبرنگاران نظامی طی چند روز اخیر چند واحد زره‌پوش و موشک انداز دیگر به ناطق مرزی اعزام شده‌اند.

شمعون پرز وزیر دفاع اسرائیل ضمن نطقی‌در برابرگروه پارلمانی حزب کارگر گفت تعداد افراد ارتش منظم اسرائیل نسبت بسال ۱۹۷۳ دو برابرشده است. شماره تانکها وتوپخانه ۳۵ درصد و واحدهای زرهپوش ۶۰ درصد افزایش یافته است.

برف وسرما با زماندگان فاجعه زلزله ترکیه را تهدید می کند

۷ هزار تن در زمین لرزه ترکیه کشته شدند

مرادیه - آسوشیتدپرس- رقم تلفات زلزله ترکیه دیروزجمعه وامروز شنبه همچنان‌روبه افزایش است. در همین روز دسته های امدادگران‌درمیان طوفان وکولاک برفی که رویت رابشدت دشوار میکرد پیشروی خودرا بطرف روستاهای ویران شده‌ودوردستی که قربانی زلزله روز چهارشنبه گذشته شده‌اند دنبال کردند.

«مظفر پوچ» معاون فرمانداری منطقه وان دیروز اظهار داشت‌که تاکنون اجساد۳۳۰۲نفرازقربانیان شده‌اند.

وی اضافه کرد که اکثرزخمی ها را زنان وکودکان تشکیل‌می‌دهند وزلزله‌روز چهارشنبه‌بسیاری از خانواده ها را متلاشی کرده

برای رساندن کمك روستاهای دور دستی که نزول برف سنگین ازتباط آنهارا با دنیای خارج‌قطع کرده ودر عین‌حال از زلزله روز چهارشنبه گذشته بشدت آسیب دیده‌اند هلیکوپترها مورداستفاده قرار گرفته‌اند.

در جاده‌ای که به مرادیه میرود روستائیان ترک جابجا جلوی اتومبیل ها را میگیرندو تقاضای بیل میکنند. هدف آنها کندن ویرانه ها برای یافتن اجساد مردگانشان است.

منابع مسئول امور امدادی در منطقه زلزله زده شرق ترکیه میگویند که حداقل ۳۵۰۰ نفر در زلزله بزرگ‌روز چهارشنبه گذشته فقط در ناحیه وان واقع در بخش‌دورافتاده شرق ترکیه به قتل رسیده‌اند.

اجسادی که به گل و لای و لجن آلوده شده‌اند هنوزهم‌از زیر آور بیرون اورده میشوند و عده‌ای‌عقیده دارند که تعداد کشته شدگان شاید از ۶۰۰۰ نفر هم بیشتر باشد و به رقم ۷ هزار تن برسد.

در محلی که تا چهارشنبه قبل دهکده بزرگ چالدران قرار داشت زنی برویرانه های خانه های خودنشسته‌بود و درحالیکه پیکر بی‌جان دختر چهار ساله‌اش را در آغوش داشت و به جلو و عقب تکان میخورد با ناله‌ای حزین در مرگ عزیز از دست رفته‌اش چنان گریه و سوگواری میکرد که‌طنین‌ضجه های وی فضای اطراف را پر کرده بود.

بسیاری از روستائیان زلزله زده ظاهرا بیش‌ازآن از فاجعه روز چهارشنبه یکه خورده و فرسوده شده‌اند که بتوانند به چیزی جز دفن کردن مردگان خود فکر کنند. با اینحال در سرمای بیرحم اوایل زمستان در دشت آناطولی بسیاری از آسیب دیدگان از زلزله اکنون با تراژدی جدیدی روبرو هستند که عبارت از سرما و یخبندان است.

زمین لرزه در مناطق پرجمعیت رخ میدهد

گلدن (کلورادو - آمریکا)- آسوشیتدپرس - یک دانشمند آمریکایی دیروز اظهار داشت که اگر بنظرمیرسد که دراین اواخر زلزله های مکررتری در روی زمین بوقوع پیوسته شاید علت این‌باشد که تکانهای زمین لرزه بیش از پیش به‌نواحی پرجمعیت جهان روی می‌آورد و بهمین دلیل است که مورد توجه بیشتری قرار میگیرد.

دانشمند آمریکایی که جان مینچ‌نام‌دارد وکارشناس ژئوفیزیك درمرکز ملی اطلاعات زلزله در ایالت کلورادوی آمریکاست گفت: ما دانشمندان هنوز هم به‌این عقیده‌موفق داریم که‌برخلاف تصور عمومی افزایشی در این اواخر دروقوع زلزله ها پیدا نشده است.

دکتر مینچ اضافه‌کرد که ظاهرا تصادفی است که‌صبح روز جمعه (دیروز)زلزله‌ای به‌قدرت ۵ر۸ درجه درسطح ریشتر در ساحل شمالی کالیفرنیاروی داده وتنها دوروز قبل ازآن زلزله‌ای بزرك درشرق ترکیه‌بوقوع پیوسته که در حدود ۳۵۰۰ نفررا به‌قتل رسانده است مینچ‌یادآوری کرد که به‌عقیده‌اغلب دانشمندان ژئوفیزیك مناطق زلزله خیز روی زمین نواحی کاملا مستقل ومجزایی هستندکه هیچ‌رابطه‌ای بایکدیگر ندارندو بنابراین وقوع زلزله دریك نقطه از روی زمین نمیتواندلزوما سبب حدوث زلزله درنقطه‌ای دیگر شود.

با اینحال عده‌ای‌ازدانشمندان ژئوفیزیك نیزوجود دارند که مخالف عقیده بالاهستند وبرعکس عقیده دارند که‌نواحی زلزله خیز جهان بایکدیگر مربوط هستند.

زلزله از زیر آوارها خارج شده است. پوچ گفت که تنها در مرادیه ودر چالدران‌که نزدیك مرادیه قرار دارد و روستا های اطراف این دوشهر ۳۰۲۷ نفردر نواحی زلزله‌زده به‌قتل رسیده‌اند.

طبق گزارش خبرگزاری‌فرانسه عده کشته شدگان در نواحی آسیب دیده زلزله درشرق‌ترکیه از۶۰۰۰ نفر بیشتر است و تنها در مرادیه و چالدران ۵۳۰۰ نفر جان خودرا از دست داده‌اند، برخی از گزارش ها شمار تلفات را ۷ هزار تن قلمداد کردند.

در چالداران از ۸۰روستایی که در اطراف وجود دارند چهرده روستا از زلزله آسیب دیده‌اند، علاوه براین‌درارجیس ۳۰نفر، در ازلاپ ۱۵۰ نفر و درضیاءالدین ۱۰۰ نفر کشته‌شده‌اند.

تعداد زخمی شدگان در نواحی زلزله زده در حدود ۱۴۰۰ نفر برآورد شده‌که ۹۱۷ نفر ازآنان در بیمارستانهای دولتی و ینظامی ناحیه وان بستری گردیده‌اند.

دکتر ارطغرل یحیی آلهان مدیر بیمارستان دولتی وان‌دیروز به خبرنگاران اظهار داشت که ۱۱۴ نفر از زخمی شدگان‌زلزله از ده با هواپیما های نظامی به بیمارستانهای آنکارا فرستاده شده‌اند.

پرواز هواپیماهای حمل ونقل حامل کمک به ترکیه

رامشتین (آلمان غربی) - آسوشیتدپرس - ۵ هواپیمای‌حمل ونقل نیروی هوایی آمریکا از نوع سی ۱۴۱و سی ۱۳۰دیروز جمعه از پایگاههای‌نظامی درآلمان غربی بمقصد شرق ترکیه بپرواز درآمدند تا قسمتی از کمکهایی را که مورد نیاز هزاران نفر اززلزله زدگان ترکیه است‌به‌آنها برسانند.

زمین لرزه‌ای که روز چهارشنبه گذشته در شرق ترکیه روی داده هزاران نفر را علاوه بر تلفات سنگینی که ببار آورده خانه‌خراب کرده است.

نیروی هوایی آمریکا طی اعلامیه‌ای که در پایگاه «رامشتین» صادر شده گفته است که قسمت عمده کمکهای ارسال شده برای زلزله زدگان ترکیه ابتدا به‌پایگاه «اینچرلیک» حمل شده است تااز آنجا از راه هوا به ناحیه وان که مرکز ویرانگریهای زلزله روز چهارشنبه بوده است فرستاده شود.

۶۲۲ چادر و ۱۳۲۰ بخاری از پایگاه رامشتین و ۱۰۰۰۰ پتوی پشمی و ۸۰۰ بخاری دیگر و ۸۰۰ گالن سوخت ۵ لیتری از پایگاه آمریکایی «کمپ دربی» در نزدیکی شهر ایتالیایی پیزا و۱۲۰ چادر و ۱۲۰ بخاری از پایگاه هوایی چینگی در ترکیه جزء کمکهایی است که بوسیله‌هواپیما های حمل ونقل نیروی هوایی آمریکا برای زلزله زدگان ترکیه فرستاده شده است.

از بامداد روز جمعه هواپیما های حامل کمک برای آسیب - دیدگان نواحی زلزله زده شرق ترکیه تقریبا ساعتی یکبار ازپایگاه هوایی رامشتین واز فرودگاه فرانکفورت ماین‌واز پایگاه‌نیروی هوایی سلطنتی بریتانیا درمیلدن هال انگلستان برخاسته ورامترکیه را در پیش گرفته‌اند.

عراق وسوریه نیرو های خود رااز مرز های دوکشور فرا خواندند

دمشق- خبرگزاری فرانسه - منابع سوری گفتند که عراق و سوریه. نیروهای خودرا که در مرزهای مشترك دوکشور متمرکز شده بودند فراخوانده‌اند.

ناظران آگاه در دمشق این اقدام دو کشور را به منزله‌کاهش تشنج میان سوریه و عراق تلقی میکنند.

روابط دمشق- بغداد از مدت‌ها قبل به‌علت اختلاف های عقیدتی تیره است.

این تیرگی هنگامی به‌اوج رسید که سوریه در لبنان مداخله مسلحانه کرد و عراق که ازچپ گرایان لبنان‌وفلسطینی هاحمایت میکرد این اقدام رابشدت محکوم کرد.

ناظران سیاسی عقب نشینی نیروهای دو کشور از مرزهای یکدیگر را نتیجه تلاشهای‌حسنی مبارك معاون رئیس جمهور مصر میدانند. وی پتازگی از سوریه وعراق دیدن کرده بود.

فلسطینی ها در چند کارخانه اسرائیل بمب منفجر کردند

بیروت- خبرگزاری‌فرانسه- خبرگزاری وفا گزارش داد که رزمندگان فلسطینی روزپنجشنبه در چندین کارخانه منطقه‌صنعتی تل‌آویو بمب هائی منفجرکرده و خسارات مالی‌سنگینی وارد ساخته‌اند.

به‌گزارش خبرگزاری‌وفایک کارخانه پارچه بافی و یک کارگاه مونتاژ موتور، یک انبار لاستیک و چندین کارگاه دیگر براثرانفجاربمب های‌آتش زا طعمه حریق شده‌اند. پس از این انفجار ها اسرائیلی هاعده زیادی فلسطینی ها را باذاشت کرده‌اند.

خبرگزاری‌وفا همچنین‌گزارش داد که ازدیروز واحد های گشتی اسرائیل از مرز های لبنان گذشته و وارد دهکده «کفار قلعه» شده وهویت اتومبیل ها و رانندگان آنهارا کنترل میکنند.

ده روز پیش در این‌دهکده زدو خوردشدیدی بین‌محافظه کاران و نیرو های ترقیخواه فلسطینی روی‌داد.

چون از تاریخ اول آذر ماه ۲۵۳۵ شاهنشاهی ساعت کار زمستانی شرکت شراره با مسئولیت محدود از ۹ صبح الی ۲بعداز ظهر می‌باشد مراتب جهت استحضار مراجعین محترم اعلام و اضافه میشود که نشانی شرکت مذکور کماکان‌السابق خیابان‌تخت‌طاوس شماره۱۶۰ طبقه اول‌میباشد.

آگهی دعوت مجمع عمومی فوق‌العاده

از کلیه صاحبان سهام شرکت‌کوسه ایران (سهامی خاص) دعوت میشود تادر جلسه مجمع عمومی فوق‌العاده‌شرکت که در ساعت ۵ بعدازظهر روز دوشنبه ۱۵آذرماه ۲۵۳۵ در محل شرکت واقع در خیابان فرانسه شماره ۳۹ جنب‌کوچه زیبا تشکیل میگردد حضور بهمرسانید.

دستور جلسه

۱- تصمیم درباره ابقاء یاانحلال شرکت
۲- در صورت ابقاء تصمیم درباره واگذاری ۲۰٪سهام شرکت کنك باشخاص دیگر یاکاهش سرمایه
۳- تغییر وانتخاب هیئت مدیره
٤- مطالعه هر مطلب دیگری که‌از طرف سهامداران پیشنهاد شود.

هیئت مدیره شرکت کوسه ایران

تجدید آگهی مناقصه

شرکت سهامی کل معادن و ذوب‌فلزات ایران مقدار چهل و هشتهزارمتر لوله‌سفید گالوانیزه ولوله فولادی (دو- سه - چهار اینچ) و سی و دوقلم لوازم مربوطه و یکصد وبیست متر لوله‌خرطومی از محل اعتبار طرحهای‌عمرانی از طریق مناقصه موجود در تهران یاتحویل تهران (انبار شرکت) خریداری می نماید.

داوطلبان شرکت در مناقصه‌برای دریافت برك شرائط و مشخصات در ساعات اداری بامور بازرگانی شرکت، خیابان تخت‌جمشید شماره ٤٦٧مراجعه وپیشنهادات خودرا حداکثر تاآخروقت اداری روز یکشنبه بیست ویکم آذرماه ۲۵۳۵ بقسمت دبیرخانه شرکت تسلیم نمایند

پیشنهادات رسیده روز دوشنبه بیست و دوم آذرماه ۳۵ در کمیسیون مناقصه باز و قرائت خواهد شد.

م الف ۲۰۹۰۰

شرکت سهامی کل معادن و ذوب فلزات ایران

آگهی مزایده فروش یکقطعه زمین واقع در طرشت تهران

شرکت ملی نفت ایران یك‌قطعه‌زمین بمساحت ٤۳۳۰۰ متر مربع واقع در طرشت تهران را از طریق مزایده‌مقطوعا بفروش می رساند. علاقمندان می توانند برای دریافت برك مشخصات وشرایط شرکت در مزایده روز های شنبه و چهارشنبه بین ساعت ۸ تا ۱۱ بامور حقوقی شرکت ملی نفت ایران مراجعه نمایند.

پیشنهاد دهندگان می توانندقبل از تسلیم پیشنهاد خود از قطعه زمین مزبور با راهنمائی نماینده شرکت ملی نفت‌ایران‌بازدیدنمایند پیشنهاددهندگان بایستی پنج درصد مبلغ پیشنهادی‌خود را بصورت نقد بصندوق شرکت‌پرداخت نموده یا بصورت‌ضمانتنامه‌بانکی‌صادره ازیکی از بانك های موردتائید شرکت تهیه نموده ورسید وجه یاضمانتنامه را ضمیمه پیشنهاد خود نمایند.

پیشنهادات بایستی تاساعت ۱۲روز شنبه ۱۸ر۱۰ر۲۵۳۵ بامور حقوقی شرکت‌ملی‌نفت ایران واقع در طبقه ٤ ساختمان شماره ۲ شرکت ملی‌نفت‌ایران تسلیم گردد

قرائت پیشنهادات واصله درساعت۹ صبح یکشنبه ۱۹ دیماه ۲۵۳۵ در کمیسیون معاملات واقع در طبقه ٦ ساختمان شماره۲ شرکت‌ملی نفت‌ایران انجام خواهد شد. به پیشنهادات‌مشروط‌ومبهم وپیشنهاداتی که باشرایط مزایده مغایرت داشته یابعد از مدت مقرر واصل‌شود مطلقا ترتیب اثرداده نخواهد شد.

شرکت ملی نفت ایران در رد یاقبول یك یا کلیه پیشنهادات واصله بدون آنکه محتاج بذکر دلیل باشدمختار است حضور پیشنهاد دهندگان درراس ساعت مقرر در جلسه‌قرائت پیشنهادات آزاد است.

شرکت ملی نفت ایران

م الف ۲۱۱۳۵

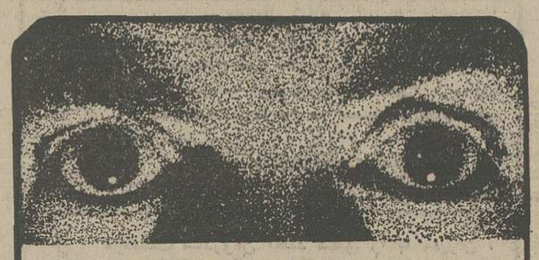

درمان ناراحتی‌های عصبی و روحی- دست یافتن‌به‌آرامش‌درزونی‌دربرابرناملایمات‌ودشواریها- غلبه برترسهای‌موهوم، اعتیادات، لکنت‌زبان، تنبلی، بی‌حوصلگی، سرخوردگی و ..... پی‌بردن به‌راز موفقیت و علاقه به‌کار وکوشش باکمك:

روانشناسی هیپنوتیزم

چاپ دوم

نوشته: کابوك متخصص در هیپنوتیزم از آمریکا

تلفن ۹۵۰۳۰۲

مرکز پخش: فروشگاه‌ها و نمایندگی‌های گروه انتشاراتی امیرکبیر

ساعات جدید کار مطب

دکتر حسین خاکسار -دندانپزشك

خیابان خارك ضلع غربی تالار رودکی شماره -۵۷ تلفن ٦٦۵۵٤۲ -پذیرائی صبح ۱۱½- ۸½ بعداز ظهر ۳½ -۷½ با تعیین وقت قبلی

آ-۲۷۱۳۹

اخبار کوتاه جهان

آزمایش موشکی‌شوروی

● مسکو- آسوشیتدپرس- خبرگزاری تاس دیروز گزارش داد که اتحاد شوروی از ۳۰ نوامبر تا ۳۰ دسامبر(۹ آذرتا ۹ دی) به یک سلسله آزمایش ها ی‌موشکی در شمال اقیانوس آرام مبادرت خواهد کرد در این گزارش گفته شده است که این آزمایش ها در منطقه‌ئی به‌شعاع ۵۰ مایل واقع در ۲۳ درجه و ۲۵ دقیقه مدارشمالی و ۱۷۱ درجه و ۲٦دقیقه مدار شرقی صورت می‌گیرد.

اتحاد شوروی، از کلیه کشتی ها وهواپیما های خارجی خواسته است که در جریان این آزمایش‌ها خود را از منطقه مذکور دورنگه‌دارند.

طراح «میك» درگذشت

● مسکو -رویتر- روزنامه «سویتسکایا روسیا» دیروز گزارش داد که میخائیل گورویچ طراح هواپیماهای «میگ» در ۸٤سالگی درگذشته‌است. گورویچ دانشمند ریاضی دان طراحی هواپیما را از سال ۱۹۲۹ آغاز کرد و در سال ۱۹۳۸ به معاونت‌سازمان هواپیمائی شوروی رسید

وی درسال ۱۹٤۰ باتفاق «آرتم میکویان» دانشمند دیگر شوروی موفق به طرح‌ریزی پیشرفته ترین هواپیمای جنگی شوروی شد ونام«میگ» از حروف اول نام او و همکارش روی این نوع هواپیما گذارده شد. آنها میگ- ۱۵ را نیز در سال۱۹٤۹ طرح ریزی کردند.

خرید اسلحه از آلمان

● بن - آسوشیتد پرس- وزارت‌امور خارجه‌آلمان غربی دیروز تاکید کردکه ترکیه، برای خرید ۱۲۵ تانک «لئوپارد» و دیگر وسایل تسلیحاتی سنگین جمعابه‌ارزش ۱۸۰میلیون دلار با اسلحه سازان آلمان وارد مذاکره شده است.

کنگره آمریکا، از سال ۱۹۷٤، که نیرو های ترکیه بقبرس حمله‌کردند وقسمتی از این جزیره‌را به اشغال در آوردند، صدور اسلحه به ترکیه‌را ممنوع کرد، و دولت ترکیه برای جبران کسری تسلیحاتی خود به دیگر منابع تسلیحاتی خارجی چشم دوخته است.

سفر صدام‌حسین به مصر

● قاهره- خبرگزاری‌فرانسه -حسنی مبارک معاون رئیس جمهوری مصر پس از بازگشت از دیدار کشور های حوزه خلیج فارس به قاهره اظهار داشت که صدام حسین معاون شورای انقلابی عراق دراوایل‌سال آینده مسیحی از مصر دیدن خواهد کرد.

حسنی مبارک گفت در جریان دیدار کوتاه در کشورهای‌عربی ودوست پیامی از جانب پرزیدنت سادات به صدام حسین تسلیم کرده است.

انفجار شدید

● مکزیکوسیتی- آسوشیتد پرس - دیروز انفجار شدیدی که در یک خط لوله گاز روی داد به آتش سوزی‌نسبتاوسیعی منجر شدکه طی آن هفت تن کشته و دست کم ۲۵ تن دیگر مجروح شدند. براثربروزاین آتش‌سوزی در حدود۱۰۰ کلیه‌چوبی سوخت.

رئیس جمهور آرژانتین جان بدر برد

● بوئنوس آیرس-یونایتد پرس - بنا بر اعلامیه‌ئی که دیروز از جانب دولت آرژانتین انتشار یافت، پرزیدنت ویدلا، رئیس جمهوری این کشور، از حادثه‌ئی‌که برای‌هلیکوپتر حامل او روی داد و هلی‌کوپتر را مجبور به فرود اجباری در یک پایگاه دریائی کرد، جان بدر برده‌است. هلی‌کوپتر صدمه مختصری دیده و خلبان آن نیز سالم مانده است. پرزیدنت ویدلااز محل سکنی خود به دفتر کار خود در کاسارو زاده میرفت.

اطلاعات

اخبار داخلی

مصاحبه روزنامه مصری «الاهرام» باعلیاحضرت شهبانو

درآمد سرانه ایران به ۱۷۰۰ دلار رسیده است

علیاحضرت شهبانوی ایران که بدعوت بانو جهان سادات همسر حضرت رئیس جمهوری مصر به قاهره سفر کرده‌اند در یک گفتگوی مطبوعاتی با روزنامه پرتیراژ مصری «الاهرام» به سئوالهای خبرنگاران پاسخ فرمودند.

در پاسخ این سئوال که «آیا شهبانوی ایران معتقدند که زن بطور کلی قادر است نقش مرد را در مسئولیت های مختلف ایفا کند؟ علیاحضرت شهبانو فرمودند:

خوشبختانه درایران مساوات میان مرد و زن برقرار شده است. البته همچنان مسائل حل نشده داریم که به مرور زمان حل آنها یک امر حتمی است.

مامعتقدیم که بایستی به زنها آموزشهای کافی داد تا بتوانند مسئولیتهای مهم را بعهده گیرند. حتی در مشاغلی که تا بحال صرفا برای مردان اختصاص داده شده است.

نقش زنان

علیاحضرت در پاسخ این سئوال که با توجه به تغییراتی که در نقش زنان ایران از هنگام انقلاب شاه و ملت پدید آمده است نقش زنان در سیاست را چگونه می نگرید؟» فرمودند:

درانتخابات اخیر که درایران انجام شد تعداد زیادی از زنان پیروز شدند وتا آنجا که بیاد دارم حدود ۲۰ زن بمقامهای مختلف انتخاب شده اند.

البته اگر تعداد دقیق را بیاد ندارم ،بدین علت است که ایفای نقشهای مهم توسط زن ایرانی تبدیل به یک امر طبیعی شده است، درحالی که درگذشته تعداد زنهای عهده‌دار مقامهای دولتی ومسئولیت های مهم انگشت شمار بودو به‌همین جهت تعداد دقیق را بیاد داشتم . در حال حاضر یکزن در ایران پست وزارت را عهده‌دار است . در روستاهای ایران نیز زنها مسئولیت های مختلفی را دراداره امور عهده‌دار هستند و خوشبختانه توسط روستائیان منطقه خود برگزیده شده‌اند. البته در ایران تلاش میشود به زنها آموزش لازم داده شود تا ضمن شرکت درانتخابات از مسئولیت خود در صورت عهده دار شدن آن ونیز نحوه خدمت بمردم آگاهی کامل و لازم بدست آورند .

علیاحضرت شهبانو در پاسخ این سئوال که «نظرتان درمورد نقش بانو سادات درپیشبرد زن مصری چیست ؟» فرمودند :

«نظر من بانو سادات نمونه زن امروزه مصری هستند، بویژه با فعالیت های گسترده خود ثابت کرده‌اند که سمبل زن مصری هستند. طی سفر سال گذشته‌ام به کشورتان و تماس‌هائی که بازنها داشتم متوجه شدم زنهای مصری نقش های موثری در اداره امور بعهده دارند. در کشورهای درحال توسعه مسئله مشترکی وجود دارد و به نظر من زنهای مصری وایرانی باید بیشتر همدیگررا ملاقات کنندو تماس با یکدیگر برقرار سازند تا به مسائل مشترک و متفرق خودبیشتر آشنائی پیدا کنند و برای حل آنها کوشش بعمل آورند .

وضع زندگی روستائیان

علیاحضرت شهبانو در پاسخ به این سئوال که «درمورد بهبود وضع زندگی روستائیان چه اقدام هائی به‌مورد اجرا گذارده شده است » فرمودند :

«در ایران بین ۶۰ تا ۷۰ درصد جمعیت در روستا ها زندگی می‌کنند و البته شرائط زندگی آنها از ۱۲ سال پیش هنگام انقلاب شاه و ملت روبه بهبود چشم گیری نهاده است. درحال حاضر تلاش های لازم بمنظور بهبود هر چه بیشتر وضع زندگی روستائیان انجام میشود. ازسوی دیگر جوانان ایران قسمتی از خدمات زیر پرچم را بعنوان سپاهیان درزمینه های مختلف انجام میدهند، مانند سپاه دانش وسپاه بهداشت .در ازاء این اقدام مدارس زیادی در روستاها ساخته شده است تاوضع روستائیان بهتر شود .کشاورزان اکنون به چگونگی استفاده از وسائل کشاورزی بیشتر وارد هستند وبه زن‌های روستائی آموزش لازم به برای اداره هرچه بهتر خانواده خود داده میشود. از سوی دیگر خود جوانان سپاهی بدین وسیله احساس مسئولیت میکنند و این خود درآینده به‌آنها ومسئولیت‌هائی که در کشورشان عهده‌دار خواهند شد کمک به‌سزائی می‌کند.

علیاحضرت در ادامه فرمودند: درروستاهای ایران مراکز فرهنگی نیز ساخته شده است و روستائیان ضمن گردهم آئی مسائل مختلف خود را مطرح میسازند و درمورد چگونگی حل آنها با یکدیگر به بحث تبادل نظر می‌پردازند . تردیدی نیست که بعضی از مناطق روستائی ایران بیش از سایر نقاط کشور پیش رفت کرده‌اند و این تنها بعلت موقعیت واوضاع طبیعی آنهاست. در ضمن تلاش های لازم برای توسعه هرچه بیشتر صنعتی کردن کشاورزی بعمل می‌آید. امیدوارم که در برنامه عمرانی پنج ساله دولت بررسی های بیشتری در مورد کمک به پیشرفت امور روستا ها به عمل آورد. هدف ایران این است که نیازهای خودرا خودمان تامین کنیم، زیرا نمیتوان همیشه وارد کننده بود. در موارد زیادی به روستائیان آموزش کافی داده می‌شود تاهرگونه پیش‌رفت توسط خود روستائیان وبه‌دست روستائیان صورت گیرد.

درآمد سرانه

خبرنگار الاهرام پرسید طبق آماری که در دست داریم درآمد سرانه در ایران به ۱۴۰۰ دلار رسیده است .بعبارت دیگر هفت درصد بیش از زمان آغاز زمامداری شاهنشاه آریامهر . در مورد این پیشرفت سریع توضیحاتی بفرمائید .

علیاحضرت در پاسخ فرمودند: خوشبختانه بایدبگویم که درآمد سرانه درایران به ۱۴۰۰ بلکه به ۱۷۰۰ دلار بالغ شده است واین بعلت داشتن منابع طبیعی به ویژه نفت می‌باشد که در بخش های زیادی قابل استفاده و بهره برداری قرار گرفته است ، ولی نمیتوان همواره درآمد از نفت متکی بود . در حال حاضر منابع طبیعی دیگری پیدا شده که مورد استفاده و بهره‌برداری قرار خواهیم داد .مردم ایران دراین پیشرفت سهیم بوده‌اند و این خود نقش نیروی انسانی را که به‌آن نیازداریم ثابت میکند .

علیاحضرت در پاسخ به این سئوال که « نقش ایران دربرابر کشور های اسلامی چیست ؟» فرمودند : روابط ایران با کشور های اسلامی همواره دوستانه بوده است و همکاری های زیادی بین ایران و این کشور ها وجود دارد و به منظور گسترش بیش‌ازپیش این مناسبات باید تماس های مداوم میان رهبران ونیز مسئولان مختلف برقرار شود زیرا بدین وسیله به‌مسائل یکدیگر ازنزدیک آشنائی پیدا خواهند کرد و حل این مسائل آسان‌تر خواهد بود . کشور های اسلامی مانند مصر و ایران تمدن تاریخی دارند که حتی درتمدن جهان اثر های زیادی گذاشته است.

شهبانوی ایران در پاسخ آخرین سئوال که « نظرتان پیرامون مسائل فلسطین بحران خاور میانه و پایان‌گرفتن جنگ خانگی لبنان چیست » فرمودند: ایران همواره از مسئله فلسطین در مجامع بین‌المللی و کنفرانس های جهانی پشتیبانی کرده است . امیدواریم که کنفرانس صلح ژنو نتایج مسالمت آمیزی را برای بحران خاورمیانه دربر داشته باشد . ایران در مورد لبنان ، چه از لحاظ سیاسی و چه از لحاظ انسانی ازوقایع لبنان متاثر بود و اکنون از پایان گرفتن جنگ در لبنان خوشحال هستیم و امیدواریم که این کشور بزودی بازسازی شود و مردم زندگی عادی خود را از سر گیرند .

نرخ غذا در رستورانها کاهش مییابد

نرخ غذا در تمام کافه رستورانها ، رستورانها ، چلوکبابی‌ها و اغذیه فروشیها تغییر خواهد کرد و به نفع مصرف کننده تعدیل میشود. همزمان ، این اماکن مجددا درجه‌بندی میشوند و مدیران آنها مکلف و موظف خواهندشد بطورکلی تمام اغذیه‌ای را که عرضه میکنند نرخگذاری نمایند .

هم‌اکنون یک گروه از کارشناسان مشغول بررسی درجه‌بندی جدید کافه رستورانها ، رستورانها ، چلوکبابی‌ها و اغذیه فروشی‌ها هستند و باحتمال قوی تا یک ماه آینده درجه‌بندی این اماکن به صاحبان و مدیران آنها ابلاغ خواهد شد.

نحوه و ضرابط نرخگذاری

قرار است کافه رستورانها، رستوران ها، چلوکبابی‌ها و اغذیه فروشیها در پنج گروه درجه‌بندی شوند. کارشناسان مذکور براساس میزان سرمایه گذاری، سرویس‌خدماتی، موزیک، دکوراسیون، نحوه رعایت اصول بهداشتی درنگهداری مواد غذائی و سرویس دادن به‌مشتریان داشتن پارکینگ و ضوابطی نظیر آنچه اشاره شد به تمام این اماکن نمره داده خواهد شد. جمع این نمرات ، گروه هریک از این اماکن را در پنج درجه‌ای که برای آنان در نظر گرفته‌شده است مشخص خواهدکرد. باین‌ترتیب نرخگذاری برای غذاهائی که در آنها عرضه‌میگردد، صورت خواهد گرفت .

پس از درجه‌بندی و نرخگذاری تازه، کار این گروه از واحدهای صنفی بشدت زیر کنترل و نظارت قرار خواهد گرفت ودرصورت مشاهده تخلف بلافاصله تحت تعقیب قرار میگیرند .

تعدیل قیمت‌ها

امروز گفته شد: برای جلوگیری از هرگونه اجحاف به‌مصرف‌کننده، احتمالا گوشت مصرفی این گروه مستقیما از طریق گوشت وارداتی بوسیله شرکت تعاونی توزیع تامین خواهدشدو انتظار میرود با دگرگونی در درجه‌بندی این اماکن، قیمت‌ها بنفع مصرف‌کننده تعدیل گردد .

نظر کارشناسان که مامور بررسی وضع موجود کافه رستورانها ، رستورانها، چلوکبابی‌ها و اغذیه فروشی‌ها شده‌اند، حداکثر تا یکماه آینده تسلیم مقامات مسئول و تصمیم گیرنده خواهد شد، تا بلافاصله گروه‌بندی اماکن فوق در پنج درجه مشخص و برای اجراء به‌اماکن مذکور ابلاغ گردد .

وزارت کشاورزی سیب‌زمینی میخرد

★ کمبود سیب زمینی در حال حاضر حدود ۵۵ هزار تن برآورد میشود

★ تولید پیاز امسال کافی است و مقداری هم به خارج صادر شده‌است

قرارداد کشت سیب‌زمینی با تضمین قیمت خرید بین‌وزارت کشاورزی و یکشت‌وصنعت خصوصی به‌امضاء میرسد .

وزارت کشاورزی و منابع طبیعی با احتساب میزان کل تولید سیب‌زمینی درکشور ، قراردادهای تازه‌ای باکشتکاران سیب‌زمینی انجام خواهد داد که اولین قرارداد را با (کشت و صنعت مهدوی) بموقع عمل درمی‌آورد.

در امضای این قرارداد، نرخ خرید سیب‌زمینی ۱۱ ریال تعیین شده است و میزان تولیداین طرح به ۵۰ هزار تن بالغ میگردد .

خبرنگار ما گزارش میدهد : میزان کل تولید سیب‌زمینی ۵۵۰ هزارتن برآورد گردیده و کمبود آن در حدود ۵۵ هزار تن میباشد .

هم‌اکنون هر کیلو سیب‌زمینی در نقاط مختلف شهر ، بین ۱۸ تا ۲۵ ریال بدست مصرف‌کننده میرسدو فروشندگان سیب‌زمینی را در کیسه‌های نایلونی و بصورت مخلوط به مصرف کنندگان عرضه میکنند .

سیب‌زمینی عرضه شده در بازار مرغوب نیست و اغلب فروشندگان جنس مرغوب را برای بعد از فروش اجناس فعلی نگهداری میکنند و بهمین‌جهت کمبود سیب‌زمینی در شهر احساس میشود .

تولید پیاز

در گزارش خبرنگار ما اضافه شده است امسال تولید پیاز نسبت بسال گذشته افزایش چشمگیری دارد بطوریکه در چند ماه اخیر مقادیری ازمازاد تولید پیاز بکشورهای خلیج فارس صادر شده است .

با توجه به افزایش تولیدپیاز وزارت کشاورزی به کلیه کشت و صنعت‌هادستور دادکه‌میزان تولید پیاز امسال خود را مشخص کنند . درپی این دستور کارشناسان وزارت کشاورزی ، میزان کل تولیدرا درسراسر کشورمعین‌میکنند و با عقد قرارداد با کارخانه‌های تولید «پودر پیاز» و «پیاز خشک» مازاد تولید پیاز را به کارخانه‌های مذکور خواهند فروخت .

در گزارش خبرنگار ما اضافه شده است که در پی یکسال کمبود پیاز ، امسال میزان کشت افزایش یافته و کشتکاران با قیمت‌های جدید ، که نسبت به سابق حدود ۸۰ درصد افزایش داده شده است، اقدام به‌کشت کرده‌اند. قیمت خرید پیاز از تولید کننده هرکیلو ۶ ریال بوده که‌در نرخگذاری جدیدبه ۱۰ ریال بالغ گردیده است .

جاروبرقی گوبلین
GOBLIN
جاروی برقی مدرن گوبلین
کاملترین جاروبرقی دنیا ساخت انگلستان
جاروی برقی مدرن گوبلین برای پاکیزه ساختن فرش، موکت، مبل، پرده وتمام قسمتهای خانه

نماینده انحصاری شرکت هیربد خیابان فردوسی
مقابل بانک رهنی تلفن ۳۱۶۱۳۰-۳۱۹۹۲۸
مرکزپخش - تهران فروشگاه ارزان (نوری) - تلفن ۳۳۷۳۴۷
از تهران و شهرستانها نمایندگی میپذیریم
35-106

شرکت تجارتی ومهندسی
سافایر
نماینده انحصاری مصنوعات سانیاو
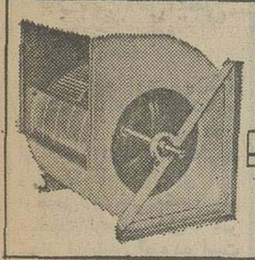
SMITHS
دانشیلاتورهای اسمیت
دفتر اصلی: خیابان غزالی ۲۲۲۷۲۶
فروشگاه: تقاطع جمشید بخش بیار ۲۵۰۰۲۲
از شهرستانها نماینده فعال میپذیریم

بالاتراز هاویلوکس رنگی نیست
هاویلوکس
معتبرترین نام در صنعت رنگسازی
اولین رنگ استاندارد شده ایران
35.H.9

تلویزیون رنگی
فیلیپس
منطبق با هر سیستم پخش رنگی در ایران
(پال - سکام ایرانی و فرانسوی)
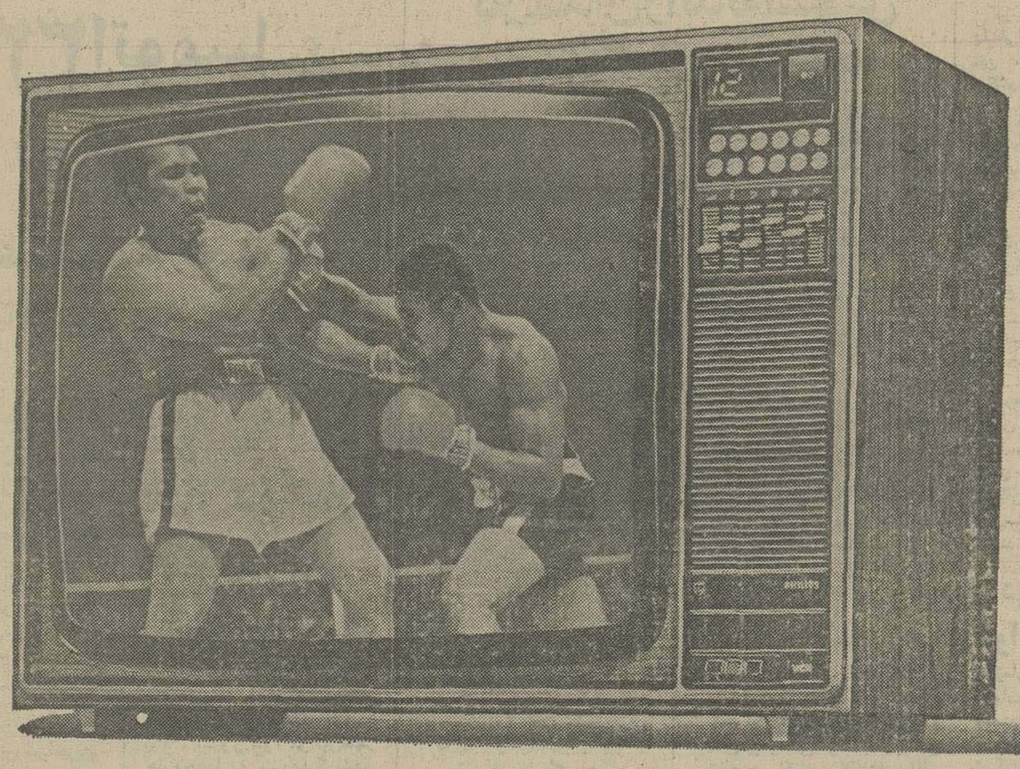
۲۶ اینچ
تمام اتوماتیک
با تضمین دوساله لامپ تصویر
با تضمین شش ماهه کلی
فیلیپس با سرویس مجهز وفوری در سراسر ایران
دنیای رنگی فیلیپس واقعی تراست
PHILIPS
۳۵-۴۵۷

نامی جهانگیر در جوشکاری و برش
ESAB
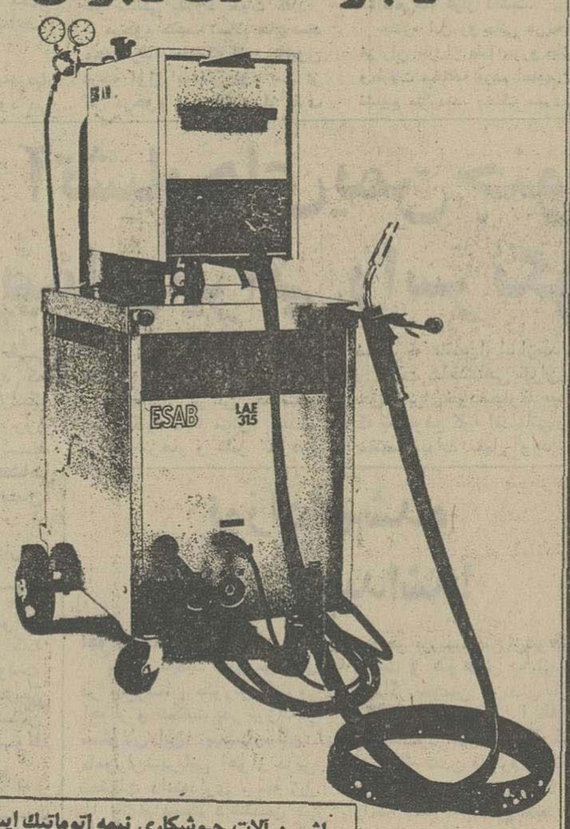
ماشین آلات جوشکاری نیمه اتوماتیک ایساب ایده‌آل‌ترین و آسانترین طریقه جوشکاری را ارائه میدهد. از غرفه ایساب در نمایشگاه بین‌المللی ایران تولز در محل دائمی نمایشگاهها سالن شماره ۷ دیدن فرمائید. تاریخ نمایشگاه سوم آذر الی نهم آذر
شرکت ایساب . تهران : خیابان رودسر شماره ۲۵ تلفنهای ۶۶۴۶۷۲ - ۶۶۱۶۷۸
ESAB

اطلاعات و نیازمندیهای عمومی

نرخ ارز

یک دلار امریکا ۷۰٫۷۵ ریال. یک لیره انگلیس ۱۱۷٫۴۵ ریال . یک مارک آلمان غربی ۲۹٫۶۰ ریال. یک فرانک سوئیس ۲۹٫۲۰ ریال . یک فرانک فرانسه ۱۴٫۲۵ ریال. یکصد فرانک بلژیک ۱۹۳٫۹۰ ریال. یکصد لیرا تالیا ۸٫۲۵ ریال. یک فلورن هلند ۲۸٫۲۰ ریال. یک کرون سوئد ۱۷ ریال. یکشلینگ اتریش ۴٫۱۷ ریال. یکصد ین ژاپن ۲۴٫۰۵ ریال. یکریال سعودی ۲۰٫۳۰ ریال.

مسکوکات

ربع پهلوی ۷۰۰ ریال. نیم پهلوی ۱۳۵۰ ریال یک پهلوی ۲۶۰۰ ریال. دو ونیم پهلوی ۶۵۰۰ ریال. پنج پهلوی ۱۳۰۰۰ ریال.

تلفنهای ضروری

تصادفات راهنمائی و رانندگی ۳۳۳۳۳۳ - ۳۴۳۴۳۴
ستاد مبارزه با گرانفروشی ۴۷ تا ۸۹۲۱۴۰ بیمه ایران (۲۴ ساعته) ۳۰۴۰۲۶ - ۶۴۳۰۱۴
کمیته ملی حمایت از مصرف کننده - ۸۵۴۷۴۷ - ۸۵۴۸۴۸ - ۹۵۶۷۶۷
اطلاعات فرودگاه ۶۴۳۰۱۴
هواپیمائی ملی ۹۱۱۳۱۵ - ۹۱۱۳۱۴ - ۹۱۱۳۱۳ -
هواپیمائی ملی پرواز های خروجی ۶۴۳۰۱۳
۶۴۳۰۱۴ آتش نشانی تهران ۶۴۴۴۴۴ - آتش نشانی شمیران ۲۷۷۷۷۲ و ۲۷۷۷۷۱
مرکز اورژانس ۶۶۹۹۹۱ و ۶۶۹۹۲۱
مرکز اطلاعات مسمومیت - ۹۲۶۶۰۰ - ۹۲۷۷۰۰ - ۶۶۹۹۲۱
مرکز مبارزه با خودکشی - مرکز اطلاعات و درمانگاه های آسیب دیدگان حوادث ۶۶۰۵۵۱

افزایش شهریه دانشجویان ایرانی در انگلستان

میزان هزینه تحصیلی دانشجویان خارجی در انگلستان از سال آینده افزایش می‌یابد و ۸۰ هزار تن از دانشجویان کشور های مختلف که قصد گذراندن دوره های آموزش عالی در این کشور را دارند ناچار از پرداخت شهریه جدید هستند.

وزارت آموزش و پرورش انگلستان بدنبال اتخاذ این تصمیم اعلام داشت که کلیه دانشجویان خارجی از جمله دانشجویان ایرانی از سال آینده باید براساس میزان تعیین شده جدید برای ورود به دانشگاهها و کالجهای انگلستان هزینه تحصیلی بپردازند.

محمد پورداد در گزارشی از لندن از قول منابع آموزش عالی انگلستان می‌افزاید: طرح جدید افزایش شهریه از سال آینده بمورد اجرا گذاشته خواهد شد و دانشجویانی که هم‌اکنون در دانشگاهها و مدارس عالی به تحصیل اشتغال دارند ویا به مراکز علمی این کشور راه می‌یابند ملزم از پرداخت این شهریه خواهند بود.

براساس جدول تنظیمی وزارت آموزش و پرورش انگلستان دانشجویان خارجی در این کشور بترتیب برای دوره های لیسانس سالانه مبلغ ٦٥٠ پوند، برای دوره‌های فوق لیسانس سالانه مبلغ هشتصد و پنجاه پوند و برای دوره های فوق دیپلم سالانه مبلغ سیصد و شصت پوند باید شهریه بپردازند.

رساندن کمک به زلزله‌زدگان فقط باهلیکوپتر میسر است

زمین لرزه اخیر آذربایجان که همزمان با زلزله مهیب و وحشتناک شرق ترکیه روی‌داد به بیش از پانصد آبادی در نوار مرزی ایران و ترکیه خسارت وارد کرد.

زلزله های پیاپی دو روز گذشته در غرب آذربایجان، علاوه برایجاد خرابی ها و کشتن حداقل ۵ تن از اهالی، نیمی از احشام روستائیان را از بین برد.

در منطقه زلزله زده آذربایجان شکافهای عمیق و متعددی در سطح زمین و در ارتفاعات ایجاد شده است.

ریزش برف شدیدو ایجاد یخبندان در سراسر منطقه زلزله زده، آثار وقوع زلزله را تحت‌الشعاع قرار داده‌است.

بعلت بحران غیر قابل تحمل جوی و خرابی راهها، کار رساندن کمک های فوری و حیاتی نیز با دشواری مواجه گردیده و تا این لحظه از پانصد روستای زلزله زده، تنها نمایندگان ٤٥ روستاتوانسته‌اند برای دادن گزارش، خودرا بوسیله چهار پایان و دیگر وسایل ابتدایی به بخشداری سیمچشمه برسانند.

تشکیل ستاد عملیاتی

بنابرگزارش گزارشگران اطلاعات در منطقه زلزله زده، صبح روز پنجشنبه یک ستاد عملیاتی متشکل از گروه های متعدد به سرپرستی مهندس دهستانی، استاندار آذربایجان غربی در سیمچشمه به تدوین برنامه های فوری و ضروری پرداخت.

طبق این برنامه اولین‌قدم، بازدید از مناطق زلزله زده بودکه‌به‌سبب صعب‌العبوربودن راهها، عزیمت به محل جز بوسیله هلیکوپتر امکان پذیر بنظر نمی‌رسید.

بهمین‌علت‌ازاصفهان درخواست اعزام هلیکوپتر شد.

اما چون ورودآن به‌تاخیرافتاد، اعضای ستاد که‌متشکل ازاستاندار سرلشکر سوداگر (فرمانده ژاندارمری) حسینلو، معاون فرمانداری ماکو، جم مدیر عامل جمعیت شیروخورشید سرخ‌ودیگر مقامات شهرستان ماکو و بخش سیه چشمه بودند همراه باکیپ خبرنگاران اعزامی‌اطلاعات مرکب از اصغر اظهاری، مهدی کرمی، ومحمدپور، برای شناسایی از مناطق مذکور بوسیله جیپ عازم روستاهای بخش سیه‌چشمه‌شدند

ولی پس‌از سه ساعت راهپیمایی، دریافتند که پیشروی بیش ازاین یااتومبیل مقدور نیست، اعضای گروه پس‌از بازدید از روستا - های «تاوبر» و «شیخ‌سلو» که‌کلیه خانه های آن منهدم شده است با مرارت بسیار به سیه چشمه مراجعت کردند.

هلیکوپتر، تنهاوسیله نجات

به‌عقیده استاندار بعلت سختی راه کمبود وسایل نقلیه و توان فاچین چهارپایان در پیمودن‌مسیر ها، یگانه وسیله کسب خبر از آسیب دیدگان و رساندن کمک به‌آنها، هلیکوپتر است که‌بزودی در اختیار مسئولان‌ومامورا ن قرار خواهد گرفت.

مقامات جمعیت شیروخورشید سرخ آذربایجان غربی از مرکز درخواست ارسال ۷۰۰ چادر کرده‌اند که‌فعلا در بخش‌های یادشده ۱۷۰ چادر نصب گردیده و عده‌یی‌از مردم بی‌خانمان نیز دراتومبیل ها بسر می‌برند.

مهندس دهستانی استاندار که اکنون در سیه چشمه مستقر شده است به مقامات و مسئولان سیه چشمه دستورداد بامرزبانان‌ترکیه تماس گرفته شود تا در صورت امکان از طریق خاک این کشور برای زلزله زدگان روستا های دورافتاده آذربایجان کمک های لازم ارسال گردد.

گرچه، زلزله خسارات جانی و مالی در شمال غرب کشور ایجاد کرد، ولی این امیدواری وجود دارد که بزودی همه نقاط آسیب دیده ترمیم شود و روستائیان با امیدواری کامل، زندگی عادی‌خود را از سرگیرند.

۱۵۰ بار زلزله

موسسه ژئوفیزیک دانشکده تهران اعلام کرد: براساس گزارش پایگاه تبریز از بعد از ظهر روز پنجشنبه گذشته تا ظهر امروز بیش از ۱۵۰ بار زلزله مناطق زلزله زده‌ترکیه را لرزانده است. بزرگترین این زلزله ها ۵ درجه ریشتر شدت داشته است.

ژئوفیزیک توضیح دادزلزله های مزبور شمال ایران رانیز لرزانده است و مرکز زلزله آذربایجان ایران نیزدرترکیه بوده که زیادی شدت آن خساراتی در ایران ببار آورده است.

بسته‌های سوغات خارجی افزایش یافت

با نزدیک شدن روزمادر (۲۵آذرماه) ورود بسته‌های پستی حاوی سوغات‌وهدیه از خارج افزایش یافته‌است و گمرک امانات پستی رای ترخیص هدایایی که بهمین مناسبت ارسال میگردد بر تعداد ارزیابان افزوده است تا این هدایا بموقع توزیع گردد.

گمرک امانات پستی بر اساس توافقی که با وزارت پست و تلگراف و تلفن‌شده است، بسته‌های پستی تا ده کیلو رابدون‌مراجعه‌صاحبان آنها ارزیابی میکند و میزان سود بازرگانی و حقوق گمرکی آن را مشخص می‌سازد.

پس از این ارزیابی، بسته‌های پستی‌به اداره‌پست داده میشود تا دراختیار صاحبان آنها قرار گیرد.

گمرک امکانات پستی‌رادر مواردی که ارسال هدیه و سوغات جنبه تجاری داشته و بیش‌ازحد متعارف باشداز ترخیص آن جلوگیری خواهد کرد.

انتخاب رئیس هیئت اجرائی و اعضای دفتر سیاسی حزب

جلسه هیئت اجرائی حزب برای تعیین رئیس هیئت‌اجرائی و دو نفر اعضاء دفتر سیاسی ظهرامروز درساختمان مرکزی تشکیل شد در جلسه امروز هیئت اجرائی که تا آخرین لحظات انتشار روزنامه ادامه داشت‌علاوه بر انتخاب رئیس و اعضاء جدید دفتر سیاسی نحو مکاروکاهش تعداد اعضاء کانونها مورد بررسی قرار می گیرد

با انتخاب جمشید آموزگار به سمت دبیر کل حزب کمقبلا ریاست هیئت اجرائی‌را برعهده داشته است جای وی در هیئت اجرائی خالیست وبرحسب اساسنامه حزب اعضاء این هیئت در جلسه امروز آقای قریشی استاد دانشگاه تنها کاندیدای این سمت را بریاست هیئت اجرائی انتخاب خواهند کرد. همچنین هیئت اجرائی در جلسه امروز دونفر رابرای عضویت دفتر سیاسی حزب انتخاب میکند.

جنگلهای مازندران آتش گرفت

گالیکش - خبرنگار اطلاعات قسمت های‌وسیعی ازجنگل های مازندران، بعلت نامعلومی، آتش گرفت

وسعت آتش سوزی‌بقدری بودکه شعله های آتش از گالیکش دیده‌میشد.

آتش‌سوزی بامداد روز پنجشنبه از جنگل‌های«توسکا-چال» شروع شد و دراندک مدتی، آتش‌جنگل های‌عروسک، اسماعیل چماق و «قلی‌تپه» را در کام کشید.

باد گرم که از سه روزپیش در مازندران و گیلان آغاز شده است، به توسعه آتش دامن زده است. دیروزاکیپ هایی از ماموران ژاندارمری «دوزین»، سربازان گنبدکاوس و کارد جنگل به این نقاط فرستاده شد تا اقدام های لازم را برای خاموش کردن آتش جنگل انجام دهند.

بنابر آخرین گزارش‌رسیده آتش‌سوزی که در جنگل های مازندران بوجود آمده بودبا کوشش ماموران جنگداری و کمک ریزش‌باران خاموش‌شد.

مهندس بدیعی مدیرکل جنگلداری نوشهر به خبرنگار اطلاعات گفت: این آتش - سوزی به علت بی‌توجهی و بی‌احتیاطی عابرانو چوپانان در سطح جنگل‌با سوختن‌برگ های خشک بوجود آمده‌بود و به درختان وبه شاخه های آن هیچگونه آسیبی وارد نیامده است.

جیب برهای مکه پول زائران ایرانی را ربودند

جدهـ مهدی‌کاشیان‌ـخبرنگار اعزامی اطلاعات به عربستان سعودی: با انتقال آخرین دسته زائران‌ایرانی‌به‌جده‌که‌عصر دیروز انجام‌شدهواپیمائی ملی ایران آمار زائران ایرانی و خدمه را ۳۵ هزار و ۳۰٦ نفر اعلام کرد.

عصر دیروز جعفر رائد سفیر شاهنشاه آریامهر در عربستان سعودی، باتفاق محسن شریعتمداری‌نماینده حج ایران در عربستان و قائم مقام وی باوزیر حج اوقاف عربستان سعودی ملاقات کردند.

در این ملاقات که حدود یک ساعت طول کشید طرفین در باره بهبود مسائل حج بحث و تبادل‌نظر کردند. دولت عربستان سعودی روز چهار-شنبه را رسما عید قربان‌اعلام کرده است.

مرگ سه زائر

طی دو روز گذشته ۳ تن ایرانی در گذشتند که عبارتند از: پری‌دخت‌آشوری از گروه ۲۵۳ حاج علی خرم‌یاری که به اتفاق همسرش حدود ۳ ماه پیش با گذرنامه بین‌المللی به عربستان امده بود و عزیزاله آسوده کمک اشیز گروه ۵۲۷ به مدیریت حسین‌ناظمی.

بعلاوه در حالیکه چند روز به برگزاری مناسک حج باقی نمانده، عده‌ای از زائران به سبب بیماری ونداشتن توانائی انجام مناسک حج به تهران باز گردانده شدند که‌عبارتنداز:

خانم هاجر بهبودی‌ازگروه ۱۵۹ - خانم خدیجه بلورچیان ازگروه ۱۱۲ - آقای‌حسن‌قطب عمادی مازندرانی از گروه ۱۲۰ آقای لطفعلی جعفری از گروه ٤۱٦.

ساعت ۱۰ دیشب هنگامی که بیش از پانصد نفر اززائران اهل‌شیروان مشغول‌طواف‌خانه خدابودند جیب‌برها کمربندسه نفر باسامی لشگری از شیروان صفدری و عبدی از درگز را بریدند و جمعا مبلغ ۲۳۵ هزار ریال نقدینه آنان را بردند.

امام‌جماعت‌مسجدسیداصفهان درگذشت

اصفهان- خبرنگار اطلاعات

حجت‌الاسلام حاج سید محمد رضا شفتی امام جماعت مسجد «سید» اصفهان درگذشت.

وی که از مدتها قبل به‌دردپا وبیماری پروستات مبتلا بود در بیمارستان «جرجانی» اصفهان‌پس از عمل جراحی در سن هفتاد و دو سالگی بدرود حیات گفت.

مرحوم حجت‌الاسلام حاج سید محمد رضا شفتی‌که ازروحانیون درجه اول اصفهان بود پس از قتل مرحوم شمس‌آبادی از طرف قاتلین او به مرگ تهدید شده‌بود و نام وی در لیست سیاه گروه «٤امامی‌ها» قرار داشت.

جنازه این روحانی در حالیکه هزاران نفر از علما - روحانیون وطبقات مختلف مردم اصفهان‌انرا تشییع میکردند، بخاک سپرده‌شد.

گازمایع ۲۰ ریال گران‌شد

نرخ گاز مایع برای هرکپسول ۱۱ کیلوئی ۲۰ ریال افزایش‌یافت واین افزایش که به‌تصویب و تائید مرکز بررسی قیمتها رسیده است از روز پنجشنبه گذشته بموقع اجراء درآمد.

نرخ قبلی سیلندر ۱۱ کیلوئی گاز مایع در تهران ۱۲۵ ریال‌بود که به ۱٤۵ ریال و در شهرستان ها به ۱٤۰ ریال افزایش دادشد.

در حال حاضر ۱۱ شرکت گاز داخلی در تهران فعالیت دارندکه بین ۷۰۰ هزار مشترک گازتوزیع میکنند.

شرکت‌های عرضه کننده گاز مایع در ماههای گذشته که برای افزایش قیمت گاز مایع درتلاش بودند در نحوه توزیع گازمایع خود اشکالاتی برای مصرف کنندگان فراهم ساخته بودند.

شرکتهای مذکور برای‌نارسائی توزیع گاز ظاهرا دلایل‌گوناگونی عنوان میکردند که مهمترین آنها مربوط به مشکلات ترافیک و مقررات راهنمائی ورانندگی‌میشد.

بهرصورت مردم توقع دارند باگران شدن قیمت گاز مایع، لااقل سرویس وتوزیع سیلندرهای‌گاز وضع بهتری پیدا کند و مصرف کنندگان گاز مایع از این جهات مثل سابق دچار اشکال وزحمت نشوند.

کارمندان زائد به پستهای مناسب گمارده‌میشوند

کارمندان زائد دولت در وزارتخانه‌هاو موسسات‌دولتی به سازمان امور اداری و استخدامی کشور معرفی می‌شوند.

براساس دستورالعمل سازمان امور اداری‌و استخدامی‌کشور وزارتخانه‌هاو موسسات‌دولتی موظف هستند شاغلان پست هائی را که حذف میکنند در یکی ازحالات استخدامی‌آماده بخدمت بازنشسته، انتقال ویا تغییر رسته استخدامی قرار دهند.

وزارتخانه و موسسات‌دولتی همچنین‌بایدوضع جدیدخدمتی هریک از کارمندان خود رابه سازمان‌امور اداری‌و استخدامی کشور اعلام کنند.

این سازمان نیز با توجه به نیاز سایر دستگاه های‌دولتی کارکنان آماده به خدمت رابا توجه به تخصص و بصیرتی که دارند به آن دستگاه معرفی میکند و بدین ترتیب یک جایگزینی مناسب برقرار می‌شود.

وزارت آموزش‌و پرورش امروز ازکلیه واحد های‌تابعه خود خواست که در اسرع وقت پست های سازمانی‌اضافی بدون متصدی و قابل ادغام‌را اعلام کنند. در این دستور آمده است پست‌های سازمانی بلامتصدی و دارای متصدی که حذف آنها در کار هاخلل ایجاد نمی کنند اعلام شود. همچنین پیشنهاد ادغام آن دسته از واحد ها که دارای وظایف مشابه می باشند درخواست شده است.

کالاهائیکه تا ٤۵ روز دیگر ترخیص نشود حراج خواهد شد

وزیر بازرگانی به‌بازرگانان و وارد کنندگان کالا اخطار کرد اگر تا ٤۵ روز دیگر کالا های وارداتی‌خود رااز بنادر ترخیص نکنند، کالاهای آنان حراج خواهد شد. بدنبال بازدید وزرای بازرگانی وراه و ترابری از بنادر جنوب‌اعلام شد، نسبت به تخلیه کشتی های حامل‌سیمان اولویت‌داده خواهد شد.

منوچهر تسلیمی و ابراهیم فرح‌بخشیان وزیران بازرگانی و راه و ترابری که بمنظور رفع تراکم کالا از بنادر، پنجشنبه گذشته به خوزستان سفر کردند، بعداز ظهر همان روز در جلسه‌ای در خرمشهر مسائل و تنگنا های موجود در زمینه های تراکم و تخلیه و بارگیری کالا ها را بررسی کردند.

در این جلسه که در محل اداره کل بندر و کشتیرانی خرمشهر تشکیل‌شد، مدیرعامل سازمان بنادر و کشتیرانی، مقامات محلی، بازرگانان، صاحبان شرکت های‌کشتیرانی و گروهی از مسئولان اجرائی شرکت داشتند. ابتدا مدیرکل بندر و کشتیرانی خرمشهر گزارشی از فعالیت ها و اقدامات این‌بندر در جهت‌رفع تراکم کالا و کاهش انتظار نوبت کشتی ها داد وسپس

وزیر بازرگانی با اشاره به فرمان اخیر شاهنشاه آریامهر مبنی بررفع‌تنگنا های موجود در بنادر کشور گفت: باتوجه به اهمیت این‌فرمان لازم است ترتیبی اتخاذ شود تا ظرف ٤۵ روزآینده مشکلات‌موجود در این زمینه رفع شود.

وزیر بازرگانی خطاب به بازرگانان گفت: چنانچه‌ظرف این مدت نسبت به حمل‌کالا ها اقدام نشود برای حراج کردن آنها اقدام لازم‌صورت خواهد گرفت.

زکی یمانی غرب را به نابودی تهدید کرد

ادینبورک- خبرگزاری‌فرانسه- شیخ احمد زکی یمانی وزیر نفت عربستان‌سعودی ضمن نطقی در ادینبورک (اسکاتلند) اخطار کرد که هرگونه تلاش کشورهای غربی در زمینه محدود کردن‌قدرت اقتصادی کشورهای عربی تولید کننده نفت ممکن است بیکسقابله بین دو طرف که بطور اجتناب‌ناپذیر نابودی دشمنان اعراب را درپی خواهد داشت منجر شود.

وزیر نفت عربستان‌سعودی اضافه کرد تنها وسیله‌ای که میتواند مانع از آن شود تا کشورهای عربی از نفت بعنوان اسلحه استفاده کنند اینست که دولت جدید جیمی کارتر و دیگرقدرتهای غربی بدون قید وشرط ازآرمان اعراب پشتیبانی کنند.

طی دو روز گذشته

۳۳۰ اتومبیل در تهران تصادف کردند

★ جوانی در خیابان غفاری کشته شد

در ٤۸ ساعتی که گذشت، تهران پرحادثه‌ترین روز های خود را پشت سر گذاشت و حی پنجشنبه و جمعه ۳۳۰ اتومبیل در تهران با یکدیگر تصادف کردند این رقم تنها منحصر به تصادفاتی است‌که یک درشناس پلیس حتما از آن بازدید کرده است. بدین ترتیب بسیار حوادث‌کوچک و بزرگ دیگری نیز رخ داده که طرفین حادثه به نحوی با یکدیگر سازش کردند و لزومی به گزارش کارشناس نداشت. در همین دوروز، در چند نقطه تهران نیز حریق رخ داد. یک نانوائی در خزانه فرح‌آباد، یک کارگاه بافندگی در خیابان آرامگاه و یک کارخانه چسب سازی و موکت بافی در خیابان خاوران دچار حریق شد.

قتل درخیابان غفاری

مهمترین حادثه تهران قتل فجیع یک جوان ۲۲ ساله در خرابه های انتهای خیابان غفاری است.

ماموران پاسگاه کلانتری در تهران، صبح امروزجسد جوانی را که با پیچیدن سیم به دور گردنش خفه شده در گوشه‌ای از دیواره خرابه های انتهای خیابان غفاری افتاده بود کشف کردند.

مشاهدات پلیس نشان‌میدهد که بدن جوان پس از خفگی با ضربات چاقو پاره پاره‌شده است. سن مقتول ۲۲ ساله نشان میدهد با مو های بلند مشکی که لباس تیره به تن دارد.

باران در گیلان ومازندران

درپی گرمای دو روز اخیر هوا در شهر های گیلان و مازندران و همچنین وزش‌باد های گرم که باعث آتش‌سوزی های متعدد و مختلف گردیده بود، امروز هوا در این‌شهر ها مجددا به سردی گرائیدو با ابری شدن آسمان، ریزش باران از صبح امروز آغاز گردید.

ساری - دیروز ساری هوای بسیار گرمی داشت به طوری که مردم لباس های تابستانی پوشیده بودند، ولی از صبح امروز مجددا هوای ساری سرد شد و درپی آن ریزش باران آغاز گردید که تا ظهر امروز ادامه داشت.در رشت و بندرپهلوی نیزامروز بمدت چند ساعت باران بارید.

گرمای ناگهانی

مشهد - دیشب مشهد ۱۲ درجه گرم شد وگرمای ناگهانی باردیگر چهره شهر را باورود مسافران وزائران عوض کرد و جنب‌وجوش همیشگی رابه آن بازگرداند.

آتشبارهای یمن جنوبی هواپیمای ایرانی راسرنگون کرد

وزارت امور خارجه طی اطلاعیه‌ای رسما اعلام کرد که آتشبارهای جمهوری‌دمکراتیک خلق یمن (یمن جنوبی) روز چهارشنبه پیش یک فروند هواپیمای‌نیروی‌هوائی‌شاهنشاهی ایران را در حین‌تمرین‌درآسمان عمان سرنگون کردند.

متن اطلاعیه وزارت خارجه به شرح‌زیر است:

روز چهارشنبه گذشته یک فروند هواپیمای نیروی هوائی شاهنشاهی ایران هنگامی که برفراز خاک‌عمان کشوردوست و همسایه مشغول پروازتمرینی بوده هدف آتشبار های‌دشمنان ملت عمان قرار گرفته و سقوط کرده است.

این تجاوز مشهود که از طرف جمهوری دمکراتیک - خلق یمن (یمن جنوبی) ارتکاب شده بدین منظور است که در کنفرانس وزرای خارجه کشور های‌ساحلی خلیج فارس که هم اکنون در پایتخت کشور عمان گرد آمده‌اند اخلال و کارشکنی کند دولت‌ایران‌اطمینان دارد که این قبل اقدامات غیر انسانی و تحریک آمیز خللی در تصمیم کشور های ساحلی خلیج‌فارس در راه‌تامین صلح و امنیت منطقه‌ایجادنخواهد کرد.

ملت‌ایران از این حادثه اسف‌انگیز عمیقا متاثر استو مراتب انزجار و تنفر خودرا نسبت به عاملین‌آن‌ابرازمیدارد.

دولت شاهنشاهی ایران این حق‌را برای‌خودمحفوظ میدارد که به موقع کلیه اقداماتی راکه مقتضی‌میداند بعمل آورد.

سرنوشت خلبان

ضمنا از سرنوشت خلبانان هواپیمای ایرانی هنوز خبری در دست نیست.

نوزاد گم‌شده اهوازی پیداشد!

اهواز - خبرنگار اطلاعات: بدنبال ناپدید شدن نوزادی در بیمارستان «کورش کبیر» اهواز و شکایت پدر نوزاد از مسئولان این بیمارستان ماموران‌شهربانی اهواز درپی تحقیقات دامنه‌داری، سه زن را باتهام دست داشتن در ماجرای مفقود شدن نوزاد دستگیر کردند.

بیگم اسدی مادر بزرگ‌نوزاد اعتراف کرد با همدستی دوزن دیگر به اسامی ستاره رشیدی واشرف گلی زاده، نوه‌خود راکه دختر است از بیمارستان ربوده است و علت ربودن نوزاد را برای جلوگیری از طلاق دخترش ذکر کرد.

وی اضافه کرد: صنوبر پیش‌دو فرزند دختر ازشوهرش داشت و شوهرش به اوگفته بوداگر سومین فرزندش بازهم دختر باشد صنوبر را طلاق خواهد داد!منهم برای‌جلوگیری از مطلقه شدن دخترم، باتفاق دوزن دیگر سومین فرزند او را که دختر است ربودیم.

خبرنگار اطلاعات اضافه کرد، پدر نوزاد مفقود شده، سومین دختر خود را تحویل گرفت و باتفاق همسرش به منزل رفت و اظهار داشت اینکه به همسرم گفته‌ام اگر سومین فرزندت هم دختر باشد، ترا طلاق میدهم‌شوخی بوده‌است او از شکایت خود علیه بیمارستان و مادر زنش نیز صرفنظر کرد.

اداره کل بازرسی شهرداری منحل شد

اداره کل‌بازرسی‌شهرداری به خاطر عدم تحرک کافی، از سوی شهردار پایتخت منحل شد، و بدنبال آن غلامرضا نیکپی اعلام کرد درسطح مدیران‌کل‌شهرداری پایتخت تغییرات وسیعی صورت میگیرد.

نیکپی همچنین گفت: براساس مطالعاتی که انجام گرفته است حداکثر ۱۵روز دیگرو احدیگری بنام‌بازرسی شهرداری با نیروی انسانی جدید و فعال تشکیل‌خواهد شد، هدف از تشکیلات‌تازه‌و تغییراتی که پیش‌بینی شده است صرفه‌جویی دربودجه هاوحداکثر استفاده‌ازنیروی کار افراد است.

اخبار کوتاه

ملاقات نمایندگان مجلسین با نخست‌وزیر

هیئت رئیسه مجلسین سنا وشورای ملی‌همراه با روسای کمیسیونهای هر دو مجلس امروز ناهار رامهمان نخست وزیر بودند. در این ملاقات پیرامون مسائل مهم مملکتی مذاکراتی انجام گرفت.

آغاز مذاکرات ایران و برزیل

مذاکرات اقتصادی ایران و برزیل از امروز صبح در وزارت امور اقتصادی و دارائی آغاز شد. برای شرکت دراین مذاکرات وزیر دارائی برزیل دیشب در راس هیاتی ازمقامات اقتصادی وبازرگانی این‌کشور به تهران آمد و در فرودگاه مهرآباد مورد استقبال‌هوشنگ انصاری وزیر امور اقتصادی‌و دارائی قرار گرفت.

ترخیص‌شیرخشک

گمرک ایران اعلام کرد: وزارت بازرگانی موافقت‌کرده است به منظور تسریع در ترخیص وتوزیع شیر خشک مخصوص اطفال که باکامیون وارد میشود تشریفات گمرکی شیر خشک بدون تخلیه از کامیون انجام گیرد.

عبور از شاهراه تهران-کرج فردا ممنوع‌میشود

وزارت راه و ترابری اعلام کرد: از ساعت ۲۰ هفتم آذر (فردا) تاساعت ۳ بامداد هشتم آذر (پس فردا) به علت انجام عملیات کابل‌کشی برق در باند شمالی شاهراه تهران - کرج، رفت وآمد از این قسمت ممنوع است.

کاهش سورشارژ

بدنبال افزایش حجم تخلیه وبارگیری کالا در اسکله‌های بندر عباس وکاهش زمان‌انتظار نوبت کشتی‌ها در این بندر، کنفرانس کشتیرانی اکمل (اروپا-خلیج‌فارس) سورشارژ خود را در این بندر از ۲۵به ۱۵ درصد کاهش داد.

شهردار شاهپور

شاهپور - انجمن شهر شاهپور آذربایجان در یک جلسه فوق‌العاده‌آقای‌فریدون هاشمی شهردار قبلی این شهر را در سمت خود ابقاء کرد.

کمك ایران به زلزله - زدگان ترکیه

اوامر شاهنشاه آریامهر دایر برارسال کمکهای امدادی لازم برای هلال احمر ترکیه جهت آسیب دیدگان زلزله اخیر به شیروخورشید سرخ ایران شرف صدور یافت.

برحسب‌اوامر مبارک‌سلوکانه چهار فروند هواپیمای (سی ۱۳۰) در اختیار جمعیت قرار گرفت که دو فروند از این هواپیماها، حامل چادر - پتو - ولوازم امدادی، روز پنجشنبه ودوفروند دیگر حامل دارو - شیر خشک کنسرو غذا و وسائل مورد نیاز زلزله زدگان دیروز «جمعه» به ترکیه پرواز کرد.

حق شرکت مردودین

وزارت آموزش وپرورش اعلام کرد تصمیم گرفته است مردودین ۲ساله‌کلاس چهارم نظام قدیم در امتحان یک نوبتی که در خرداد ماه آینده انجام میشود شرکت کنند.

همچنین اگر سن این داوطلبان در حدنصاب‌باشد می‌توانند در سال اول‌نظام جدید ثبت‌نام کنند ضمنا مردودین ۲ ساله سالهای پنجم و ششم نظام قدیم میتوانند با پرداخت شهریه در دبیرستانها اسم بنویسند و به تحصیلات خود ادامه دهند.

در مورد مردودین دو ساله هنرستانها باید با پرداخت شهریه‌ای که تعیین می‌شود ثبت‌نام کنند.

ملاقات سفیر شوروی با وزیر کار

ساعت ۹صبح امروز سفیر کبیر اتحاد شوروی‌دردربار شاهنشاهی در وزارت کار حضور یافت و با دکتر منوچهر آزمون وزیر کارو امور اجتماعی ملاقات کرد.

بانك رهنی هشت هزار واحد مسکونی میسازد

بانک رهنی ایران هشت طرح ساختمانی از محل اعتبارات و همچنین اوراق پس‌انداز مسکن در تهران‌و شهرستان ها در دست‌اجرا دارد که براساس آن، حدود هشت هزار واحد مسکونی در سراسر کشور احداث میکند.

براساس طرح های‌مذکور، بانک رهنی، در بندرعباس هزار واحد مسکونی، در بوشهرهزارواحدمسکونی، در اصفهان ٤۰۰ و در همدان ۱۷۰واحد مسکونی در دست ساختمان دارد. مجموع واحد های‌مسکونی که این بانک در دو نقطه تهران دردست ساختمان داردپنج‌هزار واحدمسکونی است

دیروز رشت ۵ ساعت برق نداشت

رشت- خبرنگار اطلاعات: به علت بروز نقص فنی در شبکه برق رسانی منجیل‌دیروز ۵ ساعت برق شهر رشت قطع بود.

برق رشت از ساعت ۷ صبح روز جمعه قطع شد وتا ظهر ادامه‌داشت. شرکت‌برق‌منطقه‌ای رشت در اطلاعیه‌ای بساکنان این شهر اعلام کرد قطع برق به‌علت بروز نقص فنی درشبکه برق رسانی منجیل می‌باشد.

زمین سالی یک میلیون بار میلرزد

زلزله، فاجعه‌ای که هرگز مهار نخواهد شد

خشم طبیعت ، این بار برسرمردم ترکیه نازل‌شده‌است. زمین‌لرزه بزرگ ترکیه بیش از سه هزار نفر از مردم این کشور رابکام‌خود کشید وفاجعه‌ای دیگر ببارآورد . چنین فاجعه‌ای درواقع قیام طبیعت‌علیه انسان است‌وعجبا، انسان که‌در هرزمینه‌ای، همیشه طبیعت رامغلوب‌دانش و تیزهوشی خودکرده، دربرابربلای زلزله تاب مقاومت ندارد وهمیشه بصورت یك مغلوب بزرگ در می‌آید .

زلزله فاجعه آمیز وتاسف بار ترکیه ، گرچه چندهزار نفر ازمردم این‌کشور را به هلاکت رسانده وسبب‌تاسف اندوه جهانیان شده، امادر قیاس‌بازلزله های‌بزرگ دنیاو حتی‌زلزله‌های عظیمی که درگذشته‌خاك‌ترکیه‌را لرزاندوچند ده‌هزارنفررابه‌کشتن‌داد ،کم اهمیت‌جلوه میکند .

بشر،ازنخستین دوره های مدنیت خودتا امروز ، آنقدر زمین لرزه‌های‌بزرگ بخوددیده که زلزله هائی همچون‌زلزله اخیر دربرابر آن مهم‌جلوه نمی‌کند.

این مساله ، گویای فجایع بسیار و بیشماری‌است که‌زلزله برای بشر به ارمغان آورده است زلزله‌هایی که شهرهای بزرگ و آبادی را ناگهان با خاك یکسان کرده و جمعیت های بسیار انبوهی را به‌کشتن داده است ، جمعیت‌هائی که‌در بعضی موارد بالای صد هزار نفر بوده‌اند.

برای ردیابی زلزله‌هائی که بالای صد هزار نفر را کشته ، لازم نیست در لابلای تاریخ قرون وسطی و عهد عتیق به جست‌وجو بپردازیم وبرمطالب افسانه‌مانند آن زمانها انگشت بگذاریم . حدود نیم قرن پیش، زلزله سال ۱۹۲۳ توکیو ، ۱۴۳ هزار نفر از مردم این مجمع‌الجزایر کوچك و جدا از هم را کشت و ۶۰۰ هزار خانه را بکلی خراب کرد. در پنجاه سالی که از فاجعه زمین‌لرزه بزرگ‌در ژاپن‌میگذرد صدها زلزله بزرگ دیگر در گوشه و کنار دنیا روی داده که در مجموع جان صدهاهزار نفر از مردم جهان را گرفته است .

دنیا هنوز فاجعه عظیم زمین‌لرزه‌بیرو ، راکه ۶سال‌پیش (۱۹۷۰) ۲۰۰هزار کشته بجای گذاشته از یاد نبرده است .

در میهن ما نیز هنوز زلزله عظیم شرق خراسان از خاطر هموطنان ما زدوده نشده‌است. همین ۸ سال پیش‌بود که ۱۲ هزار نفر از هموطنان ما در گرداب مهیبی که زمین‌لرزه خراسان بوجود آورده بود جان خود را از بستر دادند.

پنج سال قبل از آنهم زلزله مصیبت‌بار بوئین‌زهرا ۱۳هزار نفر از مردم میهن ما را به هلاکت رساند.

زلزله وحشتناک وتاثرانگیز فارس که طی آن مناطق قیر و کارزین با خاك یکسان شد و چندین هزار نفر از مردم این‌منطقه جان خود را در قیام طبیعت علیه انسان از دست دادند از آخرین زلزله‌های عظیمی بودکه‌درمیهن مابوقوع پیوست .

مصیبت جهانی

اگرچه بعضی‌از مناطق‌جهان ازلحاظ بروز زمین‌لرزه‌های مهیب، استعداد بیشتری دارند اما زلزله یک مصیبت جهانی است که هرآن ممکن است هر منطقه‌از جهان پهناور ما را بلرزاند .

دانشمندان برآورد کرده‌اند که کره زمین در هر سال یک میلیون بار می‌لرزد ، اما همه این لرزه‌ها با فاجعه توام نمی شود. بهنگام زمین‌لرزه، فاجعه کشتار و خرابی‌های عظیم ، بدو علت عارض میشود : یکی بعلت درجه زیاد زلزله و دیگر بدلیل مقاومت کم خانه‌هایی که در مسیر زلزله قرار دارند ، اما قبل از بررسی این دو عامل، توجه به‌علت بروززلزله، ضروری است .

علم زمین‌شناسی علل ایجاد زلزله را در عوارض زیر می داند :

ریزش غارهای زیرزمینی ، انفجارهای درونی ، شکستن پوسته خارجی ، جنبش‌های کوه‌زائی و شروع آتشفشان، اما مهمتر از این‌ها انقباض و انبساط درسطح فوقانی پوسته جامد زمین ، عامل شماره یک وقوع زمین لرزه است که تا ۹۰ درصد زلزله‌ها ، نتیجه این انقباض‌ها و انبساط ها بوده است .

دانشمندان میگویند : طبق قانون‌انقباض‌و انبساط جامدات، برای جلوگیری از فشارحرارت و جنبش‌های اعماق زمین به همه پیشرفت‌های عظیم خود در آورد.

این‌عکس، یادگار تلخ‌واندوهبار زلزله اخیر ترکیه است ، زلزله‌ای که بیش از سه هزار نفر را به هلاکت رسانده و چندین هزارنفر را بی‌خانمان کرده است.

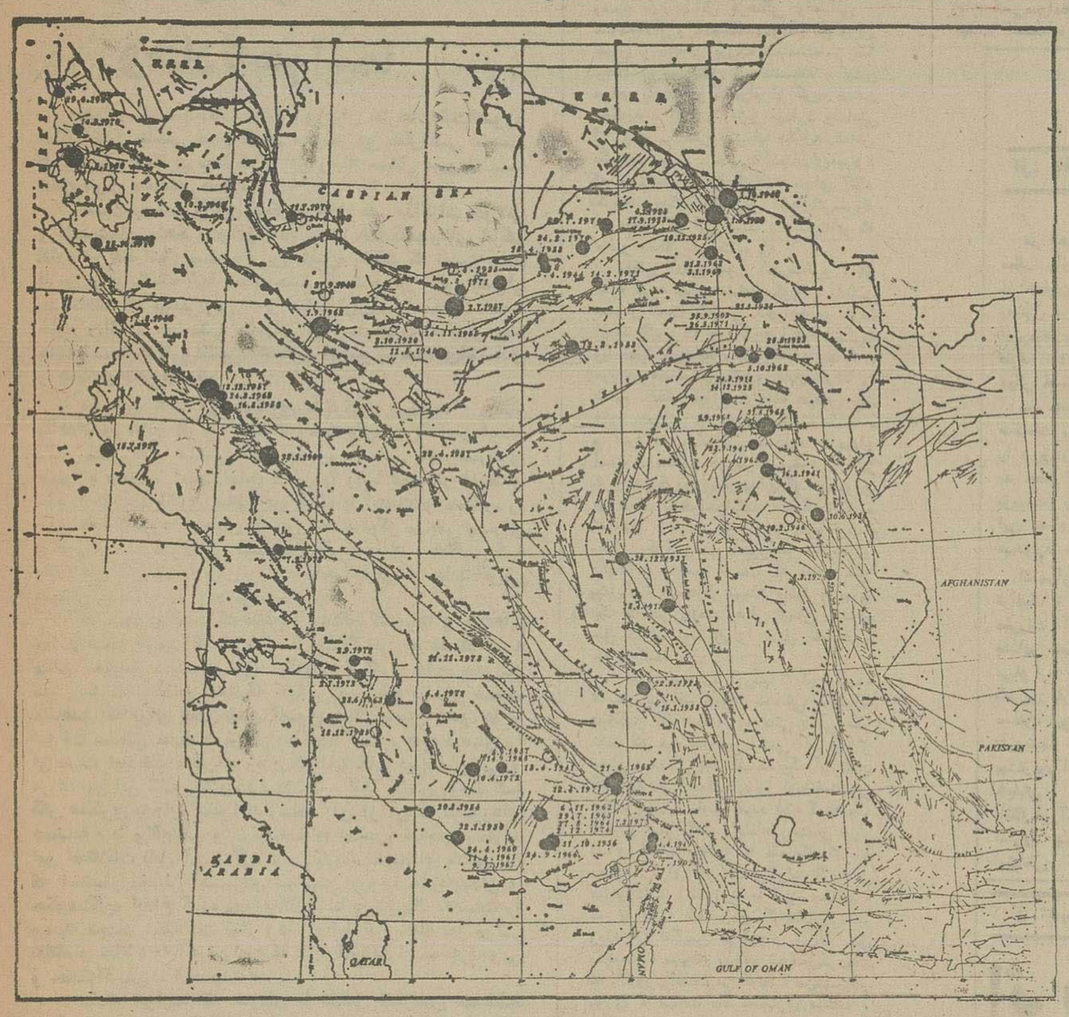

مناطق زلزله خیزـ در این نقشه ، مناطق زلزله‌خیز ایران و شدت وضعف زلزله‌هایی که در گذشته روی داده مشخص شده است .
دایره‌های بزرگ علامت زلزله هایی بین ۷ تا ۸ درجه ریشتر ، دایره‌های متوسط زلزله‌های بین۶ تا۷ درجه، دایره‌های کوچکزلزله های بین ۵ تا ۶ درجه ودایره‌های سفید علامت زلزله‌هایی است که درجه آن‌ها معین نشده است.
این نقشه را اخیرا سازمان زمین‌شناسی کشور، بهمراه کتاب جامع و مستندی درباره سابقه وقوع زلزله در ایران وبررسی آنها از دیدگاه‌های مختلف انتشار داده است .

اعماق زمین به ۱۰ ج زمین‌منتقل میشود، درنتیجه ایجاد فشار و بهم‌فشردگی بین‌قشر سطحی زمین ارتعاش ونکانهای‌شدیدی درسطح وسیعی‌اززمین‌بوجود می‌اید و باین ترتیب زلزله حادث میشود.

هرسال یك میلیون زلزله

اشاره کردیم که کره زمین بدلیل کنش‌ها و واکنش‌های درونی و انتقال فشار ناشی‌از آن به سطح ، هر سال یک میلیون بار دچارزلزله میشود، اما همه این یک میلیون زلزله هائی که هر سال در سطح زمین روی می‌دهد، بیک درجه نیست. اغلب‌این‌لرزش‌ها خفیف و حتی نامحسوس است ، اما وقتی درجه آن به هشت ونه و ده ریشتر میرسد ، بصورت فاجعه‌ای عظیم ، خرابی و کشتارهای جبران ناپذیر ببار می‌اورد .

امروزه زلزله ، هم قابل پیش‌بینی است و هم قابل اندازه‌گیری، اما مهارشدنی،نه! چنین هم بنظر میرسد که‌هرگز بشر قادر به مهار این بلیه وحشتزا ومرگبار طبیعی‌نشود.

زمین‌لرزه دوازده درجه دارد که درجه اول عبارت از پدیده‌هایی است که‌تنها با دستگاه‌های مخصوص زلزله‌نگاری قابل تشخیص است . درجات بدی تا درجه سه و چهار، مصیبت‌بار نیست ، اما اگر زلزله‌ای که از درجه نهم ریشتر باشد باعث خراب شدن ساختمانها و کشتار انسانهادر مقیاس وسیعی می‌شود. فاجعه ناشی از زلزله درجه دهم ، عظیم است اما در درجه‌یازدهم بسیار وحشتناک خواهد بود، مصیبتی که تاریخ هرگز آنرا ازیاد نخواهد برد.

زلزله ۱۹۲۳ ژاپن (با ۱۴۳ هزار کشته) و زلزله ۱۹۷۰پرو (با ۲۰۰ هزار کشته) از این

زلزله ترکیهـ زمین‌لرزه ، قیام طبیعت علیه انسان است و متاسفانه ، بشربا زمینه‌های مختلف ، هنوزنتوانسته از وقوع زمین‌لرزه‌جلوگیری‌به‌عمل

«آگهی خرید زمین»

جهت اجرای برنامه‌های خانه سازی درکرمانشاه

بانك رهنی ایران در نظردارد حدود یك میلیون وپانصدهزار متر مربع‌از اراضی واملاك واقع درقسمت شرقی بلوار بیستون کرمانشاه راطبق‌نقشه‌مقابل‌جهت اجرای برنامه های خانه‌سازی باستناد قانون معاملات زمین‌مصوب ۲۸ر۲ر۲۵۳۴ وقانون‌برنامه وبودجه‌کشورمصوب ۱۰ر۱۲ر۲۵۳۱ خریداری و تملك نماید
بدینوسیله ازکلیه مالکین وصاحبان حقوق املاك مورد نظر خواهش‌میشودازتاریخ نشراین آگهی‌حداکثر ظرف مدت‌ده‌روز درساعت اداری ،به‌بانك رهنی‌ایران شعبه کرمانشاه واقع‌درخیابان فردوسی‌مراجعه‌وفتوکپی مدارك مربوط‌به مالکیت وحقوق‌خویش راتسلیم‌ونسبت به قیمت فروش توافق نمایند
عدم مراجعه مالکین وصاحبان حقوق ویانمایندگان آنان درظرف مهلت مذکور بمنزله انصراف ازتوافق‌درانجام معامله‌خواهد بودودر اینصورت بانك به هیئت سه نفری مرقوم‌درماده پنجاه‌قانون‌برنامه وبودجه‌کشورمراجعه وبرای تملك‌و تصرف اراضی مذکوراقدام‌قانونی خواهد نمود
بانك رهنی ایران

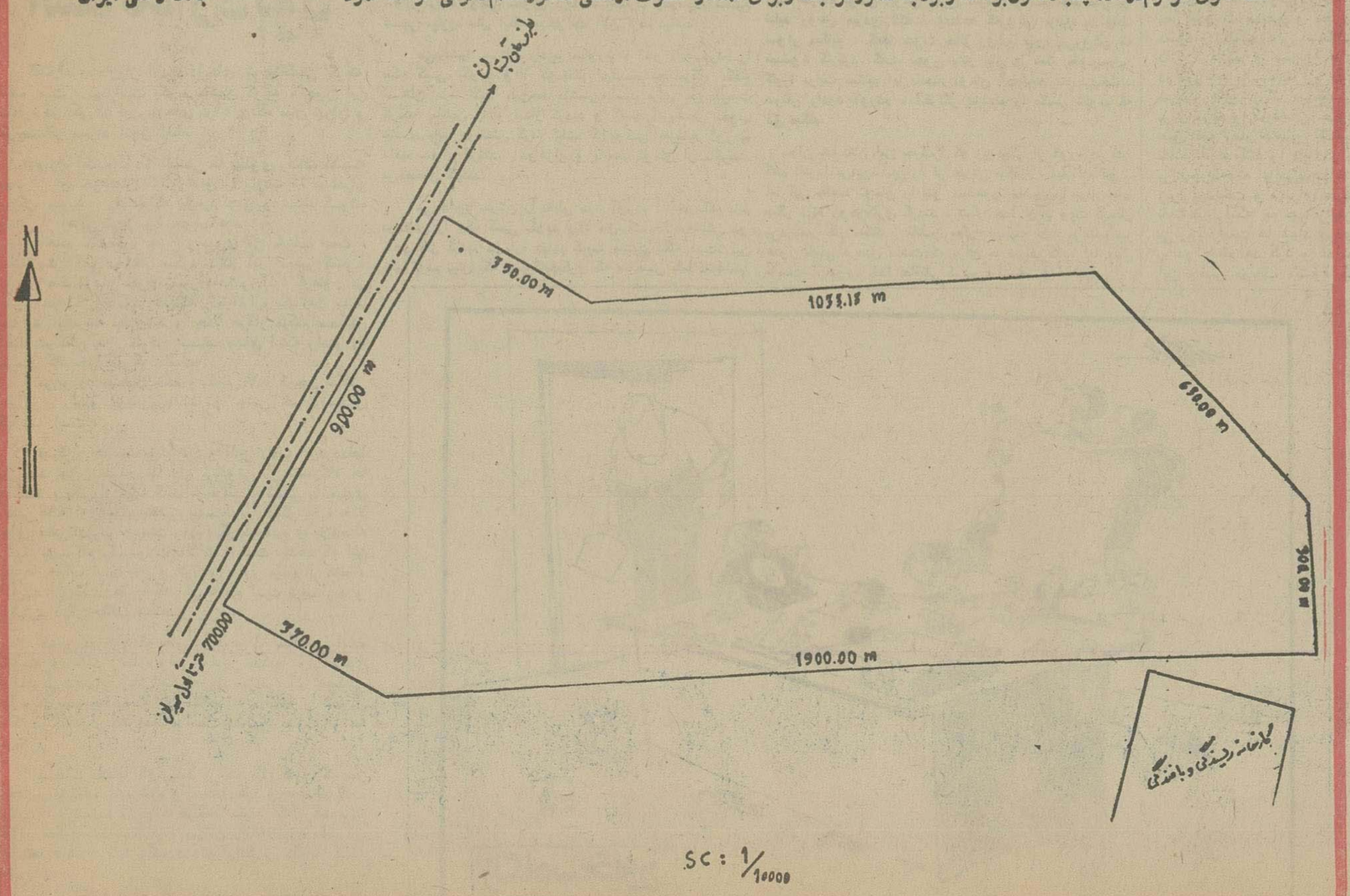

بنیانگذار عباس مسعودی
صاحب امتیاز و مدیر : فرهاد مسعودی
سردبیر : منصور تاراجی
سال پنجاه‌ویکم
محل اداره : خیابان خیام . ساختمان اطلاعات
تلکس. ۲۱۲۳۳۶ - تلگرافی : اطلاعات -تهران
تلفن ۳۲۸۱

سرمقاله

کنفرانس مسقط وحادثه هواپیما

در «مسقط» پایتخت عمان ، وزیران خارجه هشت‌کشورو امارت‌نشین ساحلی خلیج فارس ، برسر میز کنفرانسی نشستند تا خطوط همکاری مشترک را در زمینه مسائل مربوط به خلیج فارس مشخص کنند .

نسبت به اصول این همکاری قبلا، طی مذاکرات طولانی و نشست‌های متعدد ، توافق شده است. همه کشورهای شرکت کننده در کنفرانس مسقط براین «اصل» متفقند که امنیت خلیج فارس برای یکایک آنها مساله حیاتی است و نیز بطور اصولی پذیرفته‌اند که منطقی‌ترین و مطمئن‌ترین- راه حفظ امنیت خلیج ، اتخاذ خط‌مشی مشترکی در چهارچوب همکاری چند جانبه است: همکاری‌نظامی، همکاری سیاسی ، همکاری‌اقتصادی و همکاری تکنولوژیک .

نخستین هدف این همکاری مشترک ، بی‌تردید ، برکنار نگاهداشتن خلیج فارس از گزند رقابت‌های تحریک‌آمیز است. وقتی کشورهای ساحلی خلیج فارس براساس یک استراتژی مشترک، دفاع از امنیت خلیج فارس را راسا عهده‌دار شوند و متفقا امکان بهره‌گیری سالم ازین آبراه با اهمیت و حساس را برای همه کشورهای جهان تضمین کنند ، دیگر موجبی برای برخورد منافع قدرت‌های غیرمحلی باقی نمیماند . هنگامی که رقابت‌های آنچنانی ازمیان رفت ، ماجراجویی و حادثه‌آفرینی همه‌تبع‌آن منتفی خواهد بود .

این، چیزی است که منافع و مصالح کشورها و ملت‌های حه زه خلیج فارس اقتضاء میکند . امادیگرانی هم هستند که منافع معکوس دارند و تنها درآبهای گل‌آلود خلیج میتوانند ماهی بگیرند. واضح است که آنها برای آشفته ساختن محیط مساعدی که برای عملی شدن اصول همکاری بین کشورها و امارات ساحلی خلیج فارس فراهم آمده است ، هیچ فرصتی را از دست نمیدهند . تا آن زمان که اختلافات دیرینه ارضی و مرزی بین این کشورها وجود داشت ، آنها مطمئن بودند که فکر همکاری به‌جایی نخواهد رسید. پس از آن که کشورهای همسایه ، با واقع‌بینی و درک مصالح اساسی خویش ، به‌رفع این اختلافات نایل آمدند آنها سعی کردند حربه‌های خاصی را که استعمار بخاطر اجرای سیاست معروف «تفرقه‌بینداز و حکومت‌کن» ابداع کرده بود به‌کار برند و تحریک تعصبات را وسیله تجدید اختلافات قرار دهند ، اما این حیله نیز موثر نیفتاد و حالا ، به آخرین تیری‌که در ترکش دارند -ماجراجویی و حادثه‌آفرینی - امید بسته‌اند .

حادثه هواپیما که همزمان با تشکیل کنفرانس «مسقط» به‌وقوع‌پیوست - و درگزارشهای‌خبری امروزبه نظرخوانندگان عزیز میرسد - تلاشی است ازین مقوله . هدف این‌ماجراجوئی البته بر ایران و سایر شرکت کنندگان در کنفرانس روشن است. بنابراین علی‌رغم موج تاثر و تاسفی که برانگیخته، ابلهانه است اگر تصور شود حادثه‌سازان خواهند توانست ازین‌حادثه آنطور که میخواهند بهره‌برداری کنند .

اندیشه‌های گسسته

دکتر انورخامه‌ای

اتومبیلی که موتورش استاندارد بود

گفتارامروزمان‌باز ازدرد دل‌های توی‌تاکسی گرفته شده است ، بهتراست بگویم ماشین کرایه ، چون این ماجرا در یکی از این بنزهای کرایه‌ای که میان تهران و کرج‌مسافر میبرند اتفاق افتاد .

تازه راه افتاده بودم ،خانمی که پهلوی راننده نشسته بود از او خواهش کرد رادیو را بازکند تا مسافران سرگرم شوند ، راننده که پیرمرد چاق و نسبتا کوتاه قامتی از اهالی تبریز بود جواب داد:

«خانم متاسفم ، چون رادیوی من خراب است ، هفته پیش کمی خرخر میکرد دادم آنرا تعمیر کنند . دیروز صد تومان خرج تعمیر دادم و آنرا گرفتم . در مغازه خوب‌کار میکرد همینکه راه افتادم یکساعت بعد صدایش یکمرتبه قطع شد و حالا هرکار میکنم صدایش اصلا در نمی‌آید . خوش انصاف بجای اینکه رادیو را درست کند خرابتر کرده‌است» .

من وارد صحبت شدم و گفتم «لابد هرچیز سالمی هم توی رادیو بوده برداشته و جنس خراب جایش گذاشته است!»

«دیگران هم تصدیق کردند و باین ترتیب سردرددلها باز شد چون همه آنها دل پرخونی از تعمیرگاه ها داشتند ، یکی از آنها گفت : «وقتی ماشینی را میبری تعمیر کنند اول میگویند بروبیست روز دیگر بیا ، حالا جای خالی نداریم ، بیست روز دیگر که میروی بلافاصله رئیس تعمیرگاه یکصورت بالابلند بدستت میدهد که این چیزها خراب است ، برو نوبخر بیاور ماسوار کنیم ، آنوقت آن قسمت‌ها را که اغلب سالم است برمیدارند و بمشتری دیگری قالب میکنند.»

جوان کارگری که جلو ، پهلوی آن خانم و راننده نشسته بود گفت : «تازه وقتی تمام‌این یدکیها نوراخریدی و تحویل دادی ، رئیس‌تعمیرگاه داد میزند ، آی حسنعلی بیا ، یک پسربچه ده دوازده ساله‌میاید ، اثاثیه را تحویل میگیرد که سوار کند ،معلوم است چه جور سوارخواهد کرد! »

صحبت باینجا که رسید راننده مثل کسی که سر زخمش باز شده باشد شروع بدرددل کرد و همینطورگفت وگفت تا رسیدیم بکرج : هرچند دقیقه یکبار هم مرتبا تکرار میکرد :«می‌بخشید ، سرتان را خیلی دردآوردم، اما چه میشود کرد ،آدم دردش رابکسی نگوید که دق‌میکند» .

این راننده طبقه اطباء خودش که بتدریج ضمن صحبت گفت‌و من اینجا خلاصه میکنم ، شصت و چند سال داشت ، سی سال پیش به تهران آمده‌وازدواج‌کرده بود، اوائل سال گذشته‌پسر بیست‌و سه ساله‌اش که خلبان هلیکوپتر بوده است در حادثه‌ای کشته میشود.

زن او در اثر این حادثه پریشان حواس میشودو دوماه پیش یک موتور سوار خوش‌غیرت او را پرت میکند و پایش‌را میشکند و فرار میکند ، الان پنجاه روز است خانم او باپای گچ گرفته در خانه خفته است و دسته دسته خویشان وآشنایان از تهران وولایات‌بعیادت او می‌آیند و راننده بینوا باید جور مهمانی و نگاهداری آنها را بکشد ، بادرآمد همین ماشینی که ما سوار آن بودیم . و اما داستان اتومبیل ، بهتر است آنرا از زبان خودش بشنوید :

میگفت :«دراین یکسال که این‌ماشین را دارم باور کنید صد هزار تومان خرج تعمیر برداشته است. شاید صدهزار تومان هم بیشتر، روزاول‌که‌خریدم گفتند موتورش آستاندارد است، الهاست بله‌است. هنوز یکماه از خرید آن نگذشته‌بود دیدم درست کار نمیکند. بردم فلان تعمیرگاه ، گفتند میل لنگش خراب است ،باید آنرا عوض کرد. میل لنگ نوخریدم، سوار کردند. وقتی تحویل گرفتم تا استارت زدم دیدم ماشین همچی میلرزد مثل اینکه میخواهد الان ازهم بپاشد .

می‌بخشید سرتان رادرد میاورم . آخر باید دردم را بیک کسی بگویم والا دق‌میکنم. برگشتم بتعمیرگاه ،گفتم دستتان درد نکند ،این‌چه ماشینی است برای من درست کردید. ماشین را ورانداز کردند و گفتند گیربکسش خوب نیست، باید عوضش کرد. رفتیم گیربوکس خریدیم آوردیم دادیم سوار کردند. دوهزار و پانصد تومان از ماگرفتند مرخصمان کردند.

می‌بخشید سرتان را خیلی درد آوردم . آخر آدم باید درددلش را بیک کسی بگوید والا دق‌میکند.خلاصه یکی دو ماهی کار کردیم دوباره دیدیم کمیت ماشین لنگ است. این دفعه بردم پیش یک تعمیرگاه‌دیگری که صاحبش باما ناسلامتی دوستم بود. ماشین را خوب نگاه کرد و گفت اصلا موتورش بکلی خراب است ، زیاد کار کرده ، باید کلاج عوض شود. چاره، نداشتیم ، رفتیم قرض و قوله کردیم یک موتور نوخریدیم، دادیم دست آقایان ، می‌بخشیدسرتان را خیلی درد آوردم . آخر اگر درددلم را بشما نگویم که دق‌میکنم. موتور راسوار کردند.

این آقائی که اظهار دوستی میکرد پنج هزار تومان‌از ماگرفت، تازه هزارجور منت هم سرما گذاشت که بجان تو اگر غیراز توکس دیگری بود ده تومان یک شاهی کمترنمی‌گرفتم، می‌بخشید خیلی سرتان را درد آوردم . ماشین را سوار شدیم آمدیم توی خیابان .دیدیم روز بدنبینی! این موتور همچی سوت میکشد مثل اینکه آمبولانس دارد ، چلوکباب برای بیمارستان می‌برد .

می‌بخشید خیلی سرتان را درد آوردم . برگشتیم تعمیرگاه ، گفتم بابادستت درد نکند. این‌چه موتوری استکه برای ما سوار کردی

باسرسنگینی جواب داد تقصیر ما نیست . موتورش راکه خریده بودی روغن کاری نکرده بودند. گفتم مگر تو نباید روغن میزدی ؟گفت، به‌ماچه که‌روغن بزنیم، ما فقط سوار میکنیم . گفتم خوب حالا روغن بزن، بی‌روغن که نمیشود کارکرد. گفت، چون باتو نان و نمک خوردیم‌این کاررا برایت میکنیم اما پانصد تومان آب‌میخورد. می‌بخشید سرتان رادرد آوردم ، آخراگر درددلم را بکسی نگویم که دق میکنم.

بجان خودتان این حرفرا که زد دیگر از کوره دررفتم گفتم نامرد! من‌این‌ماشین را از خیرش میگذرم ، میاندازم دور، اما این پانصد تومان را بتو نمیدهم ، ماشین را بردم جای دیگر دادم روغن‌کاری کردند ، شکر خدا ازآن وقت تابحال بی‌دردسر کار میکند . ماشین بکرج رسیده بود ،راننده پیر هنوز خیلی درددل داشت که برای ما تعریف کند، اما دیگر فرصت آن‌نبود. خدا حافظی کردیم واز هم جدا شدیم .

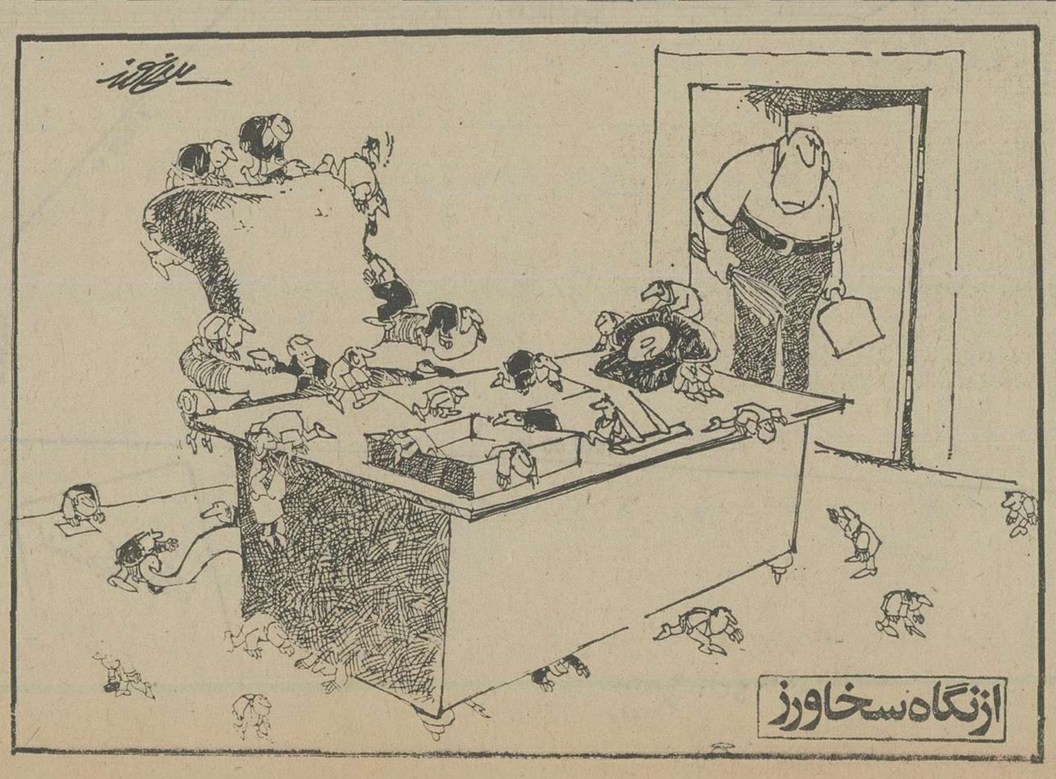

مقالات واندیشه‌ها

نوشته :
محمد حیدری

شما میتوانید کرگدن راهم دوست داشته باشید!

آندرمالرو ، هم رزم ژنرال دوگل درجنگ جهانی دوم ومردبرجسته ادب و سیاست فرانسه اخیرا ، اندکی پیش‌از مرگش در مصاحبه‌ای بایک خانم روزنامه‌نگار هموطنش‌درباره یک موجود حرف زده بود:«گربه‌ـ آندرمالرو،مردی بود ادیب ، مردی بود باآگاهی های وسیع در مسائل فرهنگی وانسانی ، سیاستمدار و اندیشمندی‌بودکه نام‌آوران جهان و مردان بزرگ سیاست‌ساز با رغبت به صحبتش می نشستند . چنین مردی باعشق و احترام از گربه سخن میگوید ، آنها را عزیز میدارد وساعتی از وقتش را صرف توجیه دلایل‌علاقه‌اش بگربه‌ها میکند ، حتی تاآنجاپیش‌میرود که به تقلید از ژان‌کوکتو، بجای آنکه بگربه‌ها میکند،حتی تا آنجاپیش‌میرود که مفهوم آن این است : « گربه‌ای که مالرو متعلق باوست » .

وقتی آدمی چون آندرمالرو ، در باره گربه چنین سخن بگوید ، خیلی دشوار است کسکسی بخواهد بر مردم ایراد بگیرد که چرا گربه‌را دوست‌دارند ویا چرا درخانه سگ نگه‌میدارند ؟ . من هم قصد خرده‌گیری باین افراد را ندارم ، حتی قبول دارم که هرکس حق دارد حیوانی را دوست داشته باشد ، و آنرا در خانه‌اش نگهدارد . سهل است ، بخشی از درآمد خود را نیز خرج سیرکردن شکم‌حیوان کند . حیوان هم هرچه میخواهد باشد : سگ و گربه که هیچ ، مردم حق دارند مارومعترب و رطیل وکرگدن و شیرراهم بخرند و نگهدارند ، مهم نیست که قیمت مثلا یک گربه صدهزار تومان باشد و بهای یک کرگدن پانصد هزار تومان ، مردم حق دارند پولشان را بمیل خودشان خرج کنند .

این مقدمه را آوردم تا این شبهه که من مخالف حیوان دوستی هستم به هیچکس القاء نشود ، حتی کسی فکر نکند که من مخالفم خانمی صدهزار تومان (معادل بیش قسط یک آپارتمان که میتواند خانواده‌ای را ازجادمنشینی نجات دهد) بابت خرید یک گربه یک کیلو و نیمی کند ، یاماهی چهار هزار تومان (معادل حقوق ۲ ماه یک کارمند دیپلمه) برای خوراک و آرایش‌گربه‌اش پول‌بپردازد ، نه ! نه با اینها مخالفم ، نه با آنها که برای گربه‌شان‌پرستار ویژه از انگلیس می‌آورند ، اما حق بدهید که میتوانم باخانم تحصیل‌کرده‌ای که باغرور وافتخارمی گوید « من‌بست‌کم روزی ٤ ساعت باگربه‌ام‌بازی میکنم» ، موافق باشم ؟

چهار ساعت از زندگی انسانی تحصیل کرده ومرفه‌دریکشبانه‌روز میتواند سازنده خیلی چیزهاباشد، خیلی چیزهائی که خیلی افراد ، ازآن محرومند ؟ مثلا این خانم میتواند به ندای آن‌همنوعانش‌که میکوشند بیسوادی راریشه‌کن‌کنند، پاسخ دهد و بشکرانه موهبت‌هائی که نصیبش شده بکلاس های خالی از معلم پیکار با بیسوادی برورد وصدها مردو زن وکودک بی‌سواد را باسواد کند . خانمی که گفته بود روزی ٤ ساعت با گربه‌اش بازی میکند ، تقریباجوان بود و تصور ۳۰ سال زندگی‌دیگر برایش کاملا منطقی است ، واگر این خانم همچنان بگربه‌بازی‌ادامه میدهد ، هم رزم ژنرال دوگل درجنگ جهانی دوم ومردبرجسته ادب و سیاست فرانسه اخیرا ، اندکی پیش‌از مرگش در مصاحبه‌ای بایک خانم روزنامه‌نگار هموطنش‌درباره یک موجود حرف زده بود:«گربه‌ـ آندرمالرو،مردی بود ادیب ، مردی بود باآگاهی های وسیع در مسائل فرهنگی وانسانی ، سیاستمدار و اندیشمندی‌بودکه نام‌آوران جهان و مردان بزرگ سیاست‌ساز با رغبت به صحبتش می نشستند . چنین مردی باعشق و احترام از گربه سخن میگوید ، آنها را عزیز میدارد وساعتی از وقتش را صرف توجیه دلایل‌علاقه‌اش بگربه‌ها میکند ، حتی تاآنجاپیش‌میرود که به تقلید از ژان‌کوکتو، بجای آنکه بگربه‌ها میکند،حتی تا آنجاپیش‌میرود که مفهوم آن این است : « گربه‌ای که مالرو متعلق باوست » .

وقتی آدمی چون آندرمالرو ، در باره گربه چنین سخن بگوید ، خیلی دشوار است کسکسی بخواهد بر مردم ایراد بگیرد که چرا گربه‌را دوست‌دارند ویا چرا درخانه سگ نگه‌میدارند ؟ . من هم قصد خرده‌گیری باین افراد را ندارم ، حتی قبول دارم که هرکس حق دارد حیوانی را دوست داشته باشد ، و آنرا در خانه‌اش نگهدارد . سهل است ، بخشی از درآمد خود را نیز خرج سیرکردن شکم‌حیوان کند . حیوان هم هرچه میخواهد باشد : سگ و گربه که هیچ ، مردم حق دارند مارومعترب و رطیل وکرگدن و شیرراهم بخرند و نگهدارند ، مهم نیست که قیمت مثلا یک گربه صدهزار تومان باشد و بهای یک کرگدن پانصد هزار تومان ، مردم حق دارند پولشان را بمیل خودشان خرج کنند .

این مقدمه را آوردم تا این شبهه که من مخالف حیوان دوستی هستم به هیچکس القاء نشود ، حتی کسی فکر نکند که من مخالفم خانمی صدهزار تومان (معادل بیش قسط یک آپارتمان که میتواند خانواده‌ای را ازجادمنشینی نجات دهد) بابت خرید یک گربه یک کیلو و نیمی کند ، یاماهی چهار هزار تومان (معادل حقوق ۲ ماه یک کارمند دیپلمه) برای خوراک و آرایش‌گربه‌اش پول‌بپردازد ، نه ! نه با اینها مخالفم ، نه با آنها که برای گربه‌شان‌پرستار ویژه از انگلیس می‌آورند ، اما حق بدهید که میتوانم باخانم تحصیل‌کرده‌ای که باغرور وافتخارمی گوید « من‌بست‌کم روزی ٤ ساعت باگربه‌ام‌بازی میکنم» ، موافق باشم ؟

چهار ساعت از زندگی انسانی تحصیل کرده ومرفه‌دریکشبانه‌روز میتواند سازنده خیلی چیزهاباشد، خیلی چیزهائی که خیلی افراد ، ازآن محرومند ؟ مثلا این خانم میتواند به ندای آن‌همنوعانش‌که میکوشند بیسوادی راریشه‌کن‌کنند، پاسخ دهد و بشکرانه موهبت‌هائی که نصیبش شده بکلاس های خالی از معلم پیکار با بیسوادی برورد وصدها مردو زن وکودک بی‌سواد را باسواد کند . خانمی که گفته بود روزی ٤ ساعت با گربه‌اش بازی میکند ، تقریباجوان بود و تصور ۳۰ سال زندگی‌دیگر برایش کاملا منطقی است ، واگر این خانم همچنان بگربه‌بازی‌ادامه

هوای آلوده رامی توان تحمل کرد، اما تاریکی رانه

از: باقرمجلسی

در لحظات و دقایقی که این مطلب راروی کاغذ می‌آورم تازه از خیابان های پرازدحام‌و تاریک بمنزل مراجعت کرده‌ام واعصابم ازبی‌بندوباری رانندگان از یک طرف ، و خاموشی برق ازطرف دیگر خسته و فرسوده است .

در چنین حال و احوالی صفحات روزنامه اطلاعات امروز را ورق زدم و در یکی‌ازصفحات به جمله (تهران در یک قدمی بن‌بست) برخوردم که در ذیل‌آن این جمله واین عبارات بچشم میخورد .

(تهران - صاحب بدترین ترافیک ، بی‌اعتناترین رانندگان‌به مقررات ،آلوده ترین‌هوا ،کمترین فضای سبز ، بدترکیب ترین و بی‌قواره ترین نمای شهری ، کمترین پارک ، گرانترین کرایه مسکن، بی‌انصاف ترین بساز و بفروشها ، کمترین توقفگاه ، بیشترین اتومبیل نسبت به جمع خیابان ، نامناسب ترین شبکه - انتقال‌هرزآب، متمرکزترین سیستم اداری، پیچیده ترین سیستم ارتباطی، نامتعادل ترین هرضه خدمات شهری ،کم دفاع ترین در برابر حوادث طبیعی کمترین رقم کتابخوان ، و کمترین تیراژکتاب و غیره و غیره).

اینها دشواریهائی است که هر فردتهرانی همروزه باآن‌اموا جه است وهرروز که‌تعداد جمعیت پایتخت اضافه میشود بر این دشواری ها افزوده میگردد و متاسفانه آن کسانی که‌مسئول‌رفع این مشکلات هستند با اینکه خودشان هم در این مشکلات دست وپا میزنند در فکر چاره اندیشی نیستند واگر هم باشند توانائی بازکردن این گره های کور را ندارند اما عجب استکه این آقای منتقدذکری از خاموشی تهران نکرده و آن را مسکوت گذارده است و حال آنکه مسئله بی برقی و نبودن روشنائی مخصوصا در اوائل‌شب از همه این دشواری ها دشوارتراست. من معتقد نیستکه چوب انتقاد را برداریم و بهمه سازمان های اداری بتازیم زیرابعضی ازدستگاه ها تا آنجائی که امکان داشته وظایف خود را انجام داده‌اندو منجمله در مورد ایجاد پارکهاو توقف گاهها در سنوات اخیر نهایت سعی و کوشش بعمل‌آمده منتهی تهران بزرگ نیاز به پارک بیشتر و توقفگاه بیشتر دارد که وظیفه مسئولان امور است که آنچه توانائی دارند دراجرای‌این برنامه ها مجاهدت کنند .

درنظر دارم که در بیست وچند سال پیش و شاید کمی بیشتر ، مرحوم سهام‌السلطان بیات کابینه خود را بمجلس شورای ملی معرفی کرد و ضمنا از برنامه دولت نمایندگان‌را مستحضرنمود وهمین آقای علی دشتی نویسنده و سیاستمدار معروف اجازه صحبت خواست و بهرئیس‌دولت گفت که‌شما بهمین برق تهران سرو صورتی بدهید ، باقی‌کارها پیشکش شما و سایر افرادکابینه شما ، امروز هم باید باین آقایان گفت اگر برق تهران را درست کردید و باین خاموشی های‌پیاپی خاتمه دادید مردم تهران شما را روی سر میگذارند و حلواحلوا می‌کنند.

من و شما خوب میدانیم که همه این دشواریها را که ذکر کردم تا حدی قابل‌تحمل است اما خاموشی برق بخصوص در بیمارستان ها و درمانگاه ها و بالاخص در حین عمل جراحی قابل تحمل نیست .

بدون تلفن چند روز و چند هفته میتوان طاقت بخرج داد ، بادشواری ترافیک میتوان مدتی ساخت باهوای آلوده همانطوری که درگذشته دمساز بوده‌ایم‌ـ توانیم بازدمساز باشیم ، اما خاموشی برق زندگی را بکلی‌فلج خواهد کرد،حتی آب را ازنقاطی که‌هنوز انشعاب آنها قطع نشده شاید بتوان استفاده کرد ، اما برق قابل انتقال نیست .

شما امروز بهر نقطه‌ای ازجهان قدم بگذارید می‌بینید از نور و روشنائی کافی استفاده میکنند بعلاوه برق در کشور های‌صنعتی مانند کشور خودمان نقش مهمی را ایفا میکند و نبودن برق یا خاموشی های متناوب بوضع اقتصادی مملکت زیان های غیر قابل جبرانی وارد میسازد واگر بگوئید کمبرای آدم منتقد نوشتن این عبارات کار سهل و آسانی است و مجریان امور با مشکلات بسیاری‌مواجه هستند ، من‌این مطلب را قبول دارم ولی باپیشنهاد هم این را قبول داشته باشیدکه اگر قرار بود که شما برمشکلات فائق و پیروز نشوید واین دشواری هارا از بین نبرید مرو امثال من رابجای شما میگماردند که مانند امروز به باری بهرجهت بگذاریم و بگوئیم با این مشکلات کاری نمیتوان انجام داد .

نامه‌روز

از : بهمن اسعدیان

اثر وام خرید خانه در افزایش قیمت مسکن

درحال‌حاضر چند وزارتخانه و سازمان دولتی و غالب‌بانکها بکارمندان خود و مردم وام مسکن میپردازند و بظاهر شرکت های تعاونی مسکن نیز مشغول ساختن‌خانه‌برای‌اعضاء خود هستند .اما وقتی عمیقا بموضوع توجه شود می‌بینیم که نه اقدام بانکها برای تامین مسکن اثرات چندان مطلوبی دارد و نه شرکت های تعاونی مسکن آنقدر ها در کار خود توفیق داشته‌اند .

بجای آنکه هدف این باشدکه برای خانه سازی برنامه های وسیعی بمورد اجرا درآیدفقط به پرداخت وام برای‌خریدن خانه اکتفاء میشود و اکثر مردمی که از بانکها وام می - گیرند بخرید خانه های ساخته شده موجود مبادرت میکنند که در نتیجه تعدادی خانه‌معین و مشخص مرتبا در حال این دست و آن دست شدن است و هر روز بطور کاذب بقیمت خانه افزوده میشود .

علت‌افزایش سرسام‌آورقیمتها به اینجهت است که عرضه در مقابل تقاضا بسیار کم وناچیز است ، بانکها باید منحصرا به افرادی وام مسکن بدهند که تصمیم به ساختن خانه دارند نه به آنها که میخواهند خانه بخرند اگر موسسات دولتی و بانکها فقط به آن دسته از کارمندان و افرادی که می - خواهند وام بپردازند و از پرداخت وام به آنان که قصد خرید خانه دارند خودداری کنندگام موثری در راه رفع مشکل مسکن برداشته میشود. این امر موجب خواهد شد که بتدریج همه مردم صاحب خانه شوند بی آنکه قیمت خانه هر روز بطور سرسام‌آور در حال افزایش باشد .

البته انجام این مهم تاحدود زیادی به کمک موثر دولت از نظر مدیریت صحیح و نظارت دقیق و کمک مالی بستگی دارد . بانکها و سازمان های دولتی باید بااستفاده ازوجود شرکت های بزرگ ساختمانی برای مردم و کارمندان خود طبق ضوابط خاصی اقدام‌به خانه سازی کنند و هیچ عنوان برای‌خریدخانه وامی‌نپردازند، زیرا پرداخت وام برای خرید خانه‌بغیرازآنکه موجب‌افزایش بی رویه قیمت ها شود دردی را دوا نخواهد کرد و ادامه این وضع موجب میشود که خرید خانه داشته باشند و نه طبقات کم درآمد مردم نه قدرت توانائی پرداخت اجاره بهاء سنگین .

دولت باید موجباتی فراهم آورد که مصالح ساختمانی با حداقل قیمت در اختیار شرکت های بزرگ ساختمانی و بانک هائی که راسا اقدام به خانه سازی میکنند قرار گیرد و همچنین برای ایجاد هرچه بیشتر این قبیل شرکت ها بطور همه جانبه اقدام وامکان پیشرفت سریع برنامه های خانه سازی رادر سراسرمملکت فراهم آورد و مادام که مشکل مسکن‌مردم حل نشود از ایجاد خانه های ویلائی در کناردریا که منحصرا بخاطر تفریح و تفنن معدودی ثروتمند برای استفاده ده الی پانزده روز در سال ساخته میشودو مقادیر زیادی‌مصالح ساختمانی که در حال حاضر با کمبود آن مواجهیم صرف ساختن این‌قبل ساختمانها میشود جلوگیری کند ، تا مصالح کافی‌ونیروی انسانی موردلزوم‌برای اجرای برنامه های وسیع خانه سازی تامین و این مشکل بزرگ‌مردم هرچه زودتر حل شود ، موضوع مهم دیگر تثبیت قیمت زمین است که‌برای این کارباید زمین هائی را که برای ایجاد شهرکها مناسب است دولت دقیقا تحت کنترل‌قراردهد و از افزاش بهای غیر معقول آن بمنظور مبارزه با فساد وتقلب بطور کلی جلوگیری کرده و و سودجوئی در امر مهمتامین مسکن برای‌همه‌دست واسطه‌ها را برای همیشه کوتاه سازد و با هرگونه سودجوئی شدیدا مبارزه کند .

نظارت دقیق و بی‌گیر دولت به امور شرکت های تعاونی مسکن نزیک ضرورت اجتناب ناپذیراست‌زیرا اکثراین‌شرکتها بعلت‌عدم‌مدیریت صحیح واینکه بر کارشان آنطورکه بایدنظارت نمیشود در کار خود توفیق نیافته و در بسیاری ازموارد با مشکلات فراوانی‌مواجه‌شده و اعضاء خود را مدتها در بلاتکلیفی وسرگردانی نگه - داشته‌اند بعنوان مثال میتوان ازشرکت‌تعاون مسکن‌کارمندان دولت در بندر عباس نام برد این شرکت از سه سال قبل از عده‌ای در حدود یکهزارنفر پول گرفته که برای‌آنان خانه بسازد ولی بعلت نداشتن‌برنامه صحیح وانجام کارهای‌نادرست و سودجوئی معدودی ناصالح با مشکلات بسیاری مواجه‌شده و بیش از ۱۸ ماه است که بطور کلی کارهایش راکد شده و سازمان های مسئول دولتی هم برای سرو سامان دادن و رفع مشکلات آن هیچگونه اقدامی نکرده‌اند . اگر به کلیه این موارد در امر تهیه‌مسکن و خانه سازی توجه گردد و برای توفیق در این امربطور اساسی با آینده نگری چاره اندیشی شود دیر، نمی پاید که مشکل مسکن برای همه‌مردم حل میشود و حل آن یکی از اساسی‌ترین مشکلات جامعه ما برای همیشه برطرف خواهد شد.

چهل سال قبل درهمین روز

نمایشات پیشاهنگی وجشن ورزشی باحضور رئیس جوانان هیتلری

بالدور فن شیراخ

نظرباینکه روز گذشته‌مصادف با سیزدهمین سال تاسیس پیشاهنگی در ایران‌بود ازصبح زود رسدهای پیش‌آهنگی‌تهران به منظریه عزیمت نموده و در محل‌هائی که تعیین شده بود چادرهای پیشاهنگی برپاکردند و تمام روز را با زندگی پیش آهنگی و صحرائی بسر بردند. مطابق دعوتی که از طرف وزارت‌معارف بعمل آمده بود آقای بالدور فون‌شیراخ رئیس جوانان هیتلری باتفاق سایر مهمانان محترم آلمانی قبل از ظهر در منظریه حضور بهمرسانیده طرززندگی‌صحرائی پیشاهنگان را ملاحظه نمودند و سپس برای صرف ناهار به عمارت باغ فردوس « دبستان مختلط تجریش» عزیمت کردند. دوساعت‌ونیم بعد ازظهر آقای فون‌شیراخ باتفاق آقای دکتر صدیق رئیس دانشسرای عالی وچندتن‌ازمامورین‌عالی وزارت امور خارجه برای مشاهده عملیات پیشاهنگی دختران در میدان جلالیه حضوریافته سپس در میدان ورزش دانشگاه به تماشای مسابقات فوتبال پرداختند. آقای فون شیراخ و همراهان ازآنجا به‌ورزشگاه امجدیه و سپس دانشسرای مقدماتی رفتند و بعد ، در دانشسرای عالی از کلاس‌درس آقای دکتر سیاسی وکتابخانه دانشسرا دیدن نمودند.

برنامه های دیگر

امروز پیش از ظهر آقای بالدور فن شیراخ به معیت همراهانشان عمارت گلستان و عمارت‌مجلس‌شورایملی ومسجد سپهسالار را بازدید نمودند . بعد از ظهر آقای وزیر امور خارجه و سپس آقای سمیعی رئیس دربار از ایشان دیدن‌می کنند و آقای جم رئیس‌الوزراء هم برای ایشان‌کارت میگذارند.

هیتلر و جوانان

روزنامه«اطلاعات» بمناسبت ورود بالدور فون شیراخ به تهران ، ترجمه مقاله‌ای را از «دیلی‌میل» بقلم یکی‌ازبرجستگان انگلیس راجع به ادولف هیتلر صدراعظم آلمان و جوانان آلمانی انتشار داده مینویسد : «هنگامی که یک ملیون وربع جوان آلمانی در نورمبرگ مجتمع شده بودند تا درحضور هیتلر رژه بروند ، اهالی نورمبرگ بیش ازحدخوشحال بنظر میرسیدند و هرجا چند نفر از جوانان هیتلری دیده میشدند، مردم آنهارا باشعف و شور زیادی استقبال می کردند . در این رژه نه فقط جوانان بلکه سربازان وحتی کارگران نیز شرکت نموده و هنگام عبور از مقابل هرهیتلر با سلام خود نشان میدادند که خون خود را درراه میهن‌عزیز خود فدا کرده اوامر پیشوای خویش رابموقع اجرابگذارند. آلمانها زندگی و عظمت کنونی خود را در اثر کار و فعالیت فوق‌العاده پیشوای خود می دانند و بیخود نیست که ادا کردن یک کلمه برخلاف هیتلر درنظر آنها اعمال بزرگترین جرم و جنایت محسوب‌میشود. آلمانهامیدانند که‌هرهیتلر مرکز فعالیت آلمان میباشد و سرچشمه‌ایست که از او بتمام آلمان فیض رسیده و روح جدیدی در نسل جوان آلمان دمیده شده است . هرهیتلر صلحجو و صلحخواه است. معهذا بهترین اسلحه و مهمات را برای آلمان تهیه میکند. چه، معتقد است که باید از آلمان دفاع نمود ».

نرخ بادام و سبزه

وزارت تجارت نرخ بادام تلخ و شیرین و سبزه را که صدور آن در انحصار شرکت های ناحیه‌ای خشکبار است به شرح ذیل اعلام کرد :

بادام هر کیلو ۹ ریال ، سبزه رضائیه و مراغه هر کیلو ۹۵ر۰ تا ۱۰ر۱ ریال ، سبزه قوچان و شیروان ۹۰ر۰تایک ریال، سبزه قزوین یک کیلو ۹۰ر۰ ریال، سبزه ملایر یک کیلو ۸۰ر۰ ریال . کلیه تجار یا موسساتی که اجناس‌مذکور را دراختیار دارند مکلفندفورا بشرکت ناحیه خشکبار حوزه مربوطه خودتحویل داده‌قیمت آن‌را نقدا دریافت دارند.

«نقل از اطلاعات ٦ آذر۱۳۱٦»

دهها هزار دختر دانش آموز «ارمک»ها را کنار گذاشتند

دوخته‌های فاخر

مزونها بر تن ارمک پوشان

درحالیکه تنها دو ماه وچند روز از سال تحصیلی سپری شده، در بسیاری از شهرها دیگر از دختران ارمکپوش مدارس خبری نیست . چنین بنظر میرسد که پوشیدن روپوش برای دانش‌آموزان دختر فقط مقرراتی است که اجرای آن فقط مختص هفته‌های اول سال تحصیلی است .

یک بررسی کلی نشان می دهد، همه ساله وقتی که دهها هزار دختر دانش‌آموز می خواهند روز اول مهرماه با «روپوش» در مدرسه حاضر شوند مشکل تهیه «روپوش» آغازمیشود. اما چرا هنوزدو، سه‌ماه از سال تحصیلی سپری نشده «روپوش»ها از مد می‌افتد ؟

در گزارش‌زیر به این‌سئوال پاسخ داده شده است .

در آغاز سال تحصیلی زمان محدود است و مشکل ابتدا برای مسئولان مدارس پیش می‌آید ، آنها باید در اولین فرصت رنگ و نوع پارچه روپوش را انتخاب و اعلام کنند. بعد از آن نوبت به‌پدران و مادران میرسد . آنها نیز از تهیه پارچه گرفته تا سپردن آن به خیاط و دریافت‌روپوش دوخته شده برای فرزندانشان با مشکلات متعدد روبرو می شوند . از این گذشته فوغای «روپوش» روی کار دست‌بافان یزدی و مسئولان کارگاههای ارمکبافی، کارخانه‌های پارچه بافی، پارچه فروشان ، دلالان پارچه ، و سایر عوامل دست‌اندرکار نیز به‌معنای‌واقعی اثر میگذارد و همه به تکاپو می‌افتند .

از روزی که نوع و رنگ پارچه روپوش مدارس اعلام میشود، تا وقتی که روپوش‌ها دوخته شده و درواقع بدست دانش‌آموزان می‌رسد ، یک گروه بزرگ در حال آماده‌باش کامل، بطور شبانه‌روز ، فقط برای تهیه «روپوش» تلاش میکنند . «روپوش»هایی که امسال فقط تا چند روز اول سال‌تحصیلی برتن‌دانش‌آموزان دختر دیده شد و اکنون کمتر دانش‌آموزی را میتوان دید که از روپوش استفاده کند . حال این سئوال پیش می‌آید که اینهمه زحمت و تلاش و هیجان و تکاپو برای چیست ؟ آیا فقط برای روز اول سال تحصیلی یا یک هفته و دو هفته بعد از آن است ؟

لباسهای رنگارنگ

این روزها لباس دختران دانش‌آموز رنگارنگشده و البته که آخرین مدهای عرضه‌شده فصل نیز در میان انها بچشم می‌خورد . رنگهای سال ، ارغوانی ، لیموئی ، زرد ، قناری، یشمی و آبی آسمانی است که‌همین‌ها رنگ لباس‌های مدرسه را تشکیل میدهد و پارچه‌ها نیز از انواع واقسام ارزانقیمت وگرانقیمت انتخاب شده و حتی بعضی اوقات بصورت لباس میهمانی ، برتن دانش‌آموزان دیده میشود.

بدنیست بدانید در سال۴۸ زمزمه برخاست که‌از آغازسال تحصیلی علاوه برانش‌آموزان، دبیران و آموزگاران مدارس دخترانه نیز باید روپوش مخصوص بپوشند و در کلاس های درس‌حاضر شوند ولی می‌بینیم ازآن‌سال تاکنون‌علاوه براینکه آموزگاران در دام روپوش نیفتاده‌اند ، دانش آموزان نیز قضیه روپوش را که در آغاز سال تحصیلی با آنهمه مشکلات همراه است سرسری میگیرند و موضوع برای آنها بصورت یک مسئله فانتزی و فراموش شده درآمده است .

چرا از مدافتاد؟

مدیر یکی از دبیرستانهای تهران میگوید : اصولا با روپوش، برای محصلین‌موافق نیستم ولی چون بچه‌ها از هر نظر بخصوص مسائل مادی در یک سطح نیستند اگر پوشیدن لباس آزاد شود، ممکن است بین دخترها در انتخاب نوع لباس و حتی قیمت ان چشم و همچشمی بوجود آید و باعث ناراحتی دانش‌اموزانی شودکه احیانا تمکن مالی ندارند.

علت اینکه بعضی از دانش آموزان در این فصل روپوش ها را کنار گذاشته‌اند ، روشن است و این را میتوان ناشی‌از سردشدن هوا دانست . دانش آموزان در این فصل بیشتر از لباسهای ضخیم‌وپشمی‌استفاده میکنند و واضح است که پوشیدن این نوع لباسها درزیر روپوش مدرسه مشکل است و امکان ندارد ، بهمین جهت در فصل زمستان برای روپوش بچه‌ها سختگیری چندانی نمی شود .

ناگفته‌نماند، مدل‌روپوشهائی که امسال سفارش شده قشنگ نیست و باتوجه به اینکه‌دختر های امروزی، به زیبائی و خوش پوشی بیشتر اهمیت می دهند، طبعا سعی میشود این حس طبیعی که در این سنین بسراغ آنها می‌آید سرکوب نشود.

ناظم یکی از مدارس‌دخترانه میگوید: بعضی اوقات ، دختر ها بعلت شستن روپوشهای خود که کثیف شده‌است، بدون روپوش به‌مدرسه‌می‌ایند و این هم بی‌دلیل نیست، زیرا بعلت سردی هوا ، روپوشها دیرتر از سایر فصول سال میخشکد و بنابراین دانش‌آموزان‌مجبور میشوند ازبلوزوژاکت استفاده کنند دراینصورت ما برای کسانیکه رنگ بلوزوژاکت آنها به‌رنگ روپوش مدرسه باشد چندان سختگیری نمی‌کنیم ، زیرا سختگیری زیاد به روحیه جوانان لطمه می‌زند .

مرجان صداقت دانش‌آموز دبیرستان خوارزمی در پاسخ این سئوال که چرا از روپوش مدرسه استفاده‌نمیکند میگوید : خوشبختانه روپوش مدرسه‌ما

بقیه‌در صفحه ۱۷

در محافل زنانه

از: مردمک

کلکسیونر

جمع‌آوری اشیاء عتیقه یکی‌از سرگرمیهای تازه‌خانمهای نو کیسه است و این روز ها ، عتیقه فروشی ها ، گالریها و نمایشگاه های معروف پاریس ولندن‌جولانگاه خانمهای‌ایرانی شده است .

البته عده‌ای از خانمها برای جمع‌آوری اشیاءعتیقه‌نیزمانند پاره‌ای از کارهای دیگر راه افراط می‌پیمایند و براستی «ارز» کشور را به‌باد میدهند.

راوی خبر میدهد : یکی از خانمهای متشخص ، در خانه خود در نیاوران یک‌کلکسیون «تابوت» درست کرده است !

این خانم در کلکسیون اختصاصی خود انواع‌واقسام «تابوت» های گرانقیمت‌وارزان قیمت را جمع آوری کرده است و اخیرا نیز در سفری‌به مصر از این کشور «تا وتی»به ارمغان آورده‌که عتیقه‌فروشان به او نوید گفته‌اند که متعلق به یکی از«فراعنه» مصراست!

چند شب قبل در جریان‌جشن تولد این خانم که در یکی از هتل های معروف تهران‌ترتیب یافته بود ماجرایی اتفاق‌افتاد که شنیدنی است .

در بحبوحه برگزاری جشن، ناگهان مستخدمین هتل با یک بسته بزرگ وارد شدند ، این بسته از فرانسه رسیده بود و فرستنده آن شوهر خانم بود که در سفر بسر میبرد ، خانم که در برابر چشم‌دوست و آشنا از هدیه بموقع شوهرش سرفراز شده بودوطاقت‌نیاورد و شادی کنان به مستخدمین دستور داد که لفاف کادوی رسیده را باز کند . پس از باز کردن بسته کادویی آنچه نباید اتفاق بیفتد افتاد ، زیرا بسته کادویی حاوی یک «تابوت» بزرگ قدیمی بود که بعنوان جایگاه ابدی به‌خانم تقدیم شده بود ! ظاهرا شوهر این‌خانم کمیکی از کارشناسان اقتصادی معروف است قصد داشته با این شوخی همسرش را از ولخرجی بیهوده بازدارد ، اما گویا این قضیه برای خانم خیلی گران تمام میشود زیرا فی‌المجلس تلگرامی برای شوهرش به فرانسه مخابره میکند که دیگر مایل به زندگی با او نیست .

از: ایران مقدم

بچه‌ها را فدای کار نکنید

بعضی از خانمهائی که در ادارات‌دولتی‌یاموسسات خصوصی اشتغال دارند بعلت خستگی از کار ویا درگیریهای اجتماعی‌آنطور که باید نمی‌توانند به امورخانواده رسیدگی و توجه کنند . اشتغال خانمها درسازمانهای انتفاعی و اجتماعی بیش از نیمی از وقت روزانه آنان را می‌بلعد و فرصت کمتری برای پرستاری و تربیت کودکان خردسال در خانه باقی میگذارد .

متاسفانه بعلت محدود بودن درآمدها و بالارفتن هزینه‌پرستار وخدمتگزار در بسیاری از موارد استخدام پیشخدمت هم میسر نمی شود واطفال نمی توانند از توجه ومحبت کافی برخوردار شوند .

از این نکته نیز نباید غافل‌شد که حتی پرستاران تحصیلکرده هم قادر نیستند مثل یک مادر از بچه نگهداری کنند و به ترتیب و تقویت فکری کودک بپردازند ، اشتباه بسیاری از خانمهای شاغل این است که می گویند درمنزل مادرشوهر یامادرم‌ازبچه نگهداری می‌کند و بموقع غذا بچه میدهد و بیش از خودم به کودک‌توجه دارد.

درحالیکه نحوه تربیت مادر وانتظارات او از فرزندش درآینده با برداشت‌هائی که مادربزرگها از تربیت کودک درذهن‌دارندکاملا متفاوت است . شاید درمواردی اقتصاد خانواده ایجاب میکند که زن در بیرون از منزل حتما کاری داشته باشد تا بتواند کمی ازبار سنگینی هزینه های زندگی را از دوش همسرش بردارد اما این وظیفه زن است که درچنین‌موقعیت اضطراری تاجائیکه امکان دارد از ساعت فراغت خود برای تربیت ورسیدگی به بچه‌ها استفاده‌کند و حتی‌الامکان ترتیبی‌بدهدتابچه‌ها جای خالی اورا در منزل زیاد احساس نکنند .

فعالیت های اداری و درگیری های شغلی در بعضی موارد تاچند روز ذهن خانمهای شاغل‌رامشغول میدارد و انها را از خانه وزندگی ومهمتر از همه‌ازبچه‌هاغافل‌میکند.

حتی بتدریج در روابط آنان وهمسرانشان در منزل اثرمیگذارد و موجب میشود که کانون شیرین خانواده تلخ و ناگوار شود .

البته در اینجا مقصود نفی‌اشتغال خانمها وعدم شرکت آنان درفعالیت های اجتماعی و سیاسی نیست بلکه‌هدف‌پذیرش‌واقعیت‌های ملموس زندگی و نیازهای افراد خانواده است . بنابراین خانمهائی که در خارج از خانه کار میکنند نباید اوقاتی‌راهم که در منزل‌می‌گذرانند به مشکلات و مسائل اداری بیاندیشند و اتفاقات نامطلوب در محیط کار افکار آنان را درمنزل هم بخود معطوف دارد و مهمتر از همه تربیت بچه‌ها واطفال استکه هیچگاه نباید از نظر دور داشت و بی توجه ازآن گذشت .

مد

پیراهن و مانتو

رنگ مشکی در زمستان‌امسال جزو رنگهای سال استومورد توجه خانمها ، ترکیب سیاه و سفید نیز جلوه فراوانی دارد چه بصورت پارچه های ماتو چه‌پارچه های براق ، این پیراهن گشاد ومانتو ازترکیب دانتل مشکی و ساتن دوشس سفید با دستمال گردن بلند از دانتل انتخاب شده است ،طرح بسیار کلاسیک و از تازه‌ترین ابتکارات مدسازان برای‌مهمانی های عصر و شب است .

ستاره بخت شما

- فروردین : در مورد رفتارتان با افراد خانواده و سایردوستانتان تجدید نظر کنید ، آنها از کار های شما راضی نیستند .
- اردیبهشت : توجه خود رابکار های مورد علاقه‌خود معطوف کنید حتما موفق میشوید .
- خرداد : به اصرار کسانی که میخواهند در رویه‌شما تغییری بدهند زیاد توجه نکنید ، خودتان تصمیم بگیرید .
- تیر : زیاد اصرار نداشته باشید که از یک راه خاص به پیشروی خود ادامه دهید همه راهها را امتحان کنید.
- مرداد : متوجه برنامه‌ها و نقشه‌هایی که‌میکشید باشید زیرا دیگران متوجه شما هستند .
- شهریور : فکر نکنید هرچیز نوخوب است ، چه بسا چیزهای تازه‌ای که از کهنه‌ها بدترند ، دوراندیش باشید .
- مهر : از رقابت با دیگران نگران نباشید ، نهایت امر شکست است ، اما شکست میتواند پایه پیروزیهای بعدی بشود .
- آبان : کارهای شما روبه پایان است ، بزودی به آسایش دست پیدا میکنید ناراحت نباشید .
- آذر : به شایعات اهمیت ندهید و خود را بیهوده ناراحت نکنید به واقعیت‌ها توجه کنید .
- دی : در کارها صبر و حوصله بیشتری بخرج دهید مواظب سلامتی خود باشید .
- بهمن : از کارهای غیر منطقی‌که‌انجام میدهیدخودتان بیشتر از هرکس ناراحت میشوید، پس چرا این کار را ادامه میدهید .
- اسفند : بعضی‌ها از شما انتظاراتی دارند ، سعی‌کنید تا آنجائی که میتوانید انتظارشان را انجام دهید.

دانشگاه صنعتی آریامهر
دانشکده مهندسی سازه

آگهی پذیرش دانشجو برای دوره فوق‌لیسانس برای سال تحصیلی ۳۶ـ۲۵۳۵

شرایط ورود به‌دوره فوق لیسانس

۱ـ دارا بودن درجه لیسانس در یکی از رشته های مهندسی و یا علوم از یك دانشگاه ویا موسسه معتبر.

۲ـ دارا بودن برك خاتمه خدمت ویا معافی متولدین‌قبل از۲۵۱۰(۱۳۳۰)

۳ـ پذیرفته شدن در امتحانات‌ورودی فوق لیسانس که در ساعت ۸ صبح روز پنجشنبه ۷ بهمن ماه ۲۵۳۵ بشرح‌زیر انجام میشود :

امتحان کتبی در سطح دروس‌دوره‌لیسانس دانشکده مهندسی سازه در : ۱ـ ریاضیات، ۲ـ مکانیك (استاتیك‌ودینامیك) ، ۳ـمکانیك جامدات ، ٤ـ تحلیل وطرح‌سازه‌ها .

٤ـ پذیرفته شدن‌درامتحان‌شفاهی

٥ـ دارا بودن تسلط کافی بزبان‌انگلیسی

مدارك لازم

۱ـ یك برك فتوکپی یا رونوشت شناسنامه

۲ـدو قطعه عکس ٤×٦ جدید با مشخصات داوطلب در پشت آن

۳ـقبض رسیدبانکی بمبلغ‌یکهزار ریال بحساب شماره ۹بانك عمران شعبه دانشگاه صنعتی آریامهر تهران. این مبلغ مسترد نخواهد شد.

٤ـ فتوکپی برك خاتمه خدمت یامعافی از آن . برای متولدین قبل از ۲۵۱۷ (۱۳۳۷) .

٥ـ مدرك یا گواهی اتمام دوره لیسانس

داوطلبان واجد شرایط باید مدارك فوق‌وآدرس وشماره‌تلفن‌خود راتوسط پست سفارشی به ترتیبی که‌تا روزشنبه۲بهمن ماه ۳۵ به آدرس زیر رسیده باشد ارسال دارند .

دفتر دانشکده مهندسی‌سازه ـ تهران ـ دانشگاه صنعتی آریامهر صندوق پستی۳٤۰٦ـامتحان‌ورودی فوق‌لیسانس

خلاصه آگهی مزایده

گونی بافی‌شاهد ـ شرکت سهامی خاص یك دستگاه کامپون کمپرسی‌مستعمل‌مدل ۷۵شماره ۱۳٤۹۹ و یکدستگاه ماشین وانت فولکس‌واگن شماره ۳۱۲۸۵ موجود دیکارخانه رااز طریق مزایده بفروش میرساند .

داخطلبان خرید میتوانند همه رخزه‌باستثنای ایام تعطیل تا تاریخ ۲۹ر۹ر۳۵ ساعات اداری برای دریافت شرایط مزایده و مشاهده‌کامیون ـ ااانت بدفتر شرکت مراجعه نمایندپیشنهادات واصله درساعت ۱۰ صبح روز ۲۹ر۹ر۳۵ بازو رسیدگی خواهد شد حضور پیشنهاد دهندگان درجلسه مزایده آزاد و کارخانه درردویا قبول یك یاکلیه پیشنهادات مختار است.

مدیرعامل شرکت سهامی گونی‌بافی‌شاهی

آگهی

با تحصیل اختیار ازمجمع عمومی فوق‌العاده مورخ ۱۵ر۸ر۳۵ مقرر است که سهام بینام شرکت به سهام با نام تبدیل شود لذاوبرعایت ماده ٤٤ لایحه قانونی اصلاح قانون تجارت از دارندگان سهام مزبور تقاضا داردکه برای‌تبدیل سهام خود به شرکت مراجعه نمایند.

هیئت مدیره شرکت صنعتی بوتان (سهامی عام)

۱ـ۳

اطلاعیه مورخ ۳۰ر۸ر۲۵۳۵ پلیس راه‌ژاندارمری کشور شاهنشاهی

همانطوریکه‌قبلا باطلاع‌هم‌میهنان رسیده‌است پلیس‌راه ژاندارمری همه ماهه تخلفات رانندگان منتسب بشرکت‌های‌مسافربری را بمنظوراستحضارعامه منتشر مینماید .

آمار مصرحه زیر نشان دهنده تصادفات مسافربری در مهرماه ۲۵۳۵ میباشد .

آمار تصادفات شرکتهای‌مسافر بری در مهرماه ۲۵۳۵

ردیف نام شرکت مسافر بری	نوع وسیله	تعداد فقره تصادفات	تعداد مقتولین	مجروحین تعداد	اقدامات انجام شده
۱ـ تی.پی.تی	اتوبوس	٦ فقره	۱ نفر	۱۲ نفر	تذکربشرکت وبایگانی دفترچه رانندگان
۲ـ لوان‌تور	»	٤ فقره	۱ نفر	۳۲ نفر	» » »
۳ـ اکسپورت	»	٤ فقره	۱ نفر	٤ نفر	» » »
٤ـ میهن‌تور	»	٤ فقره	۱ نفر	۸ نفر	» » »
٥ـ ایران پیما	»	۳ فقره	۱ نفر	۳ نفر	» » »
٦ـ سهمی خاص‌قم	»	۳ فقره	۲ نفر	۳ نفر	» » »
۷ـ گیتی‌نورد	»	۲ فقره	۲ نفر	۱ نفر	» » »
۸ـ ترانسپورت شمس‌العماره	»	۲ فقره	۲ نفر	۲ نفر	» » »
۹ـ اتوشهپر	»	۲ فقره	۲ نفر	۲ نفر	» » »
۱۰ـ راه‌نورد اطمینان مشهد	»	۱ فقره	۳ نفر	ـ	تذکربشرکت وبایگانی دفترچه راننده
۱۱ـ گیلان‌تور	»	۱ فقره	۳ نفر	۱۰نفر	» » »
۱۲ـ شرکت واحد اتوبوسرانی شیراز	»	۱ فقره	۳ نفر	ـ	» » »
۱۳ـ راه‌پیما	»	۱ فقره	٤ نفر	ـ	» » »
۱٤ـ مسافربری بختیاری	»	۱ فقره	ـ	ـ	» » »
۱٥ـ اتوبوسها و مینی‌بوسهای متفرقه	»	۱ فقره	ـ	۸ نفر	» » »
۱٦ـ مسافربری کلانتری بهشهر	»	۱ فقره	ـ	٦ نفر	» » »
۱۷ـ شرکت واحد اتوبوسرانی بندر عباس	»	۱ فقره	ـ	٥ نفر	» » »
۱۸ـ اتوسیر محمدی	»	۱ فقره	ـ	۳ نفر	» » »
۱۹ـ میهن‌نورد	»	۱ فقره	ـ	۳ نفر	» » »
۲۰ـ اتومیهن	»	۱ فقره	ـ	۳ نفر	» » »
۲۱ـ اتو همدان	»	۱ فقره	ـ	۲ نفر	» » »
۲۲ـ اتو سیر تبریز	»	۱ فقره	ـ	۲ نفر	» » »
۲۳ـ اتو ترانزیت	»	۱ فقره	ـ	۲ نفر	» » »
۲٤ـپی‌ام‌تی	»	۱ فقره	ـ	۲ نفر	» » »
۲٥ مسافربری طاهرخانی	»	۱ فقره	ـ	۱ نفر	» » »
۲٦ـ اتو بنزکرمان	»	۱ فقره	ـ	۱ نفر	» » »
۲۷ـ اتوتاج	»	۱ فقره	ـ	۱ نفر	» » »
۲۸ـ اتوعدل	»	۱ فقره	ـ	۱ نفر	» » »
۲۹ـ اتو سیرحافظ	»	۱ فقره	ـ	۱ نفر	» » »
۳۰ـ ترانسپورت خاص چالوس	»	۱ فقره	ـ	۱ فقره	» » »
۳۱ـ اتو فرهاد	»	۱ فقره	ـ	۱ فقره	» » »

پلیس‌راه ژاندارمری کشور شاهنشاهی

IR Porsellan
ایرپرسلان

ایرپرسلان

بزرگترین ومجهزترین کارخانجات چینی سازی جهان درنوع خود درایران تهیه محصولات خود رادرهرائستان بطور انحصاری واگذارمینماید.

متقاضیان درصورتیکه دارای اعتبارکافی ، مرکزفروش وتسهیلات پخش باشند میتوانند مستقیماً با اداره بازاریابی کارخانجات ایرپرسلان تماس بگیرند.

لطفاً تقاضاهای خودرا حداکثرتاتاریخ ۲۵۳۵/۹/۱۰ به دفترمرکزی کارخانجات چینی سازی ایرپرسلان تهران: خیابان کریمخان زند شماره ۱۳۲ ارسال ویاباتلفنهای ۸۹۴۷۸۴ - ۸۹۴۵۹۳ - ۸۹۸۱۳۲ ۸۹۸۱۳۱ تماس حاصل فرمائید.

کوبیک ۱۳۶

مجمع عمومی با تاسیس کشور مستقل فلسطین موافقت کرد

پیروزی مهم سیاسی برای یاسر عرفات

مجمع عمومی سازمان ملل متحد برای پشتیبانی از آرمان فلسطینی که در جنگ داخلی لبنان بشدت متزلزل شده بود طرحی درباره تاسیس یک کشور مستقل فلسطین در چهارچوب حل اختلافات خاورمیانه تصویب کرد .

این طرح گو اینکه برخلاف قطعنامه هائیکه در پشتیبانی ازفلسطین در کنفرانس های جهان سوم مطرح میشود باتفاق آرا تصویب نشد اما درهرحال یک پیروزی بزرگ برای فلسطینی ها بویژه سازمان آزادی بخش فلسطین بود قطعنامه کمبا اکثریت نود رای موافق در برابر ۱۶ رای مخالف و ۳۵ ممتنع بتصویب رسید رامرا برای برخورداری فلسطینی ها ازحقوق ملی نشان میدهداما بهیچوجه جنبه اولتیماتوم برای تخلیه سرزمین های اشغالی قبل از اول ژوئن ۱۹۷۷ را ندارد .

در قطعنامه پیش بینی شده است که پس ازخارج شدن اسرائیل از مناطق اشغالی آوارگان فلسطینی به خانه های شان بازخواهند گشت ، یک نیروی مسلح ویک سازمان اداری ملل متحد موقتا اداره امور این سرزمین ها را بعهده خواهد گرفت . پس از آن ساحل غربی رودخانه اردن و نوارغزه برای تاسیس یک دولت مستقل فلسطین به سازمان آزادی بخش تحویل داده خواهد شد. اما آیا اجرای قطعنامه بهمین سادگی امکان پذیر است ؟

بطوریکه میدانیم تصمیمات مجمع عمومی سازمان ملل متحد ضمانت اجرائی ندارد و شورای امنیت نمیتواند توصیه های مجمع عمومی را بمرحله اجرا درآورد مگراینکه اسرائیل در یک جنگ جدید با اعراب ناچار به تسلیم شود .

باینحال همینقدر که مجمع عمومی باتصویب چنین قطعنامه‌ای بار دیگر به موجودیت فلسطین صحه گذارده پیروزی بزرگی برای مقاومت فلسطین و شخص یاسرعرفات است گو اینکه این پیروزی بیشتر جنبه روانی دارد تا سیاسی.

طرح توسط کمیته ویژه برای اعمال حقوق انکار ناپذیر خلق فلسطین تهیه شده و گرچه در آن بموجودیت اسرائیل اشاره نشد اما اعضای کمیته ریاست سفیر سنگال کوشیده‌اند به موجودیت اسرائیل بعنوان یک کشور حاکم درپشت مرزهای تضمین شده بخطر نیافتد بی‌شک مفاداین قطعنامه باقطعنامه های معروف شماره ۲۴۲ و ۳۳۸ شورای امنیت تفاوت زیاددارد. دراین قطعنامه ها بدون آنکه به تاسیس یک کشور مستقل فلسطین اشاره شود از اسرائیل درخواست شده است سرزمین‌های اشغالی را تخلیه کند و پس از آن متخاصمان ازجمله فلسطینی ها برای برقراری صلح بایکدیگر وارد مذاکره شوند در قطعنامه کوشش شده به مجمع عمومی سازمان ملل متحد که قطعنامه های آن عموما جنبه توصیه دارد اختیاراتی داده شود که بموجب منشور ملل متحد فاقد آن است .

باین ترتیب مسئله فلسطین رسما و ازداختلافات خاورمیانه میشود گو اینکه قطعنامه انحلال اسرائیل و تاسیس یک دولت فلسطین را بجای آن پیش‌بینی نمی‌کند.

آیا پیروزی سیاسی در سازمان ملل مقدمه‌پیروزی‌های بعدی عرفات خواهد بود ؟

درکنار یکدیگر

قطعنامه‌ای که به تصویب نمایندگان ۹۰ کشور عضو سازمان ملل متحد رسید با اینکه نسبت بسایر قسمت های فلسطین سابق توضیح روشنی نداده معذلک آرزوی دیرین یاسرعرفات را در نوامبر ۱۹۷۴ درمجمع عمومی سازمان ملل متحد مطرح کرده و برآورده نمیکند رهبر سازمان آزادی بخش فلسطین درآن موقع تاکید کرد کهباید درسرزمین سابق فلسطین یک کشور فلسطینی جدید تشکیل شود که در آن مسلمانان و یهودیان و مسیحیان بتوانند در کنار یکدیگر زندگی کنند.

بسیاری از نمایندگان ۹۰ کشوری که به طرح تاسیس فلسطین رای دادند در سخنرانی های خود تاکید کردند که رای موافق آنها به حق موجودیت اسرائیل درمیان مرزهای شناخته شده و مطمئن لطمه‌ای واردنمیکند حتی برخی از نمایندگان عرب بطور سربسته تاکید کردندکه بحق موجودیت اسرائیل اعتراضی ندارند . نماینده اسرائیل باداد و فریادبرای مجمع عمومی اعتراض کرد اما میتوان گفت تغییر روش مخالفان اسرائیل بویژه برخی از کشور های عربی نسبت به‌حق موجودیت اسرائیل در سرزمین سابق فلسطین از نظر رهبران تل‌اویو پوشنده نمانده است .

کشور هائیکه درگذشته نزدیک حاضر نبودندبا اسرائیل پشت یک میز کنفرانس قرار گیرند اکنون بهتل‌اویو پیشنهاد صلح میدهند همین چند روز پیش بود که پرزیدنت انورالسادات آمادگی خود را برای امضای قرارداد صلح با اسرائیل اعلام کرد بشرط آنکه این کشور کلیه سرزمین هایی را که در جنگ شش روزه اشغال کرده است تخلیه نماید و حقوق ملت فلسطین را بداشتن یک کشور مستقل برسمیت بشناسد .

از: خبرگزاری فرانسه

مصاحبه «تایم» باکارامانلیس نخست وزیر یونان

رفع اختلاف باترکیه وورود به بازار مشترک عوامل بقای دموکراسی

کارامانلیس

تایم ـ مهمترین توفیق خودراچه میدانید؟

کارامانلیس ـ من دموکراسی را دریونان بدون خونریزی پدید آوردم . در تابستان ۱۹۷۴ ، همه گمان میکردند که وقوع جنگی خانگی دریونان امری طبیعی است، رژیم نظامی راقدرت مسلح ارتش سرنگون نکرد ، این بدان معناست که ارتش یونان اعتبار و نیز آن شهامت و اراده را نداشت که زندگی ملت مارا زیرکنترل خوددرآورد، هیچ قدرت تازه‌ای هم برای در دست گرفتن زمام امور یونان وجود نداشت. بنابراین توفیق عمده مااینبودکه ازجنگداخلی پرهیز کردیم ودر عین حال از جنگ علیه ترکیه دوری گزیدیم.

س ـ اصول فلسفی شما برای یک دموکراسی موفق چیست ؟

ج ـ من به فلسفه سیاسی اعتقادی ندارم فلسفه سیاست مداران را از اعمال قدرت باز میدارد .

افلاطون چنین مشکلی داشت ،او به سیسیل رفت و کوشید که جمهوری آرزوئی خود را در آن جا پدید آورد ، نتیجه این بود که بعنوان برده فروخته شده و سپس یک بازرگان ثروتمند باپرداخت مبلغی کلان او را آزاد کرد. ماکیاول مارکس و شخصیت هائی ازاین قبیل نیز چنین مشکلی داشتند ،فیلسوف، در پس افکار خودگام برمیدارد اما سیاست مدار در جهان واقعی قدم میزند . هیچ کشوری رهبر و حاکمی که فیلسوف باشد ، ندارد.

رهبران و حاکمان کشورها ،ژنرال‌ها، سیاست مداران ،حقوق دانان ، نه فیسوفان.

س ـ دموکراسی شمابادموکراسی اروپا چه اختلافی دارد؟

ج ـ در اروپاسه نوع دموکراسی وجود دارد : آنگلوساکسونی ، اسکاندیناویائی ، مدیترانه‌ئی ، از این سه نوع مدیترانه‌ئی کمتر از همه منضبط است ، و اداره آن دشوارتر از همه است زیرا که شخصیت های مدیترانه‌ئی دارد طبعی پرعاطفه هستند ، من عاطفه را در سیاست دخالت نمیدهم . عاطفه و احساس موجب تیره شدن امور و کور شدن مردم در قبال حقیقت میشود.

س ـ مخالفان شما ،شما را متهم به‌تحکم غیر عادی ، اعمال قدرت انحصاری ،وتحمیل شخصیت خود بر دیگران میکنند،آنها میگویند که مردم یونان از رهبری شما ناراضی هستند.

ج ـ اگر قرار باشد که امروز من به‌حاکمیت بریونان برسم ، ۸۰درصد مردم یونان بسود من رای خواهند داد ، من بهرجا میروم ،چه در آتن و چه در خارج از آن هیچ یونانی ناراضی نمی‌بینم . یک دموکراسی خوب بنیاد شده مانند آن‌چه در اتریش یا سویس وجود دارد ،الزام به قدرت شخصیت برای رهبری ندارد در سویس حتی نام های رهبران بر سرزبان همه نیست ، اما وقتی دموکراسی نااستوار است ، وجود یک شخصیت مقتدر امری الزامی است.،

س ـ شما به دوگل نزدیک بودید وغالبا گفته میشد که شما دارای همان خصوصیات هستید ،آیا این گفته درست است ؟

ج ـ نه ، ابدا درست نیست ، ما نسبت به تقویت قدرت اجرائی و لزوم استوار کردن تاسیسات اساسی دموکراسی برای مواجهه با حوادث بریک عقیده‌ایم ،اما روش های مادر سیاست خارجی،مختلف است،بزرگترین اشتباه دوگل بنظر من این بود که بعنوان یکمدافع اروپای متحد و واحد سخن میگفت ، واقعا جالب است که او نتوانست متوجه شود که یک روش مثبت نسبت به اروپای متحد و واحد ، مغایرتی آشکار با تاریخ این قاره دارد.

س ـ شما برای ورود به اروپا ،رفتاری قاطع نشان داده‌اید ، وحدت اروپا بنظر شما چگونه باید باشد ؟

ج ـ تمایل مردم نسبت به وحدت اروپا بسیار بیشتر از تمایل هردولت اروپائی است بدین ترتیب حرکت بسوی یک اروپای متحدو واحد به کندی پیش میرود .

بنظر من ، جای هیچ بحثی در این زمینه نیست که یک اروپای متحد و واحد ، تنها تضمین برای تاسیسات دموکراسی ماست ،این واقعیتی است که زمان ما آنرا تائید کرده است، اروپا باید متحدشود هرچه زودتربهتر.

س ـ تابستان پیش وقتی کشتی اکتشافی ترکیه وارد منطقه دریائی اژه شد ، بسیاری از یونانیان میخواستند که‌آن را غرق‌کند، اماشما ازآن کارجلوگیری کردید ، آیا این کار باعث شد که از شما حمایت شود .

ج ـ واقع امر این است که در نخستین روزها ، اکثریت مردم خواستار انتقام بودند، اما من توانستم از این کار جلوگیری کنم ، من آرام توضیح دادم و مردم را ترغیب به خودداری از انتقام کردم . ووقتی حرارت ها فرونشست ، بیشتر مردم متوجه شدند که سیاست من سیاست درستی بود ،اما اگراقدام تحریک آمیز دیگری‌صورت بگیرد ، مردم‌یونان دگر تحمل نخواهند کردو بهمین علت،نخست وزیر هم تحمل نخواهد کرد.

س ـ پس از کارامانلیس چگونه میتوان بقای دموکراسی یونان را تضمین کرد؟

ج ـ دو موضوع مهم در آینده ملت ما، عبارتند از الزام به رفع اختلاف با ترکیه ، ورود یونان به بازار مشترک اروپا ، اگر این دو موضوع به سرانجام مطلوبی برسند ، من فکر میکنم که دموکراسی ، در یونان دوام می‌آورد ،منتها به دشواری نه به آسانی.

تایم

مخالفان رابین خواهان انتخابات پیش ازموعدهستند

دسته‌های یاغی وانشعابی دولت اسرائیل رامتزلزل کرده‌اند

گرچه اسرائیل هنوز یکسال باانتخابات پارلمانی آینده‌اش فاصله دارد نشانه های جوشش وغلیان در محیط سیاسی آن بروشنی مشهود است .

سیاقهای قدیمی اتحاداحزاب دستخوش فتورند ، در صحنه سیاست گروههای نوظهوری خودنمایی میکنند ودر دوران احزاب قدیمی که مواضع جاافتاده‌ای دارند ظهور دسته های یاغی وانشعابی اندکاندک به چنان نقطه مشبعی نزدیک میشود که آمیزه‌ای از آثار رنگارنگ کشش‌هاوکوششهایشان ممکن است دولت ائتلافی اسحق‌رابین را باتزلزلی که از قبل درآن وجود داشته است سرنگون کند وبرگزاری‌انتخابات پارلمانی را زودتر از موعدی که برایش پیش‌بینی کرده‌اند چارهناپذیر سازد .

« مفاهیم یگین» رهبر جناح ناسیونالیستهای افراطی که ریاست‌جبهه‌موتلف احزاب اقلیت مرکز ودست راستی رابرعهده دارد هفته گذشته یکبار دیگر این تقاضا را تکرار کرد که انتخابات عمومی بجای نوامبر سال آینده (موعد مقرر آن) در ماه ۱۹۷۷ برپا شود.

گرچه یگین بعنوان رهبر قدیمی احزاب اقلیت اسرائیل درگذشته نیز توقعات مشابهی عنوان کرده ولی اولین‌بار چند هر از نمایندگان گروههای انشعابی احزاب دست راستی و دست چپی و همچنین اعضای حزب مستقل لیبرال (ایلپ) و حزب ملحبی ملی (نرپ) نیز که هردو شرکای دولت ائتلافی کنونی‌هستنددرطرفداری از تقاضای تسریع برگزاری انتخابات‌به‌مفاهیمیگین پیوسته‌اند بزرگترین جرقه‌ای که‌آتش غلیان سیاسی تازه‌ای در اسرائیل شعله‌ور کرده تصمیم غافلگیر کننده‌ای است در هفته گذشته بوسیله کمیته اجرائیه لیبرال مستقل برای خارج‌شدن از دولت رابین گرفته شده

تحریم ائتلاف

« ایلپ» که از ۱۹۴۸ تاکنون یکی از شرکای سنتی هرنوع ائتلاف دولتی در اسرائیل بوده دارای چهار کرسی از ۶۷ کرسی متعلق به اکثریت دولتی در « کنشت » (پارلمان) ۱۲۰ نفری کشور بهود است. در صورتیکه تصمیم تحریم ائتلاف دولتی را کمیته مرکزی حزب «ایلپ» نیز در ماه آینده تایید کند دولت ائتلافی رابین که حزب کارگر شریک بزرگ آن است در وضعی قرار خواهد گرفت که بیش از هر زمان‌دیگر خود را محتاج سه رای متعلق به احزاب عرب (احزابی که باحزب کارگر پیوندداتحاددارند) وهمچنین آراء ۱۰ نماینده‌حزب مذهبی در پارلمان اسرائیل خواهد یافت . اما اختلاف نظر های بسیار ریشه‌دار برسرمسائل فلسطین و سیاست استقرارکوچ نشین های یهودی در اراضی اشغال شده کشور های عرب میان حزب کارگروحزب مذهبی ملی که گرایشهای ناسیونالیستی تعصب‌آمیزتری دارد چنان‌جدی است که میتواند مشارکت دو حزب را درکابینه ائتلافی‌سخنل کند.

اتحاد دیرین

آنچه که پیچیدگی اوضاع را برای دولت حاضر افزون‌تر ساخته تصمیم غیر منتظره‌حزب (مایام) یعنی شریک چپگرای حزب کارگر در ترتیبات ائتلاف دولتی به چشم پوشی از اتحاد دیرین خود با حزب بزرگتر اسحق‌رابین (حزب کارگر) است. رهبران«مایام» بطورنهانی تصمیم گرفته‌اند که درانتخابات آینده دیگر ائتلاف خود را با حزب کارگر تجدید نکنند با اینحال کمیته مرکزی « مایام »

در این روزها سرگرم بحث و مشورت در این زمینه است که ایا فکر ترک ائتلاف باحزب کارگر را حتی قبل ازفرارسیدن موعد انتخابات پارلمانی اجرا کند و یا برای اینکار منتظر تاریخ انتخابات بماند .

رهبران حزب کارگر اسرائیل هردو حزب « ایلپ» و «مایام» را متهم میکنند که روشهایی مرندانه ، درپیش گرفته‌اند و درزمانی که برای کشور بغایت خطیر است به بازیهای سیاسی خطرناکی روی آورده‌اند ، ولی علیرغم این اتهامات نمایندگان هردو گروه اعلام کرده‌اند که اختلاف‌نظرهای سیاسی به شیوه‌ای جدی آنان و حزب اکثریت و دولت مبعوث آن وجود دارد .

« موشه‌کل» وزیر جهانگردی که در راس « ایلپ» قراردارد در مصاحبه‌ای با « رویتر»گفته است که حزب وی از مدتهاقبل باتصمیمات دولت ائتلافی‌درباره اسکان کوچ نشینان اسرائیلی در اراضی اشغال شده اعراب و مضافا باسیاستهای‌دولت‌حاضر در مقابله با کشمکش های کارگری وجتماعی مخالف بوده است ما احساس میکنیم که آقای رابین بیش ز حد در برابر متعصبان مذهبی فشاری که بی اعتنا به احکام منع کننده دولت برای استقرارکوچ‌نشینان یهودی در اراضی اشغال شده پردولت وارد میکنند مماشات کرده و همین قماش سهل‌انگاری را در مواجه با کشمکشهای کارگری نیز روا داشته است. نخست‌وزیر دولت کنونی هرگز بخود زحمت نداده است تا بربی‌تفاوتی خویش در برابر تقاضا های مکرر ماکه خواستار حکمیت قهری دولت درمناقشات کارگری بوده‌ایم غلبه کند.»

« موشه‌کل» که سخنان بالا از وی نقل شده بنوبه خود از کسانی است که برگزاری انتخابات « کنشت »را زودتر از موعد تعیین شده آن تقاضا میکنند.

«ایزرشالمی» رهبر مایام در مصاحبه‌ای گفته است که حزب وی شکست واهمال نخست‌وزیر را در بذل اقدامات مجدانه علیه کوچ‌نشینان یاغی تعصب پیشگان مذهبی یهودی که تنها هدفشان تصرف غیر قانونی زمین های اشغال شده اعراب است محکوم میدانیم .

تالمی در موضع دیگری‌گفته است : ماهمچنین با سیاست اقتصادی دولت کنونی و مخصوصا با برخی از تصمیمات اخیر کابینه که سنگینی عمده بار مالیات را بردوش گروههای دستمزد بگیرد و بویژه طبقه کارگر هموار کرده ودر همان حال عموما فراموش کرده‌است که مالیات ضروری‌تری برسود شرکتها و یا گروههای صاحبان درآمد های بالاتر وضع کند مخالف هستیم .

از: رویتر

هدفهای من درکاخ سفید

نوشته: جیمی کارتر رئیس جمهوری منتخب امریکا

ترجمه: پروفسور منوچهر وارسته

روابط خوب ما با کلیسا زبانزد عام بود

روستای ما در منطقه آرچری در استان جورجیا سه میل دورتر از شهر پلینز واقع شده بود . آرچری جزو شهر و دمخصوصی نبود و همچنین هیچگونه سازمانی نداشت ، بنابراین سکنه‌ای همنداشت . فقط یک ایستگاه راه‌آهن در این منطقه موجود بود ، روستاو فروشگاه ما قریب نیمایل (۸۰۰ متر) درمشرق آرچری در کنار جاده کثیف و پر از گرد و غباری بود که به شهر پلینز منتهی میشد .

پلینز همانطور کهسابقا اشارهشد شهری بود که نفوس آن کم و زیاد میشد ولی بطور متوسط ۵۵۰ نفر در آن سکونت داشتند ، در آرچری فقط دوخانواده بطور دائم زندگی میکردند . این دوخانواده هر دو سفیدپوست یکی از آنها خانواده من و دیگری خانواده سرپرست کارگران راه‌آهن‌منطقه سی بود،یک یا دو خانواده دیگر هم آنجا بودند کهدائما سکنی نداشتند فقط چند ماهی از سال را در آنجا میگذراندند ، علاوه بر سکنه مذکور در فوق ۲۵ خانواده سیاه پوست هم در آنجا زندگی میکردند .

شخصیت بانفوذ

درآن ایام آرچری فقطیکرهبرسیاه پوست داشت که اسقف کلیسای متدیست‌برای پنجشش استان بود .اسم آن اسقف«ویلیام جانسون» بود که بدون شک و تردید با نفوذترین شخصیت آن منطقه محسوب میشد ، این شخص مدرسه کوچکی بنا کرده و شرکت بیمه‌ای هم تاسیس کرده بود که سرمایه آن از جانب مردم خیرخواه و خود شرکت هم بمنظورکمک و مساعدت به اشخاص فقیر و مستمند تاسیس شده بود ، هر سال اسقف فوق‌الذکر و تمام کسانی که در آن محل‌منزل داشتند برای تشریفات‌مذهبی‌خاصی درکلیسای شهر جمع میشدند ،و هیاتی از خوانندگان مخصوص سرود های مذهبی از کالجهوریس براون به آتلانتا می‌آمدند که در این برنامه مذهبی شرکت کنند . روابط خوب خانواده ما با کلیسا زبانزد خاص و عام بود .

یکی از پسرهای جانسون در شمال،گویا در شهر بوستون تحصیل کرده بود نام او الون بود و بابچه‌های خانواده ما و مادرم دوستی نزدیکی داشت . او یگانه مرد سیاه پوستی بود که عادتا مقابل در جلوی منزل ما می‌آمد و هر موقعی که ما میشنیدیم کهالون برای دیداری به آن منطقه آمده یک نوع حالت تشنج و عصبانتی خاص محیط منزلما را فرا میگرفت و ما همگی در یک حالت ترس و نگرانی خاصی بودیم تا موقعی که ضربه‌ای بر در منزل میشنیدیم . مواقعی که الون به خانه ما می‌آمد ، پدرم چنین وانمود میکرد که اصلا اورا ندیده و از خانه بیرون‌میرفت، ولی مادرم در اتاق پذیرائی نزدیک در او را پذیرفته و راجع بهپیشرفت های او در مدارج تحصیلی و تجربیاتی که در ضمن کاراندوخته و رویداد های نیوانگلند از او سئوالاتی میکرد.

دیدار با اسقف

یکی‌از مختصات منطقه جنوب این بود همه با آن موافق بودند سفید پوستان و سیاه پوستان از هم جدا زندگی کنند ، و این اصل را الون نقض کرده بود، حتی وقتی که خود اسقف جانسون بدیدار پدرم می‌آمد ماشین‌خود را در مقابل‌فروشگاه ما پارک میکرد و یکی از رانندگان خود را به در عقبی منزل ما میفرستاد که به پدرم‌بگوید اسقف تقاضای‌دیدار اورا دارد ودر این موقع معمولا پدرم اورا بداخل اتاق نمیبرد بلکه خودش بیرون‌می‌آمد تا در محوطه حیاط اسقف مطالبی که دارداو بگوید .

ادامه دارد

گزارشی ازفعالیت مرگبار شبکه‌های قاچاق هروئین

«اریانت اکسپرس» مسیر زهرآلود قاچاق هروئین دنیا

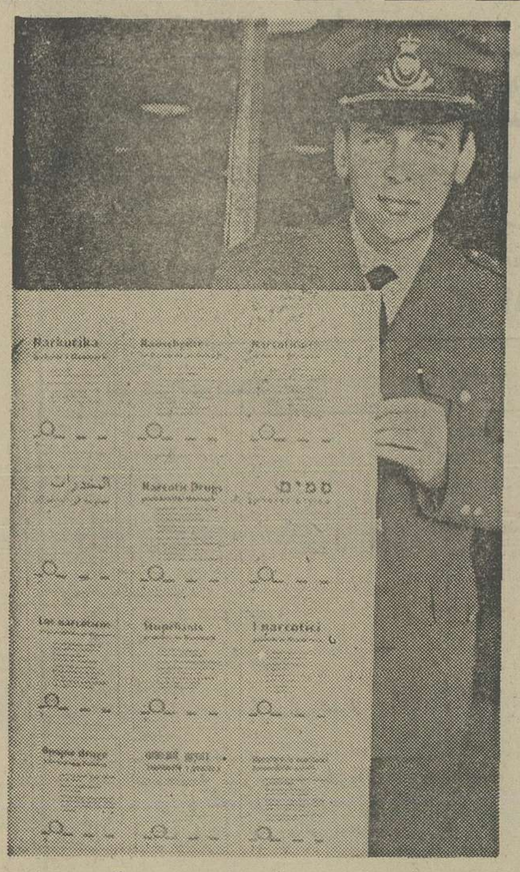

● به ۱۲ زبان رایج دنیا در این قابلو نوشته شده که‌ورود موادمخدر به کپنهاك ممنوع است.امسوداگران هروئین پایتخت دانمارك‌را هم‌بصورت یکی از مراکز متعدد پخش هروئین درآورده‌اند .

با هلیکوپتر هائیکه‌آمریکا در اختیارشان گذاشته‌است سربازان ارتش برمه در نزدیکی مرز های لائوس وتایلند به‌سراغ دسته‌ای از قاچاقچیان موادمخدره‌آمده‌اند. قاچاقچیان مسلح که سلاحهای سبك همراه دارندبطرف‌هلیکوپتر تیراندازی میکنند ولی نظامیان برمه‌ای پیاده میشوند . یك تن تریاك خام‌را که از آزمایشگاهی سری در قلب جنگل پنهان‌شده است به‌چنك می‌آورند و آن‌را معدوم میکنند .

در فرودگاه «فیومی چینو »در نزدیکی شهررم کارآگاهان پلیس ایتالیا که لباسهای عادی در بردارند دو مسافر شرقی را که در پروازی از بانکوك به‌ایتالیا آمده‌اند بازداشت میکنند . در ساکهای این دو مسافر ۴۴ پوند هروئین درجه ۳ که ماهرانه در اشیایی‌مانند مجسمه های کوچك فیل ومحصولات هنر های‌دستی به‌شکل معابد بودایی جاسازی شده است کشف میشود .

ـ دریکی از منازل « محله چراغهای قرمز»درشهر آمستردام ماموران هلندی‌مبارزه‌باقاچاقچیان مواد مخدره جسد معتادجوانی‌را کشف میکنند که باسرنگی در بازوی خود جان سپرده است . زدو خوردهای مسلحانه،بازداشت هاو مرگها مراحل مختلف خطی هستند که از سالها پیش‌درعرف پلیس ومخصوصا کارآگاهانی که با قاچاقچیان مواد مخدره‌سر وکار دارند «اریانت اکسپرس» نامیده شده است. واین خط «اریانت اکسپرس»در حقیقت‌مسیر زهر آلودی است که در اصل‌از «مثلث زرین» افیون خیز آسیا (تقاطع مرزهای برمه ـ لائوس‌و تایلند) آغاز میشود ودر اروپای باختری به‌آمستردام که مرکز توزیع بازار دایما رونق یابنده مواد مخدره در قاره اروپاست منتهی میگردد .

کشف

مصرف مواد مخدرومخصوصا هروئین دراروپا باتصاعدی‌هندسی روبه افزایش است.از شروع‌سال جاری قاکنون ماموران مبارزه‌با قاچاقچیان مواد مخدره در کشور های بازار مشترك اروپا قاکنون ۴۴۰ کیلو هروئین کشفو ضبط کرده‌اند واین مقدار باندازه‌تمام هروئینی است‌که از ۱۹۷۲ تا ۱۹۷۵ بوسیله همان ماموران و درهمان منطقه کشف و مصادره شده است. بامعیار ضابطه های پلیس اروپایی ۴۴۰ کیلو هروئین ضبط شده تنها معادل ۱۰درصد از تمام هروئینی است که‌ازآغاز سال جاری قاکنون وارد اروپای غربی شده است: ۹۰ درصدباقی مانده را قاچاقچیان باموفقیت به دست مصرف کنندگان رسانده‌اند. «مثلث زرین» وخط «اریانت اکسپرس» که به آمستردام‌می ـ رسد اکنون دارای چنان فعالیت پرونقی است که محتوای‌ترافیك مواد مخدره از طریق آن‌به حجم ترافیك مشابهی که‌سابقا درشبکه ارتباط قدیمی ترکیه مارسی و نیویورك ـ فرانسه وجود داشت رقابت‌میکند.بسیاری‌از کارشناسان اروپایی برآنند که اروپای‌قاره‌ای اندك‌اندك به‌همان حد شباعی از بیماری مسری مصرف هروئین‌و اعتیاد به آن نزدیك میشود که در سالهای دهه۱۹۶۰ موردابتلای آمریکائیان بوده است .

معتادان آمستردام که در۱۹۷۲ از مشتی معدود تجاوز نمیکردند اکنون تقریبابه۷۰۰۰ نفرافزایش یافته‌اند . در ایتالیا عده مصرف کنندگان هروئین طی همان مدت از ۱۰۰۰ نفربه ۶۰۰۰ نفررسیده است .

مرگ‌و میرهای ناشی از افراط در مصرف هروئین قاچاقیان سال جاری در اروپا به۳۰۰۰ فقره‌خواهد رسید. باتمام این تفاصیل بازهم عرضه‌هروئین دراروپای غربی‌چنان فراوان است که‌بهای خرده‌فروشی آن در خیابانهای پاریس ظرف ۶ ماه گذشته‌ازگرمی۱۳۰ دلاربه گرمی ۶۰ دلار سقوط کرده‌واین ارزانی قابل ملاحظه برای‌هروئین جاذبه وافرتری ایجاد کرده است قامصرف کنندگان تازه‌ای راالغوا کند . سودی که نصیب‌قاچاقچیان میشود بسیار سرشار است یك کیلو هروئین نمره۴ که‌درتایلند یاودر برمه ۱۶۵۰ دلار خریداری میشوددرخیابانهای ممالك اروپایی ۳۲۰۰۰ دلار عاید فروشنده آن میکند .

باران هروئین

آمستردام بعلت قوانین دستو پاگیری که کشور هلند درزمینه مبارزه باقاچاقچیان مواد مخدره دارد از دیرباز کعبه‌ای برای معتادان وقاچاقچیان بوده است . بااینحال هجوم «اسب» (واژه‌ای که اصطلاحا به‌نوعی استعاره‌برای نام‌بردن ازهروئین تبدیل شده) طی ماه‌های اخیر چنان حدقی‌یافته که‌حتی برای پلیس این شهر نیز نازگی هراس‌آوری‌دارد وبصورت کابوسی برای ماموران مبارزه با قاچاق مواد مخدره درآمده‌است. بقول «تورتار»رئیس‌قسمت‌تحقیقات جنایی پلیس آمستردام کشور هلند دچار نزول باران هروئین شده است. از این بدتر وضع معتادان اروپایی است‌که در زمان حاضر هروئین مورد نیازش را از دسته‌های قاچاقچیان چینی در آنسوی دریاها دریافت میکند و فعالیت این گروه‌ها را چنان دیوار رخنه ناپذیری از تمهیدات استتار کننده پوشانده است که پلیس اروپایی عملا قادر به درك چگونگی آن فعالیتها ویا نفوذ کردن در آن نیست .

چینی‌ها

تکوین بازار بزرك جدیدی که برای هروئین بوجود آمده مانند تمام مقوله های دیگری که با ترتیبات ابدی‌وازلی‌عرضه وتقاضا سروکار دارند ازقوانین کلاسیك اقتصادی پیروی کرده است و طبیعتا تفاوت نمیکند که دراین مورد خاص پای اقتصادی‌به نام متفاوت یعنی اقتصاد موادمخدره دربین باشد . هنگامیکه در۱۹۷۲ رابطه فرانسوی (ترکیه ـ مارسی ـ نیویورك) گسسته شد خلایی را که دربازار آمریکا بوجود آمده بود بزودی قاچاقچیان هروئین مکزیك در حالیکه معتادان اروپایی موقتا رابطه‌خود رابا مواضع تدارکاتی از دست داده بودند. در همان زمان خروج نیروهای آمریکااز ویتنام برای سرگردگان قاچاقچیان تریاك و هروئین چینی در جنوب شرقی آسیا به‌قیمت‌ازدست دادن‌شیرین ترین بازار هایی که‌تاآن زمان در اختیار داشتند تمام شد. درآن شرایط طبق‌اظهاریکی‌ازکارشناسان آمریکائی کاملا طبیعی بود که دنیا منتظر باشدتاعرضه‌آسیائی هروئین وتقاضای اروپایی آن هر چه‌زودتر بایکدیگر تلاقی کنند.

آمستردام برای این تلاقی‌قابل انتظار میعادگاهی طبیعی بود . جامعه چینی های کثیرالعده این شهرکه از ۱۵۰۰ نفر مقیمان مجاز وقانونی وبیش‌از ۷۰۰۰نفر

بقیه‌در صفحه ۱۲

برگزیده‌ای ازمیان نامه‌ها

فرخ سهرابی

باردیگر، مرگ براثر شوخی تلفنی

یك روز بعداز ظهر منتظر تلفن یکی از اقوام خود از خارج کشور بودم. درست در لحظه‌ای که طبق وعده قسمت مکالمات خارج از کشور ،زنك تلفن ما می بایست بصدا درآید، تلفن زنك زد . با خوشحالی گوشی را برداشتم اما بجای صدای فامیل، صدای بم و ناآشنائی از آنطرف سیم گوش رانوازش داد که پروانه خانم رامی‌خواست . به‌او گفتم که اشتباه گرفته و گوشی‌راقطع کردم . بعداز چند ثانیه دیگر دوباره زنك تلفن بصدا درآمد. گوشی را برداشتم اما دوباره صدای آن شخص از آنطرف‌سیم بگوش رسید . نمی دانید که چقدر عصبانی شدم به او تذکر دادم که‌آقا ما منتظر تلفن‌مهمی هستیم و دوباره گوشی را قطع کردم ، بعداز چند ثانیه دیگر سه باره زنك بصدا درآمداین‌بار نیز با اشتیاقی هرچه تمامتر به سمت تلفن دویدم امابازصدای آن مرداز آنطرف‌بگوش میرسید که میگفت: خانم من پروانه‌خانم را میخواهم . وقتی شماره‌مورد نظراو را پرسیدم فهمیدم که شماره ما را می‌گویدو قصداذیت کردن و مزاحمت دارد بنچار پریز رابیرون کشیدم و ناچار شدم که‌از تلفن منصرف شوم.

هزاران هزار نفر از دست مزاحمین تلفنی به ستوه آمده‌اند و از هرکس که بپرسی که آیا شما از دست مزاحمین‌تلفنی‌در امان هستی میگویند نه . آخر چرا باید ازاین وسیله بطور نامعقول استفاده کنیم.

تلفن برای بیشتر جوانان ما هم بصورت یك‌اعتیاددرآمده است گوشی رابرمیدارند شماره‌ای را میگیرند .وباعث ناراحتی‌ونگرانی خانواده‌ای میشوند. این وسیله که بیشتر کار های ما انسان ها توسط آن انجام میگیرد گاهی هم باعث از هم پاشیدن کانون گرم یك‌خانواده و حتی باعث‌سرك یکی از افراد خانواده میشود .

چندی پیش جوانی تصادف می کند و فقط از ناحیه سر کمی ضرب می‌بیند ولی شخصی که نام او را نباید انسان گذاشت‌به برادر آن مضروب تلفن میکند و میگویدکه برادرش‌در اثرتصادف مرده است ،شخص شنونده‌سکته میکند و میمیرد وخانواده‌ای به عزا مینشینند . ازاین اتفاق هابه صور مختلف در شهرمازیاد اتفاق میافتد مثلا آقائی بمنزل شخص تلفن میزندو میگوید که من دوست‌خانم شما هستم یا دوست دختر شما هستم ، خانواده‌ای را به نابودی و نیستی میکشاند! گاهی نصف شب صدای زنك تلفن بصدا درمی‌آید وقتی گوشی را برمیداری یاصدائی‌بگوش‌نمی رسد ویافحش و ناسزا میگویند وازاین وسیله برای تفریح و خالی کردن عقده های خود استفاده میکنند از این وسیله نیزدر جاهائی که خیلی ضروری است ، برای درد دل کردن های خود استفاده میکنند.

روزی برای بهبودی حالم بیکی از درمانگاه های محل رفتم وقتی وارد شدم خانم پرستار را دیدم که گوشی تلفن در دستش است وگل میگوید و گل میشنود . وارد اتاق‌دکتر شدم‌و هنگامی‌که خارج شدم دیدم‌آن خانم هنوز درحال صحبت کردن با دوستش است و ازاو می‌پرسید که چه رنگی به من میاید و کدام‌لباس برازنده من است و از این قبیل حرفها که بیشتر خانم ها به هم میزنند.

خوانندگان مینویسند

اجاره خانه

من کارمند یک موسسه خصوصی هستم . چند سال پیش با گرفتن وام ا ز بانک خانه‌ای ساختم و یک طبقه از آنرا باجاره دادم با اینکه طی این چند سال اجاره خانه بچند برابر افزایش یافته است ، مستاجر من هنوز همان ماهی ۳۰۰ تومان سابق را بمن میدهد و حاضر نیست اجاره‌رازیادکند ، اگر این مستاجر خانه را تخلیه کند همین حالا آنرا هزار و سیصدتومان اجاره میکنند .

امضاء محفوظ

دستورات ضدو نقیض

به فارغ‌التحصیلان دانشسرای راهنمائی طی بخشنامه شماره ۱٤۱۵٦ اعلام شده است که خدمت نظام آنان ۹ هفته است که باید اول بهمن تمام شود و این عده ازفارغ‌التحصیلان‌بکادر آموزگاران کشور به پیوندند . اما از طرف دیگر اعلام شده است که فارغ‌التحصیلان دانشسرای راهنمائی باید اول بهمن بخدمت اعزام شوند در حال حاضر با این دستورات ضدو نقض‌فارغ التحصیلان دانشسرا بلاتکلیف مانده‌اند.

حمدالله دستانی از شیراز

حق تضیع شده

در امتحانات دانشسرای مقدماتی تربیت معلم حق فرزندم تضییع شد .در این مورد با کلیه مقامات مسئول مکاتبه کرده‌ام اما هنوز جواب درستی بمن نداده‌اند .

سیدرضا علوی

کمبود های یك بخش

بخش « شاهرود کلور » که جزو شهرستان خلخال است باوجودی که ۹ هزار نفر جمعیت دارد ، برق ، درمانگاه و جاده درستی ندارد و برای‌جوانان این بخش وسایل ورزشی و زمین‌بازی موجود نیست .

غلامحسین اخوان

شگفتی‌های تکنولوژی در بزرگترین کاخ دولتی ایران

بقیه‌از صفحه ۱٦

توانند شماره مدیردیگر راذخیره کنند و دریک زمان چهارمدیر که دراتاقهای خود نشسته‌اند، در کمیسیون تلفنی شرکت خواهند کرد !

سیستم تلفن‌درکاخ کشاورزی، کار دیگری نیزبصورت حافظه انجام می‌دهد. در این سیستم اگر تلفن مقابل اشغال باشدبا فشار دادن یک تکمه، شماره بعدی بطور اتوماتیک برای متقاضی درحافظه، تلفن‌ذخیره می‌شود و بمحض آنکه تلفن آزاد شد، اتصال بین دو تلفن بطور اتوماتیک برقرار میگردد.

از طرفی، سیستم کامپیوتر با انتقال ارقام و اسلاید های ماهواره‌ای در هرزمان‌که لازم باشد، در تلویزیونهای مدار بسته که در اتاق معاونان وزارتخانه وجوددارد، منعکس می‌شود و سیستم دیگری نیز از در ورودی کاخ‌تااتاق‌وزیر کشاورزی و کلیه اتاق های معاونان‌را میتواند تحت‌کنترل بگیرد .

دکوراسیون و تجهیزات کاخ اگر چه کاملا مدرن و امروزی است، اما با مسائل مربوط بکشاورزی هماهنگی دارد . در سالن ورودی آمفی تئاتر ، دکوراسیون بصورت قطرات باران است و چراغهای‌سقف آمفی تاتر بصورت پستان‌گاو آماده دوشیدن است و تابلو های اطراف نیز برروی برنزو با الهام از مسائل کشاورزی تزئین شده است و در سالن های نمایشگاه تابلوها عموما نمایش دهنده محصولات کشاورزی‌ودامی‌است.تجهیزات و دکوراسیون کاخ توسط بانوی هنرمند مهرماه گلستانه طراحی و اجراء شده استو رئیس کارگاه ساختمان آقای مهندس ملک ایرج معزی بوده است .

لحظه تولد

طراحان هات پوینت تمام جزئیات فنی ماشین لباسشوئی هات پوینت را دریك سیستم کامپیوتری برنامه ریزی میکنند تا بتوانند لباسشوئی هات پوینت را در لحظه تولد کنترل نمایند.
کیفیت لباسشوئی هات پوینت پس از ساخت توسط یك کامپیوتر عظیم کنترل میشود و نقطه اطمینان آبی رنگ در پشت لباسشوئی نقش میبندد و آرامش خاطر شما را تضمین میکند چون:
خویشاوندی باهات پوینت ارزش فراوانی دارد.

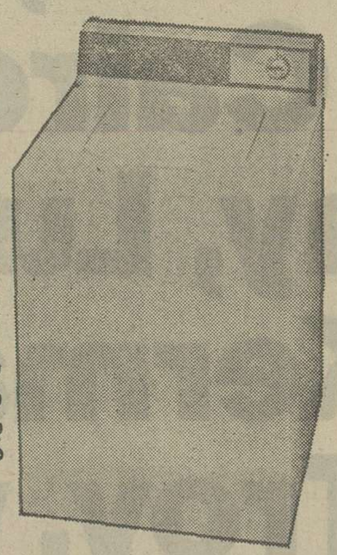

لباسشوئی هات پوینت:

بدون لرزش وصدا باظرفیت ۹ کیلو.
با آب گرم منزل کارمیکند.
لباسها را کاملا آبکشی میکند.
لباسها را چروك نمیکند و به الیاف آن صدمه نمیزند.
باد و سرعت مختلف برای شستشو و فیلتر اتوماتیك.
قابل تنظیم به چهار سطح مختلف آب شستشوست.
با جای مخصوص مواد پاك کننده، سفیدکننده، نرم‌کننده لباس.
باسه درجه حرارت برای شستشو و آبکشی.
بابدنه وسطح داخلی لعابی و .....
هات پوینت برای صرفه جوئی در مصرف برق، آب و وقت

خویشاوندی باهات پوینت ارزش فراوانی دارد

Hotpoint
A QUALITY PRODUCT OF GENERAL ELECTRIC COMPANY

شرکت مهندسی وبازرگانی پارس
نماینده انحصاری محصولات خانگی هات پوینت در ایران:
تهران: خیابان تخت جمشید ساختمان بانك ایرانیان

هات پوینت باسرویس مجهز در سراسر کشور. تلفنهای: ۹٦۳۴۸۱_۹۵۲۷۳۹_٦٦۸٦۹۱_۹۵۷۲۵۳_۹۵۳۹۳۹

٦٠٣١

گروه تورهای ایران
برای آغاز سال

تورهای بهتری پیشنهاد میکند!

تور آتن ۱۰ روز ٤٦۰۰ تومان حرکت ۵ دی
تور مدیترانین شاپینگ ۱۱ روز ۵۳۰۰ تومان - رم - آتن حرکت ۵ دی
تور لندن ۱۴ روز ٦٦۰۰ تومان حرکت ۲ دی
تور سه کشور ۱۵ روز ٦۸۰۰ تومان - بارسلون - پاریس - لندن حرکت ٦ دی
تور مراکز اروپا ۱۵ روز ٦۸۵۰ تومان - پاریس - لندن - رم حرکت ۱ دی
تور چهار شهر ۱۸ روز ۷۸۰۰ تومان - رم - پاریس - لندن - هامبورگ حرکت ۲ دی
تور دنیای جدید ۲۲ روز ۱۴۳۵۰ تومان - نیویورك - بوئنوس آیرس (آبشار نیاگارا) واشینگتن - لاس وگاس سانفرانسیسکو - لوس آنجلس - لندن حرکت ۲۷ آذر

گروه تورهای ایران همسفر شما، درگشت‌های کریسمس وژانویه

آژانس‌های مسافرتی گروه تورهای ایران برای تهیه بلیط و رزرو جا

ارسی خیابان سپهبد زاهدی خیابان سپند تلفن ۹۰-۸۹۳۰۸٦
ایران‌تور خیابان نادرشاه‌جنب خیابان کامکار تلفن ۸-۸۳۴۳۱۷
اینترا خیابان ویلا شماره ۱۸ تلفن ۹-۸۲۴۸۵۸
ایران اکسپرس خردمند شمالی شماره ۱۲۵ تلفن ۳-۸۳۲۰۷۱
بلموند خیابان ویلا چهار راه ناصر تلفن ۸-۸۹۴۲۷۵
پرسپولیس خیابان ویلا شماره ۱۰۰ تلفن ۳-۸۳۱۰۱۱
پرنده آبی میدان ونک اول‌خیابان برزیل تلفن ۱-٦۸۴۰۰۰
دور دنیا خیابان ویلا شماره ۹۴ تلفن ٦۲ و ۸۲۹٦۵۹
ساتی روزولت بین تخت‌جمشید و ثریا تلفن ۵-۸۳۵۰۴۱
سرویس خیابان ایرانشهر شماره ۲۸۰ تلفن ۹-۸۲۹۱۴۵
سفرمن خیابان سپهبد زاهدی‌شماره ۲۳۰ تلفن ۸-۸۹۲۹۸۷
سیروس تراول خیابان سنائی شماره ۳-۲۳ تلفن ۴-۸۳۰٦۵۳
پرشین گلف آجنسی تخت‌طاوس اول میر عماد تلفن ۵-۸۵۸۲۷۱
لوانت اکسپرس خیابان سعدی ۴۲۷ تلفن ۵-۳۰۴۹۳۱
یونیورسال خیابان شاه بین‌لاله و بنفشه‌شماره ۹۵ تلفن ۸-٦٦٦۹٦۵
آهیکو شاهرضا نبش خیابان رامسر شماره ۲۵۰ تلفن ۸۳۸۹۱۰
فنیسیااکسپرس ثریا نرسیده به‌چهارراه ویلا تلفن ۷۱-۸۳۴۸۷۰
آریا تور خیابان ویلا شماره ۱۰۹ تلفن ۴-۸۳۱۹۴۳

دنیای جوانان

اندیشه‌های جوان

...و بادی که از آن سوی رود می آمد

چشمان خسته از جستجوی آفتاب در آسمان لاجوردی بتماشای پل میرود و ماشینها و آدمهایش که در عبور شتاب‌آلودشان به مقصد میروند . نگاهش به آب گل‌آلود ، شط ، بلم‌ها ، لنج‌ها و جاشوهااست و یادش می‌آید روزی که هنوز پل را نساخته بودند و هنوز بندریها نمی‌دانستند ماشین یعنی چه وآنروزها همیشه دو طرف شط از آدمهایی که میخواستند این دست یا آندست شط برود پر بود و بلم‌ها اصلا خالی نمیشد .

باد خنکی میوزد و آواز جاشوها و عطر چای تازه دم و تنباکوی زیر آتش را از لنج های آنسوی پل تا اینسو ، تا بلم ، او می‌آورد . پدرش را یاد می‌آورد که هیچوقت اورا ندیده بود اما مادرش میگفت لنج سپید کوچکی داشت و آنروزها که هنوز پل را نساخته بودند و هنوز بندریها ماشین را ندیده بودند با لنج سپید زائران عتبات را تا بصره میبرد . بالاخره در یکشب طوفانی جنازه سیاه و باد کرده‌اش را از آب گرفتند . او بیاد می‌آورد بچه گوسفندی را که از آب بیرون می‌جهد و ناخدا یوسف را که چگونه زیر آب ، پاهایش را به بچه گوسه های گرسنه بخشیده و وقتی پل را ساختند و ناخدا یوسف که از دوری آب و ماهیها خسته شده بود اولین نفری شد که خودش را از پل به آب انداخت ، و کسی هم نتوانست جنازه سیاه شده و باد کرده‌اش را از آب بگیرد .

حالا دیگر آن باد خنکی که میوزد ، آواز جاشوها و عطر چای تازه دم و تنباکوی زیر آتش را از لنج های آنسوی پل تا اینسوی پل تا بلم نمی‌آورد . یادش می‌آید روزی که پایه های پل را در آب میزدند و دیگر بندریها فهمیده بودند ماشین یعنی چه و دسته دسته بتماشای ماشین سیاهرنگ و بی‌سقف منحصر بفردبندر میرفتند . چشمهایش خسته از این همه یاد بتماشای پل میرود و نگاهش به موزرد های بلند قدمی که به نرده های پل تکیه داده بودند و از او و بلمش و بلم‌های خالی عکس میگرفتند متمرکز شد . پاروهایش را به آب میزند قطرمئی باران گونه‌هایش را خیس میکند . پاروهایش را تند تند به آب میزند و می‌اندیشد که بچه کوسه‌ها حتما گرسنه هستند .

مسکن: مشغولیت ذهنی دانشجوی شهرستانی

مسکن برای دانشجویان غربت یک مشغله ذهنی است . برای آنهائیکه از شهر های کوچک و بزرگ می‌آیند و در مراکز دانشگاهی بزرگ چون تهران ، تبریز ، اصفهان ، مشهد و اهواز به تحصیل مشغول میشوند - و در ضمن درآمد محدودی نیز دارند - نخستین و طولانی‌ترین گرفتاری ، اجاره مسکن است، آنهم به دلایل مختلف :

- کمبود مسکن که مسئله‌ای است همگانی ، گرانی کرایه خانه که با بودجه محدود یک دانشجو تناسبی ندارد و... و اینکه اصولا کسی رغبت نمیکند به یک جوان مجرد خانه اجاره دهد .

محتوای گزارش امروز ، حرفهای جوانان دانشجو در این زمینه است :

حشمت‌اله شهری‌زاده

حشمت‌اله‌شهریزاده‌دانشجوی سال دوم علوم سیاسی‌دانشگاه ملی می‌گوید : متاسفانه‌دانشگاه ملی برای دانشجویان شهرستانی کوی دانشجوئی نساخته است و دانشجویانی که از شهرستانها برای‌تحصیل به این دانشگاه می‌آیند ، از نظر مسکن با مشکل روبرو می‌شوند . بعضی از بچه‌ها تا چند ماه از سال اجبارادر مسافرخانه های خیابان ناصر خسرو زندگی می‌کنند . من در حال حاضر در منزل یکی از اقوامم بسر می‌برم ، اما از این نظر ناراحت هستمو اگر اتاقی پیدا کنم که اجاره آن مناسب باشد حتما آنرا کرایه خواهم کرد .

دانشگاه ملی به دانشجویان در ماه فقط ۲۵۰ تومان کمک هزینه میدهد و این مبلغ هم هرسه یا چهار ماه یکبار پرداخت می‌شود و برای پرداخت آنهم شرایط خاصی وجود دارد . مثلا دانشجو نباید درجائی کار کند و معدل دانشجو باید از حد نصابی که دانشگاه تعیین می‌کند بالاتر باشد ، درغیر این‌صورت کمک هزینه به دانشجو تعلق نمی‌گیرد .

بنظر من بهتر است‌دانشگاه ملی بجای دادن کمک هزینه کوی دانشجوئی بسازد و یا اینکه چند آپارتمان درنزدیکی دانشگاه اجاره کند و باقیمت مناسب در اختیاردانشجویان قرار دهد . من با وجودیکه اجاره خانه نمیدهم و در مخارجم نهایت صرفه‌جوئی میکنم در ماه بطور معمول هزار تومان خرجم میشود . تفریح من خلاصه میشود به بازی شطرنج و مطالعه در دانشکده و احتمالا ماهی یکبار به سینما میروم و مخارج زائد دیگری هم ندارم.

مهدی رقائی دانشجوی دیگری که از اصفهان به تهران آمده است و در سال دوم دوم سیاسی تحصیل میکند می‌گوید : مسکن‌اساسی ترین مساله برای دانشجویان شهرستانی است . من باتفاق دو نفر دیگر از دوستانم در نزدیکی دانشگاه یک اتاق اجاره کرده‌ایم و ماهی ۸۵۰ تومان اجاره می‌دهیم ، حالا حساب کنید که در یک اتاق کوچک سه نفری باید همدرس بخوانیم ، هم استراحت‌کنیم وهم اینکه غذا بپزیم ، باین ترتیب بازدهی تحصیلی ما اصلا با دانشجویان تهرانی قابل مقایسه نیست .

من در ماه حدود ۱۴۰۰ تومان خرجم میشود و تازه

فرشته شهسواری

قناعت هم می‌کنم و حتی‌الامکان از مخارج زائد خودمی‌زنم . بنظر من هزینه تحصیلی دانشجویان‌شهرستانی‌دربعضی از کشور های خارج بمراتب ارزانتر از تهران تمام میشود و اگر مشکل گرفتن پذیرش تحصیلی و سایرمسائل‌موجود برای رفتن بخارج از کشور نبود . اکثر دانشجویان شهرستانی ترجیح میدادند در خارج تحصیل و به کشورباز گردند.

من به شهرستانیهائی که داوطلب کنکور سراسری‌هستند توصیه میکنم قبل از انتخاب رشته بفکر تهیه مسکن در مرکز دانشگاهی موردنظرشان باشند تا مثل بسیاری از دانشجویان شهرستانی با درد بی‌مسکنی روبرو نشوند.

مشکل دختران

دختر های دانشجوی شهرستانی هم مثل پسر های دانشجو و شاید بیشتر از آنان از مشکل مسکن وسایر مسائل ناراحت هستند و این مساله برای دخترهای‌دانشجو با توجه به محدودیتهائی که دارند بطرز چشمگیری نمایان می‌شود . خانم‌فرشته‌اعتضادی دانشجوی سال سوم ادبیات

مهدی رقابی

که از شهرستان آمل به تهران آمده است میگوید : برای یک دختر مقدور نیست که به تنهائی یک اتاق اجاره کند و معمولا صاحبخانه‌ها هم به دختر مجرد کمتر حاضر میشوند اتاق اجاره بدهند .

فرشته اعتضادی

از طرفی تعداد پانسیون‌ها در تهران بسیار معدود است و من به تمام‌پانسیونهای‌تهران سر زدم اما نتوانستم جا پیدا کنم ، بناچار باتفاق یکی از دوستانم در روستای‌اوین یک اتاق دهاتی با دیوار های کاهگلی ماهی پانصد تومان اجاره کرده‌ایم که آبلوله‌کشی هم‌ندارد و بایدبرای‌شستشوی ظرف و لباس از چاه آب بکشیم از طرفی در این‌روستا یک حمام بهداشتی وجود ندارد .

خانم فرشته شهسواری دانشجوی دیگری که از تبریز به تهران آمده است می‌گوید : دانشگاه ملی قبل از هرچیز باید بفکر کوی دانشجوئی باشد تا دخترها و پسرهای دانشجو ازنگرانی مسکن نجات پیدا کنند ، زیرا در حال حاضر بیش از ۷۰ درصد هزینه تحصیلی دانشجویان را مسکن به تنهائی می‌بلعد ، از طرفی کمک‌هزینه‌تحصیلی‌دانشجویان کم است و مبلغ آن باید با توجه به شرایط زمانی و بالا رفتن سطح زندگی افزایش یابد .

تعیین ۲۵۰ تومان کمک هزینه برای دانشجویان‌مربوط به سالها پیش میشودکه‌مخارج و هزینه زندگی کمتر بود ، اما با بالا رفتن هزینه‌ها لازم است در این مورد تجدید نظر بعمل آید .

شعر جوان

وقتی که رفته‌ای

وقتی با بهار سفر کرده‌ای زشهر
وقتی به رهگذار خلوت غربت نشسته‌ای
آئینه‌را غبار فراموشی تاریک کرده است
و کوچه‌مان گوئی
طنین گام رهگذرانش را از یاد برده است
و من کنار پنجره‌ای کوچک
عاشقانه‌ترین شعرم را در انتظار تو میخوانم
وقتی که رفته‌ای
در غرابت پائیز باغچه
قاصدک های پیر بسوک نشسته‌اند
و درکوچه‌های شهر
حرفی زلاله‌ها و بهاران نیست
حرف از هوای برفی و
هنگامه زمستان است

علی سایه‌وندی - کرمانشاه

آهنگ رفتن

من ، سکوت خرگوشها را
درپهنه کوهساران
با پژواک‌آه سردی که
آز سینه پردردم بر میخزد
پاسخ می‌گویم
تادارکوبها در صخره‌های پوسیده
در جستجوی کرم نباشند
من آرزوی کوهستانها را
همراه یخها بدریا ها میفرستم
تا دریا را به ایستادن
دعوت کنم ،
اما صدای باران را می‌فهمم
- که
آهنگ رفتن را می‌نوازد .

عقیل عابدی

دانه یشمم

طلوع کن‌که‌شود خانه‌ام‌حریم‌ستاره
امید در دل تنگم کند حلول دوباره
بتاب کوکب بختم که بی تلاء لو چشمت
فلق‌زروزم و ماه ازشعبم نموده‌کنار
طلوع‌کن که غمتژاله‌ها نشانده به چشمم
ربوده صبر دل و تاب تن ، فزوده به خشمم
زمان بی‌توئیم پرورانده در خزه‌غم
چنان شدم که به تسبیح نور ، دانه‌یشمم
طلوع کن که به بیگانگی ، زخویش رسیدم
قیود ذلت وابستگی به عمر ،بریدم
چه‌بود حاصل بودن ، جز آنکه مهرتو جستم
چه بود سود چنین جستجو ، که رنج‌کشیدم

مجتبی روسفید - شیراز

نوشته‌ها و آثار شما رسید

در چند روز اخیر نامه های زیادی از دوستان جوانمان هدیه گرفته‌ایم . تعداد زیادی از این نامه هاکه حاوی شعر و نثر و مقاله است در صفحات ایندهمنعکس خواهد شد . از دوستانی که نامشان در زیر آمده نیز تقاضا داریم کار خود را جدی‌تر بگیرند ، بیشتر مطالعه کنند ، و بیشتر بنویسند و بسرایند که این نوشتن و سرائیدن‌ها سیاه مشق نیست ، بلکه تجربه اندوزی است در انتظار رسیدن نامه ها و کار های تازه شما عزیزان هستیم :

اکبر علیزاده ، اعتمادی ، محمد مهدی احمدی ، غلامرضا قدرتی ، فریبا محمدمقدم ، سید جمال‌الدین موسوی زاده ، بهرام و همن،جمال صدیق ،مریم نوریان، اسدیان ، زری‌تفرشی ، حسین حشمتی ، حمید نادری ، احمد اسماعیلی و حسن بوربور .

Anyone heading for Alexandria, Antioch, Athens, Baghdad, Cairo, Damascus, Ray, Luxora, Memphis, Kerman, Smyrna, Sparta, Troy, would do well to fly by Swissair to New York, Boston, Chicago, Montreal or Toronto.

America is celebrating its Bicentennial this year and this is why we want to remind you and ourselves of one of the many things which joins the East to the West. The namesakes of numerous Oriental cities in the U.S.A. still show how America's history is a part of the Near and Middle East's history.

Swissair is also a part of that which joins the Old World and the New World: each week Swissair has 22 flights departing from Zurich and Geneva to North America. There are daily non-stop flights to New York in Jumbo Jets. Non-stop flights depart by DC-10 for Boston (with connections to many domestic destinations) and Chicago, and four times a week for Montreal and Toronto. And from there it's really not so far to Alexandria (Minnesota), Antioch (California), Athens (Michigan), Bagdad (Florida), Damascus (Ohio), Ray (Illinois), Cairo (Georgia), Luxora (Arkansas), Memphis (Tennessee), Kerman (California), Smyrna (Delaware), Sparta (Wisconsin), or Troy (Alabama).

And it really doesn't matter from which city in the Middle East you fly via Switzerland to North America — it won't cost you one Rial, one Piaster, one Dinar, one Drachma, one Halalas more.

SWISSAIR

SWISSAIR, 126 Villa Avenue, Tehran. Tel: 835081

SW-162

جام دوستی در کازرون بخانه پرسپولیس رفت

نفرات تیم فوتبال پرسپولیس کازرون برنده جام دوستی .

کازرون : مسابقات فوتبال جام دوستی با شرکت تیم های : سازمان جوانان رستاخیز ، هما ، پاسارگاد ، پرسپولیس ، شهباز ، بانک ملی و افسر از یک ماه قبل آغاز گشت که چهار تیم پرسپولیس ، رستاخیز جوانان ، شهباز و هما برای تعیین مقامهای اول تا سومی باقی‌ماندند.
تیم شهباز با شکست دادن تیم فوتبال هما بمقام سوم دست یافت و آخرین دیدار این مسابقات رادو تیم پوسپولیس و جوانان رستاخیز با حضور بیش از دو هزار نفر تماشاگر بداوری آقای شکریز و کمک داوری آقایان :
علافان و باروتی انجام دادند که تیم فوتبال پرسپولیس دوبرهیچ برنده گشت و صاحب جام دوستی شد .
گل اول این مسابقه در اولین دقیقه بازی روی شوت عباس شاکری دفاع‌میانی تیم پرسپولیس بدست آمد و همین گل باعث شد تا روحیه بازیکنان تیم جوانان رستاخیز ضعیف و درهم ریخته شود و گل دوم این مسابقه روی زدن پنالتی بوسیله بازیکنان پرسپولیس بدست‌آمد ، اما دیده شد داور از یک پنالتی بنفع تیم جوانان‌رستاخیز خودداری کرد درحالیکه پنالتی‌بضرر تیم جوانان رستاخیز صحیح بنظر نمیرسید ، چون توپی بدون تعمد بدست یکی از مدافعان این تیم برخورد کرد !
در پایان این مسابقه از طرف جمعی از تماشاچیان نیز بدترین روش ها جلوه‌گر گردید ، آنهم پرتاب سنگ و کلوخ بسوی نفرات تیم جوانان رستاخیز بود که این نشانه بی‌تربیتی آن عده‌ای میباشد که نام مشوق ورزش و ورزشکار را بروی خود نهاده‌اند ؟!
نفرات تیم فوتبال پرسپولیس کازرون‌که برنده جام دوستی گشت عبارتست از : میرعابدی ، ابراهیمپور ، فروغی ، رهسپار ، یزدانی ،موحد ، احمد زاده، شاکری ، ملکزاده (سرگروه) ، رافت ، دشتی ، باستی ، نخلی‌زاده ، اولیاء و هنرمندبمربیگری آقای مهروز و سرپرستی آقای رهسپار .

در تیم فوتبال جوانان رستاخیز که عنوان نایب قهرمانی این مسابقات را بدست آورد ! چوبدار ، جمشیدی ، لارنگ ، احمدی ،راسخ ، نظری ،کامکار، پاکدل ، عباسی (سرگروه) ، امیر عضدی، حسن زاده ، فرهادی ، ستونی ، صادقی، افشار و مقیمیان بمربیگری و سرپرستی آقای علی اکبر جمشیدی بازی میکردند .
ضمنا مسابقات فوتبال دستجات دوم‌که با شرکت هشت تیم آغاز گشته بود بپایان نزدیک شده که تیم های امید جوانان رستاخیز و نوربخش بایستی برای کسب مقام‌های‌اول و دومی مبارزه کنند وبرای رده‌بندی نیز دوتیم ببر و بانک ملی‌مسابقه خواهند داد .

سرقت دستگاه فتوکپی

جهرم: سه دستگاه پلی‌کپی- - فتوکپی و فتواستنسل از دانشسرای مقدماتی جهرم‌به سرقت رفت.
گفته می شود که سارق یا سارقین ابتداء در اتاق سرایدار‌را‌ازخارج قفل‌کردند و سپس اقدام به سرقت دستگاههای‌مذکورکرده‌اند.

مرگ موتورسوار

لکان : در برخورداتومبیل ژیان با موتوسیکلت‌سواری به‌نام ناصر افراسیابی که‌در جاده خمین - لکان رخ‌داد، «ناصر» کشته شد .
وی ۱۸ سال داشت .

پیکان واژگون شد

کاشان : پیکان بارشماره ۷۸۸۳۸ تهران‌ـق برانندگی محمود علی‌پور- ۲۶ ساله- هنگام حمل جنازه راننده تریلری که در سیرجان وبر اثر یک تصادف کشته شده بود، در کیلومتر ۳۰ جاده کاشان- قم از جاده خارج‌و واژگون شد .
دراین‌حادثه‌محمود علی‌پور مجروح شد .

درجادهٔ گلپایگان - خمین :

بعلت برخورد وانت با کامیون نفتکش ۴ نفر کشته‌وزخمی شدند

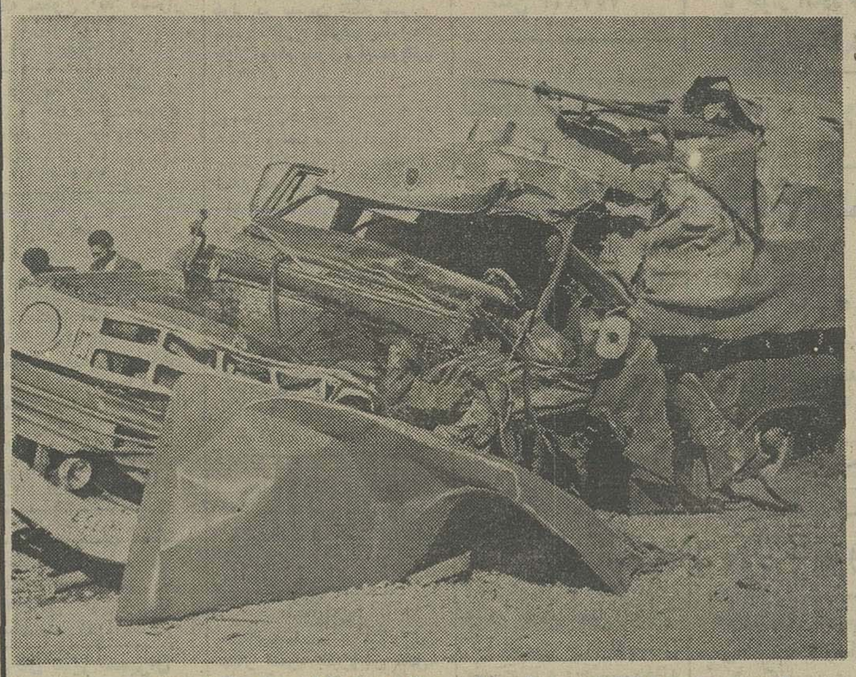

قسمت جلوی وانت‌بار پس‌از برخورد باکامیون بکلی درهم شکسته شد وشدت تصادف به حدی بودکه راننده ویکی از سرنشینان وانت در نخستین لحظه های حادثه جان سپردند..

گلپایگان : دربرخوردشدید وانت بار شماره ٤٤٤٨٥ تهران که متعلق به اداره دخانیات گلپایگان است با یک‌کامیون نفتکش در ۳۰ کیلومتری‌جاده گلپایگان - خمین ۲نفر کشته و ۲ نفر بشدت مجروح‌شدند.
وانت‌بار اداره دخانیات گلپایگان که برای حمل محصولات دخانیات به خمین در جاده گلپایگان در حرکت بود به علت خرابی جاده و محدود بودن دید راننده با کامیون نفتکش تصادف کرد.
در لحظه های نخست این حادثه « محمد حبیبی » راننده و یکی از سرنشینان وانت بار به نام « حاج مرتضی‌امینی» کشته شدند و سرنشین دیگر وانت‌به نام « مرتضی حبیبی» و راننده کامیون نفتکش‌بشدت مجروح شدند که توسط ماموران ژاندارمری به جاده‌خراب و تنگ‌گلپایگان خمین که یکی از قدیمی‌ترین جاده های این منطقه است تابحال شاهد تصادفات‌خونین و مرگباری بوده است وحادثه اخیر بار دیگر لزوم مرمت‌و تعریض این جاده را ثابت کرده است .

هنرمندان کاخ جوانان لباس گاو- چرانهای تگزاسی را پوشیدند !

اصفهان: گروهی از هنرمندان جوان کاخ جوانان اصفهان در ادامه برنامه‌های هنری خود یک برنامه جالب تحت عنوان «وسترن شو» اجراء کردند که مورد توجه اعضای کاخ‌جوانان قرار گرفت .
در «وسترن شو» کاخ جوانان اصفهان، هنرمندان عضو این کاخ با لباسهای گاوچرانان تگزاسی ظاهر شدند .
عکس بالا هنرمندان را در لباس تگزاسی نشان میدهد.

خبرهای اصفهان

تشکیل جلسه

● : ۱۵۰ نفر از مربیان مراحل مختلف پیش‌آهنگی دبستانها و مدارس راهنمایی تحصیلی اصفهان طی تشکیل جلسه‌ای پیرامون نحوه انجام امور پیشاهنگی بحث و تبادل نظر کردند .

گروه بازرس

● : از سوی کمیته ملی حمایت از مصرف کننده‌اصفهان یک گروه ضربت برای بازرسی نانوایی های شهر تعیین شد تا به مسایل مربوط به گرانفروشی و کمفروشی بعضی از نانوایان رسیدگی کند .

اردوی پیشاهنگ

● : ۲۵۰ نفر از سپاهیان دانش دوره بیست و هشتم اصفهان در اردوی « شاهکوه » به فرا گرفتن‌تعلیمات‌پیش‌آهنگی پرداختند .

مردم هم حرفهائی دارند

کتاب ندارند

برازجان : کتابهای درسی هنوز بدست دانش آموزان برازجانی نرسیده است و این مسئله تحصیل دانش آموزان‌این شهر را مشکل ساخته است.
اهالی برازجان از مسئولان مربوطه درخواست دارندکه نسبت بتهیه کتاب موردنیاز دانش‌آموزان سریعا اقدام کنند .

جاده‌های ناهموار

شوشتر : جاده‌های شوشتر- دزفول، شوشتر- اهوازو شوشتر- مسجد سلیمان از چاله‌های عمیق پوشیده است و سنگلاخی بودن آن نیز وضع نامناسب این جاده‌ها را تشدید می کند.
جا دارد که ازسوی مسولان اداره راه و ترابری‌اقدامی درجهت بازسازی جاده‌های این منطقه بعمل آید .

کتابخانه بدون کتابخوان !

باغبادران: کتابخانه باغبادران فقط در ساعات اداری‌باز است وبعد تعطیل می‌شود و این مسئله، امکان استفاده از این کتابخانه را برای افراد شاغل و محصلان غیر ممکن ساخته است. اهالی‌باغبادران از مسئولان مربوطه درخواست دارند که نسبت بتعیین ساعت کار مناسب برای کتابخانه این‌شهر اقدام کنند.

خیابان پراز کثافت

شیراز : خیابان ارتش سوم شیراز تافلکه مشاهزاده قاسم، وقبرستان جدید پوشیده از گودالهای پراز زباله و کثافات‌است وبا اضافه شدن حتی کمی آب باران، بوی تعفن فضای سراسر این مسیر را دربر می‌گیرد .
ساکنان خیابان ارتش سوم شیراز از مسئولان مربوطه در شهرداری می‌خواهند که نسبت به پاکسازی این‌خیابان اقدام کنند .

تلفن خودکار می‌خواهند

شوشتر: تلفنهای شهر شوشتر مغناطیسی است و این مسئله مشکلاتی درامور مخابراتی مردم این شهر به وجود آورده است .
اهالی شوشتر ازمسئولان مربوطه درخواست دارند که نسبت به تبدیل تلفن مغناطیسی این شهر به تلفن خودکار ، اقدام کنند .

نارسایی پستی

باغملک : بیش‌از این نامه‌های پستی در۶ روز مختلف‌هفته بدست مردم «باغملک» می‌رسید اما به‌علت نامعلوم ، مدتی‌است که فقط هفته‌ای سه روز نامه‌رسان به «باغملک» نامه‌میرساند .
اهالی این شهر از مسئولان مربوطه درخواست دارندکه نسبت به رفع این نارسایی پستی اقدام کنند .

کمبود تخم مرغ

جهرم : تخم‌مرغ در جهرم کمیاب شده استواگر پیداشود بقیمت۷ریال بفروش می‌رسد. اهالی جهرم از مسئولان‌مربوطه درخواست دارند نسبت بتهیه‌و توزیع تخم مرغ ومبارزه با گرانفروشی اقدام کنند .

پرداخت حق تدریس

نایین : بموجب طرحی که از سوی شورای آموزش وپرورش اصفهان تهیه شده است برای کلاسهای اول و دوم وسوم وششم میزان معینی حق‌التدریس درنظر گرفته‌شده است، امابرای‌دبیران شهرستان نایین هنوزچنین حقی در نظرگرفته نشده است. آموزگاران دبیرستانهای نایین از مسئولان مربوطه می خواهند که نسبت بپرداخت حق تدریس آنان اقدام کنند.

کمبود مایحتاج

باغملک : در مرکز بخش باغملک ، باطری رادیو، الکل، کبریت کمیاب شده است ودر صورت یافت شدن بقیمت گران فروخته می‌شود .
اهالی باغملک از مسئولان مربوطه در خواست دارند که نسبت بتامین مایحتاج آنان و مبارزه با کاسبکاران گرانفروش اقدام کنند .

آگهی تاسیس شرکت سهامی خاص خاک سفید

نظر به ماده ۱۹۷ قانون تجارت و ماده ٦ آئین نامه همان قانون‌ورعایت‌قسمتی از اصلاح قانون تجارت شرکتی بنام شرکت فوق‌الذکر که‌خلاصه اظهار نامه ان بشرح ذیل است .
۱- نام شرکت سهامی خاص خاک‌سفید ۲- موضوع شرکت بمنظور مقاطعه کاری‌راه‌وساختمان‌تاسیسات‌ساختمانی وشهری‌تهیه مسکن‌وآپارتمان‌ساری- راه‌سازی واردات و صادرات لوازم و موادساختمانی وصنعتی و ماشین‌آلات و خرید وفروش محصولات مربوط . وبطور کلی تاسیس کارخانه وتولید مصالح‌ساختمانی‌وسایر اموربازرگانی مجاز مربوط بموضوع شرکت ۳- سرمایه‌شرکت مبلغ‌یکمیلیون‌ودویست هزار ریال (۱۲۰۰۰۰۰) است که به ۱۲۰ سهم ده‌هزارریالی بانام میباشد و۳۵٪آن بموجب‌گواهی‌شماره ٤٥٠٩٣ ۱۰ر۸ر۳۵ بحساب ۱۲۷۸۰ بانک‌ملی شعبه اهواز ازطرف کلیه شرکاء نقدا تادیه‌و پرداخت گردیده و بقیه در تعهد سهامداران میباشد ٤ - مبداء تشکیل شرکت‌ازتاریخ ٤ر۸ر۳۵ بمدت‌نامحدود است . ٥- مرکز اصلی شرکت اهواز کیان پارس فلکه‌دوم‌خیابان اسفنددفتر شهرام تلفن ۳۰٦۱٥ - ٦ مدیران شرکت و اشخاصیکه حق امضاءدارند آقایان‌حسین‌کریمی مدیرعامل، مصطفی فربودمنش‌رئیس هیئت مدیره محمود کریمی‌پریدری نایب رئیس کلا اعضاء اصلی هیئت مدیره برای مدت دوسال‌و نیز آقایان احمدعلی کریمی بازرس اصلی و مجتبی فربود منش بازرس‌علی‌البدل برای یکسال تعیین و انتخاب شدندضمناحق‌امضاءاوراق‌مالی‌واسناد بامدیرعامل ویکی ازاعضاء اصلی‌متفقا و امضاء اوراق عادی با مدیرعامل به تنهائی و با مهر شرکت معتبر خواهد بود ۷ - موقع رسیدگی به حساب هاسال‌مالی شرکت‌ازاول فروردین‌ماه‌هر سال شروع‌وپایان آن اسفند ماه‌همان‌سال‌است برابرماده ٤٠ اساسنامه‌است ۸- تقسیم سود شرکت طبق ماده ٤٤ اساسنامه میباشد ۹- انحلال شرکت برابر ماده ۱۹۹ تجارت‌و٤٥ اساسنامه‌است این شرکت تحت شماره ٦٤٧ر٧٢٠ - ۱۹ر۸ر۳۵ در دفتر ثبت‌شرکت های داخلی اهوازبه‌ثبت‌رسیده است .

معاون ثبت منطقه‌وسرپرست ثبت اهواز- دیهیم

خبرهای بندر بوشهر

● : برای توزیع صحیح وعادلانه سیمان وجلوگیری ازایجاد بازارسیاه،کمیته‌ای با عضویت نمایندگان شهرداری‌وکمیته ملی‌حمایت از مصرف کننده در بندر بوشهر تشکیل شد .

کلاس آموزشی

● : یک کلاس آموزشی توجیهی دفاع غیر نظامی برای ۳۰ نفر از کارمندان دولت دربندربوشهر تشکیل شد .

تشکیل جلسه

آغاجاری: دردومین جلسه انجمن شهر آغا جاری هاشم ابراهیمی پور فائز به سمت‌شهردار این شهربرگزیده شد.

در انجمن شهر

● در جلسه اخیر انجمن شهر بندر بوشهر پیرامون دریافت‌عوارض‌جدید از موتور لنجهائی که از بندر بوشهر به مقصد نقاط مختلف حرکت می کنندمذاکراتی صورت گرفت و مقرر شد که از هر موتور لنج مبلغ ٥٠ ریال عوارض دریافت شود.
همچنین اعلام شد چنانچه افراد نیکوکار قطعه زمینی رابه موسسه های خیریه اهداء کنند این زمینها از پرداخت‌هر نوع عوارض معاف خواهد بود.

اطلاعات بانوان
سه‌شنبه‌ها منتشر میشود

الاخاء
تنها مجله عربی زبان ایران از گروه نشریات موسسه اطلاعات باداشتن نمایندگی در ۱۲ کشور عربی.
روزهای شنبه منتشر میشود

شرکت ملی نفت ایران

شرکت ملی نفت ایران - پالایشگاه آبادان

شرکت ملی‌نفت ایران تعدادی کارگر افزارمند در رشته‌های ۱- مکانیک تعمیرات ۲- مکانیک تعمیرات ماشین آلات ۳- مکانیک تعمیرات ابزاردقیق ٤- فلزکار (دیگ‌بخار ساز) ٥- جوشکار ٦- برقکار ۷- بنا ۸- چوب‌بست بند ۹- راننده جراثقال، که ساکن شهر آبادان باشند جهت استخدام در پالایشگاه آبادان از طریق محاسبه و آزمایش فنی باشرایط زیر استخدام مینماید.
۱- ملیت ایرانی
۲- دارا بودن مدرک تحصیلی ٦ ابتدائی یاگواهینامه نظام جدیدکه معادل ششم ابتدائی باشد .
۳- دارا بودن برگ خاتمه خدمت وظیفه عمومی یا معافیت دائم .
٤- حداکثر سن ۳۰ سال تمام متولدین ۲٥٠٥ شاهنشاهی ببالا (۱۳۲٥ شمسی)
(متولدین سالهای ۲٥٠٠ تا ۲٥٠٤ شاهنشاهی‌برابر با ۱۳۲۰-۱۳۲٤ شمسی نیز در صورت داشتن تجربه‌کافی می‌توانند ثبت‌نام نمایند تاچنانچه احتیاجات پالایشگاه از گروه فوق‌الذکر تامین نگردید از آنان برای مصاحبه و آزمایش فنی دعوت شود) .
به‌فرزندان کارکنان شاغل و یا بازنشسته‌شرکت‌ملی‌نفت ایران درصورت داشتن شرایط مساوی حق تقدم داده خواهد شد .
٥- شاغل نبودن در ادارات دولتی و یاوابسته‌بدولت
٦- تائید صحت مزاج توسط بهداری و بهداشت‌شرکت ملی نفت ایران
مدارک ثبت‌نام
۱- یکبرگ فتوکپی شناسنامه
۲- دو قطعه عکس ٤ × ٦
۳- یکبرگ فتوکپی برگ پایان خدمت وظیفه‌عمومی و یا برگ معافی
٤- یکبرگ فتوکپی مدرک تحصیلی
داوطلبان واجد شرایط مندرج در این آگهی و همچنین سایر افرادیکه قبلاتقاضای استخدام نموده‌اندباید فرم تکمیل شده‌زیررا باپیوست نمودن‌مدارک خواسته‌شده‌دربالا باپست سفارشی بنشانی، آبادان- اداره امور کارگران پالایشگاه اطاق شماره ۲۷ حداکثر تاپایان روزدهم آذرماه تحویل پست نمایند .
محل وتاریخ مصاحبه و آزمایش فنی بعدا اعلام‌خواهد شد .

برگ درخواست ثبت‌نام بعنوان کارگر افزارمندجهت پالایشگاه آبادان

اینجانب — شماره شناسنامه — صادره از
تاریخ تولد — محل تولد — دارای گواهینامه تحصیلی
باداشتن مهارت فنی در رشته — ضمن پیوست مدارک مورد
لزوم تقاضای ثبت‌نام دارم .
نشانی پستی :
امضاء داوطلب — تاریخ

م‌الف ۲۰۸۹۹ — آ-۲۷٤٥۲

فروش پیکان دولوکس

شرکت نفت دمینکس ایران(دیوکو) درنظر دارد تعداد یکدستگاه ماشین پیکان دولوکس‌مدل ۱۳٥۳ را بفروش برساند .
علاقمندان میتوانند دستگاه مزبور را در کمپ‌شرکت واقع در ساحل رود کارون جنب کمپ ایتالیائیها ملاحظه نموده و پیشنهادات خود را تا تاریخ ۹ر۹ر۲٥۳٥ درپاکت لاک ومهر شده ازطریق نماینده شرکت ویا مستقیما به آدرس :تهران - صندوق‌پستی‌شماره ۲٦۹۳ ارسال‌نمایند.

افتتاح شد

نمایشگاه مبل برادران طوسی
سیسمونی بچه
مشهد - خیابان سناباد - چهارراه مولوی

آ-ش ۱۷۳۸

نیازمندیهای اطلاعات

برای دادن آگهی تلفنی باشماره‌های ذیل تماس حاصل فرمائید

تلفنهای: ۳۱۱۲۳۰-۳۱۱۲۲۹

آپارتمان فروشی

توجه توجه
آپارتمانهای ۲ تاه اطاق خوابه در بخارست ، گاندی‌و ابن‌سینا از ۴۵۰ هزار تا یک میلیون تومان ۸۳۴۵۷۰ و ۸۳۲۷۴۱
آ-۲۴۸

آپارتمان فروشی تهران- پارس
باوام بانکی ۱۵۰ هزار تومان پیش قسط باقساط ۱۵ ساله از یک الی ۵ اطاقه تلفن ۷۸۲۰۳۰ و ۷۸۰۰۶۱

خیابان گاندی آپارتمان۳اطاق خوابه مهندسی ساز باانباری وپارکینگ فروشی تلفن ۸۴۴۰۲۳ و ۸۴۵۷۰۱
۱-۱۲ آ-۶۲۴

آپارتمان‌فروشی
تعدادی آپارتمان ۴ اطاقه مهندسی ساز با کلیه لوازم لوکس نیمه تمام و تکمیل در تهران پارس که بتوانیدباپیش خرید از وام بانکی ۱۵ ساله هم استفاده فرمائید موجود است
تلفن ۷۸۱۹۱۸
۱-۹ آ-۴۵۷

امیرآباد شمالی
خیابان ۱۶ پلاک ۲۸
آپارتمان دارای ۲ اطاق‌خواب سالن پذیرائی با موکت دو سرویس بهداشتی آشپزخانه مجهز لوله‌کشی گاز شوفاژ پارکینگ اختصاصی بدون واسطه بفروش میرسد تلفن ۶۶۷۰۲۸
آ-۶۶۸

آپارتمانهای لوکس مهندسی ساز در تمام نقاط شمالی‌تهران از تخت طاوس ببالا جردن پهلوی میرداماد موجوداست تلفنهای ۶۲۲۰۶۵ و ۶۲۰۱۰۷
آ-۱۰۱۶

چند دستگاه آپارتمان
در نارمک و تهران پارس به فروش میرسد ۷۹۰۳۵۳ و ۷۹۵۰۶۵
۱-۲۰ آ-۱۰۸۹

زعفرانیه‌شمیران
آپارتمان شخصی ساز همکف ۱۶۰ متر با ۳ اطاق خواب سالن نهار خوری و سرویس کامل شوفاژ و ۱۶۰ متر حیاط باپارکینگ سر پوشیده تلفن ۲۷۳۹۵۹
۱-۷ آ-۱۰۹۱

داودیه - آناهیتا
یکدستگاه ساختمان بمساحت ۴۹۸متر مربع و ۷۰۰ مترمربع زیربنا که شامل حیاط و استخر پیلوت‌و پارکینگ اطاق‌مستخدم سالن پذیرائی بسیار وسیع پاسیو و ۹ اطاق خواب آب وبرق تلفن شوفاژ بمبلغ ۳ میلیون و ۲۰۰ هزار تومان خیلی فوری بفروش می رسد تلفن ۸۴۳۱۱۶ و ۸۴۵۵۰۴
۱-۳ آ-۴۵۸

یک دستگاه آپارتمان بر جاده قدیم شمیران بادر از میرداماد دو اطاق‌خوابه و تجهیزات کامل بفروش می‌رسد طالبین به تلفن های ۲۲۶۰۸۱ و ۲۲۶۰۸۳ مراجعه نمایند

درشمال شهر
آپارتمانهای ۲ و ۳ و ۴ اطاق آماده فروش ۸۵۳۷۳۶ و ۸۴۷۹۸۲
آ-۷۵۵

در سید خندان
آپارتمان یک اطاق و سالن از ۲۹۰ تا ۳۶۰ هزار تومان با وام بانکی تلفن ۲۳۶۲۶۲
آ-۷۵۳

عباس آباد
آپارتمان‌دو اطاق خوابه مجهز فروشی تلفن ۸۵۳۸۰۷
۱-۳ آ-۱۱۰۳

آپارتمان۳ اطاق خوابه‌مهندسی ساز دو طبقه در زعفرانیه فروشی ۸۴۴۰۲۳ و ۸۴۵۷۰۱
۱-۸ آ-۸۰۲

یکدستگاه آپارتمان در طبقه سوم به مساحت ۳۲۰ متردر بهترین نقطه جردن- شخصی، شامل چهار اطاق خواب ، انبار ، ۱۲۰ متر سالن ، ۱۶۰ متر سهمیه زمین ، ۱۱۰ متر پارکینگ خصوصی و زیرزمین شومینه ، شوفاژ، کولر و تلفن مستقل با دو دید بسیار عالی به شهستان پهلوی و شمیران و استفاده از تراس و استخر،بدون‌واسطه ، مقطوع متری ۵۵ هزار ریال ، تلفن ۲۲۰۸۴۴
آ-۵۳۱

آپارتمان فروشی
طبقه چهارم - شاهرضا اول ابوریحان ، ۲ اطاق خواب، سالن‌پذیرائی،شوفاژ، فرکوئل، آسانسور و سرویس کامل تلفن ۳۱۸۶۵۷
آ-۱۴۸۱۷ ۱-۲

قابل توجه شرکتها وبانکها
آپارتمان ۵ طبقه با زیر زمین وهمکف‌در منطقه تجارتی سهند با ۵۰ اطاق ۱۶ دستگاه تلفن وکلیه تجهیزات یکجا یاتفکیک شده بفروش می رسد تلفن ۸۹۲۰۹۳ و ۸۹۲۰۹۷

مسکن
آپارتمان بسیار لوکس
باتهویه مطبوع فن کوئیل و آسانسور خیابان میرداماد‌فلکه محسنی خیابان پرتو خیابان هنجن تلفن ۵۹۰۲۸۹ - ۵۹۰۲۸۸
آ-۵۱۱

آپارتمان در فرح شمالی
برای مطب و دفترکار بفروش میرسد تلفن ۸۵۳۸۰۷
۱-۳ آ-۶۶۴

بعلت مسافرت
شش دستگاه آپارتمان دارای ۳ اطاق و هال سرویس کامل حوالی شاه با مستاجر به‌قیمت ۲۵۰ تا ۳۰۰ هزارتومان
ودودهنه‌مغازه سه نبش‌دارای دو جواز کسب دوچرخه و موتور و لوکس فروشی به فروش میرسد
تلفن ۹۲۹۰۸۶
۱-۳ آ-۶۶۱

تهیه مسکن موریس
آپارتمان های فروشی از ۴۵۰ هزار تومان ببالا شمال شهر
تجربه فراوان ما تضمین کننده منافع شما است
تلفن ۶۲۳۷۴۶ - ۶۲۷۳۹۴ - ۶۲۴۷۳۱
۱-۱۲ آ-۷۲۸

تعداد ۱۰ تا ۱۲دستگاه آپارتمان ۱ اطاق خوابه (سوئیت) و ۲ اطاق خوابه از ۶۰ تا ۱۱۵متر در شمال شهر یکجا خریداریم‌تلفن۶۸۷۶۸۴ از ۵ر۸ تا ۱۰ صبح

خانه‌فروشی

خانه فروشی
خانه فروشی در بلوار مهر خرمشهر باتلفن ۶۴۸۲۴۷ تماس بگیرید.
۱-۶

خانه‌ای دو طبقه و نیم‌پنج اتاق حمام، تلفن ، کوثر خیابان‌گرگان۵۸۰ هزار تومان تلفن ۸۵۳۰۵۲
۱-۲ آ-۱۰۰۷

خانه فروشی
فرح آباد ژاله بعلت مسافرت‌دو نبش ۱۶۰ متر مربع بدون واسطه مقطوع ۶۵۰ هزار تومان تلفن ۳۳۷۶۴۷
۱-۳ آ-۳۶۲۹۳

خانه ویلائی شمالی ماشین‌رو ۴اطاق و کلیه وسایل‌ضروری لازم نظام آباد شمالی نزدیک ۴۵ متری ۲۸۵۳۶۶
۱-۳ آ-۱۱۰۵

اکازیون
خانه شخصی ساز در جاده قدیم شمیران جنب میردامادو طبقه دارای هفت اطاق دوهال سرویس کامل اطاق مستخدم گاراژ- آب برق شوفاژ کولر تلفن مستقل- سطح بنا پارکت مناسب برای سکونت یا محل کار بعلت مسافرت به قیمت مناسب بفروش می رسد تلفن ۲۲۷۵۷۸ از ساعت ۹ الی ۱۰ صبح و ۳ الی ۵ بعدازظهر.
۱-۳ آ-۱۰۹۲

یکباب خانه بمساحت ۵۲ متر دو اطاق‌با زیرزمین درخیابان قصرالدشت بفروش می رسد ۵۲۴۸۳۲
۱-۲ آ-۱۱۷۲

خیابان قدیم شمیران نرسیده به‌خواجه‌عبداله
مستغلاتی شمالی ۳۰۰ مترزمین ۵۰۰ متر بنا هر طبقه ۳ اطاق خوابه ناهار خوری و پذیرائی وهال سرویس کامل زیر زمین اطاق مستخدم آب و برق و تلفن‌وکولرو کرکره و شوفاژ قیمت ۲ر۳۰۰۰۰۰ تومان‌تلفن ۲۳۸۱۲۴
۱-۳ آ-۷۷۹

خانه فروشی در بهترین نقطه آریامهر تلفن ۶۵۵۴۲۷
۱-۲ آ-۱۰۹۹

خانه شمالی ۱۷۰ متر بلوار الیزابت خیابان هما ۱۵۰۰۰۰۰ تومان تلفن ۶۵۵۵۲۲
آ-۱۰۹۸

واقع در قیطریه قلهک
منزلی بمساحت ۶۰۰ متر زمین ۹۰۰ متر بنا دو طبقه مستقل هر طبقه ۵ اطاق خواب و سالن ناهار خوری سرویس کامل پارکینگ بقیمت۳ میلیون تومان بفروش میرسد دفتر جعفری تلفن ۲۶۲۸۶۲
۱-۲ آ-۱۰۱۱

خانه فروشی

خیابان روزولت‌شمال امجدیه خیابان کیوان‌به مساحت ۱۲۰ متر شخصی ساز جنوبی دارای ۵ اطاق آب‌وبرق تلفن تخلیه به مبلغ ۸۵۰هزارتومان بفروش میرسد تلفن۸۳۳۳۸۴
۱-۳ آ-۷۷۰

۴ طبقه نو ساز ۵ اطاقی پهلوی کاخ مرمر فروشی ۶۶۶۹۲۸
۱-۲ آ-۷۶۲

اکازیون

خانه‌ای سه طبقه واقع در فرمانیه خیابان ندا کوی هومن کوچه عاله پلاک ۳ با مشخصات‌زیر به مبلغ یك میلیون و ششصد هزار تومان بفروش میرسد
مساحت زمین ۲۴۰ متر مربع سه طبقه هر طبقه مستقل دارای ۲ اطاق خواب . سالن، سرویس کامل ، تلفن و شوفاژ روشن از ساعت ۴بعد از ظهر به بعد با تلفن ۹۷۴۵۱۲ تماس‌بگیرید.

خانه فروشی

خانه‌ای به مساحت۳۱۰ متر دو نبش بر خیابان مختاری دو طبقه دو دستگاه مجزا ۶ اطاق سه باب مغازه برق‌سه فاز بدون مشرف ۶۹۰ هزار تومان تلفنهای ۵۳۴۴۵۵ و۵۶۰۸۳۲

خانه‌ای ۳ طبقه مستقل دو نبش ۵۱۰ متر زمین ۷۵۰ متر زیر بنا واقع‌درسه راه فخر آباد بفروش میرسد تلفن۳۱۵۷۸۰
۱-۳ آ-۵۹۵

منزلی ویلائی۵۰۰متر پاستخر وتصفیه یکطبقه و نیم ۶اطاق خواب ۲ هال یک پاسیو ۳ سرویس ۲ حمام با تلفن و شوفاژ و کولر بفروش می رسد تلفن ۲۶۷۸۲۴
۱-۱

اکازیون
خانه‌ای بمساحت ۱۶۴ مترزیر بنا ۳۵۰ متر واقع در انتهای شاه در ۳ طبقه دارای تلفن ، کولر، موکت، کاغذ دیواری، کرکره‌دو دستگاه مستقل با تمام وسایل تفکیک شده توام یا جداگانه بفروش میرسد با واسطه یابی واسطه بابدهی بانکی ۹۲۳۴۶۸
آ-۶۹۲

خانه شمالی بمساحت ۱۶۰ متر زمین‌و ۲۱۲ متر زیر بنا واقع در نیروی هوایی دارای ۷ اتاق سرویس کامل و تلفن‌و برده کرکره بدون واسطه۷۵۰ هزار تومان تلفن ۳۴۷۶۹۰
۱-۲ آ-۱۰۱۲

کوی ییلاقی فرامرزیه کرج
محیط دنج و آرام ، فضای سبز فراوان، باغات میوه بادرختان کهنسال ،آب و هوای دلپذیر **کوی‌ییلاقی بقطعات ۱۲۰۰ متری تفکیك شده که دارای سند مالکیت ، خیابانهای اسفالت‌شده و مشجر ،آب لوله کشی و برق میباشد.**
● کوی‌ییلاقی باموقعیت استثنائی واقع شده در بهترین‌منطقه (کرج ملارد) بین کوی مارلیک و شهر سازی فردیس ومجاور دهکده ییلاقی خانه‌کرج‌مناسب جهت‌احداث‌ویلا بمنازلترین‌قیمت
نقدواقساط بیواسطه فروشی
در صورت تمایل خریدار دیوار کشی شده‌با خانه های پیش ساخته تحویل داده خواهد شد **سرویس همه روزه آماده میباشد .**
طالبین جهت خرید با تلفنهای **۳۱۱۸۳۶**
تماس حاصل نمایند. **۳۱۲۷۳۹**

تهران‌پارس
خانه ویلائی بمساحت ۲۲۵متر مربع با آب و برق وتلفن و کولر در بهترین نقطه تهران پارس مقطوع یکمیلیون و ۲۰۰ هزار تومان بدون واسطه تلفن ۸۳۵۲۷۱

یوسف آباد مدبر منزلی ۲ بر شمالی و جنوبی دارای ۳طبقه مستقل قابل تفکیک هر طبقه‌دو اطاق خواب با شوفاژ روشن تلفن موکت پارکت و پرده مقطوع یک میلیون و نهصد وپنجاه هزار تومان تلفن ۶۳۶۰۴۰
۱-۳ آ-۸۲۴

آریامهر - کاج
خانه‌ای‌دوطبقه با دو سرویس ۷۳۰ هزار تومان فوری ۶۳۰۶۰۶
آ-۱۰۲۱ ۱-۲

خانه فروشی در قلهک
۱۵۰ متر ۳ اطاق هال وحمام آب برق‌کولر و تلفن ۸۰۰هزار تومان فروشی تلفن۲۶۲۱۷۷
۱-۲ آ-۳۳۳

اکازیون
خانه‌ای‌بمساحت ۱۰۰مترداری چهار اطاق، باسرویس کامل، تلفن، آب وبرق ،پرده کرکره واقع در خیابان نظام‌الملک شمالی تلفن ۸۴۲۶۳۵
۱-۲ آ-۲۷۵۷۸

ساختمانی ۳ طبقه جمعا ۸۱۰ متر مربع زیر بنا و ۳۸۵ متر زمین دو نبش فرح جنوبی با شوفاژ، کولر تلفن مستقل بفروش میرسد تلفن۸۵۲۶۱۷
۱-۵ آ-۵۲۳

۱۴۵۰ متر ساختمان شامل ۱۰ مغازه با دو ساختمان مجهزدر باغ ۲۰۰۶ متری بر سلطنت آباد ۶ر۵ میلیون۲۴۵۸۰۶
۱-۳ آ-۵۱۳

قابل توجه ادارات و شرکتهای خصوصی
ساختمانی نو ساز مهندسی واقع در بهترین نقطه تهران خیابان پهلوی روبروی کاخ مرمر دارای۷ باب مغازه بزرگ و دو دفتر کار و۱۲ آپارتمان مستقل اداری‌و تجارتی دارای ۷۰ اطاق و تاسیسات کامل و آتش نشانی و تلفن و برق وآسانسور و پارکینگ بسیار بزرگ بفروش و یا کلا به اجاره داده می شود تلفن ۵۳۱۸۷۳ و ۶۸۷۸۳۵
آ-۵۳۳

دراصفهان

فروش خانه‌و مغازه ها
تخلیه بطور یکجا یاجدا از هم خانه: ۵ر۱طبقه مشجر مستغلاتی دارای۷اطاق تلفن و تجهیزات مغازه ها: دو نبش دو دهنه تلفن اصفهان ۴۰۳۰۴ تلفن تهران ۸۲۶۹۳۵
۱-۳ آ-۵۴۲

در شاه عباس شمالی
ساختمان ۴طبقه ۲۶۵ متربا ۷۰۰ متر بنا- کولر و تلفن فروشی تلفن ۶۲۰۹۲۷
۱-۶ آ-۵۲۴

دروازه شمیران - فخرآباد
خانه دو طبقه - سالن- اطاق خواب- آشپزخانه - حمام به مساحت ۲۰۰ متر ۸۵۰ هزار تومان - دروازه شمیران - فخرآباد کوچه هفتم شماره ۲۵۹ بازدید از ۱۰ الی ۴بعد از ظهر
آ-۶۸۰

اکازیون منزل ویلائی
یکدستگاه‌منزل و اقع در خیابان میرداماد خیابان نفت بمساحت ۵۰۰ متر مربع باآب و برق و شوفاژ و تلفن و تمام وسایل مبله و غیر مبله بقیمت۵میلیون تومان بفروش میرسد تلفن ۲۲۱۲۹۷
۱-۶ آ-۶۴۱

خانه و زمین فروشی ۳۴۴۳۶۵

مورد توجه تجار بازار منزلی در پامنار سه‌راه دبی نامیون‌روبمساحت ۴۶۵ متر بفروش‌میرسد تلفن ۳۰۱۰۶۵

خانه ۶ اتاقه پنج زیر زمین با آب و برق به مساحت ۲۵۰ متر مربع قیمت ۵۷۰ر۰۰۰ تومان خیابان سیروس مسجد حوض کوچه کشفی‌درب دوم پلاك ۹۰ تلفن ۳۰۱۰۶۵

مستغلات ویلاو آپارتمان های لوکس مهندسی ساز در تمام نقاط شمالی تهران از تخت طاوس ببالا جردن پهلوی میرداماد و شمیرانات موجود است تلفن های ۶۲۲۰۶۵ و ۶۲۰۱۰۷
آ-۵۲۶

۲۷۰۰مترمربع زمین باساختمان ومستاجربر خیابان کورش‌کبیر بدون واسطه بفروش میرسد از ۵ تا۷ عصر به تلفن های ۷۵۱۳۵۱ یا ۷۵۳۵۶۹ مراجعه نمائید.
۱-۳ آ-۷۵۷

خیابان شهناز خانه کلنگی بفروش میرسد تلفن ۷۵۷۶۶۲

ویلافروشی

قابل توجه
ویلاهای فروشی در عظیمیه‌کرج با آب وبرق و شوفاژ روشن وموکت با قیمت مناسب داخل محدوده‌کرج برای‌بازدید بدفترمرکزی‌املاك‌عظیمیه واقع درچهارراه هویدا مراجعه شودتلفن ۴۶۴۷ جمعه‌ها یکسره‌باز است

ویلای فروشی
یك دستگاه منزل‌ویلائی در فرمانیه ، شخصی- ساز دارای ۵ اطاق‌خواب و دو حمام کامل بااطاق کتابخانه و اطاق مستخدم و رختشویخانه انباری با شوفاژ کولر، تلفن و کف تمام پارکت بمساحت ۲۰۰۰ متر و زیربنا ۸۰۰ متر فورابه فروش می رسد تلفن ۶۶۵۷۲۷

ویلای شخصی ساز خیابان سلطنت آباد گلستان سوم شماره ۱۶۷ -۳۰۰۰ متر زمین که ۱۰۰۰ متر آن قابل تفکیک میباشد و ۵۰۰ مترزیر بنا بدون واسطه بفروش می رسد. تلفن ۲۴۴۸۳۹ از ساعت ۵تا۸ بعد ازظهر
۱-۳ آ-۱۴۶۲۳

سلطنت آباد دروس ویلائی شخصی ساز لوکس چهارصد مترزمین۶۵۰ متر ساختمان‌چهار عدد اطاق خواب چهار عدد حمام‌دو عدد آشپزخانه استخر وتهویه بدون واسطه بقیمت سه میلیون و پانصد هزار تومان‌بفروش میرسد تلفن ۲۴۱۴۲۷
۱-۲ آ-۵۰۱

اکازیون منزل ویلائی یکدستگاه منزل ویلائی سه طبقه دارای ۱۳اطاق خواب سالن پذیرائی بسیار بزرك با کچ‌بری و آینه کاری شوفاژ - کولر - تلفن و سرویس کامل درزمینی بمساحت ۱۰۰۰ متروزیربنا۱۶۰۰ متر واستخر کوچك بین پهلوی و جردن کمی‌بالا تر از باغ‌وحش بلوار حافظ شیرازی بفروش میرسد تلفن ۳۱۱۲۲۵- ۳۱۱۲۲۴ قیمت۶میلیون تومان

الهیه شمیران
ویلائی دوبر بمساحت ۷۰۸ متر زمین ۶۰۰ متر زیربنا ۵ اطاق خواب انباری دودرب پارکینگ حیاط گلکاری شده بمساحت ۴۵۰ متر ۲ تراس ۱۶ متری دو سرویس کامل حمام و مستخدم لوله‌کشی گاز تلفن مستقل مبله یابدون مبله بقیمت ۵میلیون تومان بفروش‌میرسد تلفن۶۲۳۷۴۶ و ۶۲۷۳۹۴ و ۶۲۴۷۳۱

از۲میلیون تومان ببالاموجود **ویلا و مستقلات** است ۸۵۳۷۳۶ و ۸۴۷۹۸۲
۱-۱

باغ فروشی

باغ مشجری بمساحت ۸۰۰۰ مترمربع‌دارای ساختمان‌ویلائی آب و برق با استخر، تلفن ، شوفاژ در جوادیه تهران پارس جنب باشگاه شهرداری برسه خیابان آسفالته در حال حاضر اجاره یک خانواده خارجی میباشد باتعهد تخلیه بفروش میرسد خریداران جهت کسب اطلاع بیشتر میتوانندبعد از ظهرها از ساعت ۲ الی ۵ بوسیله‌تلفنهای۱۸-۶۵۳۰۱۶ با آقای بنی‌اسدی تماس بگیرند.
۱-۲

زمین فروشی

فرح شمالی
زمینی‌بمساحت ۴۱۲متر مربع واقع در خیابان فرح شمالی خیابان صغیری دو نبش بدون واسطه به فروش‌میرسد. تلفن ۳۰۳۷۰۱

زمین در قطعات ۳۳۰ متر با سند و جواز ساختمان آماده برای فروش تلفن ۶۵۸۰۵۴
۱-۵ آ-۵۲۶

زمین صنعتی
دو قطعه زمین ۶۰۰متری با جواز آماده فروش تلفن ۹۳۹۱۶۴

زمین بلوار وافسریه نقد و اقساط تلفن ۳۴۵۶۵۳
۱-۲ آ-۶

زمین صنعتی
یکقطعه‌محصور ۲۰هزار متری فروشی تلفن ۹۲۵۹۴۸

زمین فروشنده‌ایم ۹۲۲۷۳۹

۵۵۰۰ متر جاده آرامگاه جنب نهم‌آبان ۵۲۶۹۶۰

مزرعه فروشی
مزرعه‌بزرك‌مناسب‌برای فعالیتهای دامداری - مرغداری و کشاورزی‌در ۶۰ کیلومتری تهران جاده رودهن - دماوند بفروش میرسد طالبین میتوانند بین ساعت ۶ تا ۸ بعدازظهر با تلفن ۸۴۶۶۵۷ تماس بگیرند

۳۰۰۰ متر زمین در عالیترین نقطه رودهن ۳۵۳۴۸۸ و ۳۵۰۲۷۱
۱-۱۲ آ-۱۰۱۹

زمین مرغوب
۳۱ قطعه‌زمین با سند مالکیت به مساحت تقریبی ۲۰۰ هزار متر ۳۵۰ متر برجاده آسفالته ۴۵متری شاهدشت اشتهارد مناسب گاو داری و مرغداری بفروش میرسدتلفن ۲۳۶۱۳۳
۱-۳ آ-۳۰۲

دو قطعه زمین باغستان کرج فوری بفروش میرسد۲۳۴۹۱۳
آ-۱۰۱۴ ۱-۲

سرقفلی

در سید خندان
تعدادی‌مغازه‌و آگذاری ۲۳۶۲۶۲

یک مغازه با موقعیت بسیارعالی خیابان شاه تلفن ۳۵۳۴۸۸
۱-۱۰

رستوران دانسینك بر جاده پهلوی شمیران فروشی تلفن ۲۹۰۵۵۷

یکباب مغازه طلا فروشی با جواز تلفن آب و برق‌کولر میز و ویترین صندوق نسوز تلفن ۳۴۸۸۳
۱-۱

۲ باب مغازه خرازی با جواز وتلفن واقع در ۲۰ متری کوکاکولا فروشی تلفن ۳۳۰۶۵۳
۱-۳ آ-۸۳۸

رستوران تکیلا در بهترین نقطه بزرك راه شاهنشاهی بعلت مسافرت بفروش می رسد تلفن : ۸۲۳۴۴۹

یکباب مغازه دو دهنه باجواز کسب فرح آباد ژاله ۲۰ متری کوکاکولا جنب بازار روزتلفن ۳۴۸۰۹۱
۱-۳ آ-۱۰۹۶

فروش‌سرقفلی تعمیرگاه آدرس فرح‌آباد ژاله چهارصد دستگاه خیابان فلاح تعمیرگاه آسیاتلفن ۳۴۳۶۴۶ - ۳۳۵۲۹۲
۱-۳ آ-۱۱۱۲۸

مغازه دو دهنه
واقع‌در روزولت‌شمال امجدیه روبروی پ‌ام‌و دارای آب برق ودو رشته تلفن وبالکن باحدود ۱۰۰ متر مساحت به فروش میرسد تلفن ۸۲۶۳۶۹
۱-۳ آ-۷۷۱

محل کار
۴اطاق‌باکف سنگ مرمر دیوار هاو سقف تزئین شده شوفاژو کولر خیلی لوکس بفروش‌می رسد تلفن ۹۲۰۵۲۸ از ۴ تا ۸ بعد ازظهر تماس بگیرند.
۱-۳ آ-۸۰۰

سه دهنه مغازه۲ نبش شاهرضا اول روزولت باتلفن برق‌جواز واگذار میشود ۵۲۰۷۵۹
۱-۲ آ-۵۲۸

نمایشگاه فروشی
نمایشگاه جاس واقع درجاده پهلوی نرسیده به هتل‌میامی‌با ۱۳ متر بر باطول ۲۰ متر با زیرزمین حدود ۵۰ متر مربع وسرویس و شوفاژ و برق سفاژ و تلفن باجواز از تهیه و فروش مصنوعات فلزی و لوازم‌آشپزخانه‌و سلف‌سرویس واگذار میشود تلفن صبح‌تا ظهر ۸۴۳۷۵۵ بعد از ظهر ۸۴۴۰۱۶

فروش باسرقفلی
یکباب مغازه بمساحت ۱۰۸متر بازیر زمینی بمساحت ۱۲۸ متر واقع‌درفلکه هفت حوض‌نارمک یکجا بفروش میرسد از ساعت ۸تا۱۲ صبح ۵۲۱۶۲۵ بعداز ظهر ها از ساعت ۴ تا۸ تلفن ۷۹۶۸۵۳

۲ دهنه مغازه
بمساحت ۶۰ متر با تلفن و دکوراسیون چهارراه سیروس اول‌بودرجمهری نو بیواسطه فروشی تلفن ۳۵۱۱۲۷ و ۳۱۴۳۸۰ و ۳۹۱۶۸۲
آ-۵۲۰

اجاره‌داده‌میشود

اجاره خانه وآپارتمان
درشمال شهر تلفن ۲۳۷۶۱۳

اجاره آپارتمان‌لوکس‌در بهترین نقطه گیشا
آپارتمان کاملا نو ، با ۱۷۵ متر زیر بنا، سه اطاق خواب بزرگ ،کاملا مبله، پارکینگ سرپوشیده‌تلفن مستقل،شوفاژ، کولر، نزدیک تپه های گیشا به خارجیان اجاره داده می شود. تلفن ۸تا۱۲ صبح ۳۱۱۰۲۱ - ۶تا۸ بعد از ظهر ۶۳۹۷۶۶
۱-۳ آ-۲۷۷۲۵

اجاره خانه وآپارتمان
جهت‌کارمندان‌عالیرتبه‌موسسات دولتی و شرکت های ایرانی وخارجی ۲۳۷۶۱۳
آ-۷۴۰

محل کاروسکونت
از ۴ هزار تومان ببالا اجاره ۶۸۱۲۳۱ و ۶۸۵۳۳۳ و ۸۵۰۸۳۴
آ-۶۵۶

دو دستگاه آپارتمان ۴ اطاقه مجاور هم باتلفن که قابل‌تبدیل به یکدستگاه ۸ اطاقی و هال سیار بزرگ میباشد در فرح جنوبی‌عباس آباد جهت اجاره به شرکت های خارجی‌یاایرانی آماده است تلفن صبح ها ۲۸۷۰۷۲ عصرها ۸۴۴۸۱۳
۱-۳ آ-۸۳۹

اکازیون اجاره
خانه‌ای یکطبقه ویلائی ۳۰۰ متر دربست ۲ اطاق خوابمبا پاسیو مبله کامل کولر شوفاژ واقع در سلطنت آباد برای اجاره فوری بخارجیان تلفن ۸۴۵۵۱۵
۱-۲ آ-۷۳۰

اجاره بخارجیان
زعفرانیه دو اطاق‌خواب سرویس فرنگی، تلفن ، شوفاژ ، کولر ،موکت، کرکره ۴ تا ۸ بعدازظهر ۲۷۷۶۶۳

اجاره‌فوری
از۲الی ۶ اطاقه جهت‌سکونت ومحل کار ۸۲۵۴۱۲ و ۸۳۴۴۳۸
۱-۱۲ آ-۴۵۳

تهیه مسکن موریس
دفتر کار از ۴ تا ۱۶۰ اطاقه جهت شرکتهای خصوصی و هتل، بیمارستان
تجربه فراوان‌ما تضمین کننده منافع شما است
تلفن ۶۲۳۷۴۶ و ۶۲۷۳۹۴- ۶۲۴۷۳۱
۱-۱۲ آ-۷۲۹

۱۰۰۰۰
محل کاروسکونت
از ۴ هزار تومان به بالا در تمام نقاط ایران‌آماده برای اجاره در دست داریم
لطفا به عباس آباد چهار راه فرح جنب باجه تلفن آژانس ۸۵۰ مراجعه فرمائید ۸۴۶۶۲۳ - ۸۵۰۴۴۷
۱-۵ آ-۸۴۳

اکازیون
آپارتمان های اجاره‌ای در شمال شرق تهران به مبالغ ۴۰۰۰ و ۴۵۰۰ و ۵۰۰۰ و ۶۰۰۰ و ۷۰۰۰تومان‌موجوداست که آپارتمان ۷ هزار تومانی آن با حیاط‌بزرك وساختمان‌وسیع‌مستقل میباشد تلفن های ۷۹۵۷۷۱ و۷۹۱۵۵۴

ساختمان اداری خیابان کاخ
دارای ۱۶۸ اطاق ۲ دستگاه آسانسور - فن‌کویل پارکینك بزرك و زیر زمین بمساحت ۷۰۰ متر مربع برای فروش یا اجاره تلفن ۸۵۰۹۱۵ - ۸۵۰۹۵۵

نیاوران یک آپارتمان نو ساز لوکس ۳ اطاق خوابه واطاق مستخدمبرای مدت ۲ یا ۳سال باجاره واگذار میشود طالبین باتلفن ۲۸۴۶۱۳ از ساعت۴ به بعد تماس بگیرند.
۱-۳ آ-۵۱۶

سالن اجاره
۶عددسالن ۱۲×۵۲ متر باآب وبرق در ابهر زنجان برای کارهای کشاورزی، صنعتی، ویاتولیدی اجاره داده میشود. چنانچه پروژه اقتصادی باشد حاضر به شراکت هستیم.تلفن ۶۵۵۵۸۲- ۸ صبح الی ۵ بعد از ظهر

در تهران پارس
خانه‌ای دو طبقه - دارای پنج اطاق خواب - سالن پذیرائی دو هال بزرگ- تلفن- کولر- استخر با فیلتر- مبله ۷۵۰۰ تومان اجاره داده می شود - تلفن ۸۴۶۸۱۲
آ-۶۸۱

محل کار برای اجاره
۴اطاق باکف سنگ مرمردیوار ها و سقف تزئین شده شوفاژ وکولر خیلی لوکس اجاره داده میشود تلفن ۹۲۰۵۲۸از ۴تا۸ بعد ازظهر تماس‌بگیرید.
آ-۸۰۰

خانه‌ای دارای ۳ اتاق باتلفن واقع در سه راه آذری کوی تولید دارو بدانشجویان ویا خارجی تلفن ۹۶۵۴۳۱ بعد از ظهرها از ۴ببعد
آ-۱۴۷۳۵ ۱-۳

بر میرداماد اجاره محل کار
ساختمانی با ۵۰ اطاق پارکینگ وآسانسور سرویس کامل و تلفن یکجا اجاره داده میشود ۶۲۴۷۳۱ و ۶۲۷۳۹۴ و ۶۲۳۷۴۶
۱-۳ آ-۱۰۲۴

دفتر آماده کارشرکتها
با کلیه لوازم و وسایل مدرن به اجاره واگذار می شود . شاهرضا نزدیك چهار راه پهلوی .
تلفن ۶۴۳۷۷۰
آ-۶۴۸

موردنیازاجاره

موردنیاز ویلا و اپارتمان در منطقه سلطنت آباد یا پهلوی ۸۴۹۶۲۵

۵۰۰ دستگاه آپارتمان مبله ، غیر مبله و طبقات همکف با استخر برای تامین مسکن یک شرکت خارجی مورد نیاز است تلفن ۶۸۰۶۰۷
آ-۲۵۶۱۷

ویلا و اپارتمان درشمال شهر برای کارمندان عالیربه شرکت خارجی فوری‌نیازمندیم۲۲۲۶۳۰ و۲۲۷۵۱۱

آپارتمان - ویلا
برای کارکنان شرکت های خارجی
فورا نیازمندیم
۸۴۶۶۲۳ - ۸۵۰۴۴۷ - ۸۴۴۹۶۶
۱-۵ آ-۷۰۰

۱۵۰ آمریکائی
به تعدادی آپارتمان وویلا در شمال شهر مخصوصا اطراف پهلوی‌وجردن‌وداودیه احتیاج فوری دارند
تلفن ۶۳۲۹۹۱
۱-۱۲ آ-۵۱۲

۸۰ آپارتمان
دواطاق خوابه با شوفاژ و کولر و تلفن در شمال شهر برای خانواده های امریکائی‌و آلمانی مورد نیاز است
تلفن ۶۳۲۹۹۱
۱-۴ آ-۵۱۱

نیازویلا
جهت سکونت مدیر عامل یک کمپانی خارجی در تهران در شمال شهر با اجاره ۸ تا ۱۲ هزارتومان‌فوری مورداحتیاج است ۸۵۷۵۸۵
آ-۵۳۷

نیاز خارجیان
سازمان خارجی به چندین دستگاه آپارتمان ، ویلا مبلیا غیر مبله از شاهرضاتاشمیرانات احتیاج دارد تلفن ۸۲۷۹۰۱ و ۸۳۸۱۰۶
۱-۱۲ آ-۶۲۳

کانون اجاره به‌خارجیان
به ویلا همکف آپارتمان جهت سکونت و محل کار در شمیرانات و نقاط مختلفتهران نیاز است تلفن ۸۲۰۵۳۷ و ۸۲۲۴۹۸
آ-۶۶۰ ۱-۱۰

تعدادی ویلا واپارتمان برای خارجیان شرکت احتیاج است تلفن ۲۹۲۹۸۲

اجاره ساختمان
یک موسسه فرهنگی بین‌المللی به یک دستگاه ساختمان‌مناسب در حدود مرکز یا شمال شهر نورا اجاره مینماید. ساختمان باید دارای حدود ۲۵ اطاق‌و وسائل و کولر و تلفن باشد. لطفا با شماره ۶۶۲۲۳۵ تماس بگیرید.
آ-۶۷۱

جهت سکونت روسای چند شرکت خارجی‌به تعدادی ویلاوطبقه‌همکف با استخر برای اجاره فوری‌نیازمندیم۸۴۸۴۲۴ و ۸۵۳۸۵۳

زن وشوهر دانمارکی
نورا نیازمند آپارتمان ۲ تا ۳ اطاقه بااجاره بین ۵ر۲ تا۴ هزار تومان در هر کجای‌شهر میباشند تلفن ۶۴۵۸۸۷
۱-۲ آ-۱۱۰۱

تعداد زیادی ویلا وآپارتمان جهت‌سکونت‌خانواده اروپائی اجاره می شود ۲۲۳۶۷۲ و ۲۲۳۲۵۵
۱-۵ آ-۱۱۵۶

نیازاجاره
۴ دستگاه‌آپارتمان ۱ تا۳ اطاق خوابه در شمال شهر جهت دفترکار و سکونت ایرانی و خارجی با اجاره ۳ تا ۵هزار تومان نیاز است آقای‌سیمون ۸۴۹۴۶۹ و ۸۵۸۰۹۸
آ-۵۲۲

نیازاجاره فوری

نیازمندیهای اطلاعات

برای دادن آگهی تلفنی باشماره‌های ذیل تماس حاصل فرمائید

تلفنهای: ۳۰۳۷۰۲-۳۱۱۲۱۹-۳۱۱۲۲۵-۳۱۱۲۲۴

پول در مقابل مبیع ارزنده نیازمندیم تلفن ۸۳۹۷٤۰

معاملات تلفن

خرید و فروش تلفن ۸۵۳۰۳۱

خرید و فروش تلفن ۸٤٦٥٦٥

فروش تلفن ٦٦٥۷٥۷

خریدار تلفن ٦٦۷۱۷۲

خرید و فروش تلفن ٦٦۲۳٦٦۲

خرید فروش تلفن ۲۲۲۸۸۸

نصب و تعمیر تلفن و دستگاه های داخلی و آیفون و دستگاه صفر بندشهرستان ۹۲۲۹٥۲

تلفن ٦۳ فوراخریداریم تلفن ۳۲۸۳۹۰

قبوض

خریداوراق قرضه‌دولتی و قبوض مرحله سوم و قبوض شهرداری ٦٤٥۹٥۷

استخدام

بیکنفر صندوقدار و فروشنده دوشیزه یابانو ویك حسابداروچرخکار چرم‌دوز نیازمندیم ۸۳۹۱۰٤

استخدام تکنیسین راه سازی برای استان آذربایجان شرقی

مهندسین‌مشاورتعدادی تکنیسین راه سازی جهت کادر نظارت خود در استان آذربایجان شرقی استخدام مینماید.
داوطلبین به آدرس جاده قدیم شمیران روبروی بی‌سیم خیابان امیر ابراهیمی شماره ۳۳ مراجعه نمایند.
۱ـ۲ آـ٦۱۹

عده‌ای کارگرآلومینیوم‌کار و کارگر مبتدی نیازمندیم تلفن۷۸۲۱٤۳

تلفنچی

بیکنفر تلفنچی نیازمندیم تلفنهای ۸٥۱٦۹۰ ۸٥۱٤۱۹ ۸٤۱۹٦۰

بیك نفر راننده دو شخصی با سابقه نیازمندیم تلفن۹٥٤۷٦٦

پزشك متخصص داخلی وگوشکان و گوش وحلق و بینی نیازمندیم تلفن ۳٥۰٥۰۰

۳ نفر دوزنده سری نیاز فوری میباشد لطفا با خانم راد تلفن ٦٥٥۸۲٤ بعد ازظهر ها تماس گرفته شود.

استخدام

راننده

بیکنفر راننده بااتومبیل یا بدون اتومبیل با گواهینامه بطور تمام وقت با حقوق مکفی نیازمندیم ـ شاهرضا پیچ شمیران‌شماره ٤۲۰ بازرگانی نوتاش

استخدام بازاریاب

شرکت سیانابرای‌کادر فروش خود به‌چند نفر بازار یاب با تجربه در سطح عالی با مزایای جالب توجه استخدام‌می نماید.
جاده قدیم شمیران ـ بالاتر از تخت‌طاووس‌ـ کوچه سعدی ـ پلاك۱۰

تایپیست لاتین‌و فارسی و امور سکرتری تمام‌ـ وقت استخدام می‌شود تلفن ٦٥٤٦٥۹ و ٦٥۳۳٦٦

فقط ۱۸ نفر

پس ازیکدوره کوتاه‌اموزش رادیو تلویزیون ـنقشه‌کشیـ فارسی و لاتین مجانا برای کار برق فشار قوی وماشین نویسی معرفی میشوند تلفن ٦٤۹٤۹٤
آـ۸۲٥

شرکت
ایران پرلین
بهمکاری دعوت مینماید:
۱ـ برقکار وارد به ماشین‌های جوشکاری جهت شهرستان۱ نفر
۲ـ کارگر بالارو جوشکار جهت شهرستان ۱۰ نفر
۳ـ راننده ۲ شخصی باسابقه کار ۳ نفر
از ٥ تا۹ شب تلفن ۷۸۳٦۷۱ تماس حاصل نمائید.
۱ـ۳ آـ۷۱٦

بیکنفر بانو یا دوشیزه ۱۸ تا ۳۰ ساله برای فروشندگی نیازمندیم تحصیلات حداقل سیکل تلفن ۸۳۱٤۷۳

سکرتر

سکرتری خوش بیان برای جوابگوئی تلفن و اموردفتری فولتایم نیازمندیبلوار الیزابت خیابان هما نبش خیابان سیزدهم آموزشگاه نور جهان
۱ـ۲ آـ۷۰٥

حسابدار

یکنفر حسابدار آشنا به امور مالی و صنعتی که تسلط کامل به زبان انگلیسی داشته باشد جهتکار در یک کارخانه تولیدی بین‌المللی در اهواز مورد نیاز است. واجدین شرایط لطفا با تلفن ۳۱۲۹۲ دراهواز تماس حاصل نمایند.
آـ۷٤٥

دبیر مجرب

فیزیك شیمی زبان و ریاضی با سابقه‌تدریس استخدام می‌شود ۸۳۳۳۱۹

شرکت تجارتی

به دوشیزه تلفنچی که بماشین نویسی فارسی تسلط کامل داشته‌باشد جهت کار تمام وقت احتیاج دارد با تلفن‌های ۳۹۳٦۹۸ و۳۹۱۲۹۸ تماس حاصل نمایند.

آگهی استخدام

مهندس و تکنیسین
شرکت شهر صنعتی رشت

برای اداره و سرپرستی‌کارگاه شهرسازی و جاده سازی‌خود در رشت احتیاج به یک نفر مهندس ساختمان با سابقه ویا یکنفر تکنیسین ورزیده داشته وباحقوق مکفی استخدام می نماید.
داوطلبین به دفتر مرکزی‌شرکت واقع در خیابان حافظ خیابان رودسر شرقی شماره ۱۱ طبقه چهارم تلفن ۸۹٤۰۰۷ مراجعه ویا به دفتر رشت واقع در خیابان پهلوی بن بست فائق تلفن۲۰٥۰۳ مراجعه فرمائید
آـ٥۰٦

استخدام‌رسپشن

تعدادی رسپشن مورد نیاز است تلفن ۷٥۹۹۷۳ فتاح هدایتنیا
۱ـ۳ آـ٥۲۰

به یکنفر سکرتر تمام وقت و نیم وقت در دندانپزشکی مورد نیاز است.
آدرس انتهای جردن خیابان جردن‌ـ خیابان مریم پلاك۳۰ تلفن ۲ـ۲٦٥٤۸۱
آـ۱۱۲٦

بتعدادی کارگر نظافتچی تمام وقت نیازمندیم تلفن ۸۲۰٦٥٤

بیکنفر برقکار جهت‌کار در یك سازمان تولیدی نیازمندیم‌تلفن ۷۸۲۹۰۸ و۷۸۱۸٤۰

شرکت پارت سنسی
بیك راننده پایه ۲ شخصی با حداقل سه سال سابقه کارنیازمند است به تلفن های ـ ۷۳۹۱۸۳ و۷۳۰٥۸۹ تماس حاصل نمائید.

یکنفر آشپز مرد و یك کمك‌آشپز جهت کار در اصفهان مورد نیاز است.
تلفن ۸۹۹۳٦٥

دوشیزه یابانوی‌سکرتر که‌بامور تلفن هم‌آشنائی داشته باشد با حقوق مکفی نیازمندیم . از ساعت ٥ تا ۸بعدازظهر به چهار راه فرح شماره ۱۳۲ مراجعه شود .

بچند نفر سرویسکار آبگرمکن ، بخاری ـ نیازمندیم تلفن٥۹۳۲٦٥

استخدام مستخدم

به یکنفر مستخدم‌جهت موسسه‌ای که وارد به امور آبدارخانه باشدبا حقوق مکفی نیازمندیم.
٦ـ۳٦۰٤٥٤

چندنفردوشیزه یا بانوفروشنده مورد نیاز است عصرهاساعت ٤تا ۷ با تلفن ٦٤٥۳۸۰تماس حاصل نمائید
آـ٥۳۳

بتعدادی کارگر دوشیزه یا بانو و مرد نیازمندیم تلفن ۷٦۳۱٥۲

کارخانه آرد سازی شیراز استخدام می نماید
۱ـ کارگر فنی آهنگر
۲ـ کارگر جوشکار
۳ـ راننده و انتشورلت
تلفن ٥۹۱٦۷٦
آـ٥۰۷

استخدام

شرکت سهامی ایرانی تولید اتومبیل

سایپا

افراد مشروحه زیر را جهت پروژه‌رنوباحقوق و مزایای مکفی استخدام‌مینماید

۱ـ دیپلمه رشته فلز کاری یا میکانیك‌باسابقه کار
۲ـ میکانیك ماشین آلات صنعتی
۳ـ کارمند ارشد کارگزینی وارد به‌کلیه امور کارگری
٤ـ کارگر آهنگر
٥ـ کارگر نجار
٦ـ کارگر لوله‌کش
۷ـ کارگر بنا
۸ـ کارگر شیشه‌بر
۹ـ برقکار اتومبیل
۱۰ـ صافکار
۱۱ـ پیستوله‌کار
۱۲ـ چرخکار
۱۳ـ نگهبان
۱٤ـ شبگرد
۱٥ـ کارگر ساده

شرایط‌استخدام

دارا بودن برگ خاتمه خدمت یا معافیت دائم تحصیلات برای‌کارگران حداقل‌خواندن ونوشتن واجدین شرایطمیتوانند همه‌روزه‌ازساعت۷صبح الی ۱٥ به کارگزینی کارخانه سیتروئن واقع در جاده مخصوص کرج کیلو متر ۲۲ مراجعه نمایند .

استخدام‌مهندس

شرکت ساختمانی به یکنفر مهندس آرشیتکت برای نظارت چند ساختمان در تهران‌بطور فول‌تایم مورد نیازاست تلفن ۸٥٥۹٥۸ و ۸٤۱۷٦۸

بچند نفر کارگر جوشکار نیازمندیم تلفن ۷۹۱٦۸۷
۱ـ۳ آـ۱۱٦٥

کارمند بازنشسته دارای گواهینامه رانندگی بسیار فعال برای کار تمام وقت و نیمه وقت در هر نقطه آماده کار میباشد ٥ـ۹۷۰۸۱٤ آقای انور
آـ۱۰۱٥۷

راننده باداشتن ماشین صبحها برای بردن مسافری از خیابان آیزنهاور الی دو راهی مهر آباد لازم تلفن ۹٥۱۹۳۰
آـ٥٤۳

یکنفر حسابدار نیازمندیم تلفن ٥٤۹۷۷۱ و ٥٤۹٦۱۹
آـ٥۲٤

به چند نفر راننده با گواهی پایه دو شخصی نیازمندیم . خیابان حافظ جنب بانک کار ساختمان ت.ث.ث طبقه ششم شرکت تیپاکس
آـ٥۱٥

بیک نفر زن و مرد سرایدار برای تمام وقت نیازمندیم تلفن ۲ـ۸۹۷۷٥۱
۱ـ۲ آـ۲٦٤٥۷

راننده پایه یك

شرکت سیویل بچند نفر راننده پایه یک نیازمند است آدرس کریمخان زند شماره ۱۳ تلفن ۷ الی۸۲۳۹٦٦
۱ـ۲ آـ٥٥٥

ماشین نویس

دوشیزه یابانو مسلط به تایپ فارسی مورد نیاز است تلفن ۸۹٦۱۲۹
۱ـ۳ آـ٦٦۳

راننده پایه ۲ استخدام میشود

سن‌بین ۳٥ الی ٤٥، متقاضیان میتوانند بخیابان سپهبد زاهدی ساختمان ۱۰۲ طبقه پنجم مراجعه فرمایند.
آـ۲۷۷۷۷

شریک

بنگاه معاملات ملکی در حال‌کار ودر موقعیت مالی بیک شریک فعال نیازمند است . تلفن ۸۳۰۷۹۲
۱ـ۲ آـ۱۰۳٥

جویای کار

مهندس آرشیتکت‌با چهار سال سابقه کار آماده هر نوع پیشنهاد کارازه‌ر۱ بعد ازظهر بیمدتلفن ۹۲٤۰۸۷ و ۲۳۱۰۱٥
۱ـ۲ آـ۱۱۰۸

آموزشگاهها

دیپلم در رشته‌تلویزیون یك‌ساله تمام وقت دوساله نیمه وقت
British Television Training Centre
23 Grosvenor Strete, London, W.I. England
Tel: 629-5069.

تدریس خصوصی

معلمین مدارس راهنمائی و دبیرستانهاوهنرستانهای تهران آماده تدریس کلیه دروس ، راهنمائی ، نظری، دبیرستان ، هنرستان در منزل شما
۹۷٦٥٥٤

انگلیسی بانوار ۳۰٥۲۰۰
آـ۷٤۳

تدریس راهنمائی ۷٦٤٤۸۳

تدریس خصوصی در ناحیه شمیرانات توسط دانشجوی پلی تکنیك ۲۸۰۲۲۸

مکالمه انگلیسی در کوتاهترین مدت
٦٥٥۷۰٥

انگلیسی
فرانسه کنتراتی
تلفن ٦٥۲٤٥۷

انگلیسی توسط استاد امریکائی
ساعتی **۲٥** تومان
تلفن ۸٥۰۱۱۱
۸٥۸۱۱۱

تدریس زبان برای
کودکان
توسط مدرسین ایرانی و خارجی تلفن ۸۳۳۳۱۹

انگلیسی کودکان
با روش مخصوص
تلفن ۹۷۱۸۷٦

تدریس خصوصی ریاضیات راهنمائی ، اول نظری، علوم تجربی و ششم طبیعی توسط دانشجوی علوم کامپیوتر ۸٥۸۳٥۷
۱ـ۲ آـ۲۷٦۳۰

راهنمائی نظری توسط گروه دبیران ۸۳۳۳۱۹

فقط در ۱۷روزانگلیسی یاد بگیرید
۹۷۱۸۷٦

تدریس فرانسه توسط تحصیل کرده فرانسه تلفن ٦۳۳۳۹٤
آـ۱۰۲٦

ریاضیات راهنمائی ودبیرستان دانشجویان‌دوره دیده‌پلی‌تکنیک ۹۷۱٦۱۳
۱ـ٤ آـ۱۰۲۷

کلیه دروس بخصوص ششم توسط دانشجویان دانشکده فنی ۹٦۷۲۳٤
۱ـ۲ آـ٦۹٤

مکالمه انگلیسی
۳۰ ساعته ۸٤۳٥٤۸

تدریس خصوصی‌توسط دانشجویان آریامهر تلفن ۷٦۳۹٦٦

تدریس خصوصی ریاضیات پذیرفته می شود . تلفن ۷٦۳۷٦۳با آقای‌جلال دهاقین‌ساعت ۳ تا۸ بعداز ظهر تماس بگیرید .

کلیه‌دروس توسط دانشجویان آریامهر تلفن ۹٦۸۲٤٦
آـ٥۱۰

نظری **ریاضیات** راهنمائی ٦٦۰۷۷۹

مجرب ترین دبیران دبیرستانهای تهران آماده تدریس کلیه دروس پنجم و ششم دبیرستان و دوره نظری وراهنمائی در منزل شما
۸٥۰۱۱۱ و ۸٥۸۱۱۱

حتی اگر
انگلیسی نمیدانید
۱۰۰ ساعته تضمین میکنیم
درحد مکالمه روزمره (خواندن، نوشتن، گرامر و مکالمه) بیاموزید
تلفن ۹۷٦٥٥٤

تدریس‌خصوصی
ریاضیات فیزیك شیمی زبان برای شاگردان البرز خوارزمی شهریار هدف‌وگروههای‌فرهنگی مشابه تلفن ۸۳۳۳۱۹

ریاضیات انگلیسی تضمینی ۳٦۳۰٥۳

انگلیسی وفرانسه
کنتراتی ۸۳۳۳۱۹

گمشده

کیف قهوه‌ای رنگ محتوی۱۰ برگ چکهای‌شماره ٥۳۱۸۹۷ ـ ٥۳۱۸۹۸ ـ ٥۳۱۸۹۹ ـ ۷٤۹٤۸۱ ـ ۷٤۹۹۸٦ ـ ۷٥۱۳۱٦ ـ ۷٤۹۹۸۷ ـ ۷٥۱۳۱٥ ـ ۷٥۱۳۱۷ ـ ۷٥۱۳۱۸ بعهده بانک ایران و ژاپن شعبه ٤۰ متری نواب و بحوانکرد آقای راستکو ضمنا ۲ برگ سفته مرجوع شده از بانک بعهده آقایان شاه‌محمدی وشیخ رضائی و سایر اوراق در حوالی میدان شوش گم شده‌ازاعبر ساقط ازجویندگان خواهشمندیبه تلفن ٥۳۹٦٤٥ـ ۳٥٤۳۰۰ اطلاع داده‌و مژدگانی دریافت دارند .
آـ٥۳۷

دسته چک جاری ٤٥۲۸٦بنام سکینه متین‌فر از شماره ۳۱۸٤٦۷ تا ۳۱۸٤۷٥ بانک ملی ایرانشهر بسرقت رفته از درجه اعتبار ساقط است.
آـ۱٤۸٦۹

آگهی فقدان پروانه مالکیت‌خودرو

آقای پرویز احمدی برچلوئی کارت مالکیت موتورسیکلت شماره ۳۲۱۳ تهران ـ ۱٫٤۳ مفقود و تقاضای صدور مجدد آنرادارد مراتب در سه نوبت هر ده روز یک بار آگهی می گردد در صورت عدم اعتراض ده روز پس از نشر این آگهی المثنی مربوطه تنظیم و تسلیم نامبرده خواهد شد.
اداره راهنمائی ورانندگی
آـ٥۲۱

پیدا شده

کیف زنانه و کارت شناسائی ومقداری پول پیداشده که با نشان دادن مشخصات به نشانی‌خیابان سلطنت آبادمیدان اختیاریه ـ اول داور آهن فروشی شیخی مراجعه نمایند.
آـ۱٤۸۲۹

آگهی استخدام

شرکت مشاورین مدیریت و کامپیوتر

برای تکمیل کادر پروژه های‌خود افراد زیر را استخدام مینماید .

۱ـ ۲ نفر مترجم‌فنی‌مرد(انگلیسی ـ فارسی) لیسانس باتجربه کاری در ترجمه نامه های فنی
۲ـ یکنفرلیسانس‌متخصص‌آموزش (مربی‌فنی) مسلط بزبان‌انگلیسی باسابقه آموزش
۳ـ تعدادی دیپلمه مرد (طبیعی‌ـ ریاضی ـفنی) .

شرایط‌استخدام

۱ـ تابعیت ایران
۲ـ نداشتن تعهد تحصیلی
۳ـ برك معافیت نظام یابرك خاتمه خدمت
٤ـ امکان انجام ماموریت درخارج ازتهران

از واجدین شرایط‌تقاضامیگرددبرای مصاحبه روز های شنبه تا چهارشنبه بجز روز های تعطیل از ساعت ۸الی ۱۲ واز۱ الی٤بعدازظهر به دفتر مرکزی‌شرکت خیابان امیرآباد شمالی روبروی پارك فرح خیابان نوذری شماره ۲۰ مراجعه نمایند .
۱ـ۲

شرکت‌سهامی‌الکتریک استورج‌باطری‌ایران استخدام‌میکند

۲۰ نفر کارگر ساده زن باحقوق ومزایای مکفی

از متقاضیان تقاضا میشودهمه‌روزه ازساعت ۱۷الی ۳ بعدازظهر به‌کارگزینی شرکت واقع‌در کیلومتر ۱٤ جاده مخصوص کرج کارخانه ری.او.واك مراجعه نمایند .
۱ـ۳

آگهی استخدام مهندس برق

شرکت سهامی کیوان یکنفر مهندس برق را با شرایط زیر جهت کار درهمدان به همکاری دعوت مینماید
۱ـ پنج‌سال سابقه‌کار مفیددر کارخانجات‌صنعتی
۲ـ تسلط کامل به زبان انگلیسی
۳ـ حداکثر سن ۳٥ سال
داوطلبان میتوانند همه‌روزه از ساعت ۱۲الی ۱٦ به شرکت سهامی کیوان خیابان حافظ‌بالاتراز چهارراه یوسف‌آباد پلاك ٤٤۷ طبقه سوم مراجعه فرمایند .

نماینده فروش برای‌استان‌ساحلی

شرکت تولیدی مواد غذائی علاقه‌مند است فروش محصولات خود را به شخص یا شرکت معتبری در بندرعباس نمایندگی فروش بدهد اشخاص یا شرکتهای مقیم که قادر به گرفتن نمایندگی و فروش محصولات غذائی در آنجا میباشند لازم است در عرض یك هفته به آدرس تهران خیابان بزرگمهر شماره۱٤طبقه اول ـ مراجعه نمایند .

Bayer Iran

شرکت بایرفارما ایران برای معرفی داروهای خود در تهران احتیاج به‌چندنفر ویزیتورنمام‌وقت دارد .
داوطلبان‌بایدحائزشرایطزیرباشند :
۱ـ حداقل داشتن دیپلم طبیعی یا ریاضی
۲ـ سن کمتر از ۳۰ سال
۳ـ انجام خدمت نظام‌وظیفه یا معافیت
٤ـ داشتن گواهینامه رانندگی اتومبیل شخصی
٥ـ کسانیکه سابقه ویزیت دارو داشته‌باشند حق‌تقدم خواهند داشت .
داوطلبان حائز شرایط با تلفن ۸ـ۷۸۳۳٦٦ (داخلی ۲٥۳) برای مصاحبه‌تماس حاصل‌نمایند.

بسته بند

خانمها و آقایانیکه مایلند در شهر با هفته‌ای‌دو روز تعطیل‌ومزایای قانونی کار، بکار بسته‌بندی لوازم‌آرایشی وبهداشتی بپردازند . میتوانندبه نشانی خیابان پهلوی روبروی فروشگاه‌کوروش اول زرتشت‌پلاك۸شرکت تریتون مراجعه‌فرمایند

استخدام مشاغل مشروحه زیر مورد احتیاج است :

۱ـ قالبساز
۲ـ فرزکار
۳ـ سوراخکار و قلاویزکار
٤ـ جوشکار برق
٥ـ پرس‌کار
٦ـ در و پنجره ساز
۷ـ کمك‌انباردار باضامن معتبر
۸ـ مسئول خرید با ضامن معتبر
۹ـ نگهبان با ضامن معتبر
۱۰ـ کارگر ساده

خواهشمند است با در دست داشتن شناسنامه و برگ پایان خدمت یا معافیت دائم بخیابان ویلا ـ خیابان دامغان ـ شماره ٦ـ دفتر کارخانه ساراول از ساعت ۸ تا۱۰ صبح مراجعه فرمائید .

آگهی استخدام مدیر حسابدار برای همدان

شرکت سهامی کیوان‌یکنفر لیسانسیه‌حسابداری را با شرایط زیرجهت کار در همدان به همکاری دعوت مینماید :
۱ـ حداقل سه‌سال سابقه کار حسابداری با تضمین کافی
۲ـ حداکثر سن ۳۰ سال
داوطلبین میتوانند همه‌روزه از ساعت ۱۲ الی ۱٦ به‌شرکت سهامی کیوان‌خیابان حافظ‌بالاتراز چهارراه یوسف‌آباد پلاك ٤٤۷ طبقه سوم مراجعه فرمایند .

آگهی استخدام مهندس مکانیک

شرکت سهامی کیوان یکنفر مهندس مکانیك را باشرایط زیر به همکاری دعوت می‌نماید .
۱ـ پنج‌سال سابقه‌کار مفیددر کارخانجات‌صنعتی
۲ـ تسلط کامل به زبان انگلیسی
۳ـ حداکثر سن ۳٥ سال
داوطلبان استخدام همه‌روزه از ساعت ۱۲ الی ۱٦ به شرکت سهامی کیوان خیابان‌حافظ‌بالاتراز چهارراه یوسف‌آباد پلاك ٤٤۷ طبقه سوم مراجعه فرمایند

آگهی استخدام

انجمن توانبخشی به منظور تکمیل کادر موردنیاز خود در مرکز روانی بوعلی همدان به تخصص های زیر نیازمند است از واجدین شرایط دعوت‌بعمل‌میایدهمه‌روزه باستثنای روز های تعطیل‌از تاریخ۱ر۹ر۲٥۳٥ لغایت ۹ر۹ر۲٥۳٥ به همدان خیابان زاندارمری مراجعه نمایند .

عنوان شغل	مدرك مورد نیاز	سرایط و سابقه کار
۱ـ روانپزشك	دکترای روانپزشکی	ـ
۲ـ پزشك عمومی	دکترای پزشکی	پایان خدمت
۳ـ پزشك داروسازی	دکترای داروسازی	پایان خدمت
٤ـ سرپرستار	لیسانسیه پرستاری	٥ سال سابقه کار در رشته مربوطه
٥ـ پرستار	لیسانس پرستاری	ـ
٦ـ بهیار	دیپلم بهیاری	ـ
۷ـ منشی	دیپلم متوسطه (ریاضی ، طبیعی، ادبی ،بازرگانی) منشیگری	سابقه کاردر منشیگری وپایان‌خدمت
۸ـ کارمند پذیرش	دیپلم متوسطه (ریاضی ، طبیعی ، ادبی)	سابقه کار موثر در امور بیمارستانی پایان خدمت
۹ـ کمك‌تکنیسین آزمایشگاه	دیپلم در رشته مربوطه	پایان خدمت ، سابقه کار موثر
۱۰ـ کمك داروساز	دیپلم در رشته مربوطه	پایان خدمت ، سابقه کار موثر
۱۱ـ تلفنچی	سوم متوسطه یا ششم ابتدائی	پایان خدمت
۱۲ـ راننده	ششم ابتدائی	گواهی‌نامه پایه‌یکم رانندگی و پایان خدمت
۱۳ـ خدمتگزار	ششم ابتدائی	پایان خدمت
۱٤ـ نظافتچی	ششم ابتدائی	پایان خدمت

م الف ۲۰۹۳۰

خانه‌شمارا بخارجیان اجاره‌میدهیم

مؤسسه امیر ۲۲۷٥۰۰ خانه بخارجیان اجاره میدهد ۲۳۸۹٥٥-۲۳۲۲۲۲

مؤسسه امور بخارجیان مرکز اجاره تخت جمشید ۷٥۱۷۸۲-۷٥۷۳٥۸

وزیری ۸۳۳۹۱۲ ٦٥٦۹٥۷

۸۲٤۹٥۳ سازمان نیازمندیهای خارجیان خانه‌شمارا بخارجیان اجاره میدهد ۸۲۷۹۰۱-۸۳۸۱۰٦

ZAFAR مؤسسه ظفر خانه بخارجیان اجاره میدهد ۲۲٥٥۰٤ ۲۲۷۷٤٦-۲۲۸٥۸۹

سازمان مسکن پارس مرکز ۸٥۳۸٥۳ ۸٤۸٤۲٤ اجاره ۸٥۷٥۸٥ بخارجیان

ایران مسکن با اولین تلفن و تلگرام آپارتمان و فروشگاه مبله و غیرمبله شما را بخارجیان اجاره داده است ۲۳۰۸٤٤-۲۳۰۲۷۳

۲٤ ساعته سازمان نیازمندیهای خرج بالاستاد رستمی اجاره بخارجیان با ده سال تجربه مرکز خرید و فروش ۲۲۳٦۷۲-۲۲۳۲٥٥

آژانس بین‌الملل
اجاره هر نوع مستغلات بخارجیان مبله و غیر مبله در شهر و شمیرانات ۸۴۰۸٤۱ ـ ۸۳۰۸٤۲

تهیه مسکن برج
ویلا آپارتمان شما را در اسرع وقت به خارجیان اجاره میدهد ٦۲٦۷۱۰و ٦۲۳۳۷۷

تهیه مسکن کندو
سریع ویلا وآپارتمان‌به خارجیان اجاره میدهد ـ ۲۲۷٦۳۸ ـ۲۲۷٦۳۹

خدمات بین‌المللی
مرکز اجاره بخارجی و ایرانی ٦۸۱۱۳۱ و ٦۸۰۳۰۳ و ۸٥۰۸۳٤

۸۲٥۱۲۰- ۸۲۹۷٦٦ سازمان کورش اجاره منازل بخارجیان

شرکت‌هماهنگی خدمات
شخصایا توسط آژانس مورد نظر مشخصات، دفاتر کار و محل های مسکونی رامنحصرا برای اجاره بخارجیان بدایره منازل این شرکت اعلام‌فرمائید ٦۲۲٤۷۰ و ٦۲۲٤۳۰

نیازمندیهای اطلاعات

برای دادن آگهی تلفنی باشماره‌های ذیل تماس حاصل فرمائید

تلفنهای: ۳۰۳۷۰۲-۳۱۱۲۱۹-۳۱۱۲۲۵-۳۱۱۲۲۴

استخدام

نماینده علمی کارمند دیپلمه

اشخاص واجد شرایط زیر با حقوق و مزایای شایسته استخدام میشوند .

۱ـ یك نفرنماینده علمی باداشتن تحصیلات دیپلم متوسطه با سابقه جهت استان گیلان(آشنائی واقامت در محل ضروری است)

۲ـ کارمند دیپلمه

داشتن برك انجام خدمت نظام وظیفه یا معافی ضروری است .

لطفا از ساعت ۸ صبح الی ۱ و ٤تا ۷ بعداز ظهر به آدرس خیابان‌عباس آباد،جنب‌وزارت‌اطلاعات‌وجهانگردی ساختمان شماره ۱۹۹ طبقه اول مراجعه نمایند .

TRANSLATOR AND SECRETARIES WANTED

1. Qualified English-to-Persian translator required immediately. Must be able to work under deadline pressure and translate a wide spectrum of subject matter from original English articles. Resulting articles are published in a widely circulated and highly respected Persian-language magazine. Salary commensurate with education and experience. Please call or write for appointment.

2. Secretaries: Candidates must be bi-lingual English/Farsi, experienced, fast, accurate typists with either shorthand or tape-transcription ability; prepared for demanding but interesting job. Salary approximately Rls. 60,000 per month.

Write to P.O. Box 50, Tehran, or telephone 820091, Extension 2362.

شرکت خدمات پارس (سهامی خاص) بمنظور تکمیل کادر فنی رادیو وتلویزیون خود تعدادی هنرجو بامشخصات ذیل انتخاب‌که پس از یکدوره آموزشی ٦ ماهه تئوری وعملی باحقوق ومزایای مکفی برای کار در تهران و شهرستانها مشغول بکارمیشوند

۱ـ حداقل داشتن مدرك سیکل اول‌متوسطه

۲ـ داشتن معافیت دائم نظام‌وظیفه و یا برك پایان خدمت .

۳ـ داشتن ضامن معتبر و سپردن‌تعهدخدمت بمدت ۲ سال پس‌از پایان دوره آموزشی .

٤ـ سپردن تعهدخدمت در شهرستان.

متقاضیان تهران و شهرستانها میتوانند همه روزه از ساعت ۸ صبح تا ۱۲ ظهر بادر دست داشتن مدارک لازم استخدامی بکارگزینی شرکت واقع در خیابان آیزنهاور ایستگاه شاوبلورنس شماره ٥٦۳ مراجعه و یا مشخصات خودرا توسط صندوق پستی شماره ۱۷۰۲ر۱٤ همراه با یک قطعه عکس ارسال نمایند.

آگهی استخدام سکرتر وماشین نویس لاتین

نیروی هوائی شاهنشاهی‌تعدادی سکرتر که بزبان انگلیسی و تایپ لاتین آشنائی کامل داشته باشندبا حقوق مکفی استخدام می‌نماید .

داوطلبان واجد شرایط میتوانند از تاریخ ۲۹ر۸ر۲۵۳۵ ازساعت ۸ الی ۱۱ با در دست داشتن مدارك تحصیلی ، عین شناسنامه وکارت پایان خدمتی یابرك معافیت دائم‌به ستاد فرماندهی نیروی هوائی شاهنشاهی (مدیریت کارگزینی غیر نظامیان) واقع در خیابان فرح‌آباد ژاله مراجعه نماید .

سفارت مجارستان استخدام میکند

۱ـ یکنفرراننده‌که بزبان‌انگلیسی آشنائی داشته باشد .

۲ـ کارگر نظافت چی

۳ـ منشی که بزبانهای‌انگلیسی وفارسی‌صحبت کند وتایپ فارسی‌ولاتین‌را بدانند

متقاضیان همه‌روزه بتلفن‌های ٦۲٦۸۹۹و٦۲۲۸۰۰ تماس بگیرند .

استخدام ماشین نویس

دوشیزه یابانوی تایپیست فارسی و لاتین با دوسال سابقه کارباحقوق مکفی استخدام میشود لطفا با تلفن ٥ تا۸۳۵۰٤۱ داخلی ٤۱ تماس بگیرید.

استخدام

بخانمی جهت تایپ فارسی تمام وقت نیازمندیم تلفن٦٦۹۲۹۳

شرکت لرد الکترونیك افراد واجد شرایط زیر را با حقوق و مزایای مکفی به همکاری دعوت مینماید :

آبکار ـ تراشکار ـ جوشکار ـ تکنیسین‌تاسیسات ساختمانی ـ تکنیسین درجه یك تلویزیون ـ تعمیرکار لباسشوئی ـ یخچال ـ کنترورل ـ سرویس کار تلویزیون(کرمان‌ـ شیراز) تلفنچی ـ (بروجرد ـ رشت)

آدرس : کیلومتر۹جاده مخصوص کرج‌شرکت لردالکترونیك ۱ـ٦

استخدام

شرکت پارس‌پك برای تکمیل کادر اداری و تولیدی خود در تهران و شهر صنعتی البرز (قزوین) افراد مشروحه ذیل را با حقوق مکفی و شرایط مناسب ٥ روزکار در هفته دعوت به همکاری مینماید

۱ـ دیپلم ریاضی (تهران)

۲ـ راننده پایه ۲ (تهران)

۳ـ کارگر چسب (قزوین)

٤ـ کارگرماشین رولند (قزوین)

٥ـ کارگرساده ۳۰ نفر (قزوین)

برای تمام ردیف‌های فوق داشتن برك معافی یا خاتمه خدمت ضروریست . از واجدین شرایط خواهشمند است همه‌روزه از ساعت ۸ الی ٥ بعدازظهر به آدرس :

خیابان آیزنهاور ـ نبش شادمهر ـ شماره ٥۳٥

طبقه دوم کارگزینی شرکت‌پارس پك مراجعه فرمایند .

علاءالدین‌ایران‌افراد مشروحه زیر را بهمکاری دعوت مینماید :

۱ـ حسابدار ، لیسانس با سابقه کار .

۲ـ فوق‌دیپلم و دیپلم مکانیك‌دارای سابقه‌کار.

۳ـ خانم تایپیست، آشنا به‌تایپ فارسی ولاتین.

٤ـ کارمند دفترانبار ـ دیپلم با یکسال‌سابقه‌کار.

٥ـ کارمندکاردکس انبار، در حدوددیپلم‌با یکسال سابقه کار .

٦ـ دیپلمه فنی (خانم) .

۷ـ دیپلم (مرد) .

۸ـ قالب‌ساز درجه یك .

۹ـ تراشکار درجه یك .

۱۰ـ راننده پایه دو شخصی

۱۱ـ کارگر سنك‌زنی قطعات قالب

از متقاضیان واجد شرایط تقاضا میشود در ساعات اداری به کارگزینی علاءالدین ایران واقع در کیلومتر۱٤ جاده‌مخصوص‌کرج مراجعه‌نمایند.

"LABORATORY SUPERVISOR"

An International Company has a vacancy for a well qualified Laboratory Supervisor with the following qualification:

1) Bsc. in Chemistry
2) 2-4 years of experience in a petroleum oil or similar laboratories.
3) Good knowledge of English
4) High supervision capability.

Applicants are requested to contact Tel. 592041-4 (Mr. Mozaffari-Nejad) 9 - 11 morning for interview appointments.

آگهی استخدام

دانشکده منابع طبیعی دانشگاه تهران برای تکمیل اعضاء علمی خود به افراد متخصص در رشته‌های زیر :

لیمنولوژی ـ ماهی‌شناسی ـ کشت‌و پرورش ماهی ـ اداره‌حیات‌وحش ـ مسائل‌آلودگی‌محیط ـ مرتعداری ـ کشت نباتات علوفه‌ای ـ اصلاح مراتع ـ اقتصاد احتیاج دارد .

داوطلبین با در دست داشتن مدارك لازم (فوق‌لیسانس یا دکترا در رشته مربوطه) به دانشکده منابع طبیعی مراجعه نمایند .

دانشکده منابع طبیعی

Sinopharm داروگر

آگهی استخدام شرکت سهامی کف (داروگر)

برای تامین کادر فروش خود دراستان مرکزی. واستان اصفهان به تعدادی تحصیلدار باشرایط زیر نیازمند است .

۱ـ دارا بودن گواهینامه رانندگی ۲شخصی

۲ـ دارا بودن گواهی عدم سوءپیشینه

۳ـ دارا بودن ورقه خاتمه سربازی یا معافی دائم

٤ـ دارا بودن مدرك تحصیلی سیکل اول متوسطه یا حدود آن.

٥ـ برخورداری از سلامت کامل

از داوطلبان واجد شرایط دعوت میشود که همه روزه باستثنای‌روز های تعطیل بین ساعت ۹ صبح تا۲بعدازظهر بامور اداری شرکت‌سهامی کف‌واقع در خیابان وزراء کوی‌نهم پلاك ۱۳ مراجعه فرمائید. ۱ـ۲

U.S. Company requires part-time Animal Scientist

Position Requirements:

- Iranian National
- Fluent in English
- Degree in Veterinary Medicine

Salary is commensurate with experience. For interview please contact Dr. Vorachek Saturday through Wednesday between 9-12 a.m. at 835918 or 823918.

شرکت‌سهامی الکتریک استورج باطری‌ایران استخدام‌میکند

۱۰ نفر اپراتور ماشین آلات صنعتی باحقوق ومزایای مکفی

واجدین شرایط همه روزه بجز پنجشنبه‌ها از ساعت ۷ الی ۳بعدازظهر به کارگزینی شرکت واقع در کیلومتر ۱٤ جاده مخصوص کرج کارخانه ری. او. واك مراجعه نمایند .

مهندس راه‌وساختمان

با تجربه کافی دراجرای کارهای ساختمانی

نقشه بردار باتجربه کافی

برای‌کار در سنندج استخدام میشوند . در ساعات اداری با تلفن های ٦۲۱۱۲۱ و ٦۲۱۰۲۸ تماس بگیرند

آگهی استخدام

شرکت داروئی ایران اورگانون

شما رابه همکاری بطور تمام وقت بعنوان نماینده علمی داروئی درتهران‌ومقیم شهرستانها دعوت مینماید .

مشخصات:

۱ـ دیپلم طبیعی

۲ـ معافی نظام وظیفه

۳ـ سن پائین‌تر از ۳۰ سال

٤ـ داشتن گواهینامه رانندگی و اتومبیل مزیت محسوب میشود

متقاضیان میتوانند روز یکشنبه از ساعت۹ صبح الی ٤بعدازظهر مراجعه نمایند:عباس‌آباد ـ خیابان مهرشاه ـ خیابان نیلوفر ـ کوچه‌چهارم ـ شماره ٤ـ شرکت ایران اورگانون .

آگهی استخدام

سازمان نوسازی‌وتوسعه و تجهیز مدارس کشور دو نفر مهندس تاسیسات مکانیکی برای خدمت در تهران و تعدادی مهندس معمار و راه‌و ساختمان رابرای شهرستانهای ،رضائیه ـ یزد ـ کرمانشاه ـ خرم‌آباد ـ سنندج ـ بندرعباس ـ بوشهربا دستمزد مکفی بکار میگمارد .داوطلبان میتوانند همه روزه باین سازمان واقع‌درخیابان کورش کبیر ـ خیابان قیطریه ـ کوچه نجم و در شهرستانهای فوق‌به‌گروههای نوسازی مدارس مراجعه نمایند . م‌الف ۲۱۱۱٦ ۱ـ۲

رئیس سازمان ـ حسینی

گروه صنعتی برك

جهت تکمیل کادر خود افراد زیر را که حداقل دارای دوسال سابقه کار باشند بهمکاری دعوت مینماید.

۱ـ لیسانسیه حسابداری

۲ـ فوق دیپلم حسابداری

۳ـ دیپلم وارد بامور حسابداری

٤ـ منشی مسلط بزبان انگلیسی

از واجد شرایط خواهشمند است بوسیله تلفن٦٥٥۳۲۰ برای مصاحبه تعین‌وقت فرمایند.

شمااگر کارگرفنی‌هستید یاکارگرساده

شرکت سرویس همگانی ایران بامزایای استثنائی شمارا به همکاری دعوت می‌کند

شما پس‌از گذراندن دوره‌آموزشی ۲ ماهه در واحد های مرکزی شرکت واقع درتهران ـ جاده آبعلی روبروی پمپ‌بنزین‌جوادیه‌مستقیما دریکی‌از واحدهای‌شهرستانی‌شرکت‌سرویس همگانی ایران حتی در شهرستان خودتان استخدام میشوید.

لطفا تقاضا وشرح سوابق کاری خود را به‌نشانی تهران ـ صندوق پستی ۲٤٦ ارسال فرمائید

استخدام در شرکت سرویس همگانی ایران راهی به سوی ترقی، پیشرفت و آینده مطمئن‌تر

آگهی استخدام

سازمان‌صنایع نظامی در تخصصهای مشروحه‌زیرافراد حائز شرایط را با حقوق مکفی استخدام مینماید :

تخصص	تحصیلات
۱ـ مهندس راه و ساختمان	لیسانس و یا فوق لیسانس
۲ـ مهندس برق	لیسانس و یا فوق لیسانس
۳ـ مهندس سیمی	فوق لیسانس
٤ـ مهندس مکانیك	لیسانس و یا فوق لیسانس
٥ـ مهندس تاسیسات	لیسانس و یا فوق لیسانس
٦ـ مهندس الکترونیك	لیسانس و یا فوق لیسانس
۷ـ مترجم زبان المانی	لیسانس و یا فوق لیسانس
۸ـ مترجم زبان انگلیسی	لیسانس و یا فوق لیسانس
۹ـ حسابدار	لیسانس و یا فوق لیسانس
۱۰ـ حسابرس	لیسانس و یا فوق لیسانس
۱۱ـ تکنیسین شیمی	فوق دیپلم
۱۲ـ تکنیسین مکانیك	فوق دیپلم
۱۳ـ تکنیسین برق	فوق دیپلم
۱٤ـ تکنیسین راه و ساختمان	فوق دیپلم
۱٥ـ ماشین نویس فارسی‌ولاتین	دیپلم طبیعی ، ریاضی و ادبی (مدرك تخصصی هم داشته باشند)
۱٦ـ ماشین نویس فارسی	دیپلم طبیعی ، ریاضی و ادبی (مدرك تخصصی هم داشته باشند)
۱۷ ـ بایگان ـ دفتردار	دیپلم طبیعی ، ریاضی و ادبی (مدرك تخصصی هم داشته باشند)

داوطلبین حائز شرایط میتوانند همه روزه باستثنای ایام تعطیل از ساعت ۸الی ۱۲ بادردست داشتن عین مدارك تحصیلی و سربازی و تخصصی برای‌کسب اطلاعات‌بیشتر بدفتر سازمان صنایع نظامی واقع در سلطنت آباد مراجعه نمایند.

م‌الف ۲۱۱۳۰ سازمان صنایع نظامی

شرکت ملی نفت ایران به تعدادی کارگر فنی در رشته های‌مکانیك عمومی برقکار ، مکانیك وراننده وسائط نقلیه جهت‌خدمت‌در خطوط لوله ومخابرات زنجان با شرایط زیر نیازمند است :

۱ـ ملیت ایرانی

۲ـ حداکثر سن ۳۰ سال

۳ـ شاغل نبودن درسازمان های دولتی و وابسته بدولت

٤ـ دارابودن حداقل‌مدرك تحصیلی چهار ابتدائی

٥ـ دارا بودن برك خاتمه خدمت وظیفه عمومی و یا معافیت دائم

٦ـ تائید صحت مزاج از طرف بهداری شرکت‌ملی نفت ایران

داوطلبان واجد شرایط میتوانند جهت انجام مصاحبه با در دست داشتن اصل‌و فتوکپی‌مدارك‌تحصیلی نظام‌وظیفه وشناسنامه عکس‌دار و ۱٥قطعه‌عکس ٤ × ٦(٤برك روبوشت و بافتوکپی شناسنامه) درتاریخهای ٦و ۷ و۸ر۹ر۲٥۳٥ در زنجان به نشانی تاسیسات خطوط لوله و مخابرات شرکت ملی نفت ایران مراجعه نمایند

ضمنا داوطلبان‌باید بومی‌وساکن شهر زنجان باشند (یا حومه نزدیك‌به‌آن) چون در غیر این‌صورت با آنان مصاحبه بعمل نخواهد آمد رانندگان متقاضی کار باید دارای گواهینامه پایه یکم رانندگی باشند.

نیازمندیهای اطلاعات

برای دادن آگهی تلفنی باشماره‌های ذیل تماس حاصل فرمائید

تلفنهای: ۳۰۳۷۰۲-۳۱۱۲۱۹-۳۱۱۲۲۵-۳۱۱۲۲۴

شرکت سهامی الکتریک استورج باطری ایران

تعدادی کارگر ساده جهت شب - کاری و شیفت کاری با حقوق و مزایای مکفی

استخدام میکند

از متقاضیان تقاضا میشود همه روزه ازساعت ۷ الی۳بعداز ظهر به‌کارگزینی شرکت واقع در کیلومتر ۱٤ جاده‌مخصوص کرج کارخانه ری‌اوواك مراجعه نمایند. ۱-۳

آگهی استخدام

۱- دو نفر راننده پایه دو شخصی
۲- کمك حسابدار مرد چهار نفر
۳- نگهبان مرد سه نفر
٤- پیشخدمت ٦ نفر
٥- صندوقدار چهار نفر
٦- فروشنده لوازم یدکی اتومبیل ده نفر

متقاضیان لطفا باتلفن ۷۳۰۰٤۹ و ۷۳۰٥۱٤ تماس بگیرند

اونیورسال

شرکت سهامی خاص

افراد ذیل رابه همکاری دعوت مینماید

۱- نقشه‌کش فنی
۲- راننده تریلی وراننده پایه ۲ شخصی جهت توزیع گاز در تهران
۳- تلفنچی با داشتن مدرک تحصیلی در حدود دیپلم
٤- قالب ساز

داوطلبان به محل کارگزینی شرکت واقع در انتهای‌سیمتری نارمك خیابان ٤۰ جنب دانشکده علم و صنعت مراجعه فرمایند.

کمك حسابدار

یك شرکت بین المللی درحال توسعه بیك نفر دیپلمه جهت کادر حسابداری باشرایط زیر نیازمنداست

۱- حداقل دوسال سابقه کار در حسابداری (قسمت تنظیم لیست حقوق)
۲- آشنائی کامل به قوانین بیمه‌و مالیات
۳- آشنائی به زبان انگلیسی
٤- دارا بودن برك خاتمه خدمت یا معافیت دائم
٥- حداکثر سن ۳٥ سال

واجدین شرایط میتوانند همه روز به‌استثنای پنجشنبه و ایام تعطیل با تلفنهای ٦۲۳۲۹۰ ٦۲۲۳٦۱ تماس حاصل نمایند.

کافه‌رستوران پاکسیز

تعدادی گارسن زن ومرد آشنا بزبان انگلیسی با حقوق‌مکفی استخدم مینماید ۱۰ صبح تا ۱۱ شب خیابان تخت طاوس بین نادرشاه و پهلوی شماره ۳۹٤ فیض الهی ۸۹٥٦۱٦و ۸۹۷۰۳۷

آگهی استخدام

شرکت سهامی تولیدو انتقال نیروی برق ایران (توانیر)وابسته به‌وزارت نیرو بمنظور تکمیل کادر فنی خود تعدادی کارمند راکه‌دارای مدرك تحصیلی فوق دیپلمو دیپلم برق یا مکانیك باشند از طریق مصاحبه انتخاب و استخدام‌می نماید . داوطلبین واجدشرایط میتوانندبادردست داشتن مدارك زیر جهت کسب‌اطلاعات بیشترو ثبت نام‌حداکثر تاآخروقت‌اداری روز چهارشنبه ۱٥ر۹ر۲٥۳٥ به امور کارکنان این‌شرکت واقع در تهران - میدان ونك خیابان برزیل مراجعه نمایند .

۱- اصل و یك برك‌فتوکپی شناسنامه.
۲- یك‌برك فتوکپی آخرین مدرك‌تحصیلی.
۳- یك‌برك فتوکپی پایان خدمت وظیفه یا معافیت دائم.
٤- چهار قطعه عکس ٤×٦ ۱-۳

Major International Firm of Public Accountants offering

- Excellent long-term career opportunities
- Extensive training — locally and at the Firm's international training facilities
- Varied work in both financial and tax auditing

requires a number of accountants with degrees in accounting, or business administration with major in accounting, at the following experience levels:

1. Recently graduated with some accounting work experience during studies.
2. Two to five years relevant accounting experience post graduation.

All candidates should satisfy the following requirements:

- Fluency in Farsi and knowledge of English
- Iranian nationality
- Desire to make a career in Public Accounting
- Military service completed or exempted

Applicants should telephone 820739.

شرکت فلورتیسن‌جونیت ونچر

به افرادی از قبیل ناظر -سرپرست کارگر- کارگر- پیشه‌ور درجه‌یك که‌دارای حرفه های زیر میباشد برای همکاری در ساختمان پروژه پالایشگاه اصفهان دعوت مینماید.

۱ - لوله‌کش
۲- جوشکار (فشارقوی)
۳- ریگرل
٤- کارگر دیك بخار
٥- برقکار
٦- نجار
۷- آهنگر

از متقاضیان تقاضا میشود که با دفترشرکت فلورتیسن جونیت ونچر در خیابان کاخ شمالی شماره ٦٥ ازساعت ۷½ صبح الی ٥ بعدازظهر در تاریخ ۱۳ الی ۱۸ آذرماه مراجعه فرمایند .

کارمندحسابدار

با یکسال سابقه کار درحسابداری برای سند زدن و نوشتن لیست حقوق استخدام میشودلطفا باتلفن ٤٥-۸۳٥۰٤۱ داخلی ٤۱ تماس بگیرید .

قابل توجه مدیران

چاپخانه ها و موسسین چاپخانه های جدید

ضمن پیشنهاد فروش ماشین چاپ و صحافی بشرح زیر بشما :

انواع ماشین های چاپ افست کولر متال چهارورقی (دوماه کارکرده) و افست های سه ورقی و دوورقی رولندو یك‌ورقو نیمی سولنا یك رنك (دووسه سال کارکرده) و افست - هایدل‌برك یك ورقو نیمی و دو ورقی تخت ولتر پرس ٥۲ و۷۲ و۷۷ سانت هایدل‌برك وآلبرت ولترپرس چهار ورقی ژوهانسبورك و آلبرت و یك ورقی ونیم ورقی و دوورقی دستی و برش های ۸۰-۹۰-۱۰٥ سانت وتاکنی دستی وانواع ماشین های صحافی وجعبه سازی و حروفچینی در تاسیس چاپخانه وخرید ماشین های چاپ مشورت با مارا فراموش نکنید.

خوشقدم ٥۳٤٥۹۲ و ٥۳۰۹٤۷

تاسکی TASKI ?

نماینده فروش برای استان آذربایجان غربی

شرکت تولیدی مواد غذایی علاقه‌مندست فروش‌محصولات‌خود را به شخص یا شرکت معتبری در رضائیه نمایندگی فروش بدهد اشخاص یا شرکتهای مقیم که قادر به گرفتن نمایندگی و فروش محصولات غذائی در آنجا می باشند لازم است در عرض یك‌هفته به‌آدرس تهران خیابان بزرگمهر شماره ۱٤ طبقه اول مراجعه نمایند .

استخدام حسابدار

دایرز کلوب بین‌المللی استخدام مینماید

۱- حسابدار با تجربه آشنا بزبان‌انگلیسی که‌از عهده تنظیم اسناد وارتباط حسابداری با کامپیوتر برآید .
۲- حسابدار خانم یاآقا برای تنظیم دفاتر و آشنائی بزبان انگلیسی .

خواهشمند است به‌خیابان سپهبد زاهدی شماره ۱۰۲ طبقه پنجم مراجعه فرمائید.

اگر جوان پر انرژی و زیاده طلب هستید و دارای ظاهری‌آراسته‌اید تمام وقت به‌گروه ما بپیوندید تا حرفه فروشندگی‌را دراثر تعلیمات ما آن طور که هست بشناسیدواز زندگی‌فوق‌العاده مرفهی برخوردار گردید تلفن ۷٦۱٦۹۱

استخدام رسپشنیست تایپیست

بیکنفر دوشیزه یا بانو مسلط به ماشین‌نویسی فارسی‌وآشنا به مکالمه انگلیسی و اداره دستگاه تلفن سانترال برای‌کار تمام وقت نیازمندیم. برای‌تعیین‌وقت‌مصاحبه با تلفن های ۸۷-۸۳۳۷۸٦ تماس حاصل فرمائید .

استخدام باحقوق و مزایای جالب توجه

یك سازمان معتبر ، به خدمت ماشین نویس (زن یامرد)وامربر موتورسوار نیازمنداست. داوطلبان باید علاوه بر تخصص و سابقه کاردر رشته خود، دارای‌مدارك تحصیلی کافی وگواهی پایان خدمت یا معافی از خدمت‌وظیفه وبرخوردار از سلامت باشند. به‌حائزین شرایط درصورت استخدام ، حقوق ومزایای مکفی پرداخت خواهد شد .تلفن ٦۲۱۲۲۸، ازساعت ۹ تا۱۲ صبح

نظارت - طرح - محاسبه نقشه‌های ساختمانی

تلفن ٦٤۱٤۰۹

مهندسین آرشیتکت و محاسب

آماده تهیه نقشه های ساختمانی تلفن ٦٦۱۳۹۰

ساختمان اجاره‌ای

ساختمان ٦ طبقه در بهترین نقطه منطقه تجارتی واقع در خیابان فردوسی مقابل صندوق پس‌انداز بانك ملی کوچه بلژیك با آب و برق و کولر و شوفاژ و آسانسور برای اجاره تلفن ۳٥۲۰۸۳

اطلاعیه مرغ کنتاکی فراید چیکن آمریکا

(کلنل ساندرز)

بدینوسیله به اطلاع عموم میرساند شرکت کوئیك فودز با مسئولیت محدودتنهانماینده انحصاری و حقیقی مرغ کنتاکی فراید چیکن آمریکا درایران بوده که بامواد اولیه و روش واستاندارد آمریکا و دنیا مرغ عرضه مینماید و فعلا تنها محلی که‌مرغ‌اصلی کنتاکی فرایدچیکن آمریکا (کلنل ساندرز) عرضه میشود واقع در تجریش اول خیابان سعد آباد تلفن ۲۷۸٦۷۳ میباشد.

اشخاصیکه بااین نام مبادرت بفروش مرغ کنتاکی مینمایند هیچگونه ارتباطی بااین شرکت ندارد. از عموم هموطنان گرام انتظار دارد فقط به مارك (کلنل ساندرز) توجه نمایند.

ضمنا این شرکت بزودی شعباتی دیگر در تهران و شهرستان ها دایر خواهد نمود تااین غذای دلچسب در دسترس‌عموم ایرانیان عزیز قرار گیرد.

بیمارستان شهرام

باطلاع میرساند که کلینیك دندانپزشکی تحت نظر خانم

دکترماریتاامیری

هر روز غیر ازایام تعطیل ازساعت ۹ الی۱۳ ازبیماران خدمات‌درمانی پذیرائی می‌نماید

قابل توجه شرکتها وبازرگانان

ساختمان ٤ طبقه هر طبقه مجهز به ٦ اطاق بزرك و سرویس کامل کولر شوفاژ تلفن در خیابان فردوسی‌روبروی فروشگاه تعاون‌وروستا به اجاره یکجا ویابطور مجزا واگذار میشود طالبین باتلفن ۳۱۹٦۱۰ صبحها تماس حاصل فرمائید.

ماشین نویس فارسی

تمام‌وقت استخدام میشود تلفن ٥-۸۹۱۰٤۱

جرثقیل وتریلی توکل

بهترین مؤسسه جرثقیل درایران از ٥ الی ۱٥۰ تن

میدان شاه - خیابان ری - پلاك ۷۱۳ تلفن ۱۷ الی ۳٥۸٥۱۱

آگهی استخدام

سکرتر - آشنائی کامل به زبانهای فارسی و انگلیسی و مقداری فرانسه ، تند نویسی و لااقل ٥ سال تجربه

کارمند حسابدار - آشنائی بزبان انگلیسی برای نگاهداری دفاتر

متصدی کارگزینی - آشنائی به‌زبانهای فارسی وانگلیسی و مقداری فرانسه - لااقل ٥ سال سابقه کار در امور مربوط به کارگزینی

جهت استخدام به سازمان ملل متحد - خیابان جمشید - خیابان بندر پهلوی- شماره ۱۲ - دفتر کارگزینی مراجعه فرمایند.

دانشگاه صنعتی آریامهر

ورزیده ترین دانشجویان را جهت تدریس خصوصی : ریاضیات،فیزیك ، شیمی، زبان ، راهنمائی و نظری معرفی مینماید .

تلفن: ۱٤-۱۲- ۹۷۲۰۱۱ داخلی ۳۳٦ وتلفن مستقیم ۹۷٥۰٥۱

بنا باستقبال اهالی منطقه غرب و استان کرمانشاهان پارتی سوم اتومبیل سوبارو ٤درب ۱٦۰۰ واردشد جهت رزرو به‌آدرس ذیل مراجعه فرمایند .

کرمانشاه : نمایشگاه اکباتان . بلوارطاق‌بستان. تلفن ۷۷۷۳- ٥۹۹۹ آقای علی‌اشرف‌القاسی

چون از تاریخ اول آذرماه ۲٥۳٥ شاهنشاهی ساعت کار زمستانی شرکت شراره بامسئولیت محدود از ۹ صبح الی ۲ بعد ازظهر میباشد مراتب جهت استحضار مراجعین محترم اعلام و اضافه میشود که نشانی شرکت مذکور کمافی‌السابق خیابان تخت طاوس شماره ۱٦۰ طبقه اولی باشد .

فروش دورستوران ایرانی واروپائی در خیابان کنزینگتون -لندن

معروفترین رستوران ایرانی و اروپائی با دکوراسیون کاملا مدرن در خیابان کنزینگتون لندن جنب شعبه جدید بانك ملی، نزدیك کنسولگری ایران با مشخصات زیر بفروش میرسد:

-٦ طبقه : ۲ طبقه رستوران مستقل ،٤طبقه دفتر وانبار با دو آشپزخانه مجزا .
-باجواز کار ۲٤ ساعته که‌در شبانه روز ۲۲ ساعت مملو از مشتری است
-مجهز به سردخانه های‌متعدد ووسائل‌مدرن آشپزخانه .

لطفا برای کسب اطلاعات بیشتر در تهران با تلفن ۸٤٦۰٦٤و در لندن با تلفنهای: ۹۳۷۰۲٥۷ و ٤۹۳۱٤٥۰ و یا تلکس ۲٤۳۷۷ تماس گرفته شود.

عکاسی وفروشگاه آرام

دونفر دوشیزه یا بانو یکنفر صندوقدار و یکنفر فروشنده نیازمند است تلفن ۲۳٥٥۰٦

قابل توجه

شرکتهاو کارخانجات موسسات‌وادارات

سری جدید مینی‌بوسهای ۲۱نفره مرسدس‌بنز باکولر و بدون کولر جهت فروش عرضه‌میگردد

تحویل فوری نقدواقساط

اخوان گلپایگانی

نشانی: انتهای خیابان شاهپور بعد از چهارراه مختاری پارکینك اتوتوکل تلفن های :

۵۲۱۷۸۹-۵۲۰۴۷۱

مدیران محترم

کارخانجات و شرکتهای ساختمانی

لطفاً از غرفه

HOBART

در هال ٥ الف در محل نمایشگاه دائمی دیدن فرمائید.

لوله بازکنی

لوله‌بازکنی فوری سعدی ۳٥٥٤۷۳

لوله‌بازکنی ولوله‌کشی ۸۲۷[illegible]

لوله‌بازکنی ولوله‌کشی مقدم ۹۲٥۲۷۴

۳۱۰٤۷۰ و ۳۰۲۹۸۱

لوله‌بازکنی فقط ارزان فوری یکساعته ۷٦٥۲٤٤

لوله‌بازکنی شبانه‌روزی فوری ٦۳٦۳۷۹

لوله‌بازکنی فوری

۸۵۳۷۳۱

تلفن نیازمندیهای اطلاعات

۳۱۱۲۲۹- ۳۱۱۲۲٥ - ۳۱۱۲۲٤ - ۳۱۱۲۲۷

اطلاعات

گزارش

شگفتی های تکنولوژی نوین در بزرگترین کاخ دولتی ایران

در کاخ وزارت کشاورزی عکسهای مخابره شده بوسیله ماهواره ها مستقیما دریافت میشود، ومدیران کل کمیسیون تلفنی تشکیل میدهند

★ سلف سرویس کاخ کشاورزی قادر به پذیرائی ۷۰۰ نفر کارمند در هر نوبت است و در فاصله زمانی بیش از یکساعت کلیه کارکنان و کارمندان می توانند در رستوران کاخ غذا بخورند عکس قسمتی از سالن غذاخوری و کارمندان را هنگامی که غذا می گیرند نشان می‌دهد.

★ سرانجام کاخ رفیع وزارت کشاورزی ، مورد استفاده قرار گرفت. این بناکه بلندترین ساختمان دولتی تهران است ۲۵ طبقه دارد و تقریبا کلیه ادارات تابعه وزارت کشاورزی را که قبلا درساختمان های جداگانه و متفرق در شهر بودند، دریکجا متمرکز کرد.

بلندترین ساختمان دولتی ایران ، یعنی کاخ وزارت کشاورزی و منابع طبیعی که بالاترین نقطه آن از زمین ۱۰۴ متر فاصله دارد ، هفته پیش مورد بازدید آقای هویدا، نخست وزیر قرار گرفت .

این ساختمان ، درعین‌حال از رفیع‌ترین ساختمانهای تهران هم بشمار میرود .

آسمان خراش وزارت کشاورزی ۲۵ طبقه و ۲۷ هزار و ۵۰۰ متر مربع زیر بنا دارد و مساحت برج اصلی آن درهر یک از طبقات ۱۲۰۰ متر مربع است . رستوران بسیار بزرگی که در طبقه بیستم آن ایجاد شده با گنجایش پذیرائی از ۷۰۰ نفر در هر نوبت، از بزرگترین رستورانهای تهران است .

این ساختمان از جهات دیگری هم رکورددار است . بیشترین زمان ممکن برای ساختن یک بنای ۲۵ طبقه ، برای آن بکار رفته ، یعنی ۱۶ سال تمام که چندین سال بصورت نیمه کاره مانده بود . بحث انگیزترین ساختمانهای تهران هم هست که جنجال نیمه کارماندن آن به مجلس هم کشیده شد .

سرگردان ترین ساختمانهای تهران بشمار میرود چرا که سالهای مدید درباره واگذاری آن به بخش خصوصی یا سرمایه داران خارجی و صرفنظر کردن از اتمام آن ، حرف زده شده . در عین‌حال از مجهز ترین ساختمانهای تهران هم هست ، حتی سالن آمفی تاتر آن هم در سراسر تهران بی‌نظیر است .

وقتی از بیرون به این ساختمان عظیم نگاه میکنید از عظمت آن . (البته در قیاس با ساختمانهای پایتخت) بتعجب می افتید ، اما وقتی به درون اتاقها قدم می گذارید، از مشاهده دستگاههای پیچیده الکترونیک حیرتتان به «سرگیجه» بدل میشود .

حقیقت این است که تهران، حالا صاحب یکی از بزرگترین و آبرومندترین ساختمانهاست که درعین‌حال مظهر بهره‌گیری از تکنولوژی مدرن درشرایط امروزی جامعه ما است .

کمیسیون تلفنی !

در ساختمان بسیار مدرن وزارت کشاورزی که چشم هر رهگذر بولوار قدیمی الیزابت را خیره میکند، مدرن ترین سیستم برقی کشور مورداستفاده قرار گرفته است. علاوه بردو رشته برق شرق و غرب، دو ژنراتور بسیار قوی نیز در مواقع اضطراری میتواند برق ساختمان. را تامین کند. باین ترتیب در هر لحظه از شب و روز که برق تهران خاموش می‌شود، کاخ وزارت کشاورزی رنگ خاموشی بخود نمی‌گیرد و سالن‌ها و راهرو های آن در تمام ۲۴ ساعت میتواند روشن باشد .

آمفی‌تاتر این ساختمان نیز مجهزترین سالن کنفرانس‌های بین‌المللی در سراسر کشور است .

دراین آمفی‌تاتر که به‌سیستم «ترجمه آنی» مجهز است، در آن واحد کلیه مطالب و سخنرانی ها به چهار زبان ترجمه می شود و سیستم هدایت کننده مرکزی آن نیز توسط رئیس جلسه قابل کنترل است .

در طبقه همکف ساختمان‌هم دستگاههای الکترونیکی و کامپیوتر قرار گرفته که به پیشرفته‌ترین وسایل اطلاعاتی مجهز است. در این سیستم میتوان آخرین اطلاعات و آمارهای مربوط به مسایل کشاورزی را در اختیار گرفت.

در کنار کامپیوتر ها و بانک های اطلاعاتی کشاورزی، سیستم سنجش از راه دور هم تعبیه شده که عکسهای گرفته شده توسط ماهوارها را ضبط می کند و برروی صفحه تلویزیون های مداربسته نشان میدهد.

سیستم تلفنی این کاخ بزرگ هم در نوع خود جالب و مدرن است. این سیستم قادر است جلسات کمیسیونهای تلفنی را تاچهار نفر در یک زمان برقرار سازد! بدین ترتیب که هر یک از مدیران که مایل بکسب نظر و تشکیل کمیسیون باشند، می

بقیه در صفحه ۹

پودر برف یک محصول خوب و مطمئن

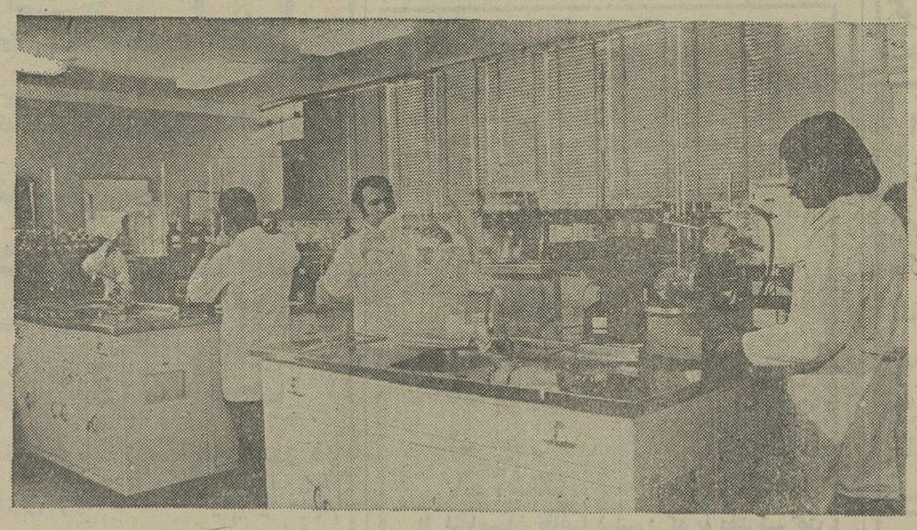

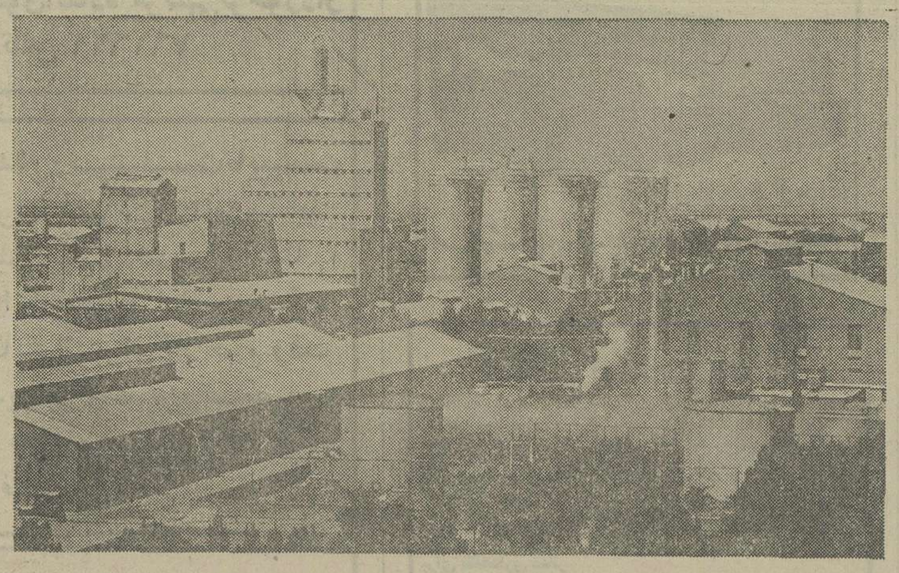

پودر برف درکارخانجات پاکسان، بزرگترین واحد تولیدی مواد پاک کننده در ایران تهیه می شود.

پودر برف، با بخدمت گرفتن نیروی انسانی متخصص و ماهر و گروههای بررسی و تحقیق در زمینه شرایط اقلیمی و نوع پارچه های مورد مصرف تهیه می شود.

کارخانجات پاکسان، با صدور برف بخارج از کشور بازارهای آنسوی مرزها را نیز تسخیر کرده است.

برای نمونه سال گذشته فقط در شوروی بیش از ۳۰ میلیون قوطی بزرگ پودر برف مصرف شده است.

و بدینگونه برف با بهره گیری از این امکانات با کیفیتی خوب و مطمئن بدست میلیونها مصرف کننده ایرانی و خارجی میرسد.

A – 79

آموزش یا استعمار فرهنگی

از: فرهت قائم‌مقامی

افریقایی هایی که آموزش میسیون ها راپذیرفته بودند و میسیونر های نیجر بالاخص ، کم‌کم از حیثیت و اعتبارشان کاسته میشد، به‌طوری که میسیونر های اروپایی در نیجردرنقش استعماری واقعی‌شان به‌مردم معرفی شدند وسرانجام، «کراودر» که به عنوان یك افریقایی نقش میسیونر هارابه عهده گرفته بود و آموزش‌میسیونی دیده بود، ازطرف افریقائیان وادار به‌کناره‌گیری از اروپائیان گردید. بنابراین‌دهه‌ی ۱۸۸۰ به صورت یك دوران انتقالی«برزخی» ویك دهه‌ی پر ماجرا که‌در آن تضاد ها و احساسات تلخ نژاد پرستی جریان داشت، تلقی گردید

بار دیگر الحاق سیاسی قلمرو ها جای خودرا بازیافت و میسیونر ها وسیله‌ی ارضای خواست های ماموران سیاسی در مستعمره انگلستان گردیدند . ونقش به اصطلاح متمدن سازی جای جدیدی در توسعه‌ی تجارت‌واداره‌ی‌مصلحانه‌ی مستعمره یافت .« لوگارد» یکی از رهبران سیاسی بریتانیا ، اجازه نداد‌که میسیونرها از طریق تبلیغات خودبر ضد عقاید دینی مسلمانان موفقیت های سیاسی و تجاری نمایندگان بریتانیا رادر نیجریه‌ی شمالی به مخاطره اندازند .او همچنین توافق هایی باحکام وامیران محلی حاصل نمود: که از قوانین کشور تحت‌الحمایه اطاعت نموده وآنها رارعایت نمایند ، از نمایندگان سیاسی بریتانیا حمایت کنند، هیچگونه تضییق و محدودیتی برای تاجران به‌وجود نیاورند ، بدون موافقت و رضایت بریتانیا هیچگونه مالیاتی راوضع نکنند،به‌ساختمان جاده هاوسرپناه‌ها کمك نمایند وبالاخره، حق تصرف تمام سرزمین های معدنی و غیر مسکونی رابه حکومت بریتانیا واگذار کنند .ودر ازای تمام این‌هاحکومت‌بریتانیا متعهد گردید‌که ازآنان حمایت نظامی به عمل آورده کاری هم‌به‌دین و مذهب آنان نداشته باشد.

باوجود این ، میسیونر ها بیش ازاین پیشقراولی نکردند و به ترویج ضرورت و لزوم آموزش خود در مستعمرات بریتانیا ادامه دادند.

در مستعمرات فرانسه ، به استثنای «داهومی » و ماداگاسکار ، افریقایی ها عموما به مدارس دولتی رفتند. تحصیلات اروپایی که یکی از نتایج استعمار مستقیم بود دگرگونی اندکی درجهت بهبود وضع افریقائیان ایجادکرد. بریتانیا سعی کرد که هرچه بیشتر مدارس میسیونی تاسیس کندتا ازین طریق برکیفیت آموزش تسلط و نفوذ بیشتری حاصل نماید. به طورکلی، ازوقتی که ساحت سیاسی فرانسه وبریتانیا در نواحی مختلف افریقا به طور مستقیم تحمیل گردید ، نیاز های افریقائیان برای آموزش مدرسه‌ای‌بیشترقابل‌توجه گردیدند. زیراکه به دست آوردن مقام بالاتر وشغل پردرآمدتر ، همان طورکه قبلا دیدیم ،منوط به دانستن زبان اروپایی واجتماعی شدن در فرهنك اروپایی بودو نقش مدارس هم جز تعلیم این مهارت ها و فنون چیز دیگری نبود.

تادهه‌ی۱۹۲۰ پس‌از آنکه بیش‌از یك نسل‌ازحکومت مستقیم اروپایی هادرافریقای غربی میگذشت ، تقریبا تمام افریقائیان تحصیل کرده در شهر ها زندگی میکردند. در مناطق تحت نفوذ فرانسه این امر نتیجه‌ی تمرکز سیاست های آموزش مدرسه‌ای و تشکیلات اداری فرانسوی بود: بایدگفت‌که جریانی جهت قطبی کردن‌قدرت و نفوذ وجود داشت ،زیرا که فرانسوی ها کودکان نخبگان بومی رادرشهر های بزرگ به مدرسه وارد میساختند تاآنها را بدین طریق اروپایی نماسازند . حتی در بیشتر مناطقی که ادارات بریتانیایی تمرکزنیافته بودند ، افراد هرچه بیشتر از مناطق نفوذ بریتانیایی حافصله داشتند . نفوذ آموزش غربی درآنان کمتر مشاهده میگردید.

زلزله ، فاجعه‌ای که هرگز مهار نخواهد شد

بقیه از صفحه ۵

درجه بوده است و احتمالا زلزله عظیم تبریز نیز حدودقرن چهارم هجری که حدود ٤۰۰ هزار کشته داشتـــه است و «قطران تبریزی» شاعر معروف از ان حکایت‌ها دارد از همین درجه بوده است .

دانشمندان زلزله را برحسب ضعف و شدت آن تا ۱۲ درجه تقسیم کردند که‌درجه دوازدهم آن‌همراه با زیروروشدن‌طبقات مختلف کره زمین و انهـدام کوههاست .

زلزله‌ای که از درجه دوازدهم باشد، قسمت بسیار زیادی از کره زمین را زیرورو خواهـد کرد و صرفنظر از دههـــا میلیون کشته ، باعث تغییرات بسیار زیادی در سطح قشرهای کره‌زمین‌خواهدشد.خوشبختانه تاریخ بشر ، هنوز زلزله‌ای از درجه دوازدهمرا بیادندارد و خدا نکندهرگز چنان‌زلزله‌ای دامنگر ابناء بشرشود، زیرا خرابی و تلفات چنان زلزله‌ای از دهها بمب اتمی هم بیشتـر خواهد بود.

خوشی ضدزلزله

ایا میتوان از وقوع زلزله جلوگیری و ان را مهار کرد ؟

اشاره کردیم که پاسخ این پرسش منفی است، اما بشر توانسته راههائی برای مصون ماندن از خسارات ناشی از زلزله پیدا کند که مهمترین ان توجه به مقاومت مصالـح و ساختن بناهای ضدزلزله است.

اگر روزگاری بشر در مقابل این قهر طبیعت ، ضعیف و سست و پا بسته بود، امروز با پیشرفت تکنیك و بادردست داشتن مصالح خوب و قابل محاسبه ، میتواند با خطرزلزله مبارزه پیروزمندانه‌ای داشتـه باشد .

نمونه زنده این مبـارزه پیروزمندانه ژاپن‌است که‌پس از زلزله درجه یازدهم ۱۹۲۳ توکیو ، ائین‌نامه ساختمانهای مقاوم در برابر زلزله راتدوین کردند و به اجرا درآوردند .

حالا، نه‌تنها ایجادساختمان در خط زلزله‌خیزممنوع‌است بلکه مصالح ساختمانی باتوجه به احتمال بروز زلزله انتخاب میشود . جدا از این ، مساله آموزش افراد هم در جلوگیری از وقوع خسارت ، نقش مهمی میتواند داشته باشد . در سال هـای ۱۹٤٤ تا ٦۸ در ژاپن چهار بار زمین‌لرزه‌هایی حادث شد که بمراتب شدیدتراز زلزله ۱۹۲۳ توکیو بود اما تلفاتی بسیار سبک داشته است .

امروزه در اغلب کشورهای دنیا هم به مقاومت مصالـح توجه میشود و هم به اموزش افراد . حتی در بسیاری از کشورها ، زلزله و اثـار و خطرات ناشی از ان بصورت ماده درسی در مـدارس و دانشگاهها تدریس میشود.

بهمین لحاظ است که تلفات زلزله در ژاپن ، آمریکا یـا کشورهای اروپائـی همیشه بسیار اندک‌است امادرجوامعی نظـیر ما یا ترکیه که مردم آموزش لازم‌برابرای رویاروئی بازمین‌لرزه ندارند و مصالح و ساختمانها هم فاقدمقاومتکافی است، وقوع زلزله ، تلفـات بسیار سنگینی بجا میگذارد .

البته در این میان ، بایدیک عامل دیگر را هم بـه حساب اورد، اینکه کشور ما درمسیر کمربند زلزله قرار دارد و از نقاط زلزله‌خیز جهان‌است وما، چه بخواهیم و چه نخواهیم بطور مداوم در معرض وقوع زلزله و خطرات ناشی از ان قرار داریم ، تا انجا که ازاغاز قرن بیستم تا کنون‌بیش از۵۰ هزار نفر از مردم میهن مـا قربانی وقوع زلزله‌های مکرر شده‌اند.

علاوه برایران چندین نقطه دیگر جهان نیز در مسیرکمربند زلزله که به کمربند سلسله‌جبال آلپ معروف است قرار دارند مثل :

آمریکای شمالی و جنوبی، شمال افریقا، فرانسه، اسپانیا، سویس ، ایتالـیا ، اتریش ، چکسلواکی، مجارستان، یونان، ترکیه، افغانستان، پاکستان ، هندوستان، نپال، برمه ، چین، ژاپن و بخش کوچکـی از استرالیا .

«اریانت اکسپرس»

بقیه از صفحه ۸

مقیمان قاچاق و غیرقانونی‌تشکیل میشد سابقه‌ای طولانی در تجارت مواد مخدر در داخل هلند داشت وچون مقررات حاری از کنترلو سخت‌گیری ناظربررفتو آمدبین کشورهای بازار مشترك نیز سدی دربرابر قاچاقچیان‌چینی‌آمستردام وعوامل آنان ایجاد نمیکردطولی نکشید که این شهر بصورت کانون اصلی تدارکات و توزیع هروئین برای‌بازاراروپائی درآمد. در ۱۹۷۱ کانگسترهایی ازوابسته های محافل تبه کاران‌و قاچاقچیان هنك‌کنك وکوالالامپور وسنگاپور شروع به رخنه در محله چینی آمستردام کردند وعده زیادی از بازرگانان وکسبه خرده پورجال (جامعه چینی) هلند را به‌جبر واکراه ویداوطلبانه برآن‌داشتند که به استتارکردن‌عملیات قاچاق هروئین وبه‌شیوع آن کمك کنند. این نکته مضحك و شایان توجه است که بسیاری از عواملقاچاق هروئین در آمستردام را اشخصی تشکیل میدادند (وهنوز هم می - دهند) که سابقا درنیروی پلیس مبارزه باقاچاق مواد مخدره در هنك‌کنك عضویت داشته‌اندوبعدا بدلیل فسادشان اخراج شده‌اند.

دهها هزار دختر

بقیه از صفحه ۷

شامل، تونیک و شلوار است و پوشیدن آن خیلـی راحت است، اخیرا نیز بعلت سرمای فصلی مسئولان مدرسه اجازه داده‌اند ، بجای‌شلوار اصلی، از شلوار «لی» استفاده کنیم.

فرزانه مقدسی دانش‌آموز دبیرستان گوهرشاد میگویـد : من سعی میکنم حتی‌الامکان از روپوش استفاده نکنم زیرا روپوشهای امسال‌اصولاقشنگ نیست ورنگ‌آن با طبع‌دختران جوان هماهنگی ندارند.

این دختر خانم آرزو میکند که در آینده نزدیک قانـون «روپوش» در مدارس دخترانه حذف شود وهمراحت شوند.

سوسن سوسنی دانش‌آموز دبیرستان ژاندارک میگوید : هیچکس در مدرسه مـا از مقررات استفاده از روپوش سرپیچی نمی‌کند و اگرهم یکی دونفر رعایت نکنند ، بدون‌علت نیست زیراآنها بچه‌هائی‌هستند که‌احیانا میهمانی یاجائی‌دعوت دارند و چون میخواهند از مدرسه یکسره به میهمانی‌بروند بجای روپوش‌از لباس عـادی استفاده میکنند .

خانم پورناظری که یکخانم خانه‌دار است میگوید : همـه مادران صلاح میدانند ، دانش آموزان ولباسی را که ازطرف مدرسه‌دستور داده‌شده‌بپوشند و قوانین مدرسه را اجـراء کنند. این خانم می‌افزاید : من روپوش فرزندانمرا خودمتهیه میکنم و همه‌آنها راضی‌هستند، بهرحال.لباس مدرسه مقـدس است و وقتی انسان بزرگ شد، دوران پوشیدن این‌لباس و لحظات خوش مدرسه را در طول زندگی هرگز فراموش نخواهد کرد.

مراکز مجهز سرویس
شرکت نمود
شمارا مطمئن میسازد که از
کن وود
خود یك عمر با آسودگی خاطر استفاده خواهید کرد

مراکز سرویس ثابت
مراکز سرویس سیار

- انواع لباسشوئی کن وود
- انواع یخچال کن وود
- انواع یخچال فریزر کن وود
- ماشین ظرفشوئی کن وود
- وسایل آشپزخانه کن وود

KENWOOD

مراکز سرویس محصولات کن‌وود در شهرستانها

- رشت : خیابان پهلوی مقابل ایران ناسیونال - تلفن ۲۱۲۲٦
- مشهد : میدان راه‌آهن - تلفن ۲۰۸٦۸
- کرمانشاه : خیابان جوانشیر بعد از پل هوائی - تلفن ۷۹۹۸
- شیراز : خیابان قصردشت خیابان دکتر صورتگر - تلفن ۳۱۳۰۷
- آبادان : خیابان شاهپور - تلفن ۲۴۳۷۳
- دزفول : خیابان پهلوی جنب مسجد لبخنده - تلفن ۲۸۳۳
- اراك : آقای چگنیان - تعمیرگاه فنی - تلفن ۲۴۳۱۳
- رضائیه : اول خیابان حافظ - پلاك ۳۳۷ - تلفن ۵۳۷۲
- تبریز : آقای ابراهیمی - تلفن ۳۴۳۵۲
- اهواز : آقای سهراب - تلفن ۲۳۹٦۹
- کرمان : آقای بن صبی - تلفن ۵۲۵۴
- اصفهان : آقای سجاد - تلفن ۲۷۳۷۲
- قم : آقای کرباسی .
- یزد : آقای ذاکریان - خیابان کرمان جنب کلوب ورزشی - تلفن ۵۱۱۰

شرکت نمود (سهامی‌خاص) نماینده انحصاری کن‌وود انگلستان درایران
قسمت بازرگانی و نمایشگاه : خیابان تخت جمشید-ساختمان بلو تلفن های ۱۸تا۸۳۲۰۱۷-۷تا۸۳۳۰۰۵-۹تا۸۳۸۰۷٦-۸۳٦۷۷۹
قسمت سرویس : خیابان سوم اسفند - شماره ۴۴ - تلفنهای ۱۵ تا ۳۰۹۱۱

بادیدار از:
۱- نمایشگاه بین المللی وسائل بهداشتی ولوازم خانگی
۲- نمایشگاه بین المللی لوازم وابزار وماشین های صنعتی
۳- نمایشگاه بین المللی لوازم ووسائل پزشکی
با آخرین تکنیك‌ها ، پیشرفتها و نوآوریهای ایران و یازده کشور جهان در زمینه های وسائل ولوازم بهداشتی وخانگی ، ابزارها و ماشین های صنعتی ولوازم ووسائل پزشکی آشنا شوید .
فقط ۳ تا ۹ آذرماه ۲۵۳۵ شاهنشاهی
ساعت بازدید: ۱۰ صبح تا ۵ بعدازظهر
سازمان نمایشگاههای بین المللی ایران

شرکت پس انداز و وام مسکن مازندران

در «بابل» تشکیل شد

خانم مهین دخت صنیع بعنوان رئیس هیئت مدیره شرکت و آقای محمد کریم آسایش بعنوان نائب رئیس انتخاب شدند

آقای دکتر اهری رئیس هیئت مدیره و مدیر عامل بانک رهنی ایران هنگام سخنرانی در مجمع عمومی موسس شرکت پس انداز و وام مسکن مازندران

آقای محمد کریم آسایش رئیس بانک رهنی شعبه بابل در حال سخنرانی در جلسه مجمع عمومی موسس شرکت پس انداز و وام مسکن مازندران

مجمع عمومی موسس شرکت پس‌انداز و وام مسکن مازندران روز بیست و نهم آبان ماه در محل بانک رهنی ایران شعبه بابل تشکیل شد. در این مجمع آقای دکتر اهری رئیس هیئت مدیره و مدیرعامل بانک رهنی ایران خانم مهین دخت صنیع نماینده بابل در مجلس شورای ملی آقای نریمان مدیر بابل و مدیران ادارات و موسسات و نیز کلیه سهامداران حضور داشتند.

نخست آقای محمد کریم آسایش رئیس شعبه بابل به حضار خیر مقدم گفت سپس آقای دکتر اهری درخصوص شرکت پس‌انداز و وام مسکن و نقش آن در تامین مسکن مردم مطالب جالبی بیان داشت و در پایان از حضار پذیرائی بعمل آمد.

در این مجمع اعضاء هیئت مدیره شرکت با اکثریت آراء انتخاب شدند و در اولین جلسه هیئت مدیره نیز بلافاصله تشکیل شد و خانم مهین دخت صنیع بعنوان رئیس هیئت مدیره شرکت و محمد کریم آسایش بعنوان نایب رئیس انتخاب شدند.

باحضور آقای طباطبائی استاندار کرمان

بانک بازرگانی کرمان پنجاهمین سال سلطنت پرافتخار دودمان پهلوی را بطرز باشکوهی جشن گرفت

بانک بازرگانی ایران ـ شعبه کرمان طی مراسم بسیار شکوهمند و جالبی پنجاهمین سال سلطنت پرافتخار دودمان پهلوی را جشن گرفت.

در این مراسم بدعوت آقای کاظم خوانساری سرپرست بانک بازرگانی درمنطقه کرمان، آقای طباطبائی استاندار، رجال ـ معاریف، تجار و کسبه و اصناف ـ روساء و مدیران کل سازمان‌های دولتی ـ فرهنگیان و دانشجویان اعضاء انجمن های محلی و ملی ـ نمایندگان کارگران ـ روسای شرکت های تعاونی ـ صاحبان موسسات بخش خصوصی شرکت داشتند.

در این آئین نخست آقای کاظم خوانساری سرپرست بانک بازرگانی بمدعوین خوش آمد گفت و طی بیانات جامع و مشروح خود خدمات پنجاه ساله سلطنت پر افتخار دودمان پهلوی را تشریح کرد. آقای خوانساری گفت: در این دوران پرشکوه ترقیات و تحولات بنیانی عمیقی در تمامی شئون مملکت پدیدار شده که توجیه و توضیح هر یک از آنها در چند صد کتاب هم نمیگنجد، تا اینکه بخواهیم اینهمه را دراین فرصت کوتاه برزبان آوریم.

دراین هنگام آقای دکتر همایون تجدد قائم مقام مدیر عامل بانک بازرگانی ایران پشت تریبون رفت و اظهار داشت:

بیانات دکتر تجدد:

بانک بازرگانی ایران افتخار دارد که در همه‌جا همگام باملت حقشناس ایران در بزرگداشت پنجاه سال شاهنشاهی پرافتخار دودمان پهلوی شرکت داشته و مجلس حاضر نیز انعکاسی از احساسات پر شور همکاران کرمانی نسبت بخاندان جلیل سلطنت میباشد.

برای کسانی که خود شاهد طلوع خورشید عصر پهلوی در تاریک‌ترین دوران حیات ملی ایران بوده‌اند واقعیات عینی و برای نسل جوان مستندات تاریخی روشنگر مواهبی است که در سایه سلطنت دودمان پهلوی نصیب جامعه ایران گشته است، سردار رشید ایران بهنگامی درفش ظفر بخش کاویان را در کف باکفایت خود گرفته بودند که وحدت ملی جای خود را به نفاق و دشمنی داده و پایه و بنیان استقلال ملی تنزل و با دست عوامل بیگانه طومار هستی و موجودیت یک ملت باستانی درهم پیچیده میشد، با ظهور فرزند رشید میهن بار دیگر بارقه امید قلب تمام ایرانیان پاک سرشت را روشن ساخت و دوران سربلندی و احیای مجد و عظمت دیرین کشور ایران آغاز گشت.

با همت آن سردار بزرگ فصل نوینی درزندگی اجتماعی و اقتصادی ایران پدیدار شد، مردمی که خود پایه‌گذار دانش و فرهنگ در مقیاس جهانی بوده‌اند امکان یافتند از ثمرات دانش پیشرفته برخوردار و ایفاگر نقش درتکمیل آن باشند.

ایجاد و تاسیس کارخانه ها موجب آشنائی جامعه ایران با تکنیک معاصر و مبنای بهره‌گیری صحیح از منابع طبیعی و ظرفیت صنعت مملکت شد.

آزادی نیروهای تولیدی نقطه تحولی در روابط جامعه ایران پدید آورد که اصول هفده‌گانه انقلاب شاه و ملت بیانگر کیفیت آن میباشد.

فقط در سایه تحقق آرمانهای انقلابی بود که ملت ایران امکان یافت فارغ از هرگونه دشمنی طبقاتی تحت رهبری اعلیحضرت همایون شاهنشاه آریامهر صفوف خود را در حزب واحد رستاخیز ملت ایران متشکل و این نیروی خلاق را در جهت ایجاد ایرانی آباد و آزاد بکار اندازد.

پیدایش بانک بازرگانی ایران در صحنه اقتصاد کشور مولود دگرگونی عظیم اقتصادی در عصر پهلوی و کیفیت تکامل آن در یک دوره ۲۷ ساله مبین تحول شگرفی است که در سایه سلطنت افتخار آمیز دودمان پهلوی در مناسبات تجاری و اقتصادی کشور پدید آمده است.

سردودمان خاندان جلیل پهلوی بهنگام افتتاح بانک ملی فرموده بودند:

«در انظار دنیا پیشرفت این قبیل موسسات نمونه لیاقت ملی محسوب تواند شد بنابراین بهر فردی از افراد ملت خود توصیه اکید میکنم که از هیچ قسم فداکاری برای محکم نمودن این اساس عام‌المنفعه خودداری ننمایند.» در اجرای همین آرمان مقدس بود که ۲۷ سال پیش اولین بانک خصوصی ایران با اندیشه ایرانی بدست ایرانی و باپول ایرانی درخدمت اقتصاد کشور قرار گرفت و فصل جدیدی درمناسبات پولی جامعه ایران پدید آورد.

بدیهی است ایجاد شعبه در منطقه کرمان که مهدهنرسنتی ایران و حائز مقام ارجمندی در تامین ارز کشور میباشد در سرلوحه اقدامات بانک قرار داشته است.

اینک درپنجاهمین سال سلطنت دودمان پهلوی بار دیگر با مردم شریف و زحمتکش کرمان تجدید عهد مینمائیم و اطمینان میدهیم بشکرانه مواهبی که دراین عصرفرخنده نصیب ملت ایران گشته است خدمتگزاری صادق و موسسه‌ای شایسته اعتماد برای اهالی محترم کرمان باشیم.

پذیرائی از مدعوین

این مراسم جالب و شکوهمند که بالغبرچند صد تن در آن شرکت داشتند با پذیرائی و ضیافت مجلل از مدعوین پایان یافت.

در اینجا یادآوری این نکته ضرورت دارد بانک بازرگانی ایران و هم شعبه کرمان این بانک از واحد های اقتصادی فعال و معتبر بشمار می‌آید و این نکته را میتوان از مراجعات روز افزون مردم باین بانک احساس کرد.

آقای محمد طباطبائی استاندار کرمان در آئین بزرگداشت پنجاه سال شاهنشاهی پهلوی که از سوی بانک بازرگانی ایران شعبه کرمان برگزار شد با آقایان دکتر تجدد و زاهدی پیرامون مسائل بانکی گفتگو کردند.

گوشه‌ای از پذیرائی پرشکوه بانک بازرگانی ایران در باشگاه ذوب آهن کرمان.

تبریکات

جناب آقای عزت‌اله اوزار

نشان درجه یک عدالت که بشما اعطاء شده است شمره ابراز لیاقت و شایستگی وانجام وظیفه صادقانه دراجرای هدفهای عالی رهبر محبوب ملت ایران است. تبریکات قلبی مارا از این بابت بپذیرید.

شرکت اتو طایر ـ هاشمی ورحمت‌الهی
آ ـ ۲۷۷۵۷

جناب آقای عزت‌اله اوزار

دریافت نشان درجه یک عدالت را که بفرمان مطاع شاهنشاه آریامهر بشما اعطاء گردیده افتخاری بزرگ و نشانه پاکی و لیاقت‌شما است. صمیمانه بشما تبریک عرض‌مینمائیم.

حاجی منصورنژاد
آ ـ ۲۷۷۵۸

جناب آقای عزت‌اله اوزار

ازآنجاکه هیچ‌خدمتی از نظر مبارک رهبر عالیقدر ملت اعطاء شده است. بدینوسیله مراتب سپاس خود را به ایران بدون پاداش نمی‌ماند، نشان درجه یک عدالت به شما پیشگاه ملوکانه تقدیم داشته و بشما نیز تبریک عرض مینمایم.

شرکت کار و کوشش ـ حاجی محمود تبریزی
آ ـ ۲۷۷۵۹

جناب آقای عزت‌اله اوزار

از اینکه بادریافت نشا ن‌درجه یک عدالت بمراحم‌ملوکانه مفتخر شده‌اید تبریکات قلبی مارا بپذیرید برای شما توفیق بیشتری در اجرای آرمان های مقدس شاهنشاه محبوب و خدمت بمردم آرزومندیم.

حاجی عباس معصومی وبرادران
آ ـ ۲۷۷۶۰

جناب آقای عزت‌اله اوزار

نشان درجه یک عدالت که بشما اعطاء شده است‌شمره ابراز لیاقت و شایستگی وانجام وظیفه صادقانه در اجرای هدفهای عالی رهبر محبوب ملت ایران است تبریکات قلبی مارا ازاین بابت بپذیرید.

شرکت فغفور ـ رضا فغفوری
آ ـ ۲۷۷۶۱

جناب آقای عزت‌اله اوزار

دریافت نشان درجه یک عدالت را که بفرمان مطاع شاهنشاه آریامهر بشما اعطاء گردیده افتخاری بزرگ و نشانه پاکی و لیاقت شما است. صمیمانه بشما تبریک عرض‌مینمائیم.

شرکت .ال . کا
آ ـ ۲۷۷۶۲

جناب آقای عزت‌اله اوزار

نشان درجه یک عدالت که بشما اعطاء شده است ثمره ابراز لیاقت و شایستگی وانجام وظیفه صادقانه در اجرای هدفهای عالی رهبر محبوب ملت ایران است. تبریکات قلبی مارا از این بابت بپذیرید.

شرکت موتوردار
آ ـ ۲۷۷۶۳

جناب آقای عزت‌اله اوزار

دریافت نشان درجه یک عدالت را که بفرمان مطاع شاهنشاه آریامهر بشما اعطاء گردیده افتخاری بزرگ و نشانه پاکی و لیاقت شما است. صمیمانه بشما تبریک عرض‌مینمائیم.

حاجی حشمت‌اله روحی
آ ـ ۲۷۷۶۴

جناب آقای عزت‌اله اوزار

از آنجا که هیچ خدمتی از نظر مبارک رهبر عالیقدر ملت ایران بدون پاداش نمیماند، نشان درجه یک عدالت بشما اعطاء شده است. بدینوسیله مراتب سپاس خودرا به پیشگاه ملوکانه تقدیم داشته و بشما نیز تبریک عرض مینمایم

حاجی‌خلیل طباطبای
آ ـ ۲۷۷۶۵

جناب آقای عزت‌اله اوزار

نشان درجه یک عدالت که بشما اعطاء شده است ثمره ابراز لیاقت و شایستگی وانجام وظیفه صادقانه در اجرای هدفهای عالی رهبر محبوب ملت ایران است. تبریکات قلبی مارا از این بابت بپذیرید.

شرکت دنیای طایر
آ ـ ۲۷۷۶۶

جناب آقای عزت‌اله اوزار

دریافت نشان درجه یک عدالت را که بفرمان مطاع شاهنشاه آریامهر بشما اعطاء گردیده افتخاری بزرگو نشانه پاکی و لیاقت شماست. صمیمانه بشما تبریک عرض‌مینمائیم.

شرکت سریاس
آ ـ ۲۷۷۶۷

جناب آقای عزت‌اله اوزار

ازاینکه بادریافت نشان‌درجه یک عدالت بمراحم ملوکانه مفتخر شده‌اید تبریکات قلبی مارا بپذیرید برای شما توفیق بیشتری در اجرای آرمان های مقدس شاهنشاه محبوب و خدمت بمردم آرزومندیم.

شرکت لاوران ـ قبائیان
آ ـ ۲۷۷۶۸

جناب آقای عزت‌اله اوزار

نشان درجه یک عدالت که بشما اعطاء شده است‌شمره ابراز لیاقت و شایستگی وانجام وظیفه صادقانه دراجرای هدفهای عالی رهبر محبوب ملت ایران است تبریکات قلبی‌ما را از این بابت بپذیرید.

شرکت تریلر ماشین ـ بهمن‌پور
آ ـ ۲۷۷۶۹

جناب آقای عزت‌اله اوزار

ازآنجا که‌هیچ خدمتی از نظر مبارک رهبر عالیقدر ملت ایران بدون پاداش نمی‌ماند، نشان درجه یک عدالت بشما اعطاء شده است. بدینوسیله مراتب سپاس خود را به پیشگاه ملوکانه تقدیم داشته و بشما نیزتبریک عرض مینمائیم.

آرفیکس ـ پیروز و توفیق
آ ـ ۲۷۷۷۰

جناب آقای عزت‌اله اوزار

دریافت نشان درجه یک عدالت را که بفرمان مطاع شاهنشاه آریامهر بشما اعطاء گردیده افتخاری بزرگ و نشانه پاکی و لیاقت شما است. صمیمانه بشما تبریک عرض مینمائیم.

شرکت ایران طایر ـ تیمور مروتی
آ ـ ۲۷۷۷۱

جناب آقای محمد دلاوری

بانهایت شادمانی انتخاب آن‌جناب را بسمت‌شهردار دلیجان تبریک عرض مینماید.

قم ـ ابراهیم ولی
آ ـ ۶۵۰۸

جناب آقای حشمت‌اله فروتن ریاست دبیرستان بزرگ تهران

انتخاب شایسته جنابعالی را بسمت نماینده روسای دبیرستانها در شورای آموزش و پرورش منطقه تهران تبریک و تهنیت عرض نموده توفیق خدمت هرچه بیشتر شما را در اعتلای آموزش و پرورش کشور تحت‌رهبری های داهیانه شاهنشاه آریامهر آرزومندیم.

صفویان . حسن زاده . صحت . اسماعیل پور . عطار . پورشقاقی . صالحی . هندی‌نژاد . عظیمی . افشارپور . اخوت . پویا . تیموریان . حدادی . حسن‌زاده ماکویی. حضرتی . خواجه‌پور . دستگاه . دلیریان . دباغی . رسولی . رحمتی . سنگانی . سایامیانس . سروشیان. شریعت پناهی . شکوئی‌نیا . صنعتی‌پور. صادق . صدرایی. زلیکانی . علی نژاد . فاضلی. دکتر قینی. فکوری . قزوینی. کاظمی . گورگیز . سجادی . ملجائی . معارف . نجفی . موسوی . منصوری . میری . مرادی . نوایزدان . وحدانی . وحیدیان . محمد یثربی . صمد یثربی . یمینی. شهیدی . صفایی . عزیزی . مهدیان . ستوده . جوادی. جباری . محسنی.

آ ـ ۱۴۸۷۷

جناب آقای صادق شجاعی ریاست محترم انجمن استان لرستان

گزینش راستین و سزاوار آنجناب بسمت ریاست انجمن استان لرستان را که مایه امیدواری در انجام خدمات صادقانه است از صمیم قلب تبریک عرض نمودهبا اعتقاد بویژگیهای اخلاقی به آن حضرت که مبنای آن وطن پرستی بی‌شائبه شما است امید میرود در تحقق بخشیدن به آرمان های رهبر محبوب و اندیشمند ملت ایران شاهنشاه آریامهرو مردم چشم انتظارلرستان گامهای موثری بردارید.

بروجرد ـ محمد نیک نژاد، حمید نیکنژاد، محمد تقی آزرسا، احمد کلویانی، مهدی‌شریعتمدار، دکتر نظیری، ناصر حکمی، محمد شقلب، محمد تقی شکیبا، حسن سهرابی، غلامحسین فتاحی، سید ابو القاسم مکی، علی تحققی، ابوالحسن حیدری، علی محمد عبدی، احمد گذارگر، سید عباس هاشمی، پورداود، غلامعباس‌ملک، علی‌میناگر، علی معتمدی، عباس معتمدی، جواد معتمدی، محمد رضا روغنی، ابوتراب حاتمی، احمد امیدوار.

آ ـ ۶۵۱۳

جناب آقای گنجی وزیر محترم آموزش وپرورش

انتخاب شایسته خانم اشرف مهشت که از صاحب منصبان خوشنام وزارت آموزش و پرورش میباشند به‌آن مقام معظم صمیمانه تبریک عرض مینماید.

اهواز ـ هوشنگ گنجی و بانو
آ ـ ۶۵۲۸

جناب آقای آموزگار دبیرکل محترم‌حزب رستاخیز ملت ایران

انتخاب شایسته جناب آقای داریوش همایون را به قائم مقام حزب رستاخیز ملت ایران که از چهره‌های درخشان مطبوعات مملکت میباشند به‌آنجناب تبریک‌عرض مینماید و برای معظم‌لها آرزوی موفقیت مینمائیم.

اهواز ـ احمد اکبری و بانو
آ ـ ۶۵۲۹

جناب آقای گنجی وزیر محترم وزارت آموزش وپرورش

انتخاب شایسته خانم اشرف مهشت که از صاحب منصبان خوشنام وزارت آموزش و پرورش میباشد با آن مقام دانشمند و معظم صمیمانه تبریک عرض مینماید.

اهواز ـ احمد اکبری وبانو
آ ـ ۶۵۳۲

سرکار خانم اشرف مهشت مدیرکل‌دفتروزارتی وزارت آموزش وپرورش

انتصاب شایسته آن چهره محبوب را صمیمانه تبریک میگوید.

اهواز ـ الله‌کرم‌ایل خاص رئیس دبیرستان بزرگ‌مهر
آ ـ ۶۵۳۵

سرکار خانم اشرف مهشت مدیرکل دفتر وزارتی وزارت آموزش و پرورش

صمیمانه‌ترین تبریکات خود را بحضور آنجناب‌تقدیم میدارد.

اهواز ـ خسرو زندوکیلی رئیس دبیرستان پیروز
آ ـ ۶۵۳۴

سرکار خانم اشرف مهشت مدیرکل دفتر وزارتی وزارت آموزش وپرورش

انتصاب شایسته آنجناب موجب نهایت مسرت و خوشنودی همگان گردید، صمیمانه‌ترین تبریکات ما را پذیرا باشید.

اهواز ـ از طرف دانش آموزان و کارکنان‌دانشسرای مقدماتی دختران ـ فردوس ندامانی.
آ ـ ۶۵۳۳

مقام محترم وزارت آموزش و پرورش

انتخاب شایسته آقای مرتضی داودزاده را که از صاحب منصبان خوشنام وزارت آموزش و پرورش میباشد به آن مقام معظم صمیمانه تبریک مینماید.

اهواز ـ احمد اکبری و بانو
آ ـ ۶۵۳۱

جناب آقای محمد دلاوری

انتخاب شایسته آنجناب‌را بسمت شهردار دلیجان تبریک میگویم.

قم ـ اسماعیل فخاران
آ ـ ۶۵۰۷

جناب آقای محمد دلاوری

بانهایت مسرت انتخاب جنابعالی را بسمت شهردار دلیجان تبریک عرض نموده موفقیت هرچه بیشتر شما را از درگاه ایزد متعال خواستارم.

قم ـ محمد صالحی
آ ـ ۶۵۰۹

کوشش برای یافتن منابع انرژی در اعماق زمین

مدتی است دانشمندان در نیل به این رویا هستند که برای تامین گرما و برق منطقه خود، از گرمای آتش فشانهای اعماق زمین بهره برداری کنند. در همین زمینه ، مدتی است چند طرح پیشنهادی بسیارمهم در اجرای این پروژه بوزارتخانه پژوهشی و تکنولوژی آلمان ارائه شده است .

در شهر اورخ که در ۴۰ کیلومتری اشتوتکارت قرار دارد ، تاکنون در یک مورد بهره‌برداری از گنجینه طبیعی انرژی منطقه‌ای ، در چشمه سارهای آب گرم این منطقه بعمل آمده است .

برای استفاده از آب این چشمه‌ها، دمای آنرا از میزان ۶۰ به ۳۳ سانتی گراد کاهش دادند که طی آن از گرمای اضافی حاصله که نومی‌تولید جنبی انرژی بوده ، بهره‌مند شدند . به نظر کارشناسان میتوان از حرارت حاصله دو حفاری بعمق ۲۵۰۰ متر در زیرزمین که قرار است بمرحله اجرا درآید گرمائی به میزان ۱۶۰ الی ۳۰۰ سانتی گراد بدست آورد .

مرکز تحقیقات هسته‌ای «یولیش» وابسته به بازار مشترک اروپا در بروکسل در این زمینه اقدام مسئولان شهر اوراخ را مورد تصدیق قرار داد .

هزینه تقریبی این پروژه بمیزان ۳ میلیون مارک است . یکدهم این هزینه را شهرکوچک اوراخ می پردازد و یکمیلیون و چهار صد هزار مارک را بازارمشترک اروپا بعهده میگیرد و بقیه یعنی ۱٫۲ میلیون را «بن» تقبل کرده ست .

اصل اساسی این پروژه عبارت از این است که درزیر زمین ، آب سرد را گرم می کنند . اخیرا در شصت و ششمین اجلاس اتحادیه زمین شناسی بین‌المللی بهترین موضوع‌گفتگو راجع به اوضاع هندسی منابع گرمای طبیعی بود .

در این اجلاس هم درباره نقاطی در عمق زمین که دارای گرمای فشرده زیاد هستند و هم راجع به تفاوت گرمای هوای اقلیمی کشور های اروپائی ، طرحهائی ارائه شده است .

در جمهوری فدرال آلمان، در عمق حد متوسط هزار متر ، وجود حرارتی تا بمیزان صد سانتیگراد حدس زده میشود .

دانشمندان آلمان و فرانسوی به اتفاق برای نیل به این هدف کوشش میکنند تا بتوانند در عمق سه هزار متری منطقه راین گرابن ، از انرژی حاصله که با حفاظت محیط زیست نیز مغایر نیست ، برای تامین برق مورد نیاز استفاده کنند .

در حال حاضر قرار براین است که در یک گردهم آئی میان کارشناسان آلمانی و فرانسوی جزئیات این عمل مورد مشورت و بررسی قرار گیرد .

آقای «اسکار کاپل‌مایره» مدیر بخش ژئوفیزیک در مرکز پژوهشی مربوط به علوم زمین شناسی و مواد خام شهر «هانوور» که شهرت بین‌المللی دارد در این باره چنین توضیح میدهد که گرمای منطقه‌ای عملا تمام نشدنی است .

آن میزان انرژی که ازسرد کردن گرمای یک حفاری تا عمق ۵ هزار متر در سر زمین جمهوری فدرال آلمان حاصل خواهد شد ، به اندازه‌ایستکه سه هزار بار بیشتر از مصرف سالیانه مصرف انرژی این کشور درحال حاضر است .

امید دانشمندان ، احتمالا کاهش هزینه تولید درمقایسه و رقابت با هزینه تولید ناشی از استفاده انرژی نیروگاههای اتمی است که از نقطه نظرهائی با مشکلاتی نیز مواجه است.

برای بهره برداری از مناطق مرکزی اروپا، یعنی در مناطقی که آخرین آتشفشانیها بیش از ۱۰ میلیون سال اتفاق افتاده است (باستثنای رشته کوههای آنبل در سواحل رودخانه موسل) برنامه های وسیعی در نظر گرفته شده تا بتوان از بقایای آتشفشانیها ، انرژی بدست آورد .

نمایشگاه الماس در استرالیا

مسابقه ونمایشگاه الماس امروزه استرالیا اخیرا در شهر سیدنی برپاشد.

دراین نمایشگاه طرح و نقش های تخیلی جواهر آلات الماس باقیمت های بین ۵۰۰ تا ۱۵۰۰ دلار استرالیائی بمعرض نمایش گذاشته شد.

این مسابقه که درآن سازندگان جواهرآلات وزیور آلات از سراسر استرالیا شرکت می کنند در سال ۱۹۷۳ آغازشد وهمساله بوسله مرکز اطلاعات الماس در شهر سیدنی ترتیب داده میشود.

در مسابقه سال جاری بیش از ۱۰۰ قلم جواهرآلات از قسمت های مختلف استرالیا شرکت داده شد. یکی از شرایط شرکت در مسابقه این بود که هریک از جواهرات باید حداقل ۱۰ قطعه الماس باوزن کل کمتر از یک قیراط داشته باشد. قسمت انگشترنامزدی تکنگین به یک قطعه الماس که ارزش آن نباید بیشتراز ۱۵۰۰ دلاراسترالیائی باشد محدود بوده است . بنابر این سادگی طرح ونقش که بتواند کیفیت الماس را ارائه دهد شرط مهم مسابقه بوده است.

درمسابقه امسال ،طلای زرد هم برای نشان دادن قشنگی سنگهای الماس مورد استفاده قرار گرفت قطعات الماس که باسنگ لاجوردی وسنگ کهربا یاآبنوس ترصیع شده بود بیشتر توجه مشاهده‌کنندگان را جلب کرد . آقای «ولفگانگ شوانتز» از شهر سیدنی برای زیورآلاتی که باقطعات کوچک الماس تهیه کرده بود برنده جایزه اول شد. آقای «انتونیو کار بونل» مقیم سیدنی نیز برای پکگردن بند «ماندان» از کهربای گلی که دارای سه ردیف الماس (هرکدام ازپنج قطعه) وبایک زنجیر طلای سفید پوشیده شده جایزه شد.

آقای «اس فریزر» صاحب جواهری اینبا که اونیز از شهر سیدنی است موفق‌ترین طراح جواهرات شناخته‌شد باین معنی که برنده جایزه اول ودوم شد ودوقلم دیگر ازآثارش نیز مورد ستایش فراوان قرار گرفت. این گردنبند با استفاده ازهشت قطعه الماس ومیله های نازک وبلندطلای زردساخته شده بود.

ایران مینتک، ترلبورگ ایران و «سالا» ایران

پنجاه سال شاهنشاهی دودمان پهلوی را باشکوه فراوان جشن گرفتند

آقای فرخزادی مدیر مالی ایران- مینتک نطق جامعی ایراد کرد

آقای دکتر مهندس ایرانی نژاد مدیر عامل ایران مینتک در مراسم جشن پنجاهمین سال سلطنت دودمان پهلوی که درهتل هیلتون برگذار گردید پیشرفت های شگرف ایران را تشریح کرد .

دکتر فرامرز ایرانی‌نژاد مدیر عامل ایران‌مینتک:

درپایه گذاری سلطنت دودمان پهلوی قصه (بود ونبود) ملتی در میان بود

ناخدای باخدای ایران شاهنشاه آریامهر کشتی ایران را به ساحل نجات هدایت کردند

رئیس هیئت مدیره سالا ایران :

واحدهای تولیدی وصنعتی امروز، مولود تحولات اجتماعی وپیشرفت های صنعتی ایران نوین هستند

کارکنان و مدیران سه شرکت بزرگ ایرانی پنجاهمین سال سلطنت دودمان پهلوی را درهتل هیلتون جشن گرفتند . این مراسم با حضور گروهی از نمایندگان بازرگانی و صنعتی شرکت های خارجی و داخلی مقیم تهران و صاحبان واحدهای تولیدی و معدنی برگزار شد و مدیران شرکت ایران مینتک از میهمانان این جشن فرخنده پذیرائی کردند ، دراین جشن که در سالن دریای نورهتل هیلتون ترتیب داده شده بود نخست آقای فرخزادی مدیر مالی شرکت ایران مینتک طی سخنانی گفت : از حضور میهمانان و هموطنانی که در بزرگداشت جشن پنجاهمین سال سلطنت دودمان پهلوی دعوت شرکت های ایران مینتک، سالای ایران و ترلبورگ ایران را پذیرفته‌اید صمیمانه تشکر دارم . فرخزادی که از مدیران سالخورده مالی و پرتجربه شرکت ایران مینتک است آنگاه از آقای دکتر فرامرز ایرانی‌نژاد مدیر عامل شرکت ایران مینتک خواست تا برنامه جشن پنجاهمین سال سلطنت دودمان پهلوی را آغاز کند . در این وقت آقای فرامرز ایرانی‌نژاد مدیر عامل ایران مینتک و رئیس هیئت مدیره شرکت سالا ایران، طی سخنانی گفت :

مدیران ،کارگردانان و کارکنان شرکت های ایران مینتک - ترلبورگ ایران - سالاایران

همصدا بادیگرمردم این سرزمین گرامی میدارند روز هائی را که همه مردم این مرزوبوم پنجاهمین سال سلطنت دودمان پهلوی را گرامی داشته‌اند .

ایران و ملت ها

ملت‌ها در میان اوراق تاریخ سیاسی و اجتماعی خود فراز و نشیب ها را پشت سر میگذارند ، حوادث شگرف در دنیای پرهیاهو نشان میدهد که چگونه و چطور ملت ها باتلاش و کوشش به بهای جانبازی‌های تاریخ و ملیت ، خود را حفظ کرده‌اند . تاریخ وطن ما نیز از این اصل دور نبوده و هرچندگاه یک بار دستخوش ناروائی ها ، تجاوز ها، دگرگونی ها شده و هربار نیز بانیروی ایمان ، ایمان به مقدسات ملی ایمان به مبانی تاریخی، باآن چنان قدرتی برپا خاسته که موجب اعجاب جهانیان شده‌است.

اما ناگفته نماند که درهر یک از این قدرتنمائی های ملی، نقش اصلی و اساسی را کسانی به عهده داشته‌اند که تاریخ‌ساز ملت خود بوده‌اند .

همه چیز ساخت

پنجاه سال پیش ایران چون گوئی در بست و بازی بیگانگان بود. خزانه تهی ، مردم گرسنه و پریشان ، اوضاع جهانی آماده در جهت بلعیدن کشور های وامانده بود و ازهمه بدتر آشوب های داخلی بر آتش نابودی ایران دامن میزد .آنچه دل هر ایرانی را میلرزاند قصه بود ونبود، ملی بود که میرفت تا ایران را در صفحات تاریخ جای دهد .

آنچه در آن روزگار از ایران باقی مانده بود قرض - بیماری- جهل - فقر و سستی پایه های مبانی ملی که هر یک برای نابودی تاریخ ملتی کفایت میکرد . درچنان شرایطی از زمان صدائی نبود تا مردم رابخود آورد .

پنجاه سال پیش در چنان روز های تاریک و آزار دهنده ، سربازی از میان مردم و بخاطر مردم و با احساس مردمی به احیای تاریخ ایران کمر بست . از هیچ ، همه چیز ساخت و ایران نوین را پایه گذاری کرد تا امروز که طنین انسانی صدای شاهنشاه آریامهر درسراسر جهان ندای زندگی به جهانیان بخشیده است .

امید زندگی

از آن روز که رضا شاه کبیر بانی ایران نوین مردانه قد برافراشتند و سلطنت دودمان پهلوی را پایه نهادند همه چیز رنگ گرفت . نورامید در دل ها تابید، امید به زندگی ، امید به ملیت ، امید به تاریخ ملتی کهن که همه چیز داشت واز دست داده بود . امروز مردم ایران سلطنت پنجاه ساله دودمانی را جشن میگیرند که لحظه‌ای ازفکر مردم وزندگی مردم دورنبوده‌اند.

مردم ایران ارج میگذارند چنین سلطنتی را که بنیانگذار آن رضا شاه کبیر بودند فرزند والاتبار آن رادمرد، شاهنشاه آریامهر درمیان امواج متلاطم جهان آن چنان سکان کشتی ایران را رهبری کرده‌اند که امروز همه ایرانیان به ملیت و تاریخ و شاهنشاهی ایران افتخار میکنند. مراسمی که امروز به مناسبت پنجاهمین سال سلطنت دودمان پهلوی برپاگردیده برای بزرگداشت سلطنت دودمانی است که تاریخ ملتی کهن را در جهت افتخار و آبرورهبری کرده است .

ناخدای باخدا

پنجاه سال پیش رضا شاه کبیر باعزمی استوار به درهم کوبیدن خرابی هاهمت گماشتند اما بیگانگان کمقد مردانه آن سردار نام‌آفرین را در برابر خواسته ها ی پلید خود سدی میدانستند در انتظارفرصت بودند. جنگ دوم جهانی برای مدتی کوتاه به آنها فرصت داد تا رادمردی آزاده را که به ایران عشق میورزید با مشتی از خاک وطن جلای وطن دهند .غافل از آنکه خدای ایران نمیخواست چنان شود و هم در این روز ها بود که ناخدائی کشتی ایران بدست باخدائی سپرده شد که یک لحظه از یاد زارع سیستانی و سرباز غیور آذربایجانی غافل نیست .

آرزوی ملت ایران

شاهنشاه جوان ایران زمین از نخستین روز قبول مسئولیت در مکتب مهر ورزیدن به مردم و اعتلای مردم ایران اندیشیدند و از همان روز های سیاه جز مهر ایران اندیشه‌ای در سر نداشتند تا امروز که ثمره سال ها تلاش رهبری اندیشمند ایران زمین به صورت اصول انقلاب بجهره زندگی همه طبقات را تغییر داده است. امروز باسربلندی تمام و با قلب های پاک خود دست دعا به درگاه خدای بزرگ برداشته و به روان تابناک رضاشاه کبیر بنیان گذار ایران نوین درود میفرستیم که روانش شاد و امانتش بسلامت باد.

پس از پایان سخنان فرامرز ایرانی نژاد ابراز احساسات شدید حضران که تحت تاثیر سخنان ایرانی نژاد در بررسی تاریخی ۵۰ سال گذشته ایران قرار گرفته بودند از میهمانان به شام پذیرائی شد ومراسم در میان پرشورترین احساسات پایان گرفت .

تاریخچه تشکیل و فعالیت این شرکتها

فرامرز ایرانی نژاد مدیرعامل شرکت ایران مینتک در مورد تاریخچه تشکیل و فعالیت های شرکت ایران مینتک وسالاایران در توضیحی یادآورشد که شرکت ایران مینتک ودیگر شرکتهای مشابه در ایران، همه مولود تحولات شگرف اقتصادی و اجتماعی و سیاسی هستند که به رهبری خردمندانه شاهنشاه آریامهر در سرزمین پهناور ایران صورت گرفته است .

ضرورت زمان

ایرانی نژاد افزود : شرکت ایران مینتک با بهره‌گیری از همین تحولات نزدیک ۷ سال است که تلاشهای خود را هماهنگ با همین تحولات آغاز کرده است. ایران مینتک در نخستین روزهای تشکیل خود بدرشته های واردات فعالیت داشت تاجوابگوی نیاز - های کشوردر جهت توسعه صنعتی واقتصادی پاشدولی چندی بعدبه مساله ساخت وآماده کردن ماشین آلات موردنیازمعادن گام برداشت وهم اکنون جوابگوی نیازهای معادن کشور است و دستگاههای تغلیظ سنگ وانواع نوار های نقاله وقسمتی ازنیازهای کارخانجات سیمان راتولید و عرضه می کند. ایرانی نژاد اضافه کرد، در اثر فعالیت‌های شرکت ایران مینتک هم اکنون در قسمت واردات و ساخت ونصب وسایل ودستگاه- های تغلیظ سنگ و انواع نوار های نقاله بوده و در همین حال جوابگوی طرحهای اجرائی صنایع ایران در رشته‌های مختلف می- باشد .

دکتر ایرانی نژاد آنگاه در باره فعالیتهای شرکت سالاایران توضیح داد: شرکت سالای ایران باسرمایه گذاری شرکت سالا سوئد که بزرگترین سازنده ماشین آلات سوئدی درکارهای معدن است تشکیل شده است. سرمایه گذاری سالای ایران پنجاه، پنجاه وبه‌صورت سرمایه گذاری مشترک اداره می شود .

مدیر عامل شرکت سالای ایران «لیلی برک» سوئدی است ورئیس هیئت مدیره آن فرامرز ایرانی نژاد است. شرکت «بولیدن» سوئدی که شرکت سالا گوشه‌ای این شرکت «سالا» را زیر چتر از فعالیت های آن را اداره میکند خود دارد فرامرز ایرانی نژاد افزود سومین شرکت وابسته به این گروه شرکت «ترلبورگ ایران» است که باسرمایه گذاری مشترک «ترلبورگ سوئد» بزرگترین سازنده لاستیکهای صنعتی و معدنی ایران تشکیل شده است. این واحد در سوئد ۶ هزارنوع تولید لاستیکهای صنعتی ومعدنی دارد وگروه ایران مینتک بجلب موافقت این شرکت درایران به قسمتی دیگر از نیازهای کشور پاسخ داده است تولیدات شرکت « ترلبورگ ایران » انواع مواد لاستیکی ومعدنی وصنعتی است.

ایرانی نژاد افزود: درحال حاضر شرکت «ترلبورگ ایران » یک شرکت وارداتی است ولی بطرحی که در مرحله اجراست در آینده نزدیک واردات این واحد در ایران تولید و به‌بازار ایران عرضه شود .

مدیر عامل گروه ایران مینتک که تحصیلات عالی مهندس در رشته معدن ودکترای اقتصاد دارد در پایان مطالب خود گفت :بزودی ۶ هزار نوع تولیدات «ترلبورگ سوئد» در ایران تولید خواهد شد تا از این راه مشکل بسیاری از سرمایه گذاران در کارمعدنی وطرح های صنعتی ایران از میان برود . ایرانی نژاد اضافه کرد در نخستین روزهای تشکیل شرکت ایران مینتک باتوجه به هدفی که در کار معدن داشت تصور نمی- رفت که بتوان دامنه فعالیت شرکت را با جلب وجذب سرمایه گذاری وصاحبان صنایع سوئدی این چنین گسترش داد و حال آنکه می - بینیم در پرتو تحولات شگرف اقتصادی واجتماعی ایران دراندک زمان این چنین فعالیت پیدا کرده است. این نیست مگر آمادگی بیش از حد تصور کشور که به همه ایرانیان چنین فرصتی می - دهد تا از نیروی انسانی و خلاقه خود در جهت پیشرفت هدفهای اقتصادی و صنعتی گام بردارند. من نیز به‌حکم ایرانی بودن خود چنین احساسی داشته ودارم و اطمینان دارم در روزهای آینده و در آستانه گذشتن ازمرز تمدن بزرگ همه ایرانیان روزهای بهتر و زندگی آسوده‌تری درانتظار خواهند داشت.

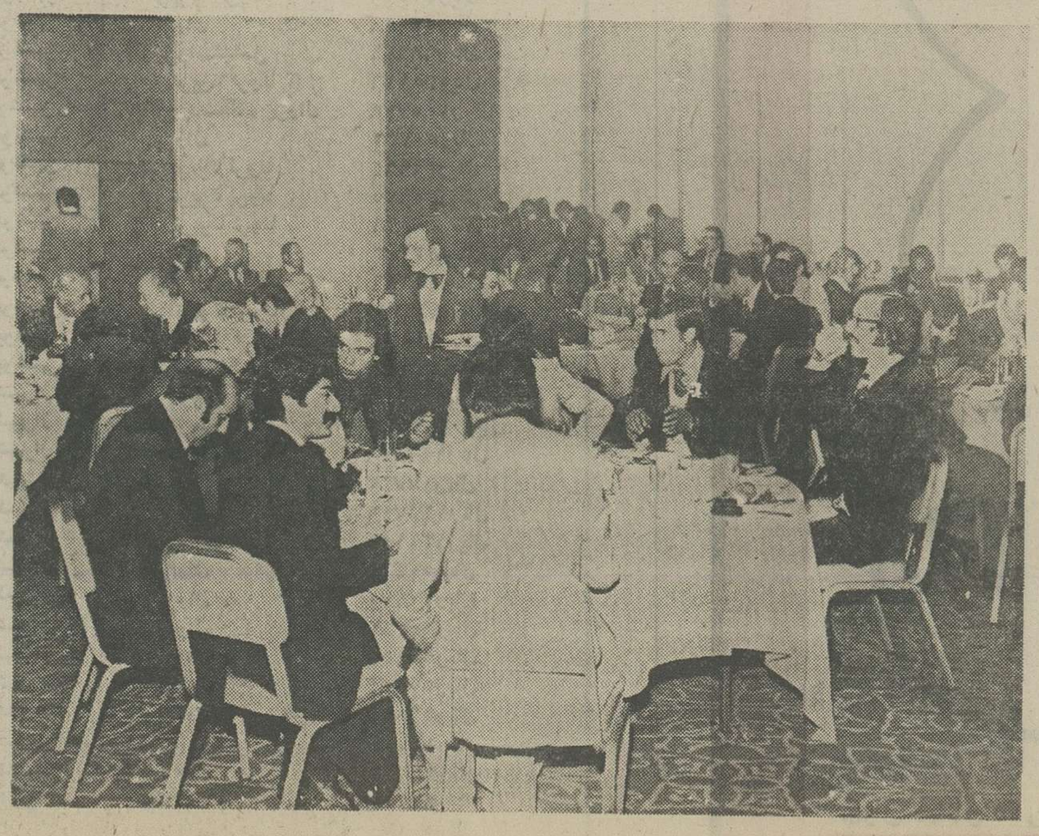

صحنه‌ای از پذیرائی میهمانان ایران مینتک در جشن پنجاهمین سال سلطنت دودمان پهلوی

زیرآسمان کبود

تنظیم : محمد صالحی آرام

بازهم «دروغگو، طمعکار» رافریب داد

تقلب در تهیه و عرضه مواد مختلف خوراکی وغیرـ خوراکی سابقه‌بی‌نسبتا دیرین دارد ، متقلبین‌نیز مرتب‌درحال نقشه‌کشی های جدید ، برای خالی کردن جیب خلق‌الله...

اخیرا در خرم‌آباد ، یک شیاد حرفه‌ای کلاهی سرآقای روزبهانی گذاشته کەنامبرده بجای اینکه سرش از بابت کلاه بسوزش بیافتد ، همه جایش سوخته است .

آقای روزبهانی بخاطراینکه سایر هموطنان ازاین کلاه‌ها، بسرشان نرود ، ضمن مراجعه به نمایندگی اطلاعات ، ماجرا را چنین تعریف کرده است : «چند روز پیش شخصی کـه خود را «دبلماج» خارجی ها معرفی می کرد ، جلو منزل من آمد و پس‌از مقدمه چینی های زیاد گفت از هدایائی که بعنوان حق‌الزحمه بمن رسیده

چندین پاکت چای خارجی باقی مانده ، منهم چون شما را دورادور می شناسم و از قیافتان حدس زده بودم آدم متشخصی هستید (!) چای ها را برای شما آوردم ...

الغرض ، با پرداخت مبلغی نسبتا گزاف (درعین حال ، خیلی ارزان تر از نرخ بازار) چای های خارجی را از وی خریدم و به خانه آوردم ...

اما چشمتان‌روزبد نبیندهنگامی که میال مشغول خالی کردن یکی از بسته ها در قوطی مخصوص چائی شد یکمرتبه مثل ترقه از جا پرید و گفت مرد حسابی پهن‌گاو و گوسفند رالایق‌اهل خانه‌ات دانسته‌ای؟!

تا خواستم حرفی بزنم نامبرده مقداری پهن را که زیر لایه‌ای چای خوشبوی خارجی‌دربسته جاسازی شده بود ، پیش‌من گذاشت و گفت خودت دمکن خودت هم بنوش !

زیرآسمان کبود :

این واقعه محض هشدار افرادی که بار ها گول مارک خارجی یا ارزانی کالائی را خورده یااحتمال داردبخورند درج شد .

از «مستر گدا» خیلی هم‌ممنون باشید!

از قدیم ، هویج فرنگی ، گوجه فرنگی ، تره فرنگی و فرنگی‌جات ، دیگر را داشتیم خوشبختانه اخیرا «گدافرنگی» هم به جمع فرنگی» ها ملحق شده است !

شیوه وشگرد گدافرنگی‌ها که یک چشمه‌اش را هم آقای احمد اخوان بعینه دیده ، به روایت ایشان ، چنین است : اگر هنگام عبور از خیابان های تهران ، مردی با ریش و پشم طلائی‌رنگ ، مودبانه‌بشما گفت : «گود مرنینگ ، یا گودنایت» سپس نامه‌ای‌بدست شماداد که به لاتین جملاتی‌در آن نوشته شده و به فارسی غیرسلیس (!) هم در زیرعبارت لاتین نوشته است :

«من هست یک توریست و خواست از شما یک ساندویچ ۱۰ ریالی ویک آبجو ، تعجب نکنید ، چون همان گدافرنگی که در مقدمه‌عرض شد ،ایشان هستند . ضمنا خیلی هم از «مستر گدا» ممنون باشید ،که از شما ویسکی و ساندویچ هامبرگر نخواسته است !

آرزوی یک جوانصاف ویک جوشانس

خانه «بساز بفروش» شنیده بودیم عرضه خانه های «نساز و بفروش !» را هم بنامبارکی در بروجرد شنیدیم! البته‌خانه «نساز و بفروش» هم در اصل و آغاز کار بعنوان «بساز و بفروش» بنا می شود ،لیکن ازبس سازندهبامروت «محکمـ کاری» میکندقبل‌از اینکه‌سروته قضیه را بهم بچسباند ،ساختمان فرو میریزد ! ...

شاهد ماجرا ، ساختمان فرو ریخته‌ایست کـه‌در عکس ملاحظه میکنید، (که‌خوشبختانه پانزده نفری که‌دراین ساختمان بوده‌اند با زرنگـی از دست عزرائیل در رفته‌اند .)

دراین باره ،جز اینکه‌آروز کنیم ، خدا یک «جو انصاف» به بساز بفروش ها بدهد و یک «جو شانس» بافرادی که با هزار امید و قرض‌و قوله خانه‌ای میخرندو هنوز اسباب‌ـ کشی نکرده ، «خانه خراب‌می شود» ، حرفی‌برای گفتن‌نیست، چون اگر حرفی هم باید زده شود ، زحمتش با مسئولان مربوط است و بس !

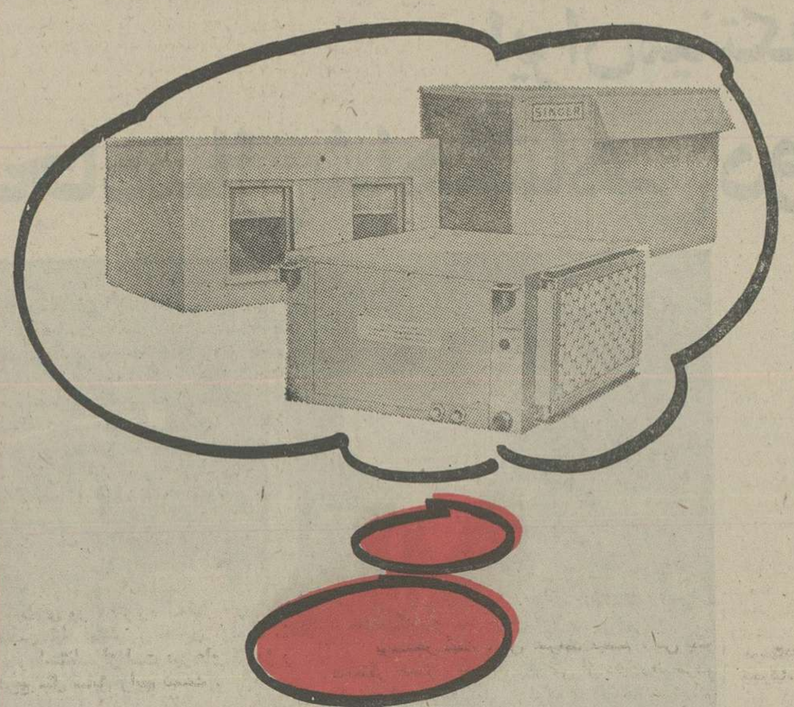

برای آشنائی ومشاوره رایگان درمورد

هوافرین سینگر

دستگاههای کوچک ، متوسط وبزرگ ، تامین هوای گرم ، سرد ، تصفیه‌شده ازغرفه سینگر سالن شماره ۵ یاغرفه هوافرین سالن شماره ۶ نمایشگاه ساهو دیدارفرمائید .

محل دائمی نمایشگاههای ایران ۳ تا ۹ آذر

SINGER
CLIMATE CONTROL DIVISION

749

شرکت‌صنعتی اروکا نماینده انحصاری سیستمهای هوافرین ، سینگر
تهران خیابان نادری ساختمان تولیدارو، تلفن : ۷ـ۶۶۹۷۷۵ ، ۶۶۳۱۹۴

۹۲۸۱رم الف ۱ر۹ر۳۵

ماشین سازی تبریز
شرکت سهامی خاص

آگهی استخدام

شرکت لیفت‌تراکسازی سهند جهـت تکمیل کادر پرسنلی خود افراد واجدشرایطزیر رااز طریق مصاحبه و آزمایش استخدام‌مینماید:

۱ـ مسئول فروش ـ آشنائی کامل بزبان انگلیسی ـ لیسانس بازرگانی سه سال سابقـه
۲ـ حسابدار صنعتی ـ آشنائی کامل‌بزبان انگلیسی‌ـ لیسانس حسابداری
۳ـ طراح ابزار‌ـ آشنائی بزبان انگلیسی‌ـ بامدرک فوق دیپلم سه سال سابقه کار
٤ـتکنولوژیست ورقکاری وجوشکاری ـ آشنائی کامل بزبان انگلیسی ـ با مدرک فوق دیپلم سه‌سال سابقه کار
۵ـ زمان سنج ـ آشنائی بزبان انگلیسی‌ـ حداقل دیپلم ـ یکسال سابقه‌کار
٦ـ کارمند خرید وفروش ـ آشنائی بـه زبان انگلیسی‌ـ فوق دیپلم بازرگانی ـ دو سال سابقه‌کار
۷ـ ماشین نویس فارسی و لاتین ـدیپلم‌ـ دوسال سابقه کار
۸ـ نگهبان ـحداکثر سن ۲٦ سال و انجام خدمت سربازی ـ ششم ابتدائی ـدو سال سابقه کار
۹ـ کارمند ترخیص ـ آشنائی بزبان انگلیسی ـ حداقل دیپلم ـدو سال سابقه‌کار

واجدین شرایط به نشانی قراملک ماشین سازی تبریز ـ کارگزینی لیفت تراکسازی ـ سهند مراجعه ویا باآدرس تبریز ـ صندوق پستی ٤۸۱ـ کارگزینی شرکت لیفت تراکسازی سهند مکاتبه نمایند .

شرکت ملی نفت ایران
پخش

قابل توجه مصرف کنندگان نفت گاز دستگاه های حرارتی و نفت سفید

باطلاع کلیه دارندگان دستگاههای حرارتـی (شوفاژ) و مصرف کنندگان نفت سفیدمیرساند که تلفنهای شماره ۵۱۲۰۸ ۷ـ۷۵۳۲۱۷ ـ ۷۵٦۰۸۱ ـ۷٦٤٤۲٦ ـ۷٦۵۹۱۲ در کلیه روز های هفته از ساعت ۸ صبح الی۸ بعداز ظهـر آماده پاسخگوئی بمراجعات تلفنی است. ازکلیه مصرف کنندگان درخواست میشود در صورت مواجه شدن باهرگونه اشکال احتمالی مراتبرا بوسیله تلفنهای‌ذکر شده‌بمسئولین ناحیه‌فروش تهران اطلاع فرمایند .

م‌الف ۲۰۷۹۳ ۱ـ۲

آگهی

ابلاغ مطالبه نامه کسر دریافتی

باطلاع اشخاص مشروحه زیـر و ۲۹۷ آئین نامه اجرائی قانون میرساند چون باستنادمواد۲۹٦ امور گمرکی بـابت تـرخیص اتومبیل از گمـرکـات بنشانی مذکور دراظهارنامه ازآنان کسر دریافتی مطالبه گردیده ، لذا با مراجعه به گمرکـات مـربوط نسبت به‌پرداخت بدهی‌خوداقدام کنند .

نام و نام خانوادگی	پروانه‌گمرکی	گمرك و ترخیص کننده	نوع کالا	مبلغ کسر دریافتی
۱ـ آقای غلامرضا خرمی	٤۲۹۰٤۰ـ٤ر۵ر۳۵	بوشهر	تویوتا کرونا	٤۰۱٦۸ریال
۳ـ آقای اله‌کرم خلیجی	٤۲۷۷٦۹ـ۷ر۵ر۳۵	بوشهر	پژو ۵۰٤ ال	۵۲۷۲٤ریال
٤ـ آقای محمد روئین	٤۲۷۱٦۳ـ۲۸ر۵ر۳۵	بوشهر	پژو ۵۰٤ ال	٤٦۳٦۸ریال
۵ـ آقای عبدالمجید کلشن	٤۲٦۳٤۰ـ۵ر۵ر۳۵	بوشهر	پژو ۵۰٤ ال	۵۲۹٤٤ریال
۲ـ خانم صدیقه شهنازشمسائی	٤۲۹۰۳۹ـ٤ر۵ر۳۵	بوشهر	تویوتاکرونا	۳۹۷٦۷ریال
٦ـ آقای حسن نفاج بخارائی	٤۲۷۵٦۱ـ۱۷ر۵ر۳۵	بوشهر	پژوال	۵۳٦۸۵ریال
۷ـ آقای خداداد شفیان	٤۲۹۰۳٤ـ۲ر۵ر۳۵	بوشهر	تویوتاکرونا	٤۰۲۵۱ریال
۸ـ آقای محمود پاسالاری	٤۲۷۷۸۰ـ۹ر۵ر۳۵	بوشهر	تویوتا کرونا	٤۲۵۵٦ریال
۹ـ آقای حسن بهرامی راد	٤۲۷۵۷٦ـ۲۰ر۵ر۳۵	بوشهر	پژوال	۵۳۰۵۸ریال
۱۰ـ اقای محمود حق‌شناس	٤۲۷۵۷۹ـ۲۵ر۵ر۳۵	بوشهر	پژواستیشن	۹۸٦۳۹ریال
۱۱ـ آقای عباس اقتداری	٤۲۷۷۷۸ـ۷ر۵ر۳۵	بوشهر	تویوتاکرونا	۳۵۱۱٦ریال
۱۲ـ آقای عبدالکریم بابائی جهرمی	٤۲۷۵۷۲ـ۱۹ر۵ر۳۵	بوشهر	دو دستگاه پژوال	۱۰۵۷۷۸ریال
۱۳ـ آقای قدیر توکلی گلپایگانی	٤۲۷۵۷٤ـ۲۰ر۵ر۳۵	بوشهر	پژوال	۵۰۷۳۲ریال
۱٤ـآقای عبدالرحمن نمدچی‌جهرمی	٤۲۷۷۵۹ـ۵ر۵ر۳۵	بوشهر	تویوتاکرونا	۳۹۹٦٤ریال
۱۵ـ آقای عبدالکریم بابائی‌جهرمی	٤۲۷۸۰۰ـ۱۱ر۵ر۳۵	بوشهر	تویوتاکرونا	۳۳٦۳۵ریال
۱٦ـ آقای قنبر عوندی قطب‌آبادی	٤۲۷۷۵ـ۵ر۵ر۳۵	بوشهر	تویوتاکرونا	۳۸۵۷۹ریال
۱۷ـ آقای یداله روئین	٤۲۷۵۷۰ـ۱۹ر۵ر۳۵	بوشهر	پژوال	۵۲۲۰۳ریال
۱۸ـ آقای ناصر رحمانیان	٤۲۹۰۳۷ـ۲ر۵ر۳۵	بوشهر	پژوال	٤۱۹۸٦ریال
۱۹ـ خانم اعظم افتخار جهرمی	٤۲۷۷٦۲ـ٦ر۵ر۳۵	بوشهر	تویوتاکرونا	٤۲۹۳۱ریال
۲۰ـ آقای احمد فخر زاده	٤۲۹۰٤۳ـ۵ر۵ر۳۵	بوشهر	تویوتاکرونا	٤۵۱۲٤ریال
۲۱ـ آقای علی شریف‌پور بوشهری	٤۲۷۷٦۵ـ٦ر۵ر۳۵	بوشهر	تویوتاکرونا	۳۹۰۸٤ریال
۲۱ـ آقای احمد انوشه جهرمی	٤۲۷۷٦۳ـ٦ر۵ر۳۵	شیراز	تویوتاکرونا	٤٤۵۳۳ریال
۲۱ـ آقای غلامرضا رعیت‌پیشه	٤٤٦۸۲۵ـ۱۰ر۵ر۳۵	شیراز	پژو جی‌ال	۱۸۹۱٤٤ ریال
۲٤ـ آقای اکسل ایگاولا وشورل	٤٤٦۹۱۱ـ۲۵ر۵ر۲۵	شیراز	پژو جی‌ال	۱۲۰۸۳۹ریال
۲۵ـ آقای احمد صابر شهرستانی	٤٤۵۹۸۹ـ۷ر۵ر۳۵	شیراز	فیات	۱۷۷۲۲ریال
۲٦ـ آقای منصور سپهرداد	٤٤٦۸۸۰ـ۱۹ر۵ر۳۵	شیراز	پژو جی‌ال	۱۲۳۷٤٦ریال
۲۷ـ آقای محمد رجائی	٤٤۵۹۹٦ـ۹ر۵ر۳۵	شیراز	پژو جی‌ال	۱۳۱۲٤۵ریال
۲۸ـ آقای محمد مهدی نجات	٤٤٦۹۰٦ـ۲٤ر۵ر۳۵	شیراز	پژوال	۵۰٤٦٤ریال
۲۹ـ آقای رحمن سحرخیزان	٤٤٦۹۰۹ـ۲۵ر۵ر۳۵	شیراز	پژوال	۵۰۲۷۰ریال
۳۰ـ آقای فرهنك ارشاد	٤٤٦۹۰۸ـ۲٤ر۵ر۳۵	شیراز	پژوال	۵۰٤٦۲ریال
۳۱ـ خانم کارل میرکولیش	٤٤٦۸۵۲ـ۹ر۵ر۳۵	شیراز	پژوال	۵۲۸۵٤ریال
۳۲ـ آقای هربرت پاکینز	٤٤٦۸۵۱ـ۹ر۵ر۳۵	شیراز	پژوال	۵۲۸۵٤ریال
۳۳ـ آقای عباس زیردستان	٤٤٦۸۳۰ـ۱۱ر۵ر۳۵	شیراز	پژوال	۵۲۸۵٤ریال
۳٤ـ آقای نجات پاسدار	٤٤٦۸۲۹ـ۱۱ر۵ر۳۵	شیراز	پژوال	۵۱۹۱٤ریال
۳۵ـ آقای ریحان‌الدین حساس	٤٤۵۹۷۲ـ۲ر۵ر۳۵	شیراز	پژوال	۵۲۸۵٤ریال
۳٦ـ خانم کلر کریستین	٤٤٦۸۵٤ـ۹ر۵ر۳۵	شیراز	پژوال	۵۲۸۵٤ریال
۳۷ـ خانم پروین نوری وزیری	٤٤٦۸۵۰ـ۲۳ر۵ر۳۵	شیراز	پژوال	۵۰۲۷۰ریال

گمرکات منطقه جنوب

محمدابراهیمیان

سقوطی آشکار برای فیلمهای مسابقه

متاسفم بگویم تا امروز کداین یادداشتها را درباره فیلمهای بخش مسابقه جشنواره تهران مینویسم ، باوجودیکه پانزده فیلم کوتاه و بلندنمایش داده شده ، هیچ‌اتفاقی نیفتاده است. مگر دولورادف فیلمساز بلغاری که با نمایش ارواح محکوم در پنجمین روز جشنواره حادثه آفرین بود ، تا امروز جشنواره بدترین روزهای خود را پشت‌سرنهاده است . روزهائی که میشد ، بحث انگیز باشند که نبودند و ، می‌میریم که جشنواره تهران هنوز نوپائی بیش نیست و به بازی گرفته نمیشود و این‌نومید کننده است . پس آقایان درطول سال چه میکنند ، جشنواره یعنی چه ؟ اصلا چرا جشنواره؟ لابد انصاف خواهید داد که نسبت بچهار جشنواره پیشین ، پس نشسته‌ایم ، هیچ آدم‌استخوانداری در بخش مسابقه حضور ندارد که لااقل باعتبار اسمش جشنواره بتواند بخود ببالد .

بفیلم ها نگاه کنید .

حماسه ضد جاسوسی ارتش (ژاپن)

کارگردان جونیاساتو

فیلمبردار ـ هاجیروناکازاوا
موسیقی متن ـ تائی‌چیروکو سوگی

همساله‌دیده‌ایم که ژاپن اگر بجشنواره کیفیت زیادی نداده دستکم ریتم جشنواره را تندتر کرده است وروز دوم بخش‌مسابقه بانمایش حماسه مدرسه ضد جاسوسی ارتش حرکت کرد .

این فیلم البته فاقد ارزشهای سینمائی است ، آنتریک بیش از اندازه‌اش‌هم از شگردهای سینمای تجارتی است،و حماسه مدرسه... مطلقا تجارتی است با انگیزه‌های افراطی سینما ، اما جونیاساتو در ارائه یک حادثه‌وشاید بشود گفت یک حماسه درقالب یک سینمای پرخون ، تابه همین حد ، موفق است.حماسه مدرسه ضدجاسوسی ارتش دنبالـــه‌رونوعی سنت در سینماست که لاجرم رابطه‌تماشاگر را باآنچه برپرده میگذرد تشدید میکند . فیلم یک گرایش مطلقا ناسیونالیستی دارد که خاص ژاپنیهاست وکارگردان در پرداخت عاطفی و سینمائی‌اش از یک روش روانشناسانه که کاراکترها را به تماشاگر خوب می شناساند ، سود جسته است ، برش هـــای سریع او از نمائی به نمای دیگر و خشونتش در ارائه سکانسهای التهاب‌آور ، گویای تسلط او بر تکنیک است . اما بارعاطفی فیلم که بردوش قهرمانانش حمل میشود همانطور که اشارت رفت ، یک روحیه‌کاملاملی است‌که جونیاساتو متعصبانه با آن روبرو شده است ودیدیم که قهرمانان فیلم نیزدراین مسیر عاطفی ، یکایک خویشتن را باختند ، باختند تاتعصب‌زنده بماند ، تاژاپن زنده بماند .

پانزده ژاپنی ، باروحیات ساموراثی‌ها زیرنظر یک ستوان به پرورش جسم وروح خویش می پردازند و در این ریاضت مطلق احساس مومنانه‌شان حرکتی بقصه میدهد که تماشاگر تمامی عملیات قهرمانانه‌اشان را برای پایداری امپراطور وملت ژاپن ، منطقی مییابد .

آخرین بازمانده‌ساموراثی‌ها ، موراکامی است که پس از شنیدن خبر تسلیم ژاپن با افرادش دریک منطقه کوهستانی سنگر میگیرد. فکر فرار می‌افتند ، اما موراکامی نیمه شبان سه تن ازیارانش بـه ترجیح‌میدهد این ننگ را ازدامن همرزمانش بشوید و آنان را بـا شلیک گلوله ازپای درمی‌آورد ، کامی ، آخرین صدا علیه دشمن است ودر سکانس نهائی فیلم بـا لباس سفیدش تلویحاکفن پوش‌شده است تاقهرمـانانه رشادتهـای دوستانش را بحماسه تبدیل کند وجونیاساتوهرچند قهرمان‌سازیش تمام شخصیت های فیلم راشامل میشود در مورد این یکی کـــه آخرین است،نهایت حماسه سرائی در سینما را قائل میشود ، التهاب سکانس آخر و تپش تند فیلم با حرکت زیبای اسلوموشن ومرگ زیبای موراکامی که در سوء قصد بفرمانده نیروهای آمریکائی ناکام مانده است ، حاکی‌ازشدت عاطفه جونیاساتو باین شخصیت استکه هنوز علیرغم فردگرائیش و باعلم به شکست ، نمی تواند واقعیت تلخ شکست را بپذیرد .

فیلم از یک فیلمبرداری‌یکدست ومونتاژ خوب بهره‌منداست باضافه بازیهای خوب‌بازیگران‌وسکانسهائی که اوج گرمای یک فیلم حادثه‌ای است .

ریتس (انگلستان)

کارگردان ـ ریچاردلستر
بازیگران ـ جکوستون ـ ریتامورنو

ریچاردلستر باصطلاح از نام های آشنای بخش مسابقه بود ، اما فیلم بدش ریتس ، نشان داد که بیهوده باسمش دل بسته‌بودیم . ریتس یک فیلم بداست ، اساسا فیلم نیست ، یک تئاتر است کـه میتواند برصحنه هم جریان داشته باشد. در دوپرده ، پرده اول‌مرگ « وسیوچی» پیر مردی که درلحظه مرگ از پسرش کارمینه‌قول‌بگیرد که دامادش « پیروکلو»را بقتل برساند، بقیه فیلم درهتل‌ریتس است که اجتماع مردان منحرف است از آغاز تاپایان ورود وخروج پیروکلو که برای پنهان شدن‌بایق هتل آمده و یک سری شوخیها ، لطیفه ها و حوادث بی مزه که هیچ گونه جاذبه‌ای ندارند ، ریتس فیلمبدی‌است هرچند که ریچارد استرکوشیده باشد یک فضای مسموم را ترسیم کند ، این توهم بانمایش ریتس بیش می آید که خود لستر نیز از همین فضای مسموم و کمی غیرعادی واصولا غیرقابل بحث ، تغذیه کرده‌است ، فیلم نـــه کمدی است کـــه خوب بخنداند و نه طنز است که گزنده باشد فیلم را می‌باید درپخش‌بازار فیلم نمایش میدادندکه‌تاهمین‌حدهم البته مطرح نبود .

بازی ریتامورنو ، کلیشه‌ای و اغراق آمیز است هرچند باارائه شخصیت‌یکزن‌آنکاره تمام ضوابط موجود را با تسلط کامل رعایت کرده باشد.

دور دوم. (کانادا)

کارگردان ـ دان‌شبیت

دان‌شبیت‌هم هیچ کس نیست ، فیلمش دوردوم‌هم هیچ چیزنیست هیچ مسئله‌انسانی که باید ، در این طرح نمیشود ، باباثی که وضع اداری بسیار خوبی‌هم دارد بیکباره تصمیم میگیرد دونده‌بشود، تا طعم مبارزه را برای رسیدن به پیروزی بچشد ، خوب، که چی ؟ بررسی زندگی فردی یک آدم که هیچ تاثیری درزندگی دیگران ندارد ونمایانگر یک آدم خودخواه وجاه طلب است ، چه جاذبه‌ای برای سینما دارد ؟ بخصوص‌اینکه دراین مکاشفه فردی ستاریست وکارگردان هیچ دقت خاصی‌بکار نگرفته‌اند و سرتاسرفیلم‌دوندگیهای بیهوده راجرماتیس است که بهـر تقدیر میخواهد یک دونده موفق باشد . که دیگران را پشت‌سر بگذارد ، درحالیکه او درحرفه‌اش پیش از دیگران ایستاده است ، عقده‌ای نداردکه بخواهد این‌عقده را در دویدن و پیشاپیش همه دویدن ، تشفی بخشد خانواده در معرض از هم پاشیدن قـــرار میگیرد،موقعیت اداری او بمخاطره میافتد ، زنی به هیچ تاثیری در زندگی او پیدا میشود ، او بـــا همه این مسائل‌می‌جنگد و بالاخره دریک مسابقه شرکت میکند ، که اتفاقا زن و فرزندش نیزشاهد قهرمانی او هستند و بعد از این موفقیت کاذب که صرفابخاطر ارضای حس خودخواهی است. زندگی خانوادگی ظاهرا دوباره آغاز میشود . وجود این فیلم و فیلمهای مشابه است که عصبانـی کننده هستند . با مشق شدیدی که آقای دان‌شبیت بمیزانسن طبیعت و آدم دارد ، نشان داد که از آغاز تاپایان فیلمبرداری، بفکر ارائـه صحنه‌هائی بوده که در آنها حتی درختان نیز میزانسن تئاتری‌بیابند. خوب است ، این فیلمسازان در اندیشه میزانسن‌ذهنی‌شان‌باشند .

صحنه‌ای از فیلم ریتس

درمصاحبه مطبوعاتی جشنواره جهانی فیلم تهران

پرمینجر:من باهرسانسوری مخالفم

در جلسه مطبوعاتی فستیوال جهانی فیلـم تهران اتوپرمینجر کارگردان امریکائی که دربخش ایالات متحده سینما امپایر دو فیلم «تشریح یک قتل» و «پیندوپذیرش» را از او خواهیم دیدباتفاق پسرش اریک پرمینجر و «جان سایمن» منتقد آمریکائی شرکت داشتند .

ابتدا پرمینجر گفت : آنچرا درموردزندگی گذشته و جنایات و گناهان من میخواهیدبدانید ، میتوانید در کتابی که ماه آوریل چاپ میشود بخوانید، اما درمورد آینده باید بگویم ، آینده من از طریق پسرم منتقل میشود و ادامه خواهدیافت، او الان سناریونویسی را شروع کرده و روزی کارش از من بهتر خواهد شد. من باوهیچ کمکی نکرده‌ام او روی پای خودش ایستاده است ، بهرصورت خودم نیز فیلمی درباره خاطرات موشه‌دایان ، جنگ اسرائیل و سریال تلویزیونی درمورد تشریح یک قتل خواهم ساخت .

پرمینجر ادامه داد : من در کشور شمـا استودیوهای سینما و تلویزیون را دیده‌ام استودیوهای تلویزیونی شما گاهی‌مجهزتر وبهتر از آمریکاست . من در اینجا متوجه چند نکتـه جالب‌توجه شدم ، یکی اینکه‌تلویزیون جنبه‌دولتی دارد و همه مخارج از جانب دولت داده میشود، من میپرسم چرا درمورد سینما اینکار را نمی‌کنید چرا سینما را نیز دولتی نمی‌کنید، تلویزیون جنبه محلی دارد، باید به‌سینما بپردازید که دارای ارزشهای بین‌المللی است این عادلانه نیست که به تلویزیون توجه کنید ولی سینما را فراموش‌کنید. شما در اینجا برای کمک و بهبود برنامه‌ها و فیلمهای تلویزیونی متخصصانی از کشورهای اروپائی می‌آورید ، چرا همین کاررا درمورد فیلم و سینما انجام نمیدهد ، این خیلی عجیب است که در اینجا تلویزیون اهمیتش از سینما بیشتر است من فیلم فانوس خیال را دیدم آدم انتظـار بیشتری دارد، حتی از نظر نور ، بازیگری‌ومسائل تکنیکی ساده فیلمسازی قابل توجه نبود ، فیلـم خیلی ایراد داشت .

★ سئوال شد آیا هالیوود از بین رفته است ؟

پرمینجر گفت: درست نیست‌که‌بگوئیدهالیوود از بین‌رفته، کمکاری در هالیوود بخاطر این است که برای ساختن فیلم بیشتر از فضای آزاد کمک گرفته میشود و استفاده از استودیوهای مجهز و عظیم و پرخرج مثل سابق رایج نیست .

پرمینجر درمورد سانسور گفت : من با هـر سانسوری مخالفم و دراینمـورد نیز تابحال دردسرهای فراوانی داشته‌ام حتی با کلیسا نیـز برخورد داشتم ، همیشه امکان دارد که فیلمساز داستانهائی را انتخاب کند که هیچگونه‌برخوردی با سانسور نداشته باشد، سانسور کار خوبـی نیست. مثلا من فیلمی در آمریکا ساختم که جنبه انتقادی خیلی شدیدی درمورد آمریکا داشت ، خیلی از سناتورهای امریکائی میخواستند مانع‌از نمایش فیلم در سایر کشورها شوند اما من فیلم را از کشور خارج کرده بودم . فیلم در فرانسه نمایش داده شد، مطبوعات فرانسه مطالب خوبی نوشتند . نوشتند آمریکا کشور آزادی است ، کشوری که اجازه دهدچنین‌فیلمی در خارج‌نمایش داده شود قابل تحسین است .

روزنامه‌های فرانسه‌نوشتند، اگر چنین‌فیلمی در فرانسه ساخته میشد دولت اجازه نمایش آنرا در جاهای دیگر نمیداد با این مثال روشن‌میشود که سانسور جنبه‌های دوگانه دارد. این فیلم باهمه انتقادهایش نوعی تبلیغ برای کشور و دولت امریکاشد،در سانسور کردن‌فیلمها باید همه‌جنبه‌ها را دید ، دیدن یک جنبه قضیه کار غلطی است . جان سایمن در ادامه حرفهای پرمینجر گفت :

خودکشی هنری

من با نظر پرمینجر موافقم کـه میشود داستانی انتخاب کرد که با سانسور برخوردنکند، اما همیشه کار هنری و فیلم اصیل و خوب از زمان خودش جلوتر است و نه‌تنها با دولت بلکه گاهی با جامعه نیز برخورد میکند اگر ما بخواهیم مانع حرف آدمهائی که چیزی برای گفتن دارنـد بشویم درواقع دست به‌یکنوع خودکشی هنری زده‌ایم .

همیشه فیلمهای انتقاد کننده از دولتها و سیاستها و کشورها بنفع آن دولت و سیاست و کشور است. ما هروقت در کشورمان فیلمی را می‌بینیم که جنبه‌های انتقادی‌آن زیاد است،آزادی موجود درآن کشور را تحسین میکنیم ، انتقاد بیشتر بنفع انتقاد شونده است .

در امریکا کار سانسور را گیشه‌های سینما انجام میدهند . اگر خیلی پول درنیاورد،سانسور شده است .

خبرنگاری گفت : مسئله سانسورسیاسی‌همه جا وجود دارد، جان سایمن گفت : سانسورغلط است اما جائی که سانسور خیلی شدید وجـود دارد مثل چکسلواکی و لهستان ، درعوض فیلم های درخشان هم ساخته میشود حتی گاهی فشار سانسور باعث میشود که نتیجه کار بهتر باشد و در ساختن فیلم دقت و ظرافتهای خاص‌بکار گرفته شود.

از پرمینجر سئوال شد ؟ شما تاچه‌حد در فیلمهائی که میسازید به مسائل هنری و اجتماعی توجه میکنید و چه میگوئید ؟

پرمینجر گفت : من هنرمند نیستم ، من یک صنعتگر هستم ، بدم نمیاد وقتی از دنیا رفتم،مردم بگویند او هنرمند بود من‌درمورد فیلمهایم‌نمیتوانم چیزی بگویم ، وقتی فیلمی را ساختم ، سعی‌میکنم از آن جدا بشوم مثلا چند وقت پیش تلویزیـون فیلمی از کارهای گذشته من را نشان داد، من نیمه‌فیلم بلند شدم و تا آخر نگاه نکردم و حالاهم نمیدانم داستان چگونه تمام میشود .

سئوال شد چون فانوس خیال را دیدید و بدتان آمد فیلمهای دیگر را نمی‌بینید ؟ گفت : نـه اینطور نیست ، وقت ندارم .

ناصر بزرگمهر

اطلاعیه مورخ ۳۰ر۸ر۲۵۳۵ پلیس راه‌ژاندارمری کشورشاهنشاهی

برابر نتایج حاصله‌ازبازرسیهای مداوم مامورین پلیس راه ژاندار مری کشور شاهنشاهی‌درسطح کشور رانندگان وسائط نقلیه عمومی بشرح زیر دراثر عـدم توجه‌به‌آموزشهاورعایت‌مقررات وقوانین راهنمائی و رانندگـی مرتکب تخلفات و تصـادفـاتی گردیده‌اندکه‌مقصر شناخته‌شده علاوه بر اعمـال موارد قـانونی دفترچه کار آنها بـه مدتهـای مصرحه بایگانی گردیده است . بدینوسیله به آگاهی میرساند که رانندگان مـذکور در مـدت‌معین مجاز بـرانندگی وسائط نقلیه عمومی نبوده و چنانچه هریك ازشرکتها این‌قبیل‌رانندگان‌را بکا رراننده‌گی بگمارند برابر قانون‌تعطیل موسسات‌باشرکت رفتار خواهد شد .

اسامی ۶۵ نفر رانندگان متخلف درمهرماه ۲۵۳۵ واقدامات‌انجام شده درباره آنان

ردیف	نام رانندگان	نوع‌وسیله	نام شرکت مسافربری	نوع‌تخلف	مدت بایگانی‌دفترچه
۱	منوچهر قبادی‌مقدم	مینی‌بوس	فریدون‌کنار آمل	تصادف منجربجرح ۸ نفر	۹۰ روز بایگان
۲	عشقعلی فدائی گدلوزی	مینی‌بوس	آریا	تصادف منجر به جرح ٤ نفر	٦۰ =
۳	سید حسین حسینی	اتوبوس	ترانسپورت بوعلی	تصادف منجر بفوت ۲ جرح٤نفر	٦۰ =
٤	احمد عقبی دوست	اتوبوس	تی‌بی‌تی	تصادف منجر به جرح ٤نفر	٤۵ =
۵	حسن علی اکبر کاشانی	مینی‌بوس	اتوسیر حافظ	تصادف منجر بجرح ۱نفر	٤۵ =
٦	علی محمدصفرعلی فرجام	اتوبوس	اتوشهبر	تصادف منجر بجرح ۵ نفر	٤۵ =
۷	محمدرضا رضاجو	مینی‌بوس	جهان شاهپور	تصادف منجر بجرح ۱ نفر	٤۵ =
۸	تقی تقی‌زاده	مینی‌بوس	آمل سنگل وحومه	تصادف منجر بجرح ۱ نفر	٤۵ =
۹	یوسف خندان گرجی	مینی‌بوس	کلانتری بهشهر	جرح مختصر ٦نفر	٤۵ =
۱۰	حسین‌قلی زمانی	اتوبوس	ایران ترانزیت	جرح چند نفر	٤۰ =
۱۱	علی‌احمدزاده	اتوبوس	تی‌بی‌تی	استفاده از دفترچه دیگری	۳۰ =
۱۲	علی‌اصغر امیری باغینی	مینی‌بوس	اتوپارس کرمانشاه	در اختیار گذاردن‌دفترچه بدیگری	۳۰ =
۱۳	حسین بطرشکناری	مینی‌بوس	ترانسپورت جالوس	تصادف منجر بجرح ۱ نفر	۳۰ =
۱٤	تقی باقرزاده مهابادی	اتوبوس	ترانسپورت بوذرجمهری	دراختیار گذاردن اتوبوس بدیگری	۳۰ =
۱۵	محمد بو اسحاقی‌چقادانی	مینی‌بوس	ایران‌بنز	تصادف منجر بفوت ۱ نفر وجرح ٤ نفر	۳۰ =
۱٦	کریم پورعبداله	اتوبوس	اتوسیر تبریز	رانندگی روی تریلر	۳۰ =
۱۷	فضل‌اله پویندەپور	اتوبوس	میهن‌تور	رانندگی‌روی کامیون بدون‌دفترچه	۳۰ =
۱۸	حسین ترابی	اتوبوس	ایران بنز	عدم استراحت کافی	۳۰ =
۱۹	سلیمان جوادزاده مهابادی	اتوبوس	شمس‌العماره	در اختیار گذاردن اتوبوس بـه دیگری	۳۰ =
۲۰	مرتضی جاویدان	اتوبوس	تی‌بی‌تی	تصادف منجر بفوت ماهر	۳۰ =
۲۱	جهانبخش خبازنه	کرایه	اتوشهبر بابل	عدم استراحت کافی	۳۰ =
۲۲	قنبرخوش صورت	مینی‌بوس	رشت مشهد	عدم استراحت کافی	۳۰ =
۲۳	احددل شجاع دیوی	اتوبوس	میهن‌تور	سبقت و انحراف بهب و مختل نمودن وضع پاسگاه	۳۰ =
۲٤	منوچهر دین‌نما	اتوبوس	تی‌بی‌تی	استفاده از دفترچه رانندگی کمکی	۳۰ =
۲۵	قربانعلی ذاکری	اتوبوس	اکسپورت	تصادف بجرح ۱نفر و فوت ۳نفر	۳۰ =
۲٦	موسی راستی	مینی‌بوس	بنگاه مسافربری خزر	دستکاری صورت حساب	۳۰ =
۲۷	غلامعلی رضائی	اتوبوس	ایران‌پیما	استفاد از دفترچه راننده کمکی	۲۰ =
۲۸	حجت زارع	مینی‌بوس	ترانسپورت جالوس	تصادف منجر بجرح ۱نفر	۳۰ =
۲۹	حسن سلجوقی	اتوبوس	بی‌ام‌تی	محو آثار تخلفات	۳۰ =
۳۰	سید تقی سید صیادی	اتوبوس	ایران توریست	استفاده ازدفترچه راننده کمکی	۳۰ =
۳۱	علی ساعی	اتوبوس	رامنورد اطمینان	تصادف منجر بفوت ۱نفر وجرح چند نفر	۳۰ =
۳۲	اسمعیل شایانیان	اتوبوس	اتوغرب همدان	رانندگی برروی کرایه‌بدون‌دفترچه	۳۰ =
۳۳	علی‌اکبر صدیق شکری	اتوبوس	تبریزنو	تصادف منجر بجرح ۱ نفر	۳۰ =
۳٤	محمد پرینچی	اتوبوس	اتوسیر ساوه	محو آثار تخلفات	۳۰ =
۳۵	نورمحمدعلیدوست	مینی‌بوس	کاظمیان شاهی	دراختیار گذاردن دفترچه بدیگری	۳۰ =
۳٦	حسین صبوری فخرآبادی	اتوبوس	بی‌ام‌تی	تعویض اوراق وسط دفترچه ساعت زنی	۳۰ =
۳۷	محمدتقی فهمیده	اتوبوس	رشت مشهد	رانندگی اتوبوس بدون دفترچه	۳۰ =
۳۸	محمدحسین کاظمی قلعه	مینی‌بوس	رشت گرگان	دستکاری تاخوگراف	۳۰ =
۳۹	ابراهیم کربلائی اسمعیل	اتوبوس	تی‌بی‌تی	عدم استراحت کافی و پاره نمودن صفحه دفترچه	۳۰ =
٤۰	خلیل کارآئی	اتوبوس	ایران پیما	محو آثار تخلفات دفترچه	۳۰ =
٤۱	محمد منتظری ساعتچی	اتوبوس	اتوتاج	در اختیار گذاردن اتوبوس‌بدیگری	۳۰ =
٤۲	محمدعلی میرزائی	اتوبوس	لوان‌تور	در اختیار گذاردن اتوبوس‌بدیگری	۳۰ =
٤۳	علی مولوی سرایگانی	مینی‌بوس	موسوی هشترود	رانندگی‌روی اتوبوس‌بدون‌دفترچه	۳۰ =
٤٤	داود مرادی مراد حاصلی	مینی‌بوس	صیرفی کرمانشاه	تصادف منجر بجرح ۱ نفر	۳۰ =
٤۵	جعفر معظمی گودرزی	اتوبوس	اتوتاج	عدم استراحت کافی و سرگردانی مسافران	۳۰ =
٤٦	خلیل محتشمی	کرایه	شرافتی طالقان	دراختیار گذاردن دفترچه بدیگری	۳۰ =
٤۷	سلیمان نجاردیزچی	مینی‌بوس	اتوسیر آذرشهر	تصادف منجر بجرح ۲نفر	۳۰ =
٤۸	اسمعیل هفت لنگه	اتوبوس	ایران‌پیما	رانندگی کامیون بدون دفترچه ساعت زنی	۳۰ =
٤۹	حسین صفری	مینی‌بوس	رشت مشهد	تصادف منجر بجرح ۱نفر	٤۰ =
۵۰	حمیدماستچی	اتوبوس	تبریزنو	محو آثار تخلفات	۲۵ =
۵۱	سید کاظم رضوی	اتوبوس	اتوسیر تبریز	محو آثار تخلفات	۲۵ =
۵۲	کورش شکوهی آذر	اتوبوس	شمس‌العماره	تصادف منجر بجرح ۱ نفر	۲۵ =
۵۳	جعفر صفائی	اتوبوس	میهن‌تور	تصادف منجر بجرح ۱ نفر	۲۵ =
۵٤	احمد بنائی	اتوبوس	لوان‌تور	محو آثار تخلفات	۲۵ =
۵۵	منوچهر اسمعیلی	مینی‌بوس	اتوسیر محمدی	تصادف منجر بجرح ۳ نفر	۲۰ =
۵٦	عین‌اله انصاری	مینی‌بوس	اتوالبرز	عدم توجه بمقررات ایمنی‌مسافران	۲۰ =
۵۷	محمدعلی توتون‌کوبان	مینی‌بوس	لوان‌تور	تصادف منجر بجرح ۱ نفر	۲۰ =
۵۸	نصرت‌اله دهقانی	مینی‌بوس	اکسپورت	تصادف منجر بجرح ۱ نفر	۲۰ =
۵۹	موسی‌الرضا صفائیان	مینی‌بوس	اکسپورت	تصادف منجر بجرح ۱ نفر	۲۰ =
٦۰	غلامعلی عرفانیان طالبی	اتوبوس	اتوشهبر مشهد	تصادف منجر بجرح ۱ نفر	۲۰ =
٦۱	پرویز علیپور	اتوبوس	ایران‌پیما	تصادف منجر بجرح ۲نفر	۲۰ =
٦۲	حسن کاشمری تربتی	اتوبوس	تی‌بی‌تی	تصادف منجر بجرح ۲نفر	۲۰ =
٦۳	غلام قلیزاده آذری	اتوبوس	ایران‌پیما	دراختیار گذاردن دفترچه بدیگری	۲۰ =
٦٤	فیروزگچی	اتوبوس	ایران‌پیما	استفاده از دفترچه دیگری	۲۰ =
٦۵	محمد حسین واحدیان	اتوبوس	میهن‌تور	تصادف منجربجرح ۲نفر	۲۰ =

پلیس راه ژاندارمری کشور شاهنشاهی

یك راه بهتر....
برای داشتن یك تعمیرگاه مجهز

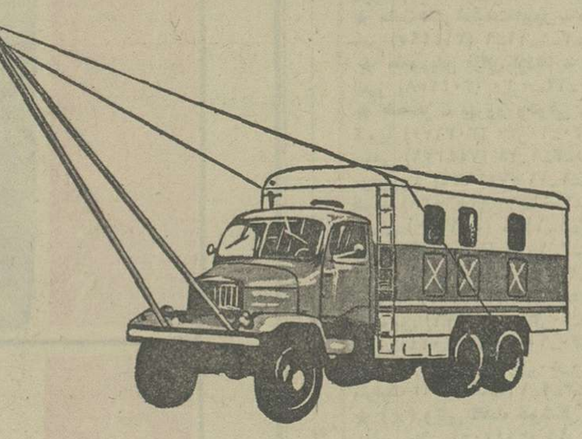

ایران واشکودا ـ با ۴۰ سال سابقه درخشان در ایران ، اکنون تعمیرگاه سیار " پراکا " را بعنوان یک راه بهتر برای کاهش زیانهای ناشی ازخرابی و ازکار افتادگی ماشین‌آلات سنگین معرفی میکند . تعمیرگاه سیار " پراکا " بتمام لوازم و دستگاههای فنی مجهز بوده و طوری طراحی شده که قادر است هر گونه بازدید فنی تعمیر و سرویس را درهر مکانی که مورد نیاز باشد بآسانی انجام دهد .

تجهیزات و مشخصات تعمیرگاه سیار " پـراکـا " :

● مولد برق مستقل ـ "پـراکـا" برای استفـاده کلیـه دستگاهها دارای ژنراتور مستقل است و همه جا میتواند مورد بهره برداری قرار گیرد .

● تجهیزات مخصوص تعمیر و سرویس ـ تعمیر گاه سیار " پـراکـا " مجهز به وسائل مخصوص از قبیل دستگاه تراش فلزات ، ماشینهای ثابت و متحرک سنگ زنی ،دستگاههـای جوشکاری ، دستگاه شارژ باطری و جرثقیل ۱۰۰۰/ کیلوگرمی میباشد .

● امکانات رفاهی برای تعمیرکاران .

برای تعمیرکاران نیز امکاناتی در نظر گرفته شده که عبارتند از :

چادر ۱۶ متری (۴×۴) ، تختخواب های تاشوئی ، دستشوئی ، قفسه کمکهای اولیه پزشکی و غیره.....

ایران واشکودا
با ۴۰ سال سابقه درخشان درخدمت صنایع ایران

آدرس ـ شرکت ایران واشکودا ـ خیابان تخت جمشید چهارراه ویلا شماره ۱۶۲ ـ تلفن ۸۹۵۳۶۰

M-129

کسری : عقده زن نداشتن

برنامه سینماها

تماشای فیلمهائی که باعلامت (×) مشخص شده برای اشخاص کمتر از ۱۸ سال ممنوع است

★ انرژیات چوبی - رنگی - نرمن‌ناکس
گلدن‌سیتی (۶۶۳۲۶۹) ۱۱-۱-۳-۵-۷-۱۵ر۹
شهرتماشا (۹۲۸۶۸۶) ۳۰ر۱۱-۳۰ر۱-۳۰ر۳-۲۰ر۵- ۳۰ر۷-۴۵ر۹

★ آقای هالو - نصیریان - انتظامی
بولوار (۶۵۵۲۹۲) ۱۱-۱-۳-۵-۱۵ر۷-۱۵ر۹

★ (×) اعترافات شیشه‌پاک‌کن - رنگی - لینداهیدن
ب.ب (۸۲۹۶۴۱) ۱۰-۱۲-۲-۴-۶-۸-۱۰

★ اسپارتاکوس - ۷۰میلیمتری - استریوفونیک شش‌باندی
کریستال (۳۱۷۶۷۵) ۹-۱۲-۳-۶-۹

★ ایرما خوشگله - رنگی - شرلی‌مک‌لین
تخت‌جمشید (۶۵۲۵۵۰) ۱۱-۳۰ر۲-۵-۳۰ر۷
ساعت ۱۰ بزبان انگلیسی

★ پلیس فداکار - رنگی - مورگاریل
ادئون (۳۱۸۱۱۸) ۹-۱۱-۱-۳-۵-۷-۹

★ پانولو - رنگی - ژاربان
رویال (۸۲۹۷۸۵) ۱۰-۱۲-۲-۴-۶-۸-۱۰

★ باروت - رنگی - سینماسکوپ
ستاره (۵۳۹۷۲۱) ۹-۱۱-۱-۳-۵-۷-۹

★ (×) پرستار خصوصی - سینماسکوپ - رنگی
آریا (۳۱۹۸۸۴) ۹-۱۱-۱-۳-۵-۷-۹

★ تنها رقیب کلی - راه سیاه
پردیس (۳۰۴۲۵۹) ۹-۱۱-۱-۳-۵-۷-۹

★ امپایر - جشنواره جهانی فیلم تهران
★ دیاموند - جشنواره جهانی فیلم تهران
★ پارامونت - جشنواره جهانی فیلم تهران
★ پولیدور - جشنواره جهانی فیلم تهران
★ سینه‌موند - جشنواره جهانی فیلم تهران
★ آتلانتیک - جشنواره جهانی فیلم تهران

★ چهار سوار - سینماسکوپ - رنگی
خرم (۹۵۷۱۷۶) ۳۰-۳۰ر۱۲-۳۰ر۲-۳۰ر۴-۳۰ر۶-۳۰ر۸

★ (×) دیدار با شیطان - رنگی - مارکلستر
رادیوسیتی (۶۴۳۳۲۰) ۱۵ر۱۱-۳۰ر۳-۳۰ر۵-۳۰ر۷-۳۰ر۹

★ راز - بهمن مفید - شیراندامی - پرستو
اسپا (۶۴۲۹۰۹) ۱۱-۱-۳-۵-۷-۱۵ر۹
رکس (۳۱۸۲۴۲) ۳۰ر۱۰-۳۰ر۲-۳۰ر۴-۳۰ر۶-۳۰ر۸
شهوند (۳۵۴۰۴۰) ۹-۱۱-۴۵ر۱-۴-۱۵ر۶-۳۰ر۸
نهتون (۷۶۰۱۳۶) ۹-۱۱-۱-۳-۵-۷-۹
لیدو (۵۴۱۲۸۲) ۱۰-۱۲-۲-۴-۶-۸-۱۰
ژاله (۳۰۴۱۲۰) ۳۰ر۱۰-۳۰ر۲-۳۰ر۴-۳۰ر۶-۳۰ر۸
توسکا (۵۳۹۵۴۴) ۳۰ر۱۰-۳۰ر۲-۳۰ر۴-۳۰ر۶-۳۰ر۸
المپیا (۹۲۶۷۹۷) ۹-۱۱-۱-۳-۵-۷-۹
پاسارگاد (۳۴۲۷۸۲) ۹-۱۱-۱-۳-۵-۷-۹
چرخ‌فلک (۹۵۰۵۵۸) ۱۰-۱۲-۲-۴-۶-۸

★ دو مرد فراری - رنگی - سونیلدات
همای (۳۱۱۶۶۹) ۳۰ر۱۰-۳۰ر۲-۳۰ر۴-۳۰ر۶-۳۰ر۸

★ راه اژدها - رنگی - بروس‌لی
تاج (۳۱۳۸۶۴) ۱۰-۱۲-۲-۴-۶-۸-۱۰

★ ریسک بزرگ - سینماسکوپ - رنگی
متروپل (۳۱۹۴۱۰) ۹-۱۱-۱-۳-۵-۷-۹

★ ریسک بزرگ - ماسیس و غول‌سیاه
فلور (۵۲۸۰۹۶) ۹-۱۱-۱-۳-۵-۷-۹

★ ستیز عقاب‌ها - تنکسیر
آسمان‌ابی (۳۴۱۶۶۸) ۱۰-۱۲-۲-۴-۶-۸

★ شکار در شهر - سینماسکوپ - رنگی
برلیان (۳۹۳۵۳۵) ۹-۱۱-۱-۳-۵-۷-۹

★ طلای سیاه من - رنگی - فیروزخان
حافظ (۳۹۱۰۷۴) ۳۰ر۱۰-۳۰ر۲-۳۰ر۴-۳۰ر۶-۳۰ر۸

★ طوفان سیاه - سینماسکوپ - رنگی
دروازه‌مطلائی (۳۵۲۱۶۰) ۹-۱۱-۱-۳-۵-۷-۹

★ عقده زن نداشتن - رنگی - لاندوبوزانکا
کسری (۸۲۶۹۳۹) ۱۰-۱۲-۲-۴-۶-۸-۴۵ر۹

★ فرار از ترس - رنگی - دیویدهمینگر
شهرقصه (۶۲۷۲۹۰) ۱۱-۳۰ر۲-۵-۳۰ر۷-۱۰

★ (×) قدرت زنها - رنگی - جوآن‌هریس
پلازا (۶۶۴۲۵۵) ۱۵ر۱۱-۱۵ر۳-۱۵ر۵-۱۵ر۷-۱۵ر۹
سهیلا (۳۱۶۴۲۴) ۳۰ر۱۰-۳۰ر۲-۳۰ر۴-۳۰ر۶-۳۰ر۸
ری (۵۲۲۵۷۸) ۱۰-۱۲-۲-۴-۶-۸
مراد (۷۵۳۳۸۲) ۹-۱۱-۱-۳-۵-۷-۹

★ (×) گناه و رهائی - رنگی - دیاناکیائر
شهرقشنگ (۶۴۷۷۷۷) ۱۱-۱-۳-۵-۷-۱۵ر۹

★ گروه خبیث - رنگی - هنری‌سیلوا
رادیوسیتی (۶۴۳۳۲۰) ۱۵ر۱۱-۳۰ر۳-۳۰ر۵-۳۰ر۷-۳۰ر۹

★ کلکزن خوشگله - ملک‌مطیعی - شورانگیز
اتیورسال (۹۲۶۹۵۳) ۱۱-۱-۳-۵-۱۵ر۷-۳۰ر۹
ایران (۳۱۶۳۵۴) ۳۰ر۱۰-۳۰ر۲-۳۰ر۴-۳۰ر۶-۳۰ر۸
ساینا (۳۵۲۴۴۲) ۱۰-۱۲-۲-۴-۶-۸-۱۰
پاسیفیک (۷۵۳۳۱۱) ۳۰ر۱۱-۳۰ر۱-۳۰ر۳-۳۰ر۵-۳۰ر۷-۳۰ر۹
تیسفون (۹۵۸۸۸۲) ۹-۱۱-۱-۳-۵-۷-۹
رنگین‌کمان (۷۵۶۷۶۰) ۹-۱۱-۱-۳-۵-۷-۹
پرسپولیس (۵۳۸۰۸۳) ۱۰-۱۲-۲-۴-۶-۸
دریا (۳۴۱۷۴۶) ۹-۱۱-۱-۳-۵-۷-۹
کارون (۹۵۵۱۶۵) ۳۰ر۱۰-۳۰ر۲-۳۰ر۴-۳۰ر۶-۳۰ر۸
موناکو (۷۳۵۵۷۶) ۱۰-۱۲-۲-۴-۶-۸
آستارا (۲۷۴۰۲۲) ۳۰ر۱۰-۳۰ر۲-۳۰ر۴-۳۰ر۶-۳۰ر۸

★ لاری‌شیطونه و ماری دیوونه - رنگی - اسکوپ
ماژستیک (۶۶۸۴۶۱) ۱۱-۱-۳-۵-۱۵ر۷-۱۵ر۹

★ مبارزمگر - رنگی - چارلزبرونسون
گلدیس (۶۲۸۷۱۳) ۳۰ر۳-۳۰ر۵-۳۰ر۷-

★ مسابقه مرگ در سال ۲۰۰۰ - رنگی - دیویدکارادین
سانترال (۹۲۸۶۸۶) ۱۱-۱-۳-۵-۷-۱۵ر۹
ریولی (۷۵۷۷۷۷) ۱۱-۳۰ر۳-۳۰ر۵-۳۰ر۷-۳۰ر۹

★ (×) مرواریدسیاه - سینماسکوپ - رنگی
پارک (۳۱۹۶۳۷) ۹-۱۱-۱-۳-۵-۷-۹

★ مشت‌های شکست‌ناپذیر - سایه‌به‌سایه
نادر (۳۱۴۴۹۵) ۹-۱۱-۱-۳-۵-۷-۹

★ ماموریتی برای اژدها - سرت را بدزد رفیق
البرز (۳۰۴۲۵۸) ۳۰ر۸-۱۲-۳۰ر۳-۷-۳۰ر۸

★ همسفر - بهروز وثوقی - گوگوش
اروپا (۳۰۳۱۷۰) ۳۰ر۱۰-۳۰ر۲-۳۰ر۴-۳۰ر۶-۳۰ر۸
میامی (۷۵۴۳۲۹) ۱۱-۱-۳-۵-۷-۹
مولن‌روژ (۷۵۲۹۲۹) ۱۱-۱-۳-۵-۷-۹
الوند (۳۵۶۵۳۸) ۱۰-۱۲-۲-۴-۶-۸-۱۰
کیهان (۵۴۶۳۶۰) ۹-۱۱-۱-۳-۵-۷-۹
نیاگارا (۶۶۵۳۰۷) ۱۱-۱-۳-۵-۷-۹
شهرام (۸۴۴۵۴۹) ۱۱-۳۰ر۲-۳۰ر۴-۳۰ر۶-۳۰ر۸
سیلوانا (۳۱۳۷۷۷) ۱۱-۳-۵-۷-۹
ارانوس (۵۲۷۹۷۱) ۳۰ر۱۰-۳۰ر۲-۳۰ر۴-۳۰ر۶-۳۰ر۸
شرق (۵۳۴۰۲۴) ۳۰ر۱۰-۳۰ر۲-۳۰ر۴-۳۰ر۶-۳۰ر۸
آستارا (۲۷۴۰۲۲) ۳۰ر۱۰-۳۰ر۲-۳۰ر۴-۳۰ر۶-۳۰ر۸
مارلیک (۹۶۳۶۱۶) ۱۱-۱-۳-۵-۷-۹

★ (×) وقتی کلفت خوشگل باشه - رنگی - ادویژفنگ
سیلورسیتی (۲۶۱۲۰۵) ۱۱-۱-۳-۵-۷ر۱۵-۳۰ر۹

★ یاکوزا - رنگی - رابرت‌میچام
کاپری (۹۲۸۴۰۱) ۱۱-۴۵ر۲-۵-۱۵ر۷-۳۰ر۹

★ ستانس انگلیسی
گلدیس ساعت ۳۰ر۹ (مبارزمگر)

فستیوال فیلمهای ۷۰ میلیمتری در
سینما کریستال
امشب
لورنس عربستان
نمایش بطریقه ۷۰ میلیمتری - پخش صدای استریوفونیک شش باندی
پیتر اوتول

برنامه مخصوص عید قربان
بهترین گروه سینمائی پایتخت
هیولا
باشرکت : بیك ایمانوردی - آرام

برنامه مخصوص عید قربان
گروه ممتاز سینمائی پایتخت
آوازی تازه در سینمای جوان ایران

اطلاعیه مهم سینمائی
★ آوازی تازه در سینمای جوان ایران
★ سینمائی که با نسل بیگانه نباشد
★ سینمائی که شریف باشد
★ سینمائی که صدا باشد ، نفس باشد

علف‌های هرز

سینمای قشر جوان است ..
با چهره هائی که شرافتمندانه از همین قشر چهره نموده‌اند :
فرزان دلجو - تفاوتی باور کردنی درسینمای نسل .
آیلین ویگن: بازساز حرکتی‌سازه درسینمای‌روز
شهرام شبپره : پرهیاهوی خوب ، در دومین فیلمش
محراب شاهرخی : در نخستین نقش سینمائی خود که بازیش صادقانه است .
و ...آرمان : که خونش بازیگر است

علف‌های هرز

سروده‌ای رازه از : محمد دلجو - امیرمجاهد
بنیانگزاران سینمای جوان ایران
موسیقی متن :واروژان - آوازخوان :داریوش
فیلمبردار پطروس پالیان- تهیه کننده:آرمان

گنج سخن
شاهراه بزرگ پارسی گوی و مذهب
آثار آنان
جلد سوم
از قطاعی تا بهار
شماره ۳۲
تألیف
ذبیح‌الله صفا
مراکز فروش
فروشگاه شماره ۱ خیابان نادری نبش خیابان فردوسی (۲۲ تلفن)
فروشگاه شماره ۲ خیابان ناصرخسرو
فروشگاه شماره ۳ نیرآباد مشرق خیابان فارابی نبش خیابان فردوسی
ناشر، مؤسسه انتشارات و چاپ دانشگاه تهران

سینماحافظ : طلای سیاه من

به همت هنرمندان ارجمندی چون
مهستی - گلپایگانی - نوش آفرین - جمال‌وفائی - لیلافروهر - سعارفرزاله‌فرحزادی - وفاشجاعی - مازیار کمدین محبوب سید کریم‌وباند آکروبات سلامی ۵شنبه ۱۱ آذرماه ۲۵۳۵ بزرگترین‌شوی سال به‌کارگردانی هنرمند ارجمند علی‌تابش‌در سالن انجمن دوشیزگان و بانوان اجرا میگردد
شروع ساعت ۵ بعداز ظهر
بهاء بلیط ۴۰۰ ریال
فروش بلیط: بتهوون (چهارراه‌پهلوی)، انجمن دوشیزگان وبانوان (خیابان بهار- نبش‌نامجو)

آگهی قبول پیشنهاد برای
فاضل آب
کارخانه قند تربت حیدریه از کلیه‌موسساتی که در زمینه تصفیه فاضل آب صلاحیت دارند دعوت مینماید که با مراجعه بکارخانه و ملاحظه میزان و مشخصات فاضل‌آب‌و شرایط شرکت در مناقصه پیشنهادخودرا که‌مورد قبول‌سازمان محیط زیست باشد بهمراه طرح اجرائی‌وهزینه اجرا تاتاریخ ۱۵ر۱۰ر۳۵ بکارخانه قند تربت- حیدریه تسلیم نمایند.

درسینما
کریستال
خیابان لاله‌زار نو - تلفن ۳۱۷۶۷۵
فستیوال فیلمهای ۷۰ میلیمتری
با صدای معجزه‌آسای استریوفونیک شش باندی
از امروز بمدت ۱۴ روز هر فیلم بمدت دو روز .
امروز وفردا
پیتر اوتول
عمرشریف. انتونی‌کوئین
الک‌گینیس. جک‌هاکینز
لورنس عربستان

سانسها ۹-۱۲- ۳-۶-۹
بعد از ظهر
بشیوه آثار عظیم و پر حرج گذشته هالیوود چون‌بن‌هور وده فرمان اینك شاهکار خیره کننده دیگری بشما تقدیم میشود که نظیرآنرا هرگز نخواهند ساخت .
از همین‌هفته‌فقط در
سینما کاپری
سرگذشت حضرت موسی، پیامبر خدا ،و مبارزات‌اوبا فرعون و معجزاتش را به صورتی بدیع فقط در این فیلم خواهید دید.
برت لنکستر
درفیلم رنگی

موسی
باشرکت : انتونی کوایل
ایرن پاپاس ، اینگرید تولین

بمناسبت نمایش سه فیلم بلند، ساخته
شرکت گسترش صنایع سینمائی ایران
در پنجمین جشنواره جهانی فیلم تهران
FDCI
این شرکت مفتخر است که توانسته در مدتی کوتاه گامی بزرگ بسوی جهانی کردن سینمای ملی ایران بردارد

شنبه ۶ آذر سینما دیاموند
یکشنبه ۷ آذر سینما پارامونت

شطرنج باد

نوشته وکار : محمدرضا اصلانی
باشرکت : فخری خوروش . محمدعلی کشاورز . اکبر زنجانپور . حمید طاعتی
آقاجان رفیع . و آنیک . باصوفی شهره آغداشلو درنقش کنیزک
شهرام گلچین درنقش شعبان
مدیر فیلمبرداری : هوشنگ بهارلو موزیک متن : شیدا قره‌چی واغی

سه‌شنبه ۹ آذر سینما دیاموند
چهارشنبه ۱۰ آذر سینما پارامونت

بیابان تاتارها

کارگردان والریو زورلینی
باشرکت : ویتوریو گاسمان . مالس من سیدو . محمدعلی کشاورز .
کامران نوزاد و شهرام گلچین درنقش لازار
براساس داستانی از : دینو بوزاتی تهیه کنندگان : ژاک پرن . میشل دوبروکا . شرکت گسترش صنایع سینمائی ایران

یکشنبه ۱۳ آذر سینما دیاموند
یکشنبه ۱۴ آذر سینما پارامونت

ملکوت

کارگردان خسرو هریتاش
باشرکت : بهروز وثوقی . عزت‌الله انتظامی . ژاله سام . جمشید گرگین . کامران نوزاد
باصوفی : محمدحاج حسینی درنقش شکو مسعود مکاتیان درنقش پسر م.ل
براساس داستانی از : بهرام صادقی . مدیر فیلمبرداری : هوشنگ بهارلو . موزیک متن : کامبیز روشن‌روان

بزودی

کلاغ
نوشته وکار : بهرام بیضائی
باشرکت : پروانه معصومی . حسین پرورش . جمشید لائق
محمد مطیع .. و آنیک
مدیر فیلمبرداری : مهرداد فقیمی

گزارش
نوشته وکار : عباس کیارستمی
باشرکت : شهره آغداشلو . محمد تاری . ارکان
کورش افشارپناه
مدیر فیلمبرداری : علیرضا زرین دست

در دست تهیه

در امتداد شب کارگردان هژیر داریوش
معصوم اول کارگردان بهمن فرمان‌آرا
جهاد کارگردان مسعود کیمیائی
امام قلی کارگردان داریوش مهرجوئی

تهران - خیابان دامغان - پلاك ۴۳ - تلفن ۸۲۴۹۸۵ - ۸۲۴۹۷۹ - تلکس ۲۳۲۵ 43, Ave. DAMGHAN , Tehran , Tel. 824985 - 824979 Telex 2325

خشکبار بمیزان بیسابقه گران شده است

★ پسته نوع خوب در خرده فروشی به کیلوئی ۵۸۰ ریال رسیده

★ فاصله قیمت عمده فروشی و خرده فروشی این محصولات زیاد است .

قیمت پسته، فندق،نخودچی، بادام ،مغز گردو ،تخمه بمیزان بیسابقه‌ای افزایش یافته وپسته درجه یک درشت در خرده ـ فروشی به کیلوئی ۵۸۰ ریال رسید .

خبرنگار ما اضافه میکند که گرچه قمت این محصولات در عمده فروشی بالا رفته است ، ولی اختلاف قیمت‌عمده فروشی و خرده فروشی بسیار زیاد است و بهمین دلیل خریداران اغلب نسبت به گرانی قیمت ها اعتراض میکنند .

خبرنگار ما اضافه میکند : تفاوت قیمت عمده فروشی و خرده فروشی‌کالا ها ی‌مختلف خاصه فرآورده های کشاورزی معمولا زیاد بوده‌ولی متاسفانه در یکی دو ساله اخیر فاصله قمت ها عمیق تر شده‌است .

بطور مثال‌درحال حاضرقیمت عمده فروشی خشکبار ازجمله: پسته ، مغز بادام ، مغز گردو ، بادام زمینی ،فندق ، مغز پسته، تخمه کدو و تخمه هندوانه و آفتابگردان‌باقیمت خرده‌فروشی فوق‌العاده زیاد است وتاکنون سازمان های نرخگذاری هم نتوانسته‌اند بین عمده‌فروشی‌و خرده فروشی نرخ متعادلی بوجود بیاورند .

در حال حاضر عمده فروشی مغزبادام شیرین و مغز گردو کیلوئی ۲۰۰ تا ۲۳۰ ریال است ، درصورتیکه قیمت‌خرده فروشی این دو نوع محصول هر کلو ۳۰۰ تا ۳۲۰ ریال است.

قیمت‌ها

قیمت‌عمده‌فروشی پسته فندقی و بادامی که عمده آن باب صادرات است ، کیلوئی ۲۱۰ تا ۲۶۰ ریال و خرده فروشی آن کیلوئی ۳۲۰ تا ۳۸۰ ریال است ، یک نوع پسته مرغوب که به «کله‌قوچی» و باب‌تهران معروف است عمده فروشی آن کیلوئی ۳۲۰تا ۳۵۰ ریال‌است، در صورتیکه خرده فروشی‌آن کیلوئی ۴۸۰تا۵۸۰ ریال‌است.

قیمت عمده فروشی‌بادام‌زمینی ایرانی کیلوئی ۱۱۰ تا ۱۲۵ ریال و خرده‌فروشی آن‌کیلوئی ۱۶۰ تا ۱۹۰ ریال‌است ، قیمت عمده فروشی مغز هسته شیرین نیز کیلوئی ۱۱۰ تا ۱۲۰ رال وخرده فروشی‌آن‌کیلوئی۱۵۰ تا ۱۸۰ ریال است.

قیمت‌عمده فروشی فندق‌کیلوئی ۹۵تا۱۲۵ ریال و خرده‌فروشی ۱۷۰ تا ۲۳۰ ریال است،قیمت عمده‌فروشی‌نخودچی پوستدار محصول اصفهان‌وتهران‌کیلوئی ۴۰ تا ۴۵ریال و خرده‌فروشی آن کیلوئی ۶۰ تا ۹۰ ریال ، قیمت عمده فروشی نخودچی تبریز درجه‌یک و ممتازکیلوئی ۱۲۵ تا ۱۴۰ ریال و خرده ـ فروشی آن کیلوئی۱۹۰ تا۲۴۰ ریال است.

قیمت عمده فروشی تخمه هندوانه آتشین کیلوئی ۱۲۰ تا ۱۵۰ ریال و خرده فروشی آن کیلوئی ۲۲۵ تا ۲۴۰ ریال است .تخمه کدو کیلوئی ۱۶۵ تا ۱۸۵ ریال در عمده‌فروشی و خرده فروشی کیلوئی ۲۳۰ تا ۲۷۰ ریال بفروش میرسد.

تخمه آفتابگردان

تخمه آفتابگردان که‌درگرگان و اطراف تهران تولید میشود و عمده آن باب روغن گیری است کیلوئی ۲۷ تا ۳۰ ریال عمده فروشی و نوع دیگر آن تخمه آفتابگردان محصول خوی است که عمده آن مانند تخمه هندوانه و کدو بمصرف داخلی میرسد و قیمت عمده فروشی آن کیلوئی ۴۰ تا ۷۵ ریال وخرده‌فروشی‌آن کیلوئی ۱۱۰ تا ۱۳۰ ریال است .

بازرگانان و مغازه داران فروشنده خشکبار معتقدند :از عوامل مهمی‌که موجب عمیق‌تر شدن فاصله قیمت عمده‌فروشی و خرده فروشی شده در وهله اول افزایش‌فوق‌العاده دستمزد و هزینه ها است .

اقتصاد جهان

تثبیت صادرات اتومبیل

توکیو آسوشیتدپرس ـ دولت ژاپن تصمیم گرفت صادرات اتومبیل به انگلستان درسال ۱۹۷۷ را درسطح‌میزان‌صادرات سال جاری تثبیت کند . با اینحال آگاهان اموراقتصادی ژاپن گفتند که این کشور در تنظیم سیاست صادراتی سال آینده خود فورمولی که‌منظر کشور های عضو بازار مشترک اروپا را نیز تامین کند ارائه نداده است .

تصمیم معطوف به جلوگیری از افزایش صادرات اتومبیل به ژاپن دراجلاس مشترک مقامهای وزارت خارجه و وزارت تجارت بین‌المللی و وزارت کشاورزی و جنگل بانی ژاپن گرفته شد. در این جلسه مشترک و درعین حال مقرر شدکه‌میزان‌سرمایه ژاپن درصنایع اتومبیل‌سازی انگلیس حتی ازسطح ۱۰ درصد هم پائین‌تر باشد. از سوئی ناظران گفتند این امکان که دولت ژاپن خواستار نومی راه حل برای پایان دادن‌به اختلافهای خود بابازار مشترک شده تقویت گرفته است .

سه نفتکش برای‌الجزایر

الجزیره ـ آسوشیتدپرس ـ خبرگزاری رسمی الجزایر گزارش داد که شرکت دولتی کشتیرانی این کشور سه نفتکش به مجموع ۴۵ میلیون دلار خریداری کرده است. در گزارش خبرگزاری الجزایر به کشور یا کمپانی کشتی‌سازی که نفتکش‌ها از آن خریداری شده اشاره‌ای به عمل نیامده است .

خبرگزاری الجزایر در گزارش خود اضافه میکند که شرکت نفت الجزایر ۹۰ درصد کل بهای نفتکشهای خریداری شده را از طریق‌دریافت وام با ۶ درصد بهره تامین کرده است .

الجزایر درحال حاضر به نفتکش در اختیار ندارد لکن نظر به بالارفتن میزان حمل و نقل نفتی این کشور تصمیم گرفته شده است درحال حاضر سه نفتکش ودر آینده چند نفتکش دیگر برای بخدمت‌گرفته شدن در حمل و نقل های نفتی الجزایر خریداری‌شود.

طرح جلوگیری از افزایش حقوق

رم ـ آسوشیتدپرس اقتصادی ـ درپی مواجه شدن با مخالفت های شدید ازجانب اتحادیه های کارمندان صنایع ودو وزیر کابینه دولت ایتالیا تصمیم گرفت از طرح جلوگیری از افزایش حقوق‌ها و دستمزدها صرفنظر کند .

به منظور وادارکردن دولت به انصراف در این زمینه چند تن از وزیران کابینه و رهبران اتحادیه های کارگری با آندرموتی نخست‌وزیر ایتالیا ملاقات کردند . وفر یی این دیدار آندره ئوتی لایحه یادشده را از پارلمان پس گرفت .

باین ترتیب دولت ایتالیا از اول فوریه مابه‌التفاوت بالارفتن هزینه زندگی را به آن قبیل از افراد که سالانه بیش از ۸میلیون لیرایتالیا درآمد ندارند پرداخت خواهد کرد .

درلایحه تقدیمی دولت ایتالیا که اینک کان‌لهیکن می‌ماند دولت آندره ئوتی پیشنهاد کرده بود نظر به مشکلات مالی وارزی‌ایتالیا جلوگیری از افزایش حقوق‌هادرکلیه زمینه‌ها بمورد اجرا گذارده شود.

وام کویت به عمان

نیکوزیا ـ اسوشیتدپرس اقتصادی ـ صندوق کویتی برای کمک به توسعه‌اقتصادی اعراب مبلغ ۷٫۵ میلیون دینار (۲۶ میلیون دلار) وام در اختیارسلطان نشین عمان‌قرار داده است .

عمان از این وام در اجرای پروژه‌های مربوط به گاز طبیعی استفاده خواهد کرد.

رادیو کویت اضافه کرد عمان در نظر دارد منابع گاز طبیعی خودبرای مصرف داخلی را توسعه دهد پروژه های‌نیروگاههای برق‌وشیرین‌کردن‌آب‌شورنسبت‌بدیگرطرحهای مورد نظر اولویت خواهند داشت .

عمان که در حال حاضر روزانه ۳۷۵ هزار بشکه نفت تولید میکند . وامدریافتی را درعرض ۱۷ سال مستهلک خواهد کرد. در گزارش رادیو کویت به میزان بهره‌ای که به وام تعلق گرفته اشاره‌ای نشده است .

۳۱ هزار واحد اسپرم گاوی وارد میشود

برای تثبیت خصوصیات‌نژادی گاوهای اصیل ، ۳۱ هزار واحد «اسپرم» منجمد وسیله سازمان دامپروری کشور وارد میشود.

وزارت کشاورزی اعلام کرد : «اسپرم» وارداتی بکشور تهیه شده از گاوههای اصیل وانتخاب شده امریکائی میباشد که پس از ورود در اختیار گاوداریهای‌صنعتی‌کشور قرارداده خواهد شد.

هدف از تهیه وورود ۳۱ هزار واحد « اسپرم» تثبیت واصلاح‌نژاد گاوههای شیری وافزایش میزان تولید شیر اعلام گردیده است .

خبرنگار ماگزارش داد که علاوه بر ورود « اسپرم» کماکان واردات گاوههای اصیل از خارج کشور ادامه دارد. واجرای این برنامه با استفاده از کمکهای بلاعوض وزارت کشاورزی انجام میگیرد.

حمل گاو از کشورهای خارج بصورت مجانی انجام میگردد و کلیه هزینه از کشور مبداء تا مزرعه را دولت میپردازد .

مرکز مطالعات مدیریت ایران
IRAN CENTER FOR MANAGEMENT STUDIES
GRADUATE MANAGEMENT ADMISSION TEST
Master of Business Administration Program

Iran Center for Management Studies (ICMS), established in cooperation with the Harvard Business School, invites applications to its eleven-month intensive residential Master of Business Administration (MBA) Program beginning Shahrivar 2536 (September 1977).

ADMISSION REQUIREMENTS: (a) Bachelor's degree in any field; (b) English fluency; (c) Military exemption or eligibility for student deferment; (d) Score of the Graduate Management Admission Test (GMAT), administered by the Educational Testing Service (ETS). The next GMAT will be held at ICMS on Bahman 9, 2535 (January 29, 1977). Candidates must obtain the registration forms from ICMS and register directly with ETS before Azar 20, 2535. Walk-in registration would be limited and only possible if extra test books are available.

For details contact ICMS, Vanak Parkway, Markaz Modiriat Ave., Tel. 685001

داربست فلزی ENTREPOSE
برای فروش ـ اجاره
داربست پیش ساخته T·R
برای فروش
جك قابل تنظیم ENTREPOSE
برای فروش
قفسه بندی بالوله وبست QUIFIX
برای فروش
قفسه بندی پیش ساخته
برای فروش PONTEGGI DALMINE
کفراژ فلزی
برای فروش PONTEGGI DALMINE

شرکت فسان ـ تلفنهای ۲۶-۶۵۹۰۲۲
داخلی ۲۹
تهران ـ خیابان آناتول فرانس شماره ۹۹

قابل توجه وارد کنندگان و تولید کنندگان محترم

موضوع ـ قبول نمایندگی هرنوع کالا در استان فارس ـ شیراز سازمان ما با امکانات کافی با شرائطی مناسب آماده پخش هرنوع کالای شما درسطح استان میباشد درصورت تمایل خواهشمند است باتلفن ۳۲۵۴۴ شیراز و به آدرس خیابان مشیر فاطمی سازمان پارت مکاتبه فرمائید .

سازمان پارت شیراز
آ ـ ۶۴۹۶

بانك برزیل
افتتاح دفتر نمایندگی خود را در تهران
اعلام میدارد.

عصر امروز دفتر نمایندگی بانك برزیل در تهران باحضور جناب آقای دکتر ماریو هنریك سایمنسن وزیر دارائی برزیل افتتاح شد.

امروز گروه کثیری از شخصیتهای اقتصادی ومالی ایران وبرزیل درمراسمی که بمناسبت پیوستن تهران به شبکه بین المللی بانك برزیل درمحل دفتر نمایندگی این بانك در تهران برگزار شد شرکت کردند . بانك برزیل اکنون در ۲۶ کشور ازچهارقاره جهان دارای شعب ودفاتر نمایندگی است وبزودی این تعداد بالغ بر ۵۰ شعبه ونمایندگی خواهد شد .

بانك برزیل که درپایان سال ۱۹۷۵ ازنظر مجموع سرمایه وذخائر دومین بانك بزرگ دنیا بوده است ، باسرمایه مشترک دولت برزیل وبخش خصوصی این کشور اداره میشود . بانك برزیل باقریب ۷۰۰۰۰ نفر کارمند درسراسر دنیا وبهره وری از صحیح‌ترین شیوه‌های مدرن بانکداری ومدیریت درنیمه اول سال ۱۹۷۶ موفق شد منافع خود را ببالاترین رقم دربین کلیه بانکهای دنیا برساند .

بسیاری از پروژه‌های صنعتی وکشاورزی برزیل باسرمایه‌گذاری مستقیم بانك برزیل ویا بااستفاده ازوامها وخدمات متعدد این بانك اجرا شده وبثمر رسیده است وبانك برزیل همواره درتوسعه شگفت انگیز برزیل نقش موثری را بعهده داشته است .

بانك برزیل اکنون مفتخر است که باافتتاح دفتر نمایندگی خود در تهران میتواند شاهد رشد روزافزون اقتصاد شکوفای ایران باشد.

آدرس: شماره ۱۴۰ ـ خیابان فرصت ـ نبش خیابان تخت جمشید تلفن ۸۲۶۳۴۲ ـ ۸۲۹۴۰۶

کتاب

تلویزیون

برنامه های تلویزیونی زیر از طرف سازمان رادیوتلویزیون ملی ایران اعلام شده است مسئولیت هرگونه تغییر در ساعات وچگونگی برنامه‌ها با آن سازمان است .

برنامه اول کانال ۷

شنبه
۱۷ـ۰۰ اخبار
۱۷ـ۰۵ برنامه کودکان
۱۸ـ۲۰ مردمان فردا
۱۸ـ۵۰ اخبار ورزشی
۱۹ـ۰۰ سینمای آزاد
۱۹ـ۳۰ موسیقی ایرانی
۲۰ـ۰۰ اخبار و تقویم تاریخ
۲۰ـ۴۰ شهر من شیراز
۲۱ـ۴۰ مسابقه قیمت از شما جایزه از ما
۲۲ـ۱۰ راه رستاخیز
۲۲ـ۴۰ فیلم مستند

برنامه نیمروز یکشنبه
۱۲ـ۰۰ اخبار
۱۲ـ۰۵ برنامه کارگر
۱۲ـ۳۰ موسیقی ایرانی
۱۳ـ۱۰ توما
۱۴ـ۰۰ اخبار

برنامه دوم کانال ۹

رنگی
شنبه
۱۹ـ۰۰ موسیقی و اسلاید
۱۹ـ۳۰ راز دریا ها
۲۰ـ۲۰ برنامه‌ای‌ازگروه‌متحقق
۲۰ـ۴۰ اخبار
۲۱ـ۰۰ ایران زمین
۲۱ـ۳۰ تکنوازی
۲۱ـ۴۵ مروری بر آثارسینمائی پخش فیلم سینمائی «اسلحه و کشیش»
در پایان : خبر

برنامه سوم کانال ۵

شنبه
۱۴ـ۳۰ فیلم
۱۶ـ۰۰ خلاصه اخبار
۱۶ـ۰۵ هایم کلاب تراترز
۱۶ـ۲۵ خیابان سه‌سامی
۱۷ـ۲۵ شو دیبوتی داوگ
۱۷ـ۵۰ سه کله‌پرمک
۱۸ـ۱۰ شو اندی گریفیت
۱۸ـ۳۵ شو بوک‌اوبزرانچ
۱۹ـ۰۰ اخبار
۱۹ـ۳۰ تمرین
۱۹ـ۵۵ ایرلند ـ سرزمین‌بدون امید
۲۰ـ۲۵ فیلم سینمائی : «شش پل برای عبور»
۲۲ـ۰۰ اخبار
۲۲ـ۲۵ پری‌میسن
۲۳ـ۱۵ فیلم سینمائی «مرد سبز»

امشب در تلویزیون

ساعت ۲۱٫۴۵ برنامه دوم فیلم‌سینمائی «اسلحه‌وکشیش»

امشب فیلم سینمائی «اسلحه و کشیش» بکارگردانی «دانل پتری» پخش میشود.

این فیلم‌محصول سال ۱۹۷۰ است و در آن دیوید‌آدلتون، اسلیم‌پکینز ، مارجوگاشنر و گروهی دیگر بازی میکنند . داستان فیلم‌زندگی مردجوانی است که‌متهم‌بقتل شده‌وکارش به جوبه‌دار کشیده ، اماکمک بموقع یک دختر باعث نجات او از مرگ میشود.

جوان مذکور در هنگام‌فرار بجسد کشیش برخورد میکند ولباس او را میپوشد ، اودر سرراهش وارد دهکده‌ای می شود که اهالی آن در حال تدفین یک مقتول‌هستند. مرد جوان در می‌یابدکه مقتول‌را شخص متنفذ دهکده کشته و خانواده‌اش را نیز مجبور به مهاجرت‌نموده او با استفاده از نفوذ مذهبی شروع بیک مبارزه میکند.

امپریالیسم از خلیج عدن پیش می آید

در «ظفار خبری نیست»

نوشته: دکتر محمود جعفریان

بخش جنوبی خلیج فارس که در فرهنگ جغرافیایی دوازده‌نامه ـ های جهان شناسی به‌جزیره العرب شهرت دارد با ذخایر سرشار زیر زمینی و ویژگیهای طبیعت گسترده و فاحدی متضاد خود همچنین ارزش و اعتباری که در دوران تاریخ اسلامی اندوخته است ازدیدگاه سیاسی جامعه شناسی واقتصادی‌جایگاهی ارزنده دارد .

اعتبار تاریخی و فرهنگی این قلمرو را ایران بعنوان همسایه صلحجوو‌آزاد همواره ارج گذارده واز دورترین ایام روابط انسانی ومشترکی با آنان داشته است‌که ریشه آن به‌دوران قبل از اسلام می‌پیوندد .

ولی نگرش جهان غرب و یا دقیق‌تر گفته‌شود‌قدرتهای‌استعماری جهان به‌این منطقه بابینش ایران به‌این سرزمین‌وصبیع تفاوتی‌فاحش دارد و از مبانی اعتقادی ایران برای ایجاد روابط جداست باین معنی که جزیره العرب قرنهای متمادی از استعمار و سوداگری جهانخواران زخمهائی التیام‌ناپذیر برپیکر دارد و تلخکامیهای‌بسیار از سلطه جوئی گردانندگان نظام اقتصاد استثماری تحمل کرده است.

دکتر محمود جعفریان مجموعه این تفاوتهاونقطه‌نظر های‌سیاسی اقتصادی را بامعیارهای جامعه شناسی پیشرفته‌ای همراه با بهره آوریهای تاریخی بازشناسی و ارزیابی کرده استو بادیدروشن بینانه‌ای که‌مولود اندیشه ها و پژوهشهای دراز مدت او دراین زمینه وهمچنین مطالعات‌و آگاهی های‌ویژه‌اش‌بشمارمی‌آیدتصویری از جزیره العرب‌راباتوجه به‌روابط سیاسی واقتصادی آن در کتاب «در ظفار خبری نیست» ارائه داده است. تسلط نویسنده کتاب به فراز ونشیب‌های‌اجتماعی وتحولات سیاسی این منطقه ازیک سوو تفکر آگاهانه‌اش دریافتن بنیاد های اساسی چنین‌جامعه‌ای که‌به روشن‌بینی وواقع نگری علمی‌نیز مجهز است خواننده را با مسائل گذشته وامروزجزیره العرب‌آشنا میسازد . شاید نقل جمله‌ای از مقدمه کتاب روشنگر شیوه‌ای باشد که نویسنده در تدوین‌این اثر برگزیده است .

وی در نخستین صفحات این رساله که به‌آن عنوان «سخنی کوتاه»داده است مینویسد :

امپریالیسم نواز سوی خلیج عدن بسوی خلیج فارس پیش‌می‌ـ آید .

متوسط درآمدسرانه‌در کشور های خلیج عدن کمتراز یکصد وپنجاه دلارو متوسط درآمدسرانه در کشور های خلیج فارس‌بیشتر از یکهزار وپانصد دلار است .

خلیج فارس در آکتاب امنیت و تفاهم و تلاش می‌شکفد و بسوی درآمد سرانه‌ای بیشتراز دوهزار دلار در حرکت است اما خلیج مدن به‌وضعی دچار میشود که‌به تدریج آتش مهلک در کنار دریا های نفت خواهد بود » اشاره‌های جغرافیایی وتاریخی ودیشه یابی مسائل مختلف‌سیاسی ازامتیازات برجسته‌ای است که فقط به پژوهش های عمیق تالیفات‌ارزنده جامعه شناسی اختصاص دارد و دکتر محمود جعفریان باگزینش این روش رساله‌ای حاوی دقیق‌ـ ترین آگاهی ها را در اختیار علاقمندان میگذارد . آنچه کتاب «در ظفار خبری نیست » را به‌یک نوشته ژرف ورساله‌ای روشنگر مبدل میسازد تشریح روابط ایران با این‌منطقه‌وهشدارهای‌اندیشمندانه‌ نویسنده بعنوان یک کارشناس مسائل منطقه‌وجامعه شناس‌متفکر است .

کتاب «در ظفار خبری نیست » از جمله آثار سیاسی معتبر چند سال اخیر ایران است که به ضمیمه دومین شماره اندیشه ـ های رستاخیز مجله تئوریک‌حزب رستاخیز ملت ایران انتشاریافته وسزاوار است‌این‌متن کم‌نظر از تجزیه‌وتحلیل علمی‌و آگاهانه به‌نثری خوش‌و هم‌آهنگ آراسته استو پیوستگی‌یک‌نوشتار منطقی مسایل سیاسی را دارد به مقیاس وسیع‌تری پخش و منتشر شود .

قدرت روح

نوشته : ابراهیم بنی احمد

حل بعضی از مشکلات آسان بوداگر...

افزایش دانش و هنر، سلامت فکروبدن، تعدیل عواطف انفرادی واجتماعی وخوشبخت زیستن، که جمع این هدفها یک تربیت‌خوب را ایجاب میکند، هدفی است که نویسنده مجموعه «قدرت روح »به هنگام نگارش کتاب‌در نظرداشته است .

«قدرت روح» در واقع حاصل علمی و عملی نویسنده طی‌سالیان دراز است در زمینه روانشناسی اگر چه مبنای کارپنی احمد را اصول تجربه شده‌وبه‌اثبات‌رسیده روانشناسی تشکیل میدهد ولی کاراو یک ویژگی دارد ، به‌این ترتیب که او مسائل عمومی‌روان شناسی را با خصوصیات مردمی سنتی تطبیق داده است و از این راه توانسته راه حلهایی برای مسائلی پیداکندکه شاید خیلی ازجوامع باآن بیگانه‌اند و یابه طریق ما با آن دست‌به‌گریبان نیستند .

نویسنده به هنگام تشریح مشکلات تربیتی جامعه‌ما، پاره‌یی از مسائل‌راغیر قابل حل‌تشخیص داده و بدون پرده پوشی به‌این موضوع اعتراف کرده است که «حل بعضی مسایل به دلایلی ناممکن بودولی برطرف ساختن باقی مشکلات میسر مینمود ».

او در نوشته‌اش که همه‌جهات عملی را داراست، به‌این موضوع اشاره میکند که برای رسیدن به‌هدف اصلی تربیت روشهای رفتاری افراد بزرگسال متفوت ، متغیر و متحول است و همین تفاوت و تغییرو تحول روشهاست که تضاد عاطفی جوانان را باعث میگردد و نیز همین تضاد عاطفی که معدودی از افرادرابه‌بدبینی و به‌بی‌اعتنایی مبتلا میسازد ...

بنی احمد در«قدرت روح »با این امید مشکلات رابررسی‌می‌ـ کند که بتواند اثرش پیشگیر انحرافات روانی باشد. او نیز به این مساله معتقد است که جسم سالم بدون داشتن عقل وکردارو رفتار سالم نمیتواند منشاء اثری باشد که یک جسم سالم‌بدروانی سالم. دراین کتاب تاثیر جامعه صنعتی رابردگرگونیهای روانی نیز مورد بازشناخت قرار داده و تاثیراتی از این دست را که: طغیان دارندو کوچکترین‌حادثه‌ای «مردمان حساس درونی آماده آنهارا به‌فغان می آورد »درست مثل انعکاس صدادرکوهستان.

شاه گفتارهای مذهبی

به کوشش محمد موقتیان

«شاه گفتارهای مذهبی » دربر گیرنده سخنانی است که شاهنشاه آریامهردرطول زمان زمامداریشان راجع به مذهب بیان فرموده‌اند.

گفتارهای آمده دراین مجموعه عموما قسمتی از یک گفته بلند است که به ضرورت موضوع‌کتاب فقط قسمتی از آن بچاپ‌رسیده که بیانگر اعتقاد عمیق شاهنشاه آریامهر به مذهب است وامیدی که ایشان بمیاری خداوندمتعال‌به بهبودی و بهروزی ایران وایرانی دارند .

از خلال‌گزیده‌سخنان‌شاهنشاه آریامهر پیرامون مذهب واعتقاد به خداوند چنین برداشت می شود که رهبر عالیقدر ایران بعنوان یک شیعه‌موازین مذهبی را برای رستگاری ملت خود برهر معیار و میزان اخلاقی دیگری ترجیح می دهند ، چه همیشه با اعتقاد راسخ در هرکاری از خداوند بزرگیاری جسته‌اند و در هرقدمی چشم‌کمک جز به خدا به کس دیگری نداشته‌اند .

مجموعه « گفتار های مذهبی» از سوی آستانه مبارک حضرت عبدالعظیم (ع)به‌مناسبت پنجاهمین سال شاهنشاهی پهلوی چاپ و منتشر شده است .

تحقیق حکایت می کند گوشه‌های تاریک زندگی شخصیت های‌مذهبی را روشن نموده و حتی عکس‌ها و تصاویر افراد مورد بحث را نیز فراهم آورده و بچاپ‌رسانیده است .

حاج شیخ محمد شریف رازی تالیفات گوناگون دیگری نیزدارد که عموما در زمینه علوم دینی و اخلاقی ومورد استفاده فراوان است .

گنجینه دانشمندان

تالیف حاج شیخ محمد شریف رازی در ۷ جلد ـ از انتشارات اسلامیه

بیوگرافی نویسی از رشته هائی بوده است که‌درایران‌سابقه‌ای بسیار طولانی دارد .

آثاری‌که‌از قرن چهارم هجری ببعد باقی مانده نشان میدهد که محققان و نویسندگان کشور ما برای تذکره نویسی و تهیه و تنظیم شرح حال وزندگی بزرگان‌شاعران عارفان و بطور کلی شخصیت‌های سیاسی و علمی وادبی اهمیت فراوانی قائل بوده‌اند زیرابررسی زندگی و شرح احوال شخصیت‌ها که هریک در رشته‌ای بموفقیت رسیده‌اند برای همه مردم جالب و خواندنی و آموزنده است .

در سالهای اخیر محققان و نویسندگان کشورماتوجه‌مخصوصی به بیوگرافی نویسی و تهیه وتنظیم شرح احوال بزرگان مبذول میدارند .

نمونه‌ای از این توجه تالیف کتابی تحت عنوان « گنجینه دانشمندان » در ۷ جلد است که توسط فاضل گرامی و محقق ارجمند آقای حاج شیخ محمد شریف رازی برشته نگارش‌درآمده است .

این کتاب شامل شرح زندگانی و آثار رهبران بزرگ و علمای نامی اسلام و نیز فقها ، مراجع تقلید ، خطبا ، مبلغین ، مدرسین و کلیه شخصیت‌های اسلامی‌کشور ما می باشد.

مولف در تدوین این اثر با ارزش رنج بسیار متحمل شده و بمفهوم واقعی حاصل زحمات خود را بصورت گنجینه‌ای‌به‌دوستداران فضل ودانش هدیه کرده است . وی باعلاقه فراوانی که از ایمان او ونیز دقت فوق‌العاده‌اش در کار بخش مربوط بمعرفی رجال نامی شیعه بچگونگی کارهای آنان تالیفات و تصنیفاتشان پرداخته است .

گنجینه یاکشکول سیاح

از انتشارات کتابفروشی‌اسلام شیراز .

گنجینه یاکشکول سیاح ، تالیف احمد سیاح‌دربرگیرنده‌چهل رشته از علوم و شرح مختصری پیرامون کاربردآنهاو همچنین‌شرح حال و معرفی آثار گروهی‌ازرجال نامی شیعه است .

دراین مجموعه‌نویسنده‌درزمینه صرف و نحو ، معانی بیان ، بدیع تصحیف ، هیات ، اعداد ، تاریخ، بندیات ، منطق، فلسفه ، عرفان، درایه ، معرفی رجال ، فقه ، اصول ، تفسیر ، تاویل ،اخبار ، احادیث ، لطائف ، فواید،اسرار، کیمیا ، اکسیروجفر،شیمی،حکایات مطالبیات، اشعار،توحیداستدلالی، نبوت ومعاداستدلالی‌ولایت‌مستدل، طلب زخواص گیاهها خواص میوه‌جات ، تعبیر خواب ومسائل فقهی مطالبی آورده است و در

تلویزیون رنگی
دنیای رنگی فیلیپس واقعی تراست
PHILIPS

فالگوش ۴ در کوچک
شعر بلند : منوچهر یکتائی کوهان
کارگردان : پرویز صیاد
خیابان رضاوی پشت بازار صفویه تلفن ۲۲۵۸۶۰
فقط تا روز جمعه

اطلاعیه
LOEWE لوه
کلیه تلویزیونهای رنگی لوه ساخت آلمان علاوه بردارابودن کامپیوتر مخصوص برای تنظیم سکام وپال ، مجهزبه سیستم سکام مخصوص ایران نیزمی باشند.
لوه یک نام مطمئن درصنایع الکترونیکی آلمان غربی .
نمایندگی لوه اپنا آلمان.

از سوم آذر در تالار ۲۵ شهریور
نمایشنامه
«فصل بادها»
نوشته: کوروس سلحشور
کارگردان : محمدعلی جعفری
بازیگران :
جمیله شیخی ـ منوچهر فرید ـ اکبر زنجانپور ـ آزیتا لاچینی ـ غلامعلی نبی‌پور ـ سعید امیر سلیمانی ومحمد علی جعفری .
خیابان جنوبی پارک شهر (بهشت) ـتلفن رزرو ۵۲۵۴۴۴ ـ۵۳۰۸۷۱
م‌الف ۲۱۱۴۳

باتورهای کریسمس وژانویه 1977
ایرانین اکسپرس
به نقاط دیدنی جهان سفرکنید

نام و مدت تور		مسیر تور	تاریخ حرکت	قیمت
آتن	۱۱ روز	آتن	۵ـ۶ـ۷ دی	۵۲۵۰۰ ریال
لندن	۱۴ روز	لندن	۳ـ۱۰ دی	۵۸۵۰۰ ریال
ایفل	۱۴ روز	لندن ـ پاریس	۳ ـ۱۰ دی	۶۴۴۵۰ ریال
اروپا	۱۴ روز	رم ـ پاریس ـ لندن	۴ـ۵ـ۶ـ۸ـ۹ دی	۶۸۳۰۰ ریال
بارسلون	۱۴ روز	رم ـبارسلون ـ لندن	۵ـ۶ـ۹ دی	۶۸۳۰۰ ریال
پارادایز	۱۴روز	بانکوک ـ پاتایا ـ سنگاپور هنک کنک	۱۰ دی	۷۹۵۰۰ ریال
هفته‌آشهر	۲۱ روز	لندن ـ پاریس ـ رم	۳ ـ۱۰ دی	۸۸۴۰۰ ریال
فوجی‌یاما	۲۱ روز	بانکوک ـ سنگاپور ـ اوزاکا توکیو ـ سئول ـ هنک کنک	۱۱ دی	۱۱۹۹۰۰ریال
گلدن گیت	۲۱ روز	نیویورک ـ واشنگتن ـ میامی لوس آنجلس ـ لاس وگاس سانفرانسیسکو ـ لندن	۷ دی	۱۴۷۰۰۰ ریال

تورهای ایرانین اکسپرس شایسته شخصیت شماست
برای دریافت برنامه تورها به ایرانین اکسپرس
خیابان ویلا ـ شماره ۱۴ـ تلفنهای ۸۳۴۰۳۶ـ۸۳۴۰۳۷ـ۸۳۴۰۳۸ـ۸۳۴۰۳۹ مراجعه فرمائید

ارکستر مجلسی رادیو تلویزیون ملی ایران
به‌رهبری:
روبن گریگوریان
تکنواز ویلن : بیژن خادم میثاق
۱۶ و۱۷ آذر ـ ساعت ۸ بعداز ظهر دانشکده هنر های زیبا ـ دانشگاه تهران
برنامه :
بریتن : سمفونی ساده
ویوالدی : کنسرتو برای ویلن و ارکستر ، اپوس ۱۲ ، شماره ۱
ویتالی : شاکون
کوپلند : دو قطعه برای ارکستر زهی
کومیتاس : سوئیت برای ارکستر زهی
محل فروش بلیت :
ـ روابط عمومی جشن هنر واقع در تقاطع جردن و بلوار ناهید
ـ دانشکده هنرهای زیبا ـ دانشگاه تهران
ـ انجمن فیلارمونیک تهران
ـ صفحه فروشی بتهوون
ـ دراگ‌آستور سلطنت‌آباد
م الف ۲۱۱۸۰ آ ـ ۲۷۸۲۶

نمایشگاه جهانی عکس باهتمام هواپیمائی ملّی ایران «هُما» درباشگاه دانشگاه تهران برگزارگردیده است علاقمندان میتوانند ازساعت ۱ تا ۷/۳۰ بعدازظهر ازاین نمایشگاه استثنائی دیدن فرمایند .
(درورودی غربی خیابان ۲۱ آذر)
۳ ـ ۱۲ آذرماه ۲۵۳۵ شاهنشاهی
جمعه‌ها بازاست
هواپیمائی ملی ایران «هما»

جدول ویژه شماره ۱۰۶۴

افقی:
۱ـ سبکی است درنقاشی ـ اولین ژن شناس ۲ـ پیشاوندیست ـ بلند آوازه ـ با آن لباس می بافند ۳ـ صدسال ـ چیست؟ ـ دستگاهی درموسیقی ـ قهرمان به سینه می آویزد ۴ـ به گیاه تقویت می دهد ـ شکوه ازجدائیها دارد ـ فروش او ر کاسب ـ حرص وطمع ۵ـ چیرگی ـ نامه نویس ۶ـ نفی عرب ـ نوعی خط کش است ـ ازخطاهای فوتبال ـ مکان ـ سودن ۷ـ قاعده وروش ـ بلند ترین سایه ـ دیوار بلند ومحکم ـ فضای خانه ۸ـ ازسیاست مداران معروف امریکایی که به مرد صلح معروف شده وچیزی به پایان نقشش درعرصه سیاست نمانده ۹ـ همان سبیل است ـ ته که بگیرد چیز خوشمزه ای میشود ـ بچه بدنیا آوردن ـ یکی از عوامل سرطانش دانند! ۱۰ـ علامت صفت تفضیلی ـ رونق ورخشندگی ـ گاهی آبکشیده می آید ـ خانه وده ـ علامت مفعول صریح ۱۱ـ بنده کوچک ـ خوش اندام ولطیف ۱۲ـ اندک ـ بت پرستی ـ جنس قوی ـ پسوند مانند ۱۳ـ آمدن ـ حشره آبست ـ مقدار معینی ازدارو ـ آسمان ۱۴ـ نادان آتش به آن نزدیک میکند! ـ دردرون گوسفند بجوئید ـ صدمتر مربع ۱۵ـ کینه جو دربی آنست ـ نویسنده کتاب تابستان.

عمودی:
۱ـ بازار است وجای معامله ـ نویسنده کتاب درقلمرو سعدی ـ بدران ۲ـ واحد پول آلمان ـ منکر شدن ـ پادشاه بزرگ ۳ـ درویش ندارد ـ آرایش کفش دراصطلاح نظامیان ـ ساختمان ۴ـ درخت زیان گنجشک ـ واحد لباس ـ ازالات طرب ـ همه بجائمی توان زد! ـ ۵ـ ورقه نازک فلز آزمایشگاه ـ گاهی ازسرنادانی به ریشه خودمی زنند ـ زیاد ـ صفت عدد ۶ـ بردش معروف است ـ مفصل ـ فعلا میخوانند ۷ـ جلوگیر اب است ـ آزاد ورها ـ ازانواع بازی قمار ـ پیاله شرابخواری ۸ـ دانه آشی ـ آثری ازسوفوکل تراژدی نویس یونان باستان ـ سازمانی درامریکا ۹ـ آب دران میرود ـ قعر جهنم ـ مقام ومرتبه ـ طومار وفهرست ۱۰ـ حسد ـ به گربه گم میکنند ـ با آلبالو به جنگش میروند ۱۱ـ قورباغه ـ ازمارکهای سیگار ـ اقیانوسی است ـ زمخت ۱۲ـ اهلی شده ـ پیروی کردن ـ بشقاب بزرگ ـ عددیست ۱۳ـ درمرداب جمع شده ـ قطب مثبت باطری الکتریسیته ـ بندگان خدا ۱۴ـ خوشش آرزوست ـ کسیکه به خاطرکم عقلی ازتصرف مال خودمنع شده باشد ـ سخن چین ۱۵ـ نی باریک ـ بازپس دادن ـ نقه است.

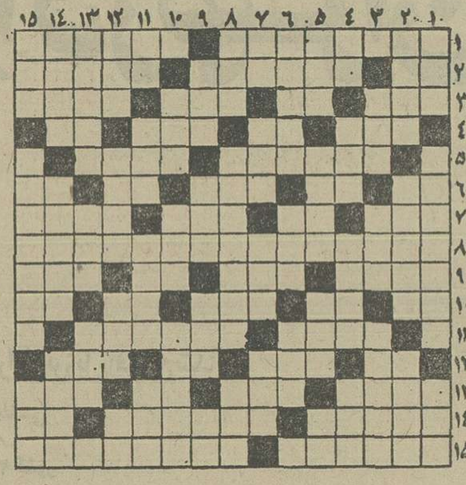

حل جدول ویژه

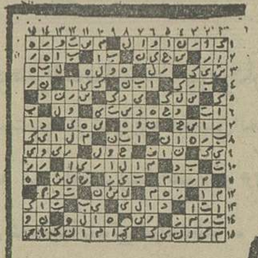

حل جدول عادی

جدول عادی شماره ۹۵۰۳

افقی:
۱ـ ازمیادین معروف وقدیمی تهران ـ دستمال گردن آقاست ۲ـ دریا ـ ازترکیب هوابافلزتولید میشود ـ شهری درسرراه رشت ۳ـ شهر خروس جنگنده ـ ضمیر جمع ـ باافاده می کنند ـ زود باور ۴ـ بردریاتوان دید ـ خداوند یکتا ـ جوانمرد ـ تکران یکحرف! ۵ـ درهرکاریکه بزنند پیشرفت می کنند ـ گاهی به سروتشبیه می کنند ۶ـ فحش ودشنام ـ اثر خستگی است ـ اگرفشارش بالارود ناراحتی بار می آورد ـ راه بی پایان ـ اشاره به دور ۷ـ توان ـ دریا ـ ضددیر ـ تاخیر درکار ۸ـ اولین زنی که حرفه مقدس پرستاری را بنیان نهاد ۹ـ اشاره باگوشه چشم ـ درمان درد می کند ـ حرف صریح ـ قاعدتا باید آب دران جاری باشد ۱۰ـ رودارام ـ شراب فرنگی ـ خونها ـ برای چاپیدنش دم گلخدارامیدیدند؟ ـ خاک کوزه گری ـ ۱۱ـ ستاره ومرکز دایره را گفته اند ـ دستگاهی درموسیقی ۱۲ـ نیم صدای حیوانی است ـ ادامه دهنده ـ ازغزال خوشتر است روی بنا ۷ـ ازعلامات جمع است ـ ازموسیقی دانان معروف آلمانی ـ بهره ـ بانگ جرس ۸ـ کودی روی شبکم ـ اکنون مقابل شماست ـ شیرعرب ۹ـ درجله کمان بکار آید ـ آهنگی درموسیقی ـ فعلی است ـ داخل ۱۰ـ قسمتی ازدست ـ راهب دران عبادت میکند ـ میسرشودن ۱۱ـ عرق نیشکر ـ خانه ـ دست پیش مردم درازکردن ـ کم‌حجم ۱۲ـ علاقه والفت ـ ریشه جانشریپول بسته است ـ ازاقوام وحشی آروپا ـ ضمیرعربی ۱۳ـ زیبائی ـ تاثیرند گنجی حاصل نمی شود ـ بندگان خدا ۱۴ـ عقیده ـ میوه باب طبع شغال ـ دیوار قلعه ۱۵ـ برای صید می نهند ـ اززبانهای رایج دنیا ـ مرگ ونیستی.

عمودی:
۱ـ وسیله کاربنائی است ـ هدف ازدادوستد بردن آنست ـ ازاحادیث معروف مذهبی ۲ـ مرزدلیر وبخشنده ـ سربران نهند واستراحت کنند ـ نامی برای آقایان ۳ـ شایسته ـ همان جغد است ـ ازشیخ دیده بودند ۴ـ حرف صریح ـ نوعی لباس باشد ـ همه روایت هاازاوست ـ تیم رقص امریکائیان ۵ـ برای مریض حکم غذا را دارد ـ ازانگلهای خطرناک بدن ـ همه دارند ـ بوی زطوبت ۶ـ پاک ومنزه شد ـ پسوندیست ـ خالص ۱۳ـ بزرگتران ـ عقاید ـ لباس آقایان است ـ ازبادهای خطرناک ۱۴ـ باسرگرفتنی است ـ زیارتگاه گیلانی ها ـ صورت ۱۵ـ زمانی کمرباریکش را می پسندیدند ـ اثری ازسروانتس.

فوتبال جام تخت‌جمشید ـ روز بیست‌وهفتم

شهباز تاجای سوم خودرا بالا کشاند

روز بدی بودبرای بالا نشین های جدول نخست پاسیها در منگنه‌ی ملوانان افتادند و جزمساوی بهرمیی نگرفتند ، پیش آهنگ که هفته پیش از جنگ پرسپولیس گریخته بود، بااین مساوی بعید نبود که باز هم بانزدیکترین رقیب خود پرسپولیس همخانه شود .

پرسپولیس که این را میدانست بربانگی ها رحم نکرد، از لحظات نخستین بازی بر دروازه‌ی این تیم کوبید ، اما فراموش نکرده بود که حریف همیشه‌سخت کوش و آزار دهند بوده است . سرانجام پرسپولیس همتن به مساوی داد . اگر ملوانان به شادی پرسپولیسی ها افزودند ، اما این شادی‌یک روز بیشتر دوام نکرد و بانکی ها لبخند را دوباره برلب پاسی ها آوردند . درواقع مساوی بانک ، هم بانکی ها را امیدوار تر به‌روزهای باقیمانده فرستاد ،هم ،پاسیها را تنهادر مکان پیش‌آهنگی پابرجا نگاهداشت .

تاج هم ،باحریف دیرین خود ، در جامه‌ی شهباز روبرو شد تاجیها که بادگرگونی ناگهانی ، رایکوف را از دست داده و با علی دانائی‌فرددر مقابل سپیدجامگان تهرانی روبرو شدند، در جنگی حیثیتی که از آغاز بازی دنبال کردند برالتهاب سکوها افزودند . سکوهایی که ۳۰ هزار تن رادر خودجای داده بودند.

مساوی درخانه

ماشین سازی هم در شهر خود کاری از پیش نبرد .این برای تبریزیها ناگوار بود ، اما برقی ها در ابتدای هفته و در نزد شهبازی ها نشان داده بودند که علیرغم مکان خوددر جدول ، هنوزهم تیمی یکدست ، یکدل و خوش‌ترکیب‌اند و حیف از آن روزیکه چنگال طعمه‌خواران برآن بیفتد .

برقی‌ها ماشین سازان را در شهر خودم مجبور به مساوی کردند، کاری که حتی از بزرگان این جام هم به سادگی برنیامده بود.

هما از مشهد بدون‌گل بازگشت . این تیم تهرانی هم از بزرگان جام بود و ابومسلم‌از فانوس بدستها. بدینگونه همه‌ی فانوس بدست ها پشت حریفان نامی و بزرگ خود را لرزانیدند.

از این میان اهوازیها سربلند تر از همه بودند ، دوامتیاز از تیم ارامنه تهران‌گرفتندو خود را تا مرز گروه بالانشین جدول پیش کشیدند واین چیزی بود که اهوازیها برای این فصل ، انتظارش راهم نداشتند .

دیروز همه‌ی داوران حاکم مطلق میدان‌ها بودند. درست که در آبادان ،جنگ دارایی و صنعت نفت، احساس داغ تماشاگر را بر علیه داور شورانید، یادر مشهد که‌تماشاگران نمی‌توانستند با اضطراب تیم شهر خود که‌بر لبه‌ی پرتگاه ایستاده است ، بسازند و دم برنیاورند واین بی‌تاثیر در بازی ودرگیری های خشونت‌آمیزش نمود .

بااینحال داوران ، مردان سیاهپوش‌همه‌ی میدانها، باقدرت درسوت خوددمیدند، قدرت آنها از اینجا ناشی میشد که ٦ بار گلهایی را که خیلی ها بردرستی آنها تردید داشتند ، باقاطعیت مردود شناختند .

در اصفهان ، سپاهان و ذوب آهن هر کدام یک گل خود را بهمین شکل بود که ندیدند .خطای مهاجمان در آخرین لحظه ها، سبب سوت داورو مردود شناختن این‌هردو گل شد .

دردیدار پاس ـ ملوان ،نیز پاس و ملوان هرکدام یک گل‌خودرا بدینگونه ازدست دادند شهبازیها نیزکه درهمان اوایل بازی دروازه تاج را فرو ریختند، پیش از آنهمگل پیروزی را بچشم خوددیدند که مدافع تاجی از درون دروازه بیرون کشید و نیز گلی که دارایی در وقت اول وارد دروازه نفتی ها کرد بدست پارسالکه خورد و مردود شد . ودر هیچیک از این میدانها سیاهپوشها بر رای خود تردید نکردند که‌این از نقطه های‌مثبت روز بیست و هفتم جام بود .

غرور پاسی‌ها

پاسی‌ها برای حفظ غرور خود ، چیز‌هایی‌کم داشتند: نخست آنکه در گوش‌راست ودرمیانه‌ی میدان، به‌خلاف روزهای پیش‌می‌لنگیدند. «مائیس»، آن جوان متحرک،جنگنده، سریع ونفوذی که باشوتهای سنگینش دروازه حریف را مدام بلرزاند، نبودودرمیانه‌ی‌میدان، دلاوریفرد، در مراقبت‌دائمی پطروسیان، هافبک خوب ملوان، آن مرد همه کاره‌ی میدانهای سابق پاس‌که تغذیه کننده ویاری دهنده مهاجمان باشد بنظر نمیرسید .

پاس یك نقطه ضعف دیگر هم داشت . کمی سراسیمه بنظر میرسید و باآنکه‌گاهی اوقات، بویژه در اوایل وقت دوم، همه جانبه بردروازه ملوان میتاخت ، از جلاقش مسودی نمیبرد وگویی باچشمان بسته دروازه رانمی‌دیدند . حتی صادقی ، مرد ناآرام و سرحال پاس در خط حمله، شوتهای بی‌هدف بردروازه ملوان بسیار کوبید .

باهمه‌ی اینها ، ملوان یك حریف بزرك وهمواره برا ی‌پاس بود . ملوانان که درطول یك هفته سومین دیدار خودرا انجام میدادند گمان میرفت که زود از پابیفتند، اما دیده شد که تا پایان ۹۰ دقیقه ، هیچگاه تسلیم محض نشد وبارها حملاتی‌کوبنده و زهرناك داشت‌که وجود پاس،امیدشماره‌ی یك‌قهرمانی باشگاهها را بسختی میلرزاند .

ملوانان که پس‌از پیروزی بررستاخیز خرمشهر، یکی‌از دو فینالیست جام پهلوی (حذفی ایران)است و حالا در انتظار حریف دیگر ، پاس یا تراکتور سازی است ، اگر درخانه‌ی خود میزبان دیدار نهایی جام حذفی باشدبعید نیست که‌همه‌ی آنچه دارد در راه قهرمانی این جام نثار کند، اگر پاس بازمهم بمیدان جوانان بیاید ، در آن روز شاهدیك دیدار دیدنی‌تر خواهیم بود .

جنك وگریز

بانکی ها همیشه تیمهای بزرك تهرانی را آزرده‌اند ، از گذشته های دور تاکنون‌و این‌بارهم کم از گذشته نکردند و یک امتیاز از پرسپولیسی ها گرفتند . امتیازی که‌بجز آنها، پاسی‌هاراهم به‌نوایی رسانیدند و یـك هفته‌ی‌دیگر نیز از شروقیب نـزدیکش دور نگهداشت .

بانکی ها در دو نیمه‌بازی دو شیوه‌ی مختلف داشتند . وقت اول را برای خسته‌کردن حریف، بهره‌ی زدند، تابازی رااز نظم‌وآهنك خود بیندازند و تقریبا موفق هم بودند . روی هرتوپ سه‌یا چهار بانکی حاضر بودند و خستگی ناپذیر در مقابل حملات تیم سرخ ـ پوش مقاومت کردند. وآن چند موقعیتی که پرسپولیس برای گل داشت ، نمودار پرتری محسوس این تیم برحریف سخت کوش و جنگجویش بود اما باتمام تلاشی که از آنهم دیده میشد .

پرسپولیس میتوانست در همان نیمه‌اول بازی خود را بپندد‌که همین تیم برتر وقت‌اول چیزی نمانده بود که‌درطول سه دقیقه‌دروازه‌اش را سه‌بار فروریخته ببیند وقافیه رادر روزی‌که خوب وپرتوان می‌جنگید، در برابر گربه‌سیاه همیشگی خود، ببازد . درآن دقایق بحرانی قره خانلو واللهوردی سه‌بار با فداکاری و هوشیاری راه دروازه رابستند .

باهمه‌ی اینها بانکی ها با جنك وگریز خود، پیشتر به‌یك امتیاز ازاین دیدار چشم دوخته بودند وگاه باوقت گذرانی زیرکانه ، یا نفوذهای نابهنگام ، و بکارگرفتن چهار بازیکن خود درمیانه‌ی میدان، احتیاط را از دست نمیدادند و این را بویژه پس‌از آن‌یازده دقیقه‌ای که بربازی تسلط داشتند وسه‌شانس حتمی را از دست دادند، میشد دید که یازدو سه‌بازیکن میانی خودرا پیشاپیش مدافعان ، کمارده بودند تا سنگر آخر همچنان محفوظ نگهدایند .

نیرو که در خانه‌ی خود آرارات را برد، بهترین نتیجه‌ی هفته را گرفت . ۲گل زد و هیچ نخورد و همین کافی بود تا اهوازیها از مکان هشتم به‌مکان ششمبیایند. درست در یکقدمی ماشین‌سازی که تابحال بهترین تیم شهرستانی جام بوده است . برای نیرو که همه‌ی دیدارهای باقیمانده را در خانه برگذار میکندو ماشین‌سازان که‌همه را درسفر میگرانند و از انتظار نیست که تیم اهوازی این دورهای آخررا بسود خود تمام کند و فوتبال جنوب را چنانکه شایسته‌اش بوده است بعنوان بهترین تیم شهرستانی جام معرفی کند.

انتقام سپیدپوشها

شهبازیها در یک دیدار انتقامی تاج را مغلوب کردند ، همه‌ی گلها در وقت‌اول اتفاق‌افتاد. پیروزی برتاج ازاین‌حیث برای شهبازیها شیرین بود که تاج یکی ازبازی های خوبش را ارائه داد، بویژه در وقت دوم، که حجازی علیرغم اشتباهش ، روی گلی که نراقی زد ، دروازه‌ی خود رامقابل یورشهای مداوم تاجی‌ها بسته نگاهداشت. پیروزی شهباز ، این تیم را تا مقام سوم بالا برد و حریف را به پله چهارم ، فرو انداخت . درواقع تاج وشهباز جای خود را عوض کردند.

در اصفهان دیدار ذوب‌آهن وسپاهان، باز هم بی‌نتیجه و بدون گل بود. درحالیکه سپاهانیها کاملا بر اوضاع مسلط بودند و این گربه‌گندی دروازمبان ذوب‌اهن بودکه سپاهانیها را از یک پیروزی‌سزاوارانه‌دور کرد .

بااین مساوی ذوب‌آهن نیز در خطر سقوط قرار گرفت .

بانک ملی از تساوی با پرسپولیس یک‌امتیاز دیگرگرفت این لحظه‌ای است از جدال ایندو که غیاثی (مدافع بانک) توپ را ازمقابل فتاحی (مهاجم پرسپولیس) دور می کند .

نتایج بازیها

ماشین سازی صفر ـ برق صفر

تبریز، ورزشگاه رضا پهلوی ـ جمعه ٥ آذر ۲۵۳۵ شاهنشاهی، (فوتبال جام چهارم تخت جمشید ـ دور برگشت). ماشین سازی صفر ـ برق شیراز صفر، داوری خوب منوچهر نظری ، کمک ها: رضا گنجاپور و هادی درفولی ، ارزش بازی ★ ★

ابومسلم صفر ـ هما صفر

مشهد، استادیوم ورزشی سعد آباد ـ جمعه ٥ آذر ماه ۲۵۳۵ ، فوتبال جام تخت جمشید ـ دور برگشت ، ابومسلم صفر ـ هما صفر، داوری نسبتا خوب عباس مقدس زاده ، کمک ها: محمود خوشخوان، منصور احمدی، تماشاگر ۱۵ هزار نفر، زمین و هوا خوب، بازیکن اخطاری: مهدی غزال (هما)، ارزش بازی ★ ★ ★

شهباز ۲ ـ تاج ۱

جمعه ٥ آذر ۲۵۳۵ شاهنشاهی ، ورزشگاه امجدیه(جام چهارم تخت جمشید، بازی برگشت) شهباز ۲(غلامحسین مظلومی دقیقه ٤ و علی حیدری دقیقه ۳۱)ـ تاج ۱(هادی نراقی دقیقه ۹)، داوری متوسط رحیم عباسقلی زاده ، کمک داوران اصغر امجد زاده و رضا غیاثی، هوا خوب ،زمین صاف، تماشاگر بیش از ۲۵ هزار نفر. بازیکنان اخطار گرفته مصطفی مسلمی از تاج و رضا عادلخانی از شهباز.
ارزش بازی ★ ★ ★

نیرو ۲ ـ آرارات صفر

اهواز ـ ورزشگاه ولیعهد ـ جمعه ٥ آذر ماه ۲۵۳۵ شاهنشاهی ـ ساعت ۳ بعد ازظهر (فوتبال جام چهارم تخت جمشید ـ دوربرگشت) نیرو ۲ گلها دقایق ٤٥ حسین حافظی ۷۲ جمال خلیلیان) آرارات صفر ـ داوری خوب زمانی ـ کمک داوران اطهری وعظیمی وحدت ـ هوا ابری ، زمین خوب جمعیت حدود ١٤ هزار تن ارزش بازی ★ ★ ★

سپاهان صفر ـ ذوب‌آهن صفر

استادیوم باغ همایون ـ جمعه ٥ آذر ماه ۲۵۳۵ شاهنشاهی (جام چهارم تخت جمشید ـ دور برگشت) سپاهان صفر ـ ذوب آهن صفر، داوری خوب جعفر تامدار با کمک مصطفی ممیز و هروس باغومیان ـ تماشاگر بیش از ۷ هزار نفر،درآمد ٦۱هزارتومان، هوا نیمه‌ابری‌همراه‌باباد.ارزش بازی★ ★★

نفت ۱ ـ دارائی ۱

جمعه ٥ آذر ۲۵۳۵ـ استادیوم رضا پهلوی آبادان ، (جام چهارم تخت جمشید ـ دور برگشت)، صنعت نفت ۱ (دقیقه ۸۱ حسین بهاریان)ـ دارائی ۱ (دقیقه ۸۹ مسلم خانی)، داوری عالی محمد صالحی ، کمک ها: ابر نیروئی ورضوی، تماشاگر ۱۵ هزار تن ،زمین خوب ، هوا ابری بازیکـن اخطاری : جمشید بشاگردی (صنعت نفت).

پاس صفر ـ ملوان صفر

پنجشنبه ٤ آذر ۲۵۳۵ شاهنشاهی ـ استادیوم امجدیه (فوتبال جام چهارم تخت جمجید ـ دوربرگشت) پاس صفر ـ ملوان صفر، داوری خوب محسن زمانی، کمک داوران : اخباری ـ امجد زاده، تماشاگر حدود ۱۸۰۰۰ تن، زمین بی چمن. هوا خوب.
ارزش بازی ★ ★ ★ ★

پرسپولیس صفر ـ بانك‌ملی صفر

امجدیه ـ جمعه ٥ آذرماه ۲۵۳۵ (جام چهارم تخت‌جمشید ـ دیدار رفت) پرسپولیس صفر ـ بانک ملی صفر ـ داوری خوب گلدن‌کیو (انگلیسی)ـ کمک داوران: جمشید اخباری و رشید حسن زاده ، هوا عالی ، چمن بی رنگ ، تماشاگر حدود ۳۰ هزار تن.

والیبال جام پاسارگاد

پرسپولیس ـ دخانیات: درجدال بزرگ روز هفتم

«جام» امروز هفتمین روز پیکار ها را با قلبی پرطپش‌تر برپا میدارد ، که در میدان دیدار ها ، «پایتخت» روزی پراضطراب وداغ را در پیش دارد:چه پرسپولیس‌ودخانیات در یکی از حساس ترین نبرد های فصل رودرروی‌هم دردو سوی یک ثور می‌ایستند .

پرسپولیس باعنوان پیشتازی و دخانیات‌در مکان دوم،جدالی بزرگ دارند که‌عاقبت آن‌نقشی دگرگون کننده در موقعیت دو تیم قادرست داشته باشد .

این دوسال پیش‌دیدارسرنوشت ساز جام اول پاسارگارد را در سالن ۱۲۰۰۰ نفری مجموعه آریامهربرگزارکردند که‌دخانیات با پیروزی ۲ـ۳ «جام» رابرد ضمن اینکه پیش‌از آن هم در بازی رفت پرسپولیس ۰ـ۳ مغلوب شده بود .

و دوشنبه‌در جدال رفت‌در صحنه جام دوم : پرسپولیس به زمان انتقام می‌اندیشد ، ضمن اینکه‌دخانیات برای‌جبران آنچه با باخت به ذوب آهن از دست داد ، به جنگی بزرگ برابر پرسپولیس فکر می کند، چه اگر دوشنبه برابر پیشتاز «فاتح» کار را به آخر برد ، ضمن اینکه به اوج خواهد رفت ، امیدواری های فراوان برای روز های آینده نیز پیدا خواهد کرد .

دیدار های روز هفتم جام ، امروز با بازی‌در سه شهربرپا میگردد،تاج برای‌بدست‌آوردن پیروزی دیگر به مصاف تیم آخر جدول دخانیات اصفهان میرود ،و در رشت پیسی‌کولا با میهمان تهرانی‌اش تهران جوان که هنوز شیرینی شکست عمران قزوین را مزمزه می‌کند ، پیکار دارد .

اما نبرد عمران قزوین‌ـ ذوب‌آهن ، امروز « قزوین»را جالب توجه ترین میدان روز می نماید ، عمران قزوین برای فراموش کردن آن شکست سخت مقابل تهران جوان و ذوب آهن برای گریز از میانه جدول و بالا کشاندن خود ، جدالی پرغوغادر قزوین‌دارند.

و دوشنبه ضرتان قلب جام در روز هفتم به اوج میرسد که‌پرسپولیس ودخانیات‌ساعت ۵ر۵ بعد از ظهر پیکار خودرا در سالن محمد رضا شاه‌پهلوی آغاز میکنند .

پاس بروجرد و ملوان خرمشهر برای‌به جنگ آوردن اولین‌پیروزی‌خود دربروجرد دیدار می کنند ، ضمن اینکه در همین گیرودارتبریز ،شاهد دیدار پرجوش و خروش راه آهن ـ ماشین سازی است .

بدین ترتیب‌باآنچه درمیدان ها در پیش میباشد، بایدعنوان کرد «جام» هفته‌ای حساس و گرم را برابر خود دارد که سرنوشت پیکار ها به جدول دگرگونیهائی تازه قادرست ، بدهد .

برنامه بازیهای روز هفتم

شنبه ٦ آذر

● تاج ـ دخانیات اصفهان (۵ر۵ بعد از ظهر ـ سالن‌محمد رضا شاه پهلوی) .
● پیسی‌کولای رشت‌ـتهران جوان (۵ر۵ بعد از ظهر ـ رشت)
● عمران قزوین ـ ذوب آهن اصفهان(۵ر۵بعد ازظهر ـ قزوین)

دوشنبه ۸ آذر

● پرسپولیس ـ دخانیات تهران (۵ر۵ بعد از ظهر ـ سالن محمد رضا شاه پهلوی)
● پاس بروجرد ـ ملوان خرمشهر (۵ر۵ بعد از ظهر ـ بروجرد)
● ماشین سازی تبریزـراه آهن مشهد (۵ر۵ بعد از ظهر

سه‌فاتح مدال طلا ـ نقره المپیک در تیم شوروی حضوردارند

پنجشنبه هفته گذشته سه تیم شوروی ـ آلمان ومغولستان برای شرکت در دهمین دوره مسابقه های جام آریامهر ٦ روز قبل از آغاز واردتهران شدند .

سوای آنها، اسماعیل‌حقی رئیس فدراسیون کشتی عراق نیز در رده میهمانان بود ، ضمن اینکه‌امروز میلان‌ارسگان رئیس فدراسیون‌جهانی کشتی امروز به تهران میرسد .

تیم روسی که با ۱۰کشتی‌گیر گام به تهران گذارده در وزن های ۷٤ و ۹۰ کیلو بدون شرکت کننده می باشددرحالی که کمبود این دو وزن را شوروی ها در ۵۲ و ٦۹ کیلو جبران کرده‌اند و ٤ تن در این دو وزن روانه میدان کرده‌اند .

تیم شوروی علیرغم اینکه در ۸ وزن درصحنه رقابت‌ها نقشی خواهد داشت ولی هیچ‌چیز برای رسیدن‌به‌قهرمانی کم ندارد ، زیرا کیفیت نفرات حاضر درحدی است که آنها در ٦ وزن می توانند ادعای قهرمانی داشته باشند و در دووزن‌دیگرمسلما آنهاتماشاگر نخواهند بود.

در تیم روسی ۳ برنده‌مدال طلا و نقره المپیک حاضر هستند ، اینها سسلان آندیف قهرمان فوق‌سنگین المپیک ، آلکساندر ایوانف‌نایب قهرمان مونرآل در ۵۲کیلو وویکتور ناواژیلو برنده مقام دوم ۸۲ کیلو .

سوای اینها یک قهرمان جهانی جوانان (بولوگازوف) و یک برنده مدال طلای‌اروپا (مانویف) و دو برنده مدال های طلای جام آریامهر (اللهوردی‌اوف) وجام‌دانکولف (بی‌سلطان‌اوف) در خدمت‌تیم روسی هستند .

با این شناسائی نفرات روسی از این قرارند .

٤۸ کیلو : آناتولولی بولوگازوف قهرمان جوانان جهان و جام تفلیس .
۵۲ کیلو :آلکساندر ایوانف (دوم المپیک) و آرسن ـ اللهوردی‌اوف قهرمان جام آریامهر .
۵۷کیلو :گورکن‌باغداساریان
٦۲ کیلو :آلکساندرمیشیروف
٦۸ کیلو : آلکساندرماتویف (قهرمان اروپا) و نیکلای پترینکو .
۸۲ کیلو :ویکتور ناواژیلو دارنده عنوان دوم المپیک و قهرمان جام آریامهر .
۱۰۰ کیلو : بی‌سلطان‌اوف قهرمان جام دانکولف در فوق سنگین .
۱۰۰+ کیلو : سسلان آندیف قهرمان المپیک .

مربی تیم شوروی یوری شاهمرادافچهره آشنای‌روسی است .

۷ آلمانی

آلمان شرقی که برای‌اولین‌بار به تهران آمده با ۷ کشتی‌گیر در ۵ وزن دررقابت ها شرکت دارد .

تغییر بزرگ در تیم آلمان شرقی نزول دو کشتی‌گیر صاحب‌نام آلمانی به وزن های پائین میباشد . رولاندگهرک و هرالد بوتنر دو برنده مدال نقره سال ۱۹۷۵ جهان دروزن های سنگین‌و ۱۰۰ کیلو این‌بار در ۱۰۰ و ۹۰ کیلو کشتی خواهند گرفت که البته این مطلب را مربی‌تیم آلمانی‌عنوان کرده است .

نفرات صاحب نام دیگر در این تیم «فرد همبل» نفر ششم المپیک در ۷٤ کیلوست .

دیگر نفرات آلمانی از این قرار هستند .

۵۲ کیلو :رایش هارت‌وول نفر سوم اروپا .
٦۸ کیلو : ارهادپروکست نفر سوم جوانان جهان
٦۸ کیلو : گرالدبروئر نفر سوم اروپا

۵ مغولی

سومین تیمی که به تهران رسید مغولستان بود که با ۵ کشتی‌گیر و یک مربی‌وارد تهران شدند . در نزد مغول‌ها ناتچه‌دورگه مشهور ترین کشتی‌گیر مغولی است . این مغولی همانی است که در مینیسک مدال نقره ٦۸ کیلو و در استانبول عنوان سوم این وزن را تصاحب کرد . نفرات تیم مغولی اینها هستند.

٤۸ کیلو : کیسی‌تاوا
٦۲ کیلو : سورن‌داما
٦۸ کیلو : ناتچه دورگه
۷٤ کیلو : بات‌آدگو لام
۷٤ کیلو : داوجاو

هفت بعداز ظهر نه ۹ صبح درآگهی مجمع عمومی عادی اعضاء اتاق بازرگانی وصنایع ایـران و آلمان ساعت شروع‌جلسه ۷ بعداز ظهر می باشدکه متاسفانه۹ صبح چاپ شده .

مؤسسه زبانهای خارجی
دوره‌های جدید اعزام وتافل در مؤسسه زبانهای خارجی
ازهم‌اکنون در ۳مرکز ذیل ثبت‌نام و رزروجا می‌نماید .
مرکز شماره ۱ خیابان پهلوی بالای چهارراه تخت‌جمشیدشماره۱۵۹ تلفن:٦٤۸۱۹۹ـ٦٦٦٦٥۰
مرکز شماره۲ خیابان‌شاه ساختمان آلومینیوم طبقه پنجم تلفن: ٦٦۰۸۲۹
مرکز شماره۳ خیابان تخت‌جمشید روبروی هتل امپریال کوچه خوشبختی شماره ۱۰۱ تلفن: ٦٦۵۵٦۳

سماورهای برقی تمام اتوماتیك
امینیان‌فرد (ایران کادو)
هرگز بدون آب نمیسوزد

* مجهز به گرمکن و ترموستات آلمانی
* با سابقه بیش از ۳۰ سال در صنایع نفتی و الکتریکی
* از نظر بهداشت داخل سماور نیز آب نیکل داده شده است
مراکز پخش:
تمام فروشگاههای معتبر و شرکتهای تعاونی
* امینیان فرد تلفن ۳۵۱۷٤٤
اولین سازنده و مبتکر سماورهای دوبله نفتی و برقی

اکنون که معدل پنسال ششم سرنوشت ساز است،
باشرکت درکلاسهای تك درس شنبشم ریاضی
وششم طبیعی وششم ادبی
انتخاب یك مدرسه، انتخاب یك سرنوشت است
گروه فرهنگی خاوندان
راه ورود به دانشگاه را هموار سازند.
نشانی
شاهرضا
چهارراه پهلوی
ضبای شمالی
دبیرستان جاویدان
سلسبیل ـ چهارراه وثوق
تلفن: ٦٦٤۱٦۲ و ٦٦٤۱٦٤ ۹۵۵٤٦۳
شروع کلاسها از ۲۷ آذر ماه

دانشجویان دانشگاه صنعتی آریامهر

کیفیت ساختمانهای صنعتی وغیرصنعتی کارخانه‌سیمان آریارا موردتحسین قراردادند

شرکت سهامی آوج‌سازنده ساختمان های صنعتی و شرکت سهامی پاسارگاد پیمان‌کار ساختمان‌های غیر صنعتی‌است

گروهی ازدانشجویان دانشکده (سازه) فنی و ساختمان دانشگاه صنعتی آریامهر،که بدعوت‌شرکت سهامی سیمان آریا باصفهان آمده بودند، از عملیات ساختمانی و فنی ونصب ماشین آلات کارخانه سیمان آریا واقع‌در٤۵ کیلومتری جنوب غربی اصفهان دیدن‌کردند.

در آغاز این بازدید ، آقای مهندس ایروانیان مدیر کارخانه سیمان‌روباره‌ای اصفهان،اطلاعاتی در اختیار دانشجویان مذکور گذاشت .

بزرگترین و مدرن ترین کارخانه سیمان اصفهان

مدیر کارخانه سیمان آریاگفت: این کارخانه عظیم‌که در نوع‌خود در دنیا بی‌نظیر است ، باسرمایه گذاری وزارت جنگو بامشارکت کارخانه ذوب‌آهن‌آریامهر و با بخدمت گرفتن مدرن ترین و پیشرفته ترین‌تکنولژی های امروز در صنعت تولید سیمان ، در این قطب‌بزرگ صنعتی ایجاد میشود.

کارخانه سیمان آریا که‌عملیات ساختمانی آن در تیرماه ۲۵۳۳ شاهنشاهی آغاز شده‌و در زمینی بمساحت ۹۵هزار متر مربع‌احداث می‌گردد، تا یکسال دیگر بمرحله بهره‌برداری میرسد و سالیانه سه میلیون تن سیمان معمولی و روباره‌ای تولید میکند .

با تجربه‌ترین شرکت ساختمانی در احداث ساختمان های صنعتی

مدیر کارخانه سیمان‌آریا سپس بسابقه عملیات ساختمانی این واحد عظیم صنعتی و اقتصادی اشاره کرد و اظهار داشت : ٦ پیمانکار معتبر ایرانی و خارجی انجام امور ساختمانی فنی و تاسیساتی و نصب ماشین آلات این کارخانه را که به جدید ترین سیستم های کامپیوتری مجهز است، عهده‌دارندو ازجمله‌شرکت سهامی خاص آوج که یکی از باتجربه ترین شرکت‌های‌ساختمانی ایران در احداث ساختمان های صنعتی و کارخانجات سنگین به صنعتی‌بشمارمیرود،امورساختمان های صنعتی را انجام میدهد و عملیات ساختمان های غیرصنعتی کارخانه راشرکت پاسارگاد شیراز انجام میدهد .

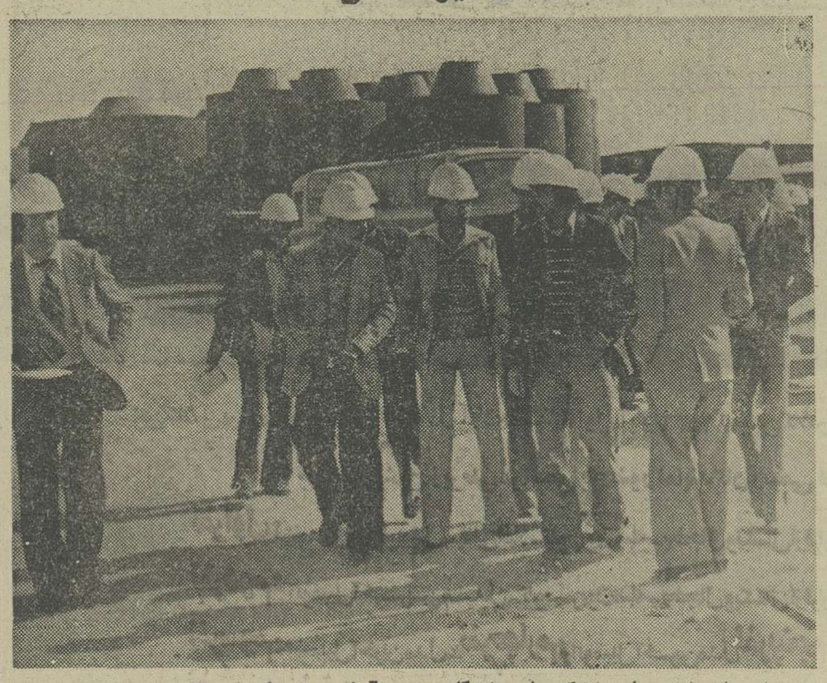

تعدادی از دانشجویان دانشکده‌سازه دانشگاه صنعتی آریامهر از ساختمان های صنعتی کارخانه‌سیمان آریا که بوسیله شرکت آوج ساخته‌میشود بازدید کردند.

مدرن ترین ماشین‌آلات ساختمانی

دانشجویان دانشگاه صنعتی آریامهر ، براهنمائی آقای مهندس ارشادی‌سرمهندس‌کارگاه‌ساختمانی شرکت آوج در کارخانه سیمان آریا ، از قسمت های مختلف کارخانه و ساختمان های صنعتی در دست احداث‌آن بازدیدکردند.

مهندس ارشادی در این بازدید اظهار داشت : شرکت آوج که بیش از ۳۰ سال در ایجاد و احداث ساختمان های صنعتی و غیر صنعتی و بخصوص پروژه های بزرگ عمرانی و اقتصادی تجربه و سابقه دارد کارگاه خود را دراین کارخانه به مدرن ترین ماشین آلات‌ساختمانی مجهزکرده، ازجمله ٤ دستگاه بتن‌ساز برقی‌ـ ٦ دستگاه تراک میکسر ـ پانزده دستگاه تاورکرین(جرثقیل‌هوائی) دو دستگاه پمپ بتن شن و ماسه در این پهنه وسیع مشغول کار است و شرکت آوج ۱۳ نفر مهندس ـ۲۵ نفر تکنیسین ـ۳ نفر کارشناس خارجی و در پیک کار بیش از ۲۵۰۰ نفر کارگر رابطور شبانه روزی‌برای احداث‌ساختمان های مذکور بخدمت گرفته است.

حجم کم سابقه ساختمان های صنعتی

مهندس ارشادی ، در جریان بازدید دانشجویان از عملیات ساختمانی کارخانه سیمان آریا اظهار داشت : این شرکت بیش‌از ۶۰۰٫۰۰۰ متر مربع‌ساختمان های صنعتی در این کارخانه احداث خواهد نمود که حجم بتون آن به ۱۷۰٫۰۰۰ متر مکعب حجم قالب بندی به۶۶۰٫۰۰۰ متر مربع و حجم کل آرماتور به ۲۲٫۰۰۰ تن بالغ میشود ...

ساختمان صنعتی در استاندارد جهانی

مهندس ارشادی سپس اضافه کرد : بموجب اظهار نظر کارشناسان مجرب و ذیصلاحیت خارجی و ایرانی که‌ازاین کارگاه بازدید کرده‌اند، کیفیت‌و استاندارد عملیات ساختمانی‌شرکت آوج در این کارخانه از نظر قالب‌بندی ـ بتون ریزی ـ و سیستم کار ،در مقیاس جهانی و استاندارد بین‌المللی تشخیص گردیده‌و مورد تحسین قرار گرفته است وی همچنین یادآور شد که شرکت آوج امیدوار است با انجام این برنامه سنگین‌بتواندمنشاء خدمات شایان توجه دیگری به شاهنشاه آریامهر و میهن عزیز باشد .

دانشجویان دانشگاه صنعتی آریامهر، در پایان این بازدید مساعی ارزنده شرکت سهامی آوج و شرکت پاسارگاد را در اجرای پروژه های ساختمان های صنعتی و غیر صنعتی کارخانه سیمان آریا مورد تحسین قرار دادند و توفیق آنان را درانجام موفقیت آمیز این‌طرح عظیم‌صنعتی و اقتصادی آرزو کردند.

جهنم آتش در مینی بوس

تویسرکان ـ خبرنگار اطلاعات

بوی گوشت سوخته ، فضای محل حادثه را انباشت

۱۳ نفر در آتش ذغال شدند!

علی یک حادثه عجیب وبیسابقه در جاده تویسرکان ۱۳ مسافر یک مینی‌بوس زغال شدند و ۸ نفردیگرتا آستانه مرگ پیش رفتند.

عامل‌اصلی حادثه، بی‌احتیاطی کوچکی بود که به‌فاجعه‌ای بزرگ انجامید ومردم یک روستا را در۶ کیلومتری جنوب غرب تویسرکان عزادار کرد.

ساعت یک بعد ازظهر روز پنجشنبه گذشته (پریروز) مینی بوس ۴۵۴۴۵ـ کرمانشاه‌برانندگی نوراله شاهسون از تویسرکان‌با ۲۱ مسافر عازم روستای«فریازان» شد.

مسافران مینی‌بوس که همگی اهل وساکن روستای «فریازان» بودند طبق معمول همیشگی پس از خریدمایحتاجشان‌در تویسرکان به‌خانه‌هایشان میرفتند که درست درصد متری مقصد ـ روستای فریازان ـ مینی‌بوس ناگهان در شعله‌های سرکش آتش غرق‌شد.

علت حادثه

فاجعه مرگ ۱۳ نفر ومجروح شدن ۸ نفر دیگر را بی‌احتیاطی یکی از مسافران مینی‌بوس که خود نیز جزو قربانیان حادثه است باعث شد.

وی بایک حلب بنزین در باز در تویسرکان سوار مینی‌بوس شد. بین راه براثر تکانهای‌پیاپی مینی‌بوس مقداری بنزین ازداخل حلب بیرون ریخت و کف آن‌را آلوده ساخت.

مینی‌بوس به‌صد متری‌روستای «فریازان» رسیده بود که یکی‌دیگر از مسافران برای روشن کردن سیگارش کبریت کشید.

همزمان با روشن شدن‌کبریت، مینی‌بوس که در حال حرکت بود به یک یارچه آتش تبدیل شد.

۲۱ مسافر پشت درهای بسته ولابلای صندلیها در محاصره شعله‌های سرکش آتش قرارگرفتند ودر فاصله کوتاهی ۱۳ نفرشان به تکه‌های زغال مبدل شدند!

راننده وکمک راننده مینی‌بوس تنها کسانی بودند که موفق‌شدند خود را از مهلکه نجات دهند.

اینان که بقول خودشان از جهنم گریخته‌اند ضمن فرارتوسط ماموران ژاندارمری دستگیرشدند ۸ نفر بقیه مسافران مینی‌بوس که با تلاش سرنشینان اتومبیل های عبوری‌و ماموران‌ژاندارمری از میان دود و آتش بیرون‌کشیده شده بودند به بیمارستان پهلوی تویسرکان انتقال یافتند وبستری شدند.

اینعده نیز دچار سوختگیهای وحشتناکی درسراسر بدن‌شده‌اند وحال چند نفرشان بشدت وخیم است.

باآتش گرفتن مینی‌بوس بوی گوشت سوخته تمام روستای «فریازان» را پرکرد.

اهالی روستا که وحشت زده به محل حادثه دویده بودند۱۳ نفر از عزیزانشان را که بعلت سوختگی شدید قابل شناسائی نبودند در کنار جاده ردیف کردندو به شیون‌وزاری‌پرداختند.

از روز پنجشنبه گذشته روستای «فریازان» غرق در ماتم واندوه شده است و ازهرخانه آن‌صدای شیون ومویه بگوش میرسد.

مینی‌بوس درصد متری روستا آتش گرفت واگر مسافربی‌احتیاط چند لحظه‌ای دیرتر سیگار خود خود را روشن میکرد مسافران آن دچار حادثه نمیشدند.

مقتولین و مجروحین

کشته شدگان حادثه جاده تویسرکان : هاجر سوری‌فرزند رسول، محمود آغاسی، احترام حیدرزاده، خدیجه محمودوند فرزند احمد میرزا، رضا جلیلوند فرزند هاشم، سروگل لطفعلی‌فرزند محمود، دخان سوری فرزند رسول، توران سوری فرزند رسول، سهراب جلیلوند، مژدگان والی فرزندحسین، بی‌بی شرف فرزند علی میرزا، علی عبدالمالکی وخرم فرزند عباد بودند و ۸نفر مجروح حادثه نیز عبارتند از:

گل سوری فرزند الله‌داد،حاجیه خانم جلیلوند فرزند الله‌کرم ،بانو المامالمیر فرزند نورمحمد ،منیره عبدالمالکی فرزند آقامراد، عزت‌اله جلیلوند فرزند نصراله، طهماسب، بی‌بی‌فرزند افراسیاب حسن جلیلوند فرزند موسی،صدراله موسیوید فرزند خرم.

اعلام جرم ۱۰۰ راننده، علیه شرکت حمل و نقل

گروهی از رانندگان کامیونها که به‌عمل شرکت پیمانکاری حمل ونقل‌معترض هستند واز صاحبان شرکت‌شکایت دارند.

متجاوز از یکصد نفر ازرانندگان طرف قرارداد یکی از شرکت‌های پیمانکاری حمل و نقل در تهران، پریروز علیه‌صاحبان شرکت‌بدادستان تهران شکایت کردند. این عده‌مدعی هستند که صاحبان‌شرکت کامیونهایی راکه به آنها فروخته و بابتش‌پیش قسط گرفته‌اند، در ازای دریافت‌وام در گرو بانک گذاشته‌اند. این عده همچنین در شکوائیه خود که به دادستان تهران تسلیم شده، متذکر شده‌اند که صاحبان شرکت درمقابل پیش پرداخت‌ها واقساطی که همه ماهه دریافت کرده‌اند، هیچگونه‌سند ومدرکی که دالبر مالکیت رانندگان در مورد کامیونها باشد، دراختیار رانندگان قرار نداده‌اند.

صبح روز پنجشنبه گروهی از رانندگان شرکت سهامی خاص «ترانس کنتیننتال ایران»شکوائیه مفصلی با نزدیک به یکصد امضاء تسلیم دادستان کردند. این عده که در شکوائیه خود صاحبان شرکت را متهم به کلاهبرداری کرده‌اند یک برگ فتوکپی قرارداد رسمی کار و یک برگ قرارداد سفید مالکیت کامیونهای ماک‌مدل ۷۵ را نیز ضمیمه شکوائیه خود کرده‌اند.

شکایت کنندگان در شکوائیه خود نوشته‌اند: رانندگان و خریداران تریلی ماک مدل ۷۵ در تاریخ‌بیست‌وسوم آبان‌سال‌گذشته از «عباسقلی درویش» و«غلامرضا فرخنده» و «عزت‌اله گلزار پیمانکاران شرکت ترانس‌کنتیننتال ایران که حدود یکصد نفر می‌باشیم.. هرکدام اقدام به خرید یکدستگاه تریلی مدل ۷۵ کرده‌و بابت پیش قسط بین ۶۰ تا۱۰۰ هزار ریال به پیمانکاران پیش پرداخته‌ایم. بابت بقیه بهای‌کامیون ها نیز از هرکدام مبلغ سه‌میلیون ویکصد هزار ریال سفته سفید امضاء دریافت داشته که مدت ۱۸ ماه به‌تدریج قسمتی از بقیه بهای کامیون راپرداخت کرده‌ایم.اکنون جهت اخذ سند کامیونها، به پیمانکاران مراجعه و اینجانبان‌را به دفتر خانه شماره ۲۱۹ تهران معرفی کردند تا ظاهرا اسناد اتومبیل و قرارداد کار خود را تحویل بگیریم متاسفانه دفترخانه تنها قرارداد کار را در اختیارمان گذاشته‌و از سند مالکیت کامیونها هیچ اطلاعی در دست نیست در قرارداد کار نیز مشخص شده‌که خریداران تاکنون چقدر پول سفته در اختیار پیمانکاران قرار داده‌اند بار دیگر به پیمانکاران مراجعه شد ولی پیمانکاران‌مدعی هستند که شرکت به اعتبارکامیون ها وامی از بانک دریافت داشته وتابحال بدهی خود را به بانک پرداخت نکرده است.

شکایت کنندگان در شکوائیه خود نوشته‌اند: اگر شرکت بدهی خود را به بانک پرداخت نکند، طبعا کامیونهایی که ما بابتش پیش قسط واقساط ماهانه پرداخته‌ایم نیز به مالکیت بانک درخواهد آمد.

پرونده شکایتی این عده به دستور معاون‌دادستان به‌دادیاری شعبه ۱۰ دادسرای تهران سپرده شد و «احیائی» قاضی تحقیق شعبه ۱۰ عین پرونده‌را به‌کلانتری یوسف‌آباد احاله کرد تا پس از تحقیق کافی از صاحبان شرکت‌و رانندگان، پرونده را بار دیگر به دادسرا عودت دهد.

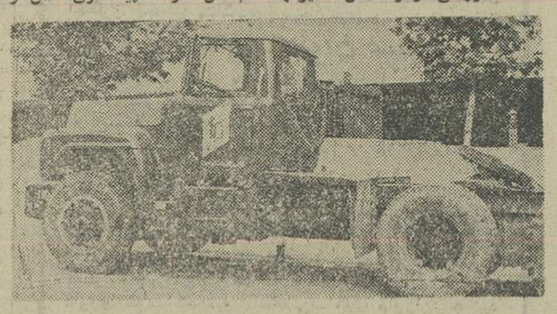

اعتراضات وشکایت برای این کامیون‌و متجاوز از صدکامیون‌دیگر نظیر آن است. رانندگان خود را مالک می‌دانند اما صاحبان شرکت هیچ مدرکی به آنها نداده‌اند . رانندگان مدعی هستند که صاحبان شرکت کامیونها را نزد بانک گرو گذاشته ووام گرفته‌اند.

به‌اتهام قاچاق طلا در فرودگاه مهرآباد

یک ایتالیائی در تهران دستگیر شد

بروتو آنجلو یاچینی (ایتالیایی) قاچاقچی طلا

● یک مرد ایتالیائی که قصد داشت هشت کیلوگرم طلای سفید و نزدیک به دو هزار عدد سنجاق کراوات‌طلا را از کانال سبز گمرکی عبور دهد ، دستگیر شد .

این مرد ، که « بروتو آنجلو یاچینی » نام دارد دو روز قبل با یک هواپیمای سوییسی وارد فرودگاه مهرآباد شد و ضمن رفتن بطرف دو کانالی که برای عبور کالاهای‌مسافران تهیه شده و آنان حق دارند جنس خود را تا ارزش دو هزار تومان بدون بازرسی از کانال سبز بگذرانند ، چمدان های خود را روی تسمه این کانال قرار داد و پس ازعبور چمدانها ، بسرعت عازم‌خروج از سالن شد . لیکن ظاهر ناآرام او توجه ماموران را جلب کرد و آنان ناگزیر از بازرسی چمدانهای وی شدند.

حاصل این بازرسی کشف ۸ کیلوگرم انگشتری و ۱۷۷۶ عدد سنجاق کراوات ازپلاتین (طلای سفید) بود که تماما قاچاق به حساب آمد و ضبط گردید .

کارشناسان‌گمرک‌ارزش این کالاها را حدود ۴۰ میلیون ریال تخمین زدند که بااحتساب حقوق گمرکی جمعا متجاوز از ده میلیون و یکصد و بیست هزار ریال برآورد شده است .

در حادثه رانندگی راه قم ـ اراک

۵ نفر کشته‌شدند

اراک ـ خبرنگار اطلاعات: ٤ سرنشین یک اتومبیل پیکان طی حادثه‌ای که درجاده اراک ـ قم روی داد ، کشته شدند .

پیکان ۷۶۵۵۲ تهران ـ س به رانندگی « حسین خازن » که با چهار سرنشین از قم عازم اراک بود ، در ۴۰ کیلومتری اراک با کامیون ۲۱۳۴۴ تهران ـ م به رانندگی « محمود فیروز پاریزی » بشدت برخورد کرد .

هویت کشته شدگان هنوز مشخص‌نشده‌است . کارشناس فنی پلیس راه اراک ـ قم علت حادثه را انحراف به‌چپ بنز خاور تشخیص داد .

شدت حادثه به حدی بود که راننده پیکان و ٤ سرنشین آن در دم جان سپردند .

تهیه‌ونصب ایرانیت وآردواز
تلفن ۳۰۳۱۳۲

افتتاح مطب دندانپزشکی
دکتر جمشید آصف
در انتهای خیابان شاه سه‌راه رودکی
تلفن ۹۲۰۱۵۹

استخدام مربی پرستاری
بیمارستان مهر بتعدادی مربی تمام‌وقت جهت تدریس در آموزشکده پرستاری احتیاج دارد .
داوطلبین میتوانند برای تعیین وقت مصاحبه با تلفن دفتر بیمارستان ۶۵۴۳۹۲ـ بین ساعات ۸صبح تا ٤ بعدازظهر تماس بگیرند

جوایز برای خریداران
کمباین کلاس
«ساخت آلمان»
با ۵۰ سال سابقه وموتوربنز

نمایندگی کمباین کلاس برای خریدارانی که از اول آبان ۲۵۳۵ تا اول آبان ۲۵۳۶ کمباین کلاس خریداری کنند
جوایزی بشرح زیر طی مراسمی باحضور نمایندگان رسمی قرعه کشی میکند :
نفراول: اتومبیل آخرین مدل ـ قالی اعلا ـ تلویزیون مبله ـ یخچال ویکسال ازقرارماهی ۲۰۰۰۰ ریال
نفردوم: اتومبیل آخرین مدل ـ تلویزیون مبله ـ یخچال ویکسال ازقرارماهی ۱۰۰۰۰ ریال
نفرسوم: اتومبیل آخرین مدل ـ نفرچهارم: اتومبیل آخرین مدل نفرپنجم: موتورسیکلت
نفرششم تا دهم: تلویزیون مبله ـ یخچال ـ موتورسیکلت ـ ضبط صوت ـ دوچرخه
جوایز برای رانندگان و مکانیک‌های کمباین کلاس
به بهترین راننده هائی که در ظرف یکسال کمباین خود را بهتر نگهداری کنند بنا به تشخیص مهندس سرویس آلمانی شرکت :
نفراول: یک هشت پهلوی و نیم پهلوی طلا
نفردوم: چهل عدد پهلوی طلا
نفرسوم: چهل عدد نیم پهلوی طلا
نفرچهارم: چهل عدد ربع پهلوی طلا
نفرپنجم: ده عدد نیم پهلوی طلا
به بهترین مکانیک هائیکه یامور کمباین کلاس وارد باشند بنا به تشخیص مهندسین آلمانی سرویس شرکت :
نفراول: یک هشت پهلوی و نیم پهلوی طلا
نفردوم: چهل عدد پهلوی طلا
نفرسوم: بیست عدد پهلوی طلا
نفرچهارم: ده عدد پهلوی طلا
نفرپنجم: پانج عدد پهلوی طلا
نماینده انحصاری:
شرکت توسعهٔ برق وکشاورزی: خیابان شوش شماره ۱۰۷۳ تلفن: ۵۳۳۱۲۹-۵۳۵۸۲۱-۵۳۹۲۵۷

رادیاتور

ما از جمله بزرگترین واحدهای تولید انواع رادیاتورهای فولادی درایران هستیم ، درحدود دویست وپنجاه میلیون ریال سرمایه‌گذاری در این رشته توانسته‌ایم واحدی مجهز، آبرومند و خدمتگزار به صنایع مملکت بوجود آوریم. رادیاتورهای پیمکوشوفاژ، بدون شک از نوع بهترین رادیاتورهای فولادی در دنیا هستند.

در انتخاب رنگ، اندازه و شکل رادیاتورهای فولادی، سلیقه مصرف‌کننده را در سایه‌فراهم کردن بهترین امکانات تامین نموده‌ایم .

رادیاتورهای پیمکوشوفاژ، محصولات یکی از بزرگترین واحد های رادیاتور سازی در ایران کیفیت‌ومرغوبیت رادر سطح بین‌المللی تامین نموده‌اند .

کارخانجات صنعتی پیمکوشوفاژ
PIEMCO
خیابان نادرشاه‌نبش‌کامکار ساختمان‌اخگری شماره ۶۱ تلفن ۸۳۳۶۰۰ـ ۸۳۲۳۸۲

از شهرستان‌های زیر نماینده فعال و معتبر پذیرفته میشود
شیراز . اهواز . مشهد . زاهدان. همدان. کرمان . تبریز . سقز . بیجار . نقده . خرم‌آباد . سنندج .

مجالس ترحیم

بسمه تعالی شانه

باکمال تاسف و تاثر حادثه رحلت عالم ربانی حضرت حجةالاسلام والمسلمین آیةالله آقای حاج سید صدرالدین جزائری رحمه‌الله را باطلاع عموم میرساند. مجلس‌ترحیم فقید سعید روز یکشنبه ششم ذی‌الحجه مطابق ۷ آذر ماه از ساعت ۵ر۲ الی ۵ر٤ در مسجد ارک منعقد شرکت عموم برادران دینی موجب تعظیم شعائر و تسلیت بیازماندگان میباشد.

محمدباقر آشتیانی ـ ضیاءالدین استرآبادی ـ سید علی‌اصغر جزائری ـ سید مرتضی عسکری ـ باقر طباطبائی قمی ـ سید محمدعلی‌سبط ـ سید نورالدین میلانی ـ میرزاآقا شیرازی ـ علینقی موسوی تهرانی ـ سید رضاصدر ـ عبدالله آل‌آقا ـ ابوالقاسم فلسفی ـ سید محمدحسین‌علوی ـ حسن سعید ـ مصطفی مسجد جامعی ـ شیخ محمد اردکانی ـ قوام‌الدین شریعتمدار ـ سیداحمدنجفی ـ علیرضاشریعتمدار ـ سید محمود روحانی ـ عطاءالله انصاری ـ عبدالکریمنیری ـ علی کاظمی ـ عزیزالله عطاردی ـ سید محمدجوادجزائری ـ سید محمدصادق رضوی.

آ ـ ۲۷۸٦۱

باکمال تاسف ضایعه تاثرانگیز رحلت عالم پرهیزگار بزرگ خاندان جزائری و خانواده های وابسته حضرت آیةالله آقای حاج‌سید صدرالدین جزائری قدس‌سره را به اطلاع عموم دوستان و بستگان میرساند. مجلس ترحیم معظم‌له روز یکشنبه هفتم آذر ماه از ساعت ۵ر۲ الی ۵ر٤ بعد از ظهر در مسجد ارک منعقد میباشد.

دکتر سید شمس‌الدین جزائری

آ ـ ۲۷۸٦۱

بسمه تعالی

بانهایت تالم و تاسف باطلاع دوستان و همکاران گرامی میرساند که بواسطه رحلت حضرت آیةالله آقای‌حاج سید صدرالدین جزایری موسوی قدس سره والد معظم همکار عزیزم جناب آقای حاج سید صادق جزایری‌موسوی روز یکشنبه هفتم آذر ماه جاری از ساعت ۲ و نیم تا ٤ونیم بعد از ظهر مجلس ترحیم در مسجد ارک منعقد است.

مهندس منوچهر سالور

بسمه تعالی شانه

باکمال تاسف و تاثر باطلاع میرساند که بمناسبت‌ارتحال حضرت حجةالاسلام والمسلمین آیةالله آقای حاج سید صدرالدین جزایری موسوی طاب‌ثراه والد ماجد دوست و برادر عزیزم جناب آقای حاج سید صادق جزایری‌موسوی مجلس ترحیم از ساعت ۲ و نیم تا ٤ و نیم بعد از ظهر روز یکشنبه ششم ذی‌الحجه ۹٦ مطابق هفتم آذرماه ۳۵ در مسجد ارک منعقد است. شرکت برادران ایمانی موجب تعظیم شعائر اسلامی و تکریم مقام روحانیت شیعه امامیه است.

دکتر احسان‌الله علی استخری

آ ـ ۲۷۹۱٤

باکمال تاثر رحلت حضرت آیةالله آقای حاج سید صدرالدین جزائری قدس‌سره پدر دوست و همکار عزیزمان جناب آقای سید صادق جزائری را باطلاع عموم دوستان میرساند. مجلس ترحیم فقید سعید روز یکشنبه هفتم آذر ماه از ساعت ۵ر۲ الی ۵ر٤ بعد از ظهر در مسجد ارک منعقد میگردد.

دکتر احسان‌الله استخری ـ مرتضی مدرسی ـ سرتیپ بازنشسته ابراهیم اسکوئی ـ مهندس محمدجعفر پیروزنیا ـ ایرج صفار ـ مهندس محسن متقیان ـ مهندس امیرحسین‌جلالی ـ مهندس غلامرضا لیل‌آبادی ـ دکتر خلیل سعادت ـ رضا غفاری ـ دکتر سید احمد جابری ـ حسینیان ـ سنبل‌کار ـ شریفی ـ موقر ـ فیضی ـ مینو ـ گرامی ـ دژمخو ـ پلاسعیدی.

آ ـ ۲۷۸٦۱

با ابراز تاسف و تاثر ارتحال حضرت آیة... آقای حاج سید صدرالدین جزایری رضوان... علیه را بحضر بازماندگان آن فقید سعید و بالاخص جناب حجةالاسلام والمسلمین آقای حاج سید مرتضی جزائری تسلیت عرض نموده بقای عمر همگی را از خداوند متعال مسئلت مینمائیم. ضمنا از کلیه اعضاء هیئت‌الرضا (ع) دعوت می شود در مجلس ترحیمی که از طرف بازماندگان آن بزرگ مرد روز یکشنبه هفتم آذر ماه از ساعت ۵ر۲ الی ۵ر٤ بعد از ظهر در مسجد ارک منعقد است حضور بهمرسانند.

از طرف امناء مسجدالرضا و هیئت‌الرضا (ع) ـ الاحقر حاج محمدرضا کنی

به مناسبت درگذشت مرحوم حجةالاسلام والمسلمین‌آقای حاج سید صدرالدین جزائری قدس‌سره‌شب‌دوشنبه هفت‌ذی‌الحجه ۹٦ مجلس فاتحه بعد از نماز مغرب و عشاء در مسجد اعظم قم برقرار است شرکت عموم طبقات مخصوصا علمای اعلام موجب شادی روح آن مرحوم و تسلیت خاطر بازماندگان خواهدبود.

قم ـ شاکری گلپایگانی

آ ـ ٦٥٦٤

بانهایت تاسف ضایعه رحلت عالم ربانی حضرت آقای حاج سید صدرالدین جزائری رحمةالله علیه پدر بزرگوارمان را باطلاع عموم میرساند. مجلس ترحیم فقید سعید روز یکشنبه هفتم آذر ماه در مسجد ارک از ساعت ۵ر۲ الی ۵ر٤ بعد از ظهر منعقد میباشد.

سید مرتضی جزائری ـ سید صادق جزائری ـ سید محمدعلی میلانی

بدین وسیله حادثه ناگوار رحلت حضرت آیةالله آقای حاج سید صدرالدین جزائری قدس سره برادر عالی‌مقامهمان را باطلاع عموم بستگان و دوستان میرساند. بدین‌مناسبت مجلس تذکری روز یکشنبه هفتم آذر ماه از ساعت ۵ر۲ الی ۵ر٤ بعد از ظهر در مسجد ارک منعقد میباشد.

سید محمدعلی جزائری ـ سید محمدجعفر جزائری

آ ـ ۲۷۸٦۱

با اندوه فراوان ضایعه ناگوار رحلت مرد خدا و دین عالم با عمل و متقی حضرت آیةالله آقای حاج سید صدرالدین جزائری قدس‌سره را باطلاع دوستان میرسانیم و خود را در غم خاندان محترمشان شریک میدانیم.

مجلس ترحیم فقید سعید روز یکشنبه ۷ آذر ماه از ساعت ۵ر۲ تا ۵ر٤ بعد از ظهر در مسجد ارک منعقد میباشد.

مهندس غلامعلی‌فریور ـ دکتراصغرمهدوی ـ سپهبدبازنشسته مرتضی زاهدی ـ سرلشگربازنشسته‌تقوی ـ حسین‌مزینی ـ دکتر اسداله مبشری ـ عباس خرازی ـ مهدی لشگری ـ محمدتقی نجفی ـ مهندس امیر ملک زاده ـ مهندس ابراهیم‌احمدی ـ امید سالار ـ مهندس جمال نجفی ـ مهندس محمدحسین شعشعانی ـ دکتر علی دادگستر ـ دکتر مهدی موتمنی ـ دکتر شهیدی ـ دکتر محمد مولوی ـ دکتر سید نورالدین مجتهدی ـ دکتر امیرعباس کنی ـ محمدرضا جعفری ـ قاسم همدانی ـ عبدالرحیم لاجوردی ـ مجید طسوجی ـ ابوالقاسم توکلی ـ رضا اتفاق ـ هاشم خرازی ـ محمدرضا سلامت ـ حسین سجادی ـ مصطفی صالحی ـ حسین نائبی ـ سید محسن خلفی ـ کاظم رجحان ـ مرتضی امیرارجمند.

آ ـ ۲۷۸٦۱

اطلاعات ـ درگذشت حضرت آیةالله آقای حاج سید صدرالدین جزایری موجب تاسف است. مصیبت وارده را بخاندان‌محترم‌جزایری وجامعه روحانیت‌و آشنایان بویژه فرزندان و برادران فقید سعید تسلیت میدهد.

بانهایت تاسف درگذشت جمیل صمدی بختیاری بزرگ خاندان صمدی بختیاری را به اطلاع کلیه فامیل و آشنایان میرساند.

مجلس ختم زنانه و مردانه آن مرحوم از ساعت ۲ تا ٤ بعد از ظهر یکشنبه ۷ر۹ر۳۵ در خانقاه صفی علیشاه برگزار خواهد شد.

خانواده های: صمد بختیاری ـ باباپور ـ وردی ـ میرجهانگیری ـ معظمی ـ صدیقیان ـ سپهری ـ مطیعی ـ فرزاد ـ ثامنی ـ آریان‌پور ـ بهنیا ـ صالح‌پور ـ دانشور ـ علوی ـ خانزائی ـ لوجردی.

اطلاعات ـ بخانواده های عزادار تسلیت میدهد.

بانهایت تاسف درگذشت بانوی نیکوکار خانم بتول لباسچی مادر گرامی‌آقای حاج محمود لباسچی راباطلاع میرساند مجلس ترحیم مردانه و زنانه روز دوشنبه ۸ آذر از ساعت ١٤ الی١٦ بعد ازظهر در مسجدالجواد برگزار میگردد.

حاج حسین لباسچی.خانواده های لباسچی. مخبرفرهمند. ملاهادی. خضروی. صباغیان. فرحی. مسعودنیا. فروهیده. خاورمنش. کلانتری. حسیبی. معینی. باتمانقلیچ و خانواده های وابسته

آ ـ ۲۷۸۸۷

اطلاعات ـ بخانواده های عزادار مصیبت وارده را تسلیت میدهد.

بانهایت تاسف‌و تاثر درگذشت‌شادروان زاهد تقوائی‌لنگرودی را باطلاع بستگان، دوستان و همشهریان میرساند. مجلس‌ترحیم زنانه ومردانه آنمرحوم روز دوشنبه ۸ آذر ماه جاری ازساعت ۳تا۴ بعدازظهر در مسجد فخرالدوله واقع در دروازه شمیران منعقد میباشد.

خانواده‌های: تقوائی ـ ابریشمچیان ـ تسلیمی ـ رهبر ـ شعبانی ـ مشیری ـ ذبیحی ـ ذکاوت منش ـ توحیدی ـ نوربخش ـ ارشدی ـ فرهادیان ـ فقیهی ـ محسنی نظری ـ میرنور.

آ ـ ۲۷۸٦۸

اطلاعات ـ بخانواده‌های عزادار تسلیت میدهد

سناتور ها و نمایندگان آذربایجان شرقی در مجلس شورای ملی

با نهایت تاثر و تاسف درگذشت بانو حاجیه ضیائی (جوانشیر) مادر جناب بانو فریده هاشمی نماینده محترم مجلس شورای ملی را به اطلاع می رسانند.

مجلس ترحیم زنانه و مردانه آن فقیده سعیده روز یکشنبه ۷ آذر ماه از ساعت ٤ الی ٦ بعداز ظهر در مسجد الجواد برقرار خواهد بود.

اماآقایان، پرویز اربابی، اسحقی‌نژاد، محمده اسدی، افتخاری، اهری، بسیج خلخالی، بنی‌احمد، دکتر پیر، جعفر جوادی، سعید جوادی، حیدرزاده، دکتر احمد بهادری، مجیر مولوی، صادق، ذوالفقاری، دادفر، رحیم‌زاده خوئی، سلیمانی، نوذر صادقی، عابدی دکتر عدل، لیقوانی، مجتهدی، محمد خانلو، دکتر موسوی، میرزالو، لطیفه وحیدی، هرزندی.

آ ـ ۲۷٦٦۹ ـ ۲

بانوان نماینده در مجلس شورای ملی

با نهایت تاثر وتاسف درگذشت شادروان بانو حاجیه ضیائی (جوانشیر) مادر دوست و همکار گرامی جناب بانو فریده هاشمی نماینده محترم مجلس شورای‌ملی را ضمن عرض تسلیت به اطلاع می رسانند.

مجلس ترحیم زنانه و مردانه آن مرحومه روز یکشنبه ۷ آذر ماه از ساعت ٤ الی ٦ بعداز ظهر در مسجد الجواد برگزار خواهد شد.

اما آقایان، پری اباصلتی، نیره ابتهاج سمیعی، طلعت اسدی، مهین افشار جعفری، فرخ‌لقا بابان، ملک‌تاج برومند، قدس‌منیر جهانبانی، ویدا داودی، هما زاهدی، پروین‌دخت سلیلی، مهین‌دخت صنیع، ژاله ضرابی، قدس‌ایران‌عدیلی، درخشنده کمالی‌آزاد، عصمت مشائی، متعالیه نائینی طبا، فاطمه نجیمی نائینی، لطیفه وحیدی.

آ ـ ۲۷٦۷۱ ـ ۲

با نهایت تاسف درگذشت بانو حاجیه ضیائی (جوانشیر) مادر عزیزمان را به اطلاع دوستان و آشنایان میرساند.

مجلس ترحیم زنانه و مردانه آن مرحومه روز یکشنبه ۷ آذر ماه از ساعت ٤ الی ٦ بعداز ظهر در مسجد الجواد برگزار می شود.

فریده رضائی (هاشمی)، فیروزه امینی افشار(هاشمی)، فاروق هاشمی.

خانواده های: ضیائی، بهادری، ملکی، زرندی، زنجانی، مدیری، شقاقی، رفعتی، ارقامی، توشمالی، نخعی و سایر خانواده های وابسته.

آ ـ ۲۷٦۷۳ ـ ۲

باکمال تاسف درگذشت مرحومه خانم بتول خواجه‌نوری والده جناب آقای عبدالوهاب خواجه‌نوری را تسلیت عرض نموده و باطلاع دوستان و آشنایان میرساند که مجلس ختم‌آن مرحومه از ساعت ١٦ تا ١٨ بعد ازظهر روز یکشنبه هفتم آذر ماه جاری در خانقاه صفی علیشاه برگزار میشود.

مصطفی علیمدد وخانواده

آ ـ ۱٤۸۹۹

باکمال تاسف درگذشت مرحومه خانم بتول خواجه‌نوری والده جناب آقای عبدالوهاب خواجه‌نوری را تسلیت عرض نموده باطلاع همکاران، دوستان و آشنایان میرساند که مجلس ختم آن مرحومه در ساعت ١٦تا١٨ بعدازظهر روز یکشنبه‌هفتم آذر ماه جاری در خانقاه صفی علیشاه برگزار میشود.

کارکنان اداره کل امور مالی وذیحسابی وزارت علوم و آموزش عالی.

آ ـ ۱٤۸۹۹

بانهایت تاثر وتاسف درگذشت خواهر و مادر عزیزمان‌خانم بتول خواجه‌نوری (مفرح‌الدوله) متعلقه مرحوم نعمت‌الله‌خواجه نوری (نظام‌الملک) صبیه مرحوم حاج صدرالاشراف لاریجانی‌را باطلاع بستگان و دوستان میرسانیم مجلس ترحیم زنانه ومردانه آنمرحومه در روز یکشنبه ۷ر۹ر۳۵ از ساعت ٤تا٦ بعدازظهردر خانقاه صفی علیشاه برگزار خواهد بود.

صدرالملوک لاریجانی ـ شمس‌الملوک لاریجانی ـ منیراعظم خواجه‌نوری (رزاقی) ـ سرور اعظم خواجه‌نوری ـ فخراعظم خواجه‌نوری ـ سید تقی محمدیان لاریجانی ـ عبدالوهاب خواجه نوری ـ فضل‌اله خواجه‌نوری ـ دکتر نصراله خواجه‌نوری ـ نصرت‌اله خواجه‌نوری ـ همایون خواجه‌نوری.

خانواده‌های: محمدیان لاریجانی ـ خواجه‌نوری ـ تاج‌بخش ـ نیر نوری ـ معتمد لاریجانی ـ نایبی ـ سرداری ـ غفاری ـ برمان ـ امیری ـ ناصری ـ گودرزی ـ محیط لاریجانی ـ محمد علیان‌لاریجانی ـ شهبال ـ رحیمی لاریجانی ـ فیاض لاریجانی ـ میرولی‌لاریجانی ـ نیاک لاریجانی ـ ناوی ـ امیر حسینی ـ میرمطهری ـ فتحی ـ میر احمدیان ـ صیرفی ـ خورزاد ـ قائمی ـ سلیمانی ـ وهابزاده ـ لطفی ـ منهاجی.

آ ـ ۱٤۸۹۹

اطلاعات ـ بخانواده خواجه‌نوری و وابستگان بویژه بازماندگان آنمرحومه مصیبت وارده را تسلیت میدهد

یادبود

شنبه ٦ آذر ماه جاری بمناسبت سالروز درگذشت عزیز ازدست رفته‌مان شادروان بانو اشرف آزادمهر بطور خصوصی بمزارش میرویم و برای شادی روحش هزینه شب سال را صرف امور خیریه مینمائیم.

خانواده آزادمهر

روز دوشنبه هشتم آذر ماه مصادف با شب هفت درگذشت شادروان مهندس حسن پزشکی نجف آبادی کارمند عالی رتبه وبازنشسته وزارت راه میباشد. بهمین مناسبت مجلس ختمی از ساعت ۲ تا ٤ بعد از ظهر در مسجد چهارسوق نجف آباد منعقد میگردد شرکت‌در این مجلس موجب تسلی خاطربازماندگان خواهد بود.

دکتر علی.دکتریدالله. دکتر عبدالحسین پزشکی. رضامتواضع وفامیلهای وابسته.

روز دوشنبه ۸ آذرماه مصادف با اولین سال درگذشت همسر و پدر عزیزمان شادروان میرسید علی آذری می‌باشدبه همین مناسبت هزینه مربوطه طبق خواست آن مرحوم وشادی روحش به مصرف امور خیریه خواهد رسید.

شهرآرا. زری. فاطمه. اکرم. بهمن. بهروز احمد

یادبود

چون روز یکشنبه ۷ر۹ر۲۵۳۵ مصادف با مراسم شب هفت شادروان امیرهوشنگ اشراقی است، طبق‌وصیت و خواسته آن فقید سعید مراسم هفت برگزار نخواهد شد، و کلیه مخارج به مصرف امور خیریه خواهد رسید.

از طرف خانواده اشراقی و خانواده های وابسته امیرحسین اشراقی

هفتم آذر ماه مصادف با سالروز درگذشت مادر عزیزمان شادروان بانو طوبی کاتوزیان میباشد که باطلاع کلیه خویشان و آشنایان میرسانیم بنا بوصیت آن شادروان مراسم شب سال برگزار نمیشود هزینه سالگرد صرف امور خیریه خواهد شد.

مریم و تقی کاتوزیان

بانهایت تاسف درگذشت مرحوم حاج حسن قانعی را در بروجرد باطلاع دوستان و آشنایان میرساند.

مجلس ختم آن مرحوم روز یکشنبه ۷ر۹ر۳۵ ازساعت ١٤ الی ١٦ در مسجد الجواد واقع در میدان ۲۵شهریور برگزار خواهد شد.

حسین قانعی ـ محمود قانعی

آ ـ ۲۷۷٤٤

بانهایت تاسف درگذشت مرحوم حاج حسن قانعی پدر دوست و همکار عزیزمان آقای مهندس محمودقانعی سرپرست دفتر هماهنگی طرح و برنامه های شرکت ملی ذوب‌آهن ایران را باطلاع میرساند. مجلس ختم آن‌مرحوم روز یکشنبه ۷ر۹ر۳۵ از ساعت ١٤ الی ١٦ در مسجد الجواد برگزار خواهد گردید.

عسگری ـ حاج مهدی ـ حاج سیدجوادی ـ مدیر فاطمی ـ حسینخانی ـ آزموده ـ نخجوان ـ جزایری ـ وثوقی ـ صارمی.

آ ـ ۲۷۷٤۵

اطلاعات ـ مصیبت وارده را بخانواده های عزادار بویژه بازماندگان آن مرحوم تسلیت میدهد.

بمناسبت درگذشت مرحوم‌مغفور حاج‌میرآقاحبیب‌زاده اشرفی مجلس ترحیمی از ساعت ۳ تا ۵ بعداز ظهر روز یکشنبه ۷ر۹ر۳۵ در مسجد آذربایجانی ها واقع در بازار برگزار خواهد شد.

شرکت‌بامداد مکانیک

آ ـ ۲۷۸٤۵

کلیه کارمندان و کارکنان گروه تولیدی کفش وین با قلبی اندوهناک و تاسف فراوان درگذشت شادروان حاج میرآقا اشرفی بزرگ خاندان اشرفی را از صمیم قلب به کلیه بازماندگان آن مرحوم تسلیت عرض نموده ـ ضمنا بدین وسیله به اطلاع کلیه دوستان و همکاران می رساند که مجلس ترحیم آن مرحوم روز یکشنبه ۷ر۹ر۲۵۳۵ از ساعت ۳ الی ۵ بعداز ظهر در مسجد آذربایجانی ها واقع در بازار برگزار می گردد.

رئیس هیئت مدیره گروه تولیدی کفش وین ـ حاج مصطفی حسین‌زاده

آ ـ ۲۷۷٤۹ ـ ۲

با نهایت تاثر و تاسف درگذشت ناگهانی شادروان حاج میرآقا اشرفی بزرگ خاندان اشرفی را به اطلاع اقوام، دوستان و آشنایان می رساند.

مجلس ترحیم مردانه از ساعت ۳ تا ۵ بعداز ظهر روز یکشنبه ۷ر۹ر۲۵۳۵ در مسجد آذربایجانی ها واقع در بازار و مجلس‌ترحیم زنانه در همان روز از ساعت ۳ تا ٦ بعداز ظهر در منزل شخصی واقع در خیابان منیریه جنب مسجد زعیم پلاک ١٦۷ برگزار می گردد.

سید مجید اشرفی، مهندس سید محمد اشرفی، دکتر سید محمود اشرفی، خانواده اشرفی، خسرو حسینی، مرندی، کریمی،خفافپور، ناصحی، رضائی‌جم، دلگشا، عفوی، زائرمحمدی، یوسفی، جبرانی، بهمن، موسوی، نوبهار، پیروی، افسر، دکتر عطری‌زاده، امین رئوفپور، نوکام، سالکی، اصغرزاده، بامدادفر، کرباسی یزدی، زعفرانچی، پرواس، شاهرودی، سینگری، امیراصلانی، ناجیان، مهندس کنعانی، دکتر فتاحی، نوع‌ایران.

آ ـ ۲۷٦٦۰ ـ ۲

کلوپ روتاری کرج

بایک دنیا تاسف و تاثر درگذشت جناب آقای فرهودی پدر بزرگوار دوست عزیز خود جناب آقای دکتر عبدالحسن فرهودی را باطلاع میرساند مجلس یادبود آن فقید سعید از ساعت ۲ تا٤ بعد ازظهر روز دوشنبه ۸ر۹ر۳۵ در خانقاه صفی علیشاه برگزار می شود.

آ ـ ٦۵۹۱

بانهایت تاثر و تاسف فوت آقای عباس فرهودی پدر همکار گرامی آقای دکتر ابوالحسن فرهودی استادیار دانشکده پزشکی پهلوی دانشگاه تهران را باطلاع‌دوستان و همکاران میرساند. مجلس ترحیم زنانه و مردانه از ساعت ۲ الی ٤ بعد از ظهر روز دوشنبه ۸ آذر درخانقاه صفی علیشاه منعقدمیگردد.

دکتر رضا معظمی

مدیر گروه بیماریهای کودکان دانشکده پزشکی پهلوی و مدیر عامل مرکز طبی کودکان

آ ـ ۱٤۸۸۱

درگذشت همسر و مادر عزیزمان شادروان فاطمه قائم‌مقامی (اولیائی) را به اطلاع دوستان و آشنایان می رساند.

مجلس ترحیم مردانه و زنانه‌آن‌مرحومه روز دوشنبه هشتم آذر ماه از ساعت ۱۲ تا ١٤ در خانقاه صفی‌علیشاه برگزار خواهد شد.

علی قائم‌مقامی، محمد قائم‌مقامی، نوشزاد قائم‌مقامی، سعید قائم‌مقامی،مسعود قائم‌مقامی، سیما قائم‌مقامی، منصور قائم‌مقامی، مهدی قائم‌مقامی، ناصر قائم‌مقامی، محبوبه قائم‌مقامی، احمد دقیق.

آ ـ ۲۷۸۸۱

با اندوه‌وتاثر فراوان درگذشت شادروان بانوفاطمه قائم‌مقامی (اولیائی) مادر گرامی همکاران عزیزمان آقایان سعید قائم‌مقامی و منصور قائم‌مقامی را به آگاهی‌همکاران و دوستان می رساند.

مجلس ترحیم مردانه و زنانه آن فقیده سعیده روز دوشنبه هشتم آذر ماه از ساعت ١٢ تا ١٤ در خانقاه‌صفی علیشاه برگزار خواهد شد.

نظام‌الدین سلیمانی، حمید اوجی، ابراهیم تحصیلی

آ ـ ۲۷۸۸۳

بدین وسیله درگذشت شادروان فاطمه قائم‌مقامی (اولیائی) را به آگاهی دوستان و آشنایان و خویشاوندان می رساند.

مجلس ترحیم مردانه و زنانه آن مرحومه روزدوشنبه هشتم آذر ماه از ساعت ١٢ تا ١٤ در خانقاه صفی‌علیشاه برگزار خواهد شد.

خانواده های: قائم‌مقامی، اولیائی، آقامیر، ثاقب، بنی‌کریمی، کوتوالی، کفش کوکبی، اقتداری، معبری، امینی خوئی، کلاهی، رجائی، اردکانی، نیرزاده، نوری، ناصری، اعتمادزاده، تاجزاده، دژبان، پرتوی، زالتاش، هوشمند، دیدمان، شهپرفرد، ارجمندی، شمشیرگران، تهرانی، مزینانی، حاج‌سیدجوادی، خانی، نیکخواه.

آ ـ ۲۷۸۸۲

اطلاعات ـ مصیبت وارده را به خانواده‌های عزادار بویژه بازماندگان آن مرحومه تسلیت میدهد.

با نهایت تاسف و تاثر درگذشت ناگهانی شادروان آقای سید جلال نکوئی را به اطلاع دوستان و آشنایان‌می رسانیم.

مجلس ختم آن مرحوم روز یکشنبه ۷ آذر از ساعت ۳ الی ۵ بعداز ظهر در مسجد ولی‌عصر واقع در خیابان حشمت‌الدوله غربی منعقد میباشد.

خانواده های: نکوئی، رئیس‌زاده، باخدا، عطاردی، صاحب‌نسق، قائم‌مقامی، معینی، خوانساری، قهرودی، تقی‌پور.

آ ـ ۱٤۸۹۵

اطلاعات ـ مصیبت وارده را به خانواده های عزادار تسلیت میدهد.

باکمال تاسف و تاثر درگذشت مادربزرگ خاندان‌نوروزنژاد بانو حاجیه رقیه خدابنده را باطلاع بستگان و آشنایان‌میرساند.

مجلس ختم آنمرحومه (مردانه وزنانه) روز دوشنبه۸ر۹ر۲۵۳۵ در مسجد صفا واقع در خیابان نظام‌آباد بالاتر از مطلبپور از ساعت ١٤ الی١٦ منعقد میگردد.

خانواده‌های: نوروزنژاد ـ خدابنده ـ نجفشاه ـ حکیم‌هاشمی ـ محمدزاده افشار ـ آقابیگی ـ همگنان ـ شاهرخ‌نادری ـ مجتهدزاده بشیرنژاد ـ محمدیوسف‌موسوی‌نسب ـ جراحی و سایرخانواده‌های وابسته.

اطلاعات ـ مصیبت وارده را بخانواده‌های عزادار تسلیت میدهد

مراسم شب هفت در مسجد جامع شهریار

بدین وسیله باطلاع کلیه دوستان، اقوام و آشنایان می رسانند، مراسم شب هفت مرحومه مغفوره بانو حاجیه ربابه اخباری مادر گرامی آقای‌عباس اخباری نماینده‌مجلس شورای ملی روز یکشنبه ۷ آذر ماه جاری از ساعت ۲ونیم تا ٤ونیم بعداز ظهر در مسجد جامع شهریار (علیشاه‌عوض) منعقد میباشد.

خانواده های: اخباری، افراسیابیان، نیکزاد، کیانی‌فر، فلاحیان، موثقی، حسینی، بهنود، رهگذر، رزاقی، کریمی، مروج،حامی‌زاد، نصیرخانی، صادقیانی، مدرسی، رهنما، نوریانی، شفائی، محسنی، ابراهیمی، کاظمپور، شاهمیری، مدنی، عالیخانی، ارسنجانی، سفیداری، یوسفی، علامه، رضائی، انزانی، تاجیک، درخشان و فامیل های وابسته.

برادر عزیزم (احمدجان) با اینکه مدت یکسال است که تو بار زندگیت راازکنار ما بربسته‌ای ولی هرگز لحظه‌ای یاد تو از خاطر ما فراموش نشده روز یکشنبه ۷ آذر ماه مصادف‌باسالروز درگذشت تو میباشد همگی به خانه تو (بهشت زهرا) به مهمانی می‌آئیم.

خواهر داغدار تو ـ بهناز فرهی

تسلیت

سرکار خانم فریده هاشمی
نماینده مجلس شورای ملی

محترما بانهایت تاثر و تاسف مصیبت وارده را بشما و خانواده محترم هاشمی تسلیت میگوئیم.

حاج علی مختاری و رحمان بهمنی

والاگهر شهریار شفیق

با کمال تاسف و تاثر درگذشت پدر بزرگوارتان را تسلیت میگوئیم.

ناصر جهانبانی و بانو

جناب آقای آهنپور

فوت مادر گرامیتان را تسلیت عرض نموده ما را در غم خود شریک بدانید.

شروفی ـ نوری

والاگهر شهریار شفیق

باکمال تاثر درگذشت پدر ارجمند شما را تسلیت‌عرض می‌نمائیم.

بندرعباس ـ جعفر فلاحتی و بانو

درگذشت ناگهانی مادر عزیز وگرامی آقایان مرتضی رحیمی، اسماعیل رحیمی را بایشان وبه خانمها: ربابه‌وحبیبه رحیمی وبرادران مرحومه وخانواده‌های رحیمی، عظیمی،فائضی، سعید وفائی ،قربانی، هاشمی وشاهانقی وبقیه بازماندگان‌آن مرحومه تسلیت عرض میکنم، امیدوارم همدردی مرا بپذیرید.

ژاله رحیمی ـ نیویورک

همکار عزیز سرکار خانم قبطانچی

ما را در غم بزرگ خود شریک بدان.

صلاحی ـ ظفری ـ فراهانی ـ اماموردی ـ حسین‌پور ـ تاجبخش ـ آندونیان

جناب آقای مهندس سرشار و بانو

بانهایت تاسف مصیبت وارده را صمیمانه تسلیت‌عرض نموده بقای خاندان محترمتان را از درگاه خداوند متعال مسئلت مینماید.

ایرج انیسی‌و بانو

درگذشت مادر همکارانمان سعید قائم‌مقامی و منصور قائم مقامی را تسلیت میگوئیم.

ابراهیم تحصیلی. حمید اوجی. نظام‌الدین سلیمانی

خانواده محترم کلیدداری

مصیبت وارده را از صمیم قلب تسلیت گفته مارادرغم خود سهیم بدانید.

مهدی دانش پور. مرتضی پورنقیبی

دوست ارجمند آقای منوچهر ساوجی

مصیبت وارده را صمیمانه تسلیت می گوئیم

نوشهر ـ مهدی کریم پور. سید یحیی شمی نژاد و علی محمد محمودیان

جناب آقای حاج حسین صدقیانی

مصیبت وارده را بجنابعالی و خانواده محترمتان تسلیت عرض نموده بقای عمر آنجناب وبازماندگان آن مرحوم را از خداوند متعال خواستاریم.

اتحادیه صنف دباغان ـ اسماعیل گرگانی

سرکار خانم جهانگرد

مصیبت وارده را تسلیت می‌گوئیم.

کلاس دوم تجربی ب دبیرستان بوستان

جناب آقای محسن بنی‌کریم

بانهایت تاسف مصیبت وارده را بخانواده محترم مخصوصا به جنابعالی تسلیت عرض نموده بقای عمر بازماندگان را ازخداوند بزرگ مسئلت دارد.

مهندس خندانی

جناب آقای محمد حسن باهر

مصیبت وارده را به‌آنجناب وخانواده محترم باهر تسلیت عرض نموده، خود را درغم شما شریک میدانیم.

حسین پایانی ـ محمد روشن‌مهر ـ محمد رضا بهاج‌روی ـ زهرا شهریاری.

خانواده محترم عظیمی

مصیبت وارده را از صمیم قلب تسلیت گفته بقای عمر آن خانواده ارجمند را از خداوند متعال خواستاریم.

ادوارد هاکوپیان و خانواده

خانم و آقای بختیاری

مصیبت وارده را از صمیم قلب بخصوص به فریده عزیز تسلیت عرض می‌نمایم. فیض‌اللهی

والاگهر شهریار شفیق

با کمال تاسف و تاثر درگذشت پدر گرامیتان راصمیمانه تسلیت عرض می کنیم.

بندرعباس ـ سعید احمدیان تهرانی و بانو

والاگهر شهریار شفیق

درگذشت پدر ارجمندتان را از صمیم قلب تسلیت‌عرض می کنیم.

بندرعباس ـ محمدکاظم ارومی و بانو

والاگهر شهریار شفیق

با اندوه بیکران درگذشت شادروان پدر ارجمندتان را تسلیت عرض می کنیم.

بندرعباس ـ شاهرخ احسانی ناطق و بانو

والاگهر شهریار شفیق

در این مصیبت بزرگ ناگهانی با جنابعالی همدردیم و از صمیم قلب تسلیت عرض می نمائیم

بندرعباس ـ جعفر آرین و بانو

والاگهر شهریار شفیق

با دنیائی تاسف و تاثر مصیبت بزرگ وارده راتسلیت عرض می کنیم.

بندرعباس ـ محمدرضا خاوری و بانو

والاگهر شهریار شفیق

با تاثر فراوان درگذشت پدر گرامی شما را از صمیم قلب تسلیت عرض مینمائیم.

بندرعباس ـ محسن جراح و بانو

والاگهر شهریار شفیق

مصیبت بزرگ فوت و فقدان پدر گرامیتان راصمیمانه تسلیت عرض می نمائیم.

بندرعباس ـ حسن راستی و بانو

تسلیت

دوست ارجمند جناب آقای مهندس عبدالله سرشار

با کمال تاسف‌وتالم درگذشت مادر گرامیتان را تسلیت عرض نموده و از درگاه ایزد متعال بقاء عمر و سلامت شما و خانواده محترمتان را خواستاریم.

خانواده پورکاشانی

باکمال تاثر و تاسف درگذشت مادر گرامی و ارجمندآقای مهندس بابا مقدم تبریزی ریاست دانشکده نقشه برداری را تسلیت گفته، سلامتی و شکیبائی ایشان و سایر بازماندگان را ازدرگاه ایزد بزرگ آرزو مینماید.

سازمان جغرافیائی کشور

والاگهر شهریار شفیق

بانهایت تاسف درگذشت پدر گرامی شمارا تسلیت عرض نموده بقاء عمر جنابعالی و سایر بازماندگان را آرزومندیم.

بندرعباس ـ کارکنان اداره کل محیط زیست استان هرمزگان

والاگهر شهریار شفیق

بانهایت تاسف و تاثر درگذشت پدر والامقام شما را به جنابعالی و خانواده محترم تسلیت عرض میکنم.

بندرعباس ـ انجمن همکاری خانه و مدرسه دبستان ناواستوار کهریزی ـ سورو

والاگهر شهریار شفیق

بانهایت تاسف درگذشت پدر بزرگوارتان را تسلیت عرض میکنیم.

بندرعباس ـ محمود مظاهری و بانو

والاگهر شهریار شفیق

بااندوه بسیار مصیبت وارده را از طرف خود وهمکارانم به جنابعالی و خانواده محترم تسلیت عرض میکنم.

بندرعباس ـ محمود مظاهری

والاگهر شهریار شفیق

از درگذشت پدر گرامیتان شدیدا متاثریم، تسلیت ما را بپذیرید.

بندرعباس ـ هوشنگ خاقانی وبانو

والاگهر شهریار شفیق

با اندوه بسیار درگذشت پدر والامقام شما را بجنابعالی و سایر بازماندگان آن شادروان تسلیت عرض میکنم.

بندرعباس ـ پیمانکاری‌وحمل‌ونقل محمدرضا مرشدزاده

والاگهر شهریار شفیق

سازمان زنان استان هرمزگان درگذشت شادروان پدر ارجمند شما را ازصمیم‌قلب تسلیت عرض نموده برای شما صبر و شکیبائی ارزومند است.

دبیر سازمان زنان استان هرمزگان ـ حوری ابریشمی

آ ـ ٦۵۲۱

والاگهر شهریار شفیق

بااندوه بسیار مصیبت وارده را به پیش

ساختمان اولین خط مترو ۴ ماه و نیم دیگر آغاز میشود

تقویم اطلاعات

شنبه ـ ششم آذرماه ۲۵۳۵
پنجم ذیحجه ۱۳۹۶ ـ بیست و هفتم نوامبر ۱۹۷۶

استخراج دکتر ریاضی کرمانی

ساعات شرعی

اذان مغرب . . . . ساعت ۵ و ۱۰ دقیقه
اذان صبح (فردا) . . ساعت ۵ و ۱۶ دقیقه
طلوع آفتاب (فردا) . . ساعت ۶ و ۵۰ دقیقه
ظهر شرعی (فردا) . . ساعت ۱۱ و ۵۳ دقیقه
اذان مغرب (فردا) . . . ساعت ۵ و ۱۰ دقیقه

★ اولین خط مترو از شهرستان پهلوی شروع میشود واز عباس‌آباد، کریمخان‌زند، تخت‌جمشید، دروازه دولت، میدان مخبرالدوله، میدان سپه و گلوبندک می‌گذرد

براساس پیش بینی هایی که بعمل آمده است ، شبکه‌مترو تا ۷ خط در تهران افزایش می‌یابد .
در پی نقشه‌برداری و حفاری از نقاط مختلف تهران ،نقشه های نهایی و اجرایی مترو تهیه شده و براساس آن نقاطی که مترو ازسطح یا عمق خیابانها میگذرد ، مشخص شده است.
بموجب پیش بینی هائی که برای پیاده کردن قسمت اول طرح مترو بعمل آمده‌است ، مترو در ٤ خط مورد بهره برداری قرار میگیرد ، اما به تدریج با افزایش امکانات خطوط مترو در نقاط مختلف شهر گسترش می‌یابد و در عرض ۱۵ سال آینده به ۷ خط میرسد.
عملیات ساختمانی اولین خط مترو درشهستان پهلوی حدود چهار ماه و نیم دیگر آغاز می شود و بسوی جنوب امتداد می‌یابد. این خط در مسیر خود از عباس‌آباد ، کریمخان‌زند ـ تخت جمشید ، دروازه دولت میدان مخبرالدوله ـ میدان سپه و گلوبندک ،گذشته به بازار ختم میشود.

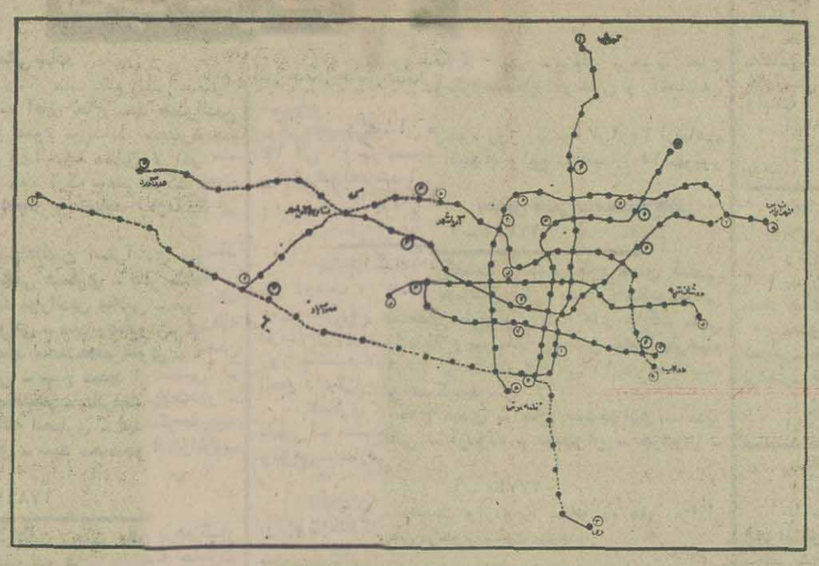

خطوط مترو تهران درآینده تا هفت خط افزایش می‌یابد ، مسیر متروی تهران در نقاط مرکزی شهر در زیر زمین و در اطراف تهران در سطح زمین ساخته میشود.
در نقشه فوق نقاطی که مترو درزیرزمین ساخته میشود بوسیله خطوط پیوسته و مناطقی که مترو در سطح زمین ساخته می شود با خطوط نقطه چین نشان داده شده است.
شماره هر یک از خطوط مترو در کنار آنها نوشته شده ومحل پارکینگ های مبادله‌ای مترو نیز با حروف " P " مشخص شده است.

براساس پیش بینی هایی که بعمل آمده است ، شبکه‌مترو تا ۷ خط در تهران افزایش می‌یابد .
در پی نقشه‌برداری و حفاری از نقاط مختلف تهران ،نقشه های نهایی و اجرایی مترو تهیه شده و براساس آن نقاطی که مترو ازسطح یا عمق خیابانها میگذرد ، مشخص شده است.
بموجب پیش بینی هائی که برای پیاده کردن قسمت اول طرح مترو بعمل آمده‌است ، مترو در ٤ خط مورد بهره برداری قرار میگیرد ، اما به تدریج با افزایش امکانات خطوط مترو در نقاط مختلف شهر گسترش می‌یابد و در عرض ۱۵ سال آینده به ۷ خط میرسد.
عملیات ساختمانی اولین خط مترو درشهستان پهلوی حدود چهار ماه و نیم دیگر آغاز می شود و بسوی جنوب امتداد می‌یابد. این خط در مسیر خود از عباس‌آباد ، کریمخان‌زند ـ تخت جمشید ، دروازه دولت میدان مخبرالدوله ـ میدان سپه و گلوبندک ،گذشته به بازار ختم میشود.

براساس پیش بینی هایی که از سوی کارشناسان به عمل آمده است در نقاط شمالی مرکزی و شمال‌شرقی تهران، مترو از عمق نسبتا پائینی می گذرد .در صورتیکه در نقاط غربی وجنوب غربی وجنوبی شبکه مترو بصورت رو بازیا به عبارتی از روی زمین خواهد گذشت.

خط دوم مترو که بشکل شرقی ـ غربی است ، ازنظام آباد آغاز میشود ، از میدان شهناز ، میدان مهران، میدان بهارستان و میدان سپه گذشته، سپس به موازات این میدان، میدان شاه ، خیابان دانشگاه جنگ ، خیابان آذربایجان و بهبودی را خواهد پیمود.
این مسیر بعد از شمال‌شرقی توسعه می‌یابد و بوستان سعدی ـ گلزار ـ نظام‌آباد شمالی هفت‌تن و نارمک را طی میکند و به تقاطع بزرگراه داریوش می‌پیوندد در غرب نیز مسیر خط دوم مترو بسط خواهد یافت به طوری که از جاده قدیم کن ،تا نزدیک آریاشهر، وورد آورد امتداد پیدا میکند.
خط سوم مترو از مجیدیه آغاز میشود و از چهار راه قصر ، تا میدان ۲۵ شهریور میرسد و سپس به تقاطع خیابان پهلوی و آریامهر میرود.
این خط همچنین کریمخان زند ـ کالج ـ نادری ـ تخت جمشید ـ حافظ ـ را در بر گرفته و در آخرین ایستگاه به پارک شهر ختم میشود.
در توسعه خط سوم مترو، خیابانهای شاهپور و راه‌آهن تا فرح‌آباد خزانه، نیزمشمول استفاده از این خط خواهند شد.
خط چهارم مترو که ازفرح آباد آغاز میشود بسوی کوکاکولا میدان ژاله ـ میدان مهران و سپس خیابان شاهرضا، میدان فردوسی ، تقاطع کالج ، و ٢٤ اسفند میرود و در آخرین مرحله به خیابان بهبودی خاتمه می‌یابد.
در کنار هر یک از خطوط مترو پارکینگ های مبادله‌ای برای توقف اتومبیل های شخصی ایجاد خواهدشد تا افراد وسایل نقلیه خود را در آنجا متوقف ساخته و با مترو به محل کار های مورد نظر خود بروند.

اطلاعات دیپلماتیک

کنفرانس وزیران خارجه خلیج فارس بدون قطعنامه پایان یافت

کنفرانس وزیران خارجه کشور های منطقه خلیج فارس دیروز بدون صدور قطعنامه در مسقط بکار خود پایان داد. کنفرانس روز پنجشنبه باسخنان ضد کمونیستی سلطان قابوس پادشاه عمان در مسقط گشایش یافت . عراق که گفته میشد از شرکت در این کنفرانس منصرف شده در آخرین لحظه عقیده‌اش عوض شد ودکتر سعدون حمادی وزیر خارجه این کشور در اجلاس افتتاحیه کنفرانس حضور جست.
سلطان قابوس طی سخنانی گفت هدف کنفرانس حفظ امنیت و آرامش منطقه نفت خیز خلیج فارس میباشد. وی افزود :ایران و عمان مسئولیت حفاظت از تنگه هرمز راکه خط اول دفاع منطقه خلیج فارس میباشد بعهده دارند.
سلطان قابوس اضافه کرد:
اگرعمان سقوط کند آنوقت کلیه کشور های منطقه خلیج فارس در معرض هجوم و تهدید نیرو های کمونیست قرار خواهند گرفت و این امری است که باید بهر قیمت شده از آن جلوگیری کرد.
وزیران خارجه ایران، عراق، عربستان سعودی،کویت، بحرین، قطر، امارات عربی متحد و عمان درجلسه افتتاحیه کنفرانس به سخنان سلطان قابوس گوش می دادند. رهبر عمان گفت حمایت ویاری ایران باعث شد عمان بتواندشورشیان کمونیست ظفار را سرکوب کند.
اولین جلسه کنفرانس وزیران ساعات اولیه صبح جمعه به‌پایان رسید.
مقامات آگاه‌نزدیک‌به کنفرانس اظهارداشتند کنفرانس یک سند کار که از جانب عمان پیشنهاد شده رامورد بررسی قرار داد درپیشنهاد عمان اصول‌گسترده‌ای که باید حاکم بر روابط کشور های حوزه خلیج فارس باشد عنوان شد که شامل هفت ماده بود و نکاتی چون حق گزینش نظام سیاسی و اجتماعی برای هر کشور، آزادی کشتیرانی در خلیج فارس، وهمکاری میان کشور های منطقه در زمینه های اقتصادی و فرهنگی و علمی در آن دیده میشد، منابع نزدیک‌به کنفرانس، گفتند شرکت کنندگان درکنفرانس بطور کلی با طرح عمان موافق بودند و فقط عراق خواستار تغییراتی دراین طرح گردید.
کنفرانس دیروز گفتگو های خودرادنبال کرد.قیس الزواوی وزیر خارجه عمان دیروز به یونایتدپرس گفت کنفرانس موفق شد فورمول مرضی الطرفینی جهت شکل دادن به همکاریهای منطقه‌ای بین کشور های ساحلی خلیج فارس بدست آورد.
دستور کار کنفرانس شامل اموری چون همکاری اقتصادی، حفاظت محیط زیست و جلوگیری از آلودگی خلیج‌فارس،کشتیرانی در خلیج فارس و مبادله اطلاعات در زمینه های امنیتی بود.
وزیر خارجه‌عمان‌دیروز گفت عمان امیدوار است که مقامات رسمی هشت کشور شرکت کننده در کنفرانس در آینده با یکدیگر بازهم ملاقات کرده و با تبادل نظرو عقیده، اساس نوعی همکاری گروهی که مورد قبول همه کشور های منطقه باشد را بریزند. وی افزود از دولت عمان خواسته شده ضمن ادامه تماسهائی از مجاری دیپلوماتیک، کوشش کند تادر آتیه نزدیکی وزیران خارجه هشت کشور منطقه باردیگر گردهم جمع شوند.
از سوی دیگر خبرگزاریها متن مصاحبه سرهنگ ابراهیم الحمدی رئیس شورای فرماندهی جمهوری‌عربی‌یمن رامخابره‌کردند که در آن رهبر یمن تاکید کرد همکاری و هماهنگی میان دولت های حوزه خلیج فارس وشبه جزیره عربستان مهمترین اصل حفظ امنیت منطقه است . وی ادامه داد که ادامه امنیت و آرامش در منطقه خلیج فارس بااجرای برنامه های عمرانی و سرمایه گزاری در تمام منطقه ارتباط مستقیم دارد .
درجلسه پایانی این‌گردهمائی آقای خلعتبری وزیر امور خارجه از مساعی دولت‌عمان در فراهم آوردن موجبات برگزاری کنفرانس سپاسگزاری کرد . وزیر امور خارجه عربستان سعودی نیز از نتایج کنفرانس ابراز رضایت کرد .
آقای قیس‌الزواوی وزیر امور خارجه عمان و رئیس کنفرانس ضمن سپاسگزاری از وزیران خارجه کشور های شرکت کننده در کنفرانس از محیط دوستانه‌ای که بر مذاکرات‌حکمفرما بود و نیزاز اظهار نظر های وزیران که موجب نزدیک شدن عقاید مختلف شد ابراز خرسندی کرد .
الزواوی در پاسخ به‌پرسش خبرنگاران در مورد تشکیل کنفرانس دیگری گفت وزیران امور خارجه کشور های حوزه خلیج فارس ابرازتمایل کرده‌اند که دولت عمان به تماسهای خود با دولت های منطقه بمنظور تعیین تاریخ برپائی کنفرانس دیگری ادامه دهد .

مصاحبه خلعتبری

عباسعلی خلعتبری وزیر امور خارجه در مصاحبه‌ای در مسقط تاکید کرد که منطقه خاورمیانه باید از سلاح های اتمی ، خالی باشد و با سازمان ملل متحد است که محدوده دقیق منطقه خاورمیانه رادراین‌مورد‌مشخص‌سازد.وزیر امور خارجه درباره امنیت خلیج‌فارس‌و هم‌آهنگی اقتصادی بین کشور های منطقه ، گفت هدف دولت ایران در این زمینه ، از هدف سایر دول منطقه جدا نیست .
وزیر خارجه در پاسخ سئوال مربوط به افزایش قیمت نفت سیاست ایران و وضع اقتصادی آنرا تشریح کرد و سپس به تهدید امریکا در این زمینه پاسخ دادو گفت اظهارات‌اخیر مقام های‌امریکائی درباره قیمت گذاری نفت دیگردوران این قبیل اخطارها و تهدید ها سپری شده‌است وکشور های جهان سوم و در حال توسعه که منابع محدود نفتی آنان وثیقه اجرای برنامه های وسیع عمرانی آنان است به اقتضای مصالح ملی خود عمل خواهند کرد .
واکنش غرب در برابر افزایش قیمت نفت قابل پیش‌بینی بود زیرا غرب همیشه کوشیده است که گناه تورم فزاینده اقتصادی خود را به گردن کشور های نفت خیز بیاندازد درحالیکه افزایش قیمت نفت نتیجه منطقی تورم فزاینده اقتصادی در کشور های صنعتی است .
بنظر ما کنفرانس شمال و جنوب که به احتمال قوی در نیمه دسامبر اجلاس خواهد داشت باید بتواند نوعی‌رابطه عادلانه اقتصادی بین کشور های صنعتی و کشور های جهان سوم ایجاد نماید که‌از برخوردهای سیاسی‌و اقتصادی مورد اشاره بین کشور های تولید کننده نفت و کشورهای صنعتی مصرف کننده نفت جلوگیری نماید .

عمان به امریکا پایگاه نظامی نمیدهد

هفته گذشته روزنامه «لوموند» پاریس طی مقاله‌ای از قول سلطان قابوس پادشاه عمان نوشت این کشور حاضر است اجازه دهد آمریکا درجزیره «مصیره» پایگاه نظامی بسازد ،هنوز دو روزی از انتشار این مقاله نگذشته بود که سخنگوی سفارت عمان درسویس این مطلب را قویا تکذیب کرد وافزود سلطان قابوس به هیچ کشوری اجازه نداده‌از این‌جزیره بعنوان پایگاه نظامی استفاده کند.
پس از انتشار خبر روزنامه «لوموند»، محافل‌سیاسی ومفسرین دیپلماتیک منطقه ازآن باناباوری زیاد استقبال کردند .
از قریب هشت‌ماه‌پیش‌شایعاتی در باره جزیره «مصیره »جریان داشته و حتی بعضی گزارشات خبر از نامه‌ای شخصی‌ازپرزیدنت فورد به سلطان قابوس میدادند که طی آن ظاهرا خواستاربرپائی تاسیسات نظامی‌درجزیره«مصیره» که‌تاکنون در دست انگلیسی ها بوده شد .
آکنون باتکذیب رسمی‌سفارت عمان در سوئیس، شکی نیست‌که عمان اجازه نخواهد داد پس از خروج انگلیسیها که‌قرار است‌تا شش‌ماه دیگر بساط خودرا جمع کنند، نیروی خرجی دیگری در جزیره«مصیره» اقدام بساختن پایگاه نظامی بکند. نکته قابل تعمقی که در تکذیب رسمی سفارت عمان در سویس بچشم میخورد اینست که عمان ممکن است‌بکشورهای دوست خوداجازه دهد باتوافق قبلی‌درمیان‌سر کشور عمان واز جمله‌در جزیره«مصیره» تسهیلات حمل‌ونقل وارتباطاتی ایجاد کنند. جزیره «مصیره »از لحاظ استراتژیکی از اهمیت‌فوق‌العاده‌ای برخوردار میباشد و به همین دلیل بودکه نیروی هوائی بریتانیا در زمان‌کنترل عمان‌اقدام به‌تاسیس پایگاهی مجهز ووسیع دراین جزیره کرد.

مسکو و کنفرانس خلیج فارس

همزمان باگشایش کنفرانس وزرای خارجه کشور های خلیج فارس رادیومسکو حملات‌شدیدی به‌آن را شروع کرد و مثل گذشته مدعی شد هدف این‌گرد هم‌آئی ایجاد یك گروه‌بندی‌نظامی در خلیج فارس میباشد و بعدبه عربستان سعودی‌حمله کردو گفت «عربستان سعودی آشکارا می ـ کوشد از این کنفرانس‌استفاده کرده وبه بهانه‌ای به اصطلاح پیمان امنیت دسته جمعی پیمان نظامی امپریالیستی را به دیگر کشور های منطقه خلیج فارس تحمیل کند. رادیو مسکو دراین تفسیر تقریبا همه‌ی کشورهای خلیج فارس را مورد حمله‌ضمنی قرارداد بجز عراق، که در مورد عراق‌اخیرا مطبوعات غرب فاش ساختند که بین این کشور و شوروی یك قرارداد بزرگ‌نظامی امضاء شده و شوروی تامین تسلیحات عراق رابعهده گرفتو عراق متقابلا‌از کارشناسان‌شوروی استفاده میکندوتسهیلاتی هم‌برای آن کشور در پایگاههای واقع در خلیج فارس فراهم ساخته است .
ظاهرا مفسر رادیو مسکو به همین علت حساب عراق راجدا ساخته ودرمورد عراق گفته«عراق کشور صلح دوست است‌وبا‌ایجاد بلوك نظامی‌در منطقه خلیج‌فارس مخالف است» ظاهرا مفسر رادیو مسکو روشن نساخت که اگر آمریکا در خلیج فارس پایگاه دارد پس‌چرا باید‌باپیمان‌دستجمعی امنیت منطقه که هدفش بیرون کردن همه‌ی قدرتهای خارجی از منطقه‌است‌موافقت کندولی‌شوروی که مدعی است پایگاه ندارد با آن مخالفست ..

ایران و سازمان آزادی بخش فلسطین

بیانات وزیر خارجه ایران درارتباط بامناسبات ایران و سازمان آزادی‌بخش فلسطین توجه محافل سیاسی خاورمیانه رابخود جلب کرده است . خلعتبری گفت سیاست اصولی ایران درقبال مسئله فلسطین بارها در مجامع داخلی و بین‌المللی اعلام شده و ایران همیشه‌ازحقوق مشروع مردم فلسطین دفاع کرده است . ایران از بانیان قطعنامه‌ایست که در سی‌امین مجمع عمومی سازمان‌ملل متحد بتصویب رسیده و طبق آن مشارکت سازمان آزادی‌بخش فلسطین در مذاکرات صلح ژنو پیشنهاد شده است .
وزیر خارجه در مورد گشایش دفتر سازمان آزادی‌بخش‌فلسطین درایران گفت : ایران همانطور که درهفتمین کنفرانس وزیران خارجه اسلامی در استانبول اعلام کرد با نظر مثبت مشغول بررسی این موضوع بود که پاره‌ای از عناصر وابسته بمجناحهای‌افراطی‌سازمان آزادی بخش فلسطین ، پاره‌ای اقدامات ناصواب علیه مصالح‌ایران انجام دادند و باین دلیل‌ایران از رهبران سازمان آزادی بخش فلسطین خواستار شد تا وضع خود را درقبال اقدامات بی رویه جناحهای افراطی‌این‌سازمان‌روشن سازند تا راجع به گشایش دفتر مورد بحث تصمیمی که به‌اقتضای مصلحت باشد اتخاذ گردد .

ضوابط ویژه برای انتصاب‌ها و نقل و انتقال‌های قضات

با تعیین ضوابط‌ویژه‌هرگونه انتصاب و نقل‌وانتقال قضات تابع روشی مشخص‌میشود .
درجریان کار سمینارد‌وروزه بررسی مسایل قضائی و اداری بدستور غلامرضا کیانپوروزیر دادگستری برای اینکه نقل و انتقال قضات از یک شهر به شهر دیگر و از یک شغل به شغل دیگر تحت ضابطه‌ای مشخص درآیدکمیسیونی‌مامور مطالعه دراین‌مورد شد .
با تعیین ضوابط مقرر مدت خدمت قضات در شهرستانها و انجام خدمت در هر پست و مقام معلوم خواهدبود و نقل‌و انتقالات و تغییر مشاغل قضات از روی ضابطه تعیین شده صورت خواهد گرفت .

صاحبان صنایع وبازرگانان کشور
الاخاء
تنها مجله عربی زبان ایران
ازگروه نشریات مؤسسه اطلاعات
باداشتن نویسندگی در ۱۲ کشور عربی،
روزهای شنبه منتشر میشود

درمحافل ومجالس

گسترش آموزش کارمندان

آموزش ضمن خدمت کارمندان یکی ازمواردی است که درسال آینده مورد توجه جدی وزارت‌خانه‌ها و موسسات دولتی قرار خواهد گرفت. بطوریکه‌پیشنهاد شده است که سال آینده درحدود ۷ درصد از بودجه وزارت‌خانه‌ها به امر آموزش کارمندانشان اختصاص داده شود .
اجرای طرحهای آموزشی وسپس ارتقاء کارمندان آموزش‌دیده به گروههای بالاتر ، ضمن اینکه سبب دگرگونی در نظام فعلی استخدامی میشود، مستلزم‌تامین اعتبار نیز میباشد ، بنابراین پیش‌بینی میشود که درپایان مراحل اولیه مطالعاتی‌وتنظیم طرحهای اجرائی،برآوردی از میزان اعتبارات موردنیاز به آگاهی دولت برسد تا در مراحل اجرائی کار مشکلی بوجود نیاید .

خانم‌سفیر کارشناس آثار باستانی بین‌النهرین

همسر سفیر ایران در اردن خانم «حمیده موثقی» تبدیل بیک کارشناس تمام‌عیار آثار باستانی بین‌النهرین شده است .
حمیده خانم دختر مرحوم «محسنی» است که از خادمین فرهنگ آذربایجان بوده است . دوسال و نیم قبل وقتی فریدون موثقی به سفارت ایران در عمان‌اعزام شد حمیده‌خانم که‌فرزندانش‌بثمر رسیده‌اندوگرفتاریهای خانه‌داری و بچه‌داری ندارد پس از ورود به عمان دانشجوی باستانشناسی شد و برای شناخت تمدن و فرهنگ کشورهای خاورمیانه طلبه‌وار درس خواند و بهمین‌جهت اغلب آثار تاریخی را بخوبی میشناسد . خانم موثقی درمحافل اردن نیز از محبوبیت خاصی رخوردار است خاندان سلطنتی اردن او را «حمیده‌خانم»مینامند.

ضیافت برای مجیدی افریقائی

سفیر سنگال در ایران (ماسامباسار) سه‌شنبه شب ضیافت باشکوهی بافتخار عبدالمجید مجیدی وزیر طرح و بودجه و همسرش منیر وکیلی خواننده معروف اپرا برپا کرد.
آقای «ماسامباسار» طی سخنانی در این ضیافت از مجیدی بواسطه همکاری‌هائی که با سنگال و سایر کشورهای افریقائی داشته تشکر کرد و او را مجیدی افریقائی نامید و سایر مهمانان افریقائی که در میهمانی حضور داشتند با تشویق فراوان از کمک مجیدی به کشورهای افریقائی از وی تشکر کردند . عبدالمجید مجیدی هم اعتراف کرد که وقتی از اولین سفر افریقا برگشتم بحدی نسبت باین منطقه علاقمند شده بودم که تا مدت‌ها دلم برای افریقا تنگ میشد .

مبادله دانشجویان ایران و امریکا

رئیس (آمریکن فیلدسرویس) امریکا آقای (استفان راین‌اسمیت) برای یک دیدارکوتاه چهار روزه بتهران آمده و هدف اصلی او از این مسافرت متقاعد کردن مقامات و خانواده‌های ایرانی برای قبول تعداد بیشتر شاگردان آمریکائی در سال آینده برای اقامت در ایران است. امریکن‌فیلد سرویس‌موسسه‌ای‌است که‌دانشجویان امریکائی را که موفق به گذراندن امتحان مخصوصی میشوند درمقابل دانشجویان خارجی کشورهای دیگر برای مدت یکسال معاوضه میکند .
ـ آقای (راین اسمیت) در گفتگوئی میگفت در سال گذشته ۵۲۰ ایرانی در امتحان امریکن‌فیلدسرویس‌شرکت کرده بودند و ازاین میان فقط ۱۲۰ نفر از شهر تهران بودند و بقیه شهرستانی بودند و برای آمدن به آمریکا اشتیاق بیشتری نشان میدادند ، آقای راین اسمیت عقیده دارد شهرستانی‌های ایران بیشتر از تهرانی‌ها به آمدن به امریکا علاقه نشان‌میدهند. درحال حاضر۳۲دانشجوی ایرانی درمقابل ۳۲ امریکائی که در تهران هستند از طرف موسسه امریکن‌فیلد سرویس در امریکا بسرمیبرند.

شکایت از کمبود قهوه

اخیرا در یک ضیافت ناهار مطبوعاتی که از طرف آقای «ژان‌کلودآندریو» مدیر عامل هتل هیلتون داده‌شده بود مدیر و سرپرست قسمت غذا و مشروبات هتل هیلتون آقای (کرت‌فیشر) از کمبود قهوه شکایت میکرد، و گفت یکی از بزرگترین مشکلات‌هتل‌هیلتون کمبودقهوه است زیرا تقاضای مشتریان هیلتون برای قهوه از هرچیز دیگر بیشتر است ، هر روز ۲۰ کیلو قهوه در هتل به مصرف میرسد که اگر قهوه بهتری در دسترس هتل بود این‌مقدار چندین‌برابر بیشتر میشد . و در حال حاضر قهوه باندازه تقاضای مردم به بازار عرضه نمی‌شود و قهوه‌ای که مورد علاقه ایرانیهاست نیزگم پیدامیشود. علاقه ایرانی‌ها به انواع مختلف قهوه روز بروز بیشتر میشود.

دانشگاه تهران
دانشکده پزشکی رازی
دوره بازآموزی طب کودکان
توسط : گروه بیماری های کودکان‌دانشکده پزشکی رازی ۱۳ـ۱۸ آذر ماه ۲۵۳۵: بیمارستان امیراعلم ۲۰و۲۱آذرماه ۲۵۳۵: بیمارستان‌بهرامی

۲۴۹۴۱ ۲۵۳۵،۹،۳
آگهی
شهرداری پایتخت از کلیه ساکنان تهران تقاضادارد به‌نکات زیرتوجه فرمایند :
۱ـ قبل از انجام هرگونه عملیات ساختمانی نسبت به تحصیل پروانه ساختمان ازشهرداری اقدام وساختمان خودرا مطابق مشخصات مندرج درپروانه صادره احداث نمایند تا احتیاجی به‌جلوگیری ویاارجاع امر بکمیسیون تبصره ماده ۱۰۰ قانون شهرداری نباشد .
۲ـ هنگام خرید منازل‌ازفروشنده گواهی پایان‌ساختمان مطالبه کنند چه ممکن است ساختمان مورد خریداری‌خلاف پروانه احداث وپرونده به‌کمیسیون تبصره ماده ۱۰۰ ارجاع شده‌باشد .
۳ـ هنگام اجاره محل به‌پروانه ساختمان توجه شود زیرا هرآینه پروانه جهت سکونت صادر شده باشد استفاده از محل جهت دفاتریا ادارات ویاهرگونه عمل تجارتی ممنوع است وشهرداری طبق قانون مکلف است محل راتعطیل‌و در صورت استفاده مجدد استفاده کننده به‌مجازات جزائی‌محکوم خواهد شد .
م‌الف ۲۱۱۸۸
شهردار پایتخت

کاپساد
KAPSAD APARTMENT COMPLEX
اطلاعیه
برای متقاضیان خرید آپارتمانهای کاپساد
باتوجه‌به‌شایعاتی‌که در افواه وجود دارد واین تصور راپدید آورده که فروش آپارتمانهای کاپساد بدون رعایت نوبت‌وحق تقدم انجام گرفته به اطلاع میرساند :
باآنکه عملیات ساختمانی کاپساد بزودی آغاز خواهد شد هنوز هیچ گونه قرارداد قطعی‌فروش به امضاء نرسیده است که امکان هرنوع تصوری ازاین قبیل را پیش بیاورد .
فروش آپارتمانهای کاپساد بدون هیچگونه توصیه ای مطلقا " بر اساس‌حق‌تقدم‌صورت خواهد گرفت واز این لحاظ کسانیکه تشریفات‌رزرو این‌آپارتمانها راانجام‌داده‌اندمیتوانندا‌طمینان داشته باشند که حق آنها کاملا" محفوظ خواهد بود .
این اشخاص میتوانند با مراجعه به دفتر پروژه کاپساد لحظه به لحظه درجریان پیشرفت امور باشند وفعالیت اداره فروش این پروژه را ازنزدیک موردبررسی قراردهند .
دفتر پروژه کاپساد ـ شرکت تیشمن
خیابان خردمند شمالی ساختمان کف رنگ شماره ۱۳۵

PARS INDUSTRIAL CO. INC.
requires
Plant Manager for its Pharmaceutical and Cosmetics factory in Teheran.
Successful candidate will be 33-40 years old, holding an engineering or science degree and having a good command of English.
Excellent salary and fringe benefits offered. Interested persons should apply to Managing Director, Pars Industrial Co., Inc., P.O. Box 3009, Teheran, or call 668678. All applications will be treated with complete confidentiality.

بنیاد نیکوکاری والاحضرت شاهدخت شمس پهلوی
جهت بیمارستان شماره ۲ کودکان (مفید) تعدادی
پرستار، بهیار، کمک بهیار
راباشرایط مساعد و حقوق مکفی استخدام مینماید.
از داوطلبان خواهشمند است همه روزبمحل بیمارستان واقع در جاده قدیم شمیران بالاتر از حسینیه ارشاد کوی کاووسی مراجعه و یاباتلفن های ۲۶ـ۲۲۷۰۲۲ تماس حاصل نمایند.

جنازه رضاشاه کبیر در قاهره به امانت گذارده شد

۷ آبان ۱۳۲۳

بطوریکه درچند شماره پیش اطلاع دادیم جنازه اعلیحضرت فقید رضا شاه پهلوی از ژوهانسبورک ببندردوربان حمل شده بود که از انجا با کشتی باسکندریه و سپس بوسیله راه آهن بقاهره برده شود و دریکی از مساجد انجا امانت گذارده شود.

بطوریکه اطلاع یافته‌ایم دیروز بعد از ظهر جنازه اعلیحضرت فقید از سوئز بقاهره حمل شده و درحالی که جنازه درروی لوله توپ قرارداده شده بوده و با تشریفات باشکوهی که از طرف دولت مصربعمل آمده و جمعیت انبوهی که بطول یک میل درخیابان ها جنازه را تشییع میکرده‌اند درمسجد رفاعی درقاهره به امانت گذارده‌اند.

درخبرهای تلگرافی نیز دراین خصوص خبری منتشرشده است که درزیرچاپ میشود:

قاهره ـ رضا شاه پهلوی شاه سابق ایران دیروز بعد از ظهردرقاهره بخاک سپرده شد. جنازه که از سوئز بقاهره حمل شده بود ازایستگاه اصلی تا مسجد رفاعی درروی لوله توپ برده شد و تا طول یک میل جمعیت انبوهی درخیابان ها جنازه را مشایعت میکردند. شاه سابق ایران روز ۲۶ ژوئیه دریهانسبورک درجنوب افریقا زندگی را بدرود گفته بود.

قدردانی از خدمات اعلیحضرت فقید

کانون جمعیت ستمدیدگان ایران دیروز عصر برای قدردانی از خدمات و فداکاریهای اعلیحضرت فقید رضا شاه پهلوی مجلس تذکری درسالن بزرگ هتل پالاس برپا کرده بود. دراین مجلس عده‌ای از رجال و فرهنگیان و روزنامه نگاران و افسران ارتش حضورداشتند.

درساعت پنج پس از نواخته شدن سرود ملی آقای احمد شارق رئیس کانون جمعیت پشت میکرفون رفته، یک دقیقه سکوت اعلام نمودند و سپس نطقی درباره خدمات فقید سعید ایراد کردند و تاریخچه از دوران سلطنت اعلیحضرت رضا شاه را بیان نمودند.

آنگاه تصنیفی که بیاد اعلیحضرت فقید سروده شده بود، با آهنگ محزونی که درحضارفوق العاده موثرافتاد خوانده شد و سپس مدعوین برای صرف چای دعوت شدند.

پاسخ ساعد به «کاوتارادزه»

نباید تصمیم دولت ایران موجب رنجش همسایه شمالی باشد

توضیحات ساعد

ساعد

نخست وزیر پیرامون نفت شمال

دولت ومجلس باهر گونه امتیاز تاپایان جنگ مخالف هستند

توضیحات آقای ساعد نخست وزیر درباره نفت

۷ آبان ۱۳۲۳

ساعت ۵ بعداز ظهر دیروز برحسب دعوتی که از طرف آقای نخست وزیر بعمل آمده بود عده کثیری از مدیران جراید برای ملاقات با آقای نخست وزیر و مذاکره در پیرامون مسئله نفت و امور جاری کشور در عمارت وزارت امور خارجه حضور یافته بودند.

آقای کاظمی وزیر فرهنگ ـ آقای مشاور وزیر پست و تلگراف و آقای دکتر نخعی وزیر پیشه و هنر نیز حضور داشتند.

درساعت شش و ربع بعداز ظهر آقای ساعد در جلسه حضور یافته و راجع بمذاکرات خودشان با آقای کاوتارادزه توضیحات زیررا بمدیران و نمایندگان جراید دادند.

آقایان عزیز قبلا از اینکه قبول زحمت فرموده برای استماع عرایض بنده تشریف آورده‌اید از آقایان تشکر می کنم البته خاطر آقایان مستحضر است که از چندی باین طرف یک قضیه تازه‌ای درحیات سیاسی ما پیدا شده و آن مسئله نفت است این جانب همان طوری که یکی دوبار این موضوع را در مجلس توضیح دادم قصد داشتم که در حضور آقایان ارباب مطبوعات نیز توضیحاتی بدهم ولی اشتغال بمسائل انی این توفیق را بتاخیر میانداخت

البته چند نفر از آقایان مدیران جراید مصاحبه‌ای دراین باب با بنده کردند ولی بعداز مصاحبه‌ای که جناب آقای کاوتارادزه معاون محترم کمیساریای امور خارجه دولت شوروی با آقایان ارباب مطبوعات بعمل آوردند لازم شد بنده نیز خدمت برسم و ذهن عموم و ایشان را از حقیقت قضایا آگاه سازم.

اظهاراتی که جناب آقای کاوتارادزه راجع بقضیه امتیاز نفت بعضی از مناطق ایران فرموده‌اند بچند قسمت تقسیم می شود آنچه لازم است بنده در اطراف آن توضیح دهم تارفع سوء تفاهم شود قسمتی است که مربوط به تشریف آوردن جناب آقای کاوتارادزه و هیئت محترم اقتصادی شوروی و جریان مذاکرات با ایشان می باشد.

در ۱۵ شهریور ماه جناب آقای آهی سفیر کبیر ایران در مسکو تلگرافی کردند که یک هیئتی برای مذاکره راجع بنفت خوریان از طرف دولت شوروی بتهران خواهد آمد.

در ۱۸ شهریور جناب آقای آهی با تلگراف دیگری اطلاع قبلی را تایید کردند.

بآقای آهی تلگرافا اطلاع داده شد از ملاقات و مذاکرات حضوری که بنفع دو کشور باشد کمال مسرت خواهم داشت.

در تاریخ ۲۴ هیئت محترم اقتصادی شوروی بریاست جناب آقای کاوتارادزه وارد شد. در اولین ملاقاتی که بین اینجانب و جناب آقای کاوتارادزه دست داد تنها راجع بنفت خوریان مذاکره شد. بعداز مسافرتی که ایشان ببعضی از ایالات ایران فرموده و برگشتند اظهار داشتند که راجع بنفت خوریان صرف نظر کرده و مایل هستند امتیاز استخراج منابع نفت را در بعضی از ایالات ایران بطوری که در مصاحبه خود فرمودند بگیرند در ضمن هم یادآور شدند که این عمل برای ایران منافع مادی و معنوی و اقتصادی فراوانی خواهد داشت و بعلاوه در کنفرانس صلح دولت ایران از کمک های معنوی دولت شوروی بهره‌مند خواهد شد.

من با اینکه از نظر مجلس و دولت مطلع بودم که نباید هیچ امتیاز خارجی تا پایان جنگ داده شود معذالک چون جناب آقای کاوتارادزه نماینده یک دولت معظم دوستی بودند تمام اظهارات ایشان را با کمال دقت بخاطر سپرده و بایشان وعده دادم بطور تفصیل آن را در هیئت دولت مطرح کنم همین کار را کردم بعلاوه با نمایندگان فراکسیون های مجلس نیز دراین باب ملاقات و ایشان را از تمام جریان های امر مطلع ساختم ولی با تمام حسن نیتی که در اظهار نظریات جناب آقای کاوتارادزه بکار بردم هم فراکسیون های مؤتلف مجلس و هم هیئت دولت رای اولی خود را تایید کردند که تا پایان جنگ نباید هیچ مذاکره امتیاز خارجی بشود.

بعد اینجانب برای اینکه جناب آقای کاوتارادزه را از جریان امر و رای دولت و مجلس مستحضر سازم خودم بسفارت کبرای شوروی رفته و ایشان را ملاقات کردم و از جریان منفی در دولت و مجلس نسبت بامتیاز نفت خاطر ایشان را مطلع ساختم و مدتی میان من و ایشان صحبت و مذاکره شد و در نتیجه من اظهار داشتم که دوباره بادولت و نمایندگان مجلس مذاکره خواهم کرد بلکه تلفیقی بین نظر دولت و مجلس و میسیون حاصل شود و همین کار را هم کردم ولی دولت و نمایندگان بهمان رای سابق خود باقی ماندند.

چون کوشش بنده راجع به پیدا کردن راه حلی بنتیجه نرسید مجبور شدم پس از دو جلسه نظر دولت را بطور صریح بایشان اظهار دارم که با حسن نیت و میل بهمکاری و حسن روابطی که در میان هست چون تصمیم دولت و مجلس براینست که تا پایان جنگ هیچ امتیاز خارجی داده نشود بهتر است دولت دوست ما نیز این مذاکرات را به بعداز جنگ موکول دارند

جناب آقای کاوتارادزه اظهار داشتند که این جواب بمنزله رد پیشنهاد دولت شوروی است و موجب تیرگی روابط طرفین خواهد گردید.

بنده اظهار داشتم که این قضیه موجب نهایت تاسف و تاثر است و بنده حاضرم یک قدم هم از نظر دولت عدول کرده قبول نمایم که شما پیشنهاد های خود را بدهید تامامطالعه کنیم ولی نتیجه را ببعد از جنگ موکول می داریم لیکن ایشان قبول نفرموده و جواب دادند که دراینصورت دادن پیشنهادات مورد ندارد.

علت اینکه دولت و مجلس ایران تصمیم گرفته‌اند که دادن هر امتیاز خارجی ببعد از جنگ موکول گردد چند چیز است. اول اینکه دراین موقع که نیروی سه دولت متفق درایران هست هر امتیازی با هر شرط و منافعی داده شود افکار عامه اینطور تلقی خواهد کرد که شاید دولت آزادی نظر و آزادی تصمیم را دردادن امتیاز نداشته باشد. دوم اینکه فعلا وضع اقتصادی دنیا روشن نیست و بعد از جنگ که روشن تر شد البته ما بهتر می توانیم تشخیص دهیم که با چه ترتیب و شروطی امتیاز بدهیم. سوم مذاکراتی که در کنفرانس نفت در واشنگتن بعمل آمده موضوع را در بلاتکلیفی و ابهام انداخته است. چهارم تمام گزارشهائی که از نمایندگان ما درخارج رسیده تایید می کند که تا پایان جنگ هیچ امتیازی داده نشود.

بنابراین نباید تصمیم دولت ایران موجب رنجش خاطر نمایندگان محترم دولت اتحاد جماهیر شوروی گردد و این امر را موثر در روابط دوستانه بین دولتین بدانند زیرا همان طوری که خود جناب آقای کاوتارادزه اظهار داشته‌اند دوستی بین اتحاد جماهیر شوروی و ایران که خوشبختانه در زمان جنگ بطور اکمل امتحان شده است بهیچوجه نمیتواند متزلزل گردد.

دولت و ملت ایران بی اندازه به این دوستی و حسن روابط سیاسی و اقتصادی با همسایه دوست خود علاقه‌مند است.

بنده خودم مکرر این علاقمندی را اظهار و مجلس و دولت نیز تایید کرده‌اند اگر این ماده تیره رنگ موجب تیرگی خاطر نمایندگان دولت دوست ما گردد اسباب نهایت تاسف ما خواهد بود زیرا در تمام دوره های دوستی ایران با اتحاد جماهیر شوروی و در هنگام بستن پیمان و حتی ورود ما بجنگ در صف ایشان هیچوقت نام نفت درمیان نبوده است و بنابراین هیچ جهت ندارد که مسئله نفت موجب رنجش خاطر جناب آقای کاوتارادزه گشته اظهار دارند که نمایندگان اتحاد جماهیر شوروی نمیتوانند با شخص من هیچگونه همکاری نمایند اما من که یکی از موثرترین عوامل حسن تفاهم سه ساله اخیر بین دو کشور همجوار بوده‌ام با دوستی و روابط دیرینه‌ای که با دولت اتحاد جماهیر شوروی دارم هماره خواهم کوشید که پیوسته دوستی و روابط حسنه و همکاری اقتصادی بین دولت ایران و دولت اتحاد جماهیر شوروی برقرار و مستحکم گردد و دراین راه از هیچگونه مساعی دریغ نخواهم نمود و ضمنا نا گفته نماند که تصمیم دولت بشرکت های انگلیسی و امریکائی که برای موضوع نفت بایران آمده بودند در موقع خود ابلاغ گردید و آنها بدون هیچ نوع رنجشی تصمیم دولت را محترم شمردند.

پس از پایان بیانات آقای نخست وزیر چند نفر از آقایان مدیران روزنامه ها از ایشان سئوالاتی نمودند که آقای نخست وزیر به پرسش آنها پاسخ دادند و جلسه مطبوعاتی نامبرده در ساعت ۸ پایان یافت.

اظهارات «کاوتارادزه»

دولت ساعد برای این تصمیم هیچ دلیل قانع کننده‌ای ندارد

رد پیشنهاد شوروی درباره امتیاز نفت شمال

روابط بین دولتین ایران وشوروی راتیره می کند

مصاحبه مطبوعاتی در سفارت شوروی

معاون کمیساریای امورخارجه اتحادجماهیر شوروی دربرابر مطبوعات ـ سئوالات مدیران جراید و توضیحات آقای کاو تارادزه

۳ آبان ۱۳۲۳ ـ برحسب دعوتی که از طرف سفارت کبرای اتحاد جماهیر شوروی از آقایان مدیران جراید و نمایندگان مطبوعات شده بود مدعوین ساعت ۶ بعدازظهر دیروز در سفارت کبرای شوروی حضور یافتند.

پس از چند دقیقه کنفرانس مطبوعاتی تشکیل گردید و آقای کاوتارادزه معاون کمیساریای خارجه و رئیس هیئت اعزامی دولت اتحاد جماهیر شوروی اظهارات زیررا نمودند.

«درعرض یک ماه و نیم اخیر توجه محافل سیاسی و اقتصادی و همچنین توجه مطبوعات تهران ورود میسیون اعزامی دولت شوروی بتهران و پیشنهاداتی که از طرف کمیسیون مزبور راجع بواگذاری امتیاز برای کشف و استخراج نفت در نواحی ششمالی ایران بدولت ایران داده شده معطوف گردیده است.

اینجانب با نهایت خوشبختی باید تذکر دهم که اکثر روزنامه های تهران اهمیت موضوع واگذاری امتیاز مزبور بدولت شوروی رابطور صحیحی تلقی و نسبت بموضوع فوق اظهارات مثبته نمودند.

ضمناً باید تذکر داد که قسمتی از روزنامجات البته عده قلیلی دراین باره دارای عقاید دیگری بوده است.

نظر باینکه بعضی از نمایندگان روزنامه های تهران باینجانب و سفارت کبرای اتحاد جماهیر شوروی مراجعه فرموده‌اند اینجانب تصمیم گرفتم در کنفرانس مطبوعات امروز نسبت به پیشنهاد فوق الذکردولت اتحاد جماهیر شوروی و مذاکراتی که راجع باینموضوع با دولت ایران بعمل آمده است اطلاعات اضافی بعرض آقایان برسانم.

اینجانب قطع دارم کلیه آقایانی که در اینجا حضور بهمرسانیده‌اند از مصاحبه این جانب با آقای مسعودی مدیر محترم روزنامه اطلاعات که در ابتدای ماه جاری بعمل آمده است در موقع خود اطلاع حاصل نموده‌اند.

اینجانب میدانم که نمایندگان مطبوعات مایل هستند اکنون اطلاعات کلی راجع بشرائطی که دولت اتحاد جماهیر شوروی میخواهد از روی آن امتیاز دریافت نماید بدست اورند.

ولی این شرائط باید مورد مذاکرات اینده نمایندگان دولت اتحاد جماهیر شوروی و نمایندگان ایران قرار گیرد.

فعلا میخواستم توجه آقایان را ببعضی مطالب اساسی که بعقیده دولت اتحاد جماهیر شوروی بایستی رزو عهدنامه امتیاز قرار گیرد معطوف سازم.

بناباطلاعاتی که ممکن است راجع بمنابع نفت کسب و همچنین از نقطه نظر صلاحیت اقتصادی استخراج نفت در شمال ایران دولت اتحاد جماهیر شوروی در نظر دارد امتیاز نواحی آذربایجان شمالی گیلان و مازندران و قسمتی از ناحیه سمنان و چند ناحیه از خراسان شمالی (شمال قوچان) را تحصیل نماید.

پس از فاصله زمان معلومی که برای انجام اکتشافات ضروری زمین شناسی کافی باشد ناحیه امتیاز بطور قطعی تعیین وبقسمتی که در آن وجود منبع نفتی و امکان بهره برداری صنعتی آنها ثابت شود محدود خواهد شد.

بدیهی است که صاحب امتیاز برداختهای تنی و برداختهای ازروی منافع و همچنین مبالغی رادر قرارداد بجای معاف شدن از پرداخت مالیات مشروط گردد تادیه خواهد نمود.

ضمنا دولت اتحاد جماهیر شوروی حاضر است پرداختهای حداقل امتیاز را که تعیین خواهد گردید تضمین نماید.

صاحب امتیاز متعهد خواهد شد که مواد نفتی را با شرایط ارفاقی چه برای احتیاجات دولت و چه برای احتیاجات اهالی کشور ایران بدهد.

دولت ایران بازرسی فنی ر عملیات صاحب امتیاز و صحت محاسبه منافع و پرداخت های بنفع ایران و غیره را بعمل خواهد اورد.

پس از انقضای مدت امتیاز کلیه بنگاههای صاحب امتیاز در حالتی که قابل بهره برداری بعدی باشد ـ بلاعوض بدولت ایران واگذار خواهد شد.

[illegible] بهره برداری منافع نفت و در شمال ایران وسائل استفاده از وجود هزاران کارگر و کارمند ایرانی و بخصوص از عده که فعلا در ترانزیت مهمات جنگی از طریق ایران باتحاد جماهیر شوروی اشتغال دارند. ایجاد خواهد نمود.

طبیعی است که صاحب امتیاز کوشش خواهد نمود که عده زیادی مهندس و متخصص و کارگران کارشناس برای صنایع نفت از اتباع ایران تعلیم و تربیت نماید.

باایجاد چاه های نفت و ساختمان مساکن برای کارگران و تعمیرگاه ها وراه های شوسه نیز مورد احتیاج واقع خواهد گردید و در نتیجه ان صنایع مصالح ساختمانی توسعه خواهد یافت.

درنتیجه انجام (امتیاز) عملیات اکتشافی زمین شناسی در باره نفت بلاشک معادن دیگری نیز کشف خواهد شد مانند آهن ـ ذغال سنگ مس که ممکن است از طرف ایران برای توسعه ثروت ملی مورد استفاده قرار گیرد.

صاحب امتیاز تمام اقدامات لازمه را برای بهداشت و بهبودی بهداری کارگران و کارمندان بنگاه امتیاز و همچنین اعضاء خانواده آنها بعده خواهد گرفت و برای این منظور اعتبارات ویژه تعیین خواهد نمود.

بسیاری از نمایندگان طبقه روشن فکر ایران خواهند توانست از معلومات و کارخود درنواحی استخراج نفت استفاده نمایند.

مخصوصا باید خاطر نشان نمود که توسعه استخراج نفت با مسئله تامین آب محلی استخراج بستگی کامل دارد و این قضیه باعث آبیاری و آبادی نواحی خواهد گردید.

ایجاد صنایع نفت در نواحی شمالی ایران که فعلا بلااستثناء نواحی کشاورزی میباشند برای پیشرفت کشاورزی درنواحی مزبور شرایط مساعدی به وسیله تامین یک بازار تازه برای محصولات کشاورزی بوجود خواهد اورد.

کارگران و کارمندان بنگاه های امتیاز که مزد آنها بطور قطع تامین خواهد گردید مقدار زیادی جه از محصولات کشاورزی و جه از محصولات نفتی مصرف خواهند کرد و بالنتیجه برای توسعه تجارت و پیشرفت کار و وسائل نقلیه مجلی اساس محکمی بوجود خواهند اورد.

دولت اتحاد جماهیر شوروی در مورد منابع اضافی نفت ذیعلاقه و دارای وسایل فراوانی برای ایجاد صنایع نفت میباشد. اما ایران جنانچه قبلا گفته شد از بهره برداری منابع نفت خیز خود منافع زیاد اقتصادی دریافت خواهد نمود.

کمیسیون دولتی شوروی انتظار خودرا مبنی براینکه پیشنهاد دولت اتحاد جماهیر شوروی قبول شده و دولت ایران نمایندگان خودرا برای مذاکرات راجع بعقد قرارداد بدون اینکه کاررا باتیه موکول سازد ـ تعیین خواهد نمود ـ کاملا بمورد میدانست.

باید متذکر گردید که جناب آقای نخست وزیر درمذاکرات خود بااین جانب نه تنها حسن تلقی کامل وارد بودن در موضوع را اظهار نمودند بلکه وعده داده بودند که برای حل مثبت مسئله کمک و مساعدت نمایند.

ولی جنانکه معلوم است دولت ایران تصمیمی مبنی براینکه مطالعه مسئله واگذاری امتیاز را بدولت شوروی تاپایان جنگ موکول سازد اتخاذ نموده که در حقیقت رد پیشنهاد میباشد.

اینجانب باید صراحتاً و بطور آشکار اظهار نمایم که تصمیم فوق در محافل شوروی کاملا بطور منفی تلقی گردیده است.

افکار عمومی شوروی براین عقیده است که دولت جناب آقای ساعد بوسیله اتخاذ جنین رویه درباره پیشنهاد دولت شوروی در راه تیرگی مناسبات بین دو کشور قرار گرفته است.

دولت جناب آقای ساعد بنفع تصمیم اتخاذی خود هیچ دلیل قانع کننده‌ای نیاورده است در صورتی که دلایل محکم بر علیه تصمیم فوق وجود دارد که با مصالح مهم حیاتی اقتصادی و سیاسی ایران مربوط می باشد.

می گویند که دولت جناب آقای ساعد انتظار دارند بعد از پایان جنگ بشرایط بهتری امتیاز دریافت دارند اما دولت مزبور چه دلایلی را میتواند برای ثابت نمودن صحت نظریه خود بیاورد.

اینجانب شخصا دارای اطمینان کامل می باشم که دوستی بین اتحاد جماهیر شوروی و ایران ان دوستی که خوشبختانه در زمان جنگ بطور اکمل امتحان شده است بهیچوجه نمی تواند متزلزل گردد و ان کاری که برای طرفین دارای منافع بوده و باعث استحکام ببعدی مناسبات دوستی بین اتحاد جماهیر شوری و ایران گردد بطور مساعدی حل خواهد شد و تمام موانع و اشکالات که در راه ان وجود دارد. برطرف خواهد گردید.

و ضمنا هم امیدوار می باشم که افکار عمومی ایران که مطبوعات ازادی طلب ایران نماینده آن می باشد در پیشرفت این کار سهیم خواهد بود.

در اینموقع آقایان عزت پور مدیر روزنامه آزادگان ـ فروزش مدیر روزنامه نجات ایران ـ شاهنده مدیر روزنامه فرمان ـ تفضلی مدیر روزنامه ایران ما و خانم تیمور تاش مدیر روزنامه رستاخیز ایران سئوالاتی از اقای کاوتارادزه معاون کمیساریای امور خارجه اتحاد جماهیر شوروی نمودند که بترتیب سئوال هر یک از آقایان و جواب آقای کاوتارادزه چاپ میشود:

سئوال ـ آیا تصمیم دولت ایران درباره امتیاز نفت بر مناسبات بین ایران و اتحاد جماهیر شوروی اثر بدی داشته است یا خیر؟

جواب ـ مناسبات بین ایران و اتحاد جماهیر شوروی کماکان دوستانه میباشد معذلک رویه غیر صمیمانه و غیر دوستانه‌ایکه از طرف دولت ایران نسبت بدولت شوروی اتخاذ گردیده است هم کاری نمایندگان دولت شوروی را در ایران با دولت آقای ساعد در آینده امکان ناپذیر ساخته است.

سئوال آیا بین دول متفقه درباره واگذاری امتیاز نفت بدولت شوروی در نواحی شمال ایران مذاکراتی بعمل آمده است یا خیر؟

جواب ـ مذاکراتی راجع باین مسئله بعمل نیامده است. کمیسیون دولتی شوروی برای مذاکرات مستقیم با دولت ایران بایران اعزام گردیده است.

سئوال ـ چرا شرکت نفت خوریان تا کنون شروع بکار نکرده است آیا خود دولت شوروی بجهاتی این کار را نکرده و یا موانع دیگری وجود داشته است؟

جواب ـ از بدو تاسیس شرکت مزبور ما با اشکالات و موانعیکه از طرف دولت ایران بخصوص از طرف شاه سابق ایجاد میشد مواجه میگردیدیم این وضعیت تا اوائل جنگ کنونی وجود داشته است بدیهی است که دولت شوروی در موقع جنگ نمیتوانست باندازه کافی بشرکت فوق الذکر توجه نماید زیرا بکارهای بزرگتر و مهمتری که مربوط بجنگ است مشغول بوده است.

سئوال ـ آیا قبل از مسافرت کمیسیون دولتی بنواحی شمالی ایران درباره واگذار نمودن امتیاز بدولت شوروی مذاکراتی بعمل آمده است یا خیر و آیا قبل از این مسافرت دولت شوروی راجع به تصمیم دولت ایران مبنی بر اینکه مطالعه مسئله بدوره بعد از جنگ موکول شود مستحضر گردیده بود یاخیر؟

جواب ـ جواب منفی دولت ایران بعد از مدتی پس از مراجعت کمیسیون دولتی از نواحی شمالی ایران دریافت شده بود. کمیسیون دولتی شوروی پس از مراجعت خود و قبل از ملاقات با آقای ساعد نتایج مسافرت خود را به شمال ایران و همچنین اطلاعات خود را درباره شرکت نفت خوریان بعرض دولت متبوعه خود رسانیده و از طرف آن دستوری دریافت نموده است که بدولت ایران درباره دریافت امتیاز برای کشف و استخراج نفت در نواحی شمالی ایران پیشنهاد کند.

بعد از ملاقات اول با آقای نخست وزیر و تسلیم پیشنهاد اینجانب چند ملاقات دیگری هم با آقای ساعد داشتم ضمن این ملاقاتها و مصاحبات اظهارات مثبت از آقای ساعد شنیده بودم ولی بعد از آنکه انتشاراتی دائر باینکه دولت ایران تحت ریاست آقای ساعد مایل است مسئله را بطور منفی حل نماید اینجانب از آقای ساعد تقاضا کردم که جواب صریح و آشکاری به پیشنهادات شوروی بدهند. فقط در همان هنگام از طرف آقای ساعد جواب داده شده بود که دولت ایران تصمیم گرفته است که مسئله را بدوره بعد از جنگ موکول سازد یعنی در حقیقت از واگذار نمودن امتیاز بدولت شوروی امتناع ورزیده است. این مصاحبه روز ۲۱ اکتبر بعمل آمده است.

سئوال ـ اساس محاسبات امتیاز بر روی کدام واحد پول خواهد بود و مناسبات حقوقی و قضائی در قلمرو امتیاز چگونه خواهد بود؟ چه وقت دولت شوروی در نظر دارد باکتشاف و بهره برداری پردازد.

جواب ـ واحد پول و مناسبات حقوقی و قضائی در قلمرو امتیاز موضوع بحث آتی در مورد عقد قرارداد خواهد بود. و اما عملیات بلافاصله پس از امضاء قرار داد آغاز خواهد شد.

برخی از روزنامه نگاران مایلند از چگونگی تاثیر تصمیم دولت ایران دائر برد پیشنهاد دولت شوروی در افکار عمومی شوروی اطلاع حاصل نمایند. اینجانب باید خاطرنشان سازم که مطبوعات مسکو نسبت به تصمیم فوق عکس العمل زیادی داشته است. روزنامه بزرگ پایتخت «تود» (کار) در شماره ۲۲ اکتبر خود مقاله‌ای تحت عنوان «گفتار و کردار آقای ساعد» درج نموده است. تصمیم دولت ایران راجع به پیشنهادات. دولت شوروی در روزنامه «پراودا» نیز منعکس وتفسیراتی درباره آن نوشته شده است.

***

بعد از پایان مذاکرات مهمانان برای صرف چای و غذا بتالار بوفه دعوت شدند و از طرف کارمندان سفارت کبرای شوروی پذیرائی گرمی بعمل امد.

آقای «کاوتار ادزه» با اغلب آقایان مدیران جراید تهران آشنائی پیدا کردند سپس در حدود ساعت ۸ نمایش فیلمهای مربوط بپیشرفت نیروهای تحت فرماندهی مارشال «روکوسوفسکی» و آزادی «لوبلین» شهر مهم لهستان و آزاد شدن شهر بخارست پایتخت رومانی و پذیرائی اهالی از ارتش سرخ و بعد فیلم خیمه شب بازی جالب توجهی مربوط به «بندر سراندیب» نمایش داده شد و بعد از پایان نمایش فیلمها مدعوین در حدود ساعت ۹ و نیم سفارت شوروی را ترک گفتند.

یک قرن لازم است تا برای جمعیت فعلی کشور پزشک تربیت شود

سخنرانی دکتر اقبال از رادیو تهران

۱۹ مهر ۱۳۲۳

امروز چشمان نیم باز از تراخم بهمریخته هزاران دختر و پسرخردسال بدست شفایخش شما مینگرد و فریاد ناله ترحم آور گلوگاههای خشک از تب سوخته ملیونها پیر و جوان پای تسلی ده شما را ببدرمان دردخود میخوانند و یقین دارم کسی درمیان شما نیست که چهر های زرد و افسرده و پیکرهای لاغر و فرسوده این بینوایان را ندیده و ناله این بیچارگان را نشنیده بگیرد.

گفتگو از آماربود و از شدت تاثر و تالم رشته سخن از دست بدرفت اکنون اگرقرارشود دانشکده پزشکی دانشگاه تهران طبق معمول سالانه یکصدتن پزشک بی آفت مردودشدن درامتحانات نهائی پرورش داده و وزارت بهداری تسلیم کند تازه نزدیک بیک قرن لازم است تا برای نفوس فعلی پزشک کافی دراختیاروزارت بهداری گذاشته شود و افسوس که این ارزو برای یکی دو نسل بعد از ما صورت تحقق خواهد بذیرفت و اگرهم قرارشود که سازمان دانشکده پزشکی چنانچه منظورنظراولیاء امور و نمایندگان محترم مجلس است توسعه یابد و بودجه لازم برای اینکار در اختیار دانشگاه گذاشته شود و از این دستگاه بجای ۱۰۰ هرسال ۲۰۰ تا ۳۰۰ پزشک درس خوانده تجربه اندوخته بیرون بیاید باز هم درزودتر از پنجاه تا چهل سال نمی توان بکمال مطلوب دست یافت.

ولی اکنون با همکاری همین عده پزشکان موجود و درنتیجه فداکاری و از خودگذشتگی و نوع و طرز کارانان میتوان تا حدی کم بود پزشک و فقر وسایل کاررا جبران کرد و برمشکلات و موانع فائق آمد و بمردم بیچاره و مستمند مددرسانید و بطورکلی کاری کرد که نسل آینده کشوراز آسیب انقراض محفوظ و مصون بماند ـ من اکنون پزشکانی را دردستگاه وزارت بهداری میشناسم که این مرام و مقصود را پیروی می کنند و عده‌ای با را از این حد فداکاری نیز بالاگذارده و بظواهر فریبنده زندگانی تهران خیره و حیران نمیشوند و رنج سفررا برخودهموارمی سازند و دائره عمل را از مرکز بسوی شهرستان ها می کشانند و بتضرع وزاری هزاران بیماربینوا که از بی پزشکی و بی داروئی درگوشه و کنارکوه و دشت این کشورجان میدهند و علم و تجربه ما را بمدد میطلبند لبیک اجابت میگویند و با دستان شفابخش و نگاههای تسلی آمیز خود برفراز بالین و بستر آنان عالی ترین مظاهر انسانیت و ادمیت را هویدا میسازند و بزرگترین وظیفه حرفه شریف طبابت را انجام میدهند و با حداکثرکارحداقل استفاده را بدست می آورند.

اکنون بیماریهای گوناگون کشور ایران و نسل ایرانی را بمخاطره و نابودی تهدید میکند این خطراز هرگونه خطرداخلی و خارجی سهمگین تر و مخوف تر است خطرات دیگرهر چند شدید و سخت باشند موقت و زود گذرمیباشند ولی این خطرمانند موریانه که چوب را بجود بمرور زمان آهسته و آرام شیرازه و چوب بست بنای زندگانی ما را سست و ناچیز میسازد.

اگرما برابر این وضع خطیر اهمال و سستی ورزیم و بمسامحه و تعلل بگذرانیم بی شک شکست خواهیم خورد و مطمئن باشید که با این شکست تمام افتخارات و امتیازات قرنها تمدن خود را از دست خواهیم داد.

وزارت بهداری بنوبه خودخواهد کوشید که باجلب موافقت مقامات عالیه کشور و بخصوص با برانگیختن عواطف عالیه نمایندگان محترم مجلس تا حدودی که دردسترس امکان است اوضاع مادی پزشکان را بهبود بخشیده وسائل کاررا از هرحیث فراهم سازد

دراینجا بی مناسبت نمیداند نقشه و برنامه را که برای نیل بمقصود طرح ریخته است بطورمجمل باطلاع برساند و رئوس مسائلی را که مورد توجه است روشن سازد ولی این نکته را نیز باید خاطرنشان ساخت که انجام برنامه مدت زمانی وقت میگیرد و بخصوص درامورفنی و فرهنگی نمی توان با شتاب پیشرفت.

وزارت بهداری برای آنکه بتواند از هم اکنون آینده کشوررا ازلحاظ بهداشت تامین کند ناگزیراز آنستکه با مطالعه دقیق نقشه کارخود را طرح کند و با شور و غورارباب بصیرت و بحث و نقدخبرگان امور آن طرح را منقح و مسلم سازد و دولت های وقت و نمایندگان ملت درجریان سالهای آینده از آن تقویت و پشتیبانی کنند و هرکس که مسئولیت اداره کاررا برعهده میگیرد خود را ناگزیراز اجرای آن اصول بداند اگرچنین امری اکنون صورت تحقق بذیرد بطوریقین پس از چندسال کارمرتب و منظم و مستمر میتوان نتایج نیکوی آنرا بدست آورد.

برنامه کاری را که اینجانب لازم میداند درپنج جمله زیر خلاصه می کند:

۱ ـ تامین زندگانی مادی پزشکانی که خود را برای پیشرفت بهداشت مردم کشوردراختیاروزارت بهداری می گذارند.

۲ ـ تدوین آئین نامه هائیکه با داشتن قوت قانونی بتوان باتکاء آن محل خدمت پزشکان را درنقاط مختلفه تصور بی هیچگونه اعمال نظر و تبعیض معین ساخت.

۳ ـ تهیه وسایل کار و پرورش کارمندان فنی مانند پرستار و بهدار با کمک دانشگاه تهران.

۴ ـ مبارزه جدی و منظم با تمام بیماریها بخصوص با امراض امیزشی و سل و مالاریا و تراخم.

۵ ـ تامین داروی موردنیاز کشور و ارسال آن بتمام نقاط با نرخ مناسب.

این بود پنج اصل برنامه و بدیهی است درصورتیکه این اصول عملی شود وزارت بهداری خواهد توانست که برای پیشرفت کارخود شالوده استواری بریزد پزشکان را که از لحاظ مادی مرفه‌الحال و فارغ‌البال میباشند بنقاط مختلف کشور بفرستد و با هریک از آنان بفراخورحوزه ماموریت وسائل کاراز قبیل دارو و اسباب و پزشکیارو بهدار و کارمند فنی همراه کندو برای مبارزه با بیماری ها وظیفه اساسی خود را بنحوی شایسته انجام دهد.

اینجانب دراین راه بعقیده خود وظیفه وجدانی و اداری خود را انجام میدهد و برای وضع اسفناک بهداشت کشور اعلام خطر میکندو دراین اعلام خطرهمه جوانب کاررا با دقت از زیرنظرمیگذراند و از شما نیز میخواهد که برای رفع خطر با او دوستانه و صمیمانه همکاری کنید و تقاضاهای وزارت بهداری راکه مسئول مستقیم نگاهداشت تندرستی نفوس این کشوراست بدیده رضا و رغبت اجابت نمائید و اموری را که بمرور درنتیجه مقتضیات اداری و فنی پیش می اید با آغوش باز بذیره شوید تا اینجانب بتواند درحدود توانائی و قدرت خود و با کمک و مساعدت شما دراین راه موفقیت حاصل نماید.

آئینامه جدید روابط مالک و مستأجر

این آئین‌نامه در تهران و ۳۵ شهرستان کشوراجرامیشود

دکتر میلسپو آئین نامه جدید مالک و مستاجر را بمرحله اجرا گذارد
۲۴ مهر ۱۳۲۳

این آئین نامه از طرف رئیس کل دارائی باموافقت و امضای آقای صالح وزیر دادگستری تنظیم و برای اجراء درتهران و ۳۵ شهرستان کشور ابلاغ شده است:

آئین نامه مال الاجاره ها
شماره ۱۸۸ـ۲ مورخ ۲۳/۷/۲۲

فصل اول ـ مستغلات مشمول:

ماده ۱ـ دکاکین ـ مغازه ها ـ خانه ها ـ مسافرخانه ها ـ گرمابه ها ـ کاروانسرا ها ـ محل کارخانه ها ـ گارازها ـ اطاق های کرایه و بطورکلی هر محلی که برای پیشه یا سکنی تابحال اجاره داده شده است یا درزمان اعتبار این آئین نامه اجاره داده میشود مشمول مقررات این آئین نامه خواهد بود.

تبصره ۱ـ منظور از اجاره مذکور دراین ماده آن است که تصرف متصرف بعنوان اجاره یا صلح منافع یا عنوان دیگری بمنظور اجاره باشد اعم از اینکه نسبت بمورد تصرف سندرسمی یا غیر رسمی تنظیم شده و یا تصرف متصرف برحسب تراضی بامالک یا نماینده اوباشد.

تبصره ۲ـ اراضی مزروعی محصور یا غیر محصور واقع درشهر ها و قصبات مشمول این آئین نامه نخواهد بود.

فصل دوم ـ تنظیم اجاره نامه

ماده ۲ـ دفاتررسمی ثبت مکلفند علاوه برنکاتیکه بموجب قوانین و مقررات موجود. باید رعایت شود نکات زیر را نیز دراجاره نامه تصریح نمایند.

الف ـ شغل موجر و مستاجر.

ب ـ تعیین اینکه عین مستاجره درتصرف مستاجر میباشد یا خیر؟

ج ـ درصورتیکه مورد اجاره درتصرف مستاجر نباشد تعیین اینکه مطابق کدامیک از فقرات ماده ۳ آئین نامه مورد اجاره باجاره داده می شود.

د ـ قید اینکه لااقل ده روز پس از سررسیدهر قسط بمستاجر برای پرداخت مهلت داده شود.

هـ ـ سایر شرائطی که مخالف این آئین نامه نبوده و مورد توافق طرفین قرار گیرد.

ماده ۳ـ موجر حق دارد در موارد زیر با شخصی که عین مستاجره درتصرف او نمیباشد عقد اجاره منعقد نماید.

الف ـ درصورتیکه مورد اجاره نوساز بوده و قبلا دراجاره کسی نبوده باشد.

ب ـ درصورتیکه مورد اجاره درتصرف مالک باشد.

ج ـ درصورتیکه درنتیجه اجراء حکم یا دستور مقام صلاحیتدار و یا با رضایت از مورد اجاره مستاجر خارج شده باشد.

ماده ۴ـ دفاتر رسمی ثبت اسناد درتنظیم اجاره نامه های مربوط بماده ۱ باید رعایت کلیه مقررات این آئین نامه را بنمایند تخلف ازاین دستور موجب تعقیب انتظامی خواهد بود.

فصل سوم ـ میزان اجاره

ماده ۵ـ حداکثر میزان مال‌الاجاره مستغلاتیکه مشمول مقررات این آئین نامه میشوند در هر حال نباید از میزان اجاره حقیقی املاک مشابه که دراول اسفند ماه ۱۳۲۱ دراجاره بوده‌اند تجاوز نماید درمورد مستغلاتی که درتاریخ نامبرده دراجاره نبوده و یاتاتاریخ اجرای این آئین نامه اجاره انها منقضی شده و همچنین اجاره هائیکه درمدت اعتبار این آئین نامه مدت آن منقضی میشود میزان اجاره معادل اجاره حقیقی املاک مشابه درتاریخ اسفند ماه ۱۳۲۱ خواهد بود.

تبصره ۱ـ تعیین اجاره حقیقی منحصراً درصلاحیت اداره کل مال‌الاجاره ها می باشد.

تبصره ۲ـ درشهرستان ها و بخشهائی که مشمول ماده ۲۵ ـ ۱ ـ ۱ درظرف پانزده روز پس از آگهی اجراء آئین نامه کمیسیونی مرکب از رئیس دادگستری رئیس دارائی و رئیس ثبت محل تعیین خواهد کرد که باجاره هائی که درنیمه اول سال ۱۳۲۱ یا در سالهای ۱۳۲۰ـ۱۳۱۹ـ۱۳۱۸ـ۱۳۱۷ـ۱۳۱۶ـ۱۳۱۵ (وتا قبل آن) منعقد شده‌اند بترتیب بچه نسبتی بایستی افزود ـ این تصمیم قطعی بوده و باید فورا درمحل آگهی و باداره کل مال‌الاجاره ها درمرکز نیز اطلاع داده شود.

ماده ۶ـ اجاره مستغلاتیکه درهیجیک از سال های ۱۳۱۵ به بعد دراجاره نبوده و یا جدیدا بنائشده‌اند از روی اجاره املاک مشابه آن دراسفند ۱۳۲۱ معین خواهد شد.

ماده ۷ـ اداره کل مال الاجاره ها تعیین خواهد کرد برای اطاقهائیکه با اثاثیه اجاره داه میشود بچه نسبت باید برای اجاره اثاثیه باجاره اطاق افزود. درمورد این ماده موجر بهیچ وجه حق نخواهد داشت بوسائل مستقیم یاغیر مستقیم مستاجر رامجبور بصرف غذا درمحل سکنی نماید.

ماده ۸ـ درصورتیکه مال الاجاره مستغلات مشمول ماده ۱ از حداکثری که این آئین نامه اجازه داده است تجاوز کند بتقاضای ذینفع اداره کل مال‌الاجاره ها تاحداکثر میزان مجازاترا تقلیل خواهد داد.

فصل چهارم ـ پرداخت

ماده ۹ـ مستاجر موظف است درموعدیکه دراجاره نامه ذکر شده است مال‌الاجاره را بمالک یانماینده او بپردازد.

مستاجریکه اجاره نامه رسمی ندارد منتهی تاروز دهم هرماه بایستی اجاره ماه قبل را به مالک یانماینده او بپردازد.

تبصره ـ درشهرستانها و بخشهائیکه اجراء این آئین نامه آگهی می گردد چنانچه مستاجرین مال‌الاجاره های معوقه راتاده روز پس از آگهی مزبور بپردازند مانع حق تخلیه مالک یانماینده اوخواهند شد هر چند قبلا بعلت تاخیر پرداخت مال الاجاره مالک اجاره را فسخ و یا اجرائیه صادر نموده باشد.

ماده ۱۰ـ درصورتیکه مالک یا نماینده اوحاضر بدریافت مال‌الاجاره نشود مستاجر باتودیع وجه درصندوق ثبت اسناد رسید دریافت خواهد کرد و با تسلیم رسیدمزبور بدفتر تنظیم کننده سند اجاره یا بنزدیکترین دفتر خانه محل مستغل درصورتیکه اجاره نامه رسمی تنظیم نشده باشد مانع حق فسخ و تخلیه خواهد شد و در این مورد فتر خانه موظف است درظرف ۲۴ ساعت بوسیله ثبت محل مراتب را بمالک مستغل یا قائم مقام اواخطار نماید.

تبصره ـ درصورتیکه بین دوبا چند دفتر خانه راجع بنزدیک بودن بمحل وقوع ملک اختلاف شود تعیین نزدیک ترین دفتر خانه بااداره ثبت خواهد بود.

فصل پنجم ـ تعمیرات

ماده ۱۱ـ تعمیرات کلی مورد اجاره که مربوط باصل بناوجلوگیری از انهدام آن می باشد بعهده مالک و تعمیرات جزئی که مربوط به بهتر استفاده کردن از مورد اجاره است بعهده مستاجر می باشد.

تبصره ۱ـ درصورتیکه بین موجر و مستاجر راجع بتعمیرات جزئی و کلی اختلاف حاصل شود حل اختلاف با سازمانی خواهد بود که ماموراجرای این آئین نامه می باشند.

تبصره ۲ـ درصورتیکه مالک حاضر بانجام تعمیرات کلی نباشد بمستاجر اجازه داده خواهد شد تعمیرات کلی را انجام و بحساب موجر بگذارد، مشروط براینکه مبلغ آن از شش ماه اجاره زیادتر نشود.

تبصره ۳ـ درموردکاکین و مغازه ها اگر مالک انرا خراب و مجددا بنانماید باید بمستاجر اولیه اطلاع دهد درصورت تمایل حق تقدم اجاره نمودن [illegible]

فصل ششم ـ تخلیه

ماده ۱۲ درموارد ذیل حکم تخلیه بتقاضای مالک صادر خواهد شد:

۱ـ درموردی که مستاجر بدون داشتن حق واگذاری مورد اجاره بغیر انرا بنحوی بغیرواگذار نماید.

۲ـ درموردی که مستاجر نسبت بمورد اجاره رفتاری نماید که کاشف از سوء نیت مسلم اوباشد.

۳ـ درموردیکه مستاجر درموعد مقرر درماده ۹ مال‌الاجاره را نپردازد.

۴ـ درموردیکه عین مستاجره محل سکنی باشد و موجر دراجاره نامه حق فسخ اجاره را درصورت فروش برای خود قید کرده باشد مشروط براینکه خریدار بخواهد شخصا دران محل سکونت کند و یا انرا برای سکونت منسوبین طبقه اول خود تخصیص دهد.

۵ـ درصورتیکه پس از انقضاء مدت اجاره موجر احتیاج قطعی بمورد اجاره برای استفاده شخصی خود یااقرباء طبقه اول خوددانسته باشد.

۶ـ درموردیکه یکماه پس از اخطار مالک مستاجر حاضر به تجدید اجاره طبق این آئین نامه نشود.

تبصره ۱ـ درصورتیکه درموارد مشمول بندهای ۱و۲و۳و۴ مدت اجاره منقضی نشده باشد قبل از صدور حکم تخلیه دستور فسخ اجاره بدفتر خانه موظف است طبق آن اقدام و دراولین فرصت نتیجه را اعلام نماید.

تبصره ۲ـ درصورتیکه موجر دارای مستغلات متعدد باشد که مدت اجاره آنان منقضی شده و موجر برای استفاده شخصی خود یا اقرباء طبقه اول خود تقاضای تخلیه یکی ـ ـ از آنان را بنماید تعیین اینکه کدامیک از مستغلات متناسب با احتیاجات متقاضی است و باید تخلیه شود باهیئت رسیدگی خواهد بود.

ماده ۱۳ـ درموردبند ۵ ماده ۱۲ احتیاج مالک بایستی پس از تصرف داشتن مورد اجاره بمستاجر ایجاد شده باشد و مالک بایستی این حتیاج را اثبات نماید بعلاوه قبل از صدور برک اجرائیه مالک بایستی بموجب سندرسمی درمقابل مستاجر سابق خود تعهد کند که اگر مورد اجاره را بنحویکه ادعا کرده است پس از تخلیه مستاجر ولااقل برای مدت یکسال مورد استفاده که تعیین کرده است قرار ندهد مبلغی معادل مال الاجاره سه ساله مورد اجاره بمستاجر بپردازد و بعلاوه اگر مورد اجاره محل پیشه است و موجر بخواهد تایکسال بعداز تخلیه بشغل مستاجر سابق یا شغلی مشابه آن درعین مستاجره اشتغال ورزد درصورتیکه سابقه عمل بانام مستاجر سابق دارای قیمت واعتبار باشد که نتیجه آن عاید موجر کرده موجر مکلف است قیمت اعتبار بانام مستاجر سابق را بمیزانیکه کارشناس تعیین خواهد کرد بمستاجر سابق بپردازد و درهر حال میزان آن کمتر از معادل یکسال اجاره آن محل نخواهد بود.

تبصره ـ مالک میتواند ثابت کند که عدم استفاده او درمدت یکسال درائر فرس ماژر بوده است و دراین صورت مقام صالح سند برداخت را ابطال خواهد کرد.

فصل هفتم ـ مهلت

ماده ۱۴ـ تخلیه اجباری مورد اجاره بدون مراعات مهلت های مذکور دراین ماده ممکن نخواهد بود.

الف ـ درموردی که حکم تخلیه باستناد بند ۵ ماده ۱۲ صادر شده باشد دوماه پس از صدور حکم

ب ـ درموردیکه حکم تخلیه باستناد بند ۴ ماده ۱۲ صادر شده باشد.

یکماه پس از صدور حکم و استفاده دراین مدت برای مستاجر مجانی خواهد بود.

ج ـ درموردی که حکم تخلیه باستناد بند ۳ ماده ۱۲ صادر شده باشد یکماه پس از صدور حکم

د ـ در صورتی که حکم تخلیه باستناد بندهای ۱و۲و۶ماده ۱۲ صادر شده باشد ده روز پس از صدورحکم.

فصل هشتم ـ مقررات کلی

ماده ۱۵ ـ اگر مستاجر محل پیشه که حق واگذاری مورداجاره را بغیرنداشته است فوت کند وارث یاورات او حق استفاده از مورد اجاره را خواهند داشت مشروط براینکه درهمان محل شغل مورث خود ادامه دهند و هریک از آنان که اجاره را بپردازد برائت ذمه سایرین حاصل خواهد شد.

درمورد محل سکنی اگر مستاجر حق واگذاری بغیرنداشته باشد وارث یاورانی که بامتوفی زندگی میکرده‌اند حق خواهند داشت که سکونت خود را درعین مستاجره ادامه دهند و هریک از آنان که اجاره را بپردازد برائت ذمه سایرین حاصل خواهد شد.

ماده ۱۶ ـ هرشخصی که بدون اجاره نامه رسمی بعنوان مستاجر متصرف مورداجاره میباشد مطلقا حق واگذاری مورد اجاره را بغیر نخواهد داشت.

ماده ۱۷ـ خودداری مالک از تجدید اجاره درصورتیکه مستاجر بتصرف مورداجاره مطابق شرائط این آئین نامه مورداجاره را اجاره نماید مجاز نخواهد بود مگر درمواردیکه بموجب این آئین نامه بمالک حق تقاضای تخلیه داده شده است.

ماده ۱۸ـ نماینده دادستان از طرف مالکی که طبق این آئین نامه حاضر بتجدید اجاره نمیباشد عین مستاجره را برای مدت یکسال اجاره خواهد داد.

تبصره ـ تجدید اجاره قطع نظر ازمیزان آن طبق شرائطی خواهد بود که دراجاره نامه سابق موجود بوده است و اگر درسابق اجاره نامه تنظیم نشده باشد شرائط متعارف دراجاره نامه قید خواهد شد.

ماده ۱۹ـ کلیه قوانین و مقررات مربوط باجاره مستغلات که بامفاد و مقصود این آئین نامه مغایرت داشته باشد و همچنین آئین نامه شماره ۲۲ از تاریخ اجرای این آئین نامه بدون اعتبار خواهد بود.

ماده ۲۰ـ کلیه طرق مستقیم یا غیرمستقیمی که طرفین بمنظور فرار از مقررات این آئین نامه اتخاذ نمایند بس از اثبات بلااثر و باطل خواهد بود.

ماده ۲۱ـ دردو مورد زیر مستاجر میتواند از سازمان مامور اجرای این آئین نامه اعلام بطلان یا فسخ اجاره را تقاضا کند.

۱ـ درموردیکه عین مستاجره تلف شده و یا قابل استفاده که منظور از اجاره است نباشد.

۲ـ درموردیکه مطابق سرانطی که بنفع مستاجر دراجاره نامه گذاشته شده است حق فسخ مستاجر تحقق پیدا کند.

تبصره ـ درصورت اعلام بطلان یا فسخ روبوست برای دفترخانه مربوطه فرستاده خواهد شد.

ماده ۲۲ـ رسیدگی باختلافات ناشی از قطع جریان برق و آب و تلفن بین مالک و مستاجر در صلاحیت اداره کل مال‌الاجاره ها خواهد بود.

فصل نهم ـ اجراء

ماده ۲۳ـ این آئین نامه علاوه برمرکز در شهرستانها و بخش هائیکه از طرف وزارت دادگستری و رئیس کل دارائی تعیین میگردد قابل اجراء خواهد بود.

ماده ۲۴ـ اداره کل مال‌الاجاره ها مامور اجرای این آئین نامه میباشد

ماده ۲۵ـ وزارت دادگستری و رئیس کل دارائی بپیشنهاد رئیس اداره کل مال‌الاجاره ها درنقاطیکه لازم بداند موقتا اجرای کلیه مقررات این آئین نامه را بکمیسیونی متشکل از رئیس دادگاه شهرستان دربخشها رئیس دادگاه بخش ـ رئیس دارائی و رئیس ثبت محول خواهد کرد. منشی این کمیسیون از اعضاء دارائی محل خواهد بود.

تبصره ـ رئیس دارائی محل هرماهه گزارش آماروعملیات کمیسیون را طبق نمونه‌ای که از طرف اداره کل مال‌الاجاره ها تهیه خواهد شد باداره مزبور خواهد داد.

ماده ۴۶ـ اجرای این آئین نامه درمرکز و شهرستان ها بوسیله درج درمجله رسمی وزارت دادگستری و در روزنامه های کثیرالانتشار و دربخش ها بوسیله الصاق بدیوارها آگهی خواهد شد:

ماده ۲۷ـ حق اجرائی که طبق ماده ۱۲۳ آئین نامه اجرای مفاد اسناد رسمی مصوب ۱۳۲۲ درباره تخلیه اجباری تعیین گردیده است از متقاضی اخذ میگردد نامبرده حق خواهد داشت مبلغ مزبور را توسط اداره ثبت محل از محکوم علیه دریافت دارد.

ماده ۲۸ـ اجرائیه هائی که بموجب آئین نامه های شماره ۲۸و۱۴۸و۱و۱۷۵ از اجرای آن ها جلوگیری شده است بموجب این آئین نامه درشهرستان های مشمول ماده ۲۵ بدون امر و صدور اجرائیه مجدد در صلاحیت کمیسیون های پیش بینی شده درماده مزبور می باشد.

ماده ۲۹ـ این آئین نامه بلافاصله پس از انتشار اجراء خواهد شد. مدت اعتبار آن تا ششماه پس از جنگ می باشد

صالح ـ وزیر دادگستری
دکتر «میلسپو» رئیس کل دارائی

بوداپست به‌زودی آزاد می‌شود

مجارستان و متارکه جنگ
۲۴ مهر ۱۳۲۳

در اثر پیشرویهائی که ارتش سرخ از چند طرف در داخل مجارستان کرده است زمزمه متارکه جنگ در سرتاسر آن کشور بلند شده است و بطور قطع دنباله وقایع اخیر و دستگیری هورتی اقدامات جدی در این خصوص از طرف عناصر میهن پرست مجار بعمل خواهد آمد مجارستان نخستین کشور بود که الحاق خود را به پیمان سه جانبی اعلام داشت و در صف متفقین آلمان در آمد و در سایه این اتحاد موفق شد قسمت های مهمی از خاک همسایگانش را ضمیمه خود نماید. پس از شکست لهستان مجارها قسمتی از جنوب آن کشور را متصرف شدند و چندی بعد قسمتی از ناحیه ترانسیلوانی را از رومانی گرفتند و بالاخره پس از اشغال یوگواسلاوی منطقه‌ای از شمال آن کشور را تصرف نمودند. بدین ترتیب خاک مجارستان در اواخر سال ۱۹۴۱ خیلی توسعه یافت ولی تمام همسایگانش با وی دشمنی پیدا کردند و بملاحظه آلمان اعتراضی نمیکردند.

اکنون با پیش آمدن وضع فعلی و پیشروی نیروهای شوروی ددر داخل مجارستان تمام این همسایگان بوسیله نیروهای خود با نیروهای شوروی ر علیه مجارها همکاری می نمایند نیروهای شوروی از چهار منطقه وارد مجارستان گردیده و در داخل آن کشور پیشروی می کند.

اولی از جانب مشرق مجارستان یعنی از طرف شهر «جنوتی» و مرزهای باختری رومانی: دوم از جانب مرزهای شمالی رومانی ناحیه ترانسیلوانی. سوم از قسمت مرزهای شمال باختری رومانی و چهارم از داخل مرزهای یوگواسلاوی.

در قسمت های اول و دوم نیروهای شوروی با کمک نیروهای رومانی مواضع آلمانی ها را در دامنه کوههای کاربات در هم شکسته و وارد خاک مجارستان شده‌اند.

این نیروها اکنون در اطراف شهر مهم «ربرکزن» میباشند و هدف آنها پیشروی بطرف مرز اسلواکی است و تا کنون نیمی از راه خود را طی کرده‌اند.

در قسمت سوم نیروهای شوروی شهرهای مهم «زکد» و «اورادیا» را تصرف نموده و بطرف بوداپست نزدیک میشوند و فعلا در کمتر از ۹۰ کیلومتری پایتخت مجارستان میباشند.

در قسمت چهارم نیروهای شوروی با نیروهای میهن پرست مارشال تیتو از داخله یوگواسلاوی و شمال بلگراد خود را بجنوب مجارستان رسانیده و شهر «سوبوتیکا» واقع در نزدیکی مرز مجارستان را تصرف نموده‌اند و وارد خاک آن کشور شده‌اند نیروهای آلمان و مجار در این قسمت مواجه با یک حمله ناگهانی شده و چون انتظار حمله‌ای را نداشته‌اند وضع خطرناکی پیدا کرده‌اند.

نکته قابل توجه اینجاست که در تمام این قسمت ها دیگر مانع طبیعی بزرگی در سر راه پیشرفت نیروهای شوروی وجود ندارد که آلمانیها با استفاده ان شاید بتوانند پایداری کنند و جلوی پیشروی ارتش سرخ را بگیرند و فقط جلگه بازو مسطحی میان آنها و بوداپست حائل است.

در اثر این پیشروی ها ااست که زمزمه متارکه جنگ در مجارستان بلند شده و هورتی برای متارکه جنگ اقدام نموده است.

هر چند اکنون حزب نازی در بوداپست زمام امور را بدست گرفته و هورتی و طرفداران وی را توقیف کرده‌اند ولی این وضع قابل دوام نیست و بزودی نیروهای شوروی با کمک میهن پرستان مجارستان آلمانی ها را از بوداپست خارج خواهند کرد.

طبق گزارش های رسیده آلمانی ها در اثر وقایع اخیر مجارستان و یوگوسلاوی متوحش شده و در مرز های جنوبی اتریش بساختن استحکامات مشغول شده‌اند و هیتلر بخصوص طی پیامی اهالی اتریش را دعوت کرده است که در ساختن این دژها کوشش کرده و در دفاع از آن شرکت جویند.

پیشروی ارتش سرخ

ژنرال دوگل در تهران

دوگل درکاخ مرمر بحضور شاهنشاه شرفیاب شد

دو گل

۷ اذر ۱۳۲۳

اداره اطلاعات فرانسه در ایران این ابلاغیه را دیروز عصر منتشر کرد:

ژنرال دو گل که عازم مسکو میباشد در تهران توقف مختصری کرده و ضمنا بااعلیحضرت همایون شاهنشاهی ملاقات نمود.

روز یکشنبه ساعت ۱۶ دو هواپیما که حامل ژنرال دوگل و مسیو ژرژ بیدو وزیر امور خارجه و همراهان ایشان بود بفرودگاه مهرآباد وارد شدند و مسیو (پیر لافن) نماینده حکومت جمهوری فرانسه در ایران و کارمندان سفارت و نماینده سابق کمیته نجات ملی فرانسه و مادام «آندره گودار» واردین را استقبال کردند.

اعلیحضرت همایون شاهنشاهی آقای سر لشگر ریاضی رئیس دفتر نظامی دربار را از طرف خود بفرودگاه اعزام فرموده بودند.

علاوه بر این از جانب دولت ایران آقای سمیعی رئیس تشریفات وزارت امور خارجه و آقای سرهنگ حجازی فرماندار نظامی تهران بسمت نمایندگی مقامات کشوری و لشگری ایران حضور داشتند.

از جانب دولت شوروی جناب آقای کاوتا رادزه معاون کمیسار یای امور خارجه و مسیو اوالوف رایزن سفارت و آقای سرهنگ «باریس رازین» وابسته نظامی سفارت کبرای شوروی حاضر بودند.

جناب آقای «سریدر بولارد» سفیر کبیر انگلیس نیز برای استقبال رئیس حکومت موقتی جمهوری فرانسه حضور یافته بود و همراه او آقای ژنرال «ریدلی» و سرهنگ «پاپیوس» وابسته نظامی اضافی و جناب فرمانده هوائی «رانسیمان» وابسته نیروی هوائی آمده بودند.

ژنرال دو گل بلافاصله پس از ورود بطرف سفارت فرانسه رهسپار شد در طول خط سیر معزی الیه دسته های سربازان ایرانی انتظامات را تامین نموده و احترامات نظامی را بجا اوردند.

اتباع فرانسه در باغ سفارت منتظر رئیس دولت بودند و مقدم وی را با مسرت و شعف استقبال نمودند پس از آن ژنرال در سالن سفارت از اتباع فرانسه پذیرائی کرد و در طی نطق ساده و مختصری میهن پرستی ایشان را تبریک گفت.

در ساعت ۱۸ ژنرال دوگل بهمراهی مسیو (پیرلافن) بکاخ مرمر برای ملاقات با اعلیحضرت همایونی رفتند اعلیحضرت محمد رضا شاه پهلوی رئیس حکومت فرانسه را در تالار آئینه پذیرائی و خیلی صمیمانه با معظم له مذاکراتی فرمودند.

شب یکشنبه بافتخار ژنرال دوگل در سفارت فرانسه ضیافتی بشام داده شد و در این پذیرائی علاوه بر چند تن از افراد بر جسته کلنی فرانسه آقای بوکومولف سفیر کبیر شوروی در پاریس و آقای کاوتارا دزه معاون کمیسر امور خارجه شوروی و آقای اوالوف رایزن سفارت کبرای شوروی در تهران حضور داشتند.

ژنرال دو گل و همراهانش روز دو شنبه ساعت ۱۲ و نیم از تهران بوسیله هواپیما شرکت نمودند.

حکومت توانا ۳ شرط اساسی دارد

۲۱ آبان ۱۳۲۳

اگر یک حکومت فعال و مقتدری روی کار آید که بتواند از اقتداراتی که قانون باو داده حداکثر استفاده را بنماید می تواند در حال حاضر هم باوجود همه مشکلات و دشواری ها کارهائی برای کشور انجام دهد و زمینه بهبودی تدریجی اوضاع اقتصادی و اجتماعی واداری کشور را فراهم سازد. منتها حصول این مقصود سه شرط اساسی دارد و اگر اشکالاتی هم هست در همین شرایط و مقدمات کار است وگرنه کار کردن در این کشور بر خلاف آنچه بعضی فکر می کنند دشوار نیست و حتی اگر حمل بر مبالغه نشود باید گفت آسان است.

اما این شرایط در درجه اول پشتیبانی کامل مجلس از دولت است در حکومت پارلمانی یکی از موجبات قدرت و توانائی دولت همانا تقویت پارلمان و اکثریت از حکومت میباشد.

اکثریت مجلس که حاکم بر امور است باید قبل از اینکه حکومتی را روی کار آورند نهایت دقت و اهتمام را در حسن انتخاب رئیس دولت بنمایند ولی پس از آنکه اتفاق نظر راجع به دولت پیدا شد حداکثر پشتیبانیرا از دولت بنمایند و دست او را از هر جهت درکارها بازگذارند که بتواند وظایف خود را انجام دهد.

اکثریت مجلس باید در تمام موارد علاوه بر پشتیبانی دولت راهنمائی او را نیز وجهه همت خود قرار دهد و با طرح و تنظیم پیشنهادات سودمند کمک های ذیقیمتی بدولت بنماید و دولت را از هرگونه خبط و اشتباه برکنار دارد.

ولی در عین حال آقایان نمایندگان باید اصل مهم تفکیک قوا را که از لوازم حکومت پارلمانی و مشروطه است در نظر گرفته و در صدد تحمیل نظریات شخصی بحکومت برنیایند.

این مسئله بنظر ما اهمیت شایانی دارد که هم دولت و هم مجلس باید بدان توجه خاصی مبذول داشته و صمیمانه روی آن عمل نمایند.

***

موضوع دیگر که بنظر ما از مسئله نخستین بی اهمیت تر نیست پشتیبانی و مساعدت افکار عمومی و مطبوعات از دولت است که بدون شک در اقتدار و توانائی دولت تاثیر شایانی دارد.

وظیفه اساسی مطبوعات در همه حال ارشاد و راهنمائی دولت است.

در حکومت پارلمانی و کشور مشروطه مطبوعات حق دارند ازادانه اعمال و رفتار دولت و کارهای او را مورد بحث و انتقاد قرار دهند ولی این بحثها و انتقادها تا زمانی که از حدود ادب و نزاکت خارج نشده و جنبه مشاجرات شخصی و خصوصی بخود نگرفته است مفید و سودمند است ولی همین که با اغراض امیخته شود و جنبه هتاکی بخود گیرد بی نهایت مضر خواهد بود و موجبات ضعف دولت و اختلال کار حکومت را فراهم خواهد ساخت.

دراینصورت دولت باید طبق قانون جدا از این رویه که موجب هرج و مرج و انزجار عمومی است جلوگیری نماید.

البته در اینجا یک ایراد وو انتقاد اساسی هم متوجه دولتهاست که حقوق مطبوعات را انطور که باید و شاید حفظ نمیکنند و بتذکرات و انتقادات اساسی جراید و پرسشهائی که ممی شود جواب نمیدهند.

در صورتی که اگر دولت بوظیفه‌ای که در قبال مطبوعات بر عهده دارد عمل کند و انتقادات و تذکرات اساسی را مورد توجه و دقت قرار دهد. طبعا احترام او در جامه مطبوعات بیشتر خواهد شد و روزنامه هائی که دیدند تذکرات حقه انها مورد توجه قرار میگیرد از حمایت دولت دریغ نخواهند نمود و ضمنا اگر دولت بهر موضوعی که در جراید مطرح میشود. جواب دهد اما نه جوابی که فقط جنبه از سرواکردن داشته باشد بلکه واقعا جواب مقنع و کافی بدهد طبعا نویسندگان جراید هم دقت خواهند نمود مطالبی برخلاف واقع و حقیقت که مورد تکذیب قرار میگیرد در جرائد خود ننویسند.

***

متاسفانه دولت های ما باین موضوع تا کنون توجه نکرده‌اند و کمتر دیده شده که پیشنهادات و تذکرات و ایرادات صحیح جراید هم جواب داده باشند و در بسیاری از موارد کوشیده‌اند که سیاست استتار را که در کشور ما بخصوص رویه بسیار غلط و ناپسندی است دنبال نمایند و این رویه همواره موجب شده است که یک جدائی و فاصله‌ای بین مطبوعات و دولت باشد در صورتی که یک حکومت عاقل و مدبری گذشته از این که می تواند با حسن عمل و وظیفه شناسی خود را در جامعه مطبوعات نیکنام و مورد احترام قرار دهد به آسانی میتواند از نیروی مطبوعات و قدرت قلم که خود نیروی بسیار موثر و مقتدری است در تقویت مبانی حکومت خود استفاده شایان نماید و اگر در نتیجه اختلاف مسلک و تباین مشربها نتواند همه جراید را بخود جلب نماید لااقل قسمت اعظم آنانرا پشتیبان خود سازد.

***

شرط سوم که اگر در شرط نخستین جمع شدامید بهرگونه اصلاحات و اقدامات را میسر می سازد دوام و بقای حکومت است که متاسفانه در این سه سال تا کنون ممکن نشده و عمر کابینه ها بسیار کوتاه بوده است. هنوز وزیری در کار خود استوار نشده و رمزی از رموز کار را فرا نگرفته مجبور است جای خود را بدیگری دهد و بهمین جهت در همین ایام هم که بعضی کارکردن را دشوار و بلکه محال میدانند بکرات دیده شده که وزیری در وزارت خانه خود شروع باقدامات و کارهائی نموده که اگر دوام پیدامیکرد قطعا نتیجه‌ای از آن بدست میامد ولی هنوز آن فکر واقدام در مراحل نخستین و بدوی خود بوده که آن وزیر مجبور بکناره گیری شده است و دیگری هم که بعدا روی کار آمده توجهی به دنبال کردن کارها و اقدامات سلف خود نداشته است.

البته اگر با این شرائط دولتی روی کار بیاید برخلاف آنچه گفته می شود خواهد توانست در حال حاضر باوجود همه مشکلات کوچک و بزرگ خارجی و داخلی بیک سلسله اقدامات اساسی دست بزند.

اگر امروز ممکن نباشد که کارخانه‌ای تاسیس گردد یا فرضا ابنیه و عمارات جدیدی بوجود آید بطور قطع خیلی آسان است کارخانه هائی را که هست با تدابیر صحیحی از آسیب زوال و ورشکستگی نجات داد و اداره آنان را مرتب نمود یا ابنیه و عمارات موجود را از آسیب خرابی حفظ کرد حتی در رشته هائی که در اختیار و دسترس خود ماست مانند کشاورزی منابع تولیدی جدیدی بوجود آورد.

اماهمه گفتگو در اینجاست که چطور این شرایط که در بالا گفتیم جمع می شود. بنظر ما حضور این شرایط هم خیلی دشوار نیست یک رئیس دولت با صلاحیت لایق و شایسته و آشنا برموز کار کشور داری و یک عده وزرای مجرب و همفکر و علاقمند به وظیفه، بخوبی خواهند توانست هم پشتیبانی مجلس و هم مطبوعات را برای مدت بالنسبه کافی جلب کنند و با عمل و اقدام و کار و کوشش خود را محبوب و مورد توجه عامه قرار داده و نیرو و اقتدار حکومت را در سراسر کشور بسط دهند.

جشن استقلال چکسلواکی

به قلم ـ ژ ـ م ـ کادلک (وزیر مختار چکسلواکی)

روز ۲۸ اکتبر جشن استقلال چکواسلواکی است و ملت چکواسلواکی این جشن را در موقعی برپا میدارد که بتحصیل ازادی شروع و قیام کرده است.

دو ماه پیش در موقعی که آلمانی ها بر اثر توسعه پیشرفت دائمی ارتش سرخ باشغال نظامی اسلواکی پرداختند عموم اسلواک ها برای تحصیل ازادی اسلحه بدست گرفته و بر علیه نیروهای اشغال کننده آلمانی قیام نمودند.

در آنموقع ارتش سرخ بسرحدات شمالی اسلواکی نزدیک شده و مسلما برای ارتش آلمان مخاطره عظیمی ایجاد میکرد در یک چنین موقعی نیروهای اسلواکی نیز مرزهای باختری مناطق اشغال شده آلمانیها را تحت مخاطره قرار دادند.

بدین ترتیب یک قسمت اعظم از خاک چکواسلواکی باسانی آزاد شد و حکومت «برانیسلاوا» که از سال ۱۹۳۹ تحت ریاست «تیسو» بر ملت اسلواکی حکمرانی می‌نمود سقوط کرد. شهر «برانیسلاوا» که در گوشه جنوب باختری اسلواکی قرار دارد هنوز دردست آلمانی ها است و اولیای امور آلمانی به محض شروع شورش بتصرف آن مبادرت نمودند.

ملت اسلواکی از روی نقشه منظم و با یک هم آهنگی خوب دست باغتشاش زده و بدستور حکومت چکواسلواکی در لندن عمل نمود. اکنون اسلواک ها در شهر «بانسکابیستر نیزا» واقع در قلب اسلواکی حکومتی تشکیل داده‌اند که مستقیما تحت اداره بنش رئیس جمهور چکواسلواکی در لندن قرار داد. از طرف دیگر حکومت و رئیس جمهور چکواسلواکی در لندن نیز ارتش اسلواکی را ارتش ملی چکواسلواکی شناخته و بدین ترتیب آلمانی ها اکنون مجبورند که مانند یک ارتش کامل با آنها مقابله نمایند و دولت های متفق نیز براساس این اقدام حکومت چکواسلواکی ارتش ملی چکواسلواکی را رسما با آلمانیها می جنگد برسمیت شناخته‌اند. وجود نیروهای آلمان در مرزهای شمالی اسلواکی که بین اسلواکی و لهستان تمرکز دارند همواره وضع یک قسمت از اسلواکی ازاد شده را وخیم جلوه می دهد زیرا آلمانی ها از ترس اینکه مبادا نیروهای شوروی یا لشگر مخصوص چکواسلواکی در اتحاد جماهیر شوروی از این سمت نیز حمله ور گردند این منطقه را تقویت نموده‌اند.

وضع طبیعی این منطقه که جبال کار بایت در آن قرار دارد امر دفاع را برای آلمانی ها که قلل کوه را در تصرف دارند بسیار تسهیل می کرد تا اینکه بالاخره ارتش سرخ توانست در پرتو عملیات درخشان این مقاومت را شکسته و در جبهه‌ای بعرض ۲۷۵ کیلومتر وارد خاک اسلواکی گردد.

لشگر مخصوص چکواسلواکی نیز که دو سال پیش در اتحاد جماهیر شوروی تشکیل گردیده و در عملیات تصرف «کیف» شرکت نموده بود بهمراهی نیروهای شوروی وارد میهن خود شده بیاری ساهیان اسلواکی که در سمت باختر با آلمانی ها و در سمت خاور با مجارها مشغول نبرد بودند شتافت.

پیش از این موفقیت بزرگ هواپیماهای متعلق بلشگر مخصوص چکواسلواکی در عملیات اسلواکی شرکت نموده بودند.

بدین ترتیب شورش اسلواکیها که از طرف کلیه سکنه چکواسلواکی حمایت می‌شد و بالاخره با کمک ارتش مخصوص چکواسلواکی و نیروهای شوروی به نتیجه رسید نه تنها موجب ازادی چکواسلواکی گردید بلکه باعث آن شد که ارتش سرخ راه مستقیم و کوتاهی بسوی مرزهای باختری اسلواکی یعنی بطرف سرزمین دشمن پیدا کند.

لشگر مخصوص چکواسلواکی در اتحاد جماهیر شوروی در طی عملیاتی که بمنظور در هم شکستن مقاومت آلمانیها در جبال کارپات صورت گرفت نقش بسیار مهمی بازی کرد.

از میان کسانی که در طی این عملیات شهادت رسیدند یکی ژنرال سازاوسکی بود که از طرف حکومت چکواسلواکی در لندن برای خدمت در لشگر مخصوص چکواسلواکی در اتحاد جماهیرشوروی مامور شده و تقریبا شش هفته پیش از تهران عبور کرده بود.

یک هفته پیش حکومت چکواسلواکی در لندن هیئتی را برای اداره امور مناطق ازاد شده اعزام داشت و این هیئت اکنون در «بانسکابیستر نیزا» استقرار یافته و در راس آن «تمک» یکی از اعضاء حکومت چکواسلواکی در لندن قرار دارد.

اطلاعات ـ ما از این فرصت استفاده کرده و بملت نجیب چکواسلواکی این جشن بزرگ را صمیمانه تبادیک می گوئیم.

٤ جلد کتاب نفیس ازطرف نخست‌وزیر انگلیس به حضور ملوکانه تقدیم شد

چرچیل

۲۸ آبان ۱۳۲۳

اخیرا مسترچرچیل نخست وزیرانگلستان چهارجلد کتاب بهادارکه مربوط بشرح زندگی «دوک اف مالبرو» می باشد باعلیحضرت همایون شاهنشاه ایران تقدیم کرده‌اند.

نویسنده این کتابها خود مستر چرچیل می باشد و «دوک اف مالبرو» یکی از اجداد مستر چرچیل است که درقرن هیجدهم میلادی درانگلستان میزیسته و یکی از سربازان رشید و سرداران شجاع امپراتوری انگلستان بوده است.

کتابهائی که مستر چرچیل به اعلیحضرت همایون شاهنشاهی ایران تقدیم کرده‌اند دارای جلدهای مذهب و فوق‌العاده زیبا میباشد و مستر چرچیل مخصوصا بکارخانه صحافی «سوت کلایف» انگلیسی توصیه کرده است که درتذهیب و صحافی این کتابها حد اعلای سلیقه را بکاربرند.

لازم است بگوئیم که کارخانه سوت کلایف همان کارخانه‌ایست که غلاف شمشیرمعروف استالین گراد را که اعلیحضرت پادشاه انگلستان به مدافعین دلیراستالین گراد اهداء کرده بود ساخته است و درتذهیب و تزیین صنعتی مهارتی بسزادارد.

مدت دو سال این کارخانه برای تذهیب و صحافی کتاب هائی که مستر چرچیل باعلیحضرت پادشاه ایران تقدیم کرده زحمت کشید و من‌جمله یک هزاروپنجاه و یکعدد جواهرمختلف اعم از فیروزه و یاقوت و لعل و غیره درترصیع جلد این کتابها بکاربرده است.

کتابهای چهارگانه بتصویر اعلیحضرت پادشاه ایران مصورگردیده و مخارج صحافی و تذهیب آن یکهزارلیره انگلیسی شده است.

«دیلی نیوز»

افتتاح فروشگاه دولتی

وزرا با کارت سفید و نمایندگان مجلس با کارت‌سبز ـ معاونین وزارتخانه‌ها وروسا با کارت آبی ، خرید خواهندکرد

۱۵ آبان ۱۳۲۳

درسابق توزیع کالاهای دولتی بدینطریق بود که هروزارتخانه و اداره‌ای اجناسی را که تحویل میگرفت بکارمندان خود میداد، واغلب نمیداد و چون در عمل دیده شد که این امر عدم رضایت بعضی از کارمندان را فراهم آورده، وزارت بازرگانی و پیشه و هنر تصمیم گرفت مرکزی برای فروش کالاهای انحصاری و بازرگانی و محصول کارخانه های دولتی ایجاد کند و دیروز عده‌ای که در جشن افتتاح این فروشگاه حضور داشتند، نتایج این تصمیم را میدیدند.

طبقه زیر عمارت پنج طبقه بزرگی که جنب بانک ملی در خیابان فردوسی واقع است، محل فروشگاه تعیین شده و قرار است طبقات بالای عمارت را ادارات وزارت پیشه و هنر اشغال نمایند.

ساعت چهار بعدازظهر دیروز فروشگاه افتتاح شد و آقای نخست وزیر و هیئت وزیران وآقای رئیس مجلس و جمعی از نمایندگان وروزنامه نگاران برای تماشای وضع آن حضور یافتند.

این فروشگاه از دوقسمت تشکیل شده است و دومغازه مستقل در آن وجود دارد که کالاها و اجناس از قبیل پارچه پالتوئی، پارچه حریر، مخمل، ظروف چینی، صابون، کنسرو، روغن زیتون، شمع، دیگنال، بریکت، شیر خشک و..... بکارمندان دولت میفروشند.

آقای دکتر بینا رئیس اداه کل پخش که دراین جشن ازمدعوین پذیرائی می کردند، دربرابر هریک از قسمتها اطلاعاتی راجع بطرز فروش میدادند.

فروشگاه روز شنبه بیستم آبان رسما برای فروش بازمیشود و دراین روز برای مراجعه وزیران، وزیران سابق و صاحبان کارتهای سفید آماده است.

روزیکشنبه ۲۱ آبان نمایندگان مجلس ودارندگان کارتهای سبز وروزدوشنبه روزنامه نگاران و معاونین وزارتخانها و روسای ادارات و صاحبان کارتهای آبی برای خرید رجوع خواهند کرد و از این روز ببعد طبق دعوتی که از طرف وزارت پیشه و هنر از یک بیک کارمندان دولت بعمل خواهد آمد. دارندگان کارتهای خرید میتوانند بنوبه خوددرروز معین خرید کنند.

آقای دکتر بینا اظهارامیدواری میکردند که فروشگاه درروز بتواند به ۸۰۰ نفرجنس بفروشد.

رئیس فروشگاه آقای فرخ دین پارسای که از کارمندان جدی وزارت پیشه و هنر هستند نیز دیروز توضیحاتی درباره فروشگاه بروزنامه نگاران میدادند.

کالاهائی که دراین فروشگاه بفروش میرسد. محصولات کارخانه های وزارت پیشه و هنر و بازرگانی و کالاهای دولتی و انحصاری است که قسمتی از آن را فروشگاه از انبارهای قدیمی وزارت دارائی بیرون ریخته و دردسترس کارمندان دولت قرار داده است.

خبرهای کشور

* رئیس فرهنگ استان سوم

آقای محمد یزدانفر بازرس عالی وزارت فرهنگ بریاست فرهنگ استان سوم منصوب و همین چند روزه به تبریز حرکت خواهند نمود.

* انجمن فرهنگی ایران و هند

سومین جلسه هیئت مدیره انجمن روابط فرهنگی ایران و هند روز دوشنبه ۲۹ آبان در تالار فردوسی (کتابخانه ملی) تشکیل شد و اساسنامه انجمن مورد مذاکره و تصویب قرار گرفت و مقرر گردید برای آقایانی که در جلسه عمومی قبول کارمندی انجمن را نموده‌اند کارت عضویت فرستاده شود و هرگاه کسان دیگر مایل به عضویت انجمن باشند با اطلاعاتی در این باب بخواهند روزهای شنبه از ساعت ۴ تا ۶ بعد از ظهر در دفتر موقتی انجمن در کتابخانه ملی مراجعه نمایند.

* حرکت نماینده شورای فرهنگی

آقای س. ح. اون نماینده شورای فرهنگی بریتانیا در ایران و آقای ن. تت رئیس انجمن فرهنگی ایران و انگلیس دیروز بقصد شیراز حرکت نمودند که در انجا انجمن فرهنگی ایران و انگلیس را رسما افتتاح نمایند.

مراسم افتتاح انجمن شیراز روز پنجشنبه ۹ آذر ماه بعمل خواهد امد. شورای فرهنگی بریتانیا با افتتاح این انجمن جدید دارای سه انجمن در ایران خواهد بود که انجمن تهران از همه قدیمی تر است و بیشتر از یکسال است که انجمن اصفهان افتتاح و مشغول کار شده است.

* انتصابات شهرداری

اول مهر ـ آقای جواهر کلام مدیر روزنامه هوربریاست اداره نشریات شهرداری و مجله شهرداری منصوب گردید.

* ورود آقای تقی‌زاده

اول مهر ـ سه ساعت بعدازظهر دیروز آقای تقی‌زاده سفیرکبیر دولت ایران در لندن که خبر حرکت ایشان را داده بودیم با هواپیما بتهران وارد شدند در فرودگاه جمعی از رجال و محترمین ایشان را استقبال کردند.

* انتخاب هیئت رئیسه مجلس

در جلسه امروز مجلس شورایملی آقای سید محمد صادق طباطبائی با ۶۵ رأی از ۱۱۲ رأی بریاست مجلس انتخاب شدند. آقایان ملک مدنی و دکتر معظمی نیز به نیابت ریاست برگزیده شدند.

* رأی اعتماد به دولت آقای بیات

۱۳ مهر ـ در جلسه ۱۳ مهر مجلس شورایملی از ۹۸ نفر عده حاضر در مجلس ۷۳ نفر به دولت آقای سهام‌السلطان بیات رأی اعتماد دادند.

* رأی اعتماد

۲۳ مهر ـ امروز پس از گذشتن ده روز از اغاز کار دولت آقای بیات نخستین استیضاح در مجلس مطرح شد و آقای نخست وزیر تقاضای رأی اعتماد کرد و دولت با ۷۲ رأی موافق و یک رأی مخالف تثبیت شده.

شکر سرخ بجای شکر سفید

۱۷ آبان ۱۳۲۳

پس از مدتها معطلی بالاخره اداره جیره بندی مقرر داشت که از بابت سهمیه مهر و آبان برای هر ماه پانصد گرم شکر سرخ بمردم داده شود.

چند روز پیش در ضمن خبر های داخلی خوانده بودیم که وزارت پیشه وهنر باقای رئیس کل دارائی اطلاع داده است که کارخانه های قند سازی کشور که میلیونها هزینه ساختمان آن شده و در اکثر مدت سال بیکار است وسایل کافی برای تصفیه شکر سرخ و تبدیل آن بشکر سفید دارد و پیشنهاد کرده بودند که شکر های سرخ و زرد را تحویل آن وزارتخانه دهند ، بجای آن شکر سفید تحویل بدهند انتظار میرفت این پیشنهاد مورد توجه آقای رئیس کل دارائی واقع شده و برای رفاه آسایش مردم مصمم بانجام آن شوند البته اینکار متضمن هزینه‌ای هم میباشد برای اینکه از این راه خسارتی متوجه دولت نگردد ممکن بود بابت هزینه این کار تفاوت بهائی از مردم بگیرند بدیهی است مردم حاضر بودند با رغبت و میل این تفاوت بها را بدهند و در عوض شکر سرخ و زرد که طعم و رنگ آن مطلوب نیست شکر سفید دریافت دارند ولی معلوم نیست چرا باین پیشنهاد ترتیب اثر داده نشده و چه اشکالی در کار بوده که باز هم مردم را مجبور به مصرف شکر سرخ می نمایند.

البته اگر وسیله نبود و کارخانه های ما از عهده انجام این امربر نمیامد ایرادی بر این عمل نبود ولی وقتی وسیله موجود است و تصفیه شکر سرخ اشکالی از نظر فنی ندارد ما نمیدانیم چرا اولیای امور توجهی باین مسئله نمی نمایند و از بر داشتن این قدم کوچک در راه رفاه و آسایش مردم دریغ می نمایند.

ما انتظار داریم اگر اشکال دیگری که ما از آن آگاه نیستیم در این کار هست و یا پیشنهاد وزارت پیشه و هنر عملی نیست آنرا توضیح دهند والا هر چه زودتر در صدد بر آیند شکر های زرد را تبدیل به شکر سفید و قند نموده و از این راه موجبات خوشنودی مردم و کسانیرا که نمیتوانند قند و شکر آزاد از ببازار بخرند فراهم آورند.

اصولا یک نکته دیگر هم در اینجا قابل بحث است که با وجود آنکه قند و شکر بطور کلی در انحصار دولت است اگر جز شکر زرد شکر دیگری در دستگاه دولت موجود نیست پس این شکر سفید و قند که در بازارموجود است از کجا و چگونه بدست می آید.

این موضوع هم با اینکه تاکنون چندین بار مورد پرسش ما قرار گرفته بی جواب مانده است.

در هر حال مردم از توزیع شکر سرخ راضی نیستند و انتظار دریافت لااقل شکر سفید دارند و شایسته است داریم دولت باین موضوع توجه نماید.

میلاد مسعود اعلیحضرت همایون شاهنشاه

فردا مصادف با بیست و ششمین سال عید میلاد اعلیحضرت شاهنشاه محبوب ماست.

ملت ایران که از قرون باستان تا کنون همواره علاقمند بمقام سلطنت بوده و پادشاهان عادل و شهریاران دادگر خود را از صمیم قلب دوست داشته اکنون نیز از صمیم قلب هوا خواه و علاقمند شاهنشاه خود میباشد.

اعلیحضرت همایون شاهنشاهی اکنون سه سال است که براریکه سلطنت ایران جلوس نموده‌اند در این مدت همواره از روی کمال حسن نیت در حفظ اصول مشروطیت و حقوق اساسی ملت ساعی بوده و در روزهای سخت و دشواری که در این سه سال برملت ایران گذشته همواره یگانه غمخوار مردم بویژه تیره بختان و مستمندان بوده‌اند.

و روی همین اصل در این مدت قسمت اعظم اوقات شاهنشاه صرف دستگیری بینوایان و تشکیل مجامع خیریه و نوع پرورانه‌ای بوده که تحت اراده افراد محترم خانواده سلطنتی اداره میشود.

در این ایام مکرر ذات شاهانه را شخصا در میان بینوایان دیدیم که دست رافت برسر آنها کشیده و با کمک و مساعدت بانان سرمشقی از نوع دوستی و انسانیت به هم میهنان خود داده‌اند و در حقیقت پیدایش انجمن‌ها و محافل خیریه که در این مدت کمکهای گرانبهائی بمردم نمودند و بسیاری از بینوایان و مسکینان را مخصوصا از خطر مرگ در زمستان ۱۳۲۱ نجات دادند یکی از نتایج این توجهات عمیق شاهانه است.

اعلیحضرت همایونی بواسطه هوش و درایت و علاقه نسبی که باجرای اصول حق و عدالت و پیروزی دموکراسی و ازادی در جهان دارند از روز اغاز یکی از هوا خواهان جدی ملل متفق بودند و مکرر در موارد عدیده ارزوی پیروزی و کامیابی متفقین را نموده‌اند و روی همین علاقه قلبی بنوبه خود همواره کوشش فراوانی در استحکام روابط مودت امیز ملت ایران با ملل متفق نموده و در این قسمت همواره راهنمائی‌های گرانبهائی بدولت خود نموده‌اند.

در سیاست داخلی نیز اعلیحضرت همایونی همواره علاقمند بآسایش و رفاه ملت و استقرار عدل و داد و ازادی واقعی در کشور بوده و نهایت علاقه خود را باجرای سیاست در موارد عدیده ابراز داشته و از وضع ناهنجار بدی اوضاع اقتصادی مردم و فقر و فاقه عمومی متاسف بوده‌اند.

زمامداران بزرگ ملل دیگر که بملاقات اعلیحضرت همایونی فائز گردیده‌اند و همچنین بسیاری از رجال و سیاستمداران و روزنامه نویسان بیگانه‌ای که در این مدت از محضر شاهانه بهره‌مند شده‌اند همواره هوش و درایت و حسن خلق و دقت اعلیحضرت را مورد توجه قرار داده و همه یکدل و یکزبان شاهنشاه ما را ستوده‌اند.

اعلیحضرت همایونی اکنون در میان ملت ایران مجبوبیت فوق العاده دارند و شاهد ان ابراز احساسات بی نظیری است که در جشنها و اعیاد و محافلی که مردم شاه را در میان خود میبینند ابراز میدارند و این علاقمندی بیشتر از ان رو است که شاه خود را بصفا تی اراسته میبینند که مطلوب و منظور انهاست

برای اینست که همیشه اعلیحضرت معظم له جز آسایش و رفاه و سعادت مردم منظوری ندارند و حقوق و حدود ملت را کاملا محفوظ میدارند و از همه بالاتر همانطوریکه در بالا نیز اشاره کردیم یک شاه مشروطه خواه و قانونی و دموکرات واقعی میباشند.

***

فردا بمناسبت جشن میلاد شاهنشاد مراسم جشن ورزش با شکوهی در امجدیه برقرار میگردد و ورزشکاران ما بنمایندگی نسل جوان ایران و عموم ملت ایران احساسات قلبی و بی شائبه خود را نسبت بشاهنشاه و علیاحضرت ملکه ابراز خواهند داشت و اکنون ما نیز از فرصت استفاده نموده عید میلاد مسعود همایونی را بعموم ملت ایران تبریک گفته و کامیابی و پیروزی ذات ملوکانه را در خدمت بکشور از خداوند توانا خواهانیم و ارزوی ما اینست که اساس سلطنت مشروطه و قانونی ما همواره برقرار و استوار بوده وو درفش سلطنتی ایران همواره با سربلندی و افتخار در اهتزاز باشد.

چرا به مردم کوپن نمی دهند؟

اداره پخش وجیره بندی

به وظیفه خود عمل نمی کند

وضع جیره بندی و توزیع کوپن وضع بسیار نامطلوبی دارد و گذشته از اینکه بطوریکه شایع است بعضی از اشخاص کوپنهای زیادی بدست آورده‌اند ومعاملات کوپن جریان دارد قسمتی از مردم محترم واشخاص ابرومند و جمعی از اشخاص بیدست و پا بدون کوپن مانده‌اند.

بااینکه انتظار میرفت اداره پخش وجیره بندی این تذکر منطقی را درنظر گرفته و فورا اقدام بدادن کوپن اشخاصی که تاکنون کوپن نگرفته‌اند نماید وراجع بتوزیع کوپن های زیادی نیز دقت وبازرسی کافی بنمایند متاسفانه هیچگونه اقدامی نکردند و روی این اصل همه روزه جمعی ازمردم تهران باین اداره بمراجعه نموده و از این جریان شکوه دارند.

ماازسازمان وطرزکار این ادارات پیچ درپیچ پخش وجیره بندی چیزی سردرنمی اوریم وعلت اینهمه تاخیر وتعویق را نمی دانیم وواقعا متعجبیم چرا بشکایت مردم رسیدگی نمی کنندو چراحق مردم را بانها نمیدهند.

نه تنها این موضوع برای ما ابهام دارد بلکه این تعلل درتوزیع قند وشکر هم که باید همه ماه مرتبا توزیع شود اکنون مدتیست بتاخیر افتاده اسباب حیرت است وهمچنین نمی دانیم با ان که سهمیه قماش ایران زیادتر شده و اکنون هم مقداری کافی قماش موجود دارند بچه علت بمردم قماش نمیفروشند.

آیا واقعا همانطور که گفته میشود این سازمانها وادارات که چندین بار تغییر شکل داده قادر بانجام وظایف خود نیست؟

مایکبار دیگر هم توضیح داده بودیم که اصولا غرض از جیره‌بندی اینست که درهنگام جنگ که بواسطه صنایع جنگی پاره‌ای محصولات نقصان می یابند وبفراوانی زمان عادی نیست همه مردم بالسویه از این محصولات کمیاب بهره‌مند گردند ولی متاسفانه درکشورما همه ان اجناس نایاب موجود است وبازارسیاه ان رواج داردو فقط موجب استفاده عده‌ای دلالان وسوء استفاده کنندگان شده است

اگر قماش درانحصار است وجیره بندی است چرا بمردم نمی دهند اگر ورود وخروج قند وشکر ازاد نیست ودراختیار دولت است بازار ازاد ان چگونه بوجودامده و با اینهمه چرا بمردم بموقع خودقند وشکر وقماش نمیدهند؟ ماازاین معمی که تاکنون چندین بار سئوال کرده‌ایم وبی جواب مانده سردرنمی اوریم.

ممکن است درهمه این جریاناتی که مشاهده می شود سوء نظری درکار نباشد و فقط علت ان عدم لیاقت متصدیان امور باشد دراین صورت بعقیده ما بهتر اینست که باین وضع نامطلوب جیره بندی خاتمه داده شود زیرا این سیستم جیره بندی نه تنها بنفع مردم نیست بلکه باعث تقویت بازار سیاه وافزایش مشکلات زندگی مردم می باشد.

اگر لازم است جیره بندی باشد باید جیره بندی بصورت صحیح باشد بهمان صورتی که درتمام کشورهائی که جیره بندی معمول است دیده می شود و همه ماهه مرتب ومنظم سهم مردم را بدهند و تاجائیکه میسر است راه هرگونه تقلب ودزدی را سد نمایند.

واگر هم نمیتوانند نظم وترتیب صحیحی بدین کار بدهند ماترجیح می دهیم اصلا جیره بندی نباشد.

زیرا حداقل نفع نبودن این بساط جیره بندی امروزی اینست که این بساط ننگین دلالی کوپن وشناسنامه برچیده شود وانهائی که حق مردم را پایمال کرده و کوپن زیادی دردست دارند بمجازات طبیعی خود می رسند همانطور که بسیاری از محتکرین در این ایام ثمره اعمال ناپسند خود را دیدند.

درهرحال ماانتظار داریم آقای رئیس کل جیره بندی این موضوع را زیر نظر بگیرند ومخصوصا تکلیف مردمی را که بدون کوپن مانده‌اند زودتر معلوم کنند.

آزادی آتن

به‌قلم ژرژ کوستاس (کاردار سفارت یونان)

نگاه به افقی روشن

۲۹ مهر ۱۳۲۳

روز جمعه ۱۳ اوکتوبر آتن مهد تمدن جهان آزاد شد و از یوغ تسلط آلمانی ها رهائی یافت.

روح مقاومت شهر آتن هرگز فراموش نمی گردد زیرا این روح فقط به یونانی ها اختصاص ندارد روحی است که سراسر جهانرا فرا گرفت و کاملترین ارمان های زندگانی را بجهانیان یاد داده «رنان» میگوید: وقتی که اکرو پول را دیدم گوئی خدا بر من ظاهر شد...» ولی همین معبدیکه سر چشمه الهام اصول مقدس اسمانی بوده از طرف وحشی های هیتلری مورد اهانت و بی احترامی واقع شد.تا چند روز پیش پرچم صلیب شکسته نازی ها بر فراز این معبد بزرگ در اهتزاز بود و این امر نه تنها توهینی نسبت بملت یونان بود بلکه اهانتی بعموم دنیای متمدن شمرده میشد. اگر بنا باشد هیتلر به کیفر اعمال خود برسد باید در روی سنگهای همین معبد کیفر یابد تا مایه عبرتی گردد برای کسانی که در اینده نیز در صدد انهدام تمدن جهان بر میایند.

آتن ازاد شد ولی این ازادی بقیمت فداکاریهای زیاد بدست امد. چندین هزار ها تن در این راه کشته و زخمی شدند و چند هزار تن از گرسنگی بهلاکت رسید یا در زیر شکنجه المانی ها ایتالیائی ها و بلغارها شربت مرگ چشید.

نقش یونان در جنگ کنونی بسیار مهم بوده و همه کس بعملیات درخشان و فداکاریهای ارتش، نیروی دریائی و نیروی هوائی یونان شهادت میدهد.روز اول ماه اوت ۱۹۴۳ رادیو تهران بزبان فرانسه اظهار داشت «از مدت ها پیش موسولینی در صدد تصرف یونان بود و این امر را جزو بهترین ارزو های خود برای ایجاد امپراتوری روم می شمرده پیروزیهای المان در نروژ، هلند، بلژیک و فرانسه موجب ان شد که موسولینی تصور کند برای ایتالیای فاتح کافی است که به کوچکترین اشاره‌ای یونان را بزانو در اورده و نظریات خود را باین دولت تحمیل نماید بیچاره خیال می کرد که تصرف یونان برای ارتش ایتالیا گردش ساده‌ای بیش نیست.

ساعت سه بامداد روز ۲۸ اکتبر ۱۹۴۰ اولتیماتومی به «ماگزاس» نخست وزیر یونان تسلیم شد. دو ساعت بعد ارتش فاشیست بخاک یونان تجاوز نمود.

ارتش کوچک یونان مشت محکمی بدهان ارتش فاشیست نواخت و نه تنها نیرو های متجاوز را از خاک خود بیرون رانده بلکه اگر نیروهای المان مداخله نکرده بودند انها را بدریا ریخته بود.

در حقیقت دولت المان نسبت به موفقیت ایتالیا در یونان علاقمند بود و هیتلر که خیال حمله بر خاک شوروی را برای سال ۱۹۴۱ در سر میپرورانید در طی زمستان ۱۹۴۰ - ۱۹۴۱ می بایست بتهیه مقدمات این عملیات وسیع بپردازد.

برای این منظور لازم بود - که یونان پیش از همه جا بتصرف در اید تا در نخستین روزهای بهار ارتش المان بتواند به استفاده از کرانه های این کشور بخاور میانه حمله ور گردد.

سرزمین سوریه می بایست از طرف مقامات ویشی تسلیم المانیها گردد، عراق بوسیله رشید عالی گیلانی و کشور ایران بوسیله عمال ستون پنجم که جدا در فعالیت بودند در اختیار نازیها قرار گیرد.

بدینگا ترتیب در همان اوایل سال ۱۹۴۱ درهای مدیترانه بروی نیروی دریائی انگلیس بسته میشد خاور میانه بتصرف المانی ها در می امد و بالاخره دولت شوروی از طرف مرزهای ممتدباختر و از طرف قفقاز مورد حمله قرار می گرفت.

مصر نیز از شرق و غرب مورد حمله واقع می شد. این نقشه زیبا در پرتو میهن پرستی و شجاعت ملت یونان عقیم و بلا نتیجه ماند...»

شاهد فداکاریهای ملت یونان آن سرباز یونانی است که در عملیات سخت کوهستان های آلبانی شرکت نموده سپس در داخله یونان و «پلوپونز» و «کرت» و «العلمین» و «ریمنی» در برابر حملات آلمانیها سینه سپر کرد و در این اواخر مجددا در کرانه های میهن خود پیاد شده و دوش بدوش هم میهنان خویش بر علیه المانیهاجنگید و سرانجام بر فراز کوه المپ کشته شده و در همانجا به خاک سپرده شد.

این سرباز در حین جنگ در کوهستان های آلبانی فاقد اسلحه و مهمات بود و با کشتن یا اسیر کردن ایتالیائی ها برای خود مهمات فراهم می نمود. برای حمل مسلسل در کوهستان های آلبانی از بز استفاده میکرد زیرا قاطر در اختیار نداشته است.

موقعی که آلمانیها بخاک یونان حمله کردند سربازان یونانی برای مقابله با تانکهای انان تانک در اختیار نداشتند معذلک از جنگ روی بر نتافته با سر نیزه بتانکها حمله ور می شدند و با پاره کردن چرخها و کشتن سربازانی که از تانک سر بدر میاورند جلوی پیشرفت انها را میگرفتند.

البته نباید از نظر دور داشت که آزادی آتن علاوه بر فداکاریهای خود ملت یونان مدیون مساعدتهای نیروهای انگلیس، امریکا و شوری و سایر ملت های متفق میباشد.

ملت یونان از کمکی که ملت ایران در راه آزادی آتن نموده مخصوصا و بیش از همه خوشوقت میباشد زیرا روابط ایندو ملت بعهدی بسیار قدیم میرسد و جای بسیار خوشوقتی است که ملت ایران با کمک بدولت شوروی در آزادی یونان شرکت کرده است.

اکنون بر فراز معبد اکروپول این جمله خوانده میشود:

«شما فرزندان شایسته و لایق نیاکان خود بودید...» و این سخنان «سیمونیدس» (۵۵۶ - ۴۶۷ قبل از میلاد) گوش ها را نوازش میدهد که:

«اگر پاداش شجاعت مرگ پر افتخار است تقدیر انرا بهمه ما ارزانی داشته زیرا اگر ما اکنون در اینجا خفته ایم برای انست که خواهان آزادی یونان بوده‌ایم و اکنون از افتخاراتی که هرگز فرسوده نخواهد شد بهرمند میباشیم...»

خط زیگفرید شکسته شد

آلمانها در آخرین پایداری

عبور از زیگفرید

اول مهر ۱۳۲۳

در این روزها آلمانی ها آخرین کوشش خود را برای دفاع از خط زیگفرید و جلوگیری از پیشروی نیرو های متفقین بکار میبرند

رخنه هائی که در اطراف «آخن» در خطوط المانی ها تولید شده بود هیتلر را کاملا متوحش کرده و وی فورا لشکرهای کمکی و هواپیماهای ذخیره خود را دراین قسمت وارد میدان نبرد نموده نیروهای مزبور در اطراف «آخن» و مرزهای لوکزامبورک اقدام بحمله متقابله شدیدی نموده‌اند و طبق گزارش های رسیده موقتا موفق شده‌اند وضع جبهه را ثابت کنند و در رخنه های حاصله تا اندازه‌ای پایداری نمایند.

مارشال فن (رونشتدت) که پس از پیاده شدن نیروهای متفق از کار خود برکنار شده بود اینک پس از مجروح شدن مارشال فن گلوله و مارشال رومل طبق بعضی از گزارش ها از طرف هیتلر بفرماندهی نیروهای المان منصوب گردیده است و مامور دفاع از خط زیگفرید شده است.

مقاومت فعلی آلمانی ها در اطراف (آخن) در پشت خط زیگفرید همانطوری که ذکر شد موقتی بنظر میرسد و احتمال دارد با حمله شدید ارتش اول امریکائی پایداری انها درهم شکسته شده و راه متفقین بطرف «کولن» باز شود

طبق پاره‌ای از گزارش های رسیده نیز المانی ها از هم اکنون مشغول تخلیه کولن از اهالی غیر نظامی گردیده‌اند زیرا توپخانه های متفقین راههای خاوری ان شهر را زیر اتش خود قرار داده و چندی دیگر ممکن است خود کلن را نیز گلوله باران نمایند.

ولی درهر صورت تکمیل شکاف خط زیگفرید با نبردهای خونین توام خواهد بود. زیرا فرماندهی المان در دفاع از خط زیگفرید دراین منطقه برای حفظ ناحیه صنعتی و مهم «رود» کوشش زیادی بکار می برد و بطور قطع قسمت عمده نیروهای تحت اختیار خود را بکار خواهد انداخت

در هلند نیز عملیات جنگی ازهر حیث قابل توجه شده است نیروهای انگلیسی پس از ارتباط با جتر بازانی که در نواحی ایندهاون پیاده شده‌اند اینک برالمانی ها فشار وارد اورده و می خواهند خود را بمرز المان برسانند و براین قسمت که کمتر از نقاط دیگر مستحکم است حمله ور شوند

نیروهای آلمان نیز در اینقسمت برای جلوگیری از رسیدن نیروهای مزبور بمرزهای خود بحملات متقابله پرداخته‌اند و احتمال زیاد دارد در صورتیکه مجبور بعقب نشینی از هلند گردند سدهای اب را باز کرده و نواحی مرزی را دستخوش اب دریا و رودخانه ها بنمایند.

در نواحی جنوبی مرز لوکزا مبورک هنوز قسمتی از ایالات الزامی و لرن دردست آلمانیها باقی است و جبهه جنگ بفاصله قریب چهل تا ۵۰ کیلومتر از مرز آلمان درطول خطی که تقریبا بموازات مرزهای مزبور است میباشد شهر معروف «مس» (متر) مرکز ایالات لرن اینک در خط جبهه جنگ واقع شده و جنگهای شدیدی در اطراف آن جریان دارد.

شهرنانسی نیز در منطقه جنگ واقع است. در جنوبی ترین نقاط اینقسمت یعنی در نزدیکی مرزهای سویس که منطقه عملیات ارتش ششم متفقین است نیروهای آلمان اخیرا بحمله متقابله‌ای پرداخته‌اند و جدیت زیادی برای محافظت شهر «بلفود» می نمایند.

پایداری فعلی نیروهای آلمان در خط زیگفرید و نبردهای استحکاماتی شدیدی که فعلا درگرفته بعضی ها را باین تصور انداخته است که جنگ با آلمان تا اواخر سال ۱۹۴۴ (سه ماه دیگر) بپایان نخواهد رسید و بیشتر ممکن است بطول انجامد ولی مارشال مونتگمری در نطق اخیر خود دو باره اطمینان داده که در طی سال ۱۹۴۴ المانی ها تسلیم خواهند گردید و نیروی آنها قریب بپایان است و مقاومت های کنونی انها آخرین کوششان برای دفاع از خاک خود می باشد.

سؤال از دولت

دکتر میسلپو خلاف قانون عمل کرده

۲ ابان ۱۳۲۳

امروز سئوال زیرا را آقای جمال امامی بوسیله آقای رئیس مجلس شورای ملی تقدیم نمودند:

جناب آقای نخست وزیر

پس از اینکه هیئت وزیران حکم دکتر میلسپو داثر برعزل مدیرکل بانک ملی ایران را نقض و انرا خلاف قوانین و مقررات تشخیص داده دکتر میلسپو دستوری بادارات بانک ملی و همچنین سایر بانکهای داخلی و خارجی صادر کرده و بانان گوشزد نموده که آقای ابتهاج را بعنوان مدیر کل بانک ملی نشناسند از انجائیکه این عمل دکتر میلسپو مخالف مقررات و قوانین کشور و همچنین تمرد و تخلف از اوامر دولت میباشد خواهش میکنم درمجلس شورای ملی حضور یافته و توضیح دهید در قبال این عمل دکتر میلسپو دولت چه اقدامی کرده است و اگر چنانکه جواب این سئوال را ندهید ناچار درمقام استیضاح دولت برخواهم امد.

جمال امامی خوئی