اطلاعات
۲۸ صفحه
پنجشنبه ۳ امردادماه ۱۳۴۷ . . . . . سال چهل و سوم
. . . . . شماره ۱۲۶۴۵ . . . . . تکشماره ٤ ریال

اظهارات نخست‌وزیر عراق درباره :

توافق کامل ملامصطفی و دولت عراق

* سرهنگ نایف نخست‌وزیر عراق گفت در مورد حل مسئله کردها با ملامصطفی بتوافق کامل رسیده‌است

● نخست‌وزیر عراق گفت: روابط ایران و عراق خوب است و رویه ایران حمایت از ما است

در صفحه ۳

جلسه هیئت دولت در گودهای جنوب شهر

هفته آینده برای بررسی احتیاجات اهالی تشکیل میشود

● تصویب نامه تملك ساختمان و خریداری اراضی گودها در جلسه هفته آینده هیئت دولت صادر میشود

● اراضی گودها بقیمت قبل از تصمیم خرید خریداری میشود

● گورستان جدید تهران مورد بازدید وزیر کشور قرار گرفت

بقیه درصفحه ٤

وزیر کشور و مسئولان امور شهری تهران امروز از گودهای جنوب شهر دیدن کردند در عکس بالا که گود عربها را نشان میدهد آقایان عبدالرضا انصاری وزیر کشور ،دکتر احمد عاطفی مدیر عامل انجمن بهداری تهران دیده میشوند . جالینوس مدیر عامل برق وانصاری مدیر عامل تلفن پشت سر وزیر کشور درداخل گوددیده میشوند.

مقامات اسرائیلی اخطار کردند بعنوان یك عمل انتقامی :

اسرائیل هواپیماهای اعراب را می رباید

احتمال میرود چریك های عرب دست به ربودن کشتی های اسرائیل بزنند

● یك روزنامه ایتالیائی نوشت ربودن هواپیمای اسرائیلی ممکن است منجر به‌جنك شود

* برای باز گرداندن هواپیمای اسرائیلی یك تلاش بین‌المللی شروع شد

● روزنامه های اسرائیل اخطار کردند که اسرائیل میتواند خطوط هوائی اعراب را از کار بیندازد

● این چهار مقام عالیرتبه اسرائیلی حالادر اسارت اعراب هستند

در صفحه ۲

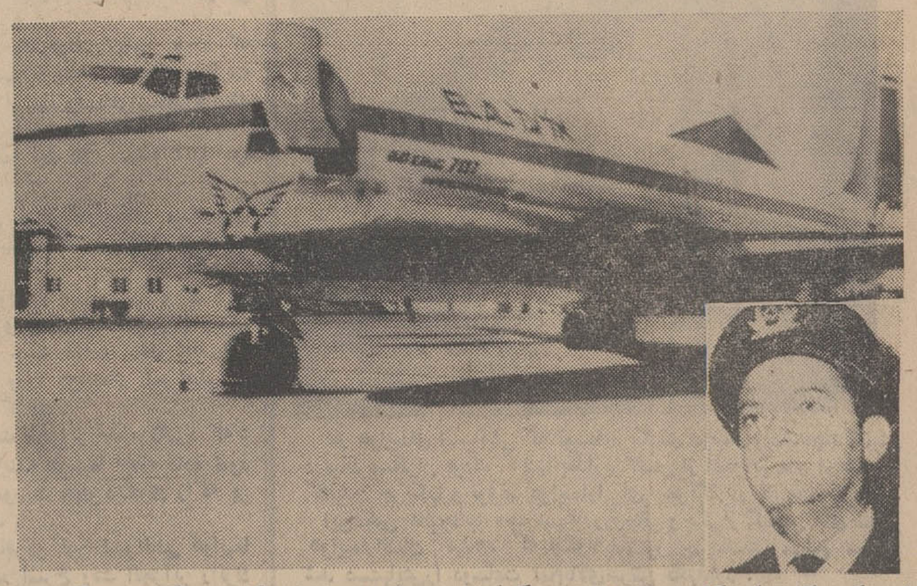

این عکس که درفرودگاه«البیضاء» الجزایر گرفته شده همان‌هواپیمای اسرائیلی‌است که ربودن آن‌جنجال بزرگی ایجاد کرده است . عکس‌رادیوئی اطلاعات

چهارم مرداد

سالگرد درگذشت رضاشاه کبیر

فردا مصادف باروز درگذشت اعلیحضرت رضا شاه کبیر بانی ایران نوین و سردار رشید تاریخ وطن ما است در چنین روزی سرداری بزرگ و آزاده که بیست سال تلاش و پایمردی و مداومت شبانه روزی

بقیه درصفحه ٤

* چریکهای عرب درجستجوی ٤ مقام عالیرتبه اسرائیلی که بعد از انجام معامله خرید اسلحه از آمریکا باز میگشتند هواپیما را ربودند

برای تنظیم اظهارنامه مالیاتی

اصناف مهلت میخواهند

تنظیم اظهارنامه مالیاتی سخت است و جز یك عده از کارکنان وزارت دارائی کسی آشنائی ندارد که اظهارنامه‌های مالیاتی راصحیح تنظیم کند بنابراین قشروسیع اصناف از دولت مهلت میخواهند تا ضمن آشنائی با طرز تنظیم اظهار نامه نسبت به پرداخت دین خود اقدام کنند .

این حرف روسای اصناف و اتحادیه‌های صنفی تهران است که امروز با خبرنگار اجتماعی روزنامه اطلاعات در میان گذاشتند .

گرفتاری

آقای عباس تیموری عضو هیئت رئیسه شورایعالی اصناف گفت : هیچ‌سابقه نداشته است که‌اصناف تا این حد از پرداخت مالیات خود استقبال کنند دلیل اینکه اصناف برای پرداخت مالیات و تنظیم‌اظهار

بقیه در صفحه ۲۱

اتوبان کرج

به چهل متری نواب میرسد

تا ۱۲ ماه دیگر اتوبانی از پل کن و میدان شاهنشاهی تا قصر یخ ساخته میشود از قصر یخ به موازات جاده پهلوی دو خیابان بزرگ

بقیه درصفحه ٤

امروز طی تشریفات خاصی در جنوب انگلستان

ناوشکن ایرانی سام

بوسیله والاحضرت شهناز به آب انداخته شد

* ناوشکن سام دارای قدرت ۲٤۰۰ قوه اسب است

امروز باحضور والاحضرت شاهدخت شهناز پهلوی در بندر « سات ـ هیتون » واقع در جنوب انگلستان ناوشکن سام خریداری شده توسط دولت ایران برای نیروی دریائی شاهنشاهی به آب انداخته شد .

« سام » اولین ناوشکن از چهار ناوشکنی است که دولت ایران برای تقویت نیروی دریائی شاهنشاهی ساختمان آنان را در پائیز ۱۳٤۵ بدو کارخانه کشتی سازی انگلستان سفارش داده است .

طول ناوشکن سام همانند سه ناوشکن دیگر ۹۳ متر میباشد و

بقیه در صفحه ۲۱

سندیکای بیمه گران ایران

باتوجه به ترافیك دائم‌التزاید و خسارات هنگفتی که شرکت های بیمه از طریق بیمه اتومبیل (اعم از خسارات بخود اتومبیل ویا به اشخاص ثالث) در سال گذشته متحمل‌شده‌اند نرخ‌بیمه انواع اتومبیل های سواری ـ کرایه ـ اتوبوس و باری را تا ۱۵٪ ترقی داده است .

بدیهی است رانندگانی که سابقه خسارت نداشته باشند کمافی‌السابق طبق جدول مربوط تا ۳۰٪ از تخفیف بعلت عدم اعلام خسارت طی ۵ سال بتدریج استفاده خواهند نمود .

سندیکای بیمه‌گران ایران

آ ـ ۲۶۰۳٤

مرکز پزشکی فیروزگر برای تحصیل در آموزشگاه بهیاری دانش‌آموز می‌پذیرد

در صفحه ۱۰

براساس قطعنامه های «اوپك»

سود هنگفت شرکتهای نفتی محدود میشود

● کشورهای صاحب نفت بر عملیات شرکت های عامل نفت خوددقیقا نظارت خواهند کرد

قطعنامه های شانزدهمین کنفرانس اوپك که اخیرا در وین تشکیل شده بود ، منتشر گردید .

مهمترین قطعنامه اوپك مربوط به خط مشی جدیدیست که کشور های عضو باید در موقع انعقاد قرارداد و توسعه امور نفتی مفاد آنرا رعایت کنند .

در صفحه ۲۳

تفسیری پیرامون

سیاست نفتی اوپك

اوپك با برداشتن یك قدم شجاعانه موجب تحول بزرگی در روابط کشور های تولیدکننده باکمپانی های نفتی خواهد شد .این قدم تصویب‌قطعنامه شماره ۹۰ است که تقریبا سیاست نفتی اوپك را روشن میسازد .

هشت سال قبل یعنی در قطعنامه دوم سال ۱۹٦۰ ، اوپك تصمیم‌گرفت که در موردنفت سیاست روشنی‌اتخاذ کند ، واز چهار سال قبل مطالعه پیرامون تهیه طرحی را شروع کردکه

بقیه در صفحه ۲۱

حریق دامنه‌دار در جنوب شهر

یك انبار تجارتی در خیابان ری آتش گرفت

* تاساعت ۲ بعد از ظهر امروز بیش از یك‌میلیون تومان از کالاهای این‌انبار از میان رفت

درصفحه

بیمه بازنشستگی کارمندان وابسته به‌دولت

بموجب طرحی‌که دردست تهیه است بمرحله اجرادرمی‌آید

● سه برابر حق بیمه کارمند، از طرف دولت به‌صندوق بازنشستگی پرداخت‌میشود

بموجب طرحی که در دست‌تهیه است کلیه کارمندان موسسات وابسته بدولت که مشمول قانون استخدام کشوری نمیباشند ازیك بیمه بازنشستگی استفاده خواهند کرد .

خبرنگار ما گزارش میدهدطرح بیمه بازنشستگی کارمندان غیر مشمول قانون استخدام تکمیل گردیده و در حال حاضر آخرین

بقیه درصفحه ٤

آگهی امتحانات مسابقه‌ورودی دانشکده کشاورزی رضائیه

درصفحه ۱۰

اطلاعیه

جهت متقاضیان‌شرکت درکنفرانس علمی افزایش تولید غله‌کشور

بمنظور بررسی روش های علمی افزایش تولید غله کشور واتخاذ خط‌مشی صحیح‌علمی‌و فنی وزارت کشاورزی اقدام به تشکیل کنفرانسی با شرکت کارشناسان و دانشمندان موسسات وسازمان های بین‌المللی و اساتید و کارشناسان ایران نموده که در ساعت ده صبح روز شنبه پنجم مرداد در تالار دانشکده هنر های‌زیبای دانشگاه با پیام شاهنشاه آریامهر و نطق جناب آقای نخست وزیر افتتاح خواهد شد .

چون در این کنفرانس کارشناسان درجه یك غله، سخنرانی های متعدد علمی خواهند کرد که با بحث و مذاکره برای حل و فصل مسائل تولید غله مخصوصا استفاده از انواع بذور اصلاح شده و مقاوم در مقابل زنك ، بسیار موثر خواهد بود .

وزارت کشاورزی از کلیه کارشناسان کشاورزی و اشخاصی که در کار زراعت و کشت‌و کار محصولات کشاورزی اشتغال دارند وعلاقمند باستفاده‌از این کنفرانس باشند ، دعوت مینماید که از ساعت هشت صبح روزشنبه پنجم مرداد برای ثبت‌نام و اخذ کارت ورودی بجلسات کنفرانس بدبیرخانه کنفرانس واقع در ساختمان‌دانشکده هنر های زیبای دانشگاه تهران مراجعه فرمایند .

وزیر کشاورزی ـ حسن‌زاهدی

اختلاف تازه شوروی و چکسلواکی

رهبران شوروی و چکسلواکی در مورد تعداد نمایندگان خوددر مذاکرات با یکدیگر اختلاف پیدا کردند و بهمین دلیل مذاکرات بتعویق افتاد

روزنامه‌چکسلواکی اعلام کردند که به شوروی اجازه مداخله در امور این کشور داده نمیشود

در صفحه ۲

اطلاعیه آریانافیلم

آریانافیلم مفتخر است که در مدت کوتاه فعالیتش باوفاداری به‌اصل هدف خود که ایجاد سینمای اصیل و اعتلای صنعت سینمای ملی ایران بوده است با ارائه دو فیلم «زنی بنام شراب» که با استقبال مردم روبرو گردید و«سه دیوانه» که مورد‌تحسین و ستایش روشنفکران و مطبوعات کشور واقع شد ، اکنون میتواند درسرآغاز تحول عظیمی که از جانب فیلمسازان کشور در راه‌پیشرفت هنرسینما بعمل‌آمده است‌پروژه وسیعی را که جهت آینده خود با همکاری «شرکت‌فیلمیك» تدارك دیده اعلام و محصولات در دست‌تهیه و آماده به‌نمایش‌خود را معرفی نماید .

۱ـ چرخ بازیگر — باشرکت فروزان ـ همایون ـ منوچهر وثوق و آرمان ـ کارگردان : خانی

۲ـ رودخانه وحشی — با شرکت پوری بنائی ـ ایرج قادری‌وآرمان کارگردان : مهدی‌رئیس فیروز

۳ـ حاجی‌فیروز — باشرکت ارمان ـ منوچهر وثوق ـ قدکچیان وگوگوش ـ رنگی ـ کارگردان: عباس‌شباویز

۴ـ رابطه — باشرکت آرمان ـ پوری بنائی ـ ایرج‌قادری و پروین غفاری ـ کارگردان : ایرج‌قادری

۵ـ جوانمرد قصاب — باشرکت بیك‌ایماموردی ـ پوری بنائی ـ همایون‌وناصر ملك‌مطیعی ـ کارگردان:خانی

۶ـ از نابستان‌شروع‌شد — با هنرمندی فردین کارگردان : عباس شباویز

۷ـ ورسك ، پل‌پیروزی — باشرکت بهروز وثوقی ـ عباس مغفوریان و آرمان ـ کارگردان : عباس شباویز

بی‌تردید نظری‌به برنامه های حق‌موید‌تلاش همه‌جانبه مدیران و هنرمندان‌این‌شرکت خواهد بود درراه ایجاد سینمای‌راستین و مورد علاقه همه دوستداران فیلم‌ایرانی .

مدیر عامل شرکت سهامی آریانافیلم ـ عباس‌شباویز

علاقمندان و صاحبان سینماها برای کسب اطلاع بیشتر میتوانند به «شرکت فیلمیك» واقع در خیابان فردوسی ساختمان‌امینی مراجعه فرمایند

پخش : شرکت فیلمیك

سینه‌موند

اولین سینمای خانواده ها و کودکان تهران

برای تمام کودکان و خردسالان و خانواده خبر جالب و مسرت‌بخشی دارد لطفا صفحه ۹ همین شماره را بدقت بخوانید

آگهی شرکت سهامی تلفن ایران

اداره آبونمان از محل سابق (سپه غربی) به خیابان نادری ، کوچه لاله انتقال یافته است .

از مراجعین محترم خواهشمند است به محل جدید مراجعه فرمایند . الف ٤٤۰۵

۳ـ۱ — شرکت سهامی تلفن ایران آ ـ ۲۵۶۳۶

آگهی امتحانات ورودی

مدرسه‌عالی پارس

آ ـ ۲۵۶۸۲ — در صفحه ۲۱

سرمقاله

بحرین ، کشور مستقل ؟!

وزارت امور خارجه دیروز درقبال اظهارات وزیر مشاور کابینه انگلستان راجع به بحرین عکس‌العمل نشان داد .

وزیر مشاور در وزارت امور خارجه انگلستان ، آقای گورنوی رابرتس ، اخیرا درباره شیخ‌نشین بحرین اظهار عقیده کرده و ضمن مصاحبه‌ای با خبرنگار روزنامه «السیاسته» بحرین راکشوری مستقل خوانده‌بود که :«سالیان دراز کشور مستقلی بوده و حضور انگلستان درآن امارت بااستقلال آن مغایرتی ندارد» .

اظهارات آقای رابرتس قبلا در روزنامه ما منعکس شده‌بود و همانروز که این خبر انتشار یافت ما عقیده خودرا بوضوح واختصار ذیل آن متذکر شدیم. چون هم‌حقیقت درین موضوع روشن‌است، هم‌علت چنین اظهاری از طرف یك عضو کابینه انگلستان و هم سیاست دولت شاهنشاهی .

دعوی استقلال بحرین در حقیقت جزئی از سیاست کلی دولت بریتانیاست درخلیج فارس که هرچند ظاهر آن عوض شده و دولت انگلیس علی‌الظاهر تصمیم گرفته است بدوران اقامت نیرو های نظامی خود درخلیج فارس پایان بدهد ، مع‌الوصف ماهیتش تغییری نکرده است وانگلستان‌همچنان به‌سیاست کهنه استعماری خود در عرصه خلیج ادامه میدهد . بهمین دلیل هم کماکان خودرا به‌نوکران وفاداری مثل حاکم بحرین نیازمند میداندوالا دریك نمایش خیمه‌شب بازی ،چه‌کسی بهتراز صحنه گردان‌پشت پرده عروسکها را میشناسد و میداند ماهیتشان چیست وکلاوجبه خود را از کجا آورده‌اند و با اراده و اشاره کدام دست پنهان حرکت میکنند ؟!

درفارسی‌مثلی هست که میگویند شخصی‌خروسی دزدیده بودو بقیدقسم‌انکار میکرد درحالیکه دم‌خروس ازگوشه بغلش هویدا بود. آقای «رابرتس» میگوید بحرین سالیان دراز کشوری مستقل بوده است، اما این‌ادعا ضرب‌المثل فارسی را بخاطر می‌آورد که قسم رابباید باور داشت یادم خروس را؟ برای اینکه خودایشان بلافاصله ازحضور انگلستان درآن امارت ذکر میکند و کیست که نداند حضور انگلستان در جزیره بحرین چگونه حضور داشتنی است !

حکومت کنونی بحرین از مآثر بارز سیاست استعماری انگلیس دردوران تسلط جوئی وسیادت دریائی آن کشور است و هر زمان که باقیمانده آثار آن سیاست بالمره ازمیان برود موضوع حکومت های دست‌نشانده و دست‌پرورده‌ای ازین‌قبیل خودبخود منتفی خواهد بود .پس‌عکس‌قضیه نیزصادق است یعنی تاحکومت های اینچنینی‌موجودیتی برای خود قائلند نشانه آنست که‌آثار سیاست‌استعماری نیزباقی‌است‌وهمین که‌وزیرمشاور کابینه‌کارگری انگلستان اصرار در معرفی حکومت بحرین‌بعنوان یك‌حکومت مستقل میورزد دلیل قاطعی است براینکه دولت انگلیس علیرغم ادعای خود نمیخواهد از مناطقی چون خلیج فارس دست بکشد . بلکه درصدد است منافع خود را بدست عوامل قسم خورده‌اش بسپارد وازتحمل خرج‌وزحمت حفظ‌این منابع بطور مستقیم شانه خالی کند .

خوشبختانه دولت ایران از همان ابتدا که دولت انگلیس تصمیم خودرا دائر به‌خارج ساختن نیرو از شرق سوئز اعلام کرد به‌ماهیت این‌سیاست پی‌برد وملت ایران را نسبت به‌آنچه در خلیج می‌گذرد بیدار و هشیار ساخت . بطوریکه بیداری ملت و دولت ایران مانع از آن شدکه نقشه ایجاد فدراسیونی بامقاصد معین بسادگی صورت-تحقق پذیرد و بنظر میرسد انگلیسها چون از قالب‌کردن حکومت پوشالی شیخ‌بحرین در فدراسیون شیوخ واحراز موجودیت برای این حکومت از طریق غیرمستقیم مایوس شده ، بفکر افتاده است مستقیما روی تنفیذ موجودیت بحرین بعنوان یك کشور مستقل !!اقدام و آزمایش کند واظهارات آقای «رابرتس» مقدمه‌ایست برای‌سنجش میزان‌استعداد وآمادگی محیط ویا آشناساختن گوشها با عبارت گوشخراش استقلال بحرین !

مدارك واسناد متقن تاریخی بکنار ، فقط دو کلمه ازآقای «گورنوی رابرتس» کارشناس مسائل خلیج‌فارس در کابینه انگلستان بایدسئوال کرد که‌وقتی لفظ «کشور مستقل» رادرباره بحرین‌برزبان میرانند خودشان باچه احساسی این لغت پردازی را تلقی میکنند ؟آیا شرمشان نمی‌آید هنگامی که بخاطر بیاورند برای تعریف‌کشور ها ودولتهای مستقل دیگر لفظی وجودندارد ؟ راستی که چقدرآسان میشود الفاظ رابازیچه قرار داد وبلجن کشید. شرم‌آور نیست که‌آدم حکومت دست نشانده‌ای را بریك سرزمین غصب شده حکومت مستقل یك کشور مستقل بخواند وبعد مجبور شود همین‌الفاظ رابرای تعریف حکومت و مملکت خودش بکار برد ؟!

باامتزاج وتبدیل الفاظ هیچوقت حقایق تاریخی عوض‌نمیشود وآقای «رابرتس» اگر صد مرتبه دیگر مصاحبه کنندواز بحرین بعنوان کشور مستقل نام ببرند هیچکس دستخوش چنین اشتباهی نخواهدشد .

بعنوان یك عمل انتقامی :

اسرائیل هواپیماهای عرب را میرباید

الجزایر-آسوشیتدپرس- رویتر - خبرگزاری فرانسه - ماجرای ربوده شدن یك هواپیمای اسرائیلی‌وگروگان نگهداشتن‌سرنشینان‌اسرائیلی آن درالجزایر کم‌کم بصورت یك مسئله بغرنج درمی‌آید. اسرائیل تهدید کرده که علیه‌اعراب دست بعمل متقابل میزند این‌خطررابوجود آورده که بحران خاورمیانه عربی بصورت تازه‌ای‌درآید واعراب‌واسرائیل کشتی‌هاو هواپیماهای‌مسافری وباری یکدیگر رابربایند.حتی یك‌روزنامه‌ایتالیائی نوشته است که‌این‌نوع اقدامات‌ممکن‌است‌بجنك منجر شود .

منابع عالیرتبه اسرائیل امروز اخطار کردند که‌ممکن‌است‌اقدامات متقابل بر ضد هواپیما های کشور هائی که از هواپیما ربائی‌از جمله ربودن هواپیماهای اسرائیلی‌حمایت میکنندبعمل آورد.

هنوز ۱۰نفر کارکنان و ۱۲نفر مسافر یهودی هواپیما را آزاد نکرده‌اند.

مقامات اسرائیلی گفتند این روش ممکن‌است علیه کشتی های یهودی نیز اتفاق بیفتد اما هر کشوری که از این کار ها حمایت کندبعنوان شریك جرم تلقی‌خواهد شدوخود را درمعرض‌اقدامات‌متقابل اسرائیل قرار خواهد دادواحتمال نمیرود که کشور های‌عربی این‌خطر را قبول کنند.

الجزایر دست‌نداشت

عبدالعزیز بوتفلیقه وزیر خارجه الجزایر که دیروزوارد پاریس شد در فرودگاه این شهر گفت که الجزایر «هیچگونه مداخله مستقیم یا غیرمستقیم» در ماجرای ربودن هواپیما نداشته و حالا برای آنکه در مورد سرنوشت هواپیما و سرنشینانش تصمیم بگیرد باید از تمام مسائل پشت پرده آگاه‌شود .بوتفلیقه گفت‌الجزایریك کشوردارای حاکمیت است که به اصول اخلاق جهانی احترام میگذارد و در مورد سرنوشت هواپیما هم باتوجه بهمین اصل‌تصمیم خواهد گرفت .

روزنامه «استامپا» چاپ‌ایتالیا نوشت‌اینگونه‌اقدامات اعراب‌ممکن است‌منجر به جنك شودربودن‌هوا- پیمای اسرائیلی خطر بروز عواقب بین‌المللی را بوجود آورده‌ونشان میدهد که بحران خاور میانه به چه مرحله خطرناکی رسیده‌است.

کوماندو های عرب قوانین‌بین - المللی را نقض کرده‌اند وبسیار دور از خاك اسرائیل به فعالیت پرداخته و الجزایر را وارد فعالیت غیر قانونی خود کرده‌اند .

● جستجوی مسافران

روزنامه دیلی میل پیشنهاد کرده همه مسافران هواپیما ها با وسائل شبه‌رادار جستجو شوند که‌اسلحه مخفی نداشته باشند.

این روزنامه نوشته‌است‌اصطلاح ربودن برای این کاراصطلاح‌ملایمی است باید این را دزدی‌هوائی‌نامید. تعداد هواپیما دزدی آنقدر زیاد شده که هر مسافر هواپیمافکر میکند روزی‌این بلا به سراوخواهد آمد اکنون‌پلیس‌بین‌المللی‌وامریکا در جستجوی یافتن راهی‌برای کنترل سلاح مخفی نزد مسافران هواپیما ها هستند.

* حقش است

روزنامه المجاهدت چاپ‌الجزایر نوشته است‌ربودن‌هواپیمای‌اسرائیل یك کار قانونی ویك‌اقدام شجاعانه کوماندوها بوده‌و محافل‌اسرائیل‌را به‌سرگیجه دچار کرده کمپانی «ال‌عال» مانندسایر شرکت های هوائی یك‌شرکت‌هواپیمائی کشوری نیست بلکه ابزار جنك است‌و با وزارت دفاع اسرائیل ارتباط‌نزدیك دارد چون این کمپانی ازحدودوظیفه خود پا فراتر گذاشته‌حقش‌این‌است که مجازات شود.

یك‌عضو کنگره‌امریکا امروزاز دین‌راسك‌وزیرخارجه خواست‌برای کسب یك موافقت بین المللی‌جهت جلوگیری از هواپیمارائی‌اقدام کند و همه کشور های امضاء کننده‌این موافقت موظف باشند هواپیماهائی راکه ربوده‌وبخاك آنها برده‌میشود پس‌بدهندومسافران‌و کارکنان‌هواپیما را آزاد کندوهواپیمارابایدرابه‌دولتی که‌حاکم کشوروصاحب هواپیماست پس بدهند.

● از کار بیندازد

روزنامه اسرائیلی«مکاریو»تهدید کرده که اسرائیل اگر بخواهد میتواند قسمت اعظم خطوط هوائی اعراب را از کار بیندازد.

و ممکن‌است در صورت ادامه حمایت اعراب از راهزنی هوائی این کار را بکند.

مفسرنظامی این روزنامه نوشته هواپیما های الجزایری و سایر هواپیما های عربی‌بسیار آسیب‌پذیر تر از هواپیما های اسرائیلی‌هستند.

روزنامه دیلی میل پیشنهاد کرده همه مسافران هواپیما ها با وسائل شبه‌رادار جستجو شوند که‌اسلحه مخفی نداشته باشند.

این روزنامه نوشته‌است‌اصطلاح ربودن برای این کاراصطلاح‌ملایمی است باید این را دزدی‌هوائی‌نامید. تعداد هواپیما دزدی آنقدر زیاد شده که هر مسافر هواپیمافکر میکند روزی‌این بلا به سراوخواهد آمد اکنون‌پلیس‌بین‌المللی‌وامریکا در جستجوی یافتن راهی‌برای کنترل سلاح مخفی نزد مسافران هواپیما ها هستند.

* حقش است

روزنامه المجاهدت چاپ‌الجزایر نوشته است‌ربودن‌هواپیمای‌اسرائیل یك کار قانونی ویك‌اقدام شجاعانه کوماندوها بوده‌و محافل‌اسرائیل‌را به‌سرگیجه دچار کرده کمپانی «ال‌عال» مانندسایر شرکت های هوائی یك‌شرکت‌هواپیمائی کشوری نیست بلکه ابزار جنك است‌و با وزارت دفاع اسرائیل ارتباط‌نزدیك دارد چون این کمپانی ازحدودوظیفه خود پا فراتر گذاشته‌حقش‌این‌است که مجازات شود.

یك‌عضو کنگره‌امریکا امروزاز دین‌راسك‌وزیرخارجه خواست‌برای کسب یك موافقت بین المللی‌جهت جلوگیری از هواپیمارائی‌اقدام کند و همه کشور های امضاء کننده‌این موافقت موظف باشند هواپیماهائی راکه ربوده‌وبخاك آنها برده‌میشود پس‌بدهندومسافران‌و کارکنان‌هواپیما

روزنامه ماریونوشت اعراب‌خودشان بخوبی میدانند ماوسائل و قدرت پس گرفتن هواپیما های ربوده‌شده را داریم.

● معاوضه میشوند

نمایندگان سازمان‌نجات‌فلسطین دیروز در قاهره در یك مصاحبه مطبوعاتی شرکت کردند و اعلام کردند مسافران اسرائیلی‌هواپیمای «ال‌عال» راباکوماندو های اسیر شده توسط اسرائیل عوض خواهند کرد . آنها از افشای اسامی واقعی خویش خودداری کردند و خود را بنامهائی از قبیل « ابوولید » و «ابوخالد » نامیدند .

و وقتی دوربین های تلویزیون متوجه چهره آنها شد صورت های خودرا باکاغذهائی پوشاندند و از فیلمبرداران تلویزیون قاهره درخواست کردند ازنشان‌دادن‌چهره آنها خودداری کند .

آنها گفتند که نقشه ربودن هواپیما از مدتی پیش کشیده‌شده بودو کارشناسانی که به چهاررزبان از جمله عبری صحبت میکنند برای این دار انتخاب شده بودند .

از جمله یکی از آنها متخصص راندن هواپیمای بوئینك ۷۰۷ بوده است .

آنها گفتند که باصلیب سرخ جهانی برای تعویض مسافران اسرائیلی با کوماندو ها تماس خواهند گرفت . همزمان با این در الجزایر گفته میشوددولت الجزایر برای آزاد کردن ۳۲ مسافر اسرائیلی‌تحت فشارشدیدبین‌المللی قرار گرفته است .

اینطوری بودیم...!

در هواپیمای اسرائیلی که توسط‌چریکهای عرب ربوده‌شدچند کشیش درمیان مسافران بودند . اینها بعدازبرگشتن از الجزایر ماجرای‌هفت‌تیر کشیدن چریکها و توقیف هواپیمارابرای خبرنگاران تعریف کردند . این‌عکس عالیجناب «جیوسپ»پدرروحانی و یکی‌از کشیش های مسافر هواپیمارانشان میدهد که چگونه بدستور چریکهای مسلح مجبور شد دستهایش‌را دوساعت تمام‌بالای‌سرش نگهدارد .

چرا هواپیمارا ربودند؟

سه روز پس از ربوده شدن هواپیمای مسافربری شرکت هواپیمائی «ال عال » اینك بتدریج جزئیات نقشه چریکهای عرب فلسطین فاش میشود .

گزارش هائی که از قاهره رسیده نشان میدهد که‌هدف اصلی «جبهه آزادی بخش فلسطین » از طرح این نقشه ربودن چهار افسر ارشد اسرائیل بوده‌است .

نقشه ربودن هواپیما از مدتی قبل کشیده شد و جزو یك رشته عملیات خارق‌العاده‌ای‌بوده که جبهه ملی نجات بخش می بایستی علیه اسرائیل انجام دهد .

این افسران اسرائیلی عضو یك هیئت نظامی بودند که اخیرا برای امضای قرارداد های‌مهم خرید اسلحه به‌امریکارفته بودند و می بایستی روز ۲۳ ژوئیه از راه رم باهواپیمای بوئینك ۷۰۷ اسرائیل به تل‌اویو باز گردند .

جاسوسان سازمان‌فلسطین در همه جا مانند سایه آنها را تعقیب میکرده‌اند .

بنابگزارش های قاهره حتی پرواز هواپیمای مسافربری شرکت «ال‌عال » درانتظار ورود چهار افسر مذکور برم‌قدری بتعویق افتاد .

چریکهائی که برای ربودن هواپیما انتخاب شده بودندکاملا در کار خود مهارت داشته‌اند چهل و هفت ساعت پیش از ربوده شدن هواپیما نماینده‌ای از طرف جبهه آزادی بخش فلسطین وارد الجزایر شده بودو به محض ورود هواپیمای اسرائیلی به الجزایر با مقامات آن کشور تماس گرفت .

او ماموریت داشت که از دولت الجزایر اجازه بگیرد که :

۱- به سه مامور چریك و رباینده هواپیما اجازه داده شود فورا از الجزایر خارج شوند تا ماموریت های دیگری راکه بر عهده آنها گذاشته شده انجام دهند .

۲- مواظبت بکنند که با مسافرین غیر اسرائیلی هواپیما خوش رفتاری شود و آنها بتوانند در اسرع وقت الجزایر راترك گویند .

۳- مطمئن شود که هواپیما به تملك جبهه آزادی بخش فلسطین درخواهد آمد .

سخنگوی جبهه ملی آزادی بخش فلسطین اظهار داشت چهار افسری که بخاطر آنها هواپیمای بوئینك ۷۰۷ ربوده شده در میان سرنشینان اسرائیلی هواپیما هستند واکنون‌در الجزایر اسیر می‌باشند .

سخنگوی سازمان نجات بخش فلسطین چندین بار تاکید کردکه سازمان مزبور در ربودن این هواپیما شخصا اقدام کرده و هیچ یك از کشور های عربی دراین کار باسازمان مزبور همکاری نکرده‌اند .

گروه فرهنگی بابکان
دبیرستانهای پسرانه
باهمکاری
آقایان دکتر آذر - دکتر آشتی عشری - ادیبی - باستانی بهنیا - مهندس پارسی ترقی - دکتر توسلیان - جاویدی - جوادی - چاوشیان - رادمنش - رضانیا صابر معاش - فاضی - فیروزگان - محمدنوری - معدوی - دکتر موحد دکتر شیری نعیمی - وحدتی و عده‌ای دیگر
ثبت نام همه روزه صبحها از ساعت ۷½ الی ۱۱½ بعدازظهر ۵ الی ۷
شماره ۱ خیابان شاهرضا - اول خیابانهای شمیران و بهار - کوی سنان - تلفن ۷۲۹۶۶
شماره ۲ شهرستان شمیران - میدان تجریش - اول خیابان سعدآباد - تلفن ۸۳۶۳۵
شماره ۳ شاهرضا - میدان شهناز - اول خیابان شهرستانی - تلفن ۷۵۷۵۵

دبیرستان حکیم الهی
شماره (۱) پسران
دوره کامل متوسطه رشته های طبیعی و ریاضی
زیر نظر : دکتر نصرت‌اله حکیم الهی
باهمکاری نخبه استادان‌ودبیران‌افتتاح گردید. دبیرستان حکیم‌الهی مجهز بتمام وسایل‌سمعی‌و بصری باکلاس‌های کاملامتناسب ومحوطه‌وسیع وباتوجه کامل‌بانظاراتی‌که مردم از مدارس‌ملی دارند تاسیس یافته است. دبیرستان‌حکیم‌الهی‌همه روزه صبح‌وعصر آماده ثبت‌نام‌می‌باشد .
نشانی - خیابان‌ایرانشهر بین شاهرضا و خیابان ثریا - تلفن - ۴۳۱۲۹

دبیرستان کیهان نو
در چهارمین سال تأسیس برای سال چهارم در رشته
ریاضی وطبیعی بین کلیه دبیرستانهای پسران
ناحیه یک تهران مقام اول را احراز کرد
آیزنهاور انتهای جمشیدآباد شمالی تلفن ۶۶۷۷۹ و ۴۷۸۷۵
این دبیرستان بهیچ آموزشگاه ودبیرستانی بنام کیهان یا کیهان نو وابسته نیست
آ-۲۵۸۶۲

قابل توجه
دانشجویان محترم
ساعت کار
عکاسی سانترال
نارمك
صبح‌ها ۹ تا ۱۲
بعداز ظهرها ۵ تا ۹
آ-۲۵۷۴۰

تلفن جدید
عباس کبیری واعظ
۳۵۵۸۸۹
۱-۱۰ آ-۱۱۲۹۷

بزودی
دیوان «ثمر»
منتشر میشود

مؤسسه انتشارات امیرکبیر
برای خرید هر کتاب به تهران به فروشگاههای مؤسسه انتشارات امیرکبیر و شهرستانها به نمایندگان این مؤسسه مراجعه فرمایید

کاریکاتور
یکشنبه‌ها روز کاریکاتور
روز یکشنبه ششم مردادماه منتشر میشود
آ-۲۵۸۹۲

سردخانه
ثابت و متحرک
یخ‌سازی
نیم‌تن تا ۱۰ تن
سردخانه
کامیون و تریلی
شرکت مدرن تکنیک
تهران- خیابان ایرانشهر- نبش ثریا

اختلاف تازه شوروی و چکسلواکی

پراگ - ۲۴ ژوئیه - خبرگزاری فرانسه - رویتر - رهبران شوروی وارد خاك چکسلواکی شده‌اند اما براثر اختلافی که در مورد تعداد اعضای هیات نمایندگی هر یك از دو کشور شوروی و چکسلواکی بین آنها بروز کرده مذاکرات رسمی هنوز شروع نشده است.

الکساندر دوبچك دبیر کل حزب کمونیست چکسلواکی و همکاران او ظاهرا از دور نمای مقابله با ۱۱ نفر عضو پولیت بوروی شوروی خوششان نیامده‌است.

خبرگزاری چکسلواکی خبر داد که دوبچك قسمت اعظم وقت دیروز خود را با اعضاء کمیته تدارك چهاردهمین کنگره حزب که قرار است ۹ سپتامبر تشکیل شده گذرانده است.

سایر مقامات و روزنامه های چکسلواکی با آرامی به گفته‌های خود ادامه میدهند که چکسلواکی به اتحاد باشوروی وفادار خواهد ماند اما اجازه مداخله در امور داخلی خویش را نمیدهد.

شورویها میخواهند در مذاکره یازده‌نفره‌عضو پولیت‌بوروی‌چکسلواکی مذاکره کنند در حالیکه دوبچك ترجیح میدهد سه نفر از هر طرف در مذاکره شرکت داشته باشند.

یودلاك معاون وزارت خارجه چکسلواکی رسما اعلام کرد در این مذاکرات هرگونه پیشنهادی برای استقرار یکی دو ارتش شوروی را درمرزهای چکسلواکی باآلمان‌غربی رد خواهد کرد.

تصور میرود دوبچك بحث را از مسائل نظامی‌برگرداند و ازشوروی بخواهد که قرض هنگفت تجارتی‌را که به چکسلواکی دارد بپردازد. زیرا قسمتی از مشکلات اقتصادی چکسلواکی ازاین امر ناشی‌میشود.

همزیستی انواع کمونیسم

روزنامه «پراودا» ارگان حزب کمونیست اسلواکی نوشت همزیستی انواع کمونیسم بایکدیگر تنها راه غلبه برمشکلات فعلی است اصل‌این‌است که‌بایدراه‌چکسلواکی بسوی‌سوسیالیسم دمکراتیك پذیرفته شود.

این روزنامه روش شوروی راکه قبول کرده مذاکرات مربوط به چکسلواکی بایددرخاك چکسلواکی انجام‌شود واقع‌بینانه و معقول‌نامیده است.

مذاکرات سری

کمیسیون سیاسی کمیته مرکزی حزب کمونیست چکسلواکی‌دیشب بریاست الکساندر دوبچت تشکیل جسه داد. در این جلسه تهیه مقدمات تشکیل چهاردهمین کنگره حزب کمونیست چکسلواکی مورد بررسی قرار گرفت.

یك سخنگوی رسمی در پراك اظهار داشت که هنوز دوبچك و اعضای پرزیدیوم کمیته مرکزی حزب کمونیست برای ملاقات با رهبران حزب کمونیست شوروی‌از پراك خارج‌نشده‌اند. ولی مذاکرات بین اعضای کمیته‌های مرکزی‌حزب کمونیست بزودی در نقطه‌ای ازخاك چکسلواکی آغاز خواهد شد و مذاکرات بطور سری انجام خواهد گردید. رادیوپراك دیشب گزارش داد که اکنون بین رهبران حزب وروشنفکران چکسلواکی‌هماهنگی کامل وجود دارد وکلیه کارگران و طبقات مختلف از رهبران فعلی پشتیبانی میکنند.

سخنگوی مزبور افزود که اعضای پرزیدیوم کمیته مرکزی حزب کمونیست چکسلواکی درمذاکرات خود با شوروی هامخصوصا درباره نکات زیر پافشاری خواهد کرد:

- دفاع از مرز های جنوبی، آزادی مطبوعات ورادیو وتلویزیون مسئله عزیمت آخرین واحد های شوروی از چکسلواکی.

سخنگوی رسمی چکسلواکی گفت مذاکرات با رفقای شوروی براساس برابری کامل و به‌پیروی ازروح‌تفاوت متقابل‌انجام‌خواهد گرفت

توافق کامل ملامصطفی و دولت عراق

بغداد - ۲۴ ژوئیه خبرگزاری فرانسه - رویتر - سرهنك عبدالرزاق نایف نخست‌وزیر عراق در یك کنفرانس مهم مطبوعاتی که با شرکت خبرنگاران‌عرب‌وخارجی‌تشکیل داد نظریات دولت‌خود رانسبت بمسائل مختلف تشریح کرد.

نکات اصلی اظهارات

نخست‌وزیر عراق باین شرح است. سرهنك نایف در مورد بازگشت پزندگی پارلمانی گفت - بابرقراری دموکراسی و انجام انتخابات آزاد همه گونه اقدامات لازم را در این مورد بعمل خواهیم آورد. در باره سازمان های اجرائیه‌مابا انتشار اسامی اعضای شورای انقلاب هرگونه شك و تردید را از بین برده‌ایم.

ترکیب شورای ملی‌طوری است که ممکن است یکصدنفردرحکومت شرکت کنند آنها عضو شورای‌عالی دفاع هستند که‌همه‌آنها از شخصیت های معروف، سرشناس و شایسته هستند. در مورد فعالیت احزاب سیاسی‌نخست‌وزیر گفت انقلاب ما تازه شروع شده است و بنفع کشور نیست که تعداد احزاب افزایش‌یابد زیرااین‌امر موجب افزایش‌اختلافات بین گروه های مختلف خواهد بود. بنابراین مسئله‌فعالیت احزاب‌سیاسی مختلف باین موکول خواهد شدما حاضرهستیم باهرکس صرفنظرآنکه درگذشته در کدامیك از احزاب فعالیت داشته همکاری کنیم.

درباره روابط دیپلماتیك عراق‌با امریکا رئیس دولت عراق گفت:

برقراری روابط مجدد باامریکا هنوز زود است. تصمیم کشور های عربی درباره این مسئله روشن‌است. ما هنگامی با کشور های خارجی روابط سیاسی برقرار میکنیم که آنها سیاست خود را تغییر داده و از آرمانهای ما پشتیبانی کنند.

در باره شورای ملی انقلاب نیز نخست‌وزیر عراق توضیحاتی داد و گفت وجود بعضی شخصیت های وابسته حزب از جمله حزب بعث در شورای انقلاب دلیل آن نیست که شوری از طرف این حزب رهبری میشودبلکه شورای‌انقلاب ازافسرانی تشکیل شده که آماده انقلاب بوده و برای قبول نتایج عملیات خود آمادگی‌داشته‌اند. نخست‌وزیرعراق درباره آزمایش های سوسیالیستی، گفت دوبار در کشور ما تجربه اتحاد سوسیالیستی باشکست روبرو شد و هنوز نمیتوانم درباره آینده چیزی بگویم در هرحال هد ف‌مبارزه فعلی ما بالا بردن درآمد فردی است.

توافق کامل

عبدالرزاق نایف ضمن اشاره به مسئله کرد ها گفت: من نمیخواهم سبت به گذشته قضاوت کنم ولی عبدالرحمن البزاز نخست‌وزیر سابق عراق شاهد است که‌تاکنون‌هیچگونه راه‌حل جدی برای این مسئله مورد بررسی قرارنگرفته و موضوع کاملا جنبه تبادل نظر داشته است. دولت جدید نقشه تازه‌ای برای حل این مسئله تهیه خواهد کرد و شرکت چندوزیر کرددر کابینه بما اطمینان میدهد که مساعی‌ما با موفقیت‌روبرو خواهد شد.

نخست‌وزیر عراق شایعاتی‌را دائر بر آنکه او شخصا به شمال رفته است تکذیب کردولی گفت بیکی از وزیران کابینه ماموریت داده شده که با ملا مصطفی بارزانی ملاقات کرده و نظر ماراد‌رباره مسئله کرد باو اطلاع دهد ...

همه ما دراین باره توافق‌داریم‌و امیدواریم بتوانیم راه حلی پیدا کنیم که متضمن منافع اعراب و کردها باشد و باین ترتیب وحدت ملی را تقویت نمیم و در چنین صورت‌است که انقلاب به ثمر خواهد رسید.

سرهنك نایف گفت در مورد راه حل مسئله کردهابا ملامصطفی‌توافق کامل دارد.

درباره مسئله فلسطین، نخست‌وزیر عراق گفت ما تصمیم داریم تاانجا که در توانائی داریم برای از بین بردن آثار تجاوز کوشش کنیم البته باید بین کشور های مختلف عرب وحدت‌عمل وجودداشته باشد.

در هر حال ما ارتش را برای شرکت قطعی در نبرد آینده آماده میکنیم‌درباره‌مسئله نفت عبدلرزاق- النایف گفت: دولت طبق نقشه‌ای که شورای فرماندهی انقلاب برای حفظ منافع کشور تهیه کرده عمل خواهد کرد مادردرجه اول میخواهیم درآمدمان از محل نفت افزایش یابد.

روابط با ایران

نخست‌وزیر عراق ضمن بحث از روابط دولت جدید با کشور های خارجی گفت کلیه‌قرارداد های خود را با دولتهای خارجی محترم خواهیم شمرد. ما میخواهیم باکشور های عربی و کشور های دوست که درراس‌آنهاشوروی قراردارد بهترین روابط را داشته باشیم.

سرهنك نایف در مورد روابط عراق و ایران گفت روابط دوکشور ما خوب و مستحکم است. رویه ایران حمایت از ما است و حکومت انقلابی ما هم سعی میکند روابطش را با ایران تقویت کند.

بورقیبه: ناصر عامل تفرقه است

رم - رویتر - حبیب بورقیبه رئیس جمهوری تونس‌دریك‌مصاحبه گفت ناصر عامل تفرقه ملل عرب است.

بورقیبه گفت ناصر داعیه‌رهبری ملل عربی را دارد و همین امرباعث میشود که وحدت اعراب از میان برود و آنها به ۱۰ گروه تقسیم شوند.

پایان محاکمه ۱۱ ساله‌سوفیالورن

رم- یك دادگاه شهر رم سوفیالورن هنرپیشه‌وشوهرش کارلوپونتی را از اتهام تعدد زوجات تبرعه کردویمحاکمه که‌علیه این‌زوج مشهوراز ۱۱ سال پیش آغاز شده بودپایان داد.

در حکم‌محکمه گفته‌شده است سوفیا و شوهرش در مکزیکو درسال ۱۹۵۷ ازدواج قانونی نکرده‌اند. نکته‌جالب این است که‌نماینده دادستان هم از دادگاه تقاضای تبرئه سوفیا و شوهرش را میکرده و بنابراین محاکمه را برای همیشه بایدپایان‌یافته دانست.

اخبار کوتاه

بن - امروز رسما در بن اعلام شد که مانور های پائیزه نیرو های آلمان‌غربی(شیرسیاه) درمناطق جنوب غربی آلمان انجام‌خواهد شد.

این مانور ها قبلا قراربوددر نزدیکی مرز های آلمان و چکوسلواکی صورت گیرد ولی صدراعظم آلمان از «گرهارد شرودر» وزیر دفاع آن کشور درخواست کرده بودکه با تاریخ این مانور ها را بتعویق اندازد ویامنطقه مانور را تغییر دهد. سخنگوی وزارت دفاع آلمان غربی گفت که مانور های‌پائیزه از روز ۱۵ سپتامبر آغاز شده‌و روز ۲۱ همان ماه پایان خواهد یافت.

بیروت - شیخ صباح‌السالم الصباح فرمانروای کویت‌بامداد امروز وارد بیروت شد واز طرف‌شارل حلو رئیس جمهوری و اعضای کابینه لبنان مورد استقبال قرار گرفت امیرکویت دوماه تعطیلات تابستان را در لبنان دریك اقامتگاه کوهستانی بسر خواهد برد.

پاوی - ایتالیا - یك مخزن بنزین براثر نزول‌صاعقه‌در شهرکوچك «پاوی» منفجر گردید وبلافاصله آتش گرفت. بنزین شعله‌ور که از این مخزن راه افتاده بزودی به کانال های شهر سرایت‌کرد با بلوله‌های‌گازرسید ودرنتیجه انفجار های مدهشی روی داد. نخستین گزارشهای رسیده حاکی است که تعداد زیادی از خانه های شهر براثر انفجار لوله گاز منهدم گردیده است.

بلگراد - رادیو تیرانا گزارش داد که دولت آلبانی کاردار و شش تن کارمندان سفارت بلغارستان‌را ازاین کشور اخراج کرده است. دولت بلغارستان اخیرا سفیر رومانی و چهارتن کارمندان سفارت آن‌کشور را از خاك‌خود اخراج کرده است.

توکیو - یك هیئت نمایندگی یمن جنوبی بریاست وزیر بازرگانی آن کشور وارد کره شمالی شد خبرگزاری کره شمالی که این خبر را پخش کرده نوشته است که نمایندگان دوکشور درباره مسائل مورد علاقه بایکدیگر گفتگو و تبادل نظر خواهندکرد.

نیویورك - طبق وصیت نامه رابرت کندی که‌امروزدر دادگاه‌خوانده شد معلوم شد وی در نیویورك مستغلاتی بقیمت ۲۵۰ تا ۳۰۰ هزار دلار داشته است وی در وصیت‌نامه خود ۲۵ هزار دلار برای همسرش اتل گذاشته‌و اورا در بهره‌برداری و اداره بقیه اموالش شریك کرده است به ۱۰ فرزند رابرت کندی نیز سهم مساوی‌از میراث پدر داده شده است.

فیلم بزرك ۳ ساعته
بزودی فقط در
سینما دیانا

پاریس را بسوزانید ...
همه جا را ویران کنید ...
سیل خون راه بیاندازید!
این هیتلر بودکه فریاد میزد وفرمان میداد!
واینك فیلمی است‌که تاریخ بشر مشابه آنرا هرگز بیاد نداشته است!

یك اثر لطیف - یك جواهر نایاب
«یکشنبه‌های‌سیبل» دردو هفته اول نمایش انچنان شور و هیجانی در میان علاقمندان سینما بپاکرد که‌نظیرش تاکنون کمتر دیده شده است.
آغاز چهارمین هفته نمایش
ازامشب در سینما دیاموند

یکشنبه‌های سی بل

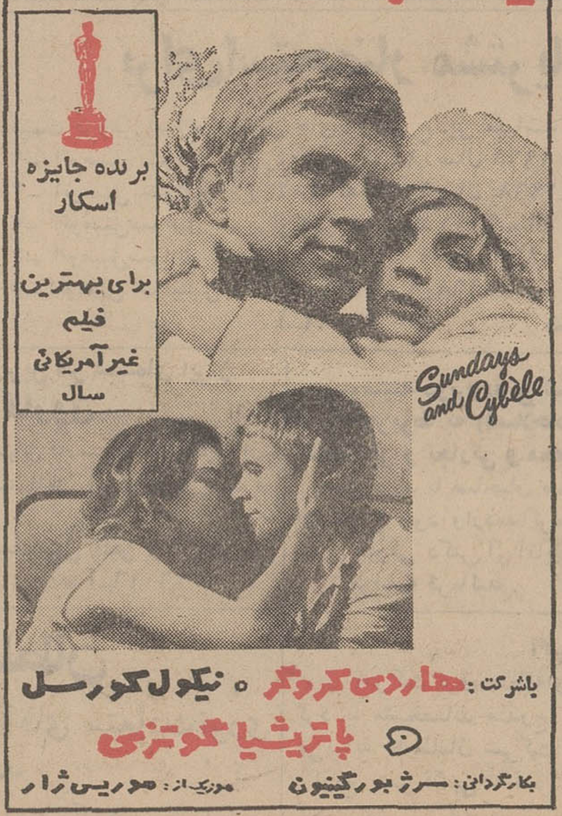

باشرکت: هاردی کروگر ○ نیکول کورسل
پاتریشیا گوتزی
بکارگردانی: سرژ بورگینون موزیك از: موریس ژار
بلیط را میتوانید قبلا در گیشه سینما رزرو فرمائید.
آ-۲۵۸۹۸

سینه‌موند
اولین سینمای خانواده ها و کودکان تهران

بزودی
شاهکار شاهکارهای «والت دیسنی» را برای استفاده خرد سالان و بزرگسالان نمایش خواهد داد.

سفید برفی و هفت کوتوله
رنگی
Walt Disney's Snow White AND THE Seven Dwarfs
فیلم «کارتون کامل دو ساعته که از روی مشهورترین قصه کودکان دنیا اقتباس شده و تماشای آن سالم ترین تفریح برای تمام افراد خانواده میباشد.
آ-۲۵۳۶۰

شما هرکجا که‌باشید میتوانید
یک‌میلیون ریال بدست آورید
کسانیکه تاپایان روز یکشنبه ششم امردادماه در هریك از شعب بانك عمران با حداقل یکهزار ریال پس‌انداز نمایند در قرعه‌کشی یکصد هزار تومان وام دهساله بدون بهره‌حساب تشکیل سرمایه بانك عمران شرکت میجویند
شما هرکجاکه باشید میتوانید به نزدیکترین شعبه عمران مراجعه و افتتاح حساب نمائید.

نام شعبه	آدرس
تجریش	مقابل سینما آستارا
هتل‌هیلتون	هتل‌هیلتون
پهلوی	خیابان پهلوی سه‌راه عباس‌آباد
مرکزی	خیابان اسلامبول
روزولت	خیابان روزولت میدان ۲۵ شهریور
میدان ثریا	انتهای گرگان میدان ثریا
امیرآباد	۲۴ اسفند اول امیرآباد
نادری	خیابان‌شاه، ساختمان آلومینیوم
رودکی	سلسبیل نزدیك‌چهارراه دامپزشکی
بازار	مقابل بازار بزرك
سپه	سپه، مقابل بیمارستان نجات
مخصوص	خیابان‌قزوین، روبروی مخصوص
فرح‌آباد	فرح‌آباد، نرسیده به‌سه‌راه‌سلیمانیه
تهران‌نو	خیابان تهران‌نو، ایستگاه پل
سرچشمه	مقابل قنادی بهار
امیریه	امیریه چهارراه معزالسلطان
میدان خراسان	میدان خراسان جنب سینماالوند
جوادیه	جوادیه روبروی سینما استیل
کشتارگاه	مقابل کشتارگاه
شهرری	شهرری
امیرکبیر	خیابان ری، نزدیك کوچه آشمار
مدائن	خیابان نازی‌آباد
کندی	میدان کندی
مولوی	خیابان‌مولوی روبروی‌درمانگاه مادر
کوروش	خیابان‌شمیران، ایستگاه سیدخندان
شهناز	میدان شهناز اول شهناز

شعب شهرستانها
مشهد
بجنورد
بیشهر
گرگان
گنبد
ساری
شاهی
آمل
بابل
بابلسر
چالوس
شهسوار
رودسر
رشت
لنگرود
لاهیجان
حمام
بندر پهلوی
تبریز
اصفهان
خرمشهر
شیراز
آبادان
اهواز
کرج
رضائیه
آستارا
سبزوار
دزفول

ازامشب درسینماهای
پاسیفیک- رکس- میامی- همای
ری- تیسفون- سیلوانا- ناتالی- پرسپولیس- المپیا و... آسیا

ایرج قادری * کتایون
شاهراه زندگی
قائم مقامی * محتشم * سارا
شاندرمنی * نرسی، مهرنگ
علی تابش
کارگردان ایرج قادری
فیلبردار قاسمی وند

جلسه هیئت دولت در گودهای جنوب شهر

امروز گودهای جنوب تهران مورد بازدید هیئتی قرار گرفت که ریاست آن با آقای عبدالرضا انصاری وزیر کشور بود.

آقایان پیروز قائم‌مقام شهردار، شهمیرزادی معاون امور محلی وزارت کشور، دکتر احمد عاطفی معاون فنی وزارت بهداری و مدیر عامل انجمن بهداری تهران، عضدی مشاور نخست‌وزیر، جالینوس مدیر عامل برق تهران جابر انصاری مدیر عامل شرکت تلفن اعضای هیئت بودند.

● جلسه هیئت دولت

وزیر کشور و همراهان ابتدا از محلات دروازه غار، صابون‌پزخانه، گودعربها، گودزنبورک‌خانه، گود حاج‌ماشاءاله، گودخالوقنبر دیدن کردند.

در این بازدید مشکلات زندگی مردم در گودها بوسیله وزیر کشور و قائم‌مقام شهردار مورد بررسی قرارگرفت و وزیر کشور اعلام کرد که در هفته آینده هیئت‌دولت در منطقه گودها تشکیل جلسه میدهد و در همانجا تصویب‌نامه تملک و خریداری اراضی گودها بوسیله دولت صادر خواهد شد.

● نقشه برداری

وزیر کشور دستور داد که بیست گروه نقشه‌بردار در مدت یک‌هفته نقشه اراضی واقع شده درمحدوده مولوی، آرامگاه، فرح‌آباد و رزم‌آرا را که بمساحت یکصدو پنجاه هکتار بوده و قسمت مهمی از اراضی گودها در آنجا واقع است نقشه‌برداری کرده و جهت اتخاذ تصمیم هیئت دولت آماده نمایند. وزیر کشور به آقای منوچهر پیروز قائم مقام شهردار گفت: این اراضی باید به قیمت پیش‌از اتخاذ تصمیمات مربوط به آبادی گودها از صاحبان آنها خریداری گردد.

وزیر کشور و قائم مقام‌شهردار و همراهان که با اتوبوس کوچک شرکت واحداز محلات‌جنوبی‌تهران دیدن میکردند، پس‌از بازدید سراسر این مناطق گفتند که قسمت اعظم خانه‌های ساخته شده در گودها دوام و استحکام دارد ولی در این محلات بایدفاضل‌آب، آب آشامیدنی و اسفالت‌برای‌مردم تامین بشود و ماموران شهرداری برای نظافت کامل این مناطق‌اقدام کنند.

وزیر کشور گفت اقداماتی که جوانان در محلات گودها در زمینه تبدیل اراضی مسطح به زمین‌های فوتبال انجام داده‌اند، الهام بخش ما است. وی دستورداد میدانگاه های قالب ریزی کلیه کوره‌های مخروبه به استادیوم ورزشی و گردشگاه تبدیل گردد. درمحوطه گودها در بیش‌از ده گودزمین‌های ورزش فوتبال بوسیله‌جوانان‌احداث شده است.

وزیر کشور همچنین شخصا از چند زاغه و گود دیدن کرد و از شغل و حرفه افرادی که باین مراکز آمدو رفت میکنند پرسید. در پایان بازدید در این زمینه دستوراتی بماموران انتظامی‌صادر کرد.

● گورستان

پس از این مراسم وزیر کشور و همراهان برای بازدیداز گورستان جدید تهران به کهریزک رفتند. در این منطقه مهندسان در باره ساخت و تاسیسات گورستان، بلوک‌های خصوصی و خانوادگی، عمومی و مساجد و چاپخانه و سردخانه و قسمت سبز گورستان توضیحات لازم را به وزیردادند.

در موقع بازگشت از گورستان وزیر کشور و قائم‌مقام شهردار در میدان شوش ساختمانی را برای تاسیس اداره عمران جنوب‌وگودها اجاره کرده و دستورداده شد که این محل تا هفته آینده برای تشکیل جلسه هیئت دولت آماده گردد.

سالگرد درگذشت رضاشاه کبیر

بقیه از صفحه اول

رابرای افتخار و بزرگی ایران پشت سر گذاشته بود دور از وطن دیده از جهان فرو بست.

قیام رضاشاه کبیر در سوم‌اسفند ۱۲۹۹ خورشیدی در تاریخ ملت ایران نقطه عطفی محسوب میشود این قیام هنگامی صورت گرفت که کشور در هرج‌و مرج و ناامنی میسوخت و یاغیان و گردنکشان از هرگوشه مملکت سربرداشته و با نمک بیگانگان وطن ما را در استانه سقوط قرار داده بودند. از ان پس ایران باهمت والای رضا- شاه کبیر سیر ترقی را در پیش گرفت. امنیت برقرار شد، ابادی شهر ها آغاز گردید، هزاران کارآبادانی در مملکت صورت گرفت.

نتیجه ۲۰ سال فعالیت و کوشش رضاشاه کبیر ایران را بطرف کشوری در حال پیشرفت و ترقی سوق داد و این کوشش ها از جانب فرزند برومند سردار بزرگ ایران، شاهنشاه آریامهر دنبال شد و بطوری که اینک کشور ما در میان ملل مترقی جهان جای مناسبی اشغال کرده و در عرصه سیاست جهانی بصورت وزنه‌موثری درآمده است.

فرا رسیدن روز چهارم مردادبرای ملت ما فرصتی است که ازبنیان- گذار ایران نوین تجلیل شایسته‌ای بعمل آورد و آمرزش روح بزرگ وی را از پیشگاه خداوند مسئلت نماید.

● مراسم

بمناسبت روز درگذشت اعلیحضرت رضاشاه کبیر فردا مراسمی در سراسر کشور برگزار میشود. ساعت ۸ بامداد فردا ائین نثار تاج گل ازطرف‌ستادبزرگ‌ارتشتاران ونیروهای‌سه‌گانه ارتش شاهنشاهی، ژاندارمری و شهربانی کل کشور پلیس راه آهن و نمایندگان‌نیروی پایداری انجام میگردد.

در این مراسم که‌در ارامگاه رضاشاه کبیر برگزار میشود همه امراء حاضر در مرکز شرکت‌دارند و درپادگانهای خارج از مرکزنیز به پای پیکره یاتمثال بنیانگذار ایران نوین تاجهای گل نثارمی نمود.

*** جوانان‌شیروخورشیدسرخ**

بمنظور ادای احترام و بمناسبت سالروز وفات اعلیحضرت رضا شاه کبیر بانی ایران نوین‌و موسس جمعیت شیرو خورشید سرخ‌بامداد فردا گروهی از جوانان و امداد- گران عضو جمعیت شیرو خورشید سرخ در آرامگاه رادمرد بزرگ مراسمی برپا خواهند داشت و تاج گلی نثار خواهند نمود.

مراسم نثار تاج گل به آرامگاه رضاشاه کبیر فردا از طرف سایر طبقات نیز انجام میشود.

اطلاعیه وزارت فرهنگ و هنر درباره تعطیل چند سینما

وزارت فرهنگ و هنر اطلاع‌داد: طبق بازرسی های متعددی که‌از طرف کمیسیون های فنی مرکب‌از نمایندگان و متخصصان وزارت ابادانی و مسکن شهرداری‌تهران، وزارت فرهنگ و هنر و سازمان دفاع غیر نظامی کشور از سینما ها‌بعمل آمده است چون تعداد بسیار معدودی از سینما های پایتخت از لحاظ نداشتن وسائل ایمنی‌ادامه کارشان از هر جهت خطرناک تشخیص داده شد بمنظور حفظ جان تماشاچیان تابر طرف ساختن نقائص کارنسبت به تعطیل انها اقدام گردید.

بدیهی است بمجرد این که صاحبان سینما ها از لحاظ ایمنی شرایط سالن های خود را با آئین نامه‌موجود تطبیق دهند مجددا کار خود را شروع کنند.

وزارت فرهنگ و هنر در این‌راه در حدود امکانات‌همه گونه‌راهنمائی و کمک به سینما ها خواهد کرد.

بیمه بازنشستگی

بقیه از صفحه اول

برسی برروی آن انجام میگیرد.

پرداخت دولت

بموجب طرح بیمه بازنشستگی هریک‌از کارمندان‌دستگ‌ههای‌وابسته بدولت چنددرصد از حقوق دریافتی خودرا برای صندوق بیمه‌بازنشستگی میسپارند و دولت مبلغی نزدیک به سه برابر پرداختی کارمند رابمبلغ مذکور اضافه مینماید و بعنوان بیمه بازنشستگی تا پایان خدمت کارمند محفوظ نگاهمیدارد.

خبرنگار ما اضافه میکند: طرح فوق از جهاتی شبیه به صندوق بازنشستگی و بیمه کارمندان‌شرکت ملی نفت میباشد.

هریک از کارمندانیکه مشمول طرح بیمه بازنشستگی میگردند در پایان خدمت خود کلیه وجوهی را که در صندوق مزبور جمع‌آوری شده دریافت میدارند.

خبرنگار ما اضافه میکند که احتمالا در این طرح برای پرداخت بیمه بازنشستگی بصورت ماهانه نیز پیش‌بینی لازم بشود تا در صورتیکه کارمند تمایل داشته باشد بیمه او ماهیانه پرداخت شود.

اتوبان کرج

بقیه از صفحه اول

بشکل « پارک‌وی » از شمال‌تاهتل هیلتن و از جوب تا ٤٠ متری نواب احداث میشود.

این، طرح که بتصویب مقامات مسئول رسیده و آماده اجرا می باشد تا تشکیل نمایشگاه اسیائی اجرا خواهد شد.

در حال حاضر یک خیابان‌وسیع میدان شاهنشاهی را به پل کن ارتباط میدهد از پل کن مستقیم- اتوبانی تا قصر یخ در جاده پهلوی ساخته خواهد شد که این اتوبان از اراضی نمایشگاه اسیائی می- گذرد در قصر یخ و انتهای اتوبان مزبور دو خیابان بشکل «پارک وی» که اطراف ان نرده کاری خواهد شد و در چند جا چراغ قرمز و گذرگاه عابر پیاده خواهد داشت در جهت شمال و جنوب ساخته میشود. خیابان شمالی اتوبان را به هتل هیلتن و خیابان جنوبی به را چهل متری نواب وصل میکند. خیابان های مزبور در کاهش‌ترافیک جاده پهلوی موثر خواهد بود وباین ترتیب غرب تهران به نمایشگاه آسیائی و در موازات جاده پهلوی به هتل هیلتون ارتباط پیدامیکند.

نمایندگان مجلس شورا

ازسازمان آمارگیری شهرداری دیدن کردند

آقای مهندس اسکندری سرپرست سازمان آمارگیری شهر تهران درباره‌اقدامات سازمان به‌نمایندگان‌گزارش‌میدهد

دیروز آقایان دکتر شفیع امین، دکتر دادفر، دکتر وحیدنیا، مهندس بروشانی، شکیبا، دکترجهانشاهی، اهری نمایندگان مجلس شورا از سازمان آمار گیری شهر تهران دیدن کردند.

دراین مراسم‌آقای مهندس اسکندری سرپرست سازمان‌امار- گیری به سئوالات نمایندگان‌پاسخ داد و اقدامات سازمان امار گیری شهرداری را که در زمینه تهیه‌امار های مختلف شهری در سراسر تهران صورت میگیرد مطالبی‌بیان داشت.

سرپرست سازمان امار گیری دراین مراسم ضمن اعلام این که تا بحال از سیصد هزار خانه و اماکن تهران آمار گیری شده به نمایندگان گفت: آماری که به وسیله‌ماموران‌آمار گیری‌شهرداری تهیه میشود کامل‌ترین امارشهری است و تابحال در هیچیک‌ازشهر های ایران اماری باین ترتیب تهیه نشده است.

نمایندگان مجلس پس ازبازدید از قسمت های‌مختلف‌سازمان امار- گیری و تائید اقدامات ماموران موسسه آمار راتبرک گفتند

استعفای رئیس سندیکای حمل و نقل اهواز

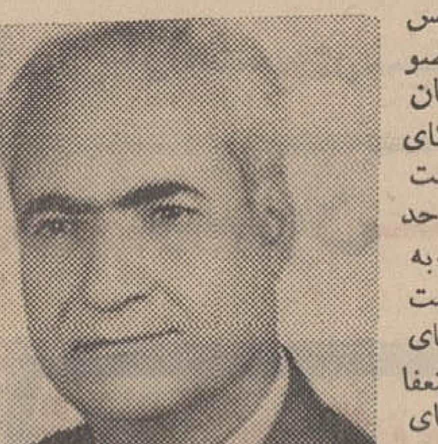

آقای حاج محمد رضا تقی پوررئیس سندیکای حمل و نقل اهواز وعضو هیئت رئیسه شرکت‌واحدخوزستان که‌بیش‌از٦سال‌سرپرستی سندیکای حمل ونقل اهواز را بعهده‌داشت و از پایه گذاران شرکت واحد خوزستان میباشند طی نامه‌ای که‌به ادارات کار، ثبت اسناد و ثبت شرکت هاو هیئت مدیره سندیکای حمل‌ونقل نوشته‌ازسمت‌خود استعفا نموده است خدمات و زحمات‌آقای تقی‌پور در این استان هرگز ازنظر اهالی پوشیده نیست واین‌شخصیت بارزهمیشه ودر هر حال مراتب‌شاه دوستی ووطن‌پرستی خود را به ثبوت رسانده‌است. متن‌استعفانامه آقای تقی‌پور بدین شرح‌است.

هیئت مدیره محترم سندیکای حمل و نقل

رونوشت اداره محترم کار- رونوشت اداره محترم ثبت اسناد و ثبت شرکت ها

نظر به‌کسالت مزاجی وضعف حاصله از کبرسن وطبق تجویز پزشک معالج که بایستی از هرگونه فعالیت های جسمی وفکری برکنار باشم لذا بدینوسیله از سرپرستی سندیکای حمل‌و نقل استعفامینمایم.

ضمنا از همکاری که همکاران عزیزو محترم و کارمندان‌عزیزو کارگران زحمت کش وشریف در مدت شش سال تصدی‌این جانب مبذول فرموده‌اند سپاسگزاری نموده امیدوارم باپشتکار و سعی و کوشش که در کلیه همکاران محترم سراغ دارم چه درامر سندیکا وچه در امر شرکت‌واحد توفیق‌و بموفقیت بیشتری نائل آیند.

حاج محمدرضا تقی‌پور آ-۲٦٠١٤

تبریکات

دانشمند محترم سرکار سروان دکتر منصور مسگرا

بانهایت مسرت موفقیت جنابعالی را درامر تحصیل واخذ درجه دکترا باامتیاز (بسیار خوب) تبریک میگوئیم.

علیمحمد عرب عجم - حسین فهادان

آ-۱۳٤۸۱

تیمسار معظم سرتیپ شاهین‌فر

بانهایت مسرت ارتقاء درجه آن فرماندهی را از طرف خود و همکارانم تبریک عرض می نمایم.

دزفول - سرهنگ دوم مهندس ستاد علی ملک‌خسروی

آ-۱۳٤۹۷

تیمسار سرتیپ احمد حساسیان مطلق

ارتقاء آن تیمسار را بدرجه سرتیپی تبریک عرض مینمائیم. شاهرود - سروان بهمن کثیری - ستوان یکم فریدون رحیم‌زاده - ستوان دوم محمدعلی طهرانی - ستوان یکم هاشم الزوائی - ستوان دوم ادریس عابدینی.

آ-۲٥۹۱٠

تیمسار سرتیپ هوشنگ ارم

ترفیع آن تیمسار معظم را صمیمانه تبریک عرض نموده و موفقیت روزافزون جنابعالی را آرزو میکنم.

محمد صادق سالمی

آ-۱۳٥٠۷

تیمسار معظم سرتیپ دکتر نیک‌نژاد

ارتقاء بدرجه سرتیپی را صمیمانه تبریک عرض مینمائیم.

ستوان‌یار سوم حاج مهدی - حکیمیان

آ-۱۳٥٠۹

تیمسار سرتیپ حساسیان فرماندهی محبوب

جان‌نثاران و خدمتگزاران بشاهنشاه آریامهر و میهن عزیز اجر زحمات خود را بموقع دریافت می نمایند.

اینک ارتقاء مقام تیمسار معظم را بدرجه‌سرتیپی صمیمانه تبریک عرض می نمائیم.

سرگرد دکتر رازانی - سرگرد دکتر کفائی - سرگرد دکتر تابش - سروان دکتر آمالی - سروان دکتر دانش.

آ-۲٥۹۸۲

تیمسار ادتشبد خاتمی فرمانده محترم نیروی هوائی شاهنشاهی

بدینوسیله ارتقاء درجه آن تیمسار محبوب را صمیمانه تبریک عرض نموده توفیق جنابعالی رادرخدمت بشاهنشاه آریامهر ومیهن عزیز از خداوند متعال خواستاریم.

از طرف هیئت مدیره انجمن عمرانوآبادی منطقه صددستگاه- محمد زاده میرابی

آ-۱۳٥۱۱

تیمسار سپهبد سهراب‌پور - تیمسار سرلشگر عاطفی تیمسار سرتیپ‌شاهین فر

ضمن عرض تبریک موفقیت تیمساران را در خدمت بیشتر به اعلیحضرت همایون شاهنشاه آریامهر مسئلت مینمایم

مهندس سیامک فریدی آ-۱۳٥۳۱

تیمسار دریابان روستازاد

ارتقاء تیمسار رابدرجه‌دریابانی از صمیم قلب تبریک عرض نموده موفقیت بیشتر تیمسار را از خداوند مسئلت دارم.

سرهنگ بنی‌صدر آ-۱۳٥۲۷

تیمسار معظم مهندس افتخاری معصومی

ارتقاء درجه جنابعالی را تبریک عرض نموده و آرزوی توفیق بیشتری برای آن تیمساردرخدمت به شاهنشاه آریامهرومیهن‌عزیز خواستاریم.

جعفر گلبابائی - ابوالقاسم نوربخش آ-۱۳٥۳٥

تیمسار سپهبد جواد قره‌باغی و بانو

ارتقاء درجه را به‌آن تیمسار وبانو تبریک‌عرض و موفقیت جنابعالی را در راه خدمت به شاهنشاه آریامهرومیهن‌عزیز ازایزد متعال خواستاریم. سرهنگ ستاد محسن شقاقی و بانو

آ-۱۳٥٤۱

تقویم اطلاعات

پنجشنبه سوم امرداد ۱۳٤۷
بیست‌و هشتم ربیع‌الثانی ۱۳۸۸
بیست‌و پنجم ژوئیه ۱۹٦۸

ساعات شرعی

استخراج دکتر ریاضی کرمانی

اذان صبح ساعت ۴ و ۱۸ دقیقه
طلوع افتاب ساعت ٥ و ٤ دقیقه
ظهر شرعی ساعت ۱۲ و ۱۱ دقیقه
اذان مغرب ساعت ۷ و ۳٤ دقیقه

برنامه امشب

۱۷٫٥٦ اعلام برنامه
۱۸ هنر برای مردم
۱۹٫۳٠ کهکشان
۲٠٫۲٠ واریته
۲٠٫۳٠ اخبار
۲۱ ستارگان
۲۱٫۳٠ مسابقه مخصوص جشن هنر
۲۲ فیلم سینمائی
۲۳٫۳٠ پایان برنامه

برنامه فردا

۱۸ صفحات درخواستی
۱۸٫۳٠ اعلام برنامه
۱۸٫۳۳ واریته
۱۹ معما
۱۹٫۲۷ مگیلاگوریل، مضحک قلمی
۲٠ روزها و روزنامه ها
۲٠٫۱٥ واریته
۲٠٫۳٠ اخبار
۲۱ نمایشنامه بنام «پیوند»
۲۱٫٤٠ موسیقی ایرانی
۲۲٫٠٥ غرب‌وحشی

برنامه نیمروز فردا

٦٫۳٠ آغاز برنامه
٦٫۳۳ نیایش
٦٫۳٥ ورزش
٦٫٤٥ مضحک قلمی
۷ زنگوله ها
۷٫۳٠ اخبار
۷٫۳٥ فیلم قهرمان

تلویزیون آمریکا

۱۸ خلاصه اخبارجهان
۱۸٫۱٥ مسابقه هوش‌دانشگاهی
۱۸٫٤٠ اندی گریفیث
۱۹٫٠٥ نمایش جری لوئیس
۲٠ برنامه دانیل بون
۲۱ خلاصه اخبار جهان
۲۱٫٠٥ نمایش جکی کلیسون
۲۱٫٥٥ فیلم سینمائی

برنامه جمعه

۱٤٫٠٥ نمایش مایک‌داگلاس
۱٥٫۲٠ فیلم سینمائی
۱۷٫٠٥ تازیانه
۱۸ خلاصه اخبار جهان
۱۸٫۱٥ بزرگترین‌نمایشنامه‌ها
۱۸٫۳٠ برنامه روی اکاف
۱۹ مرد سوم
۱۹٫۳٠ جایزه
۲٠ دره بزرگ
۲۱ خلاصه اخبار جهان
۲۱٫٠٥ نمایش لارنس ولک

رادیو ایران

برنامه امشب

ساعت ۱۸ اخبار
ساعت ۱۸٫٠۳ هنر برای‌مردم
ساعت ۱۹٫۳٠ ارتش
ساعت ۲٠ اخبار - تفسیر داخلی
ساعت ۲٠٫۳٠ برگ سبز
ساعت ۲٠٫٥۳ اگهی های تجارتی
ساعت ۲۱ سخنرانی اقای راشد
ساعت ۲۲ داستان شب
ساعت ۲۳ اخبار
ساعت ۲۳٫٠۳ موسیقی کلاسیک
ساعت ۲۳٫٥۹ پایان پخش سوم.

برنامه جمعه

ساعت ٦٫٠۱ اعلام‌برنامه‌بخش اول
ساعت ٦٫٠٥ تقویم تاریخ
ساعت ٦٫۱٠ سپاهیان انقلاب
ساعت ٦٫۳٠ دانستنی های‌علم و صنعت
ساعت ۷ اخبار
ساعت ۷٫۱٥ برنامه کودک
ساعت ۷٫٥٦ آگهی های تجارتی
ساعت ۸ شماو رادیو
ساعت ۱۱٫۳٠ موسیقی‌ایرانی
ساعت ۱۱٫٥۷ پایان بخش‌اول برنامه

بخش دوم

ساعت ۱۲ اذان ظهر
ساعت ۱۲٫٠٦ رنگیها و بی رنگیها
ساعت ۱۲٫۳٠ نامه‌ای از استان ها
ساعت ۱۲٫٥٥ اگهی های تجارتی
ساعت ۱۳ نمایشنامه
ساعت ۱۳٫۳٠ گلها
ساعت ۱٤ اخبار و مجله هفتگی
ساعت ۱٥ اگهی های‌تجارتی
ساعت ۱٥٫۱٥ ساز تنها
ساعت ۱٥٫۳٠ اهنگ های غربی
ساعت ۱٦ یادگارهای‌جاویدان از فرهنگ مردم
ساعت ۱٦٫۳٠ موسیقی‌ایرانی
ساعت ۱۷ رادیوو شنوندگان
ساعت ۱۷٫٥۷ پایان بخش دوم.

بخش سوم

ساعت ۱۸ کاروانی از شعرو موسیقی
ساعت ۱۸٫۳٠ مسابقه بیست سئوالی
ساعت ۱۹ موسیقی ایرانی
ساعت ۱۹٫۳٠ برنامه‌ارتش
ساعت ۲٠ اخبار، تفسیر هفتگی
ساعت ۲٠٫۳٠ موسیقی‌ایرانی
ساعت ۲٠٫٥۳ آگهی های تجارتی
ساعت ۲۱ زیر آسمان کبود
ساعت ۲۱٫۳٠ گلها
ساعت ۲۲ افسانه آدینه
ساعت ۲۲٫۳٠ موسیقی‌ایرانی
ساعت ۲۳ آهنگهای متنوع رقص
ساعت ۲۳٫٥۹ پایان بخش سوم برنامه

تلویزیون ایران

برنامه امشب

۱۷ آغاز برنامه
۱۷٫٠۳ تقویم روز
۱۷٫۱٠ فیلم سینمائی
۱۸٫٤٥ بررسی مطبوعات
۱۹ خوشگل ها
۱۹٫۳٠ اخبار
۲٠ فیلم شنن
۲٠٫۳٠ بالاتر از خطر
۲۱٫۳٠ برنامه ناسیونال
۲۲ فیلم سینمائی (مرگ فرار میکند. باشرکت ژاکلین ساسارد)
۲۳٫٤٥ پایان برنامه

برنامه فردا

۱۷ آغاز برنامه
۱۷٫٠۳ تقویم روز
۱۷٫۱٠ کارتون
۱۷٫۲٠ اخبار هفته
۱۷٫٤٥ یک، دو، سه
۱۸٫۱٥ تخت جمشید
۱۸٫۳٠ گلچین
۱۹ قهرمانان «اوگان»
۱۹٫۳٠ متهم
۲٠ فراری
۲۱ حرف تو حرف
۲۱٫۳٠ برنامه سینمائی(خون روی ماه، دوبله بفارسی با شرکت رابرت‌میچام
۲۲٫٤٥ پایان برنامه

برنامه نیمروز فردا

۱۳ آغاز برنامه
۱۳٫٠۱ نیازمندیها
۱۳٫۱٥ بررسی برنامه های هفته
۱۳٫۳٠ دستور غذا برای یک هفته
۱۳٫٤٥ چند تمرین برای تناسب اندام
۱٤ لوسیل بال
۱٤٫۳٠ اخبار، پایان برنامه

پیش بینی هوا

پیش‌بینی وضع هوای‌ایران تا ظهر فردا

هوای استانهای آذربایجان صاف گاهی‌قسمتی ابری‌همراه باباد نسبتا شدید در سطح زمین خواهد بود.

هوای کرانه های دریای مازندران صاف تاکمی ابری، هوای تهران و بقیه نقاط‌صاف و غبار آلود پیش‌بینی میشود.

گرمترین نقطه‌در۲٤ساعت گذشته آبادان با حداکثر ٤۹و حداقل ۲۹ درجه بوده است.

خنک‌ترین نقطه همدان با حداکثر ۳٤ و حداقل ۸درجه بوده است حداکثر درجه حرارت تهران ۳٦ و حداقل آن ۲۳ درجه بوده است.

برنامه انجمن ایران و آمریکا

امشب سینما: «جایزه» با شرکت پول نیومن و جمس- رابینسن شنبه ساعت ۸ شب

برای استحضار مشتریان محترم

قیمت فروش انواع اتومبیل های‌پژوبشرح‌ذیل میباشد.

۱- اتومبیل سواری پژو ۲٠٤ کد ۲٤۱۱ سال ۱۹٦۸	۲٥۱٫۸۹۷ ریال
۲- اتومبیل سواری پژو ٤٠٤ کد ۹٠۱۱ سال ۱۹٦۸	۳۱٠٫٦٦۸ ریال
۳- اتومبیل‌سواری سوپرلوکس ٤٠٤ کد ۹٠۲۱ سال ۱۹٦۸	۳٤۲٫٠۹٠ ریال
٤- اتومبیل‌سواری کوپه ٤٠٤ کد ۹٠٤۱ سال ۱۹٦۸	٤٥٠٫٠۹۲ ریال
٥- اتومبیل استیشن ٤٠٤ کد ٦٥۱۱ سال ۱۹٦۸	۳۳٥٫٤٠٦ ریال

آ-۲٦٠۹۲ — شرکت سهامی شبدیز

درباغ گلستان برگزیده ترین اثر سینمای ایران

گنج قارون

باشرکت چهره‌های‌درخشان فیلمهای فارسی‌فردین-فروزان- ظهوری وآرمان بانضمام کنسرت بلبل شرق بانو آفت و برنامه های هنری و تفریحی.

باغ گلستان سه‌راه سلسبیل تلفن ۹۳۲۷٦

آ-۲٦٠۱٦

سوسیته دوپرودوئی شیمیک دوبی مالک اختراع شماره ٤۸٠٥ مربوط به (اصلاحات مربوط به طرق تهیه گچهای ساختمانی و تجارتی و محصولات مربوطه)

میل دارد با صاحبان صنایع در ایران برای بهره‌برداری ازاختراع خود واردمذاکره شود. برای اطلاع بیشتر به دفتر حقوقی دکتر آ. آقایان و همکاران خیابان سوم‌اسفند ۱٤۹ مراجعه فرمائید. آ-۱۳٥٤۹

ظل السلطان

نوشته‌محقق دانشمند آقای سعادت‌نوری

منتشر شد

تهران - خیابان شاه - کوی‌جم -
انتشارات وحید

آگهی مناقصه

شرکت برق منطقه‌ای آذربایجان مقدار ۲۲۱ تن آهن گرد با مشخصات مندرج درصورت مشخصات خریداری می‌نماید داوطلبان شرکت در مناقصه میتوانند همه روزه‌از تاریخ نشر آگهی تا آخر وقت اداری روز ۱٥٫٥٫٤۷ به کارپردازی شرکت در تبریز خیابان پهلوی مراجعه و برگ مشخصات آهن‌آلات مورد لزوم را دریافت نمائید.

مدیر عامل شرکت برق منطقه‌ای آذربایجان

آبادان: بهداشت زیر صفر! گرما ۴۸ درجه بالای صفر!

قدرت ماموران دولتی شهر آبادان در کنترل مواد غذائی و بهداشت از ماموران شرکت نفت کمتر است!؟

آبادان ـ (خبرنگار اطلاعات) ـ اینروز ها آبادان داغ وتفته است ! آبادان اینروز ها آن آبادانی نیست که در اعیاد نوروز بمانند میزبانی مهربان مقدم شما را گرامی داشته و با آغوش باز شما را پذیرفته است . آبادان اینروز ها خشمگین است و با گرمای بیش از ۴۸ درجه بالای صفر جان آبادانی را بلب رسانده است ! بهداشت شهر میزبان شما زیر صفر و گرمایش ۴۸ درجه بالای صفر است ! در یك چنین محشر سوزانی است که تره‌بارو مواد غذائی فاسد و فروشندگان از خدا ـ بی‌خبرشان سلامت وبهداشت مردم را در معرض تهدید قرار داده‌اند !

* مقایسه

وقتی مردم به فروشگاه‌های مواد غذائی ویژه کارکنان شرکت نفت می نگرند ـ بهنگامی که آنهمه کنترل شدید و سختگیری بی‌امان و غیرقابل اغماض ماموران بهداشت شرکت نفت را نسبت به محیط مشاهده می کنند و در مقام مقایسه برمی آیند آه از نهادشان برمی آید ، و دردل میگویند «کاشکی ماهم کارمند شرکت ملی نفت بودیم و از امنیت غذائی برخوردار می گشتیم !

اما این آرزو آرزوی عیشی است . زیرا مگر شرکت نفت توانائی آنرا دارد که بهداشت همه آبادان را کنترل کند ! فقط یك راه چاره باقی میماند و آن اینکه ماموران بهداشت و سلامت مردم از طریق قوانین مملکت وجدان خفته فروشندگان مواد غذائی ناسالم و فاسد را بیدار و آگاه سازند !

کز سنك ناله‌خیز در وداع یاران!

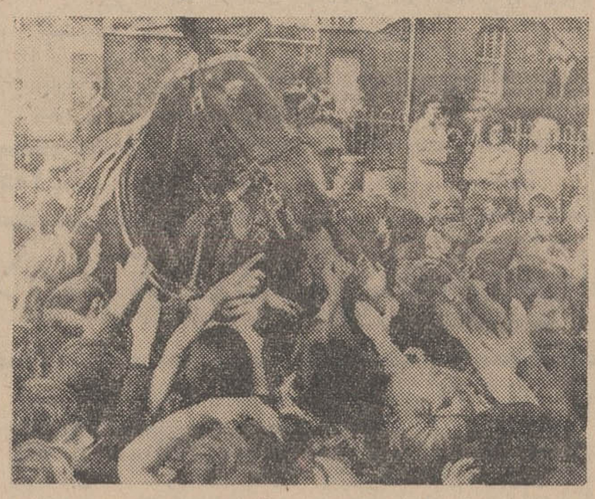

چند روز پیش «مالبرو» واقع در حومه لندن شاهد یك صحنه دراماتیك و غم‌انگیز «الوداع» بود .

مراسم «الوداع» زبهر «توم» اسب نوزده ساله‌ای بود که چندی پیش از طرف پلیس بازنشسته گردید ! وی مدت ۱۵ سال با کمال صفا و صمیمیت به سرگرد « ارنست ـ اسکاتروز ، نگهبان جاده رکاب داده بود !

مراسم «الوداع» توم نه تنها با الوداع های اشك آلود بنی آدم هیچ فرقی نداشت بلکه بمراتب «دراماتیك» تر هم بود .

زیرا بطوری که در عکس مشاهده میشود صد هادست کودکان نواحی بطرف اسب خدمتگزار دراز شده بود و بچه ها که شدیدا تحت تاثیر سخنرانی سرگرد قرار گرفته بودند آنقدر (آبغوره) گرفتند تا بالاخره حیوونکی اسب را هم بگریه انداختند !

مطبوعات جهان

مگر فرماندار هم دروغ میگوید ؟!

● وقتی نمیتوانید ده کیلومتر جاده بسازید چرا قولش را بمردم بهشهر میدهید ؟

بهشهر : (خبرنگار اطلاعات) ـ بهشهر با دریائی آرام و ساحل جنگلی زیبایش با دریای خزر بیش از ده کیلو متر فاصله ندارد . لیکن افسوس و صد افسوس که برای احداث و تکمیل چند کیلو متر جاده آن با دریا اقدامی صورت نمی گیرد !

مثل اینکه دیروز بود استاندار وقت مازندران طی یك مصاحبه تلفنی درحالی که غرور افتخار فراوان از لابلای کلماتش احساس میشد گفت که دیگر انتظار پایان رسیده و همین روزهاست که جاده اسفالته‌ای بهشهر را با دریای خزر مربوط خواهد ساخت . هم اکنون از آنروز پرشکوه دوسه سالی گذشته اما نشان باین نشان که نه از جاده خبری است و نه از جاده ساز اثری !

در آنروز پرشکوه فرماندار وقت نیز بتاسی از مافوق خویش حتی پارا فراتر نهاد و به خبرنگاران جرائد گفت: «این خبر را به تهران مخابره کنید !» و خبرنگاران نیز اهر ایشان را اطاعت و خبر را به تهران مخابره نمودند.

غافل از اینکه گفته او دروغ است زیرا بعد معلوم شد که جاده‌ای درکار نبوده و فقط خبرش زود تر از معمول برشته شده بود !

در آنروز های باشکوه مسافرین هم که چشم به اخبار روزنامه هادوخته اند برای استفاده از دریای آرام وبی‌سنك و کلوخ (!) بهشهر جاده موعود را درپیش گرفتند لیکن در وسط راه توی شنو ماسه گیر کرده و در صحرا سرگردان شدند ! و کسی چه میداند شاید به خبرنگاری که این خبر را فرستاده بود نفرین فرستادند !

عاشق ۶۳ ساله فوتبال قربانی توپ شد

«آنجلو پاریانی» را اهالی دهکده «دومودوسلا» واقع درایتالیا بعنوان پیرمردی شوخ ـ بذله‌گو و زنده‌دل می شناختند .

این پیرمرد ۶۳ ساله علاوه بر شوخ‌طبعی عشق دیوانه واری به بازی فوتبال داشت و با اینکه تهیدست بود بهنگام برگزاری مسابقات داخلی فوتبال ایتالیا راه شهر ها ـ و قصبات را درپیش میگرفت .

بلیط درجه یك میخرید و همیشه درصف مقدم تماشاگران و علاقمندان فوتبال قرار میگرفت .

چند روز پیش «آنجلو پاریانی» بی‌اعتنا به باران بی‌امانی که از ساعتها پیش شروع به باریدن کرده بود چتر خود را برداشته و راه استادیوم میعادگاه قدیمیش را درپیش گرفت . علیرغم باران که هرلحظه برشدت خود میافزود استادیوم از جماعت لبریز بود . پیرمرد در جای همیشگی خود نشست . باران هرلحظه شدید تر میشد و وی ناگزیر چتر خود را باز کرده و روی سرش گرفت اما چند دقیقه بعد ناگهان آسمان غرید و صاعقه‌ای پدید آمد و تماشاچیانی که در فاصله نزدیکی قرارداشتند بیکباره دیدند که فریاد آشنای پیرمرد دیگر بگوش نرسید. زیرا بهنگام حدوث حادثه «آنجلو» که چتر خود را بالاتر ازهمه گرفته بود دچار خشم طبیعت شده ، جایجا سوخته ومبدل به اسکلتی ازذغال شده بود .

باحترام درگذشت خدمتگزار قدیمی فوتبال مسابقه آنروز تعطیل شد و صد ها تن از دوستان زمین فوتبال تجلیل شایسته‌ای از دوست از دست رفته خود بعمل آوردند .

مطبوعات جهان

ایران و جهان در اطلاعات ... ایران و جهان در اطلاعات ... ایران و جهان در اطلاعات ... ایران و جهان در اطلاعات ...

تونیکی میکن و در دجله‌انداز که «بنزی» در خیابانت دهد باز!

رضائیه: (خبرنگار اطلاعات)) حیدرقلی آنشب طبق معمول در گاراژ را بست و راه منزل را درپیش گرفت . دراثنای راه تصمیم گرفت که به میدان ششم بهمن برود و قدری میوه از برای بروبچه‌ها خریداری کند . در تقاطع دو خیابان داریوش سلطانعلی را دید که باگاری دستی‌اش که تیرآهن بار آن بود در یك سربالائی گیر کرده زورش نمیرسید. حیدرقلی خداقوتی گفت و برای کمك به باربر گامی بجلو نهاد . دراین موقع بنز سیاه رنك شماره ۱۹۹۴ برانندگی سیروس نیز با شتاب به‌جمع آنها پیوست و حیدرقلی را برای همیشه از خریدن میوه برای فرزندانش محروم کرد. زیرا حیدرقلی به محض انتقال به بیمارستان فوت کرد !

بمن بگوئید فرزندم کجاست؟!

او رفت درخانه را به‌بندد ولی دیگر باز نگشت !

دارا پرویزی
او اینك در کجا است ؟

درحدود ۱۴ روز است که پلیس تهران در جستجوی این کودك ۱۲ ساله میباشد .برخی از افرادخانواده این کودك ۱۲ ساله که دارا پرویزی نام دارد معتقدند که‌وی ربوده‌شده است .

آنها میگویند او هیچگونه اختلافی با افراد خانواده نداشت . امسال در کلاس ششم ابتدائی قبول شد و قرار بود بدبیرستان برود . کودکی آرام و سربه‌ائین است . موقعی که مادرش میخواست بخواندن نماز مشغول شود بوی گفت در کوچه را ببندد و او با یك پیژاما وپیراهن رکابی برای بستن در کوچه رفت دیگر ازاو خبری نیست. یکی از افراد خانواده ، گفت اگر او قصد فرار داشت با پیراهن رکابی و پیژاما خارج نمی‌شد و گذشته از آن علتی برای فرار وجود نداشت .

پدرش یکی از کارمندان صدیق وزارت دارائی و مامور خدمت در نوشهر است . در گمرك امیریه خانه‌ای برای تحصیل بچه‌ها اجاره کرده است .

کلانتری ۱۶ ومامورین پلیس تهران باجدیت در جستجوی وی هستند ولی تاکنون کوچك ترین اثری ازاو بدست نیامده است . مادرش بیمار وبستری شده‌وپدرش در وضع بدی بسر میبرد .

آقای پرویزی بخبرنگارما اظهار داشت پلیس تهران اقدامات لازم‌را بعمل آورده‌من‌ازهمه مردم‌مخصوصا افراد پلیس عاجزانه تمنا دارم فرزندم را بمن بازگردانند و بمن بگویند او کجا است، زیراخانواده ما درحال متلاشی شدن است .

در گوشه و کنار شهر

تهیه و تنظیم از: نوشیروان کیهانی‌زاده

● بانك خروس

* یك دادگاه جنحه تهران یك مهندس جوان را به‌اتهام مسموم کردن خروس های همسایه‌اش به یك ماه حبس تادیبی محکوم کرد .

این مهندس طبق ماده ۲۵۶ قانون مجازات عمومی که برای این قبیل جرمها مجازات زندان تادیبی منظور داشته محکوم شد . مهندس گفت باین علت خروس‌های همسایه را مسموم کرد که آنها درهر سحرگاه او را با بانك خود از خواب بیدار می کردند و این عمل او را که معمولا تا ساعت یك بامداد در اداره‌اش کشیك داشت دچار بیماری ضعف اعصاب کرده بود وچون صاحب آنها حاضر نشد خروس هایش را بکشد او خود این کار را کرد !

● عقیده قاچاقچی

* یك قاچاقچی که پس از ۲ سال ،اززندان آزاد گردید دوباره باتهام پنهان کردن تریاك دستگیر شد . او گفت که این تریاك ها را در همان سالی که دستگیر شد درزیر آجر اطاقش پنهان کرده بود و جرم جدیدی مرتکب نشده است !

زیر آسمان کبود

* چرا حرف حساب توگوش عده‌ای فرو نمیرود!

گرگان : علیجان فرزند «گل‌بابا» یکی از زارعین قریه «شموسك» برای آبیاری مزرعه پنبه‌زارش آب نسق را می بندد . در این هنگام حسن سلیمانیان یکی از زارعین بعمل علیجان اعتراض میکند و در نبردی که در میگیرد علیجان با ضربه تبر حسن رامجروح میکند و حسن براثرشدت جراحات‌وارده درمیگذرد:

وقتی حرف حساب میزنید هوای دورو بر را داشته باشید که علیجان ها کم نیستند !

● وجدان حکم میکند !

لوشان : براثر ریزش معدن ذغال سنك در ۳ کیلو متری لوشان کارگری بنام ابراهیم عبدی در زیر خاك مدفون شد . از ابراهیم همسر و ۵ فرزند برجای مانده است :

معدن‌دار وجدانا باید همسر و فرزندان قربانی حادثه را زیر پروبال خود بگیرد !

* درود !

دشت‌مغان : در قریه قره‌قاسم‌لو از قراء بخش بیله‌سوار برسر حدود خرمن نزاعی درگرفت و آران نام با ضربه چوب عالی‌نام و برادرش بسختی مجروح گردید و پس از چندی درگذشت :

بروان باقی حادثه نزاع درود میفرستیم .

● ما جان خوانندگان خودرا دوست میداریم !

مهاباد : استاد اسمعیل ۲۵ ساله که برای آب‌تنی برودخانه رفته بود بعلت عدم آشنائی بفن شنا غرق گردید . جنازه مرحوم پس ازساعت هاتلاش بوسیله شناگران و تور ماهیگیری از آب گرفته شد و دفن گردید:

از خوانندگان «نابلد» خود جدا میخواهیم که از آب بدانسان فرار کنند که جن از بسم‌الله ...!

* رضائیه : براثر رم کردن اسب گاری در قریه «جهت‌لو» واقع در ده کیلو متری رضائیه زن سی ساله‌ای بنام «نازدار» ازکاری پرت و درگذشت :

برای اولین بار اعلام می کنیم که اسب «حیوان نانجیبی» است!

* علاج واقعه قبل ازوقوع بایدکرد !

اردبیل : اتوبوس شماره ۶۵۷۲ برانندگی اکبرزاده در جاده مشکین‌شهر به اردبیل واژگون و درنتیجه دختربچه ۹ ساله‌ای بنام مهناز کشته و ۱۷ تن دیگر مجروح گردیدند :

قرار بود برای جلوگیری از این حوادث ناگوار چنین و چنان کنند !

گزارش از پایتخت‌های جهان

* زیبا یاقاچاقچی !

ماساچوست : مامورین گمرك فرودگاه بوستون موفق گردیدند از چمدان یك زن پاریسی مقدار ۸ر۰ کیلو هروئین بدست بیاورند . هروئین ها را در محفظه‌ای در ته چمدان این زن که خانم «کرایجرز» نام‌دارد مخفی کرده بودند :

ما شنیده بودیم «پاریسی ها» زیبا هستند نه قاچاقچی !

● وقتی هنرپیشه «بز» می‌آورد !

هولیوود : «دین‌مارتین» هنرپیشه مشهور امریکائی براثر آتش سوزی که در استودیو کلمبیا رخ داد بشدت مجروح گردید . آتش سوزی بهنگامی اتفاق افتاد که دین مارتین مشغول بازی در فیلم «خانه هفت شادی» بود :

بالاخره دین‌مارتین هم بز آورد !

● ترحم بر پلنك ....

لندن : جوانی بنام «ریچارد نیلسون» بجرم کشتن یك طفل ۸ ساله بازداشت گردید . قاتل جسد طفل را در گودالی نزدیك منزل خود دفن و روی آن را با سنگریزه پوشانده بود . وی چهار سال قبل‌نیز بجرم قتل بچه‌ای بازداشت گردید .لیکن چون خیلی‌جوان بوده آزاد گردید :

ترحم به پلنك تیز دندان ....

● مستمری بعداز ۴۲ سال برقرارشد :

لندن : وزارت دفاع انگلستان برای یکی از خلبانان بازنشسته خود که ۴۲ سال قبل در یك حادثه هوائی مچ دستش شکسته بود هفته‌ای ۳ پوند و ۱۲ شیلینك مستمری تعیین نمود . وی بدادگاه شکایت نموده بود که هنگام بروز حادثه دستش را درست جا نینداخته بودند :

این را میگویند حوصله انگلیسی !

● مبلغ کم بوده.!

مسکو : «آرت بوخوالد» نویسنده معروف امریکائی که هم‌اکنون در مسکو بسر میبرد از دریافت ۱۰ روبل حق‌الزحمه مقاله‌ای که برای یکی از جراید شوروی نوشته بود خودداری کرد و بطعنه گفت که راستش را بخواهید من حقوق خود را از «سیا» میگیرم :

مبلغ زیاد بود میگرفت صدایش را هم درنمی آورد !

* انفجار دیك بخار

شیکاگو : انفجارشدیدی در یکی از کارخانجات شیکاگو باعث قتل سه نفر و مجروح شدن ۳۱ نفر گردید، که وضع اغلب آنها وخیم است .

دراثر انفجار دیك بخار این کارخانه شیشه ها و درو پنجره های آن بهوا پرتاب گردید و خسارتی معادل ۲۰۰ر۰۰۰ دلار بکارخانه وارد شد .

مطبوعات جهان

باران مصنوعی ایمز آمریکا
نماینده انحصاری شرکت باران خیابان آبشهاور تلفن ۹۵۱۰۹

چهارمحال، انبار غله کشور بود ولی افسوس...!

باایجاد شرکتهای سهامی زراعی، میتوان مشکلات کشاورزان این منطقه را برطرف کرد

مهمترین مسائل مورد بحث در شانزدهمین جلسه هیئت مشورتی روزنامه اطلاعات در شهر کرد پیرامون مشکلات کشاورزان از جهت مکانیزه نبودن امور کشاورزی این شهرستان، لزوم ایجاد سیلو در چهارمحال، سیمانی کردن مجرای آب «خیریه» به ثبت رسیدن اراضی قسمت شرقی وغربی شهر کرد، تکمیل کادر کارکنان دادسرا و اسفالت کوچه های شهر بود که توسط شش تن از اعضای هیئت مشورتی مطرح شد.

خبرنگار ما در شهر کرد تفصیل مذاکرات اعضای هیئت مشورتی در جلسه اخیر را بشرح زیر گزارش داده است:

● تقاضای کشاورزان

کشاورزان شهر کرد حدود چهار صد ـ خانوار هستند و با همه تلاشی که برای برداشت محصول بیشتر معمول میدارند متاسفانه بعلل مختلف نتیجه ثمربخشی از تلاش خودنمی برند.

آقای استکی

این مطلب در آغاز جلسه هیئت مشورتی توسط آقای علی استکی اظهار شد. وی در تعقیب سخنان خود اظهار داشت:

مقدار بذری که توسط کشاورزان افشانده میشود، در سال بیش از چهار خروار است اما بعلت عدم وسائل کشاورزی مکانیزه در شهر کرد و نا آشنائی کشاورزان باصول صحیح کشت، از زراعت محصول قابل توجهی بدست نمی آید... چنانچه در این شهرستان شرکت سهامی زراعی تشکیل شود مشکلات کشاورزان تا حدودی از بین خواهد رفت.

* انبار سابق غله

آقای گیشنیزجانی ناطق بعدی جلسه نیز در مورد وضع کشاورزی شهر کرد صحبت کرد وضمن ان گفت: سابقا چهارمحال به انبار غله کشور معروف بود و اکنونهم اگر بوضع کشاورزی این منطقه توجه بیشتری شود، میزان محصول آن بالا خواهد رفت. برای نگهداری غله این منطقه، ایجادیکدستگاه سیلو در چهار محال ضروری بنظر میرسد و ما توجه متصدیان امررا باین موضوع جلب میکنیم.

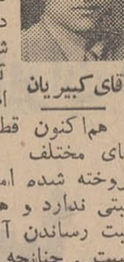

گیشنیزجانی

* آب سالم اما ...؟

لزوم سیمانی کردن مجرای آب «خیریه» که تا شهر کرد ۱۸ کیلو متر فاصله دارد، موضوع دیگر مورد بحث ـ اعضای هیئت مشورتی بود. آقای خوانساریان که این موضوع را مطرح کرده بود ابتداء بتفصیل در مورد سالم و گوارا بودن آب خیریه صحبت کرد و چنین ادامه داد:

خوانساریان

سالم بودن آب خیریه مورد تایید متخصصین و مطلعین مربوطه قرار گرفته و با توجه بکمبود آب آشامیدنی در شهر کرد، به آسانی میتوان از آب «خیریه» برای تامین آب لوله کشی شهر استفاده کرد. البته بعد مسافت موجب آلودگی آب میگردد که لازم است مجرای آب تا شهر کرد سیمانی یا لوله‌کشی شود.

● به ثبت نرسیده

چهارمین سخنران جلسه آقای کبیریان بود که در باره فروش زمینهای مشاع در شرق و غرب شهر کرد بدون سند ثبتی سخن گفت و اضافه کرد:

آقای کبیریان

هم اکنون قطعات زمین باندازه های مختلف بصد ها خانواده فروخته شده اما این زمینها سند ثبتی ندارد و هیچ اقدامی برای به ثبت رساندن آنها صورت نگرفته است. چنانچه در مورد به ثبت رساندن زمینها اقدام شود، علاوه بر اینکه تکلیف خریداران روشن میشود، مبلغی معادل بیست میلیون ریال هم عاید صندوق دولت خواهد شوند!

این امر موجب معوق ماندن پرونده ها و رسیدگی بکار های مراجعین گردیده و هر روز هم بر تعداد پرونده ها افزوده میشود. در حال حاضر نامه های سه چهار ماه پیش دادگاه بعلت نبودن کارمند دفتری هنوز پاک‌نویس یا ماشین نشده است!

* امتیاز تلفن

رئیس هیئت مشورتی آنگاه رشته سخن را تغییر داد و درباره تلفن شهری گفت: از مدتی قبل بعلت تعویض سیمها و تیر های تلفن، ارتباط تلفنی در داخل شهر قطع بود و اینک که کار تعویض کابل و تیر ها خاتمه یافته، جا دارد بکلیه متقاضیان تلفن در این شهر امتیاز داده شود.

* اسفالت کوچه‌ها

آقای امین

آخرین موضوع مورد بحث جلسه اخیر هیئت مشورتی شهر کرد در باره اسفالت کوچه های شهر بود که آقای امین انرا سوان کرد. وی ضمن سخنان خود از مقامات مسئول تقاضا کرد: برای حفظ بهداشت عمومی و رعایت نظافت و زیبائی شهر، جا دارد نسبت باسفالت کلیه کوچه های شهر کرد اقدام لازم بعمل آید...

صاحبقلم

● برتر از بد!

در این هنگام آقای صاحبقلم رئیس ـ هیئت مشورتی اظهار داشت:

مکرر از متصدیان امر تقاضا کرده‌ایم که نسبت باعزام یک نفر دادرس جهت دادگاه شهرستان شهر کرد اقدام نمایند اما برخلاف تصور اهالی، علاوه بر اینکه دادرسی باین شهر فرستاده نشده بلکه بطور مرتب کارمندان دفتری دادگاه بنقاط دیگر منتقل می

انبار شهرستانها

ارشد حسین در مسجد شاه اصفهان

قبلا از نظر خوانندگان ارجمند گذشت که آقای ارشد حسین وزیر امور خارجه پاکستان باتفاق همراهان با هواپیما وارد اصفهان شدو از آثار تاریخی وباستانی این شهر دیدن کرد. عکس بالا هنگام بازدید ارشد حسین و همراهان از مسجد شاه اصفهان گرفته شده است.

اتوبوسها و مینی بوسهای جدید شرکت واحد

در تمام خطوط اتوبوسرانی اصفهان بکار افتاد

بابکار افتادن بیست دستگاه اتوبوس جدید شرکت واحد اصفهان در خطوط یک و دو این شهر، از دیروز کلیه اتوبوسهای کهنه از خطوط مختلف شهر اصفهان خارج شدودرحال حاضر در کلیه خط های اتوبوسرانی اصفهان، ازاتوبوسهای نوشرکت واحد استفاده میشود.

تعداد اتوبوسهای شرکت واحد اصفهان هشتاد دستگاه و تعداد مینی بوسها در این شهر بیست دستگاه است که براحتی ایاب وذهاب اهالی ومسافرین رادر خطوط مختلف تامین میکند. آقای حاج کریم حیرفیانپور مدیر عامل افتخاری شرکت واحد و عضو هیئت مشورتی روزنامه اطلاعات در اصفهان روز گذشته بدنبال جمع آوری اتوبوسهای کهنه از خطوط اتوبوسرانی شهر اظهار داشت: میزان فروش بلیط اتوبوس دراین شهر روزانه بین ۱۲ تا ۱۴ هزارتومان است و کلیه رانندگان و کمک رانندگان بیمه هستند. تاسیس شرکت واحد اتوبوسرانی دراصفهان

معاون نخست وزیر در خرمشهر

پریروز آقای تدین معاون نخست وزیر وارد اهواز شد و پس از صرف ناهار باتفاق آقای سالور استاندار خوزستان بمنظور رسیدگی بامور گمرک خرمشهر باین شهرستان عزیمت نمود.

وتعویض اتوبوسهای فرسوده از خطوط اتوبوسرانی شهر یکی از تقاضاهای هیئت مشورتی روزنامه اطلاعات در اصفهان بود که بنحو شایسته‌ای به آن توجه شد

هنرمندان مدارس رشت در اردوی رامسر درخشیدند...

بطوری که خوانندگان عزیز مستحضرند: اعضای گروه تاتر و روزنامه نگاری مدارس رشت که در اردوی هنری رامسر شرکت کرده بودند با کسب ده قطعه مدال طلا به رشت بازگشتند. در این عکس دوشیزه فریده دریامج و آقایان علیرضا مجلل و صابر نیک‌گهر درحال اجرای صحنه‌ای از نمایشنامه «سگی درخرمن جا» در اردوی هنری رامسر دیده میشوند...

نمایندگان اطلاعات در خدمت مردم

مردم کرج هم ازمشکل ارتباط تلفنی باتهران مینالند!

۹ ماه از افتتاح تلفن خودکار شهرستان کرج میگذرد و با این که قرار بود ارتباط تلفنی خودکار بین تهران ـ کرج نیز همزمان با بهره برداری از تلفن خودکار شهر برقرار گردد، معهذا دراین مورد هنوز کمترین اقدامی صورت نگرفته است.

اهالی کرج میگویند: از بس متصدیان امر در مورد برقراری ارتباط تلفنی مستقیم بین کرج ـ تهران بما وعده دادند و به ان عمل نکردند، دیگر گوش هایمان از شنیدن وعده پرشده است!

آیا روزی خواهد رسید که شرکت تلفن به‌جای اینهمه وعده دادن، نسبت به برقراری ارتباط تلفن خودکار بین کرج ـ تهران دست باقدامی بزند؟!

چرا به‌اهالی برگه عبور و مرور به‌شیخ‌نشینها داده نمیشود؟

بیش از پنج ماه است که باهالی بندر لنگه، برگه رفت‌و آمد به شیخ نشینهای خلیج فارس داده نمیشود و اکثر اهالی ازاین وضع اظهار نارضایتی می کنند...

از آنجا که عده زیادی از اهالی بندرلنگه، میزان درآمدشان بستگی بمسافرت به شیخ‌نشینها دارد، بدین وسیله از اولیاء امور تقاضا دارند مانند سابق باصدور برگه عبورو مرور جهت آنان موافقت شود.

درمراسم افتتاح خوابگاه پرورشگاه رضاپهلوی رشت:

استاندار گیلان، کودکان را بکنار دریا دعوت کرد

* برنامه های هنری کودکان یتیم، حضار را تحت تاثیر قرار داد

بمناسبت افتتاح خوابگاه پرورشگاه رضا پهلوی رشت، مراسمی با حضور آقای دکتر سام استاندار گیلان، دکتر هادی شاپوریان معاون استانداری، شهردارو روسای ادارات کشوری ولشکری درمحل پرورشگاه ترتیب یافت.

بنابگزارش خبرنگار مادررشت: در این مراسم ابتداء رئیس هیئت مدیره پرشگاه درباره اهمیت و ارزش کمک به یتیمان مطالب جامعی ایراد کرد و از آقای استاندار تقاضا نمود برای دختران بی‌سرپرست رشت نیز پرورشگاهی ایجاد گردد. آنگاه خوابگاه تازهٔ پرورشگاه که با تختخواب و وسایل اهدائی نیکوکاران مجهز شده است طی مراسمی افتتاح گردید و کودکان پرورشگاه برنامه‌های جالب و متعدد هنری اجراء کردند که فوق‌العاده مورد توجه حضار قرار گرفت. درپایان آقای استاندار ضمن قدردانی از زحمات هیئت مدیره و مدیر پرورشگاه، عنایات و توجهات خاص شاهنشاه آریامهر و شهبانوی نیکوکار را نسبت بنگهداری کودکان بی سرپرست ابلاغ کرد و اضافه نمود کلیه کودکان پرورشگاه در همین مرداد ماه بمدت ده روز میهمان مزدور کنار دریای آستارا خواهند بود.

مبارزه باکرم ذرت خوشه‌ای

بمنظور مبارزه با کرم ذرت خوشه‌ای در مناطق ترویجی خاش، ایرانشهر و سراوان، از طریق زاهدان مقدار پانصد کیلو سم و تعداد ده دستگاه سمپاش بمناطق مذکور فرستاده شد.

گزارش خبرنگار ما در زاهدان حاکیست: برای مبارزه قطعی با آفت کرم ذرت، بمروجین کشاورزی مناطق خاش، سراوان و ایرانشهر دستورات لازم داده شده‌است.

مبارزه باموش!

کرمان: از طرف اداره کل کشاورزی و عمران استان کرمان طی تیرماه گذشته در سطح ۷۳۵ هکتار از اراضی مناطق بافت وحومه کرمان باموش صحرائی مبارزه‌شده است مامورین اداره کل اخیرا مبارزه باموش صحرائی در مناطق ارزوئیه و «دشت‌بر» کرمان را آغاز کرده‌اند.

مسابقه کشتی «گیله مردی» یکی از برنامه های جالب کودکان پرورشگاه بود.

کاپ پیروزی برای دانشجویان اصفهان

عده‌ای از دانشجویان گروه هنری دانشگاه اصفهان که در اردوی کاخ مرکزی جوانان در فرح آباد ساری شرکت کرده بودند بین دانشجویان دانشگاه های تهران، خوزستان، شیراز ودانشجویان ایرانی مقیم عراق در رشته های موسیقی، تاتر، نشریه داخلی، انضباط، شنا، هنر ابتکاری و تزئین مقام اول را بدست آوردند و شش کاپ پیروزی را تصاحب کردند.

شیوع بیماری مالاریا وسل در شهرستانها

براثر شیوع بیماری مالاریا در بندرلنگه و بیماری سل در پارس آباد مغان، عده زیادی از مردم باین بیماریها مبتلا شده‌اند.

گزارش خبرنگار مادر بندرلنگه حاکیست: دیروز دختر ۱۴ ساله‌ای از ساکنین بندرلنگه که ببیماری مالاریا دچار شده بود درگذشت. ماموربن سازمان ریشه کنی مالاریا در این منطقه فعلا سرگرم معالجه مبتلایان و جلوگیری از سرایت بیشتر آن هستند.

* بیماری سل

بنابگزارش خبرنگار مادر پارس آباد مغان: از مدتی بیش از ده‌در صد ساکنین پارس‌آباد ببیماری سل دچار گردیده‌اند و مراجعات مکرر اهالی بمسئولین بهداری محل جهت معالجه بیماران نتیجه‌ای نداشته‌است. مردم پارس‌آباد از مقامات بهداری استان آذربایجان شرقی تقاضای رسیدگی و اقدام فوری دارند.

* قی واسهال

گناباد: خبرنگار اطلاعات: براثر شیوع یک نوع بیماری بین اطفال شهرستان گناباد که باقی واسهال توام است، تاکنون دهها کودک مبتلادرنقاط مختلف این شهرستان جان خودرا ازدست داده‌اند. مردم گناباد از مقامات بهداری استان خراسان تقاضا دارند نسبت بمعالجه اطفال مبتلا و جلوگیری از شیوع بیشتر بیماری هرچه زودتر دستورات لازم را ببهداری گناباد صادر نمایند.

* بیماری دامی

یکهفته است بیماری دامی شاربن بین احشام منطقه نیدشت سورسرای اشکورات ازتوابع رودسر بروز کرده وتلفات سنگینی باحشام وارد نموده است. دیروز یکی ازدامداران منطقهٔ مذکور بنام حسین قاسمی که اکثر احشام وی براثر ابتلاء ببیماری شاربن تلف شده است. بخبرنگار مادر رودسر گفت: برتلفات احشام در منطقه نیدشت هرروز افزوده می شود وچنانچه مقامات مسئول درصدد معالجه احشام مبتلا ومبارزه با این بیماری دامی برنیایند حتی یک گوسفند در نیدشت زندهٔ نخواهد ماند.

چند خبر کوتاه

اصفهان: از دیروز مرخصی دستجمعی قضات و کارمندان دادگستری استان اصفهان آغاز شد. مرخصی کارکنان دادگستری تا آخر مرداد ماه بطول میانجامد و طی این مدت شعبه سوم دادسرا برای انجام کار های فوری مراجعین مفتوح است

اهواز: بمنظور انتخاب هیئت رئیسه سال اول از دوره نهم اطاق بازرگانی اهواز، مراسمی دراین شهر ترتیب یافت و از طریق اخذ رای، آقایان کمیلی، مصباح، فتحی، نقشینه پور، افتخار و دکتر فتحی بسمت رئیس، نایب رئیس، دبیر و خزانه‌دار هیئت رئیسه اطاق بازرگانی انتخاب شدند.

قزل قشلاق: بتون ریزی تاسیسات «هیدروالکتریک» سد ارس آغاز گردید. دستگاه های عظیم و مخزنهای غول‌پیکر کارخانه بتون ریزی سد به ظرفیت هر ثانیه یکهزار و دویست لیتر بکار افتاده است. طبق اطلاع در شهریور ماه امسال آب رودخانه از مسیر اصلی خود منحرف خواهد شد ودر کانال فرعی بجریان خواهد افتاد.

بندر پهلوی: بمنظور هماهنگ ساختن امور اداری، مالی و آموزشی کمیته های پیکار با بیسوادی شهرستان های گیلان، سمیناری بمدت دو روز در پلاژ پیشاهنگی بندر پهلوی تشکیل شد.

در این سمینار آقایان دکتر سام استاندار گیلان، قریب مدیر کل آموزش و پرورش، مجتهدی فرماندار بندرپهلوی، روسای ادارات آموزش‌وپرورش و سرپرستان تربیت معلم استان حضور داشتند.

بهار و خون وافیون

نوشته احمد احرار

-۳۷-

تحکیم موقعیت اسمعیل میرزا، به‌پریخان خانم فرصت داده‌بود که‌از سرنو باب مراوده با قلعه قهقهه و تماس با برادر زندانی را مفتوح و برقرار کند. زیرا گذشته از دوازده تن قورچی افشار که مستقیماً از ط شاه‌برای حفاظت جان اسمعیل میرزا مامور گشته بودندو حسابشان در قلعه قهقهه از حساب ماموران وزیردستان خلیفه انصار جدا بود، سایر اهل قلعه نیز بامشاهده تحولی که‌در اوضاع قلعه بنفع اسمعیل‌میرزا حاصل شده بود واز توجه شاه نسبت بشاهزاده زندانی حکایت میکرد علیرغم پافشاری حاکم قلعه در ادامه سختگیری و شدت عمل خود، از نزدیک شدن به شاهراه واظهار خدمت پروا نمیداشتند و بدین ترتیب سعی خلیفه انصار برای آنکه از مبادله پیام ویادداشت بین اسمعیل میرزا و دوستان او ممانعت کند، بجائی نمیرسید. مبادله پیامها ویادداشت ها، آنچنان زیرکانه و با مهارت صورت می‌گرفت که خلیفه انصار هر چه می‌کوشید نمی‌توانست کوچک ترین برگه‌ای برای اثبات ادعای خود و متهم کردن شاهزاده به‌تماس با خارج بدست بیاورد. حیدر میرزا و یاران او مکرر اهمیت چنین مدرکی را به حاکم قهقهه تذکر داده واورا به کشف آن تشویق کرده بودند. آنها اطمینان داشتند چنین پیامهائی بین پریخان خانم واسمعیل میرزا مبادله میشود و اگر میتوانستند یکی ازین یادداشت هارا برای اثبات تبانی پریخان خانم واسمعیل میرزا بشاه ارائه کنند کار هردو ساخته بود، اما حریف زرنگتر از آن بود که‌چنان سند محکوم کننده‌ای بدست رقیب بدهد.

اگر چه مساعی حیدر میرزا برای پیدا کردن مدرکی برای متهم ساختن پریخان خانم به نتیجه نمی رسید معالوصف شاه که تمایل او به زندگی درمحیط آرام و عاری از تحریکات روز بروزقوت میگرفت مصمم شده بود بدنبال امرای موثر استاجلو، حیدر میرزا و پریخان خانم رانیز به تمهیدی از پایتخت دور کند. این بار ابتداقرعه بنام پریخان خانم اصابت کرد و روزی شاهزاده خانم‌ازمادر خود شنید که اراده شاه بر نامزدی و ی‌برای بدیع‌الزمان میرزا قرار گرفته است.

بدیع‌الزمان میرزا، فرزند بهرام میرزا برادرشاه طهماسب بود که عموزاده پریخان خانم شمرده میشد و در این‌زمان حکومت نیمروز «سیستان» را بعهده داشت. پریخان خانم از شنیدن این خبر یکه خورد و بلافاصله مادر خود را مخاطب ساخته پرسید.

ـ شما چه گفتید؟

ـ من؟... چه میبایستی گفته باشم؟! پدر تحق دارد در اندیشه همسری شایسته برای تو باشد، دخترم... و تا آنجا که من میدانم بدیع‌الزمان جوانی شایسته و برازنده است!

پریخان خانم سری تکان داده گفت:

ـ اما من شك دارم که این تصمیم صرفا برعلاقه و صلاحدید پدری مبتنی باشد... قبول‌دارم که عموزاده بدیع‌الزمان میرزا مرد شایسته‌ایست. اما فراموش نباید کرد که او حاکم نیمروز است و بفرض که مقصود ایشان فرستادن من بچنین ولایت دوردستی نبوده باشد، بمصلحت من نیست که حتی یکقدم از قزوین دور بشوم... هرچند که اصولا مزاوجت من در اینزمان منافی وظایفی است که بر عهده دارم... من خیال مملکتداری در سردارم نه شوهر داری و شما باید اینرا دانسته باشید مادر!

پریخان خانم برای آنکه تصمیم پدر را باسوء ظن تلقی کند. دلیلی دردست نداشت. همینقدر بود که‌خود او هیچگونه رغبت و تمایلی در امر ازدواج بروز نمیداد و اندیشه‌اش آنچنان متوجه امور مملکت و دسائس ومسائل سیاسی بود که فکر شوهرداری‌وخانه‌داری‌هرگز بخاطرش نمیگذشت. او اکنون در دایره یک مبارزه بزرگ‌مملکتی قرار داشت‌و تنها مداخله در چنین اموری بود که طبیعت جاه طلب او را ارضاء میکرد، درحالیکه پدرش ناگهان بخیال شوهر دادن دختر افتاده و حتی داماد خودرا نیز انتخاب کرده بود.

شاهزاده خانم اندیشید که باید ببهانه معقولی شاه را ازین خیال منصرف کند و بانفوذی که در مزاج پدر داشت تصور میکرد این کار بسادگی امکان پذیرخواهد بود.

برای زنی چون پریخان خانم پیدا کردن چنین بهانه‌ای دشوار نبود و خیلی زود ذهن او متوجه امیرخان ترکمان و قرار ازدواج او با زینب‌بیگم شد. بتصور این که خواهد توانست باجلو انداختن این ازدواج خاطرشاه را مشغول و مدتی از کار خویش منصرف کند امیرخان رابحضور خواند و باو تکلیف کرد خودرا برای عروسی با دختر شاه آماده سازد. امیر خان که یکبار دیگر در مقابل چنان تکلیفی قرار گرفته بود اینبار نتوانست عنان اختیار و صبر خود را نگهدارد و صراحتا به‌پریخان خانم جواب داد که داوطلب ازدواج با زینب بیگم یازن دیگری نیست و مدتهاست فقط با خاطره عشق خود او زندگی میکند.

از : مطبوعات فرانسه

ترجمه : علی بهارلو

آشنائی باارو‌پای شرقی ،منطقه‌ای که بحران تازه‌ای در آن بوجود آمده است

مردان مقتدر اروپای شرقی

موقعیت دول اروپای شرقی وچهره واقعی رهبران این کشورها

بحران در اروپای شرقی باوج‌خود میرسد،چکسلواکی در بسط آزادیخواهی پافشاری میکند و شوروی در ممانعت ازآن . این بحران باردیگر نام کشورهای کمونیستی اروپای شرقی و روابط آنها را با شوروی برسر زبانها انداخته است .

دراین مقاله ما این کشور ها را با خصوصیات ملی و سیاست یك‌یك آنها درقبال شوروی و بحران اخیر تفسیر میکنیم .

* پیمان ورشو وآتلانتیك شمالی

پس از انحلال «کمینفرم»درسال ۱۹۵۶ کشورهای کمونیستی اروپا اکنون بیش از دوسازمان مشترك ندارند که یکی‌از آنها «کومکن» - سازمان‌اقتصادی بمنظور تسهیل مبادلات بازرگانی‌و دیگری«پیمان ورشو» است که یك قرارداد نظامی‌دفاعی وشبه‌اتحادیه اتلانتیك شمالی است .

نیروهای پیمان ورشو یکپارچه نیستند ولی دارای یك فرماندهی مشترك هستند ودر حال حاضر مارشال شوروی «یاکوبوفسکی» سمت فرماندهی‌این نیروها رابعهده دارد .

پیمان ورشو در ۱۴ مه ۱۹۵۵ امضاء شد ولی هدف آن مقابله‌باپیمان‌اتلانتیك شمالی که در سال ۱۹۴۹ امضاء شده نبوده است بلکه الحاق آلمان غربی‌به اتحادیه اتلانتیك موجب بوجودآمدن پیمان ورشو گردید .

اعضای پیمان ورشو عبارتند از : اتحاد شوروی (نیرومندترین عضو) لهستان ، چکسلواکی ، مجارستان ، رومانی ، بلغارستان ، آلبانی (که فقط رسما در این پیمان شرکت دارد) و آلمان شرقی که از سال ۱۹۵۶ بعضویت‌پیمان‌درآمده است پس از جدائی بین چین کمونیست‌و شوروی نهضت جهانی کمونیستی دیگر دارای یك جبهه واحد سیاسی نیست‌در آخرین کنفرانس کمونیستی که‌روزهای ۲۶فوریه و پنجم مارس ۱۹۶۸ از ۱۴ حزب کمونیست که اکنون در جهان قدرت را در دست دارند فقط هفت‌حزب کمونیست : شوروی ، لهستان ، آلمان شرقی ، چکسلواکی ، مجارستان ، بلغارستان و مغولستان شرکت داشتند.

برژنف

کوسیگین

پادگورنی

● شوروی

۲۲۳ میلیون جمعیت، رهبری دستجمعی - از هنگام سقوط‌خروشچف در ۱۵ اکتبرسال۱۹۶۴ شوروی بطوردستجمعی اداره میشود .

دستگاه رهبری دستجمعی از سه نفر تشکیل میشود که از لحاظ اهمیت مقام عبارتند از لئونیدبرژنف دبیر کل ۶۱ ساله حزب کمونیست کاسیگین ۶۴ ساله رئیس دولت‌وپادگورنی صدرهیئت‌رئیسه‌شورای عالی شوروی .

شوروی در سیاست داخلی با مشکلات اقتصادی زیادی روبرو است و «لیبرالیزه» - کردن رژیم خیلی سطحی است .

در سیاست خارجی،با اینکه مسکوبه‌پشتیبانی از رژیم هانوی ادامه می‌دهد بهبودی محسوسی در روابط آمریکا و شوروی مشاهده میشود و برعکس‌روابط مسکوو پکن روزبروزبحرانی‌تر میشود .

در روابط شوروی با کشورهای اروپای غربی مخصوصا فرانسه‌نیزبهبودمحسوسی حاصل شده است .

ارتش : ارتش شوروی از سه‌میلیون‌و ۳۹۵ هزار نفر تشکیل میشود . که دومیلیون نفر آنها پیاده‌نظام هستند .از ۱۴۰ لشکر شوروی ۲۶ لشکر آن در اروپای شرقی بسرمی‌برد . تسلیحات‌این نیروها از جنبه «تئوری» فوق‌العاده زیاد است .

شوروی دارای طویلترین مرزهای‌زمینی ودریائی در جهان است (۶۰ هزار کیلو متر) و سازمانهای نظامی آن در مغرب وشمال در برابر اتحادیه اتلانتیك‌شمالی ودر شرق دربرابر چین کمونیست قرار دارد :

● لهستان ۳۲ میلیون جمعیت

مرد نیرومند لهستان گومولکا رهبر ۶۳ساله حزب کمونیست است که از سال ۱۹۵۶ایر مقام را اشغال کرده است .

سیاست : لهستان که در سرراه مسکوبه‌برلن قرار دارد ناچار به حمایت و پشتیبانی شوروی تن درداده ووسیله دیگری‌برای رهائی از این وضع ندارد.

لهستان به کمونیسم، لیبرال،چکسلواکی غبطه میخورد و در عین حال بیم آن‌دارد که بین متحد بزرك شوروی‌وآلمان‌شرقی مجزا و منفرد بماند .

گومولکا

ارتش : نیروهای مسلح لهستان از سیصد هزار نفر تشکیل میشود که‌پانزده لشکر آنها ارتش زمینی هستند .

لهستان برای نیروهای شوروی‌درآلمان شرقی راه عبور و مرور و حمل ونقل بشمار میرود .

● مجارستان - ۱۰ر۲۵۰۰۰۰ نفر جمعیت

مرد نیرومندمجارستان کادار رهبر ۵۶ ساله حزب کمونیست است که از ۲۵ اکتبر۱۹۵۶ باین مقام برگزیده شده است.

کادار که در زمان حکومت استالین منزه زندان را چشیده است در سال ۱۹۵۶هنگامی که شورویها شورش مجارستان را درهم کوبیدند بریاست دولت انتخاب شدواز سال ۱۹۶۷ شغل دولتی ندارد .

کادار

سیاست : رژیم مجارستان قبل از گرایش چکسلواکی به دموکراسی از لیبرال غربی رژیم‌های اروپای‌شرقی بشمار میرفت . اکنون نیز مجارستانیهاازصمیم قلب خواستارند که آزمایش‌چکسلواکی موفقیت‌آمیز باشد ولی در عین‌حال‌احتیاط راهم از دست نمی‌دهند .

ارتش مجارستان از یکصد هزار نفر تشکیل میشود که ۶ لشکر آن زمینی است .

درحال حاضر هشتاد هزارسربازشوروی در مجارستان بسر میبرند.

* بلغارستان ۸ر۲۵۰۰۰۰ نفر جمعیت

ژیوکف

مرد نیرومندبلغارستان ژیکوف رهبر ۶۶ ساله حزب کمونیست این کشور است که‌ازسال ۱۹۵۴ در این سمت انجام وظیفه می‌کندواز سال ۱۹۶۳ ریاست دولت را نیز بعهده دارد .

سیاست : بلغارستان با شوروی‌دوستی دیرینه دارد . «روسیه» بلغارستان را از یوغ ترکها نجات داد . در زمان جنك جهانی دوم باآنکه بلغارستان دراردوگاه هیتلری قرار داشت ولی هرگزبه‌شوروی اعلان جنك نداد .

بلغارستان خواستار سازش بین همه کشورهای سوسیالیستی است و تاکنون در ماجرای چکسلواکی روش صریحی را ابراز نداشته است .

* چکسلواکی ۱۴ر۲۵۰۰۰۰ جمعیت

مرد مقتدر چکسلواکی دوبچك رهبر ۴۶ ساله حزب کمونیست است که از ۵ ژانویه ۱۹۶۸ باین مقام برگزیده شده‌است .

سیاست :از هنگامیکه «نووتنی» مردسته‌گارد قدیمی استالینیست‌ها ناچار شد از مقام دبیر کلی حزب کمونیست و ریاست‌جمهوری چکسلواکی کناره‌گیری کند .

رهبران جدید کوشش میکنند کمونیسم وآزادی را باهم «آشتی» دهند ولی چکوسلواکی ها در عین حال که حاضر نیستند بمداخله خارجی تن در دهند به اتحاد خود باشوروی وفادار مانده‌اند.

ارتش چکوسلواکی از ۲۵۵ هزارنفر تشکیل میشود که۱۴ لشکر آن‌پیاده‌نظام هستند .

دراین کشور نیروی اشغالی شوروی وجود ندارد .

* آلمان شرقی ۱۷ میلیون جمعیت

اولبریخت

مرد نیرومند : اولبریخت۷۵ساله رهبر حزب کمونیست از سال۱۹۵۳ ، ازسال ۱۹۶۰ مقام ریاست جمهوری نیز بعهده او واگذار شده است .

سیاست:آلمانشرقی وفادار ترین متحد شوروی است زیرا میداند که بدون حمایت شوروی وجود خارجی نخواهد داشت . آلمان شرقی بشدت با لیبرالیسم چکوسلواکی‌مخالف است .

* رومانی: ۱۹ر۳۰۰ر۰۰۰ نفر جمعیت

چائوشسکو

مرد نیرومند رومانی چائوشسکو رهبر ۵۰ ساله حزب کمونیست که از سال۱۹۶۵ این مقام را اشغال کرده واز هشتم‌دسامبر ۱۹۶۷ سمت ریاست جمهوری را نیز بعهده دارد .

سیاست : قهرمان کمونیسم خشن ولی مستقل . رومانی که در ژوئیه سال۱۹۵۸ از نیروهای شوروی تخلیه شدرسماعضو پیمان ورشو است ولی در هیچیك از کنفرانس‌های کمونیستی برای رسیدگی بماجرای چکسلواکی شرکت نکرده است . کنفرانس کمونیستی بوداپست را در فوریه ۱۹۶۸ ترك گفت .

ارتش رومانی از ۲۵۰ هزار نفر ازجمله ۱۱ لشکر زمینی تشکیل میشود .

آگهی مناقصه کاغذ چروك روپوشه

شماره ۲۴ تاریخ ۳۰ر۴ر۴۷

جهت مصرف دو قلم اجناس مشروحه زیر را

کاغذ چرك کتابی ۷۰ گرمی ۴½ برگی ـ ۲۵۲۵۰۰ ریال

پوشه چهار برك ونیمی آبی ۲۵۰ گرمی ـ ۲۵۱۰۰ ریال

از طریق مناقصه خریداری مینماید .

پیشنهاد دهندگان میتوانند با مراجعه به‌اداره سررشته داری نیروی زمینی شاهنشاهی و ملاحظه مشخصات اجناس ودریافت‌برك‌شرایط ومشخصات معامله پیشنهاد خودرا طبق مفاد مندرج درشرایط معامله تنظیم وتاساعت ۹روز ۲۹ر۵ر۴۷ به‌فتراداره سررشته‌داری نیروی زمینی شاهنشاهی تسلیم نمایند.

۱ـ۲۵۶۲۰ ۱ـ۲ اداره سررشته‌داری نیروی زمینی شاهنشاهی

فقط ۴۰ تومان

نصب یکدستگاه رگلاتور کنترل گاز

برای همیشه خاطرشما را از خطر انفجار گاز و حریق آسوده خواهد نمود

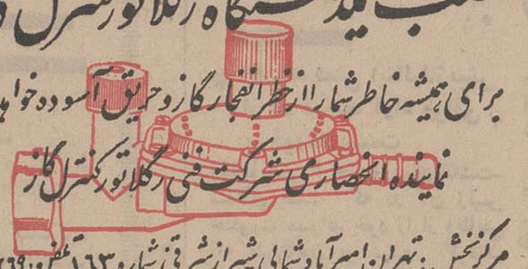

نماینده انحصاری شرکت فنی رگلاتور کنترل گاز

مرکز پخش : تهران امیرآباد شمالی شیراز شرقی شماره ۱۶۳ تلفن ۶۳۰۲۶۹

نماینده فروش در تهران ـ فروشگاه بزرگ ایران

دستگاه رگلاتور کنترل گاز نوع مشابه ندارد و دستگاههائی‌که بعنوان دستگاه کنترل گازازطرف‌موسسات مختلف نصب میگردد فاقد امتیازات منحصر بفرد رگلاتور کنترل‌گاز بوده ومربوط باین شرکت نمیباشدخواهشمند است بشکل دستگاه رگلاتور کنترل‌گاز درکلیشه بالا توجه وبانمایندگان شرکت که بمنازل و موسسات مراجعه می‌نمایند ودارای‌کارت شناسائی ازطرف شرکت می باشند همکاری فرمائید .

نمایندگان شهرستانها: لاهیجان: فروشگاه نصیری. کلاچای: فروشگاه رضائیه . بابل: فروشگاه‌کالا خیابان پهلوی. فریدون‌کنار: فروشگاه ضیائی. بندر پهلوی : فروشگاه مقصودی. همدان فروشگاههای شبان وسلماسی. شیراز : کالای‌خانه. قم : فروشگاه های ارزش وجباری . جلفای اصفهان: فروشگاه امینی. رضائیه: فروشگاه سید اشرفی. قزوین: کالای وقاری. زنجان : فروشگاه اتفاق . تبریز: بازرگانی‌حاج آقا بزرك بیکدل. میاندوآب: فروشگاه لقائی. خوی: فروشگاه فیلیپس . خرم‌آباد : فروشگاه جزایری . بروجرد : فروشگاه هدایتی. مراغه: فروشگاه عیسی‌خانی. مهاباد: فروشگاه صداقت. یزد: فروشگاههای راست‌رو وزرین. شهرضا : فروشگاه مدنی. بندرعباس : برادران عابدینی. کرمان: فروشگاه دنیای فلز. مشهد : فروشگاه قاسم‌نیا . گرگان : فروشگاه انرژی. گنبدکاوس: شرکت سهامی انرژی‌صحرا وفروشگاه شکوفا . دزفول : فروشگاه های شهروز ونعمت . اندیمشك : فروشگاههای فامسی والوندگاز . رشت: فروشگاه های احدزاده . دیاموند . لسانی. آ-۲۵۸۲۴

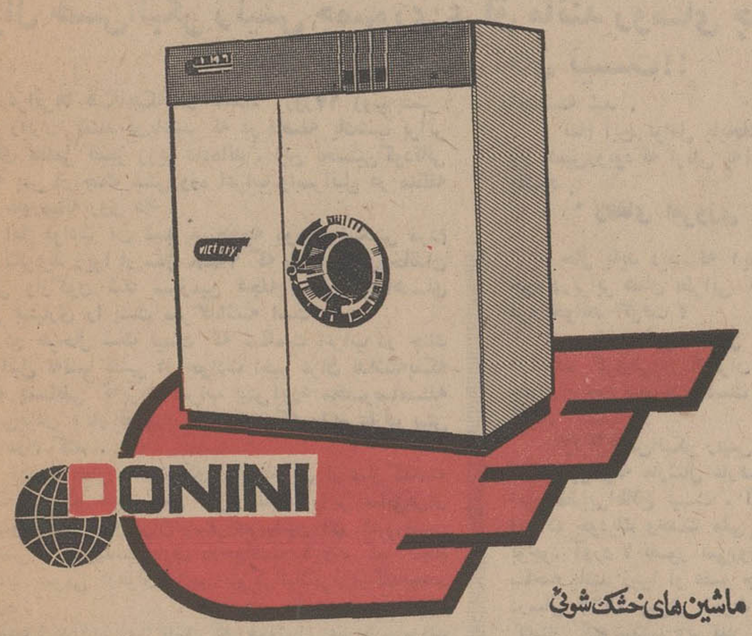

ماشین‌های خشك شوئی

دونی نی

ساده، بااستحکام، کم مصرف

درظرفیتهای ۸ الی ۵۰ کیلوی، بامرغوبترین آلیاژومجهز به بهترین فیلترو کمپرسور

با شرایط خرید سهل و اقساط طولانی

سرویس مجهز ساتیله

با تکنیسین‌های مجرب پیوسته آماده خدمت بشماست

شرکت ساتیله - تهران جاده قدیم شمیران - مقابل سینما

ریولی ساختمان ۲۷۶ - عنوان تلگرافی ۴۹۹۴ - تلفن ۷۴۹۹۴

معظم‌ترین کارخانه دنیا

برنده مدال مخصوص ازبزرگترین نمایشگاههای دنیا

دونی نی بزرگترین صادرکننده ماشینهای خشك شوئی بتمام نقاط دنیاحتی بکشور صنعتی شوروی

آسایش بیشتر با محصولات

امرسون

با نتیجه ۲۵ سال تجربه کارخانجات امرسون را به هموطنان ارجمند تقدیم میکنیم

یخچال دولوکس امرسون

Emerson

مرکز پخش : پارس ماشین - تلفنهای ۶۱۲۳۶۰ - ۴۳۵۱۸

چکسلواکی

زنگها بصدا درمیآیند!

فردفرد مردم چك فریاد برمی‌آورند «من عاشق آزادی هستم»

توجه همگان به چکوسلواکی جلب شده است . هتل های پراز مملو از روزنامه نگاران و ـ خبرنگارانی است که انتظار وقایع تازه‌ای را می کشند . خیابان ها پر از توریست هائی است نه از آلمان شرقی و غربی آمده‌اند . توریست های آلمان شرقی به کارگران چك میگویند«امپریالیسم آلمان غربی در صدد است سوسیالیسم را براندازد».اما ظاهرا توریست های آلمان غربی کسی را نمی یابند که با او صحبت کنند و به عکس برداری از مناظر پراك اکتفا می کنند .

اما احساسات خود چکها چیز دیگری است. آنها بسختی باشتیاق و هیجان آمده‌اند بدون اینکه آثاری از بی نظمی در آنها بچشم بخورد ، درچنین لحظات بحرانی در چکوسلواکی روسها مترصدند که چگونه و چه موقع و از چه راهی رهبران چکوسلواکی را بقول خودشان آرامتر کنند ، امارهبران چك نیز بخوبی واقفند که دراین رهگذر باید از هرقدرت نمائی علنی بپرهیزند .

در بسیاری از کارخانجات ـ چکوسلواکی سرعت کار کم شده و در بعضی نیز بکلی متوقف شده است همه جا، در مغازه ها. ادارات ، مردان و زنان بدور رادیو ها گرد آمده و به اخرین اخبار مربوط به تحولات چکسلواکی و تفسیر تصمیمات کنفرانس ورشو گوش فرا میدهند .

● صدای زنگها

سران چکوسلوا نی با حوصله زیاد و آزاراهی مسالمت امیز بتدریج عقاید و نظریات خود را با آگاهی بموج موافق و همدردی مردم جهان بکرسی می نشانند .

در خیابانها ، میادین و محل تجمعت مردم زمزمه های تازه‌ای آغاز شده و بطور کلی در این شهر زنگها بصدا در آمده‌اند .

مردم آرام ، کارگران درلباس ارزان قیمت آبی رنگ ، دختران با زیورآلات شیشه‌ای ـ و پلاستیکی و پیر زنان وپیرمردان در لباس های قدیمی در حالیکه خاطرات گذشته خود واولین ـ جمهوری آزادیخواه چکوسلواکی را برهبری توماس مازاریك بیاد می آورند .

آنها حالا میخواهند این لباس ها و این زیور آلات را که زنده کننده خاطرات بیست سال حکومت دیکتاتوری و غیر مستقل است بدور بریزند .

همگی حالا دوست دارند بزبان آزادی سخن بگویند .

گاهی، برخلاف گذشته مردم بدور خود جمع شده و با هم بحث میکنند ، اما هنوز آثار وحشت در بسیاری از مردم محو نشده است، اینها در حالیکه لبخندی از رضایت بر لب دارند دز نزدیکی این اجتماعات ایستاده ودر انتظار محرکی تازه برای پیوستن باین اجتماعات هستند.

● تردید کشنده

در آغاز بحران شك و تردید کشنده‌ای در میان مردم شایع بود ، حزب کمونیست هنوز صلاح نمیدانست مستقیما وارد معرکه شود و به انتشار اعلامیه‌ئی که در واقع نوعی جنك اعصاب با نیروهای شوروی در چکوسلواکی بود اکتفا میکرد ،چنین اعلامیه‌هائی مردم را مشتاق کرده و درعین حال بهانه‌ای برای اعمال خشونت بدست روسها نمیداد ، راهی دیگر در کمونیسم میرفت تا قدرت خود را ظاهرسازد و بعد پنج دولت شرکت کننده در کنفرانس ورشو قطعنامه خودرادر پایان مذاکرات انتشار دادند ، با انتشار این اعلامیه در ظاهر بنظر میرسد راههای مستقیم برای آغاز مذاکرات دو جانبه چکوسلواکی و روسیه بسته شده‌اند . در این قطعنامه شوروی،لهستان،مجارستان بلغارستان و آلمان شرقی ضد انقلاب را در چکوسلواکی محکوم کرده و آنرا تهدیدی برای مفاد پیمان ورشو و سوسیالیسم تلقی کرده بودند .

مفاد این قطعنامه موجی ازوحشت را در چکوسلواکی گسترش داد. کسانیکه از رادیو ها باین قطعنامه گوش میدادند بی اختیار فریاد برآوردند « این حقیقت ندارد . » و حالا دوبچك مردم چك اسلواکی شوروی دعوت میکنند . جراید را بسکوت و آرامش در قبال غول چك اسلواکی که این روز ها تقریبا همگی به موج آزادیخواهی پیوسته‌اند از دولت میخواستند که به قطعنامه ورشو با قطعیت پاسخ‌گوئی شود .

آقای دوبچك به انها گوشزد کرد اگر قصد حمایت از او را دارند نباید بگذارند وخامت اوضاع در میان مردم اوج بیشتری بگیرد.

* حلقه بدور رهبران

مردم چکوسکواکی ناگهان بدور رهبران خود حلقه زدند ، از تمام نقاط کشور تلگراف هائی مبنی بر حمایت از دوبچك به پراك مخابره میشد . برای اولین بار مردم غیر حزبی اجازه یافتند به حزب کمونیست نامه بنویسند. طرفداران نووتنی و پذیرندگان سیاست دخالت شوروی در امور چکوسلواکی هنوز امیدشان به اقدامات شوروی است ، در یك سازمان دولتی که فقط سه نفر حزبی وجود داشتند ، کارمندان معمولی تصمیم گرفتند بوسیله تلگراف از دوبچك حمایت کنند، رئیس موسسه که عضو حزب بود به آنها گفت که فقط اعضاء حزب اجازه تلگراف برهبران حزب را دارند ، اما کارمندان او را در اطاقی محبوس کرده و تلگراف خود را مخابره کرده و سپس او را آزاد میکنند . اینها بارقه‌هائی است از امید بیشتر برای آزادی، مردم حالا کسانی را دوست دارند نه تا یکماه پیش مغضوب کمونیسم بودند . چکها حالا دیگر به تیتو با خشم نمی نگرند بلکه به آزادی مردم یوگوسلاوی حسرت می خورند ، آنها حتی انتظار یاری از جانب تیتو و مردم یوگوسلاوی دارند . این روز ها جمله‌ای بیش از جملات دیگر در چکوسلواکی بگوش میخورد « من عاشق آزادی هستم !».

رفیق برژنف : مشکل از این ویولون دیگر صدای دل انگیزی خارج شود !

کاریکاتور از : فرانس سوآر

از : سرویس سیاسی خبرگزاری فرانسه
ترجمه : علی بهارلو

جانشین جانسون درویتنام انتخاب میشود

● انتخاب همفری یا نیکسون بریاست جمهوری آمریکا بستگی بروش مسالمت یا خصومت آمیز هانوی دارد

جنك ویتنام بتدریج به نقطه تحول قطعی در میدان نبرد و در اطراف میز کنفرانس «هتل ماژستیك» پاریس نزدیك میشود.

درست است که مذاکرات هتل ـ ماژستیك تاکنون بی ثمر و خسته کننده بوده و ظاهرا هیچگونه پیشرفتی در مذاکرات حاصل نشده است ولی از روز ۳۱ مارس گذشته ، از هنگامی که پرزیدنت جانسون تصمیم یکجانبه خود را در مورد محدود کردن بمباران خاك ویتنام شمالی اعلام داشت عملا دامنه جنك گسترش پیدا نکرده است .

بااینحال عدم پیشرفت مذاکرات پاریس بهیچوجه موجب شگفتی نیست ، زیرا هنگامی که روز دهم ماه مه مذاکرات بین نمایندگان دوطرف آغاز شد هیچکس باور نمی کرد در مورد مسئله محدود کردن دامنه جنك که نخستین هدف کنفرانس است طرفین بطور رسمی تعهداتی بعهده بگیرند . بلکه بیشتر احتمال میرفت که این مسئله بخودی خود در صحنه نبرد حل خواهد شد . اکنون نیز بسیاری از صاحبنظران سیاسی همین عقیده را دارند .

بعقیده آنها بتدریج اوضاع و احوال در مسیری قرار می‌گیرد که امریکائیها میتوانند بطور کامل به بمباران خاك ویتنام شمالی پایان دهند.

● تابع شرایطی چند

تصمیم آمریکا به پایان دادن بمباران ویتنام تابع شرایط چندی است که به تدریج تحقق پیدا می‌کند :

۱ـ محدود کردن واحدهائی که از ویتنام شمالی وارد منطقه جنوبی میشوند .

۲ـ از بین بردن خطری که از جانب توپخانه ویتنام شمالی متوجه نیروهای آمریکائی در نزدیکی منطقه خلع سلاح شده است .

در مورد ورود نیروهای ویتنام شمالی به منطقه جنوب باید گفت که طبق گزارش کارشناسان نظامی در ماه مه گذشته فقط دسته‌هائی از نیروهای ویتنامی بمنظور تعویض افراد بیمار و کسانی که طی جنگهای اخیر توانائی خودرا ازدست داده‌اند وارد منطقه جنوب شده‌اند .باین ترتیب عملا برشماره نیروهای ویتنام شمالی در جنوب افزوده نشده و تنها حمل ونقل نظامی مربوط به سربازان زخمی بوده است .

از طرف دیگر اکنون خطری از جانب توپخانه ویتنام شمالی که در داخل منطقه خلع سلاح شده مستقر گردیده متوجه نیروهای امریکائی نیست زیرا ازیکطرف نیروهای امریکائی پایگاه «خه‌سان» را تخلیه کرده‌اند واز طرف دیگر بمب‌افکن های امریکائی قسمت اعظم واحدهای توپخانه ویتنام شمالی را در منطقه خلع سلاح‌شده نابود کرده‌اند .

باین ترتیب جانسون می‌تواند هرلحظه درباره قطع کامل بمباران خاك ویتنام شمالی از طرف هواپیماهای امریکائی تصمیم بگیرد زیرا شرایط فعلی بافرمول «سان‌انتونیو» کاملا مطابقت دارد و کارشناسان نظامی وزارت دفاع امریکا این مطلب را در گزارش‌های خود تائید کرده‌اند .

از این‌رو در محافل رسمی امریکا یك نوع خوش‌بینی نسبت به جریان اوضاع پدیدار شده است . بطور کلی بانزدیك شدن انتخابات ریاست جمهوری امریکا میتوان پیش‌بینی کرد که بزودی تحولات عمیقی در اوضاع پدید خواهد آمد .

* تاکتیك قطعی هانوی

ماه آینده دونامزد ریاست جمهوری امریکا از طرف کنوانسیون‌های احزاب دموکرات و جمهوریخواهان انتخاب می‌شوند درآنموقع است که هانوی میتواند تاکتیك خودرا بطور قطع تعیین کند.

باین ترتیب رهبران ویتنام شمالی باید از بین دوسیاست یکی را انتخاب کنند: سیاست نرمش و میانه‌روی ـ یا برعکس روش خشونت‌آمیز و آشتی‌ناپذیر .

در صورتیکه هانوی راه اول را انتخاب کند بدون شك وضع حزب دموکرات بطور قابل توجهی استوار خواهد شد و هوبرت همفری به‌اسانی خواهد توانست رقیب جمهوریخواه خود ریچارد نیکسون راشکست دهد اگر برعکس هانوی روش آشتی‌ناپذیری درپیش گیرد ، حزب دموکرات دوچار وضع دشواری شده و شانس ریچارد نیکسون به‌پیروزی در انتخابات ریاست جمهوری بیش‌از پیش افزایش خواهد یافت و بطوریکه میدانیم جمهوریخواهان طرفدار ادامه نبرد و تشدید مساعی جنگی امریکا در ویتنام هستند .

از ظواهر امر چنین برمی‌آید که پرزیدنت جانسون مایل است هرچه زودتر باقدامی دست بزند تا ویتنام شمالی نیز بنوبه خود کار موفقیت حزب دمکرات را در انتخابات آینده تسهیل کند . تنها در چنین شرایط است که انجام مذاکرات درباره مسائل اساسی ویتنام امکان‌پذیر خواهد بود.

از : مطبوعات فرانسه

عراق: پایان رژیم نظامی راه نجات است!

ژنرال حسن‌البکر رئیس جمهوری عراق مانند روسای جمهوری قبلی از حصر دوستان در امان نیست!!

عراقی‌ها هنگامیکه از بامداد روز ۱۷ ژوئیه بستر خواب راترك گفتند دریافتند که در فاصله یك‌شب براثر کودتای نظامی تغییر رژیم داده‌اند . این نخستین کودتائی بود که پس از جنك شش‌روزه اعراب واسرائیل در منطقه عربی خاورمیانه روی داد .

اما حوادث ان شب بهیچوجه موجب شگفتی مردم عراق نگردید زیرا از سال ۱۹۵۸ که رژیم فیصل وخاندان هاشمی واژگون شد سرزمین دجله‌وفرات کودتاهای نظامی بسیاری را پشت سر گذاشته است .

در هرحال شك نیست که شکست اعراب در جنك بااسرائیل نه‌تنها نقشی در حوادث اخیر عراق نداشته بلکه باتوجه بمسائلی که برای اعراب پیش‌آورد مخصوصا مسئله از «بین‌بردن آثار تجاوز» سبب شد که رژیم عارف بیش ازحد دوام کند .

باید در نظر داشت که آثار بحران از سال گذشته از هنگامی که عبدالرحمن البزاز نخست‌وزیر سابق عراق وبیست‌ویك تن از وزیران وسفرای پیشین ان کشورضمن یادداشتی از پرزیدنت عارف درخواست کردند که باانجام انتخابات عمومی درعراق رژیم دموکراتیك برقرار کند بچشم میخورد .

امضاء کنندگان این نامه که همه‌شان غیرنظامی بودند مخصوصا پیشنهاد کرده بودند که دست نظامی‌ها ازسیاست کوتاه شود و انها اظهار عقیده کرده‌بودند که یگانه‌راه جلوگیری از تباهی اوضاع در عراق پایان‌دادن به «رژیم نظامی»است .

● مصائب و مشکلات

شك نیست که دوران زمامداری پنج‌ساله برادران عارف هیچیك از مصائب و مشکلاتی راکه عراق از آن رنج می‌برد ازبین‌نبرد .

اقتصاد کشور که بارها براثر اختلاف‌نظر سوریه‌و شرکت نفت عراق دوچار اختلال شده بود براثر جنك اعراب واسرائیل وتحریم ارسال نفت کشورهای عربی‌باروپا وآمریکا بیش‌از پیش روبه‌تباهی گذاشت .

در زمینه سیاست داخلی نیز مساعی رژیم عارف‌برای اینکه روح جدیدی به‌کالبد تنها سازمان سیاسی عراق «اتحادیه سوسیالیستی عرب» بدمد بی‌نتیجه مانده و زمامداران این کشور نتوانستند نظریات جناحهای مختلف سیاسی را بیکدیگر نزدیك کنند واز طرف دیگر مفاد قراردادهائی که باقبائل شمال امضاء شده بود بموراجراء گذاشته شد .

تمام این عوامل بایجاد یك خلاء سیاسی کمك کرد واز همین‌رو بود که ارتش به‌آسانی توانست قدرت رابدست بگیرد .

* رفقای امروزی

حال باید دید که ایا رژیم جدید عراق نیز بنوبه خود دربرابر همان نظراتی که رژیم گذشته‌راتهدیدمیکرد قرارنخواهد گرفت ؟

در پاسخ این سئوال باید بگوئیم هیچ‌بعیدنیست که درآینده گروهی از افسران مخالف یك ائتلاف «انقلابی» جدید بوجود بیاورند تادست رفقای امروزی خودرا ازقدرت کوتاه کنند.

ژنرال‌حسن‌البکر رئیس جمهوری جدید که‌در نوامبر ۱۹۶۳ بوسیله مارشال عارف از کاربرکنار شد بی‌گمان‌از این خطربی‌اطلاع نیست . آیا این‌بار اوخواهد توانست‌در اطراف خودیك وحدت ملی که رژیم قبلی فاقد آن بود بوجود آورد ؟ تصور نمی‌رود چنین اقدامی از حسن‌البکر ساخته باشد زیرا او عضو جناح‌راست حزب بعث است که درسال ۱۹۶۳ پس‌از سقوط رژیم عبدالکریم قاسم به کشتار کمونیستها وبرکنارکردن طرفداران ناصر ازپست های حساس اقدام کرد ودرعین حال جنك علیه کردهارا بابیرحمی هرچه‌تمامتر ادامه دادازاین‌رو تصور نمیرود بتواند عناصر دست‌چپی وطرفداران ناصررا بدور خودجمع کند .

از طرف دیگر از آنجاکه حسن‌البکر توسط ارتش روی کارآمده نمی‌تواند از کمك‌عناصر لیبرال برخوردار شود .

در هرحال برنامه‌های پرآب‌وتاب رژیم جدید درباره وحدت‌ملی و دموکراسی ظاهرا در افکار عمومی هیچگونه هیجانی بوجود نیاورده است زیرا ده‌سال تمام است که چنین وعده‌هائی بملت عراق داده شده ولی هیچیك‌ازآنها جامه‌عمل نپوشیده است .

دراین میان یك‌چیز مسلم است وآن اینکه انقلاب روزچهارشنبه به‌تثبیت اوضاع درعراق کمك نخواهد کرد زیرا این کشور همچنان در برابر مسائلی که از مدتها قبل گریبانگیرش شده است قراردارد و بنابراین رژیم جدید در اوضاع کنونی نخواهد توانست گرهی از مشکلات عراق بازکند .

از : آفریقای جوان

ایتالیا: تجربه تلخ سوسیالیستهای متحد

* کابینه فعلی ایتالیا ازبیش از ده درصد آراء موافق برخوردار نیست

ایتالیا یکی از جمهوریهای انگشت‌شماری است که در آن رئیس حکومت میتواند خود را از وظایفی که طبق قانون بر عهده گرفته‌بری‌الذمه کند ولی در همان حال انجام وظایف حرفه‌ایش راعملا دنبال نماید .

نظر به بحرانی که بیش ازیك ماه از آغازش میگذرد ،وضعی در ایتالیا بوجود آمده که این کشور قوه اجرائیه‌ای به معنای واقعی کلام ندارد . «آلدو مورو » که هنوز باید تا چند روز تصدی وظایف نخست وزیری را ادامه دهد،دوباره در حرفه استادی دانشگاه مشغول به‌کارشده،وحتی بعنوان ممتحن ، در برگزار کردن امتحانات پایان سال دانشگاه هم شرکت کرده است .

«ساراگات » رئیس‌جمهورایتالیا ابتدا برای پر کردن جای نخست‌وزیر رفته ،دست کمك بسوی «ماریورومور»دبیر کل حزب‌دمکرات مسیحی دراز کرد ، امابعدابسرعت ناچار شد از عملی کردن این فکر چشم‌پوشی کند.

* ائتلاف متزلزل

بدون تردید میتوان ادعا کرد که نه «ماریو رومور » و نه «جیووانی لئونه» که برای‌جانشینی «آلدوءورو » در نظر گرفته شده هیچیك تاکنون در وضعی قرار نداشته‌اند که بتوانند ازعهده‌سروسامان دادن مجدد به ائتلاف‌متزلزل سه سازمان دست چپی میانه رو (دمکراتهای مسیحی ،سوسیالیست ها و جمهوریخواهان) برآیند .این سه گروه،چنانچه‌میدانیم همانهایی هستند که در جریان دوره‌قانون‌گزاری سابق ، از ۱۹۶۳ تابستم ۱۹۶۸ ، یعنی تاریخ برگزاری آخرین انتخابات ، قدرت را بین خود تقسیم کرده بودند .

ولی حالا این ائتلاف بعنوان‌یك فرمول‌حکومتی ـ که پس از تحمل مشقات مشترك و کمر شکن از طرف واتیکان و فردریك‌راینهارد، سفیر اسبق آمریکا در رم ، وضع شده بود ، دیگر حجت و اعتبار خود را از دست داده و بعنوان یك پدیده سیاسی چیز مختصری است . اساس این‌ائتلاف‌براتحادی قرار داشت که یك رکن بزرگش را دمکرات مسیحی ،حزبی‌مرکب از گرایش های محافظه کارانه که بسیاری از طبقات اجتماعی ایتالیا را در برمیگرفت و نمایندگی ۴۰ درصد از رای دهندگان را داشت تشکیل میداد، و رکن بزرك دیگرش حزب سوسیالیست‌متحد، یعنی تشکیلات‌نیرومند بود که در ۱۹۶۱ با ادغام حزب سوسیالیست «پترونی »و سوسیال دمکرات های تحت رهبری ساراگات خلق شده بود . این آمیزش موجب رمیدن‌مارکسیست‌های متعصب از حزب «پترونی» باشد. نظر باینکه آنها یکی شدن با اصلاح‌طلبان ضد انقلابی حزب دمکرات‌مسیحی را اتحادی مغایر موازین طبیعی تلقی میکردند ، علیهذا در اطراف «تولیووچیدتی » گرد آمدند و «حزب‌سوسیالیست‌بین‌المللی‌وحدت پرولتاریا» را تشکیل دادند .

نتایجی که پس از این صف‌آرائی های مجدد از انتخابات پارلمانی اخیربدست آمد سبار عبرت‌انگیز بود . در حالیکه حزب دمکرات مسیحی و کمونیست ها از لحاظ تعداد آراء و شماره کرسیهاتوانا به کامیابیهای تازه‌ای نایل‌آمدند، سوسیالیست های تحت رهبری‌ننی در مقایسه با ۱۹۶۳ بیش‌از ۱۰ درصد از آراء خود را از دست دادند ،و در مقابل سوسیالیست های چپ (پرولتاریائیها) با بدست‌آوردن‌بیش از یك میلیون رای صاحب ۲۳ کرسی پارلمان شدند .

● نتیجه فوری

شکست‌حزب سوسیالیست متحد خواه و ناخواه یك نتیجه فوری داشت : کمیته مرکزی این حزب که متوجه کاهش آشکارمحبوبیت دمکراتهای مسیحی در میان رای دهندگانش شده بود علیرغم مخالفت شخص « ننی » با اکثریت ۱۴۵ رای در برابر ۸۱ رای ممتنع نسخه شفابخش ایفای یك نقش مخالف در پارلمان را پذیرفت .

«جیووانی لئونه » ،اکنون در انتظار پدیدار شدن نتایج بزرگی گرایش جدید سوسیالیست های متحد ، وضمنا پس از شکست «ماریو رومور» در واقع کاری‌نمی تواند بکند جز تشکیل دادن ـ حکومتی انتقالی که ناچاراست مطلقا مرکب از دمکرات های مسیحی باشد ، و در صورت لزوم احتمالا بوسیله معدودی از رجال محلل تقویت شود . دولت لئونه‌درصحنه پارلمان شانسی که حداکثر بیش از حدود ۱۰ رای از آرا واکثریت باشد نخواهد داشت .

زیردره‌بین نیوزویك

● یك غیر نظامی ازهانوی!

طبق اسنادیکه بدست‌مقامات امریکائی افتاده،ویتنام‌شمالی شخص جدیدی‌رابرای‌تصدی اداره مرکزی کمونیست‌ها در ویتنام جنوبی‌درنظر گرفته است . این فرمانده‌عالیرتبه کمونیست ،«تام‌هانك» نام دارد که مقام معاونت اولی نخست وزیری هانوی رادر دست دارد .

« هانك» که یك غیر نظامی است تصور میرودبجای‌ژنرال «نگوین چی‌تانه » که‌درحمله هوائی هواپیما های ب ـ ۵۲ کشته شد بخدمت گمارده شده است .

● موشك برای زامبیا

پرزیدنت « کاندا » رئیس جمهور زامبیا در نظر دارددر ملاقاتیکه باویلسون‌نخست‌وزیر انگلستان بعمل می آورد، مسئله دریافت موشك های زمین به هوا را مطرح نموده مصرانه از ویلسون بخواهد تااین موشکها را در اختیار او بگذارد . زیرا اسمان کشور زامبیا مکررا مورد تجاوز هواپیما های پرتقالی و رودزیا قرار میگیرد‌وزامبیا نیز از داشتن نیروی دفاعی هوائی بی بهره است .

چنانچه دولت انگلستان‌با تقاضای « کاندا »موافقت کند، کشور زامبیا اولین کشور سیاهپوست افریقائی است که مجهز به موشکهای زمین‌به هوا میگردد .

فرضیه انیشتین درباره جاذبه باطل است!

پوفسور «رابرت دایك»، مدعی است که اینشتین درباره ماهیت قانون جاذبه دچار اشتباه شده است

آزمایش‌هائی که اینروز هابمنظور کشف احتمالی برخی اشتباهات بزرك در فرضیه نسبیت انیشتن بوسیله عده‌ای از دانشمندان تدارك میشود حداقل از پنج فقره کمتر نیست. البته هدف تدارك کنندگان این آزمایش ها بهیچوجه بدنام کردن فرضیه نسبیت و یا واضع‌علیقدر آن نیست چه بسا که تجارب دانشمندان حقانیت انیشتن بزرك را دوباره اثبات کند ، در این صورت باز هم آزمایش کنندگان به مقصود خود خواهند رسید وبر تردیدهائی که از چندی باین طرف درباره نظریه مورد بحث پیش آمده غلبه خواهند کرد .

*** جو زمین**

بهرحال از پنج آزمایشی که ذکر کردیم ، چهار آزمایش‌در نزدیکی محیط جو زمین و در فراخنای منظومه شمسی ماانجام خواهدشد پنجمین آزمایش‌قرار است در مجاورت یك سیستم الکترونیکی بااستفاده از هسته اتمهای‌ئیدروژن که حرکت آنها تا حوالی سرعت نور تسریع خواهد شد به‌مرحله اجرادر آید .

بدنیست یاد آوری شود که در تاریخ علم کمترفرضیه‌ای‌رامی‌توان سراغ گرفت که باندازه تئوری معروف نسبیت ، که در ۱۹۱۶ به وسیله آلبرت انیشتن اعلام شد، توجه و هیجان محافل علمی را،اعم از موافق و مخالف برانگیخته‌باشد شهرت و انتشار خارق العاده‌فرضیه نسبیت بدون‌تردید بدین سبب است که وضع کننده آن در صدد برآمده است تعریفی برای کائنات ما عنوان کند ، و چنانکه میدانیم نوع‌بشر از قدیم ترین ایام ،هرگز از تلاش و جستجو برای یافتن کائنات و خلقت‌وجود دارد بازنمانده است .

● اشعه نورانی وامواج منحنی

از جمله دانشمندانی که آشکارا به معارضه انیشتن برخاسته‌اند باید مخصوصا از پروفسور رابرت دایك و پروفسورجرالد فین برك‌نام برد. کار دشوار جوابگوئی باین‌دو دانشمند رادر جریان آزمایش‌های پنجگانه‌ای که در دست تدارك‌است هشت ستاره شناس بزرك‌آمریکائی برعهده خواهند داشت . کاری که باید انجام شود بطور خلاصه عبارتست از تاباندن چند دسته از امواج رادار کرات زهره‌و مشتری ودراین تجربه آخرین تجهیزاتی که در رصد خانه‌های مدرن‌امریکا وجود دارد مورد استفاده‌قرارخواهد گرفت .

امواجیکه از رادار ها صادرخواهد شد ابتدا فاصله بین زمین به‌هر یك از کرات مذکور و بالعکس راخواهد پیمود و در این رفت و برگشت‌اززدیکی خورشیدخواهند گذشت . البته میدان مغناطیسی خورشید مسیر امواج صادرشده‌از رادارها را اندکی منحرف خواهد کرد و باین ترتیب فاصله‌ای راکه باید بین زمین و کرات زهره و مشتری پیموده شودمختصراطولانی ترخواهد ساخت .

محاسبات دقیقی که‌در این زمینه بعمل آمده ثابت میکند که‌تاخیر حاصل از اثر منحرف کننده‌میدان جاذبه خورشید بر مسیر حرکت امواج‌رادار در فاصله رفت‌وبرگشت از زمین به زهره ومشتری‌وبالعکس برد رویهم از یك دویست میلیونیم ثانیه تجاوز نمی نماید.دانشمندان حتی در ۱۹۱۹ بدنبال یك‌کسوف توانستند پی ببرند که میدان مغناطیسی‌ماه برای منحرف کردن تشعشعات نور خورشید کفایت‌می کند . کشف‌این نکته نظریات انیشتن راکه می گفت میدان‌جاذبه بخودی خود تشعشعات نورانی را دچار انحنا میکند تائید کرد.

دانشمندان فقط می‌خواهندجواب این پرسش را پیدا کنند که‌آیا انیشتن درباره ماهیت‌واقعی قانون جاذبه دچار اشتباه نشده‌است .

● نابرابری درکائنات

پروفسور رابرت دایك استاد دانشگاه آمریکائی پرینستون که بی پرده فرضیه انیشتن را باطل میداند مدعی است که قانون‌جاذبه دیگر بهیچوجه آن نیروی‌ساده‌ای نیست که بوسیله انیشتن تعریف شده است ، بلکه نمود مرکبی‌است که دو جنبه کاملا مشخص دارد. به عقیده پروفسور دایك میدان مغناطیسی از یکطرف میدانی‌است منبسط مثلا شبیه بفشار و تراکم اتمسفری که نیروی آن در کلیه جهات اعمال می شود،واز طرف دیگر میدانی است . دارای جهت، مانند میدان مغناطیسی که‌همواره در جهت محور قطب هایش‌هدایت میشود . پروفسور دایك نتیجه گرفته‌است که میدان جاذبه نودو پنج‌در صدش دارای جهت و پنج درصد دیگرش انبساطی است . این بدان معنی است که میدان جاذبه نمود های کائنات‌اعم از کرات ، ستارگان و منظومه‌های شمسی ، بر خلاف فرضیه‌انیشتن، بهیچوجه در کلیه نقاط وضع‌واحدی ندارند . این بزرگترین ایرادی است‌که تاکنون بر تئوری نسبیت انیشتن گرفته شده است .

سرویس علمی خبرگزاری فرانسه

۸۴ در صد مبتلا به مالاریا!

● مالاریا بزرگترین دشمن مردم آفریقا است

ردیفی از درختان نخل که در مقابل دریا قرار گرفته‌اندمنظره‌ای نیست که بیك میدان جنگ‌شباهت داشته باشد ،بااینحال میدان‌جنگ همین جاست ، ودر گیری و ستیز در نقاطی که با اداره مرکزی مبارزه با مالاریا در توگو(افریقا) فواصلی طولانی دارند ، بشدت در جریان است .

هزاران کودك در افریقا مبتلا به مالاریا هستند .

این مبارزه ، چنانکه از زبان دکتر کازاسکی میشنویم تنها بر ضد یك عامل نیست ، بلکه هدف آن منهدم کردن و بزانو درآوردن چندین عامل است : شرایط و محدودیتهای خاص هرمنطقه،وضع عمومی ، عدم دسترسی بمصالح مورد احتیاج ، ودر آخرین تحلیل خود انسانها و فقدان تفاهمشان ، همه و همه دشمنانی هستند که باید در توگو سرکوب شوند .

● استراتژی همگانی

در ۱۹۵۴ ، وقتی بعد ازکنفرانس «بائونده» سازمان جهانی بهداشت با بکار بستن یك استراتژی‌همگانی جهت مبارزه با مالاریا درکشور های آفریقایی‌موافقت کرد، بلافاصله اجرای برنامه ای که «پروژه سوم توگو» نام داشت آغاز شد .

قبل از هر چیز لازم بود که تکه زمینی از وجود درختان و گیاهان مختلف بومی پاك شود و برخی از فوری ترین هدفها تعیین گردد . یکی از عمده ترین موانعی که دکتر کازاسکی‌وافراد هیئت وی با آن روبرو شدند ، مشکلی بود که در سراسر جهان برای همه افرادی که در مبارزه‌با مالاریا تخصص دارند آشنا بود :

هیچکس یارای آن نداشت تا انتشار مرض را در منطقه‌ای که البوه درختان و گیاهان بومی‌آ نرا پوشانده متوقف کند .

دکتر کازاسکی چنین حکایت می کند :

«ما در ۱۹۶۴ عملیات معمولی شناسایی جغرافیایی منطقه مبارزه، وهمچنین مطالعات واگیری‌شناسی را انجام دادیم .

این عملیات شامل گرفتن‌نمونه های خون از مردم محلی بمنظور تعیین درجات قدرت طفیلی بود . نتایجی که از تجزیه و آزمایش خونهای نمونه گیری شده بدست آمد نشان داد که درجه قدرت طفیلی مالاریا چیزی در حدود ۸۴٫۶ درصد است !

کار سمپاشی را در مارس۱۹۶۵ آغاز کردیم .

برای اینکه سمپاشی کامل و قابل اطمینان باشد ، وهیچ نقطه‌ای احیانا مستثنی نماند همه سطوح داخلی منازل موجوددرمنطقه‌مبارزه را دوبار بوسیله حشره کش ها سمپاشی کردیم .

این وسواس به آسانی قابل توجیه بود،زیرا یك بیمارمالاریائی ممکن است در جریان یك ماه۴۰ بار آلوده و مبتلا شود . اما در عوض دامنه وسیع عملیات ما به سرمایه گذاری بسیار سنگینی احتیاج داشت ، مضافا باینکه سمپاشی تنها بخش بسیار کوچکی از مبارزه کلی برای ریشه کنی مالاریا را تشکیل میداد .

● ۸۴٫۶ درصد

با اینحال چنانکه تجربه نشان داد مبارزه بر ضد بیماری واگیر داری که مورد ابتلای ۸۴٫۶درصد مردم یك ناحیه‌باشد بدوناستمداد از شبکه فشرده‌ای از درنگاه ها و در صورت لزوم در مانگاه های سیار غیر ممکن است.

مجله سازمانی بهداشت جهانی

سینه‌موند
اولین سینمای خانواده ها و کودکان تهران

شرکت سهامی سینما پارامونت باتوجه باین نکته اساسی‌که پایتخت‌کشور بطور مسلم نیاز مبرمی بیك سینمای خانوادگی‌وکودکان دارد، سینما «سینه‌موند» رابهمین منظورتاسیس نمود تامحیطی‌کاملا مناسب ازلحاظ نمایش فیلمهای‌کودکان وخانوادگی بوجود آورد و درتعقیب این ایده برای‌تهیه وگلچین‌کردن فیلمهائی‌که لازمه سینمای خانوادگی وکودکان تهران باشد ، فعالیت پی‌گیری را آغاز کرد . البته توفیق در اجرای این منظور بلحاظ محدودبودن چنین‌فیلمهائی مواجه بامشکلات عدیده بوده است تا اینکه اخیرا توفیق حاصل شدکه در درجه اول محصولات‌کمپانی معروف «والت دیسنی» را بطور انحصاری وتعدادی‌فیلمهای مشابه را دراختیار بگیریم . اینك باکمال افتخارباستحضار کلیه خانواده‌ها خصوصاکودکان عزیز میرساند که سینما «سینه موند» ازاین تاریخ عنوان سینمای‌خانواده‌هاوکودکان تهران را بخود اختصاص داده وبرای مزیداستحضارتعدادی ازفیلمهای دست‌چین شده را که برنامه سال ۴۸ـ ۱۳۴۷ سینه موند میباشد بشرح زیر معرفی مینماید .

سینه‌موند
اولین سینمای خانواده ها و کودکان تهران

سفید برفی وهفت کوتوله

«سفید برفی و هفت کوتوله» مشهورترین‌قصه کودکان جهان که هیچگاه تازگی وشیرینی و طراوت خود را از دست نخواهد داد . والت دیسنی با صرف میلیونها دلار وصرف‌سه‌سال کوشش وزحمت این اثرزیبا ودوست داشتنی را به تمام کودکان دنیا هدیه می کند ـ فیلم کارتون .

بهترین ماجراهای لورل وهاردی

«لورل وهاردی»دیگر تعریف‌و تمجید لازم ندارند. شنیدن اسم آنها کافی است که تمام اهل خانواده را از کوچك و بزرك به سینما بکشاند. این بار آنها چنان آتشی روی‌پرده سینما بپا میکنند که سالن سینما از صدای قهقهه تماشاگران‌بلرزه خواهدافتاد.

میلیونر خوشحال

«والت‌دیسنی» باجادوی هوش‌ربای خود اینبار فیلمی بوجود آورده پرازخنده‌و سرور ورقص وآواز باضافه‌یك داستان فریبنده و مسحور کننده هنرمندانی چون فردمك مورای- تامی استیل-گریر گارسن وجرالدین پیج‌باین اثر باشکوه روح‌و جان تازه‌ای دمیده‌اند.

قصه جنگل

«رودیارد کیپلینك» شاعر و قصه پردازانگلیسی با نوشتن «قصه جنگل» شهرت جهانی یافت و اینك والت‌دیسنی باتهیه یك فیلم کامل کارتون از روی آن معجزه‌ای بوجود آورده است، معجزه‌ای که تمام خردسالان و بزرگسالان را مفتون و مسحور خود خواهد ساخت مژده نمایش این فیلم را از همین‌حالا به همه بدهید.

WALT DISNEY
Presents
the Jungle Book

ملکه برفها

اثری‌پرحلاوت‌و مجلل و شادی آفرین از قصه‌های قدیمی روسیه بنام ملکه برفها (جك‌فراست) که‌درشمار شاهکارهای سینمای جهان محسوب میشود و تماشای آن ارزنده‌ترین هدیه‌ایست که پدران و مادران میتوانندبه کودکان خود بدهند.

عملیات آقاگربه

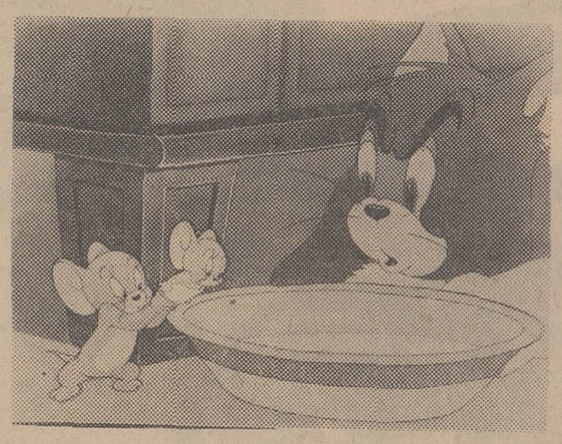

از تمام کودکان عزیزی که فیلم «عملیات آقاموشه» رادیدند و لذت‌بردند دعوت میشود که خودرا برای‌تماشای عملیات رقیب او بنام «عملیات آقاگربه» آماده کنند. بازهم این موش وگربه بامزه برای شما کارهای شیرین وجالبی انجام میدهند که ازخنده‌روده‌بر میشوید ـ فیلم کارتون

افسانه لوبو

یك‌فیلم حقیقی‌رنگی اززندگی وماجراهای «لوبو» گرگی که شجاعت و جسارتش در مقابل حیوانات و انسان حماسه‌ای جاودانی بوجود آورده است .

مضحك ترین آدم دنیا

عده‌ای ازفیلمسازان بازحمات فراوان بهترین‌قطعات کمدی فیلم‌های هنرمند نابغه «چارلی چاپلین» راجمع‌آوری کرده و بصورت فیلم «مضحك‌ترین آدم دنیا» به‌آنهائی تقدیم می‌کنند که هنوز خاطره دلپذیر چارلی چاپلین رادر قلب خود عزیز و محترم میشمارند.این فیلم‌واقعاشادی‌بخش ونشاط‌آور است.

آ-۳۵۹۰۲

گروه فرهنگی راه‌نو

دبیرستان پسرانه راه‌نو

تعداد معدودی دانش‌آموز برای کلاسهای دوره اول ودوره دوم (طبیعی وریاضی) می‌پذیرد .
خیابان شمیران- بالاتر ازسینما مولن‌روژ کوچه‌درخشان
تلفن: رئیس ۷۱۳۸۹- دفتر ۷۵۸۵۴۶
۱-۳ آ-۱۱۱۴۳

دبیرستان کیهان

باسابقه درخشان چندین ساله و کادرآموزشی‌قوی برای‌کلاسهای دوره اول ودوم (ششم طبیعی و ریاضی)همه روزه صبحها از۸ الی ۱۱ ثبت نام مینماید .
ضمنا این موسسه قدیمی بهیچکدام ازموسساتی‌بنام کیهان نو یاکیهان جدید و هر اسم مشابه دیگری‌که تازه تاسیس یافته وازنام این دبیرستان استفاده نماید بستگی نداشته ونداردد .
نشانی- حشمت‌الدوله مقابل دانشگاه جنگ‌تلفن۶۶۹۷۸

کلاس های انگلیسی انجمن ایران وآمریکا

ثبت‌نام برای دوره سوم کلاس های فشرده تابستانی که‌صبح ها بین ساعات ۷½ الی ۹½ و ۱۰ الی ۱۲ وبعدازظهر ها بین ساعات ۲ الی ٤ پنج روز در هفته تشکیل میشود . بین ساعات ۹ الی ۱۱ صبح‌و۳الی۵ بعداز ظهر به ترتیب زیرانجام خواهدشد.
روز شنبه ۵ مرداد برای کلاس های یك الی پنج
روز یکشنبه ٦ مرداد برای کلاس‌های شش الی نه .
روز دوشنبه ۷ مرداد برای کلاس های ده به بالا
روز سه‌شنبه ۸ مرداد برای کلیه کلاس ها درصورتی که جای خالی وجود داشته باشد .
امتحان تعیین قوه برای داوطلبان جدید روز پنجشنبه سوم مرداد از ساعت ۸ الی ۱۱½ صبح و ۲ الی ٦ بعد از ظهر و روز های ثبت‌نام بین ساعات ۸ الی ۱۰ صبح و یك الی ۳ بعد ازظهر بعمل خواهد آمد .
نشانی خیابان وصال شیرازی تلفن ٤۷۱٤۰ و ٤۰۵۰۱

دبیرستان پسران

گروه‌فرهنگی فرگام

از ابتدای مهرماه به ساختمان ویژه گروه‌مقابل‌سینمادیاموند منتقل میگردد.
ثبت‌نام
درمحل سابق - روبروی دیوار شرقی سفارت امریکا
همه‌روزه‌صبحها‌ادامه‌دارد
تلفن ۷۵٦۸۹٤

مدارس بتی گاس

کودکستان شاد — دبستان ملی‌داریوش

زیرنظر مجرب ترین دبیران آمریکائی وباامتیاررسمی وزارت آموزش وپرورش برنامه‌کلاسهای تابستانی و سال تحصیلی‌آینده خودرا با تعلیم زبان انگلیسی - شنا - نقاشی‌وکاردستی . موزیك ورقص برای نصف یا تمام روز شروع وثبت‌نام مینماید . وسیله ایاب وذهاب آماده است
تلفن ۷۷۱۳۸٦ -۱-

دبیرستان ایران‌فردا

بدینوسیله کادر دبیران کلاس ششم ریاضی‌و طبیعی رابشرح زیر اعلام میدارد آقایان :
احسانی - شیخان - طاهری - ذوالقدر - معلم غازی
طوفانی - جوادی - فرهی - دکترصادقی - دکترخسروی
آدرس - خیابان بهار کوچه‌ذوالمجد تلفن ۷۵٦۰۱۰

پانسیون‌کودکان انجمن فرهنگی پروین

برای کودکستان و دبستان روزانه و شبانه روزی در باغ‌زیبای سی‌هزار متری واقع در تهران‌نو خیابان مازندران بامربیان آزموده ومدرن‌ترین وسائل تحصیلی بازی غذای گرم وماشین ثبت نام میشود تلفن ۷۸۷۷٤
آ-۲۵۲۹۰

«مکتب‌مقبل»

برای فراگرفتن زبانهای فرانسه - انگلیسی-آلمانی عربی واخذ پذیرش ازکشورهای اروپا وآمریکابه‌مکتب‌مقبل مراجعه نمایید .
تهران- خیابان قوام‌السلطنه شماره ٤۵ تلفن ٤۲۵۲۰
آ-۲۵۷۹۲ ۱-۳

دبستان‌ودبیرستان صدیقه‌دولت‌آبادی

باتشکیل‌گروه فرهنگی جدید باشرکت دبیران‌مجرب خانم بهروز - خزانه - دکتر س اقبال طاهری وآقایان پور فتحی- دکتررضوانی- شیخ یزدی و مهرداد وآموزگاران آزموده ثبت‌نام مینماید . ضمنا کلاسهای مقدماتی برای کودکان‌کمتر از شش سال نیز دائراست.
نشانی : شاهرضا ایستگاه بهرامی شماره ۱۰۳ تلفن ٦۸۷۸۰ وسیله ایاب وذهاب‌آماده است . آ-۲۵۸٤۰

دبیرستان دخترانه - کودکستان - دبستان فردوس برین

باهمکاری مربیان و معلمان ایرانی و خارجی برای سال تحصیلی ودوره تابستانی ثبت‌نام مینماید وسیله‌آمد و رفت مهیا است
آدرس - خیابان پهلوی- کاوسیه خیابان بهرون
تلفن ٦۲۵۸۵٤

دختران وپسران ایران
روز سه‌شنبه هرهفته فقط
یك مجله می‌خوانند .
اطلاعات
دختران وپسران

دبستان‌دخترانه‌گیو

وابسته بانجمن زرتشتیان تهران

افتخار داردکه اعلام نماید درسال تحصیلی ٤٦- ٤۷ درکلاس ششم صد در صد موفقیت کسب نموده است . درسال تحصیلی جدید با تجدید نظر در برنامه‌ها با کادری قوی نر آماده خدمتگزاری‌است.
نامنویسی روزهای شنبه ، دوشنبه‌چهارشنبه صبح .
۱-۳ آ-۱۳٤٦۳

دبستان‌پسرانه‌جمشیدجم

وابسته بانجمن زرتشتیان تهران

افتخار دارد ضمن آغاز شصت و دومین سال خدمت خود اعلام نمایدکه در سال تحصیلی ٤٦- ٤۷ درکلاس ششم‌صد درصد موفقیت‌کسب نموده‌است . در سال تحصیلی جدید با تجدیدنظردربرنامه‌ها با کادری قوی ترآماده خدمتگذاری‌است
نامنویسی همه روزه صبح وعصر. ۱-۳ آ-۱۳٤٦۵

تلفن ٦۲۰۹۷٦ همه روزه

دبیرستان دخترانه‌ملی‌میترا

(دوره اول - دوره دوم)
برای سال تحصیلی ٤۷- ۱۳٤۸ در رشته‌های
(طبیعی - ادبی- ریاضی)
از بیست و هفتم خردادماه ازساعت ۸ تا ۱۲ ثبت نام می نماید
ورزیده ترین دبیران دبیرستانهای طهران برای تدریس در رشته های مختلف بااین دبیرستان همکاری دارند
خیابان پهلوی جنب بیمارستان‌شماره یك ارتش

آگهی ثبت نام مسابقه ورودی دوره‌های فوق‌لیسانس دانشکده‌اقتصاد دانشگاه‌تهران

دانشکده اقتصاد دانشگاه تهران‌در سال‌تحصیلی ٤۷ر۱۳٤٦ برای دوره‌های فوق لیسانس رشته‌های اقتصاد سنجی (اکونومتری) - توسعه اقتصادی - اقتصاد مالی -اقتصاد پولی و بانکی از طریق مسابقه ورودی دانشجو می‌پذیرد .
داوطلبان میتوانندداز روز شنبه دوم‌تا پنجشنبه‌هفتم شهریور ماه صبحها از ساعت ۸½ تا ۱۲ و بعداز ظهرها از ساعت ٤½ تا ٦½ با همراه‌داشتن مدارك لازم برای ثبت نام باداره دبیرخانه دانشکده اقتصاد واقع د ر خیابان پهلوی بالاتراز میدان ولیعهد -خیابان ممنان مراجعه‌نمایند .مدارك لازم :
۱- الف: برای رشته اقتصاد سنجی (اکونومتری) داشتن لیسانس اقتصاد -لیسانس ریاضی -لیسانس فنی .
ب : برای رشته توسعه اقتصادی داشتن‌لیسانس اقتصاد -قضائی -سیاسی- بازرگانی -علوم اداری - مدیریت بازرگانی -بانکداری- اقتصاد کشاورزی-علوم اجتماعی -حسابداری .
ج- برای رشته اقتصاد مالی ورشته اقتصادپولی‌وبانکی داشتن لیسانس اقتصاد قضائی -سیاسی - بازرگانی -علوم اداری -مدیریت بازرگانی -بانك داری- حسابداری .
۲- برك معافیت یادفترچه خاتمه خدمت برای‌مشمولین وموافقت‌ستاد بزرك ارتشتاران برای‌افسران ارتش -موافقت شهربانی کل کشور برای افسران‌شهربانی و موافقت ژاندارمری کل برای افسران ژاندارمری .
۳- دو قطعه عکس ٤×٦
٤- یکبرك رونوشت شناسنامه
۵- رسید مبلغ یکهزار ریال بحساب ۱۰۸٤ بانك مرکزی .
مواد امتحان ورودی برای کلیه رشته عبارت‌از اصول علم اقتصادو زبان وبرای لیسانسیه‌های ریاضی وفنی جبر وانالیز وزبان میباشد.
امتحان مسابقات ورودی فوق لیسانس بشرح‌زیر در محل دانشکده اقتصاد بعمل خواهد آمد:
رشته توسعه اقتصادی روز یکشنبه ۱۷شهریورساعت ٤ بعد ازظهر
رشته اکونومتری روز دوشنبه ۱۸ شهریورساعت ٤ بعد ازظهر
رشته اقتصاد پولی و بانکی روز سه‌شنبه۱۹شهریورساعت ٤ بعد ازظهر
رشته اقتصاد مالی روز چهارشنبه ۲۰ شهریورساعت ٤ بعد ازظهر
۱-۲۵۷۱٦ اداره دبیرخانه دانشکده اقتصاد

دبیرستان دخترانه‌گیو

وابسته بانجمن زرتشتیان تهران

افتخار داردکه اعلام نماید درسال تحصیلی ٤٦- ٤۷ درکلاس ششم صد در صد موفقیت کسب نموده است . درسال تحصیلی جدید با تجدید نظر در برنامه‌ها با کادری قوی نر آماده خدمتگزاری‌است.
نامنویسی روزهای شنبه ، دوشنبه‌چهارشنبه صبح .
۱-۳ آ-۱۳٤٦۳

دبستان‌پسرانه‌جمشیدجم

وابسته بانجمن زرتشتیان تهران

افتخار دارد ضمن آغاز شصت و دومین سال خدمت خود اعلام نمایدکه در سال تحصیلی ٤٦- ٤۷ درکلاس ششم‌صد درصد موفقیت‌کسب نموده‌است . در سال تحصیلی جدید با تجدیدنظردربرنامه‌ها با کادری قوی ترآماده خدمتگذاری‌است
نامنویسی همه روزه صبح وعصر. ۱-۳ آ-۱۳٤٦۵

تلفن ٦۲۰۹۷٦ همه روزه

دبیرستان دخترانه‌ملی‌میترا

(دوره اول - دوره دوم)
برای سال تحصیلی ٤۷- ۱۳٤۸ در رشته‌های
(طبیعی - ادبی- ریاضی)
از بیست و هفتم خردادماه ازساعت ۸ تا ۱۲ ثبت نام می نماید
ورزیده ترین دبیران دبیرستانهای طهران برای تدریس در رشته های مختلف بااین دبیرستان همکاری دارند
خیابان پهلوی جنب بیمارستان‌شماره یك ارتش

آگهی ثبت نام مسابقه ورودی دوره‌های فوق‌لیسانس دانشکده‌اقتصاد دانشگاه‌تهران

دانشکده اقتصاد دانشگاه تهران‌در سال‌تحصیلی ٤۷ر۱۳٤٦ برای دوره‌های فوق لیسانس رشته‌های اقتصاد سنجی (اکونومتری) - توسعه اقتصادی - اقتصاد مالی -اقتصاد پولی و بانکی از طریق مسابقه ورودی دانشجو می‌پذیرد .
داوطلبان میتوانندداز روز شنبه دوم‌تا پنجشنبه‌هفتم شهریور ماه صبحها از ساعت ۸½ تا ۱۲ و بعداز ظهرها از ساعت ٤½ تا ٦½ با همراه‌داشتن مدارك لازم برای ثبت نام باداره دبیرخانه دانشکده اقتصاد واقع د ر خیابان پهلوی بالاتراز میدان ولیعهد -خیابان ممنان مراجعه‌نمایند .مدارك لازم :
۱- الف: برای رشته اقتصاد سنجی (اکونومتری) داشتن لیسانس اقتصاد -لیسانس ریاضی -لیسانس فنی .
ب : برای رشته توسعه اقتصادی داشتن‌لیسانس اقتصاد -قضائی -سیاسی- بازرگانی -علوم اداری - مدیریت بازرگانی -بانکداری- اقتصاد کشاورزی-علوم اجتماعی -حسابداری .
ج- برای رشته اقتصاد مالی ورشته اقتصادپولی‌وبانکی داشتن لیسانس اقتصاد قضائی -سیاسی - بازرگانی -علوم اداری -مدیریت بازرگانی -بانك داری- حسابداری .
۲- برك معافیت یادفترچه خاتمه خدمت برای‌مشمولین وموافقت‌ستاد بزرك ارتشتاران برای‌افسران ارتش -موافقت شهربانی کل کشور برای افسران‌شهربانی و موافقت ژاندارمری کل برای افسران ژاندارمری .
۳- دو قطعه عکس ٤×٦
٤- یکبرك رونوشت شناسنامه
۵- رسید مبلغ یکهزار ریال بحساب ۱۰۸٤ بانك مرکزی .
مواد امتحان ورودی برای کلیه رشته عبارت‌از اصول علم اقتصادو زبان وبرای لیسانسیه‌های ریاضی وفنی جبر وانالیز وزبان میباشد.
امتحان مسابقات ورودی فوق لیسانس بشرح‌زیر در محل دانشکده اقتصاد بعمل خواهد آمد:
رشته توسعه اقتصادی روز یکشنبه ۱۷شهریورساعت ٤ بعد ازظهر
رشته اکونومتری روز دوشنبه ۱۸ شهریورساعت ٤ بعد ازظهر
رشته اقتصاد پولی و بانکی روز سه‌شنبه۱۹شهریورساعت ٤ بعد ازظهر
رشته اقتصاد مالی روز چهارشنبه ۲۰ شهریورساعت ٤ بعد ازظهر
۱-۲۵۷۱٦ اداره دبیرخانه دانشکده اقتصاد

مرکزپزشکی فیروزگر

برای‌آموزشگاه بهیاری شبانه‌روزی خود درسال تحصیلی ٤۷-٤۸ تعداد ۲۵ نفر دوشیزه از طریق مسابقه و مصاحبه باشرایط زیر میپذیرد .
۱-داشتن‌گواهی قبولی سوم‌متوسطه(حداقل‌معدل‌گروه‌طبیعی۱۲).
۲-سن بین ۱٦ تا ۲٦ سال .
۳-داشتن سلامت جسمانی .
داوطلبان میتوانند از تاریخ نشر این آگهی تا تاریخ۲٤ر۵ر٤۷ جهت ثبت نام و اطلاع از مزایا و شرایط تحصیلی همه روزه از ساعت ۸ صبح الی ۱۲ باستثنای روز های تعطیل با در دست داشتن ۳ قطعه عکس ٤×٦ ویکبرك رونوشت شناسنامه وفتوکپی مدرك تحصیلی به‌آموزشگاه بهیاری فیروزگر(خیابان بهجت‌آباد- چهارراه زمرد) مراجعه نمایند .
داوطلبان شهرستان ها میتوانند مدارك مربوطه‌رابانضمام‌درخواست شرکت در امتحان با پست سفارشی تا تاریخ ۱۰ر۵ر٤۷ به‌آدرس فوق‌ارسال دارند . الف ۳٤۷۷ مرکزپزشکی فیروزگر
آ-۲۵٦۹۲

(اطلاعیه فروش)

فرشهای جدید کرمان - سنندج- اردستان -تبریز و همدان‌که بامواد اولیه مرغوب ورنگ‌های ثابت نباتی ونقشه‌های اصیل در کارگاههای اختصاصی‌شرکت زیر نظر استادکار متخصص تهیه میشود باتضمین وشناسنامه فرش آماده فروش است.
برای خریدهای نقدی پنج در صد تخفیف منظور وبرای صادرات‌تخفیف مناسب داده میشود.
شرکت سهامی فرش ایران
خیابان‌فردوسی‌شماره(۱٦۰)

ازکلیه کسانیکه‌درزندگیشان‌خاطرات نلخ‌دارندتقاضامیشود

بطور مشروح وخوانا به آدرس صندوق پستی شماره ۱۳۱۱۵۵ ارسال‌دارند تا درکتابی‌تحت عنوان‌اجتماع‌بیرحم تدوین وتالیف‌گردد. آ-۱۳٤٦۹ علی‌حسن‌زاده

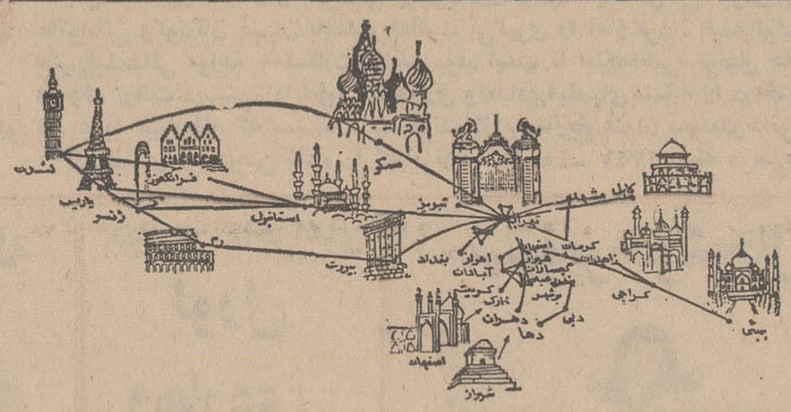

باز هم بر پروازهای بین‌المللی هواپیمائی ملی ایران افزوده شد ۹ پرواز در هفته از تهران: به اروپا با جت بوئینگ ۷۲۷
از آبادان ، اصفهان وشیراز مستقیماً به اروپا پرواز کنید

هواپیمائی ملی ایران «سها»

۱۲/۳۰ ساعت پرواز روزانه

هواپیمائی ملی ایران
به‌اروپا

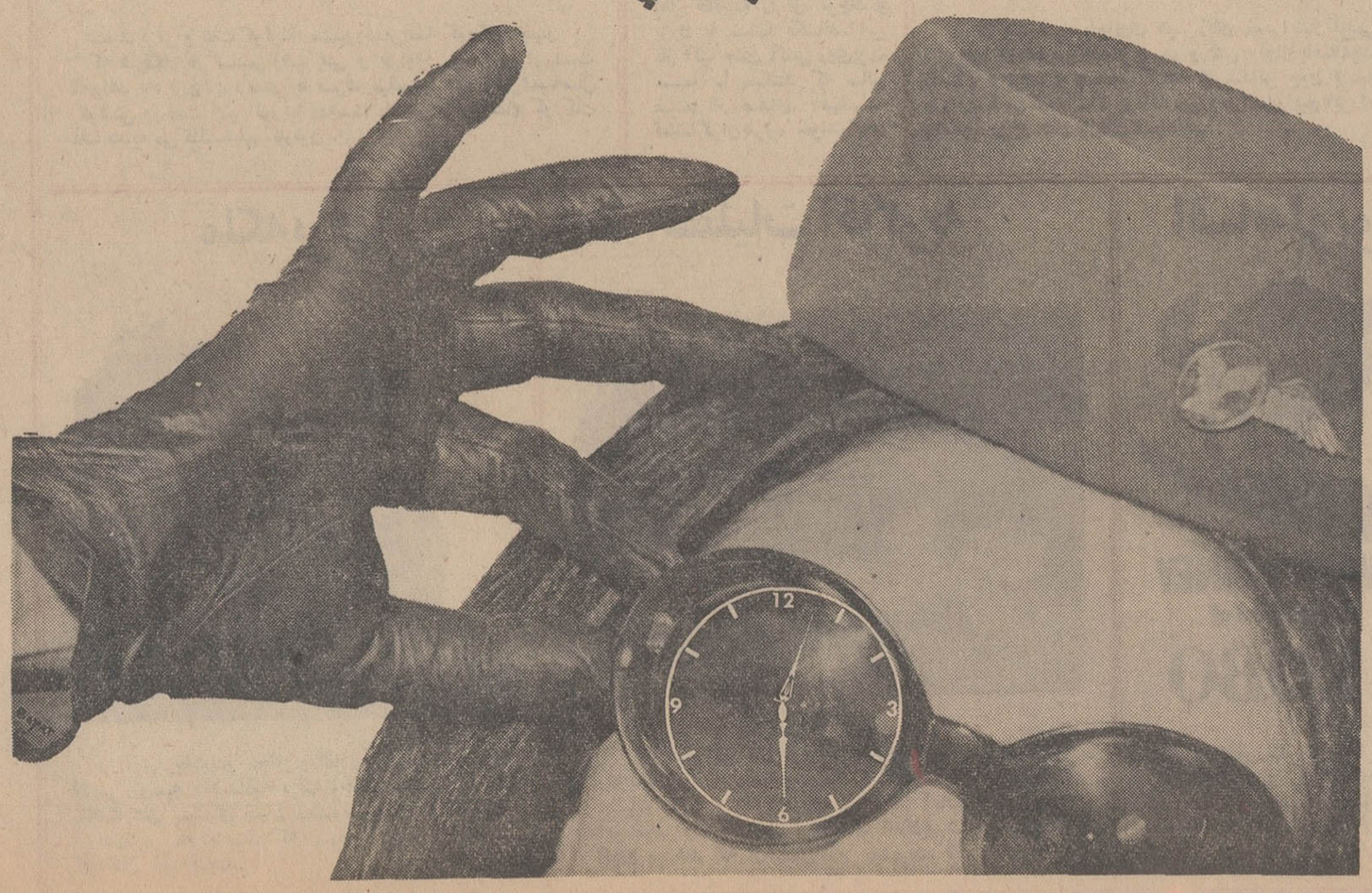

رئیس دانشگاه تبریز در زمینه محدودیت‌سنی‌داوطلبان کنکورگفت:

مبارزه با بیسوادی را با مصادره مدرک اشتباه نکنید

- دردانشگاه تبریز موسسه شبانه تربیت دبیر بوجود می‌آید
- اکنون‌که ما نمی توانیم تمام داوطلبان را بدانشگاه بپذیریم چرا ازبودجه دانشگاهی وسرمایه مملکتی برای پذیرفتن افرادی که دوران ثمر بخشی آنها طولانی است استفاده نکنیم؟
- رشته های مهندسی برق، مکانیك وشیمی در دانشگاه تبریز تشکیل میشود
- بزرگترین دانشکده پزشکی‌ایران که ۱۲ برابر دانشکده پزشکی تبریز بودجه دارد دو برابر این دانشکده دانشجو می پذیرد

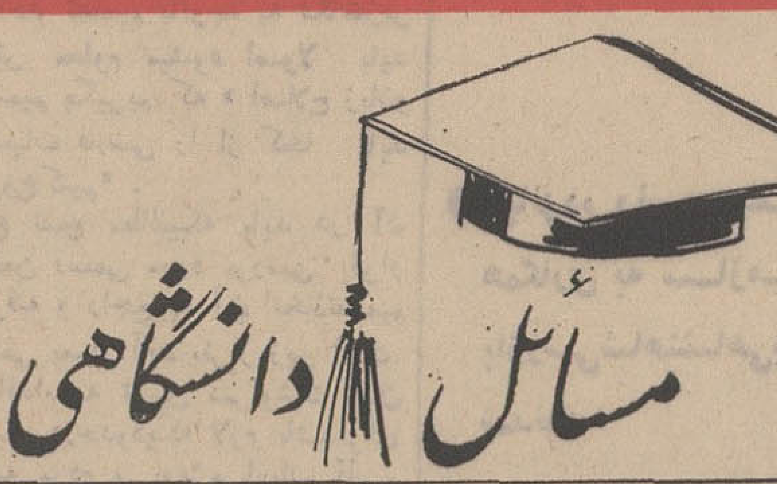

دکتر هوشنگ منتصری

آقای‌دکتر هوشنگ منتصری رئیس دانشگاه‌تبریز‌طی یك مصاحبه‌اطلاعات تازه‌ای پیرامون‌امتحانات مسابقات ورودی و همچنین مسئله محدودیت سنی داوطلبان این دانشگاه در اختیار خبرنگار اطلاعات در تبریز گذاشت.

دکتر منتصری گفت:

در کنکور این دانشگاه امسال در حدود ۱۲ هزار نفر شرکت کرده‌اند و این تعداد با توجه به نسبت شرکت کنندگان سال های گذشته واقعا بی سابقه است خصوصا با توجه باینکه ما یك محدودیت سنی برای کنکور برقرار کرده‌ایم و دراین امر کاملا محق بودیم و چاره دیگری نبود هم اکنون کلیه اقدامات و تدارکات لازم انجام گرفته است که داوطلبان فقط در یك روز امتحانات خود را تمام بکنند و مجبور نشوند مدتها در این شهر سرگردان شوند و در دانشکده های مختلف امتحان بدهند. من شرکت اینهمه داوطلب‌را در کنکور دانشگاه تبریز رای‌اعتمادی تلقی می‌کنم ولی لازم است یادآوری کنم که این رای اعتماد مطلوب نیست و واقعا یك تراژدی است که در یك مسابقه‌ورودی هزاران داوطلب‌داشته باشیم و نتوانیم تعداد کثیری ازآنها را قبول کنیم. چون نمی توانیم با امکانات‌موجودکیفیت را فدای کمیت کنیم.

دکتر منتصری گفت: در سال های گذشته عده ای بدانشکده پزشکی پذیرفته شده‌اند که اینك در سال های اول و دوم تحصیل می کنند اینها تا به سال های بعد برسند ما امکانات و تجهیزات آموزشی آنان‌را نداریم.

* بهردانشجو ۵ تخت

دراین زمینه دکتر جمشیدمنتصری سرپرست دانشکده پزشکی گفت: در بیمارستان های‌وابسته دانشگاه‌تبریز در حدود پانصد تخت داریم که اگر بتعداد دانشجویان تقسیم کنیم برای هر دانشجو پنج تخت می رسد ولی استاندارد معمولی برای هر دانشجو تعداد ده تخت است. بزرگترین دانشکده پزشکی‌ایران که ۱۲ برابر دانشکده‌پزشکی تبریز بودجه‌داردتنها دو برابر دانشکده پزشکی تبریز دانشجو می پذیرد.

* پاسخ به انتقاد

رئیس دانشگاه تبریز به انتقادی که وسیله دو نفر از افراد درستون «عقیده آزاد» اطلاعات راجع به محدودیت سنی داوطلبان عنوان‌شده بود اشاره کرد و در جواب آنها‌گفت: آقایان از یك دیدی باین امر نگاه کرده‌اند که ذهنی است نه یك دید عینی.

اولا مسئله مبارزه با بیسوادی را مطرح کرده‌اند که بهیچ وجه باین موضوع ارتباطی ندارد.

ثانیاسواد یك نیاز اجتماعی است، سواد را بخاطر سواد نمی آموزندبلکه سواد برای رفع احتیاجات یك‌جامعه است. ما باید مبارزه بابیسوادی را بامصادره‌مدرك‌اشتباه نکنیم. بگذارید جوانها برای‌انجام تحصیلات‌اولویت داشته باشند برای آنهایی که بعلت محدودیت سنی نمی توانند وارد دانشگاه تبریز شوند و اغلب‌آموزگار هستند کلاس های شبانه موسسه تربیت دبیر را دایر خواهیم کرد

● جدا مخالفم

باین ترتیب امکاناتی فراهم‌خواهد شد تا آموزگاران در رشته های‌مورد احتیاج وزارت آموزش و پرورش دررشته‌های‌فیزیك - شیمی وریاضی که از حالا کمبود دبیر آن احساس‌می شود تحصیل کنند. من پیشنهاد این موضوع را تهیه کرده‌ام که‌درنخستین جلسه اجلاسیه دانشگاه در تهران مطرح خواهم کرد تا به تصویب برسد ولی جدا مخالفم که کارمندان و آموزگاران با ترك خدمت اداری یا تعلیماتی خودشان روز ها بدانشگاه آمده و دررشته هائی که معمولاباکار آنها ارتباطی ندارد تحصیل کنند و فقط‌بخاطر اینکه گروههای استخدامی خود را تغییر بدهند و تبدیل رتبه بکنند.

امسال داوطلبان با حداقل سنی که می‌توانند وارد دانشگاه شوند ۲۷ سال است این عده تا تحصیلات خود را تمام کنند ۳۱ سال خواهند داشت‌و یا در سن ۳۳ و ۳۴ پزشك خواهند شد. نظراین است که دوران ثمربخشی آنها طولانی شود.

● تبعیدگاه

آقای‌دکترمرتضوی رئیس دانشکده ادبیات دانشگاه تبریز در این جلسه گفت: سابقا دانشکده ادبیات‌منزلگاه موقت یا تبعیدگاهی تلقی می شدکه مردودین گروه های دیگر در آنجا توقف و نفسی تازه می کردند تاخود را برای ورود به رشته مورد تمایل (که البته آن تمایل نیز ناشی از استعداد نبود بلکه ناشی از مزایای مادی دانشگاهی بود) آماده سازند.

آقای مرتضوی در زمینه‌محدودیت سنی داوطلبان اظهار داشت: اکنون که ما نمیتوانیم تمام داوطلبان را بدانشگاه بپذیریم چرا از بودجه دانشگاهی و سرمایه مملکتی برای پذیرفتن افرادی که دوران ثمربخشی انهاطولانی‌وامکان پرورش‌استعدادشان بیشتر است استفاده نکنیم.

* رشته‌های جدید

دراین‌مصاحبه رئیس دانشگاه‌تبریز گفت: طرحی تهیه شده است که از سال آینده رشته های جدیدمهندسی برق، مکانیك و شیمی در دانشگاه تبریز بوجود آید.

● کمیسیون

وزارت امور خارجه اعلام داشت برای ایجاد سهولت در انجام امور مربوط به‌دانشجویان مقیم خارج که اخیرا بایران آمده‌اند کمیسیونی در مرکز اداری کانون تابستانی دانشجویان ترتیب داده شده‌است در این کمیسیون یك نفر نماینده تام‌الاختیار وزارت‌علوم و آموزش عالی یکنفر نماینده تام‌الاختیار وزارت امور خارجه، یك نفر نماینده شهربانی و یك‌نفر نماینده نظام‌وظیفه عمومی شرکت دارند. این کمیسیون اشکالات مختلف‌دانشجویان ایرانی مقیم خارج را برطرف می‌کند و باین ترتیب از مراجعه این‌عده به ادارات مختلف برای انجام امورشان جلوگیری می‌گردد.

مصاحبه ازاحمد مرادی

فرهاد شیبانی فارغ التحصیل دانشگاه «تولوز» فرانسه:

مسئولین امور دانشجویان درجریان قوانین جدید نیستند

- در فرانسه قرار است شورای دانشگاه بطور مساوی ازسه‌گروه استادان، دانشیاران‌ودانشجویان تشکیل شود
- قرطاس بازی هنوز درسازمانهای اداری مرسوم است!
- دختران ایرانی‌دارای‌معلومات‌عالی نیستند، سطح فکرشان بسیار پائین و از جریانات روزکاملا بی‌اطلاع هستند
- وضع ترافیك واتوبوسرانی تهران افتضاح است

دانشجویان ودانشگاهیان وعموم علاقمندان می‌توانند نظریات خود را در زمینه مسائل دانشگاهی‌دراین‌ستون آزاد عنوان کنند لطفا نامه‌های خود را به نشانی‌روزنامه اطلاعات، صفحه مسائل‌دانشگاهی ارسال فرمائید.

فرهاد شیبانی

«کیفیت و اشکالات تحصیلات دانشگاهی درکشورهای انگلستان و فرانسه» موضوع گفتگویی‌است با آقای مهندس فرهادشیبانی که‌درزیر می‌خوانید. آقای شیبانی‌مدت‌ده‌سال دراین کشورها به‌تحصیل وتحقیق اشتغال داشته است وی‌از رشته‌راه و ساختمان‌دانشگاه‌منچستر‌انگلستان فارغ‌التحصیل شده و درجه فوق مهندسی خودرادررشته هیدرولیك‌از دانشگاه «تولوز» فرانسه دریافت داشته است.

برای‌دانشجویان ایرانی‌دراین‌کشور ها مشکل زبان گرفتاری اساسی است درعین حال عادت کردن‌به‌سنت های مرسوم این اجتماعات بیگانه‌نیز خالی از ناراحتی‌نیست. دانشجوی خارجی دراین کشورها باید کلیه کارهای زندگی خودرا شخصا انجام دهد و همچنین بفکرخوراك و پوشاك خویش باشد.

● سرپرستی

موضوع سرپرستی برای دانشجویان تازه وارد بخارج بسیار مهم است و اغلب این‌دسته از دانشجویان‌ازوضع سرپرستی ناراضی هستند زیرا تااندازه‌ای اشکالات کارخود راگناه سرپرستی میدانند. درحالیکه دانشجویانی که چندین سال‌درخارج بوده‌اند شکایاتشان از نوع دیگر است و بنظرمن این اشکالات صرفا ازجهت سرپرستی نیست بلکه دولت نیز دراین میان تاحدی مقصر است چون هرروز قوانین جدید و متغیری وضع‌نموده و سرپرستی‌هارا‌درجریان جزئیات‌قوانین‌تدوین‌شده‌نمی گذارند. در نتیجه دانشجویان فارغ‌التحصیل که میخواهند به‌کشور باز گردند از قوانینی موجود اطلاع‌دقیق وصحیح ندارند. سرپرستی ها هیچوقت با دانشجویان تماس نمی‌گیرند واخیرا هم بطور کلی منحل شده‌اند وامور دانشجویان را با اعضای سفارت انجام میدهند که مهمترین کارآنهاروادید سالیانه است که صادر میکنند.

* تحریك میشود

درکشورهای خارج برای هررشته ودرهرکشور کیفیت تحصیل‌متفاوت است تدریس دروس تئوری معمولا درسراسر دنیا یکی است فقط از لحاظ دروس عملی فرق دارند. در کشورهای صنعتی‌ومترقی که‌دانشگاه های آنها مجهز به‌آزمایشگاه و لابراتوار و کارگاههای مدرن‌میباشد شوق تحقیق‌وکسب علم‌در‌دانشجویان تحریك میشو د.

اهمیت کارهای آزمایشگاهی در انگلستان و فرانسه برپایه استفاده از افکار شخصی دربیان مطالب و نتیجه جستجو ها و آزمایشات دانشجویان محقق می‌باشد.

حجم درس در انگلستان و تعداد مواد درسی نسبتا کم‌است و درحدود ۸تا۱۰ماده می‌باشد که تقریباشبیه تحصیل در دبیرستان‌های ایران‌است زیرا در انگلستان دروس بصورت واحدی تدریس نمی گردد.

درفرانسه‌تعدادموواددرسی‌ازانگلستان زیادتراست ولی از لحاظ حجم و کیفیت واهمیت‌باانگلستان‌بیك‌میزان است.

* رابطه استاد ودانشجو

درانگلستان، استاد درس را میدهد وآخرسال امتحان میکند و اصولا رابطه مستقیمی غیر از این بین استاد و دانشجو وجود ندارد.

درانگلستان استاد راهنما فقط عنوان‌و تیتر آنرا داراست وخیلی گرفتار است فقط درسالهای اول‌به اموردانشجو توجه دارند و درسال های بعد همانطوریکه گفته شدبعلت کارزیاد بدانشجو نمیرسند.

درفرانسه این رابطه از انگلستان نیز عقب‌تراست بدین‌صورت که‌حتی درکلاس های‌درس سئوال کردن تقریبا غیرممکن است.

دراین کشور فاصله دانشجو و استاد بسیار زیاداست. قرار است بزودی یك رفورم اصولی در امور فرهنگی فرانسه انجام شود و طبق پیشنهادات ارائه شده تصمیم دارند که شورای دانشگاه بطور مساوی‌از ۳گروه استادان، دانشیاران و دانشجویان تشکیل بشود و بامور دانشگاه و دانشجویان رسیدگی کند وامید میرود که وضع دانشگاه های فرانسه بعد از این دگر گونی، بسیار پسندیده‌و ازهرحیث جالب باشد.

* ازدواج

بنظر من شخص باید باهردختری که مایل است ازهرکشور و ازهر مذهب و زبانی که باشدازدواج کند.

درعمل دانشجویانی که مدتهای مدید درخارج‌از کشور بوده‌اندبادختر خارجی ازدواج میکنند و البته این خیلی‌طبیعی است چون‌بافکاروعقاید دختران خارجی بیش از افکار وعقاید دختران ایرانی آشنائی دارند. از طرف دیگر دختران ایرانی بطور متوسط دارای معلومات عالی نیستند وسطح فکرشان بسیار پائین و از جریانات روز کاملا بی‌اطلاع‌هستند. البته سطح معلومات پائین منحصر بدختران نیست بلکه دیپلمه های پسرهم‌بامقایسه‌بادیپیلمه‌های‌انگلیس سطح‌معلوماتشان بسیار پائین‌تر‌است حتی می‌توانم بگویم که معلومات‌یك دیپلمه ایرانی مثلا دردرس فیزیك اصولا قابل مقایسه بامعلومات یك دیپلمه‌انگلیسی‌در همین‌ماده‌نیست.

● بازگشت به ایران

البته شکی نیست که هرفرد میل دارد در مملکت خویش ونزدا‌قوام و دوستان خود زندگی کند. ولی درعین‌حال زندگی آرام و پرنعمت کشورهای پیش افتاده نسبت بوضع کشور های درحال توسعه کاملا وسوسه‌انگیز است.

من ضمن تحصیل در کشور های انگلستان‌وفرانسه از تمام کشورهای اروپائی دیدن نموده و همچنین مدتی درامریکا بوده‌ام و باوضع‌این کشور ها‌آشنائی‌دارم. از طرف دیگر من تازه به‌ایران وارد شده‌ام والبته‌هنوز درجریان کلیه کارهای عمرانی‌انجام شده نیستم ولی وضع ادارات دولتی بنظرمن درعرض ده‌سالی که درخارج بوده‌ام پیشرفتی نکرده، قرطاس بازی هنوز درسازمان های اداری مرسوم است.

از طرفی وضع اسفالت و چراغهای خیابان‌ها وضع ترافیك واتوبوسرانی هنوز افتضاح است.

بنظرمن‌ساختمان سد و جاده اتوبان درحالیکه وضع ادارات دولتی که قوه اجرائیه را تشکیل میدهند نابسامان است پیشرفت مستقیم و واقعی‌نیست.

اگر روزی دولت تصمیم گرفت جلوی قرطاس بازی ادارات دولتی‌را بگیرد و از طرف دیگر اگر روزی قوانینی تدوین شد که‌دانشگاهها و پزشك ودارو را ملی ومجانی سازد آنوقت می توانم بگویم ملت‌ایران پیشرفت واقعی خودرا تکمیل کرده است. بنظر من تاروزیکه دولت ایران دراین زمینه اقداماتی نکند موفق به‌جلب دانشجویان‌ایرانی‌مقیم خارج نمیشود.

● کتابخانه

خبرنگار دانشگاهی اطلاعات گزارش میدهد. کتابخانه مرکز مطالعات عالی بین‌المللی همه روزه از ۸صبح تاده‌شب جهت استفاده دانشجویان باز است.

باتوجه باینکه اغلب دانشجویان در تعطیلات تابستان برای تهیه سمینار و رساله‌های خود احتیاج بکتاب و سایر منابع و ماخذدارند جادارد ترتیبی اتخاذ گردد که کتابخانه‌های دانشکده‌های دیگر نیز در ایام تابستان برای استفاده دانشجویان دایر باشند.

۴۵ نفر دانشیار شدند

شورای مرکزی دانشگاه ها صلاحیت ارتقاء بدانشیاری ۴۵ نفر از استادیاران دانشگاه تهران را بشرح زیر تصویب کرد.

دکترعلی رضا یلدا، دکتر تراب همایون، دکتر حسین‌وهاب‌زاده، دکتر علاءالدین نیاك، دکترمحمد حسین‌نصیرزاده، دکتر بیژن نیك‌اختر،خانم دکترآراکسیا میزایانس، آقای دکتر مصطفی مهران، خانم دکتر مهین دخت مدرس زاده رحمانی، دکترمحمد علی میرمحمدی، دکتر علی رضا مشهور به پرویز علا، دکتر محمود منصور،دکتر جوادمرتضوی دکتر احمد میرزاد جواهری، دکتر مجید کهنه‌شهری، خانم دکتر مهرما، فرهاد معتمد، دکتر جواد فرشیدپور، دکتر محمود فرهمند، دکتر حسن فامیلی، خانم دکتر پوراندخت عطائی، دکتر منصور عابدینی، دکتر عطااله طوسی، دکتر فتح‌اله صادقی نجف آبادی، دکتر حسین شهیدی، دکتر امیرمنصور سرداری، دکتر سیدعلی سیدی اصفهانی، خانم دکتر بهدخت سمیعیان، دکتر امان‌اله رخوآ، دکتر محمدرحمانی دکتر یوسف روانشناس، دکتر کیومرث دادمرز، دکترعلی دیوشلی، دکتر عطااله خواجوی، دکتر حبیب‌اله خرسندی، دکتر محمدهادی خورگامی، دکتر امیر همایون خسروی، دکتر محمد حسینیون، دکتر بیژن جانبخش، دکتر سید یوسف جلالی موسوی، دکتر محمد علی ثقة‌الاسلامی، دکتر حمید ثابتی، دکتر غلامعلی تیموریان، خانم دکتر ویدا پروانه دکتر باقر پرندیان، دکتر عبدالحسین انتخابی، دکتریوسف آزاد.

آقای مهندس یوسف ناعیم

(صاحب عکس بالا) که جمعه گذشته بااتومبیل اوپل ۸۴۳۵-ط ۲۵ بقصد نوشهر از تهران خارج دیگر از او خبری نیست لطفاهر‌کس‌از نامبرده یاماشین مزبور اطلاعی داردبه‌تلفن ۷۶۵۴۰۲ اطلاع دهد.
آ-۱۳۴۸۳

گذرنامه شماره ۷۰۶۲۵۵

بنام پرویز دباغ اهل تبریز مفقود شده ازیابنده تقاضامیشود به‌آدرس گذرنامه تهران بفرستد متشکرم
آ-۱۳۴۳۵

دختران و پسران ایران
روز سه‌شنبه هرهفته فقط
یك مجله می‌خوانند.
اطلاعات
دختران و پسران

گم شده

چك شماره ۳۶۹۶۲۰

سررسید ۱-۵-۴۷ بمبلغ ششصد هزار ریال بانك ایران وژاپن شعبه بازار بنام اینجانب امیر حسین ابراهیمی‌دریائی‌شماره‌حساب ۱۰۹۶۲ مفقود گردیده از درجه اعتبارساقط است.
آ-۱۳۴۴۹

تیمور رستمی شاهراجی

صاحب عکس بالاکه یك هفته پیش از بی‌بالان رودسر به تهران آمده دیگر مراجعت نکرده وخانواده‌اش نگرانند لطفا هرکس از نامبرده خبری دارد به آدرس‌های زیر اطلاع دهد
۱-اول خیابان منیریه کوچه علامیر پلاك ۲۲ر۱
۲- کلاچای دوزندگی پارس
آ-۱۳۳۹

کف پوش یکپارچه
مکالئوم
انواع
آکوستیک تایل
محصولات
شیمیائی ساختمانی
سی-بی-پی
پرولاپین
لیتوزین
کانگیور
ریتاردر
سکس
کانپلاست
کف پوش
پلاستیکی
بی-ام-سی تایل
دراندازه‌های
۳۰×۳۰
کاغذ
دیواری
شرکت سهامی مکالئوم ایران - شاه ساختمان آلومینیوم طبقه دوم تلفن ۶۴۲۲۶-۶۱۳۰۸۴-۴۳۹۶۲-۶۰۰۳۵

از: پروفسور منوچهر وارسته استاد زبان‌شناسی تطبیقی و زبانهای بیگانه

تکلیف مردم را با زبان فارسی روشن کنید!

● آیا لغاتی که سعدی در آثار خود بکار برده برای مردم امروز بیگانه است؟

● عقیده آزاد

بحثی که روزنامه وزین اطلاعات راجع به آمیختگی زبان فارسی با زبانهای دیگر و مخصوصا زبان عربی مطرح نموده و اولین مصاحبه با استاد دانشمند آقای دکتر ذبیح‌الله صفا رئیس دانشکده ادبیات و علوم انسانی دانشگاه تهران بعمل آمد، اقدامیست مطلقا لازم و نظر استاد محترم باینکه آمیختگی یك زبان با زبانهای دیگر از لحاظ اصولی اشکالی ندارد، کاملا منطقی و منطبق با نظرات زبانشناسانست.

تعصبی که این اواخر از طرف بعضی افراد یا مجامع برای خارج کردن واژه‌های عربی از زبان فارسی ابراز میشود، با آنکه از روی پاکترین احساسات میهن پرستی صورت میگیرد ولی از نقطه نظر اصول زبانشناسی کار بیفایده‌ایست.

این است تعریفی که مورد موافقت نود وپنج درصد زبانشناسان نامی عالم برای زبان واقع شده: «زبان هرقوم عبارت از طرزیست که اکثریت مردم تحصیل کرده آن برای تفهیم مقاصد خود مورد استفاده قرار میدهند» مانمیتوانیم جریاناتیکه در تاریخ کشور ما اتفاق افتاده و آثاریکه از خود گذاشته‌اند برگردانیم آنچه راجع به حیثیت و شئون ملی ماست هرچه کوشش کنیم کم کرده‌ایم ولی آنچه راجع بزبان است این عمل بهیچوجه لزومی ندارد. زبانهای اقوام و ملل چیزی نیست که خودشان خلق ووضع کرده‌باشند. چگونگی زبان هر کشور بستگی به تاریخ آن کشور و آثاریکه وقایع و جریانات تاریخی روی زبان گذاشته دارد. نسبت کلماتیکه از ریشه لاتین یا یونانی وارد زبان فرانسه شده و یا نسبت کلماتیکه از لاتین و ساکسون در زبان انگلیسی وارد شده خیلی بیشتر از نسبت کلمات ازریشه عربی درفارسی است و زبان فارسی امروزی بیش از گذشته آمیخته با زبان عربی نیست. اثبات این موضوع بوسیله مقایسه مثلا منشات قائم مقام بانویسندگان با قریحه معاصر معلوم میشود.

صد سال قبل از نوشتن لغات عربی مشکل، اشعار عربی و آیات قران در نوشتجات ادبی فارسی هنر بزرگی محسوب میشد ولی امروزه چنین نیست. اصولا باید دانست که قانون مرور زمان در مورد زبان هم جاریست: وقتی قومی نیم قرن باکلماتی تکلم نمود و به آن کلمات روح و آهنك زبان مادری خود را داد، آن کلمات دیگر بیگانه نیستند.

مثلا شما واژه‌های «حاضر وغایب» را بطریقی که ماتلفظ میکنیم اگر بگوئید تازی زبانان از آن چیزی نمی فهمند حالا اگر ماچند نفر استاد را جمع کنیم و تصمیم بگیریم بجای «غایب» واژه «نهست» را استعمال کنیم از نظر زبانشناسی کار بیهوده‌ای کرده‌ایم اشکال دیگر اینکار در اینمورد اینست که واژه «نهست» زمان حال است و اگر بخواهیم بگوئیم «دیروز غایب‌بود» لابد باید بگوئیم دیروز نبود بود. البته تغییر کلمه «بنده» به «من» بسیار پسندیده و قابل تقدیر است زیرا دیرزمانی است بردگی دردنیا ملغی شده ولی در اینکار نباید صرفا روی تعصب شخصی عمل کنیم بلکه باید به بینیم سایر اقوام پیشرفته دراین راه چه کرده‌اند. امروزه مابرای کاستن فاصله خود با اقوام مترقی، در طرق اصلاحات و تغییرات برنامه‌های خیلی مفصلی داریم، حیف است که وقت و سرمایه ما برسر اینکارهای زاید هدررود.

● چهارچوب

لغات عربی و تعداد بالنسبه کمی لغات از زبانهای دیگر سالهاست در زبان فارسی وارد شده و در چهار چوب زبان فارسی خو و بوی زبان فارسی را گرفته و فارسی شده‌اند. زبان فارسی با این لغات قوام آمده و شاهکار های ادبی ما با این واژه ها نوشته شده: آیاما میتوانیم از ادبیات خود چشم بپوشیم؟ بطور قطع ویقین هیچکس تاکنون نثر فارسی را به زیبائی سعدی ننوشته چطور میتوان تصور کرد که واژه هائی که از زمان سعدی تاکنون در زبان فارسی بکار رفته هنوز بیگانه باشند.

آنچه باید قطعا مورد بررسی و اصلاح قرار گیرد و بوسیله انجمنی بنام فرهنگیان یا غیر آن تصمیم لازم درمورد آن گرفته‌شود چگونگی مشتقات زبان عربی در زبان فارسی است مثل جمع و تثنیه عربی.

موضوع مهم دیگری، که باید مورد توجه قرار گیرد یورش واژه های اروپائی در زبان فارسی است آن یورشی که نتیجه بیمایگی جوانان ما یا نتیجه عقده ها دونی آنها است. لزوم این بررسیها و اخذ تصمیم باتوجه به نکات زیر بهتر معلوم میشود اصولا باید تصمیم بگیریم که «اصلاح زبان و ادبیات فارسی را از کجا باید شروع کنیم».

نوع نسخ مطالبیکه باید در آن انجمن رسمی مورد بررسی قرار گرفته و راجع به آن اتخاذ تصمیم رسمی بعمل آید بقرار زیر است.

اقدام به تعیین سرنوشت زبان فارسی درحدودیکه لازم باشد برای قاطبه مردم و بویژه ارباب قلم و معلمان مطلقا لازمست امید است با همکاری ارباب فضل و دانش زبان فارسی از وضع مبهم و رقت‌انگیز فعلی رسته سروصورتی بخود گیرد و از حال ابهام وبلاتکلیفی خارج شود.

دنباله دارد

بهانه گیر!

نفله شدن بودجه

تهران با کمبود دبیر مواجه است و شهرستان تبریز لیسانسیه های زیادی دارد که ناچارا دردبستانها انجام وظیفه مینمایند. چرا وزارت اموزش و پرورش از وجود این دبیران لیسانسیه در تهران که احتیاج مبرمی هم دارد استفاده نمی کند؟ باانجام اینکار سالیانه از نفله شدن چندین هزار تومان بودجه وزارت اموزش و پرورش جلوگیری خواهدشد، هر موقع هم این مطلب سمع اولیاء مسئول رسیده پاسخداده‌اند «حق بجانب شماست و خواسته های شما قانونی است» ولی بااینکه خواسته ما غیر قانونی نیست هنوز امروز و فردامی شود و دیپلمه‌ها بجای دبیرتدریس میکنند و دبیران بجای دیپلمه ها اموزگار هستند.

* دست ما را هم بندکنید!

تبریز. احمد پارسای قدس

وزیر پست و تلگراف در مهمانی کاخ جوانان همشیره زاده خودرا که فارغ التحصیل خارجه است به آقای نخست وزیر معرفی کرده و گفت:

-می‌خواهم دستش را جائی بند کنم که از ایران نرود. آقای نخست وزیر هم در جواب گفت:

-قلبش را بندکن که بهتر بند بشود!

به بینید چقدر خوب است که آدم پای رفتن داشته باشد تا همه‌جمع شوند و برای‌بند کردن دست‌ودلش چاره جوئی کنند. والا اگر کسی مثل حقیر، پای رفتن نداشت هر قدر هم تلاش کند، هیچکس‌دستش رابه عرب و عجمی بندنخواهد کرد

* صدرحمت به گاراژ قم!

برنامه تراس یکی از سینماهای شمال شهر که قرار بودساعت ده شروع شودتاده بیست‌دقیقه هنوز شروع‌نشده بود. یکی از تماشاچیها به کنترل گفت:

-چراشروع نمی کنند، و اوصندلی های خالی را نشان داد و گفت:

-ظرفیت هنوز تکمیل نیست: طرف بادلخوری گفت:

-صد رحمت به گاراژ قم ... و پشت سریش که گویا گاراژدار بود گفت:

-این چه حرفی است اقا، گاراژ هاخیلی مرتب شده‌اند. فقط هر وقت اتفاقا حرکت ماشینها بتاخیر میافتد میگوئیم:

-شماهم شدید سینما!

● بوق سمفونیك!

به یك افسر پلیس که از دوستان من است گفتم:

-چرا جلوی این ماشین‌هائی را که بوق شیپوری دارندنمی گیرید؟ مگر نگفته‌اند که استفاده از بوقهای ناهنجار قدغن است. گفت:

-خودت گفتی ناهنجار! اینها با صدای بوقشان آهنك «داوچی چوریتا» و کوراشیم بابا رامی - نوازند. کجای بوقشان ناهنجار است.

● آرایش ابرو

شهرداری روی جاده خاکی میدان ونك به یوسف آباد آب پاشیدکه خاك بلند نشود، زمین لیز شد و یکروزه، دوازده تا تصادف در همان راه اتفاق افتاد. اینرا میگویند کور کردن چشم در هنگام آرایش ابرو!

نامه‌های مردم

ضوابط خدمت در شهرستانها

چندیست که در مورد انتقال پزشکان به شهرستانها بحث می شود، ماپزشکان هم معتقدیم که باید برای‌خدمت بوطن حتی در دور افتاده ترین نقاط خدمت کنیم، ولی وضع‌فعلی طوریست که‌اگر پزشکی در خارج از تهران خدمت راشروع کند، انتقال بمرکز برایش حکم غیر ممکن رادارد، و بایدتمام‌مدت عمر در همان مکان اولیه بماند! وحداکثر اگر کسی پارتی قوی داشته باشد، ممکن‌است بتواند بتهران منتقل شود. پیشنهاد می کنم که باید برای خدمت در شهرستانها ضوابطی بوجود آید و شرایطی برقرار شود و مثل آموزگاران و دبیران وزارت آموزش و پرورش پس از دهسال خدمت در شهرستان بتواندبتهران انتقال یابد.

دکتر محمود عربان
پزشك بهداری ساوه

چراجلوگیری میشود

در کجای دنیا قوانینی دارند که اگر کسی از ۲۴ سال سن بیشتر داشته باشد. دیگر حق ورود به دانشگاه را ندارد، چرامعرراتی اینگونه وضع میشود که جلوی دانش عمومی را بگیرند؟ باید در همه دانشگاه ها در تمام رشته در بروی مردم باز باشد و اگر نقص کار کمی جاهست باید این مشکل رابا گسترش دانشگاه ها انجام‌داد نه اینکه جلوی تحصیلات عالیه‌را گرفت و بعد هم مدعی شد که خدمتی انجام داده‌اند.

داوطلب

از تمرکز کارها جلوگیری شود

بامراجعه بشرکت تلفن منطقه‌تهران پارس در نارمك برای دریافت تلفن گفتند همه چیز آماده است و دعوتنامه شما از اداره مرکزی ارسال می گردد. منهم بقیه‌ودیعه رابا هر جان کندنی بودفراهم‌وتقدیم کردم ولی‌هرچه منتظر دعوتنامه اداره مرکزی شدم بی نتیجه‌بود! بالاخره باداره مرکزی مراجعه کردم ودریافتم که کادر اداره مزبوربرای رفع مشکلات مردم بسیار ضعیف است ولی با علم باین موضوع اصرار دارند که تمام امور رادر قسمت‌خود متمرکز نمایند، درصورتی که‌برنامه اینست که از تمرکز کار ها جلو گیری شود، چرا این‌نحوه طرز تفکر در تمام ادارات‌ما مورد عمل قرار نمی گیردوبعلل گوناگون منطقه‌ای که آمادگی دریافت تلفن دارد و فقط بخاطر ضعف کادر، باید مدتها در انتظاربماند.

میر فصیحی تهران پارس

نحوه رسیدگی به‌شکایت

چندی قبل از طرف عده‌ای‌ازاولیاء دانش آموزان شهرستان ساوه شکایت مبسوطی بمقامات ذیصلاح وزارت آموزش و پرورش تسلیم شد و مسئول تعطیل دبستانها و دبیرستان‌های این شهرستان‌معرفی گردید ولی شکایت ما اولیاء را برای رسیدگی، درست بشخصی دادند که خود او مورد اتهام بود وبااین ترتیب تصور نمائید که یك متهم خود در مورد اتهامش چگونه قضاوت میکند و نتیجه آن شد که ضمن تعریف و ستایش ازخودش و مقداری تملق گوئی موضوع ماست مالی شد و دست شاکیان داخل حنا ماند، می‌خواستیم بدانیم نحوه رسیدگی بشکایت مردم همین است!

حاجی فدائی. افسرده، مولودی دانائی، ذبیحی، کلبمی

پاسخ به نامه‌های مردم

● تامین میشود

روزنامه گرامی اطلاعات

باتوجه بشرح مندرج در شماره ۱۲۵۸۴ ـ ۲۴ر۲ر۴۷ آن جریده‌تحت عنوان (قابله تحصیکرده میخواهند) باطلاع میرساند

نسبت باستخدام ۱۵ نفر ماماهای روستائی آموزشگاه یزد اقداماتی صورت گرفته است بنابراین نظر اهالی تفت بزودی تامین خواهد شد.

ایرج نودوشنی
رئیس دفتر اطلاعات وروابط عمومی

* درفصل مناسب

روزنامه گرامی اطلاعات

باتوجه بشرح مندرج در شماره ۱۲۶۰۰ مورخ ۱۳ر۳ر۴۷ آن جریده تحت عنوان (تلفات سرخك) اشعار میدارد:

اقدامات لازم بمنظور درمان بیماران مبتلا به سرخك دربندردیلم بعمل آمده ولی انجام برنامه واکسیناسیون بعلت گرمی هوافعلا مقدورنمیباشد ولی اقداماتی صورت گرفته تادر فصل مناسب برنامه واکسیناسیون سرخك انجام شود.

ایرج نودوشنی
رئیس دفتر اطلاعات و روابط‌عمومی

* تماس بگیرید

از پلیس تهران گرامی روزنامه اطلاعات

باتوجه بشرح مندرج در شماره ۱۲۶۰۵ آن روزنامه تحت عنوان (دوماه سرگردانی) مربوط‌بتقاضای آقای شفیعی خواهشمند است در صورتیکه برای متقاضی مقدور است باتماس قبلی با قسمت روابط عمومی پلیس واقع در میدان سپه و تعیین ساعت معینی بااینجانب حضور مذاکره نمایند تا اطمینان داشته باشند در صورتیکه حقی برای مشارالیه مسلم باشد در مورد تقاضای ایشان اقدام فوری معمول خواهد شد.

رئیس پلیس تهران. سرتیپ مهدی رحیمی

● خساراتی وارد نشده

جریده شریفه اطلاعات درشماره ۱۲۵۶۹ مورخ ۷ر۳ر۴۷ آن جریده مطلبی در مورد (آفتسن) درج گردیده اشعارمیدارد، طبق گزارش واصله ازسازمان حفظ نباتات‌وزارت کشاورزی بمحض پیدایش سن در برخی ازقراء منطقه اردکان مامورین فنی بمحل اعزام گردیده و نسبت بمبارزه علیه‌سن اقدام فوری بعمل آورده‌اند و در نتیجه هیچگونه خساراتی بمحصول وارد نگردیده است.

ملك‌حسین سپهر
رئیس دفتر اطلاعات و روابط‌عمومی وزارت کشاورزی

برای رسیدگی بشکایات مرم بوسیله خود مردم

کدخدایان صنفی

درمعیت بازرسان بشهرها میروند

● پانزده رئیس صنف برای همکاری به سازمان بازرسی شاهنشاهی معرفی شدند

* سه تن ازروسای اتحادیه‌ها همراه سه هیئت بازرسی به استانها میروند

بازرسی شاهنشاهی به شورایعالی اصناف نوشت. بفرمان مبارك اعلیحضرت همایون شاهنشاه آریا مهر که مقرر فرمودند از اصناف مختلف تهران دعوت بعمل آیدتا در بازرسی هائی که وسیله بازرسی شاهنشاهی چه در تهران و چه‌در شهرستان های مختلف کشورانجام میگردد شرکت نمایند. لازم‌است این مهم در شورای عالی اصناف مطرح و از بین آقایان نمایندگان اصناف جمعی معرفی شوندتاپیش بینی های لازم در انجام‌این‌ماموریت بعمل آید.

● در شورا

شورای عالی اصناف پس از طرح موضوع در هیئت رئیسه‌و مشاورین، آقایان عزت‌الله‌اوزار رئیس صنف لاستیك فروش، ابوالقاسم محرز رئیس‌صنف کارخانه های نوشابه های غیر الکلی‌ونواب رئیس شورای عالی اصناف، عباس تیموری عضو هیئت‌رئیسه‌و رئیس صنف پرنده و ماهی فروش، محمد رضا سعادت مشاور عالی شورای اصناف و رئیس صنف لبنیات‌فروش حاج احمد علی مشکوتی رئیس کمیسیون خیریه شورا و رئیس صنف مکانیسینها، رضا هنری رئیس صنف نوشت افزار فروش ورئیس کمیسیون تبلیغات شورا مهندس عنایت‌الله عقیلی رئیس صنف درو پنجره ساز، احمدعلی محب خسروی رئیس صنف چوب فروش، حاج حسین محمدطاری مقدم نایب رئیس صنف قصاب، عباس دانشمند مشاور شورای‌عالی اصناف و رئیس صنف خیاط،علی باوفا رئیس کمیسیون حل‌اختلاف شورا و رئیس صنف کاشی ساز و کاشی فروش، حاج‌حسن‌اسلامی مشاور شورایعالی اصناف ونایب رئیس صنف رنك فروش، محمدعلی مستفید نایب رئیس صنف گل فروش، عباس اردوخانی رئیس صنف دباغ، حسین مومنی رئیس صنف باطری ساز، حاج حسین زارع رئیس صنف خواربار فروش علی احمد کاویانی رئیس صنف فلزتراش، میرزا بیگیان‌نایب‌رئیس صنف کفاش‌را به‌بازرسی‌شاهنشاهی معرفی نمود

● سه اکیپ

در تعقیب معرفی آقایان مذکور، بازرسی شاهنشاهی از شورای‌عالی اصناف خواست که چون سه اکیپ از بازرسان شاهنشاهی عازم استان های فارس‌و آذربایجان شرقی و غربی و کردستان و کرمانشاه هستند از بین‌نمایندگان اصناف معرفی شده سه نفرانتخاب شوند که بتوانند تامدت سه ماه در نقاط مذکور انجام وظیفه کنند و از طرف شورای عالی اصناف‌سه نفر آقایان علی باوفا و عباس دانشمند و عباس اردوخانی که داوطلب انجام این ماموریت بودند معرفی شدند و در تعقیب‌این‌معرفی آقای قبادیان رئیس شورای عالی اصناف در بازرسی شاهنشاهی حضور یافت تادرباره نحوه‌فعالیت ووظایف نمایندگان اصناف درهیئت هابا تیمسار سپهبد یزدان پناه ریاست عالیه بازرسی شاهنشاهی کسب دستور نماید.

دراین ملاقات که نیمساعت بطول انجامید تیمسار سپهبد یزدان‌پناه مشروحا وظایف نمایندگان‌اصناف رادر بازرسی شاهنشاهی تشریح نمود و از رئیس شورای‌عالی‌اصناف خواست تا این نظرات رابااطلاع عموم برساند.

* بانمایندگان

آقای قبادیان در جلسه‌ای که با حضور نمایندگان منتخب اصناف تشکیل بود اظهار نمودبااستفاده از بیاناتی که تیمسار سپهبدیزدان‌پناه ریاست عالیه بازرسی شاهنشاهی‌در ملاقاتی که بعمل آمد و می‌توانم اجمالابه اطلاع آقایان برسانم‌این است، در امر بازرسی که مورد نظر خاص اعلیحضرت شاهنشاه آریا مهر قرار گرفته تا از افراد اصناف عضویت و شرکت داشته باشند این است که نمایندگان اصناف چون از کارمندان دولت نیستند مردم‌طرح‌شکایت‌نزدآنهامی برنه وقتی که یکنفر از افراد غیر موظف بی آنکه سمت دولتی‌داشته باشد بدون تشریفات در مقام تحقیق و رسیدگی به‌مشکلات‌مردم برآید می تواند بواقعیات شکایات وحقایق و مشکلات مردم آگاه‌شود تابا اعلام نظریات خود در بازرسی شاهنشاهی وظایف خودرا انجام‌دهد با توجه به عظمت وسعت نظر شاهنشاه آریامهر درتعمیم عدالت بایدنمایندگان اصناف بخطیربودن وظیفه‌ای که بعهده آنهامحول‌شده متوجه باشند و کفایت و صداقت ذاتی و وجدانی خودرا باهوشیاری در رسیدگی به شکایات باتحقیق در حوایج و مشکلات اجتماعی‌اعم از اینکه مربوط به مامورین‌دولت و یا تجاوز و تعدی متنفذین درهر مقام باشد دقیقا بررسی و گزارش دهند.

* تقسیم بندی

مطلبی که باید دقیقا موردنظر قرار داد توجه به نوع شکایات‌یا تقاضاهااست که از نظر کلی شکایات مردم را می توان درسه دسته تقسیم نمود. اول آنکه‌شاکی از لحاظ فردی مورد تعدی مامورین یادوایر دولتی قرار گرفته‌دوم‌توقعات مشروع منطقه‌ای و محلی که اقدام بدان متضمن رفاه عمومی بوده وبا وجودشکایات محلی‌ازطرف دوایر مسئول‌انجام نشده یامسامحه شده باشد مثل‌اینکه درمحلی‌ممکن‌نبوده است یانتوانسته‌اند احتیاجات‌عمومی بمنظور آسایش و رفاه مردم‌فراهم آورند و تعلل شده و در دسته‌سوم تقاضای اجتماعی در دایره وسیع تربیتی و راه سازی و تاسیس دوایر دولتی و از این قبیل بشد که باید ضمن پیشنهاد حضوری توجه مردم را هم به امکانات‌دولت وپیشرفت کارهای عمرانی که‌در سراسر مملکت مشهود است جلب نمود.

* قسمت اول

در قسمت اول از شکایتها باید باهشیاری و بیداری وجدان در هر حال خداوند قادر قهار و وجود شاهنشاه عدالت گستر رادر اتیه حاضر و ناظر دانست وبا کمال‌دقت توجه کرد که طرح شکایت‌عاری از غرض و کینه توزی و بسیار ساده تر و پاپوش دوزی نباشد ویا نسبت به مسائل گذشته که‌مورد تصمیم مقامات صالح قرار گرفته وبه نتیجه قطعی رسیده و قابل برگشت نیست‌تجدید مطلع نشود بانصراف ازاین پیش بینی‌واحتمال شکایت افراد لازم است‌حتمامستند به سند رسمی یا دلیل محکمه‌پسند باشد بلکه قرائن و امارات ونحوه کار و نوع شکایت و موقعیت‌شاکی و مشتکی عنه وقتی که بانظرصائب ودیده وجدان مورد رسیدگی قرار گیرد به نتیجه مستدل هم برسد مثلا اگردیده شود در کاری که بطور عادی در ادارات دولتی‌ممکن بوده بلافاصله و به مدت کوتاهی یادر مدت هائی که در قانون‌مقرر است انجام شود و نشده اهمال‌کار معلوم و خاطی رابایدمسئول‌شناخت و بالاخره وظیفه شناسی مامورین دولتی در برابر مردم نظر اصلی و مقصود نهائی شاهنشاه است و ضمن فرمایشات خودشان فرمودند باید بطرز رفتار مامورین‌خدمتگذار مردم و شکایت مردم رسیدگی کرد.

● توقعات

در قسمت دوم از توقعات مردم که مربوط به اصلاحات و احتیاجات محلی است نیز باید دقت شودکه اگر دوایرمسئول امور عمومی‌انجام حوایج اجتماعی محلی درحد امکانشان بوده و مسامحه کرده‌اند وعدم رضایت مردم موجه است نظرات مستدل‌خودرا گزارش‌دهند ودر قسمت سوم. توقعات عمومی را باامکانات دولت تطبیق و نظرات مردم را پیشنهاد کنند.

این وظیفه خطیر که برای‌حق شناسی و دفاع از حقوق مشروع اجتماعی اعم از فردی یااجتماعی است بامر شاهنشاه بدست‌مردم و برای مردم در مقام اجرا قرارگرفته ودر حقیقت افسانه تاریخی عدالت نوشیروانی رادر این زمن‌بصورت واقعیت مشهود ساخته و بنام‌عدالت گستری درعصرسلطنت‌اعلیحضرت محمد رضا شاه پهلوی شاهنشاه آریامهر در صفحات تاریخ ایران ثبت‌خواهد شد و لذا مامورین‌اقدام دراین امر خطیر اعم از دولتیان و نمایندگان اصناف و حتی تمامی مردم این تصمیم شاهانه راموهبتی مهم و چکیده اراده و عدل‌الهی دانسته و عقیده دارند که بتمام مساعی و مجاهدت ممکنه صفحت تاریخ ایران را رونق‌خواهندبخشید

● شکایت‌ها

ملت ایران در هر کجا و درهر حال نیز باید خداوند قادر قهار را ناظر اعمال خود دانسته و در راه طرح شکایت غرض ورزی و کینه توزی را وسیله انحراف بازرسی شاهنشاهی‌ازرسیدگی‌بحقیقت وحق گذاری‌قرارندهند و کسانیکه‌صاحب حق‌هستند و یامورد تعدی وتجاوز قرار گرفته‌اند بی پیرایه و بدون واهمه به افرادی که مانندخودشان ازمردم عادی بنام نمایندگان‌اصناف بی تکلیف و تکلف در جمع آنها خواهند بود مطرح کنند.

وبه تمام مردم استانهای فارس و آذربایجان‌و کردستان اطلاع‌می دهد که دراکیپ‌بازرسان‌شاهنشاهی که‌بریاست تیمسار سپهبد مبین عازم کردستان و کرمان وهمدان هستندآقای‌علی‌باوفانماینده شورای عالی اصناف که خودیك فردصنفی‌و رئیس صنف کاشی ساز و درعین حال رئیس کمیسیون رسیدگی به حل اختلافات صنفی شورای عالی اصناف هم هست همراه خواهد بود. و دراکیپ‌بازرسان‌شاهنشاهی بامور استانهای آذربایجان شرقی و غربی که به ریاست تیمسار سرلشکر هدایت عازم هستند آقای عباس اردوخانی عضو محقق‌شورای عالی اصناف و رئیس صنف دباغ همراه هستند و در اکیپ بازرسان شاهنشاهی مامور ایالت‌فارس به ریاست تیمسار سرلشکر علوی‌مقدم آقای عباس دانشمند مشاورشورای عالی اصناف و رئیس صنف خیاط همراه هستند.

این آقایان که به‌نمایندگی‌شورای عالی اصناف در معیت هیئت های عالی بازرسی شاهنشاهی هستندهر یك خود از افراد صنفی بوده وبه تجربه ثابت کرده‌اند روح شاه دوستی و حق‌پرستی آنها ریشه کرده و همچنین داوطلبانه درانجام این وظیفه مهم همت گماشته‌اندو آرزومندند که در راه خدمت‌گذاری به مردم موفق به جلب عنایت شاهنشاه عادل ومهربان و ملت‌خواه گردند.

آگهی استخدام رسمی

دانشگاه جندی‌شاپور تعداد چهارده‌نفر برای خدمت دراهواز و برطبق مفاد قانون استخدام کشوری و از طریق امتحان و مسابقه مطابق‌جدول زیراستخدام مینماید.

ردیف	عنوان شغل	حداقل‌مدرك تحصیلی	محل خدمت	گروه موقت شغل	تعداد موردنیاز
۱	استادیار گروه فارماکولوژی	دانشنامه دکترا و تخصص دررشته مربوطه ویاگذراندن دوره دستیاری	دانشکده پزشکی جندیشاپور	۷	۲ نفر
۲	استادیار گروه فیزیك	« « «	«	۷	۲ نفر
۳	استادیار گروه بهداشت	« « «	«	۷	۲ نفر
۴	استادیار گروه اعصاب وروانی	« « «	«	۷	۲ نفر
۵	استادیار گروه بیماریهای کودکان	« « «	«	۷	۲ نفر
۶	استادیار گروه تشریح وآناتومی	« « «	«	۷	۱نفر
۷	منشی وماشین‌نویس	گواهی سوم متوسطه و گواهی ماشین نویسی فارسی و لاتین‌واطلاع فن منشی گری:	حوزه مقام ریاست دانشگاه	۲	۲ نفر
۸	کتابدار و مسئول کتابخانه	دیپلم کامل‌متوسطه و گذراندن‌دوره تخصصی کتابداری	کتابخانه دانشگاه	۴	۱نفر

داوطلبانیکه واجدشرایط میباشند میتوانند فرم زیررا پر کرده بانضمام دوقطعه عکس ۴×۶ و یکبرك رونوشت شناسنامه و فتوکپی آخرین مدرك‌تحصیلی حداکثرتا۱۵روز پس ازآخرین آگهی باپست‌سفارشی به‌آدرس کارگزینی‌دانشگاه جندیشاپور اهواز ارسال دارندتاریخ ومحل امتحان بعدا درهمین روزنامه آگهی‌خواهدشد. کارمندان‌سازمان های دولتی درصورتی میتوانند درمسابقه و امتحان شرکت کنند که موافقت مسئولین مربوطه را مبنی برشرکت درامتحان فوق همراه‌تقاضانامه خود نمایند.

دکتر داود کاظمی
رئیس‌دانشکده پزشکی جندی‌شاپور

نام   نام‌خانوادگی   نام‌پدر   شماره شناسنامه و محل صدور
تاریخ تولد   آخرین مدرك تحصیلی   داوطلب شغل   نشانی کامل‌پستی

آ-۳۵۶۹۶

گفت وشنودی باتورج حمیدیان معمار کاریکاتوریست

کاریکاتور: درفضاواندیشه‌ایرانی

مردم بغلط‌میپندارندکه‌کاریکاتور باید آنهارا بخنداند

کاریکاتور نقاب ازروی واقعیت‌بر میدارد وگاهی نه تنها خنده دار نیست بلکه تاسف آور است

تورج حمیدیان معمار است و کاریکاتوریست ۳۷ سال دارد. اولین بار کاریکاتورهایش را در مجله جهان‌نو منتشر کرده. کارهائی هم جسته و گریخته در سایر مجلات هفتگی تهران به‌چاپ رسیده است.

چند سالی است که‌بطور جدی به کاریکاتور پرداخته بیشتر کار می کندو کمتر به چاپ میرساند. آنچه در پی آمده حاصل سخنی است با او.

– در بررسی کار های شما و چند نفری که دریافت تازه‌ای از کاریکاتور دارند رگه هائی ازنو-

تورج حمیدیان

جوئی دیده میشود که در زمینه معمولی کاریکاتور ایران بیگانه ی نماید و هنوز قبول عام‌نیافته، این بخش از کاریکاتور چه‌هدفی را دنبال می کند.

–در این ملك کاریکاتورهمواره یاسیاسی بوده و یا فکاهی‌وازهمه مهمتر مردم غالبا از لغت کاریکاتور استنباط صحیحی نداشته‌اند و مرادشان از کاریکاتور تصویر مضحك و به سخره گرفته‌ای بوده است. تصاویری هم که باسم کاریکاتور در مطبوعات ایران و شاید همه جای دنیا به چاپ می‌رسدهمان‌مفهوم رابرای کاریکاتور تائید می کند.

از آنجا که روزنامه ها برای «بهتر خوانده شدن» مندرجات خود از تیتر بندی و فرم خاصی استفاده می کنندکه کار استفاده‌از خبرها ومقالات را ساده می کند کاریکاتوریست های روزنامه‌ای هم (اغلب) شیوه‌ای حسابشده برای مصور کردن یك خبر ویااستنباط خود از یك مطلب بکار می برند.

خبری از روزنامه استخراج‌می‌شود و مصور کردن سوژه‌بصورتی که برای خواننده سطح متوسط روزنامه کاملا قابل درك باشدبعمل می آید.

باید دانست که‌اینگونه کاریکاتور بعلت چاپ مکرر ددجرایدمقبولیت عام یافته و بعنوان کاریکاتور هوشمندانه‌ای سرچشمه می‌گیرد، می باید با هوش‌مشابهی نیزروبرو گردد و گرنه بی جواب می ماند مردم‌برای درك‌این‌زبان‌تازه کوششی نمی کنند. همان کوششی که از طرف یك اقتصاد دان یا عالم علوم اجتماعی برای درك مسائل خاص یك جامعه ابراز میشود از طرف یك کاریکاتوریست هم‌بنحوی‌دیگر بعمل می آید.

و هر کاریکاتور برگی ازتاریخ یك ملت است اما ما همیشه‌انتظار داشته‌ایم که کاریکاتور ما رابه

یکی از آثار تورج حمیدیان

در اذهان مردم پذیرفته شده است.

حال آنکه کاریکاتور بمعنای خاص‌خودصاحب‌دنیای‌اندیشمندانه‌ایست که شخصیت و جهان بینی کاریکاتوریست در پشت آن‌قضاو خطوط کاملا به چشم میخورد.

کاریکاتور شاخه‌ای از دنیای «گرافیك» است که وظائف تازه‌ای پیدا کرده و حتی همانطور که‌می دانید بخش مدرن آن همواره با مقاومت بینندگان روبرو میشود.

چون کاریکاتور از دنیای خنداندو طبعا بیشتر کاریکاتوریست ها روی این الزام به کاریکاتور های فکاهی روی آورده‌اند.

من میگویم کاریکاتور مثل‌هر اثر هنری اصیل می تواند مارابه اندیشیدن وادارد و تضادهای‌درونی ما، پیچیدگی های جامعه واسرار روابط انسانی را در یك اجتماع بازگو نماید. کاریکاتوریست‌می آیدپرده ازروی واقعیت‌های‌تقابزده بر می کشدوآنرا عریان می‌کند، قصد او گاه خنداندن نیست چرا که این تضاد ها گاه تاسف بار است.

بنظر من تمام‌شاخه های‌کاریکاتور می توانند در سطح عالی خود هم‌پای یکدیگر پیش بروند و هیچ بخشی‌از آن (بشرط داشتن ارزش قابل پذیرش) بخش دیگر را نفی نمی کند.

هر چندالگوی کاریکاتورفرنگی بوده ورهاوردی غربی است ولی ما میتوانیم آنرا در فضائی ایرانی و در خدمت اندیشه‌ها وایده‌های‌خود در آوریم. این کارتازه آغازشده وبکوششی صادقانه نیز نیاز دارد.

چهار هنرپیشه معروف جهان‌در تهران

هنر امروز

وان‌هفلین، ریچارد ویدمارك، «الکه زومر» و «سیلواکوشینا»، چهارهنرپیشه معروف جهان‌اواخر امرداد ماه بایران می‌آیند.

این هنرمندان بدعوت‌استودیو فیلمبرداری مولن‌روژ برای شرکت در فیلم «قهرمانان» بتهران دعوت شده‌اند، همانگونه که اطلاع دارید این فیلم بوسیله «ژان نگلسکو» کارگردانی خواهدشد.

آقای اخوان تهیه کننده فیلم اظهارداشت: آمدن هنرمندان مزبور بایران قطعی است. ازایران عالمیان باتفاق دوفیلمبردار از وزارت فرهنك و هنر با «پورتاپولی» مدیر فیلمبرداری «قهرمانان» که ایتالیائی است کمك خواهندکرد. پوری بنائی، بهروز وثوقی، آنوش، عزیز اصلی، بهادران، ژانتی، مرتضی‌کازرونی‌از جمله‌هنرپیشگان فرخ‌ساجدی، عباس مغفوریان و ایرانی فیلم مورد بحث هستند.

تقلیدماهرانه!

نانسی‌سیناترا۱۵ر۳میلیون‌دلارادعای‌خسارت کرد

«نانسی‌سیناترا» دخترآوازه خوان فرانك سیناترا شکایتی علیه یکی‌از بزرگترین‌شرکت های لاستیك سازی امریکا و نماینده تبلیغاتی آن در یکی از دادگاه های آمریکا مطرح کرده که اگر موردپشتیبانی قضات قرار گیرد ۵ر۳میلیون دلار بعنوان غرامت نصیب وی خواهد کرد.

مضمون شکایت نانسی‌این است که‌شرکت یاد شده در یك فیلم‌تجارتی که به منظور تبلیغ فروش چند نوع‌چکمه تهیه‌شده‌چنان تقلیدماهرانه‌ای از سبك آوازه خوانی وی‌بعمل آورده که هر شنونده‌ای به اشتباه میافتد و تصور میکند که سازنده و خواننده آهنك خوداو –یعنی نانسی سیناترا است.

در صورتیکه‌دادگاه‌شکایت نانسی راقبول کند این فیلم پس از پرداخت شدن ۵ر۳ میلیون دلار غرامت از طرف شرکت لاستیك سازی مورد بحث درواقع گران‌خرج ترین فیلم تبلیغاتی جهان بشمار خواهد رفت..

نمونه‌های شعر امروز

ای جنگل

نمام باغستان
– پناهگاه من مهربان به باغ و نسیم –
در انجماد زمستان زود رس فرسود
تو ای کبود وسیع –
توای حماسه پایان ندیده
– ای جنگل :
بپاس حرمت اندوه جاودانی من
درآن عمیق‌ترین انزوای ساکت خویش
پناهگاهم باش.

سیروس مشفقی

اطلاعات دختران و پسران
روزهای سه‌شنبه منتشر میشود

مشك آن است که خود ببوید، نه آن که عطار بگوید
شیمل
بیش از یکصد سال است که
در خدمت هنرمندان جهان است،
شیمل شاهکار هنر و صنعت آلمان
SCHIMMEL
نماینده انحصاری، شرکت تجارتی رفاهیت با مسئولیت محدود - پروانه سابق
خیابان نادری - مقابل کوچه نوبهار - شماره ۴۴۶ - تلفن: ۴۶۸۳۵

وانت وسه چرخه باركش
مزدا
با صرفه، محکم، سریع، راحت

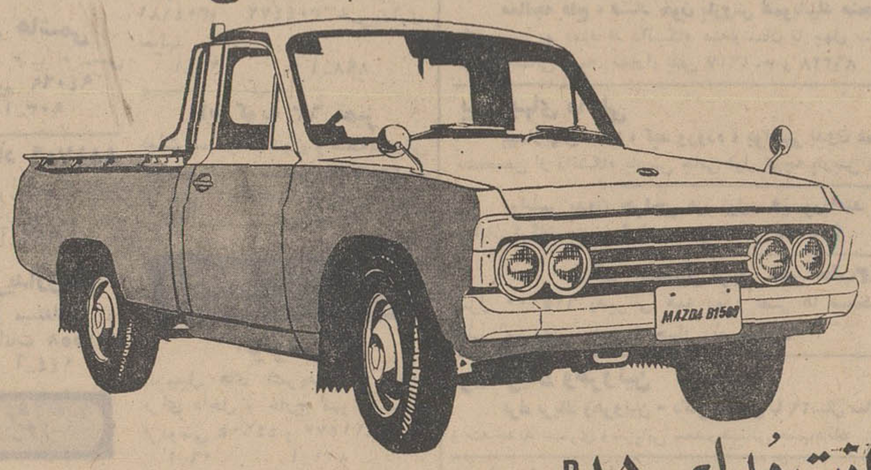

وانت مدل B۱۵۰۰
بقدرت ۷۲ اسب - ۴ سیلندر، بظرفیت استاندارد ۱۰۰۰ کیلو، ۳ مسافر، با سرعت ۱۲۰ کیلومتر در ساعت

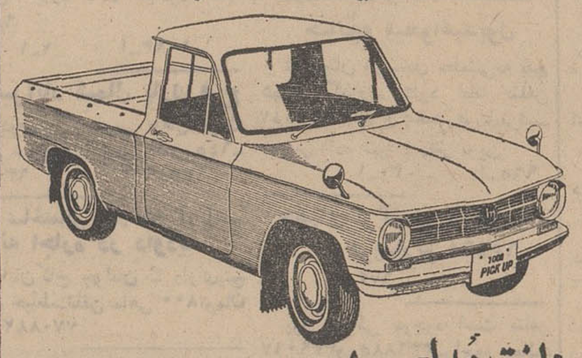

وانت مدل ۱۰۰۰
بقدرت ۴۸ - اسب - ۴ سیلندر - بظرفیت استاندارد ۵۰۰ کیلو
۲ مسافر، با سرعت ۱۰۰ کیلومتر در ساعت

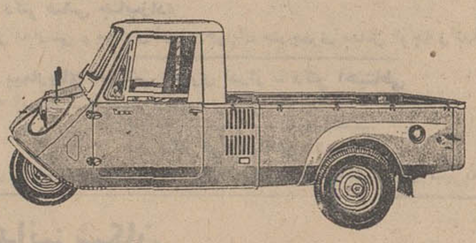

سه چرخه باركش مدل T۶۰۰
بقدرت ۲۱ - اسب، ۲ سیلندر، سوپاپ دار، بظرفیت استاندارد، ۵۰۰ کیلو

From the world's most progressive automotive plant.
MAZDA
Toyo Kogyo Co., Ltd., Hiroshima, Japan

نماینده انحصاری در ایران شرکت ایران کالا با مسئولیت محدود خیابان خیام - ۵۶۵ ساختمان صادقی - تلفن ۲۳۱۹۰ / ۲۷۹۹۳
نمایشگاه: خیابان بوذرجمهری نو - شماره ۱۲۹۳ - تلفن: ۲۳۵۷۱
لوازم یدکی در تمام ایران با قیمت مناسب و فراوان

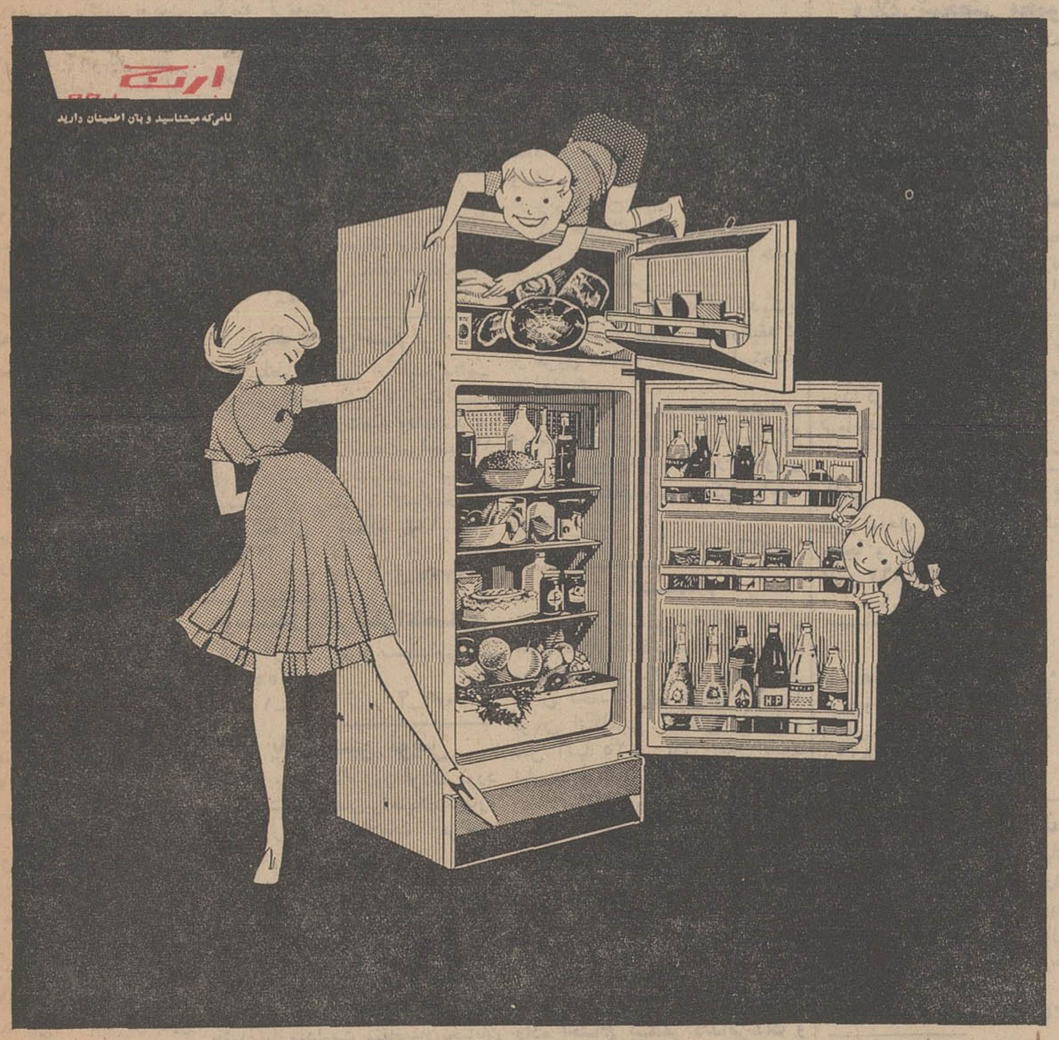

یخچال ۱۵ فوت دو در
یك یخچال عالی، زیبا، مطمئن، با صرفه برای خانواده های پر جمعیت، کافه ها و رستورانها.
دارای سرد خانه مجزا با برودت ۱۸ درجه زیرصفر نخستین یخچال ۱۵ فوت ساخت ایران که به تجربه سی‌ودو ساله بزرگترین واحد تولیدکننده لوازم صنعتی خانگی درکشور ما متکی است.
ارج
روابط عمومی ارج

نیازمندیها
تلفن ۳۰۰۱۱ - ۳۰۱۵۲۳

استخدام

بیکنفر دوشیزه یابانو
باسابقه کار که‌آشنائی کامل‌بزبان انگلیسی و تایپ لاتین داشته باشد برای تمام وقت نیازمندیم تلفن ۶۲۹۶۹۲
۴_۱ آ_۹۷۵

بچندنفر آقاکه متخصص در زردوزی
ولباسهای رسمی مردانه باشند تمام روز نیازمندیم نشانی - خیابان آناتول فرانس شماره ۳۵ از ۸تا۴ بعدازظهر
۳_۱ آ_۱۰۰۹

دکتر داروساز
۲ نفر دکتر داروساز برای لابراتوار دارو سازی که دارای شرایط زیر باشند استخدام می شوند.
۱_ خدمت نظام وظیفه را انجام داده و یا دارای معافیت باشند.
۲_ دارای درجه دکترای دارو سازی باشند.
۳_ ساعات خدمت بطور تمام وقت از ساعت ۷و نیم صبح تا ۴ و نیم بعداز ظهر.
۴_ در صورتی که سوابق دارو سازی صنعتی داشته باشندارجحیت دارند.
لطفا بخیابان آیزنهاور بین‌چهار راه جمشید و بختیار شماره ۱۵۹ مراجعه فرمایند.

استخدام
به یکنفر سیم‌کش که وارد باموتور های الکتریکی باشد نیازمندیم به‌تلفن ۶۱۲۲۲۹ _۴۳۹۵۲ رجوع شود.
۵_۱ آ_۲۵۵۶۲

کارخانجات پپسی کولای
تهران برای تکمیل کادر اداری و فروش خود احتیاج بافراد زیردارد:
۱_بانو یا دوشیزه ماشین نویس فارسی و لاتین یکنفر
۲_ راننده پایه دوم همگانی ده‌نفر
۳_ فروشنده دیپلمه که‌بتواند سیصد هزار ریال تضمین ملکی بسپارد ۶نفر.
داوطلبان استخدام می‌توانندهمه روزه باستثنای روزهای تعطیل از ساعت ۹تا ۱۲ صبح بکارگزینی کارخانجات پپسی کولاواقع درخیابان آیزنهاور مراجعه نمایند.
۳_۱ آ_۲۵۱۸۲

کارخانجات آریا - شاهین‌و جیپ استخدام می‌کند
۱_مهندس مکانیك آشنا به‌زبان انگلیسی
۲_قالبساز درجه ۱
۳_تراشکار- صفحه تراشکار- فرزکار
۴_دیپلم هنرستان صنعتی رشته مکانیك و فلز کاری
۵_صافکار درجه ۱
۶_نقاش اتومبیل
۷_تشك‌دوزاتومبیل با پنجسال سابقه کار
۸_سیم کش‌وباطری‌ساز
۹_ شیشه‌براتومبیل
۱۰_قالب‌بندپرس
۱۱_راننده پایه یکم
۱۲_ انباردار لوازم‌یدکی‌اتومبیل آشنابه زبان انگلیسی
واجدین شرایط می توانند با دردست داشتن مدرك تحصیلی و ورقه خاتمه خدمت یا معافیت دائم بکارگزینی کارخانجات اتومبیل‌سازی آریا- شاهین و جیپ‌واقع‌در کیلومتر ۱۴جاده کرج همه روزه بین ساعت ۸ الی ۳ بعد از ظهر مراجعه نمایند.
۳_۱ آ_۲۵۳۲۰

Highly qualified secretary for the management of Irano-foreign company immediately required. Must have fluent knowledge of Farsi-English typing and translation.
You will be satisfied with your salary as well as the working conditions. Please, call in person at 62-64, Vila Ave. or phone 40620 — 42260 between 8.30 a.m. to 12.30 p.m
A—25618 3—1

یکنفر پزشك امراض داخلی
قبل از ظهرها و یکنفر بانوی پزشکیار تمام روز برای مطب خصوصی در تهران مورد نیازاست. بعد ازظهرها به تلفن‌شماره ۵۶۵۸۷ مراجعه فرمائید.
۳_۱ ۱۳۵۰۱_۱

بچندنفر بانوکه تسلط کامل
بمنجقدوزی وگلدوزی داشته‌باشند برای تمام روز مورد احتیاج است. نشانی -خیابان آناتول فرانس شماره ۳۵ از ۸تا ۴بعدازظهر
۳_۱ آ_۱۰۰۹

یکنفر بانو باضامن معتبر
جهت مدیریت‌و فروشندگی خیاط‌خانه خصوصی تمام روز مورداحتیاج است دارندگان سوابق کار مقدمند خیابان آناتول فرانس شماره۳۵ از ۸تا ۴ بعدازظهر
۳_۱ آ_۱۰۰۷

خشك‌شوئی تاراوا
احتیاج بچند نفر کارگر باسواد دارد خیابان روزولت خشك‌شوئی تاراوا تلفن ۶۱۳۵۳۰
۳_۱ آ_۱۰۱۰

شرکت کارخانه قفل‌سازی
مهرپادو نفر دیپلمه هنرستان‌صنعتی در رشته برق وماشین و یك نفر قالبساز درجه ۱ که خدمت‌سربازی راانجام داده ویا معافیت‌دائم‌داشته باشند استخدام مینماید.
تلفن ۷۸۹۳۷ کیلومتر ۸ جاده آبعلی.

چندنفر زن دست دوز
برای تریکو مهر لازم است تلفن ۵۵۹۵۹
۲_۱ ۱۳۴۶۱_۱

متخصص فروش وسائل کشاورزی - آبیاری
با شرایط زیر استخدام میشودسن ۲۵ تا ۳۵ سال
معلومات حداقل دیپلم کامل «طبیعی - ریاضی»
سابقه فروشندگی در این‌رشته حداقل دو سال. واجدین شرایط لطفا با صندوق پستی ۱۳۰۷ تهران مکاتبه فرمایند.
۲_۱ ۱_ ۲۵۵۰۰

یك شرکت‌ایرانی‌وآمریکائی
برای سرپرستی آزمایشگاه‌احتیاج بیکنفرباتحصیلات دررشته شیمی- بیوشیمی یا تغذیه که مسلط به زبان انگلیسی باشد دارد.
واجدین شرایط میتوانند باارسال خلاصه‌ای ازمشخصات‌خودباصندوق پستی ۱۳۶۹ر۱۴ مکاتبه نمایند.
۲۵۸۳۴_۱

بیك بانوی سکرتر
که مسلط به زبان انگلیسی‌وتایپ انگلیسی‌وفارسی‌باشد نیازمنداست: کسانیکه شورت‌هند ونامه‌نگاری بدانند مقدمند - ساعت‌مراجعه ۱۳ الی ۱۶ شرکت سهامی صنایع شیمیائی آسیرکو - انتهای‌خیابان کاخ شمالی شماره ۱۲۲ تلفن ۶۲۶۹۳۱
۲_۱ آ_۱۳۳۹۷

موسسه‌زیبائی‌لیلی‌اعتضادی
یکنفر آرایشگرمرد استخدام‌میکند تلفن ۷۱۰۵۵
۲_۱ آ_۱۰۳۱

یك ماشین نویس
باسابقه برای تمام روز فوری مورد نیاز است داوطلبان‌براهنمای شماره ۱۶۱ روزنامه اطلاعات مراجعه نمایند.
آ_۱۳۳۱۷

آگهی استخدام
شرکت کامپساکس بیك نفر ماشین‌نویس با تجربه لاتین که بزبان انگلیسی تسلط کامل‌داشته باشد نیازمنداست متقاضیان‌بخیابان کوشك شماره ۴۳ دائره کارگزینی مراجعه فرمایند.
آ_ ۲۵۹۲۶

هتل میامی
به‌افراد زیر نیازمند است:
۱_ دونفر رسپشنیست کارآزموده
۲_ دونفر متصدی بن‌نویسی رستوران
۳_ یکنفر تلفنچی کار آزموده باسیستم فیشی
۴_ ۲نفر گارسن باسابقه
شرایط‌سن بین ۲۰ تا۳۰ سال دانستن حداقل یك زبان‌خارجی‌بطور کامل -دارابودن معافیت نظام‌وظیفه یابرك خاتمه‌خدمت. واجدین‌شرایط میتوانند درهر ساعت شبانه‌روز بدفتر هتل میامی واقع‌در خیابان پهلوی مراجعه وبرك استخدام دریافت نمایند .روزو ساعت‌مصاحبه حضورا تعیین خواهد شد.
۱ _۱ ۲۵۸۴۶

برای کمك بکار منزل
پسربچه‌ای مورد نیاز است روز ۵ شنبه و جمعه تا ظهر با تلفن۷۱۳۲۹ تماس گرفته شود.
۲_۱ آ_۲۵۵۸۰

یك کارگر پرس کار
برای یك کارخانه صفحه سازی استخدام میشود به تلفن۶۶۸۱۸ مراجعه فرمائید.
۳_۱ آ_۲۵۵۳۰

بدونفر لیسانسیه مامائی
مجاز نیازمندیم تلفن ۹۵۰۵۱۴
۲_۱ آ_۱۰۲۴

آگهی استخدام
شرکت سهامی تهران فارمااحتیاج به‌یك دوشیزه یا بانو تلفنچی با مشخصات زیر دارد:
۱_سابقه کار در قسمت تلفن داشته باشد.
۲_ یکی از زبانهای انگلیسی یا آلمانی را تکلم نماید.
۳_ازعهده تایپ لاتین و فارسی برآید.
واجدین شرایط صبح‌ها ازساعت ۸تا ۱۱ صبح بکارگزینی شرکت واقع درخیابان تخت جمشید غربی شماره ۱۲۶و ۱۲۸ مراجعه‌نمایند.
۳_۱ ۲۵۷۵۲_۱

پسربچه ۱۲ الی
۱۴ ساله نیازمندیم خیابان سوم اسفند ساختمان۱۲۳ موسسه‌تبلیغاتی زهره
آ_۱۳۴۷۳

استخدام
دونفر ماشین نویس فارسی با تجربه که حداقل سه سال سابقه کار داشته باشند استخدام‌میشوند روزهای شنبه و یکشنبه۵و۶ امرداد ماه از ساعت۵تا۷بعد ازظهربخیابان سپهبد زاهدی شماره ۱۰۲ طبقه هفتم شرکت سهامی پانته‌آ مراجعه فرمایند.
۲_۱ آ_۲۵۷۹۰

آگهی استخدام
واحدساختمانی کارخانه آریامهر بتعدادی راننده پایه یکم وجرثقیل وبیل میکانیکی با شرایط مندرج در زیر احتیاج دارد:
۱_ حداکثر سن ۴۰ سال
۲_ دارا بودن سواد در حدود خواندن و نوشتن
۳_ دارابودن برك پایان خدمت‌یا معافیت دائم از خدمت نظام وظیفه که از طریق مسابقه انتخاب و استخدام خواهند شد.
متقاضیان مشاغل فوق میتوانند در ساعت ۸ صبح ۶ مرداد ماه ۴۷ بکارگزینی واحد واقع در کیلومتر ۴۵ جاده اصفهان شهر کردمراجعه نمایند.
۲_۱ ۲۵۷۶۰_۱

استخدام
شرکت سهامی مکالئوم ایران جهت معرفی کالای‌ساختمانی وسایر محصولات این شرکت بچند نفر جوان تحصیلکرده دیپلم ببالا که بزبان انگلیسی آشنائی داشته و سن آنها ۲۵تا ۳۵ سال باشد نیازمند است.
علاقمندان روزشنبه ۵ر۵ر۴۷ از ساعت ۲تا ۴ بعدازظهر بدفترمرکزی شرکت‌مکالیوم ایران‌واقع درخیابان شاه ساختمان آلومینیوم طبقه دوم مراجعه نمایند.
آ_۲۵۵۳۲

دندان پزشك وماما
درمانگاه شبانه‌روزی دکترمحمد زاده احتیاج بیکنفر دندانپزشك و ماما دارد طالبین میتوانند بخیابان سمنگان‌چهل‌دستگاه‌نارمك‌مراجعه نمایند.
آ_۱۲۸۱

یك دوشیزه برای اداره
کارهای دفتری عکاسی مورد نیاز است عکاسی ظریفیان‌تلفن ۴۷۰۸۹

کاریابی

آگهی استخدام
برای استخدام هر گونه شغلی در شرکت ها و ادارات مختلف خصوصا مهندسین و اشخاص تحصیلکرده به شرکت لوپارد خیابان روزولت شمالی نرسیده به پمپ بنزین خیابان زهره شماره۲ مراجعه فرمائند تلفن ۶۲۱۹۰۸
۱۰_۱ ۹۱۵_۱

معاملات املاك ومستغلات واتومبیل

فروش
خریدو فروش اراضی‌نارمك تهران پارس- دردشت
بازرگانی امینی تلفن ۷۹۰۰۹۰
۳۰_۱ آ_۶۸۳

توجه فرمائید
مرغوب ترین زمین های ساختمانی در اطراف‌جاده‌قدیم شمیران دروس جاده پهلوی در اختیار ما است‌دفتر مسعود ۷۷۰۲۴۱
۲۶_۱ ۸۰۹_

توجه فرمائید در شمال‌شهر
صدها دستگاه خانه های شمالی وجنوبی و مستغلاتی بنازلترین‌قیمت بفروش میرسد تلفن ۶۴۴۰۴
۲۶_۱ آ_۷۷۶

فروش نقد و اقساط
خانه های شمالی‌وجنوبی ویلائی مستغلات با زمین ۴۸۴۶۳
۱۰_۱ آ_۸۸۳

خانه‌ای مدرن با سبك
معماری اصیل‌ایرانی‌واقع درچالهرز بعلت مسافرت بفروش میرسد ۸تا ۱۰ صبحها و ۳تا۵ بعدازظهرهابا تلفن ۸۱۹۷۱ تماس بگیرید
۳_۱ آ_۱۰۱۱

۳۵۰ متر زمین مرغوب
خیابان حردمند شمالی عباس‌آباد فروشی ساعت ۷ تا ۲۰ تلفن ۶۲۵۵۱۳ مراجعه فرمایند.
۱۳_۱ آ_۹۳۳

یك قطعه باغ
برخیابان قدیم شمیران ایستگاه چالهرز مقابل حسینیه ارشادبقطعات کوچك بفروش میرسد خواستاران در همان محل به بازرگانی‌شهرزاد (گلکار) ۷۷۰۶۹۹ مراجعه فرمایند
۱۵_۱ آ_۹۵۶

ویلای شخصی محمودیه شمیران
بمساحت ۱۴۰۰ متر مشجر یك طبقه شش اطاق باتهویه مطبوع قیمت ۶۶۵ هزار تومان تلفن۶۰۰۰۰
۲_۱ آ_۱۰۱۹

خانه مسکونی بمساحت
۲۰۰ متر مربع در حدود سیصدمتر بنای دوطبقه و کلیه لوازم زندگی- تلفن -آب -برق‌و کولر واقع در خیابان امیرآباد شمالی - خیابان هیراد شماره ۱۲۶ بقیمت مناسب بفروش میرسد،طالبین‌برای ملاحظه ومذاکره به‌آدرس فوق مراجعه فرمایند.
۳_۱ آ_۱۲۸۴۳

باغی مشجر بابعاد۱۳۷ × ۵۴
متر ساحل دریا نزدیك شهسوار یکجا و یابقطعات بفروش میرسد تلفن ۷۶۰۶۶۷
۳_۱ آ_۲۴۵۲

بفروش میرسد
یك قطعه باغ بمساحت ۹۰۰۰ متر مربع‌واقع در کلاك باچاه آب،برق وتلفن بفروش میرسدطالبین به‌تلفن ۳۳۸۰۰۶ مراجعه فرمایند.
۲_۱ ۲۴۸۹۲_۱

خیابان آریامهرخیابان کاج
مستغلات نیمه تمام دارای ۸ مغازه و زیر زمین و چهاردستگاه آپارتمان که‌یك میلیون ریال سر قفلی وماهیانه چهل هزارریال کرایه خواهد داشت بفروش میرسدتلفن ۶۲۱۶۹۷
۲_۱ آ_۱۳۴۰۷

یك باغ وساختمان مجلل
درخیابان ارباب جمشید بفروش میرسد صبحها تا ۹و عصرها تاه بتلفن ۷۶۵۰۲۸ مراجعه شود.
۳_۱ ۱۳۱۹۱_۱

خریداری میشود

دفتر براتی شمیران
خیابان پهلوی باغ‌فردوس۸۵۲۵۷۵
۲۶_۱ ۹۱۷_۱

بورس اراضی جنت‌آباد
باغ‌فیض -حاجی‌آباد - کن و هاشمی - جاده کرج تلفن۶۱۱۷۷۱

برای معاملات فوری املاك
در شهر و شمیرانات و کرج رجوع فرمائید اول لاله‌زار ازمیدان سپه ۳۳۹۷۸۴ به‌بنگاه کوشان
۱۰_۱ آ_۲۲۸۴۲

در شهروشمیرانات زمینهای مسطح و قطعات کوچك‌فورا خریداری میشود
سازمان تعاون تلفن ۶۸۴۴۱
۱۳_۱ ۹۰۵_۱

دفتر مسعود ۷۷۰۲۴۱
خرید اراضی دره‌قشلاق، داودیه دروس، مبارك‌آباد ، مهران
۲۶_۱ آ_۸۰۷

بورس اراضی پونك باغ فیض جنت آباد
سازمان برنامه حسن‌آباد حاجی‌آباد وخانه‌های ویلائی دفتر باستان اول جاده کن ۹۵۲۷۱۰
۵_۱ آ_۱۰۰۶

پهلوی دره‌قشلاق داودیه
دروس مبارك آباد عابدی۷۷۰۴۷۷
۲۶_۱ ا_ ۸۱۲

اراضی نارمك راخریداریم
دفتر املاك گلزار ۷۹۹۴۵
۰_۱ آ_۸۸۴

زمینهای پونك باغ فیض
عباس‌آباد راخریداریم‌تلفن ۴۰۱۵۵
۲۶_۱ آ_۸۷۱

اراضی جنت‌آباد باغ‌فیض
کوهك فروشنده‌ایم ۴۵۶۲۵
۲۶_۱ آ_۸۷۹

تلفن ۷۷۰۲۷۳
خریدار و فروشنده زمین های کاظم‌آباد ، عباس‌آباد ، مبارك‌آباد
۲۶_۱ آ_۹۴۴

اراضی جنت آبادباغ‌فیض
کیشاپونك خریداریم ۴۸۴۶۳
۱۵_۱ آ_۹۹۶

اراضی پونك حسین‌آباد
حاجی‌آباد خریداریم امین ۴۲۳۲۷
۲۵_۱ آ_۹۹۷

اراضی کوی مکانیر
خریداریم ۳۳۹۰۶۷و ۳۳۶۸۸۵
۵_۱ آ_۹۹۰

!اراضی ساختمانی عباس‌آباد
خریداریم دفتراندیشه ۷۶۱۷۴۷
۱۳_۱ آ_۹۶۲

اراضی جنت‌آباد هاشمی
کن .جاده کرج ام - ام -سی خریدار وفروشنده‌ایم ۹۴۰۶۹
۱۵_۱ آ_۹۰۳

بازرگانی شهرزاد ۸۸۱۷۰۹
مرکز خریدو فروش اراضی‌فرمانیه اراج -چیذر و حصار بوعلی
۱۵_۱ آ_۹۹۲

دفترپارس خریدارزمین
وخانه های ویلائی و مستغلات در عباس آباد و شیمرانات ۷۶۱۵۵۸
۲۶_۱ آ_۱۴۴

اجاره داده میشود

یکدستگاه آپارتمان طبقه‌دوم
ویك اطاق طبقه ششم با کلیه وسائل اجاره داده میشود تلفن: ۶۸۰۶۱
۲_۱ آ_۱۰۲۳

امیرآباد شمال پارك فرح
طبقه دوم‌منزل جنوبی باهال بزرگ ۵اطاق سرویس کامل تلفن ۶۴۵_۶۳۰۰۴۵
آ_۱۳۳۸۹

واحد ساختمانی کارخانه آریامهر خانه اجاره در داودیه
خیابان‌کاخ جوانان - دارای‌پنج اطاق- حیاط-تلفن ماهی ۸۰۰تومان تلفن ۷۷۰۸۸۲

آپارتمان شش اطاقه
طبقه دوم جهت مطب سکونت‌و شرکت اجاره داده میشود ۷۰۲۰۷
۲_۱ آ_۹۷۸

میدان بهارستان
یکدستگاه آپارتمان ۵ اطاق مناسب جهت مطب‌وشرکتها باتلفن اجاره داده میشودتلفنهای ۳۳۶۸۸۵ و۳۳۹۰۶۷
۳_۱ آ_۹۸۹

خیابان ۲۵ شهریور
کوی‌والی آپارتمان ۵اطاقه کامل‌با شوفاژ و کانال‌کشی کولر طبقه ۴و۵ اجاره داده میشود صبحهاتلفن ۳۰۳۳۲۶ بعدازظهرها ۶۲۷۳۰۰ مذاکره فرمائید.

دو اطاق باحیاط شمالی
فقط‌به‌زن و شوهر ۲۷۰ تومان واقع در عباس‌آباد-اندیشه ۸ کوچه‌ناهید مراجعه بفروشگاه‌سعیدی (ناهید)
آ_۱۳۴۱۹

اجاره میشود

برای اجاره فوری خانه و آپارتمان درتمام‌نقاط‌شهر وشمیرانات باشخاص‌خارجی و ایرانی بسازمان تعاون تلفن ۴۵۰۵۷ اطلاع دهید.
۳_۱ ا_۹۰۴

بخارجیان اجاره میدهیم
تلفن های ۶۱۳۹۶۴ و ۴۹۷۱۳
منازلو اپارتمانهای شمارا دراسرع وقت بخارجیان اجاره میدهیم.
۲۶ آ_۹۳۴

منازل شما را بخارجیان
اجاره میدهیم تلفن ۴۲۳۸۲
۱۵_۱ ۸۱۷_۱

واگذار میشود

واگذاری تعمیرگاه
یکباب تعمیرگاه بمساحت دو هزار وچهارصد متر مجهز بکلیه وسائل با آب‌و برق و تلفن واقع درخیابان قزوین دوراهی‌امامزاده‌حسن واگذار می شود به تلفن ۳۳۲۱۵۸ مراجعه فرمائید.
۵_۱ آ_۲۵۰۳۰

فروش اتومبیل

اولین بازار اتومبیل‌درایران
خریدوفروش ومعاوضه اتومبیل به قیمت‌روزوعادلانه‌انجام‌میشود سرچشمه توقفگاه کاروان ۳۰۱۳۲۷
۲۶_۱ ۷۹۷_۱

انواع فولکس‌واگن های‌نورا
از شرکت سهامی عباد خیابان امیر کبیر خیابان ملت تلفن های ۳۰۴۱۸۱و ۳۰۴۴۷۲ خریداری نمائید.
۲۶_۱ آ_۸۹۸

اپل‌کوپه ۶۳ تمیز
بعلت مسافرت بدون واسطه‌بفروش میرسد تلفن صبحها ۳۰۷۳۲۷بعد از ظهر ۶۳۱۶۹۱
۲۱ آ_۱۳۳۲۳

کرایه

اتولوکس
اتومبیل های تشریفاتی با راننده برای داخل و خارج تهران میدان فردوسی ۴۴۶۰۵ و ۶۱۱۲۷۰
۲۶_۱ آ_۸۱۱

معاملات پول

چنانچه میخواهیدپول
شرطیتان در محل مطمئنی‌به بیع شرط گذارده شود لطفا بتلفن ۷۶۰۸۸۷ اطلاع دهید فوری‌ترتیب محضر داده شود. دفتر نوین
۳۰_۱ ۹۶۵_۱_

چکهای برگشتی را نقدا خریداریم ۶۵۴۶۴
۶۷۷_۱

پول شرطی موجود است بتلفن ۳۳۹۰۶۷و ۳۳۶۸۸۵ مراجعه نمائید
۸_۱ آ_۶۹۷

پول‌تومانی۲ شاهی ۷۳۵۴۱
۲۶_۱ آ_۸۳۹

پول‌تومانی۲شاهی ۶۲۸۰۹۰
۲۶_۱ آ_۷۳۹

پول شرطی باسود
بانکی موجود تلفن ۴۸۴۶۳

پول تومانی دوشاهی
فوری موجود است ۷۶۴۳۱۰
۲۶_۱ ۹۳۲_۱

پول‌تومانی۱ر۵ شاهی
۶۲۴۸۷۳
۱۰_۱ آ_۱۰۳۰

راهنمای پزشکی اطلاعات

متخصص جراحی عمومی
دکتر بهرام مشیری
، متخصص جراحی عمومی و جراحی قفسه صدری (قلب - ریه و عروق) دارای دیپلم های تخصصی بورد امریکا پذیرائی ۴ تا۸ خیابان جامی شماره ۳۴ تلفن ۶۹۴۶۳

درمان سریع واریس - دکتر هادی فرزانه
متخصص در جراحی عمومی از ژنو وانگلستان نشانی مطب، روبروی هواپیمائی ملی ایران ، خیابان دامغان پذیرائی ۴ - ۸ تلفن ۶۷۱۳۹

متخصصین جراحی مغز
دکترمحمود عالم -متخصص‌جراحی مغز واعصاب
چهار راه شاه وز کوچه سیمرغ تلفن۶۱۱۲۱۲و۷۵۸۶۴۳

متخصصین بیماری چشم
دکتر نبوی متخصص چشم
خیابان پهلوی پائین چهار راه شاه کوچه ملك ۲ تا ۵ بعد از ظهر.

دکتر هوشنك برجیس
جراح ومتخصص چشم وعینك‌های نامرئی از امریکا خیابان بزرگمهر شماره۶ تلفن ۶۹۰۱۲پذیرائی ۹تا ۱۲ صبح‌و ۴تا۸ بعدازظهر.

متخصصین بیماریهای پوست
دکتر رحمت‌الله سمیعی
متخصص و دیپلمه ناسیونال بیماریهای پوست و آمیزشی ازدانشگاه پاریس پذیرائی ۴ تا ۸ بعد از ظهر تخت جمشید جنب چهارراه بهار

دکتر نوری تلفن ۳۳۴۷۲۲
متخصص بیماریهای پوست وموی سر جاده قدیم شمیران باغ صبا ایستگاه سلیم پلاك ۸۰۵ر۲ پذیرائی ۳ تا۶ بقیه اوقات باتعیین وقت قبلی

دکتر خشنود - متخصص بیماریهای پوست
شاهرضا مقابل لاله‌زارنو تلفن ۴۹۶۳۲ پذیرائی با تعیین وقت قبلی

بهداشت زیبائی پوست
دکتر آیدین -تناسب اندام -شاهرضا خیابان فرصت تلفن۶۵۶۸۷

متخصصین بیماری خون
دکتر گرجی تلفن ۲۳۴۳۸۹ متخصص بیماریهای خون
و انواع کم خونی‌ها از دانشگاه پاریس دروازه دولت

متخصصین بیماری زنان
دکتر جمشید کاوه - متخصص و جراح امراض زنان
وزایمان و نازائی از آلمان تشخیص ودرمان زودرس سرطان خیابان پهلوی - چهار راه امیراکرم شماره ۱۴۵ تلفن ۶۵۰۶۷

متخصص بیماریهای اطفال
دکترهوشنك‌عرب شیبانی -دیپلمه و متخصص بیماریهای اطفال
از انگلستان وآمریکا بیماریهای نوزادان تخت‌جمشید کوچه‌بشارت شماره ۱ ساعات پذیرائی صبحها ۸تا ۱۲ عصرها ۴تا ۸تلفن مطب ۶۴۷۹۲ منزل ۸۳۳۷۴

دکتر اکبر وفائی متخصص بیماریهای اطفال
مطب و منزل سپه، غربی‌چهارراه کارون تلفن ۹۵۳۸۶۸ بعدازظهرها

مفاصل استخوان - تخصص ارتوپدی
دکتر کیوان گوهر درخشان - خیابان کاخ جنوبی
کوچه هلالی شماره ۱۱ پذیرائی ۵ تا۸ بعداز ظهر تلفن۴۱۷۰۴

متخصصین بیماری جهاز هاضمه
دکتر یحیی شهردار - متخصص جهاز هضم
پذیرائی صبحها با تعیین‌وقت قبلی-نشانی خیابان باغ سپهسالار بشماره ۱۵۴ تلفن ۳۳۷۰۳۵

درمان فلج
معالجه فلج ، فشار خون باروش هموپاتیك منحصر بفرد در ایران
دکترحسن بهره‌مند از دانشگاه هندوستان با چهل سال سابقه سعدی کوچه شمالی بیمه (بخارا) تلفن ۳۰۱۶۱۷ و ۸۶۳۲۸

بیماریهای داخلی
بیماریهای معده ، کبد وروده ، بواسیر بدون عمل جراحی دکتر رفیعر
متخصص از دانشگاه پاریس جامی اول کوچه پاریس تلفن ۴۸۱۸۹

بواسیر بدون جراحی فیستول- فیسوربامتد موتر دکتر نیك‌نژاد
خیابان گرگان جنوبی گرامی عصرها تلفن ۷۵۵۷۷۵

دکتر اسماعیل فریور تلفن مطب۴۴۴۹۳
منزل ۶۲۵۲۰۰ پذیرائی همه روزه عصر ها صبحها با اطلاع قبلی امیریه‌نرسیده به چهار راه پهلوی

ترك تریاك وهروئین
ترك تریاك وهروئین - دکتر صفائی با ۲۹سال سابقه
و متدجدید بستری وسرپائی سعدی‌شمالی جنب‌بانك بیمه تلفن۳۰۴۱۵۳

بیماریهای آمیزشی
دکتر یحیی صدری - بیماریهای آمیزشی ومجاری ادرار
میدان بهارستان خیابان صفی‌علیشاه

دکتر محمدمسدد - بیماریهای آمیزشی مجاری ادرار
دیپلمه آمریکا دروازه دولت تلفن ۳۳۴۳۸۹

دکتر عباس جناب‌زاده
امراض مقاربتی و مجاری ادرار خیابان منوچهری مقابل کوچه ژاندارك

بیماریهای آمیزشی مجاری ادرار - دکتر احتیاطی
دیپلمه آمریکا سپه چهار راه‌پهلوی تلفن ۶۸۴۸۷

دکتر فرنوش تلفن ۴۸۵۵۵
داخلی ، پوست، مقاربتی گواهینامه از پاریس امیریه اول منیریه

دندانپزشکان
بانو دکتر لیدیا حکیم‌زاده - دندانپزشك - خیابان پهلوی
کوچه تلویزیون شماره ۱۷ تلفن ۶۲۷۷۹۶ پذیرائی بعد از ظهر ها

دکتر میر حسن آیرملو -دندان پزشك (بیمه احتصاصی)
عباس آباد داروشر اندیشه ۳ پذیرائی ۴ تا۷ تلفن مطب

داروخانه‌ها
داروخانه شبانه‌روزی تخت‌جمشید
در تمام ساعات شبانه‌روزی درخدمت شما است تلفن ۶۸۱۰۱ و۶۷۸۲۳

داروخانه شبانه روزی پارس
جاده پهلوی شمال پارك ساعی تلفن ۶۲۰۲۷۹ و ۶۲۹۳۹۱

داروخانه مهران تلفن ۹۰۴۰۷ شیر وخورشید چهار ۱۵ استخر

اولین داروخانه شبانه روزی در تهران
داروخانه امریکائی چهار راه پهلوی شاهرضا ۴۵۲۹۰

نیازمندیهای اطلاعات

تلفن ۳۰۰۱۱ - ۲۰۱۵۲۲

برای ساختمان شما

نقاشی ساختمانی جانفدا
فوری ارزان باقساط ۷۸۱۹۷۷
۱-۲۶ آ-۷۶۶

رفع گرفتگی لوله ساختمان
در ۲ دقیقه سازمان تراکم
تلفن ۸۸۱۶۸۱

لوله بازکنی فاضل آب
دراسرع وقت باارزانترین
قیمت تلفن: ۹۲۹۲۲

لوله بازکنی فاضل آب
باستگاه تراکم هوا
تلفت ۷۶۳۲۸۶

رفع گرفتگی برنوع لوله ساختمان
باد ستگاه تراکم هوا- تلفن ۷۸۷۲۷

مقاطعات تلفن

تعمیر تلفن ونصب قلك
۲و۳ ریالی تلفن ۵۰۰۰۰
۱-۳۰ آ-۸۴۶

تبرئ

قبوض قالی‌وقالیچه بابانك
کارکشائی خریداریم ۶۰۸۲۵
۱-۲۶ آ-۷۱۳

قبوض اصلاحات ارضی بیواسطه
خریداریم‌پاکپور ۶۲۷۶۹۷،۲۲۷۲۹
۱-۲۶ آ-۹۵۹

جویای کار

راننده دوشخصی
باسواد و۸ سال سابقه کار جویای
کار است براهنمای شماره ۱۶۳
روزنامه اطلاعات مراجعه فرمائید

جوانی با گواهینامه
پایه دو شخصی آماده بکار است
تلفن ۳۵۵۳۵۷ آ-۱۳۳۹۵

جوانی باداشتن دیپلم
وگواهینامه رانندگی ۲ شخصی‌و
معاف دائم جویای کاراست‌براهنمای
شماره ۱۶۴ اطلاعات مراجعه‌فرمائید
آ-۱۳۴۷۷

نمایشگاههای مبل

پرده دوزی ارجمند۳۳۷۳۷۰
۱-۲۶ آ-۱۰۲۲

پیراهن مبل ۳۳۹۵۰۵
تعویض پارچه مبل ۳۳۹۵۰۵
پرده‌دوزی شهرزاد ۳۳۹۵۰۵
آ-۲۶ آ-۱۰۴۳

نمایشگاه‌مبل ابتکار۹۵۳۷۲۶
همه نوع مبلمان مدرن نقدواقساط
بفروش میرسد .از این نمایشگاه
دیدن فرمائید‌سلسبیل مقابل‌سینما
خرم آ-۱۰۳۶

متفرقه

تانکرسازی لوپ
تانکر از۵۰۰تا ۵۰۰۰۰ لیتر‌موجود
سفارشات ۴۸ ساعته انجام میگردد
خیابان قزوین تلفن ۹۴۴۱۴

هنرآشپزی
تالیف بانو رزامنتظمی
۶۰۰ نوع غذا ، بهترین هدیه
برای بانوان
کتابخانه های امیر کبیر(شاهرضا،
شاه اباد) علمی ، اقبال‌فروشگاه
ایران سوپر ، سینما
۱-۲۵ آ-۲۰۷۹۲

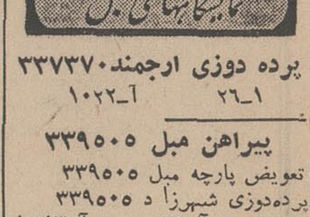

صاحب امتیاز و مدیر مسئول
عباس مسعودی
خیابان خیام ایران چاپ
چاپخانه‌اطلاعات تلفن۳۰۴۹۶
تلفنخانه ۳۰۰۱۱ تا۳۰۰۱۹

خرید و فروش اثاثیه

خرید
فرش‌کیهان تلفن ۷۶۳۷۷۶
انواع‌قالی‌وقالیچه‌کهنه ونو
مخصوصا قالی‌های سنگین‌قیمت
راخریداریم بهتراست برای‌معاملات
هرنوع فرش باسازمان فرش کیهان
تماس بگیرید چون مشاورین ما
مجانا در اختیار شما خواهند بود
۱-۳۰ آ-۷۳۴

فرش رضوی ۷۶۴۸۰۰
روزولت میدان۲۵ شهریور خریدار
فرشهای نوو کهنه صادراتی تحت
نظر کارشناس مطلع با قیمت
منصفانه می‌باشدموقع خریدوفروش
باتلفن ۷۶۴۸۰۰ مکالمه فرمائید.

فروشگاه‌حاجیان‌تلفن۳۵۱۸۳۸
قالی و قالیچه کهنه و نو شمارا
جهت صادرات‌در منزل‌نقدا خریدار
است همچنین یخچال - تلویزیون
وسایر لوازم منزل - کارکنان این
فروشگاه باوسیله مجهزی که در
اختیار دارند بدون وقفه در محل
اجناس راعادلانه‌خریداری مینمایند

قیمت یك‌کلام
شرکت فرش‌کاشانی
مرغوبترین فرشهای ایران را با
دلپذیر ترین نقشها تقدیم میدارد.
درنمایشگاه وفروشگاه
فرش‌کاشانی
قیمت یك کلام است
فرشهای کهنه خریداری می شود
خیابان پهلوی بین تخت‌طاوس و
عباس‌آباد پلاك ۵۳۱ تلفن۶۲۶۵۱۰
۱-۲۶ آ-۳۰۵

فرش گلشن تلفنهای
۶۲۱۴۱۵ و ۶۳۱۴۲۱
انواع فرشهای نو از تمام‌شهرستان
های ایران موجود میباشد و قیمت
یك‌کلام در ضمن فرش نو و کهنه
خریداریم ۱-۲۶ آ-۴۲۲

فرش ملك تلفن ۷۶۴۶۱۷
فرش کهنه نقدا خریداریم
فرش های نو موجود است
فرش ملك خیابان قدیم شمیران
باغ صبا مقابل ملك ۷۶۴۶۱۷
آ-۶۴۵

فروشگاه ونمایشگاه آسیا
یخچال - تلویزیون - اجاق گاز
و فرش عادلانه خریداریم شاه
چهارراه پیروز تلفن ۶۱۲۸۳۲
۱-۲۶ آ-۸۳۰

فروشگاه خالقی
تلفن‌های ۳۰۳۰۸۰و ۳۵۲۰۹۰
فرش کهنه ونو یخچال.تلویزیون
ولوازم منزل شما را خریداریم .
۱-۳۰ آ-۸۶۰

فروشگاه صفا تلفن۳۵۲۸۷۶
کلیه لوازم منزل شما رادراسرع
وقت بااطلاع تلفنی در محل نقدا
عادلانه خریداری مینماید

فرش طوسی تلفن ۷۵۹۰۲۹
قالی و قالیچه کهنه شما را برای
صادرات از سایرین بهتر میخرد
۱-۲۵ آ-۱۰۲۵

فرش درگاهی تلفن ۶۶۶۸۷
در فروش قالیهای کهنه و خرید
قالیهای نو باما مشورت فرمائید
۱-۲۶ آ-۹۸۸

فروشگاه آرمان تلفن۶۹۶۲۳
بهترین خریدار تلویزیون‌فرش
چراغ گاز و هرنوع یخچال نفتی
۱-۲۶ آ-۸۵۳

فروشگاه سعید - سرچشمه
خریدار اثاث خانگی و فرشهای
سنگین قیمت ۳۳۸۶۶۷و ۲۳۳۷۶
۱-۲۶ آ-۷۱۶

فرش‌شابان تلفن ۶۱۳۳۸۱
انواع قالی نو و کهنه در محل
نقدا بقیمت عادلانه خریدار است
۱-۲۶ آ-۵۲۹

فرش فروردین تلفن۴۳۰۸۵
بهترین خریدار فرشهای کهنه‌و
۱-۲۶ آ-۷۰۸

فروش
صد دستگاه میز ونیمکت
فلزی دستگاهی بقیمت مناسب‌بفروش
میرسد تلفن ۴۷۴۳۲
۱-۱۵ آ-۹۷۲

شستشوی مبل وفرش

شستشوی مبل وفرش کلین
سرویس مبل مبتکر پیشرو
نظافت مبل و فرش در جای خودبا
مواد آزمایش شده بادستگاه منحصر
بفرد تلفن ۹۵۲۵۴۶
۱-۰ آ-۱۰۴۲

دوراکلین سرویس
بین‌المللی امریکا
وابسته به کارخانجات خشك‌شوئی
قاول ماسترایران مبلمان و فرش و
صندلی وسقف اتومبیل شما رادر
محل بدون شکافتن بامواد خارجی
ودستگاههای اتوماتیك تمیز می‌نماید
تلفن‌های ۷۵۸۳۹۵و ۷۵۸۳۹۶
۱-۱۵ آ-۱۰۴۱

شستشوی مبل‌وفرش‌ساحل
نظافت مبلمان‌و بمیثر وسیله‌دستگ
برقی در جای خود تلفن ۹۱۵۶۵
۱-۲۶ آ-۷۵۷

شستشوی مبل وفرش‌ادیب
مبل.فرش. قشك‌های ماشین‌در جای
خودتمیز مینماید تلفن ۹۵۲۴۵۴
۱-۲۶ آ-۷۵۸

تعمیرات

تعمیرگاه تلویزیون‌الکترون
تلفن ۷۶۳۶۸۲
آماده برای‌نصب کنورتور جهت
فرستنده دولتی و آموزش وپرورش
روی هر نوع تلویزیون و تعمیر
تلویزیون آرسی.ا، شاوب‌لورنس،
تلفونکن ، سیبرا ، فیلیپس و سایر
مارکها باسرویس مجهز سیار در
منازل بویژه شمیرانات .

سرویس تلویزیون گارانتی
تعمیر تلویزیونهای سیبرا R.C.A.
ادا جنرال الکتریك تلفونکن ونصب
کنورتور در تمام نقاط تهران‌بویژه
شمیرانات تلفن ۶۲۸۳۷۱
۱-۲۶ آ-۴۵۱
آ-۲۶ آ-۹۶۶

تعمیرگاه الکترونیکی‌پاسیفیك
در تمام ساعات برنامه آماده‌تعمیر
انواع تلویزیون های اروپائی و
آمریکائی ونصب کنورتور و آنتن
تمام کانال میباشد تلفن ۷۲۱۵۱
۱-۲۶ آ-۸۵۵

سرویس‌رادیوتلویزیون‌نصیر
کافیست برای سرویس و رفع
معایب تلویزیون رادیوگرام ضبط
ونصب کنورتور باشماره تلفن
۳۳۷۵۲۰ تماس بگیرید.
۱-۱۰ آ-۷۱۸

تعمیرگاه تلویزیون غرب
۲۰ درصد تخفیف
جهت تعمیر انواع تلویزیون و
نصب کنورتور اتوماتیك آلمانی در
منازل باسرویس سیارتلفن ۷۵۴۵۰
۱-۲۶ آ-۱۰۳۳

نصب کنورتور
تعمیر انواع تلویزیون ، رادیوگرام
در منزل شمافقط با یك تلفن
تلفن ۶۱۳۷۶۰
۱-۲۶ آ-۹۷۳

شرکت سهامی رادیو
تلویزیون ایران
جهت‌نصب کنورتور و تعمیر تلویزیون
های R.T.I. — R.C.A. که تحت
نظر متخصصین کار آزموده‌انجام
میگیرد به تعمیرگاه خودتان به
شماره های ۹۰۳۱۹ و ۹۰۳۲۰ و
۹۰۳۲۱ مراجعه نمائید .

سرویس R.T.I - R.C.A
درتمام ساعات برنامه اماده تعمیر
انواع تلویزیون می‌باشد خیابان
نادری ۶۴۳۴۸و ۴۸۵۳۳
۱-۳۰ آ-۷۰۳

موسسه پارس ۳۰۲۸۹۰
معمیر یخچال کولر ماشین لباس-
شوئی (آبگرم کن با دستگاه
مخصوص) ضمانتنامه یك‌ساله‌لوازم
یدکی ۱-۱۰ آ-۹۰۸

سرویس اجاق گاز
بوسیله متخصص شرکت فنی
گلاتور کنترل گاز تلفن ۶۳۰۲۶۹
۱-۱۵ آ-۲۴۲۵۶

آنتن تلویزیون

نصب آنتن تمام کانال
مهندسی تلویزیون نصیر۳۳۷۵۲۰
۱-۲۰ آ-۸۲۲

سازمانهای فنی و فرهنگی

فقط ۵ نفر دیگر
برای کلاسهای رادیو، تلویزیون،
ترانزیستوری ، نقشه کشی برق و
فشارقوی می‌پذیریم. بفارغ‌التحصیلان
گواهی‌نامه رسمی داده میشود .
کار و آموزش تلفن ۴۹۴۹۴
۱-۱۵ آ-۸۱۲

فقط ۴۲۰ تومان
انگلیسی فرانسه یاشورت هند
کنتراتی‌توسط ستادان‌خارجی‌مکتب
انگلیسی‌نژاد ماشین نویسی‌مجانی
وسیله رفت‌وآمد آماده است‌پهلوی
مقابل کاخ مرمر تلفنهای ۴۲۰۸۶و
۴۷۱۴۱ ۱-۱۰ آ-۹۸۴

سالن رقص روزینا
رقصهای مدرن‌را با کمترین قیمت
و کوتاهترین مدت کنتراتی و
خصوصی زیر نظر مادموازل‌روزینا
بیاموزید نادری مقابل کوچه شاهرخ
کانون هنر تلفن ۶۵۷۴۷
۱-۰ ۱ آ-۹۴۲

چرا نگرانید ؟
از تجربه ما برای فر گرفتن
ماشین نویسی فارسی و لاتین -
دفترداری‌دوبل‌و حسابداری- آلمانی-
انگلیسی- فرانسه‌و دروس ابتدایی‌و
متوسطه کامل که در کلاس های
تجدیدی -تقویتی- متفرقه امتحانات
شهریور ماه بطور عمومی وخصوصی
صبح و عصر دائر است استفاده
فرمائید تاموفقیت‌شما مانندیگران
حتمی باشد .

گروه فرهنگی فراکیش
میدان بهارستان اول کوچه نظامیه
تلفن ۳۰۴۲۰۰
۱-۱۰ آ-۹۴۳

اطلاعیه گروه فرهنگی
بنیادنو
کودکستان و دبستان بنیاد نو
برای سال تحصیلی آینده
ثبت‌نام میکند ضمنا کلاسهای
تابستانی شامل بقاشی زبان-
شنا برای کودکان ۲ تا ۱۲
ساله دایر میباشد ساعات‌ثبت
نام ۹ تا ۱۲ صبح‌و ۵ تا ۷ بعد
ازظهر نشانی-خیابان آناتول-
فرانس‌نبش ایتالیاتلفن ۴۳۸۵۵

۵ رقص معروف
ومتداول جهان را باپرداخت ۱۲۰۰
ریال بطورخصوصی‌زیر نظراستادان
رقص از آلمان بیاموزید .
میدان فردوسی اول ایرانشهرشماره
۹ آموزشگاه رقص برلین
۱-۵ آ-۹۸۳

درآموزشگاه رقص آیدا
رقصهای مدرن را بیاموزید . تخت
جمشید چهارراه ملك‌الشعرا تلفن
پاریس اعزام خواهد شد .

سه ماهه با تضمین
رادیو (برقی و ترانزیستوری)
- تلویزیون و یخچال و کولر
رابیاموزید **کانون بهروز نو**
تلفن ۳۳۵۹۹۳
۱-۵ آ-۹۷۰

سازمان فرهنگی‌شهپرست
وهوشمند
کودکستان -دبستان‌ودبیرستان
دخترانه و پسرانه همه روزه ثبت
نام می کند تلفن های ۲۱۹۷۷ -
۵۱۹۲۷ ۱-۱۵ آ-۴۷۶۲۸

آموزشگاه آرایش و
زیبائی همایون
باطلاع میرساند جهت دوره سوم
ارایش و زیبائی هنرجو می‌پذیرد -
بفرهنگیان - کارمندان دولت و
دانش آموزان تخفیف داده میشود.
سلسبیل (رودکی) چهارراه‌بوستان
سعدی تلفن ۹۲۷۸۴
۱-۱۰ آ-۹۳۹

فرصت‌آموزشی‌مناسب
از سالن ماشین نویسی
موسسه‌زبانهای‌خارجی
که باآخرین وسایل مجهز
است و مترتاسر تابستان
دارای کولر میباشد
استفاده نمائید. باطی ایام
باخذگواهینامه R.S.A
لندن نائل خواهید شدخیا
شاه ساختمان آلومینیوم‌طبقه
پنجم
۱-۲ آ-۲۴۴۸۳۰

ابزار و ماشین آلات صنعتی

در پاساژ باستان
خیابان سپه - میدان موزه
نمایشگاه و فروشگاه
محصولات شرکت‌سهامی
صنعتی آما
فروشنده انواع الکترودهای
جوشکاری (برای کلیه مصارف
صنعتی وعمومی کشور در ۵۵ نوع)
وسنك سمباده مخصوص سایش و
برش فلزات و غیرو از محصولات
کارخانجات آما اولین‌سازنده‌الکترود
وسنك سمباده در ایران فروشنده
انواع ماشین آلات ووسائل مربوط
به جوشکاری ساخت کشور سوئد
(دنیام - ترانسفور ماتور -
رکتیفایر) و ماشینهای جوشکاری
دقیق (آرگن آرك - اکسیددوکربن
co) فروشنده انواع باربر وکفترك
های هیدرولیکی-بنزینی‌والکتریکی
وانواع‌جکهای ماشین باظرفیتهای.
مختلف - مرکز پخش محصولات
جوشکاری فنتارگن :انواع نقره
جوشها-لهیم‌های‌سخت‌الکترودبرای
فلزات آلیاژی غیرآهنی -روکشهای
بسیارسخت- پودرپاش و فلزپاش
فلزات‌آلیاژی غیرآهنی-روکشیهای
مخصوص جهت انواع چدنها وفولاد
های ریختگی .
آ - ۱۰۴۶

شرکت بازرگانی خوشرنك
بامسئولیت محدود
واردکننده و فروشنده انواع رنك
های ساختمانی‌واتومبیل- غلطکهای
رنگرزی پیستولتهای برقی ساخت
آلمان پیستولتهای کمپرسی و
کمپرسورهای باد باظرفیت ۵۰
الی ۱۰۰۰ لیتر تینرهای فوری و
روغنی ساخت دانمارك انواع لوازم
برق و الکتریك .
خیابان سپه‌پاساژ باستان شماره
۲۴ تلفن ۳۳۲۱۸۱
آ-۱۰۴۹

شما میتوانید در
نمایشگاه شرکت‌جنرال‌ابزار
ماشین های صنعتی و ابزار آلات
زیر را مشاهده فرمائید .
انواع ابزار آلات فنی وصنعتی
لوازم نیوماستیك
ماشین های جوشکاری بنزینی
ودیزل تا ۵۰۰ آمپر
دینامهای جوشکاری تا ۴۰۰آمپر
ترانسفورماتور های جوشکاری تا
۳۰۰ آمپر
ماشین‌های مته - ماشینهای
نقطه‌جوش
خیابان سپه پاساژ باستان‌تلفن
های ۳۰۱۶۹۶ - ۳۳۸۹۳۵
آ-۱۰۵۰

شرکت سهامی پیچ‌ومهره
ایران
انواع‌پیچ و مهره‌های‌شش گوش‌و
اطاقی ساخت ایران‌رادر اندازه‌های
مختلف عرضه مینماید تلفن های
کارخانه ۷۸۱۵۶۱ - ۷۸۱۵۶۲
نمایشگاه خیابان سپه میدان‌موزه
پاساژ باستان فروشگاه شرکت
سهامی پیچ‌ومهره ایران تلفن
۳۳۹۸۰۵
آ- ۱۰۵۱

دروکن - یونجه چین -
علف چین - المپیا
محکم - مطمئن - ارزان
موتور دیزل - شرایط بسیارسهل
خیابان سپه پاساژ باستان متال
ایمپورت تلفن ۳۳۷۶۶۸
آ-۱۰۵۲

شرکت تکنو اریژینال
بامسئولیت محدود
فروشگاه و تهیه کننده انواع
ماشین‌وابزارآلات صنعتی‌ومکانیکی
الکتریکی و نقطه جوش‌های‌دستی
خیابان سپه مقابل میدان موزه
پاساژ باستان تلفن ۳۳۲۱۸۱
آ-۱۰۵۳

ابزار باستان
فروشنده‌وتولید کننده لوازم‌یدکی-
ابزار آلات‌متابو - پاساژ باستان.
تلفن ۳۰۱۱۰۱
آ-۱۰۵۵

شرکت تکنوپیچ
با مسئولیت محدود
فروشنده‌انواع ابزارآلات ساختمانی
و صنعتی وپیچ‌ومهره
نشانی : تهران خیابان سپه
پاساژ باستان شماره ۱۷تلفن
۳۳۲۳۸۰
آ-۱۰۵۴

تدریس خصوصی

فقط با ۴۰۰ تومان
انگلیسی کنتراتی توسط دانوی
انگلیسی خیابان‌پهلوی‌تلفن۴۲۰۸۶
۱-۲۶ آ-۷۸۳

دروس ریاضی ششم ریاضی
خصوصی تدریس میشود ۷۸۱۷۷۶
۱-۱۰ آ-۹۱۱

ریاضیات دانشگاه
وریاضیات - فیزیك
وشیمی دبیرستان ۷۶۱۴۶۴-
۱-۴ آ-۱۲۹۹۱

انگلیسی و آلمانی توسط دکتر
زبان بعدازظهرها تلفن ۶۱۱۴۵۹
۱-۳ ۱-۱۲۷۹۳

انگلیسی خصوصی جهت‌خردسالان
توسط‌بانوی انگلیسی تلفن۷۵۸۶۳۰
۱-۱۲ آ-۹۶۰

فیزیك شیمی ریاضیات توسط
دانشجو ۹۱۰۳۰
۱-۳

فیزیك، شیمی، ریاضیات
توسط دانشجو ۴۷۲۴۲
۱-۳ آ-۱۳۲۹۳

ریاضیات ودروس ابتدائی
۷۶۳۱۰۶
۱-۴ آ-۱۳۲۷۷

ریاضیات ،فیزیك، شیمی
زبان
توسط دانشجو تلفن ۷۵۸۲۹۵
۱-۲ آ-۱۳۳۷۱

تدریس انگلیسی خصوصی
با مکالمه
تلفن ۶۱۳۵۹۷
۱-۳ آ-۳۰۲۱

ماهی سی تومان
بان انگلیسی و آلمانی را بطور
خصوصی تلفن۴۹۴۹۴ و ۶۱۳۲۶۰
۱-۲۶ آ-۱۰۱۳

اطلاعیه
سازمان تربیتی و آموزشی‌رفیعی
تهرانی ثبت‌نام میکند داودیه غرب
پرورشگاه معنوی تلفن ۷۷۲۹۶۸
۱-۱۰ آ-۱۰۳۲

زبان آلمانی را
دوماهه تا مکالمه کامل
روزمره تحت نظر استادان
آلمانی وایرانی کنتراتی فرا
گیرید تلفن ۳۳۳۸۵۰
۱-۵ آ-۹۷۶

دبستان آفاق
جهت سال تحصیلی اینده ثبت‌نام
میکند روزولت نرسیده به هنك
موتوری تلفن ۷۶۲۲۷۳
۱-۱۰ آ-۱۰۲۰

قابل توجه دانشجویان
اعزام به آلمان و اطریش
موفقیت شمارادر امتحان‌زبان
آلمانی دوماهه کنتراتی‌تضمین
می‌نمائیم تلفن ۳۳۳۸۵۰
۱-۵ آ-۹۹۴

برای استخدام فوری
در آموزشگاه‌فائز ماشین‌نویسی
را با متد جدید بیاموزید شاه‌آباد
اول اکباتان ۳۳۵۷۵۷
۱-۱۳ آ-۸۴۰

آموزشگاه خیاطی‌طلوع جهان
باطلاع‌میرساند جهت دور سوم
نابستانی ثبت‌نام میکند بدانش -
آموزان -فرهنگیان و کارمندان
دولت تخفیف داده میشود سلسبیل
(رودکی) چهارراه بوستان سعدی
تلفن ۹۲۷۸۴
۱-۱۰ آ-۹۴۰

برنامه سینماها

انتقام ۷ تیرکش - رنگی - جفری هانتر - لوئی هوارد
متروپل (۳۳۹۴۱۰) ۳۰ر۱۰- ۳۰ر۲- ۳۰ر۴- ۳۰ر۶- ۳۰ر۸

ایرما خوشگله - رنگی- جك‌لمون- شرلی مك لین
گلدیس (۶۲۸۷۱۳) ۳۰ر۲- ۵- ۱۵ر۷- (۳۰ر۹ بزبان‌اصلی)

بوسه‌ای‌که تکرار می‌شود - رنگی- هیلی‌میلز-جان‌میلز
آتلانتیك (۶۲۷۱۷۱) ۱۵ر۱۱- ۳۰ر۳- ۳۰ر۵- ۳۰ر۷- ۳۰ر۹

بدگمان - کلودیاکاردیناله - اگونوبیاتسی
تخت جمشید (۴۳۵۵۰) ۱۱- ۳- ۵- ۷-۹

باعشق ولی تنها - سینماسکوپ - رنگی- کاترین‌اسپاك
آریا (۳۳۹۸۸۴) ۱۰- ۳۰ر۱۲- ۳۰ر۲- ۳۰ر۴- ۳۰ر۶- تراس
۳۰ر۷- ۳۰ر۹

توپکاپی- سینماسکوپ - رنگی- ملینامرکوری
دراپولن (۱۸۱۷۹۵) ۴۵ر۷- ۴۵ر۹

تعطیلات بسبك ایتالیائی- رنگی- ساندرامیلو
رادیوسیتی (۴۳۳۲۰) ۱۵ر۱۱- ۳۰ر۳- ۵ر۳۰ - ۷ر۳۰ - ۴۵ر۹
ب.ب (۶۹۶۴۱) ۳۰ر۱۰- ۲- ۴- ۶- ۸ نیاگارا (۶۵۳۰۷) ۱۱ -
۳- ۵- ۷- ۱۵ر۹

چرخ فلك - فردین - بیك ایمانوردی- آذرشیوا
اونیورسال (۶۶۹۵۳) ۱۱- ۳۰ر۱- ۴- ۳۰ر۶- ۹تراس ۳۰ر۷- ۱۰
ایران (۳۳۶۳۵۴) نپتون(۷۶۰۱۳۶) مونت‌کارلو (۷۹۷۴۱) ۳۰ر۱۰-
۳۰ر۲- ۳۰ر۴- ۳۰ر۶- ۸ر۳۰آستارا (۸۴۰۲۲) ۳۰ر۱۰-۲- ۱۵ر۴-
۳۰ر۶- ۴۵ر۸ لیدو (۹۵۱۲۸۲) ژاله (۳۰۴۱۲۰) الوند (۵۵۵۳۸)
۱۰- ۱۲- ۲- ۴- ۶- ۸ پاسارگاد (۷۹۲۷۸۲) ۱۱- ۳- ۵- ۷- ۹

حماسه جوزی- رنگی- دوریس‌دی- جرج کندی
اروپا (۳۰۳۱۷۹) ۳۰ر۱۰- ۳۰ر۲- ۳۰ر۴- ۳۰ر۶- ۳۰ر۸ کاپری
(۴۸۴۰۱) ۱۱- ۳- ۵- ۷- ۹ پولیدور (۶۴۵۸۵) ۱۵ر۱۱- ۳۰ر۳ -
۳۰ر۵- ۳۰ر۷- ۹ر۳۰

دختر خیلی‌خیلی متجدد - رنگی - حولی‌اندروز -
پارامونت (۴۸۳۲۱) ۱۱- ۴۵ر۲- ۶- ۱۵ر۹

دارلینك - جولی کریستی- لورنس‌هاروی- درك‌بوگارد
گلدن‌سیتی (۶۱۳۲۶۹) ۱۱- ۳- ۱۵ر۵- ۳۰ر۷- ۴۵ر۹

دکترسین - رنگی - پاتریك‌مك‌گوهان- شون‌اسکالی
سینه‌موند (۴۸۳۲۲) ۴۵ر۱۰- ۳- ۵- ۷- ۹

دره شجاعان- رنگی- سزار رومرو - فرانکی آوالون
ادئون (۳۳۸۱۱۸) ۳۰ر۱۰- ۳۰ر۲- ۳۰ر۳- ۵ر۳۰ - ۷ر۳۰ - ۴۵ر۹
(۴۴۲۵۵) ۱۱- ۳- ۵- ۷- ۹ تراس‌نیاگارا ۳۰ر۷- ۳۰ر۹

۲ همسفر- رنگی- آلبرت فینی- ادری هپبورن
بولوار (۶۰۲۹۲) ۱۱- ۲- ۴- ۶- ۸- ۱۰

دام - ریتاتوشینگهام - الیوررد
پانوراما (۷۹۳۵۷۰) ۳۰ر۱۰- ۳۰ر۲- ۳۰ر۴- ۴۵ر۶- ۹

راه برای زیبایان بازاست - آناماریا - ناکی آتیلا
امپایر (۶۲۳۹۴۲) ۱۵ر۱۱- ۳۰ر۳- ۳۰ر۵- ۳۰ر۷- ۴۵ر۹

رام وشام - رنگی- دلیپ‌کمار- وحیده رحمان
حافظ (۳۳۴۰۷۴) ۳۰ر۱۰- ۱- ۳۰ر۳- ۶- ۸ر۳۰

شبهای شیرین - سینماسکوپ - رنگی
سانترال (۴۸۶۸۶) ۱۱- ۳- ۵- ۷- ۹ر۱۵ تاج (۳۳۳۰۶۴) ۳۰ر۱۰-
۲- ۴- ۶- ۸- ۱۰

شاهراه زندگی- ایرج قادری-کتایون- تابش
رکس (۳۳۵۲۹۳) همای (۶۹۶۶۴) المپیا (۹۱۷۹۶) سیلوانا
(۳۳۳۷۷۷) ۳۰ر۱۰-۳۰ر۲-۳۰ر۴- ۳۰ ۶- ۸ر۳۰ آسیا (۴۲۹۰۹)
۱۵ر۱۱-۳ر۱۵- ۱۵ر۷- ۹ر۱۵ میامی (۷۴۳۲۹) ری (۲۲۵۷۸)
پرسپولیس (۵۸۱۰۸۳) ۱۱- ۳- ۵-۷- ۹ پاسیفیك (۷۳۳۱۱) ۱۱-
۳- ۵- ۱۵ر۷- ۳۰ر۹ ناتالی (۹۵۴۵۳۴) ۱۰- ۱۲- ۲- ۴- ۶- ۸

شبی در رم - ادری‌هپبورن - گریگوری‌پك
مازستیك (۶۸۴۶۱) ۱۱- ۳-۵-۷-۹

طوفان - رنگی - وان‌هفلین - سیلوانامانگانو
مولن‌روژ (۷۲۹۲۹) ۱۵ر۱۱- ۳۰ر۳- ۵ر۳۰- ۷ر۳۰- ۹ر۳۰ دیانا
(۴۷۳۶۵) ۴۵ر۱۰- ۲- ۴- ۶- ۸- ۱۰ مهتاب (۴۷۷۷۷) ۱۵ر۱۰-
۳- ۵- ۷- ۹ کریستال (۳۳۷۶۷۵) ۳۰ر۱۰- ۲ -۴- ۶ر۳۰-
۹ اسکار (۹۵۰۸۹۸) ۱۰ -۱ر۳۰ -۴ -۶ر۳۰- ۹

غول‌طلائی- سینماسکوپ - رنگی- رابرت‌آنتونی
سعدی (۳۳۶۴۶۸) ۳۰ر۱۰- ۳۰ر۱۲- ۳۰ر۲- ۳۰ر۴- ۳۰ر۶- ۳۰ر۸
رویال (۴۹۷۸۵) ۱۱- ۳- ۵- ۷- ۹ سمیلا (۳۳۶۴۲۴) ۱۵ر۱۰-
۱۵ر۱۲- ۱۵ر۴- ۱۵ر۶- ۱۵ر۸ تراس ۳۰ر۷- ۳۰ر۹

فرار بزرك - رنگی- استیومك کونیس- جیمز کارنر
تراس دیانا ۴۵ر۷- ۴۵ر۹

کتاب‌آفرینش- رنگی- ۷۰ میلیمتری- پیتر اوتول
ریولی (۷۵۷۷۷۷) ۱۱- ۳۰ر۳- ۳۰ر۶- ۳۰ر۸- ۳۰ر۹

مردی بدون آینده - رنگی - لورنس‌هاروی - میافارو
تراس امپایر ۴۵ر۷ - ۱۰

۷ دلاور - رنگی- یول برینر
برلیان (۳۳۳۵۳۵) ۱۰- ۱۲- ۲ - ۴ - ۶ - ۸

یکشنبه ها سیبل - هاردی‌کروك - پاتریشیاگوتزی
دیاموند (۶۲۸۴۰۰) ۱۱- ۱۵ر۳- ۳۰ر۵- ۳۰ر۷- ۴۵ر۹

الماس۳۳ - تکنی‌اسکوپ - رنگی- فاضلی-نانسی‌کوالك
مراد (۳۳۳۸۲) ۱۰- ۱۲ر۳۰- ۳- ۵ر۳۰- ۸
فلور (۲۸۰۹۶) ۱۰- ۱۲ر۳۰- ۳- ۵ر۳۰- ۸
کارون (۹۵۱۰۶۵) ۳۰ر۱۰- ۱- ۳ر۳۰- ۶- ۸ر۳۰

سه جوانمرد - سپهر نیا- گرشا- متوسلانی
نادر (۳۳۹۰۹۵) ۹- ۱۱- ۱- ۳- ۵- ۷- ۹
رامسر (۵۲۰۶۰) ۱۱- ۳ر۳۰- ۵ر۳۰- ۷ر۳۰- ۹ر۳۰
جهان (۶۰۳۵۰) ۱۱- ۳- ۵- ۷- ۹
جی (۹۱۲۰۷) ۱۰- ۱۲- ۲- ۴- ۶- ۸
شرق (۵۴۰۲۴) ۳۰ر۱۰- ۳۰ر۲- ۳۰ر۴- ۳۰ر۶- ۳۰ر۸
ماندانا (۷۹۹۸۲) ۳۰ر۲- ۳۰ر۴- ۳۰ر۶- ۳۰ر۸

دنیای تاریك عشق- سیدنی پواتیه
فری (۹۵۳۳۳۶) ۱- ۳- ۵- ۷- ۹

قلب‌های شکسته - رنگی- آشاپارك - منوچ‌کمار
دنیا (۳۳۳۸۱۲) ۳۰ر۱۰- ۳۰ر۲- ۳۰ر۴- ۳۰ر۶- ۳۰ر۸

توپهای ناوارون - داستان نختخواب
البرز (۳۰۴۲۵۸) ۳۰ر۸- ۳۰ر۱۲- ۳۰ر۴- ۳۰ر۸

۱۲ مرد خبیث - رنگی - لی‌ماروین - رابرت‌راین
پردیس ۹- ۳۰ر۱۱- ۲- ۳۰ر۴- ۷- ۳۰ر۹

شهر کوتوله‌ها - رنگی- والتر برنان
کسری (۷۵۶۹۳۹) ۱۱- ۳- ۵- ۷-۹ر۱۵

فاتلین- رنگی- لی‌ماروین آنجی دیکنیسون
پارك (۳۳۹۶۳۷) ۳۰ر۱۰- ۳۰ر۲- ۳۰ر۴- ۳۰ر۶- ۸ر۳۰

خیابانهای تهران ، تابستان ، خاک . زمستان گل

۴۰ سال قبل در همین روز

در روزنامه اطلاعات مقاله ای تحت عنوان بالا چاپ شد که مفاد آن از این قرار است . باوجود مراقبتی که بلدیه تهران نسبت بساختمان خیابانها داردو با اینکه مبالغ زیادی هر ماهه مخارج ترمیم جاده ها و تنظیف معابر میشودباز تابستان خاک . زمستان گل واقعا این چه مشکلی است که حل آن غیر ممکن شده.

باستثنای صبح و عصر که خیابانها آب پاشی دارد نمیدانم سایر اوقات مخصوصا از یك ساعت به ظهر تا عصر گذارتان به خیابانها افتاده است یانه خواهشمندم برای یکمرتبه امتحان فردا ظهر از بین خیابان لاله‌زار که چشم و چراغ خیابانهای شهر است عبور کنید و به‌بینید از گردو خاك چه‌خبر است .

هر اتومبیلی که در این خیابان از دور پیدا میشود مصیبتی برای عابر خیابان تولید میکند حالا دیگر عبا هم نیست که برای محافظت از گرد و خاك هرکسی‌سرش‌بکشدمجبور است با کمال نزاکت از گرد و غبار و خاك خیابان نوش جان و وقتی از این خیابان‌گذشت و بمنزل رسید مدتی سرو رو و لباس خود را پاك کند .

ممکن است بوسیله آب پاشی از این گردو غبار جلوگیری کنند بجای اینکه یکمرتبه عصر خیابان آب پاشی میشود روزی چندبار اتومبیل آب پاش را باین خیابان بفرستد ولی این حساب را هم بفرمائید که هنوز چاله های خیابان را صبح هموار نکرده عصر دوباره از روز اول بدتر میشود خیابانهای تهران مخصوصا دو سه خیابان ، از جاده‌های شوسه اطراف شهر فوق‌العاده خرابتر است چاله هائی که آب در آن جمع می‌شود و گاهی در همین تابستان هم گل پرانی بطرف عابرین مینماید در جاده های اطراف نیست خیابان سپه را یك هفته است از اول میدان سپه شروع بساختن و پر کردن چاله ها و شن ریزی نموده‌هنوزبچهار راه حسن آبادنرسیده اول خیابان دوباره خراب شده است ما دیگر نمیتوانیم خیابانهای خود را بهمان طرزی که تاکنون معمول بوده مرمت کنیم . با پیدا شدن اتومبیل و کثرت عبور و مرور وسایط نقلیه دیگر ممکن نیست خیابانهای خود را باز با خاك و شن بسازیم . این نوع خیابان سازی نه تنها خساراتش متوجه بودجه بلدیه است بلکه زیان آن برای مملکت هم‌زیاد است . زیرا خراب شدن رزین . فنر . چرخ ها و سایر ادوات اتومبیل هر ماهه مبلغ هنگفتی ثروت مملکت را بیرون میریزد .

این اتومبیل های کالسکه ای قشنك این اتومبیل های شیك که برق آن چشم را خیره میکند و اختلاف کارخانها هم طوری‌ست که یك‌کلکسیونی‌تشکیل داده است.پس از چند ماه بکلی آن وضعیت را از دست داده صاحب متمول وعاشق لوکس آنرا با قیمت نازلی فروخته اتومبیل تازه و شیك دیگری را انتخاب میکندواز همین راه سالیانه مبالغ‌زیادی خسارت باین مملکت وارد میشود .

شایسته است نسبت به سمنت‌سازی خیابانها یا سنك فرش نمودن و یاقیر ریختن اقدامات لازم را بنماید . و وقتی خیابانها موافق اصول امری ساخته شد دیگر چنین مخارج کمرشکنی که اکنون خیابانهای تهران ببلدیه تحمیل مینماید وجود نخواهد داشت .

بلدیه تهران اگر مخارج ساختمان خیابانهای‌شهررا بطوراستقراض‌دریافت دارد و یا با یکی از کمپانی ها وارد مذاکره‌شودوباقساط‌مخارج‌خیابانسازی جدید را بپردازد چون دیگر مخارج خیابانسازی هر ماه و هر هفته و بلکه هر روزه نخواهد داشت بخوبی میتواند قروض خود را مستهلك و یا اقساط را بپردازد . گذشته از این بلدیه تهران میتواند اعتباری مکفی ماخوذ داشته و در این موقع که خیابانهای جدیدمنجمله خیابان شمال بجنوب را احداث میکند بجای اینکه مخارج زیادی صرف خیابان سازی بطرز فعلی بنماید از حالا مشکل خیابان سازی را عوض کند دست بکار سمنت‌و یا سنك فرش شود و موافق اصولی که امروز وضعیت ما اقتضا دارد خیابان مزبور را ساخته و این اولین خیابان باشد بطور نمونه .

(نقل از اطلاعات سوم مرداد ۱۳۰۸)

جدول کلمات متقاطع شماره ۳۷۹۶

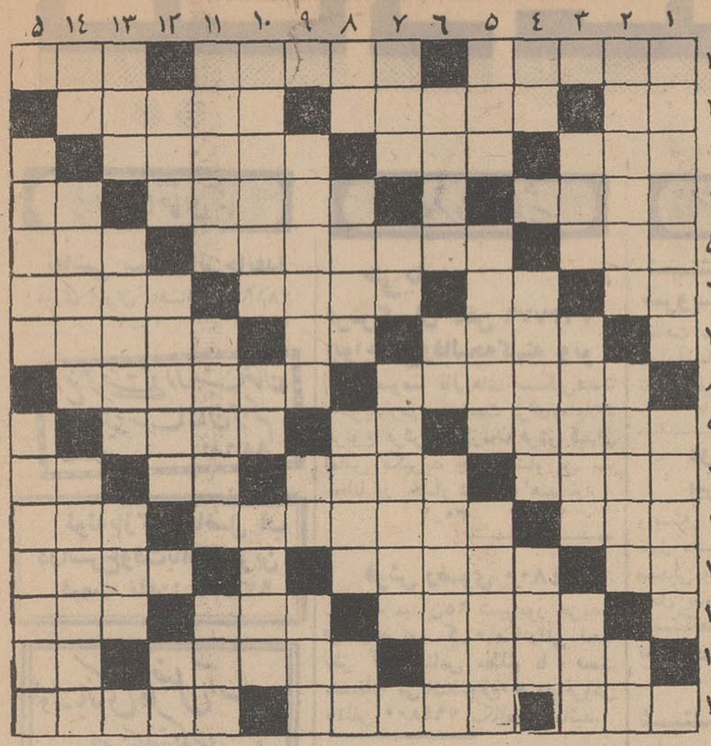

افقی:

۱ - در لطافت طبعش خلاف نیست- استانی در شمال- حرارت و بخار ۲- مثل و مانند -مورد غضب واقع شده‌و شکست خورده-قدیم به شمال میگفتند‌و حالا به غرب ۳- مکنت و دارائی-باید در کارها داشت- خوردن سبزش‌هرسال عده‌ای را مبتلا به فاویسم میکند ٤- نژاد ما - راه‌و چاه‌را درست نمیداند-صحبت از شخص غائب‌است ٥-از نگفتنی ها- کشوری در اروپا- حکایت و افسانه٦- حضرت - اثرصابون در آب - کتابی‌در زمینه تعلیم و تربیت از ژان ژاك روسو- جزیره‌ای در جنوب ۷-دشمن قدیمی‌پنیر- تصدیق آلمانی - واینهم پایتخت قدیم آلمان ۸-بهبود یافتن-الکلی وغیر الکلی‌آن فراوان‌هست۹-بیخ و پایه درخت سرو - مایه حیات- گریه وزاری ۱۰- بهتر ازهیچی- افسار وعنان - راه میان‌بر-طاقچه بالا۱۱- صدسال تمام - پایداری- احترام گذاشتن و احترام داشتن ۱۲- کوه است یاکاه - روش‌و طرز عمل- چهره وصورت ۱۳-از وسایل نظافت در خانه - طناب‌و ریسمان - حرفی از الفباء ومرغی بلند پرواز ۱٤ - در جستجوی افتخار و نام است - از موجودات ذره‌بینی - شهر خراب ۱٥ -هم چنین - چون برزبان خسروجاری میشد خزانه‌دار دو کیسه زرمیداد -ظرف آب خوری

عمودی :

۱- از کمدی نویسان دوره کلاسیك فرانسه - تهمتی بزنید تابند بیاید ۲- کتابی از ابوعلی سینا - تصمیم و عزم -از جواب های منفی ۳- مواظب باشید-از دستتان نیافته -نوعی نان‌شیرینی- موسیقی تند عصر ما ٤-مادرعرب -تخلص شاعریست و نوعی‌لباس آستین کوتاه- خوگرفته‌وسرکشی نمیکند ٥- راهی از زیر زمین- حرف تحسین - روشن کننده٦- بیم و ترس - تصدیق روسی- نمونه پارچه ۷ - گیرنده حس شنوائی - عضوی در بدن -جهان افروز شب ۸- زمین به ترکی- مشهور و معروف - گشاینده‌است ولقب یکی از ائمه - معروفترینش هم نشین اخفش بود ۹ - بنیان گذاران -علامت مفعول صریح- یکی از وزارت خانه ها ۱۰-باحمله خودلشگر ابرهه را از پای درآورد- آزاد وبیکار - تاسیس کننده۱۱- حقه‌باز وزیرك -مژده -رختشویان به‌جامه سپیدمیزدند ۱۲ جاودانی- ویرانه -قدم یك یا ۱۳-درجه دکترای دولتی فرانسه - سلب کننده - روز شادی عموم ۱٤-حق چنین است - دستوریکه از طرف مقامات صادر میشود و اجرای‌آن چون و چرا ندارد - از نخست وزیران اسبق ایران ۱٥ -سازنده وایجاد کننده منزل آخرین-ضد بید معروف

حل جدول شماره ۳۷۹۵

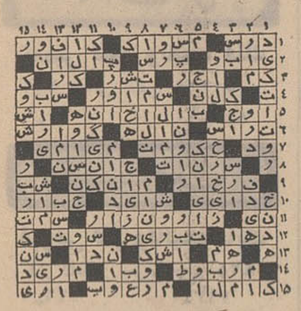

دریا-جنگل-غذای سالم

خاطره‌خوش

«درپلاژگلسرخ» وابسته به‌جوجه‌کبابی

چهارفصل بین‌محمودآباد و نوشهر

برای کسب اطلاع بیشتر از مزایای این‌پلاژمنحصربفرد در تهران یوسف‌آباد جوجه‌کبابی چهار فصل تلفن ٦۲۰۷۰٤ مراجعه فرمائید .

آ-۲٥۸٤۲

آگهی استخدام

اشخاص زیر برای کار درکارخانه ذوب‌و ریخته‌گری آهن مالی بل ساخت فیتینك‌وقطعات اتومبیل مورد نیاز میباشند.

یك نفر مهندس مکانیك برای نصب و ساخت ماشین آلات - سرپرست کارگاه

یك نفر مهندس‌ماشین‌های ابزار برای‌نگهداری ماشینهای پنوماتیك ابزار و حدیده

یك نفر سرپرست امور کارگزینی کارخانه (٥۰۰ نفر کارمند - تکنسین و کارگر)

یك نفر استاد کار قالبسازی و سه نفر سوهانکار

پنج نفر تکنسین برای ساخت و نصب ماشین آلات (بااطلاع ازنقشه -جوشکاری و برشکاری)

فرصت مهم

چون این شرکت در شروع کار میباشد قابلیت ترقی سریع درکار وهمچنین چون‌مدیریت‌فنی کارخانه بایك گروه ۱۲ نفری مهندسین و متخصصین باتجربه دررشته ریخته‌گری وساخت ماشین آلات میباشد امکان کسب تجربه علمی و عملی زیاد برای‌اشخاص بالا مهیا است.

شرایط استخدام

حداقل ٥سال سابقه کار دررشته مربوطه

سن بین ۲٥تا ٤۰ اسال

تضمین معتبر برای کار بمدت حداقل ٥سال

از متقاضیان خواهشمند است‌فتو کپی مدارك خودرا همراه با عکس‌و شرح کامل خدمات گذشته به نشانی -خیابان بوذرجمهری غربی - سرای رازی -شرکت‌سهامی‌مالی‌بل ایران ارسال دارند .

آ-۱۳۳۷۳

بهترین پس اندازها

پس انداز مسکن بانک رهنی ایران است

زیرا باافتتاح یك حساب درصندوق پس‌انداز مسکن بانك رهنی‌ایران ضمن آنکه بالاترین بهره به سپرده شما تعلق میگیرد وجوائز باارزشی‌که مبلغ‌کل آن ۰۰۰ر۳۰۰ر٥ ریال است بقید قرعه‌به صاحب حساب اصابت میکند تا یك برابرونیم‌سپرده خود رانیز میتوانید وام پانزده ساله دریافت داریدکه خانه دلخواه خودرا بنا کنید .

بنابراین هرچه زودتر برای خود و فرزندانتان دریکی ازشعب **بانك رهنی ایران** درمرکز وشهرستانها **حساب پس‌انداز مسکن** افتتاح فرمائید .

آ-۲٥۱٦٤

اطلاعیه

شرکت ملی نفت ایران باطلاع عموم دارندگان اتومبیل بنزینی میرساند که بنزین سوپرهم‌اکنون در ۱۳ جایگاه فروش تهران‌و۲۲ نقطه‌درشهرستانهای مختلف‌کشوردر دسترس مصرف کنندگان محترم قراردارد. ضمناترتیبی داده‌شده‌است بتدریج‌تعداد جایگاههائی که‌بنزین‌سوپرعرضه‌میکنند‌در تمام کشور افزایش یابد .

۱- جایگاه های فروش در تهران		آدرس
جایگاه فروش شماره	٦	دروازه دولت
« « «	۸	میدان محمدیه
« « «	۹	چهارراه کالج
« « «	۱۲	جاده تهران‌نو
« « «	۱۳	خیابان آیزنهاور
« « «	۱٤	سه‌راه ضرابخانه
« « «	۱٥	خیابان پهلوی
جایگاه اختصاصی		خیابان قدیم شمیران
« «		خیابان نادرشاه
« «		سه‌راه آذری
« «		خیابان سپهبد زاهدی
« «		قلهك - خیابان دولت
« «		سه‌راه شهرآرا

۲- جایگاه های فروش خارج از تهران

رشت .قزوین . زنجان . رامسر .چالوس .آمل . اهواز . آبادان . اصفهان . دلیجان. آباده . شیراز . غرق‌آباد (قم) گرگان. مشهد . بجنورد تبریز . میانه . اردبیل . کرمانشاه . همدان.مرند.

لطفا برای کسب اطلاعات بیشتر به مهندسی فرآورده‌ها-قسمت پخش شرکت ملی نفت ایران واقع در خیابان

دکوراتورها کاشی تزئینی سعدی را توصیه میکنند

هم‌اکنون ۰/۰۷۰ وقت خانم‌های خانه‌دار در آشپزخانه میگذرد و اغلب خانواده‌ها غذا را در آشپزخانه صرف میکنند.

کاشی تزئینی سعدی که با امتیازات فنی و بی‌نظیر، پدیده‌ای از آخرین تحول صنعت کاشی‌سازی جهان است و باهنر و ذوق مخصوص ایرانی، کاشی کاریهای زمان‌صفویه را درخاطره‌ها زنده میکند، مناسبترین پوشش برای آشپزخانه و حمام است.

بخاطر امتیازات فنی و زیبائی بی‌نظیر

دکوراتورها فقط کاشی سعدی را توصیه می کنند

اِسُو

مشهور ترین سازنده فرآورده‌های نفتی و روغن موتور در جهان تقدیم میکند برچسب های ایمنی اِسُو باهزار و یك جایزه طلا

جایزهٔ برنده اوّل : یک کیسه محتوی ۱۰۰ یک پهلوی طلا برای یکنفر
جایزهٔ برنده دوّم : یک کیسه محتوی ۵۰ یک پهلوی طلا برای یکنفر
جایزهٔ برنده سوّم : یک کیسه محتوی ۲۵ یک پهلوی طلا برای یکنفر

Esso

شماره ۱۲۵۸۴

قرعه کشی بزرگ اسو با ۱۰۰ پهلوی طلا و هزار جایزهٔ طلای دیگر برای دارندگان اتومبیل های سواری و وسائط نقلیه موتوری .

هم اکنون بمنظور شرکت دادن دارندگان اتومبیل های سواری و وسائط نقلیه موتوری سراسر کشور در یك قرعه کشی بزرگ هزاران بر چسب شب نمای اسو در اختیار عاملین فروش و فروشندگان روغن اسو قرار گرفته است .

عاملین فروش و یا فروشندگان اسو این بر چسب ایمنی را بوسط سپر عقب اتومبیل شما چسبانده و در ته سوش آن مشخصات شما و شمارهٔ و مدل اتومبیل را بدقت یادداشت کرده و به شرکت تولید و تصفیه روغن ارسال خواهند داشت و این ته سوشها که دارای شماره مسلسل است در قرعه کشی بزرگ اسو شرکت داده میشوند و نمرات برنده از میان این شماره ها تعیین میگردند .

اولین قرعه کشی در تاریخ دهم مرداد ماه انجام میشود و بعد از آن قرعه کشی اسو برای مدت هفت هفته ادامه خواهد یافت بدین ترتیب با چسباندن یك بر چسب شب نمای اسو به سپر عقب اتومبیل خود شانس آنرا خواهید داشت که ۸ بار برنده شوید

تذکر لازم : یك اتومبیل فقط باید یك برچسب اسو چسبانده شود و درصورتیکه صاحب اتومبیل چند برچسب براتومبیل خود داشته باشد و برنده شود فقط جایزه یك برچسب را دریافت خواهد نمود.

این برچسب های شب نما علاوه براینکه جوائز طلای اسو را نصیب شما میکند رانندگی را بهنگام شب برای شما با ایمنی بیشتر توام میسازد .

مأموران اِسُو با بازوبندهای مخصوص

این برچسب ها را تقدیم کرده مشخصات شما و اتومبیل شما را در ته سوش آن یادداشت نموده و برای شرکت دادن شماره بر چسب شما در قرعه کشی آنرا به شرکت تولید و تصفیه روغن خواهند فرستاد شما اگر احیاناً باین مأموران دسترسی نداشتید میتوانید برای دریافت بر چسب مستقیماً بشرکت تولید و تصفیه روغن خیابان آیزنهاور - خیابان جیحون مراجعه فرمائید .

در قرعه کشی اِسُو شرکت کنید و کیسه کیسه طلا جایزه بگیرید

Esso

شرکت سهامی تولید و تصفیه روغن

وزیر کشور ضمن بررسی اوضاع شهری رامسر گفت:

شهرداری رامسر باید تاآخر تابستان آماده بازدید شهرداران کشور قرار گیرد

ساعت ۶ بعدازظهر روز جمعه آقای عبدالرضا انصاری وزیر کشور بسالن شهرداری رامسر آمد و مورداستقبال آقایان مهندس حکیمی مدیرکل دفترفنی ، حسابی فرماندار شهسوار، ناصر مهاجرانی کارشناس شهرداری های نمونه و آقای هوشنك فتح‌اللهی شهردار رامسر قرار گرفت . در شهرداری آقای وزیر کشور ابتدا از اطاق کارکارمندان وسالن شهرداری که مبلمان گردیده است بازدیدنمود ودرهرقسمت سئوالاتی ازمتصدیان امرکرد که وسیله مامورین و شهردار رامسر توضیحات لازم داده شد .آقای وزیر کشور سپس ازسالن تفریحات سالم بازدید بعمل آوردو ضمن صدور دستور دکوراسیون‌و تعمیرات سالن ابلاغ نمود که باید این محل تادوماه دیگر آماده بهره‌برداری عموم قرارگیرد و باکتاب هائی که از طریق وزارت کشور فرستاده میشود مقدمات تاسیس‌یك کتابخانه معتبر درشهر نمونه رامسر فراهم گردد و هیئت امناء کتابخانه نیز باید دربهبود وضع کتابخانه همکاری لازم باشهرداری داشته باشند .

آقای وزیر کشور سپس از خیابان ۲۰ متری ـ دستشوئی عمومی ـ نرده سازی خیابان کاخ ـ گاراژ آتش نشانی ـ پارکینك شهرداری رامسر واسفالت خیابان کاکوان بازدیدنمود وبعد بمیدان فرودگاه رفتندودرآنجا عملیات گلکاری وتزئینی موردتوجه آقای وزیر کشور قرار گرفت.ضمن اظهار رضایت از پیشرفت کارهاتعداد ۲۰سکه طلا بین مهندسین،مامورین وباغبانان‌شهرداری رامسر توزیع کرد. درپایان‌پس‌ازبازدید آلاچیقهای خیابان کازینو بازار روز کشتارگاه پیاده‌روسازی خیابان رازی و سایر عملیات عمرانی‌شهرداری‌نمونه‌رامسر اظهار نمود که شهرداری‌رامسر باید تاآخر تابستان آماده بازدید شهرداران کشور قرار گیرد تا شهرداران ضمن آشنائی بنحوه‌کار شهرداری‌های نمونه طرحهای جالبی که امکان اجرای آن‌درسایرشهرها وجود داردپیاده نموده و اجرا نمایند.

آقای وزیر کشور ضمن بررسی باحتیاجات شهر رامسر ۱۸ طرح عمرانی دیگر را تصویب نمود که درسال جاری میبایست دراین شهر اجرا گردد .

عکس بالا هنگام بازدیدازعملیات عمرانی شهر مهندس حکیمی و طرف راست فتح‌اللهی‌شهردار رامسر دیده‌میشوند

نیمسار معظم دریاسالار فاطمی

سازمان تربیتی‌وآموزشی رفیعی تهرانی ارتقاء درجه سپهبدی آن تیمسار را صمیمانه تبریك‌عرض‌مینماید

سرهنك ستاد رفیعی تهرانی وبانو

آ_۲۵۸۵۰

تیمسارسپهبد مبصر ریاست عالی شهربانی کل کشور

بدینوسیله اززحمات سرکار سرهنك البرزی‌ریاست آگاهی بویژه سرکار ستوان یکم حیدری وآقای پاشاخانلو درموردکشف و استرداد یك نخته قالی‌مسروقه که از دفتر شرکت‌سرقت شده بود سپاسگزاری واستدعادارد‌موجبات تشویق این‌گونه مامورین وافسران جدی وصدیق را فراهم فرمایند .

آ_۱۳۴۲۱ **شرکت نصب ماشین**

قابل‌توجه مودیان محترم مالیاتی وعوارض شهرداری

هیئت مشاورین مالیاتی همگام

واقع درعباس‌آباد چهارراه فرح‌کاشی ۲۲۶ برای مشاوره وانجام‌کلیه امور مالیاتی وعوارض شهرداری همه روزه از ساعت۸ صبح تاظهر واز۴ تا۹ شب آماده بکار میباشد .

برای‌کسب‌اطلاع بیشتر باتلفن ۷۶۰۶۲۳ مذاکره فرمائید .

آ_۱۳۴۴۵

کنج‌اینترناشنال‌متان لیمیتد مقیم ناسودرباهاماصاحب اختراع راجع به «سقف جهت مخزن » که درایران تحت شماره ۴۵۴۶ به‌ثبت رسیده است اجازه بهره‌برداری از اختراع مزبور را باشخاص ذینفع عرضه مینماید . برای کسب اطلاع‌بیشتر بدفتر حقوقی ر. آقابابیان‌وهمکاران خیابان شاه کوچه نوبهارشماره۱۸ مراجعه شود .

کنج‌اینترناشنال‌متان لیمیتد مقیم ناسو درباهاماصاحب اختراع راجع به «ظروف مختلف‌جهت‌گازهای‌هیدرو‌کربورزقیق و نظیرآن » که‌درایران تحت شماره ۳۴۰۴ به‌ثبت رسیده است اجازه بهره‌برداری از اختراع مزبور را باشخاص ذینفع عرضه می‌نماید . برای کسب اطلاع‌بیشتر بدفتر حقوقی ر.آقابابیان‌وهمکاران خیابان شاه کوچه نوبهار شماره۱۸ مراجعه شود

آ_۲۵۷۸۶

شریکولیمیتد مقیم لوزان درسوئیس صاحب اختراع راجع به«کاربینولهای سیکلی کامبنو و مشتقات آنهاو طریقه تهیه آنها»

که در ایران تحت شماره ۴۵۲۰ به ثبت رسیده است اجازه‌بهره‌برداری از اختراع مزبور را باشخاص ذینفع عرضه مینماید .

برای کسب اطلاع بیشتر بدفتر حقوقی ر. آقابانیان و همکاران خیابان شاه کوچه نو بهار شماره ۱۸ مراجعه شود .

قبول دوشیزه‌داوطلب

انجمن ملی حمایت کودکان برای آموزشگاه بهیاری‌فرحناز پهلوی عده‌ای دوشیزه داوطلب برای‌دوره آینده که از اول‌مهر ماه ۱۳۴۷ شروع میشود باشرایط زیرمی پذیرد :

۱ـسن کمتر از ۱۶ و زیادتر از ۲۲ سال نباشد

۲ـصحت کامل جسمانی و دارابودن استعداد

۳ـداشتن گواهی نامه سه‌ساله متوسطه

۴ـگواهی حسن اخلاق از دبیرستانی که در آن مشغول‌تحصیل بوده‌اند .

۵ـپرداخت ۵۰۰ریال‌ورودیه

ضمنا باطلاع میرساند که دوره آموزشگاه دوسال و بطور شبانه روزی بوده و کلیه‌هزینه مربوط به‌خوراك، تحصیل.لباس متحدالشکل و پول جیبی راانجمن عهده‌دارخواهد بود .

۶ـعده لازم از بین داوطلبان پس از مسابقه و مصاحبه‌انتخاب میشوند .

۷ـقبول شدگان از مسابقه‌و مصاحبه پس از سپردن تعهدلازم به آموزشاه پذیرفته می شوند .

واجدین شرایط می توانند بادر دست داشتن مدارك تحصیلی وبرك حسن اخلاق از دبیرستان مربوطه و سه برك رونوشت شناسنامه ، شش قطعه عکس همه روز از ساعت ۸ الی ۱۲ برای ثبت نام بدفترآموزشگاه واقع در یوسف آباد خیابان‌محمدرضا شاه ایستگاه دوم مراجعه نمایند .

داوطلبان شهرستانی می توانند مدارك خودرا به نشانی فوق الذکر ارسال دارند .

مهلت ثبت نام که طبق آگهی قبلی‌اول امرداد تعیین شده بود تاتاریخ ۱۲امرداد ماه تمدید میگردد و امتحان ورودی ساعت‌نه صبح روز یکشنبه سیزدهم امرداد ۱۳۴۷ در محل آموزشگاه انجام خواهد شد .

۱ـ۳ آ_۲۵۲۰۴

آگهی‌مربوط بتاریخ برگزاری‌امتحانات مسابقه ورودی دانشکده‌کشاورزی رضائیه

بدین وسیله باطلاع‌داوطلبان شرکت در امتحانات‌مسابقه ورودی سال ۴۷ دانشکده کشاورزی رضائیه میرساند:

۱ـ کارت شرکت در امتحانات مسابقه ورودی :اوطلبان در جریان روزهای چهارشنبه نهم وپنجشنبه دهم مرداد ماه ۴۷صبحها از ساعت (۸تا۱۲) وعصرها از ساعت (۳تا۷) در محل‌دبیرستان شاهدخت توزیع خواهد شد.

ارائه عین یافتوکپی دیپلم یاجواز قبولی کلاس ششم‌برای دریافت کارت ورودی ضروری میباشد .

۲ـ امتحانات مسابقه ورودی ساعت ۷صبح‌روز جمعه ۱۱ مردادماه ماه ۴۷ در محل دبیرستان شاهدخت رضائیه برگزار خواهدشد.

۳ـ توزیع کارت ورودی داوطلبان دانشگاه تهران که درامتحانات دانشکده کشاورزی رضائیه نیز شرکت خواهند کرد با موافقت اولیای محترم دانشگاه تهران ـ به‌روزچهاردهم‌مردادماه موکول‌شده است.

سرپرست دانشکده کشاورزی رضائیه ـ صمدی

آ_۲۴۶۷۶

آگهی استخدام رسمی

وزارت پست و تلگراف و تلفن طبق مقررات لایحه قانونی استخدام کشوری پنج نفر مترجم زبان انگلیسی و پنجنفرمترجم زبان فرانسه راکه دارای گواهی نامه لیسانس در رشته زبان مربوط بوده و در فن ترجمه تخصص داشته‌باشند برای‌خدمت درتهران و شهرستانهادر گروه موقت شغلی ۶ استخدام مینماید داوطلبان مردباید دارای دفترچه پایان‌خدمت بوده و یا برك معافیت دائم داشته باشند .داوطلبان واجد شرایط می توانند فرم ذیل را تکمیل نموده همراه بادو قطعه عکس ۴×۶حود حد اکثر تا پایان روز ۲۰ر۵ر۱۳۴۷ به‌نشانی تهران اول خیابان سعدی .اداره کل کارگزینی وزارت پست‌و تلگراف‌وتلفن‌ارسال‌دارندالف۴۲۱۲ تاریخ‌و محل امتحان بعدا در روزنامه آگهی خواهد شد .

وزارت‌پست‌و تلگراف و تلفن

نام — نام خانوادگی

شماره شناسنامه ومحل صدور

تاریخ تولد — نام پدر

لیسانسیه دررشته زبان — نشانی

امضاء داوطلب

۱ـ ۳ آ_۲۵۱۵۶

مشخصات فنی

آریا و شاهین ـ باترمز دوبل

آریا و شاهین ـ بافرمان تلسکوپی

آریا و شاهین ـ با موتور شش سیلندر بقدرت ۱۲۸ قوه اسب

آریا و شاهین ـ باتشکهای نرم و فضای کافی وجای پای بیشتر

STRICK & ELLERMAN LINE

برنامه‌بارگیری کشتیهای‌استریك‌والرمن

از بنادر انگلستان و آنتورپ بمقصد بنادر ایران

نام کشتی		تاریخ تقریبی حرکت ازبنادر بارگیری	تاریخ تقریبی ورود به بنادر ایران
خوزستان	گلاسگو		
	السمیر		
	منچستر	۸ اوت	خرمشهر ۹ اکتبر
بالنستان	میدلزبرو		
	لندن	۹ اوت	خرمشهر ۳۰ سپتامبر
			بوشهر ۲۳ سپتامبر
سیتی‌آوبات	انتورپ		
	لندن	۲۴ اوت	خرمشهر ۱۶ اکتبر
گرنتلی‌هال	لیورپول	۲۴ اوت	بوشهر ۶ اکتبر
			خرمشهر ۸ اکتبر

نمایندگی درایران‌شرکت‌گری‌مکنزی محدود

تهران ـ تلفن ۳۰۴۲۶۰ ـ ۳۳۳۵۰۷_۳۳۵۱۸۳ خرمشهر ـ تلفن ۲۷۵۰

نامه‌ای بآقای نخست‌وزیر

دکتر حسن صدر حاج سید جوادی

آقای هویدای عزیز خیلی مایل بودم از شما دعوت کنم یك روز تشریف بیاورید بجای بنده در روزنامه اطلاعات‌پشت میز بنشینید و از آنجا هم برای صرف ناهار به بنده افتخار بدهید و با آنکه کلبه محقر است و تاریك ولی با قدوم خود روشنش فرمائید.

این تمایل بدعوت شما برای آنکه بجای بنده در روزنامه اطلاعات پشت میز بنشینید و از آنجا بمنزل تشریف بیاورید از موقعی در من پیداشد که جنابعالی به جاده پهلوی تشریف بردید و پس از آنکه مقداری خاك خوردید و ناراحتی مردم را احساس کردید دستور فرمودید شهردار ناحیه و رئیس ترافیك تا ظهر خاك بخورند.

بهمین جهت بود که چنین تمایلی در من پیدا شد که شما در روزنامه اطلاعات‌پشت میز بنده بنشینید و از تلفن ۳۳۴۲۷۳ استفاده کنید. هر دفعه که گوشی را بردارید نتوانید یك شماره بگیرید و وقتی شماره‌ای راگرفتید شماره‌دیگری بشما جواب دهد. هنگامی که تلفن زنگ میزند و شما گوشی را برمیدارید ملاحظه بفرمائید که شخصی میخواهد باشماره دیگری صحبت کند وموجبات مزاحمت شما را فراهم کرده است.

دراین صورت تردیدی‌ندارم که دستور خواهید فرمودتلفن بنده را روی میزرئیس‌شرکت تلفن بگذارند و شماره‌ایشان رابه بنده بدهند و یا حداقل گوشی تلفن را روی سر مسئول فنی خواهید کوبید و موجبات رضایت خاطر ارادتمند را فراهم خواهید فرمود!

اما تمایل باین که دعوت بنده را اجابت فرموده و در گرمای تابستان ناهاری دربنده منزل صرف بفرمائید باز هم از همانموقع یعنی وقتی که دستور فرمودید شهردارناحیه و رئیس ترافیك در جاده پهلوی خاك بخورند پیدا شد زیرا یقین دارم هنگامی که چند لیوان آب گچ‌دار چاه‌را میل کردید و یك فنجان چای کدر آشامیدید دستورخواهید فرمود آقای وزیر آب و برق مقداری محلول آبو گچ یا باصطلاح بنا ها «دوغ اب» میل فرمایند یا لااقل لوله‌آب را از سر خیابان وارد کوچه سازند و عطش ما را که در کنار آب تشنه لب هستیم تسکین دهند.

آقای نخست وزیر، من منتظر اعلام قبولی دعوت از طرف جنابعالی هستم. اگر هم فرصت ندارید، حداقل بصرف یك فنجان چای و یك لیوان آب قناعت فرمائید. چه اشکالی دارد شما که شخص دموکراتی هستید مثل فرمانروایان و صدراعظم های قدیم بدون آنکه لباس‌درویشی بپوشید و کشکول ومن‌تشاء در دست بگیرید یك روز

انتقاد

درویشی کنید و بر حال‌مردم بیشتر وقوف یابید! البته جرئت آنرا ندارم که جسارت کنم این راه طولانی را نه با اتومبیل نخست وزیری و نه با پیکان شخصی طی کنید بلکه از اتوبوس و یا تاکسی استفاده فرمائید. نه بهیچوجه من چنین توقعی ندارم زیرا در آن صورت تصور نمی کنم هرگز بمنزل بنده برسید! کما آنکه خود بنده روزی که ناچار بودم از وسیله نقلیه عمومی استفاده کنم به جای ساعت ۸ ساعت ۱۱ صبح به اداره روزنامه رسیدم.

آقای نخست وزیر، از شما چه پنهان دراین یکی‌دو ماه که گرفتار اسم نویسی مهرداد بودم در حق شمادعائی کردم که مدح شبیه بذم بود یعنی بدون آنکه خدای نخواسته قصد سوئی‌داشته باشم این دعا صورت نفرین‌را پیدا کرد. بله، بدرگاه خداوند دعاکردم شما صاحب فرزندی شوید و تا وقتی که او بزرگ شود و بسن دبستان برسد شما همچنان‌نخست‌وزیر باشید و شخصا اراده کنید آقاپسر یا دختر خانم را به عنوان یك پدر نه نخست‌وزیر بمدرسه برده نام او را ثبت فرمائید و ملاحظه کنید بچه مصیبتی دچار میشوید.

آقای نخست وزیر، من بخودم جرئت دادم این نامه رابرای شما بنویسم زیرا از دور و نزدیك شما را می - شناسم و باروحیه و طرزتفکر شما آشنا هستم. اگردیگران باین حرف ها گوش نمی - کردند بدون شك شماگوش خواهید کرد و اگر دیگران این نامه ها را در سبد می ریختند و انها را نمیخواندند شما آنرا میخوانید.

اما اجازه فرمائید چندکلمه هم در مورد جریان جاده پهلوی خدمتتان عرض کنم. موقعی که شما تشریف بردید شهردار ناحیه و رئیس‌ترافیك دستور دادند در جاده خاکی نفت سیاه ریخته شود تا از ایجاد گردو خاك جلوگیری شود. اما وجود نفت موجب لغزندگی جاده شد آنچنان که رانندگی در جاده مشکل گردید و چند اتومبیل با یکدیگر تصادف کردند.

از سوی دیگر دستورشما مسائل بسیاری را روشن کرد. کسانی که تصمیم داشتند جاده پهلوی را خراب کرده‌و تعمیر نمایند قبلا فکر نکرده بودند تکلیف عبور و مرور چیست زیرا پس از خراب کردن جاده مدت دو روزعبور و مرور از همانجا انجام‌میشد منتهی‌رفتو آمد از نصف‌جاده که هنوز خراب نشده صورت میگرفت وقتی دیدند این وضع قابل دوام نیست ووضع ترافیك بهم خورده است‌جاده رایکطرفه اعلام کردند و اتومبیل ها را مجبورساختند که از جاده خاکی استفاده کنند، همان جاده‌ای که جنابعالی نیز از آن عبور کردید...

بدین ترتیب معلوم می - شود کسانی که قصدداشتند جاده به آن عظمت را که هر روز محل عبور بیش از بیست هزار اتومبیل است خراب کنند قبلا بخود زحمت فکر کردن راهم نداده بودند که تکلیف عبور و مرور مردم‌را روشن سازند.

و متاسفانه در بسیاری از امور طرز کار ماموران بهمین شیوه و روال است که چاه نکنده منار میدزدند!

مطلب از خواننده

تمدید مهلت

درزمینه اجرای مقررات قانون مالیات، و اخذ اظهارنامه‌مالیاتی وگرفتاریهائی که در روز های‌آخر مهلت‌قانونی‌برای مردم ومامورین بوجودآمده، همکاران من تاکنون مطالبی‌نوشته‌اند، اما ازآنجائیکه این قبیل مسائل با عموم مردم سروکاردارد، تصورمیکنم بررسی جوانب مختلف قضیه و تشریح نقائص کار بتواند راهنمائی‌جهت حل مشکلات باشد، بخصوص که طراحان و مجریان قانون بار ها گفته‌اند که در اجرای نظرات‌خود اصراری ندارند، بلکه در راه باجرا گذاشتن یك مقررات‌صحیح و خالی از نقصی که در پیشبرد هدفهای اقتصادی مملکت موثر باشد و برای مردم نیز مزاحمت ایجاد نکند، کوشش و تلاش خواهند کرد.

اصولا برای من این نکته مطرح است که آیا در شرایط موجودبا توجه باوضاع و احوال گذشته، شدت عمل بخرج دادن، جریمه کردن و امثال آن، حاصلی صحیح و منطقی خواهدداشت‌یا نه؟

آیا باید از مردم توقع داشت‌که دنبال دولت بدوند، پیچ و خم مقررات را که از آن چیزی سر در نیاورده‌اند طی کنند و بدهی خود را دو دستی تقدیم مامور وصول نمایند؟ در اینکه هر ایرانی که از مزایا و امکانات این مملکت بهره‌مند میشود باید دین خود را بصور مختلف و بخصوص با پرداخت مالیات حقه بوطنش ادا نماید تردید نیست، ولی‌باید مردم را بتدریج با این واقعیت آشنا کرد و رفته رفته حلقه این فشار را تنگ‌تر نمود.

همانگونه که گفتم، بتدریج و بموازات گذشت زمان.

باید مردم را بانجام این‌وظیفه ملی آشنا کرد و آنها را آموزش داد وبرای این منظور تمدیدمهلت قبول اظهارنامه در حالیکه نیاز به تغییر قانون دارد، نیزضروری و صحیح است. همایون فروازن

بازهم مالیات

در مقاله قبل راجع به مشکل تنظیم اظهارنامه مالیاتی صحبت کردیم و نوشتیم مشکل قانون‌مالیات ما «فهم» آنست. این مطلب مورد گفتگوی تلفنی عده‌ای شدو اصرار داشتندآنرا تعقیب کنیم

آنهائیکه در این روز ها ابراز ناراحتی میکنندهدفهاو اصول قانون را قبول دارند در حقیقت اعتراض آنها به فروع‌قانون‌است، فروعی که مربوط به سیستم‌پرداخت میباشد. در روز های گذشته عملا معلوم شد که مردم ما قدرت فهم و درك کامل آنرا ندارند و یا اگر داشته باشند، قادر نیستند آنرا در اظهارنامه های مختلف ومتنوع پیاده کنند. در نتیجه عده‌ای از این مسئله سوءاستفاده کرده و از دادن اظهارنامه فرار نمودند. عده‌ای‌هم که‌حسن نیت داشتند موفق به تنظیم وتسلیم آن نشدند. تسهیلات راهنمائی هم مفید واقع‌نشدبلکه خود مشکلاتی محسوب میشد در هر حوزه یا در هر چند حوزه که زیر نظر یك سرممیز بود، فقط چندنفر کار میکردند. این عده نمیتوانستند، هم اوراق را کنترل کنند، هم ضبط و ثبت نمایند، و هم بمراجعین متعدد جواب دهند. تسهیل دیگر مربوط به پول دادن به بانك بود. این امر برای مودیان تسهیل نبود. چون مودی پول میدهد چه اینجا چه آنجا، اما حالا که قرار است ببانك بدهد اول باید به دارائی رجوع کند، ممیز روی یك فرم میزان پرداخت آنرا محاسبه و به بانك ابلاغ نماید، بعد مودی پول را با این فرم ببانك ببرد و رسید را دوباره به دارائی‌بیاورد همه این کار ها سابق انجام نمیشد فقط پول بصندوق پرداخت میگردید حالا اسم این کار تسهیل است در صورتیکه اسم این‌کار را باید جلوگیری از حیف و میل شدن پول در دست و بال مامورین دانست، نه تسهیل برای مودیان. مورد دیگر تقسیط بود. از بابت‌تقسیط میبایستی‌سفته داده شود اما سفته فقط در کاخ وزارت دارائی فروخته میشود باوجودیکه برای راحتی‌مودیان در نقاط مختلف تهران حوزه های مالیاتی درست کرده‌اند اما عملا در موقع تقسیط همین مودیان مجبور شدند، بکاخ وزارت دارائی برای خرید سفته رجوع کنند، در حالیکه میشد مقداری سفته در اختیارهمان حوزه مالیاتی که متعلق بخود دارائی است یا باجه‌بانك مربوطه گذاشت تا مردم از یك سوی شهر به آن سوی شهر کشیده‌نشوند. دارائی باید برای‌حل مشکلات گفته‌و ناگفته‌نشده، عده‌ای‌رامامور مطالعه‌وتحقیق‌نماید. این عده‌نباید در گیرکار های اجرائی باشند. در حال‌حاضر تمام طراحان قانون تحت فشار سنگین ترین کار اجرائی میباشند و اکثرا کوتاهی و سهل‌انگاری مودیان رامی‌بینند ولی کوتاهی و نارسائی مقررات را حس نمیکنند، یا اگر میکنند حساسیت زیادی نشان نمیدهند.

علی‌باستانی

صبر ایوب

باکثرت کار در دادسرای‌تهران ازطرف‌دادستان‌تهران چند معاون انتخاب شده اند که هر یك از آنها برای تسریع در کار مردم اموری را انجام میدهند.

از معاونین مزبور یکی از آنها که کارش رسیدگی به تقاضاهاو عرضحال های مردم است بیش‌از سایر معاونین دادسرای تهران دچار دردسر های فراوان می- باشد.

الحق باید گفت دادستان‌تهران در انتخاب این مرد که دارای صبرایوب و اعصابی پولادین‌است شاهکار کرده.

اگر از ساعت ۷ بامداد تا ۲ بعد از ظهر بعنوان تماشاگر در این اطاق بنشینید خواهیددید که روزانه به بیش از چهار صد عرضحال و تقاضا که از طرف طبقات مختلف مردم تسلیم می- شود رسیدگی شده و بر روی هر یك از آنها با توجه به اختیاراتی که قانون بدادستان داده است دستور لازم داده میشود.

ولی بعضی از طبقات مردم‌که از حدود اختیارات دادستان بی‌اطلاع هستند صحنه هائی در این اطاق بوجود میآورند که هر شخص عادی هر چند دارای اعصابی قوی بوده و صبور و شکیبا باشد باز از صبر وتحمل معاون دادستان دچار حیرت می- شود.

مردی که خانه اش را بدون سند رسمی اجاره داده ومستاجر ازپرداخت اجاره بها امتناع‌کرده تقاضای تخلیه خانه خود را دارد.

وقتی باو گفته میشود این‌امر از حدود وظایف دادستان‌خارج است‌وبایدبدادگاه بخش مراجعه کند. متقاضی حاضر به قبول‌آن نیست و داد و فریاد و جنجال برپا میکند و پس از یکساعت در حالیکه ناله و نفرین سرمیدهد وحواله‌دادستان را بقرآن‌میکند

زنی با چند بچه قد و نیم قد که شوهرش آنها را مدتی بدون خرجی گذاشته و تهران رابمقصد نامعلومی ترك کرده تقاضا دارد شوهرش را دادستان پیدا کرده و تحویلش بدهد

وقتی بوی تذکر داده میشود چون‌محل و ماوای همسرش‌معلوم نیست و در این باره نمیتوان اقدامی نمود و این زن برای‌تعیین تکلیف‌به‌قسمت مددکاری‌اجتماعی دادسرای تهران معرفی میشود شروع‌به بدگوئی به دستگاه دادگستری نموده و به کائنات ناسزا میگوید و سایر تقاضاهای نامعقول آیا چنین مردی دارای صبرایوب نیست؟

فردوس‌قربانی

جرائد - عمران جنوب شهر ازگودها آغاز می‌شود.

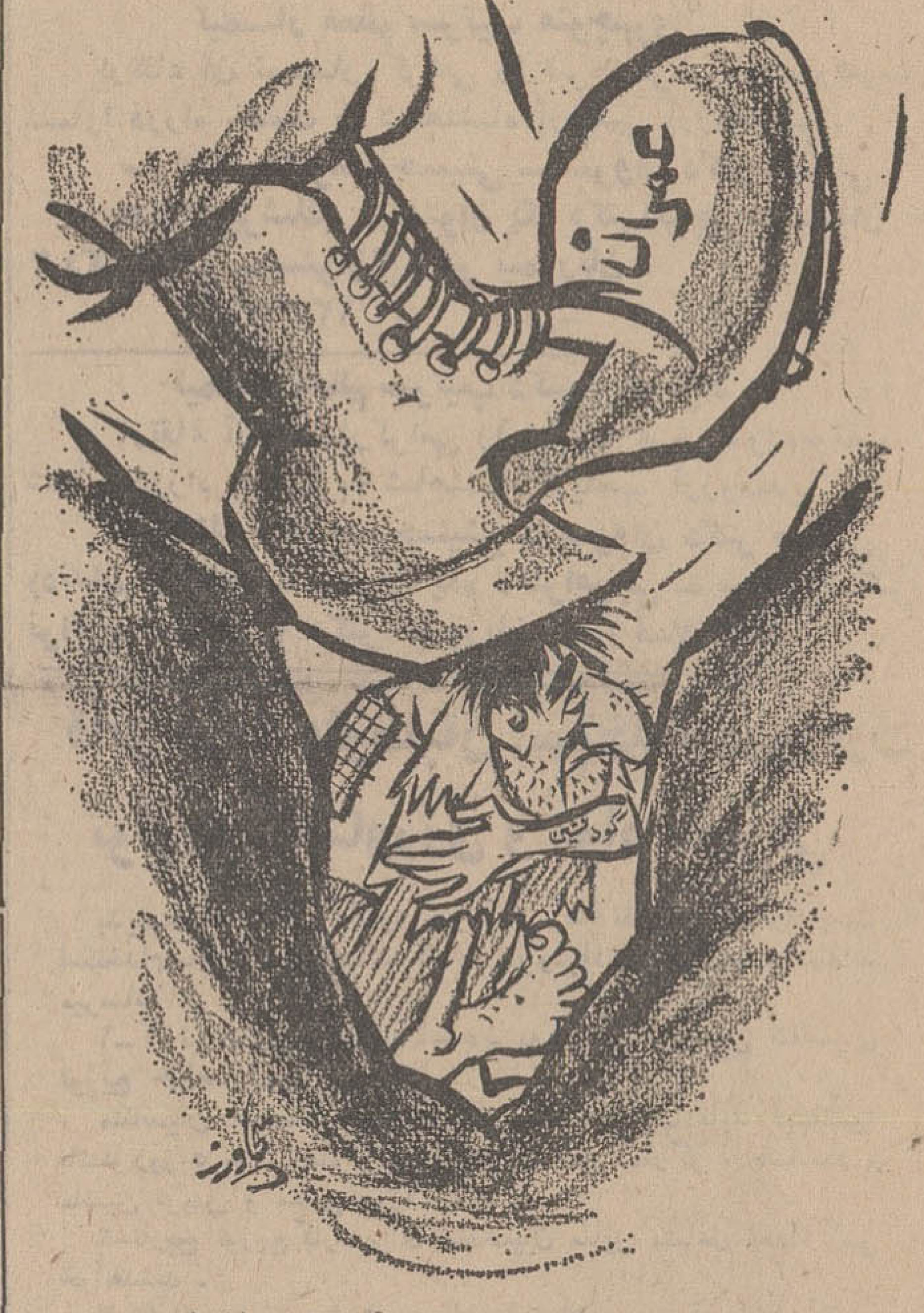

شوخی باعمران!

کشتی البستان

کشتی البستان برای بارگیری‌کالای صادراتی ازایران بمقصد لیورپول در نظر گرفته شده است.

کالای مقصد لندن‌درصورتی‌پذیرفته خواهد شد که مقدار عرضه شده بمیزان کافی برسد.

کشتی البستان قرار است برای‌بار گیری اوائل شهریور ماه بخرمشهر از آقایان صادر کنندگان تقاضا دارد برای تامین جا درکشتی به شعبات این شرکت در خرمشهر وتهران مراجعه فرمایند.

شرکت‌گری مکنزی محدود

تهران- تلفن۳۰۴۲۶۰- ۳۳۵۱۸۳- ۳۳۳۵۰۷

آ-۲۵۸۵۶

شرکت سهامی دیزل اتوپارت

نمایندگی انحصاری کارخانجات

لوکاس — سی- ا- وی — سیمز — برایس — گیرلینگ

لوکاس سازنده لوازم اصلی برقی اتومبیل‌های انگلیسی

سی- ا- وی- برایس- سیمز سازنده لوازم اصلی پمپ‌گازوئیل

گیرلینك سازنده‌کمك فنر ولوازم ترمز ولوازم کلاچ

باطلاع عموم مصرف‌کنندگان‌محترم میرساندکه‌علاوه بر فروشگاههای خیابان امیرکبیر و خیابان قزوین سه راه آذری نمایندگان لوازم سی- ا - وی این شرکت در شهرستانها باداشتن موجودی‌کافی ووسائل تعمیر پمپ با مجهز بودن بدستگاه میزان پمپ فارسونکا آماده برای رفع نیازمندیهای مشتریان محترم میباشند.

اصفهان	علی‌اکبر صرافان	خیابان شاهپور
اهواز	الیاهوخزوم	خیابان ۲۴ متری
اردبیل	یوسف نجف زاده و پسران	اردبیل
تبریز	محمود قنوی	خیابان پهلوی
	اوهانجانیان	خیابان رضاپهلوی
کرمانشاه	شرکت ایران ویلیز	تعمیرگاه ارشادی خیابان‌قصرشیرین
گرگان	بابکن هارطونیان	فلکه‌کریمی
گنبد	شرکت انرژی صحرا	خیابان پهلوی
مشهد	محمد و محمود امین	خیابان تهران
مهاباد	علی‌اشرف آقازاده	مهاباد
همدان	ابراهیمی وعلیزاده	چاپارخانه
یزد	رستم مدارائی	خیابان‌کرمان

گفتگوی تلفنی با ۳۰۰۱۰

*** دره‌ها پر شد!**

سابق‌براین در جاده‌لشگرك و گردنه قوچك مردم برای هواخوری‌میرفتند، ولی‌عنقریب است که تمام این دره ها از قوطی‌های حلبی و بریده های آن پرشود زیرا مرتب کامیون ها این قراضه ها را می‌آورند و کنار این جاده و دره‌های آن میریزند، بطوری که دیگر راه عبوری باقی نمانده است.

سرهنك فتاحی

● همیشه عزاداریم!

سه‌دختران محلی است‌در پشت شاهزاده عبدالعظیم که گورستان میباشد و دراطراف آنهم منازل مردم قرارگرفته است و هرروز ازساعت یك بعدازظهر تا هفت ونیم شب صدای بلندگوها و قاریها به آسمان میرسد و خلاصه آنکه ماهمه روزه باید در مجالس‌عزاداری شرکت‌کنیم، شاید یکروزهم‌عروسی داشته باشیم، آیا شایسته است بازهم درمراسم عزا باشیم!؟

اهالی کوچه شاه‌غلامان

● بفرمائید، ببینید

اینجا، نازی‌آباد، بازار دوم کاشی شماره ۹ - یابرق ما خاموش است یاولتاژ آن کم و زیاد میشود، بفرمائید ببینید نقص ازبرق منطقه‌ای است، یا از کنتور ما می - باشد. محمد اسمعیلی

حساب وکتابی درکاراست!

بعضی از از این توریست های «سلندردیلاق» خارجی پاك شورش را در آورده‌اند. آزادی‌شخصی و مهمان نوازی ایرانی جماعت بجای خود و اینکه ما برنامه هایی برای جلب توریست و شناساندن امکانات جهانگردی کشورمان بخارجیان در دست اجرا داریم. اما بهر حال یك مشت سنت و آداب ورسوم ملی نیز وجود دارد که برای ما مردم محترم است و انتظار داریم آنهائیکه بکشور ما میآیند این سنتها و ارزش های ملی را تا حدودی رعایت کنند. تاآنجا که من اطلاع دارم در کشور هایی که حتی بزرگترین منبع درآمدشان از راه جلب توریست و کار جهانگردی است قوانینی و مقرراتی برای این جهانگردان‌وجوددارد و آنان طبق شرایطی میتوانند وارد این کشور ها بشوند.

اماشمایك نظر سطحی باین باصطلاح توریست های ریش و پشم دار و عجیب و غریبی که هر روز گوشه و کنار خیابانهای تهران را قرق میکنند بیاندازید و سرووضع رفتار و بالا تر از آن پول خرج‌کردنشان را مشاهده بفرمائید که فی‌الواقع‌این عده غیر از اینکه اسباب دردسر و گرفتاری مردم‌و مقامات دولتی را فراهم آورند چه سود و ثمری برای مملکت ممکن است داشته باشند؟ من کاری ندارم‌که‌چراوبه چه علت اما بدون شك این واقعیتی است که برای جمعی از ما مردم مخصوصا جوانان آنچه جماعت غربی انجام میدهد حجت است و لامحاله الگویی برای تقلید بدون فکر و بی اعتنا باینکه‌اوضاع احوال‌محیطی که در آن زندگی‌میکنیم با این تقلید کورکورانه مناسبتی دارد یا خیر.

یا این طرز فکر نحوه رفتار و کردار و حتی نوع لباس پوشیدن این توریست های لاقید ومفلوك مدل و نمونه ای میشود برای جوانان ما، و دیگر این مسئله مطرح نیست که سیمای واقعی جوانان غربی غیر از این است که این توریست ها در ذهن ما تصویر میکنند و النهایه این تمام دختران غربی نیستند که در لباس پوشیدن باصطلاح حداکثر صرفه‌جوئی را مراعات مینمایند و در نشان دادن تن و بدنشان کلی سخاوت دارند

بهر حال قدر مسلم سازمان جلب سیاحان یا هرسازمان‌مسئول‌دیگری باید ترتیبی‌بدهندکه‌هرآدم گرسنه و بی سروپائی نتواند بعنوان توریست وارد کشور شود حرف آخر اینکه با تهیه دفترچه های راهنما و بولتن های خاصی این توریست ها را متوجه ارزش های اجتماعی مرسوم اجتماع مابکنند و اینکه حساب و کتابی در کار است. محمدفرید

مالیات فراموش شده

مشکل تاکسی همچنان از جمله اساسی ترین مشکلات مردم تهران است.

کسانی طعم تلخ کمبود تاکسی را در این‌هوای گرم می چشند که گرفتار آنند وگرنه بنا به ضرب‌المثال قدیمی‌سوارهاازغم پیاده‌هابی‌خبرند!

نگارنده هنگامی مشکل تاکسی را احساس‌می- کندکه‌پاکش قراضه‌اش احتیاج به تعمیر پیدامیکند. دیروز یکی از همکاران مطبوعاتی اتومبیل مرا خواست. به او گفتم در گاراژی در خیابان‌تهران‌نو است. اصرار کرد که آنرا بهر ترتیبب که شده به او بدهم.

به‌گاراژتلفن کردم میکانیك گفت ساعت ۷ بعد از ظهر اتومبیل آماده است و تاکید کرد که گاراژ ساعت۸تعطیل میشود ساعت ۶ بعد از ظهر باهمکارم از اداره بیرون آمدیم و ساعت۸ و ربع که گاراژ تعطیل شده بود از روزنامه اطلاعات به خیابان تهران‌نو رسیدیم یعنی اگر مدت زمانی را که در تاکسی سوار بودیم منها کنیم یك ساعت و ۴۵ دقیقه درکنار خیابان درانتظار تاکسی ایستادیم.

نگارنده هنوز نتوانسته بفهمد که چه دستی در کار است که نمی گذارد مشکل تاکسی حل شود برتعداد تاکسی ها ۴ - ۵ هزار اضافه گردد و هر تاکسی دارای دوراننده شود تادائما در حال کار باشد.

این مشکل بدنبال نصب تاکسیمتر پدید آمد وهدف از تاکسیمتر این بود که تاکسیها اتوبوس‌وار مردم را سوار نکنند، ولی این هدف نیز بعلت کمبود تاکسی منتفی شده است چون این امربرهمه روشن است که در حال حاضر بعضی از تاکسیها با داشتن مسافر مسافر جدید سوار می کنند.

هدف نگارنده از نوشتن این مطلب هم بنفع ملت است و هم نفع دولت است نفع ملت بااضافه کردن تاکسی و دوراننده کردن آن عملی است واما نفع‌دولت، در گرفتن مالیات از درآمد تاکسی‌دارها است و این موضوعی است که فراموش شده. اگر کارمندی حقوقش یك شاهی از ۵۰۰ تومان بیشتر باشد از مازاد، بمیزان ۱۰ در صد مالیات می‌گیرند ولی از مالك تاکسی که روزی حداقل ۵۰ تومان‌نفع (دخل) دارد مالیاتی دریافت نمیشود و از این‌بابت فقط در تهران روزانه ۵۰ هزار تومان زیان خزانه دولت میشود نمی دانم شاید در مورد اتوبوسهاو کامیون ها نیز این مالیات (بردرآمد) فراموش شده باشد در هر حال امید است که این دو هدف‌تحقق یابد.

نوشیروان کیهانی‌زاده

از مطبوعات خارجی

آخرین بازمانده ناپلئون

وقهرمان جنگ بین‌المللی دوم از زندگی خودسخن میگوید

در مدخل پارك دو عقاب امپراطوری بر بالای دوستون‌در ورودی نصب شده است. درآهنی باغ‌باز است در انتهای باغ«الوا» که علاقه ای به اونیفورم ندارد ، مشغول کار های‌بچگانه است . سیصد متر دورتر ،عمارتی وسیع‌و روشن که از جاده پیدا نیست و نسبت به سطح پارك متناسب است‌دیده می‌شود . همه کس‌بجز سکنهٔ «پرانژن» از وجود پرنس ناپلئون آخرین‌بازمانده امپراطور بناپارت در این نقاط ،تاریخی اطلاع دارند .

محل‌امروزی که‌شامل‌سرزمین وسیع‌و نامحدودی می‌شود که از شمال به جاده لوزان- ژنو و از جنوب به دریاچه لمان محدود می گردد قسمتی از اراضی متعلق به ژزف‌شاه برادر بزرك امپراطوراست که قبل از برکناری از تاج و تخت سلطنت‌و رفتن‌به امریکا ، مدتها پادشاه ناپل و اسپانیابود. خانواده ناپلئون این‌محدوده را هرگزازدست ندادند . تاریخ‌بنای ویلا در سال ۱۸۶۵ بوده‌و شایسته آنست که به چشم یك قصربدان نگریسته شود .

● قهرمان جنك دوم

بین مرك امپراطور در جزیره سنت‌هلن بسال ۱۸۲۱ و تولدپرنس ناپلئون امروزی که نامش«لوئی» است و امروزه در قصر «پرانژن» سکونت‌دارد ، درست نود و سه سال فاصله است .

وی‌از نسل ژروم بناپارت کوچکترین‌برادر امپراطور بناپارت است .

وبنابراین‌آخرین نوه امپراطور وهمچنین آخرین برادر ناپلئون‌سوم محسوب می گردد . از وقتی که قانون‌پناهندگی لغوشد، پرنس و خانواده اش ، خانه ای درپاریس تهیه نمودند .

قانون پناهندگی ، موضوعی‌است جدا ولی رفتار قهرمانانهٔ پرنس در زمان جنك جهانی دوم ، ابتدا در لژیون خارجی وبعدهم درنیروی مقاومت و ارتش موضوع دیگری است مخصوصا همین‌رفتار قهرمانی بود که امروزه رئیس خانواده امپراطوری‌می تواند بدون برخورد باهیچ مشکل‌ودردسری ، در وطنش فرانسه ، که سه فرزندش بادامهٔ تحصیلات خود در این کشور مشغولند ،اقامت کند .

«پرانژن» در واقع خانهٔ« دل» پرنس است . او این خانه‌را با ذوق وسلیقه‌خاصی‌وباکمك‌همسرش پرنسس آلیکس که از نسل خانواده بزرك «خورستا» و زنی بسیار جذاب است ، تزئین‌نمود . آندو بسال ۱۹۴۹ با هم‌ازدواج کردند که ثمره‌اش دو پسر ودو دختراست . پسر اولی پرنس شارل که هفده ساله است و در یکی از دبیرستانهای پاریس تحصیل می‌کند باخواهرش پرنسس کاترین دوقلواست .فرزندیگرشان‌پرنسس «لور» پانزده ساله است و در یك موسسه لژیون‌دونور ، شبانروزی استو آخرین آنهاپرنس‌ژروم‌است که او نیز دریکی ازمدارس‌پاریس تحصیل می کنند .

پرنس لوئی رئیس خانواده ملك پرانژن خودرا «ویلا» نام نهاده‌است ودر حقیقت ویلائی است که‌بطریق علمی آنراتغییر شکل داده وبرج های کوچك‌و ایوان سرپوشیده قدیمی‌آنرا که باعث نشاط‌وشادی نیاکانش‌بود . ازبین برده است. در طبقه دوم عمارت ، اطاق بزرگی است که هم کتابخانه و هم سالن بازی است : این‌سالن‌در اختیار بچه ها قراردارد . یك‌نردبان چوبی آنجارا به انباری که محل بازی پینك‌پنك است مربوط می سازد . آپارتمانهای پرنس نشین درطبقه اول‌عمارت قرار گرفته است . طبقه هم کف شامل یك‌سالن وسیع و بزرك است که مزین به تصاویر اعضاء خانواده امپراطوری است.

● بشقاب های کهنه

اطاق ناهار خوری در بال شرقی عمارت بنا شده است . پرنسس «آلیس» همسر پرنس لوئی دهها بشقاب گرانقیمت قدیمی ساخت پاریس ، که امپراطور بعنوان‌هدیه چشم روشنی عروسی به «ژروم‌شاه» هنگام ازدواجش ، اهداء نمود ، آویخته است و میگوید :

ـاین بشقابها عموما کار کرده و کهنه هستند ، مثلا این یکی را نگاه کنید ، دنك و رویش رفته‌و از آن یکی کمرنك تر است زیرا بیشتر کار کرده است .

در هر یك از اطاقها ، مبل ها و اثاثیه تاریخی ، مجسمه های‌آن زمان ، اشیاء هنری که‌در زندگی امپراطور وبرادران و خواهرانش شرکت داشته‌اند فراوان دیده می شود . پرنسس آلیس مسئول این موزه واقعی جاندار است . از این جهت جاندار است که پرنسس آلیس‌آنها رااززویترین‌هایشان‌بیرون آورده وداخل زندگی کرده است بهمین دلیل است که روی میزکار پرنس ، میتوان جعبه نامه های امپراطریس ژوزفین و کیف چرمی سرخرنك ژروم شاه‌رامشاهده‌نمود. در اطاق ناهار خوری ، سه مجسمه مرمری سفید وجود دارد که سه فرزند ژروم شاه هستند مجسمه سمت راست ، مجسمه پرنس‌ژروم، یعنی پدر بزرك پرنس فعلی است که پسرش ویکتور نام دارد . ویکتور در سن پنجاه سالگی با پرنسس کلمانتین ازدواج نموده و ثمره ازدواجشان پرنس لوئی مالك امروزی ،قصر پرانژن است .

طبقه زیر زمین، محلی متروکه است که‌بوسیله شومینه‌بسیارزیبائی روشن میشود ، وبوسیله پرنس فعلی ساخته شده است .در مدخل عمارت ، سرسرائی است که‌تصویر خانم مادر که بر فرش زیبائی‌بافته شده درقاب مجللی‌بدیوار آویخته شده و در زیر نگاههای خانم مادر کتاب‌زرینی روی‌میزسه‌پایه‌ای قرار گرفته است که‌محتوی‌امضاء های مردان مشهور تاریخ معاصر است . از یك نگاه سطحی باین دختر معلوم میشود که پادشاه بادوئن و ملکه فابیولا در پانزدهم اکتبر ۱۹۶۷ در پرانژن مهمان بوده‌اند .

سالهای پر مشقت

پرنس ناپلئون امروزی‌مردی‌است ورزشکار که قدش ۱٫۹۶ متراست و جزو پهلوانان بشمار می‌رود . برخورد او دلچسب ومحبت‌آمیز است . لبخند از لبانش محو نمی شود و میخواهد بتمام سئوالاتی که از وی میشود ، جواب بدهد واین کار را با ادب و فروتنی خاصی که شایسته مردی عالی‌نسب‌است، انجام می‌دهد :

ـ«من در ۲۳ ژانویه ۱۹۱۴ در بروکس بدنیا آمدم . پدر و مادرم بعلت قانون پناهندگی مجبوربودند در بلژیك اقامت کنند . این‌قانون چند سال پس از جنك ۱۸۷۰ در فرانسه بتصویب رسید .و خانواده های اورلئان و بناپارت را از حق اقامت در فرانسه محروم نمود. سالها بعد یعنی در سال ۱۹۵۰ مجلس ملی فرانسه این قانون را لغوکرد. پرنس میگوید :

ـمن تحصیلاتم را در دانشگاه های لوون و لوزان در رشته علوم سیاسی و اجتماعی دنبال می کردم لیکن بر اثر وقوع جنك جهانی دوم ، مجبور شدم آنرا قطع کنم‌و چون میخواستم بکشورم‌خدمت کنم بخدمت لژیون خارجی درآمدم‌ودر سال ۱۹۳۹ درارد وگاه‌ساتونی‌واقع در لیون بعنوان داوطلب ولی کاملا محرمانه ، ثبت نام کردم .

آنگاه پرنس برای خبرنگاران تعریف کرد که چگونه اورابجای یك سرباز فراری فرانسه گرفتند و او را مجبور کردند که هویت واقعی خود را افشا نماید . او بنام لوئی بلانشارد در معیت لژیون خارجی به شمال افریقا و صحراو «سیدی ابوالعباس» اعزام شده‌بود و فقط چندنفر از افسران ،ازهویت واقعی اواطلاع‌داشتند .دربازگشت بفرانسه ،در مرز فرانسه‌واسپانیا بوسیله آلمانها بازداشت وزندانی ردید‌لیکن‌اورا بزندان‌فرن‌نفرستادند بلکه‌دریکی‌ازبازداشتگاههای گشتاپو در «نویی» محبوسش ساختند و خوشبختانه در اینجا با او بدرفتاری نکردند.

* در نهضت مقاومت ملی

سپس پرنس را آزاد کردند ودر پاریس تحت نظر قرار گرفت ولی این امر مانع از ان‌نبود که وی وارد نیروی مقاومت ملی نشود.در نیروی مقاومت ملی موفق شد یك هنك پیاده نظام در «شاتورو» تشکیل دهد. یکبار سخت مجروح شد و ژنرال کونیك‌بخاطر اعمال‌قهرمانیش اورا بدرجه ستوانی ارتقاء مقام‌داد ودر پایان جنك‌به لشکر بیست‌وهفتم آلپ اعزام گردید تا در واحدهای کوهستانی خدمت کند. دراینموقع او با سرهنك گیزان بود ودوستان بیشماری از میان افراد سوئیسی‌پیدا کرد.

از نظر ادب وفروتنی کمتر کسی بپایه پرنس میرسد. او بپاس‌جان‌فشانی‌هایش در جنك‌دوم جهانی‌موفق بدریافت لژیون دونورو صلیب‌جنك وبسیاری‌نشانهای‌نظامی‌دیگر گردید، اما خودش میگوید :

ـبهترین پاداش‌من همین بود که توانستم به وطنم باز گردم و همین که امروزه در فرانسه اقامت‌دارم برایم پاداش بزرگی است. اویگانه فردی از نسل‌بنیان گذار«نظم» است که بقیمت بخطرانداختن زندگیش موفق‌بدریافت نشان لژیون دونور گشته است .

پرنس ناپلئون کاملا فرانسوی است ولی سوئیس رابسیار دوست دارد زیرا در آنجا دوستان‌بیشماری دارد و میگوید .

ـ من به این سرزمین «هلو» (سوئیس) که‌ازسال ۱۸۱۰ خانواده‌ام را پذیرفت، دلبستگی دارم ووقتی‌در آنجا هستم هرگز احساس نمیکنم که در یك کشور بیگانه بسرمیبرم. باو گفتم :

ـ حضرت والا، میگویند شما ورزشکار خوبی هستید.

ـ من هرساله وظائف سنگینی دارم که باید انجام بدهم . گرفتاریهایم زیاد است و در نتیجه چندان‌فراغتی ندارم واوقات بیکاریم بسیار کم است سعی دارم این فرصتهای کمیاب را صرف زندگی خانوادگی کنم و لذا بورزشهای دلخواهمان‌مانند کوهنوردی ،اسکی، قایقرانی ، کاوشهای باستانشناسی زمین‌وزیردریائی می پردازم .

پرنس ضمنا خاطرنشان ساخت که به اتومبیل سواری‌علاقمنداست ودر مسابقات اتومبیل‌رانی سال ۱۹۳۹ شرکت کرده و نفر اول شده و جایزه بزرك «برگمارتن» را برده‌است .

«حضرت والا، چراشما اینقدربه این خانه دلبستگی‌و علاقه دارید ؟

ـاین خانه خانوادگی است که‌در یك کشور مهمان‌نوازبناشده‌است. این‌خود معرف خیلی چیز هاست. من درسوئیس ،تماسهای انسانی بیشمار دارم که بهمگی آنان علاقمندم ، آرامش وسکون اینجا بی‌نظیراست ودراینجا واقعا می‌توانم کار بکنم قلمرو این ملك سابقا خیلی وسیع بود و به‌ششصد هکتار میرسید. عمویم پرنس لوئی برادر زاده ژوزف‌شاه که در ارتش روسیه درجه‌ژنرالی داشت (برادر پدرم) این زمین‌را به ارث‌برد. در ۱۹۳۲ که چشم از جهان‌پوشید ، اینجارا برای من گذاشت. این‌ملك در زندگی خانواده من نقش بزرگی ایفا کرده‌است . پدرم و عمویم هنگام تحصیل و پس‌ازپایان تحصیلاتشان درلوزان‌دراینجازندگی کرده‌اند .

ـآیا هنوز هم قوم وخویش‌نزدیکی درکرس دارید ؟

ـقوم وخویش نزدیك،نه، ولی‌در آنجا خیلی کسان‌را می شناسم و دوستان زیادی در آنجا دارم . وقتی به کرس‌میروم عینا مثل‌خانه خودم ، احساس‌امنیت می کنم .

پاریس ، آژاکسیو ، پرانژن.. سه‌وطن وسه سرزمین برای کسی است که خودرا در هرسه جاتثبیت کرده‌تا خاطرات نیای خودامپراطور بزرك‌رازنده نگاهدارد . خاطرات کسی که پس‌از آنهمه پیروزی های خیره کننده امروزه‌در انوالید به خواب‌ابدی فرورفته است .

پرنس ناپلئون‌و پرنسس آلیس در حقیقت‌اعجاز کرده‌اند.دراقامتگاه وسیع پرانژن ،جائیکه هرگز پای امپراطور بزرك بدانجا نرسیده یا هرگز ظاهر نشده‌است ، اکنون امپراطور کاملازنده ودر حال‌حیات است .

پایان

کارخانه تبدیل زباله به کود به بنادر ایران رسید

● روزانه ۸۰۰ تن زباله به کود کشاورزی تبدیل می گردد

*** کود زباله ها با پنجاه در صد تخفیف بکشاورزان فروخته خواهد شد**

ماشین‌آلات کارخانه‌تبدیل زباله تهران به کودبه‌بنادر ایران وارد شده‌است. کارخانه تبدیل زباله تهران به‌کود بموجب قراردادی که میان شرکت ناشنال ارگانیك بسته شده وبوسیله شرکت‌سهامی عمران بین‌المللی درایران‌عمل میشود درتهران نصب خواهد شد .

*** جاده ساوه**

برای نصب ماشین‌آلات کارخانه طبق توافقی که میان شهرداری و شرکت طرف قرارداد بعمل آمده است کیلومترسیزده جاده ساوه مناسبترین محل تشخیص و هزاران مترمربع زمین دراین منطقه جهت نصب‌ماشین آلات کارخانه‌اختصاص داده شده‌است . این کارخانه درماه های آخرسال آماده بهره‌برداری میگردد روزانه‌حداقل‌هشتصدتن‌زباله تهران را از کامیون‌های شهرداری تحویل گرفته و در کارخانه به‌کود تبدیل خواهد کرد .

*** بهای زباله**

شهرداری بابت فروش زباله به کارخانه بهای‌آنرادریافت و همچنین کرایه حمل آن از شهر تاکارخانه نیز بشهرداری پرداخت میگردد . شهردار تهران‌چندی‌پیش‌درجلسه‌ای که‌باحضور آقایان‌سناتور‌ها‌درباشگاه شهرداری تشکیل شده بودضمن تشریح اقدامات خود دراین زمینه گفت : ملاحظه بفرمائید زباله‌شهر را که تابحال حتی برای خارج کردن آن از شهر مبالغ گزافی پرداخت میکردیم باانعقاد قراردادی فروخته و کرایه حمل آن را نیز ازشرکت خریدار دریافت میداریم . شهردار درآن جلسه اعلام داشت که‌براساس انعقاد این قرارداد برنامه‌های وسیعی برای جمع‌آوری سریع‌زباله‌درتهران و تامین نظافت شهرداریم .

● کود

کارخانه تبدیل زباله تهران به کودیکی‌ازبزرگترین‌تولید کنندگان کود درایران خواهدبود و سالی یکصد وهشت هزارتن کودمخصوص کشاورزی برای مصرف درسراسر کشور تولید خواهد کرد .باشروع بکار کارخانه و عرضه بهترین‌کود به‌قیمتی پنجاه‌درصد ارزانتر ازکود های مشابه خارجی بوسیله کارخانه تبدیل زباله به‌کودگشایش وسیعی در کارکشاورزانی که احتیاج به‌کود دارند حاصل میاید و ازهم‌اکنون شرکت های تعاونی روستائی و فروشندگان کود درسراسر کشور برای‌دریافت عنوان عامل فروش کارخانه باشرکت سهامی عمران بین‌المللی وارد گفتگوشده‌اند .

آگهی استخدام

سازمان برنامه احتیاج به ۲۵ نفر منشی و ماشین‌نویس‌فارسی و لاتین که دارای دیپلم کامل متوسطه باشند دارد که طبق مقررات قانون استخدام کشوری از طریق امتحان و مسابقه‌بطور رسمی در گروه موقت شغلی دواستخدام مینماید .

تذکر الف- در صورتی که داوطلب مستخدم رسمی دولت است بشرطی میتواند در امتحانات استخدامی فوق شرکت کند که از وزارتخانه یا موسسه مربوط معرفی نامه یا نامه‌ای مبنی بر موافقت ارائه دهد .

داوطلبان میتوانند فرم‌ذیل را تکمیل نموده و همراه‌دوقطعه عکس خود تاآخر وقت روز ۴۷٫۵٫۱۵ بوسیله پست سفارشی به‌نشانی تهران ـ دفتر کارگزینی سازمان برنامه خیابان دانشکده ارسال دارند .

نام　　نام خانوادگی

نام پدر　　تاریخ تولد

شماره شناسنامه　　محل صدور

وضع نظام وظیفه وتاریخ پایان خدمت زیرپرچم

نشانی‌کامل پستی

امضاء داوطلب

آ-۲۵۲۷۴　　۱-۳

تبریکات

تیمسار معظم سرتیپ منوچهری

ارتقاء آن تیمسار گرامی را تبریك‌عرض‌نموده‌موفقیت شمارا درراه خدمت به شاهنشاه آریامهر آرزومندیم .

سرهنك دکترامیرحسینی ـ سروان دکتر صفائی (دندان پزشك) ـ ستوان یکم دکترامرجی ـ ستوان ۲ دکترنراقی ـ ستوان۲ دکتر تیموریان .

آ-۱۳۴۶۷　ی-

تیمسار معظم سرتیپ دکتر نیك نژاد

ارتقاء آن‌تیمسارگرامی را تبریك عرض‌نموده‌موفقیت شمارا درراه خدمت به شاهنشاه آریامهر آرزومندیم .

سرهنك دکترامیرحسینی ـ سروان دکتر صفائی (دندان پزشك) ـ ستوان یکم دکترامرجی ـ ستوان۲دکتر نراقی- ستوان ۲ دکتر تیموریان　آ-۱۳۴۶۷

قابل توجه داوطلبان استخدام دروزارت تولیدات‌کشاورزی و مواد مصرفی

بدینوسیله باطلاع کلیه داوطلبان که تقاضای خودرا جهت استخدام به‌وزارت تولیدات کشاورزی ومواد‌مصرفی‌ارسال‌داشته‌اند میرساند :

۱-کارتهای ورود بجلسه امتحان به ترتیب زیر بین متقاضیان توزیع خواهد شد

متقاضیان استخدام برای‌مشاغلی که داوطلب باید لیسانسیه باشد روز ۵ مرداد ماه و متقاضیان مشاغل آمارگر ، حسابدار ، ماشین نویس و منشی روز۶مرداد .

۲-تاریخ توزیع کارت‌برای متقاضیان سایر مشاغل بعداآگهی خواهدشد .

۳-تاریخ وروز وساعت و محل امتحان در موقع اخذ کارت باطلاع داوطلبان هرشغل خواهد رسید.

٤-داوطلبان مشاغل برنامه ریز و آمارگر و حسابدار باید مدارك لازم را ضمن آگهی استخدام باطلاع‌آنان رسیده است هنگام مراجعه همراه داشته باشند .

۵-متقاضیانیکه سن آنها از ۱۸ سال کمتر و از چهل سال بیشتر است‌مراجعه‌نفرمایند

محل توزیع کارت: وزارت تولیدات کشاورزی و مواد مصرفی ایرانشهر شماره ۲۰۵ الف ۲۳۹۶

وزارت تولیدات کشاورزی و مواد مصرفی

آ-۲۵٤۱۸　۱-۳

ازامروز نامنویسی و ثبت‌نام شروع میشود

کلاسهای تابستانی

دوره از ۱۵ روز تاسه ماه

باعترین وسائل ، حداکثر امکانات و سهلترین شرایط

خیاطی ـ آشپزی ـ منشیگری ـ ماشین‌نویسی ـ آرایش‌وزیبائی ـ نقشه‌کشی ـ کتابداری ـ گلسازی ـ گل‌آرائی ـ رقص وموسیقی ـ فارسی کمکهای اولیه ـ سنگدوزی و ...

برای نامنویسی بدبیرخانه انجمن دوشیزگان و بانوان

(خیابان بهار شمالی ـ تیش نامجو ـ تلفن های ۷۵۶۸۳۱ و ۷۶٤۹۸٤) مراجعه فرمائید

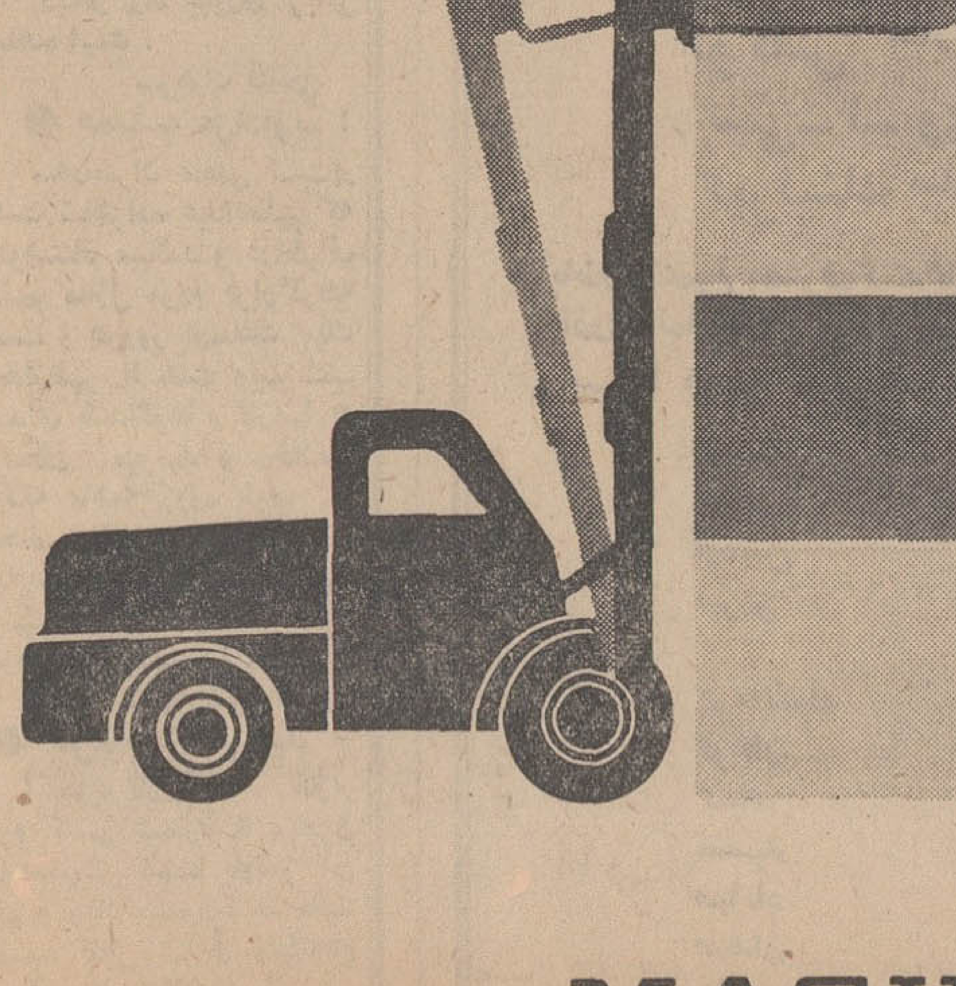

بارکشهای ساخت اتحادشوروی

بارکش خودروچند سطلی D - 565

ارتفاع بالا برنده به‌متر ۳/۵

ظرفیت بارکش به مترمکعب درساعت ۱۶۰

موتور دیزل به‌اسب ۵۰

بالابرنده 4045 - 4008 - 4043

ارتفاع بالا برنده به‌متر	۴	۴/۵	۴
ظرفیت به‌تن	۳	۱۰	۵
نیروی موتورگازوئیلی به‌اسب	۷۰	۱۰۹	۷۰

بالابرنده برقی مدلهای EP و EPV

ظرفیت حمل بار به‌تن ۰/۷۵ تا ۲

ارتفاع بالا برنده به‌متر ۱/۸ تا ۴/۵

دارای قدرت تحرك عالی حتی درنقاط محدود

مدل EPV-1 ضد انفجار است ومیتواند درتأسیسات نفتی وشیمیائی بکار برده شود . بالابرنده‌های ساخت اتحادشوروی‌باباطری آهنی قلیائی یا باطری کادمیوم آهن در نقاط استوائی کارمیکنند .

برای کسب اطلاعات بیشتربه

نماینده بازرگانی اتحاد جماهیر شوروی سوسیالیستی

یامنار ـ تهران ـ تلفن ۳۰۲۸۶۵ - ۳۳۸۰۳۴ مراجعه فرمائید

MACHINOEXPORT

آگهی استخدام رسمی

هنرسرای عالی تعدادی دبیر ویك نفردوشیزه یا بانو منشی برطبق مفاد لایحه قانونی استخدام کشوری به شرح جدول ذیل از طریق امتحان و مسابقه استخدام مینماید .

عنوان شغل	حداقل شرط تحصیلی لازم	گروه موقت	تعداد مورد نیاز
۱- دبیر فیزیك	لیسانس در رشته فیزیك	٦	۱
۲- دبیر ریاضی	لیسانس در رشته ریاضیات	٦	۲
۳- ماشین های هیدرولیك	مهندس لیسانس دررشته ساختمان	٦	۱
٤- دبیر حرفه‌ای الکتروتکنیك	مهندس لیسانس در رشته مربوطه	٦	۱
۵- دبیر حرفه‌ای الکتروتکنیك	مهندس لیسانس در رشته مربوطه	٦	۱
٦- منشی	حداقل دیپلم دانستن یك‌یا دوزبان خارجی ماشین نویسی‌فارسی ولاتین	۲	۱

داوطلبان واجد شرایط میتوانند تا پانزدهم شهریور ماه ٤۷ فرم ذیل را تکمیل نموده و همراه با فتوکپی یا رونوشت آخرین مدرك تحصیلی رونوشت یا فتوکپی برك خاتمه خدمت یابرك‌معافیت از خدمت وظیفه توسط پست سفارشی به نشانی نارمك کارگزینی هنرسرای عالی ارسال دارند .

نام　　نام خانوادگی　　نام پدر　　شماره شناسنامه

محل صدور　　تاریخ تولد　　مدرك تحصیلی

عنوان شغل مورد تقاضا　　امضاء داوطلب

نشانی‌کامل　　شمارهٔ تلفن

رئیس هنرسرای عالی حسن هنربخش

ژاندارم ازدواج میکند

«لوئی دوفونس» و «کلودژان ساك» در فیلم (ژاندارم ازدواج میکند)

این نام فیلم تازه‌ای است بکارگردانی «ژان ژیرو» که هنرپیشه کمیك فرانسوی، لوئی دوفونس باتفاق «کلود ژان‌ساك» در آن بازی می‌کند.

داستان فیلم مربوط بژاندارمهائی است که در شهر «سنت تروپز» بایك عده ماجراجو و سارق روبرو هستند. حوادث خنده‌آور دراین فیلم بسیار است.

دختر جنگل بکر

«مای‌چن» در ۱۹ سالگی ستاره موقتی است

مای‌چن، دختر ۱۹ ساله ژنرال «نگوین‌وان‌کیو» یکی ازفرماندهان نظامی‌ویتنام‌جنوبی یکی‌ازتازه‌ترین «حوا»هائی است که اخیرابوسیله گردانندگان سینمای آمریکا کشف شده است. او که قرار است از این پس هنر و زیبائی خود را یکجا روی پرده سینما ها عرضه کند از چندی باینطرف تبدیل به چهره‌ای شده که برای صفحات مجلات غربی زینت مناسبی است.

مای‌چن هفته گذشته بعد ازشرکت در فیلمی تحت عنوان «لونا دختر جنگل بکر» که در رم فیلمبرداری شد به پاریس رفت و به مادر خود که‌در آن شهر صاحب یك رستوران است ملحق شد. این فیلم باندازه‌کافی موفقیت آمیز بود چون تهیه‌کننده آمریکائی را تشویق کرد که دنباله‌ای نیز برایش بسازد و نام آن را «باکره گمشده» بگذارد.

«چن» در عین حال ستاره اول مجموعه‌ای خواهد بود که تهیه‌آن برای تلویزیون فرانسه هم اکنون بوسیله «فرانسوا شاله» تحت عنوان «کشف آسیایی» تدارك میشود.

«ژان ماره» و فیلم تازه

ژان ماره، هنرپیشه معروف فیلم «ژان ماره» و «ماری خوزه‌نات» در های فرانسوی، اینك در یك فیلم بکارگردانی کلودکارلیه مشغول بازی است همبازی او در این فیلم «ماری خوزه‌نات» است.

داستان فیلم مربوط بیك سارق است که بکوهها پناه برده و تحت تعقیب پلیس و همکاران خود می‌باشد

صحنه ای از فیلم.

اوا موال مسروقه‌را در یکی از دریاچه های این کوهستان مخفی کرده وخود بیك زن چوپان پناه برده است.

زن چوپان باو امید زندگی می‌بخشدولی‌این‌زندگی شیرین بارسیدن همکاران این سارق و پلیس زودبپایان میرسد.

پیدایش سینمای افریقا

سینمای آفریقا موجودیت خود را ثابت کرد

دد سال ۱۹۶۶ فدراسیون بین‌المللی اتحادیه‌های‌تولیدکنندگان فیلم‌شرکت دد نخستین فستیوال «کارتاژ» را برای اعضاء و وابستگان خود قدغن کرد. دلیلی که برای اتخاذ این‌تصمیم عنوان شد چه بود؟ بدون شك هیچ دلیل غیر قابل اعترافی وجودنداشت فدراسیون بطور ساده تشخیص‌داده بود که‌شرکت دادن فیلم های‌آبرومند غربی در یك فستیوال حقیرآفریقایی باشئون‌سینمای‌دنیای متجددسازگاری نداشت. اینکار نه تنها برای فیلم های‌غربی‌بیفایده بود بلکه فدراسیون بسادگی تجویز میکرد که فستیوال آفریقایی بهتر است در نطفه خفه شود.

دیگر علاوه بر ۲۴ کشور شرکت‌کننده در نخستین فستیوال را وسوسه می‌کند. این وسوسه موجب شده که بیش‌ازپیش‌عده زیادتری از معتبرترین سازندگان فیلم مخصوصا در جهان غرب تمایل به زیرپاگذاشتن مقررات فدراسیون پیدا کنند.

فستیوال‌کارتاژ در اکتبرسال‌جاری فرصت مناسبی برای فیلمسازان آفریقایی خواهد بود تامحصولاتشان را برای فروش به کشور های خارجی بصورت تجارتی تری در آورندو در اینکار به موفقیت های بیشتری‌نایل آیند.

مطبوعات جهان

● از دوسال

حالا بیش از دو سال ازآن تاریخ گذشته و تدارك مقدمات برگزاری دومین فستیوال کارتاژ که قرار است از سیزدهم تا بیستم اکتبر سال جاری برگزار شود در جریان است، اما در این دو سال در همه چیز دگرگونیهای بزرگی بوقوع پیوسته و از جمله روش فیلمسازان غربی‌هم تاحدود قابل توجهی عوض شده‌است مذاکراتی‌که‌بیش از دوسال از آغازش میگذرد طبق اطلاعاتی که در این‌هفته بدست آمده سرانجام با موفقیت بپایان رسیده است: فدراسیون بین‌المللی اتحادیه های تولیدکنندگان فیلم بالاخره بعد از یك مانور کامل اعتراف کرد که فستیوال کارتاژنه‌تنها یك رویداد سینمایی بین‌المللی است بلکه بعنوان یك فستیوال «تخصصی» قدرت رقابت با فستیوال های‌مشابه را نیز دارد.

اکنون قرار است تولیدکنندگان فیلم از کشور های سراسر دنیا بهترین آثارشان را در فستیوال‌کارتاژ عرضه کنند، در حالیکه حق شرکت ورقابت رسمی در این فستیوال منحصرابه‌کشورهای عرب و آفریقایی تعلق خواهد داشت

در ۱۹۶۶ یونانیها، انگلیسی‌ها‌و بلژیکی ها علیرغم توصیه فدراسیون مانند ۲۱ کشور دیگر در فستیوال کارتاژ شرکت کردند. اما پس از موفقیت درخشانی که این فستیوال بین‌المللی بدست آورد، اکنون میل به شرکت در کارتاژ ۱۹۶۸ چیزی است که تهیه‌کنندگان ده‌ها کشور

جولی آندروز خسته است

«جولی آندروز» که از «اشکها و لبخند ها» به بعد تاکنون هرگز بیکار نبوده اخیرا میل خودرا به استفاده از یك مرخصی طولانی گاهو بیگاه با دوستانش در میان گذاشته‌است.

بطوری که خودش میگوید این مرخصی حداقل از شش‌ماه نباید کمتر باشد. جولی آندروز سعی دارد هولیوود را متقاعد کند که یك مرخصی طولانی، بقدری که بتواند بیك سفربرود حتما به وضع خانه‌اش در «بیورلی هیلز» سروسامان بدهد و از همه اینها گذشته فراگرفتن نوازندگی پیانو را که از مدتها پیش خوابش را می‌بیند آغاز کند - برایش لازم است.

شاگردان ممتاز

آقای حسین فخر زاده

شاگرد کلاس دوم دبستان شماره یك گروه فرهنگی هدف فرزندآقای‌عبدالحسین فخر زاده بین کلیه‌کلاسهای دوم دبستان با معدل۱۹٫۹۳ شاگرد اول شده است.

آ-۱۳۳۲۱

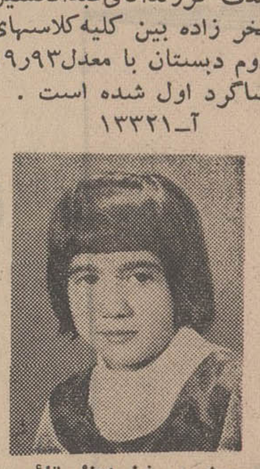

دوشیزه فخراعظم تائبی

شاگرد کلاس دوم دبستان مهندس ریاضی خوانسار بین ۳۸ نفر نو آموز بامعدل ۱۸٫۱۲ رتبه اول را حائز گردیده. آ-۲۵۵۰۶

دوشیزه شراره ناصرمعدلی

دانش آموز شعبه سوم‌سال چهارم دبستان شماره ۲ هدف مثل سالهای‌گذشته با معدل ۱۸٫۱۱ بین رفقای همکلاس خود رتبه اول را ادحراز نموده است.

آ-۲۵۵۵۸

اخبار کوتاه در جهان سینما

توزیع «ویلی‌بوی»، فیلم تازه‌ای که براهام پولونسکی. با هنرمندی «رابرت ردفورت» «رابرت بلیك» و «کاترین راس» تهیه کرده درسراسر جهان با موفقیت بانجام‌رسیده است. «کاترین‌راس»، ستاره جوانی است که کامیابی خود راتاحدودزیادی مرهون‌شرکت در اثر خارق‌العاده‌ای مانند «فارغ التحصیل» میباشد.

***«راشل، راشل» عنوان قطعی فیلمی است که آثار نخستین آزمایش های «پل نیومن» را در هیبت یك کارگردان واقعی منعکس‌می کند. نقش ستاره اول این فیلم را جوان‌ووداورد همسر پل‌نیومن برعهده گرفته است.**

* - «رودخون»، سناریویی از «پل ژاریکو» که‌قرار است بوسیله‌هال‌چستر (تهیه کننده) براکران ظاهر شود داستان دلپذیر داوریهای «عقاب سیاه» رئیس مشهور سرخ - پوستان غرب امریکا رایکبار دیگر تجسم خواهد بخشید. تاکنون چستر درباره انتخاب هنرپیشگانی که‌باید نقش های عمده این سناریو را ایفا کنند تصمیمی نگرفته است.

***-«استرلینك سیلی فانت» سناریو نویس معروف هولیوود تصمیم گرفته است داستانی را که خود چند سال پیش تحت عنوان «صدای یك‌دست» نوشته به اثری سینمایی‌تبدیل کند. وی انتخاب «کلربلوم» رابرای عهددار شدن نقش‌اول این فیلم به تهیه کنندگان توصیه کرده است.**

* - موسسه فیلمسازی «سولیوان پروداکشن» که تاکنون بعنوان تهیه کنندگان فیلمهای تلویزیونی شهرت داشت در نظر دارد بزودی دست بکار تولید متراژ های طولانی سینمائی شود نخستین فیلم سینمایی که قرار است بوسیله این موسسه تهیه گردد دارای داستانی است که از آخرین رمان پیربول نویسنده معاصر فرانسوی‌بنام «عکس» اقتباس شده است.

* - چارلز فلامن، تهیه کننده آثار جاودانه‌ای مانند «آشپزخانه بلورین» «ترامو ایی بنام هوس»، «کازینوی سلطنتی» و غیره هفته گذشته به‌سن ۶۳ سالگی در «بیورلی هیلز» در گذشت.

«فلامن» که‌خبردر گذشت وی طبق روش متداول هالیوود در قبال اعضاء مهجورش‌بیش‌و کم‌با سکوت‌برگزار شده‌نامی است که بهرحال در تاریخ سینمادر کنار اسامی‌هنرمندان باعظمتی نظیر «گرتاگاربو»، «مارلن دیتریش»، «اینگرید برگمن»، «گاری کوپر»، «تیرون پاور»، «جان واین»، «ماریلین مونرو»، و«ریچارد برتون»، وحتی بعنوان نماینده آنها خواهد درخشید.

آگهی امتحانات ورودی مدرسه‌عالی پارس

پانزدهم‌شهریورماه ۱۳۴۷

مدرسه عالی پارس از میان دارندگان گواهی‌نامه کامل متوسطه در رشته های ریاضی، طبیعی وادبی برای دوره لیسانس درسال تحصیلی ۱۳۴۸-۱۳۴۷ دانشجو میپذیرد. داوطلبان میتوانند برحسب گواهی نامه سال ششم خود در امتحان ورودی‌رشته های تحصیلی زیر ثبت نام کنند.

۱- بخش اموزشی علوم: دارندگان گواهی‌نامه ششم متوسطه ریاضی یاطبیعی.

۲- بخش اموزشی زبان خارجه: دارندگان گواهی نامه متوسطه ریاضی، طبیعی‌و ادبی.

۳- بخش اموزشی علوم تربیتی: دارندگان گواهینامه ششم متوسطه ریاضی، طبیعی وادبی

مدارك لازم برای ثبت نام

۱- برك درخواست که بطور خوانا مطابق‌نمونه ذیل تنظیم شده باشد.

۲- عکس برقی چهار درسه (۴×۳) داوطلب که درسال جاری گرفته است چهار قطعه.

۳- رونوشت مصدق شناسنامه یك برك.

۴- رسید بانك ملی ایران به پرداخت ۵۰۰ ریال به حساب جاری شماره ۷۵۳۳۵ بانك مرکزی ایران بنام مدرسه عالی پارس بابت حق ثبت نام امتحانات ورودی (این مبلغ بهیچوجه مسترد نخواهد شد).

توجه‌داوطلبان رابنکات زیرجلب می‌نماید:

۱- داوطلبان باید مطابق نمونه‌ذیل درخواست نامه تنظیم کرده رسید بانکی و عکسها ورونوشت شناسنامه خودرابه آن ضمیمه نمایند و بایست سفارشی دو قبضه به‌نشانی مدرسه عالی پارس (قسمت نام نویسی) واقع در خیابان قدیم‌شمیران بالاتر از سه‌راه ضرابخانه ارسال دارند.

۲- درخواست و مدارك باید تاتاریخ اول شهریور ماه ۱۳۴۷ به اداره پست داده شده باشد و به درخواست هائی که پس از تاریخ مذکور ارسال گردد بهیچوجه ترتیب اثر داده نخواهدشد.

۳- درخواست نامه‌هائی که ناقص باشدیاقبض رسید بانکی و رونوشت شناسنامه و چهار قطعه عکس (۳×۴) بدان ضمیمه نباشد بی ارزش‌است.

۴- ارسال مدارك تحصیلی دوره دبیرستان بهیچوجه همراه درخواست ثبت‌نام‌ضرورت ندارد.

۵- کارت شرکت در امتحان ورودی روزهای دهم، یازدهم، دوازدهم و سیزدهم شهریور ماه ۱۳۴۷ در محل مدرسه عالی پارس توزیع خواهد شد. (کارت فقط بشخص داوطلب داده خواهد شد).

۶- امتحان ورودی از روز جمعه پانزدهم‌شهریور ماه ۱۳۴۷ برگزار خواهد شد.

۷- مواد امتحانی برای هریك از بخش اموزشی‌مدرسه عالی پارس بشرح زیراست:

بخش آموزشی علوم:

زبان فارسی، زبان خارجی (انگلیسی یا فرانسه)، اطلاعات عمومی، فیزیك، شیمی و ریاضی.

بخش‌آموزشی‌زبان‌خارجه‌انگلیسی

زبان فارسی، زبان خارجی (انگلیسی)، اطلاعات عمومی.

بخش آموزشی علوم‌تربیتی:

زبان فارسی، زبان خارجی (انگلیسی یافرانسه)، اطلاعات عمومی، اطلاعات تربیتی و روانشناسی.

مدرسه عالی پارس

مدرسه عالی پارس

درخواست‌شرکت در امتحان ورودی سال تحصیلی ۱۳۴۸ - ۱۳۴۷

اینجانب با مشخصات زیر:

نام خانوادگی ... نام ... شماره‌شناسنامه ... صادره از ...

متولد سال ... در ... فارغ‌التحصیل دوره متوسطه

رشته ... سال ... بامعدل کل ... ازدبیرستان

واقع در شهرستان ... داوطلبم در امتحان ورودی بخش آموزشی

مدرسه‌عالی پارس شرکت‌کنم‌ومدارك خود رابضمیمه ارسال میدارم.

۱- قبض رسید بانك ملی ایران به مبلغ پانصد ریال که بحساب شماره ۷۵۳۳۵ مدرسه عالی پارس نزد بانك مرکزی ایران پرداخته‌ام.

۲- چهار قطعه عکس (۳×۴) برقی که‌در سال جاری گرفته شده و مشخصات خودرا پشت آن نوشته‌ام.

۳- یك برك رونوشت مصدق شناسنامه

۴- نشانی کامل و شماره تلفن من‌این‌است

امضای داوطلب

کشتی «ایسترن تریدر» m/s "EASTERN TRADER"

بدینوسیله باطلاع تجار محترم میرساند که‌کشتی فوق‌الذکر بدستور سازمان‌بنادر وکشتیرانی اجناس وارداتی خودرادربندر شاهپور تخلیه مینماید.

برای‌کسب اطلاعات‌بیشتر بنمایندگی کل درایران

شرکت‌سهامی لوانت‌اکسپرس ترانسپورت (ایران)

خیابان سعدی کاشی ۴۴۷ تلفنهای۳۰۵۳۱۳ - ۳۰۵۳۱۴ - ۳۰۵۳۱۵ و یا بشعبات این شرکت در خرمشهر وبندر شاهپورمراجعه فرمائید.

نوشته : دکتر پریور

چرا کودکان انگشتان خود را می‌مکند؟

کسر تغذیه ، عادت و کسر محبت علل مکیدن انگشتان در کودکان است

بهترین غریزه‌ای که‌ازروز اول همراه آدمی است‌غریزه حفظ ذات است که بدون‌آن زندگی امکان پذیر نیست و برای اقناع همین غریزه است که‌نوزاد از همان اولین روز تولد بمکیدن انگشت خود مشغول میشود و این خودمهم ترین علامت سلامت کامل اوست چه نوزادانی که این احساس راندارند یا نارس هستند و یا علت دیگر عصبی و روانی سبب عدم پیدایش‌این عکس العمل شده است .

نوزادانی که پستان‌مادر رامی مکند دارای همین غریزه‌حفظ ذات هستند و روی‌همین‌اصل است که باید گفت احساس مکیدن از نخستین روز تولد نوزاد همراه اوست و برای حفظ ،موجودیتش از جمله واجباتست

● کسر شیر

بعضی از کودکان پس از مکیدن پستان و شیر خوردن بمکیدن شست خودمی‌پردازند واین حالت مخصوصا در نوزادانی که از شیر مادر سیر می شوند بخوبی مشهود است بطوریکه یکی از علل بزرگ مکیدن شست رابایدکسر تغذیه نوزاد به حساب آورد که راه درمان این گروه بسیار سهل و ساده است و با توزین نوزاد قبل و بعداز تغذیه و مقایسه با استاندارد معمولی می توان کسر تغذیه را جبران کرد.

مکیدن انگشت براثر کسر تغذیه بتدریج به صورت‌عادت در طفل تظاهر میکند و تا دوران دوم کودکی نیزمرتبا بمکیدن انگشت خود مشغول میشود بنابراین لمت دوم مکیدن انگشت را بایدعادت در نوزادان و کودکان‌بزرگتر بحساب آورد .

● کسر محبت

بعد ها کودك روبه رشدمی رود و قوای دراکه و روحیش تکمیل میشود و احساسات و عواطف مخصوصی در او متجلی میگردد و کم کم به محیط اطرافش آشنائی می‌یابد و محبت مادر یا پدر و اخم آشنایان و غریبان‌راحس میکند و از همین دوران‌است که کسر محبت‌وعواطف‌مادری در او سبب بروز عقده های مخصوصی میشود تابعد ها زمینه رابرای ابتلای‌بیماری های روانی آماده سازد و یکی از تظاهرات عقده های روانی ونارضایتی‌های درونی کودك در دوران‌کودکی همین‌مکیدن انگشتان بخصوص هنگام بیکاری یاخواب است .

* عقده‌های روانی

این دسته از کودکان که بعلت اشتغال مادر در خارج از منزل و یاعدم توجه به احوالشان بتدریج گرفتارعقده روانی میشوند ممکن است ناراحتی و نااستواری روانی خود را بصور مختلف بروز دهند که کوچکترین آنها مکیدن انگشت یا زبان است و بعد ها ممکن است به‌ادرار شبانه‌در رختخواب‌و عصبانیت ها و نااستواری های شدید دیگر و سایراحساسات‌واعمال نامتناسب نیز منتهی شود و اینگونه اعمال در کودکانی که مادر خودرا از دست‌داده و در دامان نامادری خود زندگی میکنند فراوان دیده شده است .

* بچه‌های لجوج

این بچه ها اصولا به همه مردم مشکوکند ، بسیار گوشه‌گیر و کم حرف و نامهربان یا لجوج‌وآزاررسان و مزاحمند و بهر حال نه محبت‌کسی را می پذیرندونه کسی را لایق دوستی‌میشمرند بقسمی که همیشه در دنیای درون‌خود فرو رفته و به اعمال خصوصی خودسرگرم‌و بافکار خصوصی خودمشغولند اماین عادت رانمی توان با سرزنش و توبیخ و آزار و ضرب از سر کودك‌انداخت زیرا این اعمال نه تنها اثر مفید ندارد بلکه عارضه را نیز شدت میدهد و کودك را ناراحت‌تر ولجوج تر میسازد مالیدن داروی تلخ بانگشتان وداغ‌کردن و پوشاندن نوك انگشتان باپارچه و غیره بهیچوجه مفید فایده نیست‌وبه لجاج‌می افزاید و درمان‌اصلی آن ایجاد محیط‌روانی‌متناسب باتربیت کودك‌است تا مادر بتواند آنطور که لازمست‌بذر محبت رادر دل او بکارد واو رابه منزل و اطرافیانش‌علاقمند سازد .

تولد هنری یک زن در ۷۸ سالگی

این زن پس از ده‌ها سال رختشویی وخدمتکاری هنرمندی شدکه آثارش بزرگترین موزه های جهان را زینت داد .

خانم آناماری روبرتسون موزس

هفتادو هشت ساله بود که شروع بنقاشی کرد ، تاآن زمان هرگزنه یکبار درس نقاشی گرفته بود، نه قدم بیك نمایشگاه نقاشی گذاشته بودو نه غیراز چندماه ، در سراسر عمر درازش به مدرسه رفته بود. همه زندگیش در مزرعه‌ای گذشته بود که مدت ۱۵ سال در آن عنوان خدمتکاری داشت. دستهایش براثرکار و رنج سالیان متمادی پینه بسته و تغییر شکل داده‌بود قدرت بینائی و همچنین آشنائی‌او با آثارهنری بقدری ناچیز بود که حتی نمی توانست فرق بین یك تابلو اصیل ، و المثنای چاپی‌آنرا برروی یك کارت پستال تشخیص دهد. باتمام این احوال ، دهسال بعد خانم آناماری روبرتسون‌موزس رادر همه دنیا بعنوان یکی‌ازمشهور ترین نقاشان عالم شناختند واورا ستایش کردند .

● نقاشی در نود سالگی

زندگی هنری او بدون شك در تمام تاریخ‌هنر عظیم نقاشی‌بیسابقه است. خانم موزس در نودسالگی نقاشی بود که تازه ترین تابلو هایش در گالریها و نمایشگاه‌های آمریکا و اتریش و آلمان‌وسوئیس و هلند و فرانسه عرضه می شد و مورد تحسین علاقمندان قرار می گرفت .

● در جشن صدمین سال

هنگامی که صدمین سالروز تولد خودرا برگزار میکرد، تلگرافهای تبریك بیشماری از سراسرجهان دریافت کرد که چهار نفر از روسای جمهور زنده آمریکا یعنی کندی ، آیزنهاور . ترومن وهوور از آن جمله بودند . درسال ۱۹۶۰ وقتی‌که به‌سن صدو یك سالگی دنیارا بدرود گفت خبر مرگش‌به عنوان یکی از مهم‌ترین وقایع‌روز در کلیه جراید آمریکا و اروپا انتشار یافت.اکنون که هفت سال از مرك موزس گذشته، با نگاهی‌به گذشته بهتر می توانیم معجزه زندگی شگفت انگیز اورا بررسی کنیم.

* زندگی آناماری

آناماری روبرتسون که درسال ۱۸۶۰ زاده شد یکی ازده‌فرزندان خانواده‌ای بود که از تهیدست ترین خانواده های ایالت نیویورك بشمار میرفت .

آناماری در ۱۲ سالگی مجبور شد خانواده خودرا ترك کند و برای گذراندن‌معاش خودبعنوان‌خدمتکار دریکی از مزارع ناحیه ورمونت‌به کار مشغول شود . دوره جدیدی‌از آن پس در زندگی آنا آغازشد با رنج‌وتلاشی طاقت فرسا همراه‌بود او برای زنده ماندن چاره‌ای نداشت جز اینکه‌روزی سه‌باربرای خانواده ارباب خود غذا بپزد .اتاق هارا جارو کند. لباس هارابشوید‌و بسیاری کارهای دشوار دیگررا انجام دهد. این زندگی پرمرارت تا۲۷ سالگی ادامه یافت و سپس‌با یك کارگر کشاورزی بنام توماس موزس که‌بقول‌آنا‌ازخانواده‌آبرومند ومردصرفه جوئی بود پیوندزناشوئی بست.

* نخستین آثار

نخستین آثاری که بدست‌موزس خلق شد هر یك غالبا بین ۵ تاده دلار به فروش میرسید اما همان تابلوها اکنون درسالنهای- حراج اروپا و آمریکا حداقل به قیمت‌ده هزار دلار و بیشتر از آن بین علاقمندان و کلکسیونر های آثار هنری دست بدست می شود .

آناماری موزس طی مدت نسبتا کوتاه فعالیت هنریش بیش از سیصد اثر ارزنده از انواع آبرنك و رنك روغن و طرحهای ساده بوجود آورد که اکثر آنها درحال حاضر زینت‌بخش آبرومندترین موزه‌های هنری آمریکا و اروپاست .

واین تابلوی درخت مرده از آثار خانم‌آناماری است که اینك در موزه ملی هنر های مدرن پاریس نگهداری میشود .

۳۵هزار کیلومتر پیاده روی در ۷۰ سالگی

یك پیرزن ۷۰ساله‌آمریکایی مسافتی بالغ بر۳۵ هزارکیلو مترا پای پیاده طی کرد.وی درطول این راه دراز که از یك طرف آمریکای شمالی شروع و به‌طرف دیگرش‌ختم شد شام و ناهار و صبحانه‌اش را میهمان پاسگاه های پلیس بود و باین ترتیب‌از کیسه خود پولی نپرداخت .

این خانم که «هلن هال» نام‌دارد پیاده روی‌شگفت‌انگیز خودرا روز دوشنبه یازدهم تیرماه گذشته از زادگاهش فیلادلفی آغاز کرد ووقتی‌پس از پاره کردن ده جفت کفش دوباره به‌فیلادلفی بازگشت ده‌هامدال افتخار را که در- سراهش جمع‌آوری کرده بود ،دریك‌سبدپر به‌همشهریان خود عرضه نمود . مدالها‌غالبا از طرف پاسگاه های پلیس‌در ایالات مختلف ، و بعنوان تجلیل ازهمت والای‌این‌پیرزن ۷۰ساله اعطاء شده است .

(نمایشگاه بزرگ مبل ایتال‌استیل کادو مجانی میدهد)

- برای اینکه تمام مردم بیایند و از نزدیك نمایشگاه بزرگ مبل ایتال استیل‌رابازدیدنمایند. ازامروز بهرخانواده‌ایکه از نمایشگاه بزرگ مبل ایتال‌استیل دیدن نمایند چه خرید کنند و چه خرید نکنند .

(یك کادوی بسیار زیبا مجانا تقدیم میگردد)

از امروز در نمایشگاه مبل ایتال‌استیل یك دست‌مبل۹پارچه‌مدل۶۸ بایك‌گلدان‌کریستال زیبا

(از ۶۵۰ تومان به بالا فروخته میشود)

یکعدد‌میز ناهار خوری ۱۲ نفره روکش گردو خارجی‌پرس‌شده‌بایك‌گلدان کریستال ۲۹۵ تومان
یکعدد میز فلزی مبل بزرك روکش خارجی بایك کادوی مجانی ۸۵ تومان
یکعدد میز فلزی مبل‌کوچك گردو با یك کادوی مجانی ۲۸ تومان

شما خانواده‌های محترم و نوعروسان عزیز دارای هر بودجه و سلیقه که باشید میتوانیداز نمایشگاه بزرك مبل‌ایتال‌استیل انواع مبل های مدرن مدل ۶۸ و سرویس های مجلل اطاق‌خواب و میز و صندلی وسایر مبلمان‌دیگر منزل را که در نوع خود بی‌نظیر است بارزانترین قیمت و سهل‌ترین شرائط خریداری فرمائید .

دیدار از نمایشگاه ایتال‌استیل بنفع شماست چون اگر خریدهم‌نکنید یك کادوی‌زیبامجانا‌بشما تقدیم میگردد . شاهرضا مقابل در دانشگاه
نمایشگاه بزرك ایتال‌استیل تلفن ۶۱۳۶۳۶

همو طنان عزیز

توجه واستقبال شما درسال گذشته از حساب ذخیره اصناف مارا برآن داشت‌تابپاس این احساسات صمیمانه درطرحی نو پاسخ علاقمندی شما را بافراهم آوردن امکانات‌وسیعتر درراه بی‌نیازی وتامین منافع بیشتر صاحبان حساب ذخیره داده باشیم .

مزایا وجوایز بزرك و بی‌سابقه‌ایکه بدین منظور درنظرگرفته شده نمونه‌ای ازکوشش مادر این راه است ، برآن امیدکه درطریق خدمت خود توانائی جوابگوئی به احساسات بی شائبه شما را داشته باشیم .

بانك اصناف ایران

«ای آنکه باقبال تودرعالم نیست»
هنگامهٔ بخت است ببین سهم توچیست!

خاور

اتوبنز- کیوانفر

همه ساعت مسافرت بتمام نقاط ایران با سواریهای آخرین سیستم اتوبنز کیوانفر
خیابان امیرکبیر تلفن ۳۰۴۰۶۶ - ۳۳۴۶۸۸
آ-۱۳۴۷۵

اطلاعات دختران و پسران هر هفته روزهای سه‌شنبه منتشر میشود

سازمان فرهنگی شهپرست وهوشمند

کودکستان - دبستان و دبیرستان دخترانه وپسرانه همه روزه ثبت‌نام‌میکند
تلفن‌های ۲۱۹۷۷- ۵۱۹۲۷ - ۴۷۶۲۸ ۱-۵ آ-۱۱۳۷۹

سود هنگفت شرکت‌های عامل نفت محدود میشود

اوپك حق تجدید نظر در مقررات مالی قبلی را برای خود حفظ کرد

کشور های صاحب نفت بر عملیات شرکت های عامل نفت دقیقا نظارت خواهند کرد

رسیدگی به اختلافات بین دولت و شرکت های عامل نفت منحصرا در اختیار وصلاحیت دادگاههای داخل کشور است

امروز قطعنامه های شانزدهمین کنفرانس اوپك که چندی قبل در وین تشکیل شده بود منتشر گردید قطعنامه شماره ۹۰ کنفرانس یکی از قطعنامه های مهم اوپك می باشد که پس از چهار سال مطالعه اصول سیاست نفتی کشور های عضو را در موقع انعقاد قرارداد و توسعه امور نفتی روشن کرده است.

از این پس تمام کشور های تولید کننده نفت که عضو اوپك می باشند براساس اصول مندرج در این اعلامیه باطرف هاومتقاضیان مدا ره خواهند کرد .

توصیه های مزبور تنها بر اساس منافع کشور های عضو تدوین نشده است بلکه ضمن جلو گیری از سودجویی کمپانیها حقوق حقه آنها را تامین و تسجیل مینماید . در مقدمه اعلامیه مواردیکه موجب تهیه و تدوین این اصول گردید تذکر داده شده سپس توصیه‌های مزبور بشرح زیر بتصویب کنفرانس شانزدهم رسیده است .

*** نحوه توسعه**

۱ـ کشور های عضو تا جائیکه مقدور باشد باید راسا نسبت به بهره برداری و توسعه منابع ـ هیدرو کربور خود اقدام نمایند. سرمایه کارشناسان لازم وترویج بازاریابی ممکن است از سایر منابع طبق اصول بازرگانی فراهم شود .

۲ـ چنانچه هر یك از کشورهای عضو راسا قادر به توسعه منابع هیدرو کاربور خود نباشد میتواندبا رعایت اصول مورد بحث و طبق قوانین مربوطه اقدام به عقدقرارداد های مختلف با پیمانکاران خارجی در مقابل حق‌الزحمه مناسب و با توجه به زیانهای احتمالی نماید.

در چنین صورتی کشورمزبورسعی خواهد کرد حداکثر مشارکت را در قرارداد داشته و بر کلیه‌مراحل کار نظارت نماید .

۳ـ بهر صورت شرایط و مواد مصرحه در این قرار داد ها در فواصلی که قبلا تعیین گردیده بنابه تغییر شرایط تجدید نظر میباشد و این تغییرشرایط مستلزم تجدید نظر در امتیازنامه های‌فعلی نیز خواهد بود .

● مشارکت

چنانچه برای مشارکت دولت در مالکیت شرکت صاحب امتیاز ذکری در قرارداد های جاری‌نفتی نشده باشد دولت میتواند برمبنای تغییر شرایط تقاضای مشارکت‌به میزان معقول بنماید .

*** استرداد اراضی**

در مورد قرارداد های حاضر جدولی برای استرداد تصاعدی و سریعتر مساحت مورد امتیاز باید ارائه گردد ولی بهرحال نسبت به قسمت هائی که می بایستی مسترد گردد منجمله مواردی که‌استرداد قبلا پیش بینی شده ولی‌به‌تشخیص عامل واگذار شده است دولت حق‌انتخاب دارد .

*** قیمت های اعلان شده باقیمت‌های مبنی جهت تشخیص مالیات**

در کلیه‌قراردادهاباید مقرراتی جهت تشخیص‌درآمدعامل‌وهمچنین مالیات متعلقه و هرگونه پرداخت دیگری بدولت براساس قیمت‌های اعلان شده یا قیمت های مبنی که در سایر کشور های عضو ماخذ تشخیص مالیات میباشند مطابقت داشته باشد .

*** تضمین ثبات مالی برای مدت محدود**

دولت میتواند به تشخیص خود برای مدت معقولی‌به‌عامل تضمین ثبات مالی بدهد.

● تجدید مذاکرات

۱ـ علی‌رغم هر گونه تضمینی که از لحاظ ثبات مالی ممکن است به عامل داده شود عامل نمیتواند پس از کسر مالیات سود ویژه گزاف دریافت دارد ومقررات مالی قرار داد ها که قبلا منتج‌به تحصیل یك چنین سود گزاف می گردد قابل تجدید نظر میباشد.

۲ـ هر گاه دولت تصمیم بشروع مذاکرات بمنظور تجدید نظر در مقررات‌مزبوربگیرد‌بایدزیان های احتمالی‌مالی‌عامل‌وهمچنین‌میزان‌سود ویژه حاصله از سایر فعالیت های صنعتی را در نقاطیکه شرایط مشابه دارند مد نظر داشته‌باشد.

۳ـ در صورت استنکاف عامل از مذاکره و یا در صورتیکه مذاکرات در مدت معقولی منتج به توافق نگردد دولت بایدعلی‌الراس مبلغی را که عامل پس از کسر مالیات اضافه بر حد معینی بابت سود ویژه‌دریافت‌داشته‌برآورد کند و عامل نیز باید این مبلغ را به دولت مسترد دارد .

۴ـ منظور از عبارت «سود ویژه گزاف» در این قرار داد مقدار سود ویژه‌ایست که پس از کسر مالیاتهای متعلقه در مدت یکسال اضافه بر میزانیکه تحصیل آن‌در این مدت معقول بنظر میرسد حاصل شود و عامل بتواند به اتکای این سود خطر زیانهای احتمالی را بر خودهموار سازد .

۵ـ دربرآورد سود ویژه گزاف برای عاملین قرارداد های جدید باید وضع آنها از نظر رقابت با عاملین قرارداد های قبلی مورد توجه قرار گیرد .

*** نگاهداری حساب‌واطلاعات**

عامل باید حساب و سوابق عملیات خود را بنحو صریح و روشن در داخله کشور نگاهدارد تا هر گاه لازم باشد در اختیار حسابرسان دولت قرار گیرد .

این حسابها باید طبق دستورات کتبی دولت و با رعایت اصول متداول حسابداری و به ترتیبی که در مورد کلیه عاملین قرارداد های دیگر در آن کشور مجری است تنظیم گردد .

چنانچه دولت سوابق عملیات عامل را مطالبه کند عامل باید آنها را فورا و بنحوی قابل‌استفاده در اختیار دولت بگذارد .

*** حفظ حقوق دولت**

عاملین باید عملیات خود را با رعایت بهترین روش حفظ منافع ملی انجام دهند و منافع بلند مدت کشور را در نظر بگیرند .

در این مورد دولت باید مقررات کتبی مربوط به حفظ منافع‌ملی‌را که از طرف کلیه پیمانکاران‌عامل در داخله مملکت لازم الاجراباشد وضع نماید .

*** حل اختلافات**

رسیدگی به کلیه اختلافات بین دولت و عاملین منحصرا درصلاحیت دادگاههای مربوطه کشور و یا دادگاه های اختصاصی منطقه‌ای خواهد بود مگر اینکه در قوانین کشور عضو نحوه دیگری‌پیش‌بینی شده باشد .

● سایر مسائل

علاوه بر اصول‌فوق‌الذکر کشور های عضو باید درباره کلیه مسائل دیگریکه لازمه داشتن یك‌سیاست جامع و معقول‌نفتی‌میباشدمقرراتی حداقل برابر با بهترین روش های جاری برای تشکیل و تبت‌شرکت هاواگذاری و انتقال حقوق تعهدات کار استخدام اتباع کشور برنامه های آموزشی میزان بهره‌مالکانه وصول مالیاتهای قانونی کشور و تکلیف اموال عامل پس از انقضای قرارداد و سایر موارد مشابه وضع نمایند .

تعریف ـ در قطعنامه حاضر منظوراز کلمه «عامل» شخصی است که با یك دولت عضو یا نماینده تعیین شده او وارد عقد قرارداد های مختلف از جمله ـ امتیاز نامه ها و قرارداد هائیکه فعلا معتبر میباشند برای اکتشاف و یا توسعه قسمتی از منابع ـ هیدرو کاربور کشور مربوطه شده باشد.

آقای جمشید آموزگار وزیر دارائی که ابتکار مذاکرات اجلاسیه اخیر اوپك را در دست داشت .

اقتصاد

درمذاکرات دیروز هیات بازرگانی کره با مقامات اطاق بازرگانی تهران

کره‌جنوبی بایران پیشنهاد انعقاد قرارداد پایاپای داد

سال گذشته ایران در قبال یك‌میلیون‌دلار واردات ازکره فقط ۲۸۱۳ دلار صادرات به این‌کشور داشته است

کره جنوبی حاضر است‌باایران قرارداد تهاتری امضاء کند. این موضوع درمذاکرات دیروز اعضای هیات بازرگانی کره ونمایندگان اتاق بازرگانی تهران‌عنوان گردید هیات کره مرکب از هشت نفراز بازرگانان وارد کننده و صادر کننده می باشد . ریاست این هیات بعهده آقای بوهینك‌لی‌معاون اتاق بازرگانی و صنایع کره می باشد .

آقای علی‌اکبر محلوجی نایب‌رئیس اطاق بازرگانی تهران

*** سخنان نایب رئیس‌اطاق بازرگانی تهران**

در جلسه‌ای که ساعت یازده‌صبح دیروز در اتاق بازرگانی تهران تشکیل شد ابتدا آقای محلوجی نایب رئیس اتاق بازرگانی تهران از طرف خود و اتاق‌بازرگانی‌تهران به اعضای هیات بازرگانی کره خیر مقدم گفت و سپس بیاناتی باین شرح ایراد کرد.

● همکاری دردنیای کوچك

دنیای ما اینك در پرتو وسایل‌حمل و نقل آنقدر کوچك شده که در کمترین زمان می توان ازنقطه‌ای به نقطه دیگر مسافرت کردچرااز این پدیده استفاده نکنیم و از طریق تماس‌های شخصی‌ومذاکرات تجاری برای توسعه داد و ستد که در ایجاد دنیای بهتر نقش اساسی دارد تلاش نمائیم ؟

● فرصت‌کوتاه وگرانبها

نایب رئیس اتاق بازرگانی‌تهران آنگاه بااین بیان به‌میهمانان خود سخن گفت :

خوشوقتم که هیات کره به‌ایران آمده است تا روابط تجاری در کشور را توسعه دهد .

بدیهی است دو روز توقف کافی نیست که شرایط مساعد کشورما و پیشرفت هائی که ایران تحت رهبری شاهنشاه آریامهر نموده است ، آنچنانکه‌هست ارزیابی‌شود ولی در هر حال‌همین توقف کوتاه بسیار مغتنم می باشد وماامیدواریم بازهم فرصت‌داشته‌باشیم دوستان کره‌ای خودرا در ایران به‌بینیم و خوشوقتم به اطلاع برسانم که بزودی نیز هیاتی ازایران عازم کره جنوبی خواهد شد تا شرایط توسعه داد و ستد بااین کشور را از نزدیك مطالعه کند وبا شخصیت های اقتصادی و بازرگانی این کشور مذاکره نماید .

*** تجارت نامتوازن**

محلوجی آنگاه به آمار دادو ستد ایران و کره که متاسفانه در حال حاضر عدم موازنه شدیدی بضرر ایران دارد ، اشاره نمود و گفت : طی سال گذشته ما یك میلیون دلار کالا از کره جنوبی خریداری کردیم در حالیکه خرید یکساله کره به ۲۸۱۳ دلارنمی رسد .

ملاحظه کنید ۲۸۱۳ دلار صادرات در قبال یك میلیون دلار واردات چقدر ناچیز است . از آن‌گذشته جمع مبادلات دو کشور بهیچوجه کافی نیست و باید سعی‌کنیم‌دادو ستد خودرا متعادل کنیم و توسعه دهیم .

*** پیشرفتهای ایران**

رئیس هیات بازرگانی کره‌جنوبی در پاسخ اظهارات نایب رئیس‌اتاق بازرگانی تهران سخن خودرا با اعجابی که از پیشرفت های‌اقتصادی ایران به‌او دست داده بود آغاز کرد .

اولین تاثیری که دیدار ازایران روی من گذاشته این است که ایران تحت رهبری شاهنشاه آریا مهر پیشرفت های شگفت انگیزی نموده است . ایران امروز یکی‌از با ثبات ترین و پیشرفته‌ترین کشور های‌خاو رمیانه است .

● توسعه دادوستد

سپس سخن به تجارت کشیده‌شد و رئیس هیات کره جنوبی گفت: هیات که‌ازایران بازدید می کند توسعه مبادلات‌بین‌دو کشوررارابررسی مینماید . تجارت بین دو کشوردر حال حاضر در مراحل اولیه‌است و بنظر من برای پیشرفت امر دادو ستد مهم ترین وسیله ایست که افراد بیشتری به کشور های یکدیگر بفرستیم . ماخوشوقتیم که دراجرای‌این هدف به ایران آمده‌ایم .

● بحث درجزئیات

پس از این سخنان رسمی بحث درباره جزئیات شروع شد. هیات بازرگانی کره‌جنوبی‌دراین‌مذاکرات درباره صدور منسوجات نخی وپنبه و سنگ مس به کره جنوبی و خرید لوازم الکتریکی از این کشور توافقهای اصولی بعمل‌آمد

*** امکان انعقادقراردادپایاپای**

آقای محلوجی مجددا از کمی صادرات ایران به کره جنوبی‌بحث نمودو رئیس هیات اقتصادی‌کره گفت می‌توان برای انعقاد قرارداد پایاپای مذاکراتی رادنبال کرد.

اعضای هیات بازرگانی کره عصر دیروز نیز در اتاق بازرگانی‌تهران بابازرگانان صادر کننده و وارد کننده ملاقات کردند و امشب‌نیز در ضیافت اتاق بازرگانی تهران شرکت خواهند نمود .

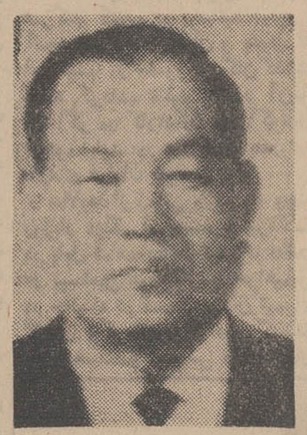

آقای بوهیونك‌لی رئیس هیات بازرگانی کره جنوبی

بازار فرش صادراتی راکد است

بازار تهران

بازار فرش در تهران رونقی ندارد و بعلت کاهش سفارش صادراتی حجم معاملات محدود است .

با این که معمولا در چنین‌مواقعی میبایست حجم سفارش زیاد شود ولی برعکس سالهای گذشته‌فقط چند وارد کننده آلمانی وبعضی ازوارد کنندگان کشور های‌سواحل جنوبی خلیج فارس سفارشات مختصری داده‌اند .

یکی از تجار صادر کننده‌فرش در این زمینه بخبرنگار ما گفت: حجم معاملات فرش بعلت بحران خاورمیانه کاهش یافته است واین نقصان در میزان کمبود سفارش فرش از طرف کشور های عربی بخوبی محسوس است .

بازار صادراتی فرش در اروپا نیز نسبتا ساکت است. ولی بازرگانان فرش اظهار امیدواری می کنند که ظرف روزهای‌آینده بازار آن بهتر شده وسفارشهای جدیدی دریافت خواهد شد .

نتیجه قرعه کشی بلیطهای اعانه ملی

شماره های برنده سری ۹۱۸ چهارشنبه ۴۷/۵/۲

۹	شصت ریال
۴۹	یکصد و هشتاد ریال
۲۲۳	یکهزار ریال
۹۱۲۳	ده هزار ریال
۷۸۳۹۱	بیست هزار ریال
۰۱۵۵۱۵۹	یکصد هزار و شصت ریال
۰۲۵۵۱۵۹	یکصد هزار و شصت ریال
۰۳۵۵۱۵۹	یکصد هزار و شصت ریال
۰۴۵۵۱۵۹	یکصد هزار و شصت ریال
۰۵۵۵۱۵۹	یکصد هزار و شصت ریال
۰۶۵۵۱۵۹	یکصد هزار و شصت ریال
۰۷۵۵۱۵۹	یکصد هزار و شصت ریال
۰۸۵۵۱۵۹	یکصد هزار و شصت ریال
۰۹۵۵۱۵۹	یکصد هزار و شصت ریال
۱۰۵۵۱۵۹	یکصد هزار و شصت ریال
۱۱۵۵۱۵۹	یکصد هزار و شصت ریال
۱۲۵۵۱۵۹	یکصد هزار و شصت ریال
۱۳۵۵۱۵۹	یکصد هزار و شصت ریال
۱۴۵۵۱۵۹	یکصد هزار و شصت ریال
۱۵۵۵۱۵۹	یکصد هزار و شصت ریال
۱۶۵۵۱۵۹	یکصد هزار و شصت ریال
۰۸۸۲۱۶۹	دویست هزار و شصت ریال
۰۸۶۰۲۰۱	یك میلیون ریال

شماره‌های ماقبل ومابعد جایزه یك میلیون ریالی هریك برنده بیست و پنجهزار ریال

شماره‌های ماقبل ومابعد جایزه دویست هزار ریالی هریك برنده پنجهزار ریال

شماره‌های ماقبل ومابعد جایزه یکصد هزار ریالی هریك برنده دو هزار ریال

برندگان جوایز یك میلیون ریالی، دویست هزار ریالی و یکصد هزار ریالی باید حداکثر تا روز چهارشنبه آینده برای دریافت جایزه خود به بنگاه اعانه ملی مراجعه کنند، ازمیان این برندگان دونفر بحکم قرعه قهرمان شانس میشوند که باولین قهرمان شانس یکدستگاه اتومبیل پیکان و به دومین قهرمان شانس هموزن خودش پول (سکه) اهداء میشود.

آگهی مناقصه نوبت دوم

منطقه یکم دریائی مازندران ۳۱ قلم اجناس اسکله سازی‌خود را ازطریق مناقصه خریداری مینماید پیشنهاد دهندگان میتوانند در مراجعه بدفتر انبار فنی واقع در باشگاه و ملاحظه نمونه‌اجناس ودریافت برگ شرایط ومشخصات معامله پیشنهادات خود را طبق مفاد مندرج درآئین‌نامه تنظیم وتاساعت ۹ صبح روز ۲۰ر۵ر۴۷ به‌دفترانبار فنی منطقه‌یکم دریائی مازندران‌تسلیم‌نمایند. الف ۴۳۹۸

منطقه یکم دریائی مازندران

آ ـ ۲۵۴۲۴ ۱ ـ ۲

آبیاری بارانی با روش و وسایل جدید
باتاب
اولین سازنده وسایل آبیاری بارانی در ایران
تهران ـ خیابان آناتول فرانس شماره ۹۹
تلفنهای ۶۱۲۸۳۴ - ۶۵۷۷۳ - ۶۷۲۲۸

ورزش

حکومت دختران تهران چون گذشته بدون تردید است

همدان ـ فارس چهره های امیددر بسکتبال «نو» !

آیا شاهد فروغ مجدد اصفهان ، آذربایجان خواهیم بود ؟

از بعد ازظهر جمعه آینده شهر بابل مهماندار بیستمین دوره مسابقات بسکتبال قهرمانی ایران ، شاهد مسابقات هیجان انگیز دختران وپسران سراسر کشور خواهد بود.

در این دوره مسابقات ۹ تیم ـ همدان ـ فارس ـ آذربایجن غربی ـ اصفهان ـ خراسان ـ آذربایجان شرقی ـ خوزستان ـ تهران و مازندران در گروه مردان و ۵ تیم اصفهان آذربایجان شرقی ـ خوزستان ـ تهران ومازندران در دسته زنان .

مسابقات را در صورتیکه تا آغاز بازیها تیم دیگری داوطلب نباشد با حضور این ۱۴ تیم برگزار میکردد.

ودر این جمع در گروه بانوان بدون تردید تیم تهران چون گذشته حاکم خواهد بود در حالیکه برای عنوان دومی نمی توان چون دوره های قبل به اصفهان چشم دوخت ، چه مازندران باچهره ایکه در مسابقات آموزشگاهی شیراز نشان داد یکی از امیدهای تازه بسکتبال بانوان خواهد بود . تیمهای خوزستان و آذربایجان شرقی نخستین باراست که در سری مسابقات قهرمانی بسکتبال بانوان شرکت دارند ولی در عوض آذربایجان غربی میهماندار دوره قبل وتیم کرمانشاه غایب خواهند بود ، به این ترتیب در گروه بانوان از تهران و اصفهان که بگذریم سایر تیمها در دوره های مختلف یك شرکت کننده ثابت نبوده اند ، و از این رو است که مادر این سری مسابقات همواره اصفهان را پشت سر تهران دیده ایم .

تیم تهران در دورقبل بازی نهائی را ۴۰ـ۷۸ در مقابل اصفهان با پیروزی به پایان رساند، ولی این اختلاف امتیاز چیزی نبود که چندان با شگفتی تلقی شود، چه حاضرین درتیم تهران عموما نفرات یا نامزدهای تیم ملی ایران هستند ، از این رو بخصوص در کادر بانوان که شهرستانهای ما سالهای ابتدائی ورزش را پشت سر میگذارند قادر نیستند با تیمهای بانوان تهران در یك سطح باشند. ولی در گروه مردان این سنت سالهای درازیست شکسته شده و باوجود اینکه عموما چهره های تیم تهران نفرات ملی هستند طول زمانهای گذشته بارها تیمهای شهرستانی را درصدر دیده ایم، ودر این میان خوزستان واصفهان بیشتر از سایر تیمها در این امر توفیق داشته اند.

رضائیه دوره قبل در جمع تیمهای حاضر شاهد ۳۵ مسابقه بود ، ده تیم مردان و چهار تیم زنان به بهترین

بیستمین دوره مسابقات بسکتبال قهرمانی ایران

خوزستان ـ تهران بعداز یکسال در دیدار انتقامی !

دختران تهران در دوره قبل بااین چهره قهرمان ایران شدند .

شرقی بعد ازیك دوره دوری درجمع حاضرین قرار گرفته در گروه بانوان تیمهای کرمانشاه وآذربایجان غربی غایب هستندو تیمهای خوزستان مازندران وآذربایجان شرقی به حاضرین اضافه شده اند .

بهرحال چون چهره تیمها هنوز بدرستی روشن نیست برای شناخت امیدها باید در انتظار برگزاری دور نخست مسابقات بود ولی بااینهمه بدون تردید ،تهران ـ اصفهان ـ مازندران در قسمت بانوان وتهران ـ خوزستان ـ اصفهان ـ همدان ـ فارس در جمع مردان بیشتر از دیگران شانس خواهند داشت.

کرد. امتیازها ۴۸ـ۶۱ بسود تهران بود که این آتشبازی آغاز شد و زمانیکه تهران ازاین گرداب نجات یافت امتیازها ۶۰ـ۶۳ بسود تهران بود، سه دقیقه به پایان وقت وآغاز اضطراب ولی سرانجام ۶۶ـ۷۵ تهران پیروز شد.

در رده بندی مردان تهران در صدر قرار گرفت، خوزستان دوم ـ اصفهان سوم و فارس ـ خراسان ـ گیلان همدان ـ مازندران ـ کرمانشاه ـ رضائیه به ترتیب چهارم تادهم شدند.

در قسمت بانوان تهران با دارا بودن چهره هائی چون سیمین شفیقی ـ زهره پروین ـ سیمین مالکنج ـ فرشته گلستانه ـ ایرن نیکوغوسیان ـ استرلا اسرائیلیان ـ نینا زرگر صالح ـ مینا محبی ـ مینا رکنی ـ شهلا روحانی ـ ساتیك دومانیان و لیلا امامی با برتری کامل روی سکوی افتخار قرار گرفت اصفهان ـ کرمانشاه و رضائیه به ترتیب دوم تاچهارم شدند.

آنچه از تیمهای جوان استانهای شرکت کننده در رضائیه دیدیم و آنچه چهره های جوان و بدون نام این تیمها در حضور بزرگان گذشته ارائه کردند، تائید کننده آن بود که اگر در کار تدارك تیمها کوتاهی بوجود نیاید ،در دور بعد شاهد روی ـ دادهای فراوان خواهیم بود،

حالا بعد از زمانی یازده ماه وچند روز بار دیگر از جمعه ۴ مردادماه در بابل شاهد رقابت تیمهای حاضر در بیستمین دوره بازیها خواهیم بود در حالیکه در قسمت مردان تیمهای گیلان و کرمانشاه از دور گذشته غایب هستند و درعوض ،آذربایجان شکل ممکن قدرت و هنر خودرا بنمایش گذاردند، بازیها در یك سطح عالی و غیر قابل تصور بود، برای مثال دیدار رضائیه تیم دهم مسابقات را با اصفهان که تیمی صاحب نام است و سکوی سوم را بدست آورد بیاد میاوریم ، رضائیه آخرین تیم رده بندی مسابقات که تیمی جوان و تازه میدان دیده بود، در مقابل اصفهان که جویای عنوانی بالاتر از سکوی سومی بود با اختلاف ۵ گل تسلیم شد ، گذشته از این تیمها آنقدر پرتوان وبی آرام بودند که کرمانشاه تیم صاحب نام مسابقات دوران قبل که در هجدهمین دوره بازیها عنوان چهارم را داشت باوجود اینکه خوب ظاهر شد تامقام نهم نزول کرد.

چهار تیم خوزستان ـ اصفهان ـ تهران و فارس نامزد عنوانهای اول تاچهارم بودند، فارس تیمی بود تازه شکل گرفته و امیدوار که باهمه تلاش نتوانست در مقابل تهران ـ خوزستان و اصفهان جائی روی سکو داشته باشد ولی بهرحال در جمع این چهار تیم دو دیدار پرشکوه روی داد.

خوزستان در مقابل ۵ با اصفهان چنان درخشید که حاضرین را به حیرت کشید و خاطره قهرمانی خود را در دور گذشته زنده کرد .

از این پیروزی خوزستان در مقابل اصفهان که بگذریم دیدار انتقامی تهران ـ خوزستان رویدادهای فراوان داشت ،تهران با چهره هائی چون محمود عدل ـ داود حداد ـ منوچهر سولنك ـ محمود مشحون ـ محسن خلخالی ـ مسعود عزیز السلطانی در مقابل مجید توفیق ـ سروش نگهبان ـ اسعد برومی ـ خشایار رنگینی و جعفری مسابقه فینال را برگزار کردند.

این دیدار پراضطراب که براستی بازی انتقامی تهران در مقابل قهرمان دوره قبل «خوزستان» بود تا دقیقه ۳۴ یعنی زمانیکه تهران همچنان پیش تاز بود آرامش داشت ولی ناگهان طول سه دقیقه از ۳۴ تا ۳۷ خوزستان چنان طوفانی آفرید که همه چیز بسوی این تیم گرایش پیدا

پسران خوزستان بعداز یکسال حکومت بر بسکتبال ایران در رضائیه تسلیم تهران شدند

اینست دلیل علاقه واستقبال مردم باذوق از دستگاههای ضبط صوت سونی

برای نمونه یکدستگاه ازمدل TC – 560 ضبط صوت سونی راکه کامل وزیبا وتاشو است درنظر میگیریم .

دستگاه مزبور مجهز به سیستم بلندگو های فیدلیتی (اصالت صوت) بوده و صدا را بنحو شگفت انگیزی ضبط وبطور استروفونیك وچهارلبه پخش میکند .

زیبائی ساخت یکی دیگر ازمزایای منحصر بفرد دستگاه الکترونی و اتوماتیك سونی میباشددر ضبط صوت سونی درست ۸ ثانیه پس ازآخرین مرحله ضبط صدا بردوی نوار یك پرسیتور حساس الکترونی نوار را برمیگرداند .

مزایای دیگری چون دستگاه های تقویت کننده با سه سرعت مختلف . حالت ثبات مدار ترانزیستورهای سیلیکون و مدارهای OTL بعلاوه یك سیستم کامل بلندگوی استروفونیك نشانه برتری ضبط صوت سونی برانواع مشابه میباشد .

ضبط صوت سونی عالی ترین صدا را بطریقه استروفونیك فقط باکمك یك سیم و تنها بانیروی جاذبه گی اتومبیل شما چه در فضای آزاد وچه در اعماق جنگل که شرائط نامساعدی وجود دارد به بهترین وجه عرضه میدارد .

برای آزمایش هرچه زودتر یکبار به صدای صحرانگیز 560 – TC گوش دهید .

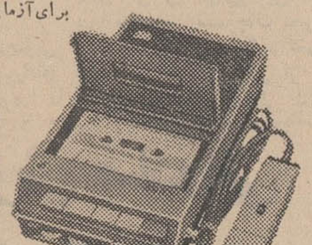

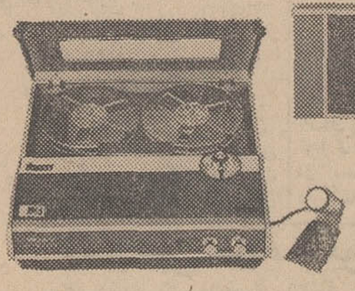

TC – 530 یك دستگاه پخش استروفونیك برای منزل

این دستگاه کاملا جدید استروفونیك و چهار لبه بوده و به آمپلی فایر استروفونیك وسیستم صوتی چهار شعاعی معروف سونی مجهز میباشد. آنهاکه علاقمند به شنیدن صداهای کامل وصاف وهیجان انگیز استروفونیك میباشند ایندستگاه را انتخاب می کنند .

وجود دستگاه های تقویت صوت، دارا بودن سه سرعت ، فرکانس وسیع ومحاسبات وپیش بینی های دقیق مهندسی همه و همه این دستگاه کامل را ممتاز ومشخص کرده است .

صدارا درهرکجاکه باشد ودرهرزمان که بخواهید بوسیله دستگاه TC – 100 ضبط کنید این مدل جدید ترانزیستوری وبمعنی واقعی کلمه ساده است و در عین حال محکم وبا دوام میباشد .

ضبط آسان وسهولت استفاده ازآن مزیت این دستگاه را مشخص کرده است . این دستگاه در جعبه قابل حمل قرار گرفته و به دستگاه کنترل صدا درفواصل دور مجهز میباشد .

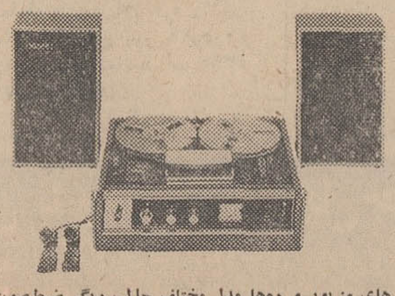

TC – 230 یعنی جدیدترین دستگاه پخش بطریقه استروفونیك این اکتشاف جدید سونی باطرحی زیبا وکاملا هنرمندانه ساخته شده ودارای پری امپلی فایر آمپلی فایر وسیستم بلندگوی عالی است وضمناً چهار لبه نیز میباشد. بطورخلاصه دستگاهی است استکامل وایده آل برای سفروحضر .

بلندگوهای آفرامیتوان تافاصله ۱۵ فوتی جدا ازیکدیگر قرار داد ویا برای خود دستگاه نصب نمود .

مدل 222 – TC یك دستگاه ضبط صوت عالی با نتیجه درخشان

این دستگاه هم باجریان برق مستقیم وهم متناوب (AC/DC) کار میکند. این ضبط صوت قابل حمل مدل 222 – TC تفریحات شما را لذت بخش تر میکند .

موتور کنترل مخصوص آن بطور خودکار جهت سرعت های متغیر تنظیم میگردد . توازن صدا نیز کاملا بطور خودکار انجام میگیرد و بالاخره دستگاه استثنائی و کاملا مطمئنی است که با جریان نیروی باطری یا برق کار میکند ومجهز به میکروفون (دورکنترل شو) نیز میباشد .

برای مشاهده مدلهای مزبور و ده ها مدل مختلف جالب دیگر ضبط صوت سونی به نمایشگاه سونی واقع درخیابان نادری شماره ۴۲۰ تلفن ۶۴۱۴۵-۴۵۸۱۶ مراجعه فرمائید

Research Makes The Difference
SONY®

خبرهای کوتاه

لوس آنجلس (آمریکا)

امروز در لوس آنجلس اعلام شد ، امکان بسیار دارد که در ماه آینده دو قهرمان مشهور دسته سنگین وزن بوکس جهان ، جوفریزر وجری کواری با یکدیگر مسابقه دهند .

کتبو (آلمان شرقی)

اوه گراب ، قهرمان پرتاب وزنه آلمان شرقی ورکورددار اروپا رکورد سابق اروپا را که متعلق بخودش بود ترقی داد. رکورد تازه او ۱۹ متر و ۷۳ سانتیمتر می باشد که ۲۵ سانتیمتر از رکورد قبلی بیشتر است .

کارادیف (ولز)

فدراسیون فوتبال ولز اعلام کرد، در کادر مسابقات مقدماتی جام جهانی سال ۱۹۷۰ مکزیکو. در تاریخ ۲۳ اکتبر ۱۹۶۹ ،تیم ملی فوتبال این کشور مسابقه رفت را با اولین حریف خود تیم ملی فوتبال ایتالیا در استادیوم «نینیان پارك» کارادیف انجام خواهدداد . بازی برگشت در چهارم نوامبر خواهد بود .

تیم دوچرخه سواری سازمانهای ورزشی کارخانه های صنعتی آزمایش کاپ والاحضرت شاهپور غلامرضا را برد .

خسرو حق گشا رکورد ۱۰۰ کیلومتر کشور را بمدت ۷ دقیقه شکست

تیم فوتبال کارخانه های صنعتی آزمایش تیم کلنی لاهیجان را دو برصفر شکست داد

بقرار اطلاع تیم دوچرخه سواری سازمان های ورزشی کارخانه های صنعتی آزمایش درمسابقه ای که روز دوشنبه گذشته از ساعت ده وبعداز ظهر درجاده کرج در مسافت ۱۰۰ کیلومتر برگزار شد باپیروزی قاطع برسایر شرکت کنندگان مقام اول را بدست آورد .

دراین مسابقات که همه ساله با عنوان مسابقات دوچرخه کاپ والاحضرت شاهپور غلامرضا در مسافت ۱۰۰ کیلومتر برگزار میگردد تیم سازمان های ورزشی کارخانه های صنعتی آزمایش مقام های اول دوم ـ و سوم و پنجم را بخود اختصاص داد و کاپ مسابقه مذکور را بدست آورد .

خسروحق گشا قهرمان اول این مسابقه وعضو تیم ملی توانست رکورد کشور را در ۱۰۰ کیلومتر بمدت هفت دقیقه بشکند و پیروزی چشم گیر دیگری برموفقیت درخشان خود در مسابقات انتخابی دوره مرمر بیفزاید. باوجودیکه اصغر درورودی قهرمان پرقدرت این تیم بعلت بیماری نتوانست دراین مسابقه شرکت کند. حق گشا ـ دانشمند ـ هاشمی و بهارلو بابدست آوردن مقام های اول و دوم و سوم و پنجم مسابقه صد کیلومتر دوچرخه سواری کاپ والاحضرت شاهپور غلامرضا تیم رقیب خود (تیم تاج) را بافاصله زیاد پشت سر گذارده و پیروزی دیگری برموفقیت های ورزشی سازمانهای ورزشی آزمایش افزودند.

ضمنا گزارش میرسد که تیم فوتبال کارخانه های صنعتی آزمایش که برای انجام مسابقه باتیم فوتبال کلنی لاهیجان به آن شهرستان دعوت شده بود تیم مذکور را بانتیجه دوبرصفر شکست داده و قریبا برای انجام چند مسابقه به پاره ای نقاط دیگر کشور خواهد رفت .

پیروزی فرانسه براسپانیا و اسپانیا بریونان !

● لاکورونا (اسپانیا)

دریك مسابقه دوومیدانی دو روزه که در لاکورونا اسپانیا باشرکت تیمهای ملی دوومیدانی اسپانیا، فرانسه و یونان انجام شد، تیم اسپانیا ۵۱ـ۵۲ از فرانسه شکست خورد ، و در مقابل ۴۳ـ۶۲ بر تیم یونان پیروز شد. این مسابقات در استادیوم مونی سیپال در حضور هشت هزار تماشاگر انجام شد . نتایج رشته های مختلف این مسابقه دوروزه از این قرار است.

پرتاب نیزه ـ ۱ـ تالون (اسپانیا) بارکورد ۷۲٫۶۸ متر ۲ـ بوله (فرانسه) بارکورد ۷۰٫۸۶ متر ۳ـ گرمیر (فرانسه) بارکورد ۶۳٫۹۲ متر ۴ـ دو آندره (اسپانیا) بارکورد ۶۲٫۸۴ متر پرش ارتفاع ـ ۱ـ سنت روز (فرانسه) بارکورد ۲٫۱۰ متر ۲ـ گاریگا (اسپانیا) بارکورد ۲٫۰۴ متر ۳ـ ماتوز (اسپانیا) بارکورد ۲٫۱ متر

۱۱۰ متر بامانع ـ ۱ـ دوریز (فرانسه) بارکورد ۱۴٫۲ ثانیه ۲ـ بریلاند (فرانسه) بارکورد ۱۴٫۷ ثانیه ۳ـ ویرویلز (یونان) بارکورد ۱۴٫۷ ثانیه

۸۰۰ متر ۱ـ پیرنس (فرانسه) بارکورد یکدقیقه و ۵۲٫۳ ثانیه ۲ـ باریو (اسپانیا) بارکورد یکدقیقه و ۵۲٫۶ ثانیه ۳ـ باباروتسیس (یونان) بارکورد یکدقیقه و ۵۳٫۴ ثانیه

پرش سه گام ۱ـ آرستا (اسپانیا) بارکورد ۱۵٫۴۸ متر ۲ـ لاسیس (یونان) بارکورد ۱۵٫۶۲ متر ۳ـ کارا گیانیس (یونان) بارکورد ۱۵٫۵۸ متر ۴ـ پریوه (فرانسه) بارکورد ۱۵٫۲۵ متر

۱۰۰ متر ۱ـ پارایسو (اسپانیا) بارکورد ۱۰٫۶ ثانیه ۲ـ دوکاس (فرانسه) بارکورد ۱۰٫۶۱ ثانیه ۳ـ آیوالیوتیس (یونان) بارکورد ۱۰٫۶۴ ثانیه.

پرتاب وزنه ۱ـ بایر (فرانسه) بارکورد ۱۹ متر ۲ـ چالا (فرانسه) بارکورد ۱۷٫۴۱ متر ۳ـ گمونیس (یونان) بارکورد ۱۶٫۸۸ متر

۴۰۰ متر ۱ـ ماگارینوس (اسپانیا) بارکورد ۴۷٫۴ ثانیه ۲ـ گایوسو (اسپانیا) بارکورد ۴۷٫۵ ثانیه ۳ـ بوکاردو (فرانسه) بارکورد ۴۸٫۳ ثانیه

۵۰۰۰ متر ۱ـ سالگادو (اسپانیا) بارکورد ۱۴ دقیقه و ۱٫۴ ثانیه ۲ـ لوفلوهیك (فرانسه) بارکورد ۱۴ دقیقه و ۷ ثانیه ۳ـ واردس (یونان) بارکورد ۱۴ دقیقه و ۱۱ ثانیه

۴ درصد متر تیمی ۱ـ اسپانیا بارکورد ۴۰٫۶ ثانیه (رکورد تازه اسپانیا) ۲ـ فرانسه بارکورد ۴۰٫۷ ثانیه ۳ـ یونان بارکورد ۴۱٫۲ ثانیه

خبرهای روز

ارزانی نان

تحت بررسی قرارگرفت

یك مقام رسمی امروز درشهرداری اعلام کرد که اقدامات لازم ازطرف اداره نان تهراندرزمینه‌ارزانی‌قیمت نان و بررسی تفاوت قیمت آرد نان معمول شده است .

گزارشات مربوط به تفاوت فاحش قیمت نان و گندم از چندی پیش در اداره نان شهرداری شروع شده و ماموران ضمن رسیدگی باین نتیجه رسیده‌اندکه‌کارخانجات‌آرد ونانوایان گندم را بیك‌سوم قیمت نان خریداری وسود سرشاری‌میبرند. این‌گزارشات اکنون از طرف مقامات مسئول‌دولتی مورد بررسی واقع‌شده‌وپس ازحصول نتیجه‌واظهار نظر نهائی اقدامات لازم ازطرف دولت وشهرداری بعمل‌خواهد آمد .

اصلاح قانون حمایت خانواده

عصر دیروزقطعنامه‌سمینارحمایت خانواده در کمیسیونی در وزارت دادگستری بررسی شد .

آقای صادق‌احمدی‌معاون وزارت دادگستری دراین باره گفت مواد قطعنامهٔ سمینار حمایت خانواده در جلسات بعدی این کمیسیون مورد مطالعه قرار خواهد گرفت و اگر مواردی در آن‌مفید و لازم وقانونی تشخیص داده‌شدضمن‌لایحه اصلاح قوانین به مجلس ارسال خواهد گردید .

لازم به‌یادآوری است‌که وزارت دادگستری با توجه به گزارش دادگاه های حمایت خانواده ، خود نیز مشغول بررسی قانون حمایت خانواده بمنظور اصلاح و تجدید نظر در آنست واین عمل در چارچوب اصلاح قوانین مدنی صورت می گیرد .

زنان عراقی به تهران‌آمدند

یازده نفر از بانوان عضو جمعیت حمایت کودکان موصل عراق همراه خانم فاضله نشأت رئیس جمعیت جهت مشاهده از پیشرفت هایی که نصیب جامعه زنان‌ایران گردیده است‌و همچنین بازدید از کشور ایران برای مدت دوهفته‌واردتهران شدند.

برای این گروه سازمان زنان ایران با همکاری وزارت اطلاعات برنامه های بازدید تهیه کرده‌است.

میزان تصفیه نفت

گزارش شرکت ملی نفت‌ایران حاکی است که‌طی‌ماه ژوئن گذشته (۱۱ خرداد تا دهم تیر ماه) جمعا ۳۰۸۵۰۹۸ متر مکعب نفت‌خام به پالایشگاه تهران تحویل شده‌است ومیزان فراورده های تصفیه شده دراین‌پالایشگاه‌طی‌این‌مدت۳۰۳۷۱۰۵ متر مکعب بوده‌است.

بنابر اظهار سخنگوی شرکت ملی نفت ایران ، طی این مدت پالایشگاه تهران۴۹۸۶۵ مترمکعب بنزین موتور ، ۲۸۹۴۰ مترمکعب نفت سفید ، ۴۷۴۳۰ متر مکعب نفت گاز ، ۱۳۲۱۶۷ متر مکعب نفت کوره و ۷۶۵ مترمکعب قیر تولید وبرای‌توزیع‌در کشورتحویل انبار نفت ری نموده است .

دو عضو جدید هیئت مدیره شرکت واحد

بقرار اطلاع‌ازوزارت کشور مجمع عمومی شرکت واحد اتوبوسرانی‌در نخست‌وزیری تشکیل شد و آقای علیرضا مهرداد ، تیمسار سرتیپ قطبی بعضویت هیئت مدیره بجای آقایان محمدباقر بیات و حسن‌متین برگزیده شدند و آقای عاقلی نیز بسمت بازرس دولت درشرکت‌واحد تعیین شد .

فرماندار ماکو

آقای سراج‌الدین رئیس‌فیروزبسمت فرماندار ماکو منصوب‌و مشغول بکار شد .

کلانتر جدید یوسف‌آباد

سرکار سرگرد اکبر سهیلی به ریاست کلانتری یوسف آباد تهران منصوب شد .

وی قبلا ریاست کلانتریهای‌نازی آباد و ۱۷ را بعهده داشت .

برنامه هفتگی «فیلم برای مردم»

امروز برنامه هفتگی سینمائی «فیلم برای مردم» اعلام شد . دراین هفته که از سوم مرداد تا نهم‌مرداد ماه ادامه‌خواهد داشت فیلم مسافرت شاهنشاه آریامهر به کانادا وفیلم ایرانی «زیر گنبد کبود» با موزیك ارتش یاشهربانی یا ژاندارمری‌اجرا خواهد شد . مراکز اجرای این برنامه بشرح زیر است .

سوم مرداد : مرکز فرهنگی ۲۵ شهریور نازی آباد . چهارم مرداد: پارك نارمك . پنجم مرداد : پارك ولیعهدبیسیم نجف‌آباد. ششم‌مرداد: پارك شهر . هفتم‌مرداد : پارك ۲۵ شهریور شمال انبار دخانیات .هشتم مرداد : ورزشگاه شهناز.نهم‌مرداد: حشمتیه مرکز تربیت معلم .

بازگشت‌وزیر کشاورزی

بموجب گزارش خبرنگار ما در گنبد کاوس روز گذشته آقای حسن زاهدی وزیر کشاورزی بمنظوربازدید ازمزارع‌نمونه پنبه‌و عملیات سمپاشی علیه آفات‌نباتی باهواپیما واردگنبد- کاوس شدومورد استقبال قرارگرفت. آقای وزیر کشاورزی بعد از ظهر دیروز پس از بازدید نقاط مذکور به تهران عزیمت کرد .

وزیر راه دربادرود

وزیر راه‌امروزبرای بازدیدراه‌آهن بادرود اصفهان به آن منطقه حرکت کرد . ازروز شروع ریل‌گذاری تابحال چهل ودو کیلو متر ازاین‌راه‌آهن‌روی خاکریز نصب شده است .

جت بوئینك بین تهران و تبریز پرواز میکند

از روز سیزدهم مرداد ماه جاری بین تهران و تبریز سرویس‌هوائی باجت بوئینك ۷۰۷ برقرار خواهد شد .

گزارش خبرنگار ما در تبریز حاکیست : این تصمیم از طرف شرکت هواپیمائی ملی ایران‌اتخاذ گردیده است و اولین پرواز جت از تهران به تبریز طی مراسمی صورت خواهد گرفت .

قهرمان شطرنج کشور تعیین شد

شب گذشته مسابقه فینال شطرنج کشور در اصفهان‌با پیروزی‌حمصی شطرنج‌باز جوان اصفهانی برقیب سرسخت خود که او نیز اصفهانی میباشد پایان یافت .

بنابگزارش خبرنگارما دراصفهان: این مسابقه با حضور عده کثیری ازعلاقمندان شطرنج‌کشور برگزار گردید و حمصی با بدست آوردن ۱۲٫۵ امتیاز بمقام اول رسید . حمصیان رقیب‌سرسخت حمصی‌که تاآخرین دور مسابقه برای بدست آوردن مقام اول تلاش‌میکرد بایك حرکت ناگهانی مغلوب وی گردید و با نیم امتیاز اختلاف دوم شد .

دراین مسابقه‌منصوری‌ازاصفهان با ۱۱٫۵ امتیاز سوم شد . نفرات چهارم و پنجم‌وششم مسابقه‌شطرنج کشور بترتیب آقایان‌فریبود ازتهران با ۱۰٫۵ امتیاز ، سالور از تهران با ده امتیاز و صفوت از تهران با ۹٫۵ امتیاز میباشند .

٤ هزار شکایت !

هیئتی که بعضویت آقایان‌مجتهدی قاضی دادگستری ، مهندس کیابی عضو شورای عالی وزارت منابع طبیعی ، خانجانزاده رئیس املاك دولتی و مهندس پورسردار جهت رسیدگی به شکایات و تقاضا های مرز نشینان مغان‌واهالی پارس‌آباد به آن مناطق رفته بودند به تبریز بازگشتند .

گزارش خبرنگار ما در تبریز حاکیست : این‌هیئت‌در مدت‌اقامت خود در نواحی مرزی چهار هزار فقره شکایت دریافت کرد وقرار است نتیجه بررسی های خود را باطلاع نخست وزیر برساند .

زن و مردی در اهواز از گرما مردند !

بموجب گزارش خبرنگار ما در اهواز ازنیمه‌شب گذشته هوای اهوازبطور کم‌سابقه‌ای گرمترشد ومیزان رطوبت هوابه هشتاددرصدرسید. روز گذشته براثر گرمای شدید زن ومردی در حومه اهواز دچار گرمازدگی شدند و جان سپردند . اجساد آنان توسط مامورین انتظامی باهواز انتقال‌یافت.

مقارن ظهر امروز اکثر اهالی‌اهواز ااستفاده از یخ استحمام نمودند !

کمیابی آب و یخ در تبریز !

بعلت افزایش چهار هزار انشعاب جدید آب و همچنین عدم نصب‌یکی از ابزار های فنی مربوط به آب رسانی‌وبالاخره موقعیت فصلی ،مردم تبریز با مشکل بی‌آبی روبرو شده‌اند .

بنا بگزارش خبرنگار ما درتبریز هم‌اکنون آب در بیشتر نواحی‌شهر قطع شده است و اکثر گرمابه‌هااز قبول‌مشتری خودداری میکنندبعلاوه کارخانه های یخسازی قادر به‌تولید یخ مانند گذشته نبوده و نرخ یخ دراین شهر بطور قابل ملاحظه‌ای افزایش یافته است .

با استعفای رئیس ترافیك شهرداری موافقت نشد

آقای پیروز قائم مقام شهردار با استعفای مهندس ثابت رئیس اداره مهندسی ترافیك‌موافقت‌نکرد و اعلام نمود که نامبرده باید در راس اداره ترافیك باقی بماند .

حریق دامنه‌دار در جنوب شهر

ماموربن آتش نشانی مشغول‌خاموش کردن آتش هستند

یك انبار کالای دیگر تهران امروز آتش گرفت .

گزارش خبرنگار ما حاکیست که ساعت ۱۲ امروز سرای معینی واقع در خیابان ری (مقابل - کارماشین) ناگهان طعمه حریق شد و باوجود اینکه سه‌واحدآتش نشانی به اطفاء آن پرداخته‌اند‌در ساعت ۲ بعداز ظهر حریق هنوز ادامه داشت .

در این انبار مقادیرزیادی‌پارچه کتان، گونی،لاستیك ،روغن کرچك و انواع کالا های بازرگانی،ازتجار بزرك نگهداری میشد .

علت وقوع حریق هنوز روشن نیست و بنابه اظهار سرایداراین بنگاه ، تاساعت ۲ بعدازظهرامروز در حدود یك میلیون تومان از د های این انبار سوخت .

سال گذشته نیز چند بنگاه کالا درجنوب تهران آتش گرفت

● تخلیه شد

گزارش خبرنگارما حاکیست که سرای معینی بیمه نبوده‌است. خبرنگار مانوشته است که برای سهولت کارماموران آتش نشانی از ساعت یك‌بعداز ظهر خیابان‌ری بسته شدوبرای‌جلوگیری ازسرایت حریق به بنگاه ها و مغازه های اطراف ،این مغاز ها تخلیه گردید

و ماموران آتش نشانی در اطراف سرای معینی دیوار هائی از آب ایجاد کردند . شعله‌های‌دودوآتش ازمیدان اعدام دیده‌میشود وبعلت سوختن روغن کرچك بوی زننده‌ای دراطراف سرای‌معینی‌پیچیده است. شیروانی سقف این بنگاه درهمان لحظات اول حریق گداخته شدو فروریخت .

آخرین گزارش خبرنگار ما حاکیست که حریق درساعت ۲بعد از ظهر امروز مهارشد .

زلزله سراب را لرزاند !

طبق گزارش خبرنگار اطلاعات درسراب مقارن ظهر دیروز زلزله نسبتا شدیدی شهرستان سراب و نقاط اطراف را تکانداد و باعث نگرانی اهالی این منطقه گردید.

تاکنون از میزان خسارات وارده درحومه سراب اطلاعی بدست‌نیامده است .

در حوالی جاده آبادان ـ ماه شهر

یك لوله نفت ترکید

صبح امروز یکی از لوله انتقال نفت‌سیاه‌ازپالایشگاه آبادان‌به‌ماه‌شهر آبادان در ٦ کیلو متری جاده آبادان- بندر ماه شهر بعلت نامعلومی ترکید و نفت تاارتفاع چند متری بنهوا فوران زد .

بنابگزارش خبرنگار ما در آبادان : ماموربن شرکت نفت با اطلاع از جریان عازم محل مذکور شدند تانسبت به ترمیم لوله‌انتقال نفت اقدامات لازم را بعمل اورند.

دبیرکل اوپك گفت :

تغییرات در سیاست نفتی صلحجویانه دنبال خواهد شد

وین- ۲۵ ژوئیه - آسوشیتدپرس- سازمان کشور های صادر کننده نفت (اوپك) به‌کشور های عضو پیشنهاد نمود که بمنظور حصول بزرگترین مقیاس‌ممکن‌درمشارکت دولتی وکنترل کلیه‌جنبه های‌عملیاتی درباره بدست آوردن‌حق تجدیدنظر در امتیازات خود کوشش نمایند .

دکتر «آلریواپارا» دبیر کل اوپك که‌در یك مصاحبه مطبوعاتی صحبت مینمود گفت که قطعنامه اخیر اوپك کلیه کمپانی های‌نفتی خارجی رادربر میگیرد‌که هم‌اکنون امتیازاتی در کشور های عضواوپك رادارا می‌باشند .

دبیر کل اوپك‌همچنین این‌قطعنامه رایك«فورمول عقلانی وقابل درك» برای سیاست نفتی کشور های‌عضو اوپك قلمداد کرد .

«پارا» افزود که اصول قطعنامه نه‌تنها بغرنج وغیرقابل درك وتبعیض کارانه نمی‌باشد بلکه در مقام مقایسه با استاندارد های مورد پذیرش کشور های صنعتی ، از اصول میانه‌رو اعتدالی نیز پیروی میکند .

این قطعنامه درشانزدهمین کنفرانس اوپك دروین مورد پذیرش قرار گرفت‌و پس‌از یکماه مورد تصویب قرار گرفت و باین علت بود که انتشار قطعنامه بطول انجامید و بالاخره دیروز انتشار یافت .

دبیر کل اوپك گفت که‌سرمایه خارجی برای بدست آوردن یك موفقیت قطعی و مناسب در توسعه منابع هیدروکاربن در کشورهای عضواوپك سالها ادامه خواهد یافت ودراین قطعنامه فورم واشکال آن بدقت و وضوح ترسیم گردیده است .

«پارا» افزود که‌در صورت‌امکان تغییرات و تحولات ضروری ازطریق صلحجویانه و آرام دنبال خواهد گردید .

اصناف مهلت میخواهند

بقیه از صفحه اول

نامه مالیاتی مهلت میخواهند همین است که آنها دلشان‌نمیخواهدشانه از زیربار پرداخت مالیات خالی کنند .

افراد صنوف هریك گرفتاری کار خود را دارند طوریکه‌نمیتوانند دوره‌ای بگذرانند که چطور اظهار نامه مالیاتی تنظیم کنند جز گروهی از کارمندان وزارت دارائی کسی آشنا به تنظیم اظهارنامه مالیاتی نیست حتی شرکتهای بزرك در این کار مانده‌اند منتهااصناف‌باعلاقه‌ای که ابراز میدارند مهلتی میخواهند تا ابتدا تنظیم اظهارنامه را فرا- گیرند بعد نسبت به پرداخت دین خود بدولت اقدام کنند.

آموزش

آقای حاج حسین زارع رئیس اتحادیه خواربار فروشان گفت : از طرف شورای عالی اصناف و اتحادیه‌های صنوف اقداماتی برای آموزش تنظیم اظهارنامه مالیاتی به کلیه اصناف داده شده است منتها مهلتی لازم است تا این آموزش انجام شود البته سعی خواهد شد خیلی سریع انجام پذیرد علت اینکه ظرف‌مدت مهلت مقرر نتوانسته‌اند اظهارنامه‌ها را تنظیم کنند همین عدم آشنائی‌آنان بوده است البته وزارت دارائی میداند که عده زیادی‌در مهلت‌مقرر کار خود را انجام داده‌اند .

کمك بیکدیگر

آقای رضا هنری رئیس اتحادیه نوشت‌افزار فروش گفت : شورایعالی اصناف ترتیبی داده است که عده‌ایکه به تنظیم اظهار نامه مالیاتی آشنائی‌دارندبرای‌کمك به سایر افراد صنوف قسمتی‌ازوقت خود را صرف یاددادن به همکاران خود کنند . با این حسن نیتی که اصناف دارند دولت میتواند مهلت مقرر را تمدید کند و فکر نمیکنم تمدید مهلت تاآن‌حداشکال‌داشته باشد که صورت نپذیرد .

آخرین خبرهای هواپیمای ربوده شده‌اسرائیلی:

تلاش برای لغو پروازهای هوائی به‌الجزایر

پاریس - ۲۵ ژوئیه -خبرگزاری فرانسه -«کاپیتان‌جیم گرادی»معاون فدراسیون بین‌المللی خلبانان غیر نظامی فردا بدستور فدراسیون برای گفتگو پیرامون ماجرای هواپیمای دزدیده شده‌رهسپار الجزایر میشود.

در نیویورك سازمان صهیونیون‌از کلیه شرکت‌های هواپیمائی ازجمله «ارفرانس» درخواست کرده است که پرواز های‌خودرا بالجزایر لغو کنند. باین ترتیب یك مبارزه همه جانبه برای آزاد کردن خلبانان اسرائیلی و هواپیمای بوئینك ۷۰۷ آغاز شده است معذلك دولت اسرائیل همچنان میخواهد مسئله از راه مسالمت‌آمیز حل شود و باین جهت تاکنون از هرگونه‌اقدام خشونت‌آمیز خودداری کرده و امیدوار است که الجزایر بموجب قوانین بین‌المللی هواپیماو سرنشینان ان را آزاد کند .

در لندن روزنامه دیلی اکسپرس پیشنهاد کرد که فرودگاه های بین‌المللی تا آزاد ساختن هواپیمای ربوده شده اسرائیل از پذیرفتن هواپیماهای‌الجزایر خودداری‌نمایند.

اکسپرس در سر مقاله خود با عنوان «باین راهزنی پایان دهید» نوشته است .

اگرالجزایر هواپیمای ربوده‌شده مسافران و سرنشینان آنرا آزاد سازدبایدبه «راهزنی» محکوم گردد و یك اقدام بین‌المللی برای آزاد ساختن هواپیما و سرنشینان آن ربوده شده اسرائیل بمورد اجرا گذارده شود .

حمله کم سابقه ویتکنك

سایگون - حملات چریك های ویت‌کنك علیه روستاها و پایگاه های‌نظامی‌چنان‌شدتی‌بخود گرفته که در ماههای اخیر بی‌سابقه‌بوده‌است در یك حمله به یك شهر ساحلی شمالی ویت‌کنك هابادعای‌امریکائی ها ۲۰۰ خانه را آتش زدند

و ۱۰۰۰ نفر را بیخانمان کردند.

دریك دهکده دیگرویت‌کنك‌ها ۵۰ راکت انداختند و آنرا اشغال کردند در جنوب ویتنام جنوبی یك دسته ۲۰۰ نفری چریك باقوای دولتی زدوخوردنمودندوبیك‌اردوگاه نظامی حمله کردند ودراثرمداخله تانك ها هلیکوپتر ها و هواپیماهای امریکائی ۲۱ کشته دادند هواپیما های ب- ۵۲ تمام منطقه‌ای راکه مشکوك به وجود ویت‌کنك‌ها بود بمباران کردند در نزدیکی دانانك چریك ها ۱۰ راکت بزرك ۱۲۲ میلیمتری به یك‌پایگاه امریکائی انداختند که خسارات آن هنوز برآورده نشده است .

توطئه‌قتل ناصر کشف‌شد

● افسران ارتش در توطئه قتل ناصر شرکت‌داشتند

بیروت- آسوشیتدپرس - منابع مطلع از قاهره گزارش دادند که توطئه بزرگی برای قتل جمال عبدالناصر هنگام بازگشت وی از مسکو در۱۲ژوئیه فقط ۲۴ ساعت قبل‌از بازگشت او کشف وسرکوب شد .

این سومین توطئه‌قتل‌ناصر است که‌در عرض۱۰ هفته گذشته کشف میشود .

درهر سه توطئه عده زیادی از افسران نظامی شرکت داشته‌اند در اثر این توطئه هااقدام برای حفظ جان ناصر افزایش یافته وازجمله روز سه‌شنبه که‌ناصر در دانشگاه قاهره نطق میکرد دراطراف‌دانشگاه مسلسل ضد هوائی کار گذاشته بودند .

همه اعضای دانشگاه و اعضای حزب‌وحدت سوسیالیست‌عربی‌جلوی درنگاه داشته میشدند. وهویت‌آنها مسلم میگردید. حتی‌جلوی وزیران کابینه را نیز میگرفتند .

در آخرین توطئه علیه جان‌ناصر ۲۰ افسر و ۵غیر نظامی شرکت داشته‌اند و تعدادی از آنها دریك خانه در «لیوپولیس» قاهره بازداشت شدند .

این عده برای آنکه آخرین‌طرح های‌نقشه قتل را کامل کنندناحتمام کرده بودند و قراربود ناصر رابازدید فرودگاه یادرسرراهش‌به مقرخویش از بین ببرند .

توطئه های قبلی یکی در ماه مه ویکی درماه ژوئن بود در توطئه‌ماه مه میخواستند ناصر را موقعی که رای خود رادرنزدیکی‌اسکندریه‌به مناسبت رفراندوم به صندوق می- اندازد بکشند ودر توطئه ماه ژوئن قراربود ناصر در خانه‌اش درمعموره (نزدیك اسکندریه) کشته شود.

یك روایت نیز این است که توطئه کنندگان میخواسته‌اند ناصر را دربایند اورا دربرابر یك دادگاه صحرائی محاکمه کنند و فوراعدام نمایند .

تعداد افسرانی که در این‌توطئه ها شرکت کردند نشانه‌خشم ارتش ازناصرو سیاستمداران قاهره است.

یك شایعه دیگر حاکی است که جمعیت اخوان‌المسلمین دراین‌توطئه ها بخصوص توطئه‌ماه ژوئن شرکت داشته‌است این جمعیت پس از توطئه های برای‌قتل ناصر در۱۹۵۴ سرکوب شد .

ناسازگاری افسران مصری با مستشار های شوروی که ناصربرای ارتش مصر در آورده یکی دیگراز دلایل خشم افسران برناصر است.

در عرض سال گذشته ۲۰۰افسر از ژنرال تاسروان از ارتش مصر تصفیه شده‌اند .

ناصر در مسکو بستری‌میشود

جمال عبدالناصر رئیس جمهوری مصر ضمن نطقی در کنگره حزب «اتحاد سوسیالیستی» اظهار داشت که روز جمعه یا شنبه به‌توصیه پزشکان خودبرای معاینات پزشکی بمسکو خواهد رفت . ناصر خطاب به اعضای کنگره گفت :

«بعضی ازشماها میدانید که‌من طی‌دوماه گذشته‌ناراحتی‌هائی‌داشتم. این ناراحتی ها چندان شدیدنیست ولی هنوز هم ادامه دارد . تاکنون به‌عده‌ای ازپزشکان‌مراجعه کرده‌ام‌و هنگامی که بمسکو رفته بودم مورد معاینات‌پزشکی‌قرارگرفته‌وپزشکان شوروی توصیه هائی کردند دراین جا نمی‌خواهم‌واردجزئیات‌شوم ولی این ناراحتی ها بهر صورت کاررا برایم مشکل میکند. پزشکان‌ابتداء توصیه کردند سیگار نکشم واین کار برایم بسیاردشواربود بااینحال سیگار را ترك گفتم و پانزده روز لب بسیگار نزدم .

سپس‌پزشکان گفتند در شوروی کلینیکی برای معالجه این‌قبیل ناراحتی ها وجود دارد به‌آنها گفتم برای من‌ممکن نیست در حال‌حاضر ازکشور خارج‌شوم ولی پزشکان اطمینان دادند که بزودی معالجه خواهم‌شد واین بود که‌برخلاف‌میل باطنی خودم تصمیم گرفتم باید مسافرت اقدام کنم . گفته میشود که رئیس جمهوری مصر به‌بیماری قندمبتلا است .

سیاست نفتی اوپك

بقیه از صفحه اول

این طرح اصول تنظیم قراردادهای نفتی را روشن میکرد در بدو امر این طرح یك‌کتاب بود،اما بعد ازمذاکرات و مباحثات زیاد و توجه به نظرات مختلف و متنوع کشور های عضو، بشکل فعلی یعنی به چند مورد خلاصه شده‌درآمده که هرمورد یك اصل مهم نفتی تلقی میگردد .

آخرین باری که این طرح مورد بررسی قرار گرفت قریب چند ماه قبل بود که وزیر دارائی ایران ودبیر کل اوپك و کارشناسان ایرانی اوپك در تهران آنرا مورد مطالعه نهائی‌قرار دادند. وزیر دارائی ایران ونمایندگان ایران درتنظیم طرح نقش‌فعالی بعهده داشتند و اکثر موارد طرح الهام از قراردادهائی است که در ایران تنظیم شده است . مثلا در مورد «نحوه - توسعه» گفته شد تا جائیکه مقدور باشد کشور های تولید کننده خود راسا بایدقدام‌به اکتشاف‌واستخراج وفروش نمایند . این کاری است که شرکت ملی‌نفت درحدود مقدور انجام میدهد و ایران در بین تمام کشور های عضو اوپك جلوتر وفعال‌تر بوده است .

در مورد دیگر مسئله مشارکت عنوان شده که در این مورد هم ایران نمونه های جالبی دارد که باید گفت هردو موردالهام ازتجربیات وعملیات ایران بوده است مسئله سوم موضوع استرداد اراضی‌امتیازداده‌شده است که‌دواین مورد عراق وایران موفقیت هائی داشته‌اند درمورد عراق مخالفت و عدم موافقت کمپانی امتیاز گیرنده هنوز بقوت خود باقی است . اما در مورد ایران موافقت شرکت های عامل کسب شد و استرداد بطور قانونی انجام گرفت و هم اکنون مذاکراتی‌در جریان است که قسمتی از اراضی استردادی در اختیار یك گروه نفتی اروپائی قرار گیرد . همه موارد ذکر شده فوق ، آینده روابط کشور تولید کننده و کمپانی عامل‌را نشان میدهد.

دیگر از امتیازات نامحدود خبری نیست . حتی اگر کشوری هم وجود داشته باشد که مسئولین حکومت‌آن بخواهند با کمپانیها بند وبست‌کنند بااین اصول مانع بزرگی برای آنها محسوب میشود وحداقل باید مراعات ظاهر امر را بنمایند قبل ازتصویب این اصول توسط اوپك ، سستمهائی که ایران و قرارداد هائی که دولت ایران باکمپانیهای نفتی منعقد واجرا کرد خود موجب دگرگونی سیستم قدیمی این منطقه شده است دیگر هیچ‌ادولتی و حتی هیچ کمپانی نتوانست مغایر آن انجام دهد . در حقیقت باید گفت : در آینده‌کمپانی هادربند قطعنامه ۹۰ اوپك خواهند بود سود جوئی و توسعه طلبی آنها محدود خواهد بود .

مسئله مهم‌دیگرکه درقطعنامه اوپك وجود دارد موضوع قیمت های اعلان شده‌میباشد. دردنیای‌نفت برای نفت هر منطقه قیمت معینی وجود داردکه آنرا «قیمت اعلان شده» مینامند این قیمت با درجات نفت از نظر سبکی و سنگینی تفاوت پیدا میکند و برای هر درجه یك قیمت خاص وجوددارد.

قیمت مزبور را معمولا کمپانیهای نفتی تعیین میکردند و چند بار این قیمت را تقلیل دادند همین امرموجب شده که کشور های تولید کننده علیه آن‌قیام کنندوسازمان اوپك راتاسیس نمایند . درحقیقت‌سازمان اوپك‌برای آن درست شد که جلوی اینگونه تجاوزات را بگیرد

اوپك تا امروز موفق شده که‌از تقلیل قیمت اعلان شده جلوگیری کند و طرحهای مختلفی را مورد مطالعه قرار دهد تا بتواند قیمت نفت را بالا ببرد.

اوپك هم مثل تمام دولت های صادر کننده کالا های خام معتقد است که نفت منبع درامد ارزی کشور های تولید کننده میباشد . متاسفانه هر روز کشور های‌بزرك صنعتی قیمت کالا های ساخته‌شده خود را ترقی داده و از طرف‌دیگر قیمت کالا های خام را تقلیل می دهند. کشور های صادر کننده نفت میگویند : این کار برای ماقابل قبول نیست که قیمت نفت خام ما تقلیل پیداکند و در عوض باپول آن کالا هائی بخریم که قیمت ان افزایش یافته است . در ماهیت امر هرروز امکانات و درآمد ما بخاطر منافع کشور های بزرك صنعتی که اتفاقا خریداران‌بزرك نفت خام میباشند کاهش پیدامی کند . به همین جهت در قطعنامه مزبور گفته شده « ... تعیین قیمت ها با دولت خواهد بود . بنحوی که نسبت آن باقیمت کالا های ساخته شده مورد معامله در بازار های بین‌المللی حفظ‌شود... » موضوع فوق یکی از اصول مهم و در حقیقت اصل وجودی اوپك میباشد که کشور های عضوائما در تلاش پیدا کردن راههای اجرائی برای آن هستند . در قطعنامه منافع مشروع کمپانی ها نیز منظور شده و برای کمپانی ها تضمین ثبات مالی پیش بینی گردیده است .

موارد دیگر قطعنامه مربوط به تجدید مذاکرات بین دولت ها و کمپانیها و نگاهداری حساب و اطلاعات و حفظ حقوق دولت می باشد . در این موارد اوپك‌معتقد است که دولتها باید به حساب و کتاب کمپانیها رسیدگی کنند و هر نوع اطلاعاتی که لازم‌دارند کمپانیها موظف به تسلیم آن می باشند آخرین مسئله که بایدآن را مهمترین مسئله هم دانست مربوط به حل اختلاف میباشد در این مورد اوپك معتقد است رسیدگی باختلافات باید در دادگاه های کشور تولید کننده یا دادگاه های اختصاصی منطقه‌ای رسیدگی شود این امر تحول بزرگی است که متاسفانه‌در کم قرارداد ها وجود ندارد و یکی از تلاش های آینده این کشور ها گنجاندن همین امر در قرارداد ها خواهد بود .

ناوشکن ایرانی سام

فضائی به حجم ۱۲۰۰ تن را در دریا اشغال میکند و همانندناوشکن های «هانت » میباشد که درجنگ دوم جهانی عملیات برجسته‌ای‌انجام دادند .

ناوشکن سام دارای توربین گاری با قدرت ۴۴۰۰ فوه اسب است که قدرت حرکت انرا به میزان پنجاه درصد نسبت به سرعت کشتی های «هانت » که دارای توربین‌های بخاری هستند افزایش‌میدهد .

موتور ۱۶ سیلندری

ناوشکن سام برای مسافرت ها و تمرین های دریائی دراز مدت با یك موتور دیزل شانزده سیلندری مجهز خواهد گردید .

این ناوشکن با دستگاه های رادار و وسائل مخابراتی‌و دستگاه تهویه مطبوع مجهز است واعضاء و کارمندان کامل آنرا ۱۲۰ نفر افسر ، درجه‌دار و ملوان تشکیل میدهند که در مواقع صلح تعداد انها کمتر خواهد بود .

این ناوشکن قادر بانجام‌عملیات کشتی های بزرك تری میباشد ودر عین حال هزینه مقدماتی‌وعملیاتی ان بمراتب کمتر است .

مراسم به آب انداختن‌ناوشکن سام بنابرگزارش های رسیده‌امروز باتشریفات خاص نظامی انجام گردید .

دراین مراسم شخصیت های برجسته نظامی بریتانیا ، اعضاء سفارت ایران حضور داشتند . والاحضرت شاهدخت‌شهناز پهلوی بافشار دادن دکمه مخصوص ناوشکن سام رابه اب‌انداختند.

ناوشکن سام در محوطهٔ کارخانه سازنده کشتی در ناحیه«ولستون» در بندر « سات هپتون » مشرف‌به دریا در محلی که عملیات ساختمانی ان انجام یافته ،باپرچم های‌ایران تزئین یافته بود .

پس از آنکه والاحضرت شهناز دکمه مخصوص رافشار دادند ناوشکن سام به ارامی راه دریارا در پیش گرفت و دراین هنگام‌مراسم احترامات نظامی بعمل آمد .

ضیافت ناهار

والاحضرت شاهدخت شهنازپهلوی که میهمان رسمی دولت بریتانیا میباشند امروزپس از شرکت در مراسم به آب انداختن ناوشکن سام بلندن مراجعت کردند و در یك ضیافت ناهار که از طرف‌رئیس مجلس عوام انگلستان بافتخار ایشان ترتیب یافته بود شرکت نمودند .

بعداز ظهر فردا نیز از طرف مقامات‌دولت‌بریتانیاضیافت‌عصرانه‌ای بافتخار والاحضرت‌در کاخ«لانکاستر» برپا خواهد بود

ملاقات باملکه انگلستان

والاحضرت شهناز عصر دیروز در کاخ باکینگهام‌باعلیاحضرت‌الیزابت دوم ملکه انگلستان ملاقات وصرف چای کردند و سپس بهمراه‌پرنس الکساندرا عموزاده ملکه‌انگلستان و همسرش « انگس‌اوگیلوی » از یك برنامه تئاتر دیدن نمودند.

جلوه‌دانش
در تهران‌پارس
تلفن ۷۸۱۴۹۲

یك ماجرای جالب و یك مشكل كم سابقه

دختری زیبا برسر دوراهی

عشق یا مادر

تصمیم این دختر هرچه‌باشد باعث مرگ یك انسان ـ مادر یا خواستگارش خواهدشد!

مددكاران اجتماعی دادسرای تهران از دیروز بامشكل بزرگی روبرو شده‌اند و این مشكل از اینقرار است :

۱۱ سال قبل‌زنی‌كه شوهرش مرده بود با دختر ٦ساله خود به گدائی پرداخت در خیابان سی‌متری تهران‌این مادر ودختر توجه مرد نسبتاً سرشناسی را بخود جلب‌كردند . این مردمادر را كه در آن موقع ۲۵ ساله‌بود به كارگاهی معرفی كرد و دختر ٦ساله اورا كه مریم نام داشت به خانه خودبردتا مثل فرزندش از او نگهداری كند .

مادر مریم بعداً از تهران به خوزستان رفت و مریم همچنان در خانه‌این شخص ماند وبزرك شد و به مدرسه رفت .

مریم كه دختری فوق‌العاده زیبا است موردعلاقه «حبیب» برادر مردی كه از او نگهداری میكرد قرار گرفت و قرار شد پس از اینكه سنش به ۱۸ سال تمام رسید ازدواج آنها صورت گیرد .

از طرفی مادر مریم در خوزستان به مرد ثروتمند «زن مرده‌ای» شوهر كرد و یك هفته قبل برای بردن مریم بااتومبیل شخصی شوهرش به تهران آمد.

مریم بر سردوراهی قرار گرفته‌وهنوزنه‌بمادرش‌قولی‌داده ونه‌به حبیب ، ولی‌حبیب ومادر او هریك‌جداگانه‌تهدید كرده‌اند كه اگر مریم به آنها داده‌نشود خود را خواهند كشت و صاحبخانه كه با چنین مشكلی روبرو شده رسیدگی به این ماجرا و حل آین مشكل رابه مددكاران اجتماعی دادسرای تهران محول كرده و مددكاران اجتماعی دادسرا از جمله آقای عزیزی بااینكه میدانند حل این مسئله مشكل است معذلك در صدد پیدا كردن راهی برای‌آن هستند .

قرارمجرمیت

قرار مجرمیت ناصر اقابكی‌متهم به قتل مرحوم نیكفربازرس‌مدارس تهران تاپانزدهم مرداد صادرخواهد شد .

دختری گم شده

زهرا اسكندرنیا از ۱۹ روزپیش گم شده است .

پدرش درخواست دارد كسانی كه از زهرا خبری دارند به یداله یا اسرافیل‌اسكندرنیا (میدان‌شوش جلوی درشهرداری ناحیه٦) اطلاع دهند .

شغل پدر زن علت طلاق !

یك‌مرد جوان كه امروز برای طلاق دادن زنش به دادگاه آمده بود میگفت ازروزی كه پدر زنم دریكی از سازمانهای دولتی دارای مقامی شد سعادت از خانه من رخت بربست ، بطوریكه هم‌اكنون نجات خودرا در «طلاق» می‌بینم .

این مرد گفت كه‌اخیرا ناگهان پدرزنم كه یك كارمند عادی بودرئیس اداره شدو دخترش ازآن‌پس‌دیگر «خط» مرا نخواندو بخران زندگی خانوادگی ما آغاز گردید !

اینست‌وفای‌زن!

پرونده شماره ۳۵۸۲ دیروز دادسرای تهران غم‌انگیز ترین حادثه زن‌و شوهری را نشان می دهد .

دراین پرونده كه اززاندارمری به دادسرا فرستاده شده ۲همسر احمد علی از او شكایت كرده و تقاضای طلاق نموده‌اند .

این دو زن میگویند حالا كه شوهرشان در حادثه‌ای نابیناشده او را دوست نمی دارند و نمیتوانند تحملش كنند و دادسرا باید او را وادار سازد كه آنها را طلاق‌بدهد.

این ۲ زن علنا گفتند كه نمی توانند عمر خود را در خانه یك مرد نابینا بگذرانند و احمدعلی دربرابر حرف های آنها می گفت: این است وفای زن ، تا روزی كه سالم بودم قربان صدقه‌ام میرفتند و حالا كه كور شده‌ام و احتیاج به محبت آنها دارم مرا به دادسرا كشانیده‌اند !

بخاطر پرواز هواپیمای جت

مبارزه با كبوترپرانی تجدید شد

۸۷۵ كبوتر «بی‌جان» شدند

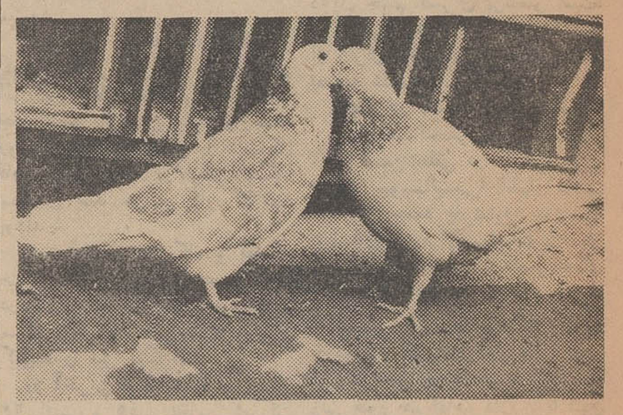

مبارزه با كبوترپرانی در تهران از دیروز از سر گرفته شد و تاظهرامروز ۸۷۵ كبوتر «بی‌جان» شدند .

هدف این مبارزه كه از دوسال‌قبل آغاز شده است اینست كه آسمان تهران برای پرواز هواپیما های جت بی‌خطر شود .

مبارزه با كبوترپرانی پس از ورود یك‌كبوتر بداخل موتوریك جت‌جنگنده كه منجر به‌سقوط این جت شد آغاز گردید .

تجدید مبارزه ، بدنبال مشاهده چند دسته كبوتر در غرب تهران‌توسط تیمسار سرلشكر یحیوی رئیس ژاندارمری مركز ، آغاز شد .

بدستور رئیس ژاندارمری مركز از ظهر دیروز تا ظهر امروز باشگاه های‌خزانه ، امامزاده حسن ، مهرآباد ونعمت‌آباد (غرب تهران) فرح‌آباد ، شهر ری و كوی نهم آبان (جنوب تهران) ۲۷ كبوترباز را دستگیر كردند واین كبوتربازان به میل خود و به دست خویش ۸۷۵ كبوتر خود را سر بریدند .

در ۲ حادثه رانندگی

۲ آلمانی ۲ ایرانی راكشتند

اتومبیل سواری شماره ٤۱۸ برانندگی «كریستیان هایدت»تبعه آلمان در نزدیكی ابهر با عابری بنام احمد احمد كانی ٦۰ ساله‌اهل قسمت‌آباد ابهر تصادف كرد و او را كشت .

در نزدیكی ورامین نیز اصغر اكبری ۱٤ ساله با اتومبیل یك آلمانی تصادف كرد و مرد.

تصادف

بانو لقاء دوستدار ۵۸ ساله در خیابان شمیران (باغ صبا) در یك حادثه رانندگی كشته شد .

مسعود حاجی بنی ۱۹ ساله متهم‌شده است كه با اتومبیل شماره ۸۱۹۱ ط ۲۲ بالقاء تصادف كرده و او را كشته است .

آگهی تجدید مناقصه

وزارت كشاورزی حمل‌درحدود چهار هزار و هشتصد ٤۸۰۰ تن محمولات دستگاههای خود را از تهران «كرج» ورامین‌به استانها وشهرستانهاو نقاط اتومبیل‌رو كشور برای مدت یكسال شمسی بمناقصه می گذارد داوطلبان شركت در مناقصه میتوانند با دریافت برك شرایط وطرح قرارداد ازاداره كل تداركات وزارت كشاورزی ومطالعه آن‌پیشنهادات خود راتا ساعت ۹ صبح روز چهارشنبه ۱٦ مردادماه ۱۳٤۷ باداره كل دفتروزارت كشاورزی واقع در بلوارالیزابت دوم‌تسلیم‌و رسید دریافت دارند پیشنهاد های واصله درساعت ۱۰ بامداد همان روز در كمیسیون مناقصه بازو قرائت میشود.

حضور پیشنهاددهندگان یا نماینده آنان كه كتبا معرفی‌شده باشند درجلسه مناقصه آزاد بوده‌و كمیسیون درزد وقبول یك‌یا كلیه پیشنهادات آزاد است الف ٤٤۰۷

۱۰-۲ آ-۳۵۹۳۰ ازطرف وزیر كشاورزی

«كلفت» هم میتواند دوست بدارد!

یك كلفت جوان بخاطر عیادت نامزدش كودكان‌اربابش‌رادراطاقی زندانی كرد.

یك كلفت (پرستاربچه) ۲۲ساله پائین رفت كه درمیان راه طناب‌باز شكسته چند جای بدن خودرابریدند شد و سقوط كرد و مجروح شدو ووقتی پدر و مادرآنها كه‌ناهاررا در منزل باتهام سهل‌انگاری در نگهداری كودكی كه به او سپرده شده بود از طرف دادسرای تهران تحت تعقیب قرار گرفت .

این «پرستار بچه » عصردیروز ۳ كودك خردسال (۲ساله ، ۵ساله، و۸ساله)ازبابش را در اطاق طبقه دوم خانه زندانی كرد و به عیادت نامزد خود كه در بیمارستان‌بستری است رفت .

پس از رفتن اوبچه‌ها شیشه های اطاق را شكستند ، تلویزیون را واژگون كردندوچون كودك ۲ساله از تشنگی بی‌تاب شده بود برادر۸ ساله‌اش بمنظور آوردن آب برای او شیشه های دری را كه به تراس باز میشد شكست و طناب كركره های اطاق را برید و آنهارا بهم گره زد و به نرده های تراس بست و سپس برای آوردن آب از طناب به فول خودشان خانه خویش را مانند «صحرای كربلا» دیدند وعلیه كلفتشان به‌ژاندارمری محل(تهران پارس) شكایت كردند .

سركار ستوان كاشانی رئیس ژاندارمری تهران پارس كلفت این خانه را كه «بی‌بی» نام داردد‌ستگیر كرد .

بی‌بی گفت كه به نامزدش علاقه داردوبدستور قلبش بچه‌هارا زندانی كرد و بعیادت نامزدش رفت .

بی‌بی اضافه كرد هرچه به خانم گفتم به من اجازه دهدكه به‌عیادت نامزدم بروم موافقت نكرد و حتی یكبار گفت : كلفت و عاشقی ؟ چه حرفها ! و من با این اقدام خود ثابت كردم كه كلفت هم قلب دارد و میتواند دوست بدارد !

ماجرای فرار «بام‌به‌بام» یك معتاد

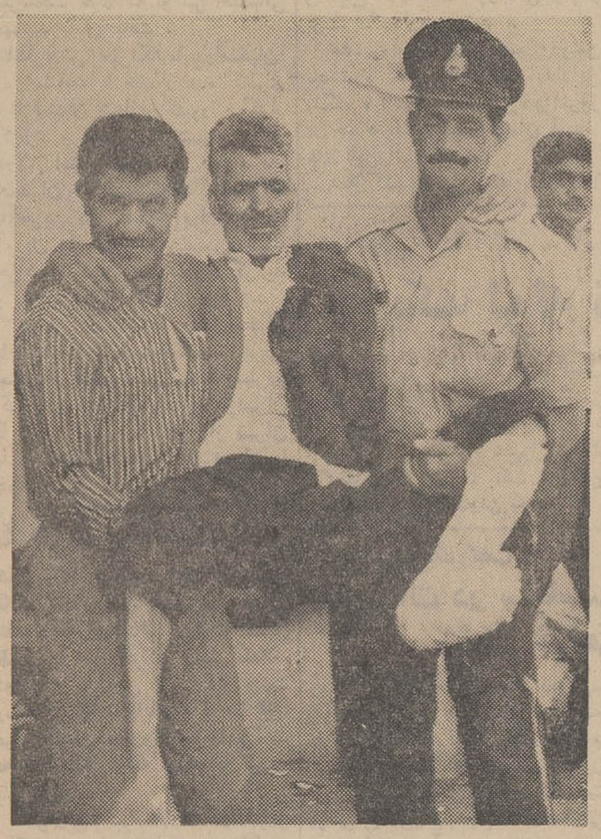

رمضان امروز به‌این‌ترتیب‌ازبیمارستان به‌دادسرا منتقل‌شد

دیروز یك معتاد ٤۵ ساله هنگام فرار از چنك ماموران كلانتری ۱۰ از طبقه دوم ساختمانی به پائین‌افتاد و پایش شكست .

این مرد كه رمضان سعادتی نام دارد دربیمارستان سینا به‌خبرنگار ما گفت قهوه‌چی هستم.سالها تلاش كردم كه تریاكی نشوم.این‌تلاش من موفقیت آمیز بود ، اما چهار ماه قبل بیمارشدم ، یكی‌ازمشتریان قهوه‌خانه گردی بمن داد و آنرا بهترین دارو خواند من این گرد را بهمان ترتیب كه او گفته بود مصرف كردم و معتاد شدم و بعدا فهمیدم كه گرد چیزی جز هروئین نبود .

امروز كه در قهوه‌خانه نشسته بودم ماموران كلانتری۱۰ كه‌شنیده بودند در جیبم‌هروئین‌دارم‌قهوه‌خانه را محاصره كردند.

من فرار كردم و به پشت‌بام‌رفتم ولی پس از عبور از پشت بام‌سقوط كردم .

بزودی
آشوك‌كمار ـ نوتان
سونیل‌دات
در فیلم رنگی
مهربان

از امشب برنامه‌های فوق‌العاده خود را كه شامل برگزیده‌ای از هنرمندان نامی ایرانی و اروپائی میباشد در سالنی خنك‌وروبایی تقدیم میكند
اكبر گلپایگانی
ویگن
علی‌نظری
جمیله
مسعودی
سوسن
فریبا
نازی افشار
برادران تقدسی
یاسمین
لیندا
نادیا
شادیه
حجتی
ستارزاده
هنرمندان قوچانی
آكروبات گروه‌روزز از كشور آلمان
آكروبات هنرمندان آرینومكزیلوازكشورفرانسه
و ده‌ها برنامه جالب ومتنوع دیگر
تلفن رزرو میز ۳۲۹۳۳۷

بزودی
فروزان ـ ظهوری ـ داریوش طلائی
درفیلم

سینماسكوپ ـ رنگی
محصول : استودیوپارس‌فیلم

آگهی حراج

اداره كل تصفیه اموروركشتگی بقائم‌مقامی شركت نسبی برادران واهان آندرانیك آبراهیمیان (ورشكسته) تعداد۲۲ عدل مشتمل بر۱۸٤ طاقه قماش از انواع فاستونی انگلیسی وغیره متعلق بشركت ورشكسته مذكور راازساعت ۵الی۷ بعدازظهرروز های سه شنبه پانزدهم الی‌پنجشنبه هفدهم مردادماه۱۳٤۷ درمحل انبار اداره كل تصفیه واقع‌درخیابان سی‌متری زوبروی ستاد ژاندارمری كوچه‌ساسان پلاك شماره۲۰ از طریق حراج‌حضوری بفروش میرساند ـ بهای اموال نقدا دریافت و پرداخت حق‌حراج بعهده خریدار خواهد بود .الف٤٤۱۵

۲۵۹۳٤-آ ازطرف مدیر كل اداره كل تصفیه

بزودی
سینما ارانوس
افتتاح خواهدشد
چهارراه مختاری شاهپور ـ تلفن ۲۷۹۷۱
آ-۲۵۰۷۰

آگهی مسابقه ورودی استخدامی شركت سهامی شیلات ایران

بدینوسیله باطلاع كلیه داوطلبان استخدام در شركت‌سهامی شیلات ایران كه قبلا برای انجام مسابقه ورود بخدمت نام‌نویسی كرده بوده‌اند میرساند.

۱ـ امتحان ورودی دارندگان گواهی سال سوم متوسطه در تاریخ پنجشنبه ۱۷ مرداد ماه سال جاری انجام خواهد شد.

۲ـ امتحان ورودی دارندگان لیسانس ببالا در تاریخ چهارشنبه سی‌ام مردادماه سال‌جاری برگزار خواهد گردید.

داوطلبان میتوانند جهت دریافت كارت ورود بجلسه‌امتحانات وكسب سایر اطلاعات بكارگزینی شركت شیلات مراجعه نمایند .

تاریخ مسابقه ورودی دارندگان گواهی سال‌ششم متوسطه بعدا آگهی خواهد شد .الف ٤٤٦۲

۲۵۹٤٦-آ شركت سهامی شیلات ایران

آگهی مناقصه خرید جو و گندم

موسسه واكسن وسرمسازی رازی‌حصارك واقع در۵۳ كیلومتری جاده تهران‌ـقزوین ٦۰۰تن جو مرغوب و ۳۰تن گندم مرغوب مصرفی دامهای خود راازطریق مناقصه طبق آئین‌نامه معاملات دولتی خریداری می نماید داوطلبان شركت در مناقصه میتوانند برك شرائط معامله را ازدبیرخانه موسسه درحصارك ویادفتر مركزی موسسه واقع در وزارت كشاورزی‌خیابان‌بلوار (الیزابت) دریافت و پیشنهاد های خود راتا ساعت ۱۰صبح روز سه‌شنبه بیست و دوم مرداد ماه ۱۳٤۷ بدبیرخانه موسسه درحصارك‌تسلیم و رسید دریافت دارند ، پیشنهاد های رسیده در ساعت ۱۱ صبح همانروز باحضور اعضاء كمیسیون بازو قرائت خواهد شد حضور پیشنهاد دهندگان در جلسه‌مناقصه آزاداست به‌پیشنهاد های مشروط و مبهم و فاقد سپرده ویاپیشنهاد هائیكه بعداز موعد مقرر برسدترتیب اثرداده نخواهدشد .موسسه در ردو یا قبول یك یاكلیه پیشنهاد ها مختار میباشد الف ٤٤۰۸

۲-۱ آ-۳۵۹۳٦ موسسه رازی

CINERAMA
RUSSIAN ADVENTURE
دیدنیهای روسیه
رنگی ـ بطریقه سینه‌راما باصدای استریوفونیك ٦ باندی
بزودی در سینما آتلانتیك

آگهی استخدام

سازمان آب و برق‌آذربایجان برای خدمت در نیروگاه آبی‌سد شاپور اول واقع در مهاباد نیازبه یك نفر مهندس برق با شرایط ذیل‌دارد .

۱ـ فارغ‌التحصیل یكی از دانشگاه های معتبر داخلی‌و یا خارجی.

۲ـ آشنائی كامل‌بزبان‌انگلیسی

۳ـ قبول شش‌ماه كار آموزی در كارخانجات سازنده تجهیزات هیدروالكتریك سد شاپور اول ـ (ركشور یوگوسلاوی) در بدو استخدام .

٤ـ تعهد پنجسال‌خدمت‌درنیروگاه آبی سدشاپور اول.

داوطلبان واجد شرایط‌میتوانند با دردست داشتن مدارك مربوطه همه‌روزه تاتاریخ۲۰ر۵ر٤۷ دراوقات اداری به اداره كارگزینی‌سازمان تهران بلوار الیزابت‌دوم‌ـ ساختمان سازمان های آب و برق منطقه‌ای مراجعه فرمایند .

الف ٤٤۰۹

سازمان آب و برق‌آذربایجان

۲-۱ آ-۳۵۹٤۸

بزودی
اثری مفرح‌وشادی‌افزا به‌همه تقدیم میشود . فیلمی با یك سوژه نوكه ساختن آن فقط از عهده «والت دیسنی» جادوگر سینما بر می‌آمد .
آ-۲۵۹۰۰
والت‌دیسنی تقدیم میكند
مربی كم‌تجربه
رنگی

با شركت : پیتر یوستینف
سوزان‌پله‌شت
دین‌جونز

آگهی استخدام

شهربانی كل كشور بمنظور تكمیل كادرپاسبانی هفتصد نفر داوطلب بمنظور خدمت درتهران‌و شهرستانها با شرائط زیر استخدام مینماید :

الف ـ تابعیت ایران

ب ـ متدین بیكی از ادیان رسمی

پ ـ دارا بودن حداقل گواهینامه ششم ابتدائی

ت ـ سن داوطلب نباید كمتر از ۱۸ سال و یا بیشتر از ۲۸ سال تمام باشد.

ث ـ حداقل قد ۱٦۵ سانتیمتر

ج ـ انجام خدمت زیر پرچم

چ ـ داشتن بنیه‌قوی و تندرستی كامل ـ تناسب اندام ـ توانائی برای انجام كاریكه بمنظور آن استخدام میشوند .

ح ـ مبتلا نبودن به بیماریهای روانی

خ ـ عدم‌اعتیاد بمواد مخدروالكل

د ـ عدم محكومیت به جنایت و جنحه‌هائیكه بموجب قوانین مستلزم محرومیت از خدمت دولت میگردد.

ذ ـ عدم معروفیت به فساد عقیده واخلاق و داشتن حسن‌پیشینه

ر ـ تعهد پنج سال خدمت در شهربانی كل كشور

ز ـ داوطلبان باید دربدو ورودیكنفر معرف ویكنفر ضامن معرفی نمایند وبرك تعهد خدمت را تكمیل وارائه نماید .

امتیازات

۱ـ كارآموزان در دوره آموزشگاه شبانه‌روزی بوده وكلیه هزینه های آنان ازقبیل خوراك ـ پوشاك و مسكن بعهده‌شهربانی كل كشور میباشد.

۲ـ به كارآموزان در مدت كارآموزی كمك هزینه تحصیلی نیز پرداخت خواهد شد.

۳ـ كارآموزان پس از خاتمه سه‌ماه دوره آموزشگاه وموفقیت در آزمایشهای مربوطه بادرجه پاسبان سومی وماهیانه چهارهزار و پانصد ریال حقوق وششصد ریال جیره نقدی استخدام خواهند شد و ترفیعات بعدی آنان تابع مقررات مربوطه خواهد بود.

داوطلبان میتوانند همه‌روزه باستثناء ایام‌تعطیل قبل از ظهرها درتمام ساعات اداری وبعداز ظهرها ازساعت ٤تا۷ بعداز ظهر با دردست داشتن مدارك زیر جهت ثبت نام به دانشگاه پلیس كمیسیون استخدام (واقع درجاده قدیم شمیران سه‌راه زندان) مراجعه نمایند.

مدارك لازم‌جهت ثبت نام

۱ـ عین شناسنامه عكس‌دار

۲ـ حداقل مدرك تحصیلی ششم ابتدائی

۳ـ سه برك رونوشت شناسنامه

٤ـ دوبرك رونوشت دفترچه خاتمه خدمت زیرپرچم وعین دفترچه خاتمه خدمت .زیر پرچم.

۵ـ ۱۲ قطعه عكس ٤×٦

۱-۳ آ-۳۵۹٤۰ الف ٤٤۰٦ شهربانی كل كشور

آغاز پنجمین هفته نمایش
فرار بزرگ
باشركت: استیومك‌كوئین ـ جیه‌زگارنر
چارلز برونسون
در تراس دیانا

مجالس ترحیم

باکمال تاسف‌و تالم درگذشت شادروان محمود اخوان حیدری را باطلاع دوستان‌و آشنایان میرساند. مجلس ترحیم فقید سعید ازساعت چهارونیم‌قاشش‌ونیم بعداز ظهر روزیکشنبه ۴۷ر۵ر۶ در مسجد ارك واقع درمیدان ارك وختم زنانه همانروز در منزل شخصی انمرحوم واقع‌در خیابان جنوبی‌پارك شهر جنب‌وزارت کشور- کوچه شیخ‌فضل‌اله نوری شماره۱۹ منعقد خواهد بود.

نادراخوان حیدری ، حاج مصطفی حیدری ، حاج مرتضی اخوان حیدری ،خلیل و جلیل سلطانی ،حاج حسین وحاج حسن مظاهری ، سرلشگرجهانگیرعبدی، منوچهر ومسعود واسکندر اخوان‌حیدری،رضا حیدری، خسرو ومحسن اخوان حیدری ، حاج اصغر ومهدی صمیمی، سلامی ،حکاك ، مهندس تجلی زاده،جوادیان، چهره‌سا ،قمی‌زاده ،رزاقی ،بشیری ،مجلسی،گلشنی، موحدی، غفاری ،وحیدی ، ثقفی ، شاکرین ، سرهنك جهانسوز، مقدم ،گرامی ،کلیددار زاده ، هاشمی ، شکوفنده ،زندیه ،سرهنك اللهیاری ، مهندس پوستی، مهندس رضاحیدری

۱-۳ آ-۱۳۵۳۹

بعموم بازماندگان و فرزندان آنمرحوم بویژه آقای نادر اخوان حیدری همکار عزیز مصیبت وارده‌راتسلیت میدهیم.

بانهایت تاثر درگذشت جوان ناکام‌نادرزمانی را باطلاع اقوام ودوستان میرساند . مجلس‌ختم‌مردانه روز جمعه ۴۷ر۵ر۴از ساعت ۴و نیم تا۶ونیم بعد ازظهر درمسجدعمار واقع‌دربل چوبی و مجلس ترحیم زنانه همانروز درمنزل شخصی‌واقع در خیابان نظام‌آباد - ایستگاه حسینی -کوچه مرادی پلاك ۳ر۴ منعقد خواهد بود .

سلمان زمانی ، فرهاد زمانی، علی زمانی، مجید زاغکوب ،داداش علیزاده ، نخجوانی ، ناصرعلیزاده، حامد ملت آ-۱۳۵۳۳

مصیبت وارده را بعموم بازماندگان آنمرحوم‌تسلیت میدهیم .

باکمال تاسف و تاثردرگذشت شادروان‌علیمحمد مستوفی زاده راباطلاع کلیه‌فامیل و دوستان و آشنایان وهمشهریان محترم میرساند مجلس ختم فقید سعید روز جمعه چهارم مردادماه ازساعت ۹تا۱۱صبح در مسجد اردبیلیها واقع درگلوبندك (چال‌حصار)و ختم زنانه‌درهمانروز ازساعت ۵تا۷ بعداز ظهر درمنزل‌آن مرحوم واقع‌در خیابان قصرالدشت نرسیده بچهارراه دامپزشکی کوچه عالمی پلاك ۲ منعقد میباشد .

الاحقر سید عبدالکریم مجتهدی انواری،حسین مستوفی ،وخانواده های واحدی ، حاج‌جواد مجتهدزاده، ملك‌التجاری ،حاج‌محمود شیرازی (بهروز)،وهاب‌زاده، صدرالممالکی ،لنکرانی،آصف ،خلیل‌مقدم ،اکبریان، ذاکری ،صائمیان، حاج نیراحمدی ،حاج‌شهامت ،دکتر مرتضی وهاب‌زاده ، مستوفی زاده ،ملکی ، حلیمی، صادقیان آ-۱۳۵۱۵

مصیبت وارده را بعموم بازماندگان آنمرحوم‌تسلیت میدهیم

خانواده های . رستگار نجمی ، نبویه ،شمس آریا، شجاعی، فروزانفر ،یوسفی ، خلیلی ،بلوهر ،بنی‌صدر، افشار زنجانی

درگذشت‌فقیدسعید ابراهیم رستگارنجمی کارمند سازمان برنامه را باطلاع‌میرساند مجلس ترحیم مردانه از ساعت ۴تا۶ بعداز ظهر روز جمعه چهارم مرداد ماه ۴۷ درمسجد محمد (ص)واقع درچهارصد دستگاه ژاله و مجلس تذکر زنانه درهمان‌ساعت در منزل آن‌مرحوم واقع در چهارصد دستگاه خیابان ستاره شماره ۳۰۷ بر پا می‌باشد . آ-۱۳۴۷۱

مصیبت وارده را بعموم بازماندگان آنمرحوم‌تسلیت میدهیم

فوت ناگهانی مرحوم مغفور رضا دارا پدرگرامی آقای باقردارا (الکتروفلز) را باطلاع همکاران محترم میرساند . مجلس ترحیم آنمرحوم روز شنبه ۴۷ر۵ر۵ ازساعت ۵ تا ۷ بعدازظهر در مسجد درراندرون خیابان ناصرخسرو برگزار میگردد .

آ-۱۳۵۵۵ اتحادیه صنف الکتریك تهران

بانهایت تاثر درگذشت ناگهانی مرحوم مغفور رضا دارا را باطلاع دوستان و خویشاوندان میرساند . مجلس‌ترحیم آن مرحومه‌روز شنبه ۵ مرداد ماه ۴۷از ساعت ۵ تا۷ بعدازظهر درمسجد دراندرون واقع درخیابان ناصر خسرو برقرار است .

جانعلی صداقت‌پور ، خانعلی دارا ، اصغر دارا ، باقر دارا . آ-۱۳۵۵۵

مصیبت‌وارده را بعموم بازماندگان آنمرحوم‌تسلیت میدهیم .

با کمال تاسف فوت نابهنگام آقای رضا داروغه همکار عزیز خودرا باطلاع عموم میرساند . مجلس‌ختم آن‌مرحوم روزشنبه ۵مردادماه ۱۳۴۷ از ساعت ۴ونیم تا ۶ونیم بعداز ظهر درمسجد کاظمیه واقع درخیابان ری ایستگاه دردار منعقد میباشد و مجلس ختم زنانه در همانروز وهمان‌ساعت درمنزل شخصی‌آنمرحوم‌واقع ری ایستگاه دردار منعقد میباشد و مجلس ختم‌زنانه است .

هیئت مدیره پارك هتل آ-۱۳۵۵۷

خانواده های : داروغه -هوشمند - معینی -نریمان- اخوان -پورطاهر - همداد -صولتی

باکمال تاسف فوت نابهنگام آقای رضا داروغه را باطلاع دوستان و آشنایان میرساند: مجلس‌ترحیم آن‌مرحوم روز شنبه ۵مرداد ماه ۴۷ ازساعت ۴ونیم‌تا ۶ و نیم بعداز ظهر در مسجد کاظمیه واقع درخیابان‌ری ایستگاه دردار منعقد میباشد . مجلس ختم زنانه در همانروز و همان‌ساعت در منزل شخصی آنمرحوم‌واقع در خیابان ری کوچه خوش نویسان شماره ۳۲ برقرار است . آ-۱۳۵۵۷

بعموم بازماندگان آنمرحوم‌مصیبت‌وارده‌را تسلیت میدهیم

بانهایت تاسف درگذشت شادروان سرهنك محمد ثابت‌پور عضو وابسته به کمیته ملی‌پیکار جهانی با بیسوادی را باطلاع اشنایان و دوستان وهمکاران محترم میرساند . مجلس ترحیم فقید سعید روزشنبه پنجم مردادماه از ساعت۹ تا۱۱ درمسجد مجد منعقد است .

کمیته ملی پیکار جهانی با بیسوادی

۲-۲ آ-۲۵۸۱۴

خانواده های ثابت پور ، علوی ، صدری ، دلیلی صدری ، باختر ، باقرزاده ، سعیدی ، شریف هاشمی، حسینی ،زهرائی ، رفیعی ، تهامی، مشتاق ،اعتمادی ، سپهری ، احراری ، رخشانی ، فرهنك ، آراسته ،فارابی، واعظی ، سلیمانی ، میرزائی ، کریم پور ، صادقی ، عباسیان ، میزانی ، قاجار مظفری ، عضد علیزاده ، پرنك، دهنمالچی ، صفائی ، نبوی، باکمال تاسف فوت ناگهانی شادروان سرهنك بازنشسته محمد ثابت پور را باطلاع میرساند مجلس ترحیم مردانه روزشنبه پنجم مرداد ازساعت ۹الی۱۱صبح در مسجد مجدومجلس ختم زنانه‌بعداز ظهر همانروز ازساعت ۵ الی۷ درمنزل آنمرحوم‌واقع‌در دزاشیب شمیران خیابان علم - کاشی شماره ۲۱ منعقد خواهدبود . ضمنا باستحضار میرساند مراسم شب هفت‌آنمرحوم روزدوشنبه هفتم مرداد ازساعت ۵الی۷ بعدازظهر درحضرت عبدالعظیم - باغچه علیجان برگذار خواهد شد .

قوام‌الدین صدری ، عبدالحسین صدری ، (رکن‌الملك) شمس‌الدین دلیلی صدری ، سرهنك بهاءالدین صدری، دکتر باختر ، سرهنك شهربانی باقرزاده ، زهرائی ، سرتیپ عبدالعلی حسینی ، اسماعیل هاشمی ، علوی ، احمد رفیعی ، شریف ، حاجی احمد عباسیان ، مهندس حسین دستمالچی ، محمد یوسف کریم پور .

آ-۲۶۰۸۴

بعموم افراد خانواده های عزادار بویژه بازماندگان آنمرحوم مصیبت وارده را تسلیت میدهیم .

هوالباقی

بانهایت تاسف و تاثر درگذشت ناگهانی آقای دکتر ابوالقاسم رسولی را که از مردان نیکنام ،خیر خدمتگذار و متدین بودند باطلاع حضرات ایات‌عظام و آقایان دوستان و آشنایان محترم میرسانیم .مجلس فاتحه آن‌فقید سعید از ساعت‌پنج الی هفت‌بعدازظهر روز شنبه پنجم مردادماه در مسجد ارك منعقد است البته دوستان‌معظم و سروران گرامی با شرکت‌خود در این‌مراسم‌موجبات تسلی بازماندگان را فراهم خواهند ساخت .

از طرف گیلانیان مقیم مرکز : حاج محمد تقی دیبائی ، حاج‌حسن علائی ، حاج احمد دیباتی

۲-۲ آ-۲۵۶۷۲

از شمار دو چشم یك‌تن کم

وزشمار خرد هزاران بیش

دکتر ابوالقاسم رسولی مرد آزاده وطن‌درگذشت

مردی که عمرش را وقف دستگیری از بینوایان، بیماران و یتیمان کرد ازمیان مارفت اما یادش وآثار خیرش همیشه جاویدان خواهد ماند .

خانواده های رسولی ، رفیع ،تولمی ، عضدی قاجار ، باشی، فاجارمظفری ، ویشکائی، مژدهی، مرتضوی ، داوران ، صالح ، میرزائی ، شرفی، سلیمی ،معتمد ،شاهین ،شاملو، گلشنی ، صدری، محمد زاده ، پورتولمی ، سمیعی ، میرخانی ، لامعی، نیاقی ،میرزاخانی ،دهقان،نصرتی، ثقفی ،بکائی،جوادی

بمناسبت درگذشت این آزادمردبافضیلت وتقوی مراسم یادبودی ازساعت ۵ تا۷بعداز ظهرروزشنبه۵ مرداد ماه در مسجد ارك برپا ساخته‌اند .مجلس ختم زنانه نیز درهمین‌ساعت درمنزل متوفی‌واقع‌درمحمودیه شمیران خیابان فرشته کوچه ژاله شماره ۱۱۹برقرار خواهد بود .

ضمنا مراسم شب‌هفت ان مرحوم روز یکشنبه ششم مرداد ماه برسر مزار فقید سعید از ساعت ۵تا۷ بعداز ظهر درصحن شاه‌حضرت عبدالعظیم برگزار میشود .

۲-۲ آ-۵۶۷۲

بانهایت تاسف درگذشت بانو کوکب نظری والده ماجده همکار عزیز آقای قاسم نظری خودرا باطلاع دوستان و همکاران عزیز میرساند. مجلس ترحیم مرحومه‌مغفوره درروز شنبه پنجم مرداد ماه‌از ساعت ۳الی۵بعداز ظهر در مسجد خندق‌آبادی‌از طرف صنف منعقد است بدیهی است همکاران‌در محل مزبور برای تسلیت به بازماندگان مرحومه شرکت خواهند نمود .

رئیس هیئت مدیره صنف کشتارگنندگان گاو تهران- مرتضی طوسی آ-۲۶۱۱۸

خانواده های‌رئیس فیروز ووابسته

باکمال تاسف درگذشت شادروان اسمعیل‌رئیس فیروز (صراج‌لشگر) عضو عالیرتبه بازنشسته اداره کل ثبت راباطلاع خویشاوندان ودوستان‌و آشنایان می رسانند .بنابوصیت آن‌مرحوم هزینه مجالس ترحیم بمصرف امور خیریه خواهد رسید و مراسم شب‌هفت روز شنبه ۴۷ر۵ر۵ ازساعت ۵ونیم تا۷بعدازظهردر صحن مطهربی‌بی‌زبیده نرسیده به امامزاده عبداله برگزار میشود . آ-۱۳۵۴۵

مصیبت‌وارد را بعموم‌بازماندگان آنمرحوم‌تسلیت میدهیم

درگذشت فاجعه‌آمیز وتاثرانگیز شادروان‌مهندس جمشید دانائی دبیر دانشسرای عالی سپاه دانش را باطلاع میرساند مجلس ترحیم ان‌فقید سعید ازساعت ۹تا۱۱روزیکشنبه‌ششم‌مردادددرمسجد مجد منعقدمیگردد

وزارت علوم وآموزش عالی

۱-۲ آ-۱۳۵۲۱

با نهایت تاثر وتاسف درگذشت‌شادروان‌مهندس جمشید دانائی دبیر هنرستان‌صنایع‌روستائی‌و کشاورزی ورامین راکه درسن ۳۴سالگی ضمن‌عمل‌جراحی‌دریکی از بیمارستان های لندن‌زندگی رابدرود گفته‌است باطلاع میرساند مجلس ترحیم آن مرحوم روز یکشنبه ششم مرداد از ساعت ۹تا ۱۱ در مسجد مجد منعقد میگردد .

وزارت آموزش و پرورش

۱-۲ آ-۱۳۵۲۳

بانهایت تاسف درگذشت‌شادروان آقای‌مهندس جمشید دانائی فرزندآقای محمدرضا دانائی رئیس دبیرخانه کانون بانکها راباطلاع عموم میرساند ضمن عرض تسلیت به‌پدر وخانواده آنمرحوم‌مجلس ختم‌فقید سعید روز یکشنبه ۴۷ر۵ر۶ از ساعت ۹ الی ۱۱صبح‌در مسجد مجد منعقد میباشد .

۱-۲ آ-۳۵۹۷۸ کانون بانکها

خانواده های : دانائی ، جعفری ،رئیس دانائی، گنجی ،آذرنوش ،گنجی‌پور ،کریمی نیکو، فقیه، افشار ،رستگار ،دکتربخرد، آشتیانی ، آقابابالو ، شاهرخی ، سجادیان ،انصاری، شمس ، تیره‌کار، زهپور ،بنی‌اسدی

با نهایت تاسف‌وتاثردرگذشت شادروان‌مهندس جمشید دانائی رادرلندن باطلاع‌اقوام‌و دوستان می رسانند. مجلس‌ترحیم‌فقیدسعیدروزیکشنبه ۶ مرداد ماه جاری‌ازساعت۹تا۱۱ درمسجد‌مجدمنعقد است‌ومجلس‌ختم زنانه ازساعت ۵تا۷بعداز ظهر همانروز در منزل‌شخصی واقع در جمشیدآباد جنوبی اول ساسان شماره ۱۷ منعقد میباشد .

سناتور رضا جعفری - محمد رضا دانائی - دکتر رئیس دانا، وسایر فامیل وابسته

۱-۲ آ-۱۳۵۱۷

مصیبت وارده را بعموم بازماندگان آنمرحوم‌تسلیت میدهیم

فوت مرحومه طوبی پیرنیا را بدینوسیله باستحضار اقوام میرساند هزینه مجلس ختم مردانه طبق وصیت بامور خیریه اختصاص داده‌شد مجلس‌ختم‌زنانه ازساعت ۵ونیم تا۷ ونیم‌روزشنبه پنجم مرداد ماه درخانه‌آنمرحومه واقع درخیابان شاه - چهار راه پیروز کوچه وزیری‌پلاك ۱۴ منعقد میباشد .

دکتر حسین پیرنیا ، باقرپیرنیا ، عباس حمیدی ، دکتر رضا نجیمی ، علی شهداد ، سرهنك رضا پیرنیا.

آ-۱۳۵۴۷

خانواده های : پیرنیا ، دکتر بقائی ، میرهمایونی، مهرجو ، مستوفی ، شعشعانی ، منطقی ، دادستان ،حاتم، محمدی ، سلیمی،صحت ، شریف ، شعاعی ،میرزازمانی.

فوت مرحومه طوبی پیرنیا را باستحضار اقوام و دوستان میرساند هزینه مجلس ختم مردانه طبق‌وصیت آنمرحومه بامور خیریه اختصاص داده شد و مجلس‌ختم زنانه ازساعت ۵ونیم تا ۷ونیم بعداز ظهر روز شنبه ۵ مرداد ماه درخانه آنمرحومه واقع درخیابان شاه - چهارراه پیروز کوچه وزیری پلاك ۱۴ منعقد میباشد.

بدینوسیله فوت مرحومه بانو طوبی پیرنیا مادر و مادر بزرك عزیزمان راباستحضار اقوام میرسانیم .هزینه مجلس ختم مردانه طبق وصیت آنمرحومه بامورخیریه اختصاص داده شد و مجلس ختم زنانه از ساعت ۵ونیم تا۷ونیم بعدازظهر روزشنبه پنجم مردادددرمنزل‌آنمرحومه واقع در خیابان شاه-چهارراه پیروز کوی وزیری‌شماره ۱۴ منعقد میباشد .

بتول محمدی ، سلطنت بقائی ، علی اکبر امیر شکوهی ، محمدعلی رازپوش بقائی ، صمد بقائی ، گیلان بقائی ، دکتر عباسعلی بقائی ، دکتر احمد بقائی ،دکتر محمود بقائی، سروان رضا سلطانی،حبیب‌اله‌بقائی، رحمت‌اله بقائی،نصراله بقائی ،ستوان‌یکم نوشیروان امیرشکوهی ، حمید بقائی ، اسداله شعاعی ، دکتر ایران شعاعی ، مهین‌سلطانی ، ژاله امیر شکوهی ،دکتر ابوالقاسم سلطانی ، ایرج شعاعی ،تورج شعاعی ، حسن صحت .

آ-۱۳۵۴۷

مصیبت‌وارده را بعموم بازماندگان آنمرحومه‌تسلیت میدهیم .

بدینوسیله درگذشت بانو کوکب‌نظری والده ماجده همکار و دوست عزیزمان آقای قاسم‌نظری‌را باطلاع دوستان وسروران میرساند. مجلس‌ترحیم‌آن مرحومه مغفوره روز یکشنبه ششم مردادماه ازساعت ۳تا۵ بعدازظهر در مسجد فخرالدوله واقع دردروازه شمیران برگزار خواهد شد.باشرکت‌خودبازماندگان آنمرحومه راشاد فرمائید

رئیس هیئت مدیره شرکت تعاونی تهیه‌و توزیع گوشت گاو تهران آ-۲۶۱۲۰

فوت همسرم‌مادام‌آنا آویدن راکه روز دوشنبه۳۱ تیرماه درسن ۶۹سالگی دارفانی راوداع نموده‌باطلاع دوستان وآشنایان میرساند که درروز دوشنبه ۷مرداد ماه ساعت ۹ونیم صبح دربنده‌منزل واقع‌درخیابان نادری- کوچه‌گوهرشاد شماره ۶۹ تشریف فرما شده‌و برای آمرزش‌روح آنمرحومه دسته‌جمعی بر مزار او بگورستان کلیمیان عازم میشویم .

آ-۱۳۵۵۱ کالمون آویدن

یادبود

بمناسبت چهلمین روزدرگذشت شادروان‌ابراهیم عاصمی تهرانی (رفعت‌السلطان) مجلس یادبودی درروز شنبه پنجم مردادماه جاری از ساعت۶الی ۸بعدازظهر در منزل آنمرحوم واقع در خیابان قدیم شمیران‌خیابان کاج پلاك ۵۴ منعقد خواهد شدشرکت بستگان‌و دوستان موجب شادی روح‌آنمرحوم و تشکر وامتنان بازماندگان خواهد بود .

آ-۳۵۸۰۲ معصومه عاصمی‌تهرانی

یادبود

بدینوسیله باطلاع کلیه دوستان و علاقمندان میرساند که‌بمناسبت یکمین سال درگذشت مرحوم محمدحسین فانع‌بصیری ازساعت ۳ونیم الی ۵ونیم‌بعد از ظهر روز شنبه ۴۷ر۵ر۵مراسمی‌برسر مزارآنمرحوم در مقبره خانوادگی واقع در وادی‌السلام قم برگزار خواهد شد .

آ-۱۳۴۹۳ خاندان فانع بصیری

تسلیت

مصیبت‌وارده‌رابه‌آقای دکترسیدمرتضی‌حسین دوست صمیمانه تسلیت میگوئیم

رئیس آزمایشگاه بیمارستان مرکزی نیروی‌هوائی‌شاهنشاهی

سرگرد دکترحسین‌پهلوان وکلیه‌پرسنل آزمایشگاه

آ-۱۳۵۶۹

آقای احمد سلطانی رئیس ساختمان شهرداری‌شهرری

مصیبت وارده را از طرف خود و کلیه کارمندان شهرداری شهرری به شما وسایر خانواده‌هائی که‌در این مصیبت‌عزادارند تسلیت گفته وصبر جمیل رااز درگاه خداوند برای‌عموم بازماندگان مسئلت مینماید.

سرپرست شهرداری شهرری - محمود نغزگو

آ-۲۵۹۰۸

دوست عزیز آقای سیف‌اله اصلان‌پور

مصیبت وارده را بجنابعالی و خانواده محترمتان تسلیت عرض نموده بقای عمر و دوام عزت شما را خواهانم

محمد حسن فخاری

آ- ۱۳۴۹

جناب آقای قربانعلی تاری

مصیبت وارده را به‌آن جناب و خانواده محترمتان از صمیم قلب تسلیت می‌گویم .

آ-۱۳۵۱۹ دکتر داریوش صفوت

کارکنان شرکت سهامی بهره‌برداری و صنایع چوب گیلان

درگذشت سرکار سرهنك مهدی ادیبی را به خانواده آنمرحوم وبخصوص به‌همکار عزیز خود آقای نورالدین ادیبی تسلیت میگویند.

آ-۲۵۹۵۶ سرهنك تقفی

تیمسار صالحی مدیر کل منطقه اوقاف خراسان

با کمال‌تاسف درگذشت مادر گرامی‌جنابعالی را تسلیت عرض نموده سلامتی شما وخاندان‌محترمتان را از خداوند مسئلت دارد.

تهران -شرکت سنگهای مرمروتراورتن ایران- مرتضی حبیب‌الهیان آ-۱۳۵۱۳

دوست عزیزم آقای زین‌العابدین کاظمی

با نهایت تاسف فوت پدرگرامی‌تان را تسلیت عرض نموده و خودرا در این مصیبت شریك میدانم.

آ-۱۳۵۴۳ بانك سپه - رجب زاده

سپاسگزاری

بدینوسیله از حضور سروران گرامی ودوستان ارجمند که بمناسبت فوت مادرگرامم درمجالس‌مربوطه حضورا وبا وسیله نامه و یاتلگراف ابراز همدردی فرموده‌اند تشکر و سپاسگزاری نموده و چنانچه‌بعلت تالمات روحی تاخیری درعرض تشکر حضوری رخ‌دهد امید عفو دارم .

آ- ۱۳۵۵۳ اسماعیل قره باغی

جناب آقای امیر حمزه ریاست محترم اداره

آتش نشانی هواپیمائی کل کشور

از طرف خود و کارکنان آتش‌نشانی مصیبت وارده راتسلیت عرض مینماید.

رئیس آتش نشانی فرودگاه اصفهان -آگاهی آ-۷۶۰۲۶

سرکار سرگرد کاظم نیك بخش - سرکارسروان مهدی نیك بخش

درگذشت ابوی گرامیتان را تسلیت عرض‌نموده سلامتی آن خانواده محترم‌راازخداوند متعال‌خواستاریم

امان‌اله صفائی -سروان‌پدرام آ-۱۳۵۶۱

بانهایت‌تاسف‌فوت بانو مریم امیر حمزه را به‌خانواده‌های محترم امیرحمزه ،زاویه ،اعتماد، زمانی ،شالفروش ،ریسمانچی ، فردانش ،مسعودنیا، نادری تسلیت عرض نموده وبقاءعمر بازماندگان آن مرحومه رااز درگاه ایزدتعالی خواهانیم .

امیر هوشنك شالفروش و بانو آ-۲۶۱۱۶

جناب آقای دکتر ایزدی سرپرست محترم بیمارستان ریوی رشت

باکمال تاسف‌و تاثر مصیبت وارده را به‌آنجناب صمیمانه تسلیت عرض مینمایم .

محمود افشاریان آ-۲۶۰۶۴

دبیرکل و کارمندان دبیرخانه سازمان زنان ایران

خود را در غم بازماندگان شادروان سرهنك محمد ثابت‌پور صمیمانه شریك میدانند .

آ-۲۶۱۶۰

جناب آقای دکترایزدی سرپرست محترم بیمارستان ریوی.رازی رشت

با کمال تاسف و تاثر مصیبت وارده رابه‌آنجناب صمیمانه تسلیت عرض مینمایم .

محمود افشاریان آ-۲۶۰۶۴

سرپرست محترم بیمارستان ریوی‌رازی رشت

مصیبت وارده را تسلیت عرض مینمائیم

دکتر زینی - منوچهر دادگر آ-۲۶۰۱۸

گروه فرهنگی هدف

مصیبت وارده را به‌همکار محترم خود آقای اسداله‌طاهری صمیمانه بایشان تسلیت میگوید .

آ-۲۶۰۲۴

جناب آقای امیر حمزه ریاست محترم اداره آتش‌نشانی هواپیمائی کل کشور

از طرف خود و کارمندان مراقبت پرواز فرودگاه اصفهان مصیبت وارده را تسلیت عرض مینماید .

آ- ۲۶۰۲۸ علیمحمد عدیمی بختیاری

بیمار قلب در بیمارستان پاریس بستری شد

ظهر دیروز یك بیمار قلبی که مبتلا به اتساع کیسه‌ای «آنوریسم» شریان ریوی چپ میباشد بوسیله هواپیمای ملی ایران عازم پاریس گردید .

این بیمار «محمدباقر شکسته‌بند» نام دارد و مدت بیست سال است مبتلا به این بیماری میباشد و بهمین جهت قادر به انجام کار نیست شکسته‌بند درچند ماه پیش به بخش آقای دکتر اردوبادی در بیمارستان شماره ۳ کمك مراجعه کرد و از آنجا او رابه بیمارستان پهلوی (بخش‌دکتر اعتبار)معرفی میکنند پس‌ازعکسبرداری لازم تشخیص بیماری‌که باشریان آئورت مرتبط است داده میشود چون متخصصین ایرانی تشخیص دادند که انجام عمل جراحی درپاریس موفقیت‌آمیز ترخواهدبود باکمك آقای پروفسور عدل و آقای دکتر اعتبار وپروفسور «دوبوس» استاد معروف و عالیقدر جراحی قلب و عروق دانشکده پزشکی پاریس موافقت کرده‌است مجانا این بیمار را تحت‌عمل جراحی قرار دهد.

بیمار مذکور دیروز توسط هواپیمائی ملی ایران به پاریس اعزام شد و از طرف شعبه هما در پاریس نیز جهت بستری شدن شکسته‌بند در بیمارستان اقدامات لازم بعمل آمدو بستری گردید.

اطلاعات ۱۳۰۴

پنجشنبه
بیست‌وپنجم‌ژوئیه ۱۹۶۸
سال چهل و سوم
شماره ۱۲۶۴۵
۲۸ ربیع‌الثانی ۱۳۸۸

رئیس‌دانشگاه تهران در لندن گفت :

مغزهای متفکر بایران باز میگردند

● برای رفاه وتامین‌درآمد کافی و استخدام فارغ ـ التحصیلان برجسته‌خارج تسهیلاتی‌فراهم‌شده‌است

شب گذشته آقای دکتر صالح رئیس دانشگاه تهران که بدعوت مقامات دولتی انگلستان‌ازاین‌کشور دیدن میکنند‌دریک مصاحبه رادیویی شرکت کرد .

دراین مصاحبه که متن آن از رادیو لندن پخش شد آقای دکتر صالح گفت : آمدن من به لندن صرفا بخاطر دریافت عضویت ممتاز کالج بیماریهای زنان نبوده است این موقعیتی بود که‌من بتوانم‌وضع بهداشتی انگلستان را از نزدیک ببینم .

در جواب این سئوال خبرنگار رادیو لندن که‌آیامقامات دانشگاهی درنظر گرفته‌اند که از ایرانی های فارغ‌التحصیل مقیم خارج درایران استفاده بکنند یا خیر اگرمشکلاتی دکتر صالح گفت ماسعی میکنیم وسائلی فراهم نمائیم تادانشجویانی که به خارج سفر میکنند به ایران برگردند . خوشبختانه به فرمان شاهنشاه آریامهردر دانشگاه‌تهران ازسال گذشته باتشکیل هیئت‌امنا قوانینی تدوین شده است که نه فقط از حیث مقررات‌استخدامی واز حیث حقوق‌بلکه بمنظور جذب‌جوانان دانشمند ایرانی که در خارج‌هستند امکانات و تسهیلاتی فراهم شده است . باتوجه باین مقررات درحال حاضر دانشجویان ایرانی که در دانشگاه های معتبر دنیا بمقامی از قبیل استادی ،دانشیاری‌واستادیاری میرسند اگر در دانشگاه تهران بوجود آنها احتیاج باشد بلافاصله بدون رعایت هیچگونه تشریفاتی‌با در دست داشتن سندی که در آن دانشگاه‌ها و یا آن کشور مقامی داشته‌اند در دانشگاه تهران یاسایر دانشگاه های ایران‌مشغول میکنم مغز های متفکر ما بایران کار میشوند . البته حقوق ومزایایی برگردند و اشکالی از این جهت دراین زمینه هست از چه قرار است که در خارج برای این اشخاص در بین نباشد .

پرداخت میشود خیلی زیاداست و کشور هایی نظیر ایران نمیتوانند همان حقوق رابراین عده بپردازند‌اما ماسعی کرده‌ایم باتوجه به تمام امکانات مملکت ، ترتیبی بدهیم که دراین قانون مزایای مادی این‌عده نیز تامین بشود بطوریکه‌شخصی که ازخارج به‌ایران برمیگردد‌بتواند زندگی مرفهی‌در کشور خودش‌داشته باشد .

نظام وظیفه

شاهنشاه آریامهر در مورد‌اشکالات نظام‌وظیفه این‌عده نیز توجه‌زیادی مبذول فرموده‌اند ترتیبی داده شده است که دانشجویان فارغ‌التحصیلی که بایران برمیگردند در فصل تابستان در حدود سه ماه خدمت وظیفه خود را انجام دهند و ازطرف دیگر خدمتی که در دانشگاه ها میکنند جزو خدمت نظام وظیفه‌آنان محسوب میگردد . بنابراین من فکر میکنم مغز های متفکر ما بایران برگردند و اشکالی از این جهت دراین زمینه هست از چه قرار است که در خارج برای این اشخاص در بین نباشد .

روبروی‌هم ...

یك عکس جالب از رهبران چکسلواکی و ژنرال شوروی«یاکوبوفسکی» فرمانده نظامی پیمان‌ورشو که در بحبوحه بحران روابط دو کشور گرفته شده است .
ژنرال «یاکوبوفسکی» (نفر سمت راست) پس‌ازآنکه بحران‌باوج‌شدت‌رسید واز مسکو دستور رسید که نیروهای‌تحت‌فرماندهیش‌چکسلواکی‌را ترك گویند ازاین کشور خارج شد. نفر وسط ژنرال«اسووبودا» رئیس جمهوری چکسلواکی و نفر سمت چپ الکساندر دوبچك دبیر کل حزب کمونیست چکسلواکی دیده میشوند .

سفیران شوروی وافغانستان در وزارت خارجه

سردار اسداله سراج سفیر افغانستان و «ولادیمیر یروفیف»سفیر اتحادشوروی عصر دیروز در کاخ وزارت امور خارجه بطور جداگانه با اردشیرزاهدی وزیرخارجه‌ملاقات و گفتگو کردند .

وزیر خارجه پاکستان در رامسر

ارشد حسین وزیر امور خارجه پاکستان که بدعوت آقای اردشیر زاهدی از ایران دیدن میکند‌بامداد امروز تهران را بسوی رامسر ترك گفت .

وزیر خارجه پاکستان عصر دیروز از سفر اصفهان و شیراز بتهران بازگشت و عصر فردا از سفر رامسر مراجعت خواهدکرد.

وزیر خارجه پاکستان عصرفردا دریك ضیافت عصرانه که از طرف سردار شهنواز سفیر پاکستان در تهران ترتیب یافته است شرکت خواهد کرد و بامداد شنبه تهران را بسوی کراچی ترك‌خواهدگفت.

بازگشت وزیر آبادانی و مسکن به تهران

آقای هوشنك نهاوندی وزیر آبادانی و مسکن عصر دیروز از سفر زاهدان به تهران بازگشت وزیر آبادانی و مسکن در این سفر باتفاق استاندار بلوچستان و سیستان از کار های عمرانی این استان دیدن کرد.

یك میلیون ریال جایزه

در انتظار شماست

برای بدست آوردن جایزه یکصد هزار تومان
وام دهساله بدون بهرهٔ

حساب تشکیل سرمایه بانك عمران

فقط
۳
روز فرصت دارید

تا باافتتاح حساب تشکیل‌سرمایه درهریك ازشعب بانك عمران
درقرعه کشی یکصدهزار تومان وام دهساله بدون بهره شرکت جوئید

اطلاعیه باشگاه قصر یخ

نظر باینکه خیابان پهلوی بعلت تعمیرات از میدان ونك به جنوب برای وسائل نقلیه بسته ویکطرفه می باشد اعضاء محترم ومراجعین باشگاه قصریخ‌که ساکن شمیران میباشند میتوانند ازخیابان ضلع شرقی هتل ونك خیابان ایوبی درحدود سیصد متر جنوب قصریخ وارد خیابان پهلوی‌گردیده وبدین‌وسیله مزاحمت‌کمتری‌راتحمل‌فرمائید.
آ ـ ۲۵۸۷۲

تلفن باقر نهاوندی واعظ
۳۵۶۰۲۵
آ ـ ۱۳۴۴۷ ۱ ـ ۳

تحفه هند

آلبالو پلو
با گوشت بره
ته‌چین پلوی
شیرازی با مرغ
لوبیا پلو
باگوشت بره
ناهار فردا جمعه
در سلف‌سرویس
رستوران
فروشگاه
بزرگ‌ایران
فروشگاه جمعه ها تا اطلاع ثانوی تعطیل است

HAWI LUX
هاویلوکس
معتبرترین نام‌در صنعت رنگسازی

مجله کارگران
بامداد یکشنبه۶ مرداد در
سراسر کشورمنتشر میشود
۱ ـ ۳ آ ـ ۲۵۷۶۲

نمایندگی اتومبیلهای ام ـ جی
موریس
شرکت رومند خیابان شمیران نبش آمل
تلفن ۷۱۷۱۴

چلوکباب ملی (سرچشمه)
جمعه‌ها برای پیك نیك از۷ صبح حاضر است
سرچشمه ـ تلفن ۳۳۳۱۵۶

اطلاعیه
بدینوسیله باطلاع عموم مشتریان محترم میرساندکه‌مبل آندرانیك‌گالستیان بخیابان عباس‌آباد نزدیك میدان مهناز پلاك ۱۸۱ر۱ جنب چلوکبابی یاس انتقال یافت تلفنهای ۷۶۴۲۵۱ و۷۶۱۸۴۶
آ ـ ۲۵۸۴۴

لوله‌کشی گاز داخل منازل
قابل توجه

اهالی محترم تهران ـ اصفهان ـ اهواز ـ شیراز
شرکت فنی زلال یکی از شرکت هائیست که بوسیله شرکت ملی گاز ایران بعنوان پیمانکار مجاز لوله‌کشی گاز داخل ساختمان ها شناخته شده و طبق مشخصات و استاندارد های صادره ازطرف شرکت ملی گاز ایران مشغول لوله‌کشی داخل منازل‌شهر شیراز می‌باشد برای جلوگیری از خرابی های بعدی داخل ساختمان‌ها حاضر است همه‌گونه همکاری در مورد طرح و اجرای لوله‌کشی گاز منازل و تاسیساتی که مشغول ساختمان ویا تعمیر هستند ننماید .
تهران ـ دروازه دولت‌ـاول روزولت ـ ساختمان‌جم شماره۴۰۸ تلفن۷۶۳۳۵۲
شیراز ـ خیابان کریمخان زند شماره ۲۸۳ تلفن ۴۸۹۹
۱ ـ ۵ ۱۱۶۱۵ ـ ۱

مهر استاندارد برروی الکل ایران می اهواز قرار گرفت تا معرف یکی از بهترین الکلهای موجود درجهان گردد

شماره پروانه وزارت‌اقتصاد ۶ر۲۶۲۰۶

کارخانجات مجهز
الکل‌سازی ایران‌می اهواز
در تراز مدرنترین کارخانجات‌مشابه درجهان
تنها الکل استاندارد ایران را عرضه میدارد

الکل اتیلیك نوتر وانواع الکل بادرجات خلوص ونقطه های جوش متفاوت متناسب با هرنوع‌تقاضا جهت مصارف :
داروئی ـ آرایشی ـ تبدیلی ـ تحقیقی ـ صنایع شیمیائی
لابراتوارها ـ بیمارستانها ـ داروخانه‌ها وسایر مصارف مربوط به الکل

الکل ایران می اهواز
باماشین‌آلات کاملا مدرن‌ودقیق تولید ودر تمام مراحل بوسیله دستگاههای الکترونیك کنترل گردیده وتحت‌نظارت دائمی موسسه‌استاندارد و تحقیقات صنعتی ایران میباشد
آدرس تهران ـ خیابان شاه شماره ۴۸
طبقه چهارم شماره ۱۵ تلفنهای ۴۸۵۸۴ و۶۱۲۷۱۱

دیروز برندگان خوشبخت جوایز بانك بازرگانی ایران تعیین شدند

آقای میرسلام رحیمی ازشعبه دانشگاه تهران دارنده‌حساب پس‌انداز شماره ۱۴۲۷۰۹ برنده دومیلیون وپانصدهزار ریال جایزه گردید

ساعت ۶ بعداز ظهر دیروز دوم مرداد ماه۴۷، قرعه‌کشی شش ماهه اول سال حساب های پس‌انداز بانك بازرگانی ایران ضمن مراسم باشکوهی که قسمتی از آن مستقیما از تلویزیون ایران پخش گردید . باحضور اعضاء هیئت مدیره و روسای بانك و نمایندگان قانونی وزارت دارائی ـ بانك مرکزی ایران ـ شهرداری تهران ـ دادستان تهران ـ و باحضور عده کثیری‌از دارندگان‌حساب پس‌انداز با نظم خاصی ضمن پذیرائی از حاضرین بعمل آمد .

ابتدا سرود شاهنشاهی نواخته شد و سپس مراسم شروع گردید و پس از استخراج وتعیین برندگان جوایز پانصد ریالی و یکهزار ریالی و ده هزار ریالی که قریب دو هزارو پانصد نفربالغ شدند برندگان جوایز یکصدو پنجاه هزار ریالی ودویست‌و پنجاه هزار ریالی و برنده ممتاز دو میلیون‌و پانصد هزار ریالی بشرح زیر استخراج گردید :

الف ـ برندگان جوایز یکصدو پنجاه‌هزار ریالی .

۱ـ آقای محمدعلی‌نیازی‌نیك دارنده‌حساب‌پس‌انداز شماره ۵۱۷۷۳۳ از شعبه قوچان
۲ـ آقای ابراهیم رزقی » » » ۳۴۰۰۰۰۴۴ شعبه تبریز
۳ـ آقای ماشاءالله چوبینه » » » ۲۱۳۲۲۶ از شعبه تجریش
۴ـ خانم گیتی اطهری » » » ۴۷۱۴۵۰ از شعبه کرمانشاه
۵ـ آقای محمد مجیر » » » ۵۶۱۳۵۶ از شعبه مشهد

ب ـ بانوسلطان دگله‌دوز دارنده حساب پس‌انداز شماره ۲۵۴۶۶۰ از شعبه اهواز برنده‌جایزه‌دویست‌وپنجاه هزارریال‌گردید

ج ـ آقای میرسلام رحیمی‌دارنده‌حساب پس‌انداز شماره ۱۴۲۷۰۹ازشعبه دانشگاه تهران برنده جایزه ممتاز دو میلیون و پانصد هزار ریال گردید

اسامی برندگان جوایز ده هزار ریالی‌و یکهزار ریالی و پانصد ریالی بزودی در سالن کلیه شعب‌بانك اعلام خواهدگردید.
آ ـ ۲۵۹۷۰