سال سی وپنجم- شماره ۱۰۴۵۰ شنبه سیزدهم اسفندماه ۱۳۳۹ تکشماره ۳ ریال

اطلاعات

اشکالات چه بود؟

سرمقاله درصفحه دوم چاپ شده است

شاهنشاه بملکه انگلستان اظهارداشتند:

میکوشم تاملتم راپله به‌پله بسوی ترقی وسعادت هدایت کنم

- ما مقدم علیاحضرت را نه تنها بعنوان بانوئی بسیار عالیقدر وبرجسته بلکه بعنوان اولین سلطان بریتانیای کبیر که پابخاك ایران نهاده‌اندگرامی میداریم
- تفاهم صمیمانه میان خاندان سلطنت وملت انگلستان از ارزنده‌ترین گنجینه‌های زندگی ملی شماست
- ما در حال حاضر در حدود چهار هزار دانشجو در بریتانیای کبیر داریم، فارغ‌التحصیلان ایرانی دانشگاههای شما که از تعلیم وتربیت انگلیسی برخوردار شده‌اند در بازگشت بوطن خدمات گرانبهائی انجام داده‌اند
- رشته‌های دوستی استوار و کهنسالی که طی سالیان دراز ایران وبریتانیا را بایکدیگر پیوند داده از آزمایش زمان پیروز و سربلند بیرون آمده‌است

درصفحه ۱۴

ملکه انگلستان درپاسخ شاهنشاه گفتند:

پسر شما وارث یکی از کهنسال ترین و خیال انگیز ترین تاج و تخت‌های جهانست

- اکنون مناسبات مابطور استواری براساس احترام متقابل و تشریك مساعی برپایه حقوق متساوی در حل مسائل دشواری‌که در دنیای امروز وجود دارد برقرار شده‌است
- تمدن کهن و هنر وادبیات ودانش ایران درپیشرفت میراث جهانی تمدن و فرهنگی‌که امروز در آن بهره‌مندیم تاثیر بسیار بخشید
- امروز هردو کشور ما برای برقراری صلحی‌که مورد پسند همه ملتهای جهان باشد بایکدیگر همکاری میکنند
- بسیار خوشوقتیم ازاینکه بریتانیا توانسته است هم بوسیله سازمان پیمان مرکزی وهم ازراه‌همکاری مؤسسات خصوصی در برنامه بزرك اصلاحات اجتماعی وتوسعه اقتصادی ایران‌که شاهنشاه‌مبتکر آن هستند نقش مفیدی داشته باشد

درصفحه ۱۴

امروز همراه شاهنشاه وملکه ایران

ملکه انگلیس و همسرشان از اصفهان دیدن کردند

۲۴ صفحه

شاهنشاه شخصا برای میهمان عالیقدر خودراجع بجواهرات‌سلطنتی توضیح‌میدهند . علیا حضرت فرح پهلوی ملکه ایران در کنار شاهنشاه وآقای‌کاشانی‌رئیس بانك مرکزی درسمت راست دیده میشوند .
بازدید خزانه جواهرات سلطنتی مدت چهل‌دقیقه بطول انجامید در پایان این بازدید که تا ساعت‌پنج بعد از ظهر دیروز ادامه داشت علیاحضرت ملکه انگلستان و همسرشان کتاب طلائی خزانه جواهرات را امضاء کردند .

چاپ دوم اطلاعات

روزپنجشنبه‌شماره‌مخصوصی بمناسبت ورود ملکه انگلیس انتشارداد

در جریان‌ورودعلیا حضرت‌الیزابت دوم ملکه انگلستان ، بعد از ظهروز پنجشنبه ، روزنامه اطلاعات باردیگر از نظر سرعت و قدرت سرویسهای تحریری ، فنی و عکاسی خودموفقیت درخشانی بدست آورد .

چاپ اول روزنامه اطلاعات طبق معمول روزانه در ساعت چهار بعداز ظهر روز پنجشنبه منتشر شد ، در چاپ اول ، جریان‌ورود ملکه‌انگلستان به فرودگاه مهر آباد و تشریفات فرودگاه بطور کامل و با همه جزئیات آن‌ازنظرخوانندگان گذشت اخبارچاپ اول باینجا میرسید که علیاحضرت ملکه الیزابت و همسرشان باتفاق شاهنشاه و ملکه ایران برای چند لحظه استراحت داخل عمارت آشیانه سلطنتی فرودگاه شدند .

بقیه در صفحه بیست‌وسوم

قاتل دکتر صفدری دستگیر شد

شرح درصفحه ۲۲

بااستقلال الجزایر موافقت شد

درالجزایر دولت ائتلافی تشکیل میشود

حکومت ائتلافی فرحات عباس در یك دوران چهار ساله انتقالی زمام امور را در دست خواهدداشت. در این مدت ارتش فرانسه به تدریج الجزایر را تخلیه خواهد کرد و سرانجام استقلال الجزائر با یك رفراندوم اعلام میگردد

درصفحه ۳

در پاکستان، تعدد زوجات ممنوع شد

حق طلاق مردان محدودگردید واگر کسی باداشتن‌زن،همسر دیگری اختیار کند،زن‌میتواند بدادگاه شکایت نماید

درصفحه ۵ وآخر

ازساعت هشت‌ونیم بعدازظهر دیروز ازطرف علیاحضرت ملکه انگلستان ضیافتی بشام بافتخار شاهنشاه و وعلیاحضرت فرح پهلوی داده شده بود. دراین ضیافت اعضای خاندان سلطنت و نخست‌وزیر و وزیردربار شاهنشاهی ووزیر امور خارجه با بانوانشان دعوت داشتند .

این‌عکس درتالار بزرك پذیرائی سفارت انگلستان گرفته شده‌است دروسط شاهنشاه و ملکه انگلستان ودرطرفین ملکه ایران ووالاحضرت فیلیپ دیده میشوند.

- علیاحضرت ملکه انگلیس از کوی کارگران،خانه‌نمونه کودك وآموزشگاه‌پرستاری اشرف پهلوی دیدن کردند
- دیروز ملکه بریتانیا و همسرشان تاج گلی نثار آرامگاه اعلیحضرت‌فقیدکردند

امروز ملکه‌انگلستان وهمسرشان باتفاق شاهنشاه و علیا حضرت فرح پهلوی برای بازدید آثار تاریخی اصفهان رهسپار اصفهان گردیدند .

در صفحات ۱۴و ۲۱

دنباله خاطرات شاهنشاه :

ماموریت برای‌وطنم

نفت ایران

یکی ازعوامل بسیارمؤثر پیروزی‌متفقین درجنك اول جهانی بود در صفحه ۲۱

ازپس فردا ۱۵ اسفند

درهای دانشگاه باز میشود

کارت‌های جدید تحصیلی بدانشجویان داده میشود

همانطور که‌اطلاع دادیم‌از پس‌فردا مدت ۱۲ روز بسته بود مجددا باز ۱۵ اسفند ماه دانشجویان می توانند خواهد شد و دانشجویان برای اخذ برای تعویض کارت های تحصیلی به کارت های جدید تحصیلی بترتیبی‌که دانشگاه مراجعه نمایند .
از پس فردا در های دانشگاه که از طرف دانشگاه تعیین شده است مراجعه خواهند نمود .

امروز از طرف سخنگوی دانشگاه تهران‌در باره‌تعویض کارتهای تحصیلی دانشجویان اطلاعاتی بشرح زیر در اختیار ما گذاشته شد :
دانشجویان دانشگاه‌تهران میتوانند از ساعت ۳ بعد از ظهر روز دوشنبه ۱۵ اسفند و بقیه روزها صبح ها از ساعت ۹ تا ۱۲ و بعد از ظهر ها

بقیه در صفحه بیست و یکم

قابل توجه تیمسار محترم فرماندهی ژاندارمری کل کشور
آ-۴۶۰۶۰

شرح درصفحه ۱۶

در ادارات، در تجارتخانه‌ها، در بانکها، در خانه‌ها
همه‌جا لوازم فلزی ریالکو
میز رئیس
میز کنفرانس
میزهای دفتر

مردم شرافتمند نطنز وجوشقان
علی اخوان
رانماینده حقیقی ومحلی خودمیدانند

همه جا بخاری هم اطاق
ساخت آلمان
بخاری المپیا شعله آبی
بدون دود درحالی که باحرارت مطبوع خود شما را از هرنوع بخاری دیگر بی نیاز میکند؛ غذای دلچسبی نیز برای شما آماده میسازد
مراکز فروش : کلیه فروشگاههای بخاری در تهران وشهرستانها
المپیا Olympia Made in Germany
کانون آگهی زیب

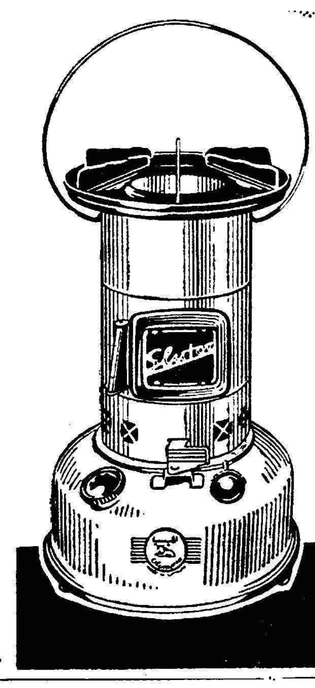

ایران از کشورهای چهار قطعه عالم جلو افتاده است

این ادعا نیست. عین حقیقت است

ممکن است کشور ما ، ازبعضی جهات ، هنوز نسبت بملل راقبه‌جهان احساس عقب ماندگی کند .
ممکن است بگویند فاصله ماتا کاروان پیش افتاده تمدن گیتی هنوز فرسنگها دور است .
و ممکن است این مطالب تاحدی صحیح باشد اما ...
اما اکنون ، بر اثر توجه اولیاء امور و تشویق هموطنان عزیز ، جنبشی در پیشرفت صنایع ملی ما بوجود آمده که ایران ، در برخی فعالیت‌های فنی ـ علمی و هنری ، نه تنها از کشور های همجوار پیش افتاده است بلکه در تمام آسیا ـ اروپا ـ افریقا ـ استرالیا وآمریکای جنوبی رقیبی در مقابل خودنمییابد.
برای مثال ، محصول مرغوب و جدیدی اخیرا در تهران ساخته‌شده وبازار آمده است‌که تهیه‌کنندگان آن باجرات مدعی هستند که هر کس توانست در تمام کشور های عالم (غیر از امریکا) بسته‌ای راارائه دهد که از لحاظ مرغوبیت جنس ـ طرز بسته بندی‌وسهمی که بخریدار آن تعلق میگیرد ، همپایه بسته‌های مارگارین اطلس طلائی باشد ، شرکت پارس ،تهیه‌کننده پر افتخار آن حاضر است مبلغ یکصد هزار ریال بعنوان جایزه بارائه دهنده ، نقدا بپردازد .
استقبال بی‌سابقه‌ای که هم‌اکنون در این چند روز ، از این متاع‌لذیذ و دلپذیر بعمل آمده نشان میدهد که تا چه اندازه شرکت پارس در گفتارخود نسبت‌بارزش این‌محصول بی‌نظیر صدیق و ذیحق میباشد .

آ-۴۶۱۰۰

جریان روز

اشکالات چه بود؟

هشتادروزنامه نویس و مخبر عکاس انگلیسی وقتی یك جا جمع میشوند غوغائی راه می‌افتد.

پریشب همه در پذیرائی آقای «هریل» وابسته مطبوعاتی سفارت انگلیس برای بحث و گفتگو دربرنامه اقامت خود جمع بودند، همه میخواستند همه‌جا درپذیرائی ها باشند بدون اینکه امکانات را در نظر بگیرند، توجه نداشتند در کشوری واردشده‌اند که هنوزخیلی زوداست بتواند وضع انگلستان را پیدا کند، وسایل وموجبات رفاه زندگی آنجارا داشته و بتمام معنی فرم یك کشور مترقی داشته‌باشد، یکی از آنها که از پذیرائی ها خوشنود و راضی بنظر میرسیدولی از مقررات زیاد در تشریفات شکایت داشت و میگفت هنگام ورود علیاحضرت ملکه‌الیزابت نتوانستم خودرا بفرودگاه برسانم و همین مطلب را بروزنامه خود تلگراف کردم‌گفتم دوست عزیز شمانبایدگله‌مند باشیدو توقع کنید که‌دراین جاهم مثل کشورخودتان همه چیز در اختیار داشته باشید و همینکه دوربین عکاسی بدست داشتید بتوانیدصف جمعیت را بشکافید و خودرا بهرتشریفاتی ولو هرقدر مهم‌و حساس باشد برسانید و عکس برداری کنید، دراین جا هنوزمانمی‌توانیم این وضع داشته باشیم، این مقرراتی که بنظر شما سنگین می‌آید نمیتوان نادیده گرفت، خاصه اینکه علیاحضرت ملکه‌الیزابت، بالاترین شخصیت کشورشما، سمبل‌ملت شما درمیان ما هستند وماناچاریم رعایت کنیم وبا اینهمه من‌اطلاع دارم که تمام مخبرین عکاس شما در فرودگاه بودند چطور شمانتوانستید خودرا برسانید؟ گفت: من نویسنده منچستر گاردین هستم، عکاس مادر فرودگاه بوده‌است، گفتم: پس در دست داشتن دوربین عکاسی دراین جاهم تاثیرخودرا بخشیده و بآنها فرصت نزدیك شدن به مراکز حساس جریان‌تشریفات داده‌است، آقای عزیز، اینها چیزی نیست که شماآنرا بزرگ‌کنید وعنوان مطالب‌خود از ایران قرار دهید، بعلاوه توقع در حدود یك کشور پیشرفته شرق‌داشته باشید، کشوری که تازه در جرگهٔ بین‌الملل واردشده‌و قدم بسوی ترقی و کمال برداشته است، دموکراسی انگلستان را ازما انتظار نداشته باشید، البته ماهم در مقام آن هستیم دموکراسی ماقدرت کامل پیدا کندو امیدواریم روزی برسد که چنین توفیقی بدست آوریم‌وازرسیدن باین هدف خیلی هم دور نیستیم.

در قسمت بالای سالن همهمه زیادبودو آقای شیرزاد معاون‌اداره انتشارات برای خبرنگاران انگلیسی توضیح میداد، درآن سمت بیك نویسنده انگلیسی برخوردم که او را سابقا دیده بودم، اما کجا؟ خاطرم نبود، آشنا شدیم واوبرخلاف نویسندهٔ منچستر گاردین خیلی راضی بنظر میرسید، مراکناری کشیدو گفت: راستی مملکت شما بکلی عوض شده است، من دونوبت دیگر بتهران آمده‌ام، نوبت اول موقعی بودکه کنفرانس تهران تشکیل شده‌بود و من‌بهمراهی آقای چرچیل بتهران آمدم و مرتبه دوم ده سال پیش در بحبوحهٔ جنجال هرج ومرج و گرفتاریهای ایران در تهران بودم و حالا می‌بینم تهران آنقدر تغییر کرده‌است که‌من نتوانستم آنرابشناسم، مثل‌یکی از شهرهای اروپائی شده، همه چیز برای من که ده سال پیش‌شهر شمارا دیده بودم تازگی دارد، فرودگاه مهرآباد با جلال و عظمتی که پیداکرده‌از بهترین فرودگاههای غرب کمتر نیست، این فرودگاه دراولین برخورد توجه مرا جلب کرد و پس از آن همه چیز، خیابانی که‌از فرودگاه بشهر آمدیم چقدر زیبا ساخته شده، ساختمانهای بزرك درآن پدیدآمده، این خیابان تاوقتی بمیدان فردوسی‌میرسد وبعداز آن به‌سمت جنوب تهران بطرف کاخ گلستان سرازیر شدیم در تمام خط سیرما عمارات بلندو زیبا دیده میشد که ده‌سال‌پیش نبود، بعلاوه دیروز عصرمن باعلاقه فراوان قسمت زیادی از تهران را با اتومبیل زیرپا گذاشتم، راستی شهرشما قشنگ شده‌است، بلوار کرج یکی از زیباترین خیابانهائی است که من سراغ دارم، دامنه شهر چقدر امتداد پیداکرده و چقدر تهران بزرك ودرعین حال زیبا شده‌است!

این آشنای‌ما ترجمهٔ مقالهٔ دوروز پیش اطلاعات را تحت عنوان «گوشه‌ای از تاریخ» درباره روابط کهنه و نومیان ایران وانگلستان خوانده بود گفت: من باکمال صراحت بشما میگویم که آنچه‌نوشته‌اید حقیقت بود، گذشتهٔ روابط همان بودکه نوشته بودید و زمان‌حال‌هم همان است که نوشته‌اید. ولی من‌باید نکته‌ای رابشما یادآور شوم که‌مامورین مادرایران آنقدر که شما ادعا کرده‌اید درامور کشور شما مداخله نداشتند. گفتم: شمادوسفر خودرا درایران هنگامی انجام داده‌اید که آن بساط برچیده شده‌بود و تهماندهٔ آن باقی‌بود گذشته های تاریك و خفه کننده‌ای را که میان ایران وانگلیس وجود داشته شما هیچوقت نمی‌توانید بخاطر بیاورید ودر فکر خود تصویر نمائید، گفت تصدیق میکنم ولی میخواهم بگویم گناه بیشتر از ناحیه رجال ومامورین شمابوده است که مامورین مارا وادار بمداخله درامور میکرده‌اند آنقدرکه هموطنان سابق شما اصرار وابرام در مداخله مامورین مامی‌نموده‌اند، آنهاتاآن‌اندازه خودرامجاز درمداخله امور کشور ایران نمیدانستند. چنانکه اگر روحیه یك‌مامور سیاسی انگلیسی در بدوورود مورد مطالعه قرار میگرفت طوردیگر بودو پس از چند سال توقف درایران بکلی عوض‌میشد و خود را آزاد درمداخله حس میکرد و حال آنکه چنین حق و حقوقی راهمانوقت هم‌نداشت و این درواقع یك تجاوزی بود بحقوق ملی‌ایران که سهم بزرك آنرا مردم کشورخودتان داشتند. گفتم: ولی اگر مامورین سابق‌انگلیس انصاف داشتند هرگز راضی باین طرز رفتار ناشایست نمیشدند ولو با عدم لیاقت رجال ایرانی برخورد کنند، من‌نمیتوانم آنها را مقصر وگناهکار ندانم، حالا البته روز تصفیه‌این محاسبه نیست ما اکنون در موقعیت دو کشور دوست، دوملتی که احترام برای یکدیگرقائل هستیم دوملتی که‌میخواهیم برمبنا واصول احترام متقابل زندگی کنیم قرار داریم وازاین فرصت‌های مناسب باید استفاده نمائیم وقلم بطلان برگناهان سابق بکشیم.

حرفهای مرا تائید کردو گفت اگرچه من‌دراین سفر فرصت‌آن ندارم مطالعات کاملی در اوضاع واحوال کشورشما بنمایم ولی‌با دورنمائی که‌از سیاست خارجی و تثبیت اوضاع داخلی وازهمه مهمتر امنیت کشور شما می‌بینم و سرعتی که‌در پیشرفت و ترقی درهمین تهران مشاهده می‌کنم یقین‌دارم ایران درآیندهٔ خیلی نزدیك مدارج عالی‌را طی میکند.

باوگفتم دوست عزیز، باخوش بینی ودوراندیشی شما موافقم اما بدانیدکه ایران هم تهران نیست، ماشهرهای عقب افتاده زیاد داریم، هنوز شهرها و بنادر جنوب ماوضع رضایت بخشی ندارند، زندگی مردم درشهرها و دهات و قراء و قصبات باوجود فرق زیادی که‌در چندسال اخیر کرده معهذا خوب‌نیست واین عقب‌ماندگی حاصل همان سیاست های پوسیده‌ایست که‌ایران در گذشته گرفتارش بود و خوشبختانه دیگر اثری‌از آن دیده نمیشود، شما اطلاع دارید که‌ایران رایاس ونومیدی فراگرفته بود، روح ازاده وجودنداشت، میدان برای فعالیت بافراد داده نمیشد، کجا مردم میتوانستند سرمایه‌های خودرامثل امروز بکار اندازند و اینهمه تاسیسات بوجود آورند.

اکنون ماهرچه داریم و آنچه پیشرفته‌ایم نتیجه استقرار یك‌سیاست مثبت ملی و اثر مستقیم مساعی وحسن تشخیص ملت ایران است که بافکر بلندخود میکوشد از امکانات وموجباتی که برای پیشرفت او فراهم گردیده‌است استفاده کند.

اوباخوشبینی کامل دست‌مرا فشرد و گفت بهترین احساسات مرا بعنوان یك‌دوست بپذیرید و اطمینان داشته باشید که‌ماهم بسهم خود میکوشیم دوست صدیق ومفید وموثری برای شماباشیم.

از کلیه سروران معظم و دوستان مکرم و آشنایان و اقوام که با شرکت خود در مجالس ترحیم و هفته مرحوم شادروان **علی اکبر معتمد (معتمد دیوان)** حضورا ابراز همدردی فرمودمویابوسیله تلگراف و آگهی در جراید و نامه تسلیت گفته‌اند صمیمانه تشکر نموده و اگر بعلت گرفتاری و تالمات روحی در شرفیابی حضوری و یا عرض جواب تاخیر ویاقصوری رخ دهد امید است بالطاف عمیم خود معذورم فرمایند

آ_۴۱۶۵۵ **محمد قلی معتمدی**

چاپ دوم مشهورترین کتابی که تاکنون دربارهٔ وظیفه مقدس مادری وفن بچه‌داری درجهان منتشر شده‌است

چون‌این‌کتاب درایام‌بارداری‌مورد توجه‌خاص‌علیاحضرت ملکه فرح پهلوی قرار گرفته است باکمال افتخار چاپ دوم آن بنام نامی ایشان تقدیم میگردد

آئین مادری

اثرمری تروبی‌کینك ـ مؤسس انجمن آئین مادری‌استرالیا وسرپرست سازمان پادشاهی بهداشت زنان و کودکان انگلستان ـ **ترجمه کوکب صفاری(صورتگر)**

بایازده‌تصویر وده جدول و چهارده فصل مربوط بدوران بارداری ـ لباس‌بچه ـ گهواره واطاق بچه ـ شیردادن از پستان ـ ازشیرگرفتن طفل ـ تغذیه مصنوعی درنه ماه اول تولد ـ غذای طفل پس از نه‌ماهگی ـ امراض اطفال ـ نسخه ودستورالعملها

ازانتشارات امیرکبیر ـ شاه‌آباد ـ ناصرخسرو

درمان قطعی سوزاك تازه وکهنه و ضعف قوای‌تناسلی

دکتر جناب زاده‌دارای‌گواهینامه از دانشکده طب فرانسه عصر ها خیابان منوچهری مقابل کوچه زاندارك

آ_۳۹۸۰۵ ۱ـ۲۰

بیماریهای آمیزشی ـ مجاری ادرار ـ سستی‌وناتوانی‌مردان

خیابان صفی‌علیشاه

دکتر یحیی صدری

همشهریان عزیز

برای خرید هرکتاب بفروشگاه بزرك امیرکبیر ـ شاه آباد مراجعه فرمائید ـ کتابهای امیرکبیر لایق کتابخانه‌های طبقه ممتازوروشنفکر کشورمااست.

آ_۴۶۱۶۶ ۱ـ۲

اطلاع

ناصر تهرانی داماد اینجانب که نماینده انجام کارم‌دربانك‌ساختمانی بوده‌یك قطعه‌زمین اینجانب را به مساحت ۴۱۸متر از پلاك ۶۷۱۳ اصلی واقع درخیابان شارق بالای میدان فوزیه را در دفتر خانه۱۴۷ ذیل شماره ۲۰۷۶۷ بنام خود سند صادر نموده که زمین مزبور در تصرف خود اینجانب و عمارتی در آن بناکرده‌ام و ناصررا تحت‌تعقیب قانون قراردادهام هرکس روی این زمین معامله‌ای انجام کند پول‌خود را باخته.

احمدشارق

بدین‌وسیله چون برای ادامه تحصیل عازم سوئیس هستم ازکلیه دوستان و آشنایانی که موفق به زیارتشان نشدم خداحافظی‌مینمایم.

خسرو فرهی فارغ‌التحصیل دته اول زیست‌شناسی

آ_۴۱۶۶۳

بهترین سرگرمی برای عید شما کتاب **کف شناسی سرهنك‌امین‌زاده** است.

۱ـ۴ آ_۴۱۴۸۷

مؤسسه کشاورزی گل

بهترین و ارزانترین تخم چمن مخملی را در اختیار شما میگذارد

سبزه میدان تلفن ۵۵۰۷۳ ۱ـ۲۰ آ_۴۵۲۱۸

بدینوسیله فوت مرحومه مغفوره **بانو طوبی معصومی** مادر عزیزمان را باطلاع عموم اقوام وآشنایان میرساندمجلس ختم مردانه از ساعت ده الی دوازده روز یکشنبه چهار دهم اسفند ماه در مسجد مجد و مجلس ختم زنانه از ساعت ۳الی ۵ بعد از ظهر همانروز در منزل آنمرحومه واقع درشاهرضا اول خیابان وصال شیرازی جنب پمپ بنزین منعقد خواهد بود.

اقدس معصومی ـ سرهنك عزیزاله معصومی ـ سرتیپ نصراله معصومی ـ سرهنك غلامحسین معصومی ـ سرهنك ۲ ابوالحسن معصومی ـ ستوان ۲ دکتر رضا معصومی

مصیبت وارده را بعموم بازماندگان بویژه آقای سرتیپ نصراله معصومی فرمانده تیپ گیلان‌وآقای‌سرهنك‌غلامحسین معصومی رئیس انجمن ورزش ارتش و سایر فرزندان آن مرحومه تسلیت میدهیم.

با نهایت تاسف در گذشت سرهنك **میر قوام خلیقی** افسر شهربانی کل باطلاع عموم میرسد مجلس ختم آن شادروان روز دو شنبه پانزدهم اسفند ماه از ساعت ۳ الی ۵ بعد از ظهر در مسجد مجد منعقد میگردد

آ_۴۱۷۰۹ **شهربانی کل کشور**

با کمال تاسف در گذشت ناگهانی سرکار سرهنك **میر قوام خلیقی افسر شهربانی** همسر وپدرعزیزمان را باطلاع دوستان و اقوام میرساند مجلس ختم آن مرحوم از ساعت۳تا ۵ بعد از ظهر روز دو شنبه پانزدهم اسفند ماه در مسجد مجد منعقد خواهد بود.

معصومه خلیقی ـ مدیر رحمتی ـ شیخ‌الاسلام‌انصاری ـ میر مهدی خلیقی ـ محمد علی مهیاری ـ محمد علی عنایت ـ محمد علی خلیقی ـ امیر حسین خلیقی ـ منوچهر عباس پور ـ مهر آفاق خلیقی ـ منیره خلیقی ـ فخری خلیقی ـ گیتی خلیقی ـ محبو به خلیقی ـ اورانوس خلیقی ـ حسین گرکوهی ـ حاجی کاظم عبداله زاده ـ اسماعیل پردیس ـ جهانبخش زهتاب ـ لطیفه زهتاب ـ جهانگیر زهتاب ـ خانواده منجم ـ آزاده ـ فرهمند پور ـ خورسندی ـ کریمی ـ مبارکی ـ حسین زاده ـ موسوی

فوت نابهنگام سرکار سرهنك **میر قوام خلیقی** افسر شهربانی پدر عزیزم را باستحضار آشنایان میرساند مجلس ختم آن مرحوم روز دو شنبه پانزدهم اسفند از ساعت ۳ـ۵ بعد از ظهر در مسجد مجد منعقد است

بانك اعتبارات ایران ـ امیر حسین خلیقی

آ_۴۱۷۱۱

بعموم بازماندگان آنمرحوم‌مصیبت وارده راتسلیت میدهیم

بدینوسیله فوت مرحوم **سرهنك احمد شیخان** راباطلاع آقایان محترم و اقوام و آشنایان میرساند ختم مردانه‌آنمرحوم روز یکشنبه ۱۴ اسفند از ساعت ۳الی ۵ بعد از ظهر در مسجد فخرالدوله (دروازه شمیران) منعقد میباشد امیداست با شرکت در مجلس تذکر روح آنمرحوم را شادفرمائید.

حسین آیت‌اله زاده اصفهانی

خانواده های ـ شیخان ـ دلال ـ ضیائی ـ مجد جعفری ـ پور ساطع ـ دیانی ـ مایلی ـ فرشچی ـ جابری ـ سرابی ـ شیروانبگی ـ پروانه ـ اسدی ـ جعفری امید ـ سجادی ـ شریعتمداری ـ محمودیان ـ سرهنك دکتر کلیائی ـ سرهنك زرین مهر

با نهایت تاسف فوت مرحوم **سرهنك احمد شیخان** افسر باز نشسته ارتش را باطلاع اقوام و آشنایان میرساند ختم مردانه آنمرحوم روز یکشنبه ۱۴ اسفند از ساعت ۳الی ۵ بعد از ظهر در مسجد فخرالدوله (دروازه شمیران) منعقد می باشد **حاج علی اصغر دلال**

بعموم‌بازماندگان آنمرحوم مصیبت‌وارده راتسلیت میدهیم

بیمارستان نجمیه

افتتاح زایشگاه مدرن خود را باطلاع عموم میرساند و تحت نظر متخصصین خود زایمانهای طبیعی و غیر طبیعی را بقیمت مناسب انجام میدهد. ۱ـ۲ آ_۴۱۵۶۵

با نهایت تاسف فوت **آقای هادی اربابی** که ازصاحب منصبان با سابقه و مجرب وزارت کشوربوده‌اند باطلاع عموم میرساند.

مجلس ختم آن مرحوم روز سه شنبه ۱۶ اسفند ماه جاری از ساعت ۱۰تا ۱۲ در مسجد مجد منعقد خواهد بود

وزارت کشور

بدینوسیله در گذشت نابهنگام **آقای هادی اربابی** را در اصفهان باطلاع دوستان و آشنایان میرساند مجلس ختم مردانه روز سه شنبه ۱۶ اسفند از ساعت ۱۰ تا ۱۲در مسجد مجد و مجلس ختم زنانه از ساعت ۳ تا ۵ بعد از ظهر روز یکشنبه ۱۴ اسفند در منزل آقای معتمدی خیابان ری ایستگاه آصف الدوله بر گزار خواهد شد.

اختر اربابی ـ حمیده آصفی ـ عزت معتمدی ـ معصومه اربابی ـ جعفر آصفی (معین‌الممالك) ـ مهندس‌اللهیار امین‌پور ـ پرویز خونساری ـ فتح‌اله معتمدی ـ سرهنك شیرازی ـ مهندس‌تقی صفوی پور ـ سرهنك آصفی ـ سید محمد نوابی

فوت مرحوم اربابی که از کارمندان عالیرتبه دولت‌بودند موجب تاسف بوده و این ضایعه را بعموم‌بازماندگان آنمرحوم تسلیت میگوئیم.

با نهایت تاسف فوت مرحوم **مشهدی اصغر خاکی** را باطلاع خویشاوندان و آشنایان میرساند مجلس ختم‌آنمرحوم روز یکشنبه ۱۴ر۱۲ر۳۹ از ساعت ۳ الی ۵ و نیم بعد از ظهر در مسجد انبار خیابان ری منعقد است

حاجی یحیی خاکی ـ رمضان خاکی ـ اکبر خاکی ـ قدمعلی بوذری ـ نباتی ـ زراندود ـ آلوند ـ سهیلی

بعموم بازماندگان آنمرحوم‌مصیبت وارده راتسلیت میدهیم

خانواده های **رفیع زاده ـ آفاقی ـ صباغی ـ مشفقی ـ قفقایچی ـ فیروزان ـ اسکندری ـ ایپلیکچی ـ یاسمی ـ سهراب وند**

با کمال تاسف در گذشت **بانو فاطمه رفیع زاده** مادر آقایان دکتر اکبر رفیع زاده و فیروز رفیع زاده را باطلاع‌عموم دوستان و آشنایان میرساند مجلس ختم مردانه از ساعت ۹ ونیم الی ۱۱و نیم صبح روز یکشنبه ۱۴ اسفند در مسجد قائم واقع در خیابان سعدی چهار راه سید علی و مجلس ختم زنانه نیز همان روز بعد از افطار در منزل شخصی واقع در اول جاده کرج خیابان رستم کوی سروشماره ۳ بر گذار خواهد شد.

دکتر اکبر رفیع زاده ـ فیروز رفیع زاده ـ احمد آفاقی ـ محمد آفاقی ـ محسن رفیع زاده ـ محمد رفیع زاده ـ حمید قفقایچی ـ حسین صباغی ـ سرهنك محمود مشفقی ـ سرهنك رحیم آفاقی ـ دکتر فریدون فیروزان ـ مهدی مشفقی ـ سرهنك مهران مشفقی ـ دکتر کامران اسکندری ـ احمد قفقایچی ـ علی ایپلیکچی ـ غلامرضا یاسمی ـ حسین سهراب‌وند

بخانواده محترم رفیع زاده بویژه بازماندگان آنمرحومه مصیبت وارده را تسلیت میدهیم.

با نهایت تاسف در گذشت شادروان **عبدالجواد رحیم‌زاده** کارمند باز نشسته وزارت دارائی را باطلاع فامیل ودوستان میرساند مجلس ختم مردانه روز یکشنبه ۱۴ اسفند ۳۹ از ساعت ۹ تا ۱۱ صبح در مسجد فخرالدوله دروازه شمیران و ختم زنانه بعد از ظهر همان روز در منزل آنمرحوم سه راه زندان خیابان بیستون کوچه نسرین کاشی ۲۴ منعقد است

حاجی عبدالحسین رحیم زاده ـ مرتضی رحیم زاده ـ مصطفی رحیم زاده ـ ابراهیم رحیم زاده ـ سرهنك علی‌اصغر علامی ـ علی اکبر علامی ـ سرهنك احمد حتگو ـ محمد باقر رموزی ـ حسین ریاحی ـ عباس ریاحی ـ محمود ریاحی ـ یوسف ریاحی ـ موسوی یگانه ـ محمد تقی دباغیان ـ مهندس علی اکبر پذیرنده ـ رحیم پذیرنده ـ محمد علی پذیرنده

بعموم بازماندگان آنمرحوم‌مصیبت وارده راتسلیت میدهیم

برنامه نوروز سینماهای

امپایر ـ دنیا ـ پلازا

وزارت فرهنك با نهایت تاسف فوت **آقای حسن کامیاب** پدر آقای عزیزاله کامیاب رئیس اداره بازرسی وزارت فرهنك را باطلاع عموم فرهنگیان میرساند مجلس ختم آنمرحوم از ساعت سه و نیم الی پنج و نیم بعد از ظهر روز یکشنبه چهاردهم اسفند ماه در مسجد مجد منعقد است.

آ_۴۱۶۹۹ **وزیر فرهنك**

بسمه تعالی

بمناسبت فوت مرحوم مغفور **آقای حسن کامیاب** که از خاندان محترم و متدین کرمانشاهان میباشد مجلس ترحیمی از ساعت سه و نیم الی پنج‌و نیم بعد از ظهر روز یکشنبه هفدهم شهر رمضان المبارك در مسجد مجد منعقد انتظاردارد عموم علماءو مومنین در مجلس مزبور شرکت وبقرائت‌سوره فاتحه روح آنمرحوم را شاد و بخانواده ایشان مخصوصا جناب آقای عزیزاله کامیاب فرزند آن مرحوم تسلیت فرمایند که عندالله ماجور خواهند بود

العبدمحمدالموسوی‌البهبهانی‌عفی عنه ـ الاحقر عبدالله بن مسیح الطهرانی ـ الاحقر حاج میرزا خلیل کمرهٔ

با کمال تاسف در گذشت فقید سعید **حسن کامیاب** والد آقای عزیزاله کامیاب رئیس محترم اداره بازرسی وزارت فرهنك را باطلاع کرمانشائیهای مقیم تهران و دوستان‌عزیز می رساند.

مجلس ختم آنمرحوم روز یکشنبه چهاردهم اسفند ماه ساعت سه و نیم الی پنج‌و نیم بعد از ظهر در مسجد مجد منعقد می باشد.

علامه وحیدی ـ محمد جواد حریری

خانواده های **کامیاب ـ حریری ـ پارسائی ـ کامجو ـ کوك تپه‌ای ـ میرزائی ـ خوشنام مقدم ـ دولتشاهی ـ رادور زنگنه ـ معینی ـ ثباتی ـ واسعی ـ ساطعی ـ مهدی‌پور ـ رستگار ـ بهفروز ـ راشدی** ـ باکمال تاسف در گذشت شادروان **حسن کامیاب** را باطلاع اقوام و دوستان آنمرحوم میرساند مجلس ختم مردانه روز یکشنبه چهاردهم اسفند از ساعت ۳و نیم الی ۵و نیم بعد از ظهر و ختم زنانه در روز مذکور در منزل آقای عزیزاله کامیاب واقع در خیابان بهارستان کوچه دانشسرایعالی سابق مقابل دانشسرا کاشی ۴۷ منعقد است.

حاج محمد هادی حریری ـ محمد جواد حریری ـ عبداله حریری ـ حاج حسین پارسائی ـ محمود کامجو ـ ابوالقاسم کامیاب ـ عزیزالله کامیاب ـ سرهنك حبیب‌الله حریری ـ سرهنك محمدعلی کامیاب ـ سرهنك ستاد مسعود حریری ـ سرهنك هاشم کامیاب ـ غلامعلی رادور زنگنه ـ علی اصغر کامیاب ـ عبدالعلی کامیاب ـ محمدعلی کوك‌تپه‌ای ـ محمد مهدی راشدی ـ محمد علی حریری ـ حمید حریری ـ ابوالحسن پارسائی ـ ابوالحسن معینی ـ حشمت‌الله کامجو ـ نصرت‌اله دولتشاهی ـ سعید حریری ـ محمد جعفر حریری ـ محمد مهدی‌حریری ـ کریم کامیاب ـ جواد کامیاب ـ مهندس داریوش کامیاب ـ یحیی کامیاب ـ منوچهر کامیاب ـ ایرج کامیاب ـ یدالله کامیاب ـ منوچهر حریری ـ دکتر قاسم میرزائی ـ محمد علی خوشنام مقدم ـ حسین ساطعی ـ رضا مهدی پور ـ علی اصغر ثباتی ـ مصطفی بهفروز ـ هاشم پارسائی ـ علی‌اکبر پارسائی عبدالعلی پارسائی ـ هوشنك پارسائی ـ غلامرضا رستگار ـ ابوالفضل واسعی ـ جواد منتظری

بمناسبت در گذشت شادروان **حسن کامیاب** والدجناب آقای عزیزالله کامیاب دوست ارجمند و رئیس محترم اداره بازرسی وزارت فرهنك مجلس تذکری در روز یك شنبه چهاردهم اسفند از ساعت ۳و نیم الی ۵و نیم بعد از ظهر در مسجد مجد منعقد است از عموم فرهنگیان و دوستان تقاضا دارد که با شرکت در این مجلس روح آنمرحوم را شاد فرمایند.

دکتر نیساری ـ محمد علی نقیب زاده ـ داوران ـ خجند پور ـ دکتر فضل‌اله صفا ـ هوشنك بهمنیار ـ اقوامی ـ قدس ـ نعمت‌اللهی ـ عزیزی ـ طوسی ـ شفائی ـ دستغیب ـ ابطحی ـ شکیبا ـ قربانی ـ شاملو ـ بیگلری ـ پورشمس ـ واحدی ـ شریفرازی ـ صباحی ـ امامووردی ـ احمدی‌کاشانی ـ صفوی راد ـ مصطفی راد ـ حسن جبلعاملی ـ حسینی ـ تفضلی ـ دکتر ادیبی ـ سرهنك خلیل صیادیان ـ جعفر حیدری ثانی ـ هرسیداس ـ فرجاد تهرانی

با کمال تاسف در گذشت **حسن کامیاب** والد ماجد دوست ارجمند جناب آقای عزیزاله کامیاب را باطلاع دوستان میرساند و تقاضا دارد برای شادی روح آنمرحوم در مجلس ختمی که در ساعت ۳و۵ الی ۵و۵ بعد از ظهر یك شنبه چهاردهم اسفند ماه در مسجد مجد منعقد میگردد شرکت فرمایند **جمعیت دوستان**

بخانواده محترم کامیاب بویژه بازماندگان آنمرحوم مصیبت وارده را تسلیت میدهیم.

بقیه آگهیهای ترحیم وتسلیت درصفحات ۴ و ۲۱

پس از ٦ سال نبرد خونین درالجزایر :

دوگل وفرحات عباس توافق کرده اند

♠ طبق راه حلی‌که بورقیبه پیشنهاد کرده یك دولت ائتلافی باشرکت وزرای فرانسوی و الجزایری به ریاست فرحات عباس تشکیل خواهد شد

این دولت مقدمات‌استقلال الجزایر را طی یك دوران انتقالی چهارصدساله‌فراهم خواهد کرد

♠ منابع نفت صحرا براساس اصل ۵۰ـ۵۰ در اختیار فرانسه باقی خواهد ماند

رباط ـ ۲ مارس ـ رویتر ـ آسوشیتد پرس ـ «بورقیبه» رئیس‌جمهوری تونس، پس از پایان مذاکرات خود با «فرحات عباس» رهبر حکومت موقتی ملیون الجزایر ، وپادشاه جدید مراکش سلطان حسن دوم ، در یك مصاحبه مطبوعاتی که هنگام عزیمت خود تشکیل داد، نسبت به حل مسئله الجزایر ابراز خوشبینی نمود .

وی گفت که او ودو رهبر دیگر «مغرب» (سه کشور تونس‌والجزایرو مراکش) درمورد طریق و شکل‌استقلال الجزایر توافق نظر دارند .

انتقال به پاریس

بدنبال مذاکرات قبلی دوگل و بورقیبه مقدمات انتقال «محمد بن‌بلا» رهبر زندانی‌ملیون‌الجزایر ازجزیره‌ای که‌در آن زندانی است به پاریس‌فراهم میشود و احتمال میرود او نیز در مذاکرات «دوگل» و «فرحات عباس» شرکت کند .

در پاریس گفته میشود دوگل سیاست الجزایری جدیدخودرا به کسی جز وزیر تازه امور الجزایر «لوئی ژوکس» نگفته است و نخست وزیر ووزیر خارجه فرانسه نیز در اینباب چیزی نمیدانند .

اعلامیه سه کشور

در اعلامیه پادشاه مراکش ورئیس جمهوری تونس و رئیس حکومت‌موقتی الجزایر که روز یکم مارس ۱۹۶۱ در کاخ دارالسلام صادر شده گفته شده‌است :

«باتوجه به تحولات اخیر مسئله الجزایر سه رئیس حکومت معتقدند هیچ مانعی در راه مذاکرات مستقیم فرانسه و حکومت موقتی الجزایر در حدود ختم کامل استعمار در الجزایر نباید بوجود آید .

ضمنا با استفاده از فرصتی که پیش آمده سه رهبر اعلام میدارندکه مصمم هستند «مغرب الکبیر» را بر اساس وحدت سه کشور بنا کنند واز موفقیتی که دراین مذاکرات در طریق وحدت مغرب حاصل شده بخود تبریك میگویند .

ملاقات باراسك

واشنگتن ـ سفیر تونس در آمریکا که پسر «حبیب‌بورقیبه» رئیس‌جمهوری

حبیب بورقیبه رئیس جمهوری مسئله‌الجزایر وارد پاریس شد . وگروهی از تونسی‌های ساکن پاریس این عکس بورقیبه را در فرودگاه «ارلی» آن کشور است امروز با «دین‌راسك» وزیر خارجه آمریکا درباب حل مسئله الجزایر گفتگو کرد . وی پیرامون مذاکرات پدر خود با دوگل وسران حکومت موقتی الجزایر به راسك توضیحاتی داد.

دولت ائتلافی

قاهره ـ منابع مطلع در قاهره اظهار داشتند که «بورقیبه» رئیس جمهوری تونس به «فرحات عباس» پیشنهاد کرده‌است یك‌حکومت ائتلافی تشکیل دهد که طی یك دوره انتقالی چهار ساله درالجزایر روی کار باشد .

دراین مدت بتدریج ارتش فرانسه الجزایر را ترك گوید و سپس بایك رفراندوم‌استقلال کامل الجزایر عملی شود .

مطلعین میگویند «بورقیبه» جزئیات این طرح را با«فرحات عباس» و «دوگل» جداگانه‌درمیان گذارده هردو طرف نسبت به‌آن نظر مساعد نشان داده‌اند .

تاریخ مذاکرات

نیویورك ـ در رادیو نیویورك اعلام شد که حکومت موقتی الجزایر طی پیامی که برای‌مقامات فرانسوی فرستاده تقاضا کرده‌است مذاکرات میان «دوگل» و«فرحات» برای ۱۷مارس آغاز شود .

رادیو نیویورك که این خبر را اعلام کرد میگوید منبع خبریکی از مقامات موثق پاریس بوده‌است.

این رادیو میگویدسران‌حکومت موقتی‌الجزایرمعتقدنداگرمذاکرات مخفی بیش‌ازحد ادامه یابدممکن است شایعات نامطلوبی ایجاد شود که‌به‌حصول توافق لطمه واردسازد. از اینرو آنها اصرار دارند مذاکرات رسمی درپاریس آغاز شود .

تونس اخیرا برای مذاکره درباره میثل دیره نخست وزیر فرانسه در فرودگاه ازوی استقبال کردند.

ظاهرا در کابینه ائتلافی که نخست‌وزیری آن بافرحات عباس خواهدبود دوفرانسوی‌ودوالجزایری سمت وزارت خواهند داشت .

به‌فرانسویهای‌مقیم‌الجزایر پس از رفراندومی که در انتهای دوره‌چهار ساله انجام خواهد گرفت واستقلال الجزایر را تامین خواهد کرد سه راه ارائه خواهد شد .

۱ـ قبول تابعیت الجزایر باحقوق فردی سیاسی و اقتصادی و هرحق دیگر .

۲ـ ادامه اقامت در الجزایر بصورت اتباع فرانسه باداشتن حقوق اقتصادی مساوی بااتباع الجزایر .

۳ـخروج از الجزایر

منابع‌نفت صحرا براساس یك توافق «۵۰ـ۵۰»در اختیار فرانسه خواهد ماند .

گفته میشود همه قسمتهای‌طرح مورد موافقت دوطرف بوده‌است . ولی جراید قاهره این طرح رامورد انتقاد سخت قرار داده‌اند .

هامرشولد درکنگو
مجبور باستقراض شده است

دبیرکل سازمان ملل متحد برای اداره امور سازمان ملل درکنگو ۱۳۵ میلیون‌دلار بودجه و ۲۵ هزار سرباز میخواهد

سازمان ملل متحد ـ ۲ مارس ـ رویتر ـ «داگ هامر شولد» دبیرکل سازمان ملل متحد امروز افشاءکرد که برای تامین هزینه عملیات نیرو های ملل متحد در کنگو مجبورشده است از موسسات مختلف قرض کند .

وی در گزارش خود به مجمع عمومی اعلام کرده است که‌برای ادامه عملیات نظامی در کنگو و نگاهداری یك نیروی ۲۳۵۰۰نفری در آن کشور به ۱۳۵ میلیون دلار احتیاج دارد .

هامر شولد به ۹۹ کشور عضو سازمان ملل متحد اخطار کرده‌است که اگر این مبلغ‌تامین نشود ادامه عملیات نظامی ملل متحد در افریقا ممکن نخواهد بود .

هامر شولد میگوید مبلغ ۱۳۵ میلیون دلار مذکور فقط هزینه های نظامی را تشکیل میدهد و برای‌کمك های اقتصادی و اداری و بهداشتی ملل متحد باید مبالغ دیگری تامین شود .

هامر شولد همچنین خاطر نشان ساخته که ۲۵ هزار افسر و سرباز و ۵۴۰ کارمند خارجی و ۱۵۰۰ کارمند محلی برای‌انجام امورمربوط بسازمان ملل در کنگو مورد نیاز است .

اغتشاش و آشوب در مرکز کنگو

لئوپولدویل ـ دوم‌مارس ـ رویتر ـ آسوشیتد پرس ـ یونایتد پرس ـ خبرگزاری فرانسه ـ امروز سخنگوی سازمان ملل متحد اعلام داشت که سربازان طرفدار «لومومبا» که‌توسط حکومت «استانلی ویل» به ایالت «کاسائی» فرستاده شده و شهر لولوآبورك را اشغال کرده بودنداموز در ۱۲۰ کیلو متری شمال شرقی «لولوآبورك» دیده شدند .

وی افزود که قبلا تصور میرفت سربازان طرفدار لومومبا ناپدید شده ویابدست مخالفین‌خود بقتل‌رسیده‌اند سخنگوی سازمان ملل‌متحدهمچنین گفت که بنظر میرسد سربازان‌حکومت «استانلی ویل» بطرف شهر«لوجا» در سیصد کیلو متری شمال شهر «لولوآبورك» حرکت‌میکنند. شهر«لوجا» پایگاه حرکت این سربازان بود .

از طرف دیگر یك منبع وابسته به سازمان ملل متحد اعلام کرد که چند صد نفر از سربازان «هوبوتو» برای الحاق بارتش حکومت «استانلی ویل» ،«لئوپولد‌ویل» راترك گفته و بسوی ایالت «اورینتال» حرکت‌کردند

الحاق به هوا داران لومومبا

وی افزود که سربازان «موبوتو» در حالیکه بنفع حکومت استانلی‌ویل شعار میدادند ، مراکز خود راترك و برای الحاق به ارتش ایالت«اورینتال» بسوی «استانلی ویل» حرکت کردند.

یك سخنگوی سازمان ملل متحد نیز افشا کرد که امروز بعد از ظهرحوادث خونینی بین سربازان سازمان ملل متحد و سربازان کنگوئی روی داد ، و یك گروهان از سربازان تونسی توسط عده‌ای از چتر بازان کنگوئی محاصره شدند .

سخنگوی سازمان ملل متحد افزود که یك افسر تونسی و راننده او توسط سربازان موبوتو ربوده شده و ناپدید گردیدند .

وی خاطر نشان ساخت که کوشش سازمان ملل متحد برای پیدا کردن افسر مزبور تاکنون بجائی نرسیده است و **فرمانده نیرو های سازمان ملل متحد پس از این حادثه به سربازان ملل متحد دستور داد که چنانچه لازم باشد از اسلحه خود استفاده کنند .**

زدوخورد شدید

لئوپولدویل ـ نیروهای سودانی ملل متحد روز جمعه در شهر«بانانا» باسپاهیان کنگوبزدوخوردپرداختند دراین زدوخورد یك سربازکنگوئی کشته شد. این زدوخورد پس از آشوب بزرگی که سربازان کنگو برپا کرده بودند صورت گرفت.

در خود لئوپولدویل نیزوضع‌بحرانی است و بیم حوادث و خیمی میرود. مقامات سازمان ملل به کارمندان خود دستور داده‌اند برای جلوگیری از وقایع نامطلوب شبها از منازل خود خارج نشوند.

آشوب تازه

لئوپولدویل ـ در «لولوآبورك» مرکز ایالت کاسائی که اخیرا توسط قوای هوادار لومومبا اشغال وبعدا تخلیه شده بود امروز آشوب جدیدی برپاگشت.

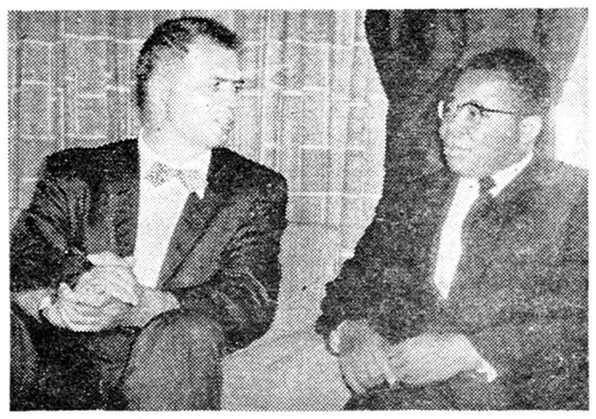

منن ویلیامز معاون وزارت امور خارجه امریکا در سفر افریقائی خود مدت پنج روز در لئوپلدویل اقامت کرد و پیرامون بحران کنگوبا مقامات این کشور بگفتگو و تبادل نظر پرداخت . دراین عکس‌معاون وزار تامور خارجه امریکا و کازاووبو رئیس جمهوری کنگو دیده میشوند .

سربازان کنگو چهل‌وچهار تن از اهالی شهررا بانتقام قتل سه‌تن‌از همکاران خود اعدام کردند.

اهالی لولوآبورك به طرفداری‌از فرمانده نیروهای فراری هوادار لومومبا که در مقر نیروهای ملل متحد زندانی بود تظاهراتی کرده آزادی وی راخواستند.

بدنبال آزادی این فرمانده که سرهنك «مولامبا» نام دارد اهالی مراسم مهمی برپا کرده جشن گرفتند وطی این مراسم سه‌تن از سربازان هوادار حکومت کازاووبو کشته شدند.

همینکه خبر قتل سربازان به اردوگاه شهر که در دست‌سپاهیان سرلشکر «موبوتو» است رسید این سربازان به شهر حمله ور شدندو به‌قتل عام مردم دست زدند.

بعدا افسران پادگان با کمك سربازان «غنا» که پادگان ملل‌متحد را در «لولوآبورك» تشکیل میدهند آنها راآرام ساخته به سربازخانه بازگردانیدند.

پناهنده شدند

فعلا هزارتن از اهالی شهر که هوادار لومومبا هستند از ترس سربازان «موبوتو» به مقر فرماندهی ملل‌متحددرلولوآبورك‌پناهنده‌شده‌اند اوضاع شهر آرام است و ۱۶سرباز طرفدار لومومبا که اسیر ملل‌متحد بودند به‌لئوپولدویل منتقل شدند.

درخود لئوپولدویل آشوب‌ادامه دارد وتاکنون ۲۲ سرباز تونسی ملل متحد توسط سربازان کنگو خلع سلاح شده‌اند.

کازاووبو نرفت

بروکسل ـ شایع شده که «کازاووبو»باهواپیمابه «الیزابت‌ویل» رفته است تادر کنفرانسی باحضور چومبه شرکت جوید.

ولی بعدا این خبر تکذیب شد وگفته شد «ایلئو» برای مذاکرات مجدد با «چومبه» به آنجا رفته‌است رفتن «کازاووبو» از دونظر اهمیت داشت یکی آنکه وی را سازمان ملل متحد فعلا تنها مقام قانونی کنگو میداند . دیگر آنکه‌تاکنون بعلت مخالفت وزیر خارجه «کنگو» «ژوستن بومبوکو» با تظاهرات استقلال طلبانهٔ چومبه ،کازاووبو نمیخواست به کاتانگا برود.

کنفرانس میزگرد

الیزابت ویل ـ اکنون مسلم شده است که «چومبه» رئیس حکومت کاتانگا«آلبرت کالونجی» رئیس «حکومت الماس» و «ژوزف‌ـ کازاووبو» رئیس جمهوری کنگو به«تاناناریو» پایتخت «مالاگاس» عزیمت خواهند کرد.ولی«گیزنگا» و «کاشامورا» رهبران هوادار لومومبا نظر خودرا ابراز نداشته‌اند

دراختیار سازمان‌ملل

سازمان ملل متحد ـ مقامات حکومت محلی «اکواتر» به‌سازمان ملل متحد اطلاع دادند که پیشنهاد میکنند قوای مسلح کنگو دراین ایالت برای تجدید سازمان در اختیارسازمان ملل متحدقرار گیرد این حکومت طبق گزارش«دایال» به‌هامرشولد گفته است سربازان سرلشکر «موبوتو» بجان اهالی شهر «لیسالا» افتاده‌اند. حتی‌اخیرا طبق گزارش دایال به‌سربازان‌ملل متحد در آن ایالت نیز حمله‌ور شده‌اند و امنیت از این ایالت رخت‌بربسته‌است .

«دایال» میگوید بیم آن میرود که‌درایالت مذکور جنك داخلی وسیعی درگیرد .

آزارسربازان «موبوتو» چنان اهالی را بجان آورده که بمیل‌خود راه را برقوای هوادار لومومبا که‌از «استانلی ویل» آمده‌اندگشوده‌اند و شهر «ایکلا» را بدون شلیك‌یك تیر بدست سربازان هوادارلومومبا داده‌اند .

خروج بلژیکیها

در بروکسل اعلام شد که متخصصین نظامی این کشور که در دوپایگاه نظامی سابق بلژیك‌در کنگو هستند تا۱۴مارس این‌پایگاه ها را ترك خواهند گفت .مقدمات انتقال ملزومات بلژیك نیز از دو پایگاه «کامینا» و «کیتونا»فراهم شده‌است .

مقامات بلژیکی اعلام کردند باخروج این عده هیچ‌ماموربلژیکی در کنگونیست. حکومت بلژیك یادآور شده‌است که در موردخروج سایر عناصر بلژیکی که درخدمت حکومت مرکزی کنگو و حکومت کاتانگا و کاسائی هستند باید بامقامات همان حکومتها گفتگو شود . زیرا آن افراد بلژیکی‌مامور دولت بلژیك نیستند .

در آستانه تشکیل مجمع عمومی سازمان ملل متحد

خروشچف‌ممکنست ناگهان‌بامریکاسفر کند

سازمان ملل متحد ـ ۳ مارس ـ رویتر ـ یونایتدپرس ـ پانزدهمین دوره اجلاسیه مجمع عمومی سازمان ملل متحد ، از روز سه شنبه آینده بار دیگر در مقر سازمان ملل‌متحد در نیویورك شروع بکار میکند

روسا و اعضای جدید هیئت های نمایندگی کشور های عضو سازمان ملل متحد از هم اکنون درنیویورك اجتماع میکنند . هیئت نمایندگی شوروی برياست گرومیکو وزیر خارجه آن کشور در راه نیویورك است و با وجوداینکه ظاهرا سفر **خروشچف به نیویورك برای‌شرکت در جلسات مجمع عمومی‌منتفی شده گفته میشود که ممکنست هنگام شروع مذاکرات مربوط به خلع سلاح وی بطور ناگهانی بامریکا مسافرت کند .**

از سران کشورهای جهان که در جلسات آینده پانزدهمین دوره مجمع عمومی سازمان ملل متحد شرکت میکنند نکرومه رئیس جمهوری غنا را باید نام برد .

فرماندهی نظامی افریقا

نکرومه پیشنهاد مربوط به تشکیل یك فرماندهی نظامی افریقائی را، برای حل مسائل مربوط بافریقا ـ مخصوصا کنگو در مجمع عمومی مطرح میسازد .

مسئله کنگو اولین و مهمترین مسئله مورد بحث مجمع عمومی خواهد بود و باحتمال قوی تلاش شوروی برای تضعیف موقعیت‌هامر شولد در جریان مباحثات مربوط‌به کنگو تشنجات تازه‌ای در سازمان ملل متحد بوجود خواهد آورد .

مسائل‌مهم دیگری‌که‌در دستور مذاکرات قرار دارد غیر از مسئله خلع سلاح که باید ابتدا درکمیته سیاسی مطرح شود عبارتند از:مسئله تبت ،پیشنهاد افزایش اعضای‌شورای امنیت ، انتخاب شش عضو کمیته اقتصادی و اجتماعی و همکاری در تسخیر فضا .

ادلای استیونسن نماینده امریکا درسازمان ملل‌متحد دیشب بازورین نماینده شوروی ملاقات و مدتی در باره مسائلی که در دستورمذاکرات مجمع عمومی قرار دارد با وی گفتگو کرد .

در ترکیه کابینه ائتلافی تشکیل شد

دولت جدید ترکیه تمایلات اعتدالی خواهد داشت

آنکارا ـ ۲ مارس ـ رویتر ـ ژنرال «فخری‌ـ اوزدیلك» وزیر سابق دفاع و وزیر کشور و معاون‌نخست‌وزیر ترکیه مجددا بسمت وزارت کشور و معاونت نخست وزیر منصوب شد و این مطلب‌را ژنرال«گورسل» طی یك کنفرانس مطبوعاتی امروز اعلام کردو بدین ترتیب وی‌از یك بحران کابینه ترکیه پرده برداشت .

دو وزیر دیگرنیز برای وزارت‌کار ووزارت دارائی درنظر گرفته شده‌اند . این‌انتصابات نشان میدهد که کابینه ترکیه روش اعتدالی پیش خواهدگرفت .زیرا ژنرال «قزل‌اوغلو» که برکنار شد تمایلات نسبتا افراطی داشت.

گورسل‌دریك‌مصاحبه مطبوعاتی اعلام کرددر نظر ندارد‌تغییرات‌دیگری در کابینه‌بدهد .

او گفت انتخابات را هرچه‌زودتر انجام‌خواهد داد ولی تاریخ آن را ذکر نکرده .

در کابینه جدیدگورسل درواقع وزرای پنج‌حزب سیاسی فعلی ترکیه عضویت دارندو میتوان کابینه اورا یك کابینه ائتلافی شمرد .

شوروی بار دیگر تهدیدکرد باآلمان‌شرقی
پیمان صلح جداگانه منعقد میسازد

مسکو ـ ٤ مارس ـ خبرگزاری فرانسه ـ حکومت شوروی در تذکاریه ای که برای آلمان فدرال ارسال داشته خاطر نشان نموده‌مرز هائی که پس از جنك دوم جهانی برقرار شده قطعی است .

در یادداشت دولت شوروی‌تاکید شده ، چنانچه هر حکومتی بخواهد دراین مرز های تعیین شده‌تغییراتی بدهد باحتمال قوی جنك جدیدی‌را موجب‌خواهد شد .

در تذکاریه اضافه شده‌است که امضای قرار داد صلح با آلمان‌نباید منوط به وحدت آلمان و یا توافق‌در مینه خلع سلاح گردد .

دولت شوروی سپس میافزاید پیشنهاد های شوروی برای آنکه برلن غربی بصورت یك شهر آزاد درآید به آلمان فدرال امکان‌میدهد منافع خودرا در برلن غربی حفظ کند و چنانچه آلمان فدرال روش منفی خودرا کماکان ادامه دهد از این مزیت محروم خواهد شد .

دولت شوروی در تذکاریه خود میافزاید که چنانچه آلمان فدرال آمادگی خود را برای‌امضای‌قرارداد صلح نشان ندهد ، دولت شوروی و تمام دولی که علاقمند به حل‌مسئله آلمان‌هستند ، باآلمان‌شرقی‌قرارداد صلح جداگانه امضاء خواهدکرد ، و این امر منجر به از بین رفتن‌رژیم اشغالی در برلن غربی ، باتمام‌نتایجی که ببار خواهد آورد ، میگردد .

سهیلا ـ نیاگارا

ازصبح شنبه «۲۰» اسفند نمایش میدهند:

آ ـ ٤٦٢٠٢

معرفی یك دکتر جراح‌گوش وحلق وبینی

مادر اینجانبان خانم شیخی مدت پنجسال مبتلا به بیماری سرطان گوش بوده و به اغلب دکترهای متخصص گوش و حلق و بینی درتهران که مراجعه میکردیم از معالجه آن بما جواب رد داده و کوچکترین عمل جراحی را در باره بیماری فوق خطرناك و مساوی بامرك میدانستند بالاخره بخواست خداوند در آخرین لحظه‌ای که امیدمان ازهمه جاقطع شده بود به(جناب آقای دکتر حسن دانشور) که سالها در آلمان در رشته گوش و حلق و بینی تحصیل و اخیرا به ایران بازگشت نموده‌اند مراجعه نمودیم و ایشان باکمال مهارت و اطمینان مادرمان را دربیمارستان هشترودیان تحت عمل جراحی قرار داده و از این ناراحتی و مرك‌تدریجی نجات بخشیدند اینك وظیفه وجدانی خود میدانیم که از جناب آقای‌دکتر **حسن دانشور** سپاسگذاری نموده و موفقیت ایشان را ازخداوند متعال مسئلت مینمائیم

عطا شیخی ـ حسن شیخی ـ عبدالله شیخی

سپاسگزارم

چون برونشیت و تنگی نفس ناراحتم میکرد بوسیله دوستان به مؤسسه امین چهارراه سید علی معرفی شدم بحمدالله بابخور لانتازول معالجه شدم بدینوسیله از این مؤسسه جوان سپاسگزارم و مبتلایان را معرفی مینمایم

آ ـ ٤١٦٢٥ احمد پولاب کارمند دربار

آگهی مزایده فروش وسائل‌نقلیه اسقاط

شرکت سهامی تصفیه نفت ایران تعداد تقریبی ۱۷۷ وسیله نقلیه اسقاط را باوضع موجود و در محل کنونی که فعلا در محوطه انبار وسائل نقلیه اسقاط شرکت در امیر آباد آبادان قرارداد از طریق مزایده وبطور یکجا بفروش میرساند . شرکت کنندگان در مزایده بایدمبلغ پنجاه هزار ریال بعنوان سپرده بصندوق شرکت بپردازند . پیشنهادات تا ساعت ۱۱ روز چهار شنبه بیست‌و چهارم اسفند۱۳۳۹پذیرفته‌میشوند. برك پیشنهاد مزایده در دفتر اداره پیمانکاری شرکت سهامی تصفیه نفت ایران ـ آبادان موجود است .

۱ـ۳ آ ـ ۳٦۲۱۲

آگهی‌مزایده فروش قطعات بریده شده بشکه وسربشکه وبدنه بشکه اسقاط

شرکت سهامی تصفیه نفت ایران در حدود ٦۰۰ تن قطعات بریده شده بشکه و سربشکه و بدنه بشکه اسقاط ودر حدود ۱۵ تن سربشکه سفید اسقاط را با وضع موجود و در محل کنونی که فعلا در محوطه انبار اجناس مازاد شرکت در آبادان قراردارد از طریق مزایده بفروش میرساند . شرکت کنندگان درمزایده باید مبلغ دویست هزار ریال بعنوان سپرده بصندوق‌شرکت بپردازند . پیشنهادات تاساعت ۱۱ روز چهارشنبه ۲٤ اسفند ماه۱۳۳۹ پذیرفته میشوند . برك پیشنهاد مزایده در دفتر اداره پیمانکاری شرکت سهامی تصفیه نفت ایران موجود است .

۱ـ۳ آ ـ ٤٦۲۱٦

آگهی مزایده فروش بشکه و قطعات بشکه اسقاط

شرکت سهامی تصفیه نفت ایران در حدود ۸۵۰۰۰ عددبشکه و قطعات بشکه اسقاط و در حدود ۲۰۰۰۰ عدد بشکه اسقاط نسبتا سالم را با وضع موجود ودر محل کنونی که فعلادر انبار اجناس‌مازاد شرکت در آبادان قرار دارد از طریق مزایده‌بفروش‌میرساند . شرکت‌کنندگان در مزایده باید مبلغ دویست هزار ریال بعنوان سپرده بصندوق‌شرکت بپردازند . پیشنهادات تاساعت ۱۱ روز چهارشنبه ۲٤ اسفند ماه۱۳۳۹ پذیرفته میشوند . برك پیشنهاد مزایده در دفتر اداره پیمانکاری شرکت سهامی تصفیه نفت ایران آبادان موجود است .

۱ـ۳ آ ـ ٤٦۲۱٦

باطلاع معلمین محترم پایتخت میرساند

برنامه ایکه قرار بود معلمین پایتخت روز یکشنبه‌چهاردهم‌اسفند ماه انجام دهند بصبح روز چهارشنبه هفدهم اسفند ماه موکول‌گردید و جلسه عمومی آینده نیز ساعت پنج بعداز ظهرچهارشنبه هفدهم اسفند میباشد

آ ـ ٤٦۲۲۸ نمایندگان مدارس پایتخت

سه اثر معروف

ژان پل سارتر

فیلسوف و نویسنده بزرك فرانسوی

مُرده های بی‌کفن ودفن

مگس‌ها ـ خلوتگاه

منتشر شد

مرکز فروش انتشارات سخن ـ خیابان نادری

خلبانان امریکائی ماجرای اسارت خودرا شرح میدهند:

بین جت های شوروی و هواپیمای امریکائی تیراندازی درگرفت

توپکا ـ کانزاس ـ ۳ مارس ـ آسوشیتدپرس ـ خلبانان آزادشده هواپیمای «آر-بی-٤٧» آمریکا که درنخستین هفته زمامداری پرزیدنت کندی از طرف دولت شوروی آزاد شده و بکشور خودباز گشتندامروز برای اولین‌بار پس‌از آزادی خوددر یك کنفرانس مطبوعاتی شرکت کردند و دربارهٔ ماجرای سقوط هواپیما ومدتزندان خود درشوروی اطلاعاتی دراختیار خبرنگاران مطبوعات گذاشتند.

کاپیتن «جان‌مك‌کان» وکاپیتن «فریمن‌اولمستید» که‌تنهابازماندگان شش‌سرنشین هواپیمای آر-بی-٤٧ میباشند دراین مصاحبه اظهار داشتند که هواپیمای آنها هنگام روبروشدن باشکاریهای میك ـ شوروی درپنجاه میلی آبهای‌ساحلی شوروی بوده واذعای مقامات‌شوروی دربارهٔ اینکه هواپیما برروی آبهای ساحلی شوروی ودر قلمرو آنکشور پرواز میکرده بکلی بی‌اساس است

کاپیتن «مك‌کان» که خلبان‌اول هواپیما بوده گفت که مادرارتفاع سی‌هزارپائی پرواز میکردیم که یك هواپیمای جنگنده شوروی رادر پشت سرخود دیدیم . بااینکه اطمینان داشتیم خیلی از آب های شوروی دور هستیم مسیر هواپیمارا تغییر داده و بطرف شمال حرکت کردیم که بیشتر از قلمرو ساحلی شوروی دور شویم. ولی‌چند دقیقه بعد یك هواپیمای میك‌که خیلی‌بما نزدیك شده بود شروع به‌تیراندازی بطرف هواپیمای مانمود و ما هم‌در پاسخ شروع به تیراندازی کردیم.

چندلحظه بعد متوجه شدیم که دوموتور هواپیما آسیب دیده و هواپیما تعادل خودرا از دست می دهد . سپس مشاهده شد که یکی از موتورها درحال سوختن است. بلافاصله به سرنشینان هواپیما دستور دادیم که باچتر نجات‌خودرا از هواپیما بیرون بیاندازند و خود ما نیز بدون تامل باچتر نجات بیرون پریدیم.

پس‌از سقوط در دریا ، سرمای شدید وضربات امواج آبی که‌به درجه یخزدن‌رسیده بود ، مارا بزودی از حال برد تااینکه خودرا اسیر روسها یافتیم.

خلبانان «آر-بی-٤٧» سپس به شرح مدت اقامت خود در زندان پرداخته و گفتند که رویهمرفته‌با آنهابدرفتاری نشده ولی بازجوئی های طولانی وخسته‌کننده‌ای ازآنان بعمل آمده است.

خلبانان هریك درحدود چهل‌پوند درزندان لاغر شده‌اند ولی‌می‌گویند بیشتر ناراحتی فکری و نگرانی از احوال زن وفرزند آنها را لاغرکرده ودرزندان مورد شکنجه وبدرفتاری قرار نگرفته‌اند.

مارشال تیتو رئیس جمهوری یوگوسلاوی ضمن مسافرت به‌اکراز طرف مردم این شهر مورد استقبال قرار گرفت . تیتو در یك‌سخنرانی اعلام کردکه تنها راه حفظ صلح همزیستی مسالمت آمیز است.
عکس رادیوئی اطلاعات

یك‌هواپیمای‌شوروی در لائوس سرنگون شد

واشنگتن ـ ۳ مارس ـ یونایتد پرس ـ «ژوزف‌زیپ» سخنگوی‌وزارت خارجه امریکا ، امروز در یك مصاحبه مطبوعاتی گفت که دولت امریکا پشتیبانی کامل خود را از پادشاه لائوس بوی اطلاع‌داده ، ولی از سیاست فعلی شوروی در لائوس نگران است . سخنگوی وزارت خارجه امریکا گفت که‌دولت‌شوروی، ظاهرا بمنظور تقویت نیروی نظامی شورشیان لائوس ، و آماده ساختن آنها برای یك‌حمله بزرك، مذاکرات مربوط به تامین صلح را بتاخیر میاندازد .

وزیر اطلاعات دولت لائوس ، امروز در یك مصاحبه مطبوعاتی در وینتیان گفت که در باره‌مداخله شوروی در امور لائوس ، شواهد تازه‌ای بدست آمده و یك‌هواپیمای روسی درشمال‌شرقی‌لائوس‌سرنگون شده‌است .

استیونسن گفت:

کرملین باید ازجاه طلبی درافریقا دست بردارد

نیویورك-۲ مارس ـ یونایتد پرس-آدلائی استیونسن نماینده آمریکا در سازمان ملل متحد امروز به روسها اخطار کرد که هر کوشش شوروی برای نفوذ در کنگو به جنك منتهی خواهد شد.

وی گفت کرملین باید از جاه طلبی خود در آفریقا چشم‌بپوشد واز حملات خودبه سازمان ملل متحد دست بردارد .

«استیونسن» عملیات‌شوروی را در حکم «خرابکاری» شمرد وگفت نفوذ روسها درهر کشور ،نوع جدیدی از امپریالیسم است .

اوگفت آمریکا معتقد است که بلژیك باید کاملا کنگو را ترك گوید و هیچ قدرت آفریقائی‌نباید به شوروی اعتماد نماید .

استیونسن گفت قدرتهای کوچك آسیائی که در گذشته سعی‌داشتند میان انگلیس و فرانسه و هلند وروسیه بنوبت رقابت بوجودآرند از ابتکار نتیجه‌ای جز ازمیان‌رفتن استقلال خود نگرفتند .امروزهم بازی سران سیاسی‌کنگو در ایجاد رقابت میان دول خارجی نتیجه بهتری نمیتواند داشته باشد .

رهبر اروپائی شورش الجزایر محکوم باعدام شد

پاریس-۳ مارس ـ رویتر ـ دادگاه نظامی فرانسه امروز «ژوزف اورتیز» ،٤۳ساله ،رهبر شورش ژانویه سال گذشته‌اروپائیان‌الجزایر را ،غیابا به اعدام‌محکوم ساخت .

«پیرلاگایار» نماینده پارلمان الجزایر نیزکه اکنون دراسپانیا بسر میبرد بهمین اتهام به ۱۰ سال زندان باکار محکوم شد .

سایر متهمین‌شورش سال گذشته‌علیه‌سیاست دوگل‌درمورد خودمختاری الجزایر به حبسهائی از ٤ تا۷ سال محکوم شدند .

یکی ازمتهمین که غیابا محکوم به زندان شده «ژاك‌سوستل»وزیر سابق امور اتمی‌وصحرا درحکومت دوگل است.

جمعیت پاکستان

رادیو کراچی ـ ذاکر حسین وزیر کشور پاکستان . امروز نتایج موقتی سر شماری رادر این کشور اعلام داشت . طبق این نتایج ، جمعیت کل‌پاکستان نود و سه میلیون و هشتصد هزار نفر است . بیش از چهل ونه میلیون و دویست هزارمرد و بیش از چهل و چهارمیلیون و پانصد هزار زن در پاکستان زندگی میکنند . جمعیت کراچی بیش از دو میلیون وصد وپنجاه هزار نفر است .

خلاصهٔ اخبار

اوران ـ اروپائیان خشمناك به انتقام خون دو زن اروپائی که در محله مسلمان نشین بندر اوران چند روز قبل آتش زده شدند به این محله حمله‌کردند.

آنها پس از شرکت درمراسم تشییع جنازه دو زن اروپائی به محله مسلمین هجوم بردندو اتومبیلها و موتوسیکلت ها و چرخهای بار فروشی مسلمین را واژگون کرده‌آتش زدند.

تراهوت (اندیانا) ـ ۲۲ نفر معدنچی که در معدن ویکنیك واقع‌درتراهوت (اندیانا)محبوس شده بودند دیشب همگی‌کشته شدند .

چند روز قبل در حالیکه چندین صد نفر از کارگران در داخل تونل مشغول کار بودند ناگهان معدن ریزش کرد وعده زیادی از کارگران موفق بفرار شدندامابه۲۲ نفر از آنها که در عقب معدن مشغول کار بودند همگی کشته شدند .

***

کاراکاس ـ روزنامه «الناسیونال» چاپ کاراکاس در آخرین شماره خود مینویسد پرزیدنت کندی در ماه ژوئیه آینده‌به ونزوئلامسافرت خواهد کرد .

این روزنامه از قول یك‌متبع موثق مینویسد که حضور پرزیدنت کندی در ونزوئلا مصادف خواهد بود با مسافرت روسای جمهوری بولیوی ، پرو اکوادور ، کلمبی ، پانا ما و ونزوئلا .

***

واشنگتن ـ سخنگوی وزارت امور خارجه امریکا طی کنفرانس مطبوعاتی روز جمعه خود مسئله حضور نیر و های غیر منظم چین ملی را در شمال لائوس یاد آوری کرده و اظهار داشت که این نیرو ها که تعداد آنها به ٥ هزار نفر میرسد در سال ۱۹٤۹ پس از پیروزی کمونیستها در چین به برمه عقب نشینی کردند و بعدانیرو های برمه آنها را به لائوس عقب راندند .

***

لندن ـ اتحاد شوروی طبق اظهارات سخنگوی‌دولت انگلیس درپارلمان برای چین کمونیست ۳۰ زیر دریائی تهیه کرده است ضمنا روسها در آلبانی ۱۲ زیر دریائی و دو کشتی کمکی متمرکز ساخته اند .

جمهوری متحد عرب نیز از روسیه ۹ زیر دریائی دریافت داشته به اندونزی هم پنج زیر دریائی داده اند .

دوستان و بیطرفها

دوتغییر مهمی که دراستراتژی جهانی آمریکا پدید آمده درزمینه های سیاست نسبت به دولتهای بیطرف وسیاست دفاعی باید بررسی کرد. وآنچه بعضی‌متحدین آمریکا رانگران‌ودچار تردیدساخته به خصوص تحولی است که در نظریهٔ آمریکائیها دربارهٔ بیطرفی روی داده‌است .

هم‌پیمانان آمریکا در اتحادیه های نظامی خاصه در آسیا و خاورمیانه گاه و بیگاه از آن‌دولت گله کرده‌اند که قدر دوستی آنان رانمی‌داند وبه کشورهای بیطرف حتی کمکهای بیشتری‌می‌دهد. این گونه گله‌مندی ها در بلوك شرقی نیزمانند هائی داشته است ویکی از موارد اختلاف جدی چین و شوروی رانارضاحتی چینی‌ها ازکمك های بزرك روسها به کشورهائی چون هند تشکیل می‌دهد .

درواقع در دنیائی که بیش از همیشه بامفهوم کمکهای خارجی خو کرده است و شرایط گرفتن کمك نیز پیوسته آسانتر می‌شود، آشتی دادن بین منافع بیطرفها و غیربیطرفها برای دوقدرت بزرك جهانی سخت دشوار می‌نماید .و دراین میانه آمریکائیها وظیفه پیچیده تری دارند.زیرا بادولتهای متعددتر ومختلف‌تری متحدشده‌اند وبرخلاف شوروی از پشتیبانی گروه نسبتایکپارچه ومتحدالشکلی بی‌بهره‌اند .

آنها دردوران «سیاست جلو گیری» تشکیل اتحادیه‌های نظامی رادر اروپای غربی ، خاور دور ، آسیای جنوب شرقی وخاورمیانه تشویق کردند و ورود هردولتی رابدانها غنیمت شمردند واکنون که‌یافته‌اند تنها متحدین کافی نیستنددرهماهنك ساختن‌سیاست خویش نسبت به هم پیمانان و دول بیطرف به دشواری برمی خورند .

تاوقتی برای آمریکا مسئله اساسی ایجاد یك زنجیر دفاعی نیرومند درگرداگرد جرم عظیم «اوراسیا» ومحدودکردن بلوك کمونیست بود ، مانعی نداشت که بخش عمدهٔ کمکهای خارجی آمریکا به تقویت نظام واقتصاد متحدین آن اختصاص یابد . این سیاست درنهایت امر عدم‌کفایت خودرا دردوجهت نشان داد: نخست ثابت شد که همهٔ کوششها برای تشکیل ارتشهای مقتدر، تاوقتی شرایط سیاسی واجتماعی‌مساعد درداخل هریك از کشورهای‌متحد آمریکا بوجود نیاید ،بیفایده‌است. ودرمرحلهٔ بعدی اهمیت روزافزون عامل بیطرفی درسیاست جهانی ، نشان دادکه تجدید نظری در استراتژی «جلوگیری»ناگزیراست ازهنگامی که روسها سیاست جنك سردرا تغییر دادند وبه‌جای بسط تسلط نظامی‌در پس‌استقرار نفوذ سیاسی و اقتصادی خود در دنیای توسعه نیافته و حتی‌اروپای غربی‌برآمدند معمای‌سیاست‌خارجی آمریکا آغاز شد .حمله اقتصادی ودیپلماتیك شوروی در واقع‌خط زنجیر دفاعی غرب رانادیده می گرفت . روسها از فراز این خط جهیدند و به آسیا و آفریقا و آمریکای لاتین راه یافتند.

اصرار درنگاهداری خط به قیمت غفلت از پشت جبهه بیهوده بود. دیر یازودآمریکا ومتحدینش خودرا دراقلیت‌می‌یافتند .درنتیجه میدان مبارزه ناگزیر به سرزمین های غیر متعهد برده شد.ودر این میان تاثیر سازمان ملل متحد بسیار بود .

ناظرین امور جهانی هنوز با شگفتی به ضربهٔ اخیر آدلائی استیونسن در شورای امنیت می نگرند که نظریات رسمی‌واشنگتن رارها کرد. به پشتیبانی قطعنامهٔ دول آسیائی ، آفریقائی برخاست وروسها رابه گوشه‌انزوا انداخت. درمبارزه‌ای که بر سر تسلط‌بر ملل متحد در گرفته است ،ابتکار استیونسن اوج یك جریان‌سیاسی به‌شمار می‌رود که‌در دوسال اخیر پیوسته برهواداران‌آن درواشنگتن افزوده می‌شوند .

همکاری با گروه آسیائی ـ آفریقائی درملل متحد به تدریج‌در وزارت خارجهٔ آمریکا به سنتی تبدیل می‌کردد . ویك‌نظربه‌تعداد عمومی ثابت می‌کند که جز این راهی برای آمریکائیها نیست . آنهادر غیراین صورت‌یابابد در اقلیت بمانندو یاسازمان را ترك کنند .

زیرا واقعیات عملی درخارج سازمان ملل متحد چنان است‌که بیشتر مجال بهره برداری به سیاست شوروی می‌دهد و کمتر به‌حال آمریکا مساعد است .

متحدین وهم پیمانان آمریکاهنوز در کشمکش‌های سختی با ناسیونالیستهای آسیا و آفریقا هستند و روسها به طبع می‌توانند ازمشکلات‌مستعمراتی دول‌اروپائی برای منفرد ساختن امریکااستفاده کنند .

درنتیجه آمریکا باید مشکلات خارج سازمان ملل متحد را با مزایائی در داخل آن جبران سازد ومفهوم این امر همکاری هرچه بیشتر باسیاست دولتهای آسیائی وآفریقائی و گروه بیطرف‌خواهد بود .

ازاینجا است که تکیهٔ سیاست خارجی‌کندی بر دنیای کشورهای بیطرف و غیر متعهد افتاده‌است . مفهوم این امر رهاکردن متحدین نیست .ولی ازاین‌پس درواشنگتن به‌بیطرفها کم وبیش همانقدر اهمیت می‌دهند که به‌متحدین

داریوش همایون

چه بودم چه هستم چه خواهم شد

رازی است که کاشف آن تفسیر قرآن کشف الحقایق ترجمه حاج عبدالمجید نوبری میباشد .

کتابفروشیهای ابن‌سینا و اقبال وشمس و کتابفروشیهای معتبر دیگر

هدیه ٦۰۰ ریال آ-٤۱٤۰۹ ۱-٥

جامعه لیسانسیه های کادر اداری دولت

باطلاع دوستان وهمکاران میرساند برای تبادل نظر ومعاضدت درامر ضروری ولازمی ساعت ٥ بعداز ظهر روز یکشنبه ۱٤ اسفندجاری در محل جامعه حضور بهمرسانند نشانی ـ شاهرضا پیچ شمیران کوی تنکابن کوچه هنر محل کانون بازنشستگان

آ-٤۱۷۸۷

برنامه آینده سینماهای

آسیا ـ رکس ـ رویال

صحرای خونین

سینماسکوپ ـ رنگی ـ دوبله‌بفارسی

اطلاعات العربیه

الإخاء

مجله سیاسیه تقدمیه مصوره تصدر عن دار اطلاعات فی طهران

یازدهمین شماره مجله زیبای الاخاء منتشر شد از روزنامه فروشها ابتیاع فرمائید

چون روز دو شنبه پانزدهم اسفند ماه مصادف بادومین سال در گذشت شادروان جوان ناکام **پروین دخت قائم مقامی** میباشد از خویشاوندان و دوستان دعوت بعمل می آید برای شرکت در مجلس یاد بودیکه از ساعت ۷ بعد از ظهر روز مزبور در خیابان روبروی زندان قصر کوی گل منزل قائم مقامی منعقد میگردد سر افراز فرمایند

بانو فاطمه سمیعی ـ مهندس عزت‌الله‌قائم‌مقامی

اتحادیه صنف فخار با نهایت تاسف در گذشت شادروان مادر آقای حاج مسیح حاج رضائی همکار ارجمند خود را باطلاع عموم میرساند مجلس ختم آنمرحوم از طرف اتحادیه از ساعت ۸ الی ۱۰ امشب در مسجد حاج‌ابوالفتح بر قرار خواهد بود از عموم همکاران دعوت میشود که در این‌مجلس حضور بهمرسانند .

رئیس اتحادیه صنف فخار عباس گورنك

بعموم بازماندگان آنمرحومه مصیبت وارده را تسلیت‌میدهیم

باطلاع دوستان و آشنایان میرساند

چون شب دو شنبه ۱۸ رمضان مصادف با هفته مرحومه مغفوره والده ماجده اخوان حاج رضائی ـ حاج‌آقا مسیح‌ـ طیب خان ـ طاهر خان ـ اکبر آقا میباشد از طرف هیئت نوباوگان قنات آباد مجلس یاد بودی در مسجد قنات آباد خیابان مولوی از ساعت ۸ الی ۱۰ بعد از ظهر منعقد است

حاج اکبر ناظم آ-٤۱۷۳٥

با نهایت تاسف فوت مرحوم **علی ضیائی نراقی** را در الیگودرز باطلاع دوستان و منسوبان و همشهریهای گرام میرساند مجلس ختم مردانه روز سه شنبه ۱٦ اسفند ماه‌از ساعت ۳ الی ٥ بعد از ظهر در مسجد اکباتان خیابان اکباتان رو بروی شرکت تلفن و زنانه همانروز و همان ساعت در خیابان ایرانمهر شرق شروین کوی حاج دائی پلاك ۱٤ منعقد است .

یوسف ضیائی ـ سیف‌اله ضیائی ـ عباس ضیائی ـ نصرت‌اله ضیائی ـ تقی ضیائی ـ عزت‌اله ضیائی ـ عنایت‌اله ضیائی ـ منصور ضیائی ـ حشمت‌اله ضیائی ـ علی اکبر منصوری ـ احمد یوسفی ـ علی اصغر منصوری ـ شکراله علی ـ هوشنك اشراقی ـ احمد انوری ـ حسین روحی

بعموم بازماندگان آنمرحوم‌مصیبت وارده راتسلیت میدهیم

با نهایت تاسف فوت مرحوم **مشهدی نقی سفید گری خامنه** را باطلاع دوستان و آشنایان میرساند مجلس ختم‌آن مرحوم روز یکشنبه ۱٤ اسفند ماه از ساعت ۳ الی ٥ بعداز ظهر در مسجد صاحب‌الزمان انتهای خیابان شاهپور ومجلس ختم زنانه همانروز در خیابان امیریه انتظام روبروی بانك صادرات کوچه وستاهل کاشی ۸ منزل یوسف علیانسب منعقد است .

یوسف علیا نسب ـ محمد علیا نسب ـ علی فرضی ـ محسن مهدوی ـ برادران زرگری نژاد ـ برادران عموداداشی ـ علی داوری ـ یعقوب خوش خبری ـ تقی خوش خبری ـ جواد خوش خبری ـ عباسعلی خوش نیت ـ حسن سفید گری ـ حسن ربیعی ـ محمد باقر لنگی ـ صالح مجیدیان ـ علی تقی زاده ـ حسین مرادی آ-٤۱۷۱۷

بعموم بازماندگان آنمرحوم‌مصیبت وارده راتسلیت میدهیم

کل نفس ذائقةالموت

فوت مرحومه مغفوره متعلقه آیت‌اله‌حاج‌آقاحسین‌مجتهد جمارانی و والده جناب آقای میر مسیح‌ودکتر محسن‌جمارانی را باطلاع عموم فامیل محترم میرساند مجلس ترحیم روز شنبه ۱٦ ماه رمضان المبارك از ساعت ۸ الی ۱۰ بعد ازظهر در مسجد سادات اخوی در خیابان عین‌الدوله منعقد ومجلس ترحیم زنانه در ساعت فوق در منزل شخصی واقع در خیابان عین الدوله بازار چه سقا باشی بر قرار است .

افتخار آشتیانی ـ حاج میرزا عباسعلی اسلامی ـ حاج سید رضا سادات اخوی ـ حاج احمد زارع نژاد ـ هادی بهبهانی ـ سرهنك عاضدی ـ الاحقر سید عبدالحسین مستجابی ـ محمد توحیدی ـ عباس طاهری ـ مهندس حسینقلی فرهنك فرد ـ دکتر سیف‌الدین نجم آبادی ـ کنگر لو ـ محمد کرزگ آ-٤۱٦۷۳

خانواده های مظلوم ـ احمدی ـ هوشمند ـ عالمی ـ یزدانی ـ پسران ذوالفقاری ـ امیر احمدی ـ خطیب ـ حسین نوری ـ امیر بهرامی

فوت ناگهانی مرحوم مغفور شادروان **رضا مظلوم** برادر بزرك محمد علی احمدی دامغانی را باطلاع عموم بستگان‌و دوستان میرساند مجلس ترحیم آنمرحوم در روز دو شنبه ۱٥ر۱۲ر۳۹ از ساعت ۱۰ الی ۱۲ صبح در مسجد مجد واقع در خیابان سپه منعقد است .

محمد علی احمدی ـ حسن هوشمند ـ عبداله هوشمند ـ علیمحمد مظلوم ـ علی عالمی ـ محمود عالمی ـ شمس‌الدین عالمی ـ محمد یزدانی ـ عبداله ذوالفقاری ـ عباس امیر احمدی ـ قدرت‌اله خطیب ـ جعفر حسین نوری ـ محمد رضا امیر بهرامی آ-٤۱٦۷۱

بعموم بازماندگان آنمرحوم‌مصیبت وارده راتسلیت میدهیم

بعد از وفات تربت مادر زمین مجوی
در سینه های مردم عارف مزار ماست

بدینوسیله در گذشت شادروان **محمد باختری** را که ازعرفاو ادبا و مردان شریف عصر خود بوده‌اند باطلاع عموم میرساند مجلس ترحیم آنمرحوم روز دو شنبه ۱٥ اسفند از ساعت ۲ الی ٥ بعد از ظهر در مسجد اراکی ها واقع درانتهای خیابان گرگان خواهد بود .

عالمتاج باختری ـ بهرام باختری ـ پرویز باختری ـ مهین باختری ـ هوشنك باختری ـ آذر هوشنك باختری ـ نصراله صاحبی ـ خلیل سیاسی ـ خانواده روشن ـ خانواده محسنی ـ خانواده دستوری آ-٤۱٦۸۹

فوت شادروان پدر عزیزتان را بدینوسیله صمیمانه تسلیت گفته و بقاء و سلامتی شما و بقیه خاندان محترم را از خداوند خواهانیم . **عزیزاله مسجدی وبرادران**

با کمال تاسف و تاثر مصیبت وارده را بخانواده محترم معصومی بویژه سر کار سرهنك معصومی تسلیت عرض‌نموده بقای عمر آن خاندان محترم را از ایزد پاك خواستاریم

سرهنك ستاد مولوی ـ سرهنك عباس نواب ـ سرهنك عباس پناهی ـ سرهنك شفارودی ـ سرهنك محبوبیان ـ سرهنك منشی ـ سرهنك فتوحی ـ سرهنك صدارت ـ سرگرد هوشنك خدیوی آ-٤۱٦٥۳

برنامه آینده سینماهای

حافظ ـ رادیوسیتی

بازیرنویس کامل فارسی

باشرکت: مامی وان‌دورن

پال آنکا «خواننده معروف‌که چندآهنك‌اجرامیکند»

جیم میچم (پسررابرت میچم)

چارلی چاپلین (پسر)

آ-٤٦۲۰٦

اقتباس: زندنیا

راه مستقل آمریکای لاتین

- ۳ -

عیسی در « آند »

مسافرینی که بخواهند از «کوههای‌آند» بگذرند واز«آرژانتین» به «شیلی» سفر کنند ، در میان این کوههای سرکش مجسمهٔ عظیمی را خواهند دید که صلیبی حمل میکند و آن را «عیسی‌آند»مینامند.

بگفتهٔ مقامات رسمی دو کشور این مجسمه «نشانهٔ صلح ابدی» است. شاید هم کشیشان آن را مظهر رنج «عیسی» برای رستگاری آدمیزادگان بنامند .

اما اگر ژرفتر بنگریم سرگذشت نفوذ کلیسا را در آمریکای لاتین بربایهٔ سنگی آن مجسمه خواهیم خواند.

«دالی» نقاش مدرنیست اسپانیائی تصویری از کشف آمریکا بدست «کریستف کلمب» دارد که از شاهکار های اوست .

در آن تصویر اروپائیان رامی‌بینیم که‌ازشرم روی برگردانیده‌اند و عیسی را می‌بینیم که روی پرچم کاشف بزرگ دست دعا برداشته از شقاوت کشیشان کلیسای خود که باران صلیبشان مانند تیر دلدوز، بسوی آمریکا روان شده بخداپناه برده‌است .

این تصویر بیان گویائی است از سوزاندن بومیان و برانداختن موفقیت های «آزتکها» در «مکزیك» و «انیکاها» در «پرو» بدست کلسای، کاتولیك .

کلیسا میلیونها تن مردم امریکای لاتین را بسوی خود میکشد وبگاه لزوم‌درسیاست‌نقش اساسی برعهده‌میگیرد

بعد ها پیوسته کلیسا در آمریکای لاتین نفوذ معنوی ومادی خودرا حفظ کرد .

آمریکای لاتین از آن زمان تا امروز سنگر «ژوزئیتها» بشمار آمده است .

در نقش کلیسای کاتولیك تضادی مشاهده میشود . این‌کلیسا پیوسته مشوق لیبرالیسم بوده از اینرو با حکومت های استبدادی خانواده ها مبارزه کرده‌است .

این مبارزه اگردربرابر «سموزا» و«تروخیلو» و «باتیستا» بسود ایده‌آلهای سه گانه آمریکای جنوبی است ، اما در برابر «پرون»و «کاسترو» به‌آن ایده‌آلها زیان میرساند .

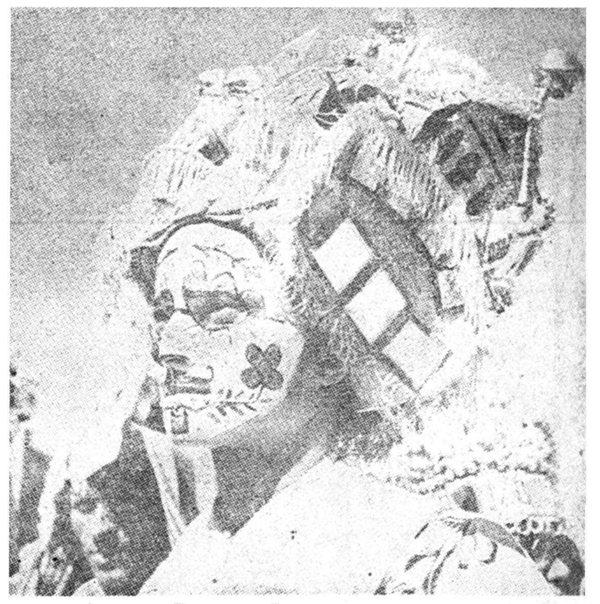

مذهب آفتاب‌پرستی با جادوگری و رقصهای خود در سراسر امریکای مرکزی وجنوبی رواج داشت

نفوذی که سیاستمداران وژنرالها بحساب می‌آورند

باوجود این کلیسا از چنان نفوذی برخوردار است که در محاسبه همه سیاسیون و ژنرالها سهم آن را فراموش نمی‌کنند واگر فراموش کنند قطع همکاری کلیسا آنها را متزلزل و سرانجام‌مانند «پرون» آواره میسازد .

تعصب مذهبی مردم آمریکای لاتین میراث تعصب مذهبی «شبه‌جزیرهٔ ایبری» است که «مدینت‌اسلامی آندولس» را بدست آتش سپرد .

بیخود نیست که هفتهٔ گذشته بانك کشیشی در «کاراکاس»

راکفلر و همسرش با لباس خواب بخیابان دویدند !

آلبانی - ۳ مارس - رویتر - «ویلسون راکفلر» فرماندار ایالت نیویورك و همسروی امروزبا لباس خواب از طبقه ششم خانه ۴۰اطاقه خود از راه پنجره گریخته وسرا- سیمه به خیابان آمدند .

علت آن بود که در خانه آنها حریق‌بزرگی‌روی داد .

دو زن خدمتکار را که در طبقه سوم بودند ، آتش نشانها باناردبام مخصوص حریق خارج ساختند ، معادل هشت میلیون ریال‌در اثر سوختن تابلو های نقاشی گرانبهای راکفلر به آنها خسارت وارد شده است .

کمك ۴۰۰ میلیون مارکی آلمان به‌هند

دهلی‌نو - ۳ مارس - رویتر - آلمان امروز اعتباری به مبلغ‌چهار صد میلیون مارك‌دراختیارهندوستان گذاشت تابرای اجرای برنامه‌پنج ساله سوم خود بکار برد .

در اعلامیه مشترك وزیر دارائی هندوستان «دسائی» و رئیس هیئت اقتصادی‌آلمان«ویلهلم»وزیراعتبارات آلمان غربی گفته شده است ازاین مبلغ صد میلیون مارك آن را هندوستان میتواند صرف خرید از کشور های دیگر سازد .

ضمنا ۴۵۰ میلیون مارك اعتبار اضافی برای تکمیل کارخانه ذوب- آهن «رورکالا» که آلمانها برای هندوستان میسازند ، و یك میلیون تن ظرفیت دارد ، از طرف آلمان تامین خواهد شد .

ارتباط شوروی باموشك زهره قطع شد

مسکو - ۲ مارس - آسوشیتد پرس - در اتحاد شوروی روز پنجشنبه اعلام‌شدکه تماس‌رادیوئی دانشمندان شوروی با قمر مصنوعی آنهاکه به سوی زهره در حرکت‌است قطع شده است .

قطع ارتباط طبق گزارش خبر- گزاری تاس ۱۵ روز پس ازپرتاب این قمر مصنوعی روی داده‌است.

هنگام قطع رابطه قمر مصنوعی مذکور در شش میلیون کیلومتری زمین بوده است .

کوشش دانشمندان شوروی برای اصلاح دستگاه های مخابره قمر مصنوعی مذکور ، با ارسال پیام هائی از زمین ، مفید واقع نشد .

موشها طفلی را خوردند !

هونولولو - یونایتدپرس - ۲مارس امروز چند موش‌بزرك خانگی‌بیك کودك سه‌ماهه که در تختخواب خود خوابیده بود حمله کردند .

هنگام حادثه مادر کودك در خانه نبود و پدر و برادران وخواهران وی در خواب بودند .

موشها ابتدا قسمتی از گونه‌چپ او را خورده ،وسپس بینی‌اش‌را دندان زدند . چند موش دیگر شروع بخوردن لبهای کودك کردند ودسته دیگر از موشها یکی ازانگشتان دست چپ او را جویده واستخوان آنرا شکسته‌اند بالاخره قسمتی از گوشت دست راست او نیز خورده شده .کودك معصوم که تازه از درد بیدارشده بود ناگهان شروع بگریه کرد و پدرش از سر وصدای بچه خود بیدار شد و موشها را فراری‌داد. کودك زخمی اکنون در بیمارستان بستری است . ممکن است بعلت خونریزی زیاد تلف شود .

راکتور اتمی در اسلام‌آباد

راولپندی - ۲ مارس - یونایتدپرس - وزیر سوخت و منابع طبیعی وانرژی پاکستان «ذوالفقار علی‌بهوتو» امروز اعلام کرد که بزودی در پایتخت جدید پاکستان «اسلام‌آباد» یك «رآکتور اتمی» کار گذاشته خواهد شد .

برنامهٔ ساختمان این رآکتور طی‌سه سال انجام میگیرد .

نماینده جدید آمریکا درناتو

واشنگتن - ۲ مارس - یونایتدپرس - انتصاب «توماس فینلتر» نمایندهٔجدید آمریکا در «ناتو»ازطرف سنای‌امریکا بتصویب رسید .

وی بزودی به اروپا عزیمت میکندتا در پاریس بکار پردازد .

یك تحول عجیب درعالم پزشکی

اعصاب فلزی بجای‌اعصاب طبیعی !

برلین - ۳مارس - آسوشیتدپرس- دانشمندان روسی موفق شده‌اند در بدن سگها عصبهای مصنوعی که اصطلاحا «اعصاب آهنی» نامیده شده کار بگذارند .

این مطلب راخبرگزاری تاس خبر داده است .

آزمایش باموفقیت توسط پروفسور «بوریس‌گونیف» در موسسه آموزش طبی مرکزی مسکو روی سی سك انجام گرفته است .

پزشکان شوروی قسمتی از اعصاب سگهای مورد آزمایش را ،که‌حداکثر پنج سانت درازی آنها بوده ،برداشته و بجای آن «الکترودهای فلزی» کار گذاشته‌اند .

بیشتر آزمایش روی اعصاب‌اطراف ستون‌فقرات انجام گرفته . زیرا معمولا در اثر قطع یا فساد اعصاب مهرهٔ پشت فلج روی میدهد .

هدف این آزمایشها موفقیت در معالجه فساد های عصبی یا قطع‌اعصاب است .

در پاکستان تعدد زوجات ممنوع شد

کراچی - ۲ مارس - آسوشیتد پرس - حکومت پاکستان امروزبه ۴۵ میلیون اتباع مسلمان‌مرد خود اطلاع داد که حق ندارند بیش از یك همسر داشته باشند وقانون اسلامی تعدد زوجات از این پس در پاکستان قابل اجراء نخواهد بود .

فیلد مارشال ایوب خان رئیس جمهوری پاکستان طی فرمانی قانون جدید منع تعدد زوجات‌را تصویب‌و ابلاغ کرد .

بموجب قانون جدیداگر مردان پاکستان بخواهندبیش از یك‌همسر داشته باشند باید به کمیسیون مخصوصی مراجعه کنند .

اگر یك فرد مسلمان بخواهد شورا را فریب‌دهد به یکسال‌زندان یا پرداخت هشتاد هزار ریال (پنجهزار روپیه پاکستانی) محکوم خواهد شد .

پایتخت «ونزوئلا» خبر کودتای نظامی را علیه حکومت ملی‌وآزادیخواه «بتانکورت» به گوش مردم رسانید .

هر چند ساعتی‌بعداین کشیش کاتولیك که «سیمون سالواتیرا» نام داشت با شصت تن از سران کودتای بدفرجام به زندان افتاد .

کلیسا اگر در «دومینیکان» با استبداد «تروخیلو» مخالفت می‌کند در عوض در «ونزوئلا» عامل «تروخیلو» علیه «بتانکورت» ولیبرالیست‌های آن کشور می‌گردد .

«فیدل‌کاسترو» وقتی با «باتیستا» می‌جنگید توسط کلیسا چون مقدسین تصویر میشد . ولی امروز اورا کافر میشمارند .

ناتمام

عینك حراج عینك

شرکت عینك سازی نور - لاله زار دست بحراج بی‌سابقهٔ زده که تابحال درایران سابقه نداشته

برای مدت ۱۵ روز از روز یکشنبه ۱۴ر۱۲ر۳۹ عینکهای آفتابی زنانه اعلا دانه‌ای ۸۰ ریال عینك‌های مردانه آفتابی ۵۰ریال‌و ۱۰۰ ریال و اجناس دیگر این شرکت طبق معمول هرساله ۲۵ درصد تخفیف‌داده شده است از موقعیت استفاده نموده و عینك های مورد نیاز خودرا دراین حراج بی سابقه خریداری فرمائید .

فراموش نشود شرکت عینك سازی‌نور-لاله‌زار- مقابل پیرایش. ۱-۳ آ-۴۶۰۲۴

آ-۴۶۱۳۴

آگهی شرکت اتوبوسرانی

باطلاع اهالی محترم تهران میرساند شرکت واحد اتوبوسرانی در روزهای ۱۶و ۱۸(ایام سوگواری) تسهیلاتی بشرح‌زیر جهت ایاب و ذهاب بشهرری فراهم مینماید :

۱-اتوبوسهای خط شهرری در تمام ساعات شب و روز بدون‌وقفه مشغول کار خواهند بود و بحد کافی برتعداد اتوبوسهای آن خط‌اضافه خواهد شد .

۲-اتوبوسهای‌خطوط ۳ و ۲۲و ۳۲و ۳۶ از ساعت ٤ صبح تا۱۲ شب بطور مداوم مشغول کار خواهند بود .

۳-خطوط ۳۲و ۳۶از ساعت ۱۲شب تاصبح ایاب وذهاب‌مینمایند.

از اهالی محترم تهران تقاضا میشود جهت حسن جریان ایاب و ذهاب اتوبوسها باماموربن و کارکنان شرکت واحد اتوبوسرانی‌مساعدت و همکاری فرمایند .

شرکت واحد اتوبوسرانی تهران و حومه

آ-۴۵۹۰۸ ۱-۲

معطلی جایز نیست

صد ها رقم کارت تبریك عید - صد ها رقم کلیشه عبارات مختلف برای چاپ با اسم‌و آدرس خودتان مهیاست سفارشات خود را زودتر بدهید آخر امیریه - بنگاه بنفشه

آ-۴۱۰۸۳

خوشقدم میفروشد

سرقفلی یکدستگاه آپارتمان برای بانك ها محاضر و شغل های مشابه در بهترین نقطه شهر

سرقفلی یکباب مغازه در نزدیکی مسجد شاه بهاء مناسب‌تلفن-۲۹۰۸۱

یکدستگاه ماشین پرس فشارقوی مخصوص موزائیك و سینی سازی

چاپخانه‌ها! خوشقدم‌ومشورت

در خرید و فروش ماشین های مطبوعاتی خوشقدم راهنمای شماست ماشین های چاپ چهار برگی ،دوبرگی یکورقی-و نیم ورقی - اتوماتیك و غیر اتوماتیك - برش - طلاکوبی - جعبه سازی بفروش میرسد تلفن ۲۹۰۸۱

مژدهٔ خوشقدم بشهرستانها

بزودی مؤسسهٔ کارپردازی خوشقدم برای مردم شهرستانها تاسیس میشود منتظر باشید

تهران - کلوبندك - تلفن ۲۹۰۸۱

آ-۴۱۶۲۱

مصرف

سیمان تهران

لااقل ۲۰٪ باصرفه‌تر ازسیمانهای دیگراست

آوازه

آ-۴۶۰۰۴

بشما توصیه می‌کنیم

پا توکفش دیگران نکنید

فقط کفش میلانو بپوشید

شرکت میلانو

خیابان حافظ مقابل پارك‌هتل کاشی ۲۴۵-۲۴۳ تلفن ۶۶۳۹۳ آگهی‌مودت

آگهی قبول سفارش جوجه

بنگاه دامپروری برای فروش جوجه یك روزه از قرار هر قطعه چهارده ریال سفارش قبول مینماید متقاضیان میتوانند همه روزه در ساعات اداری به‌نشانی‌زیر مراجعه فرمایند

خیابان سپهبد زاهدی شمالی - کوچه سوسن - بنگاه دامپروری

۱-۳ آ-۴۵۶۷۸ مدیر عامل بنگاه دامپروری

درخت های میوه وچنار

پایه بذری داخله و خارجه باقید تضمین نازلترین قیمت از موسسه کشاورزی نطنز بری کرج جنب بیمارستان یا مقابل کشتارگاه کرج کشاورزی نطنز بری در تهران تخم گلفروشی تقوی تلفن ۲۹۵۷۸-۲۱۳۳۵ خریداری فرمایید

آ-۴۶۰۸۲

اطلاعیه فیات

مسافرین محترم اروپا ٠ گردش در اروپا بدون داشتن یك‌اتومبیل زیبا ومطمئن لذتی ندارد- فیات تنها اتومبیلی است که در تمام اروپا دارای شعبه و سرویس منظم میباشد .

برای تحویل اتومبیل فیات دلخواه خود در هر نقطه اروپا که‌خواسته باشید بنمایندگی فیا تخیابان سعدی دروازه دولت ساختمان فیات مراجعه فرمائید .

آ-۴۵۹۸ گردونه

تهمن

عالیترین کرم زیبائی برای لطافت دست وصورت

آ-۴۶۱۱۸

عید نوروز

بشقاب پرنده

جری لوئیس

درمولن روژ ها

آ-۴۶۱۳۶

مراکش بکدام طرف میرود؟

سلطان محمد پنجم پادشاه فقید مراکش بارها اعلام کرده بود که هدف وی رهبری کشور به‌سوی مشروطه سلطنتی‌است، لکن بدون اینکه فرصتی یابد درگذشت. مراکش برسر دعاوی خود نسبت به «موریتانیا» و در مورد کنگو باسیاست غرب اختلافاتی پیداکرده است.

آفریقا چنان‌حساسیت یافته‌است که از میان رفتن هر یك از نقاط ثابت آن میتواند ، سبب تغییرات عظیمی گردد و سلطان محمدپادشاه فقید مراکش ، بعنوان یکی از این نقاط ثابت به شمار میرفت .

او فقط بیك دود مان کهن‌مراکشی تعلق نداشت‌که بخودی خود قدرت داشت ، یا قدرت او بدان سبب‌نبود که وی از تابستان گذشته علاوه بر سلطنت کردن حکومت رانیزبدست گرفت .

شهرت و اعتبار او به‌همان اندازه که ناشی از ضعف دیگران بود به استعداد های خودش نیز بستگی داشت .

فقط شاه و مهارت وی در بازی های سیاسی و نفوذ و اعتبار او به عنوان شخصی که بخاطر استقلال کشور به تبعیدگاه رفت ، مراکش را بهم پیوسته نگاهداشته بود .

احتمال دارد که این قضاوت در باره شاه فقید و کشوروی درست ، نباشد ، لکن قضاوت مزبور چنان از طرف توده های وسیع مهم در داخلو خارج مراکش پذیرفته‌شده است ، که مردم در انتظار آشکار شدن علائم سقوط کشور بودند .

با این حال باید دانست که: کشور ها هنگامی که انتظارسقوط آنها میرود ، سقوط نمی کنند و ممکن است ضربه مرك سلطان ـ محمد صفوف مردم مراکش را به یکدیگر نزدیکتر سازد و فرصتی برای تامل و تعمق در باره مسائل بدست دهد .

اختلاف داخلی

از طرف دیگر ، منازعات‌داخلی مراکش جدی است و حتی شاه فقید نتوانست از تشدید آنها جلو- گیری کند .

سلطان محمد پیوسته اعلام میکرد که قصد وی سوق کشوراز اوضاع استبدادی به سوی حکومت سلطنتی است لکن در پایان ،وی قدرت را با پسر خود مولای حسن تقسیم کرد .

سلطان محمد همیشه خود را دوست غرب نشان میداد . لکن کار ها چنان شد که آخرین اقدام پادشاه استقبال از برژنف رئیس جمهوری شوروی وپذیرفتن اسلحه وکارشناسان شوروی بود.

سلطان محمد که قدرت عالی کشور را در دست گرفته بود ، می بایست خود رااملی تر از ملیون نشان دهد . دو مسئله دست او را گشود . موضوع اول استقلال «موریتانیا» بود که مراکش ادعای مالکیت آنرا از مدتها قبل داشت. مسئله موریتانیا بوسیله مراکش‌به شدت و بدون موفقیت تعقیب شد ونتیجه آن منازعه‌با دوستان‌قدیمی مراکش در تونس بود .

موضوع دیگر کنگو بود . در کنگو نیروهای مراکشی تاهنگامی که این کشور تصمیم گرفت که به پشتیبانی‌از هواداران لومومباپاداش بیشتری از حمایت ازسازمان ملل متحد دارد ، نقش بسیار با ارزشی را داشتند .

کنفرانس کازابلانکا

مراکش به جانبداری از مسائل معینی دست زده‌و نتیجه آن‌تشکیل گروه کشورهای کازابلانکا است.

این کشورها که‌غیراز مراکش عبارتند از جمهوری متحده عربی، غنا ، گینه ، و مالی از شوروی کمك میگیرند و در مسائلی مانند کنگو از استدلال های شوروی ، پشتیبانی میکنند .

این امر ، بدان معنی نیست که کشور های مزبور از نظر عقاید و مقاصد کمونیست هستند بلکه بدان معنی است که قاره آفریقا از وسط تقسیم شده است .

در گذشته احتمال داشت که بتوان احتمال تشکیل کنفدراسیونی را در شمال آفریقا پیش بینی‌کرد که در آن‌مراکش، تونس رهبری مشترك را داشته باشند ،لکن‌اکنون مراکش نیز مانند جمهوری متحده کمتر به تعمیرات دنیای غربی ، توجه دارد و بدقت مراقب اوضاع سیاسی قاره آفریقااست و محتمل است که این تمایل شدت گیرد.

نیرو های دست چپ که دراتحادیه های کار گری متمرکز هستند ، کاملا متشکل شده‌اند .میتوان انتظار داشت عناصری‌که دردوران سلطان محمد آرام بودند ، درزمان سلطان حسن دوم پسر او بی قرار شوند .

سلطان حسن نمیتواند مانند پدرش به‌طرفداران آداب و رسوم گذشته تکیه بزند ، تمام قدرت در دست او متمرکز شده است ، لکن باید انتظار داشت که قسمت بیشتر آنرا بدیگران واگذار کند.

جوان ۱۷ ساله

بدبختانه سیاستمداران مراکش مانند یکسال پیش دچار تفرقه و اختلاف هستند و سلطان محمد قبل از آنکه قادر باشد مصالحه‌وسازش را اجرا کند ، درگذشت .

سلطان محمد از سال ۱۹۲۷بعد بایك وقفه کوتاه،برمراکش‌سلطنت کرده بود ،فرانسویها که‌درسال ۱۹۲۷ بر مراکش مانند یکی از تحت الحمایه های دیگر خودنظارت داشتند ،سلطان محمد را که در آنزمان جوان ۱۷ ساله ای بودبرای سلطنت انتخاب کردند و امیدوار بودند که محمد جوان از سایر برادران بزرگترش رام تر باشد ، لکن آنها در این امیدواری چندان محق نبودند ، زیرا سلطان محمد پس‌از جنك‌بین‌المللی‌دوم باهدفهای ملیون مراکش اظهار موافقت کردو فرانسویها در ۱۹۵۳ وی را بر کنار کردند ، با این حال مجبور شدند که تحت فشار مردم مراکش که دست به تظاهرات وسیعی‌زده بودند، مرد رام نشدنی را دوباره بریاط‌باز گردانند . فرانسویها سلطان محمد را بهنگام تبعید از خواب بیدار کردند و با جامه خواب بوسیله هواپیما به جزیره «کرس» تبعیدشد واین واقعه توجه تمام جهانیان را بخود جلب کرد .

روش سیاسی

سلطان محمد ، سالیان دراز ، دسته های مختلف مراکشی ها رادر برابر یکدیگر قرارمیداد ،دردوران وی احزاب در هم شکستند و به منازعه بایکدیگر پرداختند وکابینه ها می‌آمدند و میرفتند ، لکن سلطان محمد که مرد مقدسی بود، بالای این جریانات قرار داشت و داور نهائی ملت مراکش بود .

این وضع تا هنگامیکه شوروی، شروع به وارد شدن در خاورمیانه نکرده بود ، اهمیت جهانی نداشت، در ابتدا عموما سلطان محمد را طرفدار غرب میدانستند ، لکن هنگامیکه درسال ۱۹۵۹، پرزیدنت آیزنهاور به مراکش سفرد کرد ، سلطان محمد موافقت وی راباتخلیه ٥پایگاه دریائی و هوائی آمریکا، تاسال ۱۹۶۳ ، بدست آورد .

آینده مراکش

ماه گذشته ۱٤ میك ساخت شوروی ۳۰ تکنیسین این کشور وارد مراکش شدند ، و قرار است ۱۰٤ کارشناس دیگر نیز وارد شوند . مراکش موافقت کرد که سلاحهای کشور های کمونیستی‌را جهت ارسال به ملیون الجزایر بپذیرد و تا حال ۲۸۰۰ تن از این سلاحها وارد شده است . سلطان شخصا از نیکیتا خروشچف دعوت کرده بود که از مراکش بازدید کند .

لکن باید درنظر داشت که مراکش عمیقا به کمك غرب وابسته است.آمریکاسالیانه ٥۰ و فرانسه ۲۰۰ میلیون دلار به مراکش کمك میکنند ، باضافه ۸ هزار کارمند و ۸هزار آموزگار فرانسوی مشغول بخدمت هستند ومراکش بدون این عوامل دچار مشکلات فراوان‌خواهد گشت .

اکنون که سلطان محمد درگذشته است ، نقش درجه اول را پسرلایق او که شدت عمل دارد ، بر عهده گرفته است . شاید در حال حاضر بدترین نشانه ای که برای غرب وجود دارد اینستکه سال گذشته مولای حسن دعوت فرانسه را برای شرکت در مراسم سقوط «باستیل» ردکرد و امسال در نظر دارد ،که در جشن های اول ماه مه ، در مسکو شرکت کند .

(تایمز ـنیوزویك)

تجدید آگهی مزایده شماره بیست‌ونه

شرکت ملی نفت ایران ـ خرمشهر

شرکت ملی نفت ایران ماشین آلات مستعمل زیر :

اتومبیل بدفورد مخصوص حمل شیر ـ وانت فورد پیلوت ـاتومبیل کامرتیپر ـ تریلر لاری ـتراکتور فوردسن ـ تریلر باتانکی کوچك ـ تانکی بزرك با چرخ مخصوص حمل آب و یا بنزین و غیره ـ دیسك خیش زنی ـ کولتواتور ـ موتور موریس ـ (از هر کدام یك دستگاه) ماشین خرمن کوب مسی هریس ـ دستگاه شخم زنی با موتور (آیرن هورس) ـخیش‌دو تیغه ـوموتور (جی . ام .) ـ(از هر کدام دو دستگاه) را که فعلا در محوطه تاسیسات کشاورزی شرکت در آبادان موجود میباشد با وضع موجود ودر محل کنونی از طریق مزایده بطور کلی و یکجا بفروش میرساند .

۲ـعلاقمندان میتوانند برای دریافت برگهای پیشنهاد چاپی مخصوص پیشنهادات باداره اجناس مازاد شرکت در خرمشهر و یا سازمان مهندسی و خدمات فنی خیابان شاه کوچه لاله ـ تهران‌مراجعه نمایند .

۳ـپیشنهاد دهندگان باید مبلغ دویست هزار ریال (۲۰۰۰۰۰ریال) بعنوان سپرده بصندوق شرکت در آبادان یا تهران پرداخت نموده و قبض سپرده را ضمیمه پیشنهاد نمایند . پیشنهادات بایستی در پاکتهای سربسته و ممهور گذارده شده و تاساعت ۱۲ظهر روز سه شنبه‌پانزدهم فروردین ماه هزار وسیصد و چهل باداره اجناس مازاد شرکت ملی‌نفت ایران در خرمشهر و یاسازمان مهندسی و خدمات فنی شرکت ملی در تهران تسلیم شود .

٤ـپیشنهاد دهندگان میتوانند قبل از تسلیم پیشنهاد خود باداره اجناس مازاد در خرمشهر و یا سازمان مهندسی و خدمات فنی‌شرکت درتهران‌برای ترتیب بازدید ماشین آلات مستعمل فوق مراجعه نمایند .

شرکت در قبول یارد هر یك‌یا کلیه پیشنهادات واصله آزاداست.

۱ـ۲ شرکت ملی نفت‌ایران آ ـ٤٥٩٩٨

انگلیس باید در رودزیا تصمیم بگیرد

دولت انگلیس باید با اعزام قوا به «رودزیا» ولنسکی افراطی را بسرجای خود بنشاند . اگر قانون اساسی پیشنهادی انگلیس اکثریت پارلمانی سیاهپوستان رودزیای شمالی را تامین کند ، سیاهپوستان از اعزام قوای انگلیس استقبال خواهند کرد

New Statesman

«سر روی‌ولنسکی» ، نخست‌وزیر فدراسیون رودزیا ، قانون اساسی پیشنهادی «مك‌لئود» ،وزیر مستعمرات انگلیس را برای «رودزیای شمالی»، رد کرد وبشکل تحریك آمیزی ٥ هزار نفر از نیرو های دولت فدرال را که اغلب آنها از سفیدپوستان هستند، بسیج کرد .

عملیات ولنسکی‌ناشی از دو عامل است .

اولا او می‌خواهد دولت انگلیس را بترساند و وادار سازد تا انگلیس قانون اساسی پیشنهادی را پس‌بگیرد.

ثانیا می‌خواهدافراطیون‌دست راست سفیدپوست را تحریك کند ، تا به عملیات خشونت‌آمیز بپردازندودرنتیجه ولنسکی بتواند «رودزیای شمالی» را اشغال کند .

لکن ، پس از همه این حرفها باید دید «ولنسکی» چه کار می‌تواند بکند. او می‌تواند بزندگی خود در رودزیای جنوبی ادامه دهد و از فدراسیون جدا شود .

اگر وی دست‌به‌چنین کاری بزند، در بهترین حالات ،که می‌تواند برای صد سالی،دررودزیای جنوبی،تبعیضات نژادی را ادامه دهد و حکومت کند.

بیداری سیاهپوستان

لکن توده های آفریقائی حتی در «رودزیای جنوبی» شروع به ایجاد سازمان هائی برای خود کرده و قدرت خویش را در می یابند .

زمان آن نزدیك میشود که توده های آفریقائی در «رودزیای جنوبی»، ولنسکی را وادار سازندکه یادمکراسی اساسی را بپذیرد و یا آنها را بازور سرکوب کند .

حالت اخیر ،بمعنی پوستن«رودزیای جنوبی» به آفریقای جنوبی خواهد بود و بهیچوجه معلوم نیست که اکثریت سفیدپوستان رودزیای جنوبی مایل به الحاق به آفریقای جنوبی باشند ویا اینکه آفریقای جنوبی برای پذیرفتن یك ایالت انگلیسی زبان دیگر آماده باشد .

شق دیگر مسئله اینستکه «ولنسکی» بتواند تهدید کند که‌رودزیای شمالی و جنوبی ، هردو را از انگلیس‌مستقل اعلام میکند .

تردیدی نیست که او باخوشحالی «نیاسالند» را رها خواهد ساخت . لکن سفیدپوستان رودزیای شمالی ،با ایجاد چنان دولتی موافق نیستند .

اگر ولنسکی جدا باین مانوردست بزند ، تمام حمایتی را که در لندن از وی میشود ، از دست خواهد داد و احساسات ضد سفید پوستان را در آفریقا شدیدا تحریك خواهد کرد.

سیاهپوستان می‌توانند او و طرفدارانش را از اریکه قدرت پائین بکشند .

تصمیم دشوار

نمایندگان آفریقائی که برای مذاکره بلندن آمده بودند ، بشدت نسبت به طرح «مك‌لئود» ظنین هستندو از شیوه ادامه مذاکرات ناراحت‌شدند. با این حال ، آنان کاملا رفتار متینی داشتند .

مشکل اساسی آنها ، اینستکه آیا اجرای طرح قانون اساسی «مك‌لئود» را بپذیرند یانه .

اتخاذ تصمیم در این مورد بسیار دشوار است .

آنها میدانندقانون‌اساسی پیشنهادی با طرحی که ابتدا و در اصل«مك‌لئود» در نظر گرفته بود تفاوت دارد و کمتر رضایت بخش است .

بعلاوه ، هنوز به نمایندگان احزاب سیاهپوستان ، بعضی ازقسمت های اساسی قانون اساسی را اطلاع نداده‌اند و همین قسمتهاست که‌معین میسازد آیا آفریقائیها در مجلس رودزیای شمالی‌اکثریتی خواهندداشت یانه .

رهبران آفریقائی طبیعتا با رفتاری که نسبت به آنها شده است ،چنین فرض می‌کنند که قسمت های اعلام نشده قانون اساسی ، نوعی حیله‌است که بر ضد آنها بکار برده‌خواهد شد. لکن ممکن است ، وضع چنان نباشد که رهبران مزبور تصور می‌کنند .

«کوانداء و «نکومبولا» رهبران سیاهپوست رودزیای‌شمالی نمی‌خواهند خو د را در برابر قانون اساسی «مك‌لئود» تا هنگامی که ندانند اکثریت آنها را در مجلس تامین خواهد کرد،متعهد سازندواین‌اکثریت حق آنهاست .

اگر قانون اساسی چنان حقی رابه سیاهپوستان بدهد ، در اینصورت «کوانداء و«نکومبولا» باید به پیروان خود توصیه کنند که آن را بعنوان یك وضع قطعی و در عین حال موقتی درراه ایجاد دمکراسی کامل‌بپذیرند.

از طرف دیگر «مك‌لئود» باید اطلاعاتی را که رهبران آفریقائی برای اتخاذ تصمیم لازم دارند ، در اختیار آنها بگذارد .

مقصود اصلی از عدم اعلام قسمت هائی از قانون اساسی این بود که پیرامون آنها با حزب ولنسکی درشمال مذاکره شود . لکن اکنون دیگر زمینه‌ای برای انجام چنان مذاکراتی وجود ندارد و دیگر، نباید در اعلام آنها تاخیر رواداشت .

اعزام نیرو

باضافه مك‌لئود و همکاران وی در کابینه ، باید درك کنند که وظیفه مهم آنها،حفظ امنیت اهالی آفریقائی این مستعمره انگلیسی است .

در حال حاضر تشنجات بسیار شدیدی در رودزیای شمالی وجوددارد واگر شورش و اغتشاش ، آغازشود، صرف نظر از اینکه از طرف کدام دسته است ، هیچ نیروئی در آنجا جز قوای ولنسکی برای مقابله با اوضاع وجود ندارد.

ازاینرو ، بعنوان اولین قدم برای پاسخ به «بلوف» های ولنسکی ، دولت انگلیس باید کاری کند که رودزیای شمالی به نیروی او نیازمندنباشد.

گزارشها حاکی‌از آنست که دو گردان چترباز انگلیسی برای اعزام به رودزیای شمالی آماده‌اند ومیتوان سایر واحد هائی از پیاده نظام نیز ، بفاصله صدروز به رودزیای شمالی فرستاد .

اگر قانون اساسی مك‌لئود به آفریقائیها اکثریت پارلمانی راواگذار کند ـ که برای پیشرفت سیاسی آنها اهمیت درجه اول دارد ـ یکی از مواردی پیش خواهد آمدکه‌آفریقائیها از اعزام نیروی انگلیسی استقبال خواهند کرد .

(نیواستیتسمن)

آگهی مزایده موقوفه

بانظارت اداره اوقاف تهران ششدانك مرتع موقوفه منگدر پلاك شماره ٤۹٥واقع در ورسنجواران فیروز کوه با حداقل‌اجاره‌بهای‌سالیانه مبلغ ۱۶۰۰۰ ریال نقد بمدت یکسال تا اسفند ۳٤۰ از طریق مزایده اجاره داده میشود داوطلبان اجاره بایستی مبلغ ۲۰۰۰ ریال برسم سپرده بصندوق اوقاف یا حساب شماره ۹٤۰۲۸بانکملی بازار بسپارندوپیشنهاد خود را با قبض سپرده در پاکت سر بسته تاپایان وقت اداری روز سه شنبه ۲۲ فروردین ماه بدفتر کل اوقاف تسلیم ورسید دریافت دارند . پیشنهاد های رسیده در روز چهار شنبه ۲۳ فروردین ماه ساعت ۱۰ صبح در اداره اوقاف تهران خوانده میشود برای کسب اطلاع ازشرایط مزایده به‌آگهی تفصیلی یا بدفتر کل اوقاف مراجعه نمایند .

رئیس اداره اوقاف تهران آ ـ٤۱۶٤۳

خانه‌تکانی بی دردسر باالکترولوکس میسر است

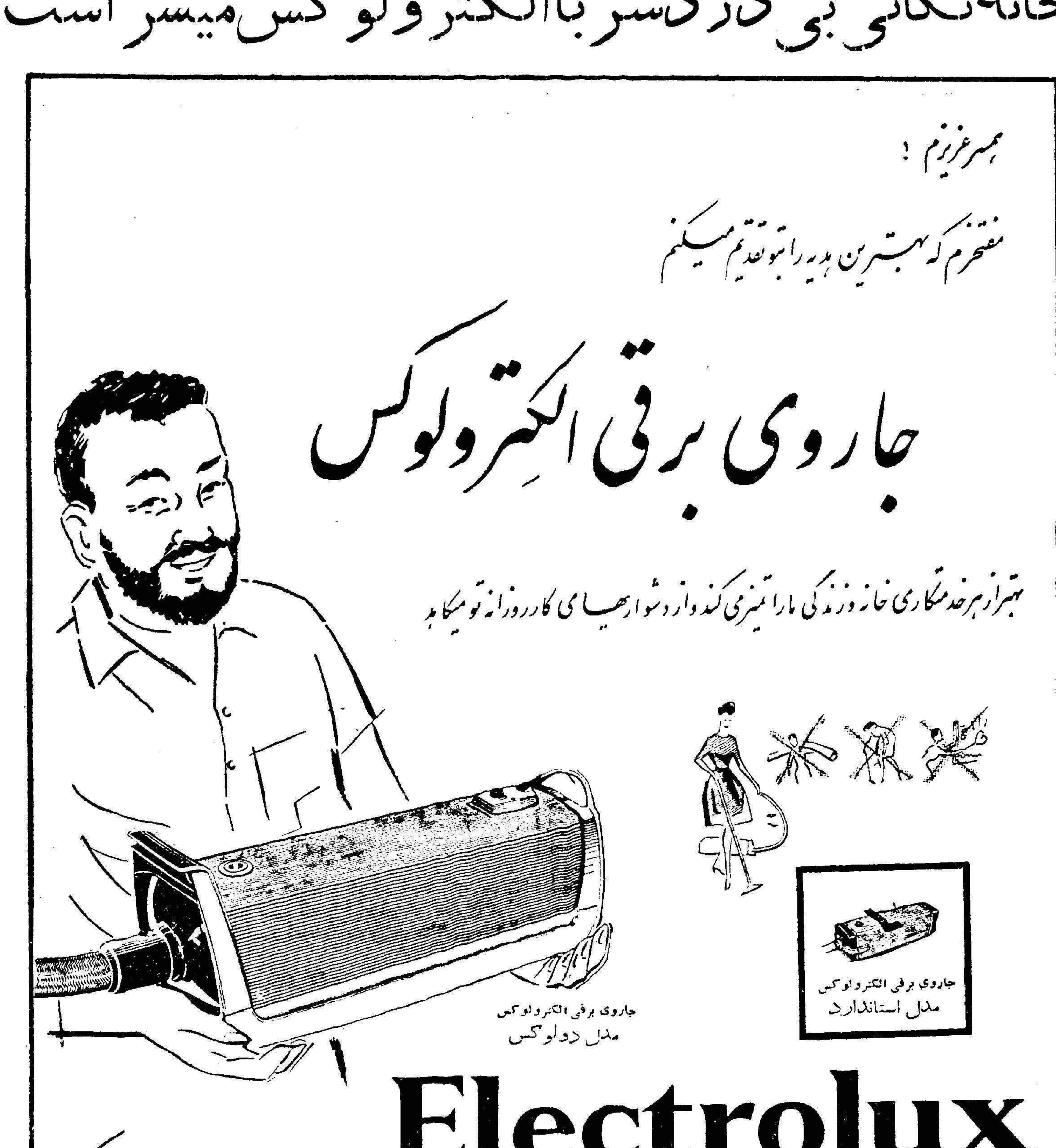

جاروی برقی الکترولوکس برای انجام کارهای مختلف دهانه های مخصوصی دارد بوسیله این‌دهانه‌ها دیوار- طاقچه ـ نرده ـ مبل ـ عکس ـ قالی ـ پرده ـ بالش ـ تشك ـ رختخواب وسایر لوازم منزل باسرعت وآسانی تمیز میگردد جاروی الکترولوکس علاوه برانجام نظافت‌منزل رنك‌میپاشد ـ سم‌پاشی‌میکند وموی‌سرراخشك‌مینماید الکترولوکس گردوخاك را میمکد وآنرا درکیسه های مخصوص جمع میکند این‌کیسه بدون آنکه دست شمارا آلوده سازد از دستگاه جدا میگردد .

نمایندگان فروش : شرکت ایران وسوئد (نماینده انحصاری در ایران) خیابان سوم اسفند شماره ۲۸ تلفن ۳۶۷۶۱ و ۳۸۰۷۱

شرکت تجارتی بهروز . خیابان نادری ـ فروشگاه پاسارگادجاده قدیم‌شمیران ایستگاه عوارضی‌ـفروشگاه الکترو سرویس خیابان شاه‌جنب سینما چارلی‌فروشگاه ماشینکار خیابان قزوین مقابل مخصوص .

آ ـ ٤٦۰۰٦

انتقاد

دکتر حسن صدر حاج سید جوادی

ترفیع فرهنگیان

بعد از سالها انتظار بالاخره‌قرار شد یك پایه ترفیع بفرهنگیان داده شود. قبلاباید توجه داشت که در چندسال اخیر فرهنگیان تنها طبقه‌ای از کارمندان دولت هستند که ازگرفتن پایه‌های استحقاقی محروم بوده‌اند . در حالیکه طی چند سال اخیر حقوق ومزایای غالب‌کارمندان دولت‌افزایش داده شده ولایحه‌ها وطرحهای مخصوص بمجلس رفته وتصویب گردیده ولی پایه‌های استحقاقی فرهنگیان داده نشده است .امسال پس از مدتها بحث وگفتگو وفریاد و فغان بالاخره قرار براین شد که‌یك پایه بفرهنگیان داده شود . ضمنا باید دانست که اغلب فرهنگیان تادو پایه وحتی بیشتر استحقاق ترفیع داشته‌اند ولی کسی بتقاضای آنان وقعی ننهاده است .

باری اغلب فرهنگیان از گرفتن یك پایه‌هم خوشحال‌بودند وبهمین‌مختصر نیز حاضر شدند قناعت ورزند زیرا بقول معروف کاچی به‌از هیچی بودوو آنها می توانستند بابدست آوردن‌یك پایه ترفیع ،شصت هفتاد تومانی در ماه اضافه در یافت دارند .

بهمین جهت در یکی دو ماه اخیر که کارگزینی وزارت فرهنك مشغول صدور احکام ترفیعات فرهنگیان‌شده شکایتی از آنها شنیده نمیشد و معلوم بود که مفهوم این شعر را که میگوید :

رضا بداده بده وزجبین گره‌بگشای
که برمن‌وتو در اختیار نگشاده‌است

قبول کرده‌اند ،وگره‌های سخت‌جبین آنها گشوده شد ولی‌از چند روز پیش مجددا این شکایت ها وگلایه‌ها آغاز گردیده است .

معلوم شده که عده‌ای از فرهنگیان مخصوصا دارندگان پایه‌های اداری که بکار آموزشی مشغولند و ازنظر سواد ومعلومات ومیزان کار تفاوتی با سایر دبیران وآموزگاران ندارنداز گرفتن همان یك پایه نیز محروم شده‌اند این موضوع واقعاقابل‌تاسف است که‌عده‌ای‌از کارمندان‌که‌استحقاق دوتاسه‌پایه ترفیع دارند‌ببهانه‌های مختلف ازقبیل نرسیدن نمره آنهابحد نصاب وغیره محروم شوند .

دیروز یکی از فرهنگیان که‌دارای پایه اداری است بمن مراجعه کرد اظهار میداشت از سال ۳۲تاکنون مشغول خدمت صادقانه بفرهنك‌است ولی پایه او هنوز ۱٤اداری است و حقوق‌وی ۳۲۳تومان پول نقد و۱۹٤ تومان کمك جنسی بصورت‌کوپن‌است که در حدود ۱۵۰تومان ارزش دارد. وی اظهار میداشت که در دو رشته لیسانسیه شده است‌ومدرك تحصیلی دیگری نیز دارد. در حالیکه‌مهندسینی که با او وارد خدمت شده‌اند اکنون حداقل ۱۵۰۰ تومان حقوق میگیرندو کمك مهندسین هزار تومان حقوق‌در یافت میدارند مجموع حقوق ومزایای او وهمکارانش از نقدی‌وجنسی بیش از پانصد تومان نیست .

علت آنکه بوی یك‌پایه ترفیع‌نداده‌اند در صورتیکه وی .دوتاسه پایه طلب دارد‌آنست‌که‌روسای‌مافوق‌درکارنامه‌او ٦۸نمره داده‌اند وحدنصاب ۷۰نمره است . معلوم نیست آنها که بوی٦۸ نمره داده‌اند خودشان استحقاق نمره پنج وشش را دارند یا خیر ؟

این طرز عمل واقعا ظالمانه ودوراز اصول عدالت‌واخلاق است‌که کارمند لیسانسیه ودکتر پس از هفت هشت سال خدمت صادقانه فقط ۳۲۰ تومان پول نقد و ۱۹٤ تومان کمك جنسی دریافت دارد و بعناوین مسخره‌ای‌از قبیل یکی دو نمره‌کم داشتن او رااز دریافت پایه استحقاقی خویش‌محروم سازند .

ماانتظار داریم حکم ترفیع کلیه کارمندان فرهنك قبل از فرار سیدن نوروز صادر واعلام‌گرددوبهانه‌هاو عناوین گوناگون از قبیل حد نصاب‌و نمره‌ومعاذیر مسخره دیگر نباید آنها رانسبت بکار باارزش‌وسودمندخود دلسرد ومایوس ساخت وموجب‌گردید که مجددا مانند سال گذشته وچند ماه قبل عده زیادی از آنها از ادامه خدمت صرفنظر کنند واستعفا دهند. زیرا تردیدی نیست‌که اگربیك‌کارمند لیسانسیه ودکتر پایه استحقاقی‌او را ندهند ومجبور باشد که باحداکثر مزایا و حقوق ۵۰۰ تومان بکارادامه دهد از ادامه خدمت صرفنظر خواهد نمود

فراموش نکنید پانصد تومان،امروز درآمد عادی کسی است که در کنار خیابان دستفروشی می کند و اگر قرار باشد یك فرهنگی لیسانسیه و یا دکتر هم در همین حدود حقوق بگیرد و برای دریافت پایه استحقاقی خود مجبور باشد مدتها صبر کند و یا از هفت‌خوان رستم بگذرد ، آیا بدان معنی نخواهد بود که تحصیل و زحمت فکری در این کشور ارزش ندارد و کسانیکه آرزوی لیسانسیه و یا دکتر شدن را دارند بهتر آنست که از همین حالا بفکر کار دیگری باشند !؟

گفتگوی مردم

نامگذاری وترمیم کوچه

آقای ابراهیم صالحی از طرف‌اهالی بخش یك آمل ساکنین جنوب تکیه قادی متصل بجاده محمود آباد می نویسد در مورد نامگذاری و بهبود وضع کوچه نامبرده پس از تقاضاهای مکرر شهرداری مقداری شن دراین محل ریخته که آنهم از لحاظ آمدو رفت عابرین چندان مفید نبوده‌تقاضا میشود شهرداری آمل برای این کوچه نامی انتخاب نماید تا مشکل تعیین ادرس از بین برود وضمنا به ترمیم خرابی کوچه اقدام‌نماید .

بهداری آسیابر

عده‌ای از اهالی‌دهستان آسیابراز سیاهکل مینویسند مدتی است با وزارت بهداری در خصوص اعزام طبیب و تاسیس بهداری دراین محل مکاتبه میشود متاسفانه تقاضای مابه نتیجه مثبت نرسیده ازبهداری‌استان یکم تقاضای اجابت این تقاضا را داریم .

برك معافیت

آقای عباس پروانه مینویسد در قرعه کشی دیماه ۳۹ معاف شدم تا کنون چندین مرتبه تقاضای صدور برك معافیت نموده‌ام متاسفانه‌بدریافت جواب مساعد نائل نشده‌ام تقاضا دارم در صدور اوراق معافیت تسریع بعمل آید .

جبران خسارت

از اهواز استواریکم سید نعمت اله شاهرکنی مینویسد در حدود دویست هزار ریال از اشخاص‌قرض نموده در زمینی که در کمپلو اهواز باینجانب واگذار شده بودساختمان نمودم بواسطه‌بارندگی شدیدونامرتبی وضع آبروهای خیابان آب تمام خیابان بمنزل مسکونیم سرازیر شد و طبقه تحتانی رافراگرفت بشهرداری جهت خارج نمودن آب مراجعه و تقاضاکردم تلمبه‌ای دراختیارم گذارند تا آبرا خارج‌نموده‌از خطر جلوگیری شود با آنکه معمار شهرداری محل خطر را بازدید نمود شهرداری از اینمساعدت خودداری کرد درنتیجه تمام بنا فرو ریخت و کلیه اثاثیه‌ام زیر آوار ماند تقاضای جبران خسارت دارم .

توضیحی درمورد کمیابی‌ماهی

شهرداری تهران عطف بشرح‌مندرج درشماره ۱۰٤۲۸ درمورد کمیابی‌ماهی برابر گزارش شرکت سهامی شیلات اشعار میدارد تا موقعی که وضع صیدماهی شرکت رضایت بخش بود هرروز مقداری ماهی سفید منجمد و کفال منجمد در معابر تهران بقیمت‌نازل بفروش رفته و آمار توزیع آن نیز منتشر میگردید متاسفانه بواسطه وضع استثنائی وبسیار نامطلوب‌صید در حال حاضر شرکت شیلات فقط قادر است تعهداتی راکه در مقابل موسسات وادارات دولتی دارد انجام دهد ولی شهرداری تهران با تلاش بسیار سعی در تشویق صیادان‌آزاد به حمل ماهی بتهران مینماید امید است در صورت وفور صید مجددا ماهی ارزان توسط شرکت شیلات‌در معابر در دسترس عامه گذاشته شود

شکایت‌کارگر مبلساز

اداره کل کار و سرپرست بیمه‌های اجتماعی استان تهران درموردشکایت آقای جواد جهانگیری کارگر کارخانه مبل سازی از کارفرمای کارگاه‌مزبور اعلام میدارد . کارگر شاکی برای رسیدگی و احقاق حق ودریافت مزایای قانونی خودبااداره کل کار استان تهران واقع در چهارراه سید علی خیابان کاشف مراجعه‌نماید.

تقاضا از اداره تدارکات

جمعی از کارمندان‌فرهنك‌شهرستان قزوین مینویسند مدتی است در فروشگاه قزوین اجناسی که مورد احتیاج کارمندان میباشد یافت نمی شود و مقدار زیادی کوپن بلامصرف مانده انتظار دارند اداره تدارکات برای تهیه اجناس مورد لزوم‌کارمندان چاره‌جوئی کند .

محدودیت صدور پنبه

کشاورزان پنبه کار گلوگاه از بهشهر وهم‌چنین پنبه کاران گنبد تلگراف میکنند بطوریکه شنیده می شود برای‌فروش وصدورپنبه‌محدودیت درنظر است چنانچه‌اینموضوع واقعیت داشته باشد باتوجه باجرت کارگرو مایحتاج کشاورز پنبه بسیار نازل میباشد اگر موضوع محدودیت‌صدق پیدا کند قیمت پنبه بازهم تنزل‌خواهد کردوما کشاورزان که محصولی غیر از پنبه نداریم ناچاریم کشاورزی را ترك نموده بمرکز استان جهت تهیه کار عزیمت نمائیم کارخانجات بافندگی داخلی هم مثل‌سابق از مصر پنبه وارد ومصرف نمایند ماکشاورزان قطع‌و یقین داریم که‌دولت راضی نخواهدشد کشاورزان ازبین بروند

کارخانه آسفالت
۵ تن ـ ۱۲ تن ـ ۲۰ تن
ساخت میلارز
ش‌س‌تهروپ ـ میدان‌فردوسی
۹ـ۱۰ آ ـ ٤۰۵۲٦

مشکلات امروزی جوانان ایران و راههای غلبه برآنها

بحثی که جوانان و پیران در آن شرکت میکنند

دختران وپسران دردها وعقده‌های خود را شرح میدهند

و پیران و صاحبنظران و تجربه‌داران از تجربه‌های خود سخن میگویند

کرسی آزاد

از فردا بحث‌جدید «کرسی‌آزاد» شروع می شود و خوانندگان و تحت عنوان « مشکلات امروزی علاقمندان در باره این موضوع مهم جوانان ایران و راههای‌غلبه‌برآنها» اجتماعی شروع به بحث میکنند .

غرض ما از انتخاب این‌موضوع وبه بحث گذاردن آن ، منعکس کردن خواستهای جوانان و بیان مشکلاتی است که نسل جوان ما دچار آنها است .

البته پیش کشیدن موضوع‌مشکلات جوانان تازگی ندارد ، و حتی در همین ستون نیز سابقه دارد ، اما این‌بار ما میخواهیم علاقمندان را دعوت کنیم که با یك دید وسیع‌و همه جانبه به‌تشریح‌مشکلات‌امروزی جوانان بپردازند و آنرا از جنبه های خانوادگی ، فرهنگی ، تربیتی ، مادی و اجتماعی مورد بررسی قرار دهند .

شك نیست که قسمتی از این مشکلات را خود جوانان بهتر از دیگران میتوانند بیان کنند ، زیرا آنها هستند که این مشکلات را در جسم و روح خود حس میکنند ، ولی جوانان ما مشکلات دیگر و عام‌تری نیز دارند که ممکن است خودشان متوجه و قادر بدرك وبیان آنها نباشند . از اینرو ما از افراد باتجربه و صاحبنظر نیز دعوت‌می‌کنیم که ضمن بیان مشکلات جوانان ، راههائی را هم که میتواند برفع این مشکلات منجرشود ، ذکر نمایند .

بهرحال ما امیدواریم که جوانان بااستفاده از این تریبون آزاد خواهند توانست قسمتی از افکار و احساسات خودرا در روزنامه‌منعکس نمایند و مسئولین و اولیای امور را متوجه خواستهای خودکنند ...

شعرا و خطبا را کجا میتوان یافت ؟

روز یکشنبه ٦ بعد از ظهر در انجمن ادبی نصر خیابان امیریه‌جنب انتظام السلطنه محل دبیرستان شاه عباس کبیر :

مؤسسه اصلاح وتهیه نهال و بذر

مژده بعلاقمندان نهالهای مرغوب

بمنظور تشویق آقایان مالکین و باغداران‌که علاقمندهستندباغهای میوه خودرا از ارقام مرغوب اصلاح شده احداث نمایند از تاریخ۲۳بهمن سال ۱۳۳۹ بهای نهالهای موجود ایستگاه مرکزی بررسی میوه کرج (باغ کلکسیون) واسته باین موسسه را تقلیل و بشرح زیر باطلاع عموم میرساند .

نوع نهالها	قیمت قبلی	قیمت‌فعلی
سیب لبنانی قرمز زرد	٤۰ ریال	۳۵ریال
انواع سیب های خارجی	۳۰ ریال	۲۵ریال
انواع سیب داخلی	۲۵ریال	۲۵ریال
به	۲۰ریال	۱۵ریال
گیلاس	۲۵ ریال	۲۰ ریال
گلابی خارجی	۳۵ ریال	۳۰ ریال
گلابی داخلی	۳۰ریال	۲۵ریال

کارکنان ایستگاه کرج واقع در جاده کارخانه قند باشتهاردهمه روزه از ساعت ۸ الی ٤ بعداز ظهر جهت انجام سفارشات مراجعین‌محترم حضور نهالهای خریداری شده را بااسلوب صحیح و با نصب اتیکت که ضامن مرغوبیت و اصالت آنها میباشد بسته بندی وهمراه باتعلیمات فنی و چاپی باسرع اوقات تحویل میدهند .

تقاضا از شهرستانها بشرط حواله بها قبول و بابسته بندی‌مطمئنی باسرع طرق بنشانی خریدار فرستاده میشود .

رئیس موسسه اصلاح و تهیه نهال و بذر

٤ـ۱ آ ـ ٤۵۳۷٤

کاندیدای منفرد لرستان

آقای ولی‌اله قربانیان یکی از پیشه‌وران محترم خرم آباد برای اولین مرتبه بود که‌خودرا کاندیدای نمایندگی دوره بیستم مجلس‌شورای ملی نموده و فعالیتش را با رعایت نظم و آرامش و بدون هیچگونه تظاهرات طی ۵ شماره بیانیه علمی وادبی که بسیار جالب توجه که تا بحال در خرم آباد بدون سابقه‌بوده انجام ـ و نیز در مجالسی که ۱۵ بهمن اهالی برای دعا برای‌سلامتی شاهنشاه محبوب ما ترتیب‌داده‌بودند بهمین مناسبت سخنرانی‌ایراد کرد که مورد تحسین حضار قرار گرفت ما موفقیت این جوان فعال و جدی رابرای دوره های بعدی خواهانیم.

آ ـ ٤٦۰۳۸ بامضای عده ای از اهالی

اینجانب سرهنك محمدبورا مستشار نظامی ترکیه در نزدستادارتش شاهنشاهی از بذل توجه و ابراز همه گونه مواظبت و اهتمام که از طرف پزشکان نظامی ارتش شاهنشاهی زیر موقعیکه در مریضخانه شماره۱ ارتش بستری بودم جهت بهبود من نشان داده اند نهایت سپاسگذاری‌و امتنان دارم و از خداوند متعال موفقیت آنان را از صمیم قلب‌خواستارم.

تیمسار سر لشگر شمس رئیس بهداری ارتش
تیمسار سرتیپ دکتر فخرائی رئیس بیمارستان شماره ۱ ارتش
تیمسار سرتیپ دکتر دفتری سر جراح بیمارستان ارتش
آقای دکتر محمود رکنی رئیس سرویس افسری بیمارستان شماره ۱ ارتش
آقای دکتر علوی رئیس سرویس عفونی بیمارستان شماره ۱ ارتش
سرکار سرهنك دکتر دیالمه معاونت بیمارستان شماره ۱ ارتش
سرکار سرگرد دکتر رفیعی رئیس سرویس‌داخلی بیمارستان‌شماره ۱ ارتش
سرکارسرگرد دکتراهری‌معاونت بخش جراحی بیمارستان شماره ۱ ارتش
سرکار سرگرد دکتر جهانسوزی رئیس سرویس داخلی بیمارستان شماره ۳ ارتش
سرکار سرگرد دکتر عابدینی رئیس سرویس جراحی بیمارستان شماره ۱ ارتش :

آ ـ ٤۱۶۳۳

عرض تشکر

از فرد فرد همکاران عزیز راه آهنی و هم میهنان و دوستان گرام که صمیمانه و با کمال علاقه باینجانب با اینکه در خارج‌ازکشور میباشم رای داده و حتی‌هزینه آگهی ها را از حقوق ناچیز خودپرداخته‌اند سپاسگذار و از خداوند بزرك‌آرزو مینمایم موفق شوم در آتیه نیزبرای کشور عزیزم فرد مفید و منشاءاثری باشم ـ در اطلاعات هوائی مشاهده شد صندوق اطراف راه آهن باطل وقطعا آراء زیادی باینجانب داده شده بود که خوانده نشد با اینحال‌بخدمتگذار ۳۰ ساله خود بیش ازحد انتظار توجه و حق‌شناسی فرمودید سعادت و موفقیت همگی و ترقیات کشور عزیزم را تحت توجهات شاهنشاه معظم آرزومندم خدمتگزاری‌که همیشه باشما بوده و خواهد بود .

آ ـ ٤۱۶۲۹ آلمان غربی هامبورك ـ مهندس حبیب‌اله فتحی

صندلیهای لهستانی اردوی‌کار
از نظر قیمت و جنس غیر قابل رقابت است
چهارگوش یکدست ۱٤۰۰ ریال
گرد یکدست ۱۲۰۰ ریال
در فروشهای عمده صدی پنج تخفیف داده میشود
در ساعات اداری باتلفن ۲۲۰۸۲ مذاکره فرمائید.

انتخاب تلویزیون خوب کار آسانی نیست
ولی:
وقتی تلویزیون وستینگهاوس وجود داشته‌باشد
تردید و اتلاف وقت موردی ندارد

تلویزیون
«۱۷ اینچ»
وستینگهاوس
شیك ـ ارزان
قابل حمل واستفاده در شهر وییلاق
ودارای آنتن خودکار

Westinghouse
سرویس مجهز وستینگهاوس همیشه درخدمت شماست

گفتم حکایتی وتکرار نمیکنم!...
یخچال «ارشا»
برای یك عمر شیرین وطولانی مناسب است!

RCA
WHIRLPOOL

کانون آگهی زیبا

آینده انحصاری :
شرکت سهامی فیروز ـ خیابان سعدی

اطلاعات اقتصادی

تضمین سرمایه‌های آلمانی

مذاکرات هیئت اقتصادی آلمان و مطالعاتی که این هیئت در طی سه هفته در ایران انجام داد این نتیجه را داشت‌که نمایندگان دولتی وصنایع خصوصی آلمان بوضع وترکیب اقتصادی ایران‌نسبتا آشناتر شدند وکالاهای صادراتی ایران وکمیت‌وکیفیت آنرا بهتر شناختند ضمنا بمقامات ایرانی گفتند که آنها بچه نوع کالا ها و مواد خامی احتیاج دارند .وخصوصیات آن چیست .

در نتیجه تماس باوزارت صنایع و سازمان برنامه و شرکت ملی نفت از نقشه های صنعتی و عمرانی ایران آگاه گردیدند و تماس آنها با صاحبان صنایع خصوصی این نتیجه را داشت که از فعالیت هائی‌که سرمایه‌گذاران خصوصی بیشتر مایلند انجام دهندمطلع‌شوند .

این عده نتیجه مطالعات خود را بمقامات دولتی آلمان و صاحبان صنایع خصوصی آنکشور اطلاع خواهند داد و امکاناتی که در ایران جهت سرمایه گذاری ویا مشارکت باسرمایه گذاران ایرانی موجود است‌به‌آنان گوشزد خواهند نمود .

علاوه بر مطالعات مزبور یك قدم مهم جهت هموار ساختن راه سرمایه‌گذاری آلمان برداشته شد و آن این بود که قرار داد تضمین وتشویق سرمایه‌گذاری بین دو کشور تنظیم و امضاء گردید طبق این قرار داد اتباع طرفین می‌توانند در کشور های یکدیگر سرمایه‌گذاری نمایند و سرمایه و منافع آنها را دولت مانند سرمایه ومنافع اتباع خود حفظ خواهد کرد ودر صورتیکه سرمایه گذار بخواهد سرمایه و یا منافع حاصله از آنرا بخارج انتقال دهد مجاز خواهد بود و چنانکه از اموال وی سلب مالکیت شود غرامت عادلانه‌ای باو پرداخت خواهد شد .

تردیدی نیست که این قرار داد قدم موثری در راه تشویق سرمایه گذاری آلمان در ایران می‌باشد ولی باید در نظر داشت که علاوه بر این قرار داد لازم است که ایران اقدامات دیگری را برای تشویق سرمایه‌گذاری آلمان و سایر کشور های صنعتی معمول دارد تا صاحبان سرمایه دریابند که نه فقط قانون آنها را حمایت می‌کند بلکه بطور کلی محیط برای سرمایه گذاری های صنعتی و عمرانی کاملا مساعد است .

ایجاد چنین محیط مساعدی احتیاج باقدامات چندی دارد .یکی آنکه دستگاه مجهزی وجود داشته باشد که در آن آمار ها و اطلاعات جامعی درباره منابع و خصوصیات اقتصادی ایران و امکانات سرمایه‌گذاری متمرکز باشد تا سرمایه گذار خارجی مجبور نشود برای کسب اطلاعی تمام وزارتخانه‌ها را دور بزند و صحبت های ضدونقیض بشنود . لازمه تاسیس چنین دستگاهی آنست که ابتداء ما آمار های اقتصادی دقیقی گردآوری کنیم تا درست بدانیم چه داریم و امکانات ما چیست .

دوم آنکه طرحهای مشخصی که کمك بتوسعه صنعتی واقتصادی مامیکند وبرای سرمایه‌گذار مفید است در دست داشته باشیم وآنها راجلو سرمایه گذار بگذاریم زیرا مثلا اگر یك‌فرد خارجی علاقه به سرمایه‌گذاری در معدن داشته باشد ولی ما خصوصیات معادن خود را ندانیم طبعا سرمایه‌گذار خارجی نمی‌تواند تصمیمی در این امربگیرد و اگر جاده‌وبندرگاه مناسبی برای حمل سنگهای معدنی نداشته‌باشیم سرمایه‌گذاری در فعالیت های بزرك معدنی متوقف میگردد و اگر از نظر کارگران فنی ضعیف باشیم کار توسعه صنعتی و معدنی دشوار می‌شود د راینصورت سومین کار اساسی ما چه برای تشویق سرمایه‌گذاری داخلی و چه خارجی باید آن باشد که زیربنای اقتصادی‌خودرا بسازیم .و چهارم آنکه اقتصاد سالمی داشته باشیم از تورم جلوگیری کنیم واهمیت‌خاصی‌برای ثبات‌اقتصادی قائل شویم .

دکتر مصطفی علم

بانک رهنی پرداخت‌وام‌را موکول باصلاح سند کرد

مابه‌التفاوت مالیات بهای حقیقی خانه نسبت به‌سند دربانك‌رهنی‌گرفته میشود

کسانی‌که قصد دارند از بانك رهنی وام بگیرند باید قیمت واقعی خانه را درسند بنویسند تابجای آنهامالیات از فروشنده گرفته شود .

بطوریکه خوانندگان اطلاع دارند عده ای از فروشندگان اراضی و مستغلات برای فرار از مالیات سعی می نمایند قیمت فروش را در سند انتقال مبلغ کمتری تعیین نمایند وبا آن که اخیرا مالیات را دفترخانه ها روی قیمت های منطقه بندی دریافت ووصول می نمایند معذالك اغلب‌اتفاق می افتد که فروشنده بیش از چند برابر قیمت مذکور در سند خانه خود را معامله می کند .

اخیرا بانك رهنی ایران تصمیم گرفته است باین قبیل افراددرصورتی کمك نماید که با پرداخت مابه‌التفاوت مالیاتی سند خود را اصلاح نمایند .

آقای دکتر کاتوزیان مشاور بانك رهنی ایران در این زمینه بخبرنگار ما اظهار داشت که چون بانك رهنی **ایران یك بانك دولتی است نمیتواند از سرمایه دولت بکسانی که از زیر بار مالیات شانه خالی می کنند‌کمك** نماید و بهمین منظور اخیرا تصمیم گرفته ایم که ارزش گروگان این‌قبیل مشتریان بانك‌را همان قیمت مذکوردر سند مالکیت تلقی نمائیم وبااین‌ترتیب اگر قیمت خرید خانه بمیزان کمتری در دفتر خانه اظهار شده باشد مالك ناچار می شود برای دریافت‌کمك از بانك مابه التفاوت مالیاتی خود را پرداخته و سندش را اصلاح نمایدولی از آنجائی که اصلاح سند در دفتر خانه با مشکلاتی روبرو شده بودپس از مذاکره با مسئولین وزارت دارائی و بمنظور فراهم نمودن تسهیلات بیشتری‌برای این قبیل مودیان‌موافقت گردید نماینده وزارت دارائی در بانك رهنی ایران حضور یافته و در این قبیل موارد مابه‌التفاوت مالیاتی را دریافت و قبض رسید صادر نماید و هم اکنون نماینده وزارت دارائی در بانك مشغول کار شده و این قبیل افراد برای پرداخت مالیات‌بوی‌مراجعه می نمایند .

تعداد کسانی که در هر روز برای پرداخت مابه‌التفاوت مالیاتی خود به نماینده وزارت دارائی مراجعه می نمایند فعلا در حدود روزی بیست‌نفر است .

آقای دکتر کاتوزیان اضافه کرد که کلیه خریداران زمین و مستغلات از این پس باید کمال دقت را بنمایند که مبلغ خرید در سند انتقال کمتر از میزان حقیقی قید نشود زیرا چنانچه در سند انتقال قیمت خرید کمتر از میزان حقیقی باشد هنگام مراجعه ببانك باید بجای فروشنده مابه‌التفاوت مالیاتی را شخصا پرداخت نماید .

یکی‌از مدیران بانکهای خصوصی عقیده دارد

واردات کالاهای غیر ضروری باید ممنوع شود

اعتبارات درچند سال آینده باید درحد فعلی حفظ بشود

سومین اظهار نظر بانك ها راجع بسیاست بازرگانی خارجی کشور در سال آینده مربوط به یکی دیگر از مدیران بانك های خصوصی است .

مقامات این بانك عقیده دارند که باید واردات کالاهای غیر ضروری بکلی ممنوع شود و حتی از ورودآن بمیزان ناچیز هم جلوگیری شود تا در وضع بازرگانی کشور تعادلی‌ایجاد شود .

این مقام عقیده دارد باید با وسایل ممکن صادرات تشویق‌شود‌ـ سود بازرگانی کالاهای مصرفی ومورد احتیاج باید برداشته شده و بجای آن بر میزان سود بازرگانی اجناس لوکس و تجملی افزوده شود .

در خصوص اعتبارات این مقام اظهار می دارد که میزان اعتبارات‌باید در حد فعلی حفظ شود . و این وضع برای چند سال بهمین صورت فعلی باقی بماند مگر برای کالا های‌ضروری که باید محدودیت آن برداشته شود و تا صدور لازم برای آن اجازه گشایش اعتبار داده شود .

این مقام مسئول سپس اضافه‌کرد یکی از دلائل بوجود آمدن تورم سطح اختلافی است که در قدرت خرید افراد در ایران بخصوص در مرکز وجود دارد . افزایش تعداد خارجیان مقیم تهران و خرج های زیادی که می کنند باعث‌شده است بیشتر کالا ها با خرید های این عده ترقی فاحشی نماید . ترقی‌روز افزون کرایهٔ منزل در تهران بیشتر بعلت اجاره کردن خانه بتوسط اتباع‌خارجی بوجود آمده است . استخدام کارمند های خارجی در بعضی موسسات‌دولتی و خصوصی و پرداخت حقوق زیاد به آنان باعث شده است سطح‌توقعات کارکنان این موسسات بالا برود ـ ترقی دادن نرخ کالاهای انحصاری نظیر «سیگار»و غیره نیزببالا رفتن قیمتها کمك نموده است .

در خصوص مصرف ارز این مقام عقیده دارد که باید ارز بمصارف‌واقعی خود برسد و ازهزینه های زائددولتی و خصوصی جلوگیری شود .

مناقصه و مزایده

*اداره کل کار پردازی‌شهربانی کل کشور خرید ونصب یکدستگاه قسمه بندی فلزی تا ۱۴ر۱۲ر۳۹

* سازمان بنادر و کشتیرانی خرید دو دستگاه مرکز‌تلفن خود‌کار۱۰۰ شماره‌ای تا۲۳ر۱۲ر۱۳۳۹

* قسمت نساجی صنایع معادن خرید دو دستگاه «پرموتیت» تا ۳ر۲ر۱۳۴۰ .

* شرکت سهامی قند ایران حمل در حدود ۲۰۰۰ تن بار های متفرقه تا ۲۱ ر۱۲ ر ۱۳۳۹ .

شرکتها

*شعبه شرکت خارجی کمپانی ژنرال دو ژئوفیزیك (ث.ژ.ز) که مرکز آن شهر پاریس کشورفرانسه است باسرمایه مرکزی هفت‌میلیون وپانصد و شصت هزار فرانك جدید بمدیریت آقای «ژاك‌برژ»تبعه‌فرانسه در تهران برای فعالیت و انجام مطالعات در امور ژئوفیزیکی زیر زمین و زمین به ثبت رسیده است.

*شرکت سارد بامسئولیت‌محدود برای انجام کلیه کار های‌ساختمانی وراهسازی و اسفالتو لوله کشی و ساختمان سنگین فلزی و بتن آرمه واگوسازی باسرمایه پنج میلیون ریال بمدیریت بانوعصمت‌رزاق‌منش وآقای مهندس علیرضا احسانی تشکیل گردید .

*سرمایه‌شرکت‌تضامنی ساختمانی یدالله خندان وشرکاءازمبلغ‌بیست وپنج میلیون ریال به مبلغ شصت میلیون ریال افزایش یافت .

ورود و خروج

کشتی ها

* کشتی «اوریوپادس» لیبریائی روز هشتم اسفند ماه به بندرخرمشهر وارد شد .

* کشتی های «دامرا» انگلیسی و «آمریس» ایطالیائی روز نهم اسفند ماه به بندر خرمشهر واردشدند.

* کشتی «لیلی‌کرك» هلندی روز هشتم اسفندماه از بندر خرمشهرخارج شد .

* کشتی های «دامرا» انگلیسی و «آرمسترتورسر» آلمانی‌و «پیکاسوس» پاناما‌ئی و «اوزاکامارو» ژاپنی روزنهم اسفند ماه‌ازبندر خرمشهر خارج‌شدند.

* کشتی «تورن‌تو» نروژی روز ۹ اسفند به بندر بوشهر واردشد .

*کشتی «پیرینا» ایطالیائی روز ۹ اسفند از بندر بوشهر خارج‌شد .

* کشتی «ارمستان» انگلیسی روز ۹ اسفند به بندر شاهپور واردوباسکله پهلو گرفت .

آگهی شماره ٤٨٨٠٣ـ٤٦ مورخ ۱ر۱۲۱ر۳۹ کانون شکار ایران

بدینوسیله بطلاع عموم آقایان علاقمندان به‌شکار میرساند که پروانه های شکار برای سال ۱۳٤۰ در کلیه شعبات کانون شکار ایران بشرح‌زیر بفروش میرسد :

۱ـ پروانه شکار پرنده (باستثنای قرقاول ودراج) سیصد ریال
۲ـ پروانه شکار پرنده بطور اعم پانصد ریال
۳ـ پروانه صید ماهی سیصد ریال
٤ـ پروانه شکار عمومی (باستثنای ماهی) نهصد ریال
۵ـ برای اتباع بیگانه دو برابر نرخهای فوق است .

از آقایان شکارچیان تقاضا میشود در مواقع شکار باتوجه بمقررات و آئین نامه‌های مربوطه‌همواره پروانه شکار خود را همراه داشته باشند تا درمواقع باررسی ایجاد اشکالی ننماید

کانون شکار ایران — آ_٤٦١٠٤

آغاز ممیزی املاك مزروعی شهرستان‌گرمسار وتوابع

چون طبق قانون مالیاتی و دستورات‌وزارت‌دارائی مقرر است از کلیه املاك مزروعی حوزه گرمسار وبخش ایوانکی ممیزی عمومی بعمل آید و هیئت ممیزی از طرف این اداره انتخاب وماموزشده‌اند لذا مراتب باطلاع کلیه آقایان مالکین محترم‌رسانیده میشود خواهشمند است در موقع ممیزی که وقت حضور در کمیسیون قبلا بوسیله هیئت ممیزی یا از طرف این اداره ضمن ارسال دعوتنامه اعلام خواهد شد شخصا یا با معرفی نماینده در محل حضور بهمرسانیده و بماموزین رسمائی لازم بفرمایند بدیهی است عدم حضور آقایان مالکین یانمایندگان آنها قانونا مانع از عمل‌ممیزی نخواهد بود .

۱ـ۳ — آ_٤٥٧٥٢ — رئیس اداره دارائی شهرستان‌گرمسار‌واعظی

تجدید آگهی مناقصه

اداره کل بهداشت (حساب عملیات‌مخصوص) تعدادی تلمبه ساعتی و لوله گالوانیزه و مقداری وسائل مورد نیاز مهندسی بهداشت را از طریق مناقصه باشرایط زیر خریداری مینماید .

۱ـ پیشنهاددهندگان می‌توانند تاآخروقت اداری روز چهارشنبه ۱۷ اسفند ماه برای دریافت مشخصات به‌کارپردازی کل بهداشت‌خیابان‌کوشك مراجعه نمایند .

۲ـ پیشنهاددهندگان بایستی ۵ درصدمبلغ پیشنهادی خودرا بحساب شماره ۹۰۲ بانك ملی مرکز شعبه فردوسی پرداخت و قبض سپرده را ضمیمه پیشنهاد خود نمایند (پول نقد ـ چك و ضمانتنامه بانکی قبول نمیشود).

۳ـ پیشنهادات بایستی تاآخروقت اداری روز شنبه ۲۰اسفند ماه درپاکت لاك ومهر شده در مقابل رسید بقسمت کارپردازی اداره کل‌بهداشت تسلیم شود .

٤ـ پیشنهادات درساعت ۱۰ صبح روز یکشنبه ۲۱اسفندماه درکارپردازی باز وقرائت‌خواهد شد حضور پیشنهاددهندگان درجلسه مناقصه آزاد است .

۵ـمحل تحویل انبار اداره کل‌بهداشت واقع در خیابان شاه کوچه جم خواهدبود .
۶ـمالیات و مخارج آگهی‌و سایر هزینه‌ها بعهده برنده مناقصه خواهدبود .
۷ـبه‌پیشنهادات مشروط و فاقد قبض‌سپرده ترتیب اثر داده نخواهد شد .
۸ـتاریخ تحویل باید در پیشنهاد قیدگردد.
۹ـ اداره کل بهداشت درردیك یاکلیه پیشنهادات مجازخواهدبود .
۱۰ـ چنانچه برنده مناقصه از انجام تعهدخودداری نماید سپرده او بدون هیچگونه‌تشریفات بنفع صندوق کل بهداشت ضبطخواهدشد .

آ_٤٥٩١٠ — ۱ـ۲

ارز و طلا

بهای‌انواع ارز و مسکوك طلا در بازار آزاد تهران

قیمت بریال

دلارنقد	۸۱ر۵۰	پهلوی	۷۰۸
دلار حواله بستی	۷۹ر۲۵	نیم پهلوی	۳۵۸
پوند نقد	۲۳۰	ربع‌پهلوی	۱۸۲
پوند حواله بستی	۲۲۱	زوزقدیم	۷۸۰
مارك نقد	۱۹ر۵۰	زوز جدید	۵۸۰
مارك حواله بستی	۱۹	لیره عثمانی قدیم	۶۶۰
صدفرانك فرانسه نقد	۱۷۰	لیره عثمانی جدید	۵۲۰
فرانك فرانسه‌حواله‌بستی	۱۶۵	پانزده مناتی	۱۵۵۰
هزارلیر ایتالیا نقد	۱۳۰	ده‌مناتی	۱۰۰۰
هزارلیرایتالیاحواله‌بستی	۱۲۸	پنج‌مناتی	۴۰۰
فرانك‌سویس نقد	۱۹	بیست دلاری	۳۳۵۰
فرانك‌سویس‌حواله‌بستی	۱۸ر۵۰	دلار مکزیکی	۳۹۰۰
لیره ترك‌اسکناس بزرك	۶ر۰۵	طلای شمش مثقالی	۴۳۰
روپیه پاکستان نقد	۱۱ر۵۰	نقره قدیم	۱۰۸
روپیه هندوستان نقد	۱۳	نقره جدید	۲۳ر۵۰

مسئله حق تعلیم معلمین

با پرداخت حق تعلیم معلمین نمی‌توانند از مزایای اشل استفاده کنند

امروز اطلاع حاصل‌شد طرح ترمیم حقوق معلمین که در نخست وزیری تنظیم گردیده‌بوزارت دارائی‌ار سال شده است .

این طرح مورد مطالعه وزیردارائی قرار خواهد گرفت . در طرح همانطوریکه قبلا اطلاع دادیم حق تعلیم منظور گردیده یعنی بهر معلمی که پایه آموزگاری یا کمك آموزگاری ویادبیری داشته باشد حق تعلیم‌داده نمیشود بلکه بهر معلمی که تدریس میکند بابت تدریسش حق تعلیم‌داده میشود در حقیقت بعلت کم بود اعتبار نظر این است که به معلمینی که تدریس میکنند کمك شود وکمك هم به پایه های پائین آموزگاری و کمك آموزگاری ودبیری تعلق گیرد.

در وزارت دارائی هم این نظر وجود دارد که بهر صورت در مورد حقوق معلمین کمکی بشود . قبلا وزیر دارائی گفته بود کمك موقت اصولی نیست باید بجای این کمك های موقت وغیر اصولی کمك اصولی ودائمی که همان تعیین اشل جدید است بعمل آید . وزارت دارائی‌هنوز هم مدافع این نظر است و تبصره پیشنهادی اشل جدید که هیئت وزیران بجای آن تبصره قانون استخدام را منظور کرد نشانه‌اصرار وزارت دارائی برای یکسان کردن حقوق کارمندن دولت میباشد . یك مقام مطلع پیرامون اقدام وزارت دارائی در مورد طرح ترمیم نخست وزیری اظهار داشت میزان کمك وزارت دارائی بستگی به پیدا کردن درآمد جدید دارد در این مورد اقدام شده است اما هنوز دقیقا روشن نیست میزانش چقدر است و نحوه‌کمك هم‌آیابهمان طریق‌پیشنهادی طرح نخست وزیری است یا باز هم روی اشل خواهد رفت باید منتظر روز دوشنبه وتصمیم هیئت‌وزیران در مورد بودجه بود . طرح جدید یك‌مشکل بوجود آورده وآن اینست که بآموزگاران پایه یك و دو اگر ۱۵۰ تومان حق تعلیم داده شود حقوقشان جمعا به ٤۰۰ یا کمی از چهار صد تومان بیشتر خواهد رسید در این صورت این عده دیگر حق استفاده از اشل (حد اقل‌حقوق کارمندان مطابق اشل ٤۰۰ تومان خواهد بود) را ندارند اشل مزبور در سال قبل در یکی از تبصره های بودجه‌گنجانده‌شده‌بود‌که‌هیچ‌کارمندی نباید از ٤۰۰ تومان حقوق کمتر بگیرد در نتیجه عده‌ای که‌حقوقشان از ٤۰۰ تومان کمتر بود مازاد تا ٤۰۰ تومان را خوار بار میگیرند حالا اگر حق‌تعلیم را بحقوق و مزایا اضافه کنند مواجه اشل فوق شده در نتیجه چیزی عاید آموزگاران نخواهد شد اداره کل بودجه باید راهی پیدا کند که مشکل فوق را رفع کند تا حق تعلیم بر ٤۰۰تومان حد اقل حقوق فعلی اضافه شود و مبلغی بیشترنصیب معلمین گردد .

آگهی مربوط به تغییر اسم و موضوع شرکت‌سوسیته دامنازمان دو سفیدرود با مسئولیت محدود که بشماره ۱۴۵ در دفتر ثبت شرکتهای خارجی به ثبت رسیده

طبق نامه مورخه ۲ر۱۱ر۲۹ و برابر با (۲۱ر۲ر۹۶۱۲) شرکت سوسیته دامنازمان دوسفید رود با مسئولیت محدود بپیوست یك نسخه عکس و ترجمه‌فارسی گواهی شده مصوبات جلسه مجمع عمومی مورخه ۲۰ ژانویه ۱۹۶۱ تغییرات زیر در اساسنامه‌شرکت حاصل شده .

ماده ۳ـ نام شرکت بشرکت ساسر با مسئولیت محدود تبدیل شده SASER

ماده ۲ـ موضوع شرکت عبارت خواهد بوداز اجرای کارهای عمومی وخصوصی و مخصوصا کار هائیکه انجام میشود برای ساختمان سدهای سفیدرود و لتیان در ایران و بطور کلی عملیات منقول و غیر منقول و صنعتی و تجارتی یا مالی مستقیما یاغیرمستقیم مربوط بموضوع مزبور یا موضوعات مشابه مرتبط وقابل اینکه اجرا یاگسترش آنها را تسهیل نماید (تمام چه برای شرکت یا بحساب اشخاص ثالث یابا شرکت تحت هر عنوان که بوده‌باشد ومخصوصا از طریق ایجاد شرکتها وتعهدات واختلاط و یکی شدن یا ادغام و مساعده و خریدوفروش اسناد با حقوق واگذاری یااجاره کل یا جزء اموال شرکت و حقوق منقول و غیر منقول یا بهروسیله دیگر) مراتب طبق ماده ۲۰۰ قانون تجارت بثبت رسیده و برای اطلاع عموم در روزنامه رسمی کشور شاهنشاهی و یکی از جراید کثیرالانتشار یومیه آگهی میشود .

رئیس اداره ثبت شرکتها و علائم تجارتی و اختراعات ـ مهدی ثراقی

آگهی مزایده موقوفه

بانظارت اداره اوقاف تهران ٦دانك هریك مرتع كلونكو وهنام ده دارای پلاکهای ۱۳٤۳ و ۱۳٤۹ واقع در لزور فیروز کوه با حد اقل‌اجاره بهای سالیانه مبلغ ۲۰۰۰۰ ریال نقد وبمدت یکسال تا اسفند ۱۳٤۰ از طریق مزایده اجاره داده میشود داوطلبان اجاره بایستی مبلغ ۲۰۰۰ریال برسم سپرده بصندوق اوقاف یاحساب شماره ۹٤۰۲۸ بانکملی بازار بسپارند و پیشنهاد خود را با قبض سپرده در پاکت سر بسته تاپایان وقت اداری روز دو شنبه ۲۱ فروردین ۱۳٤۰ بدفتر کل اوقاف تسلیم و رسید دریافت دارند . پیشنهاد های رسیده در روز سه شنبه ۲۲ فروردین ۱۳٤۰ ساعت ۱۰ صبح در اداره اوقا ف‌تهران خوانده میشود برای کسب اطلاع ازشرایط مزایده به‌آگهی تفصیلی یا بدفتر کل اوقاف مراجعه نمایند

آ_٤١٦٤٥ — رئیس اداره اوقاف تهران

بانك ایرانیان

موسسه‌ایست صددرصد ایرانی

هردنیای امرور تعیین افراد بعنوان وصی‌یاناظر یاقیم که بتوانند علاوه بر گرفتاریهای شخصی خود این وظایف را بخوبی انجام دهند بسیار مشکل است .

بانك ایرانیان سازمان محبوبی برای قبول وکالت ـ وصایت ـ تولیت ـ نظارت و قیمومت در مقابل دریافت کمترین کارمزد تاسیس‌کرده است و مشتریان محترم‌میتوانند برای ارجاع این خدمات باداره حقوقی بانك واقع در خیابان حافظ (چهارراه سفارت فرانسه) مراجعه نمایند و یقین داشته باشند که‌باکمال دقت و سرعت نسبت بتامین منظور آنها اقدام خواهد شد .

آ_۳۸۹٤۰ — ۱ـ۲۰

آگهی مناقصه شماره ۳

اداره اردناس ارتش بتعداد ۲۰۰۰ اصله الوار ۲۰٪×۱۰٪×۲ر۲۰ متر دارد که از طریق مناقصه خریداری مینماید

۱ـ فروشندگان میتوانند همه روزه درساعت اداری باداره اردناس (حسابداری) مراجعه و مشخصات لازم را اخذ نمایند .

۲ـ فروشندگان بایستی پیشنهادات خود را تا آخر روز ۲۱ر۱۲ر۳۹ بدفتر دائره خدمات تسلیم و رسید اخذ نمایند .

۳ـ پیشنهادات رسیده روز ۲۲ر۱۲ر۳۹ صبح در حضورکمیسیون باز وقرائت خواهد شد .

٤ـ حضور پیشنهاد دهندگان در جلسه مناقصه آزاد است .

۵ـ هریك از پیشنهاد دهندگان مبلغی معادل با صدی ده ارزش پیشنهادی بعنوان سپرده بحساب شماره ۱۲۲۷ بانکملی ایران (شعبه فردوسی) تسلیم و رسید را پیوست پیشنهاد خود نمایند .

۶ـ یك نسخه از پیشنهادات بایستی باداره بازرسی مالی ارتش ارسال ورسید آن پیوست پیشنهاد باشد .

۷ـ کلیه هزینه های اداری از قبیل نشر آگهی و حق‌الثبت بعهده فروشنده میباشد .

۸ـ اداره در رد یا قبول یك ویاکلیه پیشنهادات مختار است

آ_٤٦٠٩٢ — اداره اردناس ارتش

ازوالدینی که مایلند در تعطیلات تابستانی اطفال عزیز خود را باجت های «کومت» و «رولز رویس ۷۰۷» سریع و مطمئن بی.او.ا.سی B·O·A·C مستقیماً از لندن بتهران بیاورند استدعا میشود هرچه زودتر برای تهیه جا اقدام فرمایند در صورت تاخیر تهیه جا مشکل خواهد بود

نمایندگی کل بی.او.ا.سی ایرتوک شمارهٔ ۷۱ خیابان فردوسی تلفن ۶-۵-۶۳۹۶۴

ایران از فرماندهی خاورمیانه جدا شد

چرچیل که باتفاق رئیس ستاد کل عازم مسکو بود، «اوکین‌لك» را از فرماندهی منطقه خاورمیانه برکنار کرد وژنرال الکساندر بفرماندهی این منطقه منصوب شد

درباره ملاقات آینده خود باژنرال «اوکین لك» بهیچوجه نمیاندیشیدم راجع بروش فرماندهی وی مطالبی شنیده بودم که موجب شده بوداز کار کردن زیر دست او ،احساس مسرت ننمایم .

من میدانستم او در انتخاب مردان زیر دست خویش استعداد ندارد. در تاریخ ۵اوت ۱۹۴۲ چرچیل به همراه رئیس کل ستاد ارتش‌بروك به مسکو میرفت ، و سر راه خود در صحرا ، به ملاقات اوکین لك‌شتافت اوکین لك علاوه بر فرماندهی‌منطقه خاورمیانه ، سمت فرماندهی‌مستقیم ارتش هشتم را برای خود حفظ کرده بود .

در مذاکراتی که‌با حضور نخست وزیر ورئیس ستاد کل صورت گرفت اوکین لك موافقت کردکه از فرماندهی ارتش هشتم کنار رود، وبه پیشنهاد بروك‌قرار شدفرماندهی این ارتش بعهده من محول گردد

طبق مذاکراتی که بعدا انجام گردید، تصمیم براین شد که‌ایران و عراق از منطقه فرماندهی‌خاورمیانه مجزا گردند، و بقیه این فرماندهی نیز تحت نظر ژنرال الکساندرقرار گیرد .

چرچیل روز ششم او ت‌تغییرات جدید را باطلاع کابینه جنگی‌رساند سحرگاه روز ۱۲ اوت واردقاهره شدم و بلافاصله در اطاقی که در «متس هاوسرهتل» واقع درنزدیکی اهرام ، برایم رزرو شده بود اقامت کردم .

اوکین لك نیز د رهمین هتل ، در اطاق دیگری اقامت داشت .پس از گرفتن حمام و صرف صبحانه به ستاد نیروهای منطقه خاورمیانه در قاهره رفتم . ساعت ده صبح بود و من درحالیکه همان لباس خدمت را که در انگلستان می‌پوشیدم ، به تن داشتم مستقیما بدیدار اوکین‌لك شتافتم اومرا به اطاق کار خود برد و در را بست . ما تنها ماندیم .

ابتدا سئوال کرد آیا میدانم که او رفتنی است . پاسخ مثبت دادم . سپس به تشریح نقشه های خود پرداخت که بموجب آن بایستی تمام قدرت ارتش هشتم حفظ میشد ،و اگر «رمل» دست به حمله میزد،لازم بود این ارتش به دلتا، و سپس به قاهره و حتی در صورت لزوم به فلسطین عقب نشینی کند من از نقشه‌های وی مبهوت شدم و یکی دو سئوال بسرعت کردم .ولی متوجه شدم با هرگونه فکری که مستلزم تغییر نقشه‌های او باشد، بشدت خصومت میورزد . از این‌روسکوت کردم .

قرار ما براین شد که تاالکساندر مستقیما فرماندهی منطقه خاورمیانه را بعهده نگیرد ،من ارتش هشتم را تحویل نگیرم . اینکار به روز۱۵ اوت موکول میشد. سپس‌بجستجوی الکساندر پرداختم و او را در ستاد مانند همیشه آرام ، متکی بنفس‌و بشاش پیدا کردم .

من در اینجا بخصوص میخواهم این نکته را توضیح دهم که تا چه حد از کارکردن زیر دست‌الکساندر احساس مسرت مینمودم برای من ممکن نبود فرماندهی بهتر از او پیدا شود.مابکلی‌از لحاظ‌خصوصیات اخلاقی بایکدیگر تفاوت داشتیم، اما من او را دوست داشتم وبعنوان یك مرد ، باو احترام میگذاشتم

من نظریه خود را در باره‌تشکیل یك سپاه زرهی ، که قدرت آن مشابه قدرت لشکر های زرهی رمل باشد با الکساندر درمیان گذاردم بلافاصله موافقت کرد. ولی هنوز فرماندهی با او نبود ، و بعلت آنکه اوکین لك و رئیس ستاد وی نیز هر دو رفتنی بودند ، طرح مسئله با آنان منطقی بنظر نمیرسید . از اینرو درجستجوی سرلشکرهاردینك معاون ستاد برآمد .

او د ردانشگاه ستاد دانشجوی‌من بود و نسبت به کفایت و قابلیتش اعتماد داشتم .

هاردینك از علت مسافرت من و الکساندر به قاهره بی خبر بود، و من جریان را باو گفتم ، و نقشه‌ای راکه داشتم باوی در میان گذاردم قرار بود تا روز سوم سپتامبر ۳۰۰ تانك شرمن از امریکا برای مابرسد واین تانکها به اجرای نقشه بسیار کمك میکرد . با هاردینك قرار گذاردیم ساعت ۶بعد ازظهر مجددا جلسه‌ای با حضور الکساندر تشکیل دهیم و او نظریات خود را مطرح سازد . بعد از ظهر را بخریدلباس و وسائل شخصی پرداختم . فرنجی که بر تن داشتم با گرمای شدید قاهره بسیار مرا آزار میداد!ساعت ۶ بعد از ظهر جلسه من‌والکساندر و هاردینك تشکیل شد، و معاون رئیس ستاد اوکین لك اظهار داشت که سپاه مورد نظر را بشرح زیر تشکیل خواهد داد :

لشگرهای یکم و هشتم زرهی هر یك مرکب از یك تیپ زرهی ، یك تیپ پیاده و واحد ها و عوامل معمولی لشکر باضافه لشکر زلاند جدید ، دو تیپ پیاده و یك تیپ زرهی نقشه عالی بود و الکساندر و من هر دو او را تشویق کردیم که زودتر کار را آغاز کند .

سپس مسئله تعیین آجودانی برایم کمال اهمیت را داشت . من‌با خود سروانی را از انگلستان‌آورده بودم .ولی او از جنك های صحرا بکلی بی‌اطلاع بود. شنیده بودم گوت اخیرا افسر جوانی‌را پیدا کرده بود ، که هنگام سقوط هواپیمایش همراه فرمانده خود نبوده است . فکر کردم شاید او آجودان مطلوب من بتواند باشد، از اینرو دنبالش فرستادم .

جوان «جون پولستون» نام‌داشت و هنگام شروع جنك تازه‌از مدرسه خارج شده بود . او میدانست من سرلشکری هستم که تازه به‌قاهره آمده‌ام ، و در پی آجودان مناسبی میباشم . ولی مرا نمی‌شناخت .باو گفتم : «اسم من مونتگمری است و امروزازانگلستان آمده‌ام‌تافرماندهی ارتش هشتم را بعهده بگیرم .گوت در حادثه هواپیما درگذشته است. بدنبال آجودانی میگردم که‌بتواند در صحرا کمکم کند. آیا حاضری همراه من بیائی».

او ابتدا پاسخ مرا نداد. خبر درگذشت گوت جزو اسرار نظامی بود و فقط چند نفری از آن اطلاع داشتند . از نظر بسیاری از افسران جوان ، بخصوص او که در برابرم ایستاده بود، گوت در زمره‌قهرمانان بشمار میرفت ، و اکنون ژنرال قهرمان مرده بود .

بسیار متاثر شد من دیگر سخنی برزبان نراندم و منتظر پاسخ‌اوشدم وچشمانم رابه‌چشمان نافذوخاکستری او دوخته بودم . سرانجام پاسخ داد «بله .. مایلم همراه شما حرکت کنم» .

هرگز ممکن نبود آجودانی بهتر از او نصیبم شود. ماباتفاق یکدیگر از العلمین تا جبال آلپ جنگیدیم،و بیش از ده کشوررا زیر پا گذاردیم من بطور کامل‌خودرا وقف‌نگاهداری ومراقبت از او کرده‌بودم .یك‌هفته بیشتر به پایان جنك نمانده بود، که او در آلمان کشته شد در حالیکه سرزمین موعود چندان دور نبود ،و او برای رسیدن باین سرزمین در نبردهای سهمگین شرکت کرد و حیات کوتاه خود را ،که امکان داشت بسیاری در آینده از آن بهره مند گردند، برسر نیل‌بمقصود گذارد .

ناتمام

خاطرات مونتگمری

فاتح نبرد العلمین

ترجمه : غلامحسین صالحیار

— ۲۱ —

سندیکای کارگران دباغ کشتارگاه تهران

بدینوسیله باطلاع عموم کارگران میرساند چون مجمع عمومی سندیکا در شب بیست و یکم اسفند ماه ۳۹ تشکیل میشود لذا برای دادن رای‌جهت انتخابات هیئت مدیره برای سال۱۳۴۰ حاضر شوید.

آ-۴۱۶۰۳ دبیر علی بختیاری

آگهی مزایده موقوفه

بانظارت اداره اوقاف‌تهران شش‌دانك مرتع موقوفه جزکین کلید،ر پلاك۶۹ واقع در دهین فیروزکوه باحداقل اجاره‌بهای سالیانه ۳۵۰۰۰ ریال نقد و بمدت یکسال تا اسفند ۳۴۰ از طریق مزایده اجاره داده میشود داوطلبان اجاره بایستی مبلغ ۴۰۰۰ ریال برسم سپرده‌بصندوق اوقاف یاحساب شماره۹۴۰۲۸بانکملی بازار بسپارند و پیشنهاد خود رابا قبض سپرده در پاکت سر بسته تا پایان وقت اداری روز سه‌شنبه ۲۲ فروردین ۱۳۴۰ بدفتر کل اوقاف تسلیم و رسید دریافت دارند ،پیشنهاد-های رسیده در روز چهارشنبه ۲۳ فروردین ۴۰ ساعت ۱۰ صبح در اداره اوقاف تهران خوانده میشود . برای کسب اطلاع ازشرایط مزایده به آگهی تفصیلی یا بدفتر کل اوقاف مراجعه نمایند .

آ-۴۱۶۳۹ رئیس اداره اوقاف تهران

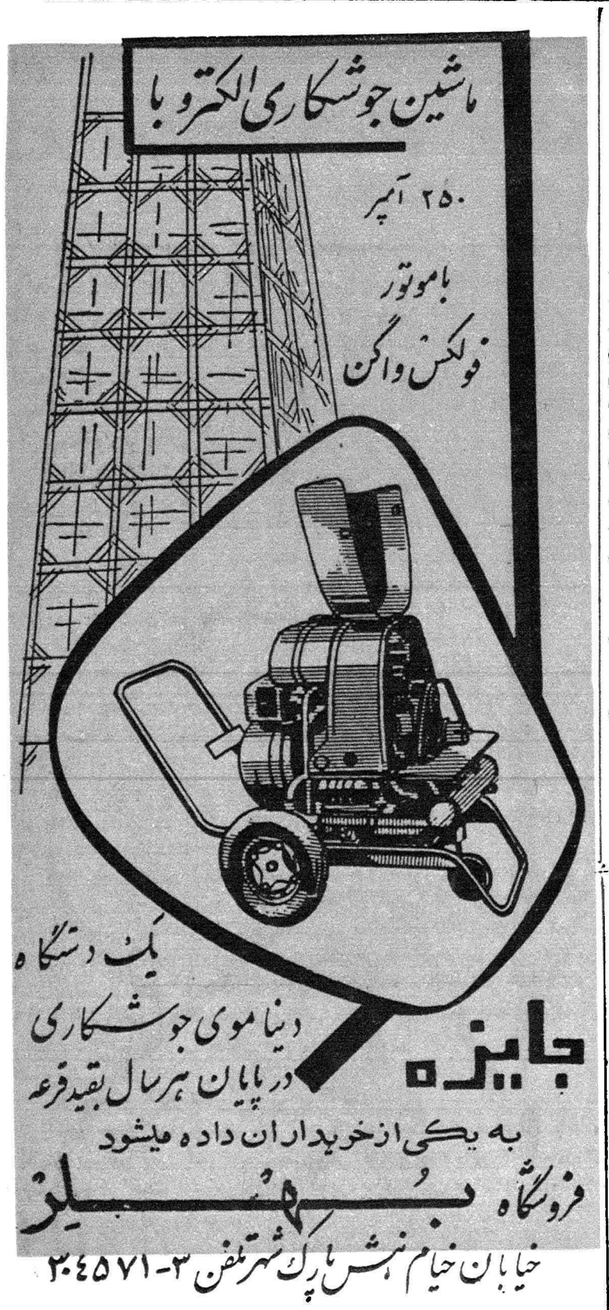
ماشین جوشکاری الکترو با
۲۵۰ آمپر
باموتور
فولکس واگن
یک دستگاه
دینامو ی جوشکاری
در پایان هرسال بقید قرعه
جایزه
به یکی ازخریداران داده میشود
فروشگاه بهلر
خیابان خیام نبش پارک شهر تلفن ۳-۳۰۴۵۷۱

حراج سالیانه ساعت
کالای سویس خیابان اسلامبول
شروع شد
بیش از ۳۰۰ فرم ساعت
لوزینا - الما - رودس - دلانو -
بورلفیس - رودانیا - سروین - ماژینو
«تخفیف مخصوص حراج»
۱۰ الی ۴۰ درصد
«قیمت ها»
از ۶۰۰ ریال الی ۳۵۰۰ ریال
کلیه ساعتهای کالای سویس دارای ضمانت نامه رسمی کارخانه میباشد
«جوائز حراج»
۱۵ جایزه بشرح زیر از طریق قرعه کشی بخریداران حراج تقدیم خواهد شد
یکدستگاه تصفیه هوا - یکدستگاه گرامافون پایا راتوماتیک - سه دستگاه
اجاق برقی - یکدستگاه بادبزن وبخاری برقی - نه دستگاه ساعت

حاج اصغر گمینی
(بکلیه بلور فروشان تهران و شهرستانها مژده‌میدهد)
شعبه شرکاء بلور بتازگی در بازار مقابل سرای شاه افتتاح شده و برای انجام سفارشهای همکاران محترم آماده است. در این شعبه هر نوع کالاهای‌چینی بلور- لعابی و همچنین انواع چراغهای مختلف‌که در فروشگاههای دیگر نایاب است موجود میباشد .
سفارشات شهرستانها نیز در اسرع وقت انجام می گیرد. تلفن ۲۲۵۲۲ ۱-۳

هدایای نو برای سال نو
بازرگانان و تولید کنندگان محترم
قلمدان و خودکار و قلم گلوبوس بانضمام تقویم روزانه روی آن از هدایای تبلیغاتی موثری است که نام تجارتخانه و یا جنس شما روی آن‌چاپ شده و بهترین معرف و یادآور کالای ممتاز شما خواهد بود .
سفارشات برای فروردین قبول می شود به :
مؤسسه تبلیغاتی فنزی ۵۹۸ خیابان فردوسی
تلفن ۳۹۹۲۰-۳۳۲۱۳ مراجعه فرمائید .
آ-۴۶۱۲۴

اطلاعات هوائی
با
۱/۲
قیمت
برای دانشجویان ایرانی
مقیم کشورهای خارج
برای کسب اطلاعات و ترتیب
ابونمان بدفتر روزنامه مؤسسه
اطلاعات رجوع فرمائید .

مقاطعه کاران محترم
شرکت تجارتی ایران واشکودا واردکننده انواع واقسام ماشین‌آلات ساختمانی و راه سازی انواع غلطکهای ۷-۹-۱۰-۱۲-۱۵و ۱۸ تن‌کمپرسور بقدرتهای مختلف از ۲۰ الی ۱۴۰ اسب میلهای مکانیك½ ویك‌متر مکعبی بتونیرهای ۱۲۵ الی ۵۰۰لیتر سنك‌شکن‌بظرفیتهای مختلف انواع چکشهای بادی و ویبراتورهای موتوری و برقی ترانسپورترهای نواری موتوری و الکتروموتوری موجود درتهران

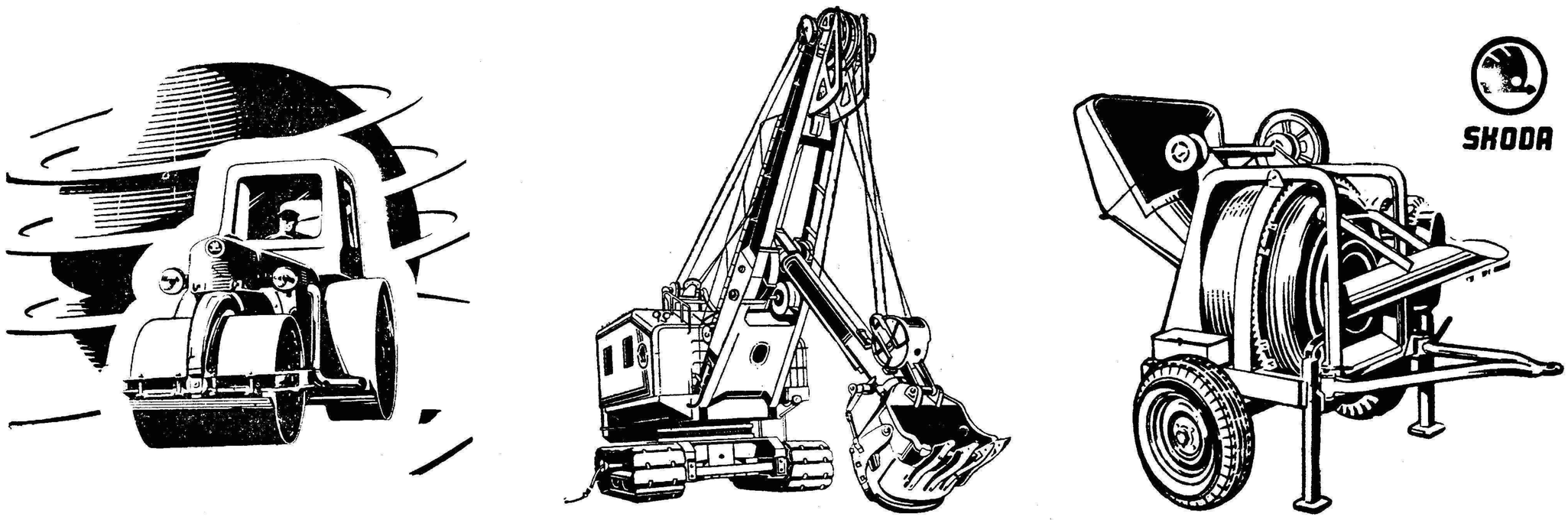

شرکت تجارتی ایران واشکودا - تهران چهارراه یوسف آباد شماره ۲۰۳- تلفن: ۴۹۸۱۴-۴۲۰۵۹- تلگرافی: اشکودا ورکس
آ-۶۰۹۴

از محمد رضا واقفی- خبرنگار اطلاعات در بیروت

بورس تحصیلی برای دانشجویان ایرانی در بیروت افزایش یافت

بنا باظهار رئیس آموزش اداره همکاریهای فنی امریکا در تهران که اخیرا برای سرکشی بوضع محصلین ایرانی به‌آنکشور مسافرت نموده وضع تحصیلی محصلین ایرانی در بیروت بیش از سایر محصلین رضایت بخش بوده‌است. دانشجویان حبشه‌ای بادانشجویان ایرانی رقابت میکنند. از سال آینده تعداد بیشتری دانشجو برای بهداشت همگانی به دانشگاه امریکائی بیروت اعزام خواهند شد.

فعالیت های علمی دانشجویان ایرانی که با استفاده از بورس تحصیلی اداره همکاریهای بین‌المللی آمریکا در دانشگاه آمریکائی بیروت دررشته های کشاورزی ، بازرگانی ،فنی ، اداری و تعلیم و تربیت مشغول تحصیل هستند، باعث شده‌است که مقامات مسئول تعداد بورس مخصوص دانشجویان ایرانی را در این دانشگاه که هم‌اکنون ۱۰۰بورس است ۲۰در صد اضافه‌نمایند .

رقبای حبشه‌ای

برطبق اظهارات آقای جرج‌برایس رئیس آموزش‌اداره همکاریهای فنی آمریکا درتهران‌وضع دانشجویان ایرانی بطور کلی کاملارضایتبخش است. همینطور نظر نامبرده که‌در سفر اخیرخود به بیروت (برای‌بررسی وضع تحصیلی دانشجویان) بامقامات مسئول دانشگاه واداره آموزش منطقه‌ای بیروت تماس حاصل نموده ، براین‌است که در میان دانشجویانی که‌از بورس این موسسه‌آمریکائی استفاده میکنند،تنها رقبای‌دانشجویان ایرانی ، دانشجویان حبشه‌ای هستند.

باید دانست که این موسسه از کشور های ایران ، پاکستان ، لبنان ، اردن ،یونان ،حبشه ،سودان‌و لیبی و اخیرا از کشور های‌شمال افریقا دانشجو انتخاب وبرای تحصیل بدانشگاه آمریکائی معرفی مینماید . درمیان این کشور ها تعداد دانشجویان ایرانی از هر یك‌دیگر زیادتراست . ازسال آینده تعداد دانشجویان‌رشته های طولانی (٤تاه‌سال) به۹۰ خواهد رسید و دانشجویان زیادتری برای بهداشت همگانی گسیل خواهندشد . همینطور رشته‌فوق لیسانس پرستاری گشایش خواهد یافت‌و دانشجویانی برای تحصیل در این رشته انتخاب خواهند شد.

کار بعد از اتمام تحصیل

آقای جرج برایس در طول دوسال خدمت خود دراپران باتفاق همکاران ایرانی خود تاسرحد امکان درکمك و راهنمائی بدانشجویان کوشش نموده است نامبرده درسفر اخیر خودبه بیروت درمورد مسئله کار دانشجویان علاقه فراوان بخرج داد والبته نگرانی اکثر دانشجویان پیداکردن کار شایسته و مطابق شئون و رشته تخصصی آنها بعد از اتمام تحصیل‌است . آقای برایس به دانشجویان قول داد که‌در این مورد نهایت کوشش بعمل خواهد آمد وبا معرفی دانشجویان به موسسات دولتی‌و ملی سعی خواهدشد که‌این نگرانی دانشجویان برطرف شود . نامبرده اظهار داشت که :«کشور شما هم‌اکنون‌و در سالهای آینده‌احتیاج مبرمی به‌کارشناسان رشته های کشاورزی ، حسابداری ، امور مالی ، اداری ، مدیریت ،تعلیم وتربیت ورشته های مختلف فنی دارد و برای دانشجویانی که‌در طول سالهای تحصیلی در محیطی نظیر دانشگاه امریکائی تحصیل کرده و بدرجات عالی نائل آمده‌اند ، جای هیچگونه نگرانی نیست .»

مجله پندار
نشریه دانشجویان ایرانی مقیم آمریکا

دراین هفته مجله پندار نشریه دانشجویان ایرانی مقیم آمریکا بدست مارسید .این مجله که‌در ۱٦صفحه وبقطع بزرگ‌و بزبان‌انگلیسی چاپ میشود حاوی مطالب بسیار مفیدی بود که نمونه بارز ذوق سلیم و ابتکار جوانان ایرانی میباشد . باتوجه باینکه مجله‌ای که بدست ما رسیده است چهارمین شماره می باشد وبنابر این مدت زیادی ازانتشار آن نمیگذردولی مطالب و صفحه بندی و جزئیات آن اینطور به‌نظر میرساند که اداره کنندگان آن سابقه و ممارست فراوانی در کار خویش دارند.

مجله پندار در «ماساچوست» وسیله دانشجویان ایرانی‌دانشگاه این شهر اداره میشود و هیئت تحریریه آن عبارتنداز آقایان مجید تهرانیان - پرویز متحده وفیروز پرتوی .

مجله پندار در بیشتر شهر های آمریکا که دانشجویان ایرانی به تحصیل اشتغال دارند خبرنگار مخصوص دارد.

امیدواریم که دانشجویان عزیز ضمن موفقیت در امور تحصیلی خود دراین راه‌نیز که‌طریقی برای اتحاد بیشتر دانشجویان ایرانی است‌توفیق کاملی بدست آورند.

حصر وراثت

بتاریخ ۲٦ر۱۰ر۳۹ بانو طیبه شهرت هدایت فرزند علی دادخواست به پیوست مدارك لازمه به خواسته حصر وراثت بدادگاه بخش شمیران تقدیم که بشماره ٤۲۵ - ۳۹ ثبت دفتر شده بدین توضیح که آقای جواد شهرت بهرامی احمدی درتاریخ ۲٦ر۸ر۳۹ محل اقامت همیشگی‌خود شمیران فوت نموده حین الفوت‌و حال ورثه او عبارت بوده اند ازسه پسر بنام کیومرث و خسرو و پرویز شهرت بهرامی احمدی و یك عیال دائمی بنام بانو طیبه شهرت‌هدایت (متقاضیه) و یك مادر بنام بانو زهرا شهرت بهرامی بجز ٥ نفرفوق الذکر ورثه دیگری ندارد در این زمینه چهار نفر گواه بمحضر دادگاه معرفی از گواهان معرفی شده‌استماع بعمل آمده بوراثت نامبردگان گواهی داده اند دادگاه پس از استماع‌گواهی گواهان مراتب‌راسه نوبت درروزنامه رسمی کشور شاهنشاهی ویکی از روزنامه های کثیرالانتشار درج و آگهی مینماید که چنانچه هرگونه وصیت نامه نزد اشخاص باشد از تاریخ نشر اولین آگهی ظرف مدت مقرر بدادگاه تسلیم دارد و الا پس از گذشتن موعد مقرره قانونی‌هرگونه وصیت نامه غیر از رسمی و یاسری ابراز شود پذیرفته‌نخواهد شدبنا بتقاضای خواهان گواهی حصر وراثت صادر خواهد شد

دادرس دادگاه بخش شمیران - عراقی

نوبت اول ۲ر۱۱ر۳۹ - نوبت دوم ۲ر۱۲ر۳۹ نوبت سوم ۲ر۱ر٤۰

۱-۳ آ-۳٥٥٦۷

تلویزیون «سیرا» ۱۹٦۱

«۲۳ اینچ»

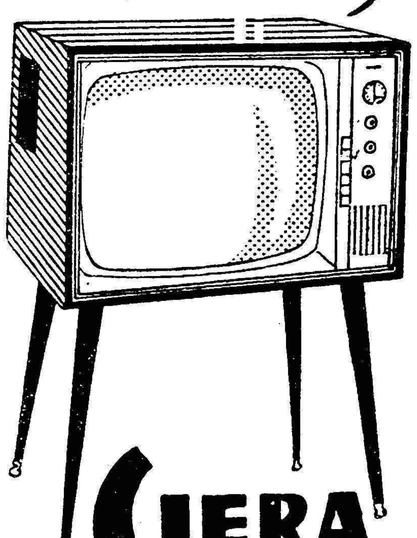

SIERA television

آگهی پارت

نماینده انحصاری: شرکت مرداویل

آ-٤٥۷٤۰

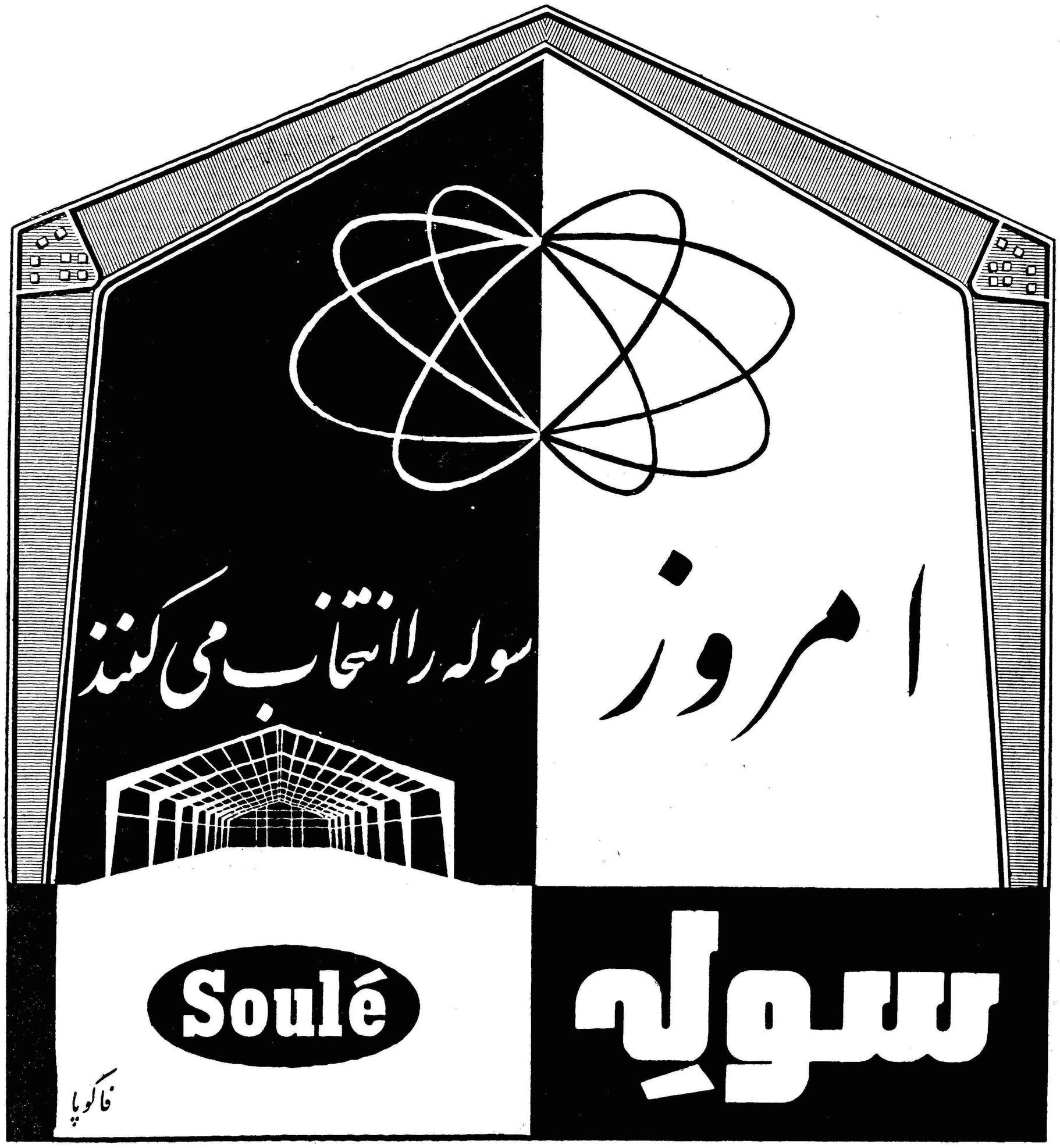

قطعات آماده ساختمان های فلزی سوله ظرف چند هفته درمحل مورد نظر شما نصب و بصورت یك ساختمان‌عظیم فولادی درمی‌آید. سوله برای انبارها- کارگاهها- کارخانه و سالن‌های سرپوشیده یك ساختمان ایده‌آل‌است.

نماینده انحصاری : شرکت سهامی بازرگانی آرین تهران - خیابان بوذرجمهری - سرای حافظ تلفن ۵۰۰۹۱ تا ۵۰۰۹٤

آ-٤٦۰٤۸

تبریکات

جناب آقای فرود شهردار محترم تهران

انتصاب آقای مصطفی نظری را بریاست اداره حسابداری کل‌درآمد شهرداری بجنابعالی و آقای مدیر کل امور مالی صمیمانه تبریك‌میگویم.

آ-٤٦۱۳۰ دکتر رحمانی

جناب آقای فرود شهردار محترم تهران

انتصاب آقای مصطفی نظری را بریاست اداره حسابداری کل درآمد شهرداری بجنابعالی و آقای مدیر کل امور مالی صمیمانه‌تبریك میگوئیم .

آ-٤٦۱۳۰ شرکت‌ماهفر - برادران ماه گرفته

جناب آقای معرفت

انتخاب شایسته آنجناب را بنمایندگی مجلس شورایملی بفرهنگیان تبریك گفته موفقیت آنجناب را در خدمت بکشور خواستاریم .

خرم‌آباد - اقدس فانی‌حق -آذرنوش‌حکمت-عزت‌راستی-مهرانگیز پاشا - آ-٤٦۰٤۰

جناب‌آقای‌فریدون نعیمی‌اکبر نماینده حقیقی‌ومحبوب مجلس شورایملی

اهالی کهورچال انتخاب آنجناب‌را بنمایندگی دوره بیستم مجلس شورایملی از صمیم قلب تبریك میگوید موفقیت آنجناب را در خدمت، به‌میهن به پیروی از منویات مقدس اعلیحضرت همایونی پدر تاجدار را ازدرگاه خداوند متعال مسئلت مینماید .

از طرف اهالی کپور چال -محمدپور جبار - رحمت چای‌بیجاری - عبدالرحیم دبیرافزون -هیبت‌اله‌شهسواری - غلامحسن حیدری - عزیزاله کچلکی -محمد افلاطونی - محمد علی هادیانی -رضا عالی - عزیزاله حاجقلی‌پور -اکبر فریضه-سید حمزه میری- علی اصغر رستمی -محمود اسدی - حمید طالبی - لطف‌اله صفرپور - همداله محمدنیا-غلام‌سیفی‌پور- علی جمالپور - جعفر نجفی - میرزا جمال جمالی - رجبعلی جمالزاده - کاش ابراهیم نژاد قسمت حاجقلی‌پور - محمد حاجقلی‌پور - باقر قلی‌زاده - عمران درویشی آ-٤٦۰۳٦

عبور از پنج قاره

پناهگاه جنگی یا گاراژ و شرابخانه ؟

پناهگاههای بزرگ ضد اتمی سوئد از هم اکنون قابل استفاده هستند

۱ـ پناهگاهی که در زیر کلیسای سن کاترین استکهلم ساخته شده فعلا گاراژ اتومبیلها است .

خطرات یك جنك اتمی احتمالی مقامات دولت سوئد را واداشته تا تصمیمات احتیاطی اتخاذ کنند . سوئد دارای پناهگاه هائی درزیر گاهگاه مانور های خاصی در شهر های این کشور انجام میشود و مردم بمنظور تمرین به پناهگاه ها میروند .

منظره افراد پلیس که مردم را بداخل پناهگاه‌های‌زیر زمینی‌هدایت میکنند و تکنیسین هائی که با دستگاه های مخصوصشان مقدار تشعشعات را اندازه میگیرند برای سوئدی ها عادی شده است . اصولا برایچه باید از آینده‌ترسید! شاید هرگز بمب اتمی منفجرنشود و این پناهگاهها مورد استفاده‌قرار نگیرند .

اهالی استکهلم در مقابل گیشه بزرگترین سینمای استکهلم صف کشیده در انتظار آن هستند که «چشم شیطان» آخرین فیلم‌اینگمار برگمن را تماشا کنند .

برای جبران حالت خسته کننده‌ئی که در آثار این متورآن سن‌بزرك وجود دارد قبل ازنمایش فیلم‌اصلی‌یك فیلم‌مستند‌از‌سرویس حمایت غیرنظامی» نمایش میدهند .

در طی بیست دقیقه تماشاچیان صحنه خیالی نابودی شهرشان را تماشا میکنند .

در این فیلم نشان داده میشود که یك دولت خارجی سوئد را مورد حمله اتمی قرار میدهد .

ساختمان های زیبا و تاسیسات بندری همه ویران میشوند .

برای جلو گیری‌از وقوع احتمالی چنین فاجعه ای سوئد نه تنها‌ارتش خود را با سلاح های جدید مجهز میکند بلکه برنامه وسیعی نیز برای دفاع مردم غیر نظامی تهیه نموده و هفتاد و شش میلیون فرانك جدید فرانسه برای ساختمان پناهگاه های ضد حملات هوائی اختصاص داده است .

ده‌تا از بزرگترین شهر های ـ سوئد دارای پناهگاه هائی درزیر صخره هاهستند که‌هریك میتوانند سی هزار نفر را در خود جای‌دهند. ایستگاه های هیدروالکتریك ، آزمایشگاه ها و بیمارستان های مجهزی در این پناهگاه ها وجود دارد .

نیروی دریائی نیز پناهگاه هائی در زیر صخره های ساحلی ایجاد کرده است .

خاك سوئد در اکثر مناطق از گرانیت تشکیل شده و این امر در ساختن پناهگاه ها تسهیلات ـ زیادی فراهم آورده . پناهگاه ها دارای دو سقف بتونی هستند و در زیر صخره ها بنا شده‌اند .

بعضی از آنها در عمق پنجاه ـ متری ساخته شده‌اند . هرپناهگاه دارای تمام وسائل لازم بوده و میتواند مدت مدیدی بدون احتیاج به خارج زندگی افرادش را تامین کند .

سوئدی وجود دارد قبل ازنمایش وزارت دفاع ملی سوئد برای ، جبران مخارجی که صرف‌ساختمان این پناهگا ها شده درزمان صلح آنها را به موسسات نفتی وشراب سازی ها اجاره داده است .

یکی از مهمترین پناهگاه های استکهلم فعلا بعنوان گاراژ مورد استفاده میباشد و در دو تا ازپناه‌ـ گاههای حومه این شهر هزاران بطری شراب بر دونگاهداری ، میشود .

شاید هم این پناهگاه ها هرگز مورد استفاده‌قرار نگیرند .

از خانم ها میخواست که لخت شده و منتظر دکتر بشوند

امروز پلیس‌لندن درجستجوی ناشناسی بود که به خانم ها تلفن میکرد و خود را پزشك اداره‌بهداشت عمومی معرفی مینمود و ازآنها می‌خواست که لخت شوند و منتظر بمانند تا او برای معاینه‌شان بیاید .

در طی دو روز اخیر این ناشناس که از قرار معلوم صدای گرم ومهربانی دارد به چهار خانم تلفن کرده و از آنها خواسته تا لخت شوند .

هر چهار نفر دستور او را اجرا کرده و سه نفرشان بیهوده بانتظار او مانده بودند .

ولی خانم چهارمی به اداره بهداشت عمومی تلفن کرد و همین باعث شد که قضیه آشکار شود . رویتر

کشف عامل سرطان خون

دانشمندان امریکا اسرار سرطان خون راکشف میکنند

دانشمندان دانشگاه واشنگتن در «آمینو پترین» و «آمه توپترین» به امریکا موفق به کشف ماده‌اسرار بیمارانی که سرطان خون دارند آمیزی که بسرعت باعث تکثیر و داده شود بهبود قابل ملاحظه ای ایجاد سلول های سرطانی خون در وضع آن مشهود می گردد . می شود شده اند . لکن این بهبودی فقط چند هفته

بطوری که از انجمن سرطان یا چند ماه بیشتر دوام ندارد و در امریکا گزارش میدهند ماده سرانجام باز بیماری عود می کند. مزبور یك ماده تخمیری حل نشدنی محققین دانشگاه واشنگتن است که آنرا «دی هیدروفولیك پیرامون سیر موقتی بهبود این ردوتیس» می نامند . دانشمندان بیماری دریافته اند که همینطور معتقدند که کشف این ماده سر که داروی مزبورنسوج بیمار مبتلا انجام کمك به بهبود بیمارانی سرطان خون را از بین می برد و خواهد کرد که مبتلا به سرطان بیمار بهبود می یابد بهمان نحوهم خون هستند . علمای امریکائی با نسوج باقی مانده و بچه های این بکار انداختن یك سری عکس‌العمل سلولها بسرعت تولید مثل میکند شیمیائی روی نسوج سرطان خون تا بالاخره جلو تاثیر دارو ها را واحتمالا روی نسوج جوان باعث می گیرد و باز سرطان خون‌قدرت تکثیر نسوج بیشتری گشتند ، خودرا باز می یابد . علت اینکه هنگامی که ماده مورد بحث مورد نمی توان مقدار خوراك طبی‌کامل استفاده قرار نگیرد نسوج‌سرطانی برای از بین بردن کلیه نسوج نمی توانند تکثیر یابند و سرانجام بیماری که مبتلی به سرطان خون می میرند .

مدتها است علما در یافته اند داروی مزبور برای بعضی قسمت است تجویز کرد این که که وقتی دارو های معین از قبیل های بدن مضر وسمی است .

«لذت» فیلم جدید جینالولو بریجیدا

جینالولوبریجیدا ستاره مشهور ایتالیائی که تابعیت کانادارا قبول کرده‌است چندی قبل بازی درفیلم جدید خودرا بنام « لذت » بپایان رساند . جینا دراین فیلم عاشق آنتونی فرانك‌چیوزاپسریك‌میلیاردر شده و باعشوه‌گری خاصی اورا بدام می‌اندازد . منتقدین سینما معتقدند که جینالولوبریجیدا در فیلم لذت بعنوان یك ستاره مافوق سکسی معرفی شده‌است و تاکنون هیچ‌ستاره سکسی سینما نتوانسته است صحنه‌هائی‌را که‌لولوبریجیدا در فیلم لذت بازی میکند ایفاکند. قسمت اعظم صحنه‌های فیلم در «آکاپولکو» که یکی از نقاط بسیار زیبا و لوکس مکزیك بوده و ثروتمندان امریکائی دوران استراحت خودرا درآنجامیگذرانند فیلم برداری شده‌است سینه موند

جدول

کلمات متقاطع شماره ۱۷۵۶

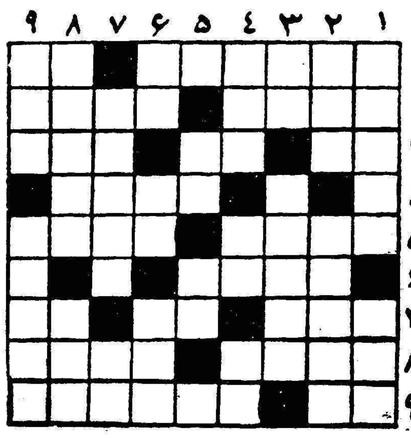

افقی : ۱ ـ از بناهای تاریخی و سیار جالب هندوستان ـ عدد نفس‌کش ! ۲ ـ دریاسور دنبال خوشگله آن میروند ! ـ کاغذ نقشه‌کشی ۳ ـ گرفتن از راه هوا ـ دستی بزرگونه‌ای‌یا دسته‌ای در جیب بغل ؟ ـ از رود خانه‌های بزرك ٤ ـ اگر یك خط کم داشت میشداسباب‌بازی باشد یا وسیله‌ای برای سفر فضا ٥ ـ چندوقت پیش دشمن جانو تن مطرب شده بود ـ الهام بخش ٦ ـ از آفتاب کردنیها ۷ ـ مسعود سعد را بحصارش انداخته بودند ـ از اعضاء بدن ـ از آنطرف‌جایش درکمر است ۸ ـ از شهرهای ایران ـ کاری جز خدمت کردن ندارد ۹ ـ عددی است ـ فرهنگستانی بجای امضاء زیرنامه میگذاشت .

عمودی :۱ ـ شطرنج را بازی آن دانسته‌اند ـ پیش !۲ ـ آغاز ـ برای شکنجه بدان می‌کشیدند ۳ ـ پارچه بی‌مصرف ـ از نقره است ٤ ـ برای حیوان دست آموزمی‌کشند ـ خوب‌نیست ـ جانور جنگل ٥ ـ آب پاك ـ صاحب یال وکوپال ٦ ـ چربی‌برجامیگذارد ـ یکی از عزیزان ـ بعقیده شاعر که بایارش قرین بود جوانش را داشته‌است ۷ ـ از پیشوایان مکتب اشتراکی ـ حرف ندا ۸ ـ دامن یل درگنجه‌لباس دلبر عهد شاه شهید ـ معروفترین مجسمه‌ساز فرانسه ۹ ـ صورت وقیافه ـ ترکیب فلزات باجیوه .

حل جدول شماره ۱۷۵۵

افقی : ۱ ـ یکتا ـ دارا ۲ ـ مادروین ۳ ـ مکبث ٤ ـ ابد ـ میامی ٥ ـ خیام ـ پریز ٥ ـ ترکیه ـ دره ٦ ـ گویا ۷ ـ اباصلت ـ بد ۸ ـ طوبی ـ وصول .

عمودی : ۱ ـ یم ـ اختلاط ۲ ـ کامبیز ـ بو ۳ ـ کداك ـ اب ٤ ـ ادب ـ می ـ صی ٥ ـ اتم‌هگل ٦ ـ در ـ یب(پی) وتو ۷ ـ او ـ اردی ۸ ـ ری ـ میرابو ۹ ـ انگیزه ـ دل .

سلطان جاز در افریقا

چندی پیش لوئی آرمسترانك ـ سلطان جازآمریکا به چندین‌کشور افریقائی و از جمله غنا وکنگو مسافرت کرد .

مخارج مسافرت‌او را یك کمپانی بزرك نوشابه های‌غیر الکلی ووزارت خارجه آمریکا داده بود .

آرمسترانك سیاهپوست در اغلب پایتخت های آفریقا با استقبال عمومی رو برو گردید ودرکنسرت های جاز او، هزاران نفر شرکت کردند .

مردم حتی باران شدید را نیز تحمل میکردند و در هوای باز ، زیر چتر ها ، به تماشا می‌ایستادند.

استقبال از آرمسترانك برای‌آن نبود که از طرف یك کمپانی و یا وزارت خارجه آمریکا ماموریت داشت . آفریقائی ها از یك هم‌نژاد خود استقبال میکردندو آرمسترانك چندین‌بار گفته‌بود که خون‌آفریقائی در رك های من جاری است . از این گذشته ، آرمسترانك باموزیك خود که ریشه های آن از موسیقی اصیل افریقائی گرفته شده ، نوا ـ های آشنا برای سیاه پوستان ـ آفریقائی مینواخت .

سیاه پوستان‌از کلبه های‌جنگلی بیرون می آمدند و در سر راهها گرد می آمدند تا آرمسترانك ـ سیاه پوست را به بینند و موسیقی او را بشنوند .

دره کس‌ما ، آرمسترانك‌هنگامی که در یکی از کنسرت های خود ، درترمپت میدمد ، دیده میشود .

پاورقی اطلاعات

ایریس

نوشته میشل داوه

راستش‌رانگودراین مدت کدام‌یك ازمادو نفر بیشتراز خانه خارج شده‌ایم ؟

ایریس باز خنده‌ای کرد .

ـبا این شوخی ساده از میدان در رفتی ؟میدانم که‌از بسیاری جهات برای‌تو همسرخوبی نیستم واصولا معتقدم که‌هنرپیشگان هرگز نباید ازدواج کنند .

پس‌از آن‌دست شوهرش راگرفت ودر حالیکه ناملایمت آن را نوازش میکرد گفت :

ـاین اواخر خیلی زودرنج شده‌ای . گرفتاری باغم اندوهی‌برای تو پیش آمده است .

نیکلا پس‌از آنکه لحظه‌ای باچشمان بیفروغ بصورت ایریس نگریست گفت :

ـنه‌غم‌واندوهی درمیان نیست . فقط مشکلات وپیچیدگیهائی است که معمولا درزندگی پیش‌می‌آید . ازاینکه متوجه ناراحتی من شدی‌خیلی متشکرم .

ایریس ازجای خود بلند شدو خمیازه‌ای کشیدو باطاق خوابرفت ساعت‌چهار زنك درخانه چندبار بطور متوالی بصدا درآمد .«الکس» بود که‌سه‌شاخه گل‌سرخ دردست‌داشت. این‌بار قیافه متین وموذنی داشت وهنگامی که‌وارد سالن شد مثل‌این‌بود که کارولا ، رادیدند ، ظاهرا درجستجوی کس دیگری بود. پس‌از آنکه دقت باطراف خود نگریست یك مرتبه کارولارادرمقابل‌خوددید بادست باچگی گفت :

ـسلام عرض میکنم، کارولا، انتظار نداشتم شمارا اینجابه‌بینم بادایریس» قرار ملاقات داشتم ولی خیلی دیر کردم، میدانم که‌سخت ازاین بابت ناراحت شده است حالا میدانی کجاست ؟

کارولا زهر خندی زد گفت :

ـایریس ساعت دواز منزل رفتو هیچ‌هم ناراحت نبود .وخودش راهم خیلی شیك درست کرده بود .

ـعجب‌است، تصور میکنم. بزودی باز گردد .

شاخه های‌گل‌سرخ‌راروی میزگذاشت ودرگوشه‌ای ایستاد :

کارولا باخنده پرسید :

ـخوب، اگرایریس تانصف شب‌هم بمنزل برنگردد این‌گل‌هارا چه خواهید کرد ؟

ـهیچ ، آنقدر روی میز میماند تا پژمرده و پلاسیده شود ،مگر آنکه لطف شما شامل حال آنها و خود من بشود .

لحظه‌ای سکوت بر قرار شد و بدون آنکه کلمه‌ای بر زبان‌بیاورند در چشمان یکدیگر خیره شدند . آنگاه «الکس» آهسته دستهای خود را روی شانه های کارولا گذاشت و گفت :

ـباید اعتراف کنم که تاکنون در باره دختر های شهرستانی اشتباه کرده بودم اکنون بر خلاف آنچه که تصور میکردم می بینم شهرستانیها باین زودی تحت تاثیر قرار نمی گیرند . حالا راستش‌را بگوئید برای چه در روز های اول آنقدر از من بدتان می آمد ؟

ـاز کجا معلوم که حالا بدم نمی آید ؟

ـاز نگاههای زنان و دختران جوان تا اندازه‌ای‌به افکار درونی آنها پی می برم . از این تذکر خود پسندانه پوزش میخواهم ، ولی خود شما بهتر میدانید که «خود پسندی» یکی از خصائلی است که در نهاد من بودیعه گذاشته شده است .

ـبله ، تنبلی را که سرمنشاء تمام صفات رذیله است باید برآن اضافه کرد .

«الکس» موضوع صحبت را عوض کرد و ناگهان پرسید :

ـاگر همین الان شما را در آغوش بگیرم ، صورتم را چنك‌میزنید؟

«کارولا» حس کرد که لرزش خفیفی سراپای او را گرفته‌است. ولی نتوانست علت حقیقی انقلاب درونی خود را بفهمد . مثل اینکه مسئله صورت یك ترس ناگهانی و بی اساس داشت تا انقلات درونی. معذلك، از جای خود تکان نخورد و به آرامی گفت :

ـنامزد جوانی دارم و در تابستان عروسی خواهم کرد.

ـاز قضایا بی اطلاع نیستم بهمین جهت کاری نخواهم کرد که به خیانت یا بیوفائی نسبت به شوهر آینده‌تان متهم شوید . ولی چیزی که هست هر دو ما جوان هستیم و به تفریح و سر گرمی و محبت احتیاج داریم .

کارولا مثل اینکه به گفته خود اطمینان ندارد جواب داد :

ـتصور نمی کنم ، من یکی باینگونه سرگرمیها احتیاج داشتم باشم .

ـخوب ، حالا لازم نیست اینطورمخمور نگاه کنی. . ..

ناگهان دختر جوان را در میان بازوان خود گرفت و مدتی به چشمانش خیره شد . کارولا مقاومتی نکرد ، مثل اینکه حواسش در جای دیگر بود . بنظرش میرسید که از دور صدای بر خورد کلید وباز شدن در بگوشش میرسید .

الکس در حالیکه دختر جوان را همچنان در میان بازوانش گرفته بودگفت . . . .اگر نخواهید . . . . .

جمله خود را نا تمام گذاشت ، ظاهرا او نیز صدائی شنیده‌بود بدقت گوش فرا داد. سپس آهسته سر خود را به لبان «کارولا» نزدیك کرد .

کارولا باز لرزید ولی چشمان خود را بست . لحظه حساسی‌بود اما هنوز عقل و هوش خود را از دست نداده بود . گوئی منتظر وقوع حادثه‌ای است هر لحظه انتظار داشت که در بازشود «ایریس» با چشمان بر افروخته از حسادت و کینه در مقابل او نمودار شود . اطمینان داشت که «الکس» نیز مانند او در انتظار وارد شد«دختر عمویش »است .

دختر جوان وقوع طوفان سهمگین را پیش بینی میکرد ولی‌با خود میگفت اگر شخص دیگری غیر از «ایریس» وارد شود تکلیف چه خواهد بود ؟در این هنگام در باز شد . پشت هر دو آنها بدر بودو هیچ یك تازه وارد را نمی دیدند . ولی میدانستند که خود « ایریس» است اما خیلی عجیب بود که نفسش در نمی آمد ، سکوت کامل در تمام آپارتمان حکمفرما بود کارولا فکر میکرد : نکند از غصه سکته کرده باشد . . . .

لحظه‌ای باین حال گذشت ، ترس شدیدی بروجود دختر جوان مستولی گردید . در بوسه‌ای که الکس از لبان او ربود هیچگونه‌لذت عشق وجود نداشت . یك‌بوسه سینمائی و دیگر هیچ . از این‌سکوت طولانی تمام اندام کارولا بلرزه در آمد بازوان الکس همچنان‌درگردنش حلقه زده بود و جرات کوچکترین حرکتی را نداشت . سرانجام‌آهسته با لکنت زبان گفت:

ـمثل اینکه کسی وارد شده است . صدای نفس کشیدنش را بخوبی میشنوم .

در این هنگام «الکس» بازوان خود را از دور گردن کارولا دور کرد و دختر جوان آزاد شد ولی قبل از آنکه جرات برگرداندن سرخود را داشته باشد دست او را در دست گرفت . لحظه‌ای باینحال‌ماند: خدایا چرا نفس «ایریس» در نمی آید . آیا میخواهد اسلحه‌ای بدست بیاورد و با آن بزندگی هر دوما خاتمه دهد ؟

دیگر بیش از این نمی توانستند صبر کنند . هر دو روی خود را بطرف در برگردانیدند و «ایریس» را دیدند که بیحرکت در جلو در ایستاده است و کلید های خانه را همچنان در دست دارد . این سکوت وحشت‌انگیز بیش از هر چیز او را رنج میداد . چطور «الکس» نیزدر صدد عذر خواهی بر نمیاید ؟ واقعا عجیب بود ! ناگهان طوفان‌شروع شد و صدای «ایریس» مانند غرش وحشتناکی بگوش رسید :

ـاحمقها ! بالاخره تمام شد یا نه ؟ مثل اینکه عشق بجای آنکه بشما بال و پر بدهد گیج و مبهوتتان کرده است !

بدون آنکه روی خود را برگرداند با دست خود محکم در را بهم زد و پس از آن کلاه پردار خود را برداشت و روی میز انداخت مثل اینکه دسته گل سرخی را که روی میز قرار داشت ندید .دهانش همچنان‌باز مانده بود . گوئی در جستجوی کلماتی بود که بتواند‌آتش غضب خود را فرو نشاند .

کارولا زیر چشم نگاهی بطرف الکس انداخت . جوانك بهت‌زده در جای خود ایستاده و باین منظره نگاه میکرد . آیا از کرده خود پشیمان شده است ؟ از قیافه ظاهری او نتوانست بافکار درونی اش پی ببرد . دست خود را از دست الکس رها کرده و با خشم فراوان داد زد :

قهرمانان دوچرخه‌سواری سرعت‌واستقامت

بطوریکه از فدراسیون دوچرخه‌سواری کشور اطلاع میدهند ماه گذشته دو مسابقه دوچرخه سواری یك کیلومتر سرعت و ۲۰ کیلو متر استقامت در شهرستان رشت زیر نظر هیئت دوچرخه سواری آن شهرستان انجام و نتیجه بشرح زیر بدست آمد در یك کیلو متر سرعت آقایان نوذر شفیعی اول- صلحجوخواه دوم وبهره‌ور سوم در ۲۰ کیلومتر آقایان صلحجوخواه اول‌نوذر شفیعی دوم و حناقی سوم شد و جوائز قهرمانان توسط سرکار سرهنك‌قربانی رئیس شهربانی رشت توزیع گردید .

درعکس مقابل قهرمانان دوچرخه سواری پس از دریافت جوایز. دیده میشوند .

مدیر مسابقات

از طرف فدراسیون کشتی کشور آقای مهدی نیکخو داور بین‌المللی بسمت مدیر مسابقات کشتی کشور منصوب و مشغول کار شدند .

دربخش ۱۴ فرهنگی

ششمین جلسه دبیران‌وآموزگاران بخش ۱۴ فرهنگی با حضورآقای محمد تقی هروی رئیس بخش و دکتر خلعتبری تشکیل گردید .

در این جلسه نسبت به شورای ورزشی آموزشگاه های آن ناحیه اخذرای بعمل آمد و در نتیجه آقای هروی رئیس آقای نامدار دبیر و بانوان : مهندس سیدمرادیان ـ دکتر تسلیمی ـعبادی و آقایان : جلالی موفق‌وملك نصری بسمت اعضای‌شورا انتخاب شدند .

فرهنگی - ورزشی

انتخاب اعضای فدراسیون اسکی کشور

در جلسه‌ای که با حضور نمایندگان باشگاه های ورزشی بمنظورانتخاب اعضاء فدراسیون اسکی کشور تشکیل گردید آقای دکتر سیمون فرزامی بسمت دبیر فدراسیون و آقای محسن سهیلی بسمت خزانه‌دار فدراسیون‌اسکی کشور انتخاب شدند .

ضمنا آقایان دکتر امامی اهری ،گیلانپور ، سرهنك سپه‌پور و علی‌الهی نیز بسمت اعضاء فدراسیون اسکی کشور انتخاب ومشغول کارشدند .

تشکیل کلاس داوری ژیمناستیك

بطوریکه‌ازفدراسیون ژیمناستیك کشور اطلاع میدهند ساعت ۵ر۶ بعداز ظهر روز یکشنبه ۱۴ اسفند ماه‌اولین کلاس داوری‌ژیمناستیك درایران‌باحضور عده‌ای از شخصیت های مختلف ورزشی طی مراسم خاصی در محل سالن پارك شهر افتتاح میگردد .

شرکت در این کلاس برای کلیه مربیان ژیمناستیك تهران اجباری و در ضمن علاقمندان می‌توانند در این کلاس شرکت نمایند در پایان دوره‌این کلاس داوطلبان واجد شرایط که از عهده آزمایشات مقرره برآیند موفق بدریافت دیپلم داوری فدراسیون خواهند شد .

فعالیت کوهنوردی در اروپا

چندی قبل آقای رحیم بدر کوهنورد ممتاز کانون کوهنوردان برای ادامه تحصیلات باروپا مسافرت کرد و ضمن تحصیل در کشور آلمان بهمراهی کوهنوردان آلمانی قلل مرتفع آن کشور را زیر پاگذارده و طی برنامه‌های دشواری بقلل معروف (چه‌زابلانا ،زولدکوف ،ثیمبا) در مرز آلمان و اطریش صعود نمود و پس از نصب آرم کانون کوهنوردان تهران و عکسبرداری با موفقیت بازگشت .

نتیجه‌مسابقات داخلی دبیرستان رشدی

مسابقات داخلی دبیرستان رشدی در رشته های مختلف و در دو قسمت دوره اول و دوره دوم انجام و نتایج زیر بدست آمد :

در رشته والیبال کلاس ششم ریاضی در دوره دوم اول شد در دوره اول کلاس سوم برسایر کلاسهای سیکل اول پیروز گردید در رشته بسکتبال‌پنجم ریاضی قهرمان دوره دوم و کلاس دوم در دوره اول برنده گردیدند .

در رشته شطرنج آقایان آصفزاده اول و مکانیك دوم شد در پینك‌پنك دوره دوم آقایان مارکار ـمعینی ـ قدس ـ اکبری نفرات اول تا چهارم شدند. پینك‌پنك دوره اول آقایان اسداله مرواری ـ تهرانی ـ هربوناتی ـ عارف ـ سالاربهزادی‌بترتیب‌مقام‌اول تاپنجم رابدست آوردند .

وجریان جشن وتوزیع جوایز هفته گذشته در دبیرستان انجام و کلیه جوائز توسط رئیس دبیرستان توزیع گردید .

ضمنا بتمام نفرات شرکت کننده در مسابقات یك گلدان مینیاتور داده شد و به ده نفر از قهرمانان کشتی ـپینك‌پنك ووالیبال سال گذشته‌نیز جایزه داده شد .

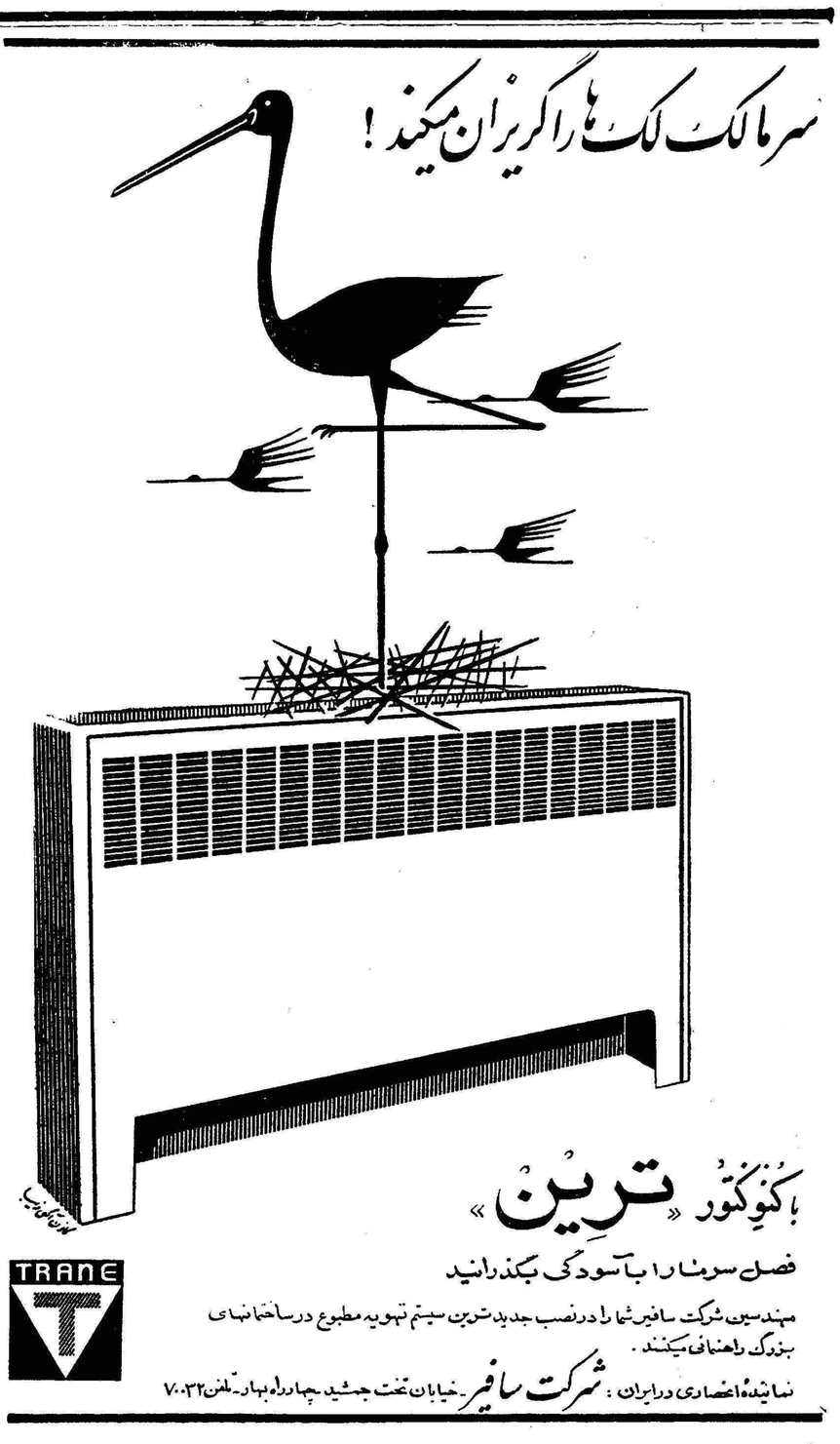
سرمالك لك‌ها را گریزان میکند !

باکنوکتور «ترین»

فصل سرما را باآسودگی بگذرانید

مهندسین شرکت سافیر شما را درنصب جدیدترین سیستم تهویه مطبوع درساختمانهای بزرگ راهنمائی میکنند .

نمایندهٔ انحصاری درایران : شرکت سافیر ـ خیابان تخت جمشید چهارراه بهار ـ تلفن ۷۰۰۳۲

TRANE

آگهی مزایده موقوفه

بانظارت اداره اوقاف تهران ۶دانك هر یك‌از مراتع طارس کتی‌وبیابان وییلاقی‌دارای پلاکهای ۶۲۶ و ۶۲۷ و ۶۲۸ واقع در شهر آباد با حد اقل اجاره بهای سالیانه مبلغ ۲۰۰۰۰ ریال نقد وبمدت یکسال تا اسفند ۳۴۰ از طریق مزایده اجاره داده میشود داوطلبان اجاره بایستی مبلغ ۲۰۰۰ ریال برسم سپرده بصندوق اوقاف یاحساب شماره ۹۴۰۲۸ بانمکلی بازار بسپارند و پیشنهاد خودرا با قبض سپرده در پاکت سر بسته تاپایان وقت اداری روز دوشنبه ۲۱ فروردین ۳۴۰ بدفتر کل اوقاف تسلیم و رسید دریافت دارند . پیشنهاد های رسیده در روز سه‌شنبه ۲۲فروردین۴۰ساعت ۱۰ صبح در اداره اوقاف تهران‌خوانده میشود . برای کسب اطلاع ازشرایط مزایده به آگهی تفصیلی یابدفتر کل اوقاف مراجعه‌نمایند.

رئیس اداره اوقاف تهران

آ ـ ۴۱۶۳۷

بدون مطالعه اقدام نفرمائید

کارشناسان مجرب

شرکت سهامی ساختمانی سهندشت

برای دادن پروژه‌های : نهرکنی ، جاده سازی ، خاکبرداری ، تسطیح اراضی تقسیم وجدول اراضی همیشه آماده‌اند

شرکت سهامی ساختمانی سهندشت ـ شاهرضا مقابل ویلا ـ تلفن ۶۴۳۳۲ ۶۶۴۸۳

آ ـ ۴۶۰۸۴

HOMBURG
محصول همبورگ آلمان
TRANSPULMIN
بصورت : آمپول، پماد، شربت، شیاف

آ ـ ۴۵۹۷۰

یک اختراع بی نظیر بهداشتی
مسواکهای دریای نوز ساخت آلمان با داروی مخصوصی
که در موهای آن بکار برده شده .
برای حفظ سلامتی دندانها و جلوگیری
از خونریزی لثه‌ها و بروز پیوره و عفونت دهان مؤثر است
محل فروش : کلیه خرازی فروشیهای معتبر بازار

آ ـ ۴۶۰۷۲

یک هدیه گویا

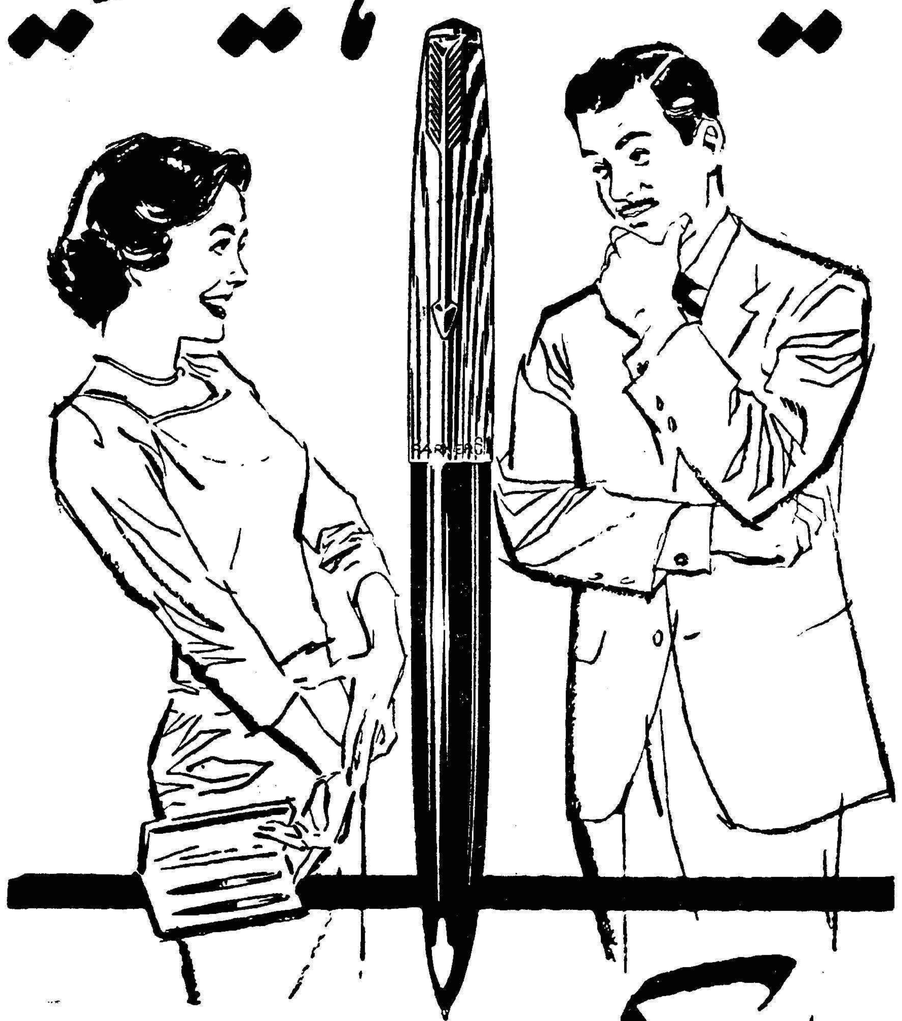

پارکر ۶۱

باخاصیت لوله های مؤین

Parker 61

بادیدن قلم‌پارکر ۶۱ مسئله انتخاب یك‌هدیه مناسب‌وعالی حل میشود . پارکر ۶۱ هدیه‌ایست که باکمال اطمینان و اعتماد میتواند ازطرف‌شما هدیه‌شده‌وباکمال خوشوقتی‌موردقبول قرارگیرد پارکر۶۱مبین احترامی است که شمابرای دریافت کننده‌آن قائل هستید.

قبل‌از فرارسیدن زمان‌هدیه ازقلمهای معجزه‌آسای پارکر ۶۱ دیدن کنید. نوع‌جدیدی که خود بخود پرمیشود عملا ضدضربه بوده‌وبهیچوجه چکه نمیکند بنابراین شماخواهید دانست چراقلم پارکر به‌سایر هدایا ترجیح‌دارد.

ازپارکر ۶۱ دیدن کنید هشت‌مدل برای انتخاب شما موجوداست. هرقلم بایك‌مدادخودنویس‌همرنك همراه‌است

سایر مدلهای پارکر .....

برای‌خود وهدیه بدوستان پارکر۶۱ راانتخاب کنید

پارکر۶۱ قلم‌مرسوم ـ یك‌هدیه واقعابی‌نظیر

پارکر۵۱ـ که ازنظرشکل وکارمعروفیت جهانی دارد.

پارکر سوپر۲۱ـ باقیمت مناسب.

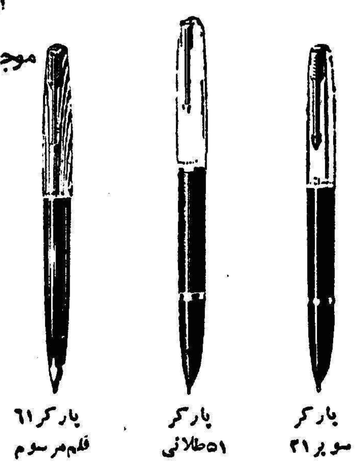
پارکر ۶۱ قلم‌مرسوم
پارکر ۵۱ طلائی
پارکر سوپر ۲۱

محصولات شرکت قلم‌پارکر

آ ـ ۴۶۰۶۸

چند دقیقه با انگلیسیها!

• بدون معرفی‌شدن ، آشنائی وگفتگو پسندیده نیست.
• در دانشگاههای انگلستان کراوات و جوراب نایلن کمیاب است .
• در انگلستان روزنامه جزئی از صبحانه است ! وبدون خواندن روزنامه ، خوردن صبحانه گوارا نیست .

یك دانشجوی فرانسوی که‌تازه به لندن آمده بود میگفت :من تحصیلات خود را در رشته ادبیات انگلیس تمام کردم و فکر میکردم که از راه آشنائی با ادبیات مردم انگلیس و خواندن این همه کتاب های آنها روح آنها را خوب درك کرده‌ام . اما وقتی وارد لندن شدم متوجه شدم که‌دراین باره و درباره انگلیسی ها هیچ نمیدانم ،انگلیسی را خوب حرف میزنم اما نمی‌دانم چطور میتوان با یك انگلیسی حرف زد ، او را شناخت‌و درك کرد و رابطه و تفاهم عمیق بر قرار کرد. این کار برای هرخارجی کارمشکلی است .

در انگلستان گویا معمولا لازم است که ابتدا توسط شخص‌ثالثی بایك نفر معرفی شوید تا بتوانید بااو حرف بزنید و آشنا گردید.

بدون این معرفی کار ها بسیار مشکل میشود ، و من که‌یك‌خارجی هستم البته‌کسی‌راندارم که مرا به دیگری معرفی کند !

من از کجا میدانستم که با هیچکس نباید برای مرتبه دوم‌دست داد! وفقط دست دادن در هنگام معرفی شدن «مجاز» است ، وقتی‌با دوستی در دومین دیدار دست دادم ناراحت شد و گفت : اوه ، توخیلی فرانسوی هستی !

صحبت از هوا

بایك انگلیسی ، البته پس از انجام معرفی ، میتوان همه جور و درباره هر چیزی صحبت کرد ،اما شخص‌هرگز نباید در خصوص خودش‌و ناراحتی ها و یا موفقیت‌های خودش صحبت کند ، صحبت همیشه باید در خصوص امور غیر شخصی باشد ، اگر حرفهای شما ته کشید می‌توانید از هوا صحبت کنید ! خدا میداند انگلیسی هاهر روز چقدر در خصوص هوا صحبت میکنند . «امروز هوا عالی است !» «گویا امروز باران سنگینی درپیش است»

«امروز باران باندازه سك‌وگربه میبارد!»

دیوار کاغذی !

یك دانشجوی امریکائی که‌دلش ازتنهائی خون شده بود میگفت : ما در خصوص پشت پرده آهنین شنیده بودیم اما در خصوص«دیوار کاغذی» چیزی نمی‌دانستیم ، انگلیسی ها همه پشت دیوارکاغذی هستند ، صبح توی اتوبوس‌یاتوی قطار همه روزنامه میخوانند ،روزنامه ها را خوب‌جلوی صورتشان باز می کنند و بخواندن مشغول میشوند . در این موقع شخص اساسا صورت کسی رانمی‌بیند ! چیزی که اززنها ومردان دیده میشود یك روزنامه بزرك است که از آن یك جفت پا خارج شده است .

کثر تروزنامه خوان

در انگلستان روزنامه بیش از هر کشور دیگر چاپ میشود و بفروش میرسد، آمارسازمان ملل نشان میدهدکه هرهزارنفرانگلیسی هرروز ۵۷۳ شماره‌روزنامه میخرند. یعنی‌هردونفربیش ازیك روزنامه ! البته در این هزار نفر کودك وطفل‌و بچه هم هست و بنابر این میتوان گفت که هر انگلیسی بالغ در هر روز لااقل یك روزنامه میخرد .

لباس ساده

در انگلیس لباس بهیچوجه‌مسئله مشکلی نیست معمولا دانشجوی انگلیسی کسی است که حتما لب آستین و بالای آستین زیر آرنج‌ها دو قطعه بزرك چرم بشکل بیضی دوخته باشد تا لباسش چندسالی دوام بیاورد . در مدرسه یادانشگاه که اات چیز بسیار کمیابی است .

دختران دانشجو

دختر های دانشجو هم کمتر به لباس خود آن اهمیتی را میدهند که دُر نظر بسیاری از دختران ما «حیاتی» تلقی میشود .

در مدرسه و دانشگاه جوراب نایلنی زنانه حکم کیمیا را دارد . امادختر وپسر هرمدرسه یادانشکده شال گردن مخصوصی دارند که نشان میدهد متعلق به کدام مدرسه یا دانشکده میباشند .

بازاری انگلیسی

امابازاریهای انگلستان اساسا راه و رسم دیگری دارند .

بازاری انگلیسی حتما بایدلباس مشکی باجلیقه چهارخانه بتن داشته باشد . او واجب میداند که نه تنها هر روز یك گل بزرك به‌سینه بزند بلکه همیشه چتر بدست‌داشته باشد !

برای او در دست داشتن چتر حتما ضروریست حالا میخواهد هوا بارانی باشد یا آفتاب گرمتر و درخشان تر از همیشه بتابد ! برای یك بازاری چتر قسمتی از لباس محسوب میشود !

خیاط قابل !

اگر از لباس کسی خوشتان نیامد متوجه باشید که هرگز به صراحت این نکته را بر زبان‌نرانید بهتر است در چنین موارد بگوئید : خیاط شما مرد بسیار قابلی است ، ممکن است آدرس او را بمن بدهید ؟!

این نکته نه تنها در مورد لباس بلکه در کلیه موارد باید رعایت شود . همیشه بایدعقاید خود را در باره دیگران بطور غیر مستقیم بر زبان بیاورید .

مثلا از دست دوست جوان‌خود خسته شده‌ایدو دیگر خیال ندارید او را به بینید و نمی خواهید بار دیگر قرار ملاقات با او بگذارید ، بهتر است باو بگوئید : « خوب ، تلفن میکنم تا ترتیب ملاقات بعدی را با هم بگذاریم ! »

همین کافی است‌طرف به آسانی منظور شما را خواهد فهمید .چون اگر تلفن نکنید در شهر ده‌میلیون نفری لندن هرگز او شما را دوباره پیدا نخواهد کرد !

نوشته : نور صالحی

درکف فراوان شامپوگلمو

هزاران زیبائی ولطافت نهفته است

شامپو گلمو موها را تمیزو درخشان میکند. زرده تخم مرغ ، کلسترین‌پیستین ولسیتین وسایر مواد مقوی که در گلمو بکار رفته رشد موی شما را بیشتر وآنرا لطیف وخوشبو میسازد .

شامپو گلمو حاوی زرده تخم مرغ تازه
مطمئن ترین وسیله شستشوی موی سر
ثمره تخصص وتجربه شصت وچهارساله کمپانی معظم شوارتسکف آلمان

برای رفع مشکلات خود راجع بموی‌سر با صندوق‌پستی شماره ۲۰۴۴ تهران مکاتبه فرمائید شوارتسکف آلمان بشما پاسخ خواهد داد

مسافرت درایّام نوروز تا ۲۷٪ ارزانتر بارخ تفریحی ک.ال.م

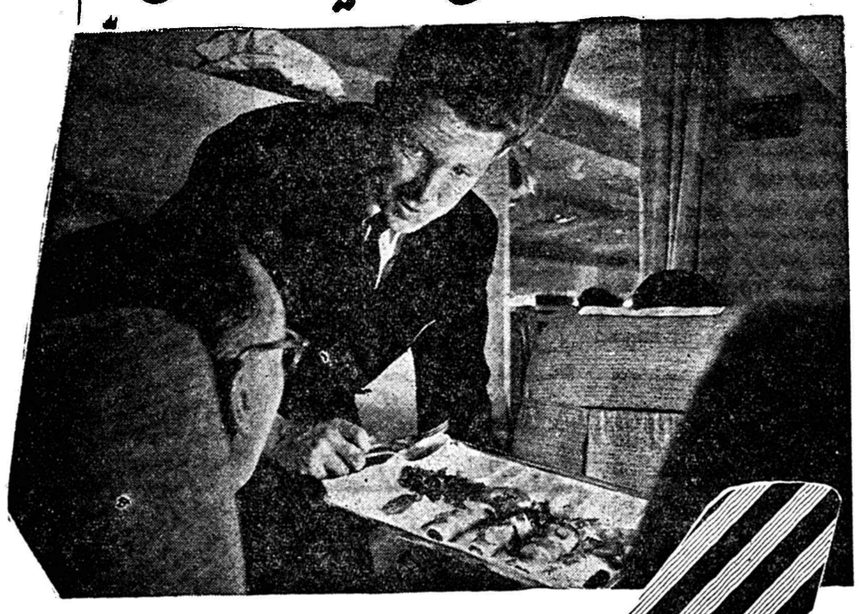

چه تعطیلات شما یکهفته باشد و چه یکماه برای بهره‌مند شدن از آن – دیدار دوستان دیرین – ایجاد تنوع در زندگی و بایکدنیا نشاط وسرور مراجعت نمودن چه راهی بهتر از پرواز بهرم – فرانکفورت پاریس یا لندن (یابعضی نقاط دیگر اروپا) می‌توان یافت . اگر تا قبل‌از ۱۱ فروردین پرواز کنید ك.ال.م در نرخ تفریحی (درجه جهانگردی – ۳۰ روزه بدون توقف) تا ۲۷ درصد شما تخفیف داده و پذیرائی منحصر بفرد هلندی در اختیار شماست .

THE WORLD OVER
KLM
ROYAL DUTCH AIRLINES

به آژانس مسافرتی خود یابه : ك. ال. ام
خیابان شاهرضا تلفن۶۷۷۰۱-۶۵۴۴۰ آبادان – تلفن ۱۴۷۸ مراجعه نمائید .

ك.ال.م خدمتگزار مسافرین

آگهی مزایده

چیت سازی تهران زوائد درجه دو (یکمترتا ده متر) چلوار –الوان – چیت و همچنین مقداری سیم دور عدل و لفاف گونی خود را از طریق‌مزایده بفروش میرساند .

داوطلبین میتوانند نمونه و شرائط و مشخصات این مزایده را از آقای هوسپیان در این کارخانه اخذ نمایند . پیشنهادات بایستی حد اکثر تاساعت ۳بعد از ظهر رور چهارشنبه ۱۷ر۱۲ر۳۹ تسلیم گردند . پیشنهادات درساعت ۱۰ صبح روزشنبه ۲۰ر۱۲ر۱۳۳۹ باز خواهد شد .

۱_۲ آ_۴۱۵۹۵ کارخانه چیت سازی تهران

خمیر دندان کلگیت باگاردول

دندانهای شمارا تمیز و زیبا ونفس شمارا معطر میکند

وبجلوگیری از فساد دندان کمك مینماید

خمیر دندان کلگیت دارای گاردول است و گاردول ماده مخصوصی است که بجلوگیری از فساد دندان کمك میکند .

کلگیت بوی بد دهان اغلب افرادرا درتمام‌روز از بین‌میبرد – دندانهای شمارا تمیز میکند وزیبائی آنها را آشکار میدارد .

اطفال نیز از کف کردن و طعم خوشمزه آن‌خوششان می‌آید .

گاردول روی دندان شما فشرهای نامرئی مخصوص ایجاد میکنند که بجلو گیری از فساد دندان کمك مینماید .

کلگیت نفس شمارا خوشبو میکند و در عین حال دندان شمارا تمیز مینماید

خمیر دندان کلگیت پرفروش ترین خمیر دندان دنیاست

CDC-58-1-PH

محصولات کداك ضامن عکس های دقیق وزیباست

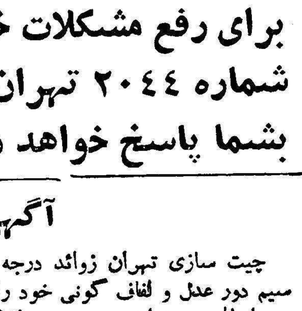

سینمای خانوادگی :این پروژکتور۸میلیمتری‌دارای‌ظرفیت یك‌قرقره نیمساعتی فیلم‌سیاه و سفیدیارنگی‌است. لامپ‌جدیدآن به‌نمایش‌فیلم‌درخشندگی‌ووضوح خاصی میدهد .

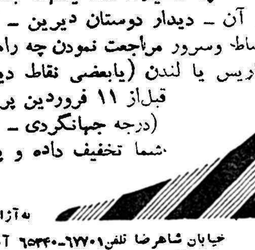

عکاسی دقیق :با دوربین۳۵ میلیمتری رتینا F 2.8 که دارای تله‌متر فتوالکتریك متصل بعدسی است . عدسی های قابل تعویض .

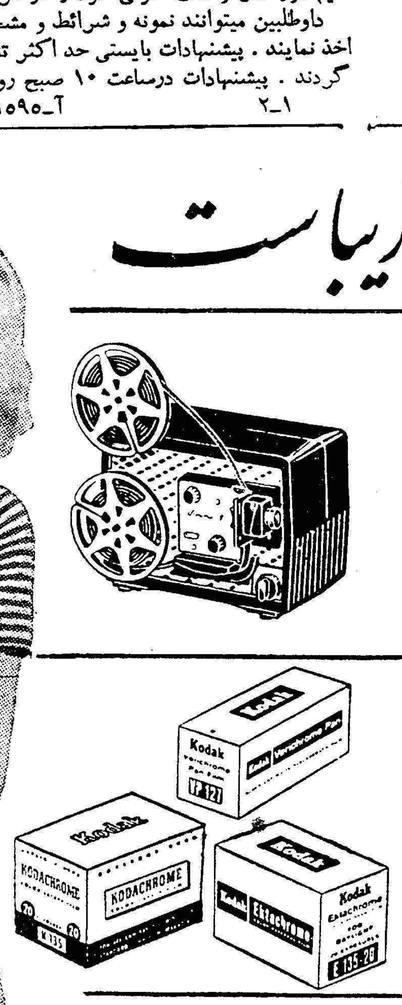

انواع فیلم برای انواع کارها :فیلم سفید و سیاه برای‌هرنوع‌استفاده کداك– کروم که‌برای ظهور آزادانه بخارج فرستاده میشود اکتاکروم که درایران ظاهر میشود .

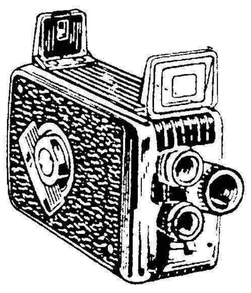

فیلم بردار شوید :بادوربین ۸ میلیمتری براونی برای خود فیلم برداری کنید . سه‌نوع‌فیلم برداری بابکاربردن یکی‌ازعدسی ها. عدسی F ۱٫۹ برای عکس برداری درروزهای ابری و تار .

کداك – هدیه جاودانی راهدیه کنید

بفروشندگان معتبر لوازم عکاسی مراجعه فرمائید

FOTO
Kodak
CINE

جریان ضیافت پریشب کاخ گلستان و بازدید های دیروز ملکه انگلستان و همسرشان

متن نطق شاهنشاه و پاسخ علیاحضرت ملکه الیزابت

دیروز ملکهٔ الیزابت و پرنس فیلیپ تاج گلی نثار آرامگاه اعلیحضرت فقید کردند

علیا حضرت ملکهٔ انگلیس از کوی کارگران ، خانهٔ نمونهٔ کودك آموزشگاه پرستاری اشرف پهلوی دیدن نمودند .
دوك آو ادینبرو از مرکز اتمی دانشگاه و شورای فرهنگی بریتانیا بازدید کردند .

در چاپ دوم شماره پریروز جریان ورود علیا حضرت ملکه الیزابت و همسرشان پرنس فیلیپ را بطور مشروح بنظر خوانندگان ارجمند رساندیم آنچه در این صفحه چاپ شده است دنباله جریان اقامت وبرنامه علیاحضرت ملکه ووالاحضرت پرنس فیلیپ ازعصر پریروز تاظهر دیروز است .

شب جمعه ضیافتی بشام بافتخار علیا حضرت الیزابت دوم ملکه انگلستان و همسرشان در کاخ گلستان ترتیب داده شده بود .

در این میهمانی اعضای خاندان سلطنت ـ همراهان علیا حضرت ملکه انگلستان و شخصیت های بر جسته مملکتی بابانوانشان حضور داشتند .

نطق شاهنشاه

درسر میز شام شاهنشاه نطقی باین شرح ایراد فرمودند :

علیا حضرتا :

برای من مایه بسی مسرت است که بدان علیاحضرت و بوالاحضرت پرنس فیلیپ بمناسبت این اولین بازدید از ایران از جانب ملت خودم وملکه و شخص خود خوش آمد بگویم .

ما مقدم آن علیا حضرت را نه تنها بعنوان بانوئی بسیار عالیقدر و برجسته بلکه بعنوان اولین سلطان بریتانیای کبیر که پا بخاك ایران نهاده اند گرامی میداریم، رشته‌های دوستی استوار و کهنسالی که طی سالیان دراز ایران و بریتانیا را با یکدیگر پیوند داده ازآزمایش زمان پیروز وسربلند بیرون آمده است، وحضور شما در جمع ما مظهر اوج وکمال استحکام این پیوند های تفاهم و اعتماد متقابلی است که همواره میان دو ملت ما وجودداشته است .

دردنیائی که دستخوش ناهماهنگی ها و جدائیها است ما میتوانیم واقعا بخود تبریك بگوئیم که توانسته ایم هدف خودرا در کوشش برای ترقی وسعادت ملت های خود بدون تزلزل تعقیب کنیم .

تاکنون هرگز در مناسبات ما لزوم این همکاری و هم آهنگی که خوشبختانه میان دو کشور ماموجود است . با چنین وضوحی بعنوان موثرترین عامل حفظ صلح احساس نشده است . گرچه ما از آنچه در دنیای امروز میگذرد نگران هستیم اما در عین حال هشیار و نسبت به ضروریات زمان خود آگاه وبیداریم

همچنانکه در کشورماشاهنشاهی ایران ضامن ادامه حیا تملی و نگاهدارنده آن بوده است درقلمرو آن علیاحضرت سلطنت مظهر زنده وگویای حیات ملی و وحدت ملت پخته ورشد کرده شده است .

پیشینیان بزرگوار علیا حضرت سلطنت بریتانیا را با دور اندیشی بسیار با چنان روح دمکراسی ریشه‌دار انعطاف پذیری هم آهنك ساخته‌اند که در نوع خود بی نظیر و مورد ستایش و غبطه جهانیان است . تفاهم صمیمانه میان خاندان سلطنت و ملت انگلستان از ارزنده ترین گنجینه های زندگی ملی شما است وشخص آن علیا حضرت با لطف ذاتی و با روح فداکاری و وظیفه ـ شناسی خود در مدتی کوتاه قلب و فکر افراد ملت بریتانیا و ملل مشترك المنافع را تسخیر کردند ، هر جا که علیا حضرت سفر کرده اند همه آنهائیکه سعادت دیدار شما را داشته‌اند مجذوب و مسحور شخصیت برجسته و بارز علیا حضرت گشته اند .

صادقانه باید بگویم که صرفنظر از روح حسن نیت و تفاهم متقابل که بین دو کشور ما وجود دارد ،ما بفرهنك و راه زندگی و همچنین شیوه آموزش و پرورش شما حس ستایش و توجه خاصی داریم .

فارغ التحصیلان ایرانی دانشگاه های شما که از تعلیم و تربیت انگلیسی برخوردار شده اند در بازگشت بوطن خدمات گرانبهائی در زمینه فعالیت های مختلف انجام داده اند .

مراکز تعلیماتی معروف شما دانشمندان مشهور وبرجسته بسیاری بوجود آورده اند وسنت‌های تحصیل ایرانیان در انگلستان اکنون چنان ریشه دارشده است که موسسات فرهنگی شما هر روز عده بیشتری از دانش پژوهان لایق ما رابه کشور شما جلب میکنند .

از اطلاع بر اینکه دانشگاه کمبریج علاقمندی موثر خود را به سهم موثر کشور ما در فرهنك و تمدن بشری بااقدام در طرح مقدمات تدوین و نشر دائرةالمعارفی ازتاریخ و تمدن ایران ابراز داشته است بسیار خوشوقتم این کار بی تردید مرحله بسیار مهمی در مناسبات فرهنگی ما است. بزودی یك مرکز مطالعات فارسی نیز در این دانشگاه تاسیس خواهد شد .

مادر حال حاضر در حدود چهار هزار دانشجو در بریتانیای کبیر داریم و مایلم با استفاده از این فرصت فرخنده تشکرات خود را از مدارس ودانشگاه های شما بمناسبت خدمت بسیار گران بهای آنها در راه تعلیم و تربیت دانشجویان ایرانی ابراز دارم و همچنین از خانواده ـ های انگلیسی که دانشجویان جوان ما را با دلسوزی و مهربانی در میان خود پذیرفته اند اظهارامتنان کنم .

میتوانم با اطمینان بگویم که کمتر ملتی مانند ملت شما علاقه عمیق خود را نسبت به تمدن نشان داده است .

دانشمندان و خاور شناسان ـ برجسته شما فعالانه در شناسائی و معرفی فکروادب ایران کوشیده‌اند

تردیدی نیست که مبادله افکار و همکاری های فرهنگی وسیعتری بین مردم دنیا موثر ترین وسیله از میان بردن عدم اعتماد و سوء ـ تفاهم‌ها وایجاد روح اعتمادواحترام متقابل در جای آن است .

بر اساس همین منظور و باهمین هدف اساسی است که اکنون کشور من همچنانکه علیا حضرت ملکه بخوبی آگاهند خود رابرای برگزاری مراسم دوهزاروپانصدمین سال شاهنشاهی ایران آماده میکند.

منظور از بر گزاری یاد بود اینست که ادامه حیات وحدت ملی ما از راه بقای شاهنشاهی ایران و نیز سهم موثر ساکنان این سر ـ زمین باستانی در تمدن جهانی که در رشته های مختلف پزشکی فلسفه هنر ادبیات نجوم و ریاضیات به جهانیان روشن شود و نیزفرصتی بوجود آید که هرچه بیشتر مردم دنیا با میراث فرهنگی ما آشنا گردند .

در این فرصت از تذکراین نکته خوشوقتم که باستان شناسان شما که درکشف تاریخ گذشته ایران بما کمك بسیار کرده‌اند کاشف لوحه ای بوده‌اند که اینك درموزه بریتانیا ضبط است، و درآن اصول سیاست آزادمنشانه شاهنشا هان هخامنشی ذکر شده است و شاید این لوحه‌را بتوان اولین منشورحقوق بشر در تاریخ جهان دانست . با راهنمائی همین خط‌مشی که بااصول دمکراسی نوین ترکیب شده است من میکوشم تاملتم‌را پله به‌پله بسوی ترقی و سعادت هدایت کنم .

بسیار متاسفم که ـ زمان اقامت علیا حضرت ملکه و پرنس فیلیپ در میان ما بسیار کوتاه است . علیا ـ حضرت از اصفهان که زمانی پایتخت ایران بوده و خود یك کانون بزرك ذوق و هنر است بازدید خواهند فرمود وشیراز زادگاه سعدی وحافظ مقدم علیاحضرت راگرامی خواهد داشت.

یقین دارم علیا حضرت ملکه بهر نقطه از کشور ما که سفر نمایند با نظیرهمین احساسات گرم ومشتاقانه مردم پایتخت ماموا جه خواهند شد و باهمین روح علاقه و صمیمیت است که من سلامتی آن علیا حضرت و والاحضرت پرنس فیلیپ و خاندان سلطنتی و سعادت و ترقی روز افزون ملت شما را آرزومندم.

اظهارات ملکه الیزابت

پس از پایان نطق شاهنشاه سرود ملی انگلستان نواخته شد و آنگاه علیاحضرت الیزابت دوم ملکه انگلستان چنین اظهار داشتند :

شاهنشاها .

از سخنان گرمی که بعنوان خیرمقدم بیان فرمودید سپاسگزارم . همسرم ومن ازاینکه خودرا دراینجا میبینیم و میهمان نوازی ایرانیان را که ازسنن باستانی این ملت است از نزدیك در ـ می یابیم و همچنین فرصت دیدارقسمت هائی از کشور شما را داریم از صمیم قلب خوشحالیم .

اعلیحضرت برای مابیگانه نیستند زیراما خاطرات خوشی از بازدید های شمااز کشور خویش داریم ومخصوصا خاطره سفر رسمی شما را به بریتانیا در سال ۱۹۵۹ از یاد نبرده‌ایم لیکن این نخستین باریست که ما خوشوقتی دیدار ملکه مهربان ایران را داریم که در ماه اکتبر گذشته شما و ملت شمارا با بدنیا آوردن پسری آنهمه خوشحال کردند .

این خبر فرخنده ما را نیز بسیار خرسند و شادمان ساخت و ماصمیمانه آرزومندیم که ولیعهد شما زندگی طولانی و موفقیت آمیزی داشته باشند.

پسر شما وارث یکی از کهن سالترین وخیال انگیز ترین تاج و تخت های جهان است .

شما بزودی یادبود دوهزار وپانصدمین سال تاسیس شاهنشاهی ایران رابدست کوروش کبیر جشن خواهید گرفت من خوشوقتم از اینکه یادآوری کنم نخستین تماس بین دو رژیم سلطنتی ما درست چهارصد سال پیش از این رقرار شد مکه الیزابت اول در سال ۱۵۶۱ بوسیله آنتونی جنکینسون نامه‌های دوستانه‌ای برای پادشاه مشهور شما شاه‌عباس کبیر فرستاد و بدنبال ارسال این نامه ها بین دو کشور ما مناسبات بازرگانی برقرار شد .

کسانیکه پس از جنکینسون روابط بازرگانی دو کشور را ادامه دادند با تمام فراز ونشیب هائی که در جریان این مناسبات بوجود آمده دوران طولانی روابط ما را که برای هر دو کشور سودمند بود بوجود آوردند .

همزمان بابرقراری نخستین مرحله مناسبات بازرگانی ـ تمدن کهن و هنرو ادبیات و دانش ایران نیز نفوذ خودرا در اروپا گسترش دادودرپیشرفت میراث جهانی تمدن وفرهنگی که امروز از آن بهره‌مندیم تاثیر بسیار بخشید .

در ادوار جدید ما نیز فرصت آنرا بدست آوردیم که بجبران آنچه از ایران گرفته‌ایم چیزی بدان تقدیم کنیم و بهمین جهت از افزایش شماره دانشجویان ایرانی دربریتانیاخوشوقتیم.

موسسه فرهنگی بریتانیا برای آموزش و تحقیق درباره ایران باکمك وهمکاری صمیمانه دانشگاه تهران شروع بکار کرده وعلاقه روز افزون بمطالعه درباره ایران در دانشگاه های انگلستان تازه ترین پیشرفتی است که در این راه بدست آمده است . اکنون مناسبات ما بطور استواری بر اساس احترام متقابل و تشریك مساعی بر پایه حقوق متساوی در حل مسائل دشواری که در دنیای امروز وجود دارد برقرار شده است .

بریتانیا با خرسندی و ستایش تمام ناظر کوشش های شایان اقدام ایران برای بهره مند شدن از مزایای علوم و فنون تازه بوده است .همسرم و من تاکنون درباره جنبش هیجان ایران نوین و خصائص نیکوی ملت آن مطالب بسیاری شنیده ایم و در روز های اقامت خود در کشور شما فرصت آنرا خواهیم داشت که از نزدیك با ملت اعلیحضرت آشناشده و اطلاعات خودرا دراین باره برتجارب شخصی خویش بیافزائیم .

بسیار خوشوقتم ازاینکه بریتانیا توانسته‌است هم بوسیله سازمان پیمان مرکزی و هم از راه همکاری موسسات خصوصی ،در برنامه بزرك اصلاحات اجتماعی و توسعه اقتصادی ایران که شاهنشاه مبتکر آن هستند نقش مفیدی داشته باشد .

همکاری فرهنگی و اقتصادی ارزش **و اهمیت فراوانی دارد لیکن هر دو کشور ما هدف و آرمان مشترکی را تعقیب می کنند که بیش از هرچیز دیگری جنبه حیاتی دارد . ملت های ما از روح نیرومند استقلال طلبانه‌ای برخوردارند که در طول قرون هرگونه کوششی را برای از میان بردن آزادی آنها با شکست مواجه ساخته است وجه این روحیه و طرز تفکر در ایران نه تنها دیگران را از تحصیل نفوذ و تسلط خود برسر زمین شما مانع شده بلکه این روحیه رادر سرزمینهای وسیع و نزد نژاد های دیگر نیز گسترش داده است .**

امروز هر دو کشور ما برای برقراری صلحی که مورد پسند همه ملت های جهان باشد با یکدیگر وبا ملت های همفکر دیگر همکاری می کنند . ما در این راه کار های زیادی در پیش داریم لیکن با پشتیبانی دوستان خود برای مقابله با این وظایف دشوار از نیروی کافی برخوردار هستیم و نسبت به آینده خطری برای خویش نمی بینیم .

سلامتی آن اعلیحضرت راآرزومندم و بار دیگر از دعوت شما و استقبال گرمی که در ایران از من به عمل آمده سپاسگزاری می کنم .

ما هردو باید خاطره این روز ها را در تمام مدت زندگانی خود گرامی بداریم .

پس از پایان نطق علیاحضرت ملکه انگلستان سرود شاهنشاهی نواخته شد .

در آرامگاه اعلیحضرت فقید

ساعت ده و ربع دیروز علیاحضرت

بقیه در صفحه ۱۵

پرنس فیلیپ هنگام بازدید از مرکز اتمی سنتو

علیاحضرت ملکه الیزابت درکالسکهٔ سلطنتی هنگامیکه با تکان دادن دست بابراز احساسات اهالی پایتخت پاسخ میدهند

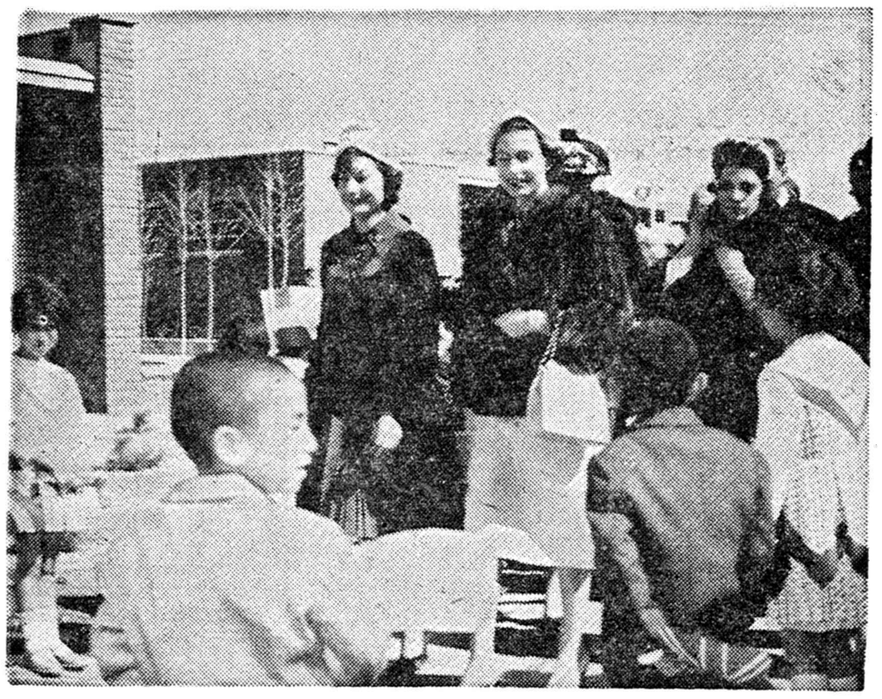

علیا حضرت ملکهٔ الیزابت باتفاق والاحضرت شمس پهلوی هنگام ورود بخانهٔ نمونهٔ کودك شیروخورشید سرخ

والاحضرت دوك او ادینبورو درشورای فرهنگی بریتانیا

تونی مالت بهترین و خوشمزه‌ترین صبحانه
TONIMALT
مقوی و مغذی‌ترین «عصرانه»

«گی گز»

همه رقم شیرخشك گی گز

پیروگار
فنوباربی‌تون ـ فنازون ـ امیدوفنازن و ...

سه خمیر دندان
درجه یك دنیا
سانوژیل ـ ماکلین
ولیسترین (محلول وخمیر)

اجتماعی

مردم حرف میزنند

یك عیب کوچك واینهمه دردسر چرا؟

برای کابل کشی برق یانصب لوله آب ویا هر چیز دیگری سابقا اواسط خیابان سینا را کنده‌اند و بعد پرکرده وروی آن راهم بحمداله اسفالت کرده‌اند اما در این نقطه دست انداز عجیبی بوجود آمده و بعد از مدتها هنوز ماشینها باید برای گذشتن از این نقطه توقف کنند و اصولا کسی توجهی نمیکند که این عیب کوچك چرا نباید رفع شود .

هرمز معتکف

بلیط در دست دلالها

* بلیط فروش سینمای چهارراه شاه جلوی چشم من یکدسته بلیط بدلالها داد ، هیچوقت ماکه همسایه این سینماهستیم نتوانسته‌ایم یك روز راحت بسینما برویم .

ایران شاه محمدی

***

ما خانه میخواهیم نه پول

* در حدود چهارصد نفر هستیم که در بانك رهنی حساب باز کرده‌ایم و تعهدات خودرا تماما پرداخته‌ایم یعنی از دو سال پیش ماهیانه مقداری پول در بانك جمع کرده‌ایم که این بانك برایمان خانه بسازد یا بخرد حالا که پول را تماما در حدود تعهد خود داده‌ایم بانك از خرید ساختمان یا تهیه خانه خودداری میکند و آخرین حرفش اینست که بیائید پولتان را بگیرید ، اینهم شد حرف ، اینهم شد انجام تعهدی که کرده‌است آدم از کرده پشیمان میشود . نامم را نویسید ممکن است کارم خرابتر شود فقط بنویسید .

یکی از مشتریها

***

زمین دهان باز کرده

* در خیابان یوذرجمهری کوچه طباطبائی چاهی بازشده و دوسه هفته‌هم از عمر این چاه دهن‌باز میگذرد ! باتوجه باینکه وجود این چاه‌آنهم در رهگذر مردم احتمال خطربرای بچه ها حتی بزرگها دارد چرا برزن مربوطه اقدام نمیکند .

محسن کیهانی

***

راننده‌ها توجه کنند

* کوچه دبیرستان علمیه جنب مسجد سپهسالار روز های بارانی مثل یك رودخانه میشود ! تکلیف مردم در اینگونه موقع بارانندهای خداشناسی که باسرعت به‌آب میزنند چیست ؟ آدم لباس تمیزپوشیده میخواهد به مهمانی برود یکدفعه وسط راه بایك‌چنین پیش آمدی یعنی گذشتن یك اتومبیل و پاشیده شدن آب گل آلوده به لباسش مواجه میشود جز اینکه بخانه برگردد و لباسش را عوض کند یااصلا ازرفتن به‌مهمانی‌صرفنظر کند راه دیگری وجود دارد ؟

محمد کاتوزیان

***

این کوچه اسفالت نیست

* کوچه فردوس در خیابان سمنگان اسفالت نیست ، خاك وگل! مردم را آزارمیدهد شهرداری فکری‌کند .

باقر مدرسی‌زاده کارمند راه‌آهن

***

کارمند این شرکت‌شدن‌هم بدشانسی است

* عجیب است آقا ، کارمندان شرکت تلفن از روزی شش ساعت بیشتر کار می‌کنند وقتی بعد از کمیسیونهای زیاد و تشریك‌مساعی های فراوان محض خدا و محض دلسوزی بحال کارمندان قرار میشود اضافه حقوق بدهند آنرا جزء مزایا حساب میکنند کارمند شرکت تلفن بودن هم برای ما یك بدبختی شده خودتان حق میدهید که اسم مرا با این حرفها که زدم نباید بنویسید ، چون حسابم پاك خواهد شد ....!

***

کارخانه صابون‌سازی نباید درشهر باشد

* در خیابان خرمشهر واقع در سه‌راه اکبرآباد یك کارخانه صابون سازی قرار دارد که بوی آن روز وشب برای اهالی محل باقی نگذاشته است تصدیق کنید که این‌نوع کارخانه ها نباید داخل شهر ساخته شود شهرداری هم باید این را تصدیق بکند .

ستوان کیان‌پور

سطل خاکروبه را میبرند

* شهرداری برای مردم این شهر فکری کرده و اعلام کرده که خاکروبه ها را داخل یك پیت‌بریزند و شبها کنار در خانه بگذارندتا باکامیون بیایند و پیتها را خالی کنند ، حرف خوبی است ابتکار بجائیست ولی‌قابل اجرا نیست ، چون هر شب برای هر مقدارخاکروبه یك پیت لازم است ،زیرا عده‌ای در خیابان شاهرضا قبل از اینکه کامیون بیاید و خاکروبه را بردارد سطل خاکروبه را با خیال راحت برمیدارند و میروند ، یعنی ما شبی یك پیت وقف خاکروبه ها می‌کنیم .

عصمت- ش

متن نطق شاهنشاه و پاسخ

بقیه از صفحه ۱۴

ملکه انگلستان و همسرشان در آرامگاه اعلیحضرت فقید رضاشاه کبیر حضور یافته و تاج گلی‌نثار کردند .

در جلوی در آرامگاه والاحضرت شاهپور غلامرضاپهلوی‌ازعلیاحضرت ملکه انگلستان‌و همسرشان‌استقبال نمودند و مراسم احترامات نظامی انجام شد .

هنگام نثار تاج گل ، تیمسار ارتشبد هدایت رئیس ستاد بزرك ارتشتاران ، آقای قراگزلو رئیس کل تشریفات شاهنشاهی ، آقای عدل رئیس کل تشریفات وزارت امور خارجه حضور داشتند.

بازدید ازخانه های کارگران

علیا حضرت ملکه انگلستان و همسرشان هنگام‌بازگشت‌ازشهرری ازخانه‌های کارگران‌دیدن‌فرمودند. درکوی کارگران آقای‌ویشکائی وزیر کمرکات و انحصارات‌خوش‌آمدگفت‌آنگاه علیا حضرت ملکه انگلستان و همسرشان‌مدت‌نیمساعت ازخانه‌های کارگران‌بازدیدفرمودند علیا حضرت بعنوان یك حادثه

درآموزشگاه پرستاری

پس از بازدید خانه های‌کارگران ، علیا حضرت ملکه انگلستان از آموزشگاه پرستاری اشرف پهلوی دیدن فرمودند و در هر قسمت از طرف متصدیان مربوط توضیحات لازم بعرض میرسید .

درخانه نمونه کودك

ظهر دیروز ازخانه نمونه کودك وابسته به شیر و خورشید سرخ ایران بازدیدانجام‌گرفت.هنگامیکه علیاحضرت بمحوطه خانه نمونه کودك قدم نهادند ، آقای دکتر عباس نفیسی دبیر کل جمعیت‌شیرو خورشید سرخ ایران خوش آمد گفت و اظهار داشت :

علیاحضرتا :

برای ما مایه بسی افتخار است که آن علیا حضرت امروز با ابراز لطف از یکی از موسسات شیر و خورشید سرخ بازدید میفرمایند . در تاریخ‌جوان‌جمعیت ما این‌عنایت علیا حضرت بعنوان یك حادثه فرخنده ثبت خواهد شد .

این بازدید نشانه علاقمندی و توجهی است که آن علیا حضرت همیشه نسبت به بهبود وضع بشر مبذول میدارندو نیز مشوق‌خدمت‌گزاران این دستگاه‌است که‌برای هدف عالی صلیب‌های سرخ بین‌المللی در این گوشه از جهان فعالیت میکند سپس قسمت های مختلف خانه کودك مورد بازدید قرار گرفت و علیا حضرت ملکه انگلستان پس از امضای دفتریاد‌بود ، خانه نمونه کودك را ترك گفتند .

برنامه دوك

پیش از ظهر دیروز والاحضرت دوك آوادینبر و از مرکز اتمی‌دانشگاه تهران دیدن کردند و نیمساعت‌بعد از ظهر شورای فرهنگی بریتانیا مورد بازدید ایشان قرار گرفت .

دیروز علیا حضرت ملکه انگلستان وهمسرشان ناهار را بطورخصوصی در کاخ گلستان صرف نمودند .

از ساعت سه بعد از ظهرمراسم ورزشی باشکوهی بافتخار علیا‌حضرت‌ملکه انگلستان وهمسرشان در حضور شاهنشاه و علیا حضرت ملکه ایران در ورزشگاه امجدیه بر گزار شد که جریان آن در همین شماره بنظرخوانندگان عزیز میرسد .

در انجمن محلی رودکی

مردم ازوضع برق فروزان بستوه آمده‌اند

نانواها نان سنگك ۳ ریالی را ٤ ریال میفروشند

آقای محراب‌نیا درانجمن محلی رکانون خیریه‌رودکی گفت‌اتوبوس های خط‌اتوبوسرانی خیابان‌هاشمی بسیار خراب است وانجمن‌ازشرکت واحد تقاضا دارد که باین وضع توجه نماید دراین جلسه گفته شد که مسیر اتوبوس‌ها در این ناحیه تغییر کرده و مردم میگویند که وضع اتوبوسرانی سابق خیلی‌بهتر از وضع موجود است . آقای‌فاضلی درباره برق فروزان صحبت کرد و گفت که مردم ازاین وضع به‌ستوه آمده‌اند و هرچه زودتر باید بنگاه برق‌در تحویل شبکه اقدام نماید.

دراین موقع تیمسار باستی‌رئیس انجمن توضیح‌داد‌که براثر اقدامات انجمن قرار است بنگاه برق‌قسمتی از شبکه های برق فروزان را جمع‌آوری نماید.

آقای اسکوئی درباره اسفالت خیابانها صحبت کرد وگفت‌اکنون لوله‌کشی این خیابان انجام شده‌و شرکت مقاطعه‌کار میگوید باید شهرداری پول بپردازد و بعد ما بتوانیم کاررا شروع کنیم. آقای قلی‌پور گفت این محل لوله‌کشی شده ولی عده‌ای بعلت عدم‌استطاعت منازل خودرا لوله‌کشی نکرده‌اند.

وی‌از شهرداری درخواست کرد تا دراین مناطق شیرآب نصب نماید.

آقای حاج غفوری گفت بدون‌سرو صدا نان سنگك سه‌ریالی را چهار ریال میفروشند حالا نانوایان با تقلیل وزن نان سنگك را دانه‌ای پنج‌ریال‌میفروشند وی نظرمقامات مسئول را باین موضوع جلب‌کرد.

آقای فاضلی گفت درباره مبارزه باگرانفروشی بایدبگویم که‌مامورین دیگر باین محل نمی‌آیند و کسبه مجددا اجحاف را از سرگرفته‌اند آقای سرتیپ باستی توضیح داد که مردم خودشان نباید گران بخرند وقسمتی از مسئولیت اینکار به‌عهده مردم است.

سهم‌نازی‌آبادفراموش‌نشود

درشورای نازی‌آباد اعضای شورا درباره اسفالت خیابان‌ها بحث‌کردند آقای آذرهوش گفت سهم‌نازی‌آباد ازبودجه عمرانی واسفالت شهرداری تهران که‌در حدود پانصد میلیون است‌باید معین گردد . از طرف شورای نامه‌ای بشورای مشاورین شهرداری نوشته شد ودرآن‌متذکر گردیدند که سهم نازی‌آباد ازاین برنامه فراموش نشود ودر این جلسه اعضای شورای از برق وآب واتوبوسرانی صحبت کردند.

کشف‌گوشت فاسد دریك رستوران خیابان لاله‌زار

از اداره‌کل‌بهداری شهرداری‌اطلاع میدهند روز گذشته بازرسان درحین بازرسی از یکی از کافه رستورانهای خیابان لاله زار مقداری گوشت فاسد کشف کردند .

مدیر کل بهداری شهرداری می گوید : بازرسان اداره کل بهداری شهرداری همه روزه طبق یك برنامه منظم‌از آشپزخانه‌های‌کارفه رستوران هاو مغازه‌های‌اغذیه فروشی بازرسی میکنند ، من از همان ابتدای شروع بکارم گفتم حتی المقدور سعی‌خواهم کرد باتشکیل کلاسهای بهداشتی پیشه وران‌رابه‌رعایت اصول‌بهداشتی که سلامت مردم در آن است آشنا سازم ولی تقلب در مواد غذائی چون بازی با جان مردم محسوب میشود قابل گذشت‌واغماض‌نیست ومرتکبین بلافاصله تسلیم مراجع قانونی می شوند ودر اسرع وقت بپرونده آنان رسیدگی میگردد ، در این راه مردم باید بما کمك کنند وبمحض مشاهده کوچکترین تخلفی از جانب پیشه‌وران یاسازندگان مواد غذائی بازرسان اداره را آگاه نمایند این موضوع‌هم بنفع آنها است وهم مارا در وظایف خود راسختر مینماید .

برای بهداشت شهر تهران برنامه وسیعی در نظر گرفته شده که‌بزودی بمرحله اجرا درخواهد آمد و سعی خواهد شد از میزان مسمومیت های غذائی کاسته شود .

شماره ثبت درایران ۲۰۶۱۹

پرسول

- اشعهٔ ماورابنفش و مادون قرمز را دفع مینماید
- رنگهای طبیعی را هیچگونه تغییری نمیدهد .
- دورهٔ تضمین شدهٔ آن اگر تا ۵ سال بشکند بطور رایگان تعویض میشود .
- دارای گواهینامهٔ کنگرهٔ چشم پزشکی بروکسل است .

شرکت عینك سازی تهران خیابان نادری تلفن ٦٦٨٦١

وقتیکه جان شما در لهیب گرمای تابستان چون بیابانهای عطش زده میسوزد

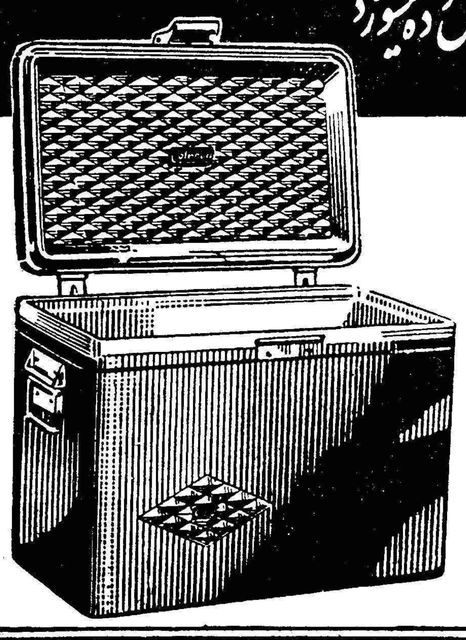

ترموس و یخدان کلمن

سردترین آشامیدنیها و خنك ترین میوه‌ها و سالم ترین غذاها را در دسترس شما میگذارد

ترفاکوپا

خودنویس منبلان

MONT BLANC

معروفترین قلم خودنویس جهان

۱۵-٦ ٤٤٠٤٦

ایران دیروز و ایران امروز

هواپیماهای مجلل پارس

معرف ایران امروز بدنیای امروز

هم اکنون ایران کهن بسوی ایرانی نوین و مترقی پیش میرود شرکت هواپیمائی پارس باهواپیماهای مجلل و تجهیزات نوین خود در این پیشرفت و شناساندن ایران امروز بجهان سهم بسزائی دارد

هواپیماهای چهار موتوره و مجلل شرکت هواپیمائی پارس هفته‌ای سه‌بار ازتهران پرواز میکنند .

PAS PERSIAN AIR SERVICES

برای کسب اطلاعات به آژانس مسافرتی خود یا به شرکت ایتا ٦٧ خیابان فردوسی تلفن ٤٨٨٣٣٠ مراجعه فرمائید

آ-٤٦٠٧٠

جکوزی JACUZZI

پمپ توربین چاه عمیق ساخت معظمترین کارخانجات امریکا

جکوزی JACUZZI

تنها کارخانجات معظمی که در ایالات ، کالیفرنیا ، میسوری ، هلوریدا ، تگزاس ـ نیویورک ، کنتاکی ، مینوسوتا ، جورجیا ، ارگان ، کانادا و مکزیک دارای کارخانجات وسیع تهیه پمپ‌های توربین چاه عمیق میباشد .

جکوزی JACUZZI

هشتاد و دو صد پمپ‌های مورد مصرف سراسر کشور آمریکا با قدرتهای مختلف ساخت کارخانجات عظیم جکوزی است که چندین میلیون کارگر در این کارخانجات معظم مشغول کار میباشند .

جکوزی JACUZZI

از عظمت کارخانجات جکوزی فقط این نکته یاد آور میشود که تنها کارخانه ایست که پمپ چاه عمیق تا هیجده هزار گالن در دقیقه میسازد .

جکوزی JACUZZI

تنها کارخانه ایست که استحکام و کار مداوم پمپ‌های خود را رسماً بیست سال ضمانت میکند جکوزی با قدرت آبده و عمق مختلف و استحکام بی نظیر در اختیار شماست و فقط پارتی اول با قساط طویل المدت و با شرایط بسیار سهل بفروش میرسد .

نماینده انحصاری در ایران شرکت سهامی عمر خیابان سعدی جنب بانک ایران ژاپن ساختمان نمازی ـ تلفن ۳۰۴۶۴۴

آ ـ ۴۵۰۳۴

آگهی مزایده موقوفه

بانظارت اداره اوقاف تهران شش دانگ هر یك از مراتع گت‌دیمزار وبیدرگاه‌دارای‌پلاکهای ۲۰۴ و۲۰۵ واقع دردهین‌فیروز کوه با حداقل اجاره بهای سالیانه مبلغ ـ ۱۰۰۰۰ ریال نقد و بمدت یکسال‌تااسفند۳۴۰ از طریق مزایده اجاره داده میشود داوطلبان اجاره بایستی مبلغ ۲۰۰۰ ریال برسم‌سپرده بصندوق اوقاف یا حساب شماره ۴۰۲۸ بانکملی‌بازار بسپارند و پیشنهاد خودرا با قبض سپرده در پاکت سر بسته تا پایان‌وقت اداری روز دوشنبه ۲۱ فروردین ۱۳۴۰ بدفتر کل اوقاف تسلیم و رسید دریافت دارند ، پیشنهاد های رسیده در روز سه شنبه ۲۲ فروردین ۴۰ ساعت ۱۰ صبح در اداره اوقاف تهران خوانده میشود . برای کسب‌اطلاع از شرایط مزایده به آگهی تفصیلی یا بدفتر کل اوقاف مراجعه‌نمایند.

آ ـ ۴۱۶۴۱ رئیس اداره اوقاف تهران

قابل توجه‌تیمسار محترم فرماندهی ژاندارمری‌کل کشور

درسال ۱۳۳۷ که در اثر زلزله دهات نهاوند ویران شده بود عده سارق مسلح مقداری اثاثیه اینجانب را در قریه چناری بغارت بردند اینك در اثر جدیت سرکار سرهنك ذکائی فرماندهی هنك ژاندارمری‌خرم‌آباد تفنك شکاری‌را که جزء اموال مسروقه بوده کشف و باینجانب‌تحویل گردید مستدعی است باتوجه بسوابق امر که در ژاندارمری کل کشور موجود است افسران لایق‌وپاکدامن‌را که باعث امیدواری مردمندتشویق واعمال نظر ستوان‌مراد خانی سرپرست وقت ژاندارمری نهاوند را در اینمورد رسیدگی فرمایند .

آ ـ ۴۶۰۶۰ محمد تقی شهابی

پوزش و سپاسگزاری

چون ایام نوروز در مسافرت خارج از کشور میباشم و در سال‌جاری عید ندارم از تمام سروران و موالیان و دوستان گرام که نسبت به بنده لطف و مرحمت دارند اگر در عرض بندگی‌وارادت قصوری رخ میدهد پوزش میطلبم وسعادت وسلامتی همگی را از خداوند متعال خواهانم.

آ ـ ۴۱۵۷۹ محمد زهری

جشن عید اطلاعات جوانان

باهمکاری شرکت مسافربری تی.بی.تی

اطلاعات جوانان خودرا برای برگزاری بزرگترین جشنهای هنری سال آماده میکند . جشن بزرك هنری اطلاعات جوانان در نیمه اول فروردین باهمکاری شرکت مسافربری تی.بی.تی بزرگترین موسسه مسافربری زمینی درایران برپا میشود .

تاریخ جشن نیمه اول فروردین ماه ۱۳۴۰ خواهدبود .

چرا شاه پسند مدال طلا گرفت

کارخانجات روغن نباتی شاه پسند درتابستان‌گذشته عظیم‌ترین غرفه را در گاردن پارتی سازمان‌کمك‌کودك برپاداشت و دراین غرفه لذیذترین غذاها را برای مهمانان گاردن پارتی باروغن شاه پسند تهیه نمود وموفق بدریافت مدال‌طلا گردید. ما ازشما میخواهیم که علت واقعی موفقیت شاه پسند را در بدست آوردن مدال‌طلا برای‌ما بنویسید وبمنظورآنکه کارشما آسان‌باشد در کادر بالا سه سئوال را مطرح نموده‌ایم و شما باید به تشخیص خود در مقابل یکی از آنها علامت + بگذارید وبدفتر روابط عمومی شاه پسند (تهران ـ خیابان بوذرجمهری ـ سرای حافظ) ارسال دارید.

جایزه این مسابقه **یك خروار پول نقره** است‌که روز عید فطر قرعه‌کشی خواهدشد.

برای شرکت دراین‌مسابقه **۲۰ اسفند** آخرین فرصت است

اینجانب یك عموزاده دارم بنام محمد قلی فرزند حاجی‌مهدی‌شهرت بدیری که تقریبا چهل ساله واز دو چشم هم معیوب میباشد و ضمناًاهل میانه (سیلان اوریا) میباشد دارای ملك و زمین میباشد با اینحال‌تهران گدائی میکند بدینوسیله باطلاع عموم میرساند که نامبرده را هر کجا دیدند تحویل پلیس بدهند یا اینکه اورا تحویل سازمان اردوی کار بدهند تا باینوسیله از آبرو ریزی یك خانواده ای را راحت نمایند .

آ ـ ۴۱۶۴۷ مظفر هاشم‌شهرت‌عسگری

اطلاعات کودکان خبر میدهد:

زردی من از تو... سرخی تو از من ...

جشن شب چهارشنبه سوری باشکوه وجلال فراوان!

سه‌شنبه ۲۳ اسفندماه ـ درباشگاه کودکان

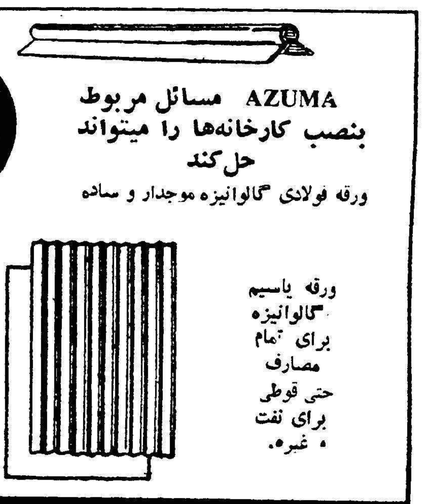

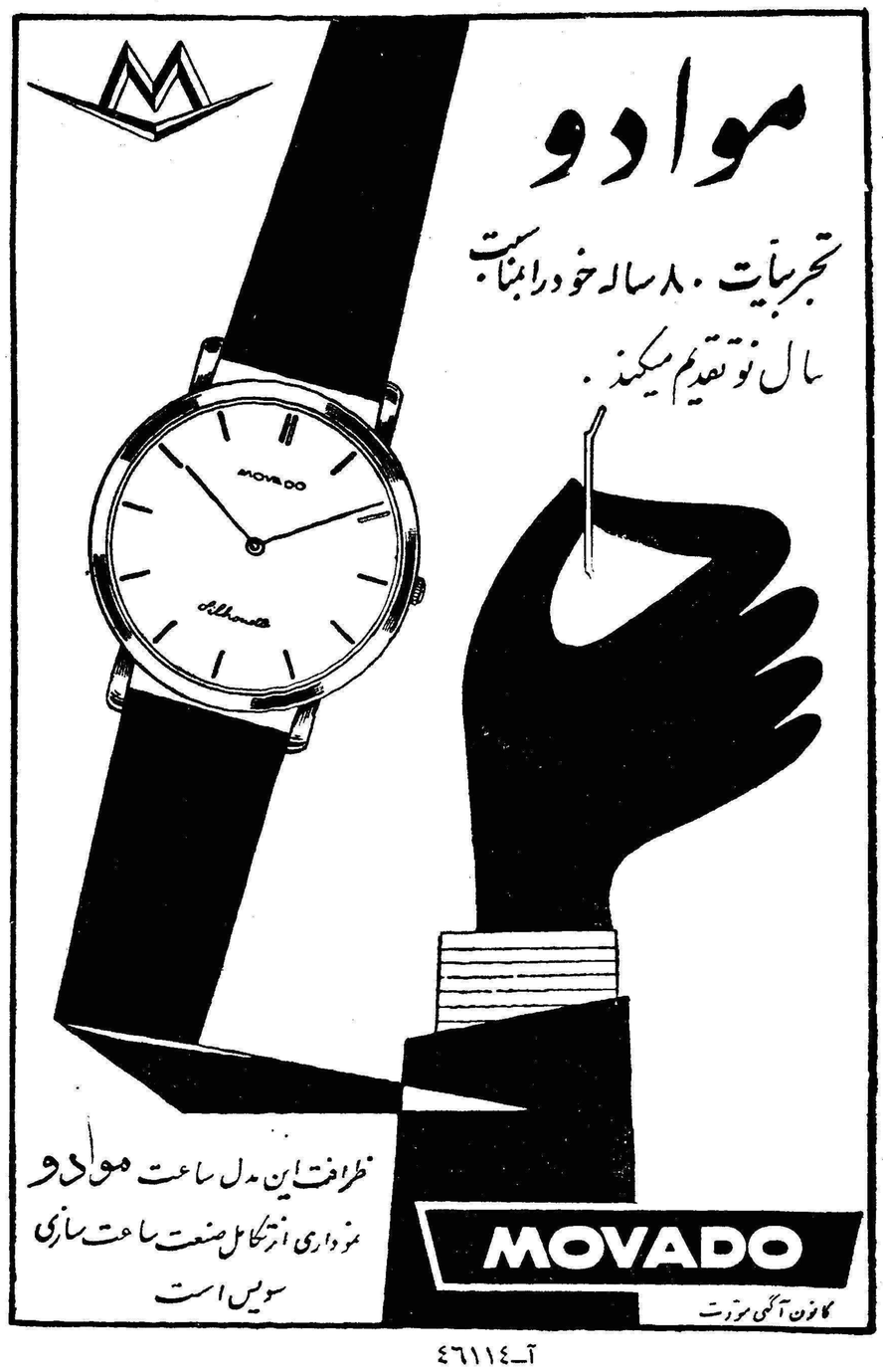

آ-٤٦١١٤

بازدید مردم از بیمارستان شماره ۲ و بیمارستان شماره ۵ امدادی

سازمان بیمه‌های اجتماعی کارگران

چهل و هفتمین برنامه بازدید مردم از پیشرفتهای استان تهران پیش‌از ظهر روز پنجشنبه اجرا شد . دراین برنامه که از طرف دفتر فنی‌انتشارات ورادیو با همکاری سازمان‌بیمه‌های اجتماعی کارگران تنظیم یافته بود یکصد نفر از طبقات مختلف مردم پایتخت شرکت داشتند و از بیمارستان شماره ۲ و بیمارستان شماره ۵ امدادی سازمان بیمه های اجتماعی کارگران دیدن کردند . دربیمارستان شماره ۲ که دریازده کیلومتری جاده جنوبی کرج واقع شده است آقای دکتر موثقی‌رئیس اداره کل بهداری سازمان بیمه های اجتماعی کارگران ببازدیدکنندگان خوش‌آمد گفت و اظهار داشت که بیمارستان شماره ۲ یکی ازمجهز-ترین بیمارستانهای ایران است این بیمارستان دارای ۳۰۰ تختخواب بوده و دارای‌بخشهای‌مختلف‌جراحی وارتوپدی رادیو لژی آزمایشگاه بیماریهای داخلی و بیماریهای ریوی غیر سلی است . پس از توضیحات آقای دکتر موثقی بازدید کنندگان از قسمتهای مختلف بیمارستان‌دیدن کردندو این بازدیدازاین‌بیمارستان تاساعت ۱۱ طول کشید آنگاه بازدید کنندگان برای دیدن بیمارستان شماره ۵ امدادی‌سازمان بیمه های اجتماعی کارگران‌رهسپار شدند . در این بیمارستان که در ابتدای خیابان ژاله‌تاسیس شده‌است آقای دکتر کوثریان‌رئیس‌بیمارستان ببازدید کنندگان خوش آمدگفت واظهارداشت:این بیمارستان کلیه وسایل لازم را در اختیار دارد و در تمام ساعات شب و روز جراحان‌و پزشکان متخصص‌آماده عمل جراحی ومعالجات فوری‌هستند ضمن بازدید مردم توضیح داده شد که بیمارستان امدادی سازمان‌بیمه های اجتماعی کارگران هم اکنون دارای ۶۰ تختخواب است که در صورت احتیاج‌میتواند افزایش یابد. همچنین درمانگاه مجهزی نیزبرای جراحی‌های کوچک‌در این‌بیمارستان تاسیس شده است .

این بازدید تا یکساعت بعد از ظهر ادامه داشت .

نظر مردم :

دوشیزه محترم‌پیش بین خانه‌دار نوشته‌اند ـ ضمن بازدیدی که از بیمارستان شماره ۲ و بیمارستان امدادی بعمل آوردم پی بردم که کارمندان این دو بیمارستان هر روز عده ای از کارگران بیمار ویا ـ کسانی را که در حین کار دچار آسیب شده‌اند درمان میکنند .

خانم شهین حکیمی خانه دار ، نوشته‌اند . برای من‌تا قبل ازبازدید امروز مورد قبول نبود که کشور ماتااین اندازه درکلیه‌اموربپیشرفت های شگرف و قابل تحسین کرده باشد .

خانم مهری ولیمی نوشته‌اند بی نهایت خوشوقتم که این موقعیت نصیبم شد تا باین موسسات مهم آمده و از نزدیك شاهد فعالیت ـ متصدیان آن باشم‌البته این بازدید ازنظر من بی‌نهایت جالب بود زیرا وسایل آن در نوع خود بسیارتازه است .

آقای محمدمفیدی دانشجونوشته است امروز من‌ضمن بازدید متوجه شدم که در مملکت ما برای رفاه کارگران کار های مفیدی انجام شده است .

آقای احمد حسنی کارمند گمرك تهران نوشته است باید گفت که وسائل‌جراحی‌ودرمانی این‌بیمارستان ها نه تنها در نوع خود بی نظیر است بلکه‌احتمال دارد دربیمارستان های دیگر وجود نداشته باشد .

نماینده پخش ـ حاجب الدوله ـ تجارتخانه آقای یخچالی

آ-٤٦٠٧٤

آ-٤٥٩٩٦

مسابقات وزنه برداری مازندران افتتاح شد

خبرنگار ما در بابل گزارش میدهد، پریروز مسابقات قهرمانی وزنه برداری استان مازندران طی مراسمی با حضور آقایان استاندار ، حسین اصلان‌خانی نمایندهٔ فدراسیون‌وزنه برداری کشور، روسای ادارات دولتی و نمایندگان و خبرنگاران جرائد مرکز در سالن سینما داریوش بابل افتتاح گردید .

این مسابقات از طرف آقای دکتر الکساندر پادگریان رئیس هیئت وزنه برداری بابل ترتیب داده شده و تیم های آمل ، شاهی ، ساری ، بهشهر و گرگان در آن شرکت دارند .

مردی درحمام زنانه بوسیله پاسبان دستگیر شد

این مرد بقصد سرقت لباس زنها واردحمام شده‌بود

خبرنگار مادر اصفهان گزارش میدهد . روز گذشته شخصی بنام علی عابدی که خودرا اهل‌تبریز معرفی میکرد هنگامیکه بقصد سرقت‌وارد یکی از گرمابه‌های زنانهٔ اصفهان‌شده‌بود دستگیر گردید . مشروح جریان ازاین قرار است:

چندروز قبل متصدی یکی ازگرمابه های اصفهان که‌روزهای معینی مخصوص استفادهٔ بانوان میباشد اطلاع حاصل کرد که‌مردناشناسی وارد «سربینه»حمام شده‌است واگر زنها متوجه جریان شوند محشری برپا خواهد شد !؟متصدی حمام بلافاصله جریان را به‌پاسبان کشیک‌محل اطلاع داد وپاسبان کشیک بیدرنگ شخص مزبوررا که مشغول جمع آوری لباسهای‌بانوان بود دستگیر وتحویل کلانتری داد سارق که خودرا علی عابدی یکی از اهالی تبریز معرفی‌میکرد‌پس‌ازتشکیل‌پرونده مقدماتی بدادسرای اصفهان اعزام شد و پرونده در شعبه سوم دادسرای این شهرستان‌تحت تعقیب‌قرار گرفت.

قاچاقچی تریاك دستگیر شد

خبرنگار ما دراراك مینویسد چند روز قبل آقایان ستوان یکم امیدی سر پرست سازمان مبارزه با مواد مخدره اراك ، ستوان دوم شفیعی رئیس کلانتری ۳ وپاسبان‌شماره ۱۳۲ شهربانی‌این شهرستان ضمن بازرسی جیب های شخصی بنام غلامحسین مشتاق مقداری تریاك کشف کردند .

تریاك مکشوفه ضبط شد و قاچاقچی بازداشت گردید .

در عکس بالا غلامحسین مشتاق در میان مامورین انتظامی اراك دیده میشود .

شیرینکاری؟

برای آنکه از زحمت تخلیه‌چاه فاضل‌آب خلاص‌شود

مستراح خانه‌اش را با بنزین آتش زد

چاه مستراح منفجر شد و درودیوار منزل را آلوده کرد!

شنیده بودکه چاه فاضل آب مستراح ممکن‌است طعمهٔ حریق شود وبسوزد ولی تابحال‌اینچنین موردی ندیده بود براساس آنچه که دراین‌باره شنیده بود یکی از ساکنین‌جنوب شهر خرم‌آباد که چاه مستراح منزلش‌پرشده بود تصمیم گرفت خودرا اززحمت تخلیه وتنقیه چاه برهاند واین تصمیم‌خودرابایك شیرینکاری جالب اجرا کرد.

شخص مزبور ابتدا زن وفرزندان‌خودرا از منزل بیرون‌فرستاد وپس‌از تهیه مقداری بنزین آماده شد که چاه‌مستراح منزل خودرا آتش بزند تا احتیاج به‌تخلیه آن نباشد.

بنزین را درچاه خالی کرد و فتیله بلندی هم برآن گذاشت وپس‌از محکم کردن درچاه سرفتیله آغشته به‌بنزین را آتش زد و خود درانتظار سوختن محتویات چاه مستراح در گوشه‌ای نشست ولی‌هنوز چند لحظه‌نگذشته‌بود که‌براثراحتراق بنزین و گاز آمونیاك چاه مستراح ناگهان منفجر شدوسقف مستراح بهواپرتاب گردید و محتویات چاه درودیوار خانه را آلوده کرد وقتی زن وفرزندان شخص‌مزبور بخانه برگشتند درودیوارهای منزل را آلوده‌دیدند. گزارش بالارا خبرنگار مادر خرم‌آباد اطلاع داده است.

بخاطر زندگانی بهتر ...

هفتمین کنفرانس سرپرستان تعلیمات‌اساسی کشور شروع شد

هفتمین کنفرانس سرپرستان تعلیمات اساسی کشور دیروز در دانشسرای مقدماتی اهواز تشکیل شد. در اولین جلسه این کنفرانس ابتدا آقای اکبرنیا مدیرکل فرهنك خوزستان طی بیاناتی اظهار داشت هدف برنامهٔ تعلیمات اساسی کمك روستائیان وراهنمائی آنان برای رسیدن به زندگانی بهتراست و اینمنظور فقط با تعلیم روستائیان وباسوادکردن آنان حاصل میگرددسپس آقای جهانشاهی منظور از تشکیل این کنفرانس‌راطی سخنرانی‌مشروحی بیان داشت .

دراولین جلسه کنفرانس سرپرستان تعلیمات اساسی کشورتیمسار گوهری فرمانده لشکر خوزستان باتفاق معاون لشکر وآقایان‌شهردار، رئیس شهربانی .فرخ‌نیا رئیس فرهنك اهواز وعده‌ای دیگر از آقایان روسای‌ادارات حضور داشتند.

اولین جلسه کنفرانس بانمایش یك حلقه فیلم به‌پایان رسیدجلسات این کنفرانس مرتبا تشکیل میشود.

دریافت نشان قهرمان والیبال

آقای مهندس علمیرادنزند فرماندار و رئیس تربیت بدنی و تندرستی بندر بوشهر براثر فعالیتی که برای پیشرفت و توسعه امور ورزشی ابراز میدارد ، طبق پیشنهاد تربیت بدنی کل کشور بدریافت یك قطعه مدال درجه دو تربیت بدنی مفتخر شد .

خبرنگار ما در اراك گزارش میدهد: مسابقه فینال والیبال دوره اول دبیرستانهای اراك با حضور روسای ادارات دولتی ،مدیران دبیرستانها و جمع کثیری از علاقمندان بورزش در محل دبیرستان شکرائی اراك انجام گردید در پایان این مسابقه تیم دبیرستان شکرائی برنده شد .

معرفی شدند

گزارش‌خبرنگار مادرسنندج‌حاکیست: آقایان یوسف‌ناصحی وسلیمان‌معتمد وزیری دبیران‌دبیرستان‌های‌سنندج‌از طرف اداره کل‌فرهنك‌بمنظور شرکت در بورس تحصیلی‌فوق‌لیسانس لندن بوزارت فرهنك معرفی شدند .

رئیس فرهنك ساوه اظهار داشت :

دبستان دخترانه‌ای افتتاح شد

بناهای باستانی مرمت میشود

آقای قوامی

خبرنگار ما در ساوه می نویسد چند روز قبل آقای سید ضیاءالدین قوامی رئیس ادارهٔ فرهنك ساوه‌دربارهٔ اقداماتی که اخیرا برای پیشرفت‌امور فرهنگی‌شهرستان‌صورت گرفته است اظهار داشت : ظرف سه ماهه‌اخیر ۳٤ کلاس مبارزه با بیسوادی درساوه دایر شد و دبستان دخترانه ای بنام فرح تاسیس و افتتاح گردیده‌است.

کادر آموزشی دبستان های‌دخترانه‌این‌شهرستان‌درحال‌حاضر تکمیل است ولی در آموزشگاههای پسرانه باکمبود آموزگار مواجه هستیم . دبستان قریه «صالح‌آباد» که تعطیل بود مجددا گشایش یافت. آقای قوامی درپایان افزود در نظر است پس‌از تامین اعتبار کافی برای ایجاد چند ساختمان، فرهنگی و تعمیر مرمت آثار باستانی این شهرستان اقدام گردد و وسائل آزمایشگاههای مدارس تکمیل شود.

قهرمانان والیبال دبیرستانهای مشهد تعیین شدند

خبرنگار ما در مشهد مینویسد مسابقات‌والیبال دبیرستانهای مشهد که باشرکت ۲۲٤ نفر ورزشکار از ۲۸ دبیرستان شروع شده بود خاتمه یافت در این مسابقات تیمهای دبیرستانهای ابومسلم ،و عاملی به ترتیب قهرمانان دوره های اول و دوم شدند در عکس بالا سمت راست صحنه ای از مسابقات والیبال و درسمت چپ عده از قهرمانان دیده میشوند .

شهر قهوه‌چیها!؟

براثر تعطیل قهوه‌خانه‌ها شهر سیاهکل نیمه تعطیل شده‌است

خبرنگار ما در سیاهکل مینویسد مرکز بخش سیاهکل که جمعا دارای دویست باب مغازه میباشد این روز ها بمناسبت تصادف با ماه مبارك رمضان بصورت نیمه تعطیل در آمده است زیرا پنجاه مغازه از مجموع مغازه های شهر قهوه خانه میباشد و قهوه خانه ها نیزبمناسبت ماه مبارك رمضان تعطیل کرده اند اهالی سیاهکل شهر خود را شهر قهوه‌چیها !؟ نامیده اند ولی حالا مسافرین و تازه واردین این شهر را سرزمین خاموشان مینامند .

افتتاح مرکز بهداشتی براثر تعطیل

خبرنگارما در کرمانشاه گزارش میدهدپریروز دومین‌مرکز بهداشت کرمانشاه طی مراسمی با حضور تیمسار سپهبد محوی استاندار ، روسای ادارات دولتی و معتمدین و معاریف شهر افتتاح شد .

در این مراسم آقای دکتر لیلی آبادی رئیس اداره بهداشت استان کرمانشاه در باره اهمیت بهداشت در جامعه سخنرانی کرد .

راه ناهموار موجب واژگون شدن کامیونی گردید

خبرنگار ما در درگز مینویسد چند روز قبل کامیونی متعلق به آقای حسن زارع یکی از اهالی درگز که عازم‌قوچان بود در بین راه سرپیچ«سید» بر اثر خرابی جاده واژگون شد و خسارات زیادی ببار آمد خبرنگارما در گزارش خود اضافه میکند وضع جاده در گز بر اثر دست انداز های زیادی که دارد فوق العاده نامطلوب است و این امر باعث وقوع حوادث ناگواری در این راه‌می‌گردد .اهالی از مسئولین امور تقاضا دارند برای مرمت این جاده اقدامات لازم بعمل آید .

قوچان

همه باومیخندند واو بدنیامیخندد!

پیرمرد پس از ۱۰۳ سال کلیه امور کشاورزی مزرعه خودرا شخصا انجام میدهد

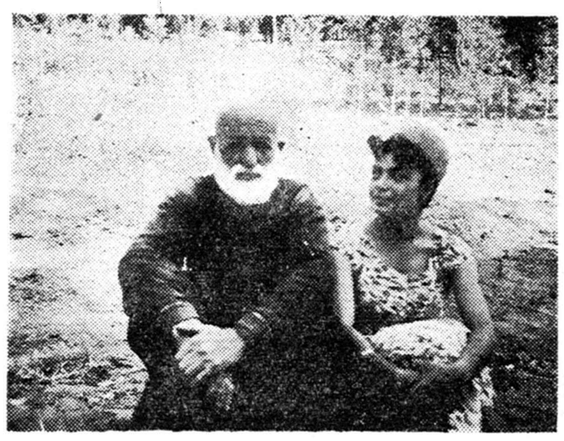

هوس جوانی کرده است .!؟

پیرمرد زنده‌دل

در یکی از کوچه‌های جنوبی شهر قزوین پیر مرد شوخ و بذله گوئی زندگی میکند که ۱۰۳ سال‌دارد و هنوز از قوای جسمی وروحی کامل بر خوردار است و امور کشاورزی خودرا شخصا اداره میکند . خبرنگار ما در قزوین مشروح جریان زندگی‌این پیرمرد زنده دل را که مشهدی اسماعیل نام دارد چنین گزارش داده است.

در یکی از کوچه‌های تنك و باریك جنوب شهر قزوین در خانه‌ای‌محقر پیر مرد زنده دلی بنام کربلائی اسماعیل زندگی میکند که مورد احترام عموم اهالی است . کربلائی اسماعیل درزمان سلطنت‌ناصرالدین شاه پای پیاده برای زیارت به‌مشهد و کربلا رفته و مشهدی و کربلائی یادگاری از آن مسافرت است . طبع شوخ و روحیه بشاش وی باعث شده بهرکجا که‌قدم گذارد، اهالی با او بشوخی و مزاح پردازند و ورا وادارکنندازخاطرات گذشته خود تعریف‌کند. کربلائی‌اسمعیل تمام کارهای‌خودرااعم‌از کشاورزی وخانه داری شخصا انجام میدهدو از صبح تا شام باعشق وعلاقه بامور کشاورزی مشغول است . وی از زمانهای قدیم‌داستانها بیاد دارد و از اینکه مردم تا اینقدر عوض‌شده و تغییر ماهیت داده‌اند افسوس میخورد. کربلائی اسمعیل درحکم آباد قزوین که محل تفرج‌وتفریح اهالی قزوین است کشت وزرع وتفریح مینمایند . در حالیکه وی میکند . دختران و زنان‌جوان و نیز بدنیا میخندد .

مادر قاتل در دادگاه محکوم شد

خبرنگار ما در زاهدان مینویسد چند روز قبل زنی بنام فاطمه‌قنبری یکی از اهالی زاهدان که نوزاد نامشروع خود را خفه کرده بود در دادگاه جنائی‌زاهدان محاکمه شد ودر نتیجه به ۵ سال زندان با اعمال شاقه محکوم گردید با اینکه دادستان برای فاطمه تقاضای‌اشد مجازات رانموده‌بود ولی‌بر اثر دفاع‌موثر وکیل تسخیری وی در مجازات او تخفیف داده شد .

از درخت سقوط کرده یا بقتل رسیده است

خبرنگار ما در تقی آباد گرگان مینویسد چند روز قبل‌بپاسگاه ژاندارمری تقی آباد گرگان گزارش داده شد که جوانی بنام محمد یکی از اهالی قریه «والش آباد» بر اثر سقوط از درخت فوت نموده و جنازه اورا بدون اجازه دفن کرده اند با اطلاع این جریان مامورین ژاندارمری باتفاق بازپرس و پزشك قانونی گرگان در محل حضور یافتند وپس از نبش قبر جنازه را معاینه کردند چون علت مرك مشکوك بنظر میرسید بدستور بازپرس چهار نفر بازداشت شدند و جریان تحت رسیدگی قرار گرفت .

کلاس سخنرانی

گزارش خبرنگار مادر کاشمر حاکیست : طبق دستور وزارت فرهنك ،از طرف فرهنك کاشمر به‌کلیه آموزشگاه‌های تابع‌کاشمر دستور داده شد، بمنظور تقویت مبانی اخلاق وپیشرفت امور درس دانش‌آموزان ، هفته‌ای یك مرتبه کلاس سخنرانی باحضور مربیان مربوطه تشکیل شود.

برای تامین آب

خبرنگار مادر سیرجان مینویسد : چند روز قبل شورای شهرستان‌سیر جان در دفتر فرمانداری جلسه ای تشکیل داد. در این جلسه پیرامون خرابی موتور چاه آب‌شهرداری وتهیه ترانسفور موتور بمنظور جلو گیری از بی آبی خانه‌ها مورد بحث قرار گرفت وقرار شد شهرداری آب‌بهای دوسال را بماخذ حداقل از متقاضیان بعنوان وام دریافت کند تا بتدریج‌از آب‌بها کسر شود .

انتصابات در شهرستانها

بابل : آقای سرهنك نژند ـ رئیس حوزه نظام وظیفه
قصر شیرین : آقای دکتر حسنعلی هاشم نژاد ـ رئیس بهداری
آمل : آقای امیر هوشنك زنگنه ـ دادستان ، آقای‌علی اصغر فرزای ـ دادیار دادسرا .
بهشهر : آقای ستوان دوم منصور حسنیان ـ فرمانده دسته ژاندارمری .
فیروزه کوه : آقای رحیم‌سلیبلی ـ مدیر عامل صندوق روستائی ـ آقای نعمت اله شاهدائی ـ رئیس حسابداری اداره ثبت اسناد .
سبزوار : آقای سید ابوالحسن قطب ـ دادرس علی البدل .
جهرم : آقای دکتر شکراله اکبری پزشك آموزشگاه ها .
فسا : خانم اشرف السادات عاصیان ـ قابله بهداری .
تفرش : آقای معزی نیا ـ فرمانده ژاندارمری .

پسر خاله حشیش داشت

خبرنگار ما در شهر ری گزارش میدهد دیروزمامورین کلانتری‌شهر ری از قهوه خانه «پسر خاله» واقع درابن بابویه مقداری حشیش کشف کردند . اسداله پسر خاله صاحب قهوه خانه با حشیش های مکشوفه بدادسرا اعزام گردید تاتحت‌تعقیب قرار گیرد .

خلاصهٔ خبرهای شهرستانها

گلوگاه : بر اثر سرایت آتش بخاری منزل دو نفر از اهالی گلوگاه طعمه حریق شد و بکلی سوخت حریق زدگان باحالی پریشان در انتظار کمك و مساعدت نیکو کاران میباشند .

سنندج : دادگاه جنائی استان کردستان آقای محی الدین خالدی سردفتر سابق اسناد رسمی شماره ۹ سنندج را که متهم بجعل اسناد ثبتی است محاکمه و به پنج سال زندان بااعمال شاقه محکوم کرد. عبدالقادر خالدی دفتریار وایوب بنی بشر منشی دفتر خانه ، همدستان مجرم نیز هریك بدو سال زندان مجرد محکوم شدند .

سبزوار : آقایان ایروانی ، صانعی و دلبری مربیان پیشاهنگی سبزوار بعلت فعالیت در امور پیشاهنگی مورد تقدیر رئیس فرهنگ این شهرستان قرار گرفتند .

بابل : اداره‌دامپروری استان مازندران از فروش فراورده های دامی و طیور مبلغ ۵۳۳۷۱۳ ریال درآمد داشته است .

ساوه : اداره بهداشت ساوه ٤۰۰۰ نفر از اهالی این شهر را در دو نوبت برعلیه بیماری دیفتری وگزاز واکسینه نموده‌است .

رضوانده : آقای ابوالقاسم انصاری کارمند عمران و دهیار «دنیاچال» از توابع طالشدولاب رضوانده یك کلاس اکابر شبانه در قریه «دنیاچال» دایر نمود . اهالی از فعالیت مشارالیه اظهار رضایت مینمایند .

فریمان : مقداری از اثاثیه ولوازم بالگاه چهاردال فریمان که‌از امریکا رسیده است بوسیله آقای آل طه مروج کشاورزی فریمان باین شهر وارد شد .

طبس : آقای رئیس فرهنگ طبس با کمك نیکو کاران تعداد چهل دست لباس خریداری و بین نوآموزان مستمند دبستان خسرو آبادی طبس توزیع کرد .

بندر عباس : مامورین ژاندارمری بندر عباس از داخل یك جیپ مقدار چند صندوق چای خارجی و یکصد طاقه پارچه قاچاق کشف و با ابراهیم سلطانی صاحب آن بگمرك‌بندر عباس تحویل گردید .

ساوه : منزل آقای حیدر قلی حسنی ساکن قریه عازم آباد ساوه ، مورد دستبرد قرار گرفت واشیائی سرقت شد . جریان از طریق ژاندارمری ساوه مورد تعقیب قرار و سه نفر باتهام سرقت دستگیر شدند . هنوز از اموال مسروقه اثری بدست نیامده است

زاویه زوند . آقای علی اسدی سرپرست تعلیماتی فرهنگ ساوه از دبستان زاویه زوند بازدید کرد و برای تشکیل شورای آموجزگاران وپیشرفت دروس دانش آموزان دستوراتی بمتصدیان مربوطه داد.

تربت حیدریه : مامورین ژاندارمری تربت حیدریه منزل بانو فاطمه نیکزاد را برای کشف اموال مسروقه مورد بازرسی قرار دادند ولی بعوض اجناس مسروقه یکدستگاه چراغ شیره کشی ودوگرم ونیم‌شیره کشف‌گردید وبا صاحب‌آن بدادگاه اعزام شد .

اسفراین : چون وضع محصول سال گذشته قریه نور از توابع اسفراین خراب و اهالی قریه سخت در مضیقه بودند . آقایان کربلائی عباسعلی . کربلائی محمدولی وکربلائی محمد ساکن نور حاضر شدند گندم مصرفی اهالی قریه خودرا تاسر خرمن تامین و سرمحصول وصول نمایند .این‌عمل خدا پسندانه آنان باعث خوشنودی اهالی گردید .

مشهد : مامور کلانتری بخش ٤مشهد به شخصی بنام محمد علی‌سمنانی که بسته ای‌در دست داشت مظنون شد و وی رابکلانتری جلب نمود. در بازرسی از بسته مشارالیه مقدار ۷٦۰ گرم تریاك بدست آمد که ضبط شد و باصاحب آن بدادگاه اعزام گردید .

قصر شیرین . آقای محی الدین رضوی رئیس بازرسی وزارت دارائی در منطقه کرمانشاه باتفاق آقایان بهبهانی و جباری بمنظور حل و فصل اختلافات مودیان مالیاتی بادارائی قصر شیرین باین شهر وارد شدند.

رباط کریم شهریار : اتومبیل وانت شماره ۸۳٤۲ برانندگی احمد بازوکی در نزدیکی ایستگاه راه آهن رباط کریم شهریار با طفل ۷ساله‌ای بنام رضا فرزند حسن تصادف ووی رامجروح میسازد . مجروح بیهداری راه آهن تهران منتقل ورانندهٔ دستگیر میشود .

تفرش : اهالی تفرش از مسئولین امور تقاضا دارند نسبت بتعمیر جاده شوسه اراك تفرش و اسفالت آن اقدام مقتضی معمول دارند .

همدان : مامورین شهرداری همدان تمدادده حلب روغن تقلبی از مغازه حسین مظاهری یکی از اهالی همدان کشف نمودند . آقای گنجی بازپرس شعبه اول قرار بازداشت وی را صادر کرد.

بنادر جنوب : براثر فعالیت آقای اسمعیل هندسی رئیس اداره پست وتلگراف بنادر جنوب وضع ارتباطی بندر بوشهر با سایر شهر های‌ایران مرتب واز وضع اسفناك گذشته خارج شده است اهالی از فعالیت مشارشالیه اظهار رضایت مینمایند .

سبزوار : اداره فرهنگ سبزوار از فعالیت بانو قاضی زاده مدیر دبستان ۱۷دی وآقای عبدالحسین سبزواری رهبر سازمان جوانان یر و خورشید سرخ سبزوار اظهار رضایت و قدردانی نمود .

طبس : آقای مهندس فریدون زاهدی مدیر عامل شرکت معادن لوت ازدبستان ازبك کوه‌طبس بازدید نمود ومبلغ پنجاه هزار ریال برای خرید ۱۲۰ دست لباس برای نوآموزان مستمند در اختیار آقای کریم سیگارودی مدیر آموزشگاه قرار داد . لباس های مذکور خریداری و توزیع شد.

هشتپر : اهالی هشتپر طوالش از شهرداری تقاضا دارند اکنون که‌ماهی گران و کمیاب است از خروج آن جلوگیری شود تامصرف اهالی تامین‌گردد.

نهاوند : براثر فعالیت آقای محجوبی رئیس فرهنگ و نایب رئیس تربیت بدنی نهاوند ساختمان استادیوم ورزشی این شهر آغاز شد.

دامغان . اهالی دامغان ازوزارت راه تقاضا دارند جاده های دامغان گرگان و دامغان ساری که رشته حیاتی زندگی این مردم راتشکیل میدهد هرچه زودتر ساخته شود .

محمودآباد : مسجد جامع جدیدالتاسیس محمود آباد بهمت عده از نیکو کاران وآقایان مهدوی ها فرزندان حاج امین الضرب پایان یافت و دراول ماه مبارك رمضان افتتاح شد .

گرمسار : آقایان علی اصغر دهقان ، عبدالحسین عامری ، احمد عامری والیاس باجری بسمت اعضای شرکت تعاونی قریه فروان وکهن آباد گرمسار انتخاب شدند

اهالی قراء گرمسار تقاضا دارند اداره ثبت شرکتها هرچه زودتر به ثبت‌شرکتهای تعاونی‌قراء گرمسار اقدام‌تا شرکتهابتوانند عملیات‌عمرانی‌خود را آغاز نمایند .

صومعه سرا : آقای حضرتقلی گرمسیری زاده ساکن قریه «تطف» از توابع صومعه سرا از اجحاف‌مالك و مباشر قریه مذکور مینالد واز مقامات مسئول تقاضا دارد بشکایت حقه وقانونی او رسیدگی نمایند.

مرودشت : مامورین شهربانی مرودشت از منزل زنی بنام ماشاءالله یکدستگاه نگاری و ۵ گرم شیره تریاك واز منزل احمد صمدی یکدستگاه نگاری کشف کردند .

درگز : دبستان نوبنیاد کپکان از توابع درگز تاسیس شد و چند روز قبل طی تشریفاتی افتتاح گردید .

تویسرگان : بمناسبت رحلت مرحوم حجت‌الاسلام آقای حاجی میرزا مهدی شیرازی طاب ثراه در کربلای معلی مجلس ختمی از طرف آقای علی تعلمی در مسجد باغوار تویسرگان برگزار شد .

فسا : اهالی از فعالیت وحسن سلوك آقای سرهنگ محمود مولوی رئیس حوزه نظام وظیفه فسا اظهار رضایت و قدردانی مینمایند .

رضوانده : آقای معارفدوست بازرس تعلیمات اکابر فرهنگ طوالش باتفاق آقای احمدی نماینده فرهنگ طالشدولاب از کلاس های شبانه دبستان سپه پور رضوانده بازدید کردند .

بندر بوشهر : آقای مهندس سهرابی رئیس اداره دفع آفات استان فارس با دو فروند هواپیمای سمپاشی بسرپرستی آقای فتح‌الله صمدی سرپرست خلبانان به بندر بوشهر وارد شد تااز کنگان تا گناوه‌را از لحاظ ملخ‌دریائی تحت کنترل دقیق داشته باشند .

زابل : مامورین وزارت کشاورزی ایران برای گوربندی وعملیات احتیاطی در مقابل طغیان آب رودخانه زابل‌باین شهر وارد شدند .

مرودشت : بدستور آقای دکتر پیراسته استاندار فارس شهرداری مرودشت از کلیه کسبه ومغازه داران این شهر تعهد گرفت تا هرچه زودتر مغازه های خود را باگذاشتن درب شیشه وویترین زیباسازند.

هیئت رئیسه‌جدید

خبرنگار ما در گنبد کاوس‌می‌نویسد بدعوت آقای خاور فرماندار گنبد کاوس برای تجدید انتخاب‌هیئت رئیسه جمعیت شیر خورشید سرخ این شهرستان جلسه ای در فرمانداری تشکیل گردید .

در این جلسه پس از اخذ رای‌آقایان ولی محمدمحمدی ـ نجاری‌ـ مراد مهین ـ علی اکبر کبیری ـ خزانه دار ـ سروان هنرور بسمت اعضای هیئت رئیسه جمعیت شیر و خورشیدسرخ‌این شهرستان‌انتخاب گردیدند .

نیازمندیها و آگهی های کوچک

استخدام میشود

آرایشگر مو
ببانوئی که از آرایش موی سر اطلاع داشته باشد نیازمندیم بوسیله تلفن شماره ۶۲۳۲۰ بسالن ژاسمن مراجعه فرمایند .
آ ـ ۴۱۵۷۷ ۱ـ۳

روزنامه بین‌المللی
در سراسر کشور نماینده فروش ونویسنده‌وخبرنگارمیپذیرد(نمایندگان سابق مرد امروز حق تقدم دارند). خواهشمند است با تهران روزنامه بین‌المللی مکاتبه فرمائید .

کسری فیلم هنرپیشه میپذیرد اول منوچهری
آ ـ ۴۱۳۷۷ ۱ـ۵

استخدام
یك نفر دوشیزه که اطلاعات کافی و سابقه کار در نقشه کشی داشته باشد مورد نیاز است تلفن های ۴۳۸۸۷ و ۶۰۲۶۰۱
آ ـ ۴۱۵۶۳ ۱ـ۲

یکنفر رنگرز
یکنفر رنگرز دیپلمه متخصص ـ ازموده مورد احتیاج است طالبین به شماره های ۲۲۲۲۲ و ۲۲۴۰۹ ـ مراجعه نمایند .
آ ـ ۴۱۳۹۵

استخدام می شود
شرکت ساختمانی جرز یکنفر مهندس راه و ساختمان که در کار های ساختمانی و بتونی دارای‌سوابق و تجربیات کافی باشد استخدام می نماید داوطلبان بخیابان خواجه‌نصیر مقابل کوچه قشقائی طبقه‌سوم‌شرکت ساختمانی جرز مراجعه نمایند .
آ ـ ۴۱۵۷۹

استخدام الکتریسین
کارگر متخصص در امور سیم‌کشی و الکتریک ماشین که سابقه ممتد کار داشته باشد استخدام میشود .
طالبین به نمایندگی فورد آلمانی شرکت سهامی اتو پارس‌خیابان شمیران‌مراجعه نمایند .
آ ـ ۴۶۰۰۲

چند نفر لیسانسیه که‌بزبان انگلیسی آشنائی کامل داشته باشند استخدام می شوند خیابان شاهرضا جنب کالج ساختمان بوخانیان شماره ۱۴۴
آ ـ ۴۵۶۰۸ ۲ـ۲

استخدام
یك نفر دوشیزه که اطلاعات کافی وسابقه کار در نقشه کشی داشته باشد مورد نیاز است تلفن های ۴۳۸۸۷و ۳۰۲۶۰۱
آ ـ ۴۱۵۶۳ ۱ـ۲

جویای کار

دکتر متخصص در جراحی دیپلمه خارجه آماده خدمت در بیمارستانهای ملی مرکز و شهرستانها می باشد لطفا به شماره ۱۷۶۸ راهنمای‌روزنامه اطلاعات مراجعه شود .
آ ـ ۴۱۶۳۱

قابل توجه شرکتها
حسابدار ورزیده که میتواند در کوتاهترین مدت عملیات عقب افتاده و جاری شرکت را با توجه بتنظیم ترازنامه و بیلان ثبت تهیه نماید با شرائط سهل حاضر بهمکاری میباشد با صندوق پستی ۶۹۶ تهران مکاتبه فرمائید .
آ ـ ۴۱۴۰۳ ۱ـ۸

مترجم انگلیسی وفرانسه نماینده تجارتی وسرپرست اموربرای مسافرت به اروپا و آمریکا یا کار در مرکز و شهرستانها حاضراست تلفن۳۰۲۹۵۲
آ ـ ۴۱۰۵۱ ۱ـ۱۰

جوانی باسواد ودارای گواهی نامه رانندگی وخاتمه خدمت جویای کار می باشد طالبین به تلفن شماره ۴۱۸۳۷ مراجعه فرمایند
آ ـ ۴۱۶۵۱ ۱ـ۲

جوانی کار گر با حقوق
ناچیز جویای کار است به تلفن ۷۲۴۱۳ مراجعه شود .

صاحب امتیاز و مدیر مسئول دکتر عباس مسعودی
چاپ ایران خیابان خیام چاپخانه اطلاعات

مستغلات

تهران‌پارس ـ نارمك ـ تهران‌نو نیروی‌هوائی ـ وحیدیه
برای خرید وفروش نقد و اقساط زمین خانه وهرگونه معاوضه به‌بازرگانی امین
اول سی متری نارمك
تلفن ۹۱۰۰۹۰ مراجعه‌فرمائید

نقشه ساختمان
فرازنو تلفن ۳۰۲۶۰۱

هرقدر پول شرطی بخواهید
باورقه مالکیت مستقیم رجوع رمائید لاله‌زار ۳۹۷۸۴ بنگاه‌کوشان
آ ـ ۴۴۱۴۲ ۴ـ۱۰

نقشه ساختمان
شرکت ساختمانی بتون ریز
چهارراه دروازه دولت تلفن ۶۹۴۹۵
آ ـ ۴۵۹۸۴

برای اجاره منازل خود بخارجیان بتلفن ۳۲۳۶۸ مراجعه نمائید .
آ ـ ۴۱۵۴۱ ۱ـ۳

ساخت (دفتر فنی)
تهیه نقشه . محاسبه.مقاطعه
لاله‌زارنو . اول کوشك. کاشی ۶
آ ـ ۳۸۵۹۵ ۷ـ۱۵

آموزشگاههای فنی

نقشه‌کشی
دوره جدید نقشه کشی از روز ۱۵ اسفند در کاخ دانش تشکیل می شود قبلا نام نویسی کنید .
کاخ دانش
نادری‌ـ‌نرسیده‌بچهار راه‌اسلامبول

ماشین نویسی فارسی و لاتین
را با مجهز ترین ماشین تحریر دنیا در کاخ دانش فرا گیرید و ـ بلافاصله با معرفی ما استخدام‌شوید
کاخ دانش
نادری‌ـ‌نرسیده‌بچهار راه‌اسلامبول

دفترداری دوبل
دوره جدید کلاس حسابداری و دفتر داری دوبل از ۲۱ اسفند زیر نظر آقای اعتمادیه متخصص معروف حسابداری تشکیل میشود قبلا نام نویسی کنید . شرکتها و موسسات بزرگ حسابداران متخصص کاخ‌دانش را استخدام میکنند .
کاخ دانش
نادری‌ـ‌نرسیده‌بچهار راه‌اسلامبول
آ ـ ۴۶۰۷۶

کلاس نقشه‌کشی و استخدام
کلاسهای اختصاصی‌نقشه‌کشی
آموزشك فرهنك
بتصدیق کتبی فارغ‌التحصیلانیکه استخدام شده اند از هر جهت بی نظیر است شما هم می توانید بعد از سه ماه کار آموزی با حقوق مکفی استخدام شوید چهارراه دروازه دولت روبروی خیابان سعدی کاخ علم‌آموزش فرهنك
آ ـ ۴۵۹۸۶

گروه مهندسین شرکت ساختمانی آرمیا
بارهبری مسیودوالی
آرشیتکت معروف زیباترین ومدرن ترین ساختمان ها را طرح و اجرا می نماید . لاله زار نو کوچه دکتر آقا جان تلفن ۳۰۳۰۷۸
آ ـ ۴۶۰۸۰

کلاس تعلیم آرایش مو
درسالن مدرن ومجهز آفرودیت تحت‌نظر متخصصین دیپلمه اروپادایر است علاقمندان ازاین فرصت بی‌نظیر استفاده نمایند. اسم نویسی همه‌روزه.
آدرس : انتهای خیابان ایرانشهر کامیار ـ کاشی۳۶تلفن ۶۳۷۸۱
آ ـ ۳۸۲۸۵ ۱ـ۱۵

آموزشگاه خیاطی سوسن
با امتیاز رسمی وزارت فرهنك
خیابان شمیران خیابان خواجه نصیر طوسی کوی سرهنك مهدیخان‌کاشی ۲۸ تلفن ۷۲۱۹۲
آ ـ ۳۸۵۸۵ ۱ـ۱۵

فروش اتومبیل

یکدستگاه فورد استیشن آلمانی ۵۵ بعلت‌مسافرت بقیمت نازل فروخته میشود به‌تلفن ۳۹۴۶۱ مراجعه شود.
آ ـ ۴۱۵۵۳ ۱ـ ۲

مرسدس ۱۹۰ مدل ۵۸ـ
۵۲۰۰۰ کیلومترـترمزهای نوـموتور کاملاسالم وباروکش نو تشکها ـ ۱۹۵۰۰ تومان .
تلفن ۶۲۸۳۸ بین‌ساعات ۸صبح‌تا ۲بعداز ظهر .
آ ـ ۴۱۵۴۷ ۱ـ ۳ ۴

ماشین های زیرنقدو اقساطبفروش میرسد .
۶ دستگاه دکاو تمیز ۵۹
۳دستگاه دکاو ۵۷و۵۸
۲دستگاه کنسول ۵۸و ۵۵
۳دستگاه موریس اکسفورد مدل۶۰
۱۵ دستگاه دوفین وسیمکا وپژو ۴۰۳ ازمدل ۵۷تا ۶۰
تلفن ۶۱۴۴۰

تراکتور بولدوز با خاك بارکن امریکائی باقساط چهارساله
فروشگاه مهندس کرمانچی خیابان تهران نو تلفن ۳۷۰۰۴ـ ۳۰۳۸۸۷
آ ـ ۴۶۱۱۶

چند عدد فرد کمپرسی ۸ یارد
مدل ۱۹۵۷ و وانت مرکوری مدل ۱۹۵۶ وضع مرتب بفروش میرسد . تلفن ۶۸۹۳۴
آ ـ ۴۱۵۶۹ ۱ـ۲

بعلت مسافرت یکدستگاه فورد
سرلاین مدل۵۸ تمیز بفروش میرسد طالبین بتلفن ۶۳۵۶۳ مراجعه‌فرمائید
آ ـ ۴۱۶۴۹

بفروش میرسد

مزرعه فروشی
بقیمت ۳۵۰ هزارتومان
در چهارده‌فرسخی تهران
بایك رشته قنات سه سنك آب سیصد و پنجاه هکتار زمین دائروبائر اطاقهای اربابی و کارگری چندین‌آغول گوسفندبرای گرفتن اطلاعات بیشتر رجوع فرمائید لاله‌زار ۳۹۷۸۴ به: **بنگاه کوشان**
آ ـ ۴۵۵۸۲ ۱ـ۴

زمین مرغوب و فروشی
خیابان پهلوی بالاتر از بلوار به قطعات ۲۵۰ـ۳۰۰و ۴۰۰ متر تلفن ۳۲۳۶۸
آ ـ ۴۱۵۴۱ ۱ـ۳

بفروش میرسد
یکقطعه زمین خوش‌قواره‌بمساحت ۸۰۰ متر دربهترین‌نقطه داودیه‌بشرایط سهل بفروش میرسد طالبین به‌تلفن ۸۲۳۷۹ مراجعه فرمایند .
آ ـ ۴۰۷۱۹ ۱ـ۳

«آگهی حصر وراثت پرونده۴۲۳ـ ۳۹ مدنی »
بانو فاطمه نجمی بشناسنامه شماره ۹۶ صادره از حوزه ۱۸ تهران دادخواستی بخواسته حصر وراثت تقدیم داشته وتوضیح داده خورشید نجمی بشناسنامه شماره ۶ صادره از روئین شهریار در تاریخ ششم خرداد ماه ۱۳۲۳ در اقامتگاه دائمی خود فوت نموده ووارث حین‌الفوتش عبارت ازسه پسر بنام ۱جمشید نجمی به‌شناسنامه شماره ۱ صادره از روئین شهریار ۲ هوشنك نجمی بشناسنامه شماره ۱۴۵ صادره از حوزه ۱۸ تهران ۳ فریدون نجمی بشناسنامه شماره یك موالید صادره ازحوزه ۸تهران ودودختربنام ۱ـ فخرالملوك نجمی بشناسنامه شماره ۱۴۹ صادره از حوزه ۱۸ تهران ۲ـ شمسی نجمی بشناسنامه شماره۱۳۶ صادره از حوزه ۱۸ تهران ویك عیال دائم بنام فاطمه نجمی (متقاضیه) که بعدا جمشید نجمی درسال ۱۳۳۲ در همان محل‌فوت‌نمودهووارث حین‌الفوتش فقط مادرش بانوفاطمه‌نجمی میباشد و غیراز نامبردگان وارث دیگری ندارد. اینك باانجام تشریفات مقدماتی درخواست مزبور رادرسه نوبت متوالی ماهی یکبار درروزنامه رسمی کشور شاهنشاهی وروزنامه اطلاعات آگهی مینماید تاهر کسی اعتراضی دارد ویا وصیت‌نامه‌ای از متوفی نزداو باشد . ازتاریخ نشرنخستین‌آگهی ظرف‌سه‌ماه به‌دادگاه تقدیم داردوالا گواهی صادر وهر وصیت‌نامه جزسری ورسمی که بعداز این موعد ابراز شود ازدرجه اعتبار ساقط وبلااثر خواهد بود .
رئیس دادگاه بخش‌کرج‌ـ هاشم وحشور زاده
نوبت اول ۸ر۱۱ر۳۹
نوبت دوم ۸ر۱۲ر۳۹
نوبت سوم ۸ر۱ر۴۰ ـ۳۶۶۸۴
۲ـ۳

آگهی های کوچک

کارگاه آنتن سازی‌تلویزیون‌سایه
واقع درمیدان باغچه بیدی پشت چهارصد دستگاه آنتن‌های کانال ۳و ۸ را که تحت نظرمتخصص فن تهیه نموده با نازلترین بها در اختیار مشتریان محترم میگذارد .
اکبرصفائی کارمند وزارت بهداری
آ ـ ۴۱۴۳۳ ۲ـ ۱۰ ۱

بهترین نقشه های ساختمانی
در دفترفنی مساش‌طرح وبوسیله مهندسین‌شرکت‌ساختمانی بلوارساخته میشود .
تلفن ۶۴۹۴۹ و ۶۲۱۱۱

فروشگاه کالای ساختمانی
بقیمت تجارتی و نمایندگی شرکت ایرانیت تجریش خیابان دزآشیب روبروی کوچه حقیقت کاشی ۴۶ ۱
آ ـ ۴۵۵۱۸ ۱ـ۱۰

زیرآبی یکفاز اطریشی
ساخت فوگل
۴۵ متـری و ۶۵ متری
پارتی جدید رسید
تهروپ ـ میدان فردوسی
تلفن ۴۲۲۸۳

غلطك ویبران
ساخت آمریکائی قیمت‌ارزان
۲تن وزن ـ ۸تن ضربه
چند دستگاه رسیده
تهروپ ـ میدان فردوسی
تلفن ۴۲۲۸۳

یکعمر تختخواب
تختخوابهـای و نـو انگلیسی یکنفره و دونفره
تهروپ ـ میدان فردوسی
آ ـ ۴۲۶۶۴ ۳ـ۲۰

گم شده

رضا جلالی اهل تبریز
سردرود ۶۲ساله ۲۶ بهمن ماه به تهران آمده و پسرش اطلاعی از وی ندارد بدینوسیله آدرس خود را به اطلاع می رساند از کسانیکه اطلاعی از وی دارند خواهشمند است به آدرس زیر مراجعه نماید مجسمه فردوسی شرکت ماستر **فتحعلی‌جلالی**
آ ـ ۴۱۵۹۹

مژدگانی
یك بسته مدارك و دو جلد دفتر شرکت سهامی فضادرتاریخ۹ر۱۲ر۳۹ در تاکسی جا مانده است از یابنده تقاضا می شود به نشانی چهارراه گلوبندك سرای برلیان شرکت‌سهامی فضا تحویل داده و مژدگانی دریافت نمایند .
مدیر شرکت سهامی فضا
آ ـ ۴۱۶۳۵

بتاریخ ۲۰ر۱۰ر۳۹
آگهی ابلاغ دادخواست
به‌بانوتاج‌الملوك فرزندمرحوم‌یداله شهرت بیگدلی خمسه شغل خانه‌دار محل اقامت مجهول المکان آقای حمدالله بیگدلی خمسه و بانوان گوهر تاج و قمر تاج بیگدلی خمسه ساکنون تهران خیابان خواجه نظام‌الملك سه راه زندان کوچه ۱ـ تهران دادخواستی بخواسته ابطال تقاضای دوشعیر از هشت شعیر ده‌سقرچین بلاك شماره ۸۴ واقعه در خمسه زنجان بطرفیت جمعی ـ بدادگاه بخش شهرستان زنجان تقدیم که بشماره ۳۷۱ـ۳۹ ثبت وبروز ۲شنبه ۱ر۳ر۳۹ وقت رسیدگی تعیین و در گردش رسیدگی میباشد و چون بر حسب دادخواست تقدیمی متقاضیان آدرس شماغیر معلوم ومجهول المکان میباشید ـ اینك بنابتقاضای آنان و دستور دادگاه مطابق ماده ۱۰۰ از قانون آئین دادرسی مدنی مفاد داد خواست و باضمائم مربوط برای اطلاع شما سه نوبت متوالی ماهی یکمرتبه در روزنامه رسمی کشور شاهنشاهی و روزنامه اطلاعات آگهی میشود که پس از نشر اولین آگهی در ظرف سه ماه هرگونه پاسخی دارید در ۴ نسخه اعلام دارید و در غیر این صورت دادخواست ابلاغ شده محسوب و چنانچه بعدا اخطار و یا ابلاغی لازم شود فقط کنوبت در یك روزنامه درج و مدت آن ده روز خواهد بود ‥ مدیر دفتر دادگاه بخش شهرستان زنجان ـ فاهمی
آ ـ ۴۰۷۵۸ ۱ـ۳

احتیاجات زندگی

تهران تعمیر
سازمان نوینی است که بمنظور رهائی کارفرمایان‌از گرفتاریهای‌حاصله ازتعمیرات ساختمانی منازل تاسیس و همیشه آماده برای اجرای همه نوع تعمیرات اعم از جزئی و کلی می باشد .
تلفن ۴۳۱۱۹
آ ـ ۴۰۲۶۳ ۱ـ۱۵

هرنوع‌شماره‌تلفن نقدواقساط
معامله میشود تلفن ۲۲۶۵۶

رستوران ژاله مخصوص خانواده‌ها است دارای چلوکباب مطبوع وسایر اغذیه متنوع و لذیذ ایرانی ، فرنگی اول لاله‌زار نوجنب سینما متروپل تلفن ۳۲۳۳۱ ناهار کامل ۵۵ ریال ماه مبارك رمضان روزها تعطیل‌است

مرکز پخش و نصب و تعمیر همه نوع آنتن تلویزیون
لاله‌زار نو چهارراه مهنا فروشگاه ایران
تلفن ۳۰۲۴۷۳

لامیدال
تخته مصنوعی رویه پلاستیك‌سیاه سفید . عنابی . افرا موجی موجود خیابان رفائیل شماره۶۸ تلفن۴۴۱۱۰
آ ـ ۴۶۰۷۸

اجاره داده میشود

یکدستگاه آپارتمان ۴ اطاقه
با لوازم برای منزل دفترو مطب در خیابان شاه نبش خیابان‌کاخ‌پلاك ۸۲برای اجاره تلفن ۲۳۸۳۹ـ۴۳۳۰۴
آ ـ ۴۶۱۲۰

خانه اجاره داده میشود
دو دستگاه منزل تازه تاسیس ـ مدرن با تاسیسات کامل واقع در محمودیه شمیران جاده پهلوی اجاره داده می شود برای کسب اطلاعات بیشتر بین ۱۰ الی ۱۲ قبل از ظهر بتلفن ۲۱۹۶۲ مراجعه فرمائید .
آ ـ ۴۱۴۲۵ ۲ـ۲

اجاره داده میشود
قابل توجه شرکت ها و کمپانی های ماشین آلات
یکباب بارانداز (توقفگاه) بمساحت ۲۲۰۰ متر با آشیانه های متعدد و دفتر و تلفن در خیابان فرصت‌شمال دانشکده دامپزشکی اجاره داده می شود طالبین بنگاه مهدی پور تلفن ۶۹۵۴۴ مراجعه فرمایند .
۴۶۱۲۸آ

اجاره داده میشود
برای استفاده سفارت خانه ها ساختمان بسیار بزرگ دارای ـ قسمت پذیرائی و سکونت مجزاسالن و غذا خوری عالی واقع در بهترین محل شمیرانات برخیابان فرمانیه به تلفن ۸۵۱۳۸۴ مراجعه فرمائید .
آ ـ ۴۱۳۶۳ ۱ـ۲

آگهی ابلاغ دادخواست
به آقای سیروس شهرت‌خواجه‌نوری محل اقامت مجهول‌المکان اداره کل حقوقی بنگاه خالصجات بوکالت‌آقای فاضل بسطامی وکیل دادگستری دادخواست افراز بمقدار ۳ـ۴ـر۱۶ شعیر از قریه خانجین شماره۳۸بخش ۵زنجان بطرفیت ۸ نفر بدادگاه بخش زنجان تقدیم که بشماره ۳۱۹ـ ۳۹ ثبت دفتر و بروزیکشنبه۱۴ر۳ر۱۳۴۰ وقت رسیدگی تعیین و در گردش رسیدگی می باشد . و چون‌برحسب دادخواست تقدیمی اداره مزبورآدرس شما غیرمعلوم و مجهول‌المکان هستید اینك برحسب‌دادخواست اداره‌تقاضا کننده‌ومطابق ماده ۱۰۰ از قانون آئین دادرسی مدنی مفاد دادخواست با ضمائم مربوطه جهت اطلاع شما سه نوبت متوالی ماهی یکمرتبه در روز نامه های رسمی کشورشاهنشاهی و اطلاعات آگهی می نماید که‌پس‌از نشر نخستین آگهی ظرف سه ماه هرگونه پاسخی دارید در دو نسخه ارسال دارید در غیر این صورت دادخواست ابلاغ شده محسوب و چنانچه بعدا اخطار و یا ابلاغی‌لازم شود فقط یکنوبت در یك روزنامه درج و مدت آن ۱۰روز خواهد بود .
مدیر دفتر دادگاه‌بخش‌زنجان‌ـ‌فاهمی
نوبت اول ۳۰ر۱۱ر۳۹ نوبت دوم ۳۰ر۱۲ر۳۹ـ نوبت سوم ۳۰ر۱ر۴۰
آ ـ ۴۴۰۱۲ ۱ـ۳

راهنمای پزشکی اطلاعات

دکتر محمدرضا مسدد
رزیدنت‌سابق بیمارستانهای‌امریکا
درمان قطعی بیماری های مقاربتی دروازه دولت روبروی ساختمان‌فیات تلفن ۳۰۲۵۴۸ ـپذیرائی عصرها از ساعت ۵ الی ۸ بعد از ظهر

دکتر ابوالحسن خلوتی
جراح دندان پزشك
پیوند دندان
سه راه شاه تلفن ۶۲۰۰۰

دکتر دانشگر
امراض مقاربتی و جلدی‌وسوزاك تازه و کهنه‌ورم‌پرستات امراض‌زنانه‌و نازائی خیابان سپه مقابل پستخانه تلفن ۳۰۲۴۱۶

دکتر عباس نیك‌نژاد
متخصص از دانشگاه پاریس در بیماریهای معده ـ روده کبد ـ لوزالمعده درمان بواسیر بدون عمل فیستول ـ فیسور با متد مولر دروازه شمیران خیابان گرامی

بلی کلینیك
دکتر صدیقی ـ دکترمجاهدی
رزیدنت‌سابق بیمارستانهای‌امریکا
بیماریهای داخلی اطفال مقاربتی ترك تریاك و سایر موادمخدرو‌ترك لکل مجهز به دستگاههای رادیوسکپی .نروسل ترابی (بخور پنی‌سیلین و غیره) دیاترمی
پذیرائی بعد از ظهر ها و ایام تعطیل و شبها تا صبح خیابان شاه .وبروی مسجد سجاد شماره تلفن ۴۹۵۲۶

دکتر معانی
امراض مقاربتی ـ مجاری و ادرار معالجه سوزاك تازه و کهنه ـ ورم پروستات و سستی و ناتوانی‌ـضیق مجرا امراض زنانه خیابان فردوسی مقابل بانك ملی مرکز

دکتر نصرت‌الله ثقفی
امراض داخلی ـاطفال ـ جلدی‌ـ پذیرائی ـ صبح ها .ساعت۸ تا ۱۲ خیابان حافظ کوچه هاتف

دکتر رحمانی
متخصص امراض اعصاب و روح از دانشگاه لندن خیابان پهلوی‌بالاتر از چهارراه امیراکرم تلفن ۴۵۱۱۴ پذیرائی صبح‌و عصر .

معتادین تریاك و مرفین‌وهروئین
دکتر پزشکزاد معتادین را با تقویت بنیه و هرگونه‌عوارض‌معالجه میکندخیابان ری کوچه آبشارمقابل داروخانه ابن سینا تلفن ۵۱۵۴۱

معالجه قطعی سوزاك امراض مقاربتی جلدی زنانه
خیابان شاهپور نرسیده بسه راه بوذرجمهری جنب سینما جهان **دکتر جلال بهی زاد**

دکتر در طب پولوسا
متخصص بیماریهای مقاربتی ـ مجاری ادرار ـ تناسلی ـ امراض‌زنانه و نازائی ـ خیابان فردوسی بالاکوچه صادق پذیرائی ۹ تا ۱۲ ـ ۵ تا ۸ تلفن ۴۶۵۸۹

کشیک شب پزشکان

آقایان دکتر حسین احمدی : **میدان ثریا کوچه پلیس شماره ۱۷ دکتر اسلام دوست : خیابان حشمت‌الدوله چهارراه‌گلشن تلفن ۲۳۰۶۷ـ دکتر محمود انگجی : در وازه‌دولت مقابل پمپ بنزین تلفن ۳۵۱۴۴ـدکتر خلیل رسولی : امیر آباد خیابان نصرت کاشی ۹۵ ـ دکتر کرامت‌الله فرهودی : شاهرضا چهار راه پل چوبی تلفن ۳۸۵۱۰ ـ دکتر مهرداد پاك نیا : خیابان آذربایجان چهار راه خوش تلفن ۶۵۰۷۳**

آموزشگاههای علمی

درس خصوصی انگلیسی
خانمها ـ آقایان ـ محصلین و اطفال محترم میتوانند انگلیسی را با تلفظ صحیح ـگرامر ساده بهترین متد با برنامه‌مخصوص‌وبسیارسودمند وپلی‌کپی‌شده در نزد آقای پطروسیان تحصیل نموده ودرکوتاه ترین مدت بخوبی صحبت نمایند.همچنین‌تدریس نامه نگاری عادی وتجارتی‌نام‌نویسی ازساعت ۴ خیابان حافظ (یوسف‌آباد) جنب کوچه ایرج پلاك ۲۸۲

امشب بکدام سینما میروید؟

سینماهای درجه یک

سینما آسیا تلفن ۴۲۹۰۹
بالا و پائین (پانوراميك ـ رنگی‌ـ دوبله بفارسی)با شرکت : میلن دو مونژوـمایکل گریك شروع۳۰ر۱۰ صبح ـ ۳ـ۵ـ۷ـ۹ بعد از ظهر

سینما امپایر (تلفن : ۶۷۲۵۲)
مرد بدسرشت (سینما سکوپـ رنگی‌ـ دوبله بفارسی) باشرکت : جیمز کاگنی ـ ایرن پاپاس شروع: ۳۰ر۱۰ صبح ـ۳ـ۵ـ۷ـ۹ بعدازظهر

سینما ایران (تلفن: ۳۶۳۵۴)
ماجرای جنگل باشرکت : تهمینه‌ـ قادری ـزندی ـشروع : ۱۰ صبح ـ ۲ـ۴ـ۶ـ۸ بعد از ظهر

سینما پلازا (تلفن :۴۴۲۵۵)
دلقك شماره یك (ویستاویژن‌ـ دوبله بفارسی) باشرکت :دونالد اوکانور ـ آن بلایت شروع :۱۱صبح ۳ـ۵ـ۷ـ۹ بعد از ظهر

سینما تخت‌جمشید(تلفن :۴۳۵۵۰)
دسته فرشتگان (سینماسکوپ ـ رنگی) باشرکت : کلارك گیبل ـ ایوان دکارلو ـشروع ـ۳ـ۵ـ۷ـ۹ بعد از ظهر

سینما حافظ (تلفن :۳۴۰۷۴)
دلقك شماره یك (ویستاویژن ـ دوبله بفارسی) باشرکت : دونالد اوکانورـ آن‌بلایت شروع:۳۰ر۱۰صبح ۳۰ر۲ـ ۳۰ر ۴ـ ۳۰ر۶ ـ ۳۰ر۸ بعد از ظهر .

سینما دنیا (تلفن:۳۳۸۱۲)
یادگان جاویدان (دوبله بفارسی) شروع:۳۰ ر۱۰صبح‌ـ ۳۰ر۲ـ۳۰ر۴ـ ۳۰ر۶ـ ۳۰ر۸ بعداز ظهر

سینما دیانا (تلفن:۴۲۰۱۰)
ماجرای جنگل باشرکت : تهمینه زندی ـقادری ـ شروع: ۳۰ر۱۰صبح ۳۰ر۲ـ۳۰ر۴ ـ۳۰ر۶ـ ۳۰ر۸ بعداز ظهر

سینما رادیوسیتی (تلفن:۴۳۳۲۰)
ژیژی (سینماسکوپ ـرنگی) با شرکت :لسلی‌کارون‌ـ موریس‌شوالیه شروع:۳۰ر۱۰ صبح‌ـ۳ـ۵ـ۷ـ ۱۵ر۹ بعداز ظهر .

سینما رکس (تلفن :۳۴۱۶۹)
خلبانان از جان گذشته (وایـد اسکرین‌ـرنگی) با شرکت : ویلیام هولدن . شروع : ۳۰ر۱۰ صبح ـ ۳۰ر۲ـ۳۰ر۴ـ ۳۰ر۶ـ۳۰ر۸بعدازظهر

سینما رویال (تلفن : ۴۹۷۸۵)
مرد بدسرشت (سینما سکوپـ رنگی‌ـ دوبله بفارسی) باشرکت : جیمز کاگنی ـ ایرن پاپاس شروع: ۳۰ر۱۰ صبح‌ـ۳۰ر۲ـ ۳۰ر۴ـ۳۰ر۶ـ ۳۰ر۸ بعد از ظهر

سینما سعدی تلفن ۳۶۴۶۸
بالا و پائین (پانوراميك ـ رنگی‌ـ دوبله بفارسی)با شرکت : میلن دومونژوکلودیاکاردینالدشروع۳۰ر۱۰ صبح ـ ۳۰ر۲ـ۳۰ر۴ـ۳۰ر۶ـ۳۰ر۸ بعد از ظهر

سینما سهیلا (تلفن : ۳۶۴۶۸)
آشپزهنك(دوبله بفارسی) با شرکت :جری لوئیس ـ دین‌مارتین .شروع: ۳ر۱۰صبح ۳۰ر۲ـ۳۰ر۴ـ۳۰ر۶ـ۳۰ر۸ بعداز ظهر

سینما مولن روژ (تلفن :۷۳۹۳۹)
ثعلب سیاه (ویستاویژن) دوبله بفارسی) باشرکت : سوفیالورن ـ آنتونی‌کوئین . شروع : ۳۰ر۱۰صبح‌ـ ۳ـ۵ـ۷ـ۹ بعد از ظهر .

سینما میامی (تلفن : ۳۷۳۴۹)
ماجرای جنگل باشرکت :تهمینه‌ـ زندی ـ قادری . شروع:۳۰ر۱۰صبح‌ـ ۳۰ر۱۲ـ ۳۰ر۲ـ ۳۰ر۴ـ ۳۰ر۶ـ۳۰ر۸ بعد از ظهر .

سینما نیاگارا (تلفن: ۶۵۳۰۷)
آشپزهنك (دوبله بفارسی) باشرکت جری‌لوئیز ـ دین مارتین . شروع ۳۰ر۱۰ صبح ۳۰ر۲ ـ۳۰ر۴ ـ۳۰ر۶ ـ ۳۰ر۸ بعد از ظهر

سینما آریا
میان مرگ و زندگی (سینما سکوپ ـ رنگی ـ دوبله بفارسی) با شرکت: جان گاوین شروع ۳۰ر۱۰ صبح‌ـ ۳۰ر۲ ـ ۳۰ر۴ ـ ۳۰ر۶ ـ ۳۰ر۸ بعد از ظهر

سینما ایفل (تلفن : ۴۰۱۱۶)
صیاد بزرگ (پاناویژن ـ رنگی ـ دوبله بفارسی) با شرکت : ژان گابن شروع : ۳۰ر۱۰ صبح ـ ۲ ـ ۳۰ر۴ ۴۵ر۶ ـ ۹ بعد از ظهر

سینماالمپیا (تلفن : ۶۵۷۹۸)
خشم امواج (دوبله بفارسی) با شرکت : ویکتورمك‌لاگن شروع ۳۰ر۲ـ۳۰ر۴ـ۳۰ر۶ـ۳۰ر۸بعداز ظهر

سینمااسکار (تلفن:۴۵۷۹۷)
ثعلب سیاه (ویستاویژن) دوبله بفارسی) باشرکت : سوفیالورن ـ آنتونی‌کوئین . شروع : ۱۱ صبح ۳ـ۵ـ۷ـ۹ بعداز ظهر

سینما برلیان تلفن ۳۳۵۳۵
سلیمان وملکه سبا (تکنی راماـ رنگی‌ـ دوبله بفارسی)با شرکت : جینالولو بریجیدا ـیول‌برینرشروع: ۱۰ صبح ـ۲ـ۴ـ۶ـ۸ بعد از ظهر

سینما تهران (تلفن : ۳۸۱۶۵)
ماجرای جنگل با شرکت : تهمینه‌ـ زندی ـ قادری ـ شروع : ۳۰ر۱۰ صبح ـ ۳۰ر۲ ـ ۳۰ر۴ ـ ۳۰ر۶ ـ ۳۰ر۸ بعد از ظهر

سینما پارك تلفن ۳۹۶۳۷
ساده لوح (دوبله بفارسی) با شرکت : راج کاپور ـ شروع:۳۰ر۱۰ صبح‌ـ ۳۰ر۲ ـ۳۰ر۴ـ۳۰ر۶ـ۳۰ر۸ بعد از ظهر

سینما چارلی تلفن ۶۸۴۶۱
شورش بیدلیل (واید اسکرین ـ رنگی) باشرکت: ناتالی‌وود‌ـ جیمزدین شروع: ۳۰ر۱۰ صبح‌ـ ۲¼ـ ۴½ ـ ۶¾ـ ۹ بعد از ظهر .

سینما زهره (تلفن : ۳۰۴۰۸۰)
بینوایان (تکنی واما ـ رنگی ـ دو بله بفارسی) با شرکت ژان گابن شروع ۱۰ صبح ـ ۲ ـ ۵ ـ ۸ بعد از ظهر

سینما کارون (تلفن :۴۰۰۶۵)
عشوه‌گر (دوبله‌بفارسی) باشرکت: راج‌کاپور ـنرگس شروع: ۳۰ر۲ ـ ۳۰ر۴ـ ۳۰ر۶ـ ۳۰ر۸ بعداز ظهر

سینما کریستال (تلفن ۳۷۶۷۵)
ثعلب سیاه (ویستاویژن ـ دوبله بفارسی) با شرکت : سوفیالورن ـ آنتونی کوئین شروع ۳۰ر۱۰ صبح‌ـ ۳۰ر۲ ـ ۰ ۳ر۴ ـ ۳۰ر۶ ـ ۳۰ر۸ بعد از ظهر

سینما متروپل تلفن ۳۹۴۱۰
دفاع بقیمت جان (رنگی ـ دوبله بفارسی) باشرکت: ادی مورفی.شروع ۳۰ر۱۰ صبح‌ـ ۳۰ر۲ـ ۳۰ر۴ـ ۳۰ر۶ـ ۳۰ر۸ بعد از ظهر .

سینما همای (تلفن :۴۳۱۶۹)
ثعلب سیاه (ویستاویژن ـ دوبله بفارسی) با شرکت : سوفیالورن ـ آنتونی کوئین شروع ۳۰ر۱۰ صبح‌ـ ۳۰ر۲ـ۳۰ر۴ـ۳۰ر۶ـ۳۰ر۸ بعدازظهر

سینماهای درجه دو

سینما پردیس
الماس آبی باشرکت: جك‌پالانس‌ـ آنیتا اکبرك. شروع: ۳۰ر۱۰ صبح‌ـ ۳۰ر۲ـ ۳۰ر۴ـ ۳۰ر۶ـ ۳۰ر۸ بعد از ظهر .

سینما تاج تلفن ۳۳۰۶۴
برده فروشان آفریقا (رنگـی ـ دوبله بفارسی)با شرکت :جف‌چندلر شروع :۳۰ر۱۰ صبح ـ ۳۰ر۲ـ۳۰ر۴ ۳۰ر۶ـ۴۵ر۸ بعد از ظهر

سینما سیلوانا (تلفن : ۳۳۰۷۷)
برادران کارامازوف (سینماسکوپـ رنگی ـ دوبله بفارسی) باشرکت : ماریاشل ـ یول‌براینر ـ شروع : ۳۰ر۲ـ۳۰ر۴ـ۳۰ر۶ ـ۳۰ر۸ بعد از ظهر .

سینما فردوسی تلفن ۳۴۷۸۵
شیطان سیاه سینمااسکوپ تمام رنگی دوبله بفارسی شروع ۱۰ و۱۲ صبح ۲ـ۴ـ۶ـ۸ بعد از ظهر

سینما فری (تلفن:۲۷۸۹۳)
افسانه های‌روستائی (دوبله‌بفارسی) باشرکت :راج کاپور‌ـشروع: ۳۰ر۱۰ صبح ۳۰ر۲ـ ۳۰ر۴ ـ۳۰ر۶ـ ۳۰ر۸ بعداز ظهر

سینمامراد (تلفن: ۳۷۳۸۹)
سفر های‌گولیور (سوپردایناميشن ـرنگی‌ـ دوبله بفارسی) باشرکت کروین مایتوز شروع: ۳۰ر۱۰ صبح‌ـ ۳۰ر۱۲ـ ۳۰ر۲ـ ۳۰ر۴ ۳۰ر۶ـ ۳۰ر۸بعداز ظهر .

سینما مشعل (تلفن : ۲۸۲۶)
تئودورا (رنگی ـدوبله بفارسی) . باشرکت: جیناماریا کاناله . شروع: ۳۰ر۱۰ صبح ۲ـ۴ـ۶ـ۸ بعد ازظهر.

تآترها

جامعه باربد تلفن ۳۲۲۶۵
بعلت مسافرت بجنوب تعطیل‌است

تاتر پارس تلفن ۳۸۸۱۱ـ۳۳۴۳۳
خانه و خانواده با شرکت :بیلانی‌ـ شفیع (کنسرت آفت) شروع:۳۰ر۸ بعد از ظهر

سکّه طلا را بخشید سرپوش آلمینیومی را نگهداری کنید

فقط یکبار ممکن است طلا از آلمینیوم کم بهاتر باشد، در میان قوطی‌های روغن نباتی گل سکه‌های طلا فراوان یافت میشود ولی این سکه‌ها در برابر جوایز هنگفت وبیسابقهٔ دیگری که مخصوص خریداران ارجمند روغن‌نباتی گل درنظر گرفته شده خیلی بی‌اهمیت است، کلیدبدست آوردن این

جوایز هنگفت وبیسابقه

سرپوش‌های آلمینیومی است که در داخل همهٔ قوطی‌های روغن‌نباتی گل میباشد، این سرپوش های آلمینیومی باجوایز ممتاز وکم‌نظیری که بدست می‌آورند، بدون شك قیمت سکه‌های طلا را می‌شکنند.

بنابراین اگر خریداران عزیز

روغن نباتی گل

سکه‌های طلا را ببخشند و سرپوش های آلمینیومی را محافظت کنند، آیا زیان خواهند برد...

روغن نباتی گل گل روغنها

توضیح: پس از برداشتن در قوطی روغن نباتی گل، سرپوش آلمینیومی آن نمودار میگردد، این سرپوشها دارای علامت روغن نباتی است. برای بیرون آوردن سرپوش آلمینیومی فقط باید مواظبت فرمائیدکه علامت آن دست نخورده بماند ولی اگر اطراف سرپوش را بریده و قسمت وسط آن راکه دارای علامت روغن نباتی گل است نگهداری فرمائید، مانعی نخواهد داشت.

خاطرات شاهنشاه
بقیه فصل دوازدهم
نفت ایران

تصور میکنم عموم کارشناسان و متخصصین دراین مسئله توافق عقیده داشته باشند که نفت ایران یکی از عوامل بسیار موثر پیروزی متفقین در جنك اول جهانی بود و چنانکه لرد کرزن انگلیسی گفته‌است در حقیقت اعقاب ما خواهند گفت که متفقین روی امواج نفت به ساحل پیروزی رسیدند باآنکه بسیاری از این امواج از دریای نفت ایران برخاسته بود باز مناسبات ما ازنظر آنکه دولت انگلیس تازمان ملی‌شدن صنعت نفت سهامدار عمده نفت ایران بود در هم وبغرنج شده بود .

پس از پایان جنك میزان تولیدات نفت همچنان رو بتزاید میرفت و شرکت شرایط زندگی کارگران آبادان و مناطق نفت خیز رابهبودی میبخشید .

درسال ۱۹۲۰ قراردادجدیدی که مواد آن پیچیده بود بین شرکت و دولت ایران منعقد گردید که رویهمرفته کمی بنفع دولت ایران بود طبق این قرارداد سهم دولت ایران همان ۱۶ در صد از منافع خالص بود که در امتیاز اولی‌دارسی قید شده بود ولی دراین قرار داد اخیر منافع موسسات تابعه شرکت نفت ایران و انگلیس (از قبیل شرکت حمل و نقل نفت) نیزشامل این شانزده در صد میگردید .

با وصف این قرارداد پدرم از پیش از زمان زمامداری خود ازطرز عمل شرکت نفت ناراضی بود و بلافاصله پس از کودتای سال ۱۲۹۹ شمسی یکی از حسابداران خبره و مستقل لندن بنام سرویلیام مك‌لین توك را استخدام نمود که مناسبات مالی و محاسبات شرکت و دولت ایرانرا بررسی و مطالعه نماید . سرویلیام ارقامی از این محاسبات استخراج نمود که پدرم بعد ها آنها را در دعاوی ایران نسبت به شرکت مورد استفاده قرار داد .

پدرم درسالهای ۱۹۲۲ و ۱۹۲۳ بسرکوبی و انقیاد عشایر وطوایف خودسر پرداخت پس از آنکه کردها و لرها و قشقائیها را در نواحی غربی و مرکزی و جنوب ایران مطیع و منقاد دولت مرکزی نمود در صدد منقاد ساختن ایل بختیاری برآمد. دراینموقع وزیر مختار انگلیس در تهران یادداشتی بدولت تسلیم نمود باین مضمون که اگر نیروی دولتی متعرض بختیاریها که دوستان دولت انگلیس هستند بشود دولت متبوع وی آسوده نخواهد نشست . پدرم بدون توجه باین تهدید بتهیه مقدمات کار پرداخت وروسای بختیاری ازروی واقع بینی قدرت مرکزیرا شناخته وباطاعت دولت درآمدند. کمی پس از آن مصمم گشت با شیخ محمره نیز پنجه نرم کند زیرا شیخ خزعل که از پیشرفت و توسعه نفوذ پدرم بسیار بیمناك بود باین خیال افتاده بود که باتکاء دولت انگلیس در مقام مخالفت و سرپیچی از اوامر دولت مرکزی برآید . در پائیز سال ۱۳۰۳ باوجود مخالفت انگلیسها پدرم باقوائی مرکب از ۲۲۰۰۰ سرباز بسمت جنوب عزیمت نمود و در ظرف مدت یکماه بدون آنکه تیری شلیك شود بطفیان شیخ محمره خاتمه داد و ویرا بتهران آورد و در مرکز هرچند باوی خوب رفتار میشد و مورد اکرام و پذیرائی قرار میگرفت دیگر اجازه خروج از تهران وبازگشت بمحل سابق را نداشت شیخ چند سالی بدین ترتیب درتهران بسر برد و عاقبت بدرود حیات گفت.

مدیر عامل بنگاه آبیاری مشغزل کارشد

ساعت ده‌ونیم صبح امروز آقای مهندس مهدوی وزیر کشاورزی درینگاه مستقل آبیاری حضوریافت وآقای مهندس قره‌گزلو را بسمت مدیر عامل جدیدبنگاه مستقل آبیاری به‌آقایان اعضاء هیئت‌مدیره وکارمندان عالی‌رتبه آن‌بنگاه‌معرفی نمود . سپس آقای وزیر کشاورزی بیاناتی دربارهٔ وظائف کارکنان بنگاه مستقل آبیاری ایراد داشت وتاکید نمود که یکی از هدفهای اساسی شاهنشاه و دولت انجام اقدامات اساسی درزمینه آبیاری کشور است.

توضیح

درجلسه گذشته مجلس شورای ملی اعتبارنامه آقای سید باقرنیری نماینده اردستان تصویب شده بود که در اخبار مجلس از قلم افتاده بود و نیز نام آقای فضلعلی هدی نماینده اردبیل درچاپخانه اشتباها فضلعلی نصیری چاپ شده بود که حتماخوانندگان خود متوجه‌شده‌اند

درجلسات امروز فراکسیونهای احزاب ومنفردین
کاندیداهای هیئت رئیسه مجلس معین شدند
درجلسه علنی فردا هیئت رئیسه مجلس انتخاب میشود وپس ازآمادگی مجلس دولت استعفا میکند

پس‌از تصویب اعتبارنامه‌ها در جلسه گذشته مجلس نمایندگان سرگرم تعیین کاندیداهای هیئت رئیسه مجلس شدند،بطوری که قبلا اطلاع داده شده‌بوددرمورد ریاست‌مجلس شورای‌ملی‌فراکسیون های ملیون و مردم وعده‌ای از منفردین در باره آقای سردارفاخر حکمت توافق نظر دارند و امروزدر جلساتی که در عمارت بهارستان تشکیل شد راجع بسایر اعضای هیئت رئیسه مجلس تبادل نظر گردید.

فراکسیون ملیون

صبح‌امروز فراکسیون حزب‌ملیون درمجلس تشکیل شد ، دراین‌جلسه پس‌از مباحثاتی نسبت به کاندیدا های هیئت رئیسه اخذرای بعمل‌آمد وبقراری که آقای دکتر الموتی به خبرنگار مااظهار داشت اشخاص زیربرای کرسیهای هیئت رئیسه انتخاب شدند:

نایب رئیس ـ آقای عماد تربتی منشیها ـ آقایان‌محمد علی‌مسعودی محمود جلیلی ودکتردادفر

کاربردازها ـ آقایان سرتیپ صفاری واحمد افخمی

توضیح اینکه آقایان فوق در مجلس نوزدهم نیز عضو هیئت‌رئیسه بودند

بقراریکه خبرنگار ما کسب‌اطلاع کرده در تماسی که قبلابرای‌ائتلاف درباره هیئت رئیسه بین دو حزب حاصل شده بود برای حزب ملیون یك کرسی نایب رئیس ، سه ـ کرسی منشیگری و دوکرسی کاربردازی منظور گردیده بود و درجلسه امروز فراکسیون حزب ملیون برهمین مبنا برای تعیین کاندیداها اخذ رای شد و فردائیز درمورد اعضای هیئت رئیسه بین احزاب و منفردین تماسهائی حاصل خواهد شدوبعیدنیست که‌تصمیمات دیگری اتخاذ گردد.

فراکسیون مردم

فراکسیون حزب مردم نیز امروز در مجلس شورایملی تشکیل شددر این جلسه در مورد هیئت رئیسه مجلس بشرح زیر توافق بعمل آمد

آقای دکتر عمید : نایب رئیس

آقایان : جلیلوند و مهندس دهستانی منشی .

آقای مرآت اسفندیاری کاربرداز

فراکسیون منفردین

منفردین نیز در جلسه امروزخود در مجلس شورایملی آقای خزیمه علم را برای کاربردازی مجلس در نظر گرفتند .

در مورد کاندیدای منشیگری منفردین نام آقایان فریور و علی وثوق برده میشود اما بقرار اطلاع‌در هیچ یك از این موارد هنوز بین منفردین توافق کامل حاصل نشده است .

باین ترتیب دوکرسی نایب‌رئیس مجلس بین دو حزب ملیون و مردم تقسیم شد ، از منشیها سه نفر از حزب ملیون دونفر از مردم و دونفر از منفردین تعیین شدند و در این میا ن‌تنها تعداد کاربردازان چهار نفر است ، دو نفر از ملیون ، یك نفر از مردم و یك نفر از منفردین و برای انتخاب سه کاربرداز مجلس چهار نفر کاندیدا شده‌اندو هرکدام در جلسه فردا اکثریت بیشتری به دست آوردند انتخاب خواهند شد

آمادگی مجلس

در جلسه فردا پس از انتخابات هیئت رئیسه ، مجلس آمادگی خود را طی خطابه جوابیه‌ای در شرفیابی هیئت رئیسه بحضور شاهنشاه‌اعلام خواهد داشت و پس از آن دولت استعفای خود را تقدیم میدارد و کابینه جدید تشکیل میگردد .

با توجه باینکه روز سه شنبه آینده‌بمناسبت‌ضربت خوردن‌حضرت امیر المؤمنین (ع) مجلس جلسه ندارد و روز پنجشنبه نیزبمناسبت وفات جلسه مجلس تشکیل نمیشود انتظار میرود که در اوایل هفته آینده این تشریفات انجام گیرد و دولت احتمالا در همان هفته استعفای خود را تقدیم خواهد داشت .

موافقتنامه‌های بازرگانی ایران باچکسلواکی ومجارستان ببانك ملی ابلاغ شد

موافقتنامه بازرگانی ایران و چك‌اسلواکی و پروتکل الحاقی به موافقتنامه بازرگانی ایران‌ومجارستان که اخیرا بامضا رسیده است به بانك ملی ابلاغ شد تا بمورد اجرا گذارده شود .

موافقتنامه بازرگانی ایران و چك‌اسلواکی میزان مبادلات ایران و چك‌اسلواکی را در یکسال آینده به ۱۲۰ میلیون فرانك سویس و پروتکل بازرگانی ایران و مجارستان مبادلات بازرگانی ایران و مجارستان را به ۱۲ میلیون دلار خواهد رسانید

تعطیل موسیقی رادیو و برنامه‌های تلویزیون

بطوریکه کسب اطلاع شده بمناسبت تصادف روزهای سه‌شنبه ۱۶ اسفند و پنجشنبه ۱۸ اسفند با ایام سوگواری و ضربت خوردن و شهادت حضرت امیر رادیو ازشب روز دوشنبه برنامه موسیقی نخواهد داشت همچنین برنامه تلویزیون ایران نیز از همان تاریخ تعطیل خواهد شد

اقامه نماز جماعت
بامامت حضرت آیت‌الله بروجردی

خبرنگار مادر قم تلفنی گزارش‌دادحضرت آیت‌اله العظمی‌بروجردی که بعلت کسالت پا ازچندی‌قبل‌تحت معالجه قرار داشتند ، بحمداله بهبود یافته واز روز پنجشنبه « پریروز » که مصادف با شب میلادحضرت امام حسن مجتبی علیه‌السلام بود بمسجد بزرك تشریف آورده و طبق معمول هرسال اقامه نماز جماعت نمودند و جمعیت انبوهی بایشان اقتداء کردند .

آقای دکتر صباحی پزشك معالج دراین باره اظهار داشت دوره نقاهت حضرت آیت‌اله از چند روز قبل پایان یافته بود و معظم‌له بخوبی میتوانستند در منزل راه بروند از لحاظ پزشکی مانعی موجود نیست و باینجهت از روز پنجشنبه حضرت آیت‌اله العظمی بروجردی در نماز جماعت مسجد بزرك شرکت فرمودند .

نشانی‌که بملکه انگلیس اهدا شد

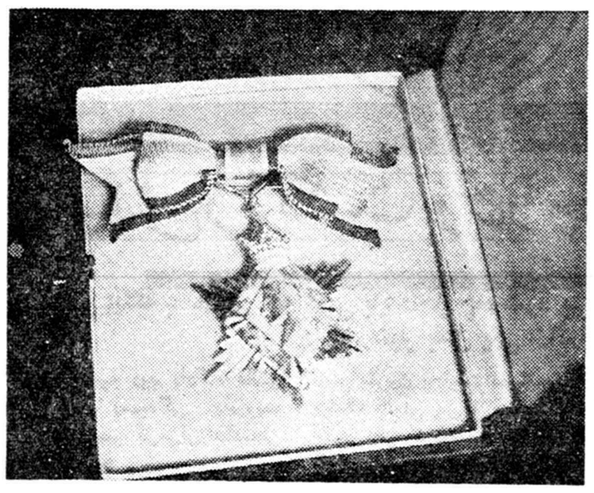

در مراسم بازدید دیروز علیاحضرت الیزابت دوم ملکه انگلستان‌از آموزشگاه پرستاری اشرف پهلوی نشان عالی سازمان شاهنشاهی خدمات اجتماعی توسط والاحضرت شاهدخت اشرف پهلوی نیابت ریاست عالیه سازمان به معظم‌لها اهدا گردید.

این‌نشان نظیر نشانی است که دوهفته قبل اعلیحضرت همایونی آنرابرای اولین باربه علیاحضرت فرح پهلوی ملکه‌ایران اعطاء فرمودند ضمنا متذکرمیگر ددکه‌ازاین‌نوع‌نشان منحصرا همین دو قطعه تهیه‌شده‌بود.

این‌نشان که بطرزی زیبابو ظریف از طلاو میناساخته شده در قسمت بالا مزین به تاج شاهنشاهی ایران است وبروسط آن تمثال شاهنشاه بطور برجسته منقوش میباشد . روبان نشان بشکل پرچم ایران است .

قابل‌توجه انجمن‌های محلی

امروز دبیرخانه شورای عالی انجمن های محلی اطلاع داد که جلسات این شورای تاسیزدهم فروردین ماه تعطیل خواهد بود.

سخنگوی دربار شاهنشاهی امروزگفت:
دائرةالمعارف تمدن ایران
دربیش از بیست جلد وسیله دانشگاه کمبریج وباهمکاری دانشگاه تهران تدوین میشود

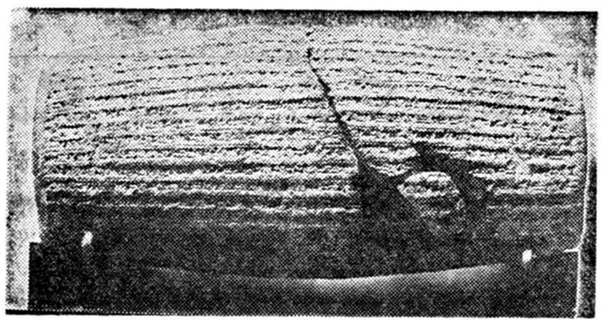

از لوحه کورش، بر حسب سفارش دبیرخانه جشنها عکسهای مختلف رنگین و ساده تهیه شده‌است متن فارسی لوحه‌ای که شاهنشاه بعنوان نخستین اعلامیه احتمالی حقوق‌بشر از آن اسم بردند

آقای شجاع‌الدین شفا،سخنگوی دربارشاهنشاهی و دبیرکل شورای مرکزی جشنهای شاهنشاهی ایران امروز دربارهٔ دو قسمت از نطق شاهنشاه که ارتباط به جشن ۲۵۰۰ ساله‌شاهنشاهی‌میشود،این‌توضیحات را در اختیار خبرنگار ما گذاشت :

لوحه کورش

لوحه مهمی که شاهنشاه در نطق خود بدان اشاره فرموده ، و ازآن بعنوان «نخستین اعلامیه احتمالی حقوق بشر در تاریخ» نام برده‌اند، یکی از مهمترین اسناد تاریخ ایران باستان است .

این لوحه حاوی بیانیه‌ای است که کورش کبیر پس از فتح بابل و اعلام شاهنشاهی ایران انتشارداد ومتن آن‌همانوقت برروی استوانه‌ای از گل پخته نقش گردید. این‌بیانیه در اصل به سه زبان پارسی ،ایلامی و بابلی بوده ، ولی در حفریاتی‌که پس از جنك اول بدست باستان شناسان انگلیسی در محل شهر معروف بابل صورت گرفت ، فقط استوانه‌ای که خط بابلی داشت به دست آمد و همین لوله است که امروز بنام «استوانه کورش» در بریتیش میوزیوم لندن ضبط است در این لوحه ، کورش اصول اخلاقی را که بنیاد شاهنشاهی او بر آن نهاده شده بود بتفصیل شرح‌میدهد قسمت آخر لوحه متاسفانه از بین رفته ، و ترجمه قسمتی از آنچه موجود است ، چنین است :

« منم کورش ، شاه شاهان شاه بزرك ، شاه نیرومند ، شاه بابل، شاه سومرواکاد ، شاه چهارمملکت از شاخهٔ سلطنت ابدی که‌سلسله‌اش مورد مهر خدایان ، و حکومتش به دلها نزدیك است .

وقتیکه بی جنك و جدال واردبابل شدم همه مردم قدوم مراباشادمانی پذیرفتند. در قصر پادشاهان بابل بر سریر سلطنت نشست ...لشکر بزرك من به آرامی وارد بابل شد. نگذاشتم آزاری بمردم این شهر و این سرزمین برسد . وضع بد بابل و امکنه مقدس آن قلب مرا تکان داد .

فرمان دادم که همهٔ مردم در پرستش خدای خود آزاد باشند و بیدینان آنانرا تحت فشار نیاورند .

فرمان دادم که هیچیك از خانه های مردم خراب نشود. فرمان دادم که هیچکس اهالی شهر را ازهستی ساقط نکند . خدای بزرك ازمن خرسند شد و بمن که کورش،هستم و بپسرم کمبوجیه و بتمامی لشکر من از راه عنایت برکات خود رانازل کرد. فرمان دادم که از بابل تا شوش و آشور و اکد و ... وهمهٔ سرزمینهائیکه در آن سوی دجله واقع شده‌اند ،همهٔ معابدی را که بسته شده بودند بگشایند . همه خدایان این معابدرا بجاهای‌خودشان بازگردانم . اهالی همهٔ این محلها را جمع کردم و منازل آنها را که خراب کرده بودند از نو ساختم خدایان سومر واکد را بی آسیب‌به قصور آنان که «شادی دل»نامدارد باز گرداندم . صلح وآرامش رابه تمامی مردم اعطا کردم .»

از این لوحه کورش ، برحسب سفارش دبیرخانه جشنها ، عکسهای مختلف رنگین وساده توسط‌بریتیش میوزیوم تهیه و در اختیار دبیرخانه گذاشته شده است‌همچنین از اصل لوحه قالب گیری شده و فیلم‌کوتاه جالبی از خطوط آن که در حال گردش است نیز برداشته شده که در آغاز فیلم مستند «کورش کبیر» بنظر بینندگان برسد .

دائرةالمعارف تمدن ایران

درباره موضوع تدوین دائرة ـ المعارف تمدن ایران که شاهنشاه بدان اشاره فرموده‌اند توضیح داده میشود که در تابستان سال ۱۳۳۸ شاهنشاه مقرر فرمودند بمناسبت نزدیکی جشنهای بنیاد شاهنشاهی ایران بتدوین و نشر اثر تحقیقی و بین‌المللی بسیار جامعی‌درباره‌تمدن و فرهنك ایران و سهم‌این کشور در رشته های مختلف فرهنك و مدنیت جهانی اقدام گردد تااین مجموعه نمودار جامع و گویائی از مدنیت عظیم ایران باشد . کار تدوین این مجموعه حسب‌الامر همایونی توسط شورای مرکزی جشنها بدانشگاه تهران محول گردید و در نظر گرفته شد که پس از مطالعات اساسی فهرستی ازفصول مختلف‌این‌دائرةالمعارف‌تنظیم و کار نگارش هریك از این‌فصول بعهده یکی از شخصیتهای برجسته علمی و فرهنگی ایرانی یاخارجی‌که در آن رشته خاص تخصص داشته باشند واگذار گردد.

در جریان مقدمات این کارسفیر کبیر شاهنشاهی ایران در لندن‌که شخصا دراین مورد فعالیت وعلاقه بسیار ابراز داشتند اطلاع دادندکه دانشگاه معروف کمبریج نیز از طرف خود دست بچنین کاری‌زده ودر نظر گرفته است یك دائرة‌المعارف تمدن ایران در بیش از بیست جلد و چندین هزار صفحه باکمك بزرگترین دانشمندان‌ایران شناس جهان تدوین و چاپ کند بطوریکه درواقع این دائرةالمعارف هدیه معنوی انگلستان در جشن‌یاد بود دوهزار و پانصدمین سال شاهنشاهی ایران باشد .

برای چاپ این مجموعه بزرك‌ازهم‌اکنون کمك‌مالی‌موسسات مختلف علمی و فرهنگی انگلیسی و امریکائی و غیره و کمکهای موسسات مختلف بازرگانی تامین شده‌است .

برای اینکه در تدوین چنین‌اثر بزرك و کاملی میان مراکز علمی ایران و انگلستان و سایر کشورها همکاری شده باشد دانشگاه تهران بجای اینکه مستقلا دست‌بکارتنظیم این مجموعه شود در تدوین ونشر آن بامرکز علمی کمبریج همکاری کامل خواهدکرد .

باوجود طوفان شدید و گردوخاك زیاد در آبادان

اعجوبه‌هندی‌صدساعت‌است‌که روی دوچرخه پامیزند
هنوز چهل ساعت دیگر مانده است تانواب رکورد خودرا بدست آورد

مردم آبادان به‌نواب‌گفتند: ما رکورد ۱۴۰ ساعت ترا قبول داریم‌ولی نواب‌حاضر نشدکه باوجود طوفان از دوچرخه پائین بیاید

۱۴۰ ساعته خود را به ۱۴۴ ساعت برساند .

بیش از چهار شبانه روز مداوم است که سید محمد نواب اعجوبه هندی در میدان تنیس بواردہ جنوبی آبادان روی دوچرخه پا میزند و با اینکه از ۴۸ ساعت پیش طبیعتا نواب سر ناسازگاری گرفته و گرد و خاك و طوفان بزرگترین مانع را در اجرای برنامه رکوردگیری ۱۴۴ ساعته او بوجود آورده است معهذا این جوان قوی اراده و آهنین‌اعصاب با قدرت و استقامت عجیبی همچنان بر روی دوچرخه پا میزند تارکورد

بیش از یکصد ساعت استکه مردم آبادان و خرمشهر شاهد تلاش این قهرمان بزرگ دوچرخه سواری می باشند . کوچك و بزرگ ،پیر و جوان تبعه خارجی و افرادلشکری وکشوری برای تماشای این اعجوبه هندی ـ بطرف میدان تنیس بوارده جنوبی روی میاورند این چند روزه میدان تنیس بوارده جنوبی آبادان بمیدان «نواب» مشهور شده است و هر کس سوار وسیله نقلیه ای میشود می گوید : مرا بمیدان نواب ببر !

دیشب سید محمد نواب اعلام کرد که بپاس تشویقها و محبتهای مردم خوزستان عمل حیرت انگیزی برروی دوچرخه انجام خواهد داد . اجرای این عمل حتی برای هیئت داوران و ناظرین برنامه شگفت انگیز بود سید محمد نواب پس از چندشبانه روز بدون آنکه احساس خستگی‌نماید همانطور که رکاب دوچرخه را ـ بگردش در میاورد خود را ا زمیان یك حلقه لاستیك گذراند .

طی دو روز اخیر از طرف‌طبقات مختلف مردم آبادان و خرمشهردسته گلهای متعددی به نواب اهداء میگردد بزرگترین حلقه گل که در آبادان به اعجوبه هندی اهداء گردید از طرف نماینده صنف زورگر های آبادان بود که در میان هلهله شادی انبوه ـ تماشاچیان بگردن سید محمد نواب انداخته شد دیروز طوفان شدیدگردو خاك حتی تماشاچیان را هم سخت ناراحت کرده بود ولی سید محمد نواب در میان این طوفان گرد و خاك همچنان بر روی دوچرخه پامیزد از شدت گرد و خاك چشمهای‌اعجوبه هندی سرخ شده و متورم گردید بود و هیئت داوران و تماشاچیان هر ـ لحظه انتظار داشتند که این اعجوبه دو چرخه سوار برنامه رکود گیری خود را قطع کند مردم به سید محمد نواب میگفتند که مارکود ۱۴۴ ساعته ترا قبول داریم خوب است با وجود این طوفان شدید گرد و خاك برنامه رکود گیری خود را قطع کنی ولی اعجوبه هندی بی توجه بشدت طوفان گردو خاك همچنان رکابهای دوچرخه را بگردش در میآورد و از انجام تقاضای مردم سرباز زد . سید محمد نواب اعلام کرد که اگر طبیعت بیش از این سرناسازگاری داشته باشد وطوفان گرد و خاك ادامه یابد منهم برنامه خود را از ۱۴۴ ساعت به یکصد و پنجاه ساعت افزایش خواهم کرد .

خبرنگار ما اضافه میکند مردم آبادان و خرمشهر بروی برنامه رکود گیری ۱۴۴ ساعته وی شرط بندی میکنند .

هم اکنون چشمهای نواب بر اثر طوفان شدید گردو خاك متورم شده و اعجوبه هندی اعلام کرده استکه اگر چشمهای خود را هم از دست بدهم رکود جدید خود را بدست خواهم آورد .

دیروز عده ای از دانش آموزان هنرمند آبادان در میدان تنیس ـ بوارده جنوبی برنامه رقصهای جالب هندی برای سید محمد نواب اجرا کردند .

دیشب دوشیزه ای خرد سال در محل رکود گیری سید محمدنواب یك برنامه جالب رقص هندی اجرا کرد که اعجوبه هندی از رقص‌جالب وی بسیار خوشحال و دخترك راروی دوچرخه خودنشاند و چندین دور در محوطه میدان تنیس بوارده جنوبی آبادان بگردش در آورد .

خبرنگار ما در پایان اضافه میکند که در حدود چهل ساعت دیگر از برنامه رکودگیری سید محمد نواب اعجوبه هندی باقیمانده است اگر طوفان شدید گرد و خاك سید محمد نواب را ناراحت نکند او با قدرت و استقامت عجیبی یقینا این ـ چهل ساعت را نیز دوچرخه سواری خواهد کرد ولی طوفان گرد و خاك بحدی استکه اعجوبه هندی حتی کار های‌روزانه خوداز قبیل‌استحمام تعویض لباس اصلاح صورت و از این قبیل کار ها را بر روی دوچرخه بازحمت زیاد انجام میدهد .

کنسول هند در خوزستان روزانه چهار بار بدیدن نواب میآید وی‌اعلام کرده استکه پس از پایان ۱۴۴ساعت رکودگیری سید محمد نواب بافتخار او ضیافتی ترتیب خواهد داد کنسول هند ضمنا اعلام داشته استکه من ـ ماموریت دارم از مدیر موسسه ـ اطلاعات که این‌برنامه را برای‌اعجوبه هندی ترتیب داه است تشکر کنم .

درهای دانشگاه

بقیه ازصفحه اول

از ساعت ۳٫۳۰ تا پنج و نیم به دانشکده های مربوطه مراجعه وکارت های تحصیلی خود را با کارت های جدید تعویض نمایند .

ترتیب مراجعه بدانشکده های ـ مختلف برای تعویض کارت بشرح زیر است:

دانشکده ادبیات

روز ۱۵ر۱۲ر۳۹ دانشجویان رشته ادبیات فارسی

روز ۱۷ر۱۲ر۳۹ دانشجویان رشته های تاریخ و جغرافیا و باستان شناسی

روز ۲۰ر۱۲ر۳۹ دانشجویان رشته زبان انگلیسی

روز ۲۱ر۱۲ر۳۹ دانشجویان رشته های زبان فرانسه و آلمانی و روسی و عربی

روز ۲۲ر۱۲ر۳۹ دانشجویان رشته های فلسفه و علوم اجتماعی

دانشکده پزشکی

روز ۱۵ر۱۲ر۳۹ دانشجویان سال اول

روز ۱۷ر۱۲ر۳۹ دانشجویان سال دوم .

روز ۲۰ر۱۲ر۳۹ دانشجویان سال سوم .

روز ۲۱ر۱۲ر۳۹ دانشجویان سال چهارم

روز ۲۲ر۱۲ر۳۹ دانشجویان سال پنجم

دانشکده حقوق

روزهای ۱۵و۱۷ر۱۲ر۳۹ دانشجویان دوره دکتری‌وعلوم‌اداری

روز ۲۰ر۱۲ر۳۹ دانشجویان کلاس اول

روز۲۱ر۱۲ر۳۹ دانشجویان کلاس دوم

روز ۲۲ر۱۲ر۳۹ دانشجویان کلاسهای سوم

روز ۲۳ر۱۲ر۳۹ دانشجویان کلاسهای چهارم

روز ۱۵و۱۷ اسفند دانشجویان کلاسهای جرم‌شناسی

دانشکده‌های دارو‌سازی دندان پزشکی ودامپزشکی

روز ۱۵ر۱۲ر۳۹ دانشجویان سال اول

روز ۱۷ر۱۲ر۳۹ دانشجویان سال دوم

روز ۲۰ر۱۲ر۳۹ دانشجویان سال سوم

روز ۲۱ر۱۲ر۳۹ دانشجویان سال چهارم

روز ۲۲ر۱۲ر۳۹ دانشجویان سال پنجم

دانشکده علوم

روز ۱۵ر۱۲ر۳۹ دانشجویان کلاس تهیه

روز ۱۷ر۱۲ر۳۹ دانشجویان رشته ریاضی

روز ۲۰ر۱۲ر۳۹ دانشجویان رشته فیزیك

روز ۲۱ر۱۲ر۳۹ دانشجویان رشته شیمی

روز ۲۲ر۱۲ر۳۹ دانشجویان رشته زمین شناسی

روز ۲۳ر۱۲ر۳۹ دانشجویان رشته‌زیست شناسی

روز ۲۴ر۱۲ر۳۹ دانشجویان رشته فوق‌لیسانس

دانشکده فنی

روز ۱۵ر۱۲ر۳۹ دانشجویان کلاسهای تهیه

روز ۱۷ر۱۲ر۳۹ دانشجویان کلاسهای اول

روز ۲۰ر۱۲ر۳۹ دانشجویان کلاسهای دوم

روز ۲۱ر۱۲ر۳۹ دانشجویان کلاسهای سوم

روز ۲۲ر۱۲ر۳۹ دانشجویان کلاسهای چهارم

دانشکده های کشاورزی وهنرهای زیبا

از روز ۱۵ تا ۲۰ر۱۲ر۳۹ کلیه دانشجویان

دانشکده علوم معقول و منقول

روز ۱۵ر۱۲ر۳۹ دانشجویان کلاسهای اول

روز ۱۷ر۱۲ر۳۹ دانشجویان کلاسهای دوم

روز ۲۰ر۱۲ر۳۹ دانشجویان کلاسهای سوم

سخنگوی دانشگاه همچنین اظهار داشت‌که:

دانشجویان باید درروزهای تعیین شده کارت تحصیلی خودرا بدفتر دانشکده مربوط تسلیم و کارت تحصیلی جدید دریافت نمایند.

دانشجویانیکه در مسافرت میباشند میتوانند روزهای ۱۰ و۱۲ فروردین ۱۳۴۰ برای تعویض کارت‌تحصیلی بدانشکده های مربوط مراجعه‌کنند

دانشجویان هردانشکده‌برای‌تعویض کارت باید از در مربوط به همان دانشکده مراجعه کنند .

آگهی های تسلیت

با نهایت تاثر و تاسف فوت ناگهانی مادر عزیزمان **بانو فخر ایران پهلوان** را باطلاع کلیه اقوام و دوستان و آشنایان میرسانیم مجالس ترحیم آنمرحومه در تهران و خرمشهر بر گذار خواهد شد .

دکتر ناصرالدین خطیر ـ دکتر معزالدین خطیر

خانواده های **خطیر ـ پهلوان ـ وشمگیر ـ دباج ـ امیر سلیمانی ـ نجفی ـ بیات ـ بیات ماکوئی ـ گیلانشاه ـ امیر دیباج ـ پهلداد ـ ماجدی ـ مظفری ـ کریمی قوانلو و سایر خانواده های وابسته**

با نهایت تاثر وتاسف فوت ناگهانی مرحومه‌خلدآشیان **بانو فخرایران پهلوان** صبیه مرحوم سردارشجاع وشمگیر (شجاع‌السلطنه) راباستحضار کلیه اقوام ودوستان میرسانند بمناسبت‌تصادف بالیالی‌قدرمجلس‌ترحیم مردانه‌آنمرحومه دو شنبه ۱۵اسفندماه‌جاری‌ازساعت۷تا۹ بعد از ظهردر مسجد مجد منعقد خواهد بود و مجلس ترحیم زنانه همانروز ازساعت سه بعد از ظهر در منزل آقای دکتر امیر معزالدین خطیر خیابان شمیران خیابان تکش کوچه پیروز فر کاشی ۱۲منعقد خواهد بود .

انا لله و انا الیه راجعون

بمناسبت فوت مرحومه مغفوره والده جناب آقای دکتر ناصرالدین خطیر فرماندار محترم خرمشهر مجلس ترحیم‌روز دو شنبه ۱۵ اسفند ماه از ساعت ۸ بعد از ظهر در حسینیه حیدریه خرمشهر بر قرار است

رئیس انجمن شهر خرمشهر ـ سیدمحمدکلانتر

۱ـ۲ آ ـ ۴۱۷۷۷

فوت بانو فخر ایران که از بانوان فاضله و نیکوکار بودند موجب تاسف است و ما به عموم بازماندگان‌آن‌مرحومه خصوصا به فرزند ایشان آقای دکتر خطیر تسلیت‌میگوئیم

با نهایت تاثر و تاسف در گذشت جناب آقای نشاط‌را به خاندان محترم نشاط و گوهریان بخصوص به خانم شمس‌الظها و بانو دکتر تسلیت عرض نموده از خداوندمتعال خواستارم که روح پر فتوح آنمرحوم را قرین رحمت ابدی خود ساخته و ببازماندگان صبر و شکیبائی کامل عطافرماید

آ ـ ۴۱۶۸۵ **سناسر آقاخانیان**

سرکار سرهنك قلی معصومی

مصیبت وارده را صمیمانه تسلیت عرض میکنم .

آ ـ ۴۱۶۵۹ **سرهنك ستاد هوشنك صفائی**

سرکار سرهنك ستاد وشمگیر

مصیبت ناگهانی‌را صمیمانه تسلیت عرض می کنم .

آ ـ ۴۱۶۵۹ **سرهنك ستاد هوشنك صفائی**

نصرتعلی صدری قاتل دکتر صفدری در شیراز دستگیر شد

خبر دستگیری نصرتعلی صدری در شیراز تأیید گردید و دستور داده شد که وی هرچه زودتر بتهران منتقل گردد

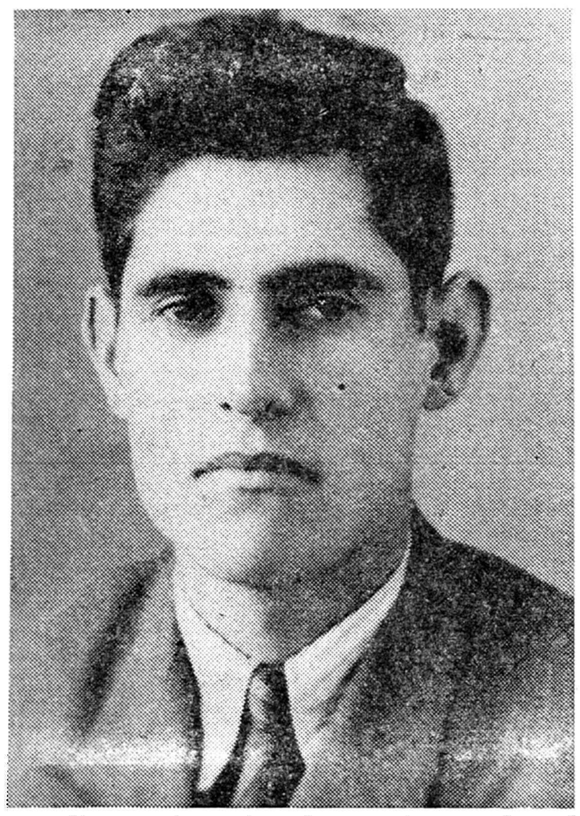

نصرتعلی صدری‌که متهم بقتل دکتر صفدری میباشد وپلیس مدتها بدنبال او میگردید

بقرار اطلاع عصردیروز نصرتعلی صدری متهم بقتل دکتر صفدری‌در خیابان زند شیراز بوسیله مامورین انتظامی دستگیر گردیدو هم‌اکنون در زندان شهربانی شیراز بسر می برد . برای دستگیری متهم‌مامورین از شهربانی کل‌کشور بشیرازآمده بودند و هم اکنون که ویرا دستگیر کرده‌اند در نظر است نصرتعلی را بتهران بیاورند تا در مرکز محاکمه شود .

گفته میشود نصرتعلی صدری‌متهم بقتل دکتر صفدری شش روز قبل وارد شیراز شده ودرمسافرخانه جاوید شیراز اقامت نموده است در مدت توقف خود درشیراز معلوم نیست چه کارهائی انجام داده ویا بکجا رفته است ولی پس از یکی دو روز توقف‌درشیرازعازم جهرم گردیده و در جهرم نیز معلوم نیست با چه کسی ملاقات کرده و یا اصولابرای چه کاری به آن شهرستان رفته است . پس از بازگشت نصرتعلی ازجهرم‌به‌شیراز نامبرده‌درمسافرخانه خرم شیراز اقامت نموده است مدیر مهمانخانه خرم هنگام ورودنصرتعلی از وی شناسنامه و مشخصات دیگر را خواسته است‌تادر دفتر مهمانخانه یادداشت نمایدونصرتعلی مشخصات وهویت جعلی‌خودرا بمدیرمهمانخانه گفته است ولی از ارائه شناسنامه خودداری کرده است طی دو روز توقف مجدد وی در شیرازیکی از مامورین نسبت باو ظنین شده و جریان را بسایر مامورین اطلاع‌داد با گزارش جریان بشهربانی شیراز و از آنجا بمرکز مامورین جهت دستگیری وی اعزام شدند و دیروز عصر موقعیکه نصرتعلی صدری با عجله از خیابان زند شیراز عبورمی کرد ویرا دستگیر ساختند .اکنون متهم بقتل دکتر صفدری در زندان شهربانی شیراز است .

بازجوئی از متهم

مامورین انتظامی از دادن‌هرگونه اطلاعی در این باره خودداری می کنند ومعلوم نیست دربازجوئیهای اولیه نصرتعلی اعتراف بقتل نموده است یانه

تائید شد

امروز خبرنگار ما پیرامون این خبر تحقیقاتی بعمل آورد ازمقامات اداره آگاهی در تهران سئوالاتی نمود وضمن این تحقیقات متوجه‌شد مقامات اداره آگاهی بطور صریح درباره دستگیری نصرتعلی صدری اظهاری نمی‌نمایند ولی از تکذیب خبر دستگیری‌اودرشیراز خودداری می‌کنند.

خبرنگار ما کسب اطلاع کرده است که از طرف شهربانی کل کشور به مامورین آگاهی درشیراز دستور داده شده که هرچه زودتر نصرتعلی صدری را به‌تهران‌بیاورند احتمال داده میشود که نصرتعلی صدری امروز یافردا همراه‌مامورین به‌تهران وارد شود.

تحقیقات از متهم بقتل دکتر صفدری بلافاصله پس‌از ورود وی انجام خواهد شدوپس‌ازیک‌سلسله تحقیقات‌ابتدائی‌بنابه‌تقاضای‌مامورین مقامات قضائی قرار بازداشت ویرا برای ادامه تحقیقات صادر خواهند کرد.

انتظار میرود که ظرف فردا یا پس‌فردا درباره دستگیری نصرت علی صدری یک اطلاعیه رسمی از طرف شهربانی کل کشور منتشر گردد.

بتهران فرستاده میشود

صبح امروز پرونده نصرتعلی صدری متهم بقتل دکتر صفدری بدادسرای شیراز ارجاع شد پس از رسیدگی و بازپرسی ابتدائی از وی قرار بازداشت او صادر گردید ونامبرده چون در تهران مرتکب اینعمل شده عصرامروزتحت‌الحفظ زیرنظر یک‌افسرارشدشهربانی وسه نفر استوار و پاسبان تحت‌الحفظ بتهران اعزام شد .

سگی بسارقین کمک میکرد!

سارقین بزندان رفتند وسگ تبعید شد!

پریشب افراد ژاندارمری در یکی از دهکده های‌اطراف شهر ری ۳ نفر دزد را که با کمک سگی دست بسرقت می زدند دستگیر کردند .

این دو نفر اعتراف کردند که سگ در جریان سرقتها به آنها کمک میکرده است . سارقین گفتند که این سگ تربیت شده بودو ورودمامورین و یا صاحبخانه را به آنها اطلاع میداد در موقع سرقتها نگهبانی میکرده و علت اینکه آنها تاکنون دستگیر نشده‌اند همین امر بوده است .

سارقین موقعیکه از خانه یک کشاورز سرقت کرده ودر قهوه‌خانه‌ای مشغول تقسیم اموال مسروقه بودند دستگیر شدند و سگ آنها نیز به‌چنگ ژاندارمها افتاد .

سارقین بدادسرا اعزام‌شده وزندانی گردیدند وقرار است سگ نیز بیکی از دهات اطراف فرستاده شود و به اصطلاح تبعید میگردد !

پیرزن ۱۰۵ ساله پیدا شده

پیرزنی‌که‌گمشده وکسی‌هم سراغی ازاو نمیگیرد

روز پنجشنبه پاسبانهای کلانتری ۲۰ پیر زنی که از یک چشم نابینا است و درخیابان سرگردان بود بکلانتری آوردند .

پیرزن خود را زینب معرفی میکرد وی گفت اهل تهران است و ۱۰۵ سال از عمرش میگذرد ودارای نوه و نتیجه است .

زینب میگفت فقط میدانم که دامادم کارمند اداره است او اسم خیابان و کوچه‌ایرا که خانه دامادش در آن قرار دارد نمیداند چون کسان زینب تا امروز به‌کلانتری مراجعه نکردند صبح امروز زینب بدادسرا فرستاده شد .

فروشنده ماهی ۱۸ سانتیمتری محکوم شد!

شعبه ۱۱ دادگاه جنحه ماهی فروشی بنام غلامرضا را که ماهی سوف کمتر از ۲۰ سانتیمتر فروخته بود به ۱۵ روز زندان محکوم کرد

این مرد بموجب شکایت کنون شکار باستناد قانون و آئین‌نامه شکار که صید و فروش ماهی های سوف کمتر از ۲۰ سانت را ممنوع ساخته تحت‌تعقیب قرار گرفته بود.

زیرا غلامرضا بنا بگزارش ماموران کانون شکار در دکان خود ماهی سوف ۱۸ سانتیمتری فروخته بود .

چندحریق

دیروز و دیشب در ترانسفور موتور برق در خیابان شاهپور اول خیابان مولوی در مغازه عطاری خس‌سادات و در مغازه نفت فروشی علی‌تائیدی درجاده قدیم کرج حریق هائی‌رخ دادکه بوسیله مامورین اداره آتش نشانی خاموش گردید .

موتور نانوائی منفجر شد

وکارگر درمیان آتش محاصره شده بودند ولی موقتااز خطر مرگ نجات یافتند

ساعت ۱۱ بعد از ظهر دیروز موتور نانوائی سنگکی کاظم لطفی در ایستگاه سید خندان جاده شمیران منفجر شد . در این انفجار قسمتی از نانوائی‌منهدم‌شد ولی‌ابراهیم و علی دو کارگر نانوائی توانستند در گوشه‌ای از نانوائی مخفی شوند .

جریان واقعه چند دقیقه‌بعد باداره آتش نشانی و پاسگاه ژاندارمری محل اطلاع داده شد و ۷ نفر ژاندارم برای خاموش کردن آتش بمحل واقعه آمدند. آنان متوجه شدند که دو کارگر درانتهای مغازه مانده‌اند و بیم آن‌میرود که شعله‌های آتش هر دو را بسوزاند .مامورین بمیان‌آتش رفته و ابراهیم و علی را که‌در اثر حرارت و آتش مجروح شده‌و از هوش رفته بودند بیرون آورده و به بیمارستان سینا منتقل کردند . در این حادثه ۳ ژاندارم نیز در اثر آتش سوزی مجروح شدند. این عده اکنون دربیمارستان سینا بستری هستند و حال کارگران چندان مساعدنیست حریق مغازه بوسیله نیروی آتش نشانی شمیران و تهران خاموش گردید .

کودکی قرص سمی خورد ومرد

عصر پنجشنبه‌طفل‌یکساله ونیمه‌ای بنام قدرت الله ضرابی در خیابان جمال الحق‌بر اثر مسمومیت‌با قرص مسکن اعصاب درگذشت این طفل در غیاب مادرش لوله قرص ترکیبی – استرکنین را از کمد خارج کرده و قبل از آنکه کسی خبر شود چندین قرص خورده‌بود ساعتی‌بعد مادرطفل متوجه میشود که فرزندش دچار تشنج شده است او کودک را ابتدا بداروخانه و بعد به پزشک میرساند ولی قدرت‌الله براثر شدت‌مسمومیت درگذشت .

هنر وسفته

امروز شعبه ۱۳ دادگاه شهرستان مدیر یکی از تئاتر های ملی را که بنا بشکایت چند نفر از طلب‌کاران تحت تعقیب قرار گرفته بود به پرداخت مبلغ سیصد هزار ریال بهای سفته‌های صادره و خسارت متعلقه محکوم‌کرد .بدهی این‌مدیر تئاتر بابت مخارج تزئینات و دکور تئاتر مذکور بوده است .

وقایع حوادث

رفیقش را کشت ودر چاه انداخت

برسر اینکه بعدازظهر چه کسی بایدداخل چاه شود بین دو کارگر نزاعی درگرفت که منجر بقتل یکی ازآنهاشد

امروز شعبه دوم دادگاه عالی جنائی برای رسیدگی به‌پرونده مردی بنام قاسم کرمی‌فرزندقدمعلی تشکیل گردید .

قاسم چندماه قبل باتهام ایراد ضرب منتهی بفوت تحت تعقیب مقامات انتظامی و قضائی قرارگرفته است قاسم مقنی است و معمولا باتفاق دونفر دیگر از همکارانش چاه‌های منازل راخالی‌مینماید‌آنروز هم طبق معمول قاسم باتفاق محمد باقر بختیاری و یک کارگر دیگر درباغ آقای محسنی واقع در پل رومی مشغول کار بود چاه عمیقی بود و باید قاسم آنرا خالی‌مینمود ابتدا محمد باقر در ته چاه مشغول کندن و گودکردن چاه بود و قاسم خاکهای چاه‌رابیرون‌میکشید بکمک کارگردیگردرگوشه‌ای‌از باغ انبار مینمود تاظهر وضع کار بهمین ترتیب بود ولی بعد ازظهر قاسم بمحمد باقر پیشنهاد کرد که جاهاشان را باهم عوض کنند و محمد باقر بیرون چاه بماندوخاکها رابیرون بیاورد ولی محمد باقر بهیچ‌عنوانی زیر این حرف نمیرفت بطوریکه عاقبت مابین محمد باقر مشاجره‌ای رویداد که منجر بنزاع خونین گردید و محمد باقر باچند ضربه بیل بقتل رسید .

چراغ شکسته بود

پس از اینکه محمد باقر بقتل رسید . قاسم بلافاصله جنازه وی را درچاه سرنگون کرد و قاسم باتفاق کارگر دیگر متواری‌شدند. چند روز بعد جنازه محمد باقر از چاه بیرون آمد و در نتیجه‌تحقیقات مامورین انتظامی قاسم ، دستگیر شد و تحویل زندان گردید .

قاسم در دادگاه میگفت چراغ چاه شکسته بود من برای تهیه لامپ از کنار چاه دور شدم وقتی مراجعت کردم از درون چاه صدا میزدند که حال محمد باقر بهم خورده است . ابتدا خواستم اورا از چاه بیرون بیاورم ولی وقتی متوجه شدم که‌وی مرده‌است از ترسم فرار کردم . البته‌این‌اظهارات قاسم مقرون بحقیقت نمیباشد چون پزشک قانونی پس از معاینه جنازه اظهار نظر کرده‌است که قاسم در اثرضربات‌جسم‌سختی‌ازقبیل کلنگ بقتل رسیده‌است .

دادگاه عالی جنائی تاآخروقت امروز مشغول رسیدگی‌باین‌پرونده بود .

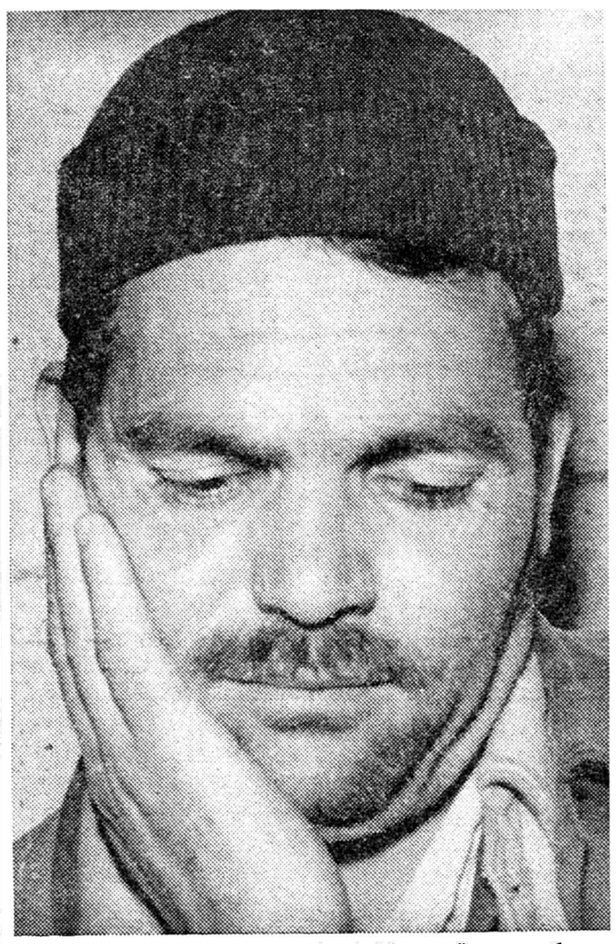

مردی‌که متهم بقتل همکارش شده‌است‌به‌آینده خودمیاندیشد

خوابگاه پرورشگاه آتش گرفت

دراین آتش‌سوزی‌که از بخاری‌ایجادشده‌بود۸نفرمجروح‌شدند

ساعت ۱۰ صبح دیروز خوابگاه پرورشگاه شماره ۵ بنیاد پهلوی‌در داودیه طعمه حریق شد و۲ ساعت تمام در میان شعله‌های آتش قرار داشت و خسارت زیادی به آن‌وارد شد .

خوشبختانه دراینموقع کودکان پرورشگاه در زمین ورزش مشغول بازی بودند که متوجه شدند شعله های آتش از پنجره های خوابگاه زبانه می‌کشد.

جریان واقعه بلافاصله به‌آتش‌نشانی تجریش اطلاع داده شد و نیروی آتش‌نشانی در محل حادثه حاضر شد ولی بعلت دامنه‌دار بودن حریق نتوانستند خوابگاه را خاموش‌کنند از اینرو ازآتش‌نشانی تهران‌کمک خواسته شد.

اتومبیلهای آتش‌نشانی تهران‌پس ازدریافت پیام استمداد باعجله‌خودرا به‌پرورشگاه رسانیده وبالاخره پس از دوساعت حریق خاموش شد.

دراین حادثه که خسارت‌زیادی به‌پرورشگاه وارد کرد ۷ تن از کارکنان آتش‌نشانی زخمی شدند ودست آقای مهندس ساحلی رئیس اداره آتش‌نشانی نیز سوخت.

کارکنان زخمی آتش نشانی‌به بیمارستان سینا منتقل شده‌وبستری گردیدند . علت بروز این حریق لبق تحقیق مامورین ازبدکارکردن بخاری خوابگاه بوده است . باین ترتیب که ابتدا بخاری خوابگاه شعله‌ور شده و سپس شعله های آتش‌بسایر قسمتهای خوابگاه سرایت کرده و آنرا طعمه حریق ساخته است.

یک تصادف وه‌مجروح

دیروز اتومبیل‌های سواری‌شماره ۳۱۴۶۱ و ۳۳۱۷۰ در کیلومتر ۱۱ جاده کرج با یکدیگر تصادف کردند و سپس کامیون شماره ۱۴۲۱۰ نیز با این دو اتومبیل تصادف کرد .

در این حادثه ۵ نفر باسامی سرهنگ احمد صمدی نژاد اصل ، صدیقه خسروی ، ابراهیم دلبند ، اسدالله دلبند ، وفیروز دلبندزخمی شده‌اند . یکی از اتومبیلها متعلق به آقای ظهوری هنرپیشه سینمابوده است .

آش بجای قیمه!

دیشب مردی بنام علی محمددیک پرازآش را روی بدن همسرش هاجر ریخت اورا سوزانیدعلی‌محمد ددادسرااامروز گفت به‌هاجر گفتم قیمه بپزد چون او آش پخته بود ناراحت شدم و ظرف آش را روی سرش کوبیدم .

۳۰۳۵۶۹ تلفن‌سرویس‌حوادث

سه ماه‌زندان برای یک گیلاس مشروب

شعبه ۱۱ دادگاه جنحه متصدی کافه رستورانی بنام دانیال را بسه ماه زندان محکوم کرد .

موقعی‌که رای دادگاه‌بدانیال اعلام شد وی گفت :

سه ماه زندان برای فروش یک گیلاس مشروب مجازات سنگینی – است . اما از طرف دادگاه باو تذکر داده شد که ملاحظه سوابق پیاله فروشی وی در گذشته موقع صدور این حکم تاثیر داشته است .

۲۲ نفر دراثر تصادف ونزاع زخمی شدند

در ۴۸ ساعت گذشته ۱۴ نفر باسامی جلیل نوروزی فرزندسیروس اکرم دلدار فرزند باقر ، مصطفی سارقی فرزند نقی ، احمد یعقوبی فرزند سلیمان ،محمد تقی مومنی فرزند فتح‌اله ، ملیحه نجفی فرزند غلامحسین حسین احمد زاده فرزند احمد ، ویگن الکساندر ، عابدین غلامیان‌فرزند محمد ، علی آشتیانی فرزند صادق ، احمد صمدی نژاد فرزند یوسف، صدیقه خسروی فرزند اسمعیل ، فیروز دلبند فرزند ابراهیم ،و رقیه فرزند حیدر در اثر حوادث رانندگی و ۸ نفر باسامی ، حاج محمد باقر فیروزه فرزند محمد باقر ، فیروزه فرزند محمد حسین در بخش ۹ابراهیم غلام‌پور فرزند محمد ، هاشم مدرس زاده فرزند غلامحسین در بخش ۲۱ حسین حیدری فرزند غلام ، عبدالله صدائی فرزند فیض‌الله ، داود رسولی فرزند حسن ،عباس فرزند حسین در بخش ۱۵ وعلی اکبر محمد در بخش ۱۵ در اثر چاقو خوردگی و نزاع زخمی شده و در بیمارستان سینا و حکیم‌الملک بستری شده‌اند .

محل مناسب برای تاسیس کارگاه
درخیابانهای مرکزی شهر مورد احتیاج فوری‌است
تلفن ۳۰۳۰۳۰

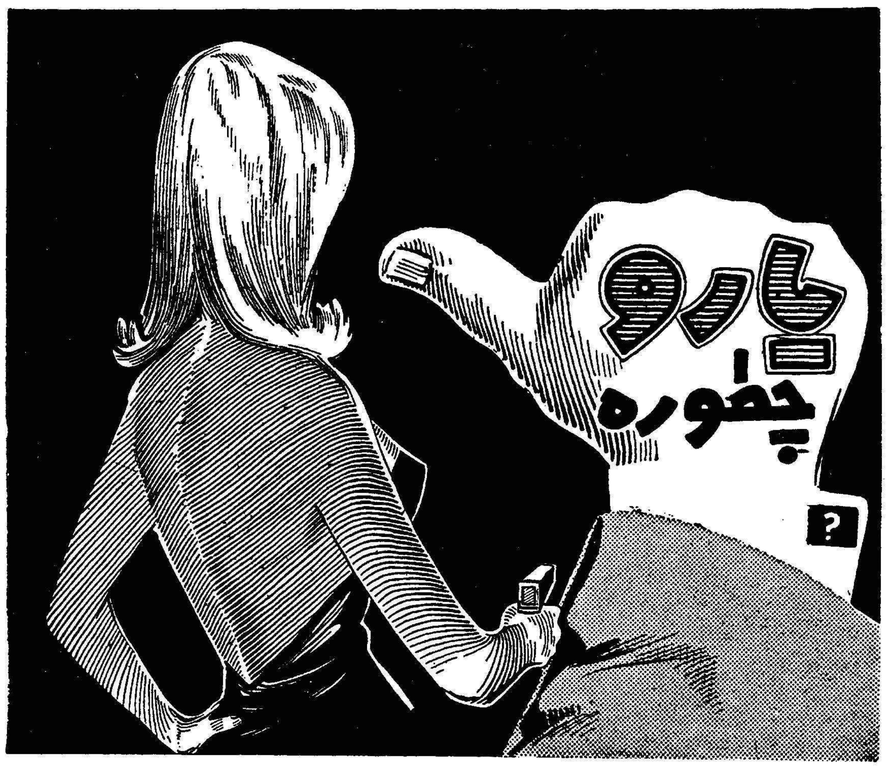

جشن ورزشی امجدیه

درحضور علیاحضرت ملکه انگلستان و شاهنشاه وعلیاحضرت ملکه فرح و پرنس فیلیپ

از ساعت یك بعداز ظهر دیروز عده زیادی ازمردم‌تهران‌برای‌شرکت در مراسم جشن ورزشی ۱۲ اسفند که بمناسبت ورود ملکه انگلستان‌در استادیوم امجدیه برگزار شده بود بامجدیه میرفتند و در تریبون های مخصوص مستقر میشدند . ساعت دو بعداز ظهر تمام‌تریبونهای‌امجدیه مملو از تماشاچی بود و مردم با بیصبری انتظار ورود اعلیحضرتین و میهمانان عالیقدرشان راداشتند .

ورود بامجدیه

ساعت سه بعدازظهر صدای موزیك گارد شاهنشاهی که‌در مقابل استادیوم امجدیه مستقر شده بود ورود اعلیحضرتین و علیا حضرت ملکه انگلستان و پرنس فیلیپ‌همسر ملکه انگلستان را باستادیوم‌امجدیه اعلام داشت .

ابتدا سرودملی دوکشورانگلیس وایران نواخته شد و دو پرچم‌ملی برفراز سردر ورودی جایگاه‌باهتزاز درآمد در مقابل در ورودی جایگاه دوشیزه شهرزاد خسروانی ضمن تقدیم دسته گل زیبائی بحضور میهمانان عالیقدر خیر مقدم عرض کرد آنگاه اعلیحضرتین ومیهمانان در میان ابراز احساسات مردم‌وارد جایگاه مخصوص شدند در این هنگام سرود ملی کشور انگلستان و ایران نواخته شد و دو پرچم‌بزرگ ایران و انگلیس در دو طرف میدان برافراشته شد . پس از خاتمه‌مراسم برافراشتن پرچم تیمسار سپهبد عمیدی رئیس سازمان تندرستی به نمایندگی از طرف‌ورزشکاران‌ایران ورود اعلیحضرتین را باستادیوم امجدیه خیر مقدم عرض کرده و آنگاه هدیه ای از طرف جامعه ورزشکاران ایران تقدیم حضور ملکه انگلستان نمود پس از خاتمه سخنرانی تیمسار عمیدی شهردار تهران نیز ضمن عرض خیر مقدم جعبه‌خاتم‌مینا کاری زیبائی ازطرف مردم تهران‌تقدیم‌حضوراعلیحضرتین نمود .دراین جعبه که پوشش آن از طلای خالص تهیه شده تصویر علیاحضرت ملکه مینا کاری شده است .

دراین موقع‌دوشیزگان‌دبیرستان نمونه در مقابل جایگاه مخصوص سرودی تحت عنوان‌خیرمقدم‌خواندند و سپس مسابقه‌دو ۸۰متردوشیزگان

دوشیزه شهرزاد خسروانی ورود ملکه انگلستان را بامجدیه‌بزبان انگلیسی خیر مقدم میگوید و دسته گلی تقدیم مینماید ، والاحضرت شاهپور غلامرضا پهلوی نیز در عکس دیده میشوند .

با صدای طپانچه آغاز گردید در خاتمه مسابقه دو ۸۰ متری‌حرکات نرمش جالبی بوسیله دوشیزگان دبیرستان رضا شاه کبیر انجام‌شد. در خاتمه مراسم نرمش دوشیزگان بادر دست داشتن تابلوهائی از عکس های اعلیحضرت فقید ، علیاحضرت ملکه انگلستان و علیا حضرت ملکه فرح و اعلیحضرت همایونی‌وپرنس فیلیپ از مقابل جایگاه رژه‌رفتند پس از رژه دوشیزگان مسابقه دو ۴۰۰ متری پسران‌انجام شد وسپس ورزشکاران باستانی بسر پرستی آقای شعبان جعفری وارد میدان امجدیه شدند و ورزش جالبی‌انجام دادند که مورد توجه قرار گرفت در خاتمه این برنامه آخرین قسمت برنامه جشن . حرکات نرمش دانشجویان دانشکده پلیس بودکه بسیار مورد توجه قرار گرفت و دانشجویان پلیس در خاتمه حرکات نرمش بادر دست داشتن عکسهای زیبائی از علیا حضرت ملکه‌انگلستان و شاهنشاه و علیا حضرت فرح و پرنس فیلیپ‌از مقابل جایگاه رژه‌رفتند و برنامه جشن‌ورزشی‌درساعت ٤ و ربع بعداز ظهر خاتمه پذیرفت و اعلیحضرتین و میهمانان در میان ابراز احساسات مردم‌استادیوامجدیه را ترك کردند .

باکاهش ارقام هزینه موسسات دولتی

۲۰۰ میلیون بدهی دولت

ببانك ملی در سال آینده تامین شد

هیئت دولت روز دوشنبه آینده بودجه متعادل شده را بررسی میکند

امروز خبر نگار ما اطلاع حاصل کرد که بالاخره وزارت دارائی بودجه سال ۱۳٤۰ کل کشور را پس از حذف قریب ۲۰۰ میلیون تومان از هزینه های سال ۱۳۳۹ متعادل ساخته است

این بودجه روز دو شنبه درهیئت وزیران مطرح خواهدگردید

مسئولین بودجه اطمینان دادند که اعتبار پرداخت ۲۰۰ میلیون‌تومان تعهد دولت ببانك ملی در سال آینده تامین شده‌است .وهمه‌کوشش وزارت دارائی در سال جاری تامین همین رقم بزرگ بود .

در هفته جاری کلیه وزراء و مسئولین موسسات دولتی با وزیر دارائی در اطاق آقای علی مستوفی مدیر کل بودجه کمیسیون جداگانه تشکیل دادند و هریك بسهم خود هزینه های خود را کاهش دادند تا مبلغ ۲۰۰ میلیون تومان وام بانك ملی تامین گردید طی دو روز شنبه و یکشنبه آینده بودجه جدید ۱۳٤۰ کشور در اداره کل بودجه تدوین و برای طرح در هیئت دولت آماده میشود .

فرهنگ

بودجه وزارت فرهنگ برخلاف‌بودجه های دیگر در تجدید نظر تعدیل‌نشده است علت آن این است که وزارت فرهنگ در بودجه تسلیمی اول خود تقاضای بیش از ٤۷۰ میلیون تومان اعتبار اضافی کرده بود و در تجدید نظر دوم این رقم به ٦۳ میلیون‌تومان تقلیل یافت

درجلسه اخیرمشترك وزرای دارائی و فرهنگ وزیر دارائی تاکید کرد که امکان تامین اعتبار فوق را هم ندارد تنها کمکی که وزارت دارائی بفرهنگ کرد این بود که از بودجه سال ۱۳٤۰ فرهنگ نسبت بسال۱۳۳۹ آن وزارتخانه‌چیزی کسرنشد وزارت فرهنگ پس از این وضع مجبور شد که تجدید نظر دیگری در بودجه خود بنماید تا بعضی مخارج ضروری سال ۱۳٤۰ را از طریق تعدیل مخارج دیگر تامین کند رقم مهمی که‌دراضافه اعتبار ٦۳ میلیون تومانی وجود داشت این بود که ۱۵ میلیون تومان برای اعتبار رتبه هائی که در سال جاری بکارمندان داده شداعتبار خواسته شده بود . وزارت دارائی برای دو ماه آخر سال ۱۳۳۹ دو میلیون تومان اضافه اعتبار داد امابرای تمام سال ۱۳٤۰ قریب ۱۳ میلیون تومان دیگر احتیاج بود . وزارت فرهنگ مجبور شد این مبلغ رااز طریق تعدیل هزینه های دیگر خود تامین کند بعضی از مخارج لازم دیگر هم که در سال ۱۳٤۰ وجود دارد که با جابجا کردن هزینه های سال ۱۳۳۹ تامین خواهد شد.

فردا :

قهرمانان کشتی برای عضویت تیم ملی ایران مبارزه میکنند

مسابقات کشتی‌انتخابی قهرمانان تیم ملی ایران‌جهت‌اعزام تیم‌کشتی ایران بمسکو از ساعت ٥بعدازظهر فردا درسالن محمد رضا شاه‌پهلوی انجام میشود. دراین مسابقه کلیه قهرمانان ملی ایران مانند تختی، حبیبی، سروری ، مهدیزاده،سیف پور ، نوری ، خادم ، توکل،صنعت کاران وسایر قهرمانان که خودرا آماده‌مبارزه باقهرمانان‌ملی‌کرده‌اند شرکت دارند . مسابقات سه‌شب متوالی بین‌متجاوز ازصدکشتی‌گیر ادامه خواهد داشت . فدراسیون کشتی کشور برای انتخاب تیم‌ملی کشتی ایران دوتیم نیرومند ازبین شرکت‌کنندگان در این مسابقه انتخاب نموده و باردو میفرستد.

چون در کشور شوروی قهرمانان ایران چهارمسابقه انجام میدهند فدراسیون دربعضی از وزن ها دوکشتی‌گیر اعزام خواهد داشت.

کشتی‌گیران تیم ملی‌ایران در اوایل فروردین‌ماه آینده به مسکو عزیمت خواهند کرد .وپس‌ازخاتمه مسابقات قهرمانان انتخابی تحت‌نظر فدراسیون دراردو بسر خواهندبرد.

مسافرت بمسکو ، اولین‌مسافرت خارجی فدراسیون کشتی در سال جدید ورزشی میباشد ورئیس‌جدید فدراسیون آقای قره‌گزلو نیز در مقابل اولین مرحله مسابقات‌خارجی کشتی قرار گرفته است. البته‌انجام مسابقات انتخابی نفرات تیم ملی ایران را بطور دقیق تعیین خواهد کرد ولی جادارد که فدراسیون کشتی دراین مسافرت از نفرات جوان بیشتر استفاده نماید . چون بردوباخت این مسابقه دوستانه چندان مهم نیست ولی در روحیه جوانانی که پشتوانه تیم ملی‌کشتی ایران میباشند تاثیر بسزائی دارد.

بعقیده ماایین مسافرت بهترین فرصت رابرای آزمایش قهرمانان جوان کشتی پیش آورده است و فدراسیون جادارد بجای بردن سرپرست ومربی و داور اضافی دفتری رئیس درمانگاه دانشکده پزشکی به‌پاریس

ورود

* آقای مهندس محمد قراگزلو مدیر عامل سازمان آبیاری ازرم
* آقای علی رضائی مدیرشرکت سهامی معادن فاریاب ازآمستردام
* آقای دکتر ابوالفضل محسنی سجادی از وین

خروج

* آقای سناتور مهدی نمازی به آمریکا
* آقای‌دکترمحمود صناعی‌معاون وزارت فرهنك به‌لندن .
* آقای دکتر اسمعیل فیلسوفی استاد دانشگاه به فرانسه
* آقای ملکشاه ظفر رئیس بازرسی شهرداری بفرانسه
* آقای دکتر جمشید احتشام دفتری رئیس درمانگاه دانشکده پزشکی به‌پاریس

در دو روز گذشته :

باد سردی هوای تهران را سردکرد

از عصر روز پنجشنبه بادسردی در تهران وزیدن گرفت و هوای پایتخت را بطور محسوسی سرد کرد .

هوای تهران در روزهای اخیر صاف و آفتابی‌بود‌بنحویکه‌برخی‌ازمردم پالتوهارادر آورده بودند ولی‌بعلت وزیدن‌بادسرد،سرمای‌پرسوزی در دوروز گذشته‌برشهروحومه‌حکمفرما شد .

باآنکه شب گذشته از شدت بادکاسته شدواندکی‌سرماشکست، ولی بازهم هوا امروز سرد بود .

هفته آینده

تقاضانامه های حج قبول میشود

بزائرینی‌که توانائی جسمی ویامالی‌نداشته‌باشند گواهینامه حج داده نخواهد شد

دستورالعمل تشکیل کمیسیون حج تهران هفته آینده صادر میگردد

امروز اطلاع حاصل شد که از هفته آینده تقاضا نامه های کسانیکه قصد زیارت بیت‌اله الحرام رادارند، قبول خواهد شد ودستور تشکیل کمیسیون حج تهران صادر خواهد گردید .

تشکیل کمیسیون

بدنبال این دستور فرمانداری تهران اقدام به تشکیل کمیسیون پنج‌نفری‌مرکب از نمایندگان‌وزارت بهداری ـشهربانی کل ـ بانك‌ملی‌ـ معتمد محل خواهد نمود .

تقاضا میگیرد .

این کمیسیون از هفته آینده شروع بگرفتن تقاضا نامه اززائرین بیت‌اله الحرام‌میکند . تقاضانامه‌های مزبور در کمیسیون حج بررسی خواهد شد .

معاینه پزشکی

نماینده وزارت بهداری اززائرین خانه خدا معاینه پزشکی‌بعمل‌خواهد آورد و کمیسیون بزائرینی که استطاعت جسمی نداشته باشند گواهی نامه حج نخواهد داد .

همچنین در صورتیکه کمیسیون تشخیص دهد که زائری استطاعت مالی نیز ندارد بوی گواهی‌نامه‌حج نخواهد داد .

چاپ دوم

بقیه از صفحه اول

پس از انتشار چاپ اول اطلاعات فعالیت سرویسهای تحریری ، فنی و عکاسی روزنامه که خود را برای یك کار سریع‌و فوق‌العاده مجهز ساخته بودند آغاز شد . تعدادی ازخبرنگاران روزنامه که در طول مسیر از مهرآباد تا میدان ۲٤ اسفند واز میدان ۲٤ اسفند تا کاخ گلستان تقسیم شده بودند تدریجا گزارشهای خود را بسرعت بوسیله تلفن و یا با وسائل نقلیه مجاز موسسه در اختیار هیئت تحریریه میگذاردند ،ونخستین‌عکس های ورود علیا حضرت ملکه الیزابت بفرودگاه مهر آباد در سرویس‌عکاسی ظاهروبرای‌کلیشه آماده‌شده بود که عکس هائی از تقدیم کلید طلائی‌شهر در میدان بیست و چهار اسفند رسید و پس از آن بسرعت گزارشها وعکس های خط سیر از میدان ۲٤ اسفند تا کاخ گلستان رسید .

حاصل این سرعت و فعالیت فوق‌العاده‌ای که بعدازظهرپنجشنبه در قسمت های تحریری و فنی‌اطلاعات بچشم میخورد در ساعت پنج بعد از ظهر روز پنجشنبه بصورت چاپ دوم درست یکساعت بعد از انتشارمعمولی همه‌روز،بخوانندگان ارجمند عرضه شد .

چاپ دوم اطلاعات ، یك گزارش‌مصور بزرك دو صفحه‌ای از جزئیات ورود ملکه انگلستان همراه داشت .صفحه اول‌باتصویری ازاستقبال‌اعلیحضرتین در فرودگاه ، عکسی از میدان بیست وچهار اسفند هنگام تقدیم کلیدطلائی شهر و کالسکه سلطنتی هنگام عبور از خیابان شاهرضا زینت یافته بود.

آخرین صفحه عکس بزرك وروشنی از ملکه انگلستان‌درجایگاه‌مخصوص ۲٤ اسفندداشت.

دو صفحه گزارشهای خبرنگاران اطلاعات جزئیات جریان ورودمیهمانان عالیقدر شاهنشاه راازفرودگاه‌مهرآباد تا کاخ گلستان به آگاهی خوانندگان میرسانید . در چاپ دوم اطلاعات که در هشت صفحه منتشر شد علاوه بر گزارشهای مشروح مزبور ، آخرین اخبار و وقایع جهان تا لحظاتی که روزنامه بزیر چاپ میرفت در دوصفحه از نظر خوانندگان گذشت . ضمنا مطالب تازه و جالبی با تصاویری از قسمت های مختلف کاخ پذیرائی ودر حاشیه مسافرت علیا حضرت ملکه الیزابت و همسرشان‌در صفحات دیگر این شماره بچاپ رسیده بود که‌مورد توجه کامل خوانندگان عزیز قرار گرفت .

استقبال گرم و صمیمانه‌ای که‌مردم ازین ابتکار بیسابقه موسسه اطلاعات بعمل آوردند بحدی بود که چندساعت بعد با وجود اینکه اطلاعات دردوچاپ مختلف وجداگانه انتشار یافت ودر هر چاپ بیش از میزان انتشارمعمولی در اختیار خوانندگان نهاده شده بود، در بیشتر محلات شهر شماره های‌آن نایاب شده بود این وضع اختصاص بتهران نداشته ، بلکه بطوریکه نمایندگیهای ما از سراسر کشور اطلاع میدادند در شهرستانها نیز استقبال خوانندگان ما از هر دو چاپ روزنامه بیسابقه بوداین توجه‌شایان گویا ترین مظهرقدرشناسی وتشویقی است که مردم از خدمات موسسه مطبوعات اطلاعات بعمل می آورند و اطلاعات هر پیروزی و پیشرفتی که بدست می آورد در پرتو همین توجه و قدر دانی عمومی است .

پیداشده

یك عینك دراستودیوم امجدیه محل کارتهای سفید پیدا شده صاحب آن میتواند بشعبه آگهی‌های اطلاعات مراجعه نماید.

جمعیت پزشکان وزارت بهداری

بمنظور انتخاب سی‌وشش نفر پزشکان دیپلمه عضو شورای‌منتخبین ازکلیه پزشکان دیپلمه عضو خود دعوت مینماید ساعت ۸بعدازظهروز دوشنبه۲۲ اسفندماه ۳۹ درسالن‌باشگاه املاك پهلوی‌خیابان پاستور تشریف‌فرما شوند. دبیرجمعیت دکترمشعوف

آگهی اصلاحی ۱٦۳۰٦ ۳۹٫۱۱٫٥

پیرو آگهی شماره ۱٤۹۹٤ ـ ۳۹٫۷٫٥ چون نسبت بنام انگلیسی بانك ایرانیان اشتباهی رخ داده است نام صحیح بانك مزبور بشرح زیر آگهی میشود .

IRANIANS' BANK

رئیس اداره ثبت شرکتها و علائم تجارتی واختراعات ٥مهدی‌نراقی

آگهی اصلاحی مواد ٥ و٦ اساسنامه بانك ایرانیان

۱۷۹٤٥ ۳۹٫۱۲٫۹

طبق نامه شماره ٥۷۷٤ـ ۳۹٫۱۰٫۲٦ بانك ایرانیان به پیوست صورت جلسه مجمع عمومی فوق‌العاده مورخه ۳۹٫۱۰٫۲۰ و برابر نامه شماره ٦۳ـ۱۷ـ۳۹٫۱۱٫۱۷ شورای پول و اعتبار در سطر اول ماده ٦اساسنامه کلمه مواد بماده تبدیل و عدد ۱۲ حذف شده است و نیز بند ط ازماده ٦ مزبور حذف گردیده و جمله (و پس انداز) بعد از جمله (حساب جاری) به بند (ب) ماده ٥ اساسنامه اضافه شده است مراتب طبق ماده ۲۰۰ قانون تجارت به ثبت رسیده و برای اطلاع عموم درروزنامه رسمی کشور و یکی از جراید کثیرالانتشار یومیه مرکز آگهی میشود

رئیس‌اداره ثبت‌شرکتهاو علائم تجارتی واختراعات ـ مهدی نراقی

توضیح شرکت احیاء

اداره محترم روزنامه اطلاعات

خواهشمند است طبق قانون مطبوعات مقرر فرمائید شرح ذیل را درآن جریده شریفه بچاپ برسانند .

درتاریخ نهم اسفند ماه جاری ضمن شرحی که از طرف آقایان مقاطعه کاران متحصن درشهرداری در روزنامه اطلاعات درج شده بود نامی هم ازشرکت احیاء بحواله کرد شرکت اسفالت راه برده بودند

چون بهیچوجه شرکت احیاء در این قبیل کشمکش ها وارد نبوده و نیست و چون یك چنین شکوائیه‌ای را امضاء ننموده بدین وسیله مراتب مندرج در آگهی آقایان مقاطعه کاران را جدا تکذیب نموده وصریحا اعلام میدارد که شرکت اسفالت راه با موقعیت ممتازی که‌دارد خیلی بیش از اینها درنزد شرکت احیاء و سایر شرکتها معتبر اعتبار داشته و دارد واحتیاجی بیك چنین اقدامی نیست .

مدیر عامل شرکت احیاء ـ نورالله حی

آگهی دعوت مجمع عمومی عادی شرکت سهامی تولید وتوزیع فروشندگان لبنیات تهران

از عموم آقایان سهامداران شرکت سهامی‌تولید وتوزیع فروشندگان لبنیات تهران بدینوسیله دعوت میشود ساعت ۳بعدازظهر روز پنجشنبه ۲٥ر۱۲ر۳۹ در محل شرکت واقع در میدان بهارستان کوچه نظامیه حضور بهمرسانند.

دستور جلسه

انتخاب هیئت مدیره اصلی وعلی‌البدل وبازرسان شرکت

شرکت سهامی تولید وتوزیع فروشندگان لبنیات تهران

آ ـ ٤۱۷٦۹

SIEMENS

نشانی جدید

زمینس ایران

خیابان تخت جمشید ـ شماره ۳۲

ساختمان زمینس

تلفن : ٦۰۸۷۱ ★ تلکس ۲۰٥۱ ـ تهران

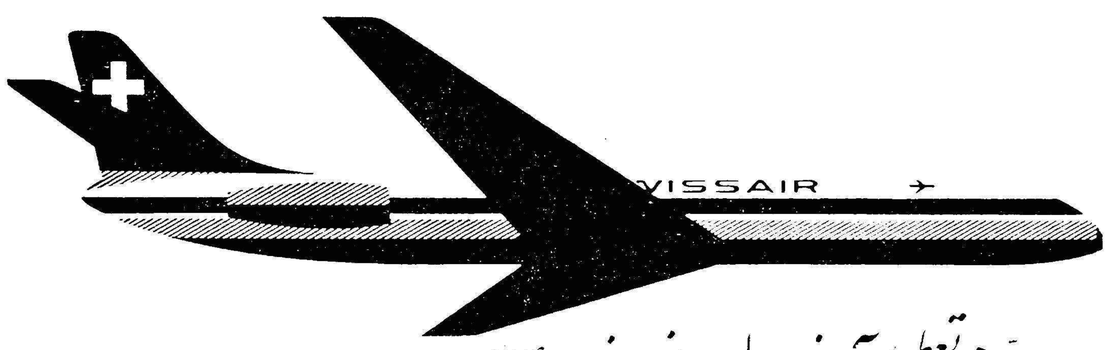

ایام تعطیل آخرسال ونوروز ۱۳٤۰

طوری است که میتوانید تا یازدهم فروردین قریب ۳ هفته ازآخرین فرصت قیمت های ویژه سوئیس ائر «تا ۱۱ فروردین ۱۳٤۰»

با تخفیف تا ۲۷٪ برای مسافرت بنقاط دیدنی خاورمیانه واروپا یا امریکا استفاده فرمائید .

حالا بفکر آن باشید !

برای برنامه مسافرت نوروزیه آژانسهای مسافربری مراجعه فرمائید یا

سوئیس ائر

SWISSAIR

تهران

۳۲۸ خیابان شاهرضا

تلفن : ٤۷٤۲۷ ـ ٦۱۸۹۸

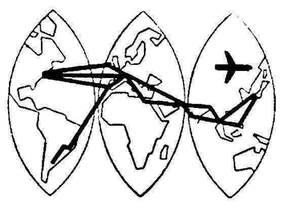

تخفیف ویژه درجه نوریست

آ ـ ٤۳٦۳۸

اطلاعات

شنبه شانزدهم رمضان‌المبارک ۱۱۸۰ـ چهارم مارس ۱۹۶۱

سال سی وپنجم ـ شماره ۱۰۴۵۰

شاهنشاه وملکه باتفاق میهمانان عالیقدر خود صبح امروز روانه اصفهان شدند

وپس از بازدید آثار تاریخی آنشهر عازم شیرازگردیدند

پرواز باصفهان

درساعت نه و نیم بامداد امروز شاهنشاه و ملکه فرح به کاخ گلستان، محل پذیرائی ازمیهمانان عالیقدرخود قدم نهادند و از آنجا درساعت ده باتفاق ملکه انگلستان‌و همسرشان‌عازم فرودگاه شدند .

هواپیمای اختصاصی مقارن‌ساعت ده‌ونیم از آشیانه‌سلطنتی‌مهرآباد به سوی اصفهان پرواز کرد .

کلیه همراهان‌و میهمانداران‌ملکه انگلستان‌نیزدر این مسافرت همراه هستند .

خبرنگاران‌و روزنامه نگاران و فیلمبرداران انگلیسی‌وخارجی که برای تعقیب گزارشهای مربوط به مسافرت ملکه بایران آمده‌اند در ساعت هفت بامداد با هواپیما از تهران باصفهان رفتند .

گزارش خبرنگارما ازاصفهان:

ساعت یازده و سی و پنجدقیقه صبح امروز شاهنشاه و ملکه فرح باتفاق‌میهمانان‌عالیقدرشان‌علیاحضرت ملکه انگلستان و دوك‌آوادینبرو بفرودگاه اصفهان نزول اجلال‌فرمودند هنگام پیاده شدن علیاحضرت‌ملکه انگلستان آقای دها استاندار اصفهان خیر مقدم عرض کرد وتیمسار پیروزان فرمانده مرکز تویخانه گزارش‌نظامی بعرض رسانید . سپس بازدید از گارد احترام انجام گرفت .

آنگاه اعلیحضرتین از برابر صف مستقبلین ، افسران ارشد ، بانوان جمعیت خیریه فرح ، اتباع انگلیسی مقیم اصفهان گذشتند .

دوکودك‌خردسال‌دسته گلهائی تقدیم علیاحضرت ملکه انگلستان و علیا حضرت فرح ملکه ایران نمودند . سپس کلید طلائی شهر اصفهان بوسیله آقای محسن تربتی شهردار بعلیا حضرت ملکه انگلستان تقدیم شدو آنگاه‌شاهنشاه و علیا حضرت ملکه انگلستان به جایگاه مخصوص راهنمائی گشتند و سرودملی ایران و انگلیس نواخته شد.پس‌ازآن شاهنشاه ومیهمان‌عالی قدرشان در اتومبیل سیاهرنگی‌قرار گرفتند وبااتومبیل دیگری علیا حضرت ملکه فرح ودوك اف‌ادینبورو همسر ملکه انگلستان بصوب‌شهر عزیمت کردند . در طول مسیر که سه کیلو متر بود ۱۲ طاق نصرت برپا شده بود که جالبترین آنهاطاق نصرت زیبائی بود که از گل‌نرگس شده بود و دو تاج پادشاهی ایران‌و انگلستان بصورت گل بر بالای‌آن نصب شده بود صفوف متشکل‌افراد جمعیت شیرو خورشید سرخ، پیشاهنگان،دانش آموزان، کارگران کارخانجات و طبقات مختلف مردم درسر راه‌شاهنشاه و ملکه ومیهمانان عالیقدرشان اجتماع کرده بودند و ابراز احساسات میکردند .

ساعت دوازده و پنجدقیقه موکب همایونی به‌مقابل‌مسجد شیخ‌لطف‌اله رسید وآقای‌مهندس‌فروغی در باره سوابق وآثار تاریخی این مسجد گزارشی بعرض ملکه رسانید پس ازآن شاهنشاه‌و میهمان عالیقدرشان پیاده بطرف مسجد شاه حرکت کردند و از آنجا نیز دیدن‌فرمودند. بعد به عالی قاپو رفتند . جمعیت زیادی که در میدان شاه گرد آمده بودند بمحض‌نزول‌اجلال‌اعلیحضرتین بطبقه فوقانی عالی قاپو بشدت‌ابراز احساسات کردند .

نیمساعت بعد از ظهر اعلیحضرتین بکاخ چهل ستون‌تشریف فرماشدند و ناهار را باتفاق همراهان درسالن زیبای کاخ‌چهل ستون صرف کردند

سه ساعت بعدازظهر ازبیمارستان انگلیسی‌اصفهان‌و آموزشگاه‌نابینایان در میان استقبال بی‌نظیر مردم‌بازدید کردند وساعت چهار بعد از ظهردر میان ابراز احساسات مردم،اصفهان راباهواپیمابصوب شیراز ترك‌کردند

این عکس در ضیافت شام شاهنشاه و ملکه بافتخار علیاحضرت‌الیزابت دوم ملکه انگلستان و همسرشان در کاخ گلستان گرفته‌شده‌است .
در کنار شاهنشاه ـ علیاحضرت ملکه انگلستان و درکنارعلیاحضرت فرح پهلوی ملکه ایران ، والاحضرت پرنس فیلیپ دوك آوادینبرو همسر ملکه انگلیس دیده میشوند
در سمت چپ‌ملکه ـ والاحضرت شاهپور غلامرضا پهلوی و در سمت چپ والاحضرت فیلیپ ـ والاحضرت شاهدخت شمس پهلوی‌دیده میشوند . در پشت سر ـ آجودانهای نظامی و کشوری ملکه‌انگلستان ایستاده‌اند . از راست بچپ : آقایان قلی ناصری ـ تیمسار سرتیپ خادمی ـ آتابای و تیمسار سرتیپ فریدون جم .

اعلیحضرتین و میهمانان عالیقدرشان چندلحظه پیش‌از پرواز بسوی اصفهان

جشن‌جاوید درپیشگاه شاهنشاه

روز شنبه بیستم اسفند ماه‌مراسم جشن جاوید در حضور شاهنشاه در باشگاه افسران برگزار خواهدشد در جشن امسال خانواده شهدای امسال نیروهای مسلح کشورازدست شاهنشاه بدریافت نشان افتخار نائل خواهند شد . برای شرکت‌در مراسم فوق از هیئت دولت و امرای ارتش و روزنامه نگاران دعوت‌بعمل آمده‌است .

چند نکته دیگر از مسافرت ملکه :

خوراکهای شام دیشب وگلها راباهواپیما از انگلستان آورده بودند

لباسهای دیشب ملکه انگلستان و ملکه فرح در میهمانی شام ملکه انگلستان، سی وچهارنفر دعوت داشتند

دیشب علیا حضرت ضیافتی‌بشام در سفارت کبرای انگلستان بافتخار اعلیحضرتین دادند . والاحضرتین شاهدخت شمس ، شاهدخت اشرف، شاهپور غلامرضا و شاهدخت‌فاطمه، آقای پهلبد آقای دکتر مهدی بوشهری و تیمسار سرلشکرخاتمی، نخست وزیر و بانو شریف امامی ، وزیر دربار وبانو علاء ، وزیر امور خارجه و بانو عضدی از جمله ۳۴ نفر میهمانان ایشان بودند . ارل و کنتس هیوم لرداسکاربورو و کنتس استون از جمله اعضای همراهان ملکه بودندکه دراین‌ضیافت‌شرکت داشتند .

اعضای سفارت انگلیس‌هنگامیکه اتومبیل ملکه با پرچم سلطنتی‌کمی قبل از ساعت ۸،۳۰ بعداز ظهر به سفارت وارد شدند در حیاط گرد آمده و ابراز احساسات کردند هنگامیکه اعلیحضرتین نیز ده دقیقه بعد وارد شدند لبخند زنان از اتومبیلشان پیاده شده وموردااستقبال میزبانان قرار گرفتند دومرتبه‌نسبت بایشان نیز ابراز احساسات شد.

ملکه برای این میهمانی لباسی عالی از کرپ سفید که برروی آن طرحی از دانه های کریستال‌والماس برودری دوزی شده و هر حلقه در مرکز خود یاقوتی داشت و یك خزسفید بر تن داشتند . نیمتاج ملکه ازیاقوت‌والماس‌بودو گردن‌بند و دستبند و گوشواره‌های‌ایشان از آن دست کمی نداشت .

ملکه فرح یك کاپ خز زیبای سفید برروی لباس آبی بسیارزیبائی که جلوی آن نسبتا صاف و تنك و پشت آن گشاد بود بتن داشتند . ایشان نیز نیمتاجی از الماس بسر داشتند .

غذا شامل خوراکهائی بود که مخصوصا از انگلستان با هواپیما فرستاده شده بود و بسیاری از گلها که اطاقهارا مزین ساخته بود نیز بهمین منظور با هواپیما وارد شده‌بود

تخت طاوس

نمونه مدرن‌ترین‌فروشگاههای جهان

کوچه برلن

سپهبد بختیار بتهران بازگشت

بطوریکه خبرنگار ما اطلاع‌میدهد درساعت هشت‌ونیم بعداز ظهردیروز تیمسار سپهبد بختیار معاون‌نخست وزیر ورئیس سازمان‌اطلاعات‌وامنیت کشور که درحدود یکماه‌ونیم قبل به‌آمریکا رفته بود بتهران‌بازگشت

تیمسار سپهبد بختیار بعدازظهر روزچهارشنبه هفته گذشته دردنبال ملاقاتهائی که باآقای دین‌راسك وزیر امور خارجه وآقای آلن‌دالس رئیس سازمان اطلاعات و امنیت‌ملی آمریکا بعمل آورده بود در کاخ سفید واشنگتن باجان کندی رئیس جمهوری ایالات متحده آمریکا ملاقات و مدت نیم ساعت گفتگو کرد.

هشت هزار لیره برای موسسه انگلیسی مطالعات ایرانی

سرادواردبویل دبیر مالی خزانه‌داری در مجلس عوام روز چهارشنبه اعلام کرد که دولت علیاحضرت ملکه از پیشنهاد برپای‌داشتن موسسه مطالعات ایرانی بدعوت دولت ایران استقبال میکند.

مطالعات موسسه شامل بررسیهای تاریخی هنری و باستان‌شناسی درباره ایران خواهد بود بعبارت دیگر بررسی درباره فرهنك ایران‌بمعنای وسیع آن، دانشگاه تهران باسخاوت بسیار وسائل لازم وجای مربوطه رادر اختیار موسسه گذاشته‌است.

هزینه موسسه سالی ۸۰۰۰ لیره میرسد ووزیر دارائی انگلستان موافقت کرده است البته این موافقت مشروط به تصویب پارلمان است که‌قبول کند بودجه آکادمی علوم بریتانیا بیشتر شود تااز عهده‌این مخارج‌تازه برآید.

حق طلاق مردان درپاکستان محدود شد

کراچی-رادیو کراچی در تفسیری که دیشب پیرامون ممنوع شدن تعدد زوجات در پاکستان انتشا رداد گفت : ازاین پس اگر کسی باداشتن زن همسر دیگری اختیار کند زن‌حق خواهد داشت بدادگاه شکایت کند. اگر کسی بخواهد زن خودرا طلاق دهد باید موضوع را برئیس شورای حکمیت‌کتبا اطلاع دهد و کوشش خواهد شد که اختلاف زن و شوهر رفع شود در غیر اینصورت پس‌از سه‌ماه طلاق بمرحله اجرادرخواهد آمد. وزیرداد‌گستری پاکستان ضمن تشریح نکات جالب لایحه جدید در راولپندی‌گفت که هدف این لایحه آن‌است که طبقه بانوان از حقوقی‌که در قرآن مجید برای آنان قیدشده کاملابرخوردار شوند .

علیاحضرت الیزابت دوم ملکه انگلستان ووالاحضرت دوك اف ادینبورو ازشهردار تهران اظهارتشکرفرمودند

امروز از طرف علیاحضرت ملکه انگلستان ووالاحضرت دوك‌اف ادینبورو‌باین‌شرح‌تسلیم آقای فرود شهردار تهران گردید.

اینجانب از طرف علیاحضرت ملکه دستوردارم که از جنابعالی‌برای کلیدطلائی که دیروز از طرف‌شهرتهران تقدیم نمودید تشکر کنم‌و ضمنا ابلاغ نمایم که ابراز احساسات واستقبال اهالی پایتخت درمسیر ملوکانه از فرودگاه به‌شهرعلیاحضرت‌ملکه ووالاحضرت دوك‌اف‌ادینبورو راتحت تاثیر عمیق قرارداد .

م-ئی-ادین

شماره های جدید تلفن
شرکت فنی وساختمانی گاما
GAMMA
۷۰۸۶۲-۷۰۸۶۳-۷۰۸۶۴

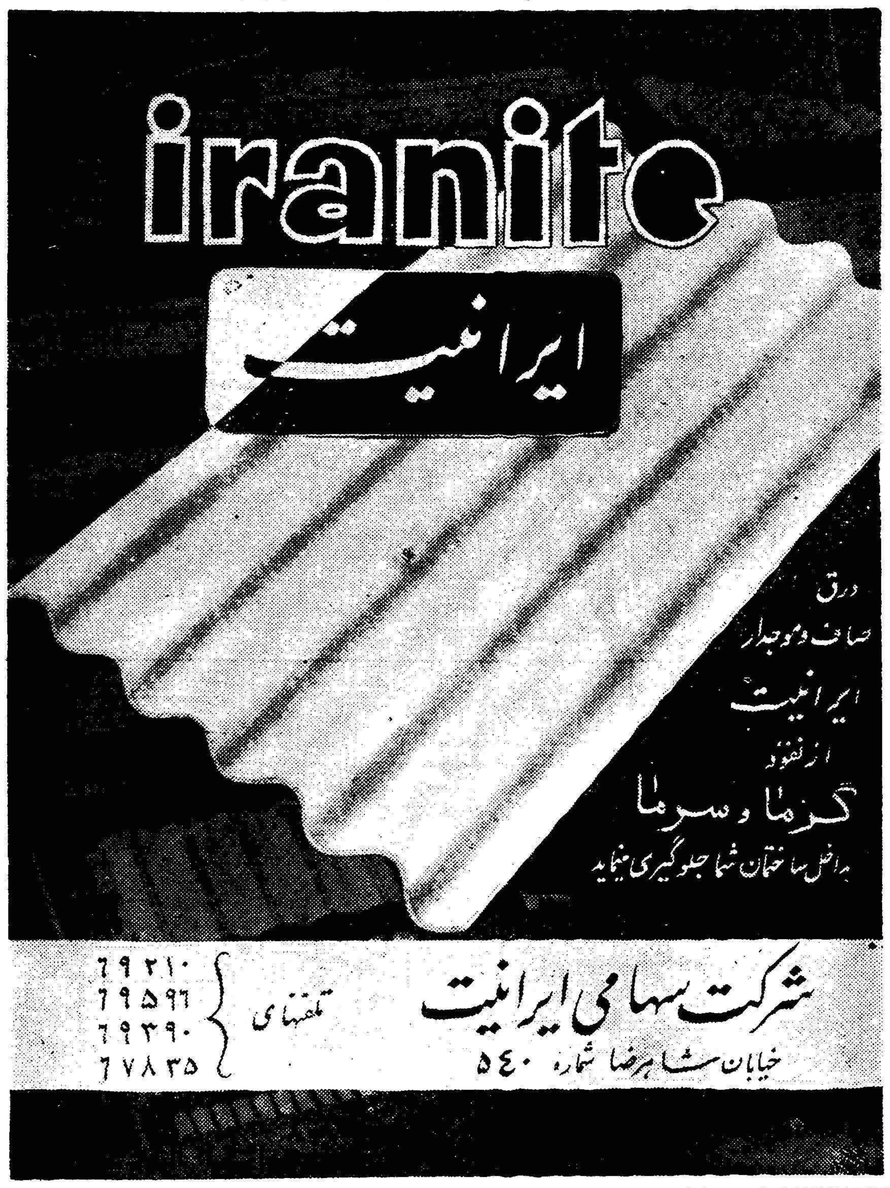

هموطنان عزیز!
باور بفرمائید بامحصول مرغوبی که قو بشما تقدیم میکند دیگر محلی برای عیدی باقی نمیماند .
روغن نباتی‌قو

کارخانه شیر پاستوریزه آلفا

بدینوسیله باطلاع اهالی محترم تهران و حومه میرساند که کارخانه شیر پاستوریزه آلفا بااجازه وزارت محترم بهداری‌باسبك کاملا جدید و مطمئنی مشغول بکار شده است و محصولات آن (شیر ـ کره ـ ماست ـ پنیر) در اغلب مراکز فروش لبنیات موجود است اشخاصی که بخواهند نمایندگی کارخانه را قبول یامحصولات آنرا مستقیما خریداری نمایند میتوانند بمرکز کارخانه واقع در بیست متری جوادیه تلفن ۲۷۲۳۵ یابفروشگاه آلفاخیابان منوچهری تلفن ۳۰۳۱۲۵ مراجعه نمایند

آ-۴۶۰۹۶ حاج مجید

حراج سالیانه ساعت
کالای سویس
رجوع شود بصفحه ۹

هتل قو اهواز ۴۴۸۴

آ-۴۴۴۶۶ ۱-۲۴

آ-۴۶۰۹۸

شهر مذهبی قم به یك شخصیت روحانی محلی جناب آقای کبیر آیت‌الله‌زاده رای خواهد داد

اطلس طلائی ، صبحانه امروز و پس‌انداز فرداست