اطلاعات

شنبه ۱۸ مرداد ماه ۱۳۵۴ ـ شماره ۱۴۷۷۹
تکشماره ۱۰ ریال

۲۸ صفحه

دراجرای اوامر شاهنشاه در پی‌گیری مبارزه با گرانفروشی

اعضای هیئت رئیسه اتاق اصناف برکنار شدند

★ اعضاء برکنار شده ، ۱۷ نفرند

درصفحه ٤

جهان شیعه درعزای آیت‌الله میلانی

مشهد امروز تعطیل و سیاه پوش بود

★ صبح امروز ، با شرکت ۲۰۰ هزارنفر جنازه حضرت‌آیت‌اله میلانی در مشهد به خاك سپرده شد

ده‌ها هزار تن جنازه آیت‌الله میلانی رادرمشهد تشییع کردند

مردخدابسوی خدابازگشت

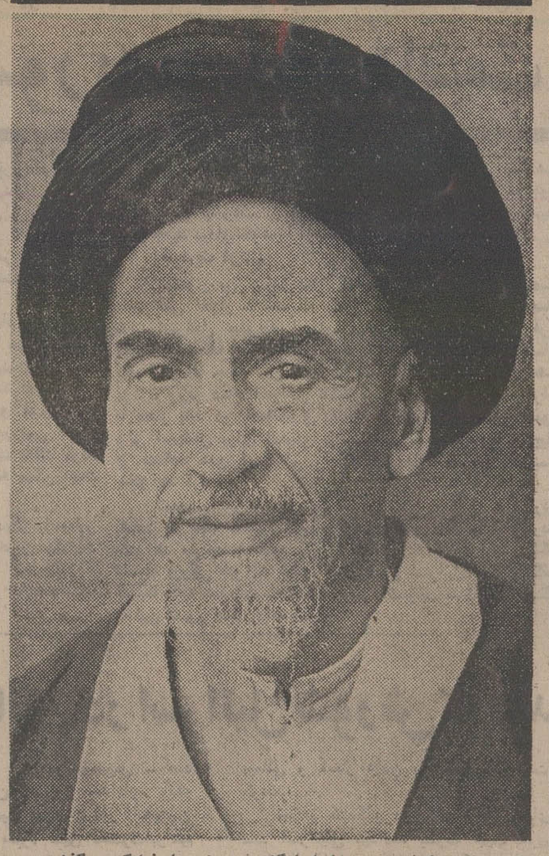

مرد خدا به سوی خدا بازگشت ... خبر تاسف‌انگیز درگذشت حضرت آیت‌الله العظمی آقای حاج سید محمد هادی حسینی میلانی، جهان شیعه را سیاهپوش و داغدار ساخت . دهها هزار تن بامداد امروز در مشهد ، جنازه مرجع تقلید شیعیان جهان را تشییع کردند .

آیت‌الله شریعتمداری در غم درگذشت مرجع تقلید شیعیان جهان ، بشدت گریستند

●

در سراسر ایران مراسم سوکواری و مجالس ترحیم برپا شد

درصفحه٤

اعلامیه دربار شاهنشاهی

اعلیحضرت همایون شاهنشاه آریامهر باکمال تاثر از خبر درگذشت مرحوم آیت‌اله آقای حاج سید محمد هادی حسینی میلانی طاب‌ثراه استحضار حاصل فرمودند . حسب‌الامر مطاع مبارک معاون‌کل وزارت دربار شاهنشاهی در مراسم تشییع فقید سعید در مشهد شرکت کرد و از طرف دربار شاهنشاهی از ساعت ۹ تا ۱۱ صبح روز سه‌شنبه ۲۱ مرداد ماه جاری مجلس ترحیم آن مرحوم درمسجدسلطانی‌برگزار می‌گردد .

وزیر دربار شاهنشاهی ـ اسداله علم

★ نخست‌وزیر تلگرام تسلیتی به فرزند ارشد حضرت‌آیت‌الله فرستاد

مردودین کنکور به‌خدمت زیر پرچم احضار شدند

در صفحه۲۵

از یك‌موتورلنج ، در «خسروآباد» آبادان :

۴۵ میلیون تومان طلاومروارید قاچاق کشف شد

در صفحه۲۵

قیمت تعمیر وسرویس اتومبیل اعلام‌شد

درصفحه ٤

تلاش ماموران از بروز فاجعه جلوگیری کرد

★ آتش سوزی مهیب پمپ بنزین«پلور» ، با شعله‌ور شدن ناگهانی‌لوله اگزوست یک موتوسیکلت آغاز شد و در عرض چند لحظه ، آتش‌در سراسر محوطه پمپ بنزین،زبانه‌کشید . در این حریق ۸۵ هزار لیتر بنزین سوخت و آنچه از محل‌پمپ بنزین باقی ماند ، اسکلت های‌سوخته‌تلمبه های سوخت‌گیری بود. تلاش بموقع ماموران مانع از آن شد که این حریق، فاجعه ببارآورد.

گزارش از خبرنگاران اعزامی اطلاعات

هزاران‌اتومبیل ۴ ساعت درراه‌بندان هرازماندند

صدها اتومبیل بعلت راه‌بندان هراز از چالوس به تهران بازگشتند پمپ‌بنزین «پلور» دراین حریق بکلی سوخت

درصفحه‌آخر ستون چهارم

سومین گزارش علیرضا طاهری فرستاده ویژه روزنامه اطلاعات به پرتغال

در صفحه ۱۷

نامه‌تکان‌دهنده‌سولژنیت‌سین

به‌زمامداران شوروی

نوشته : الکساندر سولژنیت‌سین
ترجمه : عنایت‌الله رضا

در صفحات ٦ و ۲۵

اصل گسترش مالکیت واحد های صنعتی و تولیدی صنایع ایران را بیش از پیش توسعه میدهد

در صفحه پنجم

امروزدراطلاعات

شرایط کامل ثبت‌نام‌در دانشگاهها ومدارس عالی

درصفحه ٤

تلفنچی ها و رانندگان فوق‌العاده بدی‌آب و هوا میگیرند

در صفحه۳

مدیر شرکت ناسیونال بازداشت شد

در صفحه ٤

جناب آقای امیر عباس هویدا نخست‌وزیر ودبیر کل محبوب حزب‌رستاخیز ملت ایران

دراجرای اصل سیزدهم انقلاب سفیدشاه ومردم

مبنی بر مشارکت کارگران و کشاورزان و سایر طبقات مردم در سهام کارخانجات تولیدی

شرکت پیچازالکتریک

سازنده کلید های صنعتی برق

با سرمایه‌گذاری حدود دویست میلیون ریال در شهر صنعتی البرز (قزوین) که تا دوماه دیگر شروع به بهره‌برداری مینماید مفتخر است در اجرای اوامر ملوکانه چهل‌ونه درصد سهام شرکت را واگذار و اعتبار حاصله ازفروش سهام را بمصرف ازدیاد سرمایه و توسعه کارخانه تا سطح بین‌المللی برساند.

با تقدیم احترام ـ از طرف سهامداران

مدیر عامل ـ حسن مثنویان

خاندان محترم لاجوردی

بدینوسیله درگذشت شادروان بانوطاهره لاجوردی را بعموم‌خانواده ارجمند بخصوص‌جناب آقای قاسم لاجوردی تسلیت عرض نموده‌سلامتی و بقاء بازماندگان گرامی را از خداوندخواستار است .

مدیران وکارکنان‌شرکت‌شهکاران

آگهی‌دعوت به‌مصاحبه برای دورهٔ لیسانس آموزشگاه عالی خدمات اجتماعی

شرح در صفحه ۲۳

شرکت ملی نفت ایران

دانشکده نفت آبادان

اسامی‌قبولشدگان‌درمسابقات استخدامی کارمندپیمانی

در صفحه ۲۵

جناب آقای محسن محیط

انتخاب شایسته جنابعالی به مسئولیت حزب رستاخیزملت ایران ، استان فارس را تبریک گفته و موفقیت روزافزون جنابعالی در راه خدمت به شاهنشاه آریامهر و ملت ایران را از صمیم قلب آرزو مینماید .

کارکنان کارخانجات مخابراتی ایران در شیراز و تهران

جمعیت شیرو خورشید سرخ ایران

ثبت نام داوطلبان شرکت‌درمجتمع آموزش پزشکی شیرو خورشید سرخ گیلان

شرح در صفحه ۲۰

جناب آقای قاسم لاجوردی

باکمال تاسف و تاثر از جانب خود و هیئت رئیسه و نمایندگان اتاق بازرگانی و صنایع‌ومعادن تهران‌درگذشت شادروان مادر گرامی آنجناب را بجنابعالی و خاندان محترم لاجوردی تسلیت عرض مینمایم .

مهین‌افشار نایب‌رئیس‌اتاق‌بازرگانی وصنایع‌ومعادن‌تهران

N.I.T.

اطلاعیه

موسسه‌عالی تکنیکوم نفیسی درباره توزیع کارتهای ورودی داوطلبان دوره مهندسی لیسانس

در صفحه ۲۵

بانهایت تاثر و تالم درگذشت بانو طاهره لاجوردی را بخانواده محترم لاجوردی تسلیت میگوئیم .

خاندان حاج‌محمد عاصمی

جناب آقای حبیب لاجوردی

قائم‌مقام ریاست مرکز مطالعات مدیریت ایران

فوت مادر ارجمندتان را تسلیت عرض کرده در این غم بزرگ خود را سهیم میدانیم

دانشجویان سومین دوره فوق لیسانس مدیریت بازرگانی

بایکدنیا تاسف فوت بزرگ خانواده و برادر عزیزمان مرحوم هادی‌اکباتانی را که درروز چهارشنبه ۱۵ مرداد ۱۳۵٤ در تهران اتفاق افتاده باطلاع کلیه اقوام و دوستان میرسانیم .

طبق‌وصیت آن مرحوم مجلس ترحیم مردانه برگزار نخواهد شد و هزینه‌آن بمصرف امور خیریه خواهد رسید.

مجلس یادبود زنانه آن فقید سعید روز یکشنبه (فردا) ۱۹ر۵ر۵٤ از ساعت ۵الی ۷ بعداز ظهر درمنزل شخصی آن مرحوم واقع در خیابان کروروش کبیر (جاده قدیم شمیران خیابان بهار شیراز ـ کاشی ۸٤) منعقد خواهد بود.

مهدی اکباتانی ـ بدری اکباتانی ـ زهرا اکباتانی

جناب آقای قاسم لاجوردی

بانهایت تاسف و تالم درگذشت مادر بزرگوارتان را به جنابعالی و خاندان محترم لاجوردی تسلیت میگوئیم .

هیات‌مدیره اتحادیه‌صادر کنندگان‌پنبه‌ایران

بانك اعتبارات ایران

BANQUE ETEBARATE IRAN

یادآوری مهم‌بصاحبان‌سهام‌بانك اعتبارات ایران

در صفحه ۲۰

شرکت ملی نفت ایران

امتحانات‌ورودی برای لیسانسیه‌های علوم‌متقاضیان تحصیل دررشته‌های اختصاصی‌مهندسی صنایع پتروشیمی

در صفحه ۱۹

جناب آقای قاسم لاجوردی

بانهایت تاسف فوت مادر گرامیتان را به جنابعالی و خانواده محترم تسلیت می‌گویم .

محمدباقر حبیبی

جناب آقای محمود خزائی شهر

خبر فوت والده سبب تاثر بسیار است ، بشما تسلیت عرض نموده ، بقای عمر و سلامتی شما را خواستارم .

سید علی حسینی

خانواده محترم لاجوردی

بانهات تاسف و تالم مصیبت وارده را تسلیت عرض نموده بقای عمر بازماندگان آن مرحومه را از خداوندمتعال خواستاریم .

کارکنان شرکت صنایع سیمان غرب

مجلس یادبود

بدینوسیله باطلاع کلیه اقوام ، دوستان و آشنایان محترم میرساند که روز دوشنبه ۲۰ امرداد ۱۳۵٤ مصادف با سالروز درگذشت شادروان مرحوم مغفور حاج‌محمدصادق فاتح میباشد بهمین‌مناسبت ازساعت۵ الی ۷بعدازظهر همان روز مجلس یادبودی در محل مقبره‌آنمرحوم واقع درحاجی‌آباد کرج خیابان بیمارستان شیرو خورشید منعقد است

خانواده فاتح

اسامی بقیه افراد ذخیره داوطلبان ورودی ۵۵-۱۳۵۴ دانشگاه اصفهان

در صفحه ۲۵

شورویها در جستجوی یک زندانی فراری هستند

بولونی ـ مسافران ایتالیائی که از شوروی دیدن کردند گفتند مقام های شوروی برای پیداکردن یک زندانی سیاسی که دوهفته پیش از یک بیمارستان روانی در ناحیه «اورال» فرار کرده است دست به تعقیب دامنه‌داری زده‌اند.

زندانی فراری در سال ۱۹۷۰ به خاطر در اختیار داشتن جزوه های مضره ـ اثر نویسنده‌تبعیدی شوروی‌آندره آمالریک ـ زندانی شد این مرد فراری در جریان یک محاکمه به سه سال زندان محکوم‌شد وپس از محاکمه مورد معاینه پزشکی‌قرار گرفت‌دراین معاینه ثابت شد ، که وی از سلامت کامل برخوردار است ولی در معاینه بعدی که در زندان انجام گرفت به توصیه پزشکان به یک درمانگاه روانی منتقل شد .

فرار این زندانی سیاسی درشوروی زمانی صورت می‌گیرد که آندره‌آمالریک مورتوجه تازه محافل بین‌المللی قرار گرفته است .

هم‌اکنون مقام های شوروی سعی بر این دارند که آمالریک را زیر فشاربگذارند تااز عقاید بدبینانه خود دست بردارد . همین مقام ها اعلام کرده‌اند تا زمانیکه آمالریک در عقاید خود تجدید نظر نکند ، نشریات داخلی رادراختیارش قرارنخواهند داد .

ژاکلین به شرکت در توطئه سیا علیه یونان متهم شد

آتن ـ یونایتد پرس ـ یک روزنامه یونانی روز پنجشنبه مدعی شد که ژاکلین کندی (اوناسیس) در توطئه‌ای کسازمان جاسوسی آمریکا (سیا) برای رساندن اطلاعات و دستورات به ژرژپاپادوپولوس دیکتاتور نظامی سابق یونان تدارک دیده است مباشرت دارد. پاپادوپولوس ازهفته قبل به اتهام ارتکاب خیانت به ملت و کشور یونان در یک دادگاه نظامی که در زندان «کوریدالویس» گشایش‌یافت‌به‌محاکمه کشیده شده است .

روزنامه یونانی که «الفروتیپا» نام دارد نوشته است : دونفراز جاسوسان سیاروز ۲۸ ژوئیه اخیر بعنوان اعضای گارد محافظان شخص جان‌کندی کوچک ـ پسر جان‌کندی فقید رئیس جمهوری اسبق آمریکا وارد آتن شده‌اند . جان کندی کوچک همراه مادرش ژاکلین در حال حاضر مشغول گذراندن تعطیلات تابستانی در یونان است . روزنامه مذکور نوشته است . کمدو جاسوس یاد شده سیا به وسیله مامور رابط دیگری که در دادگاه دارند دایما در جریان اطلاعات مربوط به محاکمه «پاپادوپولوس» قرار میگیرند.

طبق گزارش روزنامه یونانی دو جاسوس سیا مقر کار خود را در هتلی که بیک اسرائیلی تعلق دارد و نزدیک فرودگاه آتن قرار گرفته است مستقر کرده‌اند و بوسیله دستگاه بی‌سیم وگیرنده و فرستنده هائی که در اختیارشان است بدون وقفه‌ای در جریان تحولات کار دادگاه نظامی و واکنش های پاپادوپولوس وسایر رهبران رژیم دیکتاتوری سابق یونان که آنها نیز باتهام خیانت محاکمه میشوند قرار دارند.

اخبار کوتاه جهان

شکست مذاکرات اتمی ، تفاهم آمریکا و شوروی را بخطر میاندازد

شیکاگو ـ آسوشیتد پرس

ژنرال جرج براون رئیس ستاد مشترک نیروهای مسلح آمریکا دیشب در یک سخنرانی در شیکاگواخطار کرد که اگر در زمینه محدود کردن تسلیحات اتمی و موشکی قراردادی میان امریکا و شوروی امضاء شود بیم آن خواهد رفت که سیاست بهبود روابط دوابرقدرت باشکست روبرو گردد .

ژنرال «براون» پیش‌بینی کرد که هرگاه امریکا و شوروی‌نتوانند‌درموردمحدود کردن تسلیحات‌استراتژیک بایکدیگر کنار‌بیایند ممکن است اتحاد شوروی از لحاظ موازنه قدرتهای موشکی و اتمی برامریکا برتری پیداکند. و این برتری چنان باشد که دیگر رئیس جمهوری امریکا و وزیر خارجه این کشور و سایر رهبران ایالات متحده کهسیاست خارجی ایالات متحدم‌راتعیین و رهبری میکنند وسیله‌ای‌دراختیارشان باقی نماند تا به کمک آن ازفرصت های تعقیب هدفهای امریکا در صحنه بین‌المللی استفاده کنند .

هند،چین‌رابطرف‌اقیانوس‌میراند

کمبریج ـ (ماساچوستس) ـ آسوشیتدپرس ـ دانشمندان زمین شناس آمریکایی اعلام کردند که طبق شواهدی‌که از عکسهای گرفته شده بوسیله اقمار مصنوعی بدست آمده است کشور چین بوسیله هند بطرف اقیانوس‌آرام عقب رانده میشود واین حرکت ممکن است دلیل‌اصلی زمین لرزه های غیرعادی کشور چین باشد.

دانشمندان زمین‌شناس که در انستیتوی‌تکنولوژی ماساچوستس به کار اشتغال دارند به این‌نتیجه رسیده‌اند که شبه‌قاره هند نیز بطرف شمال درحرکت است وچین که در امتداد خط حرکت شبه قاره هند قرار گرفته است در هرسال بیش از یک اینچ بطرف اقیانوس‌آرام رانده میشود . طی مقاله‌ای که دانشمندان مذکوردر شماره ماه اوت نشریه علمی ساینس‌جرنال‌منتشرکرده‌اند باحتمال‌زیادوبهمین‌دلیل است که زمین لرزه‌های‌کشور چین شباهتی به زلزله های نقاط دیگر جهان نداردو دامنه آن معمولا بسیار گسترده‌تر است.

همسر جدید ژنرال امین ملکه زیبائی آفریقا میشود

نایروبی ـ آسوشیتدپرس ـ سازمان وحدت‌آفریقا پیشنهاد کرده‌است که زن جدیدایدی‌امین رئیس‌جمهوری اوگاندا ملکه زیبایی آفریقا نامیده شود .

طبق گزارش رادیو کامپالا که درنایروبی‌شنیده‌شد یکی از سخنگویان نظامی اوگاندا گفته است کهمردم‌این کشور شروع کرده‌اند تازن جدید ایدی امین رارفته رفته ملکه آفریقابنامند.

امین که اخیرا بریاست سازمان وحدت آفریقا نیز انتخاب شده است روزجمعه گذشته که آخرین روز کنفرانس سران سازمان وحدت آفریقا در کامپالا بود باهمسر جدیدش عروسی کرد.زن جدید امین‌که«کیولابا» نام دارد سرباز است و در «هنگ‌مرگ» ارتش اوگاندا خدمت میکند.

تشکیل جبهه متحده در اری‌تره

● بیروت ـ یونایتدپرس ـ خبرگزاری عراق دیروز اعلام کرد که رهبران دو فرقه رقیب وابسته به‌جبهه آزادی بخش اری‌تره ، روز پنجشنبه ، در بغداد با یکدیگر ملاقات کردند‌ودر باره برنامه متحد کننده‌یی که نفاق پنج ساله آن ها را پایان بدهد، مذاکره کنند. این دیدار را حزب بعث عراق ترتیب داده است.

فعالیت زیر زمینی در اوگاندا

● نایروبی ـ کنیا، آسوشیتد پرس ـ پرزیدنت ایدی‌امین، برای نخستین بار، آشکارا گفت که یک سازمان‌مقاومت که فعالیت زیرزمینی دارد، در اوگاندا دست از کار مبارزه علیه دولت اوست.

ایدی‌امین ادعا کرد که این چریک ها را اوبوته، رئیس جمهوری مخلوع اوگاندا که‌از ژانویه۱۹۷۱ تاکنون در دارالسلام اقامت گزیده،به اوگاندافرستاده است، واضافه کرد که‌هر کوششی برای سقوط دولت خود را ،به شدت سرکوب خواهد کرد.

پیام رهبران شوروی‌به عرفات

● بیروت، یونایتدپرس ـ کاردار شوروی در بیروت، دیروز، پیامی از دستگاه رهبری کرملین به یاسر عرفات رهبر سازمان آزادی بخش فلسطین تسلیم کرد. سخنگوی‌این سازمان‌گفت که دیدار کاردار شوروی، ویاسرعرفات ،یکساعت به طول انجامید.

خشکسالی بسیاری از کشور های اروپائی را تهدیدمیکند

اروپا گرفتار گرمای شدید و بی آبی شد

لندن ـ آسوشیتدپرس ـ طاقت‌فرسا ترین گرمایی که درقرن حاضر برای‌اروپائیان سابقه ندارد بصورت موجی داغ و گسترده تقریباسراسر اوپا را فرا گرفته است .

در قاهره‌ای که معمولا درجه حرارت آن ملایم است و همواره رطوبت قابل ملاحظه‌ای نیز دارد اکنون روزهاست که آفتاب سوزان در سراسر ساعات روز بر شهرها و روستا ها میدمدو اروپارا در بسیاری ازنواحی باخطر خشکسالی روبرو کرده است .

در کشور اسکاندیناوی نروژ دیروز گرمای هواچنان بی‌سابقه بود که بر رفتار مردم تاثیر فاحشی گذاشت . در اسلو ، جلوی پارلمان نروژ یک دختر و یک مرد جوان در برابر چشمان خیره صدها نفر از مردم درحالیکه عریان شده بودند خود رابه وسوسه عشق و کام گیری تسلیم کردند و بسیاری از تماشاگران از مشاهده‌عملیات جنسی دختر و مرد جوان یکه خوردند . پلیس نروژ دختران جوان را باتهام ارتکاب عمل کام‌گیری جنسی در انظار ، به پرداخت ۳۰ دلار جریمه محکوم کرد و دخترک هنگامیکه گرفتار قانون گردید اظهار داشت که ابدا متوجه محیط اطراف خود و کاری که انجام داد نبوده است . موج گرمای بی‌سابقه از اسکاندیناوی تا ایتالیا را فرا گرفته است.

در «پالرمومرکز» سیسیل کمبود آب چنان بشدت احساس میشود که برای جمعیت ۷۵۰ هزار نفری این شهر مضیقه‌ای بزرگ ایجاد کرده است . هزاران نفر از ساکنان «پالرمو» ناچارند ساعتها در نقاطی که شیرهای آب برای استفاده عمومی نصب شده است صف بکشند و منتظر فرا رسیدن نوبت بمانند تا به مقداری آب دسترسی پیدا کنند . این وضع مخصوصا در ساعات شب که معمولا زنهای‌خانه‌دار پالرمو فرصتی برای رختشوئی و ظرفشوئی می یابند تکرار میشود . وقتی‌که آب میرسد همسایگان یکدیگر را خبر می‌کنند و مردم برای آنکه آب مورد نیازشان را بدست آورند غالبا ناگزیر میشوند که بستر خواب را ترک گویند .

از دسامبر گذشته تاکنون در ناحیه پالرمو بیش از ۱۰ اینچ‌باران نباریده‌است و این در حدود نصف مقدارباراتی است که در شرایط عادی در پالرمو نازل میشود .

درشبه جزیره ایبریا که کشور اسپانیا را دربر می گیرد گرما اکنون هفته‌هاست که بیداد می‌کند و درجه حرارت غالبا در بالای ۳۰ درجه سانتی‌گراد است .

در فرانسه کشاورزانی که به کشت و پرورش انگور اشتغال دارند پیش‌بینی کرده‌اند که در صورتیکه گرما ادامه یابد ممکن است محصولی قابل مقایسه با آنچه که در ۱۹۴۷ از تاکستانها برداشت کردند بدست آورند ولی در عوض محصول غله فرانسه درسال جاری بوسیله گرمای‌بی‌سابقه تهدید میشود بطوریکه بسیاری از کشاورزان نگران کاهش محصول غله‌اند .طبق برآورد های غیر رسمی‌ممکن است در سال جای به جای ۱۶ میلیون تن غله‌ای که برداشت آن در فرانسه قبلا پیش‌بینی شده بود بیش از ۱۳ میلیون تن برداشت‌نشود. محصولات ذرت و چغندر و سیب زمینی نیز براثر گرما در فرانسه تهدید میشود . در انگلستان که کشتزار های آن معمولا در این وقت سال بسیار خرم و دل‌انگیزهستند گرمای سوزان آفتاب بسیاری از مزارع را زرد کرده و بسیاری از محصولات سوخته‌اند .

وزارت دفاع آمریکا اعلام کرد

نظامیان امریکائی در ترکیه مورد آزارقرار گرفتند

واشنگتن ـ خبرگزاری فرانسه ـ آسوشیتدپرس ـ وزارت دفاع آمریکااعلام داشت کارمندان آمریکائی پایگاههای نظامی در ترکیه که دولت ترکیه از دو هفته قبل کنترل آنها را به عهده گرفته است‌مورد آزار و اذیت قرار گرفته‌اند . مثلاتاکنون مقامات ترکیه از توزیع سی وپنج‌بسته پستی که به عنوان کارمندان آمریکائی در این پایگاه ها به فرودگاه آنکارا رسیده خودداری کرده‌اند . از آن گذشته افسران و سربازان آمریکائی در دیار بکرنمیتوانند سبزی‌و ترەبارتازه بدست بیاورند چه به کامیون های دیزل‌که‌امور تامین‌نیازمندی های آمریکائیها هستند اجازه داده نمی‌شود برای سوخت گیری وارد پایگاه‌دیار بکر بشوند . ترک ها برای توجیه این‌اقدام خود میگویند که آمریکائیها از دادن‌مالیات محلی خودداری کرده‌اند .

دیروز نیز حادثه‌ای در ازمیر مرکز ستاد ناتو روی داد باین ترتیب که‌گروهی از جوانان ترکیه گروهی از آمریکائیان‌را بزور از دفتر پست اخراج کردند ولی‌در جریان زدو خوردی که بین طرفین روی داد به هیچ یک از آمریکائیها آسیبی وارد نشد .

همزمان با تیرگی روابط آنکارا و واشنگتن احسان صبری چاگلایانگیل وزیر امور خارجه ترکیه دیروزدراس‌یک هیئت ۱۸ نفری برای دیدار رسمی از لیبی وارد تریپولی شد و از طرف وزیر امورخارجه لیبی مورد استقبال قرار گرفت .

خبرگزاری انقلابی لیبی گزارش داد که وزیر امور خارجه ترکیه هنگام ورود به فرودگاه ضمن نطقی کوتاه گفت هدف دیدار وی از لیبی تقویت مناسباتی است که از دیرباز بین دو کشور وجوددارد.

چاگلایانگیل درباره تخلیه فرودگاه های آمریکائی از ترکیه گفت تصمیم دولت ترکیه با تائید افکار عمومی و قدرشناسی روبرو شده است .

اخطار

وزیر خارجه ترکیه قبل از حرکت به لیبی یک بار دیگر اخطار کرد که‌اگر تحریم ارسال اسلحه آمریکایی به ترکیه ادامه یابد پایگاه ها و تاسیسات آمریکا در ترکیه محو خواهد شد . وزیرخارجه ترکیه نگفت که چه وقت دولت متبوع‌وی احساس خواهد کرد که تحریم ارسال جنگ‌افزار از طرف آمریکابه ترکیه جنبه قطعی و نهایی یافته است و چه وقتویا چگونه از طرف دولت ترکیه برای‌برچیدن کامل پایگاه های نظامی آمریکا در خاک ترکیه اقدام خواهد شد .

چاگلایانگیل طی مصاحبه‌ای که خبرگزاری نیمه رسمی آناتولی آن را پخش کرده است اظهار داشت که اگر تحریم ارسال اسلحه آمریکایی به‌ترکیه برطرف شود آنکارا روابط دفاعی‌جدیدی با واشنگتن از طریق مذاکره بوجود خواهد آورد . در محافل آنکارا گفته میشود که اگر در اوایل پائیز آینده ، چنانکه قبلا نیز گفته شده است ، در کنگره آمریکا رای جدیدی در موردرفع ویا عدم رفع تحریم ارسال سلاح های آمریکایی به ترکیه گرفته شود دولت‌ترکیه نتیجه آن رای را به منزله سرنوشت‌نهایی کمک های نظامی آمریکا به ترکیه‌تلقی خواهد کرد .

ژیسکاردستن : افزایش قیمت نفت عامل بحران اقتصادی‌جهان نیست

کینشازا (زئیر) ـ یونایتدپرس ـ ژیسکار دستن رئیس جمهوری فرانسه دیروز با لحنی بسیار قاطع از کوشش های ممالک جهان سوم برای بدست آوردن قیمتهای بالاتری بابت فروش و صدور مواد خام دفاع کرد و اظهار داشت که لازم است در چهار چوب کوششهای معطوف بایجاد یک نظم اقتصادی‌جدید جهانی توزیع و ثروتهای جهان اساس تازه‌ای پیدا کند .

رئیس جمهوری فرانسه گفت که ظهور یک نظم اقتصادی باثبات تر و عادلانه تر ممکن است نتیجه مبارکی باشد که از بحران اقتصادی جاری دنیابدست خواهد آمد مشروط براینکه دنیا برای حل مسائل اقتصادی حادی که اکنون باآنها روبروست خردمندانه رفتار کند .

ژیسکاردستن‌که‌برای انجام یک دیدار رسمی سه روزه به کشور آفریقایی زئیر رفته است‌در یک اشاره و جوابگویی ضمنی و استتار شده به تهدید های مکرر رهبران امریکا دایر براینکه ممکن است در شرایط معین علیه کشور های تولید کننده نفت به زور و قوه نظامی متوسل شوند اظهار داشت که وی و موبوتو رئیس جمهوری زئیر اتفاق نظر دارند که لازم است راه مذاکره همواره برراه حل استفاده از زور ترجیح داده شود مقامات آمریکایی تهدید کرده‌اند که اگر اعراب باردیگر صدور نفت را به کشور های صنعتی باختری تحریم کنند بطوریکه امریکا احساس کند که ممالک‌صنعتی در خطر اختناق اقتصادی قرار گرفته‌اند ممکن است از طرف آمریکا برای اشغال چاه های نفت کشور های عرب قوه نظامی بکار برده شود .

رئیس جمهوری فرانسه تاکید کرد که افزایش قیمت نفت علت اصلی بحران اقتصادی جاری جهان نبوده بلکه تنها کمک کرده است تا تورم و بیکاری در ممالک صنعتی باختری افزایش یابد .

سازمان خدماتی ۷۵۵
همگام با برنامه های دولت در امر مبارزه با گرانی تخفیف‌های ویژه خود را بشرح زیراعلام میدارد :
کاغذ دیواری ۲۰٪ موکت وکفپوش ۱۵٪
نقاشی ساختمان و ایزولاسیون ۱۰٪ سایر سرویسهای خدماتی ۱۰٪
سازمان ۷۵۵ تلفن دوتا ۷۵۵

عرفات گفت فلسطینی‌ها در چند روز آینده به فعالیت‌های مهمی علیه اسرائیل دست میزنند

اسرائیل، اردن را از اتحاد با سوریه برحذر داشت

قاهره ـ خبرگزاری فرانسه ـ در حالیکه فعالیت های سیاسی در واشنگتن ، قاهره ، و اورشلیم برای امضای یک قرارداد جدید جداسازی نیروها در صحرای سینا ادامه دارد اوضاع در خطوط آتش‌بس لبنان و اسرائیل همچنان وخیم است.روزنامه الاهرام نوشت یاسرعرفات رئیس کمیته اجرائیه سازمان آزادی‌بخش فلسطین که طی روز های اخیر در قاهره با مقامات مصری مذاکراتی انجام داده است اظهار داشت که فلسطینی‌ها در روز های آینده به فعالیت های مهمی علیه اسرائیل دست خواهند زد .

بنا بنوشته الاهرام سازمان های فلسطینی در عین حال که فعالیت خود را در سرزمینهای اشغالی افزایش خواهند داد به تماس های سیاسی و دیپلماتیک در سطح بین‌المللی و عرب در فاصله تشکیل کنفرانس آینده کشور های غیرمتحد و مجمع عمومی سازمان ملل متحد دست خواهند زد .

یاسرعرفات همچنین به رهبران عرب اطلاع داده است که فلسطینی‌ها طرحی برای منزوی کردن کامل اسرائیل که حاضر نیست قطعنامه های سازمان ملل متحد را به مورد اجرا درآورد تهیه کرده‌اند .

از سوی دیگر روزنامه «اخبارالیوم» از قول خبرنگار خود در واشنگتن نوشت که هنری کیسینجر طی هفته های آینده بار دیگر برای فراهم ساختن زمینه امضای یک قرارداد جدید بین مصر و اسرائیل به خاورمیانه سفر خواهد کرد .

کیسینجر در این سفر از قاهره، دمشق ، تل‌آویو ، ریاض و عمان دیدن خواهد کرد .

بنوشته اخبارالیوم «هرمان ایلتس» سفیر آمریکا درقاهره که اکنون در واشنگتن بسر میبرد امروز پایتخت آمریکا را بسوی محل ماموریت خود ترک خواهد گفت .

وی حامل پاسخ اسرائیل به آخرین پیشنهاد های مصر درباره عقب نشینی جدید نیرو های اسرائیل از صحرای‌سینا خواهد بود . وی همچنین پیامی از جانب پرزیدنت فورد به انورالسادات رئیس جمهوری مصر تسلیم خواهد کرد .

اخبارالیوم ضمنا نوشته است که برژنف و فورد در هلسینکی مساله خاورمیانه را باختصار مورد بررسی قرار دادند . رئیس جمهوری آمریکا در این مذاکرات تاکید کرده است که درگیری یک جنگ جدید در خاورمیانه ممکن است به برخورد مسلحانه دو ابرقدرت منجر شود .

در واشنگتن دیشب هنری کیسینجر بار دیگر با سفیر اسرائیل ملاقات کرد و پاسخ اسرائیل را به آخرین پیشنهاد های مصر بوی تسلیم کرد .

در اورشلیم محافل سیاسی اسرائیل اظهار داشتند که مذاکرات برای امضای یک قرارداد جدید جداسازی نیروها بطور رضایتبخش ادامه دارد و برخی از اختلافات موجود ممکن است بسرعت از میان برود و پس از آن کیسینجر دور جدید دیدار خود را از خاورمیانه آغاز کند .

تهدید اردن

شمعون پرز وزیر دفاع اسرائیل نیز در یک مصاحبه مطبوعاتی اظهار داشت که پاسخ مصر به آخرین پیشنهاد های اسرائیل میتواند اساس مذاکرات سیاسی آینده قرار گیرد . معذلک هنوز خیلی زود است بگوئیم که امضای یک قرارداد جدید بین مصر و اسرائیل امکان‌پذیر خواهد بود . وزیر دفاع اسرائیل تاکید کرد که پس ازپایان‌مذاکرات با مصر باید در جستجوی یک توافق جدید با سوریه بود ولی اسرائیل برای امضای قرارداد جدید با سوریه هیچیک از دهکده های اسرائیلی را در بلندیهای جولان تخلیه نخواهد کرد .

شمعون پرز ضمن بحث از روابط اسرائیل و اردن بشدت به ملک حسین اخطار کرد و گفت اگر پادشاه اردن بخواهد سرنوشت کشورش را به سوریه پیوند دهد مرتکب اشتباه بزرگی خواهد شد . وزیر دفاع اسرائیل در پایان‌گفت آمریکا کلیه تعهدات خود را درباره تحویل سلاحهای جنگی به این کشور انجام داده است .

مسلمانان در اسرائیل شورش کردند

بیت‌المقدس ـ آسوشیتدپرس ـ صدها زائر مسلمان دیروز بعد از آنکه مراسم نیایش عید یهودیان در هبرون پایان یافت از مقبره عتیق حضرت‌ابراهیم به هیئت اجتماع خارج شدند و در تظاهراتی که برپا کردند تقاضا داشتندکه اقدام جدید دولت اسرائیل در مورد تقسیم کردن زیارتگاهها بین مسلمین و یهودیان متوقف شود . تلویزیون‌دولتی اسرائیل گزارش داد که ماموران امنیتی این کشور ۲۰ نفر از تظاهر کنندگان را پس از آنکه اعراب مسلمان در حال تظاهرات اعتراض آمیز از مقبره زیرزمین حضرت ابراهیم خارج شدند و به راه‌ پیمائی و شعار دادن پرداختند بازداشت کردند.

تظاهر کنندگان در حالیکه شعار های ضد اسرائیلی میدادند بطرف جیپ های ارتش اسرائیل سنگ پرتاب کردند . در کشمکشی که‌درگرفت یک نفرمجروح شد. مقبره ابراهیم که ۴۰۰۰ سال قدمت دارد در بخش اشغال شده ساحل غربی رود اردن واقع است و هم برای مسلمانان وهم یهودیان مقدس است . بین مسلمین و یهودیان از قرنها پیش تاکنون برای سیادت یافتن برمقبره ابراهیم رقابت و کشمکش وجود داشته و این اختلافات اخیرا باردیگر شدت یافته‌است .

میانجی گری «اچهوریا» میان مصر و اسرائیل

اورشلیم ـ خبرگزاری فرانسه ـ ناظران‌سیاسی در اورشلیم اظهار عقیده کردند که«اچه‌وریا» رئیس‌جمهوری مکزیک‌میکوشد بین مصر و اسرائیل میانجیگری کرده‌و نظریات دو دولت را برای امضای یک قرار داد جدید جداسازی نیروها بایکدیگر نزدیک کند.

رئیس جمهوری‌مکزیک که روز پنجشنبه برای یک دیدار رسمی از اسرائیل وارد اورشلیم شد گفت‌برای حل‌مساله خاورمیانه‌اسرائیل باید کلیه سرزمین های عربی رااتخلیه کرده و حقوق ملی مردم فلسطین را برسمیت بشناسد .

وزیر امورخارجه مکزیک که روز پنجشنبه همراه پرزیدنت «اچهوریا» ازقاهره واردواورشلیم شده‌بوددیروز بدستور رئیس جمهوری مکزیک برای‌گفتگو‌بامقامات مصری دوباره بقاهره‌رفت. هنوز ازچگونگی ماموریتی که‌بعهده وزیر امور خارجه مکزیک گذاشته شده‌اطلاعی بدست‌نیامده است ولی‌گفته میشودکه‌وی حامل پیام‌مهمی ازجانب رئیس جمهوری مکزیک بعنوان پرزیدنت سادات می‌باشد .

امریکا خواستار امضای قراردادی برای جلوگیری از دادن پناهندگی به تروریستها شد

تروریستها تسلیم دولت لیبی شدند

«فردریک برگن استراهله» کاردار سفارت سوئد در کوالالامپور و چهارده تن دیگر از گروگانها توسط افراد ارتش سرخ ژاپن‌آزاد شدند. برگن مدت ۴ شبانه روز دراسارت تروریستهای ارتش سرخ ژاپن بود.تروریستها پیش از ترک پایتخت مالزی بسوی فرودگاه بنغازی در لیبی این عده را از اسارت رها کردند.

عکس فردریک برگن (نفر وسط) را پس ازآزادی درفرودگاه بین‌المللی کوالالامپورحین سوار شدن باتومبیل نشان میدهد. «عکس رادیوئی یونایتدپرس»

تریپولی ـ خبرگزاری‌فرانسه ـ هواپیمائی شرکت هواپیمائی ژاپن‌حامل کماندو های ارتش سرخ ژاپن و چهار گروگان ژاپنی مالایائی صبح جمعه در فرودگاه تریپولی بزمین نشست وباین ترتیب هیجان‌انگیز ترین ماجرای گروگان‌گیری در کنسولگری آمریکا در کوالالامپور پایان یافت .

رادیو تریپولی گزارش داد کماندو های ارتش سرخ و گروگانهای‌شان در فرودگاه‌از طرفنوری‌مدنی‌وزیر ارتباطات و معاون وزارت کشور لیبی‌مورداستقبال‌قرار گرفتند.

سفیر ژاپن در تریپولی ، معاون سازمان امنیت لیبی و نماینده‌اداره تشریفات وزارت امور خارجه لیبی نیز هنگام فرود آمدن هواپیمای حامل کماندو ها در فرودگاه حضور داشتند .

رادیو تریپولی از هرگونه اظهاری در باره سرنوشتی‌که دولت لیبی برای کماندو های ارتش سرخ در نظر گرفته خودداری کرد و فقط گفت که کماندو های ارتش سرخ به‌مقامات لیبی تسلیم شده‌اند. به محض آنکه هواپیما در فرودگاه بزمین نشست وزیر ارتباطات لیبی از برج کنترل فرودگاه‌بوسیله خلبان هواپیما با تروریستها تماس گرفت و پس از آنکه کماندو ها آمادگی خود را برای مذاکره بامقامات لیبی اعلام کردند نمایندگان لیبی وارد هواپیما شدند و توریستها سلاح‌های خودرابه آنها تسلیم کردند .

نمایندگان لیبی سپس به گروگان‌های ژاپنی و مالایائی ازاینکه بسلامت واردتریپولی شده‌اند شادباش گفتند . پس از آن چهارگروگان و سرنشینان هواپیما بیکی از لوکس ترین هتل های‌تریپولی هدایت شدند و بعد از ظهر دیروز با همان هواپیمای «دی . سی ۸» ژاپن‌فرودگاه تریپولی را ترک گفتند .

هواپیمای ژاپنی بعد از ظهر دیروز برای بنزین گیری در فرودگاه قاهره توقف کرد و قرار است بعد از ظهر امروز بسوی‌کوالالامپورپرواز کند .

گروگانها و سرنشینان‌هواپیما دیشب را در یکی ازفرودگاه های قاهره بسر بردند .

مشاورو‌زارت امورخارجه ژاپن که تروریست ها را تا تریپولی‌همراهی‌میکرد در یک مصاحبه‌مطبوعاتی درتریپولی اظهار داشت هنگامی که هواپیما در فرودگاه لیبی به زمین نشست احساس کردم که عمر دوباره یافته‌ام . وی از سرعتی که مقامات لیبی برای آزاد کردن گروگان ها بکاربستند اظهارسپاسگزاری کرد و گفت هنوز ده دقیقه از فرود آمدن هواپیما در فرودگاه نگذشته بود که ما توانستیم هواپیما را ترک کنیم .

خلبان هواپیما نیز ضمن پاسخ به پرسش خبرنگاران گفت : ما لحظه‌ای درتریپولی بزمین نشستم که ذخیره بنزین‌مان تقریبا تمام شده‌بود زیرا فاصله «سری‌لانکا» وتریپولی‌رابدون آنکه هواپیما بتواند در وسط راه بنزین گیری کند پیمودیم .

درواشنگتن‌سخنگوی وزارت امور خارجه آمریکا پس از پایان ماجرای گروگان گیری در کنسولگری ایالات متحده در کوالالامپور گفت دولت آمریکا معتقد است که بایدهر چه زودتر یک قرار داد بین‌المللی برای جلوگیری از گروگان‌گیری و پناه دادن به تروریست ها امضاء شود تا تروریستهانتوانند بهیچیک از کشورهای امضاء کننده این قرارداد پناهنده شوند .

این‌تنها وسیله‌ای است که میتواند جلو تروریسم و گروگان گیری را بگیرد .

درمیان رهبران نظامی پرتغال اختلاف افتاد

لیسبون ـ خبرگزاری فرانسه ـ پس از یك بحران یکماهه دولت موقت جدید پرتغال بعد از ظهر دیروز ضمن آئین ویژه‌ای که در کاخ ریاست جمهوری انجام شد زمام امور را در این کشور بحران زده بدست گرفت.

این پنجمین دولتی است که پس از انقلاب ۲۵ آوریل ۱۹۷۴ در لیسبون روی کار میاید برخلاف چهار کابینه قبلی از ائتلاف احزاب بزرك سیاسی تشکیل شده بودند تنها‌نهضت دموکراتیك پرتغال که از متحدین وفادارحزب کمونیست است در کابینه جدید عضویت دارد.

در کابینه جدید «ماریوروییوو» پست وزارت امور خارجه رابه عهده گرفته است.

کابینه جدید ژنرال واسکو گونسالوش یك دولت انتقالی است‌که تنها مسائل فوری اقتصادی و اجتماعی را که **پرتغال با آن روبرو است‌حل خواهد کرد.**

ماریوسوارش رهبر حزب سوسیالیست ضمن اظهار نظر در باره دولت جدید اظهـ داشت که کابینه جدید یك «دولت اقلیت افراطی» است‌که از اراده ملت الهام نمیگیرد.

وی‌گفت دولت‌طرفدارکمونیست نه‌تنها قادر به حل مشکلات کشور نیست بلکه بحران را بیش از پیش‌در کشورگسترش خواهد داد.دراین حال‌تظاهرات ضد کمونیستی‌درسراسرمناطق شمالی کشور گسترش یافته است. دراین تظاهرات تاکنون عده زیادی مجروح و یك نفر کشته شده است.

ناظران سیاسی در لیسبون نیز اظهار عقیده کردند دولت جدید که منحصرا از نظامیان وتکنسین‌هاتشکیل شده‌شکافی را که اکنون بین راستی هاو چپی ها در پرتغال بوجودآمده عمیق‌تر خواهد کرد.

در این ضمن گروهی از افسران میانەرو عضو نهضت نیروهای مسلح برهبری‌سرگرد «ملوآنتونس» وزیر امورخارجه سابق ضمن پیامی خطاب به رئیس‌جمهوری پرتغال‌پیشنهاد جدیدی برای رفع‌بحران‌سیاسی این کشور عنوان کرده‌اند .

افسران نهضت نیرو های مسلح درخواست کرده‌اند که در سازمان مجتمع نهضت‌نیرو های مسلح تجدیدنظر شده و به نمایندگان ارتش زمینی در این مجمع کرسی های‌بیشتری داده شود و در عوض از تعداد نمایندگان نیروی دریائی که بطرفداری از گروه های دست چپی شهرت دارندکاسته شود .

صدور اعلامیه افسران‌میانەرو درمیان نظامیان پرتغال اختلاف شدیدی ایجاد کرده است .

در این حال دیروز دولت پرتغال صنایع کشتی سازی را ملی کرد .

دستور خروج فوری امریکائیها از آنگولا

لواندا ـ خبرگزاری هاـ بین واحد های مسلح‌نهضت های رقیب درآنگولا ،جنگ خونینی در نزدیکی سد «رواکانا» واقع در جنوب غربی آنگولا درگرفته است.

بنابرگزارش های رسیده به ژوهانسبورگ ، واحد های نظامی و وابسته‌باتحادیه استقلال کامل آنگولا ، با عقب راندن واحد های مسلح نهضت خلق برای آزادی آنگولا ،کنترل‌قسمت عمده نقاط مرزی آنگولا ـ زئیر رابدست گرفته‌اند ، و بسرعت تمام بسوی شاون شیپ محل اقامت‌کارگران سد روآکاناپیش میروند.

درهمین اوضاع واحوال است که کنسول امریکا در لواندا، به کلیه امریکایی های‌مقیم آنگولاتوصیه کرده است که هرچه زودتر از این سرزمین خارج شوند. تعداد امریکایی های مقیم آنگولا ، در حدود ۱۲۰ تن است .

فورد : جنگ خاورمیانه به درگیری آمریکاو شوروی منجر میشود

واشنگتن ، آسوشیتدپرس ـ پرزیدنت فورد ، اخطار کرد که‌اگرجنگ دیگری‌درخاورمیانه آغاز شود ، امکان آن هست که بین آمریکا و شوروی ، درگیری شدیدی ایجاد شود.

رئیس جمهوری امریکا همچنین ، به اسرائیل و مصر اخطار کرد به خاطر اجتناب از جنگ دیگری در خاورمیانه هرچه زودتر از خود انعطاف بیشتری نشان بدهند .

پرزیدنت فورد که در یک مصاحبه رادیویی ـ مطبوعاتی سخن می گفت ، اضافه کرد: « اگر هرچه زودتر اقدامی درست انجام نگیرد امکان‌بروز جنگ بین اسرائیل و اعراب، افزایش فراوانی‌می یابد .» او گفت : « در خاورمیانه تاکنون چهار جنگ درگرفته است و بروز جنگ‌پنجم نه فقط بمعنای آن است که اسرائیل‌و اعراب باهم می جنگند ، بلکه امکان درگیری بین آمریکا و شوروی را نیز دربر دارد .»

رئیس جمهوری امریکاگفت: « هم اسرائیل و هم مصر باید بدانند که انعطاف پذیری آنها دراین زمان‌حساس‌برای صلح منطقه و شاید صلح جهان ، اهمیت زیادی دارد .»

پرزیدنت فورد گفت کموی درباره امکان درگیری امریکاو شوروی‌در خاورمیانه‌درجریان کنفرانس هلسینکی با لئونید‌ـ برژنف صحبت کرده است .

او گفت: « من‌فکر می‌کنم که اتحاد شوروی ، به نحوی بسیار منطقی عمل کرده است. من فکر می کنم که شوروی‌ها نتایج حتمی عدم پیشرفت به سوی صلح پایدار و تفاهم در خاورمیانه را به درستی درک کرده‌اند ».

موسسه زبانهای خارجی

اعزام فشرده وسریع وبا اطمینان صددرصد قبولی
از ۲۰ مرداد ۵۴ هفته‌ای ۱۲ ساعت در موسسه زبانهای خارجی نام‌ـ نویسی ورزرو جا ازهمین امروز درسه مرکز ذیل انجام میگیرد
مرکز شماره ۱ ـ خیابان پهلوی ـ بالاتر از تخت جمشید شماره ۱۵۹
تلفن‌های ۶۶۶۶۵۰ـ۴۸۱۹۹ـ۶۶۰۶۷۸ـ۶۶۴۵۳۱
مرکز شماره ۲ ـ شاه ـ ساختمان آلومینیوم طبقه پنجم تلفن ۶۶۰۸۲۹
مرکز شماره ۳ـ تخت‌جمشید ـ روبروی‌هتل امپریال‌ـ کوچه‌خوشبختی‌پلاك ۱۰۱ تلفن۶۶۵۵۶۳

از «کیز» لندن ارزانتر از تهران خرید کنید

ما یك فروشگاه بزرگ اروپا را به تهران آورده‌ایم و شما که بعلتی نمیتوانید به خارج سفر کنید و میخواهید شیکترین لباسها و بهترین لوازم زندگی را با آخرین مدلهای ۱۹۷۵ داشته باشیدآنهم بهمان مرغوبیت وقیمتی که زنان و مردان انگلیسی در لندن خرید میکنند کافیست سری‌بمابزنید وبا مشاهده کاتالوگ بزرگ کیز انگلستان از میان چندین هزار نوع کالا هرچه را که می‌پسندید انتخاب کنید وسفارش بدهید تا چند روز بعد مستقیماً در منزلتان تحویل شما بشود.

مرکز سفارشات
کیز
شماره ۳۳۶
خیابان هدایت
تهران
ساعات کار
۹ تا ۱۳ و ۱۶ تا ۱۹
غیر از تعطیلات

۲ میلیون مسافر، خسته و بی‌پول بازگشتند

دومیلیون مسافرگرمازده تهرانی و شهرستانی که برای استفاده ازتعطیلات چهار روزه اخیر به شهر های ساحلی‌خزر رفته‌بودند روز ها و شب های سخت و آزاردهنده‌ای رابشت سرگذاشتند و در پایان تعطیلات با بدن های برنزه و صورتهای آفتاب‌سوخته خستگی شدید و جیب های‌خالی از پول بازگشتند.

هیچیک از شهر هـای ساحلی آمادگی کافی‌برای‌پذیرائی‌میهمانان خود را نداشت کمبودجا، کمبود ارزاق و نوشابه ها ، کمبودمیوه کمبود یخ وبسیاری کمبود های دیگر مسافران راآزار داد.

هیچ مسافری ، حتی آنان‌که موفق شده بودند جائی بـرای استراحت بیابند ازگزند کمبود ها مصون نماندند.

در تمام شهرهای ساحلی ، اکثریت مسافران کنار خیابان‌ها و پارکها خوابیدند . در تمام‌شهر های ساحل دریـا از آشغـال و پوست میوه آلوده بود و دو میلیون مسافریاخاطراتی‌نه‌چندان خوش ، چهار روز تعطیل خود را پشت سرگذاردند

کمبود جا مشکل بزرگ مسافران

در چهار روز گذشته هـوای آفتابی و دریای آرام بمسافران فرصت داد دست‌کم از دریا بنحو مطلوب استفاده کنند . مسافران این بار در یک نقطه سکونت نکردند و آنها که اتومبیل‌داشتند اغلب شهر های ساحلی را زیر پا گذاشتند ودر چند شهراطراق کردند.

گرمای کلافه‌کننده تهران وچهارروز تعطیل پیاپی ، جمعیتی چنان‌انبوده را بسواحل دریای مازندران کشاند که شمالی ها نظیرش رابه خاطر ندارند ، سفر همزمان این گروه کثیر حتی دور افتاده ترین سواحل را شلوغ و پر ازدحام‌کرد ازدحامی اینچنین کم نظیرکمبود های فراوانی پیش آورد : کمبودجا وکمبود مواد غذائی از آن جمله‌بود .

آنچه در این چهارروز بیشتر جلب توجه میکرد ، کمبود جـا در هتلها و پلاژها بود که باعث گرانی آنها نیز شد و این امر با وجود مبارزه شدید علیه‌گران فروشی در اغلب سواحل دریای خزر محسوس بود.

مسافران اغلب با بارو بنـه کافی سفر کرده بودند و آنها نتوانستند جایی برای سکونت بیابند ، حاشیه پارکها ، کنار پیادەرو ها و خانه‌های ییلاقی روستائیان را ترجیح دادند.

ترافیک‌وحوادث

نکته‌ای که در طول تعطیلات گرم وطولانی اخیر جلب توجه کرد ، به حداقل رسیدن حوادث ناشی از زیرخورد و تصادف اتومبیل‌ها طی چهار روز گذشته در جاده های شمال بود ، گو اینکه چهارده تیم کمکی پلیس‌راه شبانه روز عبور ومرور اتومبیل ها را در جاده های اصلی و فرعی سواحل‌دریازیرنظرداشتند، ولی عامل اصلی کاهش‌حوادث رانندگی ترافیک سنگین ترافیک جاده ها بود که اجازه سرعت غیر مجاز به هیچ اتومبیلی را نداد .

در بعضی از جاده ها اتومبیل‌ها با سرعت ۲۰ کیلو متر درساعت حرکت میکردند.

شلوغ‌تر ازهمه جا

خبرنگار مادربندر پهلوی می نویسد ساحل بندر پهلوی‌وغازیان تاکنون چنین جمعیت کثیری را شاهد نبوده است و میتوان‌گفت طی چهارروز گذشته بندرپهلوی بالا ترین رقم مسافر را کمرقمی معادل نیم میلیون نفر بود ،پذیرا شده‌بود

کلیه پلاژها، مسافر خانه ها منتها و هتلهای بندر پهلوی و غازیان از هفته ها قبل رزروشده بود و در طول تعطیلات نه‌تنها در ساحل بندر پهلوی وغازیان بلکه در خیابانهای شهر نیزجای سوزن انداختن نبود ومسافران این خطه از هر لحاظ سختی بیشتر را تحمل‌کردند

باوجودیکه پنج چادر برای پخت و توزیع نان در بندرپهلوی نصب شده بود وروزی چهار تن نان نیز از استانداری گیلان به بندر پهلوی میرسید ، مع‌الوصف کمبود نان‌دربندرپهلوی محسوس بود .

در این مدت بعلت تتخلف از کار صاحبان چهارپلاژ جلوگیری شد و مأمورین اتاق اصناف‌اداره این پلاژ ها را بعهده گرفتند.

«رخشا» صاحب پلاژ خاطره نیز بدنبوده بازداشت محکوم‌شد

در ساری

خبرنگار مادرساری مینویسد: ساری‌درچهار روزگذشته‌میهماندار نزدیک به بیست هزار مسافربود ودراولین روز تعطیلات‌کلیه هتلها منتها و پلاژ های ساری مملو از مسافر شد وعده‌کثیری شبها را در حاشیه میدان‌ولیعهد و پارک شهر ساری بصبح رساندند.

بی‌توجهی به بهداشت عمومی درکنار دریای خزر در فرح‌آباد ساری ، از جمله مسائل مهم بود و مسافران با ریختن زباله، چهره زیبای ساحل را تغییردادند علاوه بر این‌فروشندگان‌دوره‌گرد بومی وضع زننده‌ای ایجادکرده بودند.

دریا در فرح آباد ساری روز های پنجشنبه وجمعه برای‌شنا وآب‌تنی مناسب نبود

در شهسوار

بیش از ده هزار مسافری که چهار روز را بخوشی‌در سواحل دریا در شهسوار گذراندند از ساعت ده بامداد این منطقه را بتدریج ترک کردند. خبرنگار ما در شهسوار مینویسد ، درچهار روز اخیربرای مسافران‌شهسوار حادثه ای روی نداد ومسافران توانستند از ارزاق عمومی‌فراوان با بهای عادلانه استفاده کنند.

شهرداری شهسوار ، بـرای مسافران شهر خود ۱۲ تن مرغ ده تن تخم مرغ و چهار تـن لبنیات از تهران وارد کرده بود. در این چهار روز، پنجاه‌گران فروش وکم‌فروش براثر شکایات مسافران از سوی ماموران در شهسوار تحت تعقیب‌قرارگرفتند.

در بابلسر

بیش از صدوسی هزار مسافر بابلسر را به یک منطقه پـر جمعیت و شلوغ‌تبدیل کردند . مسافران بابلسر زودتر از همه به این شهر واردشدندو دیرتر از سایر مسافران سواحل بابلسر را ترک گفتند .

تعطیلات چهار روزه مسافران در بابلسر با خوشی سپری شد .

کمبود جا و یخ

خبرنگار ما در رامسر می ـ نویسد : نزدیک به پنجاه هزار اتومبیل حداقل با دوسرنشین طی و حداکثر با هفت سرنشین‌طی چهار روزاخیر به رامسر وارد شدوکثرتو سائطنقلیه‌بحدی‌بود که در حاشیه خیابانهای‌رامسر جا برای پارک اتومبیلهاوجود نداشت .

گروه کثیری از مردم تهران چهار شب در کنارخیابانهای رامسر خوابیدند و روز ها از دریا استفاده کردند .

در رامسر کمبود جا و یخ مسافران را آزارداد.در همین شهر نرخ کرایه اتاق در خانه های مسکونی مردم برای یک شب به ۲۵۰ تومان هم رسید مع‌الوصف‌هیچ‌خانه‌ای‌ازمیهمان تهرانی و شهرستانی‌خالی‌نماند.

جاده هراز

جاده هرازدرچهار روزگذشته هنگام رفت و برگشت مسافران یک لحظه آرامش نداشت وتیم های پلیس راه در جاده هراز کنترل عبور و مرور را ازهوا باهلیکوپترو از زمین‌باانومبیل ها و موتوسیکلت‌بعهده‌داشتند هر یک از تیمهای شانزده‌گانه پلیس راه در جاده‌هرازروزانه دویست تاسیصد راننده‌متخلف را جریمه کردند .

وضع‌بازگشت مسافرانی که وسیله نداشتند ، از آمل بسیار مشکل بود و مینی‌بوس های کرایه از هر نفر ،حدود چهل تا شصت تومان دریافت میکردند .

در رستوران های این شهر چلوکباب بـدون سرویس عرضه میشد و مسافران حتی نان را جداگانه میخریدند و با خود به چلوکبابی می‌بردند .

قربانیان دریا

در چهار روز گذشته علیرغم ناچیز بودن حوادث رانندگی در جاده های شمال ، دریا هشت قربانی گرفت .

★ **نسرین اشرفی ۱۲ ساله یکی از قربانیان دریا در منل قو بود . وی رمانتیسم قلبی داشت و پزشکان علت غرق شدن اورا بیماری وی اعلام کردند .**

● دختر ۳۰ ساله‌ای بنام سیمین مختاری اهل تهران که با بستگان خود به منل قو آمده بود نیز غرق شد .

★ **جوان ۲۰ ساله‌ای بنام عباسعلی مودب معروف به کمال فرزند محمدحسین‌اهل تهران در کلارآباد چهارکیلومتری منل قو به دریا رفت و بعلت عدم آشنائی به شنا غرق شد .**

● در بابلسر دو نفر در دریا غرق شدند و یکنفـر نیز که بدن نیمه جان وی از آب گرفته شد بهمت پزشکـان از مرگ نجات یافت .

● اولین قربانی دریا در بابلسر جوان ۲۲ ساله‌ای بود که هویتش معلوم نشده است .

★ **غلامرضا نوبخت ۲۲ ساله نیز کـه باتفاق دوستان خود به بابلسر آمده بود در دریا غرق شد و جنازه وی به درمانگاه ساحلی‌انتقال یافت و پس از تشریفات قانونی‌دفن‌شد.**

● قدرت‌اله کریمیان ۱۹ ساله ساکن تهران‌که درآبتنانه غرق شدن بود توسط ناجیان غریق از دریا بیرون کشیده شد و در درمانگاه از مرگ نجات یافت .

★ درشهسوار جوان ۱۶ساله‌ای بنام محمدصادق سامی کرمانی اهل مشهد روبروی پلاژ های منل مرجان شهسوار در دریا غرق شد .

● در بندرپهلوی نیز دو نفر غرق شدند : جعفرقرابیگی ۲۲ ساله دانشجوی دانشگاه آذرآبادگان و یک مرد ۳۵ساله که هویت وی معلوم نشده غرق شدگان دریا در بندرپهلوی بودند .

رانندەها و تلفنچی‌ها فوق‌العاده میگیرند

بررسی و مطالعه بـرای پرداخت فوق‌العاده های محل خدمت ، بدی آب و هـوا و محرومیت از تسهیلات زندگی کارکنان رشته های شغلـی خدمات دولتی آغاز شد .

در جریان نخستین مرحلـه این بررسی‌ها پرداخت فوق‌العاده های محل خدمت ، بدی آب و هوا و محرومیت از تسهیلات زندگی به متصدیان رشته های شغلی راننده و تلفنچی بلامانع تشخیص داده شده است.

براساس آئین نامه مزایـای مصوب ۱۳۲۲ ، تاکنون‌کارکنان مشاغل خدمات اداری مشمول دریافت فوق‌العاده های محل خدمت و بدی آب و هـوا نبوده‌اند .

بهمین علت در آئین نامـه فوق‌العاده هـای بدی آب و هوا ، محـرومیت از تسهیلات زندگی و محل خدمت قید شده است که :

مقررات این آئین‌نامه شامل مستخدمین اعم از رسمـی و پیمانی‌رسته خدمات که بموجب مقررات مورد عمل در تاریخ تصویب این آئین‌نامـه ذیحـق بدریافت فوق‌العاده‌خارج از مرکز بدی آب و هوا نمیبـاشند نخواهد بود .

شمول مقررات این آئین‌نامه بهریک از رشته های شغلـی رسته خدمات ، با توجـه بـه نیازهای استخدامی در هریک از مناطق مختلف کشور، منوط به پیشنهاد زمان امور اداری و استخدامی و تصویب هیاتی متشکل از اعضـای شورای ـ حقوق و دستمزد و دو نفـر دیگر از وزراء که برای مدت یکسال ازطرف هیات وزیـران انتخاب خواهند شد است .

میزان فوق‌العاده بدی آب و هوا براساس مـقررات جدید بین ۱۰ تا ۵۰ درصد حقوق و فوق‌العاده محرومیت از تسهیلات زندگی بین ۱۰ تا ۱۰۰ درصد حقوق کارمندان‌تعیین شده‌است.

فوق‌العاده محل خدمت در کلیه نقاط باستثنای تهران ، کرج ، شمیران ، شهریر و بخش کن ۱۰ درصد حقـوق است .

این فوق‌العاده شامل‌کارمندانی است که محل خدمت آنان از نقطه‌ای در یک شهرستان بـه نقطه‌ای‌در شهرستان دیگر تغییر می‌کند .

بخاطر منع پرداخت فوق‌العاده ذکر شده در آئین‌نامه مربوط به کارکنان رسته خدمات‌اداری، شکایات بسیاری از طرف ایـن عده‌به سازمان امـور اداری و استخدامی کشور شده است.

سازمان امور اداری‌و استخدامی کشورو شورای حقوق‌ودستمزد باتوجه‌به اختیاراتی‌که‌درآئین‌نامه فوق‌العاده محل خدمت ، بدی آب و هوا و محـرومیت از تسهیلات زندگی برای برقراری فوق‌العاده‌های بالا برای‌کارکنان رسته خدمات اداری به آنـان داده شده است ، بررسی های مقدماتی را آغاز کرده‌اند .

دراین بررسی ها کلیه‌مسائل از جمله مسائل اداری و مالی برای پرداخت فوق‌العاده بـه کارکنان رسته خدمات مـورد مطالعه قرار گرفته است .

خطر انهدام ، ۴۰۰ قنات تهران را تهدید میکند

چهارصد قنات تهران که در هرکدام آن آب قابـل تـوجهی جریان دارد در حال از بین‌رفتن است.

این قناتها، حداقل پنجاه سال عمر دارند و بوسیله مردان‌نیکوکار تهران‌برای‌تامین آب آشامیدنی مردم پایتخت احداث شده‌بودند.

در سالهای اخیر، پس ازآنکه آب لوله‌کشی وتصفیه شده بـه همه‌جای‌تهران رسید، مردم‌کم‌کم ازمصرف‌آب‌قناتهاروی‌برگرداندند وهمین ،سبب‌شدتامسئله‌نگهداری، لایروبی وحفاظت قناتها بتدریج‌به دست فراموشی سپرده‌شودتاآنجا که این سرمایه های عظیم و منابع غنی آب، در حال‌خشکیدن وانهدام قراردارد.

آب تهران در حال حاضر از رودخانه های کرج، جاجرود ولار تامین میشود اما آب این‌رودخانه ها که برای تامین آب تهران کافی نیست، بهمین جهت کارشناسان معتقدندکه‌بایدازآب قناتهای اطراف تهران نیزاستفاده کرد.

قناتهای تهران، بالاروبی می ـ تواند احیا شود وباتصفیه آبهای آن میتوان به‌کمبود آب‌در تهران پایان داد.

از مدتی قبل، میرآب هـای شهرداری از کار وخدمت کنار رفته‌اند و بانبودن آنها ،آب‌قنوات بیهوده در زیر اراضی شهر فرو می‌رود که تازه همین مسئله‌برای شهرداری و مردم محلات‌مشکلات زیادی تولید کرده‌است.

قناتهای تهران‌بیشتر درمحلات بازار، چاله میدان، سنگلج و عودلاجان قرار دارد.

دنیای ورزش منتشر شد

گروه شرکتهای تولیدی ووارداتی ماشین آلات راه‌سازی وساختمانی
ارکان ماشین
ماشین رول رولر
هیدروماشین
خیابان آیزنهاور ـ مقابل دانشگاه آریامهر شماره ۶۲۸ و ۶۴۶
تلفن: ۸۸ـ۹۵۰۰۸۱ـ ۹۵۸۵۵۵

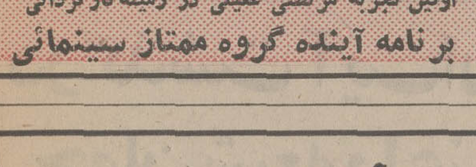

جرثقیل تادانو TADANO
جرثقیل از ۵۰۰ کیلو تا ۷۵ تن تلکوپی هیدرولیک باوینچ
نماینده انحصاری: شرکت ارکان ماشین ـ آیزنهاور مقابل دانشگاه آریامهر شماره ۶۲۸ تلفن ۸۸ـ۹۵۰۰۸۵ ـ ۹۵۸۵۵۵

خنک در تابستان ـ گرم در زمستان
با استفاده از سوخت ارزان گازوئیل یا گاز بجای برق
با دستگاه تهویه مطبوع آبزروبشن
نیگاتا
خیابان تخت‌طاووس ـ روبروی امیرآباد پلاک شماره ۱۴۵
تلفن ۸۵۶۶۹۰ ـ ۹ و ۸۵۸۷۷۸ ـ ۶ و ۸۵۳۲۲۵

درد من ، دردتو ، دردما
فاصله
اولین تجربه مرتضی عقیلی در زمینه‌کارگردانی
برنامه آینده گروه ممتاز سینمائی

نیروی دریائی شاهنشاهی
آگهی استخدام جهت اعزام بخارج
نیروی دریائی شاهنشاهی برای تکمیل کادر درجه‌داری خود بامدرک قبولی سوم متوسطه و یا پایان دوره راهنمائی استخدام و برای تحصیلات بعدی بخارج اعزام مینماید.
داوطلبین برای کسب اطلاع بیشتر از شرایط استخدام در طهران بخیابان سپهبد زاهدی جنب مسجدالرحمن معاونت پرسنلی نیروی دریائی شاهنشاهی (مدیریت استخدام) و یا بیکی از پایگاهها و نمایندگیهای نیروی دریائی شاهنشاهی در شهرستانهای بندر پهلوی . بوشهر . خرمشهر . بندرعباس . مشهد . زاهدان . اصفهان . کرمان . رضائیه . کاشان . کرمانشاه . شیراز . یزد مراجعه نمایند .

شرکت سیاحت ایران
باسابقه‌ترین آژانس مسافرتی
تور های تابستانی‌را به مقصداروپا آمریکا ، خاور دور (دور دنیا)باهواپیمای جت و اقامت در هتل های لوکس و درجه یك وسایر تسهیلات مسافرتی به همراه راهنمای مجرب فارسی زبان تنظیم و از علاقمندان دعوت می نماید که‌برای‌مشورت واخذبرنامه های چاپی تورهابه‌این‌شرکت مراجعه فرمائید .
ضمنا برای خرید بلیط هر نوع شرکتهای مختلف هوائی با ما تماس حاصل فرمائید
شرکت سیاحت ایران بلوار کریمخان زند چهارراه خردمند شماره ۱ر۱۵ تلفن های ۸ـ۷ـ۸۲۵۱۰۶

اطلاعیه سینمارادیوسیتی
سئانس فوق‌العاده همه روزه
۱ر۴۵ بعد از ظهر
سانسها ۱۱ر۳۰ صبح ۱ر۴۵ـ ۳ر۴۵ـ ۵ر۴۵ـ ۷ر۴۵ـ ۹ر۴۵ بعدازظهر

برنامه آینده فقط
سینماونک
اولین سینمای مبله و ممتاز ایران
فیلمی از: سیلویو آمادیو
جزیره مترونک
زنگی باشرکت
کاترین دیامان
نینو کورینی
اوا گرین

۴ فینالیست مسابقات
جام شهیاد در بازیهای تنیس
پرفشنال بین المللی
شرکت داده میشوند

مسابقات تنیس
جام شهیاد
باهمکاری تهران جورنال ـ شرکت آبگینه
در باشگاه شاهنشاهی
ازهشتم شهریور تا هیجدهم شهریور
محل نامنویسی شرکت کنندگان در مسابقات
کلوپ شاهنشاهی . دفتر تنیس
امجدیه . فدراسیون تنیس

آگهی استخدام کادر آموزشی
دانشکده دارو سازی دانشگاه فردوسی
دانشگاه فردوسی ، برای تکمیل کادرآموزشی دانشکده داروسازی خود براساس آئین‌نامه استخدام هیات علمی این دانشگاه عده‌ای‌استادیار و مربی تمام‌وقت‌ازطریق‌امتحان ومصاحبه برای رشته‌های زیر انتخـاب و استخدام میکند.
الف : دارندگان مدرک تحصیلی Ph.D یـا Etat یا دکترای ارزنده ازدانشگاه‌های معتبر خارجی برای استادیاری در هریک از گروههای آموزشی (فارماکودینامی وزهر شناسی ـ فارماکوگنوزی شیمی داروئی ـ داروسازی صنعتی) یک تن
ب : دارندگان مدرک تحصیلی دکترای داروسازی از دانشگاههای داخل کشور با فوق‌لیسانس‌ازدانشگاه‌های‌معتبرخارجی، بعنوان‌مربی برای هریک از گروههـای آموزشی (فارماکوگنوزی ـ فارماکودینامی‌وزهرشناسی ـ شیمی داروئی ـ داروسازی صنعتی) یک‌تن.
شرائط نامنویسی :
۱ـ دارابودن مدرک تحصیلی براساس‌موارد یادشده بالا .
۲ـ دارابودن برگ پایان خدمت وظیفه‌عمومی و یا معافیت دائم برای آقایان و برگ پایان خدمت اجتماعی زنان و یا معافی دائم‌ازخدمت اجتماعی زنان برای بانوان .
۳ـ برخورداری از سلامت جسمی و روحی برطبق گواهی دانشگاه فردوسی .
۴ـ عدم سوء پیشینه بر طبق گواهـی مقامات مربوط .
۵ـ عدم تعهد در ادارات و موسسات دولتی و ملی (چنانچه داوطلب واجد شرایط بالا شاغل باشد می‌تواند با ارائه موافقت‌نامه کتبی از محل مربوط ، ثبت‌نام نماید) .
داوطلبان واجد شرایط فوق‌الذکر باید از تاریخ نشر این‌آگهی لغایت‌پایان وقت‌اداری روز ۱۵ر۶ر۵۴ مدارک خود را به شرح زیربه دبیرخانه دانشکده داروسازی و تغذیـه (مشهد: چهارراه گلستان دانشکده داروسازی و تغذیه) تسلیم نمایند و یا آنها را با پست سفارشی طوری ارسال نمایندکه قبل‌ازانقضای‌مهلت مقرر به‌دبیرخانه دانشکده مذکور واصل گردد .
به درخواست‌های ناقص و آنهائی کـه‌بعد از تاریخ مقرر (۱۵ر۶ر۵۴) واصل گردد ترتیب‌اثر داده نخواهد شد.
مدارک ثبتنام :
۱ـ فتوکپی آخرین مدرک تحصیلی یـا ارزشنامه تحصیلات خارجی یکبرگ
۲ـ فتوکپی برگ پایان خدمت ویامعافیت‌دایم‌از نظام برای آقایان و پایان خدمت‌اجتماعی زنان و یامعافی‌دائم از خدمت اجتماعی زنـان‌برای بانوان یکبرگ
۳ـ فتوکپی شناسنامه عکس‌دار یکبرگ
۴ـ عکس ۴ × ۶ سه قطعه
۵ـ شرح حال و سوابق تحصیلـی و خدمتی ۱ نسخه
دانشگاه فردوسی

شرح حال حضرت آیت‌الله حاج سید محمد هادی میلانی

حضرت آیت‌الله العظمی حاج سیدمحمدهادی حسینی میلانی، مرجع عالیقدر تقلید شیعیان جهان ، روز گذشته (جمعه ۱۷ مرداد ۵۴) پس از پنج ماه بیماری ، در سن ۸۳سالگی در مشهد مقدس ، دعوت حق را لبیک گفتند و به سرای‌باقی شتافتند .

حضرت آیت‌اله حاج سید محمدهادی میلانی در فروردین ماه امسال احساس بیماری کردند و در بیمارستان شهناز مشهد بستری شدند ، ولی چون حال ایشان وخیم بود ، پس از یک سلسله آزمایشات پزشکی و عکسبرداریهای‌لازم به بیمارستان پارس تهران منتقل گردیدند و سپس در بیمارستانهای شاهین‌فر و شاهرضای مشهد بستری شدند وباکمال تاسف معاینات نشان داد که مبتلا به سرطان معده، کبد و کلیه هستند :

حضرت آیت‌اله میلانی قدس سره ، از سلسله سادات‌حسینی و شرفاء مدینه منوره بودند که در شب هفتم محرم سال ۱۳۱۳ هجری قمری درخاندان علم و تقوی در نجف اشرف چشم بجهان گشودند .

تحصیلات مقدماتی را تا سن ۱۲ سالگی نزد مرحوم آقا میرزاده ابراهیم همدانی و آخوند ملاحسن تبریزی فرا گرفتند و تحصیلات سطح را نزد مرحوم آیت‌اله شیخ‌ابراهیم سالیانی و مرحوم حجة‌الاسلام سید جعفر اردبیلی و مرحوم آیت‌الحاج میرزا علی ایروانی و دائی ارجمندشان مرحوم آقا شیخ ابوالقاسم مامقانی تکمیل کردند و دروس خارج را از علمای بزرگ و نوابغ عصر خود فرا گرفتند .

حضرت آیت‌اله العظمی‌میلانی دارای خط خوشی بودند و به ادبیات فارسی و عربی‌تسلط کامل داشتند .

در حوزه علمیه مشهد

ایشان مدت شصت سال درحوزه های علمیه نجف‌اشرف و کربلا و مشهد مقدس تدریس فرمودند و در آخرین سفرخود بایران به سال۱۳۷۰ هجری‌قمری‌که‌برای‌زیارت آستان قدس رضوی علیه‌السلام مشرف شدند ، بنا به تقاضای علما و فضلای حوزه علمیه خراسان، در مشهد مقدس ساکن شدند وبا ایجاد حوزه درسی خود به تکمیل حوزه علمیه مشهد پرداختند .

با تلاش و اهتمام خستگی ناپذیر آیت‌اله میلانی حوزه علمیه مشهد از حوزه های علمیه طراز اول روحانیت‌شیعه درآمد و فعلا حدودچهارهزار محصل دراین حوزه بفعالیت علمی و دینی مشغولند .

حضرت آیت‌اله میلانی همچنین در بسیاری از امور خیریه و ایجاد بناهای دینی در داخل و خارج کشورسهمی بزرگ داشته‌اند و پنج مدرسه عالی علوم اسلامی در مشهد مقدس ازخودبیادگارگذاشته‌اند که در آنها با برنامه های منظم پس از پانزده سال محصل علوم دینی بدرجه عالی علمی نایل میشود .

ایشان مدارسی نیز در حوزه های علمیه و همچنین‌در [illegible] شهرستانهای مختلف ایران و نموده‌اند که از مقام و مرتبه اسلامی و علمی ویژه‌ای برخوردارند حضرت آیت‌اله میلانی ۱۶ تالیف علمی دارند که بعضی از آنها چاپ شده و برخی دیگر زیر چاپ است.

تالیفات منتشر شده حضرت آیت‌المیلانی از کتب و رساله های معتبر و والای اسلامی و در عالم تشیع اعتبار و ارج خاصی دارد این کتب محل مراجعه‌مستدل و مستحکم‌مسائل اسلامی است .

درگذشت آیت‌الله میلانی جهان شیعه را عزادار کرد

مراسم‌تشییع جنازه روانشاد حضرت آیت‌اله آقای حاج سیدمحمدهادی میلانی ،ساعت ۱۰ بامداد امروز با حضوردکتر باهری معاون وزارت دربار شاهنشاهی،صادق‌احمدی وزیر دادگستری،محمدحسین احمدی معاون‌نخست وزیر و سرپرست کل اوقاف ، علما و روحانیون مشهد ، و روحانیان نجف مقیم مشهد و بیش از دویست هزار نفر از زایران و طبقات مردم انجام شدو جنازه حضرت‌آیت‌اله میلانی ، پس از طواف به دورحرم‌مطهرحضرت رضا «ع» در قسمت بالاسر مرقد مطهر حضرت رضا «ع» بخاک سپرده شد .

در این مراسم معاون‌استانداری خراسان و معاون نایب التولیه آستانقدس وکلیه مقامات‌استان، همچنین نمایندگان روحانیان کشور های همجوار از جمله کویت ، عراق ، بحرین ، افغانستان ، شیخ نشین های خلیج فارس شرکت داشتند و بعد از ظهر امروز از طرف آستانقدس‌رضوی مجلس ترحیم باشکوهی در مسجد جامع «گوهرشاد» برگزار خواهد شد .

شهر مشهد امروز بکلی‌تعطیل بود و سردر مغازه ها واماکن عمومی و مساجد و تکایا سیاه‌پوش بود .

★ **تلگرام تسلیت**

از طرف آقای امیرعباس هویدا نخست‌وزیرتلگرام‌تسلیتی بعنوان حضرت حجت‌الاسلام آقای حاج سیدمحمد علی حسینی میلانی فرزندارشدآیت اله محمدهادی حسینی میلانی مخابره شد. آقای نخست‌وزیر طی این‌تلگرام درگذشت‌حضرت آیت‌اله میلانی راتسلیت گفتند.

ضمنا وزیر دادگستری و سرپرست سازمان‌اوقاف بامداد امروز به مشهد عزیمت‌کردندتا درمراسم تشییع جنازه و همچنین مجلس ترحیم حضرت آیت‌المیلانی که درمشهدمقدس برگزار خواهدشد شرکت‌کنند.

★ **انعکاس**

خبرنگار ما درمشهد گزارش داد :خبرتاسف‌انگیز درگذشت حضرت آیت‌اله میلانی بسرعت درسراسر استان‌خراسان‌منتشر شد .

حضرات‌آیات‌عظام باشنیدن درگذشت حضرت آیت‌المیلانی اشک تحسر ریختند و وفات این پیشوای عالیقدر را یک ضایعه بزرگ اسلامی‌خواندند.

گزارش خبرنگاران اطلاعات درشهرستانهای سراسر کشور حاکی است که درگذشت این روحانی عالیمقام در جامعه روحانیت و اهالی شهرستانها انعکاس ناگوار وتاثر انگیزی داشته است .

گریه آیت‌اله

بنابه‌گزارش‌خبرنگار اطلاعات در قم به محض انتشار خبر درگذشت حضرت آیت‌المیلانی در این شهر،قم درعزای‌عمومی فرورفت .

یکساعت ونیم بعد از ظهر دیروز همزمان‌بابازگشت‌حضرت آیت‌اله‌العظمی آقای‌شریعتمداری ازنماز ظهر ، خبر درگذشت حضرت آیت‌اله میلانی به اطلاع ایشان رسید وحضرت آیت‌اله‌شریعتمداری در حالیکه متاثر بودند وبشدت می گریستند اظهارداشتند این‌واقعه ضایعه بسیار بزرگ برای‌عالم اسلام وجامعه روحانیت است.

تعطیل بازار قم

روز یکشنبه (فردا)درمسجد «اعظم» قم مجلس ترحیمی در دو نوبت صبح و عصر بمناسبت درگذشت حضرت ایت‌اله میلانی برگزار میشود .

حضرت آیت‌اله العظمی حاج سید محمد رضا گلپایگانی کهبا تاثر عمیق درباره‌انتشارخبردرگذشت حضرت آیت‌الله میلانی‌باخبرنگار ما در قم گفتگو میکردند ضمن اعلام مطلب بالا اظهار داشتند: خبردرگذشت حضرت‌آیت‌المیلانی راطی تلگرامهایی‌بعلما و مراجع تقلید نجف اشرف اطلاع‌داده‌ایم.

حضرت آیت‌اله‌العظمی نجفی مرعشی نیز به محض وصول‌خبر درگذشت حضرت‌آیت‌المیلانی با تاسف عمیق اظهار داشتند : روز سه‌شنبه چهارم شعبان‌مجلس تذکری به این مناسبت در قم‌منعقد میشود .

امروز نیز بازار قم تعطیل‌شدو بازاریان این شهر خود راآماده شرکت در مجالس ترحیم آیت‌اله میلانی کردند .

بموجب گزارش خبرنگار مادر قم در پی انتشار خبر درگذشت حضرت آیت‌اله میلانی ازشهرستان های دور و نزدیک تلگرام های تسلیت به مراجع‌تقلید قم مخابره شده است . سیل تلگرام‌تسلیت‌و تلفن به این مناسبت از شهرستان ها به شهر مذهبی قم همچنان ادامه دارد .

در شهر ری

انتشار خبر درگذشت حضرت آیت‌اله میلانی در شهر مذهبی شهری انعکاس وسیعی داشت .

امروز دستجات مختلف مردم این شهر به منازل علماو مراجع تقلید رفتند و ضمن تسلیت‌ابراز همدردی کردند .

حجت‌الاسلام‌آقای اثنی عشری در یک تماس تلفنی باخبرنگار ما درشهری‌اظهارداشتند بمناسبت درگذشت حضرت آیت‌اله میلانی از ساعت ۸تا ۹امشب درصحن حرم مطهر امامزاده حمزه‌مجلس ترحیمی برگزار میشود .

بازاریان شهری نیز از ساعت ۵ تا۷ بعد از ظهر امروز در مسجد جامع حضرت عبدالعظیم اجتماع میکنند .

حضرت آیت‌اله‌شریعتمداری همچنین اعلام فرمودند که مجالس ترحیم‌فاتحه درمسجد حضرت‌آیت‌اله‌العظمی فقیدآقای بروجردی منعقد میشود.

روزنامه اطلاعات درگذشت حضرت آیت‌الله العظمی آقای حاج سید محمد هادی حسینی میلانی را به بازماندگان آن مرحوم، به جامعه روحانیت ،به عموم شیعیان جهان و بویژه‌به حضرت حجت‌الاسلام آقای حاج سید محمدعلی میلانی فرزند ارشد حضرت آیت‌الله میلانی صمیمانه تسلیت میگوید.

شرایط کامل ثبت نام در دانشگاهها و مدارس عالی

با معرفی پذیرفته شدگان و افراد ذخیره دانشگاهها ومدارس عالی کشور که هفته گذشته در جرائد منتشر شد مرحله‌جدیدی برای سال‌تحصیلی ۵۵-۱۳۵۴ آغاز شدو طبق برنامه تعیین شده‌ثبت نام قبولشدگان از روز ۱۸ تا ۲۴ مرداد انجام می‌پذیرد.

تعیین سه روز فرصت برای نام نویسی و انتخاب رشته موردنظر مشکلاتی را برای قبولشدگان بوجود آورده و اکثر داوطلبان ورود بدانشگاه‌هاو موسسات عالی کشور بعلل مختلف با کمبوقت روبرو هستند باین معنی که قبول شدگان دانشگاههای شهرستانها این مدت را برای ثبت‌نام کافی نمیدانند و معتقدند فاصله زیاد شهرهاو مشکلات وسیله برای سفر و از همه مهمتر انتخاب‌رشته آنانرا از دقت وسنجش لازم باز میدارد .

یك مسئول دانشگاهی هنگام گفتگو با خبرنگار ما ضمن تائید موارد بالا گفت:

جمع آوری مدارك و تسلیم آنهاو همچنین انتخاب رشته که درواقع حساس‌ترین مرحله بشمار می‌آید اکثر دانشجویان را دچار نوعی شتابزدگی می کند که امکان‌دارد آنهارا درگزینش رشته تحصیلی ویافرستادن کامل مدارك گرفتار اشتباه کند.

★ **تمدید مهلت**

چندتن از آگاهان دیگرامور دانشگاهی یادآور شدند که تمدید فرصت ثبت‌نام بدون‌تردید در نتیجه‌گیری نهائی نقش‌موثرو سودمندی خواهد داشت زیراهنوز معلوم نیست دانشجوئی که تهران را به مقصد شیراز یا تبریزباید طی کند و فقط یك روز برای‌ثبت نام وقت‌داردچگونه خواهدتوانست از آرامشی که‌برای چنین‌شرایطی ضروری است بهره‌مند شود.

در مورد شرایط ثبت‌نام‌ومدارك لازم جدول زیر را که راهنمای همه داوطلبان ورود بدانشگاهها و موسسات عالی کشور است‌بنظر علاقمندان میرسانیم:

دانشگاه پهلوی

دانشگاه پهلوی روز ۱۸ مرداد از قبولشدگان پزشکی‌و مهندسی روز ۱۹ مرداد از پذیرفته‌شدگان کشاورزی‌ودندانپزشکی،دامپزشکی وروز ۲۰ مرداد ماه‌ازقبولشدگان رشته ادبیات وعلوم ثبت‌نام می - کند.

قبولشدگان‌در رشته‌های‌مختلف در روزهای تعیین شده در بالا صبح هااز ساعت ۷تا۱۲ و بعداز ظهر از ساعت ۳تا۶ بعداز ظهر می‌توانند جهت ثبت‌نام به این دانشگاه مراجعه کنند.

پذیرفته شدگان باید اصل کارنامه آزمایش همگانی، اصل کارنامه های شش ساله متوسطه، ۵برك‌رونوشت‌یافتوکپی‌شناسنامه، ۳۰ قطعه عکس (۱۵ قطعه ۴×۶ و۱۵ قطعه ۲×۳)، رسیدبانکی بمبلغ ۵۵۰۰ ریال وفیش بانکی به مبلغ ۲۰۰ ریال را همراه‌داشته باشند.

دانشگاه آریامهر

این دانشگاه روز های ۱۸ و ۱۹ از ساعت ۸تا۲ بعد ازظهر از پذیرفته شدگان اصلی و روز۲۱ قبل از ساعت ۹ از نفرات اول تا ۵۰۰ ذخیره وقبل از ساعت ۱۱از نفرات ۵۰۰ تا ۱۰۰۰ و قبل از ساعت ۲ از نفرات ۱۰۰۰ تا۱۵۰۰ ثبت‌نام می کند.

دانشگاه تهران

طبق برنامه زیر از ساعت ۷تا ۱۲ و۲تا ۷بعد ازظهر ثبت‌نام می‌کند: روز شنبه ۱۸ مرداد ماه در دانشکده ادبیات وعلوم انسانی از حرف الف تا ش و حرف ص‌تا ی و۱۹ مرداد در دانشکده‌پزشکی ودوره فیزیوتراپی وارگوتراپی دارو سازی، دامپزشکی‌و دندان پزشکی روز ۲۰ دانشکده حقوق، رشته قضائی،رشته‌سیاسی،اقتصاد علوم تربیتی؛ ۲۱ دانشکده علوم اداری‌ومدیریت‌بازرگانی،دانشکده هنرهای زیبا و علوم اجتماعی و تعاون، ۲۲ دانشکده فنی حرف الف تای وحرف

۱۲ قطعه عکس ۴×۳ برای مشمولان ۱۶ قطعه.

دانشگاه ملی

۱۸ مرداد رشته های شیمی - اقتصاد، زبانهای خارجی - روانشناسی، ۱۹ مرداد رشته‌های زیست شناسی، حقوق، جامعه شناسی، جغرافیا، ادبیات فارسی، ۲۰ مرداد‌رشته‌های‌علوم‌آزمایشگاهی فیزیك، علوم سیاسی ،تاریخ ، ریاضی، رشته های پزشکی ، معماری روز ۱۸ مرداد. ساعات مراجعه از ۸ تا۱۲ و۳ تا۵ بعد ازظهر. تاریخ ثبت‌نام ذخیره ها روز ۲۱ مرداد آگهی میشود.

مدارك: اصل کارنامه آزمایش همگانی، ۳برك رونوشت یافتوکپی شناسنامه ۱۵ قطعه عکس‌۴×۶، اصل مدرك ششم متوسطه که معدل در آن قید شده باشد.

علوم و صنعت

از پذیرفته شدگان اصلی روز های ۱۸ و۱۹ و۲۰ مرداد وذخیره ها روز ۲۱ مرداد ثبت‌نام می - شود.

ساعات مراجعه ۸½ تا ۱۲ بعد از ظهر برای دوره های روزانه ، وبرای دوره های شبانه ازساعت ۱۶ تا۱۹ بعدازظهر.

مدارك: اصل کارنامه‌آزمایش همگانی و شناسنامه ، عکس‌دار.

دانشگاه فرح

۱۹،۱۸ و۲۰ مرداد از ۸ تا۱۲ ثبت‌نام می کند ، مدارك ۸ قطعه عکس۴×۶ اصل کارنامه‌های ششم و آزمایش همگانی ، ۶فتوکپی‌ازتمام‌برك های‌شناسنامه.

جندیشاپور

۱۹،۱۸و۲۰ مرداد ازپذیرفته شدگان اصلی و ۲۱و۲۲ مرداد از ذخیره ها ثبت‌نام میکند.

مدارك: اصل دیپلم، اصل‌برك آزمایش همگانی، ۱۲ قطعه عکس ۴×۶، ۵برك فتوکپی صفحه اول شناسنامه .

آذرآبادگان

پذیرفته شدگان اصلی روزهای ۱۹،۱۸و۲۰ مرداد از ساعت۸ تا ۱۲ و۳تا ۷ بعد از ظهر،ذخیره‌ها روزهای ۲۱ ،۲۲و۲۳ مرداد ثبت نام میشود.

مدارك: اصل نمرات کتبی‌ششم متوسطه، اصل کارنامه آزمایش همگانی، ۶برك‌فتوکپی شناسنامه، ۱۲ قطعه عکس ۴×۶و برك‌پایان خدمت.

تربیت معلم

ثبت‌نام از ۱۸ تا آخر وقت اداری روز۲۱ امرداد از ۸ صبح ببعد.

مدارك: اصل کارنامه های آزمایش همگانی و نمرات‌کتبی، اصل شناسنامه‌وچهار برك‌فتوکپی آن ،۱۶ قطعه عکس ۴×۶.

دانشگاه اصفهان

پذیرفته شدگان اصلی از ۱۸ تا ۲۰ مرداد از ۸ تا ۱۱ر۵ و۱۴ تا۱۷ بعدازظهر ذخیره ها از ۲۱ تا۲۳ مرداد از ساعت ۸ تا۱۱ر۵و ۱۴ تا۱۷ ثبت‌نام میشود.

مدارك: ۱۵ قطعه عکس ۴×۳، ۵برك فتوکپی شناسنامه ، برك معافیت، اصل کارنامه های ششم متوسطه و آزمایش همگانی .

دانشگاه فردوسی

۱۹و۲۰ مرداد از ساعت ۷ تا ۱۲ از پذیرفته شدگان اصلی و تا آخر وقت روز ۲۱ مرداد ماه از ذخیره ها ثبت‌نام میکنند.

مدارك: اصل کارنامه های قبولی ششم وآزمایش همگانی ، ۶برك فتوکپی شناسنامه ۱۲قطعه عکس۴×۶ و برك پایان خدمت.

اعضای هیئت رئیسه اتاق اصناف برکنار شدند

منصور یاسینی

محمدرضا سعادت‌فرد

محمد فولادی

تیموری

حسین خداداد

شاهنشاه آریامهر امیر عباس هویدا نخست وزیر و دبیر کل حزب رستاخیز ملت ایران و فریدون مهدوی قائم‌مقام دبیرکل، و وزیر بازرگانی را در کاخ اختصاصی‌نوشهر بحضورپذیرفتند و در این شرفیابی گزارش اقدامات انجام شده ماموران مبارزه‌با گرانفروشی بشرف‌عرض شاهنشاه آریامهر رسید و شاهنشاه آریامهر اوامر موکدی برای اجرای اصل‌چهاردهم‌انقلاب شاه‌وملت صادر واجازه فرمودند دولت برای گسترش هرچه‌بیشتر مبارزه با گرانفروشی در سازمان های اتاقهای اصناف هر نوع تجدید نظر لازم را انجام دهد.

امروز کمیته مبارزه با گران‌فروشی حزب مرکب از گروهی دانشگاهیان و کارشناسان مطلع بریاست فریدون مهدوی‌در محل حزب تشکیل گردیدو نحوه‌فعالیت های یک هفته اخیر در زمینه مبارزه‌با گرانفروشی‌مورد‌بررسی قرار گرفت و بلافاصله پس از کمیته مبارزه با گرانفروشی حزب هیئت عالی نظارت بر اتاق های اصناف در محل حزب تشکیل جلسه داد. ضمن بررسی باستناد قانون نظام صنفی برکناری ۱۷ نفرهیئت‌رئیسه‌اتاق‌اصناف پایتخت را اعلام کرد برای آنکه امور جاری اتاق دچار وقفه نگردد آقای نورالدین حکمتی کماکان‌سرپرستی امور مربوطه را عهده‌دارخواهد بود

اعضای‌هیئت‌رئیسه اتاق‌اصناف بشرح زیر است :

نورالدین حکمتی رئیس -آقایان محمد رضا سعادت فرد رئیس اتحادیه لبنیات فروشان ومنصور یاسینی رئیس اتحادیه شیشه و آینه فروش . عباس تیموری رئیس اتحادیه پرنده و ماهی ، محمد فولادی رئیس اتحادیه لوازم‌یدکی نواب رئیس: آقایان حسین‌خداداد رئیس‌اتحادیه یخ فروشان‌خزانه‌دار محمد علی باقر زاده رئیس‌اتحادیه مسافربری - محمد علی ادیب مجلسی رئیس اتحادیه نفت وگاز و الکتریک - مصطفی شراره‌رئیس اتحادیه‌نانوایان- عنایت‌اله عقیلی رئیس اتحادیه در وپنجره ساز منشی های هیئت رئیسه : آقایان زیر بازرسان عضو هیئت رئیسه میباشند . غلامرضا باقرزاده نماینده اتحادیه هتلداران - اسماعیل نظری نماینده اتحادیه کفاشی - حسین طاری مقدم‌رئیس اتحادیه خواربار فروشان -نادر بیجارچی نماینده اتحادیه اغذیه فروشان - حبیب‌اله تیزآبی رئیس اتحادیه صفحه وگرام - نوراله فرشادی نماینده اتحادیه‌خشک - شوئی‌ها-مهدی‌مظفریان (نقره‌چی) نماینده اتحادیه‌گل‌فروشان .

بازداشت مدیر شرکت ناسیونال

بامداد امروز محمد قاسمی فرد مدیر شرکت ناسیونال (کوفرد) وارد کننده لوازم الکتریکی از قبیل رادیو - تلویزیون- ماشین رختشوئی- یخچال به‌جرم گرانفروشی بازداشت شد.

دستور بازداشت مدیرناسیونال هفته قبل صادر شده بود ، ولی بعلت اینکه نامبرده در خارج از کشور بسر میبرد ، بازداشت وی تاکنون‌به‌تعویق افتاده بود. خبرنگار ماگزارش داد که در پی اطلاع ماموران از مراجعت نامبرده بکشور ، صبح امروز دستور بازداشت محمد قاسمی فرد بموقع اجراء گذاشته شد.

اتاق‌های اصناف کرمانشاه ویزد منحل شد

بدستور محمد علی سمیعی استاندار کرمانشاهان ، اتاق اصناف کرمانشاهان منحل‌شد.

علت انحلال اتاق اصناف‌کرمانشاه عدم هماهنگی و موفق نبودن آن‌در جهت مبارزه باگرانفروشی اعلام شده است.

اتاق اصناف یزد نیز ، طبق تصویب کمیسیون نظارت‌وموافقت استانداری یزد منحل‌شد.

خبرنگار اطلاعات در یزد می نویسد : صبح امروز فرمان‌زاده مدیر عامل شرکت «فخار» یزد، باتهام عرضه نکردن کالا (آجر) به متقاضیان دستگیر و طبق رای کمیسیون امنیت اجتماعی یزد ، بیک سال زندان محکوم شد.

دستگیری رئیس اطاق

حاج مصطفوی‌بازرگان معروف و رئیس اتاق بازرگانی و صنایع و معادن همدان ، بجرم گران فروشی و عدم عرضه‌کالا دستگیر و هم اکنون در بازداشت بسر میبرد .

همچنین محمد شفیعیان‌فروشنده لوازم ساختمانی ، علی جباری معمار بساز وبفروش و لطفی فروشنده آهن در همدان هر کدام بجرم دخالت غیر قانونی در کار خرید و فروش مصالح ساختمانی دستگیر و بازداشت شدند.

چهار کارخانه‌دار همدانی نیز، که باتهام گرانفروشی تحت‌تعقیب قرار گرفته‌اند ،فراری هستند و جستجوی ماموران انتظامی برای دستگیری آنان ادامه دارد.

این عده اصغر جهان آرا ، محمود نجفی (صاحبان گارخانه آرد اطمینان)- و نبی کریمی و خسرو زاده (صاحبان کارخانه آرد اکباتان) همدان هستند

دیروز نیزپنج نفر در همدان‌به اتهام گرانفروشی‌دستگیروبازداشت شدند .

این عده محمد کردزاده مدیر و صاحب سوپر مارکت همدان، یداله چلوپز مدیر چلوکبابی«ممی» بهرام نژاد رئیس اتحادیه خرازی فروش،حاج‌حکمتیان‌مدیرمسافربری اتو همدان و محمد علوی‌نایب رئیس اتحادیه خشک شوئی در همدان هستند .

بازداشت شدند

جعفر احمدوند ، فتح‌اله داراب پور ، رضا مشک آبادی، احمد قلی بیکی ، اسمعیل نعمت‌الهی و عبدالخالق ملا احمدی شش نفر از پیشه وران خرمشهری(نانوا و تره‌بار فروش) که باتهام گران فروشی هرکدام به پرداخت پنجاه هزار الی یکصد هزار ریال‌جریمه محکوم شده بودند، چون‌جملگی از پرداخت جریمه ، خودداری کردند ، صبح امروز بدستور فرماندار و با رای کمیسیون‌امنیت اجتماعی خرمشهر ، زندانی‌شدند

خبرنگار اطلاعات در خرمشهر گزارش داد:

ضمنا دیروز بدستور فرماندار خرمشهر ، آقای کاظمی نایب رئیس‌اتاق اصناف این شهر ، از ۲۴ کوره آجر پزی خرمشهر بازدید کرد. هر ۲۴ کوره تعطیل بود و یک میلیون و هشتصدهزار قالب آجر آماده و دو میلیون‌قالب آماده پختن بود که مدیران‌کوره ها از فروش آنها خودداری‌کرده بودند.

صبح امروز بدستور فرماندار خرمشهر ، صاحبان این‌کوره ها وسیله ماموران ژاندارمری و شهربانی دستگیر شدند و به فرمانداری اعزام شدند.

فرار کرد .

احمد علی گچ‌کار تولید کننده بزرگ گچ و آهک آذربایجان غربی که در کمیسیون امنیت اجتماعی رضائیه به یکسال‌زندان محکوم شده بود بمحض اطلاع از محکومیت خود گریخت .اتهام احمد علی گچکار اخلال در امر توزیع گچ و آهک و ایجاد بازار سیاه مصالح ساختمانی در شهر است .

قیمتهای تعیین شده بازهم پائین می‌آید

وزیر بازرگانی‌اعلام کرد:پائین آوردن نرخ و تعیین قیمت تازه همه کالا ها را در برمی گیرد وبا تعیین قیمت تمام شده کالاها در مراکز تولید، سود عادلانه‌ای برآن افزوده خواهد شد تا با حفظ منافع تولید کننده ، منافع مصرف کننده نیز از هرجهت حفظ شود .

دکتر مهدوی که بعد ازفرمان شاهنشاه مبنی بر اصل‌چهاردهم سخن میگفت تاکید کردشاهنشاه آریامهر وظایف تازه‌ای را د ر مبارزه با گرانفروشی برای ما مشخص کرده‌اند که در اجرای آن باید فرد فرد ملت ایران این اصل انقلابی را به بهترین‌صورت دنبال کنند .

وی افزود : در گذشته مرکز بررسی قیمت ها ، بهای کالاهائی را که بیشتر مورد استفاده مردم است روشن کرده است که‌نسبت به تمام آنها تجدید نظر می‌شود وبا مشخص کردن قیمت تمام‌شده کالا درمرکز تولید سود عادلانه‌ای که منافع تولید کننده را دربر داشته باشد برآن افزوده‌خواهد شد تا منافع مصرف کننده ازهر جهت حفظ شود .

حریق در همدان

همدان -دیریشب ، حریق بزرگی در سه کاروانسرای بزرك و چوب بری و چوب فروشی همدان رویدادوخسارت سنگینی ببار آمد.

کاروانسرا و انبار های‌چوب در خیابان باباطاهر اصفهان‌قرار دارد ودر جریان حریق، یك کارگاه بزرك‌قالیبافی نیزصدمه دیده است.

حادثه تاسف‌آور رانندگی :

بدستور نخست‌وزیر مسببین حادثه میاندوآب تحت‌تعقیب قرار گرفتند

در یک‌حادثه غم انگیزرانندگی که علت آن مستی و بی‌احتیاطی راننده یک مینی‌بوس بود ،ده نفر کشته و ۱۵ نفر مجروح شدند .

ساعت ۸ر۵ بعد از ظهرچهارشنبه ۱۵ مرداد ، مینی بوس حامل دانشجویان و دانش آموزان اردوی عمران ملی ملکان ، د ر نزدیکی‌میاندو آب‌به علت‌بی‌احتیاطی و مستی و انحراف به چپ‌راننده مینی بوس ، بین مینی بوس و کامیونی که از روبرو می آمد برخوردی رخ داد و در این تصادف ، متاسفانه هشت تن از اعضای‌اردوی‌عمران ملی‌ملکان معاون سرپرستی‌اردو ، وراننده مینی‌بوس دردم کشته شدند .

در این حادثه ۱۵ تن دیگر بشدت مجروح شدند کهبیدرنگ به بیمارستان های شیرو خورشید سرخ مهاباد ، میاندو آب‌و بوکان منتقل شدند .

این دانشجویان ، در حالی که سرپرست اردوی‌آنها درتبریز بودبا اجاره کردن‌یکدستگاه مینی بوس ، قصد داشتند در روز های تعطیل آخر هفته از شهر های نزدیک منطقه اردو بازدید کنند .

بقرار اطلاع ، حادثه به علت مستی و بی‌احتیاطی راننده مینی بوس و سرعت زیاد وی رخ‌داد و خود راننده نیز جزو کسانی بود که بلافاصله پس از حادثه کشته شد .

دستورات نخست‌وزیر

جریان حادثه ، بیدرنگ، نیمه شب‌همانشب باطلاع آقای نخست وزیر رسید و طبق دستورایشان فورا هیئتی به سرپرستی‌تیمسار سرتیپ طالب زاده بازرس‌نخست وزیر و خوشنویسان سرپرست اردو های عمران ملی به اتفاق یک تیم جراح ومتخصص پزشکی شامل هفت تن از پزشکان شیرو خورشید سرخ ایران، با یک هواپیمای دولتی به محل حادثه عزیمت کردند .

خبرنگاران اطلاعات می نویسند: قبلا نیز دو هیئت پزشکی‌از طرف شیرو خورشید سرخ رضائیه و مراغه به بیمارستان های مهاباد و میاندوآب و بوکان رفته و مراقبت های پزشکی لازم راانجام داده بودندو در حال حاضر حال مجروحان حادثه ازهرلحاظ رضایتبخش است .

بازداشت شدند

بدستور آقای نخست وزیر، سرپرست اردوی‌عمران ملی‌ملکان به علت قصور در انجام وظیفه و حاضر نبودن در محل خدمت همچنین مدیر شرکت‌اتوبوسرانی و مالک مینی بوس ، به علت‌عدم مراقبت و دقت لازم در انتخاب راننده بازداشت شدند .

اسامی کشته شدگان حادثه بدینقرار است : خیاط جعفر زاده کلیبر ، هنرجوی هنرستان کشاورزی کلیبر ، رئوف‌فرج‌پور ورحمان‌آریایی هنرجویان‌هنرستان صنعتی سقز ، خسرو گلبانگ‌هنر آموز انستیتو تکنولوژی‌اصفهان رضا جاویدی هنر آموزهنرستان صنعتی مشهد ، مهدی تهمتن هنر آموز هنرستان صنعتی بوشهر ، خسرو یزدانی هنر آموزهنرستان صنعتی گنبد ، رحیم قلی فرخ دانش آموز دبیرستان بازرگانی گنبد ، جعفر شاطری معاون سرپرست اردوی‌عمران ملی‌ملکان اللموردی هوایفام راننده مینی‌بوس .

طبق دستور آقای نخست وزیر به فرمانداران شهرستان های‌سقز کلیبر ، گنبد ، مشهد ،بوشهرو اصفهان دستور داده شد شخصا باین‌حادثه‌تاسف‌آو رابه‌بازماندگان مقتولین حادثه ، تسلیت بگویند ووضع سرپرستان خانواده های آنان را بررسی کرده ، در این مورد گزارش دهند تا درصورت لزوم ، کمک های لازم در مورد آنان به عمل آید :

۳هزار مسافر در قم سرگردان مانده‌اند

★ **۲هزار مرد مجرد با کامیون از قم به تهران‌بازگشتند**

قم - حدود سه هزار مسافر که در تعطیلات اخیر برای زیارت به قم آمده بودند بعلت کمی اتوبوس و اتومبیل‌سواری در قم سرگردان مانده‌اند و نمیتوانند به شهرهای خود عزیمت کنند .

تعداد زائران سرگردان در قم تا دیروز به پنجهزار نفر میرسید . اما دیشب از طرف اتاق اصناف و شهربانی قم تصمیماتی برای باز گرداندن زائران بتهران و دیگرشهرستانها گرفته شد.

براساس این تصمیمات ،حدود دو هزار مسافر مرد که مجرد بودند وسیله کامیون بتهران منتقل شدند و هم‌اکنون نیز حدود سه هزار مسافر در قم مانده‌اند و قرار است بتدریج بتهران انتقال یابند .

بقرار اطلاع شرکتهای مسافربری در تهران ، اتوبوسها و اتومبیلهای خود را کمتر در خط قم ، تهران بکارانداخته‌اند و در نتیجه این وضع بوجود آمده است .

نرخ کرایه اتوبوس وسواری در خط تهران ، قم نامتعادل است . سواریها برای حمل‌هر نفر ۵۰۰ تا ۷۰۰ ریال دریافت می‌کنند و با آنکه نرخ کرایه اتوبوس برای هر نفر ۵۰ریال تعیین شده ، اتوبوس ها در روز های زیارتی حتی ۳۵۰ریال نیز کرایه می‌گیرند و چون اخیرا به گرانفروشان سخت گرفته‌می‌شود، صاحبان اتوبوس ها از حمل و نقل مسافر در این خط خودداری می‌کنند .

خبرهای کوتاه

عنایت شاهنشاه نسبت به یک دانشجوی برجسته ایرانی

بقرار اطلاع یک دانشجوی برجسته ایرانی بنام سعید بلورچی در انستیتوی‌تکنولوژی ماساچوست (ام - آی - تی) که یکی از معروف ترین‌مراکز تحقیقاتی امریکاست و شهرت جهانی دارد موفق شده است تحقیقات برجسته یی در زمینه تشخیص صدای حرکت قطار های راه‌آهن و کشف تکنیک جدیدی برای جلوگیری‌ازورود صدا به داخل ساختمان ها بعمل آورد . این تحقیق‌جالب مورد تایید شورای انستیتوی تکنولوژی مذکور قرار گرفته است .

متعاقب وصول گزارش تحقیقات موفقیت آمیز مذکور دانشجوی برجسته‌سوردعنایت ذات شاهانه قرار گرفت و امروز مقرر فرمودند که تمام هزینه تحصیلی دانشجوی‌مزبور از جانب دولت پرداخت شود. امریه همایونی توسط دفتر مخصوص شاهنشاهی بدولت ابلاغ شد.

پیام شادباش

از جانب شاهنشاه آریامهر بمناسبت سالگرد جشن ملی سنگاپور پیام شادباشی به حضرت رئیس جمهوری آن کشور مخابره شد .

کاهش قیمت‌ها در هفته گذشته

گزارشی از بانک مرکزی حاکیست که مبارزه با گران فروشی اولین آثار خود را برروی شاخص کل خرده فروشی (هزینه زندگی) خود را نشان داد. بموجب آمار بانک مرکزی شاخص فوق در هفته منتهی به (۵۴ر۵ر۱۷) نسبت به‌هفته قبل ۶ر۳ درصد صد کاهش داشت و نسبت به هفته مشابه ماه قبل ۲ر۴ در صد تقلیل یافت .

شاخص خوراک که‌مهمترین هدف دولت در مبارزه باگران فروشی بود در هفته نامبرده سبت به هفته قبل ۶ر۳ درصد و نسبت به هفته مشابه ماه قبل ۱ر۱۱ درصد تقلیل پیدا کرد.

مقامات اقتصادی معتقدندکه درماه جاری شاخص‌برای‌اولین بار سیر نزولی قیمت ها را منعکس میکند و آثار نهایی‌آن دردوماه آینده بیشتر و عمیق‌تر خواهد بود .

ملاقات

بامداد دیروز آقای دکتر «مارتین مایرسون» رئیس دانشگاه پنسیلوانیاباتفاق‌معاون آن دانشگاه و رئیس دانشکده ادبیات و علوم با دکترفرهنگ مهر رئیس دانشگاه پهلوی ملاقات و پیرامون گسترش روابط فرهنگی بین‌دو دانشگاه گفتگو کردند. دانشگاه پهلوی و دانشگاه پنسیلوانیا مدت شانزده سال است که روابط وهمکاری فرهنگی وتحقیقاتی دارند.

غرق شدند

آمل - جوان ۲۱ ساله‌ای بنام جواد نجم‌زاده‌درحوالی روستای « ایزده» در دریا غرق شد .

جسدجوادپس از ساعتی ازآب گرفته و تحویل پستگانش شد .

چالوس- دو نفر در نوشهر غرق شدند . اولین قربانی مرد ۳۵ ساله‌ای بنام مهدی بیگدلی بود و دومین‌قربانی پسر بچه ۹ ساله‌ای بود که هنوز هویتش اعلام نشده است .

۳ نفر کشته شدند

اردبیل-همسران دو پزشک و یک طفل خردسال دریک حادثه رانندگی در جاده اردبیل-سرعین کشته شدند. اتومبیل بنز شماره ترانزیت برانندگی ابدال مبشری که با چند سرنشین از آبهای گرم سرعین به اردبیل باز میگشت در نزدیکی‌پل« مادر» بداخل‌رودخانه سقوط‌کرد. در این حادثه دو خواهر باسامی زیور سلطان‌و فریده همسران دکتر صدر و دکتر خسروی و یک طفل خرد سال کشته شدند .

سیل و صاعقه درممسنی

ممسنی - توفان و سیل و صاعقه در غرب ممسنی دو نفر را کشت ، بیست روستا را در هم کوفت و خسارات زیادی ببار آورد.

فرماندار جدید اهواز

اهواز - به پیشنهاد دکتر مجتبائی استاندارخوزستان، موسی محقق منتظری‌بسمت فرماندار اهواز منصوب شد .

نامه های هوائی گران نشده است

برخلاف شایعات مربوطبه افزایش قیمت نامه های‌پستی هوائی وزارت پست و تلگراف و تلفن اعلام کرد که قیمت‌این نوع نامه در کلیه دفاترپستی همان ده ریال است .

وزارت پست و تلگراف از متقاضیان درخواست کرد که برای جلوگیری از گرانفروشی افراد متفرقه جهت تهیه نامه های پستی هوائی فقط‌بدفاتر پستی کشور مراجعه کنند.

شبکه گیرنده‌و فرستنده تلویزیون در کیش

نیویورک - خبرگزاری فرانسه - کمپانی آمریکائی آر - سی - آ یک قرارداد هشت میلیون و ۷۵۰ هزار دلاری برای ایجاد یک شبکه‌بزرگ‌گیرنده و فرستنده رادیو و تلویزیون‌درجزیره کیش امضاء کرد .

در جزیره کیش که در ۲۵ کیلومتری‌ساحل جنوبی‌ایران قرار دارد ، یک سیستم تلویزیون رنگی و سه مرکز فرستنده رادیوئی‌دایرخواهد شد .

آب لوله‌کشی مردم ونك

ماموران مقاطعه کار لوله کشی گاز در خیابان «نیایش» ونك ، موجب اختلال لوله کشی آب منطقه شدند و از دیروز آب قسمت هایی‌ازونك قطع شد. اهالی محل پس‌از قطع آب موضوع را به‌اطلاع مسئولان آب تهران رساندندو از طرف ماموران شبکه‌توزیع آب تهران صبح امروزاقداماتی برای ارسال آب بوسیله تانکر بمحل صورت گرفت.

بیمه‌کارگران آهن‌فروش

کارگران فروشگاههای و انبار های آهن‌آلات تهران- شمیران - شهرری- ورامین مشمول مقررات بیمه های اجتماعی شدند . کارفرمایان این گروهها موظفند حق بیمه آنان را همه ماهه به سازمان تامین اجتماعی بفرستند.

انتصابات دانشگاهی

عبدالحسین نیک گهراستادیار تمام‌وقت دانشکده علوم‌اجتماعی و تعاون بسمت سرپرست موسسه مطالعات و تحقیقات اجتماعی این دانشکده منصوب شد .

یحیی دیبا نیز به سمت سرپرست مجتمع دانشکده پزشکی دانشگاه پهلوی‌منصوب گردید.

نرخ فروش‌امروز ارزها

یک دلار آمریکا ۶۸ ریال - لیره انگلیسی ۱۴۲ر۳۵ ریال - مارک آلمان غربی ۲۶ر۵۵ ریال -فرانک‌سوئیس ۲۵ر۴۵ ریال-فرانک‌فرانسه ۱۵ر۶۰ ریال یکصد فرانک بلژیک ۱۷۹ر۹۵ ریال-یکصد لیر ایتالیا ۱۰ر۲۵ ریال - یکصد ین ژاپن ۲۳ر۱۰ ریال - یک دینار عراق ۲۰۰ ریال .

پیش بینی هوا

هوای سواحل دریای مازندران نیمه ابری - هوای سیستان و سواحل دریای عمان صاف با وزش باد - هوای تهران‌و سایر شهر های ایران صاف پیش بینی میشود. گرمترین‌روز را در ۲۴ ساعت گذشته‌آغا- جاری باحداکثر ۵۰ و خنک ترین شب را گرمان با حداقل ۱۱ درجه بالای‌صفر داشته‌اند حداکثر هوای تهران ۳۸ و حداقل آن ۲۶ بوده‌است.

پراودا از احزاب کمونیست اروپا خواست‌با توسل بزور قدرت را بدست گیرند

حمله شدید حزب کمونیست فرانسه به شوروی

مسکو - خبرگزاری فرانسه - « کنستانتین زارودوف » عضو دفتر سیاسی حزب کمونیست شوروی ضمن مقاله‌ای که در روزنامه پراودا انتشار یافته با لحن خشنی به احزاب‌کمونیست غرب یادآور شده است که در صورت لزوم باید با توسل بزور بایدبرتری خود را مستقر سازند. زارودوف ضمنا اتحاد احزاب کمونیست را با نیروهای سیاسی دیگر محکوم کرده است .

ناظران سیاسی اظهار داشتند انتشار این مقاله در روزنامه پراودا حاکی از آن است که درباره روش « احزاب برادر » اروپای غربی‌بحث‌مهمی درکمیته مرکزی حزب کمونیست شوروی آغاز شده است .

« زارودوف » تاکید کرده است تاکتیک لنین برای بدست گرفتن قدرت همانطور که درسال ۱۹۰۵ در کتاب «دو تاکتیک دموکراسی سوسیالیستی» انتشار یافته هنوز هم معتبر است.ظاهرا هدف زارودوف کمونیستهای پرتغال‌است و باین‌وسیله‌خواسته است به آنها توصیه کند که یک دیکتاتوری انقلابی پرولتاریا در کشور بوجود بیاورند .

در پاریس ژرژ مارشه دبیرکل حزب کمونیست فرانسه بشدت بمقاله روزنامه پراودا حمله کرد و استقلال حزب خود را نسبت بمسکو تاکید نمود و گفت این حزب کمونیست فرانسه است‌که سیاست حزب را تعیین می‌کند نه‌مسکو . وی افزود : «استراتژی کمونیستهای فرانسه برای‌پیشروی در راه یک دموکراسی اقتصادی براساس اتحاد با احزاب چپ استوار است .

وزراء ، دانشمندان و مردم درباره اصول جدید انقلاب سخن میگویند:

دو اصل تازه انقلاب:

ایران پیشگام اقتصاد دموکراتیک در جهان سوم

نظام جدید اقتصادی ایران برتر از سوسیالیسم و سرمایه‌داری است

اعلام اصول سیزدهم و چهاردهم انقلاب ایران ازسوی شاهنشاه آریامهر سرفصلی‌نو در تاریخ ایران‌گشود . اجرای این اصول‌که‌ثمراتش همه‌افراد این کشور را در برمی گیرد ، به یک رابطه غیرانسانی که شاهنشاه آن را بحق «استثمار افراد بوسیله فرد» نامنهاده‌اند، یعنی گرانفروشی در سطوح مختلف خاتمه می دهد . نیز از تمرکز ثروت در یک طبقه اجتماعی جلوگرفته خواهدشد وهمه مردم ایران امکان می یابند درصنایع ، که آینده‌کشور وابسته به آن است سهیم و شریک شوند .

گزارش امروز اختصاص به بازتاب اعلام اصول تازه انقلاب در میان مردم و عقاید قشر های گوناگون راجع به اثرات اجرای این اصول ونیز ارائه پیشنهاد برای چگونگی اجرای آنهادارد .

دکتر منوچهرناهیداقتصاددان و استاد دانشگاه می گوید :

بدنبال اصلاحات ارضی که کوتاه شدن عمری از صاحب نفوذان واربابان از زندگی‌دهقانان بدنبال داشت و اصل دیگرانقلاب یعنی انقلاب اداری که هدف آن مبارزه بافئودالیزم اداری و از میان‌بردن آن است،ضرورت زمان اقتضاء میکرد که اصل گسترش مالکیت صنعتی در کشور پیاده شود.

این اصل درحقیقت‌بعدازاصل سهیم کردن کارگران در سود کارگاههای تولیدی‌بهترین اقدام برای جلوگیری از فئودالیزم صنعتی است .

اجرای اصل ۱۳ انقلاب شاه ومردم سبب خواهد شد که مشارکت هرچه بیشتر مردم در فعالیت های اقتصادی عملی شود وافرادی که صاحب سهم‌میشوند به‌فعالیتهای صنعتی علاقمندشوند ودرنتیجه صنعت درکشورسریع‌تر پیشرفت کند .

اجرای اصل ۱۳ انقلاب شاه ومردم بهترین وسیله برای توزیع عادلانه‌تر درآمدهای بخش‌صنعت و وسیله‌ی برای تعمیم عدالت اجتماعی و توزیع بهتر ثروت های ملی است .

اما در مورد اصل ۱٤انقلاب یعنی مبارزه باگرانفروشی‌واجحاف باید بگویم همانطور که شاهنشاه درسلام عید مبعث دربیانات خود فرمودند ، برنامه اقتصاد آینده ایران ایجاد یک‌اقتصاددموکراتیک است واقتصاددموکراتیک‌اقتصادی است که همه مردم از مواهب و مزایای پیشرفت بطور تساوی و یکسان بهره‌مند شود. پایه‌واساس یک اقتصاد دموکراتیک نیز بر گسترش نهضت تعاونی استوار است و باید برای اجرای اصل۱٤ انقلاب هرچه بیشتر موسسات تعاونی در کشور گسترش یابند .

در این موسسات انسانی ، انسانهابرای زندگی بهتر وخدمت به یکدیگر تلاش‌میکنند و برخلاف سایر موسسات درفکر استثمار افراد دیگر نیستند .

بنابراین دولت باید هرچه بیشتر تعاونی‌ها را گسترش دهد و شرکتهای تعاونی‌مصرف‌باشرکت های تعاونی تولید ارتباط یابند وواسطه‌ها حذف شوند

حذف واسطه‌ها سبب میشود که تولید کننده بتواند کالای‌خود را باقیمت مناسب‌تربه‌مصرف‌کننده بفروشد و مصرفکننده نیز کالای مورد نیاز خود را به قیمت ارانتری خریداری کند .

باحذف دلالان وعوامل‌سودجو این افراد به سوی کار های تولیدی خواهند رفت ودیگر این نیروی انسانی بیهوده درراههای غیر تولیدی بکار گرفته‌نخواهدشد واز نیروی انسانی کشور درجهت سازندگی استفاده خواهد شد.

با اجرای این دو اصل یک نظام‌دموکراتیک که براساس‌تعاونی پایه‌ریزی شده در ایران بوجود می آید نظامی که برتر از سوسیالیسم و سرمایه‌داری است زیرا بهره‌مندی تمام مردم را از مواهب پیشرفت اقتصادی رابطور مساوی تامین خواهد کرد . و محققا کشورهای جهان سوم‌نیز بتدریج بدنبال ایران برای ایجاد یک چنین نظامی تلاش خواهند کرد و کشورما با اجرای این‌دو اصل پیشگام و رهبرجهان سوم برای ایجادیک‌نظام پیشرفته‌سوای سوسیالیسم و سرمایه‌داری‌خواهد بود .

در راه سازندگی

دکتر علی محمداقتداری اقتصاددان واستاد دانشگاه می‌گوید:

اصل گسترش مالکیت‌صنعتی اصل بسیار مهم وسود مندی‌است وفروش هرچه بیشتر سهام بمردم وکارگران امکان تجهیز پس‌انداز های داخلی را فراهم میکند و کشور میتواند از تمام‌پس‌اندازهای کوچک در راه سازندگی استفاده کند. اما دراجرای این اصل باید قیمت‌گذاری وارزشیابی سرمایه های موجود بطور علمی ودقیق اجرا شود.

جلوگیری از اجحافات و گرانفروشی نیز اصلی بسیارمهمی است که رفاه بیشتر برای مردم بارمغان خواهد آورد . دولت باید جلوی ترقی قیمت‌هابطورمصنوعی را بگیرد و باگرانفروشان و اجحافکاران بشدت مبارزه‌کند .

برای مبارزه با تورم و گرانی نیز دولت با استفاده از سیاست مالی ، پولی وبازرگانی باید جلوی تورم وگرانی رابگیرد .

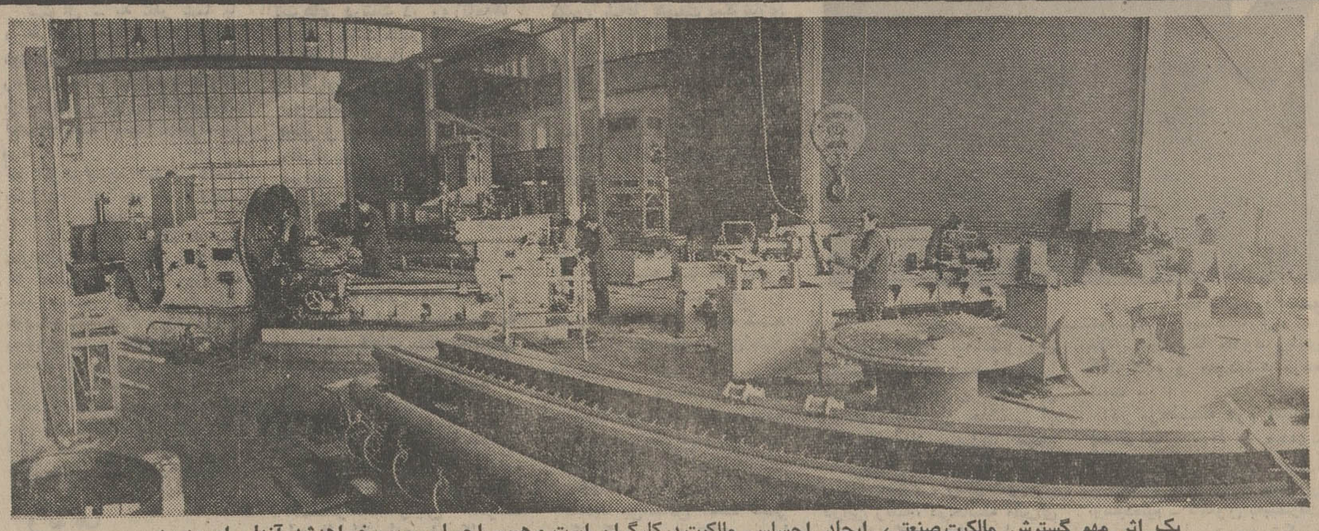

یک اثر مهم گسترش مالکیت‌صنعتی، ایجاد احساس مالکیت درکارگران است و همین احساس سبب خواهدشد آنها برای بهبود کمی و کیفی تولیدات صنعتی‌کارخانه‌ای که درآن شاغل و شریکند بیشتر بکوشند .

سهیم‌کردن کارگران در سودویژه کارخانه‌ها دارد اولامیلیاردها ریال‌ازطریق خریدسهام کارخانه‌ها به رشته صنعت کشانده میشود ، وثانیا کارگران که اکنون خود را مالک حدود نیمی از کارخانه‌ای که درآن شاغلند می دانند با علاقه ودلسوزی‌بیشتربرای‌افزایش کمی و کیفی محصول کار میکنند .

ازاین مهمتر و با ارزش‌تر نتیجه اجتماعی اجرای این فکر انقلابی شاهنشاه آریامهر است. کمی و کیفی و محصول کارمیکنند گسترش مالکیت صنعتی ثروت را مهار میکند ، عدالت اجتماعی و اقتصادی را گسترش‌میدهد ومانع ظهور فئودالیزم جدیدی‌که بمراتب خطرناکتر از فئودالیزم کشاورزی است ، میشود .

رفاه برای همه

آقای علی اکبر رفوگران مدیر عامل کارخانه قلم و خودکار گفت : مسلما با اجرای‌این‌فرمان شاهنشاه ، جامعه صنعتی ما بسوی تعدیل ثروت سوق داده میشود .

نتیجه این امر هم مستقیما متوجه تمامی افراد ملت خواهد شد و رفاه بطور همه جانبه‌یی عمومیت خواهد یافت دراین حالت حتی صاحب صنعت نیز از رفاه بهره‌مند خواهد شد چه او سرمایه‌دار- مسلما درجامعه‌یی که افراد آن فقیر هستندودرآمد پائینی دارند ، نمیتواند به فعالیت های اقتصادی و صنعتی خود ادامه دهد درحالیکه اگر همه آحاد ملت از یک رفاه نسبی که مسلما با گسترش مالکیت های صنعتی پدیدخواهدآمد بهره‌مند شوندسرمایه‌دار بااطمینان خاطر بیشتری بسرمایه گذاری های جدید مبادرت خواهد ورزید .

جذب سرمایه های کوچک

قاسم لاجوردی (کارخانه‌دار) نیز گفت :

اجرای گسترش‌مالکیت‌صنعتی میتواند سرمایه‌های‌کوچک رابرای پیشرفت و توسعه صنایع موجود جمع‌آوری کند مردم میتوانند مشارکت بیشتری‌درآموزش‌صنعتی داشته باشند و بالطبع توجهشان به صنعت جلب میشود که این امر خودبه‌خود نیروهای بیشتری را بطرف صنایع سوق میدهد واز این طریق ما میتوانیم تعداد بیشتری از تحصیلکرده‌ها را که صاحب سهم‌هم هستندبطرف‌صنایع جلب کنیم .

همچنین مردم بابحث‌پیرامون خوبی و بدی صنایع علاقمند میشوند که درنتیجه کمک بیشتری به موجودیت صنایع خواهد کرد. موسسات ما از دوسال قبل مشمول این برنامه بوده است و این‌بار سعی میکنیم‌درسطح‌گسترده هرزمان کوتاهتری اوامر همایونی را اجراکنیم .

محمد خسروشاهی (کارخانه‌دار) گفت :

اوامر اعلیحضرت‌لازم‌الاجراست واین امر اگر صحیح اجراشود یکی ازباشکوهترین برنامه های اقتصادی مملکت ما خواهد بود. اغلب مردم سهامدار خواهند شد و همچنانکه شاهنشاه فرموده‌اند میتوانیم درردیف کشورهای مهم صنعتی قراربگیریم.

... وبدعتی دیگر

سیاوش مرعشی ، کارگریک کارخانه سازنده لوازم خانگی میگوید:

درسال ۱۳٤۱،وقتی شاهنشاه اصل سهیم شدن کارگران را در سودویژه کارگاههای تولیدی اعلام فرمودند ، بدعتی جدید وبیسابقه درروابط کارگر وکارفرما گذاشته شد. این بدعتی بود که کارگر را از حالت یک ابزارکار جاندار ، بیرون آورد واین فرصت را به‌او داد که خود را درسودکارخانه‌ای که به مدد بازوی او کار میکند ، سهیم و شریک بداند . سیزده سال پس از صدور آن فرمان انقلابی ، اینک ماميتوانیم ثمرات اجرای این اصل انقلابی‌رابینیم:

کارگر راضی و مرفه است ، و صنایع ما درنتیجه‌احساس‌علاقه ومشارکت کارگران رشدفوق‌العاده مطلوبی کرده است .

تردیدنباید داشت گسترش مالکیت صنعتی حاصلی‌صدچندان

وزیر مسکن :

دست‌واسطه‌هارا کوتاه‌کنیم

همایون جابرانصاری

همایون جابر انصاری وزیر مسکن و شهر سازی که وزارتخانه‌اش در اجرای اصل چهاردهم انقلاب‌وظیفه‌ای‌حساس دارد ، برنامه کار خود راچنین شروع کرده است :

در پی صدور فرمان‌شاهنشاه و اعلام اصل چهاردهم انقلاب وظیفه خیلی خطیری بعهده دولت ،و مخصوصا وزارت‌مسکن و شهرسازی در جهت تعدیل و تثبیت قیمت مصالح‌ساختمانی و کاهش هزینه مسکن‌گذاشته شده است . وزارت مسکن و شهرسازی مطالعات دامنه‌داری راشروع کرده‌تا این اصل‌بوجه احسن بثمر برسد. برای این موضوع مهمترین امری که در پیش‌است قطع دست واسطه هاو توزیع مستقیم مصالح ساختمانی است.

البته تاسیس صنایع ساختمانی برای ایجاد واحد های مسکونی بیشتر در سطح وسیعی دردست اقدام است ، به ترتیبی که‌درشهر های‌مختلفی ازقبیل بوشهر، بندرعباس ، شیراز، تهران،بندر شاهپوروغیره کارخانجات صنایع‌ساختمانی پیش ساخته تاسیس شده‌است. این کارخانجات بسرعت چشمگیر و باروشهای نوین ساختمانی صنایع پیشرفته ساختمانی راعرضه خواهندکرد.

وزیر کار :

تفاهم کارگر و کارفرما بیشتر میشود

امیرقاسم معینی

وزارت کار در اجرای اصل سیزدهم انقلاب سهم عمده‌دارد و آقای امیر قاسم معینی‌وزیر این وزارتخانه در باره این اصل ونحوه اجرای آن گفته است :

اصل سیزدهم انقلاب شاهو مردم دارای همان درجه اهمیت و اعتبار است که سهیم‌کردن کارگران در سود ویژه کارخانجات . این اصل مقرر میدارد مالکیت صنعتی کارگاه های صنعتی وتولیدی در درجه اول بین کارگران آن کارگاه وبعد بین کشاورزان وبعدبین دیگرمردم مملکت عرضه شود. کلیه واحدهای تولیدی‌و صنعتی بخش خصوصی میبایستی۴۹ درصد از سهام خودشان راوهمچنین واحد های دولتی نودونه درصد از سهامشان را عرضه کنند.

یک‌سازمان مالی باسرمایه یکهزار میلیون ریال‌تشکیل شده‌است تاوام بابهره چهار درصد «بکارگران تامیان‌یکصد هزار ریال وبکشاورزان تا پنجاه هزارریال» پرداخت بکندکه سهام کارخانه ها رابخرند . علاوه بر وامی‌که کارگران برای تهیه این سهام کارخانجات خواهند گرفت برای آنکه قدرت خریدشان افزایش پیدابکند طبق اوامر شاهنشاه آریامهر در نظراست قسمتی ازبیست درصد سودویژه‌ای‌راهم که‌درسال کارگر بدست میاورد برای این‌امر اختصاص بدهیم‌تاکارگر بتواند از سهام بیشتری بهره‌ور بشود.

در مورد اثرات اصل سیزده انقلاب باید بگویم موجب خواهد شد تفاهم وصمیمیت بیشتری بین نیروی کارومدیریت صنعتی بوجود آید.

باین علت‌که او میداندمحصولات واحدتولیدیش بخوبی درجامعه جذب خواهد شد .

مکانیسم قیمت گذاری

رضوان مجاهد ، لیسانسیه اقتصاد ازدانشگاه سوربن درباره اصل چهاردهم انقلاب‌ایران چنین اظهار نظر کرد .

- توسعه اقتصادی مملکت ، رشد شهرنشینی و پیچیدگی روز افزون روابط اقتصادی ایجاد میکرد که چاره‌ای برای یکی از بدترین انواع استثمار یعنی گرانفروشی اندیشیده شود .این چاره را شاهنشاه با اعلام اصل چهاردهم انقلاب پیش پای دولت و ملت گذاشتند ،واینک بردولت و مردم‌است که با همکاری‌یکدیگر برای همیشه پرونده گرانفروشی را در تمام سطوح ببندند .

برای حصول به این هدف ، در درجه اول باید یکمکانیسم قیمت گذاری در مملکت ایجاد شود . این مکانیسم باید چنان دقیق و هوشمندانه‌باشد که‌هرآن از تحول قیمت‌ها در جهان ودر کشور آگاهی یابد ، اثر آن‌را برکالاهای صنعتی ، معدنی و کشاورزی بسنجد و در مورد گرانی یا ارزانی کالاها تصمیم بگیرد .

ماازلحاظ قیمت گذاری آنقدر کمبود و ضعف داریم که گاه درحالیکه قیمت‌ها در بازارهای جهانی کاهش می‌یابد ، ما درفکر گران کردن هستیم . یا بعکس ، وقتی مثلا فلان‌ماده‌اولیه دربازار های بین‌المللی گران میشود ،و صاحب صنعتی که از آن ماده استفاده میکند ، ضرر میدهد ، مدت‌ها کست رویدست میگذاریم و از حقایق غافل می‌مانیم .

علاوه براین باید یک دستگاه صاحب اختیار تشکیل شود و باقدرت کار کنترل نرخ‌ها را در سطح مملکت بعهده‌بگیرد متاسفانه سازمان هائی که تاکنون مسئول کنترل قیمت ها و مبارزه با گرانفروشی شده‌اند، هیچ اقدام ثمر بخشی نتوانسته‌اند انجام دهند .

شرکت ملی ذوب آهن ایران

آگهی استخدام

واحدساختمانی آریاشهر به تعدادی کارشناس مترور برای مدت معینی با حقوق مکفی نیازدارد متقاضیان می‌توانند بادردست داشتن اصل‌مدرک تحصیلی ، برگ پایان خدمت یا معافیت ازخدمت‌و شناسنامه عکس‌دار و چهارقطعه عکس جهت‌انجام مصاحبه‌و آزمایش بواحدمزبور واقع‌درکیلومتر ۳۵ اصفهان ـ شهرکرد مراجعه نمایند .

م‌الف۷٦۸۸سرپرست کل‌عملیات‌ذوب‌آهن‌آریامهر

حساب پس انداز در گردش بانک ملی ایران
آرامش خاطر شما را در مسافرت تأمین میکند
صندوق پس‌انداز بانک ملی‌ایران

اطلاعات
بنیانگذار : عباس مسعودی
صاحب امتیاز ومدیر : فرهاد مسعودی
سردبیر : احمد شهیدی
سال پنجاهم
محل اداره : خیابان خیام، ساختمان اطلاعات. تهران
تلفن : ۳۱۱۰۷۱ تا ۳۱۱۰۷۹
تلکس : ۲۳۳۶ ـ تلگرافی : اطلاعات ـ تهران

دانشگاه‌ها در عهد رستاخیز

درمراسم سلام مبعث، بهنگام شرفیابی دانشگاهیان، شاهنشاه به‌وظایفی‌که دانشگاه ها دردوران رستاخیزبعهده دارند اشاره‌فرمودند ومتذکر شدند: «بایکپارچگی‌که درایران پیداشده است خیلی‌آسانتر فلسفه انقلاب ایران‌و درواقع مرامنامه ملی‌ایران رامیتوانیم درمراکز تربیتی پیاده‌کنیم ...مسلما هیچ دانشگاهی نمیتواند برای خودش یك محیط بخصوصی داشته‌باشد وبااستفاده از خط مشی معینی پافراتریا کمتر بگذارد. سیاست ملی‌ایران چه‌خارجی، چه‌داخلی همه‌جا باید اجراشودو هرجا اجرانشود مسئولان امور یا خودشان عاقلانه تقاضای تعویض خودرا خواهندکرد ویاآنها را مفتضحانه تعویض میکنیم».

بهمین ملاحظه، یکی از مهمترین مسائلی‌که‌کنفرانس‌آموزشی رامسر دراجلاس آینده خود-نیمه‌اول شهریورماه ـ مورد بررسی‌قرار میدهد انطباق روش مدیریت وآموزش دانشگاهی باخط مشی‌کلی‌حزب رستاخیز ملت ایران‌است ونمایندگان حزب‌نیز درین بررسی شرکت خواهند داشت.

نکته‌مهم همانست‌که شاهنشاه یادآوری فرموده‌اند : سیاست ملی‌ایران‌باید درهمه‌جا اجرابشود .دانشگاه ها وبطورکلی موسسات آموزشی‌ما جزئی ازین جامعه‌اندوباید هماهنك باسایر ارکان‌جامعه، بلکه‌دراجرای سیاست‌ملی مملکت پیشتازتر باشند. برای این که امید های مملکت درین موسسات شکوفا میشوند. دربرابر همه کمبود هاو نقائصی‌که‌مملکت ما باآن روبروست، امید مردم آنست که پرورش یافتگان دانشگاه‌ها وسازمان های آموزشی باآمادگی کامل برای مقابله بامشکلات وتحقق بخشیدن‌به‌آرمان های‌ملی‌قدم‌به عرصه اجتماع بگذارند. این مقصود تامین نخواهدشد مگر آنکه در سازمان های آموزشی ـ بویژه دانشگاه ها ومدارس عالی ـ تمام‌وسایل برای پرورش یك‌نسل جدی، کاردان، آشنابامسئولیت‌های ملی‌وبرخوردار ازدانش‌وتکنیك امروزی فراهم‌باشد.

آیادریك محیط متشنج میتوان‌چنین نسلی‌را تربیت‌کرد؟ آیادر شرایطی‌که‌نیمی از سال تحصیلی را دانشگاه‌ها درگیر تحریکات و عوامل تشنج‌زاهستند فرصتی برای پژوهش وتحقیق وتعلیم‌وتعلم باقی میماند؟

ایران ،همه‌عوامل رابرای پیشرفت سریع‌و جبران درماندگی‌ها وکم‌وکسرهای گذشته دراختیار داردولی هنگامی میتوان ازین‌عوامل نتیجه مطلوب وکافی گرفت‌که‌کار افزارها بدست یك‌نیروی انسانی کاردان وکاربر سپرده‌شود واینست‌آن چیزی‌که‌کشور ما سخت‌بدان محتاج است.

مانه‌میتوانیم نیروی انسانی مورد نیاز خودرا ـ بویژه در سطح مدیران و متخصصان ـ ازخارج واردکنیم‌ونه آنکه‌همه افراد مستعد رابرای تحصیل وتحقیق وکسب‌تخصص به‌خارج بفرستیم. فرزندان ایران حتی‌المقدوربابد در دانشگاه هاومدارس عالی‌کشور خودشان تربیت شوند. هیچ‌علتی‌نداردکه دانشگاه های ما ازایفای این‌وظیفه بزرك ملی عاجز باشندیا نتوانند به‌اعتبار وحیثیتی مانند موسسات مشابه علمی وآموزشی دست‌یابند.

البته‌رفع مشکلاتی‌که تاکنون حاکم بر محیط‌دانشگاه هاو موسسات‌عالی آموزشی مابوده، نیازمند به مدیریت فعال‌و تواناو مبتکر است ولی اشخاصی‌که قبول مسئولیت میکنند، باید این‌آمادگی را در خود داشته‌باشند. دلبستگی به‌مقام‌و منصب هنگامی قابل توجیه‌است‌که با درك مسئولیت وکفایت همراه باشدو مسئولان ازعهده شناخت و اعمال سیاست ملی برآیند.

آمریکا و نگرانی ژاپن

تاکئومیکی نخست وزیر ژاپن در جریان سفرش به واشینگتن به فورد اخطار کرده است که تغییر ناگهانی سیاست حمایت امریکا از کره جنوبی ، امنیت و ثبات آسیا را بخطر میاندازد . ژاپن در حقیقت نگران تغییر سیاست حمایت امریکا از این کشور در برابر شوروی است .

ژاپن باتمام اهمیت حیاتی که در استراتژی امریکا دارد دیگر مطمئن نیست که بتواند در یک بحران روی حمایت امریکا حساب کند و با اینحال برایش مقدور نیست که بدون یک تجدید نظر بزرگ در قانون اساسی صلحی که پس از جنگ دوم‌جهانی‌برایش نوشته شده است ترتیبات دفاعی واقعا مورد نیازش را بوجود آورد .

دولت ژاپن نیز مانند اغلب دولت های غیر کمونیست آسیا از شکست سریع امریکا در هندوچین دچار وحشت شد . یك سیاستمدار محافظه‌کار عالیمقام ژاپنی پس از ماجرای هندوچین گفت برای ما حیرت‌آور است که امریکا چنین بیرحمانه خوار و بی آبرو شده است . ما ضمنا وحشت داریم که امریکا نتواند به پیمان امنیت دو جانبه‌اش با ژاپن وفادار بماند و توانایی عمل کردن به آن را داشته باشد و دلیل این نگرانی نزاعی است که بین دستگاه ریاست جمهوری و کنگره امریکا در گرفته است . دیگرکسی به‌امریکا اعتماد ندارد .

محافل حاکمه ژاپن تنها از بابت قلمرو خودشان احساس نگرانی نمیکنند وضع‌کره‌که از دیرباز عقده‌ای برای ژاپنی‌ها بوده است نیز آنها را هراسان کرده است چون بعقیده آنها بقای رژیم ضدکمونیست کره جنوبی بستگی به درجه آمادگی امریکائیان برای جنگیدن درکره دارد .

محافظه‌کاران ژاپنی نگرانند که‌احساسات مخالفت‌آمیز کنگره و مطبوعات و افکار عمومی امریکا علیه رژیم خودکامه کره جنوبی بتواند جلوی اقدام رئیس جمهوری امریکا را برای وارد کردن سپاهیان امریکایی در جنگ جدیدی که احیانا میان کره شمالی و کره جنوبی درگیر شود بگیرد .

با اینحال چنانکه بحث های اخیر در پارلمان ژاپن نشان داد خود این کشور نه فقط قادر نیست که سهم قابل توجهی در کمك به‌امنیت آسیا و کره ادا کند بلکه از ایفای هر نقش مهمی در اجابت نیاز های خودش نیز ناتوان است . قانون اساسی بعد از جنگ دوم جهانی نقش ارتش ژاپن را در ابعاد اکیدا دفاعی محدود کرده است .

بسیاری ازچپ‌گرایان ژاپنی عقیده دارند که حتی موجودیت همین نیروی دفاعی، (عنوانی که به ارتش ژاپن داده شده نیروی دفاعی است). نیز نامشروع و غیر قانونی است . کارشناسان نظامی خارجی متفق‌القولند که نیروی ۲۵۰ هزار نفری ژاپن نخواهد توانست این کشوررا دربرابر هرحمله جدی خارجی حراست کند. نظری که ژاپنی‌ها خودشان دارند ـ و مورد قبول و اعتراف دولت و همگان نیز قراردارد ـ این است که خطر اصلی از ناحیه روسیه متوجه ژاپن است و بهمین دلیل است که چهار لشگر پیاده نظام در ابعادی کوچکتر از حدود متعارف در جزیره شمالی‌هوکایدو مستقر شده‌اند (چهار لشگری که به آنها اشاره شد تقریبا عمده قوای پیاده نظام ارتش دفاعی ژاپن را تشکیل میدهند) .

نیرویی تابدین اندازه محدود درصورتیکه واقعا خطرحمله‌ای از جانب روسیه کشور ژاپن را تهدید کند بطرز خنده‌آوری کوچک خواهد بود .

این وضع حیرت‌آور تاکنون اغماض شده است ـ باین دلیل که طبق فرضیه‌ای که از پایان‌جنگ دوم‌جهانی ببعد همواره معتبر شمرده میشد ـ ژاپنی‌ها بطور طبیعی انتظار و اطمینان داشتند که هرگاه کشورشان مورد هجوم یك ارتش خارجی قرارگیرد- امریکا بیدرنگ به حمایت ژاپن‌هاواردکارزار خواهد شد اما خطر جدی و نوظهوری که اکنون ژاپن را واقعا تهدید میکند تزلزلی است‌که ناگهان ـ باضربات سهمگین کمونیست های هندوچین براعتبار و آبروی قدیمی امریکا در تمام بنای رفیع اعتماد و پشتگرمی ژاپنی‌ها به پایمردی ایالات متحده وحتی درجه اعتماد پذیری ارزش رزمی و روحیه ارتش امریکا در ذهن ژاپنی‌ها ایجاد شده است .

گفت وشنود بارئیس جمهوری آمریکا

نیوزویك

دفاع فورد از سیاستهای داخلی و خارجی امریکا

بهبود روابط با شوروی‌بسود هردو کشور است .

چرا لدفورد کار خود را در مقام ریاست جمهوری چگونه ارزیابی میکند و به عقیده خودش تا چه اندازه برای پیروزشدن درانتخابات ریاست جمهوری ۱۹۷۶ شانس دارد ؟ فورد طی مصاحبه‌ای که اخیرا باسه نفر از نویسندگان مجله نیوزویک انجام داد به برسش های با او با لحنی که حکایت از اطمینان به پیروزی و اعتماد به نفس میکرد جواب داد .

★★

سئوال ـ چطورمیل دارید که تاریخ نتایج کارهای‌شما را دراولین‌سال‌ریاست‌جمهوریتان داوری کند ؟

جواب ـ .... امیدوارم تاریخ نگاران بنویسند که ما اولادرنخستین‌سال زمامداریمان اعتماد،دولت‌را در مردم‌آمریکا دوباره زنده کردیم ـ ثانیا در تلاشمان برای غلبه کردن به مسائل فوری مربوط به اقتصاد کشور در بذل تدابیری که حل آن مسائل نیاز داشت به پیشرفتهای اساسی نایل شدیم . پیشرفت مادر مبارزه‌با تورم بسیار قابل توجه بوده و نتیجه‌ای که بصورت کاستن شدت تورم در آمریکا بدست آورده‌ایم بزبان ارقام از ۵۰ درصد هم بیشتر بوده است.

من فکر میکنم‌در اولین‌سال ریاست جمهوری ما توانستیم افزایش سریع و عظیم بیکاری در آمریکا را بصورتی کنترل کنیم که نتیجه ان یک«تثبیت» باشد تمام کارشناسان‌اقتصادی گوشزد می‌کنندکه‌ما بایدبتو انیم وضعی‌راکه درنتیجه مجاهداتمان طی یک سال گذشته بوجود آمده است در آینده‌ای نسبتا نزدیک بهبود بخشیم.

در صحنه بین‌المللی ما متحدانمان را ـ در اروپای غربی باردیگر از قابل اعتماد بودن اتحاد وپایمردی امریکا مطمئن ساختیم. در روابطمان با اتحاد شوروی پیشرفتمان درزمینه‌محدود کردن‌تسلیحات استراتژیکی ادامه یافت ... ما گریبان خود را از وبال درگیریهای امریکا در ویتنام یعنی ویتنام جنوبی‌و کامبوج رها ساختیم و من عقیده‌دارم که علیرغم‌تمام دشواریهای بزرگی‌که‌برایمان وجوددداشت‌ـ بسیار آبرومندانه‌از هندوچین خارج شدیم .

در جنوب خاوری آسیا دوستان و متحدان امریکابار دیگر بما اعتماد پیدا کردند ما توانستیم در خاورمیانه اوضاع را آرام کنیم ـ گرچه هنوز نتوانسته‌ایم کاری کنیم که خواه براساس ترتیبات گام به گام و یابصورت حل‌وفصل جامع و همه جانبه مسائل اعراب و اسرائیل ـ توافقی میان انها حاصل شود و یا قرار دادی بامضای آنها برسد .

با اینحال لااقل این‌کامیابی را داشته‌ایم که اجازه ندهیم تا آتش جنگ دیگری در خاورمیانه شعله‌ور شود .باین ترتیب من فکر میکنم که درهر زمینه‌ای ما به پیشرفتهای اساسی نایل شده‌ایم .

سئوال ـ اگر میتوانستیدبه گذشته باز گردیدوکاری‌متفاوت با آنچه که در یک سال اول زمامداریتان انجام داده‌اید انجام دهید ـ آیا به نظر خودتان میتوانستید کار هایی غیرازآنچه که تاکنون‌کرده‌اید بکنید ؟

جواب ـ اساسا هیچ‌چیز. جواب من‌منفی‌است من‌میدانم که در نخستین روز های بعد از صدور فرمان‌من در مورد عفو رئیس جمهوری سابق امریکا (نیکسن و پخشیدمندنش بخاطر هر گناهی‌که‌احیانا درماجرای واترگیت مرتکب شده است)ـ برخی از مردم عقیده داشتند که اینکار از طرف من اشتباه فاحشی بوده است ولی‌من‌که مقالات مطبوعات را می‌خوانم و اظهار نظر های مفسران‌را میشنوم و احساس میکنم‌که شناخت این حقیقت بطرز روز افزونی‌درآمریکا محسوس است که کاری که من کردم (عفو نیکسن) بیش‌ازآنکه بتوان اشتباه تلقی کرد کار درستی بوده است احساس‌من‌درهمان وقت که آن تصمیم رامیگرفتم این بود که تصمیم درستی گرفته‌ام و اکنون نیز همین عقیده را دارم .

سئوال ـ به نظر شما با درنظرگرفتن‌تمام‌جوانب قضیه‌ـ نیت‌سین» (نویسنده روسی و رفتاری که با «الکساندرسولژ برنده جایزه نوبل‌که‌ازشوروی اخراج شده است) چگونه بود ؟

آیا اگر برایتان امکان داشت بطرزی غیراز آنچه که بااورفتار کرده‌اید رفتار میکردید ؟

جواب ـ فکر میکنم که بادر نظر گرفتن تمام جوانب وجهات ـ اگر ممکن بود که در روزی که سولژنیتسین تقاضای ملاقات‌بامن کرد- برنامه کار روزانه‌ام را بصورت دیگری تنظیم کرده بودند احتمالا کار درستتر این بود که اورا درکاخ سفید می پذیرفتم مایلم تاکید کنم که دعوت او به کاخ سفید هنوزهم میتواند بالقوه منتفی نباشد بهرحال رفتاری که با سولژنیتسین‌کردم میتوانستاندکی ازآنچه که پیش آمد بهتر باشد.

وتوها

سئوال ـ انتقاد هایی بگوش میرسد که برنامه‌های شما و یا شاید بتوان گفت بی‌برنامه بودن شمادرآنجا که قضیه به یک سلسله از وتوها ومخالفتهایتان با آراءکنگره‌آمریکا مربوط میشود- آثار منفی داشته است راجع به مسائل اجتماعی کشورچه‌میگوئید؟

جواب ـ . . . . وقتی که من متوجه شدم که کسری‌موازنه پرداختهای خارجی امریکا ابعادی بعظمت ۵۲ میلیارد دلار پیداکرده است چاره‌ای نداشتم جز آنکه از شقوق مختلف راه‌حلهای بالقوه بعضی را انتخاب کنم و برخی‌را طرد نمایم ... نتیجه‌گیری من‌این بود که ابتدا باید به سراغ مسائلی رفت که آنها اولویت دارد . با درنظر گرفتن این ملاحظات تثبیت کردن وضع مالی کشور بخاطر تأثیری که بر تورم میگذاشت و رابطه‌ای که باآن داشت ـ ما چاره‌ای نداشتیم‌و به نظر خودم بهترین کاری که میتوانستیم‌بکنیم- این‌بودکه‌راه‌حلی مبتنی بربرنامه‌ای که نمی توانست و نمی بایست تارگی داشته باشد دربپیش‌بگیریم.

البته اتخاذ این تدبیر توجیه فعالانه به برخی از برنامه‌های جدیدرابمحض پرداختن به‌اصلاح وضعی که برای حیات مالی و اقتصادی امریکا فوریت دارد ـ منتفی نمی کند در حقیقت نیز شورای داخلی کاخ سفید که بوسیله نلسون‌راکفلر معاون‌ریاست جمهوری هدایت و رهبری میشود تدابیری پیشبینی کرده است که اجازه خواهد داد تابعضی از برنامه‌ها درسطح سراسر مملکت به بحث و داوری گذاشته شودتا ما بتوانیم که آراء و عقاید ملت را ـ نه صرفا از آنهایی که در واشنگتن واز نزدیکدردسترسمان هستند ـ بلکه‌ازتمام کشوردریافت کنیم .

سئوال‌ـاز نقطه نظرسیاسی‌ـ عقل سلیم به معیار های‌متعارف آن حاکی از این نکته است که شما از لحاظ باصطلاح‌کلاسیکـ یعنی بادرنظر گرفتن واقعیتهائی‌که قبول متداول دارند ـ بعنوان یک کاندیدای جمهوریخواه برای احراز مقام ریاست‌جمهوری‌آمریکا درحالی به استقبال انتخابات ۱۹۷۶ میروید که مواضع ضعیفی دارید ـ چون حرکت شما از آن جهت هنگامی صورت می‌گیرد که شیوع بیکاری و تورم در آمریکا هنوز بسیار چشمگیر است و در همین حال‌دمکراتهابرنامه‌ای پس‌از برنامه دیگری برای مبارزه با بیکاری و تورم بملت آمریکا وعده میدهند خود شما در این زمینه چه احساسی دارید ؟

جواب ـ ... من فکر میکنم که در هریک از مواردی که ذکر کردید جهت گرایش‌های جاری درست و امیدبخش است .

در نوامبر ۱۹۷۴ اقتصاد امریکابیش‌وکم درناهنجارترین وضع خود قرار داشت، ازآن تاریخ تاکنون ما از مرحله‌ای که همراه با افزایش بیکاری بوده است عبور کردیم و اکنون شروع‌کرده‌ایم تاپسوی برخوردارشدن از اقتصادی سالمتر حرکت کنیم .

و جالب توجه است که یکی از اقتصاددانان بسیار سرشناس دمکراتها اظهارعقیده خالی از مجامله‌ای کرده‌است که دقیقا بیان کننده حقایق است وی خاطرنشان میکند که در۱۹۷۴ طی‌ماه‌های‌نوامبر و اکتبر ، بیکاری در امریکا در سطح نسبتا نازلی قرار داشت که درحدود ۵ درصد بود و این رقمی است که استنباط مرا نیز منعکس میکند ولی در همان وقت اخباری با تیترهای درشت در روزنامه‌ها منعکس میشد که‌درآنها اخراج گروههای کثیرالعده‌ای از کارگران از کارخانجات اتومبیلسازی دیترویت‌وصنایع دیگر و جاهای دیگر ازامریکا پیش‌گویی شده بود در آن شرایط هرکس که در امریکا صاحب شغلی بود احساس نگرانی میکرد که ممکن است کارش را از دست بدهد آن احساس اضطرابی عمیق در تمام افراد شاغل امریکابوجود آورده من این جملات را نه به اتکاء کلیات بلکه به‌استناد ارقام و چشم‌اندازهای قابل تجسم برزبان می‌آورم .

اما اکنون اقتصادما متوجه کدام جهت است؟ اگربپیشگویی تمام اقتصاددانان در مورد جهت و گرایش حرکت احوال اقتصادی امریکا در فاصله میان امروز و نوامبر ۱۹۷۶ معتبر باشد و تصویری غیر از این ناصواب است ، در این صورت نتیجه‌گیری خواهد شد که کشور ما تا اواخرسال‌آینده بیکاری‌کمتری درمقایسه بازمان حاضرخواهد داشت ... به این حساب ۸۶ میلیون امریکایی که در این کشور شاغل هستند دیگرنیازی ندارند که‌احساس نگرانی‌کنند و ترس از دست دادن کار آنها را آزار دهد . آنها کارشان را دارند و بنابراین وضع جدید اشتغال درامریکا محیطی کاملا متفاوت بایکسال پیش است .

سئوال ـ انتقادهای روزافزونی میشود که امریکا برای آنکه سیاست بهبود رابطه با اتحاد شوروی را دنبال کند بیش از آنچه که بدست آورد، بشوروی‌امتیاز میدهد .

نظر شما چیست ؟ از این سیاست چه چیز نصیب ما میشود و شما امیدوارید که چه چیز نصیبتان شود ؟

جواب ـ به عقیده من این انتقادها بی‌اساس است فکر میکنم که سیاست تفاهم با شوروی برای هر دو طرف سودمند بوده است .

بعنوان‌مثال، اتحادشوروی بجای آنکه آتش بحران رادر خاورمیانه دامن بزند ، از روشی که بسیار حاکی از خودداری از پیچیده‌تر کردن دشواریها در خاورمیانه‌است پیروی میکند . رفتار شوروی دراین زمینه، درحالیکه مابرای حل گام‌به‌گام مسائل اعراب و اسرائیل و یا برای یافتن راه حلی جامع‌وکلی‌در خاورمیانه تلاش میکنیم تا حدود زیادی کمککننده و سودمند بوده است .

در مرحله دوم «سالت» (مذاکرات مربوط به محدود کردن‌تسلیحات اتمی‌وموشکی) گرچه هنوز به نتیجه نهایی نرسیده‌ایم ـ تاکنون به‌پیشرفت هایی رسیده‌ایم درصورتیکه گشایش نهایی دردشواریهایی که هنوز راه حصول کامیابی قطعی را در مذاکرات دومین مرحله‌سالت سدکرده‌اند حاصل شود وبدنبال مذاکرات ولاه‌ی وستوك (میان فورد و لئونید برژنف دبیرکل حزب‌کمونیست شوروی) انجام گرفت ، قراردادی میان دو کشور به امضاء برسد نه تنها طرفین قرارداد بلکه تمامی دنیا ازاین رهگذرسودهای پربرکتی‌خواهد برد .

امریکا،اردن رابسوی شوروی میراند

نوشته : عبدالکریم ابوالنصر
از : النهار

روابط اعراب و آمریکا ، اینک در دو جبهه مرحله بسیار حساس ودقیقی را طی میکند .

جبهه سینا و جبهه‌اردن یعنی‌جبهه تلاشهای دیپلماسی برای رسیدن به توافقی در مورد سیناوجبهه‌مبارزه‌برای دریافت سلاح دفاعی از آمریکا .

در حقیقت قرار داد فروش سلاح آمریکائی به اردن که بامخالفت کنگره روبرو شد فقط یک « مشکل » در چهارچوب روابط دوجانبه عمان و واشنگتن نمی باشد زیرا اگراین‌قرارداد جزئی از این روابط بود، هیچگاه با چنین مخالفت شدیدی مواجه نمیشد . روابط آمریکا واردن‌یکنوع‌رابطه سنتی است و چنان استحکامی دارد که در طول دوره های مختلف دچار اختلاف وبحران نشده است گذشته‌ازاین هزینه سلاحهای تازه آمریکا به اردن رابنا به گفته ملك حسین ، عربستان سعودی تامین میکند .

ولی قرارداد تحویل اسلحه آمریکا به اردن درچهارچوب وسیعتری قرارمی گیرد ... درچهارچوب روابط اعراب و آمریکا در چهارچوب آمادگیهای جبهه های‌عربی‌برای‌رویاروئی احتمالی با اسرائیل ودرچهارچوب هماهنگی استواری که میان عمان و دمشق بوجود آمده و مسافرت‌یرزیدنت حافظ اسد به اردن آنرا تقویت کرده و محمودایوبی نخست‌وزیراردن اجرای موافقتنامه های آن مسافرت را دنبال مینماید .

در حقیقت ، موافقت دولت پرزیدنت فورد با تحویل پارتی سلاحهای دفاعی به اردن (به قیمت ۳۵۰ میلیون دلار یعنی خیلی کمتر از هرپارتی تسلیحاتی آمریکا به اسرائیل) در اصل قسمتی‌از « سیاست تعادلی » است‌که‌ایالات‌متحده آمریکا سعی دارد در منطقه خاورمیانه دنبال نماید ، سیاستی که تمام تلاشهای مسالمت‌آمیز منطقه‌برآن‌استوار میباشد.

بهمین جهت‌منفقط پایتخت هاشمی اردن ، بلکه تمام دول عربی که بنوعی باتلاشهای مسالمت‌آمیز بستگی دارند ، اخبار ارسال سلاحهای آمریکا را به اردن دنبال میکنند .

ولی همین پارتی سلاحها(با اینکه شامل سلاحهای دفاعی است) بانقش فعالانه کنگره‌آمریکا که روزبروز در سیاست این کشور نفوذ پیدا میکند برخورد نموده آین نقش بطور اخص پس‌از ماجرای واترگیت جلوه بیشتری کرد و باعث‌کندی‌گامهای متعدی(بویژه درجنوب شرقی آسیا و منطقه دریای مدیترانه) گردیدالبته مخالفت کنگره بابهانه هائی پوشش شد که سعی گردیدقانع‌کننده جلوه‌گر شود. از جمله اینکه گفته شد میزان سلاحی که در اختیار اردن گذاشته خواهدشد، خیلی بیش از میزان نیازمندی دفاعی این کشور میباشد ودرنتیجه باعث بهم ریختن تعادل در منطقه میگردد . ولی حقیقت امر این است که طرفداران اسرائیل در کنگره به اهمیت‌این‌سلاحها درچهارچوب روابط اعراب و آمریکا پی‌بردند و بهمین جهت با آن‌شدیدا مخالفت‌ورزیدند.

دولت آمریکا طرح دیگری تهیه‌کرد که طبق آن از میزان سلاحهائی که قرار است به اردن داده شود بکاهد و جریان را باطلاع ملکحسین رسانید ولی ملکحسین با این طرح مخالفت کرد و پاسخش این بود: یاهمه‌سلاحها در اختیارمان گذاشته شود و یا سلاح مورد نیاز خویش را از منابع دیگری تهیه میکنیم .

دولت فوردهم ترجیح داد که‌بررسی این موضوع را به ماه سپتامبر آینده موکول کند .

این تعویق باعث شد که جاوی‌بروز یک بحران میان آمریکا واردن گرفته شود . بحرانی‌که‌اثراتش برای اولین‌بار درافق روابط دو کشور پدیدارگشت. ولی این امر باعث نشد که ملکحسین از وارد کردن‌فشاربرواشنگتن‌خودداری نماید و بهمین جهت درچهارچوب همین فشار اعلام کرد که در ماه اوت به‌مسکو خواهد رفت .

این تعویق همچنین باعث شد که پیچیدگی های تازه‌ای به تلاشهای مسالمت‌آمیزی که درباره سینا میذول میشود اضافه گردد ، تلاشهائی که هرقدر فزونتر میگردد لجاجت اسرائیل بیشتر میشود و شرایط تازه‌ای ازطرف تل‌آویو مطرح میگردد . علاوه برآن تعویق مزبور مانع شکست تازه‌دولت فورد در برابر کنگره شد.

از حالا تاآغاز سپتامبر چه‌خواهد شد؟ آیا این زمان کمك خواهد کردتا کنگره تغییری در روش خود بدهد ؟ آیا پیشرفت حساسی در صحنه گفتگو های سینا حاصل خواهدشد؟هیچ‌چیزی از حالا روشن نیست . ولی آنچه‌روشن میباشد این است که ماه سپتامبرشاهد نبرد دیپلماسی مهمی خواهد بود که بسیاری از حسابها وارزیابیها را عوض خواهد کرد ... یعنی‌نبرداخراج‌اسرائیل از سازمان ملل متحد.

بهمین جهت از حالا و بانتظار فرارسیدن سپتامبر ، « اخطار هائی » نسبت به نتایج شکست ارسال سلاح آمریکا به اردن مطرح‌میگردد . ازجمله اظهارات سفیر آمریکا درریاض دائربر اینکه ممکن‌است‌عربستان سعودی قیمت قرارداد خرید سلاحی را که اردن با مسکو منعقد خواهد کرد بپردازد.چنین اظهاراتی نشانگر اهمیت قراردادارسال سلاح آمریکا به اردن و بازتابهای آن روی اوضاع منطقه خاورمیانه است

خطر جنگ باچین و انهدام تمدن شوروی را تهدید میکند

به زمامداران شوروی
نوشته : الکساندر سولژنیتسین
ترجمه : عنایت‌الله رضا

من می‌خواهم به‌شما پیشنهاد کنم تا دیر نشده به راه خروج‌ازخطر های عمده‌ای که طی ده‌تاسی سال‌آینده کشورمارا تهدید میکند بیاندیشید

مطالبی را که نجات ورهائی مردم را در بیان آن می دانم و بنابرطبیعت خویش به من ونیز به همگان مربوط است ، با شما درمیان بگذارم .

اینکه می گویم تعارف و مجامله نیست . من خیرونیکی همه‌ی ملل را آرزو مندم.هرچه آنان به مانزدیکتر و پیوسته‌تر به‌آنان گرمتر و صمیمانه‌تر باشند ، این احساس من‌نسبت خواهد بود . ولی من بیش از هرچیز نگران سرنوشت مردم روسیه و اوکرائین هستم .مثلی است معروف که می گوید : «فرزند هرچه ناقصتروضعیفتر باشد ، محبوبتر است » . من نیز این مردم را به سبب رنج ومشقت بیمانندی که تحمل کرده‌اند ، دوست دارم .

این نامه‌را می نویسم به امید آنکه شما را نیز دارای چنین احساسی می پندارم.زیرا شما نمی توانید نسبت به‌منشاء مبداء ، پدران ، اجداد،نیاکان و سرزمین زادگاه خویش‌بیگانه باشید . زیرا شما نیز عاری‌از قومیت و ملیت نیستید . هرگاه این تصورم خطاباشد، آنگاه خواندن دنباله‌ی نامه نیز بی فایده خواهد بود.

نمی‌خواهم دراین نامه‌رنجها ودشواریهای شصت سال‌گذشته را به تفصیل بیان دارم . نمی خواهم تاریخ‌گذشته و چگونگی آنرا شرح دهم . من این کار را در کتابهای خود کرده‌ام . گمان ندارم شما خوانده‌باشید. شاید هرگز ، تا پایان عمر نیز آن کتابها را نخوانید.

اما دراین نامه‌روی‌سخنم با شما است . می خواهم استنباطهای خود را درباره‌ی آینده که درست می دانم‌وشاید قانع کننده بنظر آید ، با شما درمیان گذارم . می خواهم به شما پیشنهاد کنم تادیر نشده به راه خروج از خطر های عمده‌ای که طی ده تاسی سال آینده کشور ما را تهدید می کند ، بیاندیشید .

این خطرها عبارتند از :

خطر جنگ باچین،خطرانهدام تمدن و خطر تنگی ، تعفن و ورشکستگی همگانی ما وغرب درپهنای زمین .

★★★

۱ـ غرب بزانو درآمده است

نه پس از جنگهای‌کریمه ، نه‌پس‌از جنگهای روس و ژاپن ، نه درسال ۱۹۱۶ ، نه درسال ۱۹۲۱ و نه در سال ۱۹۴۱ هیچیك از افراطی‌ترین میهن‌پرستان روسیه نمی توانست حتی چنین منظره‌ای را در برابر دیدگان خویش تصویر کند و چنین پندارد که بزودی روزی فرارسد که همه‌ی دولتهای بزرگ اروپا در مجموع بعنوان نیروی فیزیکی عظیم جهانی از فعالیت باز ایستند و زمامداران آنها ، تنها و تنهابخاطر تمایلات زمامداران روسیه‌ی جدید ،به گذشته‌ای پی‌دربی تن دردهند وبخاطر اینکه از چشم زخم مطبوعات روسیه‌در امان مانند ، درابراز گذشته‌ای پی‌دربی بر یکدیگر سبقت جویند . آنها حتی‌نمی توانستند کمترین پنداری بخود راه‌دهند که روزی فرارسد که همه‌ی این‌دولتهای اروپایی ، بی دست یازیدن به جنگ، ضعیف شوند و کشوری که خود را « بیطرف » اعلام داشته است ، قادر به جستجوی وسیله‌ای باشند که بتواند ما را به سود خود فریب دهد . آنها نمی توانستند حتی خیال پیشرفتهای مداوم روسیه را نیز به مخیله خود راه دهند که در دریای‌مدیترانه‌واقیانوسها گامهایی بس بلند بردارد و چنین و چنان کند و تنها ترس از زیانهای اقتصادی وغیره به عاملی علیه نفوذ شوروی در غرب بدل شود و بزرگترین کشور ماوراء اقیانوس که از دوجنگ جهانی‌پیروز و نیرومند بدرآمده ولیدر و صاحب جهان شده است ، بناگاه دربیکار با برخی کشور های کوچك آسیایی‌مغلوب گردد و در درون آن اختلاف بروز کند و به ضعف معنوی دچار آید.

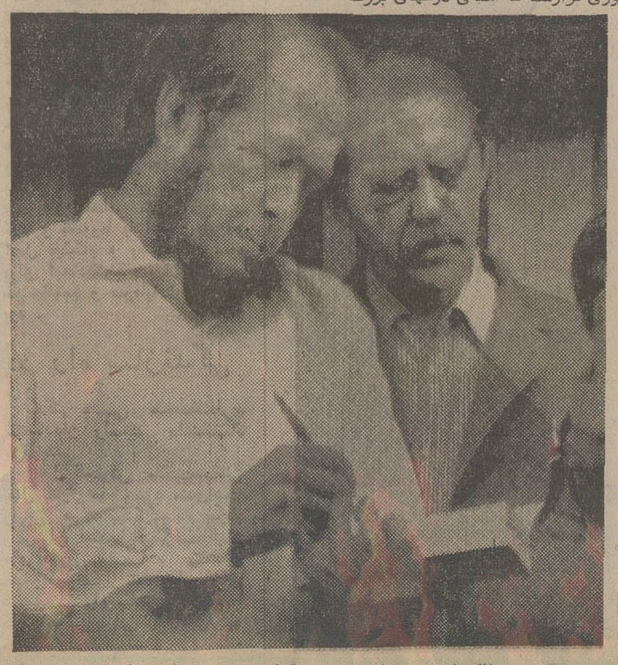

الکساندر سولژنیتسین کتاب «مجمع‌الجزایر گولاگ» خود را برای « هاینریش‌بول » نویسنده آلمانی و برنده جایزه نوبل‌امضا میکند، «بول» در سمت راست‌سولژنیتسین دیده میشود.

مقالات کوچک از روزنامه‌های بزرگ

THE GUARDIAN
مسکن برای آوارگان

دولت قبرس سعی دارد راهی برای نجات از بحران وبن‌بستی که گریبانگیر آن کشور شده پیدا کند. تلاش دولت قبرس بیشتر معطوف این مسئله است که برای مردم بیخانمان خانه و مسکن تامین کند واز سویی به ناشاتی و عدم اطمینانی که براثر بحران‌دیرپا بوجود آمده پایان بخشد.

اُسقف ماکاریوس رئیس جمهوری قبرس پذیرفته است قیمتی که یونانیهای قبرس درازای پایداری در مقابل هجوم ارتش ترکیه باید بپردازند بسیار سنگین بوده است. از سویی رئوف دنکتاش رهبر ترکهای قبرس پذیرفته است که مردم او خواستارند ارتش‌از سرراه آنان کنار برود. در این احوال آینده شاهد جلسات گفتگو وچك وچانه زدن‌های سخت و سخت بین طرفین برای رسیدن‌به‌توافق خواهد بود و در چنین شرایطی است که میتوان امیدی ولوکم به‌امکان حل مسالمت‌آمیز بحران قبرس بست.

THE TIMES
کلمات آشتی‌جویانه

حساسترین قسمت از سخنان لئونید برژنف دبیر اول حزب کمونیست شوروی در کنفرانس امنیت اروپا در هلسینکی اظهاراتی بود که او در باره محکوم کردن «مداخله» در امور کشورهای‌دیگر برزبان‌راند. سخنان دبیر اول حزب کمونیست شوروی در مورد محکوم کردن مداخله در امور کشورهای دیگر باابنکه ناگهانی‌و بطور غیر مترقبه صورت گرفت اما این همان موردی است که هارولد ویلسون نخست وزیر انگلیس ودیگران شدیدا از آن دفاع میکنند وبه‌آن امید بسته‌اند . دکتر کی‌سینجر وزیر خارجه امریکا سخنان برژنف درباره محکوم کردن «مداخله» را کلماتی مصالحه‌آمیز و آشتی‌جویانه خواند.

پایان سی وپنجمین دوره مسابقات وزنه‌برداری قهرمانی ایران (همدان)

همدان ـ علی‌اکبر یاری

رکورد شکن شب آخر

همدان ، از روزیازدهم مرداد ماه تا دیشب ، منزلگاه مبارزه مردان کوه‌پیکر « پرورش اندام » و پولادین « وزنه‌برداری » بود ، وشاهد ، فروریختن دورکورد دردسته های پروزن ، و سنگین‌وزن ، که اولی رادادو ملکر با برداشتن ۱۱۳ کیلو در حرکت‌یکضرب جا گذاشت و به عمر طولانی رکورد ۱۵ ساله اسماعیل علمخواه خاتمه داد، و دومین‌رکورد را کارگرنژاد ۵ر۲ کیلو بالاتر بزدن رکورد حرکت یکضرب دسته سنگین‌وزن ثبت کرد که رکورد قبلی نیز متعلق به خود او بود . کارگرنژاد بدین‌ترتیب ، رکورد علی‌والی‌راهم در مجموع‌دسته سنگین‌وزن » شکست و با برداشتن ۵ر۳۳۲ کیلو وزنه‌دردوحرکت‌یکضرب ودوضرب ، قهرمان شد.»

گفتنی دیگر در حاشیه سی‌وپنجمین‌دوره مسابقات وزنه‌برداری قهرمانی ایران که با شرکت ۲۰۰ وزنه‌بردار در استادیوم فردوسی همدان انجام گرفت ، توقف محمدنصیری‌سلطان دسته مگس‌وزن جهان و نصراله دهنوی‌قهرمان سبک‌وزن ایران بودکه به موفقیتی « نو» دست نیافتند .

نصیری درحالی برتخت قهرمانی‌خروس وزن ایستاد که در حرکت یکضرب فیض‌اله ناصری هم مانند او ، وزنه ۱۰۰ کیلویی را پیروزمندانه بالای سرنگاهداشت .

نکته دیگر اینکه ، درپوروش‌قهرمانی کشور، سهراب‌سراب «آقای‌چندساله‌ایران»از مقام خود حراست کرد.»

رده‌بندی

دسته مگس‌وزن : ۱ـ علی قاسمی از کرمانشاه با مجموع ۵ر۱۹۲ کیلوگرم (۵ر۸۷+۱۰۵) ۲ـ حسن نیکزاد ازکرمانشاه بامجموع ۵ر۱۸۲ کیلوگرم (۸۰+۵ر۱۰۲) ـ ۳ـ شهرام یوسفی از تهران با مجموع۱۷۵ کیلوگرم (۸۰+۹۵) .

دسته خروس‌وزن : ۱ـ محمدنصیری از استان مرکزی بامجموع ۲۳۵ کیلوگرم (۱۰۰+۱۳۵) ۲ـ فیض‌اله ناصری ازاستان مرکزی با مجموع ۲۲۰ کیلوگرم (۱۰۰+۱۲۰) ۳ـ حسن حکیمیان از اصفهان بامجموع ۵ر۲۱۷ کیلوگرم (۹۵+۵ر۱۲۲) .

دسته پروزن : ۱ـ داود ملکی از تهران بارکورد ۵ر۲۵۲ کیلوگرم (۵ر۱۱۲+۱۴۰) فضل‌اله دهخدا ازتهران با ممجوع ۵ر۲۴۲ کیلوگرم (۵ر۱۰۷+۱۳۵) ۳ـ روح‌اله‌اندوهی معینی از همدان بامجموع ۲۲۵ کیلوگرم (۱۰۰+۱۲۵) .

دسته سبکوزن : ۱ـ نصراله دهنوی‌از تهران با مجموع ۲۸۰ کیلوگرم (۱۲۵+۱۵۵) ۲ـ امیردرمنکی ازتهران‌بامجموع ۲۶۰کیلوگرم (۱۱۵+۱۴۵) ۳ـرضا رضازاده از تهران با مجموع ۲۳۵ کیلوگرم (۱۰۵+۱۳۰) .

دسته میان وزن : ۱ـ عطار اشرافی از گیلان با مجموع ۵ر۲۶۷ کیلوگرم (۱۱۵+۵ر۱۵۲) ۲ـ محمدرضا آشینی از کرمانشاه بامجموع ۵ر۲۶۲ کیلوگرم (۵ر۱۱۷+۱۴۵) ۳ـ مجید تاج محمدی از آذربایجان شرقی بامجموع ۵ر۲۵۷ کیلو گرم (۱۱۵+۵ر۱۴۲) .

دسته نیمسنگین : ۱ـ هادی بردبار از گیلان بامجموع ۲۶۵ کیلوگرم (۱۲۰+۱۴۵) ۲ـ علی‌محمدعلی‌بیک از تهران بامجموع ۲۵۰ کیلوگرم (۵ر۱۰۷+۵ر۱۴۲) ۳ـ سیدمصطفی علامه نجفی از تهران بامجموع ۲۴۵کیلوگرم (۱۰۵+۱۴۰) .

دسته میان سنگین

۱ـ ابراهیم پوردژم از تهران بامجموع ۳۰۰کیلوگرم (۱۳۰+۱۷۰)۲ـ خلیل‌ضمیریان از مازندران بامجموع ۲۷۰ کیلو گرم (۱۲۰+۱۵۰) ۳ـ ولی موسوی‌ازآذربایجان غربی بامجموع ۲۶۵ کیلوگرم (۱۲۰+۱۴۵) ۴ـ شجاع‌آقامیری از همدان بامجموع ۲۴۵ کیلوگرم (۱۰۵+۱۴۰) .

دسته سنگین‌وزن : ۱ـ هوشنگ‌کارگرنژاد از تهران ۵ر۲۳۲کیلوگرم (۹۰+۵ر۲۴۲) ۲ـ علی والی‌از تهران ۳۲۰ کیلوگرم (۱۳۵+۱۸۵) ۳ـ علی‌وادی از خوزستان‌با مجموع ۳۰۰ کیلوگرم (۱۳۰+۱۷۰)

دسته فوق‌سنگین : ۱ـ اکبر شکرالهی از خراسان بامجموع ۳۷۵ کیلوگرم (۱۲۵+۱۵۰) ۲ـ تورج زندی از تهران با مجموع ۵ر۲۳۷ کیلوگرم (۵ر۱۰۷+۱۴۰) ۳ـ شیرزاد شیرزادی از کرمانشاه بامجموع ۲۲۰ کیلوگرم (۱۰۰+۱۲۰) .

سهراب سراب بازهم آقای ایران شد

در پنجمین دوره مسابقه های پرورش اندام قهرمانی ایران که دیشب دراستادیوم فردوسی همدان ، ودربی پایان دیدارهای‌وزنه‌برداری انجام گرفت ، سهراب‌سراب ،مرد کوه‌پیکر مشهدی و صاحب عنوان پنجم جهان درسال ۱۹۷۴و«آقای چندساله ایران »همچنان در قله‌قهرمانی استوار ایستاده رده‌بندی‌پرورش اندام :

دسته اول کوتاه قدها(تا ۱۶۵سانتیمتر): سهراب سرابی (خراسان) ۲ـ رحمت‌اله عظیمی (تهران) ۳ـ رضاروزبهانی(خراسان).

دسته‌دوم متوسط قدها (از۱۶۵تا۱۷۲ سانتیمتر) :

ابوالقاسم کاکلی (مرکز)۲ـ مصطفی‌زری (کرمانشاه) ۳ـ محمدزادپرور (گیلان) .

دسته سوم‌بلندقدها(از۱۷۲سانتیمتربالا):

۱ـ مهدی خانقاهی (مرکز) علی اعلائی (تهران) ۳ـ سعید بیضاوی (کرمانشاه) .

دررده‌بندی تیمی ، استان مرکزی وتهران بترتیب باکسب ۱۴ و ۱۳ امتیاز تیم های دیگر را پشت‌سرنهادند ، ولی باچشم‌پوشی‌دو تیم مذکور از عناوین خود، خراسان باکسب ۱۲ امتیاز به عنوان قهرمان پنجمین‌دوره‌مسابقه های قهرمانی ایران شناخته شد . کرمانشاهان وگیلان درردههای بعدی ایستادند .

فردا بعدازظهر دراستادیوم آریامهر

تیم‌ملی مجارستان آخرین حریف آزمایشی ملی پوشان فوتبال

در آستانه مسابقات مقدماتی فوتبال المپیک در گروه اول آسیا که از روز چهارشنبه ۲۹ مرداد در تهران آغاز میشود ، آنقدرکه موجودیت و ابهام در ترکیب‌تازه تیم ملی خودی موجب نگرانی‌و بحث برای رهبران خاصه سر مربی آبرلندی تیم فرانک اوفارل گردیده ، موقعیت پنج حریفی که به تهران خواهند آمد حتی سخت‌ترین آنها یعنی عراق و کویت بر ایشان ترس و واهمه دربر ندارد . با علم به اینکه کویتیها تحت رهبری «لوبو» شیخ مربی پوگوسلاو و چندین ساله خود، با ملی‌پوشان‌خود درقالب تیم فوتبال ارتش این کشور در مسابقات ارتشهای جهان پس از دو تیم اروپائی یعنی آلمان‌و هلند مقام سوم را صاحب شدند و اکنون در یک شرایط روحی خوب و آمادگی کافی در راهسفر به تهران هستند ـ تا عراق که «دنی مکلنان» مربی پیشین و اسکاتلندی تیم ملی‌ایران را بجهت شناختی که از فوتبال ما دارد بعنوان مربی تازه تیم ملی خود بخدمت گرفته است .

عدم فرصت کافی

تنها نگرانی در اردوی تیم‌ملی اکنون که تقریبا آخرین‌انتخابات صورت گرفته و مهره‌های قابل استفاده در تورنمنت مقدماتی المپیک شناخته شده‌اند ؟ عدم فرصت کافی برای شناخت‌بهترین ترکیب‌از این جمع‌موجودمیباشد. از سوی دیگرفاصله‌باقی‌حاضران در اردو با فرم و آمادگی بدنی ایده‌آل که بتواند پاسخگوی‌فشار پنج مسابقه در فاصله ده روز را داشته باشد .

فشار روحی دیگر ، احساس برای فتح حتمی این مسابقات در تهران است . چه ازاین جهت‌که در المپیک گذشته در کنار برمه و مالزی یکی از سه نماینده‌آسیا در فوتبال المپیک بودیم و چه در مقام قیاس‌موجودیت و قوس صعودی که فوتبال ما به نسبت ٤ سال گذشته داشته و بدست آورده است، همین مساله خود بر بار مسوولیتها بیش از پیش میافزاید .

نگرانی اوفارل

نگرانی بزرگ اوفارل سرمربی ایرلندی تیم ملی نیز همین است ، او معتقد است که ما در مدت زمان محدود باقیمانده تا شروع این مسابقات در تهران باید بهر شکل ممکن ، تیم خودرا بسرحد ممکن قدرت و آمادگی برسانیم‌و هدف مهمتر یا بهتر وظیفه خلل ناپذیر اینکه باید ما فاتح این مسابقات و باردیگر یکی از سه نماینده قاره خود در مسابقات فوتبال المپیک باشیم .

اما تیم ملی اکنون‌درحالی خود را آماده انجام این مهم‌میسازد که خاطره یا بهتر تجربه تلخ جام ایران‌را پشت‌سر دارد ، گرچه رهبران تیم ملی بر این اعتقاد هستند که سرنوشت غم‌انگیز تیم ملی «آ» و فروغ تحسین برانگیز تیم ملی «ب» در همان مسابقات ، خود منجر به باز شدن فصل امیدوار کننده و نوید بخش تازه‌ای در حیات فوتبال ملی ما گردید .

بهرصورت آخرین گام آزمایشی ملی‌پوشان پیش‌ازمسابقات‌مقدماتی المپیک ، دیدار دوستانه‌ای است که تیم ملی فردا بعد از ظهر در استادیوم آریامهر مقابل تیم ملی فوتبال مجارستان انجام خواهد داد. فرانک اوفارل سر مربی تیم ملی درباره دیدار فردا با مجارستان معتقد است :

ـ شناخت ترکیب اصلی تیم با توجه به شرایط وجودی نفرات باقیمانده در اردو هدف اصلی از دیدار فردا مقابل مجارها است ، همچنین سعی خواهد شد کمجدا از مساله نتیجه ، تیم خودی بهترین بازی ممکن را درحدقدرت و توانائی خود ارائه دهد . اگر دراین مورد ما فردا موفق باشیم، حتی باوجود باخت بازهم‌ازنتیجه کار راضی خواهم بود .

حریف فردای تیم ملی

مدتها است که فوتبال‌مجارستان بیمار است . این بیماری از دو سو بر پیکر تیم ملی مجار فاتح فوتبال دو المپیک و فینالیست جام جهانی ۱۹۵۴ ضربه میزند ، از یکسو ناکامیهای پی‌درپی در تمامی مسابقات اخیری که‌مجارها داشته‌اند ، حذف از مسابقات مقدماتی المپیک و ناکامی در مسابقات مقدماتی جام ملت های اروپا . از سوی دیگر بیماری طولانی «پوژیک» سر مربی تیم ملی که اکنون حدود یکسال‌است که او را دور از تیم ملی و فوتبال نگهداشته .

بدلیل بیماری «پوژیک» طول یکسال اخیر تیم ملی ۳ رهبر تازه داشته که آخرین آنها«لایوش روتی» مربی پیشین و ٦١ ساله تیم واشاش بوداپست است که درگذشته ۲بار درسال‌های ۱۹۵۷ و ۱۹٦٦ بعنوان مربی تیم ملی برگزیده شده است .

«باروتی» از وقتی به عنوان جانشین موقت شاید همیشگی یوژف بوژیک برگزیده شد کمتیم ملی مجارستان بازی برگشت‌خود را در مسابقات مقدماتی المپیک مقابل بلغارستان را که در صوفیه انجام شد ۰ـ٤ از دست داد و علیرغم برد ۱ـ۲ در بازی رفت ، در مجموع حذف شد، برای مجارها که از فوتبال المپیک ۲ مدال طلای المپیک‌های ۱۹٦٤ توکیو و ۱۹٦۸ مکزیکو و مدال نقره ۱۹۷٤ مونیخ را در موزه افتخارات خود دارند ، این یک یک فاجعه بود .

حالا باروتی در چنین دوران تاریک و بحرانی عهده‌دار کار رهبری تیم ملی شده است وبازی فردا با تیم ملی ایران درتهران ، نخستین آزمایش اوست .

مجارها که یکی از پرریشه‌ترین فوتبالهای اروپا را دارند و در حقیقت سال ۱۸۹۷ سال شروع فوتبال آنان بوده است ، سال آینده هفتاد و پنجمین سالگرد تاسیس فدراسیون فوتبال خود را جشن خواهند گرفت . در این حیات ۷۵ ساله ، جدا از سالهای پرافتخار دهه ۵۰ که مجارستان یکی از قوترین تیم‌های تاریخ فوتبال را با در خدمت داشتن مردانی چون «کروشیچ» ، بوزانسکی ، لورانت ، لانتوش ، بوژیک ، زاخاریاش ، بودائی ، کوچیش ، هیدکوتی، پوشکاش و سیبور به میدانهای جهانی میفرستاد و در جام‌جهانی ۱۹۵٤ سوئد دور از انتظار مقام‌قهرمانی را برابر آلمان از دست داد ، مجارستان جمعا ٤۸۸ دیدار ملی داشته است و فردا مردان‌لایوش باروتی که جانشینان بزرگانی چون پوشکاش ـ هیدکوتی ـ آلبرت و بنه در تیم ملی کشور خود میباشند ، چارصدو هشتاد و نهمین دیدار تیم ملی‌مجارستان را برابر تیم ملی ما برگزار خواهند کرد .

دومین دیدار

دیدار تیم‌های ملی ایران و مجارستان در کتاب تاریخ دیدار های ملی‌پوشان مجاری‌و سرنگ پوشهای خودی برای دومین‌بار میباشد . دیدار نخست آنها به روز ۲۷ اوت سال ۱۹۷۲ درشهر نورنبرگ آلمان‌ودر کادرمسابقات فوتبال المپیک مونیخ بازمیگردد که مجارها پس ازبرتری ۱ـ۰ در نیمه نخست در پایان ۰ـ۵ فاتح میدان را ترک گفتند .

از تیم مجارستان در آن دیدار که گلگزی ـ وبی ، پیتریوهاژ ، یوژف کواچ ، پانچیچ ـ ویداچ کوچیش ، کوزما ـ دونای دوم، سوچ و بیلو ارادی خدمت میکردند حتی یک تن نیز در تیمی که برای دیدار فردا به تهران آمده است حضور ندارند . همین حالت بجز یک تن‌درموردتیم ملی ما نیز صدق میکند . در مسابقه نخستین با مجارها ، رشیدی ـ آشتیانی ، حلوائی ، کاشانی ، کارگرجم ـ علی پروین، صادقی ، قلیچ‌خانی ـ جباری ، ایرانپاک و شرفی (وفاخواه از دقیقه ٦۲ به میدان آمد) پیراهن تیم ایران را بر تن داشتند که در تیم‌کنونی علی پروین تنها بازمانده‌آن‌گروه بازیکنان است .

مجارها پس از آن دیدار در نورنبرگ که با پیروزی ۰ـ۵ بر ایران تا دیدار فینال المپیک پیش تاختند و با شکست برابرلهستان نظیر المپیک رم درجای دوم قرار گرفتند تابحال ۲٦ دیدار ملی نیز برگزار کرده‌اندکه سوای‌مسابقات دوستانه و پاره‌ای پیروزی های موسمی ، در هیچ میدانی صاحب موفقیت چشمگیری‌نبوده‌اند. بازی های مقدماتی جام‌جهانی،مقدماتی جام ملتهای اروپا و حالا هم مقدماتی المپیک مونترال .

در آخرین ۱۰ دیدار ملی‌پوشان مجاری نیز ، تیم نایب قهرمان المپیک مونیخ فقط ۳ برداشته است که هرسه‌بردخانگی‌بوده‌اند.

(۱۹۷٤) مجارستان ٤ ـ لوگزامبورگ ۲

(۱۹۷٤) ولز ۲ ـ مجارستان ۰

(۱۹۷٤)بلغارستان۰ـمجارستان۰

(۱۹۷٤) مجارستان ۱ـسویس۰

(۱۹۷۵) فرانسه۲ـ مجارستان۰

(۱۹۷۵) اتریش ۲ـ مجارستان۰

(۱۹۷۵) مجارستان۱ـ ولز ۲

(۱۹۷۵)مجارستان۲ـبلغارستان۱

(۱۹۷۵) بلغارستان٤ـمجارستان۰

فوتبال قهرمانی باشگاههای تهران

شهباز باخت۰ـ۲ رابه پیروزی تبدیل کرد!

دیدار در برابر دژبان ۰ـ۳ به پیروزی دست‌یافت.غلام‌وفاخواه مرد صاحب نام میانه میدان اقبال پابه توپ از میان دوبازیکن دژبان پیش میرود .

در هفتمین روز مسابقات قهرمانی فوتبال باشگاههای دسته اول تهران شهباز با پیروزی بر کیان همچنان در صدریافی‌ماند، بوتان باشکست افسردرمیانه‌میدان جای خود را مستحکم نمود . همچنین تهرانجوان ۲ امتیاز در مقابل ایرانا کسب نمود واقبال باغلبه‌بردژبان همچنان تعقیب صدرنشین ادامه داد .

شهباز ٤ـ کیان ۳

بیش از سه هزار تماشاگر برای این دیدار در استادیوم راه‌آهن اجتماع کرده بودند که اکثر اینان شهبازرا تشویق‌میکردند کیان که باتمام قدرت آمده بود تا صدرنشین را به زیر کشد خیلی زود درچانه‌ای عمیق شهباز را سرنگون کرد اما پیشاهنگ‌پس از آنکه نادقیقه ۲۲ دوبار دروازه‌اش به سقوط کشیده شد دلیرانه‌بازی را ادامه داد و باروحیه‌ای خوب وتلاش فوق‌العاده‌درپی‌تلافی‌گلهای از دست رفته به تکاپوی افتاد و خود را از دام حریف نجات‌داد.

کیان دردقیقه ۱۰ باشلیک بسیارسنگین‌اسرائیلیان‌که حتی‌تور دروازه‌حریف راهم پاره کرد صاحب‌گل شد و شهباز هنوز در غم این گل بود که ضربه زیبای سراسرائیلیان شهباز را به قبول دومین گل حریف مجبور ساخت .

کیان که بانیروئی فوق‌العاده دراین دیدار پیکار مینمودردقیقه ۳٤ روی شوت سنگین مناجاتی استواری دروازه‌اش را از دست داد و نیمه اول‌بابرتری ۱ـ۲بسود کیان پایان گرفت .

صدری مهاجم تیزوپرتکنیک شهباز ابتدا در دقیقه ٦۰ بافراری جالب شیانکاره را مامور بثمر رساندن گل مساوی کرد و سپس خود باشوتی زیبا مزه پیروزی را دردهان شهباز انداخت ، دردقیقه ۷۰ درست یک دقیقه پس از گل برتری شهباز بود که هجوم‌سریع و همه‌جانبه کیانیهای‌دروازه‌حریف رادرهم ریخت‌و ضربه سر کبیری نتیجه را برابر کرد.

این بازی که فوق‌العاده زیبا وپرتحرک بود هنوزهم گل داشت واین محراب‌بازیکن‌پرتجربه شهباز بود که در دقیقه ۸۰ با شلیکی زیبا شهباز را به‌گل‌پیروزی‌میهمان کرد .

اقبال ۳ـ دژبان صفر

اقبال سرسختانه درپی‌صدر نشین میاید این تیم بایک پیروزی پرگل دژبان را شکست داد ودر تعقیب پیشاهنگ باقی ماند .

دژبان که از بازیکنان پر قدرتی سود میبرد در برابراقبال نتوانست خودنمائی کند

اقبال نخستین‌گل خود را در دقیقه ۳۵ باسانتر خدابنده وضربه سر رحمانی بثمر رساند و وقت اول بااین گل پایان گرفت واقبال در آغاز نیمه دوم روی شوت سنگین طاهرخانی به گل‌دومرسید وبالاخره دژبان دردقیقه ۸٦ روی یک ضد حمله باشلیک سنگین آمیدوار گل سوم راهم دردروازه خود دید .

تهرانجوان ۲ـ ایرانا ۱

ایرانا هنوزازغوبت‌چندبازیکن موثر خود رنج میبرد این تیم یکپارچه و پر تحرک که باوجود دگرگونی بسیار هنوز یک رقیب جدی برای حریفان میباشد گرچه با شکست از میدان تهرانجوان خارج شد ولی مغلوبی بود که هیجگاه از حمله به دروازه‌حریف دست نکشید.

تهرانجوان باارائه یک بازی سریع و فداکارانه به این پیروزی رسید ودر پیشتر لحظات قدرت برتر میدان بود ، خالقی مهاجم هوشیار این تیم دردقایق ۲۸ و٤۹ زننده هردو گل تهرانجوان بود و ایرانا تنها گل خود رادردقیقه۸۹ از روی نقطه پنالتی باشلیک‌زیبائی بثمررساند .

بوتان ۱ـ افسر صفر

این دوتیم دیداری جنجالی را پشت‌سر نهادند که فریاد اعتراض در بیشتر لحظات ازسوی‌بازیکنان دوتیم بگوش میرسید،داورنتوانست درحفظ نظم موفق باشد این دو تیم باخشونتی بیش از حد اغلب در پی ساقهای یکدیگرمی‌گشتند و «ممیز» داور مسابقه درحالیکه پیش‌از ٦ بار کارت‌زرد راازجیب خود بیرون کشیدودوبازیکن‌راهم اخراج کرد هرگز در آرامش‌بازی توفیق نداشت .

افسر که دردقیقه ۵۲روی ضربه‌سر کاوسی مهاجم بوتان شکست را پذیرفته بود بارها موقعیت مناسبت برای شادی‌بدست آورد .

اخبار کوتاه ورزشی

جام‌پاسارگاد : بازیها و داورها

امروز (شنبه) و دوشنبه دیدار در کادرمسابقات هفته دوم والیبال جام پاسارگاد در مشهد ـ شیراز ـ تهران و رضائیه برگزار میگردد ، ضمن اینکه بازی پرسپولیس تهران ـ پاس همدان که قرار بود در همدان انجام شود بعلت برگزاری مسابقات وزنه‌برداری قهرمانی ایران در این شهر و اشغال بودن سالن به تعویق افتاد. برنامه بازیها و اسامی داورانی که‌قضاوت‌دیدارها را برعهده دارند، باین صورت می‌باشد :

شنبه

● راه‌آهن مشهد ـ دخانیات تهران (٦ بعدازظهر مشهد) سرداور : عباس‌مقدس‌زاده ـ داور : محمدنطقی.

● برق شیراز ـ گمرک اهواز (٦ بعدازظهر ـ شیراز) . سرداور : تقی منشوری ـ داور : دهقانی.

تهرانجوان تهران ـ ذوب‌آهن اصفهان (٦ بعدازظهر ـ تهران) . سرداور : کاوه سرحدی ـ داور: حسین اعلائی .

● پاس رضائیه ـ آبگینه قزوین (٦ بعدازظهر ـ رضائیه) . سرداور : رضاهدایتی ـ داور: محمدباقرزاده.

دوشنبه

● تاج ـ هما (٦ بعدازظهر ـ تهران) . سرداور : مصطفی کدخدازاده ـ داور : رضا عناصری .

دوازدهمین هفته جام خزر

در دوازدهمین دیدارهای فوتبال «جام خزر»شمال بازیهائی در چالوس، ساری، و بندرپهلوی انجام گرفت. بهترین چهره اینهفته را تیم خوشاهنگ ویشتاسب ساری با پیروزی ۱ـ٤ بر صنعتچای لاهیجان ارائه داد . ویشتاسب که در دیدار «رفت» هم برلاهیجان غلبه کرده بود ، در حضور دو هزار تماشاگر خودی، به داوری سادات از شاهی ، و خط نگهداری جمالی و جوادزاده از ساری به جدال حریف رفت و در دقایق ٤۷ مکارمی، ٦۰ شهبازی، ۸٤ امینی و ٦ حسن شجاعی ازنقطه‌پنالتی گلهای این تیم را به ثبت رساندند . تنها گل حریف در دقیقه ٤۰ وسیله محجوبی زده شد.

جدال تیم‌های بازرگانان چالوس ـ تاج گرگان به داوری خوش‌اندام و خط نگهداری شعیبی و محمدتوفیقی به تساوی صفر ـ صفر منجر شد ، درحالیکه ۳ هزار تماشاگر همواره شاهد برتری چالوسی‌ها بودند.

در بندرپهلوی ، گرچه تیم‌های «گیو» بندر ـ پیسی نوشهر، با مساوی بدون گل زمین را ترک کردند ضمن اینکه نوشهر ، پیروزی مسلم را از دست داد :

محمد بنده‌نژاد بازیکن نوشهر ، ضربه پنالتی دقیقه ٦۰ را هدر کرد . این ضربه با خطای «درجزی» روی سید محمود میرحسینی از نوشهر خلق شد.

مسابقه دو تیم به داوری فریدون کرامتی و کمک محمود عبدی و محمدرضا مرادی در حضور ٦ هزار تماشاگر انجام پذیرفت .

قابل توجه

مهندسین مشاور ـ شرکتهای ساختمانی ـ مقاطعه کاران کشاورزان ـ حفاران

موتور کامیونی موتور صنعتی

از ۵۰ اسب الی ۲۵۰ اسب بخار

مولدبرق

موتور ژنراتور از ۵ کیلووات الی ۲۵۰ کیلووات

شرکت تولیدی وصنعتی رویال فارم (بامسئولیت محدود)

تهران ـ خیابان سعدی جنوبی نبش اکباتان شماره ۸۳٤

تلفن: ۳۰۲۰۰۱ـ۳۱۰٤٤۱ـ ۳۰۳۳۲۱

آگهی خرید مقوا از طریق مناقصه

بانک سپه تعداد ۱۰۰۰ بند مقوای کارتی ۲٦۰ گرمی نخودی با بعاد ۹٦×۷٤ (حدود ۲۰۰۰۰ کیلو) طبق نمونه موجود در بانک را از طریق مناقصه باشرایط زیر خریداری مینماید .

۱ـ پیشنهاد دهندگان باید معادل ۵ درصد مبلغ پیشنهادی را نقدا بعنوان سپرده شرکت در مناقصه به حساب جاری‌شماره ۲٦۹۱ اداره‌کل کارپردازی در بانک سپه شعبه مرکزی پرداخت و یا ضمانتنامه بانکی معادل مبلغ‌مزبور تهیه و رسید پرداخت وجه یاضمانتنامه‌را ضمیمه پیشنهاد خود نموده و در پاکت لاکو مهر شده تا ساعت ۱۰صبح روز دوشنبه‌بیستم مردادماه سال‌جاری بدفتر اداره کل کارپردازی تسلیم نمایند.

۲ـ پیشنهادات در ساعت ۱۱ صبح همان‌روز ۲۰ر۱۳۵٤ باز و قرائت خواهد شد و حضور پیشنهاددهندگان در جلسه مناقصه آزاد بوده و بانک در رد و یا قبول یك یا کلیه پیشنهادات مختار است .

۳ـ به پیشنهادات فاقد سپرده و مبهم و مشروط و همچنین‌پیشنهاداتی که بعداز موعد مقرر برسد ترتیب اثر داده نخواهد شد .

٤ـ درصورتیکه برنده مناقصه از انجام معامله خودداری نماید سپرده به نفع‌بانک ضبط خواهد شد .

۵ـ پرداخت هرگونه مالیات‌وعوارض بعهده برنده مناقصه خواهد بود .

٦ـ عدم‌حضور پیشنهاددهندگان مانع اقدامات بانک و قرائت پیشنهادو اتخاذ تصمیم نخواهد بود .

۷ـ مدت تحویل کالای موردمناقصه حداکثر بیست روز بعداز انعقاد قرارداد خواهد بود .

بانک سپه

اداره کل کارپردازی

مدرسه‌عالی تلویزیون‌وسینما

اسامی پذیرفته شدگان دوره های فوق‌لیسانس تحقیق در ارتباطات جمعی و تکنولوژی آموزشی

تحقیق در ارتباطات جمعی	تکنولوژی آموزشی (سهمیه‌دانشگاه سپاهیان انقلاب ایران)	تکنولوژی آموزشی (سهمیه مدرسه)
محمد رضا پاسدار	خدیجه علی‌آبادی	ویدا فرهاد معتمد
علی‌رسول پورصدرا	اکبر فریار	ثریا واعظی
علی خاکی صدیق	احمد صالحیان	جولیادورین بدل چمکی
احمد میرعابدینی	محمد حسن سجودی	شهین سراج
احمد صدری	نیراعظم پرهیزکاری	مهشید کبیری
محمود صدری	سعیده آذری	الهه شه پرست
غلامحسین پروینیان	سید جواد کباری قطبی	مهوش عارفی
سعادت شیخ	ایرج اعتماد	ناهید کاتبی
شهناز دیلمقانی	اسماعیل روحبخش	محمود بهار
جمشید آذرپای	شهربانو فرغان	اختر نیشابوری
غلامرضا اسلامی بیدگلی	فنحیه طبری	
	عبدالسلام طبیب غفاری	

از نامبردگان دعوت میشود تا آخر وقت اداری روز ۲۰ مرداد ماه برای ثبت‌نام بدفتر پذیرش فوق لیسانس مدرسه عالی تلویزیون وسینماخیابان‌پهلوی کوی روان مراجعه نمایند . م الف ۹٦٤۷

قابل توجه

دارندگان درجه لیسانس مکانیک امتحانات ورودی :

سومین دوره فوق‌لیسانس (M.S) مهندسی طراحی

طرح مشترک پلی تکنیک تهران و سازمان گسترش ونوسازی‌صنایع

با مزایای استثنایی ،شامل :

استخدام تمام وقت در کارخانجات ماشین سازی اراک

معافیت تحصیلی ،

دریافت ماهیانه ،

برخورداری از آموزش توام با تجربه بوسیله استادان ایرانی و متخصصین خارجی

۱٦ شهریور ماه ٥٤ درانستیتو مهندسی مکانیک پلی تکنیک تهران برگزار خواهد شد

برای کسب آگاهی بیشتر تقاضا دارد با انستیتو مهندسی مکانیک پلی‌تکنیک تهران ـ خیابان حافظ ، مکاتبه نمائید .

م‌الف ۹۲۱۷

اطلاعات برای همه

نامه‌های کوتاه

خانه‌سازی برای کارمندان

اکنون‌که‌از طرف‌مسئولین اقداماتی برای نجات یکعده ازکارمندان کم‌درامد ازخانه بدوشی بعمل آمده عده‌کثیری ازکارکنان کم‌درامد دولت در اراضی لتمال‌کن دارای زمین هستند وچند سالی‌هم هست اجاره آنرا پرداخت مینمایند آیا بهتر نیست به صاحبان این زمینها اجازه دهند که در زمین خود ساختمان بسازند.

خندان‌نعمتی

فروش سیار سیب‌زمینی وپیاز

پیشنهاد میکنم که دولت پیازو سیب زمینی وغیره را باکامیون درشهر توزیع نماید ، این بهترین راه‌مبارزه باکمیابی‌وگرانفروشی است.

دکترجهانشانی

چرا مازندران فرستنده رادیو و تلویزیون ندارد

چرا به استان مازندران مثل استانهای دیگر ازجمله گیلان توجه نمیشود درمرکز استان (ساری) یک فرستنده رادیوئی نیست و برنامه تلویزیونی گیلان بنام گیلان ومازندران پخش میشود ، علت اینکه استان مازندران نباید مانند دیگر استانها فرستنده رادیو و تلویزیون مستقل داشته‌باشد چیست؟

گردکوی حسین فرزاد

آیاوظیفه شناسی همین است

پزشک معالج تاکید کرد که تزریق امپول هر۸ ساعت باشد وبهمین جهت ناگزیر ۲ بعدازنیمه شب به تنها بخش اورژانس بهداری چالوس مراجعه کردم اما مسئول تزریقات چنان در حضوربیماری‌که ازشاگردان خود من بود بدرفتاری کرد که اثر بسیار نامطلوب در روحیه‌ام بجای گذاشت آیا وظیفه‌شناسی آنهم درمورد بیماران همین است.

اسماعیل‌فرجی دبیردبیرستان های‌چالوس

با«تجرد» چه کنم ؟!

اکنون که مبارزه عظیمی باگرانی‌وگرانفروشی میشود لازم‌است‌که باتشکیل سازمان بنام «اتاق‌انصاف ازدواج» نرخ‌طبقه بندی‌شده ومناسبی برای مسئله ازدواج های امروزی بگذارند من که یک دیپلم ،هستم تاکنون موفق نشدم درضمن خیلی علاقه دارم که مزدوج گردم خواهشمندم پیشنهاد مرا منعکس کنیدتا دردرنهای‌آینده قبول کنندکه مقدار شهریه یا مهریه برای دخترانشان خوشبختی نمی‌آورد بلکه بنظرمن مقدار مهریه هرقدر زیاد باشد نسبت اعتماد به داماد کم است واین مسئله هیچ وقت خوشبختی را تضمین نمی کند به پدر عیال‌مربوطه آینده‌من‌سفارش کنند که گرانفروشی راکنار بگذارند . چون پدرزنم پدر زن آینده‌ام برای دختر دلخواهم یک میلیون تومان مهریه میخواهند و به این خیال که ۵ تا دختردارند ۵ میلیون تومان ثروت پیدامی می‌کنند میخواهند با اینکار احتکار کنند آدم عجیبی هستند غیراز مهریه یک میلیون تومانی چون‌فهمیده من دیپلم خالص هستم ازمن نمره۲۵۰۰رادرازمون‌عمومی دانشگاهها خواسته با نبصره‌ای‌مبنی براینکه نمره زبانم صفرباشد و حرفنزنم، حالا شمابگوئید من‌باتجردم چکنم ؟!

آستارا اکبراکسیر

جلوی شستن اتومبیل‌را درخیابان بگیرید

باوجودیکه تازه خیابان امیرآباد شمالی را تجدید اسفالت نموده‌اند ولی اگر بنایاشد مثل سابق شستن ماشین درآنجا آزاد باشدنه تنها اسفالت خیابان‌مجددا خراب خواهدشد بلکه‌درخت های‌آنجا هم‌بواسطه اویزان کردن لنگو تکان دادن‌دائمی خشک خواهد شد بسیاربه جاست که‌ازشستن ماشین‌در خیابان امیرآباد شمالی و در اطراف پارک فرح ممنوع گردد وبشدت جلوی این کارزشت راکه درمرکز شهر انجام میگیرد بگیرند و در ثانی بعضی از این ماشین شوی‌ها که از جوانان ولگرد هستند کار دیگر هم انجام میدهند و آن اینست که اشخاصی که ازماشین‌پیاده میشوند وداخل پارک می گردند وبمحض اینکه هوا تاریک شد درب ماشین‌آن هاراباکلیدبازمیکنند ومحتوی ماشین راهرچه باشدمیبرند

نامه روز

تبدیل ادارات به سازمان ، یک «مد» اداری

در سالهای اخیر ، در وزارتخانه ها ، تمایل زیادی در مورد تبدیل ادارات به «سازمان» مشاهده شده است که در واقع نظام اداری جامعه را با پدیده تازه « سازمان گرائی » مواجه ساخته است.

تعداد اداراتی که اخیرا به سازمان تبدیل شده‌اند کم‌نیستند و بنظر می‌رسدکه این گرایش در آینده‌نیز در مقیاس وسیعتر ادامه یابد . بعنوان نمونه تا آنجا که یاد دارم در همین خرداد ماه گذشته‌قانون مربوط به تشکیل سه سازمان جدید، بتصویب قوه‌مقننه رسیده‌است و بدین‌ترتیب ما در آینده‌بسیار نزدیکی شاهد فعالیت های این سه سازمان تازه خواهیم بود. سازمان های مذکور که در گذشته در داخل وزارتخانه های مربوط به صورت اداره کل بودند عبارتند از :

● سازمان بازنشستگی‌کشور وابسته به سازمان اموراداری و استخدامی کشور

● سازمان‌آموزش کشاورزی وابسته به وزارت کشاورزی و منابع طبیعی

● سازمان نوسازی و توسعه و تجهیز مدارس وابسته به وزارت آموزش و پرورش .

بهر تقدیر با قید این مطلب که بحث‌وگفتگو در باره‌مسائل مربوط به این سازمان ها را کمدر وضع تازه خود هدف ها و وظایف‌گسترده‌ای خواهند داشت،بفرصت دیگری موکول می‌کنم ، باید بگویم که در نظر اول‌تبدیل‌یک اداره به سازمان در شرایطی خاص قابل دفاع نیز هست بدلیل آنکه :

اولا سازمان از لحاظ ترکیب ارکان آن که معمولا از مسئولان طراز اول چند وزارتخانه تشکیل میشود ، بیشتر و بهتر از یک اداره امکان فعالیت و ارائه خدمت دارد .

ثانیا سازمان از نظر مالی و شیوه مدیریت از استقلال ویژه‌ای بر خوردار است که‌اداره فاقد آن است ، واین موقع واستقلال خاص در زمینه تصمیم گیری و اجرا تاثیر قابل ملاحظه‌ای دارد .

ثالثا سازمان امکان و فرصت خواهد داشت که فعالیت‌های‌پراکنده چندوزارت‌خانه را در زمینه یک‌هدف واحد ، یکجا جمع کرده و به آن نظم و ترتیب ببخشد .

تعهداهواره این نگرانی‌وجود دارد که مبادا تشکیل سازمان فقط بصورت پیروی از یک مد اداری درآید و به علل و موجباتی‌که‌لزوما تشکیل‌سازمان راایجاب‌می‌نماید ،توجهی‌مبذول نگردد . بدون تردید سازمان در وضع جدید خود با مسائل و مشکلات تازه‌ای روباروی خواهد بود که با مسائل و مشکلات یک اداره تفاوت بسیار دارد . نهایت اینکه تنها تبدیل شتاب‌زده یک اداره به سازمان گرهی از مشکلات موجود را باز نمی‌کند و قهرا باید برای توجیه علل تبدیل هر اداره‌به‌سازمان دلایل محکم و قابل قبولی ارائه گردد و مسئله از نظرگاههای مختلف مورد بررسی و امعان‌نظرقرار گیرد تا معلوم گردد که آیا این تغییر و تبدیل ها از لحاظ مالی و تجهیزات و نیروی اقتصادی است یا خیر . محققا این بررسی ها امکان خواهد داد که‌ازتبدیل بی‌رویه‌ادارات به « سازمان » در صورتی که مقرون به صرفه و مصلحت نباشد جلوگیری بعمل آید .

نکته دیگر اینکه حالاکه سازمان‌های جدید بمبارکی و میمنت آغازبکارخواهند نمود، مسئولان امر باید کوشش کنند که سازمان های جدید را از همان‌ابتدای کار برپایه‌واقع بینی ، مدیریت صحیح و آینده نگری سازمان بدهند و باصطلاح خشت اول را کج نگذارند ، تا از لحاظ خدمت وبازده‌کار دچار مشکلات متعددی که اکنون تعدادی از ادارات و سازمان ها با آن ها درگیر می‌باشند ، نگردند .

ر . میرزنجانی

نامه به سردبیر

روزنامه اطلاعات
خیابان خیام
تهران

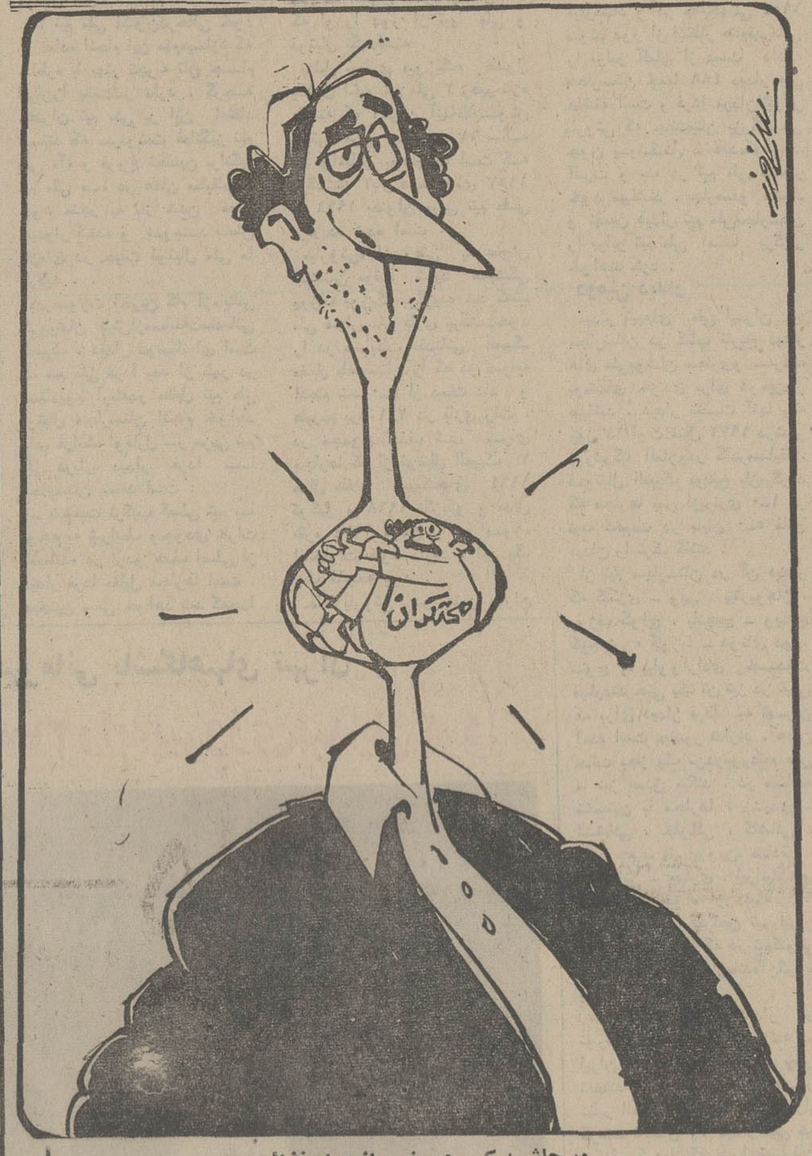

در حاشیه کمبود بعضی از مواد غذائی ...

۳۳۳ سال و چهار انتظار !

«اگرهمانطور که‌خانه‌گران میشود حقوق هاهم بهمان نسبت اضافه شود بنده می توانم خانه‌ای راکه میخواهم درتاریخی که‌حساب کرده‌ام بخرم چون حقوق من حدود ۱۰۰۰ تومان است و باافزایش که روی قیمت‌خانه است روزی میرسد که خانه چهار میلیون تومانی هم ناقابل است و من اگربتوانم ماهی هزارتومان برای‌خرید خانه‌کناربگذارم‌باید ۳۳۳سال وچهار ماه انتظار بکشم .

پیشنهادمیکنم دولت کلیه کسانی راکه خانه دارندبه حال‌خود رهاکند و بازیادم کم‌آن کاری‌نداشته باشدالبته صاحب‌خانه‌ای‌که‌من‌نشسته‌ام ۷۲خانه‌وچند بنگاه‌و همچنین املاک‌فراوان‌دارد ولی‌بدون توجه به‌آن اگر دولت‌بخود آپارتمان سازی کند و به مستاجران به نسبت درآمد بفروشدوروی شناسنامه‌آنها وتعدادجمعیت خانواده‌خانه هم مهری‌بزند که دیگر بهیچ عنوان نتواندخانه رابفروشد شاید مشکل‌مسکن حل‌شود.

علی‌اصغررضاشاطری

و این‌عمل‌راتابحال‌چند مرتبه که برای‌گردش به پارک‌رفته بودند برای ماشین من و دوستانم که انجام دادند .

جمال‌موسوی

فواره فقط دریک قسمت بلوار

حدفاصل بین خیابان‌کاخ شمالی و میدان ولیعهد در بلوارالیزابت فواره هائی نصب گردیده که عصر ها فعالیت‌مینماید وبزیبائی‌بلوار می‌افزاید اگر منظور از نصب آنهازیبائی است می بایستی درسرتاسر بلوار نصب گردد والا،نصب‌فواره درقسمتی از بلوار ومقابل شهرداری منطقه۲چه‌مفهومی دارد ؟

امیرنوروزناصری

«تور» هاراهم کنترل کنید

روزگاری بودکه ازچهار راه‌سیدعلی پنج شاهی می گرفتند وسوارالاغ مسافررا بهشمیران میرساندند ولی‌باز هم بودند مردمی که همان پنج‌شاهی راندانشتند اما امروز که‌بحمدالله گروه‌گروه ازهموطنان راهی کشورهای خارج میشوند باید جلوی بعضی از این «تور» ها راکه درروزنامه هابرای سیاحت برنامه میدهند ولی درعمل‌با مردم رفتار دیگری دارند گرفت وحتی چه مانعی دارد که برای تورهای اروپا و امریکا هم مانند زائران بیت‌الله‌الحرام سرپرست رسمی وضمانت‌شده ازطرف دولت باشد .

ازسوی دیگر درخارج‌به محض‌اینکه می‌فهمند ایرانی طرف معامله است قیمت را چند برابر می گویند و حرفشان هم این است که شما پول دارید و چرا برای خرید جنس چانه میزنید !

کیاعلی‌کیا

پاسخهای رسیده

از شرکت‌مخابرات ایران اطلاع میدهند :

● شرکت مخابرات ایران باتصویب مجمع‌عمومی‌برای اصلاح‌نگهداری‌سیم ارتباطی مشترکین‌تلفن‌شهری خارج‌از محدوده که‌غالبا بصورت‌یک رشته سیم اختصاصی‌است ازقرار هرکیلومتر ر۱۵۰ریال دریافت میدارد!

●طبق برنامه‌ایکه تنظیم شده دستگاههای تلفن خود کار بجنورد ازنوع جدیدی می باشند که نصب آن‌از اواخر سال جاری شروع خواهد شد.

● تاپایان‌سال جاری‌و اوایل سال آینده متقاضیان‌اصفهان نمایند امیدوار است که در بترتیب نوبت ازتلفن‌استفاده اوایل سال آینده و اگذاری تلفن درچند منطقه اصفهان بعفیش روز برسد.

● بموجب گزارش‌رسیده اخیرا برای اصلاح چندمتر کابل خیابان اقبال سنندج پنجاه عددآجر برداشته شده بود که بلافاصله بعد ازاتمام عملیات بصورت اول ترمیم گردید.

از سازمان آب منطقه‌ای تهران اطلاع میدهند :

نرخ آب تصفیه شده این سازمان بهیچوجه افزایش نیافته وسالیان دراز است‌که مترمکعبی هفت ریال ونیم است .

★ **ازشرکت سهامی برق منطقه‌ای خراسان اطلاعمی میدهند** که کلیه میدان های منشعب ازخیابان عدل‌پهلوی وانتهای خیابان‌دارای شبکه وروشنائی معابراست‌وبروز حوادث در اثر بی‌احتیاطی رانندگان وسائط نقلیه‌است نه‌کمبود روشنائی .

میوه‌فروشها تعهد کردند تره‌بار و میوه را ارزان‌کنند

چهل سال قبل در همین روز

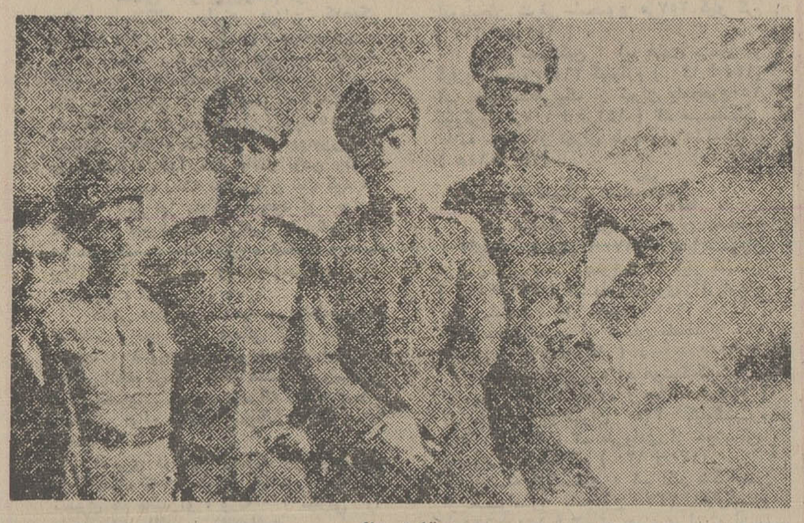

درقله‌توچال

آقایان منوچهرآذرپی، محمودبهزادی ،سلیمان‌سپاه منصور، ناصرغضنفری ، پرویز معصومی محصلین‌دبیرستان نظام وقاسم‌مسعودی محصل‌دبیرستان دارالفنون که هفته گذشته بقصد کوه‌پیمائی وسیاحت قله توچال به «یخ شکن» صعود نموده بودند مراجعت نمودند

سیل مه آباد

مه‌آباد - چهار بعد از ظهر طوفان سیاه عظیمی بلند بلافاصله باران شدیدی شروع و سیل مهیبی که تا حال سابقه نداشته ازهرطرف‌بشهرمهاباد‌هجوم‌خانه های خط سیر خود را خراب بیازار ریخته دکان‌ها را خراب و آنچه در بازار بود معدوم‌خسارات وارده فوق‌العاده تلفات زیاد ونیز پل وسط شهر که از جنوب بشمال معتد میشود خراب و راه را قطع کرده فعلا مشغول بیرون آوردن جنازه‌ها و مجروحین هستند.سیل‌عظیم‌مهاباد«ساوجبلاغ مکری» حدود ۵۰۰ خانه رامنهدم و جمعی غرق و زیرآوارفته‌اند. ۲۵ جنازه تاحال از زیر آوار بیرون آورده‌اند از طرف‌حکومت برای‌معالجه‌مجروحین وجمع‌آوری اشخاص بی‌خانمان فورا اقدام گردیده است .

کمک های فوری

همینکه خبر سیل مه‌آباد بعرض پیشگاه همایون شاهنشاهی‌میرسد یکصد هزار ریال اعانه مرحمت فرموده و از طرف جمعیت شیر و خورشید سرخ مرکزی هم ده هزار ریال حواله شد . کسانی که مایل بمساعدت با سیل زدگان مهاباد‌میباشند میتوانند اعانه‌خود را توسط شیروخورشید سرخ مرکز بساسم کمیسیون اصلاح و اعانت مهاباد بفرستند .

درفیروزکوه

فیروزکوه - تعقیب رابرت دیروز ، مجددا دیشب از ساعت ده باران شدیدی در فیروزکوه و اطراف باریده از ساعت ۱۲ نصف شب سیل بسیار مهمی از سمت غربی فیروزکوه جاری شده قریب ٤ متر طول سیل و آب‌بودمخانه های اطرافرودخانه و دکاکین و عمارت پست‌و تلگراف مملو از آب مقداری خانه ودکان خراب شده تلفات جانی معلوم نیست . علت خرابی و خسارات زیاد این بوده که دو دکان از صندوقهای خالی کنار رودخانه ساخته بودند آب که زیاد میشود جعبه‌ها جلو پل‌وسط قصبه را میگیرد . آب پس میزند وخرابی شروع میشود تاحال « ساعت ۷ صبح » سیل ادامه دارد .

فوت فرشی

حاج میرزا آقا فرشی نماینده مجلس و رئیس هیئت مدیره شرکت سهامی مرکزی چند روز قبل عازم تبریز گردیده و مطابق تلگرافو اصله غفلتا وفات‌یافته‌اند. مرحوم فرشی از تجار روشنفکر صدیق ، خدمتگزار بود و افکار بلند روشن او پیوسته مورد استفاده واقع می‌گردید..

ورود بتهران

آقای‌عباس زاهدی مهندس معدن و دارنده تصدیق عالی از دانشکده نفت استرازبورگ که مدت‌هشت سال در اروپا مشغول تحصیل بوده‌اند دیروز وارد طهران شدند .

«نقل از اطلاعات ۱۸ مرداد ۱۳۱۵»

اطلاعیه‌مورخه۱۲ر۵ر۵۴اداره وظیفه‌عمومی

ترتیب‌اعزام‌مشمولان دیپلمه‌فارغ‌التحصیل شهریور ماه سال ۱۳۵۳ (ازمعدل ۱۰ر۱۲الی ۱۰) در تهران و شهرستانها بشرح زیر آگهی میگردد .

۱- در تهران

کلیه مشمولان دیپلمه فارغ‌التحصیل شهریور ماه ۱۳۵۳ دارای معدل فوق‌که برگ اعزام از منطقه وظیفه تهران برای روز های ۱۶ و۱۸ و۱۹ مرداد ماه۱۳۵٤ دریافت نموده‌اند بایستی در ساعت۷ روز های تعیین شده در برگ اعزام‌در سالن ورزشی شاهپور غلامرضا پهلوی (واقع در چهار راه مولوی جنب زایشگاه فرح انتهای خیابان مادر) مراجعه تا ترتیب اعزام آنها بمراکز آموزشی‌داده شود .

۲- در سایر شهرستانها

کلیه مشمولان دیپلمه فارغ‌التحصیل شهریور ماه ۵۳ از معدل ۱۰ر۱۲الی۱۰ که برگ اعزام از گروهانهای ژاندارمری شهرستانها دریافت نموده‌اند بایستی در ساعت ۷ روز ۱۶ مرداد ماه ۱۳۵٤ در مراکزمناطق‌ژاندارمری‌شهرستانهای مربوطه مراجعه تا بمراکز آموزشی‌اعزام گردند .

تبصره - کلیه‌مشمولان مذکوربایستی اصل مدرک تحصیلی حاوی معدل کل دیپلم و کیف دستی مورد نیاز خودرا در روز های‌معینه درمحل اعزام همراه بیاورند .

در خاتمه تذکر میدهد چنانچه مشمولان موصوف در روز های تعیین شده‌بموقع خود رامعرفی ننمایندعلاوه بر اینکه از اعزام بخدمت تاآبانماه ٥٤ محروم‌خواهند شد غایب محسوب شده و برابر ماده۶۰ قانون خدمت وظیفه عمومی با آنهارفتار خواهد شد .

اداره وظیفه عمومی

آگهی استخدام راننده پایه‌دوهمگانی

نیروی هوائی شاهنشاهی‌بمنظور تکمیل کادر رانندگی خود جهت خدمت در مرکز وخارج از مرکز تعدادی غیر نظامی را که دارای گواهی‌نامه پایه دو رانندگی باشند استخدام می نماید .

شرایط استخدام

۱- تابعیت‌دولت‌شاهنشاهی‌ایران
۲- متدین بیکی از ادیان(اسلام- مسیحی - کلیمی -زرتشتی)
۳- حداقل سن ۱۸ سال تمام و حداکثر ۳۵ سال
٤- دارا بودن حداقل گواهی‌نامه پایان دوره ابتدائی
۵- داشتن صحت مزاج طبق گواهی‌بهداری نیروی‌هوائی‌شاهنشاهی

مدارک مورد نیاز

۱- عین گواهی‌نامه پایه۲رانندگی ویکبرگ فتوکپی آن
۲- عین شناسنامه عکسدار و ۲ برگ فتوکپی آن
۳- عین برگ پایان خدمت‌یامعافی غیرپزشکی و یکبرگ فتوکپی آن(کسانی که خدمت زیرپرچم را انجام‌نداده‌باشند باستناد تبصره ۳ ماده ۸ قانون وظیفه عمومی در صورت سپردن تعهد ۷سال خدمت در منطقه گرمسیر و یا ۱۰ سال در منطقه معتدله‌ازانجام خدمت‌زیرپرچم معاف خواهند بود)
٤-۸ قطعه عکس ٤ × ۳ پرسنلی تمام رخ

داوطلبان واجد شرایط می‌توانند از تاریخ ۱۸ر۶ر۵٤ تاتاریخ ۱۸ر۶ر۵٤ همه روزه باستثنای روز های پنجشنبه وایام تعطیل از ساعت ۸ الی ۱۲ به فرماندهی‌لجستیکی نیروی هوائی شاهنشاهی واقع در خیابان فرح‌آباد ژاله مراجعه نمایند .

م الف ۹۹۳٤

بتی‌که شکست

ترجمه: مهدی افشار

-۱٤-

ایگناتسیوسیلونه

روز قبل‌از آن که مسکو را ترک کنیم یک کارگر ایتالیائی که بجرم اقداماتی‌علیه فاشیست ها محکوم شده و توانسته بود از ایتالیا بگریزد ودر شوروی پناهگیرد بمنزل من آمد و از رفتار تحقیر آمیزی که‌باکارگران در کارخانه های‌مسکو اعمال میشد شکایت‌کرد. او حاضر بود کهنسبت بهمه گونه کمبود های مادی گذشت کند ولی قادر نبود رفتار نامردمی مدیران کارخانه هارا باکارگران تحمل نماید و او شکایت میکرد که چرا به‌آنها اجازه نمی‌دهند که سازمانی متشکل بوجود آورندو از منافع خود حمایت کنند حال آن که حتی در کشور های سرمایه گذاری به کارگران این اجازه داده میشود . من‌به عنوان یک نماینده حزب کمونیست نمی‌توانستم اقدامی برای وی‌بعمل آورم‌ولی این گفتار تاثیری عمیق‌درمن بجای‌گذاشت. درراه بازگشتم از مسکو در برلین توقفی داشتم روزنامه های برلین باعناوین‌درشت نوشته بودند که هیئت اجرایی کمونیسم بین‌الملل تروتسکی را بخاطر مطالبی که درباره وقایع اخیر چین نوشته است به شدت محکوم میکند. من‌به دفتر حزب کمونیست آلمان رفته و به تالمن اظهار داشتم که چنین امری ناممکن است و نوشته های روزنامه ها دروغ محض می‌باشد .

اما تالمن توضیح‌دادکه دربرخی شرایط بین‌الملل، حزب به رئیس هیئت اجرایی (در آن زمان استالین بود) اجازه میدهد که هر قطعنامه‌ای را که تمایل داشته باشد بنام وبوکالت از سوی هیئت اجرائی‌صادر نماید. چند روزی را که در برلین توقف داشتم باولع نوشته های روزنامه را در این زمینه پی‌گیری میکردم. در روزنامه‌ها خواندم که احزاب کمونیست چکسلواکی، مجارستان و آمریکا بخاطر نامه‌تروتسکی اظهار تاسف کرده بودند . بدون تردید درآن زمان هیچیک از این احزاب از محتوای نامه تروتسکی آگاهی نداشتند ولی با این حال آنرا محکوم می‌کردند واین نشانه تاسف آور دیگری از آموزش کمونیستی است .

★★★

بدلایل درمانی ناگزیر شدم‌که بسوئیس رفتم و دریکی از درمانگاه های آنجا به استراحت بپردازم ودر نتیجه همه‌تصمیمات سیاسی بحالت تعلیق درآمد . تحت‌درمان و معالجه بودم که‌باتوگلیاتی ملاقاتی‌دست داد. او بطور مفصل وبی‌پروا و آشکارا دلایل انتخاب جهتی راکه در حزب‌کمونیسم برگزیده بود بازگو کرد و محتوای‌کلام او آن‌بود که شرایط فعلی حزب ازدیدگاه بین‌المللی نه‌خشنود کننده است و نه قابل قبول. ولی همه آنان‌که دارای‌مقاصد عالی و سازنده می‌باشند فاقد قدرت بوده ونمی‌توانند در وضعیت موجود تغییری ایجاد نمایند. اشکال و فرمهای‌پرولتاریایی دلبخواهی نیستند اگر این اشکال با خواست های ما مطابقت نیابد وضع‌بدتر از حال خواهد شد و آنگاه چه چاره‌ای باقی میماند ؟ کموشست هایی که از احزاب گسسته‌اند چه سر انجامی یافته‌اند ؟برای نمونه شرایط دردناک سوسیال‌دموکراسی رادر نظر بیاورد . اعتراضات و انتقادات من نسبت‌به‌این بحث چندان رابطه و پیوستگی نداشت زیرا مباحثات توگلیاتی صرفا رنگ سیاسی داشت حال آن که تجربیات آزار دهنده که کسب کرده بودم بیشتر در ورای سیاست قرار داشت .این تجربیات تلخ رادر مناسبات انسانی‌یافته بودم . براستی که برایم اعجاب انگیزبود که کسی که ادعای مردم گرایی میکندخود علیه آن بپاخیزد . درآن زمان نمیتوانستم به‌هیچگونه این واقعیت تلخ راتوجیه کنم وتوفانی هولناک درمغز من به وزیدن آمده بود. درآن زمان شناخت‌کافی نداشتم وشناخت و آگاهی در سال‌های بعد برایم حاصل شد. وامروز که به گذشته مینگرم میکوشم آنرا بهتر شکافته و درک کنم . اگر تاکنون آثاری ازمن به‌انتشار رسیده است این‌آثار کوششی در جهت‌شناساندن شناخت ها و دست یافته هایم می‌باشد. حقیقت آن است که :روزی که حزب کمونیسم را رها میکردم روز دردناک و آکنده از غمی‌بود. احساس غم از آنجا بود که چرا جوانیم را بخاطر این‌مسلک تباه ساخته‌ام. جدا شدن از حزب‌کمونیسم به مفهوم و بسادگی رهاکردن یک سازمان زیر زمینی نیست زیرا کمونیسم در انسان نقشی راحک میزند که‌به‌این سادگی ها محو شدنی نمی‌باشد و برخی ازاین نقش هاتاپایان عمر همراه با انسان میماند . براستی هرکس میتواند با اندکی توجه وجوه تمایز و تفارق بسیاری را میان‌یک انسان عادی ویک کمونیست پیشین‌بیابد. کمونیست های پیشین گروه معین و تمایزی راتشکیل میدهند درست مانند کشیش‌ها و نظامیان بازنشسته . عده‌ای از کمونیست های پیشین امروز در صف لژیون ها قرار گرفته‌اند و برای مزاحم‌به توگلیاتی یادآور شوم‌که آخرین‌مبارزمیان کمونیست هاو کمونیست های پیشین خواهد بود .

علاوه بر شرایطی که موجب جدایی‌من از کمونیسم گردید و شرح آن گذشت انگیزه ها و عوامل دیگری نیز وجود داشت .پس‌از جدایی از کمونیسم‌وفاداری و ایمان من‌بسوسیالیسم (شاهد این‌وفاداری می‌تواند سراسر زندگی من باشد) در من بیش از هرزمان زنده گشته بود. اصول اعتقاد من به سوسیالیسم زمانی بمنصه ظهور رسید که علیه ترتیبات و سنت های کهنه و پوسیده اجتماعی بپاخواستم،عدم پذیرش‌تقدیر ،نافذ ساختن و گسترش‌دادن انگیزه های اخلاقی از فرد و خانواده‌به کلیه مناسبات و فعالیت های انسانی ، احساس لزوم یک همبستگی و برادری عمیق و تائید این نکته که انسان بر همه امور اقتصادی و ماشینی که براو فشار میاورد برتر است . در سال های بعد این نکته رانیز برموارد بالا افزودم که انسان میتواند دارای عظمت و احترام باشد .این نکاتی که در سوسیالیسم ازآن یاد شد فکر نمیکنم خاص من باشد و تصور میکنم‌که این سوسیالیسم قدیمی‌تر از من و حتی قدیمی‌تر از مارکس است . دراین جامی‌خواهم مکررا از روابط میان جنبش سوسیالیستی و تئوری های سوسیالیسم سخن بگویم . این روابط بهیچوجه نامنعطف و غیر قابل تغییر نیستند . با پیشرفت مطالعات جدید ممکن است تئوری ها کهنه شده و مطرود شود . اماجنبش براه خود ادامه میدهد . بهر حال‌ناعادلانه است که باتوجه به تضادی که میان‌تئوری گرایان و تجربه گرایان وجود دارد مرا درشمار تجربه گرایان قرار دهید . من تصور نمی‌کنم کسیاست سوسیالیسم به هیچ تئوری معینی مگر ایمان ووفاداری وابسته باشد . تئوری های سوسیالیست ادعای علمی دارند اما ارزش های سوسیالیستی دایمی هستند . وجوه‌تمایز میان تئوری وارزش کاملا مشخص نشده است. ولی این تفارق را میتوان یافت‌که درتئوری‌ها یک مکتب‌جستجو کرد ولی‌در ارزشهامیتوان یک‌فرهنگیک تمدن و حتی راه جدیدی برای زیست را جستجو کرد

سفینه بشر در مریخ، ژوئیه ۱۹۷۶

فرضیه های مربوط به وجود حیات در مریخ هنوز اعتبار علمی ندارد

★ در صورت اثبات بودن حیات در مریخ بشر بیکی از حیرت‌انگیز ترین اکتشافات خود دست یافته است .

اولین تلاش انسان برای جواب گفتن باین سئوال که آیا برروی کره مریخ «حیات» وجود دارد یا خیر بزودی آغاز خواهد شد .

هفته آینده (یازدهم اوت جاری) درجارچوب طرحی علمی که یک میلیارد دلار برای امریکا خرج برداشته است ـ اولین سفینه ـ ازدو سفینه بدون سرنشین بنام وایکینگ ـ از پایگاه فضایی کیپ کاناورال بطرف کره مریخ پرتاب خواهد شد . سفرهر یک از دو سفینه یازده ماه طول خواهد کشید و پس‌از طی کردن مسافتی بالغ بر ٤۵۰ میلیون مایل بمریخ خواهند رسید. دومین سفینه قرار است دمروز بعداز وایکینگ اول راه‌سیاره سرخ رادر پیش گیرد. مقامات مسئول برنامه تحقیقات فضایی امریکا سفر سفاین وایکینگ را طوری تنظیم کرده‌اند که رسیدن آنها بمریخ با جشنهای دویستمین سالگرد استقلال امریکا که سال آینده برگزار خواهد شد همزمان باشد.

هریک از دوسفینه فضایی وایکینگ چهارتن‌وزن دارد وقتی که این سفاین بپایان فاصله‌دراز ٤۵۰ میلیون مایلی میان زمین و مریخ برسند ابتدا هریک ازآنها درمداری که تعیین شده‌است در اطراف کره مریخ به گردش درخواهد آمد. پرواز مداری اجازه خواهددادتا دوربین های عکسبرداری تلویزیونی و سایر ادوات وایکینگها معلوم کنندکه آیا فرود آمدن کپسول هایی که باید در سطح مریخ بنشیند کاملا موفقیت آمیز خواهد بود و یا اینکار با شکست روبرو خواهد شد .

کره مریخ مخصوصا بخاطر کانال های افسانه‌ای که ازدیرباز برسطح آن تشخیص داده شده است (والبته چیزی بنام کانال های‌واقعی‌در مریخ وجودندارد). معروف‌است.بااینحال دانشمندان بهیچوجه انتظار ندارند که در سطح مریخ ـ سطح مریخ ـ تقریبا هیچیک از مناظر خیره کننده‌ای که تاکنون در افسانه ها و یا فیلمهای‌تخیلی انعکاس یافته و حاکی از وجود شگفتی های گوناگون در سیاره سرخ است بوسیله تجهیزات‌علمی سفاین وایکینگ کشف شود .

سفینه بدون سرنشین «مرینر» شماره ۹ آمریکا کدر ۱۹۷۲ یک سلسله عملیات اکتشافی برای شناسایی علمی سطح مریخ‌انجام

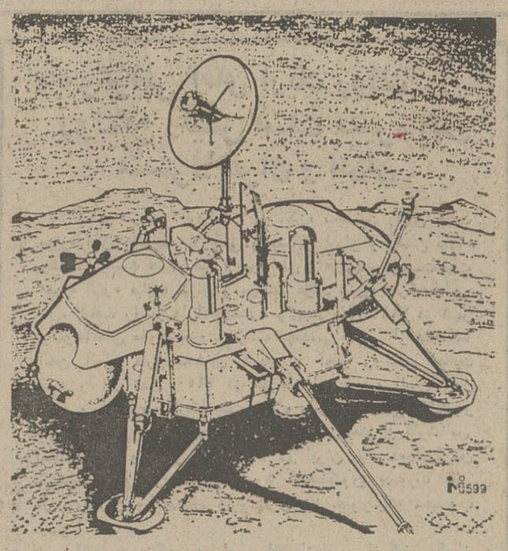

این‌یک‌صحنه خیالی ازفرود سفینه وایکینگ در کره مریخ است که روز چهارم ژوئیه ۱۹۷٦ اتفاق خواهد افتاد .

مناظری‌که‌میتوان‌یافت حفره‌های عظیمی است که یابراثر سقوط شهاب هاو سنگهای عظیم فضایی ویابدلیل وقوع آتش فشان های مکرر دردرون مریخ بوجود آمده‌اند .

دانشمندان‌آمریکایی با اینحال امیدوارند که ماموریت های دو سفینه وایکینگ تا حدود زیادی به حل این معماکه آیا حیات‌حتی بصورت های بسیارابتدایی و در شکل‌های‌ذره‌بین‌از قبیل‌موجودات میکربی وبا گیاهان بسیار خرد نیز در مریخ وجود ندارد ؟

محل فرود آمدن‌کپسولهایی که قرار است بوسیله هردو سفینه وایکینگ بسطح مریخ فرستاده شودبا در نظر گرفتن احتمال وجود آثار حیات درنقاط‌مذکور انتخاب شده است .

در صورتیکه دانشمندان‌بتوانند پس‌از ماموریت وایکینگ ها‌اعلام کنندکه درکره مریخ‌حیات‌وجود دارد ولو اشاره آنهابه‌موجودات بسیار خرد وابتدایی باشد بشر بدون شک بیکی از حیرت‌انگیز‌ترین اکتشافات علمی در تمام تاریخ خود ناپل خواهد آمد چون کشف حیات در مریخ‌نشان خواهد داد که انسان در فضای کائنات تنهانیست و احتمال‌وجود زندگی درمیلیاردها کرات دیگری که در خارج از منظومه شمسی قرار گرفته‌اند بسیار بیشتر ازتمام حدودی است که تاکنون مورد تصور انسان بوده است .

بطری های پلاستیک

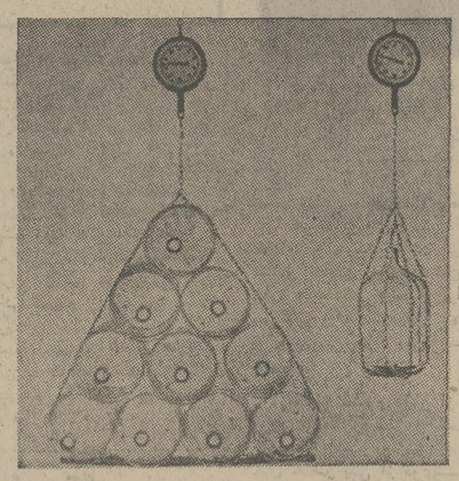

بخش بازرگانی پلاستیک درشرکت جنرال الکتریک ، در ایالت ماساچوستس ، مورد استفاده جدیدی در صنعت پلاستیک که بیش از۲۰سال است ابداع‌شده ، یافته‌است . لگزان ، یك پلی کاربونات بسیار سخت است که درصنایع ساختمانی ونیز در شیشه پنجره های ضد گلوله به‌کار می رود . لگزان هم مثل شیشه ، شفاف است‌و در بازاریابی موادغذایی و انواع نوشابه هابه کار می‌رود . امابرخلاف شیشه ـ حتی برخلاف بیشتر پلاستیك های دیگر ، نشکن وبه آسانی قابل استرلیزه شدن است ، به‌طوری که می‌توان از آن بطری شیربرای‌بچه ها ساخت . قدرت لگزان ، به هیچ‌وجه متناسب‌باوزن آن نیست یك بطری لگزان ده‌برابر سبك‌تر از یك بطری شیشه‌یی هم حجم است(تصویر را ببینید)

۲٤۰ کیلومتر سرعت قطار

قطار مسافری گلوله آسای بریتانیا ، با سرعت ۲٤۱٫٦ کیلومتر درساعت ، حد نصاب جدیدی برجای گذارد .قطار مذکور که باچهار واگن ، این سرعت را دیروز در جریان حرکت بین ریدینك وویندون‌بدست آورد، هفته پیش ، با حداکثر سرعت۱٤۹ مایل (۲۳۸٫۵ کیلومتر)درساعت، حدنصاب سرعت تمام قطار های‌بریتانیا را شکسته بود .

نیویورك وکم‌آبی

شهر نیویورك این روز ها‌باهوائی که گرمای آن به۳٦ درجه‌سانتیگراد (۹۷ درجه فارنهایت) رسید وضع عادی را از دست داد و این شهر بزرك نه‌تنها دچار کمبود آب شدبلکه در معرض خطر آتش‌سوزی‌نیز قرارگرفت .

نیویورکی ها که برایشان ۳٦ درجه گرمای‌هواکم‌سابقه است‌یکی از داغ ترین روز های سال جاری ر ا گذراندند وبسیاری از آنها حتی نتوانستند جرعه‌ای آب خنك برای نوشیدن بدست آورند .

درسراسر شهر مردم بستوه آمده‌اند . گرما به‌سراغ شیرهای آبی که برای مبارزه با حریق نصب‌شده ، رفتندو این هجوم سرسام‌آور موجب شد که از طرف شهرداری‌اعلام خطر شودکه‌نیویورك در معرض تهدیدآتش‌سوزی است . نیروی‌آتش‌نشانی نیزبهمین دلیل به‌حال آماده‌باش کامل درآمد .

براثر نزاعی که بین دو مرد همسایه بخاطر بازکردن شیرضد حریق درگرفت یکی از آنها دیگری را به ضرب گلوله ازپای درآورد . قربانی این ماجرا اعتراض کرده بود که‌براثر بازماندن شیرآب ـ دیگربه خانه وی آبی نمی‌رسد .

بسیاری از نیویورکی ها برای فرار از گرمابه کنار دریا پناه‌بردند و تنها در جزیره کانی تعداد این افراد از یك میلیون نفر گذشت . بالاترین درجه حرارتی که تاکنون درنیویورك سابقه دارد ـ طبق مدارك باقیمانده و مکتوب۱۰۷ درجه فارنهایت (٤۲درجه‌سانتی‌گراد)بوده است .

نان یا قلوه سنگ

این ظاهرا قلوه سنك های بازیچهٔ کودکان ، که ده دوازده تای‌آن رامی‌توان در یك کیف دست جای داد ، ونیز چند دوجین آن را می توان در تنور گذارده ، از آن نان هایی است که فضانوردان شوروی ، درسفر تازه‌شان به‌فضا خورده‌اند . امتیاز این قطعه های کوچك این است که مانند نان معمولی خرده‌ریز ندارد ، و لازم نیست که آن ها را لقمه لقمه خورد . این نان ها که‌قطعیك‌بار گرم وپخته می شوند ، درکیسه های پلاستیك مخصوصی گذارده می‌شوند ، وآن ها را استریزه می‌کنند .

اطلاعیه

همکار گرامی

طبق اوامرموکددولت‌وجناب‌آقای دکتر فریدون مهدوی وزیر محترم بازرگانی بایدفروش و عرضه لوازم یدکی اتومبیل‌بر ماخذدیماه ۱۳۵۳ باشد در صورت کوچکترین تخلف و اجحاف به مصرف کننده به شدیدترین وجه مورد تعقیب و واحد کسبی‌شما تعطیل خواهد شد .

رئیس اتحادیه صنف فروشندگان لوازم‌یدکی اتومبیل
محمد فولادی

در دل داغ تابستان با شورلت ایران

در اوج گرمای تابستان ، وقتی خورشید داغ و مستقیم‌بر شما که پشت فرمان نشسته‌اید میتابد و حرارت شدید هوا شما وخانواده شما را کلافه و خسته میسازد ، آرزو میکنید : کاش هرگز از خانه بیرون نمی‌آمدید .

ولی این‌هنگامی است که شما یك‌اتومبیل شورلت ایران مجهز به کولر نداشته باشید .

سیستم کولر در شورلت ایران طوری است که تمام سرنشینان اتومبیل در مطبوعترین هوای طبیعی ، بدون ناراحتی اعصاب ناشی ازگرما، بسر خواهند برد وبا ما هم‌عقیده‌خواهند شد که دردل داغ تابستان هم شورلت ایران آسایش وآرامش هدیه میکند .

کولر درمدل رویال استاندارد است اما درمدل ۲۸۰۰ نیز قابل نصب میباشد .

اگر شما صاحب اتومبیل شورلت ایران هستید که فاقد کولر میباشد، همین امروز با نمایندگان فروش مدل ۲۸۰۰ تماس بگیرید . ما در کوتاهترین فرصت اتومبیل شما را به سیستم کولرمجهزمیسازیم .

هنگام‌خرید‌شورلت‌ایران‌مدل ۲۸۰۰ تذکردهید روی‌اتومبیل‌شما کولر نصب شود

تهران : اتوآیز نهاور تلفن ۹۵۸۴۴۷-۹۵۶۹۹۸
« شرکت بانتوس (سهامی‌خاص) تلفن ۷۷۲۵۳۸-۷۷۲۸۶۶-۷۷۹۴۹۶
« شرکت شوی‌ـکار تلفن ۵۴۸۱۰۳/۶
آبادان : عباس‌عبدی‌زاده تلفن ۵۶۵۷-۲۲۶۷-۰۶۵۱

اهواز : جیت‌ساز تلفن ۲۲۴۶۰-۲۴۱۷۴-۲۲۶۶۱
تبریز : قربان خودکار تلفن ۵۲۴۳۲-۵۲۱۰۶
خرم‌آباد : حافظی تلفن ۳۳۵۰-۳۹۳۱
رشت : شرکت البوك تلفن ۲۲۶۰۶-۲۷۱۸۷

شیراز : حریت تلفن ۳۴۹۸۲-۳۴۸۶۶
قم : محمود قبریزی تلفن ۲۷۴۵
کرمان : حیدری تلفن ۲۱۶۷-۲۱۵۹
کرمانشاه : شرکت‌ایران‌تراك
تلفن ۶۸۰۵-۶۳۹۳-۵۳۹۳

مشهد ـ شرکت اتفاق تلفن ۲۲۷۱۴-۲۳۶۳۵-۲۲۸۱۱
نکا (مازندران) : نیکزاد
همدان : نجات‌علی‌اعتمادپور تلفن ۳۷۰۵
یزد : شرکت‌تراك‌نیرو تلفن ۵۹۵۱-۴۷۰۳

GM IRAN

Ziba-McCann GM/0084

باحضور وزرای امور اقتصادی ودارائی ایران وآلمان وهمزمان باتشکیل اجلاسیه مشترک دو کشور :

اتاق مشترک بازرگانی و صنایع ایران و آلمان گشایش یافت

این اتاق درراه تحکیم و گسترش روابط بازرگانی دوکشور عامل مهم و موثری است .

بیش از ۱٤۰ موسسه عضویت اتاق مشترک بازرگانی و صنایع ایران و آلمان را پذیرفته اند .

رئیس کل اتاق صنایع و بازرگانی ایران آلمان :

افزایش حجم بازرگانی ایران و آلمان وجود چنین اتاقی را الزامی ساخته بود .

وزیر اقتصاد آلمان گفت :

باتوجه به سابقه فعالیت چندین ساله و تجارب و بینش آقای رونتگن موسس این اطاق مطمئن هستم که اتاق مشترک بازرگانی ایران و آلمان منشاء خدمات ارزنده ای خواهد بود

وزیر امور اقتصادی ودارائی ایران:

لزوم ایجاد اتاق مشترک بازرگانی ایران و آلمان امری لازم و اجتناب ناپذیر بود .

آقای رونتگن رئیس هیات مدیره اتاق مشترک :

توسعه اقتصادی ایران تا حد بزرگترین کشور های جهان و همچنین معاملات گسترده بازرگانی آلمان با ایران عوامل اصلی تشکیل این اتاق هستند .

سناتور دکتر طاهر ضیائی رئیس اتاق بازرگانی و صنایع ومعادن ایران

آقای « اریك رولف رونتگن » رئیس هیات مدیره اتاق مشترک بازرگانی و صنایع ایران وآلمان

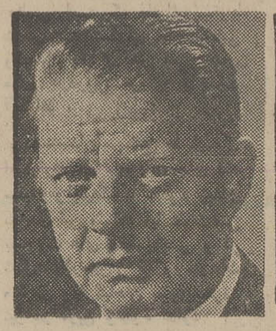

آقای «ولف فون آمرونگن » رئیس اتحادیه های بازرگانی وصنایع آلمان

راستینی هستندکه باتجلی هدف های مشترک بسیار نزدیکند . قرار گرفتن این دو عامل بر پایه های مودت بین ایران و آلمان همگامی اقتصادی دو کشور را در گذشته و آینده موجب شده است .

تاسیس این اتاق تنها بدین دلیل میسر گردید که اعضای بنیانگذار آن بدون در نظر گرفتن مصالح یکطرفه وخاص خود ماههای مدید در پی ـ ریزی آن کوشیدند .

کمك های وزارت اقتصاد و نیز مجمع صنایع بازرگانی آلمان فدرال بخصوص از لحاظ مادی و همچنین حمایت سفیر محترم فعلی آلمان فدرال و دایره اقتصاد آن سفارت به سرپرستی جناب آقای هانس «گئورگ ویکه» و مساعدتهای اتاق صنایع و بازرگانی و معادن ایران تحت سرپرستی جناب آقای دکتر طاهر ضیائی موجب شدند که این پروژه بسرعت و بنحوی مثبت جامه عمل بخود بپوشاند .

استقبال سریع

آقای رونتگن افزود :«براهمیت استقبالی که تاکنون از این اتاق بعمل آمده همین بس که در عرض ٤ هفته ۱٤۰ موسسه آلمانی و ایرانی بعنوان اعضای اطاق بدان پیوسته اند .

بدین ترتیب اتاق تهران یکی از اتاقهای بزرگ خارجی آلمان فدرال در خاورمیانه بشمار میاید.

ترقیات خارق العاده اقتصادی ایران بیش از حدیست که بتوان آنرا چشمگیر خواند. من اطمینان دارم که مساعی طراحان اقتصادی ایران تحت رهبری اعلیحضرت همایون شاهنشاه آریامهر در جهت تبدیل ایران به یک قدرت بارز اقتصادی موفقیت کامل خواهد یافت و نتیجتا کشور ایران در آینده بیش از امروز در وقایع اقتصادی بین المللی ایفاگر نقش معتبری خواهد شد.

و این نمایانگر آنست که اتاق چه در ایران وچه در آلمان درمقابل صحنه پهناوری از کار و فعالیت قرار گرفته است .

این اتاق بایستی دامنه فعالیت عمومی خود را بخارج ازچهار چوب اختصاصی موجودیتش نیز گسترش دهد.

یکی از نظایر این فعالیتهای عمومی قرارداد همکاری با اطاق بازرگانی و صنایع هامبورگ است که انعقاد آن موجبکمال خوشوقتی است و تشریک مساعی پرثمری را درپی دارد .در خاتمه لازم میدانم مجددا از سازمانهای نامبرده شده و نیز کلیه کسانیکه این اتاق موجودیت خود را مرهون زحمات آنان میداند سپاسگزاری نمایم.

بعنوان یکی از موسسین این اتاق و از جانب اعضای هیات مدیره برای اتاق در راه پیشبرد هدفها ووظایف مشترکش در ایران و آلمان آرزوی موفقیت شایسته ای میکنم.

بیوگرافی آقای اریك رولف رونتگن رئیس هیات مدیره اتاق مشترك ایران و آلمان

آقای «اریک ، رولف ، رونتگن» نخستین رئیس هیات مدیره اتاق مشترک بازرگانی و صنایع ایران و آلمان علاوه برسمت ریاست هیات مدیره این اتاق ، عهده دار ریاست هیات مدیره گروه «بایر» ایران و ریاست هیات مدیره شرکت «اس. اس. الیانه» را نیز دارا میباشد . وی در سال ۱۹۱٤ در شهر «ونلو» آلمان متولد شد و در رشته مهندسی شیمی از دانشگاه آخن آلمان فارغ التحصیل گردید . آقای رونتگن فعالیت خود را در سال ۱۹۵۰ از کارخانجات «بایر» آلمان آغاز نمود و از طرف کارخانجات «بایر» ماموریت هائی درکشور های مختلف پرتغال ، یوگسلاوی و یونان بعنوان کارشناس انجام داد . وی در سال ۱۹۵٤ در ایران مبادرت بدایر کردن کارخانه داروسازی «بایر» نمود که هم اکنون بصورت یکی از بزرگترین واحدهای داروسازی در خاورمیانه محسوب میشود .

آقای «رونتگن» در امور اقتصادی و بازرگانی یکی از شخصیت های بنام و صاحبنظر است و در میان صاحبان صنایع و بازرگانان در خاورمیانه چهره ای سرشناس و مورد احترام دارد .

سخنان دکتر طاهر ضیائی

سپس آقای سناتور دکتر طاهر ضیائی رئیس اتاق بازرگانی و صنایع و معادن ایران پشت تریبون قرار گرفت و سخنانی باین شرح ایراد کرد :

جنابان

آقای رونتگن .

خانمها ، آقایان

باید صریحا بگویم از تشکیل چنین جلسه ای بسیار خوشحال هستم وباکمال صمیمیت مقدم جناب آقای «هانس فردریش» وزیر اقتصاد آلمان و جناب آقای «اوتو تو لفون آمرونگن» رئیس کل اتاقهای بازرگانی و صنایع آلمان و همراهانشان را به ایران خوش آمد میگویم.

من چند سال است از نزدیک ناظر کوشش های آقای «رونتگن» برای تشکیل اتاق مشترک ایران و آلمان میباشم واکنون خوشحال هستم از اینکه موفقیت آقای رونتگن را در تشکیل این اتاق بایشان و سایر همکارانشان تبریک بگویم.

همانطور که آقای رونتگن اشاره کردند تشکیل این اتاق مواجه با مشکلاتی بود که قسمتی از آن مشکلات را جریان طبیعی امور و مرور زمان حل کردو قسمت دیگر با کوشش علاقمندان به تشکیل این اتاق حل شد . تشکیل این اتاق هیچگونه ارتباطی با مسئله افزایش درآمد نفت ایران ندارد بلکه افزایش حجم بازرگانی کشور ایران و آلمان وجود چنین اتاقی را الزامی ساخته بود.

کشور آلمان در نه ماهه سال گذشته در بین کشورهای صادر کننده بایران مقام دوم را داشته و مجموع واردات آلمان به ایران ظرف نه ماه برابر با ۱۷٫۱۳ در صد واردات ایران از همه کشور های جهان بوده است و درسال قبل از آن ، آلمان مقام اول را داشته و ۱۹٫۵ درصد واردات ایران را دربرگرفته است .

همچنین در سال گذشته صادرات ایران به آلمان در پین همه کشور هائی که ما به آنجا صادرات داریم رتبه اول را حائز بود و ۱٦٫۷۷ درصد کل واردات ما را تشکیل داده است و این نصاب را همچنان حفظ کرده است .

در سالهای قبل از ۱۳۵۳ نیز آمارهای ما گویای یکبازرگانی درخشان بین ایران و آلمان است ونشان میدهد که روابط بازرگانی ما تا چه پایه عمیق و استوار میباشد و فلسفه وجودی این اتاق تاچه حد الزامی و ضروری بوده است.

روابط بازرگانی ایران و آلمان از بعد از جنگ اول جهانی همیشه روبه توسعه بوده و این نکته قابل انکار نیست که اصولا تجارت با آلمان در نزد بازرگانان ایرانی همیشه از یک نوع حسن شهرت و حسن ظن برخوردار بود و مخصوصا مصرف کنندگان ایران به کالاهای ساخت آلمان همیشه با یک خوش بینی خاص نگاه میکرده اند.

اولین کشور

سناتور دکتر ضیائی افزود :

آلمان اولین کشوریست که اتاق مشترک با ایران تشکیل داد و آن اتاق مشترک ایران و هامبورگ است که سالها ازعمر آن میگذرد و در موقع تشکیل آن نیز هیچ صحبت پایش پینی راجع به درآمد نفت در بین نبود بنابراین تشکیل اتاق مشترک کنونی نیز ناشی از عوامل دیگری میباشد.

ایران تحت رهبریهای شاهنشاه آریامهر و با برخورداری از نتایج انقلاب اصیل شاه وملت و با اتکاء به نیروی گسترده و خلاقه حزب رستاخیز ملت ایران، مسلما آینده ای بس درخشان در پیش دارد که توسط روابط بازرگانی و همکاری های جهان به صورت روزافزونی بالا میبرد.

از طرفی کشور آلمان از یک موقعیت ممتاز صنعتی واقتصادی برخوردار است و مارک آلمان در حال حاضر یکی از قوی ترین ارزهای جهان بشمار میرود و از ثبات کم نظیری بهره مند میباشد.

بخش خصوصی ایران به خوبی متوجه موقعیت ممتاز تجاری آلمان میباشد و اتاق بازرگانی و صنایع و معادن ایران برای آنکه بخش خصوصی دو کشور بتوانند همکاری ها و روابط بازرگانی خود را بر پایگاه استوارتری توسعه دهند از نخستین روزی که فکر تشکیل اتاق مشترک پیدا شد آنرا تقویت و حمایت نمود و در اینجا لازم میدانم از جناب آقای هوشنگ انصاری وزیر امور اقتصادی و دارائی ایران که چه در پست وزارت اقتصاد که قبلا بعهده داشتند و چه در پست کنونی از هرگونه راهنمائی و کمکی در تشکیل این اتاق مضایقه ننموده و همیشه تشکیل آنرا تشویق و تقویت کردند تشکر کنم .

من امیدوارم این اتاق بتواند نقش خود را آنطور که لازمست ایفا کند و باهمکاری نزدیک و بی گیر اتاق بازرگانی وصنایع و معادن ایران موجبات توسعه روابط اقتصادی دو کشور را بخصوص دربخش های خصوصی دو کشور بیش ازپیش فراهم نماید .

موقع را مغتنم میشمارم و یکبار دیگر از جنابان حاضر در مجلس و همه کسانیکه در تشکیل این اتاق سهمی داشته اند تشکر میکنم واز موسساتی که با اشتیاق باین اتاق پیوسته اند و همچنین از مهمانانی که در این جلسه با حضور خود علاقه خود را به تشکیل این اتاق نشان داده اند سپاسگزار هستم .

سخنان رئیس کل اتاق های بازرگانی و صنایع آلمان

آنگاه آقای « اوتو ولف فون آمرونگن » رئیس اتحادیه اتاقهای بازرگانی و صنایع ومعادن آلمان رشته سخن را بدست گرفت و چنین داد سخن کرد :

عالیجنابان ، آقای رئیس ، خانمها و آقایان :

بعنوان رئیس اتحادیه اتاقهای صنایع و معادن آلمان اجازه میخواهد که تبریکات خود را بمناسبت آغاز رسمی فعالیت اتاق صنایع و معادن ایران و آلمان که از امروز شروع بکار میکند تقدیم دارم .

همچنین تبریکات خود را بمناسبت شروع کار سی و ششمین اتاق صنایع و معادن آلمان در خارج از کشور ابراز داشته و برای این اتاق در تهران آغازی موفقیت آمیز آرزو می کنم .

از مدتها پیش تاسیس چنین تشکیلاتی بمنظور هماهنگ ساختن روابط اقتصادی ایران و آلمان مورد نظر دو کشور بود.

مقدمات کار بپایان رسید و اتاق صنایع ومعادن ایران و آلمان تاسیس گشته و هیئت مدیره آن وهمچنین دبیرکل اتاق انتخاب و معین شده اند ، بدین ترتیب اکنون این فرصت بدست آمده که اتاق صنایع و معادن ایران و آلمان را بطور رسمی از طرف اتحادیه بازرگانی آلمان افتتاح نمایم .

میل دارم از کلیه کسانی که در تشکیل و حمایت از این اتاق همکاری و مساعدت نموده اند تشکر نمایم .

این کار باین دلیل است که اتحادیه اتاقهای صنایع ومعادن آلمان مرکز کلیه ۳٦ اتاق صنایع و معادن آلمان در خارج میباشد ما سعی داریم که در رفع مشکلات ومعضلات این اتاقها کمک نمائیم .

بسیار خوشوقتم که باردیگر میتوانیم حمایت و کمک خود را در مورد شروع کار یک اتاق جدید عرضه کنیم و این بار خوشبختانه این اتاق در کشوری بسیار با اهمیت مانند کشور شما شروع بکار میکند .

اجازه میخواهم تشکرات اتحادیه بازرگانی آلمان را به دوستان ایرانی بخاطر همکاریهای بی شائبه شان در تشکیل چنین اتاقی تقدیم دارم ، همچنین از حمایت و همکاری مقامات ایرانی قدردانی مینمایم زیرا باکمکهای ذیقیمت آنان تشکیل چنین اتاقی ممکن شد .

همچنین از دولت آلمان و بویژه وزیر اقتصاد آقای دکتر « فردریش » تشکر میکنیم، کمکهای شخص ایشان بخصوص دارای ارزش زیادی بود و در پیشبرد این طرح سهم عمده ای را بعهده دارد.

همچنین لازم بپیاد آوری است که نباید کارهای مقدماتی گروه صاحبان صنایع بازرگانان آلمانی را فراموش نمود ، ، چه آنها بنیانگذاران واقعی اتاق تهران هستند .

ما بویژه از جناب آقای انصاری و جناب آقای « فریدریش » کهبا حضورشان در مراسم افتتاح رسمی این اتاق به ما افتخار داده اند تشکر می نمائیم ، حضور ایشان افتخار ویژه ای برای این اتاق تازه تشکیل شده است .

همچنین از آقای سناتور دکتر طاهر ضیائی رئیس صنایع و معادن ایران و سفیر کبیر آلمان آقای دکتر «ویکه» بخاطر پذیرفتن ریاست افتخاری این اطاق جدید قدردانی مینمائیم

ما بازرگانان باهمیت چنین موسساتی که روابط اقتصادی بین دو کشور را عمیق وگسترش می بخشد واقفیم این چنین تشکیلاتی نه تنها مبادله کالاها را گسترش میدهد بلکه همکاری های اقتصادی را ازهرنوعی که باشد تشویق میکند .

کشور شما هم اکنون دست اندرکار تکامل اقتصادی بزرگی است واین یکی از دلائلی است که ایران مورد توجه اقتصاد آلمان واقع شده است، بویژه برای صنایعی که بیشتر به صادرات توجه دارند .

در خلال سالهای گذشته همکاری اقتصادی بین کشورهایمان به وسعت زیادی فزونی گرفته است، ما در موارد بسیاری علائق اقتصادی مشترکی داریم کشور شما از ذخائر فراوان مواد اولیه اساسی وتجربه کافی که دو مرحله بزرگ صنعتی شدن هستند سود میبرد، مانیز از تجربه های صنعتی وتکنولوژی برخورداریم .

اطاقهای آلمان و تشکیلات صنعتی این کشور همچنین در زمینه آموزشهای فنی و تکنولوژی دارای تجارب گسترده است که این موضوع مورد تائید جهانیان است و در زمان حاضر این مساله پایه ای برای طرحهای صنعتی بین دو کشور بشمار می آید ودرخلال ماهها و سالهای آینده هدف اصلی ما توسعه روابط اقتصادی پرثمر بین دو کشور و گسترش همکاریهای فنی واقتصادی طویل المدت است . ما آلمانیها دریافتیم که کشور شما از امکانات اقتصادی بزرگی برخوردار است وهمچنین ازسیاست اقتصادی آزاد که درآلمان رواج دارد پیروی میکنیم . براین اساس روابط آینده ما بسیار نوید بخش و جالب توجه خواهد بود.

امیدوارم اطاق صنایع و معادن ایران و آلمان در پیشبرد علائق اقتصادی مشترک نقش موثری داشته باشد. در واقع این اطاق برای روابط اقتصادی ایران و آلمان نقش هم آهنگ کننده دارد .

عالیجنابان خانمها و آقایان استدعا مینمایم در کمک و همکاری با این اطاق از هیچگونه کوششی فروگذار نفرمایند و ری

بقیه در صفحه ۱۹

آقای هوشنك انصاری وزیر امور اقتصادی ودارائی ایران تشکیل اتاق مشترك ایران و آلمان را به آقای «رونتگن» تبریك میگوید

اتاق مشترک بازرگانی وصنایع ایران و آلمان همزمان با تشکیل اجلاسیه مشترک دو کشور گشایش یافت و کار خود را آغاز کرد .

این اتاق عامل مهم و موثری در راه تحکیم وگسترش روابط بازرگانی دوکشور است و مقدمات تشکیل آن از مدتها قبل مورد مطالعه و بررسی کارشناسان اقتصادی ایران و جمهوری فدرال آلمان قرار گرفته بود .

این اتاق سی و ششمین اتاق مشترک خارجی آلمان غربی است و هم اکنون بیش از ۱٤۰ موسسه عضویت اتاق مشترک بازرگانی وصنایع ایران و آلمان را پذیرفته اند و همکاری خود را در زمینه های مختلف آغاز کرده اند .

از جمله فعالیت های اتاق بازرگانی و صنایع ایران و آلمان تشریک مساعی و همکاری با اتاق بازرگانی وصنایع هامبورگ است که امید میرود نتایج مطلوب و پرثمری را بهمراه داشته باشد.

اتاق بازرگانی و صنایع ایران و آلمان درزمینه های واردات، تجاری ، آمار و بررسی وضع گمرک و امور جنبی ، ضوابط بازار ، نمایشگاه ها ، حمل و نقل و امور بیمه و نحوه پرداختها فعالیت دارد . همچنین این اتاق یک مرکز اطلاعاتی جهت کمک و همراهی به بازرگانان دوکشور، جهت تسهیل امور تجاری ایجاد خواهد کرد و در مورد وضع بازار گزارش های لازم تهیه و تنظیم و در اختیار آنان قرار خواهد داد. اتاق مشترک بازرگانی ایران و آلمان در آینده نزدیک در مورد ایجاد نمایندگی فعالیت خود را آغاز میکند و ضمنا برای شریک یابی جهت سرمایه گذاری مشترک نیز اطلاعات لازم را تهیه و در اختیار متقاضیان این رشته قرار میدهد .

بعلاوه این اتاق با اتاق بازرگانی و صنایع و معادن ایران همکاری گسترده ای را بعمل می آورد .

گشایش اتاق

بعد از ظهر روز چهار شنبه گذشته بمناسبت گشایش و شروع فعالیت اتاق مشترک بازرگانی و صنایع و معادن ایران و آلمان صبحانی از طرف آقای «اریش ـ رولف رونتگن» رئیس هیات مدیره اتاق بازرگانی و صنایع ایران و آلمان در هتل هیلتون ترتیب یافت ، در این مراسم که از ساعت ۸ بعد از ظهر آغاز و تا نیمه شب ادامه داشت آقای دکتر « هانس ـ فریدریش» وزیر اقتصاد آلمان فدرال ، آقای انصاری وزیر امور اقتصادی و دارائی ایران ، دکتر طاهر ضیائی رئیس اتاق بازرگانی و صنایع و معادن ایران ، آقای رئیس کل اتاق های بازرگانی و دکتر «اتو ولف فون آمرونگن» صنایع و معادن آلمان و جمع کثیری از شخصیتها و مقامات عالیمقام ایرانی و آلمانی حضور داشتند در سر میز شام ، ابتدا آقای «رونتگن» رئیس هیات مدیره اتاق مشترک بازرگانی و صنایع ایران و آلمان ضمن گفتن خوش آمد بمدعوین و تشکر از شرکت آنان در ضیافت گشایش اتاق ، طی سخنانی گفت :

بسیار خوشوقتم که اجازه دارم بعنوان رئیس و از جانب هیات مدیره اتاق صنایع و بازرگانی ایران و آلمان به آنجنابان که امروز در تهران در مراسم گشایش رسمی اتاق شرکت فرموده اند صمیمانه خوش آمد بگویم و بخصوص شادباش های گرم خود را بحضور میهمانان افتخاری و عالیقدر ایرانی و آلمانی تقدیم دارم .

جناب آقای هوشنگ انصاری وزیر محترم اقتصاد و امور دارائی ایران جناب آقای دکتر هانس ـ فریدریش وزیر محترم اقتصاد آلمان فدرال و جناب آقای «اتو ولف فون آمرونگن» ریاست مجمع صنایع و بازرگانی آلمان عرضه بدارم .

تمایل و انگیزه ایجاد اتاقی در زمینه صنایع و بازرگانی ایران و آلمان در اوایل سال های شصت پدید آمد که متاسفانه در آن زمان علیرغم کوشش های بسیار توفیقی نیافت و این بعلت برداشت های متفاوت سیاست اقتصادی و همچنین فراهم نبودن شرایط مادی آنروز بود . ولی اکنون که این آرزوی دیرینه در سال ۱۹۷۵ تحقق یافته امروز اتاق گشایش می یابد تا مبین و در برگیرنده فعالیت های بازرگانی و صنعتی ایران و آلمان باشد .

لازم بیاد آوریست که تشکیل اتاق از رویداد های خارق العاده مسئله نفت سرچشمه نگرفته بلکه این امر نتیجه مطالعات و بررسیهای سالیان دراز است که اینک بواقعیت می پیوندد .

این اتاق پس از لوس آنجلس و لندن سی و ششمین اتاق مشترک خارجی است، از یکطرف ایران در مرحله رو دبزه بزرگترین کشور های اقتصادی و بازرگانی جهان قرارگرفته و از طرف دیگر آلمان بزرگترین طرف معاملات بازرگانی ایران محسوب میشود. این دو اصل و همچنین روابط نزدیک دو کشور طی دهه های متمادی موجبات تشکیل مجتمعی از موسسات ایران و آلمان را بگونه اتاق مشترک پدید آورده است .

مناسبات بازرگانی و روابط صنعتی بین دو کشور عوامل

آقای هوشنك انصاری در مراسم گشایش اتاق مشترك ایران وآلمان قول دادکه برای موفقیت بیشتر این اتاق همه گونه همکاری و مساعدت بعمل خواهد آمد.

آقای دکتر «هانس فریدریش» وزیر اقتصاد آلمان فدرال پیش بینی کرد که اتاق مشترك ایران وآلمان با موفقیت روبرو خواهد شد

در ۱۳۱۳

فردوسی یوسف و زلیخا را از دست داد

استاد محیط طباطبائی

دریادداشتهای بی تاریخ روز پنجشنبه گذشته نکته‌ای ظریفانه به قلم نویسنده ناقد آقای دکتر مجابی راجع به آرامگاه حکیم فردوسی رفته بود که به نظر دیگران‌قدری کسر موضوعی داشته و آن اسم فردوسی و یوسف و زلیخای فردوسی بود که در کنگره فردوسی ۱۳۱۳ مورد تجدید نظر قرارگرفت بدین طریق که اسم مشهور حسن‌بن اسحاق بن شرفشاه که در اثر تکرار نقل و کثرت تداول درتذکره‌ها به صورت‌نام‌ثابت‌فردوسی درآمده بود درطی یک سئوال‌توام با تحقیق دریکی از روزنامه‌های تهران به نام منصور بن‌حسن تبدیل شد واین تغییر اسم‌ورسم ابدا مورد اعتراض ویاردی قرار نگرفت .

موضوع دوم مثنوی یوسف وزلیخای فردوسی بود که در جلسات کنگره مورد مناقشه میان شادروان‌یان ریبکا خاورشناس جوان چکواین جانب قرار گرفت ودلیل عروضی و فونتیک آن مرحوم برانتساب کتاب به فردوسی ردشد و مدتی کوتاه‌بعداز آن به نسخه‌ای از یوسف و زلیخای معهود دسترسی یافت‌کمقدمه قدیمی واصلی‌یوسف وزلیخا را داشت همچنین مرحوم میرزا عبدالعظیم‌خان قریب‌هم درآن اوان به‌نسخه دیگری ازآن مثنوی باهمان مقدمه اصلی دسترس یافت و مقاله‌ای به درخواست این بنده درسلب انتساب کتاب به فردوسی نوشت که در مجله آموزش و پرورش‌سال ۱۳۱۸ در دوشماره انتشار یافت و به‌امر نسبت کتاب یوسف‌وزلیخا به فردوسی به طور قطعی خاتمه داده شد. پس در حقیقت فردوسی در کنگره ۱۳۱۳ تهران اسم‌متداول خود را با یکی از دو اثر معروف به نام وی از دست دادآری آن روز جای ناقد شیرین بیانی همچون آقای دکتر مجابی خالی ماند تاکف دست محیط طباطبائی از بابت این دو امر بانکته ظریفانه دیگری بخارد .

مقام ادب فردوسی از بابت نظم‌شاهنامه چنان ثابت واستوار ابدی شده که تغییرنام وسلب نسبت یوسف وزلیخا از اوکوچکترین اثر نامطلوبی برجا نگذاشت کمچندسال بعد استاد مجتبی مینوی‌هم در مقاله محققانه‌ای که در مجله روزگار نولندن به سال۱۳۲۳ انتشار داد به استناد نسخه سومی از این کتاب که در کتابخانه ملي پاریس یافته بود مطلب را اثبات و تایید کرد ولی مرحوم قریب را از بابت سابقه حق تعریف‌قدری آزرده ساخت .

آری‌از فردوسی درجهان دوچیز ثابت وپایدار برجا مانده که هرگز در استمرار نفوذ و بقای آنها خدشه‌ای واردنیامده‌است یکی شاهنامه که تاریخ منظوم ایرانی قدیم برحسب روایت خداینامه علوی وداستانهای دیگری است که درسعد های دیگر نقل‌شده بود ، دیگری کنیه و تخلص ابوالقاسم فردوسی بوده که بجای اسم متعارف او هموار در اسناد و آثار به کاررفته ومیرود وهرگز درصورت ظاهر آن تبدیلی رخ نداده است

درهمان اوان که فریزر سیاح انگلیسی در خرابه های طوس قدیم گنبد کاشی‌پوش قبرفردوسی را در جوار تنها بنای مربع ناتمام و ناشناخته‌ای که از آثار طوس و

استاد محیط طباطبائی

اول ودوم برجا مانده بود زیارت میکرد ، ماکان (ترنر) خاورشناس انگلیسی در کلکته باهمکاری عده‌ای از ادبا و فضلای هند ، شاهنامه را از راه طبع و نشر دردسترس پارسیزبانان و فارسیدانان عالم میگذارد وبا این عمل‌جلیل خود حکیم ابوالقاسم‌فردوسی را در متن مطبوع شاهنامه خود به مردم دورونزدیک معرفی میکرد.

نزدیک به موقعی که فولرس هلندی میخواست از ترکیب چاپ ماکان وچاپ‌مهل از شاهنامه که سی سال بعد ازآن‌درپاریس صورت گرفته بود چاپ ممتازوجامعی نشر بدهد دونوان سیاح انگلیسی در خرابه های طوس ازآن گنبد کاشی پوش معهودنشانی برجانمیدید وراهنمای او همین بنای‌مربع‌را مقبره فردوسی به سیاح معرفی میکردتعجب نکنید وقتی مرحوم‌ادیب‌الممالک ناشرروزنامه ادب درخراسان شاهنامه چاپ معروف امیر بهادری که در روز خود عمل ارجمندی‌تلقی میشده و خط زیبای عماد الکتاب بدان جلوه وارزش هنری خاصی میداد.وازحیث قطع‌هم شاهنامه اختیار شده بود مقدمه مینوشت باوجودیکه چند سال پیش ازآن مرحوم آصف‌الدوله شیرازی پایه های آن گنبدکاشی پوش عهد فریزررا اززیر کشتزار گندم بیرون آورده و در اطراف‌آن‌دیواره‌ای بسته بود ومرحوم ادیب‌الممالک وقتی در مشهد به سرمیبرد این پایه ودیواره هنوز برجا بوده و به چشم مرحوم بهارکه‌درآغاز جوانی او رسیده بود همان عمل راهنمای دونوان را تجدید میکند وزیر تصویری که ازآن بنای چهارگوش مجاور رسم و طبع شده مینویسد مقبره حگیم‌ابوالقاسم‌فردوسی. این خطای تعریف درتخریر ملحق به‌چاپ عامه پسند امیربهادری سرموئی آسیب و زیانی به حسن شهرت ادبی و عظمت‌مقام فردوسی وارزش شاهنامه اووارد نکرده و درهمان روزی که کسی نمیتوانست یادگار تربت‌اورا در محل معینی زیارت کند باز فردوسی فردوسی بود و شاهنامه شاهنامه.

حقا نخستین عمل انجمن آثار ملي بـرای ساختن بنای یادبودی در محوطه طوس‌قدیم عمل بسیار ارزنده و شایسته‌ای بوده است اگر درتعیین محل دقیق وهندسه‌بنامقتضیات زمان ومکان درنظر گرفته نشده و به جای گنبدی همچون گنبد کاوس یابرج رادکان ویاشبیه آثار غزنوی غزنه ، مربعی‌همچون چهارطاقیهای عصر ساسانی برای هندسه بنا ومحلي موافق منافع زمینداران بزرگ خراسان که دلالت بر موضوع قبر را عهده گرفته بودند و به‌فاصله چند صدمتر ازشمال غربی بنای مربع پایدار به جای چند متر در جنب شرقی آن‌بنا ، این اثریادبود را برپا کردند ، درحقیقت باساختمان‌آن‌بهترین خدمتی را که از عهده انجمن برمی آیددر روزخود انجام داد .

خوشبختانه تحقیقات تازه‌تر ثابت کرد که این مربع پایدار که نشانه قبرفردوسی شده بود همان خانقاهی بوده است کـه به امرغازان‌خان مغول برسر مقبره فردوسی بناکرده بودند ، مقبره‌ای که ارسلان جاذب به امر سلطان محمود ساخت ولی مغول در عهد تولی خان برای تعمیر قلعه‌ای درطوس خراب و آنرا ویران کرد.

استمرار وجود مقبره فردوسی درکنار این بنا درصده نهم ودهم‌ویازدهم تائید شده ودرقرن سیزدهم هم جهانگرد انگلیسی آنرا زیارت کرده است دراین صورت چیزی باستمرار همچون خود شاهنامه برروی‌زمین برجانمانده که قلمرانی ناتوان درصحت‌محل وجود آن تردیدی رواداشته باشد.

گفتگوی محمد ابراهیمیان با دکتر پرویز ناتل خانلری

دکتر خانلری :

دستور زبان فارسی را کشورهای همسایه تدوین می کردند

حافظ های موجود برای مردم عادی خوب هستند

بعضی از دبیران حوصله فراگیری مطالب تازه را نداشتند

چندی پیش جایزه آکادمی روسیه که به محققان و فردوسی‌شناسان جهان داده می شود به آقای دکتر پرویز ناتل خانلری تعلق گرفت هرچند مدتی از این مساله می گذرد ، مناسب دیدیم که بااستاد در این زمینه و مسائل دیگر گفتگوئی داشته باشیم .

استاد به‌تاریخچه , چگونگی بوجود آمدن این جایزه بطور کلی این چنین می گوید :

دریکی از ملاقاتهایی که بین اعلیحضرت همایونی شاهنشاه آریامهر و آقای پادگورنی صدر هیئت رئیسه اتحادیه جماهیر شوروی اتفاق افتاده بود پیشنهاد شد که جایزه‌ای در نظر گرفته شود برای کسانی که در ایجاد و توسعه روابط فرهنگی میان دوکشور کوشش بیشتری کرده‌اند این‌جایزه ازیکطرف به محققان ایرانی و از طرف دیگر به محققان شوروی داده میشود . مراسمی که چندی پیش انجام گرفت برای اعطای جایزه ازطرف شوروی بایرانیان بود و ظاهرا در اولین فرصت مراسم‌مشابهی برای اعطای جایزه بدانشمندان و محققان شوروی که‌کار های برجسته‌ای در این زمینه کرده‌اند در ایران انجام خواهد گرفت .

ـاین جوایز به‌چه ترتیب وتوسط چه‌کسانی داده‌میشود ؟

دکتر خانلری ـ کمیته مشترکی ازنمایندگان شوروی و ایران برای دادن جایزه همکاری می‌کنند که این بار در ایران و دروزارت فرهنك و هنر با حضور آقای غفوراف رئیس انستیتوی شرق شناسی شوروی واز ایران هم آقای دکتر ذبیح‌اله صفارئیس دبیرخانه شورایعالی فرهنك و نمایندگان‌وزارت‌خارجه انجام گرفت . این نوع جوایز برای تشویق کسانی است که در رشته‌ای فعالیت می کنند .

نثر فصیح امروز

ـبسیاری معتقدند که نثر امروز نتوانسته در ادبیات فارسی موقع‌و موضعی بیابد اصولا در گذشته نیز چندان توجهی به نثرنمی شدو بیشتر شعر را هنرمی‌پنداشتند .

نثر وزبان امروز را چگونه می بینید ؟

دکتر خانلری ـ درباره مطلب باین وسعت در چند کلمه نمی توان بحث کرد ، اما من از جمله کسانی نیستیم که می گویند زبان فارسی خراب شده یا نثر فارسی بد شده . بسیاری از نویسندگان هستند که خیلی خوب فصیح‌و قابل فهم می نویسندو نوشته هایشان باقتضای روزاز بهترین نمونه های نثر قدیم پست‌ترنیست .

خود شما اگر روزنامه اطلاعات ۴۰ سال پیش رانگاه کنید و باروزنامه اطلاعات این ایام بسنجید می بینید که زبان فارسی خیلی پیشرفت کرده فصیح‌تر شده ونویسندگان مقصود را بهتربیان می کنند در مقابلش البته نوشته هایی هم در مطبوعات امروز بچاپ میرسند که و قتی من می خوانم به هوس می افتم که نویسنده‌اش را پیدا کنم و بپرسم می‌خواسته‌ای چه بگویی ؟

سمك عیار

ـ گویا کارشما در زمینه سمك عیار بپایان رسیده و قرار است ازآن سریالی برای تلویزیون بسازند ، آیا این سریال برداشتی از سمك عیار شماست ؟

دکتر خانلری ـ نمی دانم ، چون کسی بامن مشورتی نکرده و نمی دانم چه کسانی هستند وچه کار می‌خواهند بکنند لابد اقتباسی کرده‌اند و خلاصه‌ای از آن را بنمایش می‌گذارند .

ـممکن است بخصوصیات این کتاب اشاره بیشتری بفرمائید ؟

دکتر خانلری ـسمك‌عیار پنج جلدشده که فکر می‌کنم ۲۵۰۰ صفحه بیشتر باشد کتاب از جهات بسیاری خیلی مهم است و می توان استفاده هی مختلف از آن کرد . اززبان ، لغت ، قواعد زبان گرفته تا موضوعهای اجتماعی ، اخلاقی حتی تربیتی‌و طرز زندگی طبقات اجتماع وروابطشان بایکدیگر . یادداشت های من درباره موارد استفاده این کتاب که اگرفرصت کنم درجلد ششم چاپ خواهم کرد متن جداگانه پرحجمی خواهد شد .

ـدرسمك عیارتاچه حدبه‌جنبه های نمایشی‌توجه شده واصولا از این متن می‌توان بهره‌نمایشی‌برد ؟

دکتر خانلری ـسمك‌عیار قدیمی ترین و اصیل ترین داستان از این نوع است . کتاب‌های دیگری از این نوع در دست است که غالبا تحت‌تاثیر همین کتاب قرار گرفته وشایدبعضی ها تقلیدی از آن کرده باشند . در هرحال این نوع داستان ها یکی از شعبه های مهم ادبیات فارسی است . تازمان های اخیرادبا اعتنایی به آنها نداشتند واینها را متعلق به عوام می‌دانستند.

تکلیف دستور زبان چه‌میشود

ـدربین گفته هایتان ، اشاره کردید باین‌مساله که ازکتاب سمك عیار می توان استفاده دستوری برد . سئوالی که‌برای من مطرح است و البته اغلب دانش آموزان ایران با آن دست بگریبان هستند . اینستکه کتاب دستور مشخصی فعلا وجود ندارد که دبیران ادبیات بتوانند براساس آن تدریس کنند و نتیجه این میشود هر دبیری با نقطه نظر های شخصی خودش جزوه‌ای میگوید . این مساله‌زمانی دردناك میشود که دریکسال چند دبیر در یك کلاس عوض بدل‌شوند. این وضعیت راچگونه توجیه می‌کنید ؟

دکتر خانلری ـ در دوره های قدیم اصلاکتابی وبحثی درباره دستورزبان فارسی وجود نداشت در مدارس قدیم صرف ونحو عربی می خواندند . اگر بحث هایی درباره قواعد زبان فارسی تالیف و تدوین میشد غالبا درکشور های همسایه که زبان مادریشان

دکتر پرویز ناتل خانلری

فارسی نبود انجام میگرفت مثل هندوستان و ترکیه. شاید کسی که دستور زبان فارسی رابعنوان یك ماده درسی در مدارس ایران معمول کرد مرحوم عبدالعظیم‌خان قریب بود که تاآخر عمرش هم‌بتدریس همین ماده مشغول بود و کتاب های دستوری که تالیف اوبود درتمام مراحل دبیرستان تدریس میشد. بعدها وزارت فرهنك وهنرآن زمان ، پنج‌نفر ازاستادان را مامور کردکه کتابی در دستورزبان برای مدارس بنویسند که یکی از این‌پنج‌استاد خود مرحوم‌قریب‌بود. **اما حقیقت مطلب اینستکه آن چهار استاد دیگر چندان اعتنایی به موضوع نکرده بودند .** این کتاب تفاوت های خیلی جزیی با کتاب های قدیم مرحوم قریب داشت.

ده دوازده‌سال پیش خود من کتاب زبان‌فارسی را برای تدریس در کلاس های اول و دوم‌دبیرستان‌ها تالیف کردم . این کتاب از حیث متد وروش علمی بکلی با کتاب های سابق متفاوت بود و مبنا و اساسش روش علمی زبانشناسی جدید در دنیا بود وروش علمی تعلیم وترتیت البته منظور این بود که بعد ها جلد های سوم وچهارم‌را هم بنویسم تا با همین‌روش همه قواعد لازم فارسی تعلیم داده شود .

امـا مـن مشغلـه هـای دیگری داشتم ، **نتیجه این شد که چندین سال در کلاس های اول و دوم دبیرستان کتاب مرا تدریس می کردند و در دوره های‌دیگرهمان کتاب‌قدیمی معروف‌به‌پنج استادرا**

معدودی از دبیران زبان و ادبیات‌فارسی به روشی که من پیش گرفته بودم توجه‌کردند عده دیگری که با همان روش قدیم آشنا بودند حوصله این را نداشتند که چیز تازه‌ای یاد بدیرند بعد دیگران همان کتاب مرا گرفتند و بدون توجه به روش اصلی و علمی کتاب دستکاری کردند

نتیجه این شد که آنچه فعلا بعنوان‌کتاب درسی در دبیرستانها متداول است ، مخلوطی از دوروش بکلی متفاوت است البته انروش را من بعدا چاپ کردم که باید از دستبرددیگران محفوظ بماند . و فعلا چندین سال است که مشغول بتالیف کتاب دیگری بعنوان تاریخ‌زبان فارسی یا بعبارت دیگر دستور تاریخی زبان فارسی هستم که در دوره های بالاتر ازلیسانس ودوره‌های دکتری غالبامورد استفاده‌دانشجویان است . دوجلد ازاین‌کتاب چاپ شده‌وجلد سوم زیرچاپ‌است‌وگمان‌میکنم‌به‌دمجلدخواهدرسید.

در کتابهای گذشته مطالب را یک جـا می‌نوشتند که هر کدام مربوط به تاریخ‌ودوره جداگانه‌ای بود . اساس مطلب اینستکه وقتی می‌گوئیم زبان فارسی باید باین مساله تـوجـه داشته باشیم که این زبان در مرحله آخر ۱۰۰۰ سال از عمرش گذشته و زبان امر ثابتی نیست که در طول زمان یکسان بماند . بنابراین‌مطالعه در چگونگی تحول زبان یکی از موضوعات مهم تحقیق دراین رشته است حالا هم مشغول هستم و اقلا روزی سه ساعت از وقتم را صـرف ادامه و تکمیل این‌کار میکنم .

ـ پس تکلیف دانش اموزان چه میشود، حتی در روش جدید هم نتوانسته‌اند دستور تدوین شده‌ای برای تدریس درنظر بگیرند‌درکتاب فارسی سال اول نظری هرجا که درس هست نکات دستوری ان درس را در پایان همان‌درس گوشزد کرده‌اند ، این‌باعتقاد من نه تنها به‌دانش آموز کمک نمیکند بلکه روند منطقی یاد گیری دستور را از میان می‌برد مثلا بحثی که می‌آید آخر بیاید اول یا وسط آمده است .

دکتر خانلری ـ بهرحال آنچه که بنظرمن رسیده برای اتخاذ یک روش آسان و علمی طرحش را در همان دوجلد کتاب ارائه‌کرده‌ام.

تحقیق اصولی

ـ استاد کار تحقیق شما در زمینه دیوان حافظ بکجا رسید و اصولا حافظ های موجود را چگونه می‌بینید

دکترخانلری ـ ما چاپ حافظ را شروع کرده‌ایم ، اما نمی‌دانم‌کی‌تمام میشود ، در مورد حافظ های موجود ، بستگی باین دارد که قصد وغرض خواننده‌ازخواندن دیوان یک شاعر چه باشد . برای خواننده‌عادی همه اینها خوب است . اما تحقیق درباره متون بزرگان قدیم یک تحقیق علمي است که شاید برای مردم عادی که فقط از روی ذوق می خواهند شعری بخوانند و لذتی ببرند ، نه‌تنها جالب توجه نباشد گاهی حتی ملال آورباشد. تحقیق در متون ادبی قدیم کاری نیست که ما اختراع کرده باشیم در بسیاری از کشورهای دیگر سالها بلکه قرنهاست به تحقیق دربارهٔمتون قدیمی خودشان می پردازند و حتی اهل فن گاهی برسر یک کلمه‌باهم جنگ و جدال میکنند ولی بهرحال این کار در دنیای امروز یک روش علمی و دقیق برای خودش دارد . و کسانیکه دراین رشته کار میکنند باید به آن‌اصول‌توجه داشته باشند .

حسین ملك موسیقیدان

در ایران هنوز مفهوم خواندگی روشن نشده است

موسیقی امروز ما پاسخگوی نیاز های جامعه نیست

شصت سال پیش کموزارت معارف درس سرود خوانی‌را جزو مواد درسی مدارس‌مرار داد نخستین نیشه به ریشه‌ی موسیقی ایرانی فرو کوفته شد . این سرودها بر اساس موسیقی غربی ساخته میشد و همین سبب ان بود که گوش نو اموزان بجای اینکه بـا موسیقی ملی انس و الفت بگیرد به موسیقی غربی عادت کند .

امروز ما برای رفع این نقیصه باید موسیقی ایرانی‌و ردیف ـ های انرا در مدارس تدریس کنیم تا گوش کودکان و نوجوانان با این موسیقی خوبگیرد و بعدها که بزرگتر شدند فرق میان موسیقی روز و موسیقی پویای ملی را بشناسند و امروز برای این جوانان از موسیقی ملی بی خبرند که از کودکی آن را در جریان این موسیقی قرار نداده‌اند . شدخت موسیقی ملی باید جزء فرهنگ شخصی هر تحصیل کرده‌ای شود اگر این کار صورت بگیرد مسلم بدانید دیگر دابارہ ها را پراز جوانان دانشگاه رفته‌نخواهید دید .

در سال های اخیردرکشور ما انقلاب همه جانبه‌ی‌اقتصادی و اجتماعی بوقوع پیوسته و در حقیقت کوشش‌گسترده‌ای در راه تجدید سازمان جامعه‌ی ایرانی به عمل آمده است اما متاسفانه این انقلاب درزمینه های هنری دنبال نشده است هنوز موسیقی ما یک موسیقی بزمی است و پیوندی‌چنانکه باید با تحولات اخیر جامعه‌ی ما ندارد حال آنکه پا به پای دگرگونی های دیگر همه‌ی هنرها از جمله موسیقی باید در جریان تازه قرار گرفته باشند .

موسیقی امروزما بهیچوجه پاسخگوی نیاز های جامعه‌ی در حال دگرگونی مـا نیست این حقیقت بزرگی است که باید دولت به ان توجه کند و ترتیبی بدهد که این نا هم‌اهنگی میان هنر و جامعه از میان برداشته شود .

تاکنون هر گروه کمتصدی فعالیت هی مربوط بموسیقی را در دست گرفته با اعمال سلیقه‌ها و اغراض شخصـی عمل کرده و یک خطمشی مشخصی در این زمینه‌دنبال نشده است یکسال این آمده‌و کسانی که به حساب خودش بدرد بخور بوده‌اند بر سر کار گماشته و سال دیگرکس دیگری آمده و آنها را کنار زده و گروه تازه‌ای را بـه تصدی کار ها گماشته است فقدان خط مشی مستمر در زمینه‌ی فعالیت های مربوطبه موسیقی ملی از عوامل‌بوجود اورنده‌ی هرج و مرج‌غم‌انگیز کنونی است .

امروز کار رهبری فعالیت های موسیقی این مملکت‌بدست کسانی سپرده شده است ذه در دانشگاه های خارجـی تحصیل کرده‌اند و با نوشتن رساله هائی در بارهٔموسیقی ایرانی به اخذ درجه دکتری نائل آمده‌اند . اینها بانگرشی غربگرا پیداست که نمی‌توانند پاسداران خوبی برای‌موسیقی ملی‌باشند.اینهاحرف نوازندگان خارجی را در مورد موسیقی ایرانی سند میدانند اما کاری بکار کسانی که در این رشته تجارب فراوانی داشته‌اند ندارند .

بهر حال در این زمینـه متاسفانه در بیشتر موارد‌کار بدست کاردانان سپرده نشده است .

حسین ملک

هیچیک از متصدیان فعالیت های موسیقی در کشورتاکنون نخواسته از تجارب موسیقی‌ـ دانان کشور استفاده و بـا سنجش و مقایسه در باره‌ی مشکلات موجوددرامرموسیقی ملی چاره‌گری کنند .

دولت بجای تشویق موسیقی دانانی که شاگرد تربیت می کنند با اخذمالیات برمشکلات کار آنان میافزاید حال آنکه‌در همه جای دنیا از آهنگسازانی که کارشان اشاعه‌ی موسیقی ملی است حمایت‌بیدریغ به‌عمل می‌آورند .

دستگاه های مختلفی که‌در ایران به نشر و اشاعه‌ی موسیقی ملی‌مشغول اندازقبیل رادیو تلویزیون سازمـان اشاعه‌ی موسیقی‌ملی هنرستان عالی موسیقی و . . . کار ـ هایشان با هم هماهنگی ندارد هـرگـز در صدد ایـن نبوده‌اند که با یک شیوه‌ی هماهنگ کار بکنند نه تنهادست بدست هم نداده‌اند بلکه در بسیاری از موارد دیده‌ایم که برای هم کارشکنی کرده‌اند

همین چند ماه پیش درژاپن از زبان پروفسورکشیبه مطلبی شنیدیم که وحشت کردم او میگفت : دانشجویان‌موسیقی در ژاپن موظف اندروی‌نغمه های هر ملتی که دوست‌داشته باشند تحقیق کنند و رسالـه هائی ارائه بدهند چند تن از دانشجویان طبق علاقـه‌ی خودشان خواستند که روی نغمه های ایرانی کار کنند و ماهگل گندم» را دراختیارشان گذاشتیم آنهـا این اثـر را هارمونیزه کردند و بهدانشگاه تسلیم نمودند ماگل گندم هارمونیزه شده را برای‌مقامات مسئول هنری و فرهنگی‌ایرانی فرستادیم تا در مورد اینکه دانشجویان من این کار را درست انجام داده‌اند یا نـه نطرشان را بما بنویسند امـا باور کنید که ما بارها نامه نوشتیم اما هیچ‌جوابی ازهیچ دستگاهی نگرفته‌ایم پروفسور کشیبه میگفت : چطور ممکن است اولیاء امور فرهنگـی کشور شما اینهمه به مسائل مربوط به کارشان بی علاقه باشند ؟

مسئله‌ی بسیار مهم دیگری که در باره‌ی موسیقی مطرح است مسئله‌ی خوانندگان‌است هنوز معنی‌خواننده در ایـن کشور روشن نشده است همه فکر میکنند خواننده یعنی‌کسی که خوش صدا است حال‌آنکه خوانندگی شرایطی لازم دارد. خواننده باید شعر و ادبیات قدیم وجدید فارسی رابشناسد بتواند خوب دکلمه کند از تحریر کردن عاجز نباشد واز همه‌ی اینها گذشته‌موسیقی‌ملی را بشناسد و خوب هـم بشناسد .

چند شب پیش دخترکی را دیدم که درتلویزیون تصنیف میخواند این دخترک باید در این سن‌و سال برود درس بخواند و اگر واقعا بخواهد خواننده بشودباید اول‌شرایط آنرا در خود جمع کند وبعد خوانندگی کند این درست نیست که بهرکسی اجازه‌بدهند در رادیووتلویزیون‌خوانندگی کند .

نوذر آزادی

تعطیل تأتر، توقف اندیشه است

چرا تئاترما موسمی است ولنگان‌لنگان پیش‌میرود ؟

فعالیت های تئاتری در کشور ما عملا هفت ماه از سال تعطیل و متوقف است .این یک ضایعه فرهنگی است . یک واقعیت عینی و آزاردهنده که هر سال دراین فصول شاهدش هستیم وناباورانه و بی‌توجه از کنارش میگذریم .

شاید علت این ناباوری آن‌است کمهنوز نهذیرفته‌ایم همانطور که‌درآمد سرانه نمودار وضع مالی‌یک اجتماع‌است، همانطور تعداد تماشاگران تئاتر، بازدید کنندگان نمایشگاه ها وخریداران و خوانندگان کتاب‌ها شاخص فرهنگ عمومی، شعور اجتماعی و قابلیت مدنی یک ملت است .

یک جریان فرهنگی که شایستگی سازندگی ، توانائی رسوخ وقدرت القاء و تفهیم بسیاری از مفاهیم متعالی زندگی رادارد، باید مداوم و مستمر باشد. نمیتواند قسمت اعظمی از سال متوقف بماند و بعد موسمی ولنگان لنگان وباری بهر جهت برگزارکرد. این توقف ، ایجاد خلاء در مسیر فرهنگ و تاریخ و هنریک ملت است. به جریانات فکری فرزندان ما بستگی دارد و گسستگی آن ، عوارض و ابتلائات جبران ناپذیر ببارمی‌آورد

در همه جوامع انسانی توقف تئاتر، سکوت اندیشه ، انکار زیبائی و بهیچ انگاشتن پویائی ووالائی زندگی است.

وقتی که ما برای رفاهیت مردم ، تغذیه جسمی آنان وتنظیم امور مالیشان بحق اقدام میکنیم آیا سزاوار نیست کمبرای رکود و کسادی یک پدیده صد در صد اجتماعی هم که چندوچونش مستقیما در روح‌وروان قشر های مختلف مردم اثر می‌گذارد بمچاره‌جوئی بپردازیم ؟

تعطیل سالن‌های تاتر ، بی‌توجهی مردم ، عدم علاقه دست اندرکاران ، هرکدام برای خود و بجای خودعللی‌دارد که می‌بایست شناخته شود و مورد بررسی قرار گیرد .

دراین فصل ،تئاتر ۲۵ شهریور باگروهی ازهنرپیشگان وکارگردانان حقوق بگیروکارآمد تعطیل است ، سالن های تئاتر دانشگاه دربسته مانده‌اند ، تئاتر شهرخود رابی‌نیاز و برکنار از تئاتر میداند درحالیکه نام تئاتر را یدک میکشد، کارگاه نمایش سکوت کرده است، هرچند وقتی هم حرف میزند ، باتوجه بمتعداد و نوع تماشاگرانش حرفهایش گنگ وبی‌انعکاس میماند، تئاتر بخش خصوصی همکه سالهاست فاتحه‌اش خوانده شده‌است. باهرکدام‌از کارگزاران‌ودست‌اندر کاران هم که درمورد این رکود حرف میزنی خرواری حرف وگله و شکایت دارد .

عبور ممنوع های اداری

کارگردانها میگویند: شرایط کاردشوار‌است،نویسنده نیست، هنرپیشه ها یاکارآمد نیستند ویا کارکردن با آنها هزار رقم گرفتاری دارد، ناراحتند ، بیماری و اعتیاد و مسائل خانوادگی دارند . برای تمرین وقت ارزش قائل نمیشوند، دراستودیو های فیم فارسی دنبال رل میگردند. در تلویزیون سریال بازی‌میکنند . کتاب نمی‌خوانند ولی در عین حال روشنفکرمابند . گذشته از هنرپیشه سالن کم است ، باید برای اجرای یک نمایش در تلویزیون یا تئاتر مدتها توی صف ایستاد، بمچند کمیسیون وژوری و شورا امتحان‌پس داد، عبور ممنوعهای اداری را تحمل کرد، تملق گفت ،لبخند مصنوعانه و ملیح زدو تازه بعداز اجرا از تماشاچی و منتقد هزار ویک عیب وایراد ناروا شنید وفرصت جوابگوئی هم نداشت و بسیاری مسائل دیگر ...

هنرپیشه میگوید: آقا غذا و کرایه خانه و شیرخشک بچه دروغ نیست. هنرپیشگی در تاتر یعنی بیگاری .کارگردان وتهیه کننده فقط سنگ خودرا بسینه میزنند، باید بعنوان هنرپیشه شش ماه نمایشنامه‌ای رابی‌جیره و مواجب تمرین کنی کمهیچ امیدی به اجرایش نیست. رلها برمبنای شایستگی تقسیم نمیشوند . تازه بعد از اجراهم انتقاد های غیرعادلانه راهنرپیشه تحویل میگیرد و دسته چک و دسته گل راکس دیگری . اگرنمایش موفق باشد تو بعنوان هنرپیشه آخر صف ایستاده‌ای وعکس وتفسیرات کسی دیگر چاپ میشود. بورس رادیگری میگیرد، مسافرت فرنگ را کس دیگری میرود وصدها دردل دیگر ...

اگرپای صحبت‌تماشاچی هم بنشینی میگوید : آقا کدام تئاتر ؟ سالی یکبار اگر دری‌بمتختمه‌ای بخورد تئاتری تدارک می‌بینند که تازموقتی مشتاقانه برای دیدنش به جلوی گیشه میروی ترابه دوماه دیگر حواله میدهند ازآن گذشته خود تاترشان هم آش‌دهن سوزی نیست یا چراغها را خاموش میکنند و چندنفر با لباس سیاه در تاریکی آهسته راه می ـ روند واز خود صداهای ناهنجار درمی‌اورند که یعني تاتر مدرن آلافرنگو یابابوق و کرنا ترابه‌تماشای تئاتر اصیلو بومی دعوت می‌کنندکه بعداز دیدن تازه متوجه میشوی که چندین سال‌پیش بهترواصیل‌تر و بامزه ترش راآنهم بصورت مجانی درفلان عروسی و ختنه‌سوران دیده‌ای ....

مسئولان و گردانندگان تئاتر هم باتمام تقصیرهارا بمردم نسبت میدهند و یا اینکه ازکارگردانها و نویسندگان وهنرپیشه ها شکوه میکنند کمبله تنبل و کمکارند، بیش‌از حد متوقع هستند، ایثار درهنر را فراموش کرده‌اند ، بیشتر ازآنچه کارمیکند حرف میزنند، شهوت شهرت دارند ، درهمه جای دنیا هنرپیشگان تاتر در اطاق های زیر شیروانی زندگی میکنند ووو .

بهرحال چاره چیست و داور کیست ؟ بدون شک چاره درخوب شنیدن این حرف ها و بررسی عمیق‌آنهاست. باید از لابلای همین گفتگوها راه‌چاره را یافت و تصمیم گرفت .

مردم گناهی ندارند . بیعلاقه نیستند سال گذشته سرودست شکستن آنها را برای دیدن نمایشی چون‌«بنگاه تاتئرال» شاهد بوده‌ایم. بازدن مهر عدم فهم وذوق بـه‌پیشانی مردم نمی‌توان کمبودها و تن آسائی های خود را پنهان‌کرد. باید بواقعیت ها توجه نمود، درد را شناخت وبه درمانش پرداخت. مسلما این وظیفه کسانی است که بهمین منظور و بعنوان داور و مصالح ومصلح پشت‌میزها تکیه زده‌اند و ماهیانه بهمین خاطر حق‌العلاج دریافت میدارند. باشد که به‌جنبند و بجویند .

دو رباعی از صهبا

مطابق معمول هرساله ابراهیم صهبا دورباعی در جشن‌مشروطیت مجلس شورای ملی و مجلس سنا قرائت نمود که مورد توجه‌شایان قرار گرفت.

در جشن مجلس شورای ملی

مشروطه ما که عمر آن «هفتاد»ست
برپایه معدلت قوی بنیادست
در پرتو «شاه آریامهر» امـــروز
ملت زشکوه «جشن ملی» شادست

در مجلس سنا

جشنی که در این روز بپا میباشد
روشنگر «مشروطه» ما میباشد
در پرتو شاه و «جنبش رستاخیز»
صد جلوه به «مجلس سنا» میباشد

تحلیل وبررسی نحوه گزینش دانشجو در دانشگاهها

دهها نفر در همه دانشگاهها قبول شدند

کامپیوتر ۴۳ نفر را گم کرد!

هر داوطلب ۲۰۰ تومان خرج کرد

★ معدلهای بالا مسئولان را متعجب کرد!

★ دیپلمه‌های ریاضی اکثریت را در میان قبول شدگان دانشگاه ها داشتند.

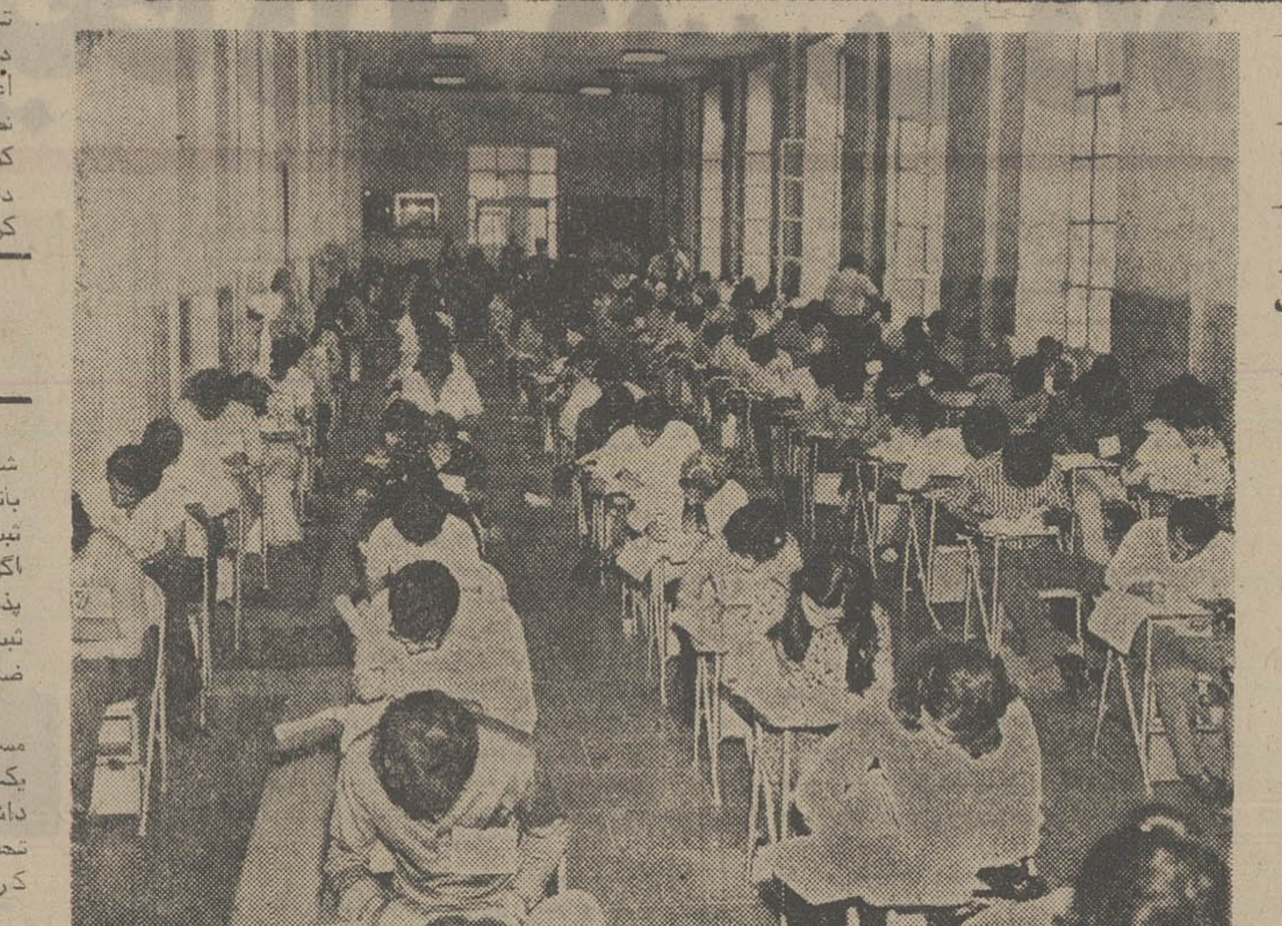

همه نیرو و دانش و اطلاعات برای قبولی در آزمون و ورود به دانشگاه به کار گرفته شد.

با اعلام اسامی پذیرفته‌شدگان دانشگاههای تهران، پهلوی، اصفهان، فرح، آذرآبادگان مشهد، جندیشاپور، تربیت‌معلم و دانشکده های پلی تکنیك، علوم صنعت، بازرگانی، کشاورزی رضائیه و مدارس‌عالی کامپیوتر، کرمان، دماوند، علوم‌آزمایشگاهی، انفرماتیك بیشتر از نیمی از دانشجویان سال تحصیلی آینده (مهرماه) مشخص شدند.

سایر دانشجویان‌سال‌تحصیلی آینده نیز در هفته های آینده با اعلام اسامی پذیرفته شدگان در مدارس عالی کرج، غزالی، بابلسر، رشت، علوم ارتباطات، پارس، کرمانشاه، شمیران، حسابداری شرکت نفت، ترجمه، ادبیات، علوم تغذیه وانستیتوها وسایر مدارس عالی‌روشن‌خواهد شد.

علاوه براین دانشگاهها برای سال تحصیلی آینده در دوره‌های شبانه طی دوماه آینده با انجام آزمون دانشجوخواهند پذیرفت.

بطور کلی امسال ۲۸۶۳۸ داوطلب بدانشگاهها و مدارس عالی راه می‌یابند وعده پذیرفته شدگان نسبت به سال‌پیش فزونی قابل توجهی دارد.

نحوه گزینش دانشجو امسال نسبت به سال گذشته تفاوت چشمگیری پیدا کرد و کنکور سراسری که در چند سال گذشته انجام می‌شد ازمیان برداشته‌شد.

اعتراض

وزارت علوم و آموزش عالی در اسفندماه گذشته نحوه جدید پذیرش دانشجو را مشخص‌کرد. مطابق روش‌جدید نمرات امتحانات کتبی نهایی‌ومعدل آنها وهمچنین نمرات آزمونی‌که توسط‌سازمان سنجش آموزی کشور برگزارشد ملاک عمل قرار گرفت.

تغییر نحوه پذیرش دانشجو اعتراضاتی بدنبال داشت و معترضان ملاك قرار دادن نمرات امتحانات کتبی‌راسبب ضایع‌شدن حقوق‌دیپلمه‌های سال قبل‌میدانستند و می گفتند دیپلمه های سال‌قبل چون از تغییر نحوه پذیرش دانشجو آگاه نبوده‌اند کوشش زیادی برای کسب امتیازات‌بهتر در امتحانات نهایی کتبی بکار نبرده‌اندو درنتیجه معدل‌امتحانات آنها بسیار پائین است و همین امر شانس ورود بدانشگاهها را از آنها گرفته است.

مسئولان‌درپاسخ‌این‌اعتراضات می گفتند که دیپلمه های سال قبل یکبار استعداد خود را برای ورود بدانشگاهها آزموده و از آن‌پیروز بیرون نیامده‌اندو بطور حتم آنها در مقابل جوانان تازه نفس‌ترشانسی برای‌ورود بدانشگاه ندارند اما باوجود این ما آنهارا ازورود‌بدانشگاههامحروم‌نکرده‌ایم که با شرکت در آزمون عمومی و کسب نمرات بالادر این‌امتحان بتوانند بدانشگاه راه یابند واگر امسال چنین بهانه‌یی‌وجود دارد در سالهای آینده این بهانه نیز از میان خواهد رفت. بهرحال علیرغم اعتراضات نحوه جدید پذیرش دانشجو بکار گرفته شد.

دانشگاهها و مدارس عالی کشور درحال حاضر مشغول بررسی و ارزیابی طریق جدید هستند که این بررسی ها را در کنفرانس عالی اموزش رامسر تقدیم خواهند کرد. و باتوجه به این گزارشها دربارهٔ نحوه گزینش دانشجو در آینده تصمیم گرفته خواهد شد.

پرخرج‌ترین روش

گزینش دانشجو بروش جدید یکی از پرخرج ترین روشها بحساب می‌آید زیرا داوطلبان هرکدام حدود ۲۰۰ تومان مخارج متحمل شدند و روی هم رفته داوطلبان رقمی نزدیک به ۲۰ میلیون تومان پول بابت ثبت‌نام، گرفتن عکس، رونوشت‌شناسنامه فتوکپی آن و غیره خرج کردند.

روش جدید برای دانشگاهها و بخصوص مسئولان آموزشی مشکلات زیادی ازجمله کم‌خوابی و کارمداوم به ارمغان آورد و در یکهفته گذشته اکثر مسئولان آموزشی شبها نیز به خانه خود نرفتند و یکسره کار رسیدگی و استخراج اسامی پذیرفته شدگان را دنبال کردند.

یکی از این مسئولان‌به‌شوخی گفت که بعد از پایان استخراج و اعلام اسامی باید دنبال یک دفتر طلاق بگردد زیرا همسرش بعلت نرفتن‌به‌خانه سخت ناراحت شده و ممکن است کار به دعوا و جدایی بکشد.

از طرف دیگر در این مدت داوطلبان سخت دچار دلهره بودند و باتلفن های متعدد به روزنامه هر روز جویای تاریخ اعلام اسامی‌می‌شدند وعده‌زیادی از آنها نیز پس از اعلام اسامی بامید این که شاید در چاپ اسامی اشتباهی رخ داده باشد باروزنامه تماس می‌گرفتند وحتی برخی اعتراض می‌کردند که چرا قبول نشده‌ایم و اضافه می‌کردند که معدل آنها بیش از ۱۷ ونمره آزمون آنها نیز زیاد است. و مابه آنها یاد آور می‌شدیم که پذیرفته‌شدگان نیز نمرات عالی‌تر و بهتری از آنها دارند.

همه ساله‌این چنین ازدحام برای ثبت‌نام، گرفتن کارت و بالاخره شرکت در آزمون درمرکز دانشگاهی دیده میشود.

بالا بودن معدل

یکی از مسئولان آموزشی دانشده پلی‌تکنیك میگفت مابنابر تجربیات هرسانه خود حداقل معدل را ۱۴ قرار دادیم تا عده داوطلبان کاهش یابد ولی مسئله‌یی که ما با آن روبروشدیم کثرت داوطلبان بود که همگی معدلهای بالایی داشتند ومتصور نمی کردیم باین میزان دیپلمه با معدل بالا وجود داشته باشد.

این مسئول اضافه میکرد که این دانشکده بر خلاف سایر دانشگاهها و مدارس عالی ۲۰۰ ریال بابت ثبت نام از داوطلبان دریافت نکرده و همین امر سبب شده که برخی از داوطلبان که معدل کتبی آنان حدود ۱۰ بوده نیزمدارك خودرابابن دانشگاهها بفرستند بامیداینکه‌شاید کامپیوتر اشتباه کند و آنها جزو پذیرفته شدگان محسوب شوند!

درحالیکه اوراق و مدارك هنگام رسیدن بدانشکده بدقت مورد بررسی‌قرارمیگیرد واوراق و مدارك ناقص کنار گذاشته میشود وهمچنین‌پس ازاستخراج اسامی مدارك افراد پذیرفته‌شده بدقت مورد بازرسی قرار می‌گیرد و آنگاه اسامی پذیرفته شدگان اعلام میشود.

برخی از داوطلبان‌دویا سه‌بار مدارك خود را برای دانشگاهها فرستاده بودند و همین امرسبب شده بود که اسامی آنها دویا سه‌بار جزوقبولشدگان برده‌شود واگردانشگاهها رسیدگی‌نمی‌کردند این قبیل‌داوطلبان سبب می‌شدند که حق عده‌یی ضایع شود مثلا دردانشکده‌یی نمرات ۵۱ به بعد ذخیره حساب می شدند اگر درمیان اسامی ۵۰ نفر قبول‌شده نام یک شخص دوباره برده شده بود نفر ۵۱ که می‌بایستی جزو قبولی ها باشد به لیست ذخیره ها میرفت بهرحال این اقدام‌سبب شده بود کهکار برای مسئولان مشکل شود و آنها مجبورشوند که لیستهارا چندبار تغییربدهند اسامی که چندبار تکرار شده است حذف کنند.

یکسان نبودن کارنامه

مشکل دیگر مسئولان و علت عقب افتادن اعلام نتیجه‌دربرخی از دانشگاهها یکسان نبودن کارنامه های رسیده بود وظاهرا علت این امر عدم همکاری بین وزارت علوم آموزش پرورش بوده است.

مثلا در یککارنامه نمره‌فیزیک در ابتدا نوشته شده بود در کارنامه دیگر در انتها و همین‌امر سبب شد که مسئولان مجبور شوند برای یکنواخت کردن کارنامه‌های مقداری از وقت‌خود را صرف کنند که این کار سبب کندی و تاخیر اعلام اسامی‌شد.

ورودیه و سردرگمی!

مسئله دیگری باعث سردرگمی داوطلبان شده بود تعیین ۲۰۰ ریال حق ثبت نام بود زیرابرخی از دانشگاهها در ابتدا ۱۰۰ ریال را نخواسته بودند و بعد از داوطلبان درخواست کردند که ۲۰۰ ریال برای ثبت نام بفرستند و عده‌یی از داوطلبان که آگهی دراین زمینه را ندیده بودند دیر متوجه شدند و نمی‌داستند که‌اگر ۲۰۰ ریال را بفرستند دانشگاهها قبول خواهند کرد یا خیر.و بالاخره نیز معلوم‌نشدکه درمورد آنها که ۲۰۰ریال را نفرستاده‌اند چه تصمیمی گرفته شد و آیا کسانی که‌بعد از تاریخ مقرر ۲۰۰ ریال را فرستاده بودند بدر خواستهایشان رسیدگی‌شدیاخیر؟

کامپیوتر

مشکل پاره‌ای از واحد های آموزش عالی عدم دسترسی به دستگاههای کامپیوتر بود زیرا همزمان با فعالیت گسترده اکثر دانشگاهها چند دانشگاه و دانشکده نیزچون‌دستگاه کامپیوتر نداشتند ناچار بودند با استفاده از ماشین های شماره گیر (کامپیوتر) سایردانشگاهها اسامی پذیرفته شدگان را تنظیم و آماده کنند ولی جالب اینست که بعضی از این واحدها لیست اسامی خود را قبل از دانشگاه هائی که صاحب دستگاه کامپیوتر بودند انتشار دادند.

۴۳ اسم گم شد!

مغز الکترونیکی کامپیوتر نیز در این مرحله حادثه جالبی را بوجود آورد و هنگام استخراج اسامی پذیرفته شدگان دانشکده پلی‌تکنیك کامپیوتر بانهایت شرمساری اعلام داشت که اسامی ۴۲ نفر از شرکت کنندگان راگم کرد و مسئولان مجبور شدندبار دیگر کامپیوتر را برای تهیه‌اسامی تنظیم کنند.

دیپلمه‌های ریاضی

درمیان قبولشدگان‌در دانشگاه ها و مراکز آموزش‌عالی اکثریت با دیپلمه های ریاضی بود و این دیپلمه ها علاوه براین که حق شرکت در بیشتر رشته ها را داشتند اکثریت را نیز میان قبول شدگان دارا شدند و حتی در برخی ازرشته‌هامانند پزشکی‌گوی سبقت را از دیپلمه های طبیعی ربودند ونفرات‌اول دررشته‌های پزشکی را نیز بخود اختصاص دادند.

نام عده زیادی در میان اسامی اعلام شده توسط دانشگاهها و مدارس عالی بچشم میخورد و این عده تقریبادر اکثر دانشگاهها پذیرفته شده بودند روی همین اصل دانشگاهها اسامی پذیرفته شدگان خود را بیش از سه‌برابر ظرفیت اعلام کردند.

مسئله‌یی که برای قبول شدگان در دانشگاههای پهلوی و تهران مطرح بود این بود که اگرتمام پذیرفته شدگان به این‌دانشگاهها برای ثبت نام مراجعه کنند چه خواهد شد و آیا دانشگاههااز تمام این افراد ثبت نام میکنندیا خیر؟

مسئولان این دانشگاهها در این باره یادآوری شدند که تجربیات چندین ساله آنها نشان داده که بیش از یکسوم اسامی اعلام شده برای ثبت نام مراجعه نمی‌کنند اما اگر همه نیز مراجعه کنند که امکان آن بعید است دانشگاه از آنها ثبت‌نام خواهد کرد.

ثبت نام درسه دانشکده!

مسئله‌یی که عده‌یی از پذیرفته شدگان مطرح کردند این بود که باتوجه به فواصلی که میان ثبت‌نام دانشگاهها وجود دارد اگر یک فرد که درسه دانشگاه پذیرفته شده است در هر سه ثبت‌نام کند و حق دیگران را ضایع کند تکلیف‌چه خواهدبود.

مسئولان در پاسخ به این مسئله می گفتندکه‌مطابق مقررات یک دانشجو نمیتواند در دو دانشکده (روزانه) در آن واحد تحصیل کند بنابراین امکان چنین کری وجود ندارد.

وبدین ترتیب با وقایع تلخ و شیرین گزینش دانشجو برای مهرماه تحصیلی آینده انجام‌شد و مسئولان‌با تجربیات‌که‌درروش جدید کسب کرده‌اند کوشش‌ هم خود را باید صرف از میان برداشتن مشکلات و اصلاح‌روش گزینش کنند تاگزینش دانشجو در سالهای آینده بطور بهتر و آسانتری انجام شود.

شرکت ملی نفت ایران

استخدام لرزه‌نگار

شرکت ملی نفت ایران جهت‌خدمت در امور اکتشاف و استخراج بیکنفر لرزه نگارکه واجد شرایط مندرج در زیر باشد نیازمند است.

۱- ملیت‌ایرانی
۲- شاغل نبودن درسازمانهای‌دولتی و یا موسسات وابسته به‌آن
۳- دارا بودن برگ خاتمه خدمت‌نظام وظیفه عمومی و یا معافیت دائم
۴- داشتن مدرك مهندسی‌الکترونیك و شش سال سابقه کار در امورمربوطه
۵- آشنائی کامل بزبان انگلیسی
۶- حداکثر سن ۴۰ سال

متقاضیان واجد شرایط میتوانند همراه با فتوکپی مدارك مربوطه و چهار قطعه عکس ۴×۶ و یکبرك رونوشت شناسنامه ظرف مدت دو هفته از تاریخ انتشار این آگهی در روز های شنبه تا چهار شنبه از ساعت ۷½ الی ۱۱½صبح به اداره استخدام و کاریابی شرکت ملی نفت ایران واقع در تهران خیابان کاخ شمالی شماره ۷۶ مراجعه نمایند. م‌الف ۹۷۳۹

آگهی

بدین وسیله باطلاع تهیه کنندگان و فروشندگان تراورس چوبی‌میرساند که راه آهن دولتی ایران فعلا از خرید تراورس چوبی ازخارج کشور منصرف گردیده است.

راه‌آهن‌دولتی‌ایران
م‌الف ۹۹۶۸

اطلاعات
نشریه ایرانیان مقیم خارج از کشور
آگهی می پذیرد
تلفن ۳۱۱۰۷۱و۳۱۱۰۸۱

سازمان جنگلها و مراتع کشور

شماره ۳۲۰۱
تاریخ ۳۰ر۴ر۵۴

سرجنگلداری مستقل استان بوشهر

آگهی

سرجنگلداری مستقل استان بوشهر به نمایندگی سازمان جنگلها ومراتع کشور باستناد ماده یکم قانون ملی شدن جنگلها ومراتع وبرحسب ماده ۵۶ قانون اصلاحی قانون حفاظت وبهره‌برداری از جنگلها ومراتع کشور محدوده‌های مندرج در جدول ذیل که حدود اربعه آنها مطابق با مشخصات پرونده موجود در این سرجنگلداری و جنگلداری های برازجان، خورموج، گناوه بوده و وضعیت آنها باتعاریف مذکور در ماده یك قانون حفاظت و بهره‌برداری منطبق میباشد باستثنای سطح اراضی زراعتی و باغات و محوطه قراء و ساختمانهای روستائی و سایر مستحدثات بشرح مندرج در جدول ذیل جزء منابع ملی شده (مرتع‌مشجروغیر مشجرو اراضی جنگلی) اعلام میدارد.

ردیف	حوزه فرمانداری	نام محدوده	شماره پلاک	بخش ثبتی	مساحت منابع ملی بهکتار	مستثنیات بهکتار	جهات اربعه: شمال	جنوب	شرق	غرب
۱	برازجان	خیرك	۷۴۰۵	۳ برازجان	۷۹۵۰	۵۰	بر آفتاب کمر کوه آسان	سامان مرتع پشت پر	آبریز سرمشهد	آبریز رود قادرباب و مرتع سنا
۲	«	شکرك	۷۴۰۶	«	۷۴۶۰	۴۰	برم خاتون دچات باریك	بسر کم ای رجه	سر کم بالك	حدود مراتع قادرباب
۳	«	پشت پر	۷۴۰۴	«	۳۱۲۰۰	۳۰۰	به بالك طاهونه	آبریز دونی	آبریز حسین آباد سر مشهد	آبریز موردخیر
۴	«	سنا	۷۳۷۸	«	۷۱۱۵	۸۵	دشت آی رجه ولرتنگ	کم شمالی گود لیر وچهادگود	آبریز کوه طاهر	بر ملك حسین وآبریز قرمزی
۵	«	طلیبه	۷۳۵۹	سعدآباد	۵۰۰	۶۰۰	زمینهای زراعتی قریه دوارون	به بنه قریه عبدالله و مراتع	زمینهای زراعتی دوارون	بزمین زراعتی اعجم
۶	«	کفتارو	۷۴۱۰	۳ قطعه ۶	۳۵۰۰	۱۴۰	براه وتخته آقا میراحمدومیدانك بزرك	بسامان کفتارو وبنك	آبریز مرتع پشت پر	دیوار اعظم
۷	«	بیدو	۷۴۰۹	«	۲۸۷۵	۱۳۵	سامان مرتع آب‌شیرین	سامان مرتع‌مرتنی و نادر	بسامان مرتع پشت پر سرتیپ	براشکفت گرك کله
۸	«	جادلو	۷۳۵۱ اصلی ۱ الی ۱۴۲ فرعی	۳ برازجان	۵۰۰	۵۰۰	اراضی قریه دهدارون	باراضی‌ده کهنه وجدول سرط	باراضی دکهنه و ذکریائی	محدوده قریه بندو دهداران
۹	«	بنك خوش	۷۴۱۱	۳ قطعه ۶	۸۵۰۰	۱۵۰	سامان مرتع کفتارو	سامان مرتع بنك تر	آبریز کوه پشت پر	دیوار اعظم
۱۰	«	کوه داوال	۷۳۸۴	«	۴۹۸۰۰	۲۰۰	بدره کلو وسامان مرتع دالکی	بدره تنك سبز وگردنه شمالی چال بادامی داه گوور کوشی سیاه مستقیم بغلات زنگو	همه جا برودخانه	خط الرأس آبریز کوههای راهدار وقراولخانه
۱۱	«	موردخیر	۷۴۰۷	«	۴۸۸۰	۱۲۰	بسامان مرتع بیدو	بسامان مرتع کناد سیاه وآقا میر احمد	باآبریز پشت پر	به پراشکفت گرك گله
۱۲	«	بنك تر	۷۴۱۲	«	۵۱۵۰	۵۰	بسامان مرتع بنك خوش	بتل سفید وسامان مرتع دنگزلو	آبریز جبل دونی	دیوار اعظم
۱۳	«	ده قائد	۷۴۷۰	۳ برازجان	۱۰۰	—	به راه	به راه	بجاده اسفالته بوشهر برازجان	زمین زراعتی حاجی حاج باقری
۱۴	«	آب شیرین	۷۴۱۳	۳ قطعه ۶	۵۸۶۰	۱۴۰ هکتار	بکم شمالی مرتع گودلیر	بکم شمالی تنك بابا خانی	آبریز کوههای پشت پر	بسامان تنك ارم روی عرف محل
۱۵	«	چم بیدك وگود سکو وهرگچ	—	۳ برازجان	۲۹۹۶	۴	برودخانه کوه شیری	رودخانه بنو وداه چهار تنگون	آبریز غلات بنو	دره تلخ آب پشته جمفادی
۱۶	«	حسین آباد	۷۳۷۵ یك الی ۲۱ فرعی	۳ قطعه ۵	۷۴۸۰	۵۲۰	بدره آبله کوتینه شمالی دره قشلاقی	بخورد به دره سی	آبریز کوه کلدشاخ وکهرزرد	آبریز آب بلوکو
۱۷	«	چم کوشك	۷۳۷۳	«	۱۳۷۴۵	۲۵۵	حدود آبریز مرتع جمیله	رودخانه کبیر	محدوده سامان مراتع حسین آباد	دم کولکی
۱۸	«	تنگه درکش	۷۳۷۴	«	۶۵۷۰	۴۳۰	بدره نارهنج	بتپه دره قشلاق وحفت گرده	گردنه کل توپ قلعه قلومه	باآبریز کوه کوره و رودخانه
۱۹	«	دونی	۷۴۰۳	۳ قطعه ۶	۳۳۶۵۰	۳۵۰	بسامان مرتع پشت پر	به بنه خلجی	آبریز حسین آباد وخنك سواد	آبریز جبل بزرك ونساء
۲۰	«	رودفاریاب	۷۳۷۶	۳ قطعه ۵	۶۰۵۰	۴۵۰	چك آبگرم آب تناسوك	گردنه تلخ آب و محمدو کم گردنه	سودتو ودزمان تپه آدی تپه شیرین	قلات تودکل کشته آبریز کوه قلات آب شیرین
۲۱	«	آبگرم	۷۳۷۷ از ۱ تا ۶ فرعی	«	۶۴۴۳	۵۷	بسامان مرتع حسین آباد	بسامان مرتع سنا	بخط الرأس وآبریز کوه کلدشاخ	به تپه زمان ودم جانی خانی
۲۲	«	کنادسیاه	۷۴۱۴	قطعه ۶	۴۰۰۰	۱۱۰	بتنك مرادی دره مرادی	بمرتع کفتارو وقلات جعفری	آبریز جبل بزرك	دیوار اعظم
۲۳	بوشهر	مال خلیفه	۱۳۶۰	بخش ۶ بوشهر	۲۲۶	۶۳۴	اراضی مال قائد	اراضی قریه امامزاده	اراضی قریه چاه بروی	حریم دریا
۲۴	«	فخرآوری	۱۳۸۱	۶ بوشهر حیات داود	۲۱۷۴	۸۲۶	بقریه بهمنیاری	گمارون و محمد صالحی	به ماهود	تل وتل وچم شهاب
۲۵	«	شول	۱۳۷۴	۶ بوشهر	۷۹۷۳	۲۷	دلوار بزرك	جاده قدیم گچساران به گناوه	بکوه کره‌ای ودکل پال کشتی بنه جفنه‌ای	مزارع گندم قریه بمحدوده وکمالی
۲۶	«	چهاربرج	—	«	۶۶۰۰۰	—	جاده شرکتی راه قدیم دوگنبدان بگناوه	چاه نفت گل خاری	دامنه کوه سبز، بنه سه مرد، گردنه خرمر، تنب پیچا پیچ	بمحدوده چهاربرج گمارون بهمنیاری وتاج ملکی و فخرآوری
۲۷	«	عباسی	۱۳۸۴	۶ بوشهر حیات داود	۳۰۰۰	۳۰۰۰	بمحدوده محمدصالحی	بمحده گاوسفید بوته گاه چهاربرج	بمحدوده گمارون	بمحدوده عرش
۲۸	«	قره ذاغلو و بودشت	—	خورموج	۳۹۷۷	۳۳	آبریزدوتو ابراهیم وگردنه شهیدك	گردنه وای وای	گردنه گچ	آبریز قره ذاغلو
۲۹	«	سهو	۲۱۹۷ اصلی از ۱ الی ۶۰ فرعی	«	۴۴۵۸	۴۲	آبریز برکوه	گردنه دولا اسپی	آبریز آفتاب	دیوار سنك
۳۰	«	گروقلات	—	«	۴۰۰۰	—	آبریز کوه تپه خجی	رودخانه موند	دره لاشیردان	آبریز گردنه خاکستانی
۳۱	«	کاردانه	۲۱۹۴	«	۷۹۸۵	۱۵	گردنه ابوالقاسمی	گردنه حشیر وگلوی گنجشکی	آبریز کوه کربید و مرتلخی	گلوی زهر بزده وماهور کهرزاده
۳۲	«	پاغان	۲۲۲۲	«	۳۴۷۲۵	۲۷۵	رودخانه موند	گردنه سودکود	رودخانه موند	جبل عالی
۳۳	«	بن بید	—	«	۲۴۹۸۰	۲۰	آبریز آب تلخ	آبریز گر و قلات	تنك یاغ	رودخانه موند
۳۴	«	کنار بندك	۲۱۹۹	«	۳۴۷۵	۲۵۰	گردنه چهار طاق	گلوی ممریز	آبریز دشت پلنك وگلوی کنار بندك	پروقربس
۳۵	«	شورجه	—	«	۴۰۰۰	—	کلوکاه حسین آقا وگردنه قاسم علی	گردنه طاوه کهره وگردنه دینار بگی	جبل حسین آقا نادلی	آبریز جبل تنك سرخ
۳۶	«	باستین	—	بخش ۷ بوشهر	۳۰۰۰	—	دره دلی مرد انبار حاج حسین	کمر حسن خانی آبریز شمالی گود شتری آبریز شمال چم قنبر تنك پاذن پیر	حدی به تنك پاذن پیر کوه غربی	محدوده تحدیدی باستین
۳۷	«	سرمك	۲۲۰۳	۵ قطعه خورموج		۲۶۸ هکتار	گردنه بهتری گلوی کنار بندك گردنه دهوك	آبریز کمر گودشاخی گردنه داروغه‌ای گل کوچك بن شاخی	رودخانه دشت پلنك	کوه کرتان
	«	اژدرخوس	۲۲۰۲	«		۲۴				
	«	حناشور	۲۲۰۴	«		۱۷				
	«	دشت پلنگه	—	«		۵۰				
	«	پیرغار	—	«	۵۵۱۰۲/۵	۵/۵				
	«	تنگه باغ	۲۲۰۶	«		۱۴				
	«	تنگه سرخ								
	«	بن آب بانبو	۲۲۰۳	«		۱۰				
	«	کرتنگه	—	«		۲				
	«	کشت پك	—	«		۷۰				
		جفت پك								
۳۸	«	خره	۸۲	۸ کنگان		۱۱۰	خلیج نای بندی واراضی ملی شده قریه اخند	حریم دریا (خلیج فارس)	اراضی ملی شده ومستثنیات قراء سهو مروم، چاه مبارك بستانو، خیارو وعسکری	حریم خلیج فارس ودریا
	«	کنارخیمه	۸۱	«		۷۵				
	«	بلود	۸۰	«		۱۱۰				
	«	مقبه	۷۸	«	۱۵۲۰۰	۸۵				
	«	زیاد	۷۹	«		۱۴۰				
	«	بساطین	۷۵	«		۸۰				
	«	هاله	۷۶	«		۱۲۰				
	«	نای بندی	۷۷ ومتفرعات	«		۸۰				

وبدینوسیله باطلاع همگان واشخاص ذینفع میرساند تا چنانچه نسبت‌بتشخیص فوق یامیزان مستثنیات معترض باشند ظرف یکماه ازتاریخ انتشار این آگهی اعتراض خود را بهمراه رونوشت ویافتوکپی اسناد مالکیت وسایر مدارك بسرجنگلداری مستقل استان بوشهر واقع در بوشهرخیابان ساحلی جنب بانك کشاورزی ارسال نمایند تادر کمیسیون مقرر در ماده ۵۶ اصلاحی قانون حفاظت و بهره برداری مورد رسیدگی قرار گیرد. بدیهی است باعتراضاتیکه بعداز انقضای مهلت قانونی برسد ترتیب اثر داده نخواهد شد.

سرجنگلداری مستقل استان بوشهر

نیازمندیهای اطلاعات تلفنی آگهی می‌پذیرد

۳۱۱۲۲۴-۳۱۱۲۲۵-۳۱۱۲۲۷
۳۱۱۲۲۹-۳۱۱۲۳۰-۳۱۲۴۱۳

اثاثیه

فروش دست دوم

یکدستگاه ماشین موکت‌بافی با کلیه وسایل مربوطه و ۱۲۰۰ متر موکت مرغوب باقیمت‌بسیار مناسب بفروش‌میرسدمیدان‌شاه کوچه پیشنماز پلاک ۱ تلفن ـ ۲۵۳۰۴۲
۲ـ۱ آ ـ ۱۱۸۰۸

مقداری لباسهای زنانه‌خارجی ودست دوم وهمچنین اجناس دیگر باقیمتهای مناسب‌از۹صبح تا ۱۲ و ۳ تا۷ بعدازظهر از فردا بفروش میرسد آدرس خیابان پهلوی‌جنب‌هتل‌ویکتوریا کوچه سمنان کاشی ۳۸ طبقه سوم .
آ ـ ۱۲۰۶۲

یک خانواده ایتالیائی بعلت انمام مدت ماموریت در ایران‌و مراجعت بایتالیا لباس وسایر لوازم منزل و اسباب بازی را در روزهای ۲۱-۲۰-۱۹ مرداد ماه ساعت ۸ تا۱۸ درتهران جنب‌تالار رودکی خیابان‌خارک کوچه صائب‌شماره ۲۱ طبقه دوم بفروش میرساند .
۲ـ۱

نجوان‌دانشجوئی‌مقداری‌پیراهن و کت و شلوارمردانه‌امریکائی را بفروش میرساند ، چون در حال بازگشت بامریکا میباشد پیش‌از روزهای یکشنبه الی چهارشنبه از ساعت ۱۰ صبح الی۶ بعدازظهرمراجعه نفرمائید آدرس : امیرآباد روبروی داروخانه امیرآباد کوچه‌آسائی پلاک ۲۵ طبقه دوم .
آ ـ ۱۲۰۷۷

زن و شوهر جوانیکه از خارج برگشته‌اند مقداری لباس روز وشب خودرا بفروش میرسانند یکشنبه الی۴شنبه ۱۰صبح الی۶ بعدازظهر مراجعه فرمائید .
آدرس : امیرآباد روبروی داروخانه امیرآبادکوچه‌آسائی .پلاک ۲۵ طبقه دوم
آ ـ ۱۲۰۷۸

خرید

بازرگانی فرش کیهان
۸۳۰۹۰۴ و ۸۳۲۷۷۶

خریدار نقدی همه رقم فرش کهنه‌ونو جهت صادرات‌روزولت میدان ۲۵ شهریور

فروشگاه آریا ۹۲۹۳۹۳
خریداریخچال نفتی‌وکلیه لوازم
۲۰ـ۱ آ ـ ۱۱۲۱۹

شستشوی مبل وفرش

آمریکن‌سرتیفاید

هوم‌سرویس خشکشوئی مبلمان فرش موکت پرده با اخرین تکنیک امریکائی در محل ۷۵۰۴۸۱۲ و ۷۵۰۸۴۹۶

کلین سرویس
خشکشوئی مبل فرش موکت با دستگاه وپرده بانصب مجانی
۹۵۲۰۵۴۶

آناهیتاسرویس‌بزرگترین
خشکشوئی مبلمان فرش موکت پرده در محل ۷۹۵۳۰۷

شرکت ایران پالاگر
شستشوی فرش، موکت،مبلمان پرده و تشک اتومبیل با مواد منحصر بفرد در محل .
۷۵۵۷۷۹ و ۷۵۷۳۶۹

کارخانه قالیشوئی
فرد ممتاز ۶۶۳۸۰۳

کارخانه قالیشوئی بیوک
تلفن۹۷۷۱۱۸و۵۲۹۹۱۵

کارخانه‌قالیشوئی‌اطلس
تلفن ۹۵۲۰۵۴۶ و ۹۷۰۵۴۳۰

آریو انگلیش سرویس
خشکشوئی
مبلمان موکت فرش پرده و تشک اتومبیل درمحل
تلفن ۸۴۳۸۴۵

قالیشوئی رضوان
۳۵۲۶۸۷

تعمیرات

تلویزیون

تعمیرگاه مجاز شماره ۱۱ شاوب لورنس
سرویس سیار فوری برای کلیه نقاط تهران و شمیرانات
۶۶۷۱۷۱
۶۶۹۵۱۴ تلفنهای
۴۲۷۳۳
SCHAUB-LORENZ

نعمیرگاه‌فیلیپس‌سرویس تلویزیون تلفن۳۱۶۶۱۵

تلویزیون شما فوری در منزل تعمیر می شود
۸۷۴۷۷۰

SCHAUB-LORENZ
شاوب‌لورنس
سرویس فوری۸۸۳۲۶۲

کولر

نصب و سرویس کولر کانال کشی فوری
تلفن ۷۹۳۸۹۷

سرویس کولر ویخچال
فوری ۳۴۴۱۷۳

سازمان فنی رفاه
پژواک
تعمیر و نصب کولر ـ ماشین لباسشوئی ـ آبگرمکن واجاق‌گاز تلفن
۷۶۷۳۰۱

نصب و سرویس‌کولرو وکارهای‌برقی ساختمان
۹۲۴۳۸۰

سرویس کولر فوری
۴۷۷۹۹

سرویس‌آریان ۹۲۰۱۷۵
تعمیرکولر ولوله بازکنی
۲۰ـ۱ آ ـ ۱۱۵۰۱

راهنمای سرویس
ایرنا
در سراسر کشور
۹۶۲۰۴۵
از ساعت ۷ صبح تا ۷ بعدازظهر

شوفاژ

طرح‌واجرا، تهویه،کولر شوفاژ ،برق ،سرویس و نگهداری شبانه روزی
شرکت ۶۲۱۴۴۸
کارگاه ۷۹۶۱۰۳

نصب شوفاژ و تهویه‌در ساختمان های قدیمی‌ونو ساز با دو سال گارانتی
شرکت لیتکو ۷۵۸۶۷۹

یخچال

تعمیرگاه سید حسین
تعمیر همه‌نوع‌لباسشوئی یخچال‌آبکرمکن۸۸۲۴۳۸

تعمیرگاه‌یخچال‌فریجیدر
اثاث یدکی موجود۸۴۸۷۵۶

فروش اتومبیل

بی.ام.و ۲۰۰۲ مدل ۷۵
باشرایط مناسب‌بفروش میرسد
تلفن ۸۴۴۹۷۲

بی‌ام‌و ۲۰۰۲ مدل ۷۲ لیموئی فروشی تلفن ۵۳۲۹۱۴
آ ـ ۱۰۴۷

نمایشگاه‌و فروشگاه‌اتومبیل گرامی‌هیلمن تلفن: ۷۹۱۵۱۹

فقط انواع پیکان ۵۴
۷۵۹۴۱۹

فقط هیلمن ۷۵ موجود
۷۵۹۴۱۹
۴۲ـ۱ ـ ۸۵۱۶

هیلمن نقد و اقساط
۶۶۶۶۷۴

پژو
پژو ۳۰۴ کوپه مدل ۷۳متالیک آبی‌بدون واسطه مقطوع ۴۵ هزار تومان تلفن ۹ـ۵۳۲۹۹۱ داخلی۳۸۰ازساعت۸ر۵ تا۳ر۵
آ ـ ۱۲۰۱۲

پژو ۵۰۴ مدل ۷۵ سرمه‌ای شیشه رنگی بفروش میرسد تلفن ۹۵۴۶۹۸
۲ـ۱۰ آ ـ ۱۱۹۸۶۰

پیکان ۵۳ شیشه رنگی
۸۳۱۷۷۶

شورولت ایران
مدل ۵۴
شورولت ایران رویال سبز متالیک بیمه بدنه ۳۰ ماهه وسایل اضافی‌مدل۵۴ـ ۷۵هزار تومان تلفن ۳۴۲۹۱۸
آ ـ ۱۱۹۹۰

اتومبیل شورولت‌بلیزر مدل ۷۵ باکولر و تجهیزات و لاستیک پهن بیابانی تلفن ۳۴۳۱۹۵
۱۰ـ۱ آ ـ ۱۱۴۷۰

شورولت کامارو مدل۷۴کارکرد ۳۵۰۰ بیمه بدنه رنگ قهوه‌ای شیشه‌رنگی ۶ سیلندر خیلی تمیز قیمت مقطوع ۱۰۵ هزار تومان تلفن ۳۴۳۱۱۳
۲ـ۱ آ ـ ۱۲۰۶۳

بنز
بنز۲۰۰ شیری مدل ۷۱ تمیزبه قیمت ۷۱۰۰۰ تومان بفروش میرسدتلفن۹۲۸۵۳۳ و ۵۳۸۸۸۰
آ ـ ۸۱۱۵

یکدستگاه کامیون‌بنز ۸۰۸ مدل ۶۹ بسیار تمیز فوری فروشی ۹۷۶۶۴۶
۲ـ۱ آ ـ ۱۱۹۷۲

بنز ۲۰۰ مدل ۷۲ با شیشه گرمکن وسقف کشوئی‌فرمان‌هیدرولیک رادیو‌پخش‌تلفن۹۴۰۶۴۴ از ساعت ۸ بعداز ظهر

بنز۲۲۰مدل۷۲ سرمه‌ای گمرک شده نمره نشده بدون واسطه ۹۲۳۱۹۱

اوپل ۶۵ تمیز ۸۳۹۲۰۰
ایل ۷۳ رکورد ۱۷۰۰ رنگ گوجه فرنگی مشکی ۳۱هزار کیلومتر کارکرده شیشه گرمکن عقب‌رادیو پخش استریو مقطوع ۶۰ هزار تومان تلفن ۷۸۱۴۸۷
۳ـ۱ آ ـ ۱۲۰۴۸

کامارومدل ۶۸
رنگ لیموئی شیشه رنگی‌سقف چرمی پخش صوت چراغ‌پیسته قیمت ۴۳ هزار تومان تلفن ـ ۵۲۳۵۲۷
آ ـ ۱۲۰۱۱

اتومبیل وانت‌مزدا۱۶۰۰ نوبفروش می رسدویلای شمالی شماره ۲۶۹ تلفن ۸۲۶۰۰۶ و۸۳۰۴۷۷

دوج کرنت ۶۴ سفید خیلی تمیز و لوکس بیواسطه مقطوع ۳۰ هزارتومان‌تلفن۳۱۶۰۰۸ و ۳۹۳۷۴۲ صبح تا ۶ بعداز ظهر

دوج دارت ۷۵ بدون واسطه فروشی تلفن ۹۷۸۷۷۳ ساعت۵ر۳الی ۷ بعداز ظهر

مزدا
مدل ۷۳
مزدا ۸۰۸ سوپردولوکس ۷۳ رنگ لیموئی رینگ اسپرت مخصوص پخش صوت استریو وسایر لوازم اضافی ۴۰ هزار کارکرده قیمت مقطوع ۴۵هزار تومان تلفن ۸۹۰۱۸۸
۳ـ۱ آ ـ ۱۱۹۸۸

۳ دستگاه کامیون ۱۰ تن اسکانیاتریلرکش ۷۱،۷۰، ۷۲ سوپردار وضعیت عالی بعداز ظهر ۷۶۷۷۲۶

هیلمن ۷۵ و ژیان ۵۲
فروشی عصرها تلفن ۸۶۴۷۶۳
۳ـ۱ آ ـ ۱۱۹۲۳

قابل توجه علاقمندان فرش تعویض فرش با اتومبیل تلفن ۸۳۸۴۷۵و ۸۳۳۷۰۱

پونتیاک ۷۴ گراندپری‌فول‌رنگ شرابی متالیک برای فروش دانشجوئی تلفن ۳۵۰۰۸۸
آ ـ ۱۱۸۱۰

موقعیت استثنائی رنجرور مدل ۷۵ شیری رنگ کاملا نو نمره شده‌بفروش‌میرسدتلفن۷۹۳۱۰۳
۲ـ۱ آ ـ ۱۱۹۸۰

فروشگاههای اتومبیل

قابل توجه کامیونهای ماك
ساخت آمریکا باکولر و اطاق خواب آماده‌تحویل فوری درتهران باشرایط سهل تلفن ۸۳۳۴۹۵

قابل توجه کامیونداران محترم
کامیونهای مرسدس بنز ۱۹ـ ۲۴ و ۲۶ـ ۲۴ با رینك ۲۴ × ۱۲ و ۹۱۱ مدل ۷۵ و انواع کامیون های داف باتریلر موجود در تهران ۸۳۳۴۹۵

برای اتومبیل شما

کولر اتومبیل فابریك
بی. ام . و ـ مرسدس ـ پژو ـ ولوو ـ فوردماستانگ ـ پینتو کابری‌شورلت وکامارو ـ بیکان
شرکت سهامی خاص تهران موتور اول خیابان ملت روبروی وزارت فرهنگ تلفن :
۸۸۷۴۱۱ و ۳۰۲۱۸۵
آ ـ ۱۲۰۷۵

کرایه

اتولوکس
اتومبیلهای تشریفاتی بارانده برای داخل و خارج از تهران میدان فردوسی تلفن ۸۲۱۲۷۰
۸۲۶۶۰۵

اتوآسیا

اتومبیل کرایه بارانده وبدون راننده در ۲۴ ساعت درخدمت شماست‌تلفن۷۵۴۹۸۰و۷۵۱۶۲۰

آسیا توریست تاکسی
شبانه‌روز اتومبیلهای مدرن با راننده وبدون راننده۷۵۰۹۰۱

اتومبیلهای‌لوکس کرایه باراننده و بدون‌راننده برای داخل و خارج تهران
۷۵۷۰۳۵ ـ ۷۵۷۲۹۴
۷۶۷۷۵۵ ـ ۷۵۷۶۰۲

موسسه مسافرتی‌پارس توریست
اتومبیلهای مدرن باراننده و بدون راننده در۲۴ ساعت‌آماده خدمت تلفن ۳۴۴۸۵۰

کاسپین تاکسی‌سرویس
کرایه اتومبیلهای تشریفاتی با راننده فرحشمالی پالیزی ۱۴۵
تلفن۷۷۷۱۱۰و۷۷۸۰۹۰

آژانس و آموزش رانندگی کالسکه
بااتومبیلهای آخرین سیستم سواری باراننده و بدون‌راننده داخل و خارج تهران در تمام مدت شبانه‌روز آماده خدمت شماست، آدرس خیابان پهلوی مقابل سینما‌امپایر طبقه چهارم تلفن ۶۶۸۰۶۵
۲ـ۱ آ ـ ۱۱۹۶۵

کمان سرویس تاکسی
در تمام مدت ۲۴ ساعت با مجهزترین اتومبیلهای آخرین سیستم باراننده وبدون‌راننده‌در اختیار شماست تلفن ۶۵۴۴۴۶ و ۶۵۶۵۴۴

ماشین آلات

۱۲۰ دستگاه کامیون ماك تریلی‌کش ۱۹۷۱و۱۹۷۰ مدل R ۶۸۵ با موتور ماك‌لاستیک ۲۰ × ۱۰۰۰
تحویل بندرعباس ـ ۱۴۲۰۰۰ تومان تلفن ۸۵۰۱۴۶

جرثقیل آمریکائی از ۱۸ تن تا ۱۵۰ تن لاستیکی واز ۱۸ تن تا ۲۵۰ تن زنجیری ساخت معروف ترین کارخانجات آمریکا بقیمت آمریکا بفروش‌می رسد تلفن ۸۵۰۱۴۶

بلدوزر کوماتسو د ۵۵ کار نکرده در تهران آماده فروش است برای اطلاع‌بیشتر بانلفن ۸۴۱۹۰۲ تماس‌بگیرید
آ ـ ۱۲۰۷۶

۱۷ دستگاه ماك ۱۹۶۶ الی ۷۰
باصفحه‌تریلی‌کش تحویل بندر عباس قیمت ۱۷۲۵۰۰ ریال ۲۵ در صد نقد و بقیه اعتبار بانکی تلفن ۸۵۰۱۴۶

یك‌دستگاه تریلی‌کش ماك مدل ۱۹۷۰ موتور ماك ۲۰ دنده .
قیمت ۲۱۲۰۰۰۰ ریال ۲۵ درصد نقد و بقیه اعتبار بانکی تلفن ۸۵۰۱۴۶ تحویل ۳۰روز

یك دستگاه ماك۶۶ تریلی‌کش
باصفحه۲۰ دنده موتور ماك بقیمت ۱۷۵۰۰۰۰ ریال۲۵ درصد نقدبقیه اعتبار بانکی تلفن ۸۵۰۱۴۶

۹ دستگاه کامیون ماك کمپرسی ۱۹۷۲
۲۰ یاردی ۴۰ چرخ لاستیك نو
۲۲ـ۱۱ سه محور عقب فقط ۴۰ هزار مایل کارکرده به مبلغ ۲۲۸۰۱۱۴ ریال ۲۵ درصد نقد و بقیه اعتبار بانکی تلفن ۸۵۰۱۴۶ روزه تحویل بندر عباس تلفن۸۵۰۱۴۶

آموزشگاهها

ماشین نویسی بیژن
باجسن شهرت میدان‌ژاله تلفن ۳۴۸۳۸۴

ماشین نویسی زمانی
قلهک مقابل شهرداری
۱۰ـ۱ آ ـ ۱۱۶۳۹

تدریس خصوصی

انگلیسی کنتراتی
۸۵۰۷۳۶

دبیر ریاضیات ۹۳۶۱۸۱
تدریس کلیه دروس راهنمائی و دبیرستانی توسط دانشجوی دانشگاه آریامهر ۹۵۳۸۰۴
۲ـ۱ آ ـ ۱۱۸۳۹

دبیر فیزیك ۹۳۶۱۸۱
تدریس‌دروس‌دبستان‌وراهنمائی ودبیرستان باتضمین ۸۲۷۶۸۲
۲۰ـ۱ آ ـ ۱۱۲۹۲

دبیر زبان ۹۳۶۱۸۱
فیزیک ریاضیات عالی تضمینی ساعتی ۳۵۰ ریال ۸۲۱۷۴۶
۲ـ۱ آ ـ ۱۱۹۰۹

دبیر جبر ومثلثات ۹۳۶۱۸۱
دوره متوسطه‌وراهنمائی توسط دانشجوی‌سال‌چهارم پلی‌تکنیک ۹۳۲۵۳۹
۲ـ۱ آ ـ ۱۲۰۵۸

دبیر شیمی ۹۳۶۱۸۱

معلمین راهنمائی ۹۳۶۱۸۱

دبیر ریاضیات۸۳۳۳۱۹

دبیر نظری ۹۳۶۱۸۱

تضمین قبولی ریاضیات

فیزیك شیمی
توسط گروه دبیران با تضمین صددرصدقبولی
۸۳۳۳۱۹

شاگردان‌ما
بشما خواهند گفت کمچگونه طی چند هفته انگلیسی‌یافرانسه را مکالمه میکنند ۸۳۳۳۱۹
آ ـ ۱۱۶۷۰ ۱ـ۵

ریاضیات فیزیك شیمی باتضمین‌قبولی۸۳۳۳۱۹

دبیر راهنمائی ۸۳۳۳۱۹

مکالمه فشرده در۱۶هفته تضمینی ۸۳۳۳۱۹

تدریس کلیه دروس راهنمائی ودبیرستانی بوسیله دانشجوی دانشگاه آریامهر ۹۵۳۸۰۴
۲ـ۱ آ ـ ۱۲۰۶۹

تضمین قبولی تدریس توسط دانشجوی ممتاز مهندسی تلفن ۶۶۹۶۲۴
آ ـ ۱۲۰۵۷

معلمین راهنمایی

ابتدائی دبیرستان آماده تدریس درمنزل‌وموسسه میباشند .
تلفن ۹۳۶۱۸۱

پانسیون

پانسیون مدرن مینا
ویژه‌بانوان و دوشیزگان ـ ۸۴۷۹۸۱
۲۵ـ۱ آ ـ ۱۰۹۰۴

پانسیون کاژایلناکاتلفن۴۹۵۸۷ شاهرضا وصال شیرازی‌پلاك۴
آ ـ ۲۷۶۹

استخدام

بتعدادی کارگر با سواد خواندنو نوشتن حداقل ششم ابتدائی جهت مونتاژ پرده گرکره‌مورد نیاز است
تلفن ۶۶۹۷۹۵

ویزیتور

برای فروش محصولات ساختمانی ویزیتور ـ ورزیده نیازمندیم .
هزینه ایاب و ذهاب و پورسانت عالی پرداخت میشود صندوق پستی ۱۷۸۱ ۱ـ۴

یك نفر دوشیزه یا بانو آشنا به ماشین نویسی‌و سکرتری‌استخدام‌میشود
تلفن ۴۹۴۲۹

سکرتر برای مطب دندانپزشکی صبحها ـ خیابان بزرگمهر ۱۶۸

بازاریاب

ویزیتور مرد یا زن مورد نیاز است تلفن۶۶۷۴۷۲

دوشیزه بایانوی جوان تمایوقت جهت مطب نیازمندیم تخت جمشید بین بهار وجاده قدیم کوچه آفتاب پلاك ۴۶
۲ـ۱ آ ـ ۱۱۹۷۵

آگهی استخدام

کارخانه تولیدات شرکت سهامی خاص
ژنرال الکتریك ایران
عده‌ای کارگر باربر ـ کارگر ساده ـ کارگر جوشکار کاربیت وعده‌ای نقاش را
فوری استخدام مینماید

شرایط :
داشتن سواد خواندن ونوشتن (کارنامه قبولی۴ ابتدائی یا ۲پیکار) برك پایان خدمت وظیفه یا معافیت دائم ـ برخورداری ازسلامتی کامل و نیروی بدنی‌کافی ـ حداکثر سن۳۰سال

داوطلبان و واجدین شرایط می توانند همه‌روزه بین ساعات ۸ تا ۱۲ «غیر از ایام تعطیل» به نشانی جاده مخصوص کرج (بین کیلو متر ۱۴و ۱۵ بعدازکارخانه کیم مراجعه و یا با تلفن های ۹۵۲۴۰۵ یا ۹۷۶۰۲۵ با آقای مهندس آشوت کارابدتماس حاصل نمایند .

استخدام
پانچیست
دونفر پانچیست سیستم ۳ (I.B.M) باسابقه‌لازم برای‌کار تمام وقت (با د و روز تعطیلی‌درهفته) باحقوق و مزایای ویژه استخدام می شوند . لطفا با تلفن های ۲۰ـ۹۷۰۰۱۹ تماس حاصل نمائید .

تعدادی البسه خارجی

کاملا نو و دست دوم به قیمت مناسب بعلت مسافرت بفروش میرسد . نشانی میدان ونك خیابان ملاصدرا خیابان شاد خیابان جویبار دست‌چپ اولین خانه مسکونی طبقه سوم تلفن ۶۸۴۳۷۶

فروش کاشی

مقداری کاشی از انواع مختلف‌مخصوص مرغداری و گاوداری در انبار موجود است .
خیابان‌شاهرضامقابل انوشیروان دادگرشماره ۴۹ ایرانا .

اطلاعیه

شرکت سهامی خاص
سپیدمرغ
چون باکمك وحمایت جناب آقای‌مهندس روحانی وزیر محترم کشاورزی و منابع طبیعی تولید این شرکت روبافزایش می باشد این شرکت توزیع تخم مرغ خود رادرتهران‌افزایش داده بدیشوسیله باطلاع‌آن‌عده‌ازمصرف‌کنندگان عزیزکه در مسیر توزیع کنندگان این شرکت نمی باشند میرساند که با
تلفنهای ۵۹۱۳۶۱ و ۵۹۱۳۶۲
ویا بانبارمرکزی‌سپیدمرغ واقع‌درخیابان سپهبد رزم آرا خیابان دولت‌آباد مراجعه وتخم موردنیاز را تهیه فرمائید

دربازکن مرتی آلمانی
کالدر CALDER
باگوشی نشکن رنگی وزنگ پیانوئی
بوسیله تلفن سفارش دهید. نمایندگی، انحصاری، تلفن ۶۸۱۰۱۱
فروش درکلیه الکتریکی ها درتهران و شهرستانها

با نصب
تاندرجت
the Best Auto Mechanics
موتور اتومبیل ، چه نو باشد چه کهنه:
★ تا ۲۰٪ درسوخت صرفه‌جو تر می‌شود
★ تا ۴۷٪ آلودگی هوارا کمتر می کند
★ در هر هوائی آسانتر روشن میشود
★ یکنواخت‌تر و تا ۳۰٪ نیرومندتر کار می‌کند
چطور؟
با تنظیم و تقویت بی‌سابقه جرقه شمع‌ها و ممکن ساختن احتراق کامل سوخت .
★ به‌گواهی دانشگاه کیوتو ، ژاپن که نتایج تماشی آزمایش ها را به کنفرانس بین‌المللی کانادا در مورد آلودگی محیط در اثر اتومبیلها تقدیم کرد .
کویل دلکو
نماینده انحصاری درایران شرکت تجاری شهیاران با مسئولیت محدود
روزولت شماره ۲۶۸ تلفن ۸۳۸۱۷۲
مرکز فروش خیابان منوچهری شماره۴۲ درتهران و شهرستانها نماینده فعال میپذیریم

در اجرای برنامه های دولت
درباره مبارزه باگرانی از این تاریخ
یخچالهای ۲۴ فوتی
جنرال الکتریك مونتاژ آمریکا رابا
۱۰۰۰ تومان تخفیف
۱۴۵۰۰ تومان
بدون واسطه بفروش میرساند .
ناصرخسرو سرای اخوت شماره ۷و۸صبحها از۸ تا۱۲ تلفن۳۱۸۲۰۹
ملکم‌نوع‌پرست

قابل‌توجه **کارفرمایان‌محترم**
یك اکیپ کادر فنی ساختمانی با وسایل لازم آماده بانجام کارهای مقاطعه‌کاری از ۵ میلیون ریال الی ۵۰ میلیون ریال ازبتون‌ریزی‌پل‌سازی‌و محوطه سازی‌و ساختمانی میباشدتلفن ۹۷۸۴۸۶

مهندسین‌مشاور
جهت تکمیل کادر نقشه‌کشی خود به دو نفرنقشه‌کش استراکچر با حداقل چهارسال سابقه کارنیازمنداست تلفن ۶۶۲۹۱۱ و۶۶۵۳۹۵ و ۴۲۰۲۵

تورمشهد
با کادر مجهز خود آماده پذیرائی است تاریخ حرکت ۴ شهریور
مدت سفر ۱۲ روز
باقطار درجه یك
۵۸۰ تومان
باقطار درجه دو
۴۵۰ تومان
کلیه مخارج سفربعهده تورخواهدبود.
تلفن ۵۴۲۳۳۶ ـ ۸۸۱۸۵۵

کودکستان
تلفن جدید کودکستان بنیادنو ۶۵۰۰۵۰

کامیون
کامیون
کامیون
کامیون‌با کمپرسی ـ کامیون با بتون‌مخلوط‌کن کامیون با تریلی(۶چرخ و ۱۰ چرخ)تحویل‌تهران یا آلمان فوری موجود است تلفن ۶۶۳۶۶۲

شرکت تولیدی الکترولوکس
به تعدادی کارگر بیستوله‌کار و مونتاژکار نیازمند است . لطفا متقاضیان به کیلو متر یك جاده آبعلی بعداز سه راه تهران پارس‌اول‌خیابان ارباب کارخانجات صنعتی وارسته مراجعه‌نمایند.

شرکت بین‌المللی یونیون کارباید ایران (باطر سازی گربه نشان)
تعدادی کارگر ساده زن و مرد با حقوق‌روزانه ۱۸۵ ریال به‌اضافه سایر مزایای قانونی فورا استخدام میکند داوطلبان میتوانند همه روزه به محل کارخانه واقع در کیلومتر پانزده جاده مخصوص کرج نرسیده به پمپ بنزین مراجعه نمایند .

شرکت روزرنگ
اجراکننده:
رنگ‌آمیزی‌ترافیك
طرح‌وخط کشی جاده ها ـ شهرها ـ فرودگاه ها و پارکینك ها
رنك‌آمیزی صنعتی (سندبلاستینگ)
رنك آمیزی ساختمانی
آدرس : تهران ـ خیابان قدیم شمیران روبروی سینما مولن‌روژ نبش‌شهناز یك‌شماره ۳۱۲
تلفن ۷۵۸۲۴۰

نیازمندیهای اطلاعات تلفنی آگهی می پذیرد

۳۱۱۲۲۴-۳۱۱۲۲۵-۳۱۱۲۲۷
۳۱۱۲۲۹-۳۱۱۲۳۰-۳۱۲۴۱۳

آگهی استخدام

۱ـ حسابدار که دارای سوابق کافی در تنظیم دفاتر
۲ـ صندوقدار با آشنائی کامل بزبان انگلیسی که بهتراست عربی نیز بداند برای خدمت در کشور عربستان سعودی با تضمین ومعرف مورد احتیاج است
آدرس : خیابان نیکو کاشی ۴۳ شرکت اتکو تلفن ۷۶ـ۸۳۲۰۷۴

Une grande entreprise française cherche 2 agents commerciaux parlant le français écrire B.P. 1514.

تعدادی سرویسکار شوفاژ با سابقه مورد نیازاست تلفن۷۵۹۴۳۹ ۷۵۹۰۸۷

ویزیتور با وسیله نقلیه نیازمندیم تلفن۹۳۶۲۷۸

مربی کودکستان مورد احتیاج است. لیسانسیه حق تقدم‌دارد عصرها تلفن ۸۲۹۷۱۶

بدونفر کارگر ساندویچ پیچ نیازمندیم ـ عباس آباد چهارراه اندیشه اغذیه باراناداز تلفن ۸۵۳۷۲۱

بیک نفر کارگرفروشنده زن یا مرد نیازمندیم ۷۹۱۸۱۷

به دوزنده پرده ونصاب‌تزئینات نیازمندیم تلفن ۷۷۸۸۶۴ آ ـ ۱۲۰۶۱ ۱ـ۲

بچندنفر دوشیزه یابانو جهت فروشندگی نیازمندیم تلفن ـ ۸۵۵۳۲۴ ۱ـ۵ ا ـ ۱۱۸۱۱

استخدام

تعداد ۲۰ نفر کارگرمرد خدمت کرده یامعافیت‌دائم غیر پزشکی باتحصیلات ٤ ابتدائی یا داشتن‌سواد خواندن و نوشتن با حقوق و مزایای خوب استخدام میشوند .
واجدین شرایط می ـ توانند روزهای شنبه و دوشنبه و چهارشنبه‌از ساعت ۵ الی ۷ بعدازظهر به آدرس زیر مراجعه نمایند .
خیابان بوذرجمهری غربی ساختمان ۱۲۰ شرکت کارتن‌سازی‌میهن

یکنفر دوشیزه تلفنچی برای تمام وقت نیازمندیم تلفن ۶۶۵۵۱۵ و ۶۶۵۴۲۹ ۱ـ۳ آ ـ ۱۱۷۳۷

استخدام‌میشود

جوشکار کاربیت یکنفر صافکار یکنفر مونتاژ کارآبگرمکن یکنفر لوله‌کش جهت نصب آبگرمکن یکنفر سرویس کار جهت‌تعمیر آبگرمکن یکنفر . طالبین به خیابان‌چهارده متری لشکر خیابان سوسنگرد نبش کوچه مدرسه‌شماره۹۷ مراجعه فرمایند . ۱ـ٤

بعده‌ای کارگر تراشکارروزمزد وسری‌کاری و کارمزدنیازمندیم صنایع فولادی‌آج‌خیابان‌خاوران ماقبل گورستان کلیمی‌هاخیابان هاشم‌آباد تلفن ۳۵۵۶۹۷ آ ـ ۱۱۹۹۹

مهندس کشاورزی
باتجربه درکشاورزی عمومی و اشنائی بزبان انگلیسی برای اقامت دردشت قزوین تلفن ـ ۸۹۱۳۶٤ ۱ـ۳ ا ـ ۱۱۷۸۵

کاخ مرکزی جوانان
بیکنفرصندوقدار زن و چندنفر کارگرآشپزخانه احتیاج دارد تلفن ۷۷۱۹۸۰ ۱ـ۵ ا ـ ۱۱۷۵۶

ماشین نویس ورزیده
بامعلومات کافی فارسی برای ۵تا ۸/۵ بعدازظهر نیازمندیم ۶۶۶۷۵۹ ۱ـ۲ ا ـ ۱۱۸۱۳

استخدام

اشخاص زیر با حقوق و مزایای خوب استخدام میشوند
۱ـ اتومکانیک درجه یک با سابقه خدمت وتحصیلات ششم‌ابتدائی
۲ـ اتومکانیک درجه ۲ با دوسال سابقه خدمت وتحصیلات ششم‌ابتدائی
واجدین شرایط‌میتوانند روزهای‌شنبه ـ دوشنبه ـ چهارشنبه از ساعت ۵ الی۷ بعدازظهر به‌آدرس زیر مراجعه نمایند .
خیابان بوذرجمهری غربی ساختمان ۱۲۰ شرکت‌کارتن‌سازی‌میهن

بچندنفر کارگر کانال‌سازوچند نفر کارگر تعمیرات آبگرمکن‌با داشتن موتورسیکلت موردنیاز است تلفن ۷۶۰۹۹۳و۷۶۳۷۸۵ و ۷۶۵۸۹٤ سازمان ۱۱۰ ۱ـ۲ آ ـ ۱۲۰۸٤

چند نفر مستخدم و نامه‌رسان استخدام می شود تلفن۴۹۴۲۹

چند نفر چرخکار جهت کاپشن دوزی بامزدخوب احتیاج است ۹۳۰۸۷۱

یک نقشه‌کش و یک مترور جهت کار در تهران استخدام میشود متقاضیان با راهنمای شماره ۲۱۷ روزنامه اطلاعات مکاتبه نمایند

موسسه تی . تی .اس تعدادی راننده پایه یکم و دوم همگانی نیازمند است آدرس آیزنهاور بعد از دانشکده‌صنعتی آریامهر ۲۱ متری جی

عده‌ای علاقمندبه‌کار های‌هنری وموزیک پذیرفته میشوند، شاه مقابل سینما نیاگارا دفتر هنرمندان . آ ـ ۸٤۵۲

یک نفر نقشه‌بردار جهت کار در نزدیکی همدان استخدام میشود متقاضیان با راهنمای‌شماره ۲۱۸ روزنامه اطلاعات مکاتبه نمایند

یک نفر جوان تحصیل کرده ووارد به رشته شوفاژ و تهویه‌مطبوع جهت نظارت‌ومحاسبات نیازمندیم. تلفن۸۲۶۹۴۳

استخدام‌مکانیک

مکانیک برای‌دستگاه های چرثقیل‌هیدرولیکی موردنیاز است تلفن‌های ۹۳۳۵۶۷ الی ۹۳۳۵۶۹ و ۹۵۷۴۴۲ مذاکره فرمائید .

تکنیسین الکترونیک تعمیرکار وسائل صوتی باداشتن‌چند سال‌سابقه کار برای بعدازظهرها استخدام‌میشودتکنیسین های باسابقه در نیروی هوائی ارجحیت دارند بلوار الیزابت خیابان هما شماره ۳۶ طبقه سوم شرکت کتیرائی تلفن ۶۵۵۵۱۵

بیکنفر جهت‌اموربایگانی باحداقل دو سال سابقه کار نیازمندیم واجدین شرایط با تلفن ۴۴۷۱۹ تماس حاصل نمایند آ ـ ۱۲۰۲۶

برای خدمت در استان سیستان و بلوچستان، کرمان بدو نفرتکنیسین ساختمان باسابقه‌حداقل ۵ سال کار کارگاهی نیازمند است طالبین با تلفن ۴۴۷۱۹ تماس بگیرند .

۵ نفر دوشیزه یا بانو فروشنده‌جهت‌ویزیتوری نیازمندیم تلفن۹۲۳۴۳۸

یک شرکت بین‌المللی داروئی احتیاج به افراد زیر دارد
۱ـ کمک حسابدارآشنا به زبان انگلیسی
۲ـ راننده با وانت بار شخصی
۳ـ کارگر بسته بند
خواهشمند است‌ردیف۱ به آدرس صندوق پستی ۱۱ـ۱۴۳۵ ردیف ۲ و۳ با تلفن ۸۴۶۳۰۵ تماس حاصل فرمایند . ۱ـ٤

یک نفر سند نویس با سابقه کار در دفاتر اسناد رسمی استخدام میشود تلفن ۴۹۴۲۹

املاک ومستغلات

فروش

خانه فروشی
یکباب خانه دوطبقه دارای ۵ اطاق ۱۴۵ متر زیربنا باتلفن کولر و ابگرمکن گازی برکوچه ۶ متری واقع در خیابان‌گرگان تخلیه فوری ۷۶۰۷۱۸ ۱ـ۳ آ ـ ۱۱۸٤۵

فروش فوری
ساختمان فروشی برخیابان بهبودی دارای ۳ مغازه و ۳ اطاق باسرویس کامل تلفن ـ ۹۷۲۹۱۲ ۱ـ۲ آ ـ ۱۲۰۰۰

خانه های نوساز تهران‌پارس با وام‌بانکی تلفن ۷۸۱۹۱۸

فروشی
خانه های دوطبقه ۶ اطاقه مستغلاتی درنیروی هوائی‌تلفن ۳٤۱۷۸۰ ۱ـ۲ ا ـ ۱۱۹۲۲

خانه‌های ویلائی‌درتهران پارس ۷۸۱۳۷۳

خانه‌ای ۱۱۵متر۲طبقه‌شمالی‌با ۵اطاق‌وهال وسرویس باغ‌صبا ۵۰۰هزارتومان تلفن ۷۶۵۳۹۳

خانه فروشی دریوسف آباد
خانه‌ای‌شمالی‌مستغلاتی‌شخصی ساز ۳۱۵ متر زمین۴۸۰مترزیر بنا دوطبقه و نیم هر طبقه دارای ۵اطاق و سرویس کامل باآب و برق و تلفن ولوله‌کشی شوفاژ قیمت‌یک‌میلیون‌وهشتصد هزار تومان تلفن ۶۲۳۹۰۹ ا ـ ۱۲۰٤۶

خانه‌ای ویلائی نوسازبمساحت ۳۱۰ مترمربع ۳ اطاق خواب سالن پذیرائی ونهارخوری سرویس کامل وزیرزمین گاراژ لوله‌کشی شوفاژ آب و برق ، تلفن ، پرده‌کرکره کولر کاغذ دیواری واقع درجاده کن ایستگاه گلستان مقطوع ۸۰۰ هزار تومان تلفن ۹٤۲۸۵٤ آ ـ ۱۲۰۳۵

خانه ویلائی ٤۵ متری سید خندان ـ شانزده متری دوم ـ کوچه ۱۹ پلاک ۲۵ چهاراطاق بزرگ ، یک هال ، دوزیرزمین یک پارکینگ آب و برق وتلفن و کولر و کرکره دویست متر مساحت فی ۵۰۰ هزار تومان تلفن ۸۵۶۹۹۲

منزلی شمالی ۱۳۰ متر
دو اطاق و هال سرویس کامل کولر فیش تلفن خیابان‌کرمان انتهای ایلخانی دست چپ برادردوان شماره ۱۵۷ بدون واسطه بفروش میرسد تلفن ـ ۵٤٤۳٤۸ ۱ـ۲ آ ـ ۱۱۹۸۳

خانه‌ای۲طبقه‌برخیابان خواجه نصیر شرقی با ابوبرق‌وکولرو تلفن ٤۵۰ هزار تومان۷۰٤۹٤۱ ۱ـ۳ ا ـ ۱۱۸۸٤

اکازیون
منزلی شخصی‌ساز واقع در خیابان اقبال آشتیانی (بین بهبودی و شادمان) پلاک ۲۱۹ شمالی دارای ۲۱۰متر مربع مساحت و ۳۰۰مترمربع زیربنا، دوطبقه شامل ۷اطاق ۲هال، زیرزمین، سرویس‌کامل‌آب برق و تلفن بعلت مسافرت‌بدون واسطه بفروش میرسد . تلفن ۹۷۵۳۲۰

آپارتمان فروشی
خیابان‌بخارست‌آپارتمان فوق‌العاده لوکس۵اطاقه اجاره و یا فروشی تلفن ۸۲۳۰۰۳

لطفا توجه فرمائید

دراثر استقبال مشتریان محترم کلیه آپارتمان های‌ارائه شده بفروش‌رسید. اینک‌اپارتمان‌های ۳ و ٤ و ۵ اطاقی باشوفاژ روشن وموکت‌و آسانسور و بعضی باحیاط و گاراژ بقیمت های ۲۳۵ و ۲٤۰ و ۲٤۵ و ۲۵۰ و ۲۵۵ و ۲۶۰ و ۳۵۰ و ۳۹۰ هزار تومان موجود است . لطفا برای ملاحظه ساختمانها همه روزه حتی ایام تعطیل از ساعت ۱۰ صبح‌الی۷ بعدازظهر مراجعه فرمائید تلفن . ۷۹۵۷۷۱ و ۷۹۱۵۵٤

فروش آپارتمان لوکس‌در بهترین منطقه داودیه حوالی میرداماد

چند دستگاه آپارتمان جنوبی مدرن کاملانوساز باموقعیت‌عالی‌هردستگاه دارای ۲ اطاق خواب با کمد ـ سالن پذیرائی و ناهار خوری ـ هال ـ تماما با موکت و کاغذ دیواری ـ انباری ـ پنجره های آلومینیومی ـ سرویس کامل ایرانی و فرنگی ـ شوفاژروشن ـ فیش تلفن ـ کولر ـ پارکینگ

آسانسور

حیاط بسیار وسیع اشتراکی ـ اطاق‌سرایدار با سرویس به ۵۰۰ و ۵۸۰ هزار تومان‌فروخته میشود .
نشانی : خیابان‌میرداماد ـ فلکه محسنی ـ خیابان بهروز ـ کوچه یکم پلاک ۱۱ لطفا پس از بازدید با تلفن ۹۳۶۶۹۸ تماس گرفته شود .

آپارتمان‌های‌آیزنهاور ۲ اطاق‌خوابه‌مجهز شخصی ساز لوکس با وام بانکی فروشی ۹۳۷۳۵۶

بالاتر ازخیابان آریامهر چند دستگاه آپارتمان چهار اطاقی با شوفاژ و پارکینگ به قیمت ٤۰۰ هزار تومان‌فروشی دفتر جمشید تلفن ۹۲۸۰۸۲

فروش آپارتمان لوکس در خیابان وزراء جنوب پارک ساعی

یکدستگاه آپارتمان در طبقه اول مدرن کاملا نوساز با زیر بنای۱۰۰ متر مربع دارای یک‌اطاق خواب ـ سالن پذیرائی و ناهار خوری ـ هال ـ سرویس کامل ایرانی و فرنگی ـ شوفاژ روشن ـ کولر ـ حیاط برای‌پارک ماشین ـ حیاط خلوت ـ سرویس اضافی ـ به ٤۰۰ هزار تومان‌فروخته میشود .
نشانی : خیابان هجدهم وزراء روبروی پلاک ۲٤ از خیابان پهلوی‌بالاتراز هتل میامی جنب مبل صبوری نیز میتوان‌بدون وسیله نقلیه به خیابان هجدهم وارد شد . پس از بازدید با تلفن ـ ۹۳۶۶۹۸ تماس گرفته شود.

آپارتمان
۳و٤و۵ اطاقی بابهره بانکی نقد واقساط تلفن ۷۹٤۶۵٤ ۱ـ۱۲ آ ـ ۱۱۱۱۰

فرح جنوبی
یکدستگاه آپارتمان ۳ اطاقه و یکدستگاه آپارتمان ۲ اطاقه بقیمت ۲۶۰ و ۱۸۰ هزارتومان بفروش میرسد تلفن ۸۵۷۹۳۸ ۱ـ۳ آ ـ ۱۱۸٤٤

چند دستگاه آپارتمان بسیار لوکس مهندسی ساز هریک مشتمل بر دو اطاق خواب ، سالن ونهارخوری ، انبار سرویس های‌لوکس ، کف پوش ، پارکت و موکت‌فن‌کوئیل‌آسانسور شوت آشغال ودستگاه آشغال خردکن ، تلفن اختصاصی دایر ، پارکینگ اختصاصی ، لوله‌کشی گازبدون‌واسطه بفروش می رسد، طالبین بعد از ظهرها باتلفن‌های ۶۸٤۲۹۶ و ۸۹۵۷٤۸ تماس بگیرند.

آپارتمان حوالی میدان ونک شامل ۳ اطاق هال با سرویس کامل شوفاژ کولر و تلفن مستقل نقد ۳۳۰ هزار تومان تلفن ۶۸۳۷۸۷ و۶۸۳۷۹۰

اپارتمان‌فروشی ٤۹۷٤۰

آپارتمان فروشی قطعه دوم از جاده سوم ۱۶۰ مترمساحت ۲اطاق خواب سالن ناهارخوری و سرویس با پارکینگ قیمت ۵۵۰۰۰۰ تومان دفتر نمونه قلهک ۸۶۶۱۸۱

«بفروش میرسد»

یک قطعه زمین محصور بمساحت یکهزار و دویست‌وچهل متر مربع سه بر واقع در خیابان خواجه نصیر طوسی‌ضلع‌شمالی شماره۸۳بفروش میرسد ،خریداران میتوانند با تلفن ۸ـ۷۵۶۸۶٤ تماس گرفته یا به محل شرکت سهامی طبع و نشر کتابهای درسی ایران واقع در خیابان‌خواجه نصیر طوسی شماره ۳۸ و٤۰ مراجعه فرمایند .

آگهی استخدام

شرکت‌سهامی تاسیسات جهانگردی وابسته‌به وزارت اطلاعات وجهانگردی جهت خدمت در شهرستان هاو اداره واحد های پذیرائی خودبه تعدادی مدیر باشرایط زیر نیازمنداست.
۱ـ دارابودن‌مدارک تحصیلی دررشته‌هتلداری از موسسات داخلی‌یاخارجی‌و یاتجربه در امور پذیرائی وهتلداری.
۲ـ دارابودن دیپلم متوسطه.
۳ـ تابعیت دولت‌ایران
٤ـ متدین به‌یکی‌از ادیان «اسلام، مسیحی ، کلیمی ،زرتشتی».
۵ـ نداشتن‌خدمت درسازمان‌های دولتی
۶ـ حداقل سن ۲۰ وحداکثر ۳۵سال.
متقاضیان میتوانند درخواست خودرا بانضمام یک‌قطعه عکس حداکثر تا۱۵شهریورماه به‌آدرس صندوق پستی ۱۳۱۱ـ۱٤ ارسال دارند.

پلاستیک

آقای رایش مدیرفروش کمپانی سازنده ماشین های

تزریقی (وپ) آلمان

برای مذاکره در خصوص فروش و واگذاری نمایندگی بشهرستانها همه روزه از ساعت ۸ الی ۱۷آماده پذیرفتن علاقمندان می باشد. تلفن ۸۳۶۷۳۲ و ۸۳۷۸۰۲

استخدام

یک شرکت تولیدی و بازرگانی بمنظور گسترش فعالیت خود افراد واجدشرایط زیر را با حقوق و مزایای مکفی استخدام‌مینماید .

۱ـمهندس برق با تخصص در برق فشار ضعیف بمنظور امور ارزیابی .

۲ـسکرتر با تسلط کامل بزبان انگلیسی و حداقل سه سال سابقه کاردانم (کسانیکه به زبان فرانسه آشنائی داشته باشند حق‌تقدم‌خواهندداشت)

۳ـسرپرست‌مونتاژ با تحصیلات عالیه و حداقل ۵ سال سابقه کار با دانستن زبان انگلیسی یا فرانسه .

۴ـسرپرست‌ماشین آلات پلاستیک
با تحصیلات عالیه و حداقل ۵ سال سابقه کار با دانستن زبان انگلیسی یا فرانسه .

۵ـبازاریاب با حداقل دو سال سابقه کار .

از واجدین شرایط خواهشمند است‌شرح سوابق خود را بانضمام یک قطعه عکس بصندوق پستی ۲۶۱۶ تهران ارسال‌فرمایند.
آ ـ ۱۱۸۹۰

استخدام میشود :

۱ـ ماشین نویس فارسی و لاتین
۲ـ کارمند دفتری (دیپلمه)
۳ـ حسابدار
٤ـ خطاط
داوطلبین میتوانند همه روزه (غیر از ایام تعطیل و پنجشنبه‌ها) برای کسب اطلاع بیشتر از ساعت ۸ تا ۱۵ به آدرس زیر مراجعه نمایند :
یوسف‌آباد ـ خیابان محمدرضاشاه ،خیابان هیجدهم ـ تقاطع خیابان‌هیجدهم باخیابان‌بیستون تلفن :۶۳۸۶۶۶

پروژه سویچینگ ارتش

آگهی استخدام

یک شرکت بزرگ ساختمانی به تعدادی کارمند حسابداری برای‌کاردربوشهر باشرایط زیر نیازمند است .
۱ـ دارا بودن مدرک تحصیلی در رشته حسابداری
۲ـ آشنائی کامل به قوانین کار و تجربه کافی در حسابداری حقوق .
کسانی که به‌یکی از زبان های آلمانی یا انگلیسی آشنائی داشته باشند دارای حق‌تقدم خواهند بود .
لطفا به تلفن های ٤۶۱۵٤ ـ٤۳۵۰۶مابین ۷تا ۲بعداز ظهر رجوع فرمائید

استخدام

شرکت سهامی دستگاه های‌ایمنی فرانسه برای معرفی دستگاه های‌ورتیبار‌احتیاج به افراد ورزیده وباسابقه دارد .
۱ـ دارا بودن وسیله نقلیه
۲ـ آشنائی بزبان خارجی
۳ـحداقل سن ۲۵ سال
صبحها از ساعت ۹ الی ۱۲ بعدازظهرها ۵تا ۷ پهلوی‌مقابل‌رادیو سیتی ـ خیابان‌دمشق ـ شماره ۲۱

آگهی استخدام

هواپیمائی ملی ایران «هما»

هواپیمائی ملی ایران برای‌تکمیل کادرکارگری خود تعدادی کارگر با شرایط و مشخصات زیر استخدام میکند .
۱ـ تابعیت دولت شاهنشاهی ایران
۲ـ داشتن حداقل گواهی‌نامه ششم ابتدائی
۳ـ داشتن‌برگ پایان خدمت یا معافیت از خدمت‌نظام‌وظیفه
٤ـ حداقل سن ۲۰ سال‌و حداکثر ۳۰ سال
۵ـ حداقل قد ۱۷۰ سانتیمتر
۶ـ قبول شدن در معاینات پزشکی بر طبق استاندارد هواپیمائی ملی ایران
داوطلبان واجد شرایط از تاریخ نشراین‌آگهی تا ۳۱ مرداد ماه جاری با در دست داشتن فتوکپی معافی و مدرک تحصیلی و دو قطعه‌عکس ٤×۶ و فتوکپی صفحه اول شناسنامه خود همه‌روزه باستثنای پنجشنبه و جمعه و سایر ایام تعطیل از ساعت ٤تا۶ بعدازظهر به اداره استخدام «هما» واقع در خیابان فرصت‌چهارراه ثریا مراجعه نمایند .

بچند نفر کارمند تحصیلکرده

برای کار تمام وقت دریک موسسه‌معتبر نیازمندیم. آموزگارانیکه بعدازظهرها کارمیکنند میتوانند باماهمکاری داشته باشند .
لطفا درصورت تمایل باتلفنهای ۳۱۱۲۳۵و ۳۱۱۲۱٤ با ما تماس حاصل فرمایند .

آگهی استخدام

انجمن توانبخشی بمنظور تکمیل کادر مورد نیاز خود در یکی از واحد های تابعه (بیمارستان معتادین ونک)به یکنفر بایگان با مدرک دیپلم کامل متوسطه نیاز دارد.
متقاضیان میتوانند از تاریخ نشر این آگهی‌به مدت یک هفته به امور پرسنلی انجمن واقع در خیابان شاهرضا بین کالج وویلا کوی سرشار شماره ۳٤ مراجعه نمایند . ۱ـ۳

گروه‌صنعتی بهشهر

افراد ذیل را دعوت به همکاری می نماید

۱ـ مهندس مکانیک با سه سال تجربه
۲ـ راننده با گواهینامه ۲ همگانی وتحصیلات ششم ابتدائی .
۳ـ خدمتگزار مرد با تحصیلات ششم ابتدائی شرایط ـ حداکثر سن ۳۵ سال .
داشتن برگ خاتمه خدمت یا معافیت دائم
واجدین شرایط می توانند تا تاریخ ۲۲/۵/۵٤ به نشانی خیابان سپهبد زاهدی شماره ۱۷۰امور کارمندان مراجعه نمایند . ۱ـ۳

شرکت لابراتوارهای فایزر جهت کادرنگهبانی خود چند نفر نگهبان باشرایط زیر استخدام مینماید

۱ـ حداقل تحصیلات گواهی ششم ابتدائی
۲ـ داشتن برگ خاتمه خدمت یا معافیت دائم
۳ـ سن حدود ۳۰ الی ۳۵ سال
٤ـ ضامن معتبر

ضمنااحتیاج بیک باغبان که‌آشنائی بامور باغبانی داشته باشد دارد .

متقاضیان میتوانند تقاضای خود رابایک‌قطعه عکس و شماره تلفن به‌صندوق‌پستی شماره۷۲۵ تهران یا به کیلومتر ۱۵ جاده کرج ،شرکت‌فایزر مراجعه فرمایند .

سازمان شاهنشاهی خدمات اجتماعی ۱۳۲۶

استخدام راننده

سازمان شاهنشاهی خدمات‌اجتماعی برای‌رانندگی اتومبیلهای جیپ و یا وانت جهت ماموریت‌های خارج‌از تهران رانندگان پایه یک و یا دو همگانی را که دارای پنج سال سابقه کار و برگ خاتمه خدمت سربازی یا معافیت از آن و حداکثر ٤۰ سال سن باشند با حقوق مکفی استخدام میکند . داوطلبان واجد شرایط میتوانند از تاریخ ۱۸/۵/۵٤ همه‌روزه از ساعت ۸ الی ۱۲ به اداره ساختمان درمانگاههای سازمان واقع در خیابان قوام‌السلطنه مراجعه نمایند .

بچندنفر دوشیزه تحصیلکرده

جهت کار تمام‌وقت در یک موسسه معتبر نیازمندیم کسانیکه فوق دیپلم یا لیسانس دارند حق تقدم دارند لطفا درصورت‌تمایل باتلفنهای ۳۱۱۲۳۵و۳۱۱۲۱٤ با ما تماس حاصل فرمایند .

PEPSI

کارخانه پپسی کولا تهران

افراد زیر را باحقوق‌ومزایای بی‌نظیراستخدام مینماید
۱ـ مهندس میکانیک باحداقل دوسال سابقه‌کار
۲ـ دیپلم هنرستان رشته‌برق و میکانیک
۳ـ راننده دوهمگانی با سپردن تضمین .
٤ـ ماشین‌نویس‌فارسی‌ولاتین‌باحداقل‌تحصیلات دیپلم متوسطه
۵ـ کارگر ساده مرد و زن باحداقل تحصیلات ششم ابتدائی
افراد باید دارای شرایط ذیل باشند
۱ـ داشتن ورقه خاتمه خدمت یا معافی دائم
۲ـ حداکثر سن ۳۵ سال
۳ـ برخورداری ازسلامت کامل
واجدین شرایط میتوانند همه‌روزه بجز ایام تعطیل بکارگزینی کارخانه پپسی‌کولا تهران‌واقع در آیزنهاور نبش خیابان جیحون مراجعه‌نمایند

کارمند کارگزینی ـ ماشین نویس سرپرست رستوران ـ تلفنچی کارگر زن ومرد

شرکت‌سهامی تولیدی‌و صنعتی **مدار** (ریسندگی)
افرادزیررا‌باحقوق مکفی وسودویژه قابل توجه وبرنامه‌های رفاهی مانند بیمه درمان‌فردوخانواده ،بیمه‌حوادث ،بازنشستگی، تعاونی مصرف، غذای ارزان‌و سرویس‌ایاب‌وذهاب‌وامکانات آموزشی وپیشرفت برای کارگران استخدام می‌نماید.

۱ـ دوشیزه یا بانوی‌ماشین‌نویس فارسی‌ولاتین
۲ـ کارمند کارگزینی‌مرد
باسابقه‌کار در صنایع وحداکثرسن ۳۵ سال.
۳ـ سرپرست رستوران‌مرد
باسابقه‌کار باحداکثر سن ٤۵ سال.
٤ـ تلفنچی زن باسابقه کار .
۵ـ راننده پایه‌یک یکنفر «بازنشستگان مقدمند»
۶ـ آشپز و کمک‌آشپز ایرانی باحداکثر سن٤۰ سال
۷ـ نگهبان خدمت‌کرده ،دارای ششم ابتدائی وضامن معتبر
با حداکثر سن ۳۰سال .
۸ـ کارگر ساده زن ومرد
دارای حداقل سواد خواندن و نوشتن‌وبرخورداری‌ازسلامتی کامل با حداکثر سن۳۵سال «کارگرانی‌که‌سابقه کار درکارخانه‌های ریسندگی دارند باحقوق بیشتر استخدام میشوند»
آدرس: جاده کرج کیلومتر ۱۵ بعداز بستنی کیم«جنب کوروش» کارخانه‌مدار

نیازمندیهای اطلاعات تلفنی آگهی می‌پذیرد

۳۱۱۲۲۴-۳۱۱۲۲۵-۳۱۱۲۲۷
۳۱۱۲۲۹-۳۱۱۲۳۰-۳۱۲۴۱۳

یوسف‌آباد همه نوع آپارتمان فروشی موجود است تلفن ۶۲۲۳۸۰

فروش آپارتمان‌های لوکس
درداودیه خیابان میرداماد
میدان محسنی خیابان بهروز کوچه یکم پلاك ۱۱

هردستگاه دارای ۲ اطاق خواب سالن پذیرائی نهارخوری هال انباری پنجره‌های آلومینیومی پارکینگ حیاط بزرگ اشتراکی شوفاژ روشن کولر آسانسور فیش تلفن اطاق سرایدار با سرویس طبقه زیر ۳۰۰ طبقه اول ۵۸۰ بقیه طبقات ۵۰۰ هزار تومان بازدید از آپارتمانها در هر ساعتی امکان‌پذیر است پس از انتخاب آپارتمان مورد نظر باتلفن ۹۳۶۶۹۸ تماس گرفته شود.
۱ـ۵ آ ـ ۱۲۰۷۲

شرکت ساختمانی تکنما

۴ دستگاه آپارتمان ۴ اطاقه بسیار لوکس در غرب پارک کورش بفروش میرساند درآپارتمان‌ها کلیه اصول مهندسی رعایت گردیده و زیرنظر مهندسین کارآزموده این شرکت ساخته شده قیمت هردستگاه تا ۴۸۰ هزار تومان تلفنهای ۸۵۵۵۱۰ و ۸۵۵۹۵۱
۱ـ۳ ا ـ ۱۲۰۵۳

باغ فروشی

باغات سرسبز

به‌قطعات ۱۰۰۰ متری با لوله‌کشی آب در شام‌دشت تلفن ۹۲۶۹۶۴

باغی مشجر بمساحت ۱۲۵۰ متر روبروی هتل‌دربندبادوساختمان مجزا ابلوله‌کشی وچاه تلفن برق سفاز بیواسطه بفروش میرسد ۱۲ تا ۱۶ تلفن ۸۷۶۶۳۰
۱ـ۱۵ آ ـ ۱۱۷۸۴

دو قطعه باغ در خادم‌آباد قدس بفروش میرسد تلفن ۹۳۳۸۳۰

ویلای فروشی

درامسر

ویلا های بسیار مدرن باسند مالکیت ، اب و برق شهرقیمت از ۲۰۰ الی ۳۴۵ هزار تومان بفروش میرسد تلفن ۸۳۰۵۸۱

مدرنترین ویلا وآپارتمان
و مستغلات برای فروش

موجود استهیه‌مسکن کورش تلفن ۸۴۷۹۸۲ و ۸۵۳۷۳۶
۱ـ۶ آ ـ ۱۱۵۸۲

زمین فروشی

کرج از باغچه های مصفای کوی بهروزدیدن فرمائید ۹۳۷۳۵۶

قطعات ۵۰۰ و ۸۰۰ متری

اقبالیه کرج

متری ۱۶۰ ریال
۱۰۰۰ متری حومه کرج
متری ۷ تومان

قطعات ۱۰۰۰ متری مقابل مهرشهر با آب برق و اسفالت شده نقد واقساط موسسه ساختمانی زمین و مسکن مقابل درب شمالی کاخ دادگستری طبقه فوقانی بانک‌صادرات تلفن

۳۱۶۹۲۱
ا ـ ۱۰۹۳۱

زمینهای بلوار رضاپهلوی‌بدون واسطه بفروش‌میرسد ۳۴۶۳۹۴ جواد سیروس .
ا ـ ۷۶۵۱

اکازیون

زمینی بمساحت ۲۸۹۷ متر کیلو متر ۳ و ۴ جاده محمودآباد بطرف‌بابلسر متری ۱۰۰ تومان فوری بفروش میرسد تلفن ۸۳۸۱۷۲

زمین جنب آریاشهر کرج

تفکیك شده بقطعات ۷۰۰ تا ۱۰۰۰ متری نقدواقساط

مجری کلیه طرح های آپارتمان ـ سازی، ویلاسازی و خانه سازی شرکت ایران‌متره میباشد تلفن :

۶۶۹۵۵۱
۴۲۴۴۷

اکازیون در راسرمحلی مناسب شرکتها و فروشگاه

زمینی بمساحت ۷۳۶ متر در بهترین نقطه رامسر، برخیابان باساختمان ۱۵ ساله برخیابان و یک مغازه متری ۱۲۰۰ تومان بفروش میرسدتلفن ۸۲۴۵۹۹ صبحها
۱ـ۸ آ ـ ۱۱۱۸۹

فروش سرقفلی

یکباب مغازه چلوکبابی بفروش میرسد تلفن ۷۹۸۶۱۶
۱ـ۳ آ ـ ۱۱۷۷۳

مرغداری نزدیك حصارك

کرج فروشی تلفن ۹۲۷۵۲۰ ـ ۹۶۳۲۷۴
۱ـ۱۰ ا ـ ۱۱۸۶۵

مرغداری بفروش میرسد

مساحت ۱۳۵۲۰ متر دونبش دارای ۱۶۵۰ مترساختمان‌نوساز پروانه ساختمان جهت‌توسعه‌از شهرداری پایتخت آب و برق عصرهاتلفن ۸۳۲۳۷۲ و ۸۶۱۱۴۶
۱ـ۲ آ ـ ۱۲۰۵۶

اجاره داده‌میشود

منزلی درخیابان میرعماد سه طبقه ۱۲ اتاق شمالی ۵۴۰ متر زیربنا باکولر ـ شوفاژ ـ تلفن جهت اجاره ۵ بعدازظهر تلفن ۸۵۰۴۵۰ ـ ۸۴۹۶۶۳
۱ـ۴ ا ـ ۱۱۸۷۳

یکدستگاه آپارتمان واقع درخیابان شاه یك اطاق خواب سالن پذیرائی و ناهارخوری ـ شوفاژ ـ روشن ـ کولر ـ تلفن مستقل ـ ۶۰ متر مربع تراس ـ سرویس کامل ایرانی وفرنگی باتمام تجهیزات اجاره داده‌می شود تلفن ۳۱۱۴۴۵ و ۹۲۶۳۰۸ صبح ۷ تا ۹ بعد ازظهر ۱ تاه.

در خیابان میرعماد

دودستگاه اپارتمان ۷ اطاقی مناسب برای شرکتها ۸۴۳۶۳۹
۱ـ۴ ا ـ ۱۱۸۵۱

یکدستگاه آپارتمان مجزا ۴ اطاق هال ، سرویس کامل با تلفن کاملا تمیز اجاره داده میشود بین ساعت ۶ تا ۸ بعدازظهر تلفن ۸۳۳۳۱۹
۱ـ۲ آ ـ ۱۱۹۸۷

ساختمان اجاره

ساختمانی ۴۲ اطاقه در روزولت نزدیك باتمام یکجا اجاره داده میشود تلفن ۶۵۶۳۱۵ ساعت ۲ تا ۴ و از ۱۹ ببعد

خانه مجهز و مبله در طبقه اول با حیاط و استخر جهت اجاره به خارجیان کوی گیشا ۶۳۶۴۳۸

ویلا در زیباکنار

یک دستگاه ویلا تمام مبله‌شامل دو اطاق خواب ـ سالن‌ناهار خوری ـ آشپزخانه ـ اطاق رختشورخانه دواطاق جداگانه برای مستخدم . باپنج هزار مترباغ جهت اجاره سالیانه موجود است .
لطفا جهت اطلاع بیشتر با تلفن های ۸۴۴۵۳۸ و ۸۴۲۵۶۲ از ساعت ۹ الی ۱۳ و ۱۷ الی ۱۹ تماس بگیرید .
آ ـ ۸۱۶۱

موردنیازاجاره

توجه

تعدادی ویلا همکف واپارتمان برای مهندسین‌ودیپلمات‌خارجی موردنیاز است ۶۲۳۶۷۴ ـ ۶۲۷۴۵۵
۱ـ۲۶ آ ـ ۱۱۴۰۳

مورد نیاز فوری برای اجاره

ساختمانی با دارا بودن حدود ۲۵ الی ۳۰ اطاق بزرك و دارای فضا که بیش از دو طبقه نباشد جهت یك موسسه حدود حسینیه ارشاد تا قلهك موردنیازفوری‌است .از ساعت ۵ الی ۷ بعد از ظهر با تلفن ۸۴۹۰۷۰ تماس حاصل فرمائید.

موردنیازبرای‌خرید

خریدار فوری یك قطعه زمین یا خانه‌در شمیران ۸۷۱۱۵۳

زمین

اراضی تهران پارس خریداریم ۷۸۰۰۶۱

زمین تهران‌پارس خریداریم‌تلفن ۷۹۳۰۲۰
ا ـ ۷۴۵۶

زمینهای ونك ، ولنجك ، دره قشلاق ، زعفرانیه‌راخریداریم ۶۸۰۱۳۶
۱ـ۲ ا ـ ۹۶۵۹

زمین‌خریداریم

یك قطعه زمین بین ۵۰۰ تا ۷۰۰ متر واقع در خیابان های زیر فرمانیه شقایق ـ نسرین ـ یاسمن ـ ارمغان بین خیابان اختیاریه شمالی و خیابان کامرانیه فوری با قیمت خوب‌خریداریم. تلفن ۸۴۲۳۱۹

بنگاههای‌معاملات‌املاك

بورس املاك شمیران دفتربرانی ۸۷۲۵۷۵ـ۸۷۷۸۷۵
۱ـ۱۱۷۶۱

شرکت بین‌المللی یونیون کارباید ایران (باطری سازی گربه نشان)

تعدادی کارگر ساده زن و مرد با حقوق‌مکفی به اضافه مزایای قانونی استخدام میکند.
داوطلبان میتوانند همه روزه بمحل کارخانه کیلومتر پانزده جاده مخصوص کرج نرسیده به پمپ بنزین مراجعه نمایند. ۱ـ۲

آگهی استخدام

انجمن توانبخشی بمنظور تکمیل کادر مورد نیاز خود به افراد مشروح زیر نیازمند است :
۱ـ مهندس ساختمان با تسلط کامل بزبان انگلیسی
۲ـ تکنیسین ساختمان
۳ـ نقشه‌کش ساختمان
متقاضیان میتوانند از تاریخ نشر این آگهی بمدت یک هفته به بخش پرسنلی انجمن توانبخشی واقع در خیابان شاهرضا بین کالج وویلا کوی سرشار مراجعه نمایند .
م‌الف ۹۹۷۰

آگهی استخدام مهندس

یك شرکت تولیدی‌برای تکمیل کادرخود درتهران احتیاج به‌دونفر با شرایط ذیل‌دارد :
۱ـ مدرک تحصیلی لیسانس شیمی یا فیزیک یا مدارک مشابه در رشته های فنی
۲ـ آشنا بزبان انگلیسی
۳ـ خاتمه خدمت یا معافی دائم غیر پزشگی
پذیرفته شدگان بصورت نوبت کاری انجام‌وظیفه خواهند نمود و در ازاء هر ۱۲ روزکار درسه شیفت از چهار روز تعطیل استفاده خواهند کرد .
از داوطلبین تقاضا میشود که مشخصات و آدرس خود را به نشانی صندوق پستی ۳۴۵۸ ارسال تاترتیب دعوت آنان جهت‌مصاحبه داده شود .

استخدام

شرکت استورک ایران با مسئولیت محدود‌استخدام مینماید .
۱ـ مدیر ارشد اموراداری
مدیر اموراداری کمیتواند مسئولیت‌و امور پرسنل ـ اداری و داخلی را تقبل نموده و مضافا نظارت برامور مربوط براسناد ، واردات و حمل ونقل راانجام دهد. شرایط مورد نیاز بشرح ذیل‌است
۱ـ ملیت ایرانی
۲ـ معلومات دانشگاهی در مدیریت بازرگانی یا مدیریت عمومی ،
۳ـ تسلط کامل به زبان انگلیسی (مکاتبات و مکالمه)
۴ـ تجربه و شخصیت کافی برای این کارکمیک پست مسئول در شرکت میباشد ،
۵ـ اشخاصیکه در واردات و بانکداری تجاری تجربه داشته باشند ارجحیت دارند.
۲ـ تلفنچی
یک نفر خانم و یا آقا آشنا به مکالمه ساده‌انگلیسی باتجربه کامل در جواب دادن تلفن و گرفتن پیغام .
حائزین شرایط میتوانند به نشانی زیر مراجعه نمایند .
شرکت استورك ایران:
تهران ـ خیابان شاه‌عباس کبیرشماره ۱۷۲
شماره تلفن ـ ۸۲۵۸۱۰ـ۸۲۹۳۰۸ـ ۸۲۸۷۳۶

آگهی استخدام

موسسه‌عبدالعزیز فرمانفرمایان و همکاران

بچند نفر ماشین‌نویس فارسی برای تهران احتیاج دارد داوطلبین میتوانند با شماره تلفن های ۴۵۰۰۰ و ۶۶۷۲۱۳ تماس حاصل نمایند.

استخدام حسابدار

یك‌شرکت‌تولیدی به‌تعدادی کارمند حسابداری باسابقه کارنیازمنداست،واجدین شرایطمیتوانند ازساعت ۸صبح الی۱۲ ظهر به‌خیابان سپهبد زاهدی کوچه شریف پلاك ۸طبقه چهارم‌مراجعه نمایند.

AN EXCELLENT OPPORTUNITY

If you are a young, energetic and presentable man, you can start your future career in an internationally-known pharmaceutical company and enjoy good salary, fringe benefits.

Qualifications:

1-High school diploma.

2-Some knowledge of English.

3-Driving license.

4-Completion of military service.

Preference will be given to those with previous experience in pharmaceutical field.

Please mail your application with a photo to P.O. Box 12-1348. Tehran All correspondence will be dealt with in strict confidence.

معاملات‌پول

پول موجود

پول

نیازپولی شمارا درمقابل

چك

کارمندی
ودر مقابل هرنوع

اتومبیل

تلفن

و مازاد سند

ملك

چنانچه در رهن یا گرو باشد بدون خرج محضر پرداخت مینمائیم تلفن

۶۶۰۴۰۰
۶۶۹۷۰۰

وام بهر طریقی

۹۳۱۷۳۱
۹۳۱۷۲۱
۹۳۱۸۲۱

پول روی خانه‌ارزنده موجود است ۷۶۳۸۷۹ و ۷۶۳۸۴۰

پول شرطی فوری جهت خانه و مستغلات ۸۳۰۸۳۵

وام

در مقابل ملك . تلفن، فرش و قبض بانك کارگشائی تلفن ـ ۴۴۹۸۱

دادوستدپول‌از ۲ میلیون‌ریال ببالا پاکپور ۶۶۴۶۱۸ ،۶۶۶۲۶۳، ۶۶۰۲۰۰

پول فوری باسود بانکی مقابل خانه ۹۲۸۴۶۵

خانه پول ـ فرح شمالی مرکز معاملات پول تهران ۸۴۸۳۸۸

مورد نیاز

به پول راکد شما با انتقال مبیع ارزنده‌هزاری ۵۰ تومان سود میدهیم ۷۶۳۸۷۹

به پول راکد شما در مقابل ملك ارزنده ـ نیازمندیم ۷۵۴۳۰۸

پول درمقابل خانه‌ارزنده نیازمندیم ۷۵۶۴۲۵

پول‌شرطی درمقابل‌خانه فورا نیاز ۹۲۰۸۲۹

بپول راکد شما باانتقال مبیع هزاری ۵۰ تومان سود میدهیم ۷۵۶۴۲۵

قبوض

قبوض شهرداری وقرضه‌های دولتی‌راخریداریم پاکپور ۶۶۴۶۱۸ ، ۶۶۶۲۶۳ و ۶۶۰۲۰۰

خرید قبوض شهرداری ۴۵۹۵۷

معاملات‌تلفن

خرید

به نفع شماست قبل از خرید و فروش تلفن با ۸۵۳۰۳۱ تماس‌بگیرید.

تلفن ۳ و ۷ و ۶۲ خریداریم ۳۰۳۲۳۷

خرید تلفن در هر مکان ۶۶۱۸۱۸

خرید و فروش تلفن ۳۱۷۴۳۷ اسلامبول کمیانی ۱۷ و ۲

خرید و فروش انواع تلفن با نصب ۶۶۷۸۵۰

خرید تلفن در هر مکان ۷۷۰۰۵۸

فروش تلفن در هر مکان ۶۶۱۸۱۸

تخلیه‌چاه‌فاضلاب

تخلیه چاه فاضلاب و توالت و سپتیك تانك و موسپتیك وساختمان آنها و کانال‌کشی و حفر چاه بادستگاه‌موتوری لوله بازکنی
شرکت ایران‌شوشتر ۸۳۰۷۲۲ ـ ۸۲۹۵۵۶

شرکت قسان استخدام میکند

۱ـ سکرتر مرد یا زن آشنا بزبان انگلیسی وماشین نویسی لاتین
۲ـ استادکار آهنگری ۵نفر
۳ـ کارگر با تجربه آهنگری ۴۰ نفر
۴ـ جوشکار ۵ نفر
برای کارگاه تهران واقع در کیلومتر ۱۴ جاده مخصوص کرج واجدین شرایط همه روزه از ساعت ۹ صبح الی ۱۲ باداره مرکزی شرکت واقع درخیابان آناتول فرانس شماره ۹۹ مراجعه فرمایند .

آگهی استخدام

نیروی هوائی شاهنشاهی تعدادی ماشین نویس فارسی ولاتین باحداقل مدرك تحصیلی سوم متوسطه را استخدام مینماید.
داوطلبان واجد شرایط میتوانند از تاریخ ۲۱ر۵ر۵۴ روزهای زوج هفته از ساعت ۱۳ الی ۱۴ بستاد فرماندهی نیروی هوائی شاهنشاهی واقع‌در خیابان فرح‌آباد ژاله مراجعه نمایند.
نیروی هوائی شاهنشاهی
م‌الف ۹۷۳۶

آگهی استخدام

گارد شاهنشاهی باتوجه به‌آئین‌نامه استخدام کارمندان غیر نظامی در ارتش شاهنشاهی۵ نفر غیرنظامی را بشرح زیر استخدام مینماید.
الف ـ کمک ‌امسر کنترل کننده نیروی انسانی دارای مدرک تحصیلی لیسانس مدیریت ۱ نفر
ب ـ نویسنده وماشین‌نویس دارای مدرک تحصیلی‌دیپلم کامل متوسطه وگواهینامه طی دوره تخصصی ۱ نفر
پ ـ ماشین نویس گروه ۳ دارای مدرک تحصیلی دیپلم کامل متوسطه وگواهینامه طی دوره تخصصی ۱ نفر
ت ـ کارشناس آمار گروه ۵ دارای مدرک تحصیلی لیسانس آمار یا مدیریت ۱ نفر
ث ـ نقشه کش ورسام دارای مدرک تحصیلی دیپلم طبیعی و یاریاضی وگواهینامه طی دوره تخصصی یکنفر
داوطلبین میتوانند جهت ثبت نام و کسب اطلاعات‌بیشتر با در دست داشتن عین شناسنامه عکس‌دار برگ خاتمه خدمت . گواهینامه تحصیلی و گواهینامه طی دوره‌ماشین نویسی و تخصصی و دو قطعه عکس پرسنلی ۴×۶ همه روزه باستثنای روزهای پنجشنبه و جمعه و تعطیلات‌رسمی از ساعت۹الی ۱۴ بعدازظهر بشعبه استخدام آجودانی‌گارد شاهنشاهی واقع در پادگان لویزان مراجعه نمایند.
گارد شاهنشاهی
م‌الف ۸۹۷۳

خرید و فروش تلفن ۶۶۲،۶۶۲

خریدوفروش هرنوع تلفن ۸۹۴۰۵۰
آ ـ ۸۷۵۶

فروش

فروش تلفن در هر مکان ۷۷۰۰۵۸

تزئینات‌ودکوراسیون

کاغذدیواری آلمانی موکت مخملی ونمدی

پلاستر

(باشرایط دلخواه‌شما)
نمایشگاه مرکزی ؛ چهارراه امیراکرم
۶۶۶۶۶۱، ۶۶۶۶۶۵
۶۶۸۸۳۳-۶۶۸۸۳۲
شعبه‌گیشا ۶۳۲۹۱۴ ، ۶۳۱۹۴۷
شعبه‌باغشاه ۶۶۰۷۷۲
نمایشگاه‌تجریش ۸۷۴۳۰۲

۳ تومان

باروزی ۳ تومان کاغذدیواری کفپوش ـ کرکره و موکت

ساناز

۹۲۳۹۲۰

ما

با نازلترین قیمت منزل و محل کار شما را خیلی فوری بطور نقدواقساط تزئین مینمائیم تلفن ۴۹۶۳۸

موبیتکس

مدرنترین‌نمابرای ساختمانهای شما

۴۵۳۹۴

۱ـ۲۳ آ ـ ۱۱۰۶۶

شرکت ایران پالاگر

فروش و نصب انواع کاغذ دیواری ، موکت، پرده و پرده کرکره تلفنهای
۷۵۵۷۷۹ و ۷۵۷۳۶۹
۱ـ۲۳ ا ـ ۱۱۲۳۲

پرده کرکره نیوفلکس

قیمت بانصب ۵۵ تومان تحویل فقط ۴۸ ساعت تلفنی سفارش پذیرفته میشود تلفن ۹۳۶۲۹۶ و ۹۲۳۰۱۰

کاپیتال

نقد و اقساط

منزل و محل کار خود را با بهترین نوع کاغذ دیواری و موکت و کفپوش وپرده کرکره تزئین فرمائید تلفنهای :
۷۶۰۶۸۳ و ۷۶۰۷۶۳
۱ـ۱۰ آ ـ ۱۱۹۶۶

نقاشی و تزئینات
تلفن ۹۵۲۲۷۲ آزادی
۱ـ۲ آ ـ ۱۰۶۶

برای‌ساختمان‌شما

پاکتان

انجام کلیه امورنظافتی نقاشی و دکوراسیون ساختمان ۸۳۸۱۷۲ و ۷۵۴۷۵۳

شرکت ایران پالاگر
نقاشی داخل ونمای ساختمان
۷۵۵۷۷۹ و ۷۵۷۳۶۹
۱ـ۲۳ آ ـ ۱۱۲۳۰

چکه‌سقف

ایزولاسیون پشت‌بام بدون خرابی ، اسفالت‌و قیرگونی ۷۵۰۶۳۴

تعمیر ـ اسفالت‌ونقاشی ۶۲۵۷۳۲

آردواز لمه‌کوبی

فروش و نصب‌سقفهای‌کاذب

۷۶۱۲۸۰
۷۶۱۲۸۱

تعمیر کلی ساختمان بنائی آسفالتکاری ۹۲۴۳۸۰

شرکت ایران پالاگر
نظافت کلیه قسمتهای‌ساختمان
۷۵۵۷۷۹ و ۷۵۷۳۶۹
۱ـ۲۳ آ ـ ۱۱۲۳۱

لوله‌کشی و سرویس بندی ونقاشی ساختمان

۹۲۴۳۸۰

خانه‌شمارا بخارجیان اجاره‌میدهیم

سازمان نیازمندیهای خارجیان
خانه‌شمارا اجاره میدهد
۸۲۳۱۵۵ ۸۲۳۹۳۹
۸۲۸۱۰۶

موسسه نیازمندیهای خارجیان
خانه بخارجیان اجاره میدهد
۸۳۰۰۸۱ - ۸۳۰۰۸۲
۸۲۱۸۱۱-۸۲۱۷۲۳
۲۶۱ تخت جمشید مقابل سفارت آمریکا

موسسه کوئیک
خانه بخارجیان اجاره میدهد
۸۵۵۵۵۶-۸۵۵۶۰۵

موسسه امپایر ۷۷۷۵۰۰
خانه بخارجیان اجاره میدهد
۷۷۸۹۵۵-۷۷۲۲۲۲

موسسه ظفر ۷۷۷۷۴۶
خانه بخارجیان اجاره میدهد
۷۷۸۶۰۰-۷۷۸۵۸۹

موسسه امورخارجیان
مرکز اجاره تخت جمشید جنب شماره ۵۰۳
۷۵۱۷۸۲-۷۵۲۳۵۸

پیشتاز
پیشتاز اجاره بخارجیان
۳۱۷۷۴۲

سازمان مسکن پارس
مرکز ۸۵۳۸۵۳
۸۴۸۴۲۴
اجاره ۸۵۷۵۸۵
بخارجیان

تهیه‌مسکن‌کورش
خانه بخارجیان اجاره میدهد
تلفن ۸۴۷۹۸۲ و ۸۵۳۷۳۶

۲۴ ساعته
اجاره بخارجیان
۷۷۸۷۹۹
۷۷۹۱۱۸
سازمان نیازمندیهای بین‌المللی

۸۲۹۷۶۶ - ۸۳۵۱۲۰
سازمان کورش
اجاره منازل بخارجیان

اجاره ویلاوآپارتمان
بخارجیان فوری
تلفن: ۸۵۹۹۸۸

مؤسسه پارامونت

در کوتاهترین مدت‌منزل شما را بخارجیان اجاره میدهد تلفنهای ۸۵۸۰۱۱ ـ ۸۵۸۰۱۲ ـ ۸۵۸۰۱۳

آژانس سی ـ اند ـ ار اجاره بخارجیان ۸۴۹۶۲۵

آژانس تابیروان
No.1 AGENCY
مرکز اجاره بخارجیان
84163-856174

خانه های ویلائی و آپارتمانی اجاره بخارجیان ۷۷۶۶۲۵ و ۷۷۳۴۶۶

آژانس بین‌الملل به خارجیان هر نوع مستغلات شما را اجاره میدهد ۳-۲-۸۳۰۸۴۱

استخدام

کارخانه کالای الکتریك افراد واجد شرایطزیر را با حقوق و مزایای مکفی استخدام مینماید .

۱ـ ماشین نویس فارسی ولاتین.

۲ـ تکنیسین برق

با آشنائی کافی به نقشه های فنی و سه سال سابقه کار در کارخانجات معتبر با دانستن زبان فرانسه و یا انگلیسی .

۳ـ مونتاژ کارزن

با حداکثر سن ۲۵ سال.

۴ـ سر کارگر مرد ماشین آلات پلاستیک

با سه سال سابقه کار .
داوطلبان واجد شرایط میتوانند به‌جاده آرامگاه ـ جنب مسجد نورملکان شماره ۲۵۷ کارخانه کالای الکتریک مراجعه فرمایند.

آگهی نام نویسی دوره پانزدهم کلاسهای آزاد دوره شبانه دانشگاه تهران

دوره شبانه دانشگاه تهران به منظور ایجادفرصت مناسب‌برای افزایش‌دانش افرادی‌که مایلند بامباحث نوین علوم وفنون وبعضی ازتخصص‌های علمی‌آشنا شوند ۵۴ کلاس درس آزادبه شرح زیر تشکیل خواهدشد.

الف ـ برنامه عمومی :

۱ـ نام‌نویسی (بوسیله‌پست) از تاریخ‌شنبه ۱۱ مردادماه تا دوشنبه ۲۷ مردادماه ۱۳۵۴
۲ـ توزیع کارت شرکت در کلاس و ابلاغ برنامه هفتگی دروس :
برای‌داوطلبانی که حرف‌اول نام‌خانوادگی آنان الف‌تاذال می‌باشد یکشنبه ۲ر۶ر۵۴
برای‌داوطلبانی که حرف‌اول نام‌خانوادگی آنان ر تا ش می‌باشد دوشنبه ۳ر۶ر۵۴
برای‌داوطلبانی که حرف‌اول نام‌خانوادگی آنان ص تا ل می‌باشد سه‌شنبه ۴ر۶ر۵۴
برای‌داوطلبانی که حرف‌اول نام‌خانوادگی آنان م تا ی می‌باشد ۴شنبه ۵ر۶ر۵۴
(داوطلبان باید شخصا در روزهای‌فوق از ساعت ۵ تا ۸ بعدازظهر با دردست داشتن قبض پاکت‌سفارشی که به پست تحویل‌داده‌اند برای دریافت کارت شرکت در کلاس و اطلاع از برنامه هفتگی به دفتر کلاس‌های‌آزاد دوره شبانه خیابان ۲۱ آذر ـ خیابان‌رهنما مراجعه نمایند).

۳ـ شروع کلاسها از روز شنبه ۸ شهریور ماه ۵۴ (مدت‌دوره‌مجمعا ۲۵هفته خواهدبود)
۴ـ پایان کلاس نیمه‌دوم آذرماه ۵۴
۵ـ اوقات تشکیل کلاس‌ها از ساعت ۵ بعدازظهر به بعدمی‌باشد ودرس‌های ۳۰ساعتی درهر جلسه ۲ ساعت و درس‌های ۴۵ ساعتی در هر جلسه ۳ ساعت متوالی در یک روز هفته تدوین خواهد شد. درس‌های ۶۰ساعتی درهرهفته دو روز در جلسات ۲ ساعتی تدریس می‌شود.
۶ـ فهرست مطالب هردرس که‌درکلاسهای آزاد تدریس می‌شود درمحل دوره شبانه در اختیار داوطلبان گذاشته خواهد شد . داوطلبان باید قبل از نام‌نویسی فهرست‌مطالب درس را دقیقا مطالعه نمایند.

ب ـ شرائط :

۱ـ تشکیل کلاس هر درس موکول به ثبت‌نام حداقل ۲۵ نفر داوطلب می‌باشد .
۲ـ حق‌التعلیم برای هر درس نظری‌ساعتی ۶۰ ریال و برای درس‌های فنی و هنری‌ساعتی ۸۰ ریال و برای دروس کامپیوتر ۱۰۰ ریال می‌باشد . وجه پرداخت شده فقط درصورت عدم تشکیل کلاس قابل استرداد خواهد بود.
۳ـ داوطلبان باید برگ درخواست ثبت‌نام‌را طبق نمونه زیر تکمیل و تا تاریخ دوشنبه ۲۷ مرداد ۵۴ همراه با : (عکس۳ × ۴ سه‌قطعه ـ رونوشت یا فتوکپی شناسنامه یکبرگ ـ فتوکپی آخرین مدرک تحصیلی‌یکبرگ ـ عین فیش بانکی معادل حق‌التعلیم درس امتحانی ، پرداخت شده به حساب ۲۲۴۵ دوره شبانه‌نزد بانک مرکزی (قابل پرداخت درتمام شعبه‌های بانک ملی) با پست سفارشی به آدرس: خیابان ۲۱ آذر ـ خیابان رهنما ـ دوره‌شبانه دانشگاه تهران ارسال نمایند. (روی‌پاکت نوشته‌شود ـ مربوط به نام‌نویسی کلاس‌های آزاد)
۴ـ ارسال رونوشت شناسنامه و فتوکپی آخرین مدرک تحصیلی برای داوطلبانی که در دوره‌های گذشته کلاس‌های آزاد شرکت داشته‌اند الزامی نیست.

پ ـ مجموعه دروس وتعداد ساعت تدریس و اسامی استادان ومدرسان :

ردیف	نام درس	تعداد ساعت	نوع درس	نام استادان
۱ـ	آشنائی با اصول کامپیوتر	۳۰ ساعت	فنی	آقایان دکترهرمز پازوش‌ورجائیان
۲ـ	برنامه نویسی مقدماتی‌فرتون ×۱	۴۵ ساعت	فنی	آقای دکتر جبه دارمارالانی
۳ـ	برنامه نویسی پیشرفته‌فرتون ×۲	۴۵ ساعت	فنی	آقای دکتر جبه دارمارالانی
۴ـ	برنامه نویسی مقدماتی کوبل ×۱	۴۵ ساعت	فنی	آقای ناصر فروغی
۵ـ	برنامه نویسی پیشرفته کوبل ×۴	۴۵ ساعت	فنی	آقای ناصر فروغی
۶ـ	برنامه نویسی کامپیوتر بزبان PL/1 ×۱	۶۰ ساعت	فنی	آقای دکتر خسرو کریم پناهی
۷ـ	سازمان و ساختمان ماشین های کامپیوتر ×۱	۴۵ ساعت	فنی	آقای دکتر سید رضی
۸ـ	حسابداری (قسمت اول)	۳۰ ساعت	نظری	آقای منصور دهدشتیان
۹ـ	حسابداری (قسمت دوم) ×۸	۳۰ ساعت	نظری	آقای منصور دهدشتیان
۱۰ـ	حسابداری صنعتی (قسمت اول) ×۹	۳۰ ساعت	نظری	آقای دکتر علی وثوق
۱۱ـ	حسابداری صنعتی (قسمت دوم) ×۱۰	۳۰ ساعت	نظری	آقای دکتر علی وثوق
۱۲ـ	حسابداری بازرگانی	۳۰ ساعت	نظری	آقای مهندس شاهپور شاهین
۱۳ـ	مدیریت بازرگانی و صنعتی (قسمت اول)	۳۰ ساعت	نظری	آقای مسعود قرچه داغی
۱۴ـ	مدیریت بازرگانی و صنعتی (قسمت دوم) ×۱۳	۳۰ ساعت	نظری	آقای مسعود قرچه داغی
۱۵ـ	قوانین پولی و بانکی	۴۵ ساعت	نظری	آقای دکتر ابراهیم مدرسی
۱۶ـ	اصول بانکداری	۴۵ ساعت	نظری	آقای دکتر ابراهیم مدرسی
۱۷ـ	اصول آمار	۴۵ ساعت	نظری	آقای مهندس شاپور شاهین
۱۸ـ	اصول و روش‌های‌بایگانی	۳۰ ساعت	نظری	آقای دکتر ناصر وزیری
۱۹ـ	اداره امور دفتری ومدیریت اسناد	۳۰ ساعت	نظری	آقای دکتر ناصر وزیری
۲۰ـ	طبقه بندی مشاغل	۳۰ ساعت	نظری	آقای مهراب قشقائی
۲۱ـ	نقشه‌برداری‌و مساحی(قسمت اول)	۴۵ ساعت	فنی	آقای منصور حشمتی
۲۲ـ	نقشه‌برداری و مساحی (قسمت دوم) ×۲۱	۴۵ ساعت	فنی	آقای منصور حشمتی
۲۳ـ	نقشه کشی (مقدماتی)	۴۵ ساعت	فنی	گروه معماری دانشکده هنرهای زیبا
۲۴ـ	اصول معماری ساختمان (مقدماتی)	۴۵ ساعت	فنی	گروه معماری دانشکده هنرهای زیبا
۲۵ـ	دکوراسیون و تزئینات‌داخلی ساختمان (مقدماتی)	۴۵ ساعت	فنی	گروه معماری دانشکده هنرهای زیبا
۲۶ـ	تکنولوژی آموزشی	۴۵ ساعت	نظری	استادان دانشکده علوم تربیتی
۲۷ـ	کتابداری	۳۰ ساعت	نظری	آقای یحیی دوستدار
۲۸ـ	مکالمه زبان انگلیسی	۳۰ ساعت	نظری	گروه زبان‌های خارجی دانشگاه
۲۹ـ	ترجمهٔ انگلیسی	۳۰ ساعت	نظری	گروه زبان‌های خارجی دانشگاه
۳۰ـ	مقدمات زبان فرانسه	۳۰ ساعت	نظری	گروه زبان‌های خارجی دانشگاه
۳۱ـ	مکالمه فرانسه	۳۰ ساعت	نظری	گروه زبان‌های خارجی دانشگاه
۳۲ـ	مقدمات زبان اسپانیائی	۳۰ ساعت	نظری	گروه زبان‌های خارجی دانشگاه
۳۳ـ	تئاتر وفنون هنرپیشگی (مقدماتی)	۴۵ ساعت	هنری	گروه هنرهای نمایشی دانشکده هنرهای زیبا
۳۴ـ	طراحی‌ونقاشی (قسمت‌اول)	۳۰ ساعت	هنری	آقای مهدی حسینی
۳۵ـ	طراحی و نقاشی (قسمت‌دوم) ×۳۴	۳۰ ساعت	هنری	آقای مهدی حسینی
۳۶ـ	حقوق اساسی	۳۰ ساعت	نظری	آقای دکتر ابوالفضل قاضی
۳۷ـ	تجارت بین‌المللی	۳۰ ساعت	نظری	آقای دکتر مرتضی نصیری
۳۸ـ	حقوق بین‌المللی	۳۰ ساعت	نظری	آقای دکتر جمشید ممتاز
۳۹ـ	کلیات حقوق	۳۰ ساعت	نظری	آقای دکتر عبدالمجید قائم‌مقامی
۴۰ـ	روزنامه‌نگاری	۳۰ ساعت	نظری	آقای دکتر علی بهزادی
۴۱ـ	روابط عمومی	۳۰ ساعت	نظری	مدرسان روابط عمومی
۴۲ـ	پرورش زنبور عسل	۳۰ ساعت	نظری	آقای دکتر فریدون البرزی
۴۳ـ	پرورش گل	۳۰ ساعت	نظری	خانم دکتر تابنده اکرامی
۴۴ـ	پرورش طیور (مرغداری)	۳۰ ساعت	نظری	استادان دانشکده دامپزشکی
۴۵ـ	دامپروری	۳۰ ساعت	نظری	استادان دانشکده دامپزشکی
۴۶ـ	آشنائی با موسیقی شرق و غرب (قسمت اول)	۳۰ ساعت	هنری	آقای دکتر هرمز فرهت
۴۷ـ	آشنائی با موسیقی شرق و غرب (قسمت دوم) ×۴۶	۳۰ ساعت	هنری	آقای دکتر هرمز فرهت
۴۸ـ	تلفن و مدارهای دیژیتال	۴۵ ساعت	فنی	آقای حبیب‌اله رشوند
۴۹ـ	سیستمهای انتقال‌مالتی‌پاکس (سیستم‌های مایکروویو ـ کاریرو خطوط ارتباط)	۴۵ ساعت	فنی	آقایان آزرم ـ رضائی‌ـ محمدیان
۵۰ـ	سیستم‌های بیسیم	۴۵ ساعت	فنی	آقای یار محمد
۵۱ـ	تکنیک تلویزیون و رادیو	۴۵ ساعت	فنی	آقای دولتشاهی
۵۲ـ	مایکروویو سیستم‌های الکتروآکوستیک	۴۵ ساعت	فنی	آقای دکتر کاظم عضو امینیان
۵۳ـ	خدمات‌جهانگردی وتشریفات	۴۵ ساعت	نظری	آقای اصغر مشک فروش
۵۴ـ	بهداشت روانی	۴۵ ساعت	نظری	آقای دکتر ایروانی

ت ـ راهنمای انتخاب درس :

۱ـ درس‌هائی که با علامت ستاره (●) مشخص شده است برای اولین بار در مجموعه برنامه‌های کلاسهای آزاد ارائه می‌شود .
۲ـ برای انتخاب درس‌هائی که با علامت ضربدر (×) مشخص شده است داوطلبان باید درسی را که شماره ردیف آن کنار(×) ذکر شده قبلا گذرانده باشند.
۳ـ درس‌هائی که باعنوان مقدماتی همراه است دروسی است که در دوره آینده کلاس‌های آزاد قسمت پیشرفته تدریس خواهد شد.
۴ـ دروس فنی و هنری با آموزش علمی توام خواهد بود.
۵ـ از داوطلبان زبان انگلیسی آزمایش مقدماتی به عمل خواهد آمد و داوطلبان بنابه تجربه و سوابق قبلی در کلاس‌های مقدماتی و پیشرفته و عالی به آموزش مشغول خواهندشد.
۶ـ هر داوطلب می‌تواند برای بیش از یک درس نام‌نویسی نماید (مدارک باید جداگانه فرستاده شود).
۷ـ برای کسب اطلاعات بیشتر داوطلبان می‌توانند به دفتر کلاس‌های آزاد دوره شبانه مراجعه نمایند.

دانشگاه تهران

آگهی پذیرش دانشجو برای دوره فوق دیپلم نقشه برداری دانشکده نقشه برداری

وابسته بسازمان جغرافیائی کشور (وزارت جنگ) سال تحصیلی ۵۵ـ۱۳۵۴

دارندگان دیپلم‌های متوسطه رشته ریاضی ذکور قابل قبول دانشکده نقشه‌برداری که در آزمایش همگانی گزینش دانشجو سازمان سنجش آموزش کشور شرکت نموده‌اند درصورتیکه واجد کلیه شرایط مقرر برای پذیرش در دانشکده نقشه‌برداری (این شرایط در صفحه ۵۸ دفترچه راهنمای رشته‌های تحصیلی شرایط اختصاصی‌و نحوه انتخاب دانشجو که از طریق سازمان‌سنجش آموزش کشور منتشر شده درج گردیده است) میباشند میتوانند برگ درخواست ذیل را از روزنامه جدا و تکمیل و همراه با مدارک لازم از طریق پست سفارشی دو قبضه حداکثر تاتاریخ ۲ر۶ر۵۴ به آدرس صندوق پستی ۱۸۴۴ دانشکده نقشه‌برداری ارسال دارند به تقاضاهائیکه بعد از تاریخ مذکور بدفتر دانشکده برسد ترتیب اثر داده نخواهد شد.

مدارک لازم

۱ـ فتوکپی ریز نمرات امتحانات نهائی‌ششم متوسطه مندرج در کارنامه‌ای که با فرم‌مخصوص تهیه و در اختیار دبیرستانها قرار داده شده است.
۲ـ یکبرگ فتوکپی کارنامه آزمایش همگانی گزینش دانشجو برای دانشگاهها و موسسات‌عالی
۳ـ یکبرگ فتوکپی یا رونوشت شناسنامه.
۴ـ برگ پایان خدمت زیر پرچم یا برگ آماده بخدمت برای فارغ‌التحصیلان سالهای قبل

فرم درخواست پذیرش دانشجو برای سال‌تحصیلی ۵۵ـ۱۳۵۴ دانشکده نقشه‌برداری

نام خانوادگی	نام	محل صدور
شماره شناسنامه	سال تولد	محل تولد
نام پدر	مشخصات دیپلم	خرداد
شهریور	از	دبیرستان
متفرقه	واقع درشهر	استان
نشانی :	شهر	خیابان
کوچه	پلاك	تلفن
تاریخ		امضاء داوطلب

میخواهید دستگاه تلکس بخرید؟ مارك تله تایپ بخرید

دستگاه تلکس (دورنویس لاتین)

TELETYPE CORPORATION محصول یك کمپانی عظیم آمریکائی است که درسال ۱۹۰۸ برای نخستین بار دستگاه تلکس را اختراع نموده و اکنون سالها است دستگاههای تله تایپ پس از تکمیل وتبدیل به مدارات الکترونیك برای ارتباط مطمئن وفوری در سراسر دنیا مورداستفاده قرار گرفته است . ما معتقدیم سرویس ونگهداری نقش مهمی را در افزایش فروش خواهد داشت . لذا این شرکت سرویس مجهزی دراختیار خریداران گذارده که تاکنون در ایران سابقه نداشته با توجه به اینکه قیمت تلکس پشنهادی از دستگاههای مشابه ارزانتر میباشد .

برای اطلاعات بیشتر به شرکت تلکس اینترناشنال نماینده انحصاری تله تایپ در ایران مراجعه فرمائید .

تلکس اینترناشنال — Telex International

تهران ـ آبانشهر جنوبی ـ شماره ۵۵ ـ طبقه چهارم ـ تلفن ۸۲۸۴۰۴ و ۸۲۷۹۷۸

اطلاعیه

وزارت مسکن و شهرسازی

دفتر ترویج معماری ملی

بدینوسیله به‌آگاهی کلیه‌ی مهندسان معمار که در مسابقه طرح‌کاخ استانداری بوشهر شرکت نموده‌اند میرساند که تاریخ تحویل پروژه شرکت‌کنندگان تا آخر وقت اداری روز دهم مهر ماه ۱۳۵۴ تمدید شده است .

م‌الف ۹۹۵۶

آگهی مزایده

پیرو آگهی ۲۳۹۹ر۳۴۲ بدینوسیله باطلاع علاقمندان میرساند که تاریخ تسلیم پیشنهادات تا ساعت ده صبح روز دوم شهریور ماه ۵۴ و گشایش آن ساعت۱۱صبح همان‌روز میباشدو علاقه‌مندان‌میتوانند تا ساعت ۱۲ صبح روز ۲۷ مرداد ماه از ماشین آلات مورد مزایده بازدید وبرگ مشخصات را دریافت دارند.

م‌الف ۹۹۷۲

شرکت سابیر

آگهی مزایده شماره ۳۳ـ۲۵ر۰۸ر۱۴۲۱

مورخ ۶ر۵ر۵۴

آمادگاه کرمانشاه ۲۹ قلم وسایل‌ولوازم فرسوده مهندسی را برابر شرایط موجود در یک پارتی‌از طریق مزایده‌کتبی بفروش میرساند . داوطلبان باید با مراجعه به آمادگاه و ملاحظه اقلام مورد مزایده و دریافت برگ شرایط و مشخصات معامله پیشنهاد خود را طبق مفاد مندرج در شرایط معامله تنظیم و تاساعت ۹ صبح روز۴ر۶ر۵۴ بدفتر شعبه پیمانها تسلیم نمایند ...

مزایده گذار ـ آمادگاه کرمانشاه

نیازمندیهای اطلاعات تلفنی آگهی قبول میکند

۳۱۱۲۲۴-۳۱۱۲۲۵
۳۱۱۲۲۹-۳۱۱۲۳۰

لوله بازکنی

لوله بازکنی فوری یکساعته
تلفن ۷۶۵۲۴۴

لوله بازکنی ولوله‌کشی
دروازه دولت ۸۲۷۴۰۸

لوله بازکنی . لوله‌کشی . کولر . تخلیه چاه . وغیره
سازمان فنی جهان
تلفن ۷۶۰۶۲۷

لوله بازکنی ولوله‌کشی
مقدم ۹۲۵۲۷۴

لوله باز کنی یکساعته
فوری تلفن ۹۲۴۳۸۰

تخلیه چاه سانترال و لوله بازکنی

۸۵۹۶۴۸

تخلیه چاه فاضلاب ارزان فوری
تخلیه توالت
۵۲۳۴۸۴
نوروزیزاد

لوله بازکنی فوری سعدی
تلفن ۳۵۵۴۷۳

تخلیه چاه توالت و لوله باز کنی
۵۳۱۵۵۰

گاز جهان گاز

BUTANE جهان

قبول سفارشات گاز از ۸ صبح تا ۱۰ شب
باشماره‌های ۹۵۳۰۵۱ـ۰۵۹
صدور کارت اشتراک ۳۱۳۱۶۳
سرویس وتعمیرات ۳۱۳۱۶۱ـ۰۲
دفتر مرکزی وفروش ۳۰۴۷۱۱ـ۰۱۵
شکایات گازرسانی ۹۶۲۰۶۰

جهان

گمشده

گواهی‌نامه رانندگی بشماره ـ ۴۵۸۶۱۰ بنام سید ناصر میر کاظمی گم شده لطفا به تلفن ۳۶۰۷۹۴ اطلاع داده‌مژدگانی دریافت دارید .

مفقود شده

کیف محتوی چند قطعه چک بشماره ۶۹۹۵۸۰ به تاریخ ـ ۷ر۵ر۵۴ بانک بازرگانی وچک ۱۶۷۳۲۰ به تاریخ ۲۰ر۹ر۵۴و ۱۶۷۳۲۱ به تاریخ ۱۰ر۱۰ر۵۴ و ۱۶۷۳۲۲ به‌تاریخ ۳۰ر۱۰ر۵۴ بانک ملی و چک شماره ـ ۴۴۳۰۰۱ به تاریخ ۶ر۵ر۵۴ از بانک سپه مفقود شده وازدرجه اعتبار ساقط است همچنین پول نقد واسناد خریدماشین‌و گواهی‌نامه در حوالی فرح‌آباد خیابان کاخ مفقود شده ،کارت شناسائی و تلفن در داخل‌کیف میباشد از یابنده تقاضا میشود باشماره تلفن ۵۲۰۲۶۵ تماس گرفته و مژدگانی قابل توجه دریافت دارد .

یکبرگ چک بشماره ۴۴۶۳۶۸ حسابجاری ۲۶۵ بانک‌صادرات شعبه خانی‌آبادنو دروجه‌حامل سررسید ۱۳ر۵ر۵۴ بمبلغ‌چهل هزار ریال مفقود شده ازدرجه اعتبار ساقط است .

محمدراستگو

آگهیهای متفرقه

الکترود نمره ۳٫۲۵ و ۴
تحویل فوری تلفن
۶۶۶۵۰۳۹

کرکره‌چوبی
میشلر MISCHLER
سرما ، گرما و نور از کرکره‌چوبی میشلر عبور نمیکند
پارکت BW
نمایشگاه : شاهرضا کوچه قنبری
۸۲۹۳۹۰ـ۸۲۴۳۰۷
۸۲۴۸۷۰ـ۸۲۹۵۹۶

اطلاعیه

بدینوسیله باطلاع میرساند کارخانجات تولیدی معیری از روز شنبه ۱۸مرداد ماه‌تاشنبه ۲۵مرداد ماه‌طبق معمول سنواتی‌درتعطیلات تابستانی خواهد بود .

کارخانجات تولیدی‌معیری

اطلاعیه

دراجرای برنامه‌های دولت جهت کاهش قیمت کالاها بااینکه ازاول سال ۵۳ تاکنون قیمت مصنوعات این کارخانه افزایشی نیافته است مع‌الوصف از نظر تأمین رفاه کشاورزان از تاریخ ۱۱ مردادماه جاری بهای فروش لوازم یدکی سمپاشهای ساخت این کارخانه به میزان ۶۰٪ تقلیل میابد.

کارخانجات تولیدی معیری

برگ درخواست ثبت نام شرکت در کلاس‌های‌آزاددوره شبانه دانشگاه‌دوره پانزدهم (۸شهریور ماه ۵۴ تانیمه دوم آذرماه ۱۳۵۴)

در این قسمت چیزی ننویسید

نام خانوادگی — محل صدور شناسنامه
نام — تاریخ تولد — نام پدر
محل تولد — شماره شناسنامه — میزان تحصیلات

دانش آموز ☐ دانشجو ☐ کارمند دولت ☐

مشاغل بخش خصوصی ☐ بدون شغل ☐

نام درس انتخابی :
نشانی :
مدارکی که باید همراه برگ درخواست فرستاده شود:
۱ـ عکس ۳ × ۴: سه قطعه (پشت عکس‌ها نام و نام‌خانوادگی نوشته شود)
۲ـ فتوکپی یا رونوشت شناسنامه : یکبرگ
۳ـ فتوکپی آخرین مدرک تحصیلی : یکبرگ
۴ـ اصل فیش بانکی شماره ـــــ بانک ملی شعبه ـــــ به مبلغ ـــــ ریال که بحساب شماره ۲۲۴۵ دوره شبانه در بانک مرکزی پرداخت شده است .

تاریخ — امضاء داوطلب

بیمه ایران

در هفت نقطه تهران

خسارت بیمه شخص ثالث پرداخت میشود

بیمه ایران ،خسارات فوری تا ۵۰۰۰ریال بدون گزارش پلیس بیمه شخص ثالث را علاوه بر ساختمان بیمه اتومبیل (جاده قدیم شمیران ـ خیابان ایرج) در باجه‌های شرکت نیز می پردازد .

برای اجتناب از شلوغی ترافیک‌ورفاه بیشتر خود خواهشمند است برای دریافت خسارت فوری بیمه شخص ثالث صبح و بعداز ظهر به نزدیکترین باجه بیمه ایران‌مراجعه فرمائید .

۱ـ خیابان سعدی شمالی ـ ساختمان‌مرکزی بیمه ایران
۲ـ باجه آلومینیوم ـ خیابان شاه‌باساژ آلومینیوم
۳ـ باجه دخانیات ـ خیابان قزوین‌روبروی دخانیات
۴ـ باجه بهجت آباد ـ خیابان بهجت‌آباد ـ چهارراه زمرد
۵ـ باجه شمیران ـ میدان‌تجریش‌اول‌خیابان پهلوی
۶ـ باجه کورش کبیر ـ خیابان کورش‌کبیر ـ بالاتر از سه‌راه زندان
۷ـ باجه بازار ـ سبزه میدان

شرکت سهامی بیمه‌ایران

اکثریت خاموش در میخانه‌ها، تصنیف میخواند

از : علیرضا طاهری فرستاده ویژه روزنامه اطلاعات به پرتغال

تمام فرداهایم، فدای یک دیروز!

یکی از بزرگترین ثروتمندان پرتغال برای‌آن که‌بگریزد رودخانه مرزی را شناکرد، درحالی که پسر کوچکش را هم بـر دوش داشت!

●

کودتای ضدـ کمونیستی‌ژنرال اسپینولا را کمونیست ها طراحی کرده‌ بودند!

علیرضا طاهری فرستاده روزنامه اطلاعات به کشور بحران‌زده پرتغال نخستین خبرنگار ایرانی است که از اوضاع بحرانی کنونی ایـن کشور گزارش میدهد ،طاهری که از نزدیک شاهد حـوادث نابسامان وازهم گسیخته‌پرتغال بوده است بدنبال ارسال دو گزارش که در اطلاعات چاپ شد اینک به تهران بازگشته و گزارشهائی را که از اوضاع سیاسی واجتماعی پرتغال‌است ادامه میدهد .

«باشیرمان خیانت می‌نوشیم» «و با شرابمان مزه وطن‌ـ فروشی را می چشیم !»

هفته پیش، میکیس‌تئودوراکیس آهنگسازنامدار یونانی ، با چنین واژه هایی ، برای مردم قبرس مرثیه خواند . این واژه‌ها در قالب تصنیفی سوگوارانه ، برای خیلی‌ها تازگی داشت. اماهمین‌ها را با آهنگی دیگر، وبگونه‌یی‌دیگر، ماههاست که «فادو» های‌پرتغال، در میخانه های نیمه تاریک‌محله معروف « آلفاما » می خوانند .

اگر روزنامه ها نمیتوانند آزادانه بنویسند، اگر رادیوها وتلویزیون‌پرتغال نمیتوانند بـا آزادی سخن‌گویند ، در عوض هیچ‌کسی نمی‌تواند صدای «فادو» ها را کنترل کند . «فادو » ها و «فادو » خوانها ، آوازخوانان فقیری هستند که دوگروههای سه نفری ـ یک گیتارزن ، یکنوازنده سازمخصوص پرتغالی‌ها کەگیتاری است با کاسه‌یی شبیه به قلب ، وبالاخره یک آوازخوان ـ در میخانه‌های محله آلفاما درلیسبون از عشق و حرمان ، ودلهای شکسته و رنجهای بـی پایان میخوانند .

گذری از آلفاما

« فادو»هاکه شیوه‌آوازخوانی و آهنگهایشان به گوش ما آشناست ، یادگاردوران حکومت مسلمانان برپرتغالند. آنها،هرگاه حکومتی بر سرکارآمده که صدای مردم را در حلقومشان خفه‌کرده، سیاست را با تصنیف‌هایشان در آمیخته‌اند . در « آلفاما » ، کهنسالترین ، محله « لیسبون » ـ یا به لهجه‌خودشان : «لیش‌بوا»ـ زبردست‌ترین و خوش‌صداترین «فاد»ها ودلنشین‌ترین « فادو»ها، را میتوان یافت .

« آلفاما » محله‌یی است با کوچه‌های باریک و تودرتو ـ گاه چنان باریک که دوهمسایه روبرو،ازچهارچوب پنجره‌های خانه هایشان ، میتوانند دست یکدیگر را بفشارند . و یـا عاشقی ، از معشوقه وهمسایه خود، شبانه بوسه‌یی برباید .

درخم‌هرکوچه این محله کـه تودرتویی کوچه‌های پرنشیب و فراز ، و پیچاپیچی آشناترین‌ها را نیز میتوانند سرگردان سازد ، میخانه‌یی هست . ودر هرمیخانه، یک گروه « فادو » . ازدرون‌همین میخانه های پردود و آمیخته با بوی شراب تازه سال وارزان است که فریاد دردناک «اکثریت خاموش » پرتغال را میتوان‌شنید. راهنماهای دولتی ، گروههای توریست را به میخانه های آلفاما میبرند ولی فقط به میخانه‌هایی که « فادو » ها، جز عشق ، آوازی نمی شناسند .

اما کمی پایینتر ، توی یک میخانه انباشته‌ازماهیگیران فقیر ، «فادو»ها آزادانه از هردردی سخن میگویند : درد در قفس بودن ، درد پوچ از آب درآمدن « انقلاب گل » و دگرگونی‌ناگهانی آن .

برای همین ، حکومت‌انقلابی بارهبران کمونیست‌یا چپگرایی که امروز دارد ، حتی درمیان‌فقیران ودرماندگان جایی برای‌خود باز نکرده است . اگر گروه مشخصی از پرتغالی‌ها را کناربگذاریم ـ گروهی که در سراسر اروپا نظیرش را میتوان یافت و بر جسب روشنفکر ، کمونیست ، مارکسیست و چپگرابرخود دارند، ومعمولا ازسرآمدان وسایل‌ارتباط جمعـی هستند . درزادگـاه « واسکوداگاما » کاشف سرزمین های ناشناخته دیروز ، کمترکسی از « ا.ام.اف » یا « جنبش‌نیرو های مسلح » خوشدل است . ناخوشنودی مردم را ، « فادو»ها مدتیست با تصنیفهای‌اندوهناکشان درآمیخته‌اند :

« تمام فرداهایم را بگیر از من .
« وبجای تمامی آنها ، یک دیروزم را به من بازگردان !
« تمام فرداهایم ، فدای یک دیروزم !»

شادی انقلاب گل

پس‌از ۲۵ آوریل ۱۹۷۴ که دربی نیمقرن دیکتاتوری دست راستی دکتر « سالازار » و سپس « ممارسلوکائه‌تانو » ، بوی‌خوش آزادی و دموکراسی به مشام ۹ میلیون مردم پرتغال‌خورد،خیلی‌ها شادمانه جشن گرفتند . سربازها به خیابانها ریختند ومردم‌باشاخه های گل به آنها خوشامد گفتند. کودتای ژنرال محبوب پرتغالـی ، « آنتونیواسپینولا » با«انقلاب‌گل» همـراه شد مـردم کەپس‌از نزدیک به نیمقرن برای‌اولین‌بار با آزادی میتوانستند پای بساط روزنامه فروشان بایستند و از میان دهها نشریه روزانه و هفتگی داخلی و خارجی حتی پلی‌بوی ـ یکی را انتخاب کنند ، باشاخه های میخک سرخ،سدمیان ارتش وغیرنظامیان را شکستند . در لوله مسلسل یاتفنگ هرسربازی ، یک گل میخک سرخ جـای گرفت .

« انقلاب‌گل » ، درآغاز ، دوستان اروپایی پرتغال‌وهم‌پیمانان اورا در پیمان نظامی « ناتو » نیز خشنود ساخت . اما ایـن خشنودی دیرپا نبود ماهاگذشت تا پرده ابهام ازچهره یاران‌ژنرال « اسپینولا » به کناررفت.ژنرالهایی که امیرپیر و محبوب پرتغال رادر کودتا علیه دیکتاتوری عصر «سالازار» یاری داده بودند ، در سکوت و در پنهان ، چشم براه ماندند . همه چیز بنا بخواست آنها ، و همانطور که پیشاپیش اندیشیده بودند ، ادامه داشت .

اما بجز این ژنرالها وقدرتهای پشت پرده « انقلاب گل » ، کمتر کسی باین نکته فکر میکرد کـه هیچگلی را درون لوله های‌تفنگ ومسلسل نمیتوان برای همیشه شاداب نگاه داشت .

میخک های سرخ دوستی ، چه‌زود پژمرد !

میخک های سرخ دوستی ، پرده ابهام از روی چهره یاران ژنرال « اسپینولا » و برپا کنندگان اصلی « انقلاب گل » برداشته شد:

★ ژنرال: فرانسیسکوکوشتا گومش.

★ ژنرال « واشکودوش سانتوش‌گونسالوش » .

★ ژنرال اوتلوسارای وادکاروالیو .

آفتاب انقلاب گل

برآمدن آفتاب « انقلاب گل» ، در پی غروب‌ستاره‌بخت حکومت به شیوه « سالازار » ، چنـان گرمابخش و امید آفرین بود که دیگرهیچکس‌به «پشت‌پرده» وآنچه درپس‌آن میگذشت نمی اندیشید. (تشنگان به آب که میرسند ، برای آزمایش آب درنگ نمی ـ کنند) ، بوی خوش انقلاب گل

گذری از آلفاما ـ « آلفاما » باکوچه های تنگو نیمتاریک و تودرتویش ، کهنسالترین محله لیسبون است. درهمین کوچه‌های تنگ که دو همسایه روبرو ، از درون پنجره‌های خانه‌هایشان‌میتوانند دست‌یکدیگر را بفشارند ، گروههای آوازخوان پرتغالی ، معروف بـه « فادو»ها ، از آزادی و رنج در قفس بودن ، میخوانند .

چنان سرمستی‌آور بود که حتی دکتر «ماریو آلبرتونوبره لوپش سوارش» باسابقه‌ترین سیاستمدار و مبارز راه آزادی در تاریخ معاصر پرتغال را فریفت .

«ماریوسوارش»رهبر «اوپارتیدو دوسوسیالیشتاپورتوگزه» ـحزب سوسیالیست ـ که سال ها در تبعید ، با فعالیت زیر زمینی ،علیه حکومت «سالازار» و بازماندگان او پیکار کرده بود، موج هوا خواهان و همراهان‌خودرا برای تقویت «انقلاب‌گل» براه انداخت.

بدینسان ، با همراهی حـزب سوسیالیست که بزرگترین حـزب پرتغال است ، مردان پشت پرده «انقلاب گل» پایه هـای حکومت خود را استوارتر سـختند . بر سر راه آنان ، تمام چراغها سبز بود .

چراغها : آنقدر سبز ماندند چنانچه سه ژنرال ـرگردان اصلی انقلاب گل . در پایان راه باچند چراغ قرمز روبرو شدند ،بتواندبی اعتناعبگذرند و از هیچ چیز بیمی نداشته باشند .

برای همین «ماریو سوارش» و یاران سوسیالیست او ، و حزب دموکراتیک خلق (دومین حزب بزرگ پرتغال) هنگامی در اندیشه روشن کردن چراغهای قرمز فرو رفتند که، تقریبا دیر شده بود هرکه برسر راه سه ژنرال قرار میگرفت ، زیر پاشنه آهنین چکمه های آنان خرد میشد . دیروز خوش انقلاب گل، فردا های ناخوشی داشت .

ژنرال های پشت پرده ، که در پنهان با کمونیست ها پیمان بسته بودند ، آنقدر به سوسیالیستها و حزب دموکراتیک خلق احتیاج داشتند که با «شو»ی انتخابات آزاد ، انقلاب گل را در لباس دموکراتیک، به جهانیان‌بشناسانند انتخابات ،در پی انقلاب گل ، یک جنبش مردمی و صد در صد دروازه های بهشت‌رابروی مردم گشود . احزاب محبوبتر پیروز شدند ، پیروزی بیچون و چرا !

● بیشترین آراءازآن‌بزرگترین و محبوبترین حزب پرتغال شد : دو میلیون و ۱۴۵ هزار و ۳۹۲ نفر به سوسیالیست‌ها رای‌دادند بدین سان ،مردم ۱۱۵ نـامزد سوسیالیست رابااضافه‌یک‌کاندیدای آنها را برای‌نمایندگی ازمستعمره افریقائی موزامبیک برگزیدند . حزب سوسیالیست با ۱۱۶ نماینده و ۳۷٫۸۷در صد کل آراء پشتاز انتخابات شد .

● دربی‌سوسیالیست ها ،حزب دموکراتیک خلق‌او پارتیدوسنترو دوپوپولر دموکراتیک ـ برهبری «ژواکین ژورگه ماگالیاش سارای واداموتا» با هشتاد نامزدبرگزیده یک میلیون و ۴۹۴ هزار و ۵۷۵ رای و ۲۶٫۳۸ در صد کل آراء در جای دوم قرار گرفت .

●کمونیست‌ها برهبری«آلوارو باری رینیاش کونیال» علیرغم در دست داشتن کارت های برنده و برخورداری از پشتیبانی بی پرده ژنرال «گونسالوش» و ژنرال «اتلوکاراوال یو» فقط سی نامزد کامیاب داشتند . همچنین آنها فقط ۷۰۹ هزار و ۶۸۹ رای و ۱۲٫۵۳ در صد آراء را بدست آوردند .

پیروزی کمونیستها

با اینحال ، در بازی انتخابات برنده اصلی کمونیست‌ها بودند ، پرده‌ها ، آرام آرام کناررفت .. سه ژنرال ، ، سه مـرد نیرومند پرتغال ، برای آن که راه ها را کاملا هموار سازند ، بیاری «کوپکون» ـ سازمان امنیت پرتغال ـ ژنرال آنتونیو اشپینولا رئیس جمهوری جدید پرتغال و رهبر ظاهری انقلاب‌گل را درگیر کودتایی کردند که خود بوجود آورده بودند !

ژنرال اشپینولای پیرکمچیگرایی یارانش رابروشنی میدید ، بـه آسانی فریفته‌شد و برای رهایی پرتغال از نفوذ کمونیست ها ، رهبری کودتایی‌راعلیه کمونیستها عهده‌دار شد که طراح اصلی آن خود کمونیستها و ژنرال «اتلو ـ «کا اوال‌یو» رهبر ۳۸ سالـه «کوپکون» بودند !

همین کودتای ساختگی ، بـه «گومش» ، « گونسالوش» و ـ «کاراوال‌یو» فرصت داد تاترتیب فرار ژنرال فریب خورده و پیر را بدهند . نزدیکترین یاران «اشپینولا» در این کودتای از پیش ناکام، یاران نزدیک ژنرال «کاراوال‌یو» بودند !

برای همین ، مرز هـی پرتغال‌ـ اسپانیا را بازنگه داشتند تـا «اشپینولا» ، و همراهانش براحتی باهلی کوپتر بگریزند .

فرار «اشپینولا» که اندکی پس‌از کناره گیری او از مقام ریاست جمهوری پرتغال و کـودتـای نافرجامش انجام‌گرفت ، تنهارقیب نیرومند سه ژنرال را برای‌همیشه از صحنه سیاست وارتش بیرون برد . اشپینولا که با چهره سال خورده ، عینکی بر یک چشم ،و مبارزاتش برای‌جلوگیری ازادامه کشتار بیهوده سربازان‌پرتغالی گرفتار جنگ های فرسینده در مستعمرات پرتغال ، ازمحبوبیتی کم نظیر درمیان مردم ـ بویژه نظامیان برخوردار بود ، دراوج قدرت، با فشار روزافزون یدران خود و کمونیست ها ، از ریاست جمهوری کنار رفت و پایه های حکومت سه نفری «گومش» ـ «گونسالوش» و «کاراوالیو» را استوار ساخت . حکومتی که بتدریج از انقلاب گل ،حبابی قشنگ و میراساخت . مهر به حکومت ، دردل مردم ، باردیگر جای خود را به انفجار داد .

پس از فراراشپینولا» به‌اسپانیا و سپس به برزیل چنین بر می آمد که سربازان انقلاب گل به پادگان ها باز خواهند گشت و حکومت پرتغال را یک شورای بزرگ ، متشکل از نظامیان و برگزیدگان‌احزاب عهده‌دارخواهد شد .

اما این آرزوی خامی بیش نبود بزودی قدرت حکومت در حلقه ژنرال «گومش» در مقام ریاست جمهوری و درلباس سیاستمداری میانه رو ژنرال «گونسال وش» ، در مقام نخست وزیری و با سیاستی چپگرا و دوستی نزدیک با کمونیستها بخصوص‌با« آلوار کونیال» رهبر مو سپید حزب کمونیست پرتغال .

پشت دروازه های بهشت

و بالاخره ژنرال اتلودوکاراوال ـ یو ۳۸ ساله رهبر «کوپکن» ... دروازه های بهشت بروی مردم پرتغال ، با انقلاب گل . باز شده بوداماکسی اجازه نداشت از این دروازه ها بگذرد !

«ژنرال گومش» ، ژنـرال «گونسالوش» و ژنرال جوان‌و نیرومند «اتلوکاروالهو» ، بار دیگر نشان دادند که از یک‌اصل خلل ناپذیر وکهنسال، مستثنی نیستند : این اصل که حتی اگر بلند نظرترین نظامیان به قدرت برسند و مزه فرمانروایی را بچشند ، هرگز از اریکه قدرت و فرمانروایی فرود نخواهند آمد. قدرت برای نظامیان ، اعتیادی درمان‌ناپذیر است !

بزودی ، در آسمان آشفته پرتغال ، ابرهای ابهام بازهـم بیشتر کنار رفت : اندک‌اندک همه دانستند که در حلقه قـدرت فرمانروایی برپرتغال ، مردشماره یک ورهبر اصلی ، ژنرال‌اتلو ـ کاروالیو‌ی ۳۸ ساله ، فرمانده «کوپکون» است .

«کوپکون» ـ سازمان ونیروی امنیت پرتغال ـ دربی انقلاب ۱۹۷۳ پدید آمد تا موج سرکش هرج ومرج را مهار کند . اما ژنرال «کاروال‌یو» از این‌سازمان که وظایفش در پاسداری از نظم عمومی خلاصه میشد ، یـک سازمان پلیس مخفی خشن و بیرحم ساخت.

ژنرال جوان ، خوشپوش ، خوشگذران و متمایل بەکمونیسم افراطی بشیوه کاسترو ، از میان کماندوها ، چتربازان وتفنگداران زبده ارتش پرتغال ، هفتاد هزار تن رابرای همکاری‌در «کوپکون» دستچین کرد.

«کوپکون» سایه مهیب خود را برق‌آسا در سراسر پرتغال گسترد و هرصدایی‌را علیه‌دولت چپگرای ژنرال «گونسالوش» خفه‌کرد . «ماریوسوارش» رهبر سوسیالیستها که پس از سالها مبارزه زیر زمینی ، با روپای پیکار سیاسی آزادانه ، آفتابی شده بود ، بیش از هرکس‌آماج انتقادات تندوتیزرهبر «کوپکون» قرار گرفت .

رهبر «کوپکون» نه رسماکه در پنهان ، به «سوارش» و همچنین به رهبران حـزب دموکراتیک خلق ، «دوستانه توصیه کرد!» که از ادامـه تظاهرات ضد دولتی در پایتخت بپرهیزند و اگر در این باره اصرار دارند ، هواخواهان خود را دریک سینمایاتماشاخانه گرد آورند نه در خیابانها ومیدانها!

«توصه دوستانه» ژنرال‌جوان کارگر افتاد . از همین‌رو ، دربی دوهفته پر آشوب «لیش‌بوا» پایتخت پرتغال از تظاهرات ضد دولت «گونسالوش» بدورماند. مگر هفتمی حداکثر دوبار مثلا در «تئاتر و ویلارت» .

از سوی دیگر ، «کوپکون» در لباس یک سازمان پلیس مخفی باسمپاتی‌کمونیستی‌ـ مارکسیستی افراطی ، دندانهای تیز خود را به ثروتمندان نشان داد .ماموران «کوپکون» شتابزده ، تصفیه‌یی بشیوه حکومت‌های کمونیستی را آغاز کردند.

بااینحال ، بسیاری ازپولداران دوراندیشانەتر از سیاستمداران سوسیالیست و دموکرات ، و خوشبین پرتغال ، دگرگونـی اوضاع را بموقع پیش‌بینی‌کردند و همراه با ثروت چندین صد میلیارد «اشکودو»یی خود از پرتغال به‌اسپانیا . سویس و بیشتر به‌برزیل گریختند.

اگر «ماریوسوارش» رهبـر سوسیالیستها ، حتی همزمان با ثروتمندان موقع شناس هموطن خود درمی‌یافت که در پیرامونش چه میگذرد ، شاید کمونیستها وچپ‌گرایان بسادگی نمیتوانستند کاری از پیش ببرند.

بااینحال، چندتن ازثروتمندان موقع شناس پرتغالی نیزبه‌آسانی نتوانستند از چنگال «کوپکون» بگریزند.

حلقه ۲۰ فامیل

ثروتمندان پرتغال، از دیرباز با عنوان «بیست فامیل» شناخته شده‌اند . ثروت‌این بیست فامیل، حتی بدون حساب املاک غیر منقولشان ، از چندین میلیارد اشکودو (واحد پول پرتغال ـ هراشکودو تقریبا با سه ریال پول میهن ما برابر است) تجاوز میکند.

بدنبال انقلاب ، اعضاء بیست فامیل ، املاک غیر منقول خود را رها کردند و راه فرار پیش گرفتند اما.نه با هواپیما ، که با کرجی‌ها ـ بلم‌ها ـ و حتی پای پیاده! آنهادندان قصرها، کاخها، کشتزارها ، ساختمانهـا ، زمین‌هـا و حتی «کوه هایشان» را کشیدندوتمام اندیشه خود را متوجه شبانه گذشتن از مرز ، و رسیدن به اسپانیا کردند . تنی چند از آنان ، در این راه درماندند و به دام‌افتادند اما بخت یارترینشان گریختند .

یکی از این کامیافتگان ، از افراد خانواده پولدار ـ پس نامدار ـ «اشبی ریتوسانتوش» پرتغال بود. این عضو خانواده سرشناس و بانکدار پرتغال «برای فرار ، بخشی از رودخانـه «گوادیانا» ـ در مرز پرتغال و اسپانیا ـ را شنا کرد در حالی که پسر کوچک خود را نیز بر دوش داشت !

از سوی دیگر، ناکامهـای پولدار ، از کاخهای باشکوه خود ، روانه زندانهای نمور وتاریک شدند، مثل دکتـر «آنتونیوفیگوئردو» فـوق میلیاردر پرتغالی .

دکتر «فیگوئردو» مرد لاغر اندامو شیکپوش ، وارث‌بزرگترین ثروت در پرتغال بود تا اینکه یکی از گلهای انقلاب گل در باغ کاخ مجلل اودر ـ اشتوریل ، شهرک کنار اقیانوس و نزدیک به‌لیسبون ـ شکفت!

چند ساعتی پیش از آن که دکتر «فیگوئردو» خوشگذران بتواند کاخ خود را درهمسایگی کازینوی معروف پرتغال ـ ویکی از بزرگترین‌قمارخانه‌های اروپا ـ ترک کند و راه اسپانیا را در پیش گیرد، بەدام کماندوها و چتربازان ژنرال «کاروالیو» افتاد .• دربی بازداشت ، دکتر ناکام را باتهام ضد انقلابی‌بودن ، به زندان انداختند . اگر چه چندی بعد او را از زندان‌آزاد ساختند اما حکم کردند کـه هیچگاه پرتغال را ترک نکند . حالا دکتر «فیگوئردو» در همان کاخ بزرگ ساحلی خوددر «اشتوریل» زندگی میکند درحالی که نه از مستخدمان و آشپزان ، سرآشپزان و شوفرهای‌پیشمارش خبری هست ونه از اسباب و اثاث کاخ با شکوهش ! دکتـر «فیگوئردو» امروز در کاخـی خالی وتاراج شده ، به زندگی جدید و دشوار خود ادامه میدهد . او بمن گفت:

« حتی اگربه‌من اجازه‌بدهند، پرتغال را ترک نخواهم کرد . من وظیفه خودمیدانم که درین‌جا بمانم .»

اما او هرگز نمیگوید که چون دوراندیشی دیگر اعضای بیست فامیل پولدار پرتغال را نداشته ، ماندنی نشده است .

بهرحال ، از اعضاء بیست فامیل پولدار پرتغال که بعضی آنها حتی صاحب سلسله جبال های پرتغال نیز بودند ـ مثل سلسله جبال « آرابیدا » که از آن‌دوکپالمالا بود ! ـ بیشترشان گریختند .

هیچ ، برای‌فقیران

مبارزه علیه ثروتمندان بزرگ ـ آنهایی که پولشان حساب ندارد ـ برای مردم فقیر ، یک آرمان است بشرط آنکه این مبارزه ، برای آنان (فقیران) حسن‌اثر داشته باشد . اما همین مبارزه آرمانی ، در پرتغال ، نه تنها برزندگی فقیران اثری ننهاد کـه لطمه های سنگینی براقتصادبیمار پرتغال زد.سرمایه‌گذاران‌خارجی، نیز وحشتزده‌وسرآسیمه کوشیدند تاهرچه زودتر سرمایه‌هایشان را بیرون ببرند . این دگرگونی در حالی روی داد که اقتصاد روبه مرگ پرتغال ، وضعی وخیمتر از همیشه داشت . از سوی‌دیگر ، این یک سنت پرتغالی است کـه سرمایه گذاری نکند ! بنابرین ، بیرون بردن سرمایه های خارجی، کمی‌اقتصاد پرتغال رادرهم‌شکست، بدون آن که امیدی به یافتن جانشینی داخلی‌برای‌سرمایه های خارجی باشد .

همزمان‌بادستگیری‌ثروتمندان، یک خبرنگار کمونیست پرتغالی با واژه‌های آغشته با استهزا بـه من گفت :

« اگر اینها را به زندان نمی انداختند ، خدا میداند چه‌طور میتوانستند نانی برای خوردن بدست آورند ! »

شوریدگی‌مردم‌علیه ثروتمندان وارباب بزرگ ـ بقول خود پرتغالی‌ها : « لتی‌فوند یارو»ها ـ آتشی چنان تند و تیز داشت کـه سگهاآنان نیز غذا نمیدادند . یک فروشنده درنزدیکی شهر کوچک وزیبای«آلکوباسا » میگفت : «غذا دادن ، حتی‌به‌سگهای فاشیست‌ها گناه است ! »

بااینحال،بیشتر « لتی‌فوندیارو» های نامدار ، مانند خانواده «فون سکاش»ها ـ سانتوش‌هاـویاش‌ها وجامپالیمدها ، به اسپانیا ـ فرانسه و برزیل گریختند وپولهای خود را بردند تابخش اصلی ثروتشان ، درحسابهای بانکـی سویس ، احساس دلتنگی‌نکند !

اما امروز ادامه این کاردیگر امکان ندارد . هرکه بیش از سی هزار « اشکودو » ـ نزدیک بـه ۹ هزار تومان ـ از مملکت بیرون ببرد ، « خرابکار اقتصادی » خوانده میشود . در این‌باره ، در فرودگاه « لیش‌بوا» ـ لیسبون ـ باپلاکاردهای‌بزرگ ، به توریستها نیز هشدار داده‌اند که اگر پولی بیش از سی هزار اشکود وهمراه دارند ، فورا میزان دارایی خود را به ماموران اعلام کنند وگرنه به آنها اجازه بیرون بردن پولشان، را نخواهد شد.

حرفی برای گفتن ـ پس‌از انقلاب گل و سقوط حکومت دیکتاتوری بشیوه«سالازار» جرقه این امید در دل پرتغالی‌ها درخشید که دیگر میتوانند نفسی با آزادی بکشند واگر حرفی برای‌گفتن دارند ، به‌آسانی و با آسودگی بگویند . اما جرقه‌ها زود خاموش میشوند . در این‌جا ، یک گروه‌مخالف حکومت متمایل به‌چپ‌پرتغال، در « روشیو » ـ میدان‌معروف‌پدروی چهارم ـ در لیسبون گردآمده‌اند .

حالا ، پرتغالی‌های عاقلتر ، در حالی که دوروبرشان را می پایند تا از آژان‌های «کوپکون» ، کسی چیزی نشنود ، باصدایی خفه میگویند :

« مبارزه باثروتمندان بزرگ خوب است اما بشرط آنکه به قیمت مرگ اقتصاد یک مملکت تمام نشود !»

همین لطمه را حکومت خام وناآگاه باصول اقتصادی ژنرال‌ها بااصلاحات ارضی شتابزده،بدون برنامه و بگونه‌یی دیگر،براقتصاد ناتوان‌این غربی‌ترین مملکت اروپا زد . در سرزمینی که بقول‌جهان قدیم ، زمین دنیا درآنجا به‌پایان میرسد ودریا آغاز میشود ، با شعار « آنکه روی زمین کارمیکند، صاحب زمین است .» اصلاحات ارضی کردند . اما فقط بـا « شعار » حتی بهترین کارهاراهم انجام دادن ، خطرناک است همین شعار و نداشتن برنامه و موقع شناسی ، کشاورزی پرتغال را نیز همراه با اقتصاد علیل‌این مملکت ، همبسترساخته است .

درشماره آینده : اتلوبیش‌میتازد!
۱

کشتیرانی ملی آریا

تمدید آگهی پذیرش دانشجو برای سال تحصیلی ۱۳۵۴-۵۵

نظر به افزایش امکان پذیرش دانشجوبرای رشته های مختلف‌افسری(عرشه ـمهندسی ـ رادیو مخابرات)تا ۲۳ر۵ر۵۴ مهلت‌ثبت نام دانشجویان بشرح زیر تمدید میگردد.

کشتیرانی ملی‌آریا بمنظورتکمیل‌و تربیت کادر افسری (عرشه ـ مهندسی ـ رادیو مخابرات)جهت خدمت‌در ناوگان ملی تجارتی‌ایران بعده‌ای داوطلب‌مرد مجرد دودیپلمه‌ در رشته (ریاضی) برای آموزش در کالجهای دریائی خارج‌ازکشور باشرایط‌وامتیازات زیرمیپذیرد

برنامه آموزشی بصورت نظری و علمی در کالج دریائی و کشتی های تجارتی و آموزشی خواهد بود . در پایان دوره‌آموزشی به دانشجویان درجه افسری رشته مربوط برای خدمت در کشتی تجارتی اعطاء میگردد مدت آموزش تا اخذ اولین مدرک تحصیلی متناسب با رشته های مختلف بین ۳½ تا ۵ سال خواهد بود .رشته تحصیلی دانشجویان پس از دوره مقدماتی باتوجه‌به‌نیاز شرکت و گزارش تحصیلی و استعدادداوطلبان‌ازطرف شرکت تعیین خواهد شد.

الف : شرایط

۱ـ تابعیت دولت شاهنشاهی ایران و متدین به یکی از ادیان رسمی
۲ـ حداکثر سن ۲۲ سال (از متولدین ۱۳۳۲ به بالا)
۳ـ داشتن صحت مزاج و تناسب اندام برابر گواهی پزشك معتمد کشتیرانی ملـی آریا (خصوصا متذکر میشود که داوطلبان باید از نظر دید چشم و تشخیص رنك کامـلا بدون نقص باشند).
٤ـ معرفی ضامن معتبر و سپردن تعهد خدمت دریائی بمدت ده سال پس از طی دوره آموزش و اخذگواهینامه رسمی دریائـی
٥ـ سپردن تعهد خود داری از ازدواج در طول دوره آموزشی
٦ـ شاغل نبودن و نداشتن تعهدخدمت در موسسات دولتی و غیر دولتی
۷ـ نداشتن پیشینه بد .
۸ـ دارا بودن دفترچه پایان خدمت زیر پرچم و یا معافیت غیر پزشکی ویابرك آماده بخدمت (داوطلبانیکه برابر مقررات اداره وظیفه عمومی مشمول شناخته نشده‌اند نیاز به ارسال مدارك مذکور را ندارند)
۹ـ داوطلبان در مرحله اول براساس معدل کتبی دیپلم و نمرات آزمایش همگانی برای مصاحبه دعوت خواهند شدو در صورت موفقیت در مصاحبه و معاینات پزشکی بطور نهائی انتخاب خواهند گردید .

توجه : در صورت مساوی بودن شرایط ساکنین بنادر و شهر های ساحلی حق تقدم خواهند داشت .

ب :مزایا

۱ـ کلیه هزینه های مربوط به کالج ـ دوره های آموزشی در کشتی و لوازم تحصیلی از طرف شرکت‌پرداخت خواهد گردید.
۲ـ کلیه هزینه های مسکن ـ خوراك و هزینه های درمانی و مسافرتهای اداری درطی دوره آموزش بعهده شرکت خواهد بود.
۳ـ به دانشجویان در طول مدت آموزش همه ماهه مبلغی بعنوان کمك هزینه تحصیلی پرداخت خواهد شد حقوق و مزایای خدمت رسمي ـبازنشستگی ـپس‌انداز ـ وام ـ خدمات درمانی و سایر مزایا پس از اخـذ گواهینامه برطبق‌مقررات استخدامی کشتیرانی ملی آریا خواهد بود .

داوطلبان واجد شرایط میتوانند جهت‌شرکت و ثبت نام در مصاحبه فرم ذیل را تکمیل نموده و همراه با مدارك مشروحه زیر حداکثر تا پایان روز ۲۳ر۵ر۵٤سال جاری‌با پست سفارشی به آدرس زیر ارسال‌دارند به درخواست نامه های ناقص ترتیب اثرداده نخواهد شد .

(تهران ـ خیابان کریمخان زند ـ بین‌آبان‌و بهجت‌آباد ـساختمان شماره ۲۲۲ امورآموزش).

مدارك ثبت نام :

۱ـ فتوکپی شناسنامه یك برك
۲ـ فتوکپی کارنامه مرکز سنجش‌آموزش کشور یك برك
۳ـ فتوکپی گواهینامه ششم متوسطه ویا جواز قبولی امتحانات نهایی متوسطه وریز نمرات نهایی یك برك .
٤ـفتوکپی برك خاتمه خدمت زیر پرچم یا برك معافیت غیر پزشکی و یا دفترچه آماده بخدمت یك برك
٥ـ عکس ٤×٦ـ٦ قطعه (مشخصات در پشت عکس نوشته شود).

اینجانب **دارنده شناسنامه شماره** **صادره از**
ساکن شهر **متولد سال** **نام پدر**
دارای گواهینامه ششم متوسطه در رشته ریاضی با معدل کتبی **مجموع نمرات آزمایش همگانی**
نمره تراز شده‌زبان‌انگلیسی درآزمایش‌همگانی **تقاضای شرکت و ثبت نام در مصاحبه برای**
کادر افسری کشتیرانی ملی آریا را دارم.
نشانی دقیق پستی داوطلب: **شماره تلفن :**
لطفا با علامت(×) در مربع مربوط‌وضعیت خدمت زیر پرچم خود را اعلام نمائید:

انجام داده‌ام ☐ **انجام نداده‌ام** ☐ **معاف** ☐ **مشمول** ☐ **غیر مشمول** ☐

امضاء داوطلب

در تعطیلات ٤ روزه

گزارش از خبرنگاران اطلاعات در شهرستانها

حوادث شهرستانها

۲۶ نفر در حوادث رانندگی کشته شدند

حوادث رانندگی جاده های کشور ۳٤ نفررا نیز بشدت مجروح کرد

تعطیلات چهارروزه وهجوم مردم بجاده‌های خارج‌شهرها، برای استفاده از این‌تعطیلات، برای مسافران جاده‌ها ، خالی از حوادث ناگوار نبود ! در این میان ، تصادفات‌رانندگی ۲۶ کشته و ۳٤ مجروح‌بجای گذاشت .

در جاده میانه ـ زنجان

۵ عضو یک خانواده۹ نفری که از میانه عازم تهران بودند براثر واژگون شدن اتومبیلشان‌درجاده میانه ـ زنجان کشته شدند .

بموجب گزارش خبرنگار ما در زنجان پیکان ۷۹۱۹۵ برانندگی عزیز مهردادی در ۳۵ کیلومتری جاده میانه ـ زنجان واژگون شد .

در این حادثه راننده پیکان ، احمد ، ایرج ، کامران و محرم مهردادی در دم کشته شدند و ٤ نفر دیگر باسامی هوشنگ، ژاله‌و امین مهردادی که جراحات‌سختی برداشته بودند در بیمارستان شفیعیه زنجان بستری شدند .

در این حادثه پسر ۵ ساله‌ای بطور معجزه‌آسا از مرگ نجات یافت و حتی یک خراش کوچک هم برنداشت .

در جاده نایین ـ یزد

در یک حادثه دیگر رانندگی‌که در ٤ کیلومتری نایین رخ داد ٦ نفر عضو یکخانواده‌که ازتهران عازم یزد بودند کشته شدندوتنها یکنفر از اعضای این خانواده ۷ نفری سالم ماند .

گزارش خبرنگار ما در نایین حاکیست : پیکان ۳۲۵۷٤تهران‌ـ ط با ۷ سرنشین در ٤ کیلومتری جاده نایین ـ یزد با اتوبوس مسافربری ۷۳٦۸۸ تهران ب به رانندگی خدایار بخشی ساری‌قیه ب برانندگی عنایت‌اله امیری در محل «راوند» از جاده منحرف و واژگون شد .

راننده فولکس در این حادثه جراحات سختی برداشت اما برادر وی صحبت‌اله امیری دانشجوی سال دوم رشته‌مهندسی راه و ساختمان دانشکده علم و صنعت کشته شد .

این دو برادر از تهران عازم‌یزد بودند که دچار حادثه شدند .

آمل : ۲ کشته

فولکس واگن ۳۲۱۳٦ تهران ـ ج برانندگی علیرضا عمرانی‌که از نور عازم محمودآباد بود در ۸ کیلومتری محمودآباد واژگون شد و سعید فرزند راننده‌اتومبیل جان سپرد .

راننده و همسر وی شمسی حاج‌ابوالقاسمی در بیمارستان ۲۵ شهریور آمل بستری شدند .

حادثه دیگر

کامیونی برانندگی احمد علی نعیمی که از تهران عازم آمل بود در خیابان «درخشش» آمل بعلت بریدن ترمز دوچسوار۳۵ ساله‌ای بنام اشرفی را زیر گرفت و کشت. کامیون پس‌از این‌حادثه باژیان۵۲۸۳۵ تهران عوکمپرسی ۸۱٦۱٤ ـ تهران تصادف کرد و متوقف شد راننده کامیون که مجروح شده بود به بیمارستان «۲۵ شهریور» آمل انتقال‌یافت .

میانه : ۳ کشته

در برخورد یک اتوبوس با دوچرخه‌سوار در خیابان‌پارک‌شهر «میانه» دوچرخه‌سوار و خواهرزاده ۱۳ ساله‌اش که به ترک دوچرخه نشسته بود کشته شدند .

بموجب گزارش خبرنگار ما از میانه اتوبوس ۷۹۷۵۱ تهران به رانندگی علی اصغر محمدیاری گنه‌دانی که از خوی عازم تهران بود بعلت سرعت زیاد و انحراف به چپ با محرم نجفزاده ۱۸ ساله تصادف کرد محرم در محل حادثه کشته شد و اکبر زنجانی خواهرزاده۱۳ساله‌وی‌دربیمارستان جان سپرد و راننده اتوبوس دستگیر شد .

محرم همراه خانواده‌اش برای دیدن خواهر خود از تهران به میانه آمده بود .

اتومبیل شورولتی که از تهران عازم تبریزبود درنزدیکی میانه چوپانی بنام علی حیدری را زیر گرفت و کشت. راننده اتومبیل فراری است .

فوتبالیست معروف کشته شد

علی ندافیان فوتبالیست ۲۳ ساله قمی که در یک حادثه رانندگی کشته شد ، نخستین قربانی این حوادث بود.

سحرگاه پریروز پیکانی که ۳ سرنشین از اصفهان عازم قم بود ، در دلیجان ۳ جوان سرنشین‌یک بنز سواری راکه برای خوردن چای از اتومبیل پیاده شده بودند ، زیر گرفت و هر سه را مجروح کرد .

به موجب گزارش خبرنگار مادر قم : علی‌ندافیان ۲۳ساله، اهل قم و فوتبالیست معروف این شهر ، یکی از ۳ جوان مجروح ، چند لحظه پس از حادثه‌جان‌سپرد . حسن واقفی ۲۰ ساله اهل قم و هوشنگ گلشن مقدم اهل تهران‌دوجوان مجروح دیگر به بیمارستان کامکار قم انتقال یافتند و بستری شدند .

راننده ، در محل حادثه کشته‌شد

در یک حادثه‌رانندگی دیگر که در نزدیکی بندر عباس رخ داد ، دو نفر کشته شدند .

کشته شدگان محمد علی عباس‌لو و شریفی راننده و سرنشین اتومبیل اریا ۸۲۸۹۷ـ تهران ب بودند که محمد علی عباس‌لو (راننده اتومبیل) در محل حادثه کشته شد و شریفی در راه انتقال به بیمارستان درگذشت .

خبرنگار اطلاعات در بندر عباس می‌نویسد :

حادثه دیروز برخورداتومبیل آریا۸۲۸۹۷با کامیون ۱۵۷٤۲ـ شیراز در سیزده کیلو متری بندر عباس رخ داد .

رانندگی کامیون بعهده سید علی اصغر باقری بود .

یك کشته و ٤ مجروح

پیکان۲۳٤۳ با چهار سرنشین، هنگامیکه از آبگرم سرعین (اردبیل) عازم رشت بود ، بواسطه خاکی بودن‌جاده در نزدیکی ایستگاه تلویزیون اردبیل واژگون شد خبرنگار ما در اردبیل می نویسد : دراین حادثه یک پسر بچه چهار ساله‌از سرنشینان پیکان کشته شد و بقیه آنها مجروح شدند.

سه حادثه در مرودشت

در سه حادثه رانندگی ، که در جاده های مرودشت رخ داد ، یک نفر کشته شد و نه نفر آسیب دیدند .

خبرنگار مادر مرودشت‌می نویسد : پیکان ۲۳۱٦۹ برانندگی کاکاله ابراهیمی در جاده سعادت آباد مرودشت با کامیون ۱۵۸۱٤ شیراز تصادف کرد . در این حادثه داریوش بیابان گرد ، پنج‌ماهه، کشته شد و چهار سرنشین دیگر پیکان باسامی بهرامی پوزش ، امراله کلانتری و سکینه اژدری مجروح شدند.

در دومین حادثه پیکان ٦۲۵۸۱ تهران برانندگی علی شهربانیان در جاده شیراز ـ تخت جمشید (پل‌خان‌مرودشت) واژگون شد و پنج سرنشین باسامی اصغر و عباسعلی ارسنجانی ، مریم‌حجازی ، جواهر کاشانی و عزت کلاهدوزان مجروح شدند .

در سومین حادثه بنزباری ۱۳۳۸۵ برانندگی حبیب زارع فرد در نزدیکی پل‌خان‌مرودشت با اتومبیل ۲۹۵٤۳ برانندگی میرزا شکوهی تصادف کرد و هردو اتومبیل خسارت فراوان دید .

یك کشته و ۲ مجروح

اتومبیل جیپ ۳۳۹۵٤ برانندگی عباس افضلی با دو سرنشین هنگامیکه از زرندعازم کرمان بود در محلی بنام «خانوک» با یک اتومبیل لندوروور برخورد کرد و واژگون شد .

خبرنگار ما در زرند کرمان می‌نویسد : در این حادثه‌راننده جیپ‌کشته شد و دو سرنشین آن ـ محمود افضلی ۵۰ ساله ودختر ۱۲ ساله‌اش ـ مجروح شدند. راننده‌لندروورفراری‌است.

بعلت بی‌احتیاطی تعمیرکار

بنز آخرین مدل ، به مشتی آهن کج و معوج مبدل شد !

یك‌بنز آخرین سیستم که درتعمیرگاه «مدرن» واقع در خیابان «شاه‌زند» اراك‌تحت تعمیر بود، ناگهان آتش گرفت وساعتی بعد جزیك اسکلت سوخته ازآن باقی نماند.

بموجب گزارش خبرنگار ما در اراك: یکی ازتعمیرکاران تعمیرگاه هنگام جوش‌دادن کمك‌فنر اتومبیل بنز شماره ۹۴۱۱٤تهران ـ ط متعلق به «حاج مهدی‌چیت‌ساز» باعث پارگی شلنگ بنزین اتومبیل‌شد.

باپاره شدن شلنگ بنزین ،ناگهان اتومبیل آتش‌گرفت و درمدتی کمترازیکساعت اتومبیل آخرین‌سیستم رابه تلی‌از آهن سوخته وکج‌و معوج مبدل‌کرد.

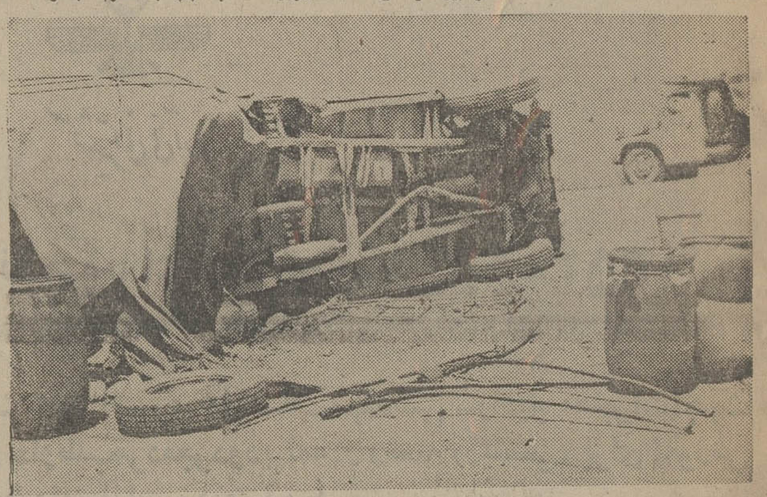

هزاران لیتر شیر ، در جاده سرازیر شد

وانت حامل بشکه‌های‌بزرگ شیر که با سرعت از «سراب» عازم تبریز بود بین راه از مسیرش منحرف شد و به‌پهلو خوابید .

بموجب گزارش خبرنگار ما در تبریز : هزاران لیتر شیرکه تبریزیها مشتاقانه انتظارش را می‌کشیدند ، با واژگون شدن وانت قسمت وسیعی از سطح جاده و حاشیه آنرا پوشاند .

عکس صحنه‌ای از ضیافت شیر در ۲۰ کیلومتری جاده تبریز ـ سراب را نشان‌میدهد.

در این حادثه به کسی آسیبی نرسید ولی وانت خسارت فراوان دید .

اطلاعیه‌سازمان‌سنجش آموزش کشور

درباره مسابقه ورودی دوره لیسانس مشاوره و راهنمائی دانشگاه تربیت معلم

سازمان سنجش آموزش کشور برای دوره لیسانس‌مشاوره وراهنمائی سال تحصیلی ۵۵ـ۵٤ دانشگاه تربیت‌معلم تعدادی دانشجو از میان اعضای رسمی وزارت آموزش و پرورش انتخاب میکند .

شرایط اختصاصی

۱ـ دارا بودن گواهینامه ششم متوسطه در رشته طبیعی .

۲ـ داوطلبان مکلفند قبلا از کلیه مقررات و موازین آموزشی واداری این دانشگاه اطلاع حاصل‌کرده‌پس از پذیرفته شدن و ثبت‌نام و ادامه تحصیل مفاد آنها را رعایت کنند .

۳ـ سن داوطلبان در اول فروردین ۱۳۵٤ نباید از ۳۰ سال متجاوز بوده باشد .

٤ـ داوطلبان باید تا تاریخ ۳۰ر۷ر۵٤دارای ۵ سال سابقه خدمت آموزشی باشند (خدمت مدیریت ، معاونت‌دبستان ، راهنمائی تحصیلی و دبیرستان و یا راهنمائی تعلیماتی خدمت آموزشی محسوب میشود) .

۵ـ داوطلبان باید واجد شرایط مندرج دربخشنامه‌شماره ۳۲۳۵ مورخ ۳۰ر۲ر۵٤ وزارت آموزش وپرورش‌که به ادارات آموزش و پرورش ابلاغ شده‌است‌باشند.

٦ـ زبان خارجی مسابقه ورودی و دوران تحصیل (انگلیسی یا فرانسه) است .

مواد امتحانی

ـ زبان فارسی .

ـ زبان خارجی (انگلیسی یا فرانسه) .

ـ علوم تربیتی و روانشناسی .

ـ علوم (ریاضیات ، فیزیک ، طبیعی و شیمی) .

ثبت‌نام

۱ـ داوطلبانی که قبل از انتشار این اطلاعیه‌مدارک خود را به نشانی دانشگاه تربیت معلم فرستاده‌اند مجددا باید طبق این اطلاعیه اقدام کنند و کلیه مدارک خود را به استثنای فیش بانکی ارسال دارند .

۲ـ داوطلبان برای ثبت‌نام و شرکت در مسابقه ورودی باید برگ درخواست ذیل این اطلاعیه را تکمیل کرده همراه مدارک خواسته شده حداکثر تاتاریخ۲۸ر۵ر۵٤ بنشانی تهران ـ خیابان آبان جنوبی‌ـ سازمان سنجش آموزش کشور ارسال دارند . (مدارک ثبت‌نام منحصرا از طریق پست سفارشی دریافت می‌شود) به مدارک‌ناقص یا مدارکی که پس از تاریخ مذکور به پست تحویل شود ترتیب اثر داده نخواهد شد . (سازمان سنجش‌آموزش کشور به علت محدودیت فرصت از رفع نقائص برگهای درخواست معذور است و برای‌صاحبان‌آنها کارت ورود به جلسه امتحان صادر نخواهد کرد.)

توزیع کارت

کارتهای ورودی داوطلبان در تاریخ ٦ر٦ر۵٤ در محل سازمان سنجش آموزش کشور واقع در خیابان‌آبان جنوبی پلاک ۹٤ توزیع خواهد شد.

محل و ساعت اجرای امتحان در روز توزیع‌کارت باطلاع داوطلبان خواهد رسید.

سازمان سنجش آموزش کشور

برگ درخواست شرکت در امتحانات مسابقه ورودی دوره لیسانس دانشگاه تربیت معلم

سال تحصیلی ۵۵ـ۱۳۵٤

٦

اینجانب با مشخصات زیر تقاضای ثبت نام وشرکت در امتحانات دوره لیسانس مشاوره وراهنمائی را دارم.

نام خانوادگی ..... نام ..... شناسنامه شماره ..... صادره‌از .....

متولد ..... دارای کلیه شرائط مندرج دربخشنامه شماره ۳۲۳۵ مورخ ۳۰/۲/٤۵ وزارت آموزش وپرورش

زبان خارجی که امتحان‌خواهم داد انگلیسی ☐ ، فرانسه ☐ است.

بااین برگ مدارک زیررا ارسال میدارم:

۱ـ فتوکپی دیپلم کامل متوسطه یا جوازقبولی.

۲ـ فتوکپی کامل وخوانای شناسنامه.

۳ـ چهارقطعه عکس ٤×٦ که مشخصات کامل خود راپشت یکایك آنها نوشته‌ام.

٤ـ قبض رسید بانك ملی ایران بابت پرداخت مبلغ ۵۰۰/ ریال به‌حساب شماره ۷٤۸ خزانه نزد بانك‌مرکزی ایران.

۵ـ برگ تأییدیه ذیل این اطلاعیه.

نشانی :شهر ..... خیابان ..... کوچه ..... پلاك ..... تلفن .....

تاریخ .....

قبل ازارسال این برگ باردیگر آنرا بررسی کرده‌ام وازصحت آن وهمچنین‌کامل بودن مدارك ضمیمه اطمینان دارم.

امضاء داوطلب .....

تذکار:

۱ـ روی پاکت نوشته‌شود " درخواست شرکت درمسابقه‌ورودی دوره‌لیسانس مشاوره وراهنمائی دانشگاه تربیت معلم"

۲ـ وجه ثبت نام ومدارك ارسالی بهیچ عنوان مسترد نمی‌شود .

سازمان سنجش آموزش کشور

تأیید می‌شود که آقای/خانم ..... دارای شناسنامه شماره ..... صادره از ..... متولد ..... عضورسمی وزارت آموزش وپرورش‌بود دارای‌پنج سال سابقه خدمت وواجد شرایط مندرج دربخشنامه شماره ۳۲۳۵ مورخ ۳۰/۲/٤۵ وزارت آموزش وپرورش است وبدین‌وسیله جهت ثبت نام برای‌شرکت درمسابقه ورودی دوره لیسانس مشاوره وراهنمائی دانشگاه تربیت معلم معرفی می‌شود .

مدیرکل / رئیس اداره ..... آموزش وپرورش

امضاء ومهر

تاریخ

آگهی مسابقه‌ورودی دانشکده نقشه برداری وابسته بسازمان جغرافیائی کشور(وزارت جنگ)

برای دوره لیسانس نقشه برداری تکمیلی در سال تحصیلی ۵۵ـ۱۳۵٤

دانشکده نقشه برداری برای‌دوره لیسانس (تکمیلی) نقشه‌برداری در نیمسال اول تحصیلی ۵۵ـ۱۳۵٤ از بین قبولشدگان درامتحانات ورودی حداکثر سی نفر (۳۰) دانشجو از بین کسانیکه معدل‌مسابقه ورودی آنها از ۱۰ بیشتر باشد باشراط زیر میپذیرد.

شرایط داوطلبان

۱ـ دارا بودن گواهی‌نامه فوق دیپلم در رشته نقشه‌برداری‌و یاکارتوگرافی .

۲ـ داشتن گواهی حداقل دوسال سابقه خدمت در رشته نقشه‌برداری یا کارتوگرافی بعد ازگرفتن مدرک فوق‌دیپلم نقشه‌برداری یا کارتوگرافی .

(این گواهی از طرف دانشکده نقشه‌برداری رسیدگی و در صورت تائید به آن ترتیب اثر داده خواهد شد) .

۳ـ انجام خدمت زیر بیرم یا دارا بودن معافیت غیر پزشکی.

شرایط تحصیلی

۱ـ مدت تحصیلات دو سال تحصیلی و تمام وقت (صبح‌وعصر) بوده و دانشجو ملزم برعایت برنامه تنظیم شده دانشکده‌میباشد.

۲ـ فارغ‌التحصیلان به‌اخذ مدرک تحصیلی لیسانس در رشته نقشه‌برداری نائل خواهند شد.

۳ـ میزان شهریه سالیانه بالغبر۱۲۰۰۰۰ (یکصد و بیست‌هزار ریال) که در صورت امضاء تعهد فرمان آموزش رایگان از پرداخت شهریه معاف خواهند بود.

٤ـ داوطلبان در صورت موفقیت در امتحان ورودی باید با موافقت کتبی موسسه‌ای که در آن اشتغال دارند مبنی بر ادامه تحصیل آنان بطور تمام وقت به‌دانشکده نقشه‌برداری ارائه‌نمایند.

مواد امتحانی

ریاضیات ـ فتوگرامتری ـ نقشه‌برداری عمومی در حدودفوق‌دیپلم نقشه‌برداری .

دریافت کارت ورودی

داوطلبان باید برای دریافت کارت ورود بجلسه امتحان روزهای پنجم و ششم شهریور ماه به‌دفتر دانشکده واقع‌درمیدان شهیاد- جاده فرودگاه مهرآباد مراجعه نمایند.

تاریخ امتحان ورود و محل وساعت امتحان در موقع تسلیم کارت ورودی اعلام خواهد شد.

ثبت‌نام داوطلبان : برای ثبت نام و شرکت در مسابقه ورودی باید درخواست مندرج در این آگهی را تکمیل و بضمیمه مدارک‌لازم جهت ثبت‌نام با پست سفارشی بنشانی صندوق پستی ۱۸٤٤دانشکده نقشه‌برداری طوری ارسال دارند که حداکثر تا دوم شهریور ماه بدفتر دانشکده نقشه‌برداری واصل شود بمدارکی که بعد ازمهلت مقرر رسیده باشد ترتیب اثر داده نخواهد شد) مبلغ پرداختی (پانصد ریال) و مدارک ارسال شده برای ثبت‌نام بهیچوجه مسترد نخواهد شد.

برگ درخواست ثبت‌نام دوره لیسانس دانشکده نقشه‌برداری

اینجانب دارای نام خانوادگی ..... نام ..... شماره شناسنامه .....

صادره از ..... دارای گواهینامه .....

فوق دیپلم در رشته کارتوگرافی / نقشه‌برداری

تقاضای ثبت‌نام و شرکت در مسابقه ورودی دوره (لیسانس)نقشه برداری را دارم مدارکی که همراه این برگ ارسال میدارم بشرح زیر است .

۱ـ فتوکپی گواهی نامه فوق دیپلم یکبرگ

۲ـ رونوشت یا فتوکپی شناسنامه یکبرگ

۳ـ عکس ٤×۳ که نام خانوادگی و شماره شناسنامه و محل‌صدور خودم را در پشت آنها نوشته‌ام دو قطعه .

٤ـ رسید بانکی بمبلغ پانصد ریال بحساب جاری شماره ۲۵۰۰بانک مرکزی ایران

۵ـ موافقت کتبی موسسه‌ای که داوطلب در آن اشتغال دارد‌با‌ادامه‌تحصیل داوطلب بطور تمام وقت بمدت ۲ سال بعنوان دانشکده نقشه‌برداری .

٦ـ گواهی لااقل دو سال سابقه‌خدمت در رشته نقشه‌برداری یا کارتوگرافی

۷ـ فتوکپی برگ پایان خدمت یا معافی دائم غیر پزشکی

نشانی شهر ..... خیابان ..... کوچه .....

پلاک ..... شماره تلفن ..... محل امضاء داوطلب .....

اتاق مشترک بازرگانی وصنایع ایران وآلمان گشایش یافت

بقیه ازصفحه ۱۰

سخنم به خصوص با هیئت مدیره و آقایان بازرگانان هردو کشور همچنین دبیرکل و کارمندانش میباشد که وظیفه بسیار پراهمیت و درعین‌حال مشکلی را بعهده دارند. همگی برای اطاق صنایع و معادن ایران و آلمان آرزوی موفقیت میکنیم.

بیانات وزیر اقتصاد آلمان

پس از پایان بیانات رئیس هیات مدیره اتاق بازرگانی و صنایع و معادن آلمان غربی، آقای دکتر «هانس فریدریش» وزیر اقتصاد آلمان فدرال طی سخنان کوتاهی ضمن ابراز خوشحالی از پاگیری چنین تشکیلاتی که صرفا ثمره کارش تسهیل و تسریع در امر تجارت دوکشور است تاسیس آنرا به آقای «رونتگن» رئیس هیات مدیره این اتاق و سایرکارکنان اتاق مشترک بازرگانی و صنایع ایران و آلمان تبریک گفت وی همچنین به اهمیت اتاق مشترک بازرگانی ایران و آلمان اشاره کرد و گفت: با توجه به توسعه مناسبات بازرگانی و همکاریهای صنعتی دو کشور که در سطح چشمگیر و ایده‌آلی درجریان است لزوم چنین اتاق بازرگانی مشترکی ضرورت داشت و امیدوارم فعالیت این اتاق همانطوری که وظیفه‌اش اقتضا میکند حجم همکاریهای فی‌مابین را بیشتر از پیش گسترش داده و برای بازرگانان و صاحبان صنایع ایران و آلمان که قصد سرمایه گذاری مشترک داشته و یا در امر صادرات و واردات اشتغال دارند مفید باشد و با راهنمائی و اطلاعات مورد لزوم آنان را درکارمورد نظرشان راهنمائی نموده و اطلاعات لازم را بعمل آورد. مطمئنا اتاق جدید در این زمینه برای توسعه فعالیت های بازرگانی دوکشور نهایت کوشش را به عمل خواهد آورد و من با توجه به سابقه فعالیت چندین ساله و تجارب و بینشی که در آقای «رونتگن» موسس این اتاق سراغ دارم مطمئن هستم توفیق موردنظر عاید و این اتاق منشاء خدمات ارزنده‌ای در آینده خواهد بود. وزیر اقتصاد آلمان غربی سپس به اقتصاد شکوفان و پربار ایران اشاره نمود و اظهار داشت کشور شما در سایه رهبریهای خردمندانه شاهنشاه آریامهر در عالیترین سطح پیشرفت و ترقی جای گرفته و با این جهش اقتصادی، ایران به یک قطب بزرگ صنعتی وبازرگانی مبدل خواهد شد. ما امیدواریم که درزمینه صنعتی و بازرگانی همکاری وسیعتر و موثری با کشور ایران داشته باشیم.

سخنان وزیر امور اقتصاد و دارائی ایران

پس از اتمام سخنان وزیر اقتصاد آلمان غربی، آقای هوشنگ انصاری وزیر امور اقتصادی ودارائی ایران بطور اختصار مطالبی عنوان نمود وتاسیس اتاق را به بنیانگذاران آن تبریک گفت آقای انصاری افزود: واقعا در موقع و زمان کنونی که روابط اقتصادی ایران و آلمان از رونق خاصی برخوردار است. لزوم ایجاد اتاق مشترک بازرگانی ایران و آلمان امری لازم و اجتناب ناپذیر بوده و با کمک این اتاق امور اقتصادی و بازرگانی فی‌مابین با سرعت و سهولت بیشتری انجام میشود: من بار دیگر از دولت آلمان غربی که در پاگیری این مرکز اقدام کرده همچنین به آقای «رونتگن» که از چند سال قبل برای تاسیس این اتاق تلاش کرده است، قدردانی میکنم. من قول میدهم که برای تقویت و توسعه این اتاق نهایت مساعدت و کوشش را بعمل آورم که بتوانند هدف خود را بهتر و گسترده‌تر دنبال کرده و موفق‌تر باشند.

پس از بیانات آقای انصاری وزیر امور اقتصادی و دارائی ایران از مدعوین پذیرائی شد و مقارن ساعت ۲٤ ضیافت پایان یافت.

آگهی احضار

به سرباز فراری عبداله فرزند علیجان شهرت صالحی شماره شناسنامه ۲ صادره از پلنگدره چاپلق الیگودرز که مشخصات بیشتری ندارد و محل اقامت نام برده معلوم نبود و فعلا مجهول‌المکان میباشد ابلاغ میگردد که باتهام دسیسه در امر نظام وظیفه در دادگاه تجدید نظر شماره ۱ ژاندارمری واقع در تهران سازمان امور قضائی ژاندارمری (اول خیابان فروردین) تحت تعقیب میباشد لازم است ظرف دو ماه از تاریخ انتشار آخرین آگهی خود را بدادگاه معرفی نماید درصورت عدم حضور و انقضای مهلت مقرره دادگاه غیابا به پرونده امر رسیدگی و حکم مقتضی صادر خواهد نمود.

م‌الف ۹۲۱۹

رئیس دادگاه تجدید نظر شماره ۱ ژاندارمری کشور

شرکت ملی نفت ایران

امتحانات ورودی برای لیسانسیه‌های علوم متقاضیان تحصیل در رشته‌های اختصاصی مهندسی صنایع پتروشیمی

از متقاضیان نامبرده زیر که واجد شرایط شرکت در امتحانات ورودی دانشکده نفت آبادان بمنظور آموزش اختصاصی در رشته های مهندسی صنایع شرکت ملی صنایع پتروشیمی میباشند دعوت میشود برای دریافت کارت ورودی در روز چهارشنبه ۲۲ امرداد ۱۳۵٤ از ساعت ۱٤ الی ۱۷ بشرکت ملی صنایع پتروشیمی ـ طرح تجهیز نیروی انسانی واقع در خیابان کریمخان زند روبروی خیابان شاه عباس ـ ساختمان مرکزی پتروشیمی مراجعه نمایند.

دریافت کارت ورودی فقط در مقابل ارائه شناسنامه عکس دار امکان پذیر است.

متقاضیان رشته ریاضی

شماره ردیف	نام ونام خانوادگی	شماره کارت
۱	جبار حسینی کردخیلی	۳۰۱
۲	خیراله هوشیار قهرمانلو	۳۰۲
۳	اصغر صالحی مدرس	۳۰۳
٤	عبدالرضا جابری اقدم	۳۰٤
۵	احمد حسین رسولی	۳۰۵
٦	مصطفی نجمی	۳۰٦
۷	پرویز فاضلی	۳۰۷
۸	سید محمد عباس زادگان	۳۰۹
۹	حیدر میرزاآقائی	۳۱۰
۱۰	غلامرضا کافی موسوی	۳۱۱
۱۱	هوشنگ آموزگار	۳۱۲
۱۲	حسین حسینی بنهنگی	۳۱۳
۱۳	کریم اشتریان	۳۱٤
۱٤	مسعود قلی‌زاده قلعه‌عزیز	۳۱۵
۱۵	مجتبی ناگهانی اسدآبادی	۳۱٦
۱٦	فریدون مجدنیا	۳۱۷
۱۷	حسین جابرالانصار	۳۱۸
۱۸	ابوالفتح سید سجادی	۳۱۹
۱۹	امیرقلی سلیمانی باوادی	۳۲۰
۲۰	خسرو خدا دادیان	۳۲۱
۲۱	فریدون کاشفی	۳۲۲
۲۲	محمدعلی نیکو	۳۲۳
۲۳	محمدعلی شهزادی	۳۲٤
۲٤	میرکاظم فرهنگی	۳۲۵
۲۵	غلامحسین اخلاقی	۳۲٦
۲٦	خسرو منور صادق	۳۲۷
۲۷	محمود صبور ملکی	۳۲۸
۲۸	علی آریافر	۳۲۹
۲۹	مجید ستوده	۳۳۰
۳۰	مراد حسین نجفی	۳۳۱
۳۱	علی اصغر صفریان	۳۳۲
۳۲	محمود عراقی	۳۳۳
۳۳	منصور مهرابیان	۳۳٤
۳٤	اسدالله مبرهن بناب	۳۳۵
۳۵	کاظم گنجی شریف‌آباد	۳۳٦
۳٦	فلامرز شیخ شهینی‌پور	۳۳۷
۳۷	علی اخلاقی	۳۳۸
۳۸	احمد عصار	۳۳۹
۳۹	محمدعلی غلیانی اصفهانی	۳٤۰
٤۰	پرویز ابراهیم‌زاده جوریانی	۳٤۱
٤۱	مجید ذکریانی کرمانی	۳٤۲
٤۲	علی محمد خلفی‌نژاد	۳٤۳
٤۳	محمد اسدزاده خانقاه	۳٤٤
٤٤	محمود شانهٔ	۳٤۵
٤۵	ناصر فلاحی	۳٤٦
٤٦	علی بصری	۳٤۷
٤۷	رحیم دباغجامنش	۳٤۸
٤۸	مصطفی سجادی	۳٤۹
٤۹	فردریک ملک	۳۵۰
۵۰	جلال شعرباف	۳۵۱
۵۱	رحمت‌اله قرقره‌چی	۳۵۲
۵۲	محمدباقر زارع	۳۵۳
۵۳	ناصر امیری تهرانی‌زاده	۳۵٤
۵٤	محمد مهرابی	۳۵۵
۵۵	حسن عمومی	۳۵٦
۵٦	محمدرضا حسینیان	۳۵۷
۵۷	کریم خداکریمی مغانجوقی	۳۵۸
۵۸	عیسی تعویذی	۳٦۰
۵۹	سیداحمد حسنی ضیابری	۳٦۱
٦۰	محسن تقوی‌طلب	۳٦۲
٦۱	علیرضا شریفی	۳٦۳
٦۲	رسول پرورش	۳٦٤
٦۳	علی کاظمی منصور	۳٦۵
٦٤	رضا میرحسینی	۳٦٦
٦۵	جمید ورجاوند	۱۰
٦٦	مرتضی شکراله شیرزای	۱۱
٦۷	محمود پیکری	۱۲
٦۸	عبدالصمد وحدتی	۱۳
٦۹	آقارضاعسگری	۱٤
۷۰	ایرج جعفری	۱۵
۷۱	منصور کوچك	۱٦
۷۲	اکبر حلوایی	۱۷
۷۳	سید جعفر معدن‌پسندی	۱۸
۷٤	علی قیصری دروازه‌نوئی	۱۹
۷۵	محمد جام‌پرسنك	۲۰
۷٦	حسنعلی رضازاده	۲۱
۷۷	حسن سعیدی	۲۲
۷۸	داریوش ریاحی‌فر	۲۳
۷۹	محمد علی حجازی	۲٤
۸۰	محمد ابراهیم مقدم خمسه	۲۵
۸۱	عبدالرحیم نامدار صحت	۲٦
۸۲	رضا قلی دانائی مهرآباد	۲۷
۸۳	مهدی شهبازی	۲۸
۸٤	احمد افتخاری	۲۹
۸۵	حمید مشهدی رفیعی	۳۰
۸٦	زیداله ایقانی نژاد متنق	۳۱
۸۷	محمدحسین خیراندیش	۳۲
۸۸	محمد حسن اخباری‌زاده	۳۳
۹۰	محمد علی سلطانی نشان	۳٤
۹۱	بهرام لطافت	۳۵
۹۲	محمد مهدی مهدوی نرگس	۳٦
۹۳	کاظم سنائی	۳۷
۹٤	حسن بنی‌نجاریان	۳۸
۹۵	مجتبی شریفی فرد	۳۹
۹٦	علی خاندار شاه‌آباد	٤۰
۹۷	جبارعلی زارع ممقانی	٤۱
۹۸	منصور محسنی	٤۲
۹۹	محمد کریمی کارگر	٤۳
۱۰۰	عزیزاله صالح	٤٤
۱۰۱	کورش دشتستانی	٤۵
۱۰۲	ناصر خواجه نصیری	٤٦
۱۰۳	محمد صادق مرجانی سنگاجین	٤۷
۱۰٤	شاپور اصلانی	٤۹
۱۰۵	اکبر حکمت	۵۰
۱۰٦	علی طینتی	۵۱
۱۰۷	حسین صرامی‌فروشانی	۵۲
۱۱۰	کرامت‌اله محمدنیا	۵۳
۱۱۱	محمد متقی	۵٤
۱۱۲	غلامحسین بادامی	۵۵
۱۱۳	علی اصغر وفائی	۵٦
۱۱٤	سید کمال مبین	۵۷
۱۱۵	احمد مهران‌زاده	۵۸
۱۱٦	محمد امین کریمی	۵۹
۱۱۷	میکائیل پوررستمی ممقانی	٦۰
۱۱۸	سهراب خسرویانی	٦۱
۱۱۹	بهمن شیدائی	٦۲
۱۲۰	سید حسین مرعشی‌نیا	٦۳
۱۲۱	عباس صابری بیدگی	٦٤
۱۲۲	عبدالحمید صارمی	٦۵
۱۲۳	آندرانیك پرومیان	٦٦
۱۲٤	محمد رضا پوریان	٦۷
۱۲۵	غلامرضا رسولی سرابی	٦۹
۱۲٦	بهرام یاوری	۷۱
۱۲۷	فواد اعظمی	۷۲
۱۲۸	اصغر خطیبی جعفری	۳۷
۱۲۹	کریم همتیان	۷٤
۱۳۰	سعید نجات‌بخش	۷۵
۱۳۱	محمد رضا اسماعیل‌مقدم	۷٦
۱۳۲	عباس عباسی آبیانه	۷۷
۱۳۳	مسعود معتمدی	۷۸
۱۳٤	غلامحسین عرفانیان آبدوست	۷۹
۱۳۵	رحیم رهبرنوحی	۸۰
۱۳٦	احمد مختاری کرچگانی	۸۱
۱۳۷	ناصر مجدی	۸۳
۱۳۸	محمد نام‌آوری	۸٤
۱۳۹	حسن مختاری	۸۵
۱٤۰	حسنعلی هادی‌زاده	۸٦
۱٤۱	محمد جنتی	۸۷
۱٤۲	سید مرتضی مستشاری	۸۸
۱٤۳	غلامرضا احتشامی	۹۰
۱٤٤	خالید بزرنجه‌قره‌براز	۹۱
۱٤۵	احسان اله مقتدری	۹۲
۱٤٦	مهرداد فراروی	۹۳
۱٤۷	غلامحسین منتظری شهرجردی	۹٤
۱٤۸	غلامرضا رحمتی	۹٦
۱٤۹	سید رسول میررضائی	۹۷
۱۵۰	محمد حسین فرزانگان	۹۸
۱۵۱	سید حمید شریفی	۹۹
۱۵۲	احمد محمد پورقاسم‌آبادی	۱۰۰
۱۵۳	عبدالحمد ع‌بلوری	۱۰۱
۱۵٤	محمد حسین حبیبی	۱۰۲
۱۵۵	سید فخرالدین وکیل‌نژاد	۱۰۳
۱۵٦	صمد افغانی	۱۰٤
۱۵۷	محمد خلیل کظیمی	۱۰۵
۱۵۸	عبدالرحیم نادریان	۱۰٦
۱٦۰	زین‌العابدین سیما	۱۰۷
۱٦۱	غلامرضا رحیمی کازرونی	۱۱۰
۱٦۲	محمد مهدی شمالی	۱۱۱
۱٦۳	محمد حسن زارع‌باسمنجی	۱۱۲
۱٦٤	محمود طاوسی	۱۱۳
۱٦۵	محمدرضا کبیری	۱۱٤
۱٦٦	مسیح‌اله اصلانی	۱۱۵
۱٦۷	قاسم مرادی	۱۱٦

متقاضیان رشته فیزیك

شماره ردیف	نام ونام خانوادگی	شماره کارت
۱	رضا صفری	٦۰۱
۲	مجتبی برزابادی فراهانی	٦۰۲
۳	ابراهیم صادقی	٦۰۳
٤	محمد حسن سراج‌زاده	٦۰٤
۵	مرتضی افتخارزاده	٦۰۵
٦	یدالله اسکندری‌نیا	٦۰٦
۷	غلامرضا اعتصام	٦۰۷
۸	علی خلیل‌زاده	٦۰۸
۹	هادی اکبرزاده	٦۰۹
۱۰	اصغر عظیم‌زاده ایرانی	٦۱۰
۱۱	محمود تولائی	٦۱۱
۱۲	علی اکبر سلیمی مجرد	٦۱۲
۱۳	محمد جواد عرفانیان شیشه	٦۱۳
۱٤	محمود هاتفی	٦۱٤
۱۵	مسعود امین کاظمی	٦۱۵
۱٦	سید محمد ناصرامانی	٦۱٦
۱۷	موسی عباسپور	٦۱۷
۱۸	علیرضا اقبالی	٦۱۸
۱۹	ابوالقاسم زپانفر	٦۱۹
۲۰	عبدالعلی فولاد	٦۲۰
۲۱	حسین کیهانی	٦۲۱
۲۲	عظیم زودفکر	٦۲۲
۲۳	جواد حاج زرگرباشی	٦۲۳
۲٤	محمد کورنك بروجردی	٦۲٤
۲۵	حسینقلی ژنده‌لاله	٦۲۵
۲٦	میرستار مشین‌چی اصل	٦۲٦
۲۷	سعید نور درخشان	٦۲۷
۲۸	نادر رنجکش چکوسری	٦۲۸
۲۹	ناصر هدایتی	٦۲۹
۳۰	عبدالله حدیقه رضوان	٦۳۰
۳۱	مجید خورشید شبستری	٦۳۱
۳۲	عبدالمهدی مهدیزادگان	٦۳۲
۳۳	حسن شتائی	٦۳۳
۳٤	منصور آذری	٦۳٤
۳۵	جلال فلاح کریمی	٦۳۵
۳٦	مسعود آروین	٦۳٦
۳۷	فرزاد نویدی	٦۳۷
۳۸	عبدالحسین دبیری	٦۳۸
۳۹	اکبر تقوائی	٦۳۹
٤۰	حبیب درم نثاری	٦٤۰
٤۱	محسن بهمنی	٦٤۱
٤۲	مجتبی وزیری	٦٤۲
٤۳	محمد هادی کردرستمی	٦٤۳
٤٤	حسین قاضی	٦٤٤
٤۵	عزت‌اله میرزائی مرادی	٦٤۵
٤٦	محمدرضا زربخش‌زاده	٦٤۷
٤۷	حسن قلعه‌اسدی	٦٤۸
٤۸	منوچهر مهدی‌زاده	٦٤۹
٤۹	سرخای قهرمانی کلك‌آبادی	٦۵۰
۵۰	صمد اسلامی	٦۵۱
۵۱	محمد حسین صناعی مقدم	٦۵۲
۵۲	علی عالمی اردکانی	٦۵۳
۵۳	تقی مشکواتی	٦۵۵
۵٤	ابراهیم صاحب‌نظر	٦۵٦
۵۵	محسن پروانه	٦۵۸
۵٦	منوچهر جهانگیری‌زاده	٦۵۹
۵۷	خداکرم شریفی	٦٦۰
۵۸	حمید شاکری باویلی علیائی	٦٦۱
۵۹	حسین تفویض‌زواره	٦٦۲

آگهی

دانشگاه تهران ـ دانشکده ادبیات و علوم انسانی

پذیرش دانشجو برای دوره‌های دکتری

دانشکده ادبیات و علوم انسانی دانشگاه تهران در نیمسال اول سال تحصیلی ۵۵ـ۵٤ بر طبق اصول کلی دوره های دکتری غیر گروه پزشکی برای تحصیل در رشته های ذیل تعدادی دانشجو از طریق امتحان ورودی می‌پذیرد:

۱ـ زبان و ادبیات فارسی
۲ـ فرهنك و زبان های باستانی
۳ـ زبان شناسی همگانی

داوطلبان می توانند برای ثبت نام از تاریخ ۲۵ر۵ر۵٤ لغایت ۲۹ر۵ر۵٤ همه روزه از ساعت ۸ر۵ صبح الی یك بعد از ظهر بدانشکده ادبیات و علوم انسانی دفتر امور فوق لیسانس ودکتری مراجعه نمایند.

مدارك لازم

۱ـ اصل دانشنامه فوق‌لیسانس رشته مربوط یا گواهی‌نامه موقت پایان تحصیلات.
۲ـ ریز کامل نمره های دوره فوق لیسانس با قید میانگین کل (باستثنای فارغ‌التحصیلان این دانشکده)
۳ـ۲ قطعه عکس ٤ × ۳ و یکبرك رونوشت شناسنامه یا فتوکپی آن
٤ـ اصل دفترچه پایان خدمت و یا معافیت دائم آن.
۵ـ فیش بانکی بمبلغ یکهزار ریال بحساب ۱۰۸٤ بانك مرکزی ایران و یا شعب بانك ملی ایران به داوطلبان توصیه میشود برای اطلاع بیشتر از مواد امتحانی و منابعی که از آنها امتحان بعمل خواهد آمد و سایرشرائط بدانشکده ادبیات و علوم انسانی مراجعه کنند.

تاریخ امتحانات پس از ثبت نام باطلاع داوطلبان خواهد رسید.

یاد آوری

افسران وظیفه‌ایکه محل خدمت آنان در تهران می باشد می توانند با ارائه گواهی مبنی بر موافقت از واحد مربوطه در امتحان ورودی شرکت نمایند.

دانشگاه تهران

م‌الف ۷٤٦۳

شرکت ملی نفت ایران

استخدام کارمند برقکار

شرکت ملی نفت ایران جهت خدمت در شرکت سهامی نفت لاوان در جزیره لاوان به یکنفر کارمند برقکار که واجد شرایط مندرج در زیر باشد نیازمند است.

۱ـ ملیت ایرانی
۲ـ شاغل نبودن در سازمانهای دولتی و یا موسسات وابسته به‌آن
۳ـ دارا بودن برك خاتمه خدمت نظام وظیفه عمومی و یا معافیت دائم غیر پزشکی
٤ـ داشتن مدرك فوق دیپلم فنی با حداقل ۸ سال سابقه کار در امور الکتریکی.
۵ـ دانستن زبان انگلیسی
٦ـ حداکثر سن ۳۵ سال

متقاضیان واجد شرایط میتوانند همراه با فتوکپی مدارك مربوطه و چهار قطعه عکس ٤ × ٦ ویکبرك رونوشت شناسنامه ظرف مدت دو هفته از تاریخ انتشار این آگهی در روز های شنبه تا چهار شنبه از ساعت ۷½ تا ۱۱½ صبح به اداره استخدام و کاریابی شرکت ملی نفت ایران واقع در تهران خیابان کاخ شمالی شماره ۷٦ مراجعه فرمایند. م‌الف ۹٦٦۲

قابل توجه مصرف کنندگان وخریداران محترم لوازم یدکی اتومبیل

قیمت عمده فروشی و خرده‌فروشی لوازم یدکی اتومبیل باید بر ماخذ قیمت دیماه ۱۳۵۳ محسوب و عرضه شود، در صورت مشاهده تخلف شکایت خود را به اتحادیه واقع در خیابان ملت تلفن شماره ۳۱٦۹۰۱ و ۳۱۲۹۱۰ و همچنین شبکه نظارت اطاق اصناف محترم پایتخت اطلاع فرمائید.

رئیس اتحادیه صنف فروشندگان لوازم یدکی اتومبیل
محمد فولادی

آگهی مناقصه شماره ۵٦

نیروی هوائی شاهنشاهی تعدادی لباس کارو لباس گرم مورد نیاز خود را از طریق مناقصه خریداری مینماید، داوطلبان شرکت در مناقصه میتوانند پس از پرداخت مبلغ ۱۰۰۰۰ ریال به حساب ۱۲۰۱ دارائی نیروی هوائی در بانك مرکزی ایران به ستاد فرماندهی نیروی هوائی (خیابان فرح‌آباد ژاله) مراجعه و با ارائه فیش بانکی برك شرائط دریافت و پیشنهادات خودرا برطبق مفاد مندرج در برك شرائط تنظیم نموده و تا ساعت ۱۳ روز سه شنبه ۲۸ر۵ر۵٤ بدفتر دبیرخانه ستاد فرماندهی نیروی هوائی تسلیم نمایند. م‌الف ۹۵٦۹

۱ـ۲ نیروی هوائی شاهنشاهی

آگهی احضار غیابی

به گروهبان دوم پرویز نظری فرزند درویش که محل اقامت خود را الیگودرز تعیین نموده وفعلا مجهول‌المکان میباشد اخطار میشود که باتهام گزارش خلاف واقع و اهانت و نشر اکاذیب به فرماندهان مربوط در این بازپرسی تحت پیگرد میباشد مقتضی است ظرف دو ماه ازتاریخ نشر آخرین آگهی خود را به بازپرسی شعبه ۵ دادسرای شماره ۳ ژاندارمری شیراز واقع در بلوار محمد رضا شاه روبروی پارك فرحناز کوچه گمرك سابق معرفی نماید در غیر اینصورت طبق ماده ۱٤٦ قانون دادرسی و کیفر ارتش اقدامات قانونی معمول خواهد شد.

م‌الف ۸۱۵۷

بازپرس شعبه ۵ ژاندارمری مستقر در شیراز

آگهی پذیرش دانش‌آموز برای آموزشگاه بهیاری رضا پهلوی

سازمان شاهنشاهی خدمات اجتماعی برای دوره هشتم آموزشگاه بهیاری رضا پهلوی تجریش که طبق مقررات دانشکده پزشکی دانشگاه تهران تاسیس و دایر شده است عده‌ای دوشیزه داوطلب را با شرایط ذیل میپذیرد..

۱ـ دارابودن گواهینامه سال سوم متوسطه
۲ـ سن بین ۱٦ تا ۲۰ سال
۳ـ داشتن دومعرف قابل‌اعتماد که حسن اخلاق داوطلب را گواهی نمایند.
٤ـ ارائه رضایت‌نامه از اولیاء دبیرستانی که در آن تحصیل کرده‌اند.

داوطلبین میتوانند از ۷ مرداد ماه الی ۲۵ مرداد ماه ۱۳۵٤ با در دست داشتن اصل شناسنامه و مدرك تحصیلی و سه برك رونوشت شناسنامه و شش قطعه عکس ٤ × ٦ و یکبرك رضایت‌نامه از دبیرستان به اتفاق ولی خود از ساعت ۲ بعدازظهر به دفتر آموزشگاه بهیاری رضا پهلوی واقع در تجریش مرکز پزشکی رضا پهلوی مراجعه و ثبت‌نام نمایند..

از بین داوطلبین واجد شرایط عده مورد نیاز از طریق مسابقه و مصاحبه انتخاب خواهند شد..

دوره آموزشگاه دوسال و تحصیل در آن رایگان است و به دانش‌آموزان در دوره تحصیل کمك هزینه ایاب‌وذهاب روزانه پرداخت خواهد شد.

دنیای ورزش روزهای شنبه منتشر میشود

اطلاعات

نشریه ایرانیان مقیم خارج از کشور

در تحول و تولد جدید خود
در هفته سه شماره چاپ و درشهر
های مهم دنیا منتشر میشود .
برای آبونمان اطلاعات خوانی به تلفن
های ۳۱۱۰۷۱ و ۳۱۱۰۸۱ مراجعه
فرمائید

صاحبان صنایع و بازرگانان کشور

الاخاء

تنها مجلهٔ عربی زبان ایران با داشتن
نمایندگی در ۱۲ کشور عربی
روزهای شنبه منتشر میشود

بانک اعتبارات ایران

BANQUE ETEBARATE IRAN

یادآوری مهم بصاحبان سهام بانک اعتبارات ایران

نظر باینکه حق تقدم صاحبان سهام در خرید سهام‌جدید بانک دارای ارزش و قابل خرید و فروش میباشدبدینوسیله یادآور میشود که مهلت پذیرمنویسی و نقل وانتقال حق‌تقدم فقط تاتاریخ ۵۴٫۶٫۳ ادامه داشته و در ساعت ۱۲ روز دوشنبه سوم شهریور ۵۴ منقضی و پس از آن حق‌تقدم صاحبان سهام خودبخود ساقط خواهد شد بنابراین در صورتیکه مایل به‌پذیرمنویسی وخرید سهام جدید خودباشند هرچه زودتر بشعبه مرکزی این بانک واقع در خیابان‌سوم اسفند مراجعه فرمایند و در غیر اینصورت عندالاقتضاء برای واگذاری حق تقدم خود بدیگران و دریافت وجه آن اقدام نمایند که حقی از آنان ضایع نشود.

در این زمینه شعبه مرکزی بانک واقع در خیابان سوم اسفند شماره ۵۰ برای هرگونه توضیح وراهنمائی آماده‌است.

بانک اعتبارات ایران

آگهی

شهرداری پایتخت در اجرای قانون نو سازی وباستناد تصویبنامه شماره ۱۰۶۰ مورخ ۵۴٫۴٫۱۰ انجمن شهر پایتخت در نظر دارد طرح احداث توالت ورختشویخانه‌ومرکز رفاه و کارخانه نان ماشینی وپارکینگ که بترتیب درخیابان های مهرنو شهر ری وخیابان سی متری جی و هرهنج‌شهر ری وانتهای خیابان خیام و خیابان ۲۰ متری خزانه واقع‌اند اجرا نماید لذا مراتب به‌استنادماده ۱۷ قانون نو سازی‌وماده ۵آئین‌نامه طرز اعلام طرحهای مصوب به مالکین میرسد که با مراجعه به اداره کل املاک واقع در خیابان ایرانشهرشمالی ساختمان شماره ٤ شهرداری پایتخت نقشه وسیاهه ارزیابی را ملاحظه چنانچه بارزیابی شهرداری اعتراض دارند ظرف مدت دو ماه از تاریخ نشر اولین آگهی اعتراض کتبی خود را منضم به‌فتوکپی اسناد مالکیت به اداره مذکور تسلیم ورسید دریافت دارند.

شهردار پایتخت

م‌الف ۸۹۸۰ ـ ۲۴۰۷۵

جمعیت شیرو خورشیدسرخ ایران
آموزشگاه عالی مامائی رضاشاه‌کبیر

به‌اطلاع دوشیزگان داوطلبی که واجد شرایط مندرج درصفحه ۱۳۹ دفترچه راهنمائی سازمان سنجش آموزش کشور میباشند میرساند که درخواست داوطلبان حداکثر تا ۲۵ مرداد ماه ۱۳۵٤ پذیرفته خواهد شد .

داوطلبان میتوانند جهت اطلاع از نتیجه ارزشیابی و انجام مصاحبه درروزهای شنبه ۲۵و یکشنبه ۲۶ مرداد ماه جاری از ۸ صبح الی ۳بعداز ظهر بدفتر آروزشگاه واقع در شهرری جاده آرامگاه خیابان شیروخورشید مراجعه نمایند .

آگهی احضار غیابی

به سربازان خدمت منقضی مصطفی شهرت رسولی پورو فرامرز بابازاده که محل سابق آنان گارد شیلات آستارا تعیین گردیده فعلا مجهول‌المکان میباشند ابلاغ میگردد که به اتهام ایراد ضرب و سرقت پول در دادگاه عادی شماره ۱ژاندارمری واقع در تهران خیابان فروردین سازمان امور قضائی ژاندامری تحت تعقیب میباشند لازم است ظرف دو ماه از تاریخ انتشار این آگهی خود را به این دادگاه معرفی نمایند . در صورت عدم معرفی‌و انقضای‌مهلت مقرر دادگاه غیابا رسیدگی و حکم مقتضی صادر خواهد کرد . این آگهی در یک نوبت در روزنامه رسمی کشور شاهنشاهی ودر یکی از روزنامه های کثیرالانتشار مرکز درج میگردد .

م‌الف ۹۹۲۷

رئیس دادگاه عادی ۱ ژاندارمری کشور

جمعیت شیرو خورشید سرخ ایران
مجتمع آموزش پزشکی ـ دانشکده پزشکی

به اطلاع کلیه داوطلبانی که جهت پذیرش دردانشکده های پزشکی جمعیت شیروخورشید سرخ ایران ، در استان های سیستان و بلوچستان و کرمانشاهان تقاضای ثبت‌نام کرده‌اند میرساند که با در دست داشتن اصل‌مدارک‌تحصیلی (گواهینامه های سال های چهارم ، پنجم و ششم دبیرستان) و گواهینامه اشتغال به تحصیل سالهای چهارم و پنجم و ششم دبیرستان و نتیجه سنجش آموزش همگانی ، به ترتیب ذیل به دفتر جمعیت شیروخورشید سرخ در مراکز استانهای فوق‌الذکر (زاهدان و کرمانشاه) مراجعه نمایند .

ترتیب مصاحبه :

۱ـ متقاضیان سیستان و بلوچستان که نام فامیل آنها با حروف (الف تا ص) شروع میشود روز چهارشنبه ۲۲ر۵٤ .

۲ـ متقاضیان سیستان و بلوچستان که نام فامیل آنها با حروف (ص تا ی) شروع میشودروزپنجشنبه۲۳ر۵٤.

۳ـ متقاضیان استان کرمانشاهان که نام فامیل آنها با حروف (الف تا ص) شروع میشود روز یکشنبه ۲۶ر۵٤ .

٤ـ متقاضیان استان کرمانشاهان که نام فامیل آنها با حروف (ص تا ی) شروع میشود روز دوشنبه ۲۷ر۵٤ .

ساعات مصاحبه : ۸ الی ۱۲ و ۱۶ الی ۲۰ در زاهدان و کرمانشاه .

آ ـ ۲۵۲۰۱

جمعیت شیروخورشیدسرخ‌ایران
مجتمع آموزش‌پزشکی

ازداوطلبان شرکت در مجتمع آموزش پزشکی شیرو خورشید سرخ گیلان‌که واجد شرایط لازم بوده‌اند و اسامی آنها بشرح زیر اگهی‌میگردد تقاضامیشود جهت مصاحبه در تاریخهای تعیین شده‌در مرکز جمعیت شیرو خورشید سرخ رشت حاضر شوند .

روز شنبه ۱ر۶ر۵٤ازساعت ۱۶تا۲۰

۱ـ خانم خدیجه کوهی ننه‌گران
۲ـ خانم پاینده شهرابی مقدم
۳ـ خانم فاطمه صادقی خامنه ثبریزی
٤ـ خانم فریده یاری کلور
۵ـ آقای محمدرضا موتمن‌صالحی
۶ـ آقای سیدضیاء نورانی
۷ـ خانم نیره شیربچه کومله
۸ـ خانم صبیه سیمین عمرانی تویسرکانی
۹ـ آقای حسین کاکوئی
۱۰ـ خانم ساعده موحد املشی
۱۱ـ آقای فرخ محمدرضاطاعتی
۱۲ـ آقای احمدجیران‌زاده
۱۳ـ آقای محمدعزیزی لرد
۱٤ـ خانم فاطمه راغب طهماسبی‌نژاد
۱۵ـ آقای حسین بابااحمدی
۱۶ـ آقای احمدخراط
۱۷ـ خانم طاهری رحیمی رودسری
۱۸ـ آقای سیف‌الله کسائی رودسری
۱۹ـ خانم سکینه پارساسلکی‌سری
۲۰ـ خانم مریم هندی
۲۱ـ خانم سپیده اعظم قریشی لنگرودی
۲۲ـ خانم فخری شهبازی فشتالی
۲۳ـ آقای عبدالله‌محانم‌زاده
۲٤ـ خانم شهرزاد قلندری بیجاری
۲۵ـ خانم زهراپور رستم
۲۶ـ خانم طاهره اسدی آذربایجانی
۲۷ـ آقای علی قربانی
۲۸ـ خانم نسرین حسین‌نژاد
۲۹ـ آقای محمدرضا عسگری‌زاده
۳۰ـ آقای مراد جعفرزاده اسلامی
۳۱ـ خانم طاهره غریبی جوشکار
۳۲ـ خانم پیرزادپاکدامن
۳۳ـ آقای حسن مهماندوست پسیخانی
۳٤ـ خانم طاهره مصمی
۳۵ـ آقای سید محمود عبدموسوی

روزیکشنبه ۲ر۶ر۵٤ازساعت۱۸الی۱۲

۳۶ـ خانم بتول اسدی رحمانی
۳۷ـ آقای مهران ضیاء شیخ‌الاسلامی
۳۸ـ آقای کرم بین‌سیدمهدی
۳۹ـ آقای محمدتقی وفائی خانجانی
٤۰ـ خانم لادن بیانی
٤۱ـ خانم معصومه درویشانی فیکوهی
٤۲ـ آقای تقی درودگر جورشری
٤۳ـ آقای هرمز صالحی
٤٤ـ خانم هنگامه طوانی
٤۵ـ آقای محمدتقی خوش‌گفتارپسیخانی
۵۶ـ خانم مرضیه تباستان
٤۷ـ آقای مسعود آذری حمیدیان
٤۸ـ آقای کاوس جواهرشتی
٤۹ـ خانم فاطمه پور مومن اعرابی
۵۰ـ خانم ساره خانون تقی‌موذن لنگرودی
۵۱ـ خانم سیده زهره میرهدایتی
۵۲ـ خانم سیده مریم سید رودباری
۵۳ـ آقای رامین اجتماعی
۵٤ـ آقای آریان شجاعی‌فرد
۵۵ـ آقای حسین میزائی
۵۶ـ آقای عبدالرضا دیلمی‌پور
۵۷ـ خانم مولود (شهین) برادران قوامی
۵ـ خانم زهرا (زهره) فرخ
۵۹ـ فریبرز کاوئی دیلمی
۶۰ـ خدیجه نیلی‌پور طبالوندانی
۶۱ـ خانم سیمین امینی
۶۲ـ آقای علیرضا نوائی رودسری
۶۳ـ آقای جواد احمدیان میانده
۶٤ـ آقای احمدصادق‌زاده
۶۵ـ آقای مسعود ناصر حجتی رودسری
۶۶ـ آقای سعید یوسفی‌پور
۶۷ـ آقای علی‌اکبر مودبی
۶۸ـ آقای سهراب خاتم‌لشکری
۶۹ـ آقای سانتیک داودیان ژرفی
۷۰ـ آقای سید حسن معصومی‌اشکوری

روزیکشنبه ۲ر۶ر۵٤ازساعت۱۶الی ۲۰

۷۱ـ آقای غلامعلی خیری
۷۲ـ آقای محمدعلی‌راستروان
۷۳ـ خانم‌فاطمه علی‌پورنیکخو
۷٤ـ آقای محمدمدیور
۷ـ خانم کمیاخان رضائی
۷۶ـ خانم طاهره وزیری
۷۷ـ خانم فروزان رجبی کفاش
۷۸ـ خانم فائزه جمال‌امیدی
۷۹ـ آقای حسن ساکت
۸۰ـ خانم‌سیده بتول‌آل‌علی
۸۱ـ مریم امیرحسینی
۸۲ـ خانم ناهید ایمانی خوشخو
۸۳ـ آقای میرصدرالدین رضوی طوسی
۸٤ـ آقای محمدجواد محمدی فتیده
۸۵ـ آقای محمود حبیب‌پور
۸۶ـ خانم هاجر (ثریا) قاسمیان
۸۷ـ اقبال تکیار
۸۸ـ خانم شهلا شیدلون
۸۹ـ آقای محمدحسن‌زاده غفاری
۹۰ـ خانم سوسن رسول‌امینی
۹۱ـ آقای سید ابراهیم رضوی هجری
۹۲ـ خانم سیمین اکبر
۹۳ـ خانم وجیهه رحیم‌آبادی
۹٤ـ خانم محترم بهزاد خوشگوئی
۹۵ـ خانم فاطمه پور فلارچی
۹۶ـ خانم فاطمه امت‌محمدی
۹۷ـ خانم صدیقه‌وجر
۹۸ـ خانم رقیه میرترابی لاهیجانی
۹۹ـ آقای حسین مهماندوست پسیخانی
۱۰۰ـ خانم عشرت‌قائم‌آبادی
۱۰۱ـ خانم زهرا قاسمیانپور
۱۰۲ـ آقای محمدمهدی خصی‌لنگرودی
۱۰۳ـ صفیه مسیحای اکبر
۱۰٤ـ آقای کامدموذن دیلمی
۱۰۵ـ آقای میرهادی رئیس زاده‌ضیاء بری
۱۰۶ـ آقای مسعود جعفری‌صیادی
۱۰۷ـ آقای عطاءالله خیرخواه حسن‌زاده فومنی
۱۰۸ـ آقای مسعود شهرابی مقدم

روزدوشنبه۳ر۶ر۵٤ازساعت۱۸الی۱۲

۱۰۹ـ خانم آتیه نصرعابد آستانه
۱۱۰ـ خانم هایده مدیررحمتی
۱۱۱ـ خانم زهره یوسفی رودسری
۱۱۲ـ خانم فاطمه نوربخش ثابت
۱۱۳ـ خانم ویدا پیرزمانی
۱۱٤ـ خانم اشرف‌السادات جلالی‌فر
۱۱۵ـ آقای اسماعیل قربانزاده کیوان
۱۱۶ـ آقای محمدرضا چابکسنش
۱۱۷ـ آقای حسن مهدی‌نژاد
۱۱۸ـ آقای محمدعلی نجفی امیرکیاسر
۱۱۹ـ خانم شوکت نورورفشخانی
۱۲۰ـ آقای نعمت‌الله آزرمی سمساری (سمساری)
۱۲۱ـ خانم الههورفر
۱۲۲ـ آقای جهانگیر آشنا دلخوش
۱۲۳ـ آقای حسین دلشاد سیاهکلی
۱۲٤ـ آقای هوشنگ چایچی سیاهکل
۱۲۵ـ آقای شاهین‌فرزد
۱۲۶ـ آقای غلامحسین غفوری رانکوهی
۱۲۷ـ آقای علیرضا عشرتی کوشالی
۱۲۸ـ خانم مریم طارسری
۱۲۹ـ بهرام قوامی لاهیجی
۱۳۰ـ آقای اکبر کربلائی دوست
۱۳۱ـ خانم سیما جمشیدی
۱۳۲ـ آقای باباغلامی نژاداسطحی
۱۳۳ـ آقای حمید باغچه‌سرایی
۱۳٤ـ خانم ساعده موحد املشی
۱۳۵ـ خانم شعله‌پورمقدم
۱۳۶ـ آقای افضل‌خدایکانی
۱۳۷ـ آقای اسمعیل رضائی
۱۳۸ـ خانم زهراپور رستم‌شیرجوپشت
۱۳۹ـ خانم حمیده سرهندی
۱٤۰ـ خانم کیانوش قاسمی
۱٤۱ـ آقای احمدابراهیمی بی‌باران
۱٤۲ـ خانم طاهره دمندان
۱٤۳ـ خانم بهاره‌عاکف
۱٤٤ـ آقای نادر محمدقلی‌زاده مهویزانی
۱٤۵ـ خانم رقیه معصومی
۱٤۶ـ خانم حمیده صمدبیگی یمینی
۱٤۷ـ خانم کبری سلیمی دافساری
۱٤۸ـ خانم پروین حق‌شناس
۱٤۹ـ آقای محمدرضاکاتوزیان
۱۵۰ـ خانم لاله‌عباسی معاف
۱۵۱ـ خانم معصومه رضوی‌طوسی

آگهی پذیرش دانشجو
آموزشگاه بهیاری به‌آئین

جمعیت شیرو خورشید سرخ شاهرود برای سال تحصیلی ۵۵ـ ٥٤ از طریق مسابقه ورودی ومصاحبه تعدادی‌دوشیزه داوطلب‌باشرایط زیرمیپذیرد

۱ـ داشتن‌کارنامه سوم متوسطه یاکارنامه قبولی سال ۱و۲ رشته نظری دارندگان مدرک تحصیلی‌بالاترین حق‌تقدم خواهندداشت
۲ـ سن‌بین ۱۶ سال ـ۲۶ سال ۳ـ سالم بودن ازنظر جسمی وروحی
٤ـ مجردبودن ۵ـ رضایت‌نامه ولی ۶ـ ورقه رضایت از مدیر دبیرستانی که‌درآن تحصیل کرده‌اند.

مدت‌تحصیل درآموزشگاه «درشهر سرسبز و مصفای‌شاهرود وهوای معتدلو مطبوع‌آن» دوسال است‌ودراین مدت کلیه مخارج تحصیل وهزینه زیست وزندگی بعهده جمعیت شیروخورشید سرخ بوده وپس‌از تحصیل باخذ دیپلم بهیاری فائل‌شدهوبلافاصله باحقوق مکفی بطور رسمی مثلا درشاهرود با۲۳۲۸۰ ریال استخدام خواهند شد.

داوطلبان میتوانند بادردست داشتن‌مدارک زیرو کسب اطلاعات بیشتر همه‌روزه تاآخر وقت‌اداری روز چهارم شهریور ماه ۱۳۵٤جهت ثبت‌نام بدفتر جمعیت شیرو خورشیدسرخ این‌شهرواقع در خیابان ششم بهمن مراجعه نمایندو بوسیله جمعیت شیروخورشید سرخ‌محل سکونت و یابامکاتبه مستقیم ثبت‌نام نمائید.

مدارک خواستاری

۱ـ حداقل ارائه کارنامه سوم متوسطه یا ۱و۲ رشته نظری مدارک تحصیلی بالاترحق تقدم خواهند داشت .
۲ـ رونوشت شناسنامه یافتوکپی صفحه‌اول آن چهاربرگ.
۳ـعکس ۳×٤ شش قطعه.
٤ـارائه‌فیش واریزبانکی مبلغ ۳۰۰ ریال بحساب۵۸۸ بانک‌ملی شاهرود .
۵ـ تاریخ مسابقه ورودی ساعت۸ صبح روز هفتم شهریور۱۳۵٤ درمحل مدرسه راهنمائی تحصیلی فردوسی واقع در خیابان فروغی‌و مصاحبه درساعت ۳بعدازظهر همان روزانجام میپذیرد . داوطلبان جهت دریافت کارت‌ورود به‌جلسه امتحان میتوانند روزهای پنجم و ششم شهریور به‌محل آموزشگاه مراجعه نمایند.

جمعیت شیروخورشید سرخ شاهرود

WATANABE

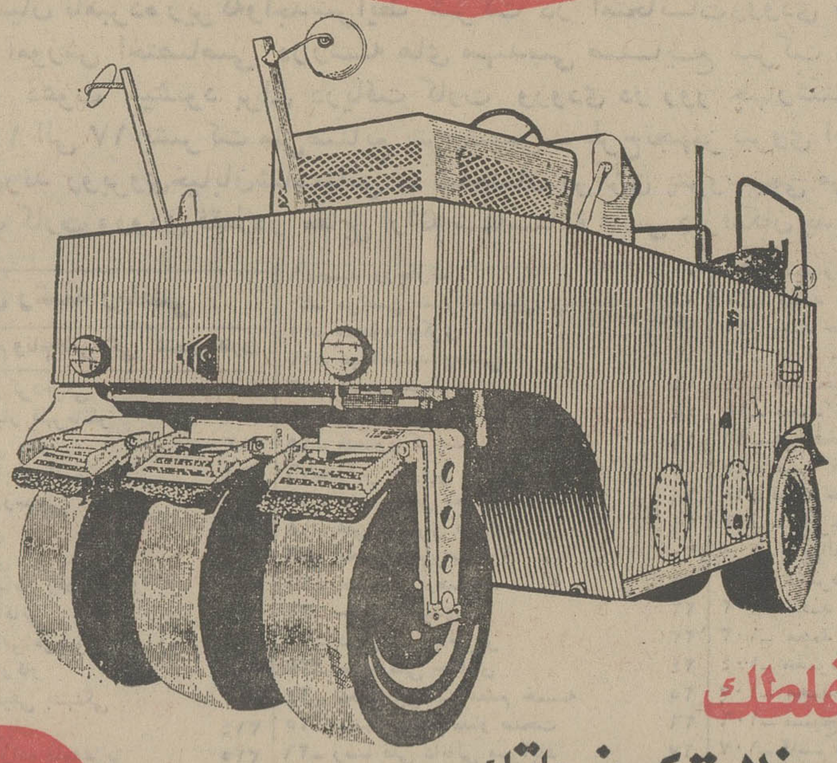

غلطک
۷ چرخ لاستیکی پنوماتیک
به‌وزن ۲۲ تن با کلاچ تورکانورتر و فرمان هیدرولیک
بقدرت ۸۷ اسب

آماده تحویل فوری

غلطک سه‌چرخ استاتیک
به‌وزن ۱۶-۱۶ تن
با کلاچ وفرمان هیدرولیک بقدرت ۸۷ اسب

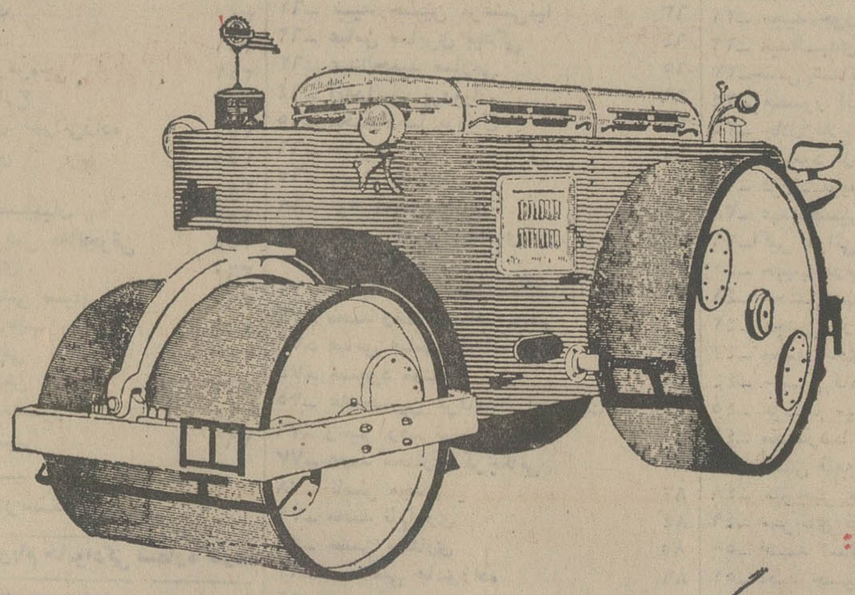

نماینده انحصاری در ایران :
شرکت سهامی خاص هاماراک

پروموشن

تهران : خیابان تخت طاوس شماره ۵ ساختمان آرک تلفنهای ۵۵ تا ۸۳۱۶۵۳

اطلاعیه سازمان سنجش آموزش کشور

درباره مسابقه ورودی دوره‌های شبانه ودانشکده تکنولوژی دانشگاه آذرآبادگان

باطلاع داوطلبانی که درمهلت مقرر برای شرکت در مسابقه‌های ورودی دوره‌های شبانه ودانشکده تکنولوژی دانشگاه آذرآبادگان ثبت نام کرده‌اند میرساند که کارتهای ورودی برای دوره‌های شبانه دانشگاه مذکور در تاریخ ۱۸ر٥٤ر٥ وبرای دانشکده تکنولوژی در تاریخ ۱۹ر٥٤ر٥ دردانشگاه آذرآبادگان «تبریز» توزیع خواهدشد وآزمایش ورودی برای دوره‌های شبانه در تاریخ ۱۹ر٥٤ر٥ وبرای دانشکده تکنولوژی در ۲۰ر٥٤ر٥ صورت خواهد گرفت.

آ ـ ۲٥۳۸۳

تجدید آگهی مناقصه عمومی

سازمان آب منطقه‌ای جنوب شرقی مقداری لوازم گالوانیزه برنزی وچدنی مورد نیاز برای انشعاب آب مشروب شهرهای استان سیستان وبلوچستان رابشرح زیر:

۱ـ شیر فلکه ،شیر قطع و وصل ، شیر یکطرفه ،شیر شبکه برنزی باندازه های مختلف طبق مشخصات ۹۱٥۰ عدد

۲ـ محفظه چدنی شیر قطع و وصل به اندازه های مختلف ودریچه کنتور ٤٥۰۰ عدد.

۳ـ مهره ماسوره ، مغزی، تبدیل ، سه‌راهو بوشن گالوانیزه ۷۳۰۰ عدد.

را ازطریق مناقصه خریداری مینماید. داوطلبین شرکت در مناقصه می‌توانند با مراجعه بدفتر مرکزی سازمان در زاهدان خیابان پهلوی یادفتر نمایندگی سازمان در تهران بنشانی بلوار الیزابت دوم خیابان میکده ساختمان امیرکبیر طبقه دوم اطاق شماره ۱۲ ودریافت برگ شرایط مناقصه پیشنهادهای خودرا بانضمام فیش بانکی مربوط بهواریز سپرده یاضمانت‌نامه بانکی معتبر حداکثر تاپایان روز یکشنبه ۲٦ مرداد ماه سال جاری بدفتر نمایندگی این سازمان درتهران یادفتر مرکزی شرکت در زاهدان با اخذ رسید تسلیم نمایند پیشنهاد های رسیده درساعت ده صبح روز چهارشنبه ۲۹ مردادماه دردفتر مرکزی سازمان درزاهدان به آدرس پیش گفته شده بازوقرائت خواهد شد حضور پیشنهاد دهندگان یانمایندگان آنان با داشتن معرفینامه کتبی درجلسه مناقصه آزاد است.

مدیرعامل سازمان آب منطقه‌ای جنوب

اطلاعیه سازمان سنجش آموزش کشور

درباره مسابقه ورودی دوره فوق لیسانس مشاوره و راهنمائی دانشگاه تربیت معلم

سازمان سنجش آموزش کشور برای دوره فوق لیسانس مشاوره وراهنمائی سال تحصیلی ۵۵ـ ۱۳۵٤ دانشگاه تربیت معلم تعدادی دانشجو ازمیان اعضای رسمی وزارت آموزش و پرورش انتخاب می‌کند.

شرایط اختصاصی

۱ـ دارا بودن دانشنامه لیسانس در یکی از رشته های روانشناسی، علوم اجتماعی، علوم تربیتی، آموزش ابتدائی ، مشاوره وراهنمائی و یا فارغ‌التحصیل بودن از دانشسرای عالی سپاه دانش .

تبصره : فارغ‌التحصیلان دانشکده‌های علوم تربیتی و دانشگاه تربیت معلم که رشته اصلی آنان علوم تربیتی نیست پذیرفته نمی‌شوند.

۲ـ داوطلبان دوره فوق لیسانس مشاوره و راهنمائی دانشگاه تربیت معلم مکلفند قبلا از کلیه مقررات وموازین آموزشی و اداری این دانشگاه اطلاع حاصل کرده پس از پذیرفته شدن و ثبت‌نام وادامه تحصیل مفاد آنها را رعایت کنند.

۳ـ سن داوطلبان نباید از ۳۵ سال (تا پایان اسفند ماه ۱۳۵۳) تجاوز کرده باشد.

٤ـ داوطلبان باید واجد شرایط مندرج دربخشنامه شماره ۳۲۳٥ مورخ ۳۰ر۲ر٥٤ وزارت آموزش و پرورش که به ادارات آموزش و پرورش ابلاغ‌شده است باشند.

٥ـ دارای ٥ سال سابقه خدمت آموزشی باشند (خدمت مدیریت و معاونت دبستان راهنمائی تحصیلی و دبیرستان ، راهنمائی تعلیماتی و مشاوره و راهنمائی و ماموریت‌های تحصیلی سابقه خدمت آموزشی محسوب می‌شود.)

٦ـ زبان خارجی دوران تحصیل و مسابقه ورودی (انگلیسی یا فرانسه) است .

مواد امتحانی

ـ زبان خارجی (انگلیسی یافرانسه)

ـ زبان فارسی .

ـ روانشناسی (عمومی ، کودک ، نوجوانی ، اجتماعی ، مرضی، کودکان نابهنجار)

ـ علوم تربیتی (تاریخ آموزش و پرورش، فلسفه آموزش و پرورش ، آموزش و پرورش تطبیقی، روشهای آماری ، سنجش ، مشاوره و راهنمائی ، سازمان و مدیریت) .

ثبت‌نام

۱ـ داوطلبانی که مدارک خود را قبل از انتشار این اطلاعیه بهنشانی دانشگاه تربیت معلم فرستاده‌اند مجددا باید طبق این اطلاعیه مدارک خود را تکمیل و به‌استثنای فیش بانکی ارسال دارند.

۲ـ داوطلبان برای ثبت‌نام و شرکت در مسابقه ورودی باید برگ درخواست ذیل این اطلاعیه راتکمیل کرده همراه مدارک خواسته شده حداکثر تاتاریخ ۲۸ر٥٤ر٥ به نشانی تهران ـ خیابان آبان جنوبی ـ سازمان سنجش آموزش کشور ارسال دارند . (مدارک ثبت‌نام منحصرا از طریق پست سفارشی دریافت‌میشود). به مدارک ناقص یا مدارکی که پس از تاریخ مذکوربپست تحویل شود ترتیب اثر داده نخواهد شد.

(سازمان سنجش آموزش کشور به‌علت محدودیت فرصت از رفع نقائص برگهای درخواست معذور است وبرای صاحبان آنها کارت ورود بجلسه امتحان صادر نخواهد کرد.)

توزیع کارت

کارتهای ورودی داوطلبان در تاریخ ۱٦ر٤ر٥٤ درمحل سازمان سنجش آموزش کشور واقع در خیابان آبان جنوبی پلاک ۹٤ توزیع خواهد شد.

محل و ساعت اجرای امتحان در روز توزیع‌کارت باطلاع داوطلبان خواهد رسید.

سازمان سنجش آموزش کشور

برگ درخواست شرکت درامتحانات مسابقه‌ورودی دوره‌فوق لیسانس‌مشاوره‌وراهنمائی دانشگاه تربیت معلم درسال تحصیلی ۵۵ـ۱۳۵٤

۵

اینجانب با مشخصات‌زیرتقاضای ثبت نام وشرکت درامتحانات دوره‌فوق لیسانس مشاوره‌وراهنمائی رادارم

نام‌خانوادگی نام شناسنامه‌شماره

صادره‌از متولد دارای کلیه‌شرایط مندرج دربخشنامه‌شماره ۳۲۳٥ مورخ ۵٤/۲/۳۰

وزارت آموزش وپرورش

وزبان خارجی که‌امتحان خواهم‌داد انگلیسی ☐ فرانسه ☐ است.

بااین برگ مدارک زیررا ارسال میدارم:

۱ـ فتوکپی دانشنامه‌لیسانس یاتاییدیه‌لیسانس

۲ـ فتوکپی کامل وخوانای شناسنامه

۳ـ چهارقطعه عکس ٤×٦ که‌مشخصات کامل خودرا پشت یکایک آنها نوشته‌ام.

٤ـ قبض رسید بانک ملی ایران بابت پرداخت مبلغ ۵۰۰ ریال به‌حساب شماره ۷٤۸ خزانه‌نزد بانک مرکزی ایران

٥ـ برگ تاییدیه ذیل این اطلاعیه

نشانی : شهر خیابان کوچه پلاک

تلفن تاریخ

قبل ازارسال این برگ باردیگر آنرا بررسی کرده‌ام وازصحت آن وهمچنین کامل بودن مدارک ضمیمه‌اطمینان دارم.

امضاء داوطلب

تذکار: ۱ـ روی پاکت نوشته‌شود: مربوط به درخواست شرکت درمسابقه‌ورودی دوره‌فوق لیسانس مشاوره وراهنمائی دانشگاه‌تربیت معلم

۲ـ وجه ثبت نام‌ومدارک ارسالی بهیچ عنوان مسترد نمی‌شود.

سازمان سنجش آموزش کشور

تاییدمی‌شود که آقای/خانم دارای‌شناسنامه‌شماره صادره‌از متولد عضورسمی وزارت آموزش‌وپرورش‌ودارای پنج سال سابقه‌خدمت وواجد شرائط مندرج دربخشنامه‌شماره ۳۲۳٥ مورخ ۵٤/۲/۳۰ وزارت آموزش وپرورش است وبدینوسیله جهت ثبت‌نام برای شرکت درمسابقه‌ورودی دوره‌فوق لیسانس مشاوره‌وراهنمائی دانشگاه‌تربیت معلم معرفی می‌شود.

مدیرکل/رئیس اداره آموزش وپرورش

امضاء ومهر

تاریخ

آگهی پذیرش دانشجو برای دوره فوق دیپلم نقشه برداری دانشکده نقشه برداری

وابسته بسازمان جغرافیائی کشور (وزارت جنگ) جهت استخدام درسازمان

ثبت اسناد و املاک کشوردرسال تحصیلی ۵۵ـ۱۳۵٤

دارندگان دیپلم‌های متوسطه رشته‌ریاضی ذکور قابل قبول دانشکده نقشه‌برداری که درآزمایش همگانی گزینش دانشجو سازمان سنجش آموزش کشور شرکت نموده‌اند درصورتی‌که واجد کلیه شرایط مقرر برای پذیرش دردانشکده نقشه‌برداری «این‌شرایطدر صفحه ۵۸ دفترچه راهنمای رشته‌های تحصیلی ، شرایط اختصاصی ونحوه انتخاب دانشجو که ازطریق سازمان سنجش آموزش کشور منتشر شده درج گردیده است» میباشند میتوانند برگ درخواست ذیل را ازروزنامه جداوتکمیل وهمراه بامدارک لازم ازطریق پست سفارشی دوقبضه حداکثر تاتاریخ ۲ر٦ر٥٤ به‌آدرس صندوق پستی ۱۸٤٤ دانشکده نقشه برداری ارسال دارند به تقاضاهائی که بعدازتاریخ مذکور بدفتر دانشکده برسد ترتیب اثرداده نخواهدشد.

مدارک لازم:

۱ـ فتوکپی ریز نمرات امتحانات نهائی ششم متوسطه مندرج درکارنامه‌ای که بافرم مخصوص تهیه‌و دراختیار دبیرستان هاقرار داده‌شده است.

۲ـ یکبرگ فتوکپی کارنامه آزمایش همگانی گزینش دانشجو برای دانشگاه‌هاوموسسات آموزش عالی .

۳ـ یکبرگ فتوکپی یارونوشت شناسنامه.

٤ـ برگ پایان خدمت زیرپرچم یا معافی دائم غیر پزشکی.

فرم درخواست پذیرش برای سال تحصیلی ۵۵ ـ ۱۳۵٤ دانشکده نقشه‌برداری «جهت استخدام درثبت کل»

نام‌خانوادگی	نام	محل صدور	شماره شناسنامه
سال تولد	محل تولد	نام‌پدر	مشخصات‌دیپلم
خرداد / شهریور	سال ۱۳ از	دبیرستان / متفرقه	واقع در شهر / استان
نشانی :		شهر	
کوچه	پلاک		خیابان
			شماره تلفن
	تاریخ		محل امضاء داوطلب

سازمان رادیو تلویزیون ملی ایران

آگهی استخدام

سازمان رادیو تلویزیون ملی ایران برای تکمیل نیروی انسانی خود افرادی را باشرایط زیر استخدام مینماید :

ردیف	شرایط
۱	فوق لیسانس در رشته تاسیسات و مکانیک باداشتن ۶ یا ٦ سال سابقه کار در رشته تخصصی و تجربه در طراحی سیستم‌های تاسیساتی و مکانیکی .
۲	لیسانس علوم تربیتی ، روانشناسی ، جامعه شناسی باداشتن حداقل سه سال سابقه کار دررشته تخصصی و یافوق لیسانس در رشته‌های فوق .
۳	لیسانس علوم تربیتی یا تکنولوژی آموزشی با حداقل سه سال سابقه کار در رشته تخصصی و یا فوق لیسانس در رشته‌های فوق .
٤	لیسانس مردم شناسی ، علوم اجتماعی، ادبیات، علوم ارتباطات باحداقل سه سال سابقه کار دررشته تخصصی و یا فوق لیسانس در رشته‌های فوق .
٥	لیسانس در رشته موسیقی.
٦	لیسانس در رشته تئاتر.

از داوطلبان درخواست میشود جهت کسب اطلاعات بیشتر وثبت‌نام با در دست داشتن فتوکپی آخرین مدرک تحصیلی ، فتوکپی برگ پایان خدمت یا معافی دائم و فیش بانکی بمبلغ ۳۰۰ ریال به حساب شماره ۷۱۰ بانک مرکزی ایران (قابل پرداخت در کلیه شعب بانک ملی) و دوقطعه عکس ٤×۳ تا پایان وقت اداری روز دوشنبه ۱۰ شهریور ماه ۱۳۵٤ به‌امور اداری سازمان رادیو تلویزیون ملی ایران واقع در خیابان تخت طاووس ـ خیابان میرعماد مراجعه فرمایند.

سازمان رادیو تلویزیون ملی ایران بمنظور تکمیل کادر خود افرادی باشرایط زیر استخدام مینماید :

ردیف	شغل	شرایط احراز	ملاحظات
۱	گرافیست	لیسانس گرافیک یا سایر رشته‌های هنرهای‌تجسمی‌با تخصص در گرافیک‌و یا تحصیلات پائین‌تر ازلیسانس ولی حداقل ٥ سال سابقه کار تخصصی در رشته گرافیک وآشنائی به یک زبان خارجی .	پس از یکماه کارآموزی و در صورت موفقیت به استخدام سازمان درخواهند آمد.
۲	دکوراتور	لیسانس در رشته دکوراسیون و یاسایر رشته‌های هنرهای زیبا و آشنائی بیک زبان خارجی .	پس از یکماه کارآموزی و در صورت موفقیت به استخدام سازمان درخواهند آمد.
۳	طراح لباس	لیسانس در رشته طراحی و یا تحصیلات پائین‌تر از لیسانس ولی با ۲ سال سابقه کار تخصصی، آشنائی به طرحهای تلویزیونی و به یک زبان خارجی .	پس از یکماه کارآموزی و در صورت موفقیت به استخدام سازمان درخواهند آمد.
٤	آرایشگر	حداقل دیپلم متوسطه و گذراندن دوره آرایش بادو سال سابقه کار .	پس از یکماه کارآموزی و در صورت موفقیت به استخدام سازمان درخواهند آمد.
٥	عکاس	دسته اول : عکاسانی که تحت عنوان «فتوژورنالیست» شناخته شده‌اند و با انواع دوربین‌های عکاسی کارو دارای مهارت کامل در این رشته باشند و بتوانند فیلمهای سیاه و سفید ورنگی را ظاهر و چاپ‌کنند باحداقل ۳ سال سابقه کار. دسته دوم : عکاسانی که با انواع‌دوربین‌های عکاسی کار کرده باشند و بتوانند فیلم سیاه و سفید راظاهر و چاپ کنند. این دسته‌از عکاسان بایددر نورپردازی استودیو مهارت داشته باشندو بتوانند بادوربین‌های ۱۲ × ۹ سانتیمتری یا اندازه بزرگتر از آثار معماری و صنعتی عکسبرداری کنند باحداقل ۳ تاه سال سابقه کار.	هر دو دسته پس از دو هفته آزمایشی و ارزیابی‌و در صورت موفقیت به‌استخدام سازمان در خواهند آمد و مدارک تحصیلی ملاک و معیار نخواهد بود مگر در شرایط تخصصی مساوی.
٦	خطاط	حداقل سوم متوسطه و آشنائی و مهارت در خوش نویسی.	
۷	نقشه‌کش	فوق دیپلم ویادیپلم در رشته نقشه‌کشی با دو سال سابقه کار و آشنائی بزبان انگلیسی .	امتحان تخصصی نقشه‌کشی خواهند داد.

سازمان رادیو تلویزیون ملی ایران بمنظور تکمیل کادر فنی ،افرادی با شرایط زیر را استخدام مینماید.

ردیف	شغل	شرایط احراز	ملاحظات
۲	مامور مونتاژ دکور	دیپلم حرفه‌ای در رشته نقاشی	آشنائی به نقاشی دکور
۳	رویه‌کوب و کارگر رویه‌کوب	دیپلم حرفه‌ای در رشته نجاری	تجربه در نجاری و مونتاژ دکور
٤	کارگر فنی	حداقل ششم ابتدائی	تخصص وتجربه در رویه کوبی
۱	نقاش دکور	سیکل فنی	-
٥	رنگ کار	حداقل ششم ابتدائی	تخصص و تجربه در رنگ کاری
٦	کارگر فلز کار	سیکل حرفه‌ای در رشته فلزکاری	تخصص وتجربه در فلزکاری
۷	کارگر سرویس و تعمیر ماشین آلات	سیکل حرفه‌ای در رشته اتومکانیک	تخصص وتجربه در تعمیر ماشین آلات
۸	کارگر کیلرکار	حداقل ششم ابتدائی	تخصص وتجربه در کیلرکاری
۹	کارگر نجار و دکورساز	سیکل حرفه‌ای در رشته نجاری	تخصص وتجربه در نجاری و دکورسازی
۱۰	نجار فرنگی‌ساز	سیکل حرفه‌ای در رشته نجاری	تخصص و تجربه در فرنگی‌سازی

از داوطلبان درخواست میشود جهت کسب اطلاعات بیشتر وثبت‌نام با دردست داشتن فتوکپی مدارک تحصیلی ، فتوکپی برگ پایان خدمت یامعافی دائم ، دوقطعه عکس ٤×۳ وفیش بانکی‌بمبلغ ۳۰۰ ریال به‌حساب شماره ۷۱۰ بانک مرکزی ایران (قابل پرداخت در کلیه شعب بانک ملی) تا پایان وقت اداری روز دوشنبه ۱۰ شهریور ماه ۱۳۵٤ به اموراداری سازمان رادیو تلویزیون ملی ایران واقع در خیابان تخت طاووس ـ خیابان میرعماد مراجعه فرمایند.

م الف ۹۹۰٤

بوسیله حفاران ایرانی در نورآبادممسنی

استراحتگاه شاهان هخامنشی کشف شد

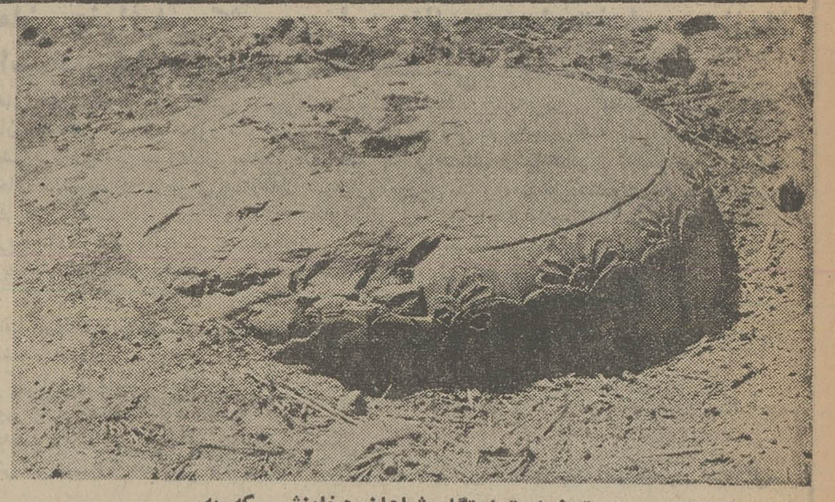

سرستون استراحتگاه شاهان هخامنشی که به وسیله حفاران ایرانی از دل‌خاك خارج‌شده‌است

حفاریهای علمی‌و اساسی این بنای باستانی از مهرماه آینده‌بوسیله‌متخصصین‌ایرانی‌آغازخواهد شد.

استراحتگاه بزرك شاهان هخامنشی ، دریکی از روستا های اطراف «نورآباد» ممسنی کشف شد.

بموجب گزارش خبرنگار مادر نورآباد ممسنی: چندی‌پیش‌مهندس روحانی وگروه حفاری وعلمی «بیشاپور » کازرون جهت بررسی و حفاری به ممسنی آمد هیات حفاری «بیشاپور » ضمن بررسی های خود استراحتگاه شاهان هخامنشی را در روستای «سروان فهلیان» ۲۵ کیلومتری «نورآباد» ممسنی کشف کرد.

مهندس روحانی در گفتگویی باخبرنگار ما در نورآباد ممسنی اظهار داشت:

شاهان هخامنشی هنگام‌سفر از تخت جمشید به شوش ، در این استراحتگاه اقامت می ـ کرده‌اند .مساحت تقریبی استراحتگاه ٦ کیلو متر مربع است. ضمن کاوشهای مقدماتی، سر ستون های سنگی بسیارزیبا، باقیمانده چندآسیاب آبی‌وتعدادی قنات در امتداد استراحتگاه ودر مسیر رودخانه‌ای که هم اکنون خشك شده کشف گردیده است.

حفاری اساسی برای خارج ساختن استراحتگاه شاهان هخامنشی از زیر خاك ، از مهر ماه سال جاری توسط گروه حفاران ایرانی آغاز میشود. سرپرستی حفاران را دراین‌بخش از عملیات دکتر سرفراز بعهده خواهد داشت.

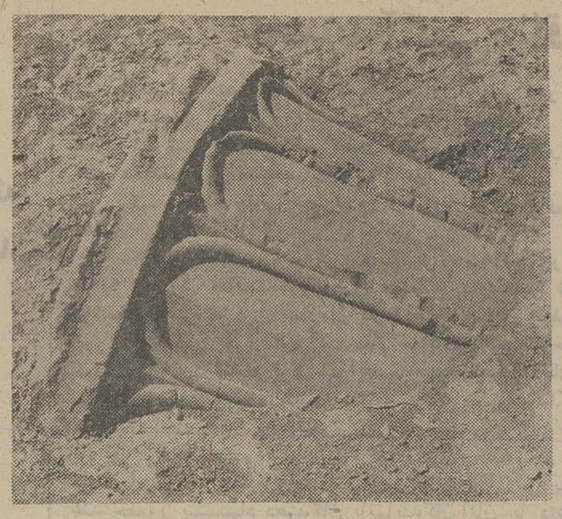

قسمت انتهایی یك‌ستون عظیم‌ازبنای‌استراحتگاه شاهان هخامنشی.

کارخانه پپسی کولای گرگان تعطیل شد

کارخانه پپسی کولای گرگان بعلت آلودگی مواداولیه که باعث ناراحتی گروهی از اهالی شده بود تعطیل و درآن تا اطلاع ثانوی لاکومهر شد.

بموجب گزارش خبرنگار ما درگرگان دربی چندمورد شکایت ازطرف مردم که‌با خوردن پپسی‌کولا دچار ناراحتی معده شده بودند، مامورین اداره‌بهداشت ازکارخانه مذکور بازدید کردندو مقداری ازمواد اولیه‌آن کارخانه درآزمایشگاه مورد آزمایش قرار گرفت.اداره بهداری کل استان‌مازندران پس‌از آزمایش‌های لازم آلودگی مواد اولیه‌کارخانه راتاییید کردو در کارخانه لاکومهر شد.

بعلت آلودگی مواد اولیه

۱۲ نوع هندوانه زابل به بازار آمد

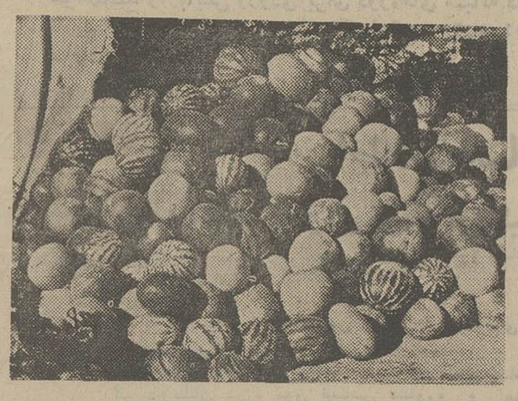

۱۲نوع هندوانه زابل بارنگهای متنوع به‌بازارآمدو روزانه با دهها کامیون به‌شهرهای مختلف حمل میشود

هندوانه زابل‌هم به‌بازارآمدو همه‌روزه دهها‌تن ازاین میوه به شهر های مختلف کشورحمل میشود.

محصول امسال هندوانه زابل که‌نسبت‌به‌سالهای قبل افزایش حیرت‌آوری دارد موجی ازشادمانی را درروستانشینان این شهرستان بوجود آورده‌است.

بنابه گزارش خبرنگار ما درزابل ازچند روزقبل همزمان با برداشت این‌محصول توسط روستائیان کارحمل آن‌به شهر های بزرك‌آغاز شده‌است.

هندوانه‌های زابل انواع مختلف داردو بانامهای گوناگون به بازار عرضه میشود که معروفترین آنها عبارتند از: زاغ، سیاه،سفید، بور، آنچه، چیتك‌وخرمی.

عکس‌و خبر از خبرنگار اطلاعات در زابل

مهندس قلابی در ساری‌دهها‌هزار تومان کلاهبرداری کرد

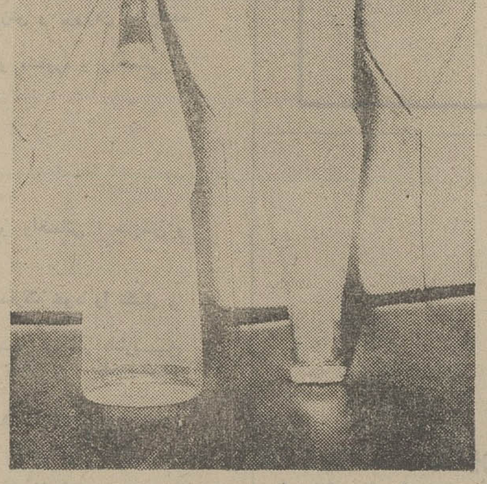

خوب به عکس نگاه کنید. یك‌باطری ویك مگس در شیشه‌های نوشابه‌که ظاهرا باید با دستگاه های دقیق بهداشتی پرشده باشند،جا خوش کرده‌اند.

یك مهندس قلابی درساری باگشودن یك دفتر مهندسی و استخدام عده‌ای کارمند دهها هزار تومان از آنها کلاهبرداری کردو گریخت.

حسین ریسمانی « مهندس قلابی » اخیرا با گشودن دفتر مهندسی «گاگا» در ساختمان دو طبقه‌ای واقع در خیابان«فرهنك » ـ ساری عده‌ای کارمند استخدام کردو بعنوان تضمین از هریك‌از کارمندان خود هزار تومان وجه نقد گرفت. آنگاه‌یك اتومبیل از یکی از کارمندان خودبه مبلغ۳۸ هزار تومان خریداری کردو یك چك بی محل بوی سپرد. مهندس قلابی همچنین بعنوان اجاره بها ده هزار تومان چك بی محل در اختیار صاحبخانه خودقرار داد و فرار کرد.

یکروز صبح که کارمندان دفتر مهندسی «گاگا»به سر کار خود آمدند از مهندس قلابی‌اثری نیافتند. هم‌اکنون جریان واقعه از طرف ماموران اداره آگاهی ساری تعقیب میشود واز مهندس قلابی‌اثری نیست.

ساری‌ـخبرنگار اطلاعات

باطری و مگس در شیشه های نوشابه

جل‌الخالق ! نوشابه ها هم از قافله تمدن‌دور نماندند وبرق و باطری دارآنهم به بازار آمد! البته نوع باطری دارش زودتر از راه رسیده ، می‌بایست منتظر برقیش هم باشیم که عنقریب می رسد!

همانطور که درعکس مشاهده میکنید دراین دو بطری‌نوشابه یك مگس چاقو چله ویك باطری دیده میشود. حیوانی مگس‌مرده چون نوشابه مزبور باطری‌نداشته تا در سیستم تنفس جناب مگس اختلالی بوجود نیاید، زیراباطری آماده هرنوع خدمات انسانی و حیوانی است !

این دو شیشه نوشابه در یك صندوق که‌آقای نوری ـ یکی از اهالی شیراز ـ خریده بود،پیدا شد. البته آقای «نوری » کلی از بابت مگس فضول و باطری بی ادب که سرزده پیدایشان شده، دلخور بود ومیگفت : هر بطری نوشابه ۷ریال است. ولی مصرف کننده احساس خوشحالی می‌کند که‌باپرداخت ۷ریال صاحب یك باطری یك مگس هم میشود !

شیراز :خبرنگار اطلاعات

مسافرین بندرپهلوی از بی‌آبی گله دارند !

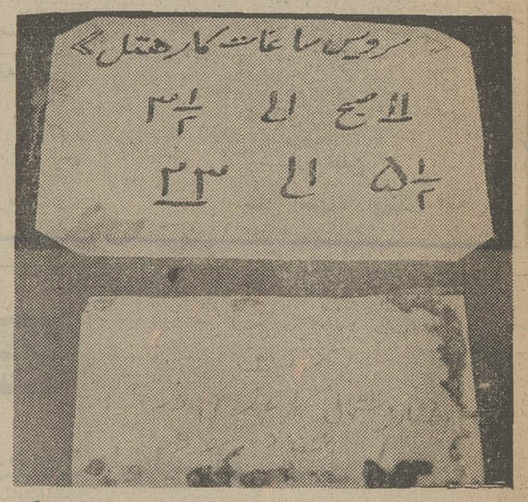

«مسافرین محترم به علت بی توجهی سازمان آب رشت وشبکه بندر پهلوی لطفاًاز دستمال کاغذی در توالت استفاده شود»

متن بالا هشداری است که مدیر هتل «پرنده » در ساحل‌بندر پهلوی جهت اطلاع مسافران گرما زده شمال بر شیشه ورودی هتل نصب کرده‌است . این هشدار بدنبال مشکلاتی که اخیرا در شبکه آبرسانی بندر پهلوی به وجود آمده زنگ‌خطری است‌برای مسافران شمال قابردن آب‌مصرفی از تهران را از ملزومات وسائل سفر خود بدانند.

مسئله آب در یك هفته اخیر برای مسافرانی که چند روز را در ساحل بندر پهلوی بیتوته کرده‌اند مشکلات زیادی بهمراه داشته بقرار اطلاع ، امسال آب آشامیدنی هتل های ساحلی‌بندر پهلوی که با میلیونها ریال‌هزینه لوله‌کشی شده، به‌شرطی بدست مصرف کننده‌میرسد که چندسلام وصلوات نیز همراه آن باشد،چه بعلت کمبود آب دراین شهر ، چنانچه مسافربخت‌برگشته‌بی‌قصد آن‌کند تااز قطرات آب‌بهره‌مند شود، جز بادوهوا چیز دیگری دستگیرش نخواهد شد.

از اینجاست که مسافران و توریست های شمال ، علیرغم هزینه‌ای که بابت هتل می ـ پردازند می‌بایست کیلو متر ها راه پیاده بروند وآب‌مصرفی خود را از اماکن دیگر بدست‌آورند.

بندرپهلوی ـ خبرنگاراطلاعات

بقیه از صفحه ۲٤

های سوزناك ، رقص و آوازو شعارهائی بی‌پشتوانه می‌رود و بمثابه بچه‌هائی که موضوع جالبی برای نوشتن انشاء دارند، اما از نثر موجز و قوی تهی هستند ، فیلم می‌سازند و گاهی هم چاشنی فیلمهای فارسی رابکار می‌برند که در نتیجه آثارشان‌فاقد نثر سینمائی مطلوب است . و تازه اگربه‌تعبیرو تفسیربیننده‌ای، کشفی در فیلم بشود ، فیلمساز ناآگاه دربست ودرجا منکر آن کشف میشود، چون آنچه‌ساخته است فاقد طرحریزی دقیق و اندیشمندانه بوده است و تنها دوربین فیلم ساخته است . این استنتاج در گفتگوهائی که با فیلمسازان ایرانی ، در جلسات بحث آخر نمایش فیلمها برگزار می‌شد، بدست می‌آید واینکه‌به اصل جشنواره می‌پردازیم و برگزاری این‌گونه جشنواره‌هارا بررسی می‌کنیم : جشنواره فیلم سازان جوان منطقه آسیا، به کوشش سازمان رادیو تلویزیون برپا شد و سازمانهای مشابه دیگر نیز قبلا و بعدا برای‌تشویق فیلمسازان‌جوان‌اینچنین‌جشنواره هائی برپا ساخته‌اند ، آنچه در جریان دوسه جشنواره آخری ، برداشت میشود، تلاقی نامطلوب جوانان و نوجوانان ، باکوشش های این جشنواره در پیشرفت سینمای جوان است و بطور کلی این جشنواره‌ها در نیل به‌اهداف خود ناکام مانده‌اند.

دلیل محرز آن عدم حضوریک پدیده بحث‌انگیز و درخشان در رویدادهای اخیر سینمای کوچك است که بتواند ضوابط جدیدی در این سینما بوجود آورد و ضوابط گذشته را بعنوان یک پدیده برتو نفی کند. بهرحال در اهداف همه این جشنواره‌ها و سازمانها، پشرفت و تعالی‌سینما مد نظر بوده است ، و با همین احساس و باتوجه به‌استعداد و لیاقت ذاتی جوانان ، این جشنواره‌ها پی‌ریزی شده‌اند و بموازات امکانات موجود ، هر جشنواره عرصه‌ای برای نمایاندن ذوق وابتکار جوانان ونوجوانان در زمینه هنر هفتم گردید،سازمان رادیو تلویزیون نیز در سال ۱۳۵۱ به تصویب نهمین اجلاسیه اتحادیه رادیو تلویزیونهای‌آسیا A B U مسئول برگزاری جشنواره‌ای برای فیلمسازان جوان منطقه آسیا گردید ، از اینکه پای اتحادیه بمیان آمد ، قصد سازمان رادیو تلویزیون ایجاد رقابت‌بین جوانان درداخل

سومین جشنواره ...

وخارج از مرزهای این سرزمن بود، وبه تفسیر دیگر رویداد هنری ، مرکزرقابتی برای‌جوانان فیلمساز منطقه آسیا، اقیانوسیه، و جنوب اقیانوس آرام بافیلم‌ـ سازان ایرانی واقع شد ،ایجاد این رقابت و تشویقهای مالی و معنوی بدون شك قدم موثری برای پیشرفت این هنر در میان جوانان ، وبالاخره تامین‌سینمای بهتر برای فرداست ، این یک طرف قضیه است چه عوامل‌همه موجودند و در کار، اما چند سئوال بیایی در این کوششها ، برای‌نهضت سینماتداعی میگردد که آیا وسائل این عوامل نیز موجودند ؟ و طرف دیگر قضیه کمجوانان‌باشند،چه نوع‌استقبالی از این وسائل و عوامل‌کرده‌اند؟ می‌شنویم سازمانها و موسسات مسئول فیلمسازی جوانان ، با تبلیغات وسیعی اعلام می‌دارندکه همه امکانات ، وسائل و لوازم را برای آموزش فیلمسازی ،که در نتیجه نیل به اهداف غایی است، بطور مجانی در اختیار فیلمسازان جوان می‌گذارند ، با این امید که جوانان بهره‌بیشتری از این امکانات برای فیلمسازی برگیرند . بهمین لحاظ انتظار می‌رفت که جوانان لااقل در سومین جشنواره فیلمسازان جوان آسیاازاین‌امکانات ووسائل استفاده برده و از تجارب دو ساله گذشته نیز در کاراراشه‌ذوق و فکر بهره‌گرفته باشند که متاسفانه آنچه در جشنواره گذشت ، نشانه چشمگیری نه تنها از پیشرفت نداشت بلکه‌عقب‌ماندگی و عدم استفاده از امکانات و وسائل کاملا بچشم می خوردبا این‌حال مفصل ، اینک ، در این‌تردید باقی میمانیم که به‌تبلیغات‌سازمانها باید شك کنیم ، یا به استقبال و استفاده جوانان از اینهمه‌امکانات که فراهم بوده بدگمان شویم ، این ظن نزدیک به یقین است‌که مسلما جوانهای ما کمتر از این فرصتها استفاده برده‌اند وشاید این درست باشد که کادرراهنمای صحیح‌برای‌جوانان‌برای‌فیلمسازی، منظور نشده است ، که در اینصورت وسائل و امکانات نیز بی ارزشند ، به مطلب دیگری‌نیز باید اشاره کنیم . در تمامی‌جریان جشنواره نمایش فیلم مستند از شمار دوسه فیلم تجاوز نمی کند، دلیل این کمبود اینکه سازمانهای مسئول وراهنمایانشان بجای‌آنکه درآغاز کار یک فیلمساز جوان‌را به ساختن و پرداختن فیلمهای مستند ، بدون درنظر گرفتن قیدو بندهای متداول فیلمسازی تشویق نمایند تا به راه افتند از همان آغاز کار از فیلمسازسناریو ، اکویاژو... می خواهندودر نتیجه فیلمساز تازه‌کار با این عوامل درگیر و به آنها مقید می شود و قبل ازآنکه الفبای سینما را بشناسد ، به پرداختن تخیلات واهی ، قصه‌های‌بی‌هدف ونامفهوم و تصاویری نامطلوب دچار می گردد باید از روی صمیمیت گفت که دیدن فیلمها در این چندروزه، یک نکته دیگر را نیزآشکارساخت که در منطقه آسیاهم این‌فقرذوق و فقر تجربه وکارآیی دقیقا وجود دارد ، و تعجب‌آور است که از فیلمهائیکه از ژاپن ، استرالیا ، هنگ‌کنگ، و هند دیدیم با همه حرفه‌ای بودن فیلمها ، که نمی

سرویس‌خوب‌و قیمت‌ارزان‌را فقط

آژانس مسافرتی پرس توریست

تقدیم میدارد

۱٦ روزتور لندن ٤۸۵۰ تومان
حرکت۲٤ مرداد، ۷ و۲۱شهریور ۲۳روزتور

لندن ۵۸۵۰ تومان حرکت۲٤مرداد،۷و٦شهریور
۱۵ روز تور

رم ـ پاریس ـ لندن ۵۹۵۰ تومان
حرکت ۱٦و۳۰ مرداد، ٦ و ۲۰ شهریور
تادیرنشده جهت رزرو دلخواه خودبه

تلفنهای ۸۳۲۸۹۳ و ۸۳٤۵۱۱
آژانس مسافرتی پرس توریست
خیابان ایرانشهر چهارراه ثریا مراجعه‌فرمائید

اطلاعیه‌مهم

قابل توجه فروشندگان ،واردکنندگان‌وعمده‌فروشان لوازم یدکی اتومبیل

طبق‌دستور جناب آقای‌دکتر فریدون مهدوی وزیر محترم بازرگانی و ریاست محترم‌هیئت‌عالی نظارت‌براتاقهای اصناف‌کلیه قیمتهای‌اجناس‌لوازم یدکی باید ازروزشنبه ۱۱ر۵٤ بماخذ دیماه ۱۳۵۳ به مصرف کننده و مشتریهای محترم عرضه شود تخلف از این دستور موجب تعقیب قانونی شدیدخواهدبوددرصورت‌مشاهده گرانفروشی از ماخذ فوق علاوه براینکه فروشگاه های آنها‌تعطیل خواهدشدمتخلف‌به‌شدیدترین‌وجه به مجازات قانونی خواهد رسید .

رئیس اتحادیه صنف فروشندگان لوازم‌یدکی‌اتومبیل
محمد فولادی

نمایشگاه لایپزیك
جمهوری دموکراتیك آلمان
۳۱ آگوست الی ۷ سپتامبر ۱۹۷۵
۹شهریور الی۱۶شهریور ۱۳۵۴

لایپزیك عرضه کننده پایه‌های مطمئن وموفقیت آمیز برای انجام داد و ستد و برقراری ارتباطات جدید.
نمایش محصولات‌مخصوص و کسب اطلاعات‌درباره جدیدترین و مهمترین روشها در اکثر رشته‌های صنعتی .
فراهم کردن برنامه‌های سخنرانی وسیع علمی وفنی درباره جدیدترین اطلاعات فنی‌برای هربازدید کننده از نمایشگاه.
برجسته‌ترین خدمات و کمك بفعالیتهای داد و ستد و کمك کردن به برقراری ارتباطات جدید.

دیدار در لایپزیك

کارتهای نمایشگاه و اطلاعات بیشتر را از سفارت جمهوری دموکراتیك آلمان در ایران ـ اداره بازرگانی ـ خیابان محمدرضا شاه، شماره ۲۱۲ یوسف‌آباد، تهران ـ تلفن ـ ۶۲۱۷۰۹
ودر پستهای مرزی جمهوری‌دموکراتیك آلمان

آگهی پذیرش دانشجودرسال تحصیلی۵۵-۱۳۵۴دردوره فوق‌لیسانس‌علوم‌سیاسی موسسه‌عالی‌علوم‌سیاسی‌وامورحزبی

موسسه عالی علوم سیاسی وامور حزبی در سال تحصیلی ۵۵ـ۱۳۵٤ برای‌تحصیل‌دردوره فوق‌لیسانس رشته‌علوم‌سیاسی تعدادی دانشجواز طریق‌مسابقه‌ورودی و مصاحبه میپذیرد .

الف ـ شرایط نام‌نویسی داوطلبان

۱ـ دارا بودن دانشنامه لیسانس دریکی‌از رشته های علوم سیاسی ، اقتصاد، قضائی، علوم اجتماعی، علوم‌اداری ، مدیریت‌بازرگانی، حسابداری ، روزنامه‌نگاری ، جامعه‌شناسی، تاریخ و جغرافیا ، فلسفه و علوم تربیتی ، علوم بانکی ، روابط عمومی و امور اجتماعی، بیمه ، فقه و مبانی علوم اسلام با حداقل میانگین ۳ یا برابر آن طبق جدول‌ارزشیابی وزارت علوم وآموزش عالی .
۲ـ روشن بودن وضع نظام‌وظیفه .

ب ـ مدارك لازم

۱ـ فتوکپی دانشنامه یا گواهینامه موقت لیسانس و درصورتی که مدرك ازیکی از دانشگاههای خارج ازکشور صادر شده‌باشد ارزشنامه وزارت علوم و آموزش عالی
۲ـ ریز نمرات دوره لیسانس با قید میانگین‌کل
۳ـ ٤قطعه عکس ٤ × ٦
٤ـ فتوکپی دفترچه پایان خدمت زیرپرچم یا معافیت دائم
تبصره ـ فارغ‌التحصیلان خرداد ۱۳۵٤ که از معافیت تحصیلی استفاده نموده‌اند بشرط آنکه سن آنان از ۲۸ سال تجاوز ننماید می توانند کماکان از معافیت تحصیلی استفاده نمایند .
۵ـ فیش بانکی مبنی بر پرداخت مبلغ یکهزار ریال‌بابت ثبت‌نام بحساب شماره۳۰۰ بانك بازرگانی شعبه عباس‌آباد چهارراه‌فرح

ج ـ مواد امتحانی و سایرشرایط

۱ـ مواد امتحان کتبی برای داوطلبان اطلاعات عمومی (علوم سیاسی ، حقوق ، اقتصاد، جامعه‌شناسی ، و زبان انگلیسی خواهد بود).
۲ـ کلاس‌های دوره فوق‌لیسانس بعدازظهر ها تشکیل خواهد شد
۳ـ وجه دریافتی بابت ثبت‌نام و مدارك ارسال شده بهیچوجه مسترد نخواهد شد
٤ـ تاریخ توزیع کارت داوطلبان روز۳شنبه ٤ شهریور ماه در محل موسسه خواهد بود
۵ـ تاریخ برگزاری امتحان ورودی روز پنجشنبه ٦ شهریورماه در محل موسسه خواهد بود
داوطلبان باید مدارك و فرم تکمیل شده زیر را حداکثر تا آخر وقت روز ۲۵ مردادماه بوسیله‌پست سفارشی ارسال یا تا ساعت۱۲ صبح روز پنجشنبه ۳۰ مردادماه شخصا به آدرس خیابان فرح‌شمالی خیابان عرب‌شیبانی شماره ۳۰ در مقابل رسید تحویل نمایند . بمدارك ناقص و مدارکی که بعداز این تاریخ بموسسه برسد ترتیب‌اثر داده نخواهد شد. ساعت‌برگزاری امتحان در روز توزیع کارت باطلاع داوطلبان خواهد رسید .

موسسه عالی علوم سیاسی و امورحزبی

درخواست شرکت در مسابقه ورودی موسسه عالی علوم سیاسی و امور حزبی

داوطلب دوره فوق‌لیسانس
۱ـ نام و نام خانوادگی
۲ـ شماره‌شناسنامه ۳ـ محل‌صدور ٤ـ تاریخ تولد
۵ـ نوع مدرك تحصیلی ٦ـ معدل ۷ـ وضع‌نظام‌وظیفه
۸ـ نشانی دقیق و شماره تلفن

افزایش سرمایه بانک سرمایه‌گذاری ایران وانگلیس

پول، ارز، طلا

لیره استرلینگ بازهم دربرابر دلار امریکا فروکش کرد وبه کمترین حدبهای خودرسید، اما طلا و دلار نسبت به کلیه نرخهای پیشین‌خود ،افزایش تازه‌یی یافته‌اند.

طلا در بورس زوریخ به هراونس ۱٦۵ دلار بالغ شده‌بود. لندن هم ۵۰سنت ترقی کرد، وبه‌هراونس ۱٦۵ر۳۷۵ دلاررسید.

علت صعود دلار، بهبود نسبی وضع اقتصادی امریکا و سخن از افزایش نرخ وام های بانکی درامریکا بود.

در هرحال نرخ پاوند استرلینگ ،برای چهارمین روز پی‌درپی ، کاهش یافت ،وبه ۲ر۱۰۵۵ دلار رسید، و نرخ‌دلار امریکا در فرانکفورت از۲ر۵۶۸به ۲ر۵۸۳ مارک آلمان ، در پاریس از ٤ر۳٦۲۵به ٤ر۳۸۲۵ فرانک فرانسه ، درآمستردام از ۲ر٦۳٦ به ۲ر٦٤۷۵ گیلدر ، در میلان از ٦٦٦ر۳۵ به ٦٦۹ر۲۵ لیر، ترقی کرد، اما دربروکسل نرخ دلار از۳۹ر۳۵ به ۳۹ر۳۰فرانک بلژیک ، در توکیواز ۲۹۸ به۲۹۷ر۸۵ ین تنزل کرده‌است.

تازه‌ترین نمودار میانگین بهای سهام در بورس‌نیویورک به شرح زیراعلام شده است:

سهام صنعتی ۰ر۰۵ واحد ترقی کرده وبه۵۱ر۰۶واحد رسیده است.

سهام حمل‌و نقل ۰ر۰۶ واحدترقی کرده‌و به۳۰ر٤۲واحد رسیده‌است.

تازه‌ترین نمودار میانگین بهای سهام در سی موسسه وابسته به داوجونز بدین شرح گزارش شده است :

سهام صنعتی ۲ر۱۲ واحدترقی کرده، وبه ۸۱۹ر۲۸واحد رسیده است.

سهام حمل‌ونقل ۰ر۰۸ واحد تنزل کرده ،وبه ۱۵٦ر۹٦ واحد رسیده‌است.

اقتصاد ایران

ایجاد یك کارخانه‌ذوب‌فلز در تبریز

هفته گذشته کارخانجات لیلاند انگلستان موافقت‌نامه‌ای بمبلغ ۱۵ میلیون لیره استرلینگ برای ایجاد یك‌کارخانه ذوب فلز درایران امضاء کرد.

کارخانجات لیلاند انگلستان در تاریخ۲۹ فوریه یك موافقت‌نامه همکاریهای فنی با ایران امضاء کرده است . هدف ازاین موافقت‌نامه ایجاد وتجهیز یك کارخانه ذوب‌فلز بمبلغ ۱۵ میلیون لیره استرلینگ برای ساختن قالب اتومبیل و سیلندر در صنعت موتور دیزل‌است.

موافقت‌نامه مذکور درلندن توسط دکتر تسلیمی مدیر عامل سازمان عمران ونوسازی وآقای ران الیس مدیرعامل گروه اتوبوس وبارکش شرکت لیلاند بامضاء رسید. محل احداث این کارخانه تبریز خواهدبود.

با ایجاد سد در بلوچستان ۱۲هزار هکتار زیر کشت قرار میگیرد

سخنگوی وزارت نیرو اعلام کردکه قرارداد ساختمان سد های‌پیشین وباهوتلات‌و تاسیسات‌مربوط به‌آن دربلوچستان میان مدیرعامل سازمان‌آب منطقه‌ای جنوب شرقی‌و پیمانکار امضاءو مبادله گردید با اجرای این‌طرح واستفاده ازآب‌ذخیره شده سد های مذکورحدود ۱۲ هزار هکتار ازاراضی منطقه‌ای آبیاری وزیرکشت قرار خواهندگرفت .عملیات مقدماتی این طرح ازقبیل جاده های سرویس و ساختمان های کارگاهی‌از روز سیزدهم مرداد ماه‌جاری آغاز شده است.

اطلاعیه

دراجرای هماهنگی بابرنامه‌های دولت درتعدیل نرخها فروشگاه محمد عابدینی درشهسوار مفتخر است که کلیه کالاهای خودرا با ۵درصد تخفیف در نرخ مصوبه‌در اختیارخریداران محترم قرارمیدهد.

شهسوار ـ محمد عابدینی

آ ـ ۳۸۳۹

★ **اخذاعتبار درنظام‌مبادلات بین‌المللی یك جریان‌دوطرفه است.**

بانک سرمایه گذاری بین‌المللی ایران و انگلیس اخیرا سرمایه خودرااز۱۰میلیون لیره‌استرلینگ به هشت میلیون لیره استرلینگ افزایش داده‌است بامدادپنجشنبه گذشته خبرنگار بی بی سی لندن با آقای داریوش اسکوئی مدیر عامل بانک مذکور گفتگوئی‌بعمل آورده که قسمتهای از آن بشرح زیر نقل میگردد :

آقای اسکوئی در پاسخ خبرنگار رادیو بی بی سی مبنی بر اینکه علت افزایش سرمایه بانک چه بوده توضیح میدهد دلیل عمده اینکار اینست که یک بانک‌احتیاج به‌افزایش سرمایه دارد تا بتواند به فعالیت خود بیش از گذشته ادامه بدهد و همچنین افزایش سهم موجب‌خواهدشدتا طرفهای سهم طرفهای‌ایرانی‌موجب‌خواهد شد تا رابطه ایران با این بانکو بالعکس بیشتر شود .

خبرگزار گفت من تصورمیکردم که شرکای این‌بانک همپای‌یکدیگر هستند آیا این نظریه صحیح است .

اسکوئی پاسخ داد باین شکل بود که سهم طرفهای ایرانی‌بانک ملی و بانک توسعه صنعتی‌هریک ۲۵ درصد است درصورتی‌کسهم هشت بانک دیگر که خارجی هستند و از بانکهای‌بسیار معتبر جهانی میباشندبه‌شش و نیم‌درصد تقلیل پیدا کرده‌ولی مجموع‌سهام بانکهای خارجی هنوز پنجاه درصد میباشد .

امروز از یک طرف ایران بنظر من میتواند در بازارهای جهانی شرکت بکند برای اینکه اعتباراتی دراختیار کشورهای در حال توسعه بگذارد همانطوریکه در یکسال و نیم گذشته‌دیدیم، وهیچ دلیلی ندارد دیگرموسسات‌ایرانی نتوانند از بازارهای جهان اعتبار بگیرند برای اینکه فعالیت دو بازارهای بین‌المللی دو نتیجه خیلی مهم دارم یکی دیسیپلینی که باید این موسسات داشته باشند ، اعتباری که موسسات دربازارهای بین‌المللی بدست می‌آورند و تخصص این موسسات روزبروز بیشتر میشود .

در اینجا راجع به کل اقتصاد ایران و احتیاجات آن درخارج و همچنین احتیاجات اقتصاد کشورهای دیگر برای وام‌گیری‌از ایران موضوع را مطرح‌میکنیم .

سئوال شد ممکن است‌اطلاعاتی درباره مقدار این‌اعتبارات‌دراختیار ما بگذارید

اسکوئی گفت متاسفانه در این مرحله هنوز خیلی زود است که بتوانیم راجع به ارقامی دقیق صحبت بکنیم ایران در یک سال گذشته رقمی در حدوده میلیارد دلار بسایر کشورها قرض داده‌که رقمی بسیار جالبی استو نشان میدهد که ایران چقدر علاقمند به کمک بسایر کشورهای در حال رشد است. ولی از طرف دیگر ایران‌و موسسات ایرانی بچه‌مقدار اعتبار خارجی احتیاج خواهند داشت تعیین این رقم در این‌محل بسیار مشکل است ولی چیزی‌که میتوانیم در نظر بگیریم با رشد اقتصادی سریعی که در ایران مشاهده میشود و با سرمایه گذاری عظیمی که هم در بخش دولتی و هم در بخش خصوصی در ایران انجام میگیرد نکرمیکنم رقمهائی بالنسبه جالبی را بعنوان اعتبار خارجی برای‌این‌موسسات باید در نظر گرفت .

بازار

خریداران ، راضی از بازار مراجعت میکنند

قبل از آغاز پیکار با گرانفروشی کالاهای داخله و خارجه با قیمتهای‌متفاوتی که گاهی این تفاوت قیمت به ۲۰ الی۳۵ درصدمیرسید در مغازه های بازار به خریداران عرضه میشد و میتوان گفت هریک از خریداران پس از مراجعت به خانه متوجه میشدند که مبلغ قابل توجهی گرانتراز نرخ معمول کالارا خریداری کرده‌اند .

بارها اتفاق افتاده برخی از خریداران که متوجه نیشدندمشابه‌کالای خریداری شده را چند مغازه بالاتریا پائین‌تر با مبلغ کمتری میفروشند به فروشنده اول مراجعه‌میکردند ولی‌مغازه‌دار منکر فروش میشد یا صدها بهانه برای خریدارمی آورد و باین ترتیب بسیاری از خریداران متضرر میشدند **ولی خوشبختانه در یک هفته گذشته برای اولین‌بار در عمر چند صد ساله‌بازار، خریداران راضی‌به خانه‌های خود بر میگشتند، چون‌کلیه مغازه ها با نصب بر چسب روی بزرگترین وکوچکترین کالای خود ، قادر به گرانفروشی نیستند و تقریبا کالاهای مشابه در سراسر بازار با یک قیمت بفروش میرسد .**

هفته تعطیل

امور بازرگانی کشور در هفته گذشته مانند بسیاری‌از موسسات و سازمانهای وابسته به بخش های‌عمومی و خصوصی بعلت روز های تعطیل ، تقریبا تعطیل بود و معاملات عمده باستثنای چند مورد کوچک منجمله چند پارتی فرش، دوسه‌قلم خشکبار مانند : سبزه،برگه و مغز بادام و مقدار کمی پنبه ، فلزات و دانه‌های روغنی ، راکد بود و خرید فروش چشمگیری انجام نگرفته است ، صادرات بسیاری از کالاها نیز تقریبا به نصف تقلیل یافته‌بود.

اصولا کار بازرگانی ما با دنیای خارج نیز بستگی پیدا کرده و چون مطابق معمول در این روزها بیشتر خریداران خارجی‌از تعطیلات تابستانی استفاده میکنند در ایران نیز درچنین روزهائی فعالیت در رشته های‌مختلف بازرگانی کاهش میبابد و صدور بسیاری‌از کالاهادر این مدت متوقف یا بمقدار قابل ملاحظه‌ای کاهش می‌یابد .

همچنین مهمترین عامل رکود بازار نبودن جنس باندازه کافی ، در بازار است چون عمده‌محصولات کشاورزی باب صادرات از شهریور ماه شروع به عرضه میشود و بهمین‌جهت تا عرضه محصولات نو بازرگانان وتجار صادرکننده در انتظارمی‌مانند ومعاملات روی کالاهای مختلف در حدود مصرف داخلی انجام میگیرد .

درحال حاضر تنهامقداری از سبزه که در حدود ۲ر۲ الی ۳ هزار تن‌وپنبه درحدود ۱۸الی ۲۰ هزارتن ازمحصول سال گذشته با قیمانده وعمده محصولات دیگر بفروش‌رسیده است .

یکی از بازرگانان‌بخبرنگارما گفت پیش بینی‌میشود باعرضه محصول نو بازار از رونق محسوسی برخوردار گردد و شاید قیمت برخی از اجناس ۵ الی ۱۵ درصد ترقی کند .

اقتصاد جهان

افزایش هزینه زندگی در انگلیس در چهل سال گذشته بی‌سابقه بوده‌است

هفته نامه سندی تلگراف چاپ لندن گزارش داد که انگلیس در وخیم‌ترین دوره مشکلات اقتصادی قرار گرفته و هرگاه دولت علیه تورم در این کشور پیکار جدی آغاز نکند ظرف ششماه‌آینده‌مردم انگلیس باوضع‌نامطلوب اقتصادی مواجه خواهند شد . این‌روزنامه‌از قول اقتصاد دانان برجسته انگلیسی نوشته است افزایش سرسام‌آور هزینه زندگی بحدی رسیده که دیگر مردم انگلیس کاملا درمضیقه مالی قرار گرفته‌اند و بیشتر درآمد آنهاصرف تامین مخارج روزمره آنها میشودودیگر خبری از رفاه کامل نیست . سندی‌تلگراف دربنباله مطلب خود اضافه کرده است که‌اینکمبزان تورم و گرانی اجناس در انگلیس به ۲٦درصد رسیده که در چهل سال گذشته سابقه نداشته است .

موافقت با تمدید بدهیهای مصر

دکتر محمد زکی‌الشافعی وزیر اقتصاد وتعاون مصر سه‌شنبه گذشته در راس هیئتی برای یک دیدار چند روزه از رومانی‌رهسپار بخارست شد. وی طی اقامت خود دربخارست بامقامات مسئول این کشور پیرامون گسترش مناسبات اقتصادی وتبادل‌کالاهای‌بازرگانی‌میان دو کشور مذاکره خواهد کرد . از سوی‌دیگر وزیر دارائی مصر که همن روز از مسکو به قاهره بازگشت اظهار داشت که مذاکراتش با مقامات مسئول شوروی دریک محیط سرشار از دوستی صورت گرفته و این کشور با تمدیدبدهی های مصر موافقت کرده است .

گنبدهای نفتی

سه‌شنبه گذشته دانشمندان موفقیه کشف دوگنبد سنگی عظیم درکف دریای آتلانتیک شدند ، گاشفان این دوگنبد معتقدندکه‌باحتمال زیاد دو گنبد فوق دارای ذخایر نفتی هستند. گفته می شود که این ذخایر نفتی‌بقدری زیاد است که بانولیدات شرکت نفتی نگزاس شرقی که درحال حاضر روانه ٤ میلیاردبشکه نفت تولید میکنند میتواند پرابری کند .

گنبد های فوق‌در۱۰کیلومتری نیوجرسی در عمق متجاوز از هزاریا قراردارد .

افزایش بهای عمده فروشی درآمریکا

وزارت کار امریکا اعلام کرد که درماه ژوییه ، برای دومین‌بارطی‌سال مسیحی‌جاری، هزینه زندگی درزمینه مواد غذایی و سوخت، ترقی کرده و قیمت‌های عمده فروشی نیز ترقی کرده است و این خود شاهد و قرینه‌یی است برای احیای تورم .

نمودار قیمت عمده فروشی در امریکا بطور کلی ۲ر۱ درصد ترقی کرده . درحالی که در ماه‌ژوئن ۰ر۱ درصد تنزل کرده بود ، بیشترین درصد ترقی درماه آوریل ، نرخ تورم سالانه به ٤ر۱٤ درصد میرسد ، واین ترقی، خود باعث آن شده است‌که‌بهای خرده‌فروشی نیز بمقدار زیادی بالابرود .

دراین میان ، نرخ محصولات کشاورزی، بیش‌از همه ، و به میزان ٦ر٦ درصد ترقی کرده است .

افزایش ظرفیت تولید برق به دوبرابر

کوبا خود را آماده می کند که طی دوسال‌آینده نخستین کارخانه برق اتمی خود را بسازد ، و درپی آن هشت کارخانه مشابه دیگر ایجاد کند تا ظرفیت تولید برق درکوبا را تا پایان دهه ۷۰ به دو برابر افزایش بدهد .

کوبا ، اکنون دارای چهار کارخانه ترموالکتریک ، و تعدادی تاسیسات دیگراست که جمعا ۱ر۲ میلیون مگاوات برق تولید می کند ، نخستین کارخانه برق اتمی کوبا به ظرفیت ۵۰۰ مگاوات خواهد بود.

کمك بانك عمران آسیا به نپال

بانک عمران آسیا موافقت کرده است که به دولت نپال برای اجرای یک طرح عمرانی مربوط به آب زیرزمینی که در زمینی به مساحت ۸۰۰۰ هکتار درنپال غربی اجرا می شود، اعتباری بعنوان تامین بودجه‌کمک فنی بدهد

آگهی ثبت نام امتحانات زبان اعزام دانشجو بخارج

الف : شرایط نام نویسی :

۱ـ داوطلبان میتوانند با رعایت‌مقررات زیربرای شرکت در امتحان زبان اعزام دانشجو بخارج که در ساعت ۹ صبح روزجمعه بیست وهشتم‌شهریورماه ۱۳۵٤ انجام خواهد یافت از طریق مکاتبه ثبت‌نام نمایند .

۲ـ داوطلبان باید مدارک زیر را تهیه‌نمودو به پیوست درخواست نامه که نمونه آن ذیلا درج گردیده است با خط خود و با پست سفارشی بسازمان امور دانشجویان کشور واقع در خیابان کریم‌خان زند روبروی شرکت تعاونی مصرف‌کارکنان‌وزارت تعاون و امور روستاها (روی پاکت نوشته شود قسمت ثبت‌نام) ارسال دارند .

۳ـ درخواست نامنویسی بایستی از تاریخ‌درج این آگهی تا آخر وقت اداری روز پنجشنبه ششم شهریور ماه ۱۳۵٤ به پست تحویل داده شود.

٤ـ داشتن برگ پایان خدمت زیر پرچم یا معافیت دائم برای آقایان لیسانسیه و به بالا .

۵ـ خانم های دیپلمه و لیسانسیه که ترک‌تحصیل نداشته باشند بدون شرط سنی میتوانند ثبت‌نام کنند و همچنین دارندگان معافی از سازمان خدمات اجتماعی زنان میتوانند نامنویسی نمایند

٦ـ آقایان داوطلبان دیپلمه کامل دبیرستانی و فارغ‌التحصیلان هنرستان های سال های‌قبل در صورتی از آنها نامنویسی خواهد شد که :

اولا متولد سال ۱۳۳۵ و یا به بالا باشند .

ثانیا دارای دفترچه آماده بخدمت مدت‌دار و بدون غیبت بوده و قبلا نیز در حوزه های مربوط ثبت‌نام نموده باشند .

توجه : این قبیل داوطلبان پس ازموفقیت‌در امتحان زبان بشرط ارائه پذیرش معتبر میتوانند تاتاریخ مندرج در دفترچه آماده بخدمت از کشور خارج گردند و بقیه‌بایستی طبق اعلام اداره وظیفه عمومی بموقع بخدمت اعزام گردند .

۷ـ داوطلبانی که درخرداد ماه ۱۳۵٤ موفق باخذ دیپلم دبیرستان یا هنرستان شده‌اندیادرشهریور ماه سال ۱۳۵٤ موفق باخذ دیپلم دبیرستان‌یاهنرستان خواهند شد بدون شرط سنی میتوانند نام نویسی نمایند .

ب: مدارک لازم برای نام نویسی :

۱ـ دو قطعه عکس جدید ٤×۳ برقی که مشخصات داوطلب در پشت آنها نوشته شده باشد.

۲ـ یک برگ فتوکپی صفحه اول شناسنامه‌یا یک برگ رونوشت شناسنامه .

۳ـ یک برگ فیش بانکی بمبلغ پانصد ریال‌بابت حق نام نویسی که بایستی به حساب ۸۸۸ بانک مرکزی حواله شده باشد .

توجه :

(داوطلبانی که دارای شرایط مندرج دراین آگهی نمیباشند خواهشمند است از ارسال‌مدارک نام نویسی خودداری نمایند . زیرا چنانچه موفق‌بگذراندن امتحان زبان باشند قبولی آنان اعتبار نخواهد داشت و مبلغی که برای شرکت در امتحان‌زبان دریافت میشود بهیچوجه مسترد نخواهدشد).

تقاضانامه

اینجانب نام ( ) نام خانوادگی ( )

فرزند

صادره از متولد سال

در خرداد سال

(دارنده لیسانس

در سال ( ) میباشم .

میباشم با ارسال مدارک زیر :

۱ـ عکس دو قطعه

۲ـ فیش بانکی شماره

بمبلغ ۵۰۰ ریال

۳ـ فتوکپی صفحه اول شناسنامه یک برگ.

تقاضا دارم نام اینجانب را جهت شرکت در امتحان زبان فرانسه ☐

انگلیسی ☐ آلمانی ☐ ثبت نام فرمائید .

نشانی : شهر خیابان کوچه پلاك

تلفن : امضاء

خیلی مهم :

۱ـ داوطلب بایستی با علامت × تعیین نماید چه زبانی امتحان خواهد داد .

۲ـ در تقاضانامه نام و نام خانوادگی خود را بطور کامل و درخانه های مربوط با حروف مجزا بنویسند .

ج : یادآوری

۱ـ داوطلبان دیپلم دبیرستانها و هنرستانهاکه دارای برگ معافیت موقت پزشکی و یا معافیت موقت کفالت باشند بشرطی میتوانند نام نویسی‌کنند که اعتبار اوراق معافیت‌آنان منقضی نشده‌باشد. این‌نوع داوطلبان بایستی یک برگ فتوکپی معافی‌خود را ضمیمه تقاضانامه ارسال دارند .

۲ـ آقایان لیسانسیه ها و دیپلمه دبیرستانها و هنرستانها که خدمت وظیفه را انجام داده‌اند یا معافیت دائم دارند بایستی یک برگ فتوکپی از آن ، ضمیمه تقاضانامه ارسال دارند .

۳ـ محل توزیع کارت ورود به جلسه‌امتحان‌بعدا در همین روزنامه باطلاع داوطلبان خواهدرسید و محل برگزاری امتحانات در موقع توزیع کارت‌آگهی خواهد شد .

٤ـ فقط امتحان اززبانهای‌فرانسه ،انگلیسی‌و آلمانی بعمل خواهد آمد .

۵ـ اداره کل امور دانشجویان خارج درمورد گرفتن پذیرش برای کسانی که در امتحانات اعزام دانشجو پذیرفته شوند کمکو راهنمائی‌خواهدکرد .

داوطلبانی که یکباردر امتحانات اعزام‌پذیرفته میشوند نیازی به امتحان مجدد از نظر سازمان امور دانشجویان کشور ندارند . م‌الف ۹۹٦۹

سازمان‌اموردانشجویان‌کشور
وزارت علوم‌و آموزش عالی

تجدید آگهی مناقصه

شماره ۲۹ر۲۰ر۲ر۵ر۱٤۰۱ مورخ ۸ر۵ر٤۵

آمادگاه کرمانشاه ۱۰ قلم وسایل سراجی جهت مصرف یکانهای آماد شونده را برابر شرایط و مشخصات موجود از طریق مناقصه خریداری مینماید پیشنهاد دهندگان میتوانند با مراجعه به آمادگاه کرمانشاه و ملاحظه مشخصات‌و نمونه وسایل ودریافت برگ‌شرایط و مشخصات معامله پیشنهاد خود را طبق مفاد مندرج در شرایط معامله تنظیم و تاساعت ۹ صبح روز ۲۹ر۵ر٤۵ بدفتر قسمت‌پیمانهای آمادگاه تسلیم نمایند...

مناقصه‌گذار ـ آمادگاه کرمانشاه

آ ـ ۳۸٤۱

آگهی دعوت به مصاحبه برای دوره لیسانس آموزشگاه عالی خدمات اجتماعی

آموزشگاه عالی خدمات اجتماعی برای انتخاب دانشجو در سال تحصیلی ۵۵ـ۱۳۵٤ از کلیه داوطلبان واجد شرایط که جمع نمره‌کل آزمون همگانی آنان از ۱۹۰۰ بمبالا بوده و مدارک خود را برای ثبت‌نام قبلا ارسال داشته‌اند دعوت می‌نماید که با در دست داشتن‌اصل کارنامه آزمایش همگانی در روزهای ۲۰ و ۲۱ مرداد ماه ۱۳۵٤ از ساعت ۷ صبح تا۱۲ و از ۱٤ تا ۱۷ برای تعیین نوبت مصاحبه بمحل آموزشگاه مراجعه نمایند.

درصورت عدم مراجعه از نفرات بعدی استفاده خواهد شدکه از طریق آگهی باطلاع آنان خواهد رسید.

دفتر آموزشگاه

آدرس : جاده پهلوی بالاتر از سه راه ونک ـ ایستگاه کاوسیه . آموزشگاه عالی خدمات اجتماعی تلفن: ۷ـ ٦۸۲۰۸٦

اطلاعیه

دراجرای برنامه‌های رفاهی دولت در امر مبارزه باگرانفروشی اتحادیه صنف بارفروشان تهران در مورد میوه و تره‌بار با همکاری همه جانبه اعضای صنف بمنظور رفاه اهالی محترم پایتخت بدینوسیله از مقامات مسئول و عموم مصرف کنندگان تقاضا دارد جهت‌بازدید وفور انواع میوه و تره‌بار که در سطح میادین تهران بحد کافی موجود و آماده عرضه بعموم میباشد همه روزه در دو نوبت در ساعت ٤نیم صبح و همچنین ۳ بعدازظهر از نزدیک مراتب را مشاهده نموده تا مسلم گردد که میوه وتره‌بار با مقررات و ضوابط اتاق اصناف پایتخت و نظارت بازرسان امور میادین با نرخ مصوبه در اختیار میوه فروشان و سایر توزیع کنندگان گذارده میشود .

اتحادیه صنف بارفروشان تهران

آگهی افزایش سرمایه

طبق تصمیمات متخذه در مجمع عمومی فوق‌العاده مورخ ۲۵ر٤ر۱۳۵٤ شرکت سهامی خاص کارخانجات قند قزوین سمایه شرکت از مبلغ سیصد میلیون ریال بمبلغ ششصد میلیون ریال افزایش یافت .

مبلغ افزایش یافته عبارتست از مبلغ سیصد میلیون ریال کمبه سی هزار سهم ده‌هزار ریالی باتام عادی تقسیم گردیده .

اینک مراتب برای اطلاع سهامداران بنابتجویز مواد ۱٦٦و ۱٦۹ قانون تجارت اعلام میگردد که سهامداران ظرف مدت شصت روز ازتاریخ بیستم مرداد ماه ۱۳۵٤ معادل‌سهام خود مبلغ افزایش یافته رادر حساب جاری شماره ۳۸۹۵ شرکت نزد بانک صادرات‌ایران شعبه اکباتان بعنوان افزایش سرمایه تودیع و گواهی لازم را تحصیل و به هیئت مدیره شرکت تسلیم نمایند .

پس‌از انقضاء مهلت قانونی حق‌تقدم صاحبان سهام سلب و سهامدارانیکه علاقمند باشند میتوانند سهام بیشتری خریداری و مبلغ آنرا بشرح فوق تودیع نمایند.

هیئت مدیره شرکت سهامی خاص کارخانجات قند قزوین

در پیرو آگهی منتشره در شماره ۱٤۷٦٦ مورخ ۱ر۵ر٤۵ روزنامه اطلاعات بمنظور تشکیل مجمع عمومی عادی و فوق‌العاده شرکت سهامی خاص گیتی فارم چون در جلسه مورخ ۱۵ر۵ر٤۵ اکثریت سهامداران حضور نداشتند لذا جلسه رسمیت نیافت‌و جلسه مجددا بار دوم در ساعت ۱۷ روز ۳۰ر۵ر٤۵ در دفتر شرکت واقع در کوچه برلن ساختمان یمین طبقه سوم تشکیل خواهد شد .

دستور جلسه :

۱ـ انتخاب هیئت مدیره جدید .

۲ـ تغییر ماده ٤۰ اساسنامه .

۳ـ تعیین خط مشی آینده شرکت .

از کلیه سهامداران تقاضا میشود در تاریخ تعیین شده بالا در جلسه حضور بهمرسانند بدیهی است طبق مواد اساسنامه در مورد مواد دستور جلسه اتخاذ رای قطعی خواهد شد .

نایب رئیس هیئت مدیره ـ هوشنگ دانشراد ـ عضو هیئت مدیره ـ اشرف‌بزشکپور عضو هیئت مدیره ـ منوچهر دانشراد ـ سهامدار ـ داود پزشکپور .

آ ـ ۸۱۷۹

آگهی مسابقه‌ورودی دانشکده نقشه برداری

وابسته بسازمان جغرافیائی کشور(وزارت جنك) برای‌دوره فوق‌لیسانس دژ سال تحصیلی ۵۵ـ۱۳۵٤

دانشکده‌نقشه برداری درنیمسال اول تحصیلی ۵۵ـ۱۳۵٤ تعدادی دانشجوی ذکوراز طریق مسابقه به شرح زیر می‌پذیرد:

شرایط داوطلبان

۱ـ فارغ‌التحصیلان دانشکده فنی « رشته راه و ساختمان ویامعدن» ویا معادل آن از دانشکده‌صنعتی «پلی‌تکنیك»ویالیسانس فیزیك ویاریاضی.

۲ـ حداکثرسن ۲۸سال

۳ـ دارا بودن برگ‌پایان خدمت زیرپرچم یامعافی دائم غیرپزشکی.

شرایط تحصیل

۱ـمدت تحصیل دوسال تحصیلی بوده وتابستان هرسال بمدت دوماه بکارآموزی صحرائی اعزام‌خواهند شد.

۲ـتحصیلات تمام‌وقت «صبح‌وعصر» بوده و دانشجویان نبایددر هیچ موسسه‌ای مشغول به‌کار یا تحصیل باشند.

۳ـ فارغ التحصیلان موفق به‌اخذ مدرك‌مهندسی نقشه برداری معادل فوق لیسانس نائل خواهند شد.

مواد امتحانی

ریاضیات، فیزیك ،زبان‌خارجی «انگلیسی یا فرانسه».

دریافت‌کارت

داوطلبان بایدبرای دریافت کارت ورود بجلسه امتحان روزهای پنجم‌وششم شهریورماه بدفتردانشکده نقشه‌برداری واقع درمیدان‌شهباد، جاده فرودگاه مهر آباد مراجعه نمایند تاریخ امتحان و محل وساعت‌امتحان در وقت تسلیم‌کارت ورودی اعلام خواهدشد.

ثبت‌نام

داوطلبان برای ثبت‌نام وشرکت درمسابقه ورودی بایدبرك درخواست مندرج دراین آگهی راتکمیل وبه ضمیمه مدارك‌لازم‌جهت‌ثبت‌نام‌باپست سفارشی بنشانی صندوق پستی ۱۸٤٤ دانشکده نقشه برداری طوری ارسال دارندکه حداکثر تاتاریخ ۲ر٦ر۵٤ به دفتر دانشکده‌نقشه برداری واصل شود به‌مدارکی‌که بعد از مهلت مقرر رسیده باشدترتیب‌اثر داده نخواهد شد.مبلغ پرداختی «پانصد ریال »ومدارك ارسالی‌برای ثبت نام بهیچوجه مسترد نخواهدشد.

برك درخواست ثبت نام‌برای دوره‌فوق لیسانس :دانشکده نقشه‌برداری.

ینجانب دارای نام‌خانوادگی نام شماره شناسنامه

صادره از دارای دانشنامه لیسانس دررشته

از دانشکده دانشگاه تقاضای ثبت‌نام وشرکت درمسابقه‌ورودی‌فوق لیسانس نقشه برداری رادارم.

مدارکی که‌همراه این‌برك‌ارسال میدارم بشرح زیراست:

۱ـ فتوکپی‌دانشنامه یاگواهی پایان تحصیلات لیسانس یکبرك

۲ـ رونوشت یافتوکپی شناسنامه یکبرك

۳ـ عکس ٤×۳که‌نام‌ونام‌خانوادگی وشماره شناسنامه ومحل‌صدور خودم رادرپشت آنهانوشته‌ام دو قطعه .

٤ـ رسیدبانکی بمبلغ پانصد ریال بحساب ۲۵۰۰ بانك مرکزی ایران

نشانی شهر خیابان کوچه

پلاك شماره تلفن تاریخ امضاء داوطلب

مجله جوانان با مطالب خواندنی

هر هفته روزهای دوشنبه منتشر میشود

ژان‌لوئی بارو :

مواظب باش ، تأتر خیلی جدی است

«ژان‌لویی‌بارو» شخصیتی‌استثنائی است با قدو بالائی بلندتر از حد طبیعی، افراط در هر زمینه و طبعا درگیر مشکلات ناشی از این دو ویژگی . «ژان لویی‌بارو» در زمینه تاتر یک ساحر یک رهبرو یک تردست محسوب میشود که نامش در کنار استادان وبتهایش «شارل دولن» و «ژان‌کوپو» جاودان خواهدماند. نام‌ژان‌لویی بارو بیشتر بعنوان یک خالق و کارگردان درخشیده است ، لکن نباید از نظر دور داشت کــه پیروزیهایش در زمینه هنرپیشگی هم درخشان و چشمگیر بوده است .

وی احیاکننده حق شاهکار های ماریوو ، کلودل و مولیر است. باید پذیرفت که در نمایشنامه‌های دیگر نویسندگان،حتی درشاهکار های معروف کمتربه پیروزی‌دست یافته است . شاید این شکست از بیعلاقگی و بی اعتقادیش به این نمایشنامه‌ها ناشی شده‌باشد. بی شک بازی‌نسبتا ضعیف ژان‌ـ لویی بارو در «هاملت» قابـل مقایسه با هنرنمائی‌او در «تقسیم جنوب» نیست‌و همینطوربرداشت نادرستش از قهرمان « شب هم روشنی خاص خود را دارد» بـا هنرمندی‌اش در مردم گریز تفاوت دارد . همه چیـز در سینمـای دوگانه این مرد خلاصه میشود مردی که از شوقی دیوانه‌وار لبریز است : شوق بهرچه که به نوعی با صحنه ، یعنی بهشت‌و در عین حال دوزخ او مربوط میشود .

اما شاید نبوغ ژان لویی‌بارو درهمین‌دوگانگی شخصیتش‌است، و شاید در همین دوگانگی کـه گاهی ریاکارانه مینماید بایستی ارزش های انسانی‌وی راجستجو کرد چند سال پیش یک منتقد در باره وی نوشت : «قدرتی‌مسحور کننده در انسانی‌نابغه» مسلما این منتقد ژان لوئی بارو را در آخرین هنرنمائی‌های‌قابل‌اعتراض مثلا به «وصیت‌نامه‌دکترکوردلیه» ندیده بود آنچه مسلم است سادگی بیان‌هرگز برای‌هنرپیشه‌ای که چشم‌وچراغ دنیای هنرفرانسه است و این هنر را بعدی جهانی بخشیده کاری آسان نبوده است.

شیفته تئاتر

ژان‌لویی باروردر هشتم‌سپتامبر ۱۹۱۰ از پدر و مادری از اهالی «بورگونی» در وزینه متولد شد. پدرش داروساز و در عین حـال شاعر بود و‌مادرش بسیارحساس وروپائی و شاید لبریز از هوس هنرپیشه شدن ، پدرش را زود از دست داد و مادرش شیفتگی به تاتر را در او پرورش داد . ژان‌لویی بارو اعتراف میکند که از شش سالگی هوای تاتردر سر داشته است لیکن در آن دوران محیط‌برای‌عملی ساختن‌رویاهایش چندان مناسب نبوده است ،بیداد جنگ و شلیک توپ و تفنگ خانواده بارو را اغلب‌به مخفی شدن در زیرزمین خانه‌شان‌وا دار میکرد .

ژان بزرگتر میشد ، مدرسه ده ، کالج شاپتال ، سال هائی به گل فروشی و ماههایی به کار دریک اداره ، که او را برای همیشه‌از خدمتگزاری بیزار ساخت . سپس در شاپتال‌یادوشد تابتول‌خودش «راه را برای ورود به مدرسه لوور هموار کند» .

و اما در تمام این مدت تاتر فراموش نشده‌بود‌و‌تاترقبله‌ژان‌لوئی بارو و شارل دولن «کبیر» بت‌او به حساب می‌آمدند . یک روز هوس میکند به هنرپیشه مورد علاقه‌اش نامه‌ای بنویسد و ازاو کسب تکلیف کند .خودش دراین مورد میگوید : « این کار را در نهایت ناامیدی انجام دادم اما‌لازم بود به این وسوسه تسلیم‌شوم». در نامه این‌جوان ناشناس‌چیزی بود که شارل‌دولن‌را بر آن‌داشت تا وی را بعنوان شاگرد در کارگاهش بپذیرد . چهار ماه بعد ژان‌لوئی باروکار خود را بـا شرکت در ولپن‌آغازکرد امانصایح دولن در گوشش بود : مراقب باش ، کار تئاتر خیلی جدی‌است باید فکر کرد و مسئولیتها را شناخت . بعدا هنرپیشه جوان با ژان کوپو آشنامیشود پیروزی در پی پیروزی می‌آید تا بحدی که جائی برای چند شکست‌ناچیز باقی نمیماند .

پس از «حوادث‌نامه ۶۸»هنرپیشه نابغه مورد بی مهری قرار میگیرد ولی این حوادث امروز بدست فراموشی سپرده شده است . چگونه میتوان عقاب را از پرواز بازداشت ؟

در سال ۱۹۳۵ فیلم «روز های خوب» این هنرپیشه جوان بـا موهای درهم و نگاه های بستوه آمده را به عالم سینما میشناساند اما وجود او نادیده انگاشتنی شود . بلافاصله فیلم های دیگری بنامهای «تحت‌نظرغرب» و «هلن» از او بروی صحنه می‌آید فیلم «هلن» در زندگی ژان‌لویی بارو نقطه عطفی بشمار میرود چه در این فیلم با هنرپیشه‌ای چون‌مادلن رونو همبازی است دامنه ایـن همکاری به عشق‌آندو می‌انجامد. ابتدا گمان میرود که ژان‌لویی باروازهنرمادلن رونوتاثیر می پذیرد لیکن علیرغم نزدیکی دو هنرپیشه آندو درکار خودمستقل میمانند با اینحال چون هردو رهرو یک راه مشترک هستند با هم از کمدی فرانسز کناره گیری میکنند و فعالیتهای خود رابطور مستقل ادامه‌میدهند . این‌مرحله نقطه عطفی دیگر در زندگی زوج هنرمند است زیرا بارهایی از قید مقررات خشک کمدی فرانسزخانه مولیر ،استعداد هردو شکوفـ‌تر میشود .

سینما جولانگاه ژان‌لویی بارو میشود اولین‌پیروزی زوج‌هنرمند «هلن» است که فایده آن تنهـا عاید ژان‌لویی باروميشود و راه را برای شرکت وی در فیلمهای بزرگ چون «درام مضحک» ، «کودکان بهشت» و فیلمهائی کم اهمیت‌تر نظیر «وصیتنامه دکتر کوردلیه» هموار میسازد او از این‌فیلم «کلانناموفق بیرون‌می‌آید.

این مرحله از زندگی ژان‌لویی بارو در ۱۹۶۶ با فیلم «شاپاکاه» که تنها عده معدودی از دوست‌ـ داران سینما موفق به دیدن آن شدند ، پایان پذیرفت . از ایـن مرحله فقط ده سال میگذرد ، اما آیا فعالیت او در زمینه سینمـا ادامه خواهد یافت ؟

در حال حاضر طرح های ژان لویی بارو جاهطلبانه تر ازهمیشه مینماید ولی‌خوشبختانه فعالیتهای آتی این هنرمند در زمینه‌تاتر یعنی منطبق با قریحه واستعداد او خواهد بود عشق او به تاتر مدام در حال تکوین است وعشق در ۶۴ یا ۶۵سالگی‌از ثباتی‌خاص برخوردار خواهد بود .

گزارش: ابراهیم صفایی ازشیراز

سومین جشنواره فیلمسازان جوان آسیا ناموفق است

سومین جشنواره فیلمسازان جوان منطقه آسیا که از روز چهارشنبه گذشته آغاز شده‌بود در شیراز ادامه دارد ،متاسفانه باید اذعان داشت که در جریان سه روزه جشنواره ، پدیده‌بحث انگیزی از آثار جوانان‌فیلمساز به نمایش در نیامده است ، و سومین سال جشنواره بی‌آنکه امیدی بیافریند به روزهای آخر نزدیک میشود این مدعی ازآنجا استنتاج و استنباط شده است که برگزار کنندگان جشنواره بر فیلمی بنام «آن مرد اسب‌دارد» از سینمای آزاد خرم‌آباد ساخته غلامرضائی ، بعنوان بهترین‌فیلم تکیه می‌کنند. و جسته گریخته بهبرتری این فیلم اشاره دارندکه خود چندان موفق نیست ، اما در ورا آنچه برجشنواره‌میگذرد، مسائلی مطرح است که نادیده نباید انگاشت، درفیلمهای ساخت دست جوانان ایرانی فقرتکنیک، کارآئی، و کاربرد وسائل و امکانات کافی کاملا مشهوداست، وفیلمهای کشورهای خارج‌نمایش داده شده دراین چند روزه ، بی‌آنکه محتوائی داشته باشد ، از این بابت یک سروگردن از فیلمهای ایرانی بالاترند.

آنچه که به وضوح در همه فیلمهای ایرانی به چشم میخورد، تاثیر پذیری از یکنوع سوژه پردازی بی‌هدف‌و متاثر ازسینمای فارسی است، در کشورهائی که سنتهای سینمائی صحیح در آنها وجود ندارد و سنتهای سینمائی خطا توسط یک سینمای‌بی‌منطق بنیان‌گزارده شده باشد، هـر پدیده‌ای هم که در کنار ایـن سینما رشد کند ، و سینمای سنت‌گزار راهم منکر شده وطرد کند، به‌آسانی نمی‌تواند ازگزند و آسیب آن سینمای سنت‌گزار برکنار بماند.

در یک کلام ، اثر سینمای فارسی که تکنیک آن برابرهیچ است و فقط بدنبال موضوعات مبتذل است ، تا اندازه‌ای‌برافکار و اندیشه‌های فیلمسازان جوان، وبخصوص‌تماشاگران‌جوانی که برای تماشای این فیلمها میایند، اثر گذاشته است و فیلمساز بطور ناآگاه از آن سینما بعنوان مدل پیروی می‌کند بدنبال‌سوژه

بقیه درصفحه ۲۲

جدول های اطلاعات

جدول عادی — شماره ۹۱۱۰

افقی :

۱ـ برادران مشهور ادبیات کشور روسیه که داستایوسکی جاودانه‌شان ساخت ـ تاریخرا جمع کنید ۲ـ تیز هوش از آن برخورداراست ـ ضمیریست ـ موش خرما ۳ـ مطرب دست بران می‌کوبد ـمردمان یک کشورـ واحد پول آلمان ـ دانه آش۴ـ یکی از نواحی تهران ـ بـا خود آدم به دنیا می آید ـ خاک کوزه گری ـ راه کوتاه ۵ـ درس کشیدنی ـ گاهی به دنبال اسم خانمهـا مـی‌آید ـ پادشاهی در سلسله ساسانی ۶ـ گاهـی تلخ از آب درمی‌آید ـ از انواع بازی با ورق۔ خدای هندوها ۷ـ حرف صریح ـاز مشهورترین شاعران ایـران که از دوچشم نابینا بـود و مقرب دربار سامانیـــان ۸ـ مشهورترین کمانگیر ـ یکی از آلات ـ حرف افسوس ـ ۹ـ کتابی از اسکار وایلد ـ از کارخانه های دارو سازی ۱۰ـ سیاهرک ـ حرف ندا ـ گاهی با خیزان میروند ۱۱ـ حتمـا رساله نوشته ـ چیزی نمانده تا سحار شود ـ وسیله کار است ۱۲ـزمانی برایش حرفی بس بود ـ دوتا که باشدو سیله بازی بچه‌هاست ـ ثابت شده با دلیل و برهان ـ از کارخانه های ماشین سازی در اروپـا ۱۳ـ به گربه گم میکنند ـدیدن ـ از گردنه های خـطـرنـاک ایران ـ نفی تازی ۱۴ـادعای پیشگویی هم دارد ـ طایفــه ایرانی ـ یکی از انواع پارچه غیر نخی ۱۵ـ مجلسی که برای از دست رفته برپا مـیکنند ـ مشهورترین و با ارزش‌ترین الماس جهان .

عمودی :

۱ـ همیشه بسته بندی شده تقدیم میکنند ـ بی‌خیالی باعث آن میشود ! ۲ـ به جائی که بند نباشد در میرود ـ بسیار حمله کنند در جنگ ـ روی‌و رخساره ۳ـ طاقچه بـالا ـ بدست آوردن ـ شربت شهادت نوشیده‌ـ باولد آید ٤ـ علامت مخصوص ـ در آستین پرورش می‌یابد ـ بعد از اصلی به‌کار می‌آید ـ از ورچیدنی‌ها ۵ـ گل صاف کن بنا ـ کسی کـه ازدو نژادباشد ـ پارچه‌ایست نازک ٦ـ طلب کمک و یاری کردن ـ دوست است ـ پسر در لفظ تازی ۷ـ عزت جاهل مابانه ـ به قصد جان گرفتن زده‌اند۔ بزرگ‌قوم ۸ـ دربازی شطرنج مغلوب شده ـ رنگی از رنگها در زبان انگلیسی ـ بی‌دوام ۹ـ طایفه و قوم قدیم ایران ـ اگر نباشد خستگی‌از پا می‌اندازد۔ اثری از ماتیس ۱۰ـ مطرب بەزیربغل‌می‌نهد و نغمه ساز میکند ـ دروغ‌گو بیشتر می‌خورد !ـ ازمعشوقه نباید انتظار داشت ۱۱ـ غصه و اندوه ـ آسوده است ـاگر نباشد در بازو بسته نمی‌شود ۱۲ـواحدی در سطح ـ دزد۔ یـک وعده غذا ـ آب در آن روان است ۱۳ـ اهلی شده ـ از او خلاف نتوان دید ـ از دوطرف یکی است ـ تکراریک حرف ۱۴ـ سمت چپ گـرد است ـ در کوه قـاف و در آغوش سیمرغ بزرگ شده۱۵ـ اثری از جکلندن ـ همه رابه کیش خود پندارد !

حل جدول شماره ۹۱۰۹

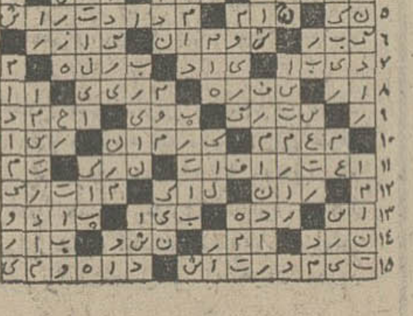

(جدول ویــژه) — شماره ۴۷۰

افقی :

۱ـ نقبی که ابونصر فارابی براثر چیرگی در عـلوم مختلف گرفت ـ واگذاری مقداری از مال خود بدیگری ۲ـ از مشهور ترین بنادر اروپائی ـ کامی است ـ فقیه است و فتوی می‌دهد ۳ـ برلب که آورند نشان عصبانیت است ـ خانه ـ جائی برای کشیدن کار ـ شهر ازدواج و طلاق امریکائیان ٤ـ لبه دیوارـ یاران۔ نفس ـ بالا به از زبان‌خارجی ۵ـ راهها ـ نوبت دربازی قمار ـ یکی از نخست‌وزیران مشهور انگلیسی ٦ـ به ذات خود بدون عیب است ـ تلخ ـ از شیادان دورەگرد ۷ـ خالص ازهر چیز ـ زیباترین میدان در فرانسه که ستونی از مصر باستان در آنجا برسر پاست ۸ـ سخنان نامربوط که مریض زیرلبمی گوید ـ درویش ندارد ـ شاعر از اینهم ملول بـود ۹ـ از روانشناسان مشهور جهان که نظریه های مخصوص درباره خواب دارد ـ علامت نداشتن ۱۰ـ شعبـه‌ای از نژاد سفید پوستان۔ حرف شگفت زده ـ انس و علاقه و گرفتن ۱۱ـ گاهی سرگشاده می‌نویسند ـ طعام است و خورش ـ پیرسپید موی ۱۲ـ از نامهای خارجی آقایان ـ رشد و نمو کردن ـ هلن را دوست داشت ـ نظم وترتیب دادن ۱۳ـ درخت‌چنار ـ پارچه نخی۔ هستی ووجود ـعلامت صفت‌تفضیلی ۱۴ـ از راه رسیده ـ ازعناصر شیمیایی۔ هرروزمیلیونهانفر به‌سازنده‌اش‌لعنت‌میکنند ۱۵ ـ از سم‌های خطرناک ـ اثری معروف از نویسنده کتاب برگهای خزان .

عمودی :

۱ـچربی شیربادوغ ـ اکنون‌ملکه انگلستان است ۲ـ بسیاری و فراوانی ـ زمین بی‌آب و علف ـ واحدی در پول است ۳ـ تردستی در کار ـ بانگ جانوران درنده ـ زمانی مشتری در قیمتش فرومانده بود ! ـاز انواع کباب ٤ـ بازگشت ـ نوع‌و گونه ـ بسیار منت گذرانده ـ انسان ندارد ۵ـ چلچراغ را هم گفته‌اند ـ آبش را چاشنی کنید ـ تمرین ٦ـ کودن هیچ وقت نداشته !ـ می‌گویند از فرزند عزیزتر میشود ـ مادر بره ۷ـ از کلمات نفی ـ در کارش سرگردان و حیران شده ـ نگهبانی۸ـ گـاهـی دنیا بـه روی شاخش مـی‌گردد ـ صدایـی که از کوه برمی‌گردد ـ جسد حیـوان مرده ۹ ـ پایتختـی دراروپا ـ سردار امریکائی درجنگ دوم در جبهه ژاپن ـ عددی در هندسه ۱۰ـ از بروج فلکی ـ یقه‌ایست ـ کشوری در دل کشور دیگر ۱۱ـ گوسفندی که برای قربانی به مکه مـی‌برند۔ طنزنویس ترک ـ نور از دور می‌زند! ۱۲ـ مایه اصلی ـ اگر در دست نباشد ادعا نتـوان کرد۔ اصطلاحی در موسیقی۔ آهنگی است ۱۳ـ زمین خالی و بدون گیـاه ـ نشـان ـ پسوندیست۔ برنج می‌آورد و قدمی کشد ! ۱٤ـ آتشفشانی در اروپا ـ پارچه کـج بریده شده۔ قوی‌وستبر۱۵ـ پایتخت کشور کنگو ـ واحدی‌درپول.

حل جدول شماره ۴۶۹

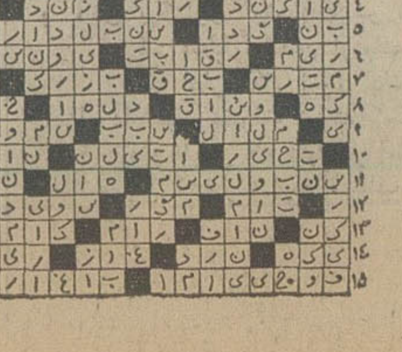

تلویزیون

برنامه اول کانال ۷

شنبه

۱۷ـ۰۰ اخبار
۱۷ـ۰۵ کارگر
۱۷ـ۳۰ کارتون
۱۸ـ۰۰ گلی و دوستان
۱۸ـ۱۵ ورزش نوجوانان
۱۸ـ۴۰ برنامه آموزشی
۱۹ـ۰۰ اخبار ورزشی
۱۹ـ۱۵ یکی بود یکی نبود
۱۹ـ۳۰ خانواده دیویس
۲۰ـ۰۰ سینمای آزاد
۲۰ـ۳۰ اخبار
۲۱ـ۰۰ در پناه قانون
۲۱ـ۱۰ شهرآواز
۲۲ـ۰۰ آقای مربوطه
۲۲ـ۰۵ روز های زندگی
۲۲ـ۳۵ مجله تئاتر

برنامه نیمروز یکشنبه

۱۲ـ۰۰ اخبار
۱۲ـ۰۵ کودک
۱۲ـ۲۵ آنچه شما خواسته‌اید
۱۲ـ۵۰ آقای نواک
۱۳ـ۴۰ تکنوازی
۱۴ـ۰۰ اخبار

۱۷ـ۵۰ کاپیتان فانتوم
۱۸ـ۰۰ اخبار
۱۸ـ۳۰ یادداشت برنامه‌ها
۱۸ـ۴۵ دختران اوزی
۱۹ـ۱۰ تمدن
۲۰ـ۰۰ فیلم سینمائی
۲۱ـ۳۰ ماد
۲۲ـ۰۰ اخبار
۲۲ـ۱۵ تئاتر
۲۳ـ۲۰ مدیکس

برنامه دوم کانال ۹

شنبه

۱۹ـ۳۰ موسیقی و تصویر
۲۰ـ۰۰ اخبار
۲۰ـ۰۵ شجاعان
۲۰ـ۵۵ ایران زمین
۲۱ـ۳۰ اخبار از برنامه دوم
۲۲ـ۰۰ کوجک
۲۲ـ۵۰ تصویر و سایه‌ها

تلویزیون آموزشی

۱۶ـ۰۰ خیابان سسام
۱۶ـ۵۵ اداره برق
۱۷ـ۲۵ افسونگر

ستاره بخت شما

فروردین ـ اختلافی را کـه با یکی از نزدیکان دارید تشدید می شود .
اردیبهشت ـ یکنواختی زندگی شما راخسته می‌کند .
خرداد ـ در روابط خود با فامیل محبوبیت بیشتری پیدا می کنید .
تیر ـ برای رفع مشکل خود با بزرگترها به مشورت می پردازید .
مرداد ـ از زحمتهائی کــه کشیده‌اید بزودی‌استفاده می کنید.
شهریور ـ تلاشهای شما در کارهمچنان با موفقیت پیش‌میرود .
مهر ـ کاروکوشش زیاد شما را خسته و کسل کـرده است .
آبان ـ چند خبر خـوش خواهید شنید که در زندگیتان موثر خـواهد بود.
آذر ـ مقدمات یک میهمانی را فراهم می کنید.
دی ـ فرصتی است تا خریدی که انتظار دارید انجام دهید .
بهمن ـ در زمینه پول و کار خبرهای نویدبخش بشما میرسد .
اسفند ـ مسئولیتی را کـه بعهده دارید باموفقیت بپایان میرسانید .

شرکت صنایع هواپیمائی ایران

در جهت پیشرفت روز افزون صنعت هواپیمائی درایران به‌تعدادی داوطلب علاقمند در دوره های تخصصی یکساله‌و دوساله که واجد شرایط ذیل باشند نیازمند است .

۱ـ دارا بودن دیپلم کامل متوسطه (رشته های‌ریاضی وياطبيعی)
۲ـ ارائه برگ خاتمه خدمت و یا معافیت دائم از خدمت نظام وظیفه عمومی
۳ـ حداکثر سن ۳۰
٤ـ عدم اشتغال در یکی از موسسات هواپیمائی در ایران (دولتی و یا غیر دولتی)
۵ـ نداشتن همسر و افراد تحت تکفل
٦ـ دارا بودن معلومات زبان انگلیسی
۷ـ تعهد ۸ سال خدمت در شرکت صنایع‌هواپیمائی ایران پس از اتمام دوسال دوره آموزشی و چهارسال جهت دوره یکساله آموزشی
۸ـ گذراندن آزمایش ورودی (هفتم شهریور ۱۳۵٤)

داوطلبان منتخب در طول مدت آموزش ماهیانه ۹۶۰۰ ریال بعنوان کمك هزینه تحصیلی از این شرکت دریافت خواهند داشت و پس از اتمام موفقیت‌آمیز دوره آموزشی باخذ گواهی‌نامه تکنیسین هواپیما نائل خواهند گشت . در صورت دارا بودن مشخصات فوق جهت نامنویسی با دوقطعه عکس ۳×٤ـ فتوکپی شناسنامه ـ فتوکپی دیپلم کامـل متوسطه و فتوکپی برگ پایان خدمت ـاز تاریخ ۱۱ مرداد ماه الی ٤ شهریور ماه باستثناء روز های‌پنجشنبه و جمعه بین ۸الی ۱۱ صبح و ۱ تا۳بعداز ظهربه‌شرکت صنایـع هواپیمائی ایران واقع در خیابان پهلوی جنب پارك ساعی شماره ۷۵۳ مراجعه و یابه آدرس صندوق پستی ۱۲۷۷ـ۱۲ تهران مکاتبه نمایند.

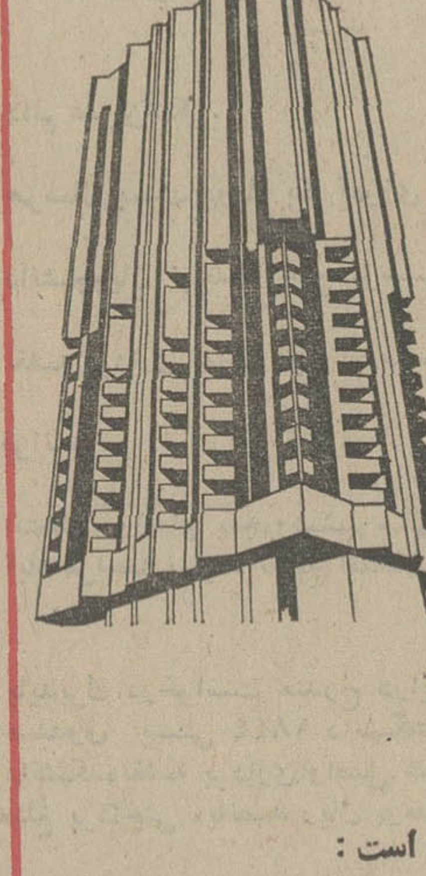

آپارتمان شما در پاریس

مؤسسهٔ بزرگ لوسیا

برای شما در نقاط مختلف پاریس آپارتمان ساخته است :

کنار رودسن با زیباترین منظره‌ها
خیابان سِوْر

و سایر نقاط خوش آب و هوای پاریس

بانك‌های پاریس برای خرید آپارتمان بشما وام میدهند

لطفا برای مشاهده نقشه آپارتمانها و خرید ، با

پروميران

متخصص آپارتمانهای اروپا مشورت کنید

LUCIA FONDEE EN 1904

تهران (لوسیا) صندوق پستی ۱۹۳ تلفن ۳۱۵۸٤۷

سینما کسری : اژدها وارد میشود

برنامه سینماها

تماشای فیلمهائی که‌باعلامت (×) مشخص شده برای اشخاص کمتر از ۱۸ سال ممنوع است

★ اژدها وارد میشود ـ رنگی ـ بروس‌لی
کسری (۸۲٦۹۳۹) ۱۰ـ۱۲ـ۲ـ٤ـ٦ـ۸ـ۱۰

★ این فرار مرگبار ـ رنگی ـ استیومک‌کوئین
دروازه‌طلائی (۳۵۲۱٦۰) ۹ـ۱۱ـ۱ـ۳ـ۵ـ۷ـ۹

★ بوی‌خوش‌زن ـ رنگی ـ ویتوریوگاسمن
دیاموند (۸۲۸٤۰۰) ۱۰ر۱۱ـ٤۵ر۱ـ۳۰ر۳ـ۳۰ر۵ـ۳۰ر۷ـ٤۵ر۹

★ ببر خونین ـ سینماسکوپ ـ رنگی
سانترال (۹۲۸٦۸٦) ۱۱ـ۱ـ۳ـ۵ـ۷ـ۱۵ر۹
متروپل (۳۱۹٤۱۰) ۹ـ۱۱ـ۱ـ۳ـ۵ـ۷ـ۹
رویال (۸۲۹۷۸۵) ۱۰ـ۱۲ـ۲ـ٤ـ٦ـ۸ـ۱۰

★ پل رودخانه کوای ـ سینماسکوپ ـ رنگی
گلدیس (٦۲۸۷۱۳) ۳۰ر۱۲ـ۳۰ر۳ـ۳۰ر٦

★ پلیس‌زن ـ رنگی ـ سینماسکوپ
پارک (۳۱۹٦۳۷) ۹ـ۱۱ـ۱ـ۳ـ۵ـ۷ـ۹

★ پول را بردار فرار کن ـ رنگی ـ وودی‌آلن
شهرقصه (٦۲۷۲۹۰) ۱۱ـ۲ـ٤ـ٦ـ۸ـ۱۰

★ پلنگ صورتی ـ رنگی ـ کارتون
سینه‌موند (٤۸۳۲۲) ۱۱ـ۳ـ۵ـ۷ـ۹

★ پیکار سپیددندان ـ رنگی ـ فرانکونرو
امپایر (٦۲۳۹٤۲) ۱۵ر۱۱ـ۳۰ر۱ـ۳۰ر۳ـ۳۰ر۵ـ۳۰ر۷ـ٤۵ر۹

★ پسران شیطان ـ هفت‌تیرکش
ستاره (۳۰٤۲۵۸) ۳۰ر۸ـ۳۰ر۱۱ـ۳۰ر۲ـ۳۰ر۵ـ۳۰ر۸

★ تنها مرد شهر ـ رنگی ـ فرانکونرو
پارامونت (٤۸۳۲۱) ۱۵ر۱۱ـ۳۰ر۳ـ۳۰ر۵ـ۳۰ر۷ـ۳۰ر۹

★ جنجال در هنگ ـ رنگی ـ ژاکدوفیلو
ریولی (۷۵۷۷۷۷) ۱۱ـ۳۰ر۳ـ۳۰ر۵ـ۳۰ر۷ـ۳۰ر۹

★ چشم‌چران ـ رنگی ـ ریچاردبنجامین
آتلانتیک (٦۲۷۱۷۱) ۱۵ر۱۱ـ۳۰ر۱ـ۳۰ر۳ـ۳۰ر۵ـ۳۰ر۷ـ۳۰ر۹

★ دوشیاد ـ رنگی ـ همامالینی
حافظ (۳۹۱۰۷٤) ۳۰ر۱۰ـ۳۰ر۲ـ۳۰ر٤ـ۳۰ر٦ـ۳۰ر۸

★ راه اژدها ـ رنگی ـ بروس‌لی
کاپری (۹۲۸٤۰۱) ۹ـ۱۱ـ۱ـ۳ـ۵ـ۷ـ۹

★ رانده‌شده ـ بیک‌ایمانوردی ـ جمیله ـ میری
نیاگارا (٦٦۵۳۰۷) ۱۱ـ۱ـ۳ـ۵ـ۳۰ر۷ـ٤۵ر۹
میامی (۷۵٤۳۲۹) ۱۱ـ۱ـ۳ـ۵ـ۷ـ۹
الوند (۳۵٦۵۳۸) ۱۰ـ۱۲ـ۲ـ٤ـ٦ـ۸
کیهان (۵٤٦۳٦۰) ۹ـ۱۱ـ۱ـ۳ـ۵ـ۷ـ۹
مارلیک (۹٦۳۱۱٦) ۹ـ۱۱ـ۱ـ۳ـ۵ـ۷ـ۹
اسکار (۹۲۰۸۸۸) ۱۰ـ۱۲ـ۲ـ٤ـ٦ـ۸
ارانوس (۲۷۹۷۱) ۳۰ر۱۰ـ۳۰ر۲ـ۳۰ر٤ـ۳۰ر٦ـ۳۰ر۸
شهرام (۸٤٤۵٤۹) ۹ـ۱۱ـ۱ـ۳ـ۵ـ۷ـ۹
سیلوانا (۳٦۳۷۳۷) ۳۰ر۱۰ـ۳۰ر۲ـ۳۰ر٤ـ۳۰ر٦ـ۳۰ر۸
سیلورسیتی (۸٦۱۲۰۵) ۱۰ـ۳۰ر۲ـ۳۰ر٤ـ۳۰ر٦ـ۳۰ر۸
اروپا (۳۰۳۱۷۹) ۳۰ر۱۰ـ ۳ر۲ـ۳۰ر٤ـ۳۰ر٦ـ۳۰ر۸

★ ریولوبو ـ ضریب خشم
فلور (۵۲۸۰۹٦) ۹ـ۱۱ـ۱ـ۳ـ۵ـ۷ـ۹

★ زیبای پررو ـ بیک‌ایمانوردی ـ مرجان
اونیورسال (۹۲٦۹۵۳) ۱۱ـ۱ـ۳ـ۵ـ۱۵ر۷ـ۳۰ر۹
پاسیفیک (۷۵۳۳۱۱) ۱۵ر۱۱ـ۳۰ر۳ـ۳۰ر۵ـ۳۰ر۷ـ۳۰ر۹
ایران (۳۱٦۳۵٤) ۳۰ر۱۰ـ۳۰ر۲ـ۳۰ر٤ـ۳۰ر٦ـ۳۰ر۸
ساینا (۳۵۲٤٤۲) ۱۰ـ۱۲ـ۲ـ٤ـ٦ـ۸ـ۱۰
تیسفون (۹۵۸۸۸۲) ۹ـ۱۱ـ۱ـ۳ـ۵ـ۷ـ۹
رنگین‌کمان (۷۵٦۷٦۰) ۹ـ۱۱ـ۱ـ۳ـ۵ـ۷ـ۹
موناکو (۷۹۵۵۹٦) ۹ـ۱۱ـ۵ـ۳ـ۱ـ۷ـ۹
پرسپولیس (۵۳۸۰۸۱) ۱۰ـ۱۲ـ۲ـ٤ـ٦ـ۸
کارون (۹۵۵۱٦۵) ۳۰ر۱۰ـ۳۰ر۲ـ۳۰ر٤ـ۳۰ر٦ـ۳۰ر۸
دریا (۳٤۱۷٤٦) ۹ـ۱۱ـ۱ـ۳ـ۵ـ۷ـ۹
آستارا (۸۷٤۰۲۲) ۳۰ر۱۰ـ۳۰ر۲ـ۳۰ر٤ـ۳۰ر٦ـ۳۰ر۸

★ سرپیکو ـ رنگی ـ ال‌پاچینو
مازستیک (٦٦۸٤٦۱) ۱۱ـ۲۰ر۱ـ٤ـ۳۰ر٦ـ۹

★ شکنجه دوزخ ـ رنگی ـ بریت‌اکلند
رادیوسیتی(٤۳۳۲۰) ۳۰ر۱۱ـ٤۵ر۱ـ٤۵ر۳ـ٤۵ر۵ـ٤۵ر۷ـ٤۵ر۹

★ شرف ـ سعید راد ـ جمیله
رکس (۳۱۵۲۹۳) ۳۰ر۱۰ـ۳۰ر۲ـ۳۰ر٤ـ۳۰ر٦ـ۳۰ر۸
آسیا (٤۲۹۰٦) ۱۱ـ۱ـ۳ـ۵ـ۱۵ر۷
مولن‌روژ (۷۵۹۲۹) ۱۱ـ۱ـ۳ـ۵ـ۷ـ۹
شهوند (۳۵٤۰٤۰) ۳۰ر۱۰ـ۳۰ر۲ـ۳۰ر٤ـ۳۰ر٦ـ۳۰ر۸
لیدو (۹۵۱۲۸۲) ۱۰ـ۱۲ـ۲ـ٤ـ٦ـ۸
نتون (۷٦۰۱۳٦) ۹ـ۱۱ـ۱ـ۳ـ۵ـ۷ـ۹
ژاله (۳۰٤۱۲۰) ۳۰ر۱۰ـ۳۰ر۲ـ۳۰ر٤ـ۳۰ر٦ـ۳۰ر۸
توسکا (۵۳۹۵٤٤) ۳۰ر۱۰ـ۳۰ر۲ـ۳۰ر٤ـ۳۰ر٦ـ۳۰ر۸
المپیا (۹۲٦۷۹۷) ٤۵ر۱۰ـ۱ـ۳ـ۵ـ۷ـ۹
پاسارگاد (۳٤۲۷۸۲) ۹ـ۱۱ـ۱ـ۳ـ۵ـ۷ـ۹
چرخ‌فلک (۹۵۰۰۵۸) ۱۰ـ۱۲ـ۲ـ٤ـ٦ـ۸
شرق (۵۳٤۰۲٤) ۳۰ر۱۰ـ۳۰ر۲ـ۳۰ر٤ـ۳۰ر٦ـ۳۰ر۸

★ ضربه‌های اژدها ـ سینماسکوپ ـ رنگی
سهیلا (۳۱٦٤۲٤) ۳۰ر۱۰ـ۳۰ر۲ـ۳۰ر٤ـ۳۰ر٦ـ۳۰ر۸
پلازا (٤٤۲۵۵) ۱۵ر۱۱ـ۱۵ر۳ـ۱۵ر۵ـ۱۵ر۷ـ۱۵ر۹
مراد (۷۵۳۳۸۲) ۹ـ۱۱ـ۱ـ۳ـ۵ـ۷ـ۹
ری (۵۲۲۵۷۸) ۹ـ۱۱ـ۱ـ۳ـ۵ـ۷ـ۹

★ (×) غروب یک عشق ـ رنگی ـ هلموت‌برگر
ونک (٦۸٤۱۱٦) ۱۱ـ۲ـ٤ـ٦ـ۸ـ۱۰

★ کاراته‌بازان جسور ـ پری‌زاد
آسمان‌آبی (۳٤۱٦٦۸) ۹ـ۱۱ـ۱ـ۳ـ۵ـ۷ـ۹

★ (×) کندی ـ رنگی ـ مارلون‌براندو
آریا (۳۱۹۸۸٤) ۹ـ۱۱ـ۱ـ۳ـ۵ـ۷ـ۹

★ گرگ دریا ـ رنگی ـ ادواردمیکز
پولیدور (٤۲٦۳۱) ۳۰ر۱۱ـ۳۰ر۱ـ۳۰ر۳ـ۳۰ر۵ـ۳۰ر۷ـ

★ مواظب خودت باش ـ رنگی ـ جیمز کابرن
گلدن‌سیتی (٦٦۳۲٦۹) ۱۵ر۱۱ـ۳۰ر۳ـ۳۰ر۵ـ۳۰ر۷ـ٤۵ر۹

★ مایرلینک ـ رنگی ـ عمرشریف
بولوار (٦۵۵۲۹۲) ۱۵ر۱۱ـ۲ـ۳۰ر٤ـ۷ـ۳۰ر۹

★ مردی برای تمام فصول ـ رنگی ـ رابرت‌شاو
تراس امپایر ۸ ـ ۱۰

★ مشت‌به‌مشت ـ مبارزه قدرتها
ستاره (۵۳۹۷۲۱) ۹ـ۱۱ـ۱ـ۳ـ۵ـ۷ـ۹

★ لجن‌مال ـ رنگی ـ پیرریشارد ـ جین‌برکین
شهرفرنگ (٦۲۷٦۲۸) ۱۵ر۱۱ـ۳ـ۱۵ر۵ـ۳۰ر۷ـ٤۵ر۹

★ ماسیست و غول سیاه ـ شاهین سرخ
نادر (۳۱٤٤۹۵) ۳۰ر۱۰ـ۳۰ر۲ـ۳۰ر٤ـ۳۰ر٦ـ۳۰ر۸

★ نخاله‌ها در اسپانیا ـ سینماسکوپ ـ رنگی
تخت‌جمشید (٤۳۵۵۰) ۳۰ر۱۰ـ۲ـ٤ـ٦ـ۸ـ۱۰

★ نخاله‌ها در فروشگاه ـ رنگی ـ گروه شارلو
برلیان (۳۹۳۵۳۵) ۹ـ۱۱ـ۱ـ۳ـ۵ـ۷ـ۹

★ (×) وقتی کلفت‌خوشگل باشه ـ رنگی ـ اسکوپ
ب.ب (۸۲۹٦٤۱) ۱۱ـ۲ـ٤ـ٦ـ۸ـ۱۰

★ وسوسه تابستان ـ رنگی ـ سوزان پیر
شهرتماشا (۹۲۸٦۸٦) ۱۵ر۱۱ـ۳۰ر۳ـ۳۰ر۵ـ۳۰ر۷ـ۳۰ر۹

★ یادی از گذشته ـ رنگی ـ زینت‌امان
همای (۳۱۱٦٦۹) ۳۰ر۱۰ـ۳۰ر۲ـ۳۰ر٤ـ۳۰ر٦ـ۳۰ر۸

سئانس انگلیسی گلدیس ساعت ۳۰ر۹ (حرفه‌ای‌ها)

انقلاب روسیه

ترجمه

جمشید نبوی

ناشر
مؤسسهٔ انتشارات و چاپ دانشگاه تهران

مراکزفروش :فروشگاه شماره ۱ خیابان غربی‌دانشگاه (۲۱آذر) فروشگاه شماره۲ خیابان شاهرضا ایستگاه لالەزار

کاشی سعدی

پیشرو صنعت سرامیک ایران

نظام وظیفه، پذیرفته نشدگان در دانشگاهها را احضار کرد

مشمولان دیپلمه متولد ۱۳۳۶ سال آینده هم میتوانند در آزمون همگانی شرکت کنند

پذیرفته نشدگان دانشگاهها و موسسات عالی آموزشی برای انجام خدمت زیربرچم احضار شدند.

این مشمولان که دیپلمه‌متولد سالهای ۱۳۳۵ به پائین هستند باید بلافاصله پس از آگاهی از پذیرفته‌نشدن خود در دانشگاهها و موسسات عالی آموزشی به حوزه های ثبت‌نام اداره وظیفه عمومی درسراسر کشور مراجعه کنند و دفترچه آماده به خدمت بگیرند.

این مشمولان اگر ساکن‌تهران هستند برای دریافت دفترچه‌آماده بخدمت باید به حوزه های‌سازمان وظیفه‌عمومی‌تهران و درصورتی که ساکن شهرستانند به بخش های وظیفه و یا گروهانهای ژاندارمری محل سکونت خود مراجعه کنند.

طبق قانون خدمت وظیفه عمومی اگر این مشمولان بموقع برای دریافت دفترچه آماده بخدمت مراجعه نکنند غایب‌محسوب می‌شوند و مطابق ماده ۶ قانون وظیفه‌عمومی با آنها رفتارخواهد شد. یعنی اگر بعدا خود را معرفی کنند نخست به خدمت اعزام می‌شوند و بعد از انقضای خدمت در اختیار مراجع قضائی قرار می‌گیرند.

مشمولان دیپلمه متولد سال ۱۳۳۶ که امسال فارغ‌التحصیل شده‌اند میتوانند سال آینده نیز در آزمون همگانی دانشگاهها شرکت کنند.

درعین حال وظیفه عمومی امروز اعلام کرد گرفتن دفترچه آماده بخدمت مانع از پذیرفته شدن مشمولان در دانشکده‌هایی که درهفته‌های آینده دانشجویان خود را برمی‌گزینند نیست. این مشمولان اگر حتی‌درترم‌ستانی دانشکده‌ها پذیرفته شوند، اما هنوز تاریخ اعزام به خدمتشان فرا نرسیده باشد می‌توانند ادامه تحصیل دهند. دفترچه آماده به خدمت این مشمولان باطل و اعزام به خدمتشان موکل به خاتمه تحصیلاتشان خواهد شد.

معاینه متقاضیان سفر حج امسال فقط یکبار انجام می‌شود. اگر یک متقاضی در این معاینه رد شود، بهیچوجه از او معاینه مجدد نخواهد شد.

متقاضیان حج برای معاینه دعوت شدند

معاینات پزشکی متقاضیان سفر خانه خدا از امروز در ۸مرکزپزشکی شیرو خورشید سرخ تهران ودهها درمانگاه و بیمارستان این سازمان در شهرستانها آغاز شد.

مشکوهرضوی‌مدیر کل‌امور حج امروز اعلام کرد: برای اینکه داوطلبان سفر حج در جریان انجام معاینات پزشکی‌با مشکل ازدحام مواجه نشوند اقدام به‌تنظیم‌برنامه‌ای‌شده که براساس آن عده مراجعین‌هر مرکز درمانی‌درسراسر کشور قبلا تعیین شده و آزیکماه قبل، با ارسال دعوت نامه برای متقاضیان روز و ساعت‌معاینه هرمتقاضی به‌اطلاع وی رسیده است. وی‌همچنین یادآور شد که امسال۷۰هزار نفر تقاضای سفر به خانه خداکرده‌اند.

درمعاینات‌پزشکی‌ازمتقاضیان آزمایشات و معاینات‌بالینی به عمل‌خواهدآمد وبه‌زنان‌حامله معتادین و افراد مبتلا به‌بیماری های قلبی - فشار خون - امراض‌ریوی-امراض‌کلیوی - سرطان - سل - بیماران‌روانی اجازه سفر داده نخواهدشد. درصورتیکه متقاضی در این معاینات مردودشود به هیچ وجه مجددا از وی معاینه بعمل نخواهد آمد.

مهلت یکماهه‌قبول تقاضانامه ودریافت پرونده‌متقاضیان‌سفر حج نیز فردا‌پایان می‌یابد و سازمان اوقاف به تقاضای متقاضیانی که مدارک خود را تاکنون تسلیم‌حوزه های‌اوقافی نکرده‌اند ترتیب‌اثر نخواهدداد.

قیمت سرویس و تعمیر اتومبیل اعلام شد

مرکز بررسی‌قیمت ها امروز نرخ‌دستمزد تعمیرو سرویس۲۱ مدل ازمدلهای مختلف اتومبیل رائعین ورسما اعلام کرد. دستمزد ها بین۲۰ تا ۵۰درصد کاهش یافته است

ضمنا نرخ دستمزد برای اتومبیلهای ۸ سیلندر باتوافق طرفین تعیین خواهد شد.

نرخ دستمزد تعمیر اتومبیل های پیکان - اونجر، اوپل ٤ سیلندر، مینی‌مایئر

تعویض و بازدیدشمع ۴۰ریال- تعویض و بازدیدپلاتین و میزان دلکو ۸۰ ریال - تمیز کردن وتعمیرگاربراتور یا تعویض قطعات ۱۲۰ ریال- تعویض‌لنت ترمزعقب وجلو ۴۰۰ ریال - سرویس وتعویض روغن و فیلتر ۱۵۰ریال- تعویض روغن تنها ۲۰ ریال - باد چهارچرخ ۱۰ ریال -پنچرگیری ۲۰ ریال میزان فرمان ۱۵۰ریال -بالانس یکچرخ بدون بهای‌سرب ۷۰ ریال - تنظیم کامل موتور با دستگاه وبازدید کامل کاربراتور ۲۵۰ ریال-تعویض صفحه کلاچ ۵۰۰ ریال -بازدید چهارچرخ ۲۰۰ ریال روشوئی۵۰ ریال- پیاده وسوار کردن موتور ۸۰۰ ریال - تعمیر دینام ۱۵۰ ریال -تعمیراستارت ۱۵۰ریال- تنظیم سوپاپها ۱۰۰ ریال - تعمیرکلی موتور ۳۵۰۰ ریال- تعمیر دیفرانسیل ۸۰۰ ریال - تعمیرگربکس ۱۰۰۰ ریال -

نرخ دستمزد تعمیر ژیان

تعویض و بازدید شمع۴۰ ریال، تعویض وبازدید پلاتین و رگلاژ ۸۰ ریال، تعویض لنت ترمز (چهار چرخ) ۴۰۰ ریال،سرویس وتعویض روغنو فیلتر۱۰۰ریال، بادچرخ ۱۰ ریال ،میزان فرمان ۱۰۰ ریال، بالانس یک چرخ۵۰ ریال، تنظیم گاز ۵۰ریال ،تعویض صفحه کلاچ ۵۰۰ ریال، بازدید چهار چرخ ۳۰۰ ریال، روشوئی ۴۰ ریال، پیاده و سوار کردن موتور ۷۰۰ ریال، تعویض روغن و فیلتر ۱۳۰ریال - بادچهارچرخ ۲۰ ریال، میزان فرمان ۲۵۰ ریال، بالانس یک چرخ بدون‌بهای‌سرب ۷۰ ریال، تنظیم کامل موتور با دستگاه وبازدید کامل کاربراتور ۴۵۰ ریال، تعویض صفحه کلاچ ۱۵۰۰ریال ،بازدیدچهارچرخ۳۰۰ ریال، روشوئی ۸۰ ریال ،پیاده وسوار کردن موتور ۲۵۰۰ریال، تعمیر دینام ۳۰۰ ریال، تعمیر استارت ۳۰۰ ریال، تنظیم‌سوپاپ ها ۳۰۰ ریال ،تعمیر کلی موتور ۹۰۰۰ ریال تعمیر دیفرانسیل ۲۵۰۰ ریال،تعمیر گربکس۲۵۰۰ ریال،

نرخ دستمزد اتومبیلهای ۶ سیلندر: جیپ، لندرور، اوپل، دوج، شورولت، آریا، شاهین، توبوتا، فورد، بیوک

تعویض و بازدید شمع ۱۵۰ ریال، تعویض و بازدید پلاتین ومیزان دلکو ۱۰۰ ریال ،تمیز کردن‌و تعمیرگاربراتور یاتعوض قطعات ۲۰۰ ریال، تعویض لنت ترمز عقب و جلو ۶۰ ریال - (آریا، شاهین، جیپ ولندرور ۸۰۰) ریال، سرویس و تعویض روغن وفیلتر ۱۵۰ ریال ،تعویض روغن تنها ۲۰ ریال ،بادچهار چرخ ۱۰ ریال، پنچرگیری ۲۰ ریال ،میزان فرمان ۲۵۰ ریال، بالانس یک چرخ بدون بهای سرب ۷۰ ریال، تنظیم کامل‌موتور بادستگاه وبازدید کامل‌کاربراتور ۴۵۰ ریال، تعویض صفحه کلاچ باپیاده و سوار کردن گربکس ۱۰۰۰ ریال (جیپ‌ولندرور ۲۵۰۰ ریال) ، بازدید چهار چرخ ۳۰۰ ریال، روشوئی۷۰ ریال ،پیاده وسوار کردن موتور ۱۵۰۰ریال، تعمیر دینام ۲۵۰ ریال، تعمیر استارت ۲۵۰ ریال، تنظیم‌سوپاپها ۲۰۰ ریال - تعمیر کلی موتور ۵۵۰۰ ریال - تعمیر دیفرانسیل ۲۰۰۰ ریال - تعمیر گربکس ۲۰۰۰ ریال.

نرخ دستمزد و تعمیر فیات، تویوتا، مزدا، داتسون، فولکس‌واگن، سوبارو

تعویض‌و بازدید شمع ۴۰ ریال- تعویض‌و بازدید پلاتین‌و میزان دلکو ۱۰۰ ریال -تمیز کردن‌و تعمیرگاربراتوار یا تعویض قطعات ۱۲۰ ریال - تعویض لنت‌ترمز عقب و جلو ۴۰۰ریال- سرویس و تعویض روغن و فیلتر۱۳۰ ریال - تعویض‌روغن تنها ۲۰ ریال- باد چهار چرخ ۱۰ ریال - پنچرگیری ۲۰ ریال- میزان فرمان ۱۵۰ ریال - بالانس یک چرخ بدون بهای سرب ۷۰ ریال - تنظیم کامل موتور با دستگاه و بازدید کامل کاربراتور ۲۵۰ ریال - تعویض صفحه‌کلاچ ۷۰۰ریال - بازدید چهار چرخ ۲۰۰ ریال - روشوئی ۵۰ ریال -پیاده و سوار کردن موتور ۸۰۰ ریال- تعمیر دینام ۲۰۰ ریال - تعمیر استارت ۲۰۰ ریال - تنظیم سوپاپها ۱۵۰ ریال - تعمیر کلی موتور ۴۰۰۰ ریال -تعمیر دیفرانسیل ۱۰۰۰ ریال- تعمیر گربکس ۱۰۰۰ ریال -

قبولشدگان انستیتو تغذیه

دختران

عصمت شهیدی دوقابی -مهین مولوی، ویدا زرین قلم، شیرین نیک‌پی، فرانک لشگری، مرضیه کیانیان، مهدیه محبیبان، فرزانه جدلی، سودابه آقا زمان‌کاشانی، ناهید نواب زاده اردکانی ،لیدا خرازی، شهناز رحیمی درآباد، ژاله قطعی، صدیقه نقدی ،فاطمه ضرابیان، فریبا فرزاده فراهانی، فاطمه رزاز رحمتی ،ملیحه‌وثوقی، محبوبه قدیمی، مهین‌بیدقی ،مریم قریشی، پریدخت‌کریمیان آذری، هما فرهنگ جهرمی، فرزانه‌دودلو، شهین مسعودی.

دختران

معصومه سنگلجی، فرزانه‌نوری، فریبا سعادت، گلنار احسان، مریم رضاییان، محبوبه حامی، نسرین صادقیان مطلق، دهال قادر تفرشی، قدسیه اعظم‌مستقیمی قمی، افسانه رضایی -

پسران

محمد ارسلان محمدی، نادر نظم دار شهر- رکن‌الدین جوادی ایدری- مهدی نا صر گیوه‌چی - مجید جعفرنژاد-سهیل‌خوشبختیان - صمد مصدقی خیاوی -مجید آگاه- میر مسعود صادق‌موسوی - محمدرضا میر احمدی - تقی کاوه- علی شفاعت -انوشیروان عادل کاوافشاری -سیداحمد رضا سادات - سید علی اکبر ریاضی - وحید احیایی قدرتی - پرویز قاضی مرادی - مهرداد باهری - محسن ارمیده - ناصر صادقی پور خامنه - بهنام رستمی -مسیب رضایی- محمدعلی جابری‌انصاری - مرتضی میر محمد رضایی.

ذخیره‌ها

حسن حسینی توشکی - علی صابری شیروانی - سهیل زهری - مسعود الماسی - احمد علی املشی - سعید چینی فروشان اصفهانی- مهرزاد مهرآور رحیم آبادی- ابوالقاسم عجمی -محمد جوادصادق‌حسینی-ایرج کریمیان.

اسامی بقیه افراد ذخیره داوطلبان ورودی ۱۳۵۴-۵۵ دانشگاه اصفهان

پیرو آگهی قبلی باطلاع افراد نامبرده در زیر که جزء ذخیره میباشند میرساند که روز های ۲۱ تا ۲۳ مرداد با در دست داشتن مدارک‌به‌اداره امورآموزشی دانشگاه مراجعه نمایند تا در صورت بودن محل‌ترتیب تقدم رشته انتخابی و اولویت از آنها نامنویسی بعمل آید.

روانشناسی و علوم تربیتی

کوچکعلی خاکسار - عبدالقدیر سالاریان - رشید سالار - مریم زری سیفی - علی احسان فرهت - ابراهیم‌گرامی‌طیبی - ژیلا رحیمی‌ممقانی - محمدمهدی امینائی چترودی - زهره سلیمانی‌خو - جعفر حیدر زاده - منصوره طلائیان - شهلا میرزانیا - رسول سیروس رضائی - عادل تراز - آذر خسروی‌بردسیر پور - پری سیما صفرخانلو - نسرین مؤذنی -حسین آمیری پیروزنده - علی‌اصغر محمدی - رویا زرقامی- عزیزالله علیزاده - حسین ممی‌زاده - فیروزان‌اسدی- رسول شریف زاده - احمد لسانی - راضیه کمپانی زارع - سید جواد مصلح - محمد سلطانی محمدی- داریوش نوروزی - الهه زاقونی.

ذخیره انگلیسی

مجید ناجی -یعقوب حسین‌پور ستوبادی - شهرزاد سیگاری - مهرداد کمالی آزاد - فریددیناری- جلال نیکوکاران - هادی مومنی رودسری - فاطمه صدرالسادات - نادر آموزگار - اسدالله‌خسروانی - ناصر خورده‌بین - بهرام درولی - محمدتقی همرنگ یوسفی - محمدعلی نوری - سید عبدالحسین حجت زاده دزفولی - زهرا اصیلی - سهیلا میرمیران‌ورزنه- مسعود امین زاده - اسماعیل شجاع- علیرضابادروح- حسن‌علی مقبل‌الحسین - پریچهر باستانی - فریده کاظمیان بیدهندی - ابومحمد عسگرخوانی - سعید حسینی حقیقت - جمال‌الدین عنبر - محمدابراهیم خورسندی کوچصفهانی - علی‌اصغر ادیبی - سید محمد شاه رکنی - میترا فلاحی - عماد روزبه- رسول طهماسبی - احمد همتی.

ذخیره انگلیسی تربیت‌دبیر

بهرام مانی - غلامحسین جعفری - سوسن‌رنجبر- منصور ایزدی - محمدمهدی قدسی زاده - احمد معین زاده - علی آخشینی - فاطمه نیکزاد - حسن شفیعی‌اسفیدواجانی-شهین آروین- سیاوش‌گودرزوند چگینی - سیما مراتیتا - ویکتور دانیل - غلامعلی ذوالقدر اصلی - محمدجواد ایرانی - یونس‌کهوری میاندوآب - محمد وحید خیرخواه - محمدچاوش- کریم زکیائی - فرامرز جعفری - نصرالله فردسرهنگی- ابادر شکاری - شهره شیوائی - سید محمد موسوی اقتداری - سعید نوربخش - فریده ریاض رفعت - مهدی کاظمی - علی سحرخیز لنگرودی.

ذخیره فرانسه و فرانسه تربیت دبیر

علی سپهریان حیدر زاده - منیژه البرزی - صدیقه مهدخت بردبار - عبدالرسول مجد - علیرضا تاجیک- سوسن صفائی نراقی - فرض‌علی جعفری روآبسری- بیژن کریمی چرکندی - رویا نیکسیر - محمدمسعود- محمود جمعه‌پور هدایت‌آبادی - منوچهر عسگرزاده- سوسن ملحی باسمنج.

شیمی - فیزیک و فیزیک‌تربیت‌دبیر

علیرضا وزیری - عبدالرضا بارفروش - زهرا جباری طایمه - ایوب عباس زاده دهقانی - علیرضا وزیری پور - بهروز پور سعید - ابراهیم شهلی.

آ - ۳۸۵۱

کشف ۴۵ میلیون تومان طلا و مروارید قاچاق

۱۲۰ کیلو طلاو دو هزار رشته مروارید قاچاق، ازیک موتور لنج در خسرو آباد آبادان کشف شد.

گزارش خبرنگار ما در اروند کنار حاکیست :طلاها ۴۵ کیلو شمش و بقیه ساخته شده بود و به «عباس‌نیرو» ساکن آبادان تعلق داشت،وی با جا سازی در موتور لنج خود، طلا ومروارید ها راازناحیه‌ای در خلیج فارس به آبادان‌حمل‌میکردکه‌باکوشش سرهنگ شکیبائی فرمانده‌گارد ساحلی ژاندارمری خسروآباد طلا ومروارید ها کشف شد. بقرار اطلاع‌بهای‌طلا ومروارید ها ۴۵ میلیون تومان تخمین زده میشود.

با شکایت همسر یکی‌از فیلمبرداران فیلم های فارسی

«محبوبه» مرادبرقی بازداشت شد

نگار ستاره معروف سینما و تلویزیون، بازیگر نقش «محبوبه» در «سریال مراد برقی» باشکایت همسر یکی از فیلمبرداران فیلم های فارسی بکلانتری جلب شد.

همسر این فیلمبردار مدعیست که نگار از چند سال پیش با شوهر او رابطه نامشروع‌برقرار کرده است. بدنبال این شکایت مأموران کلانتری یوسف آباد، نگار و فیلمبردار را درخانه‌ستاره تلویزیونی یافتندو بکلانتری بردند دربی جلب نگار و فیلمبردار شاکی و همسر فیلمبردار ایرانی درگفتوگویی با خبرنگار ما ادعا کرد که بازیگر نقش محبوبه‌بیشتر اوقات را درکنار شوهر او می‌گذرانده است. اوهمچنین مدعی شد: «من‌ازماجرا مدتها بود خبر داشتم تا اینکه پنجشنبه‌شب گذشته شوهرم را تعقیب کردم، خانه نگار را یافتم. مخفیانه‌داخل خانه نگار شدم و بعد بمأموران کلانتری خبر دادم.»

بدنبال بازجویی ازنگار وفیلم‌بردار فیلمهای فارسی، کلانتری یوسف آباد ارجاع پرونده را به مراجع قضایی لازم شمرد و در نتیجه پرونده‌آنان را به دادسرای ناحیه ۶ فرستاد.

هم اکنون این پرونده در دادسرای ناحیه ۶ مورد بررسی بیشتر قرار دارد.

کارآگاهان در تعقیب «جلال» هنرپیشه

بقیه از صفحه حوادث

خانه خود برده بود، پرونده‌به دادسرای ناحیه ۲ تهران‌فرستاده شد، و دادیار «جلال» را به دادسرا احضار کرد. اما این هنرپیشه پس ازاین ماجری متواری شد.

ناچار پرونده از دادسرا به شعبه دو اداره آگاهی‌فرستاده شد، تا ماموران این اداره جلال را پیدا کنند و اورا تسلیم‌عدالت سازند.

هزاران اتومبیل ٤ ساعت در راه‌بندان

بقیه از صفحه آخر

پلیس رام زاندارمری رسید و دقایقی بعد آقای نخست وزیر، استاندار مازندران، جمعیت‌شیر و خورشید سرخ آمل و آتش نشانی پایتخت در جریان حادثه قرار گرفته وبعلت اهمیت‌خاص محل آتش سوزی که ادامه آن ممکن بود ساعتهای متمادی راه تهران - شمال را مسدود کند، بیدرنگ عملیات امدادی و اطفایی آغاز شد.

ماموران دوایستگاه‌آتش‌نشانی تهران، بمحل حادثه که در ۸۰ کیلومتری تهران واقع است رفتند و تا ساعت ۱۱ آتش را بکلی‌مهار کردند.

پس از وقوع آتش سوزی هزاران تهرانی که با بیش ازه هزار اتومبیل در پایان تعطیلات ٤ روزه عازم تهران بودند، در فاصله یک کیلو متری از محل جایگاه توسط پلیس راه متوقف شدند و یک صف ۱۰کیلو متری اتومبیل را در جاده هرازتشکیل دادند.

بمحض اینکه‌خبر مسدودشدن راه به سرنشینان این اتومبیلها رسید، اکثر سرنشینان اتومبیلها که تصور میکردند تا صبح راه مسدود خواهد بود، وسایل‌سفر خود را روی اتومبیلها و کنار جاده پهن کردند و عده‌ای ازآنها علیرغم اینکه گرسنه بودندبخواب رفتند.

درساعت ده وسی دقیقه‌دیشب با تلاش ماموران پلیس راه و ژاندارمری کل‌کشور، راه باز شد و اتومبیلها بطور یکطرفه عازم تهران شدند.

در اثر آتش سوزی دیروز جایگاه پمپ بنزین رودهن ۳۵ هزار لیتر نفت گاز در اثر انفجار از بین‌رفت و بطوریکه صاحب جایگاه به خبرنگارما اظهارداشت حدود دو میلیون و پانصد هزار ریال بجایگاه خسارت وارد شد.

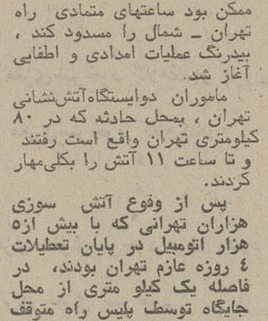

مجید لطفی ۹ ساله مدت ۲ روز است‌ازمنزل خارج‌شده هنوز مراجعه ننموده است خواهشمند است به خیابان مرتضوی نبش خوش و قصر- الدشت کوچه سلیمان‌جا پلاک ۵ یا به تلفن ۹۵۵۰۹۲ اطلاع دهند.

آ-۸۱۷۵

تصحیح آگهی پذیرش دانشجو

در سطر دوم آگهی پذیرش دانشجو مدرسه عالی بیمه‌تهران که در روزنامه پنجشنبه ۱۶ر۵۴ درج شده (۱۲۰ نفر برای رشته بیمه های تعاون و تامین اجتماعی) صحیح است و اشتباها ۲۰ نفر درج شده.

شرکت ملی نفت ایران

دانشکده نفت آبادان

اسامی قبولشدگان درمسابقات استخدامی کارمندپیمانی

بدینوسیله باطلاع داوطلبان که در مسابقات استخدام پیمانی شرکت ملی‌نفت ایران جهت تحصیل در دانشکده آبادان قبول شده‌اند و اسامی آنها در دو گروه ذیلا درج گردیده است میرساند

گروه اصلی

متقاضیان بایستی با در دست داشتن اصل کارنامه های سال‌چهارم، پنجم و ششم دبیرستان واصل کارنامه آزمون همگانی بساختمان مرکزی شرکت ملی نفت ایران، خیابان تخت‌جمشید ،طبقه دوم و یا دفتر دانشکده نفت در آبادان در روزهای شنبه و یکشنبه ۱۸و۱۹ مرداد ماه از ساعت۷ الی ۱۳جهت انجام تشریفات استخدامی مراجعه نمایند.

گروه ذخیره

چنانچه احتیاجات از گروه اصلی تامین نگردد برحسب رعایت تقدم از افرادیکه اسامی آنها در این گروه داده شده است در روزدوشنبه۲۰ مرداد ماه با ارائه مدارک ذکر شده در بالا و مراجعه بمحلهای تعیین‌شده در صورت امکان از آنها ثبت‌نام بعمل خواهد آمد.

گروه اصلی

الف

احمدیان حبیب‌الله
استاد محمدعلی حداد فریبرز
آرام برزو
ابراهیمی پور جعفری نژاد عادل
انصری احمدرضا
ایروانی نائینی عبدالرضا
اعتمادی کامران
افشارفر اردشیر
اطمینان علی
احیائی قدرتی وحید
امیر عضدی محمود
ابراهیمی جویباری علی‌اکبر
ایقانی‌ارانی سیامک
ایلا مهرداد
افتخاری کامران
اکبری حمید

ب

برقی محمدرضا
بهرامی عبدالرضا
باقری شهریار

پ

پیروزان پرهام
پارسی وحید
پورنصر خاکباز مسعود

ت

تقوی حمیدرضا

ج

جعفر نژاد مجید
جوادی ابهری رکن‌الدین

چ

چگینی مجید
چهره‌نگار شهریار

ح

حسین‌زاده قاسم‌آبادی حسین
حقیری محمدرضا
خطیرئی یزدی سید مهدی
حقانی احمد
حجازی سید محمدرضا
حمزوی فریدون
حریری فریبرز
حسن‌قاش احمد
حیدرنژاد هاشم

خ

خزاعی علی
خدرزاده مجتبی
خنائی مهدی
خدنک داریوش

خ

خراسانی ابوالقاسم
خدابخشیان رازمیک
خطیب‌لو بابک
خوشبختیان سهیل
خاشع خدایار

د

دبیری عبدالرضا
دیداری خمسه مطلق محمد
دائمی فرید
دسترنج عباس
دیانت رضا
دادفرما کیانوش

ذ

ذوقی محسن

ر

رجائی مهرداد
رازی فرهمند
رئیسی دهکردی فرهاد
رمضانی مهران
رشیدی موخر مسعود
رحیمی خشوئی خلیل

ز

زاهدی علیرضا
زهدی سهیل
زهرائی محمد
زاهدی اتارکی سعید
زاهدیان بختگی غلامرضا

س

سیدی رشتخوار سید عباس
سراج محمود
سعادت علی
سعادت فرید

ش

شرف‌الدین حمید
شهرتاش محمد
شجاعیان مهدی
شفازند سعید

ص

صمیمی وحید
صبوری جهرمی احمد
صالحی اردشیر
صادقی مسعود
صبور گل محمد

ط

طاعتی اصل حمید
طاهری قدرت اله
طوفانیان سعید

ع

عادل گاوافشادی انوشیروان
عابدین زاده فرزاد
عظیمی عبدالحسین
عالم زاده محمد
عمید غلامرضا
علیپور فطرتی علی

ف

فهیمی گیلکلو سلیمان
فتحعلیان حسین
فرزانه فروهر
فخار پور مهدی

ق

قدسی زاده محمد رضا
قلعه‌دار علیرضا
قباد سالار

ک

کلماتی ملکی شهروز
کرمی محمد حسین
کاظمی علیرضا
کسری مهران

ل

لطفی‌نجف آبادی محمد علی

م

ملکان مجید
محدثی ناصر حسین
مزیان راد بیژن
میر عظیمی کامیار
مشفق خسرو
مرآتی بهروز
منیری تکمه داش غلامرضا
مهرکا اصل شاپور
مبینی کامبیز
مستعانی محمد ابراهیم
منطقیان مهرداد
منطقی فرزین
مستغانی مهران
میرکاظمی نقرشی محمود
مطهر حسین
موحدی لنکرانی حسین

ن

نگهداری پورشهریار
نظری ابوالقاسم
نامدار زنگنه حمید رضا
نیکدل علی محمد
نمیرانیان هوشنگ
نیکپور نعمت‌الله

و

ولد بیگی مجتبی
وحدت شریعت پناهی علیرضا

گروه ذخیره

۱- قائدی بهرام
۲- زرگران مهرداد
۳- اولیائی جمال
۴- صدیقیان رادجمشید
۵- رجبعلی مهدی‌یانی امیر
۶- پروری سیدحسین
۷- رسولی محمدعلی
۸- عارفی مهیار
۹- زندی امیر ابراهیم
۱۰- ضیاتبار‌احمد کلاتی‌میرآقاجان
۱۱- مجبولی نیشابوری محمد
۱۲- روشنخواه علی
۱۳- کشاورز معتمدی‌محمود
۱۴- رحمانی فرخ
۱۵- رحیمی آشتیانی مهدی
۱۶- مالک قائینی فرشید
۱۷- بنی‌هاشمی هاشم
۱۸- عقلائی فرهود
۱۹- پارسائی فریدون
۲۰- ولی‌پور کاوگانی نادر
۲۱- محمودی نژاد علیرضا
۲۲- خزائی غلامرضا
۲۳- زمانی بابک
۲۴- امیرامجدی هیراد
۲۵- دانشفر جمال
۲۶- اشرفی کاظم
۲۷- علی پناهی خسرو
۲۸- رفیع فرشاد
۲۹- سلیمانی دودران قاسم
۳۰- رفیع‌نژاد سیدفرساد
۳۱- سعادت‌منش حمید
۳۲- مهدی‌پور محمدرضا
۳۳- ملک‌افضلی علی‌اصغر
۳۴- مقدم بهروز
۳۵- نیک‌نژاد جلیل
۳۶- خلیل‌اللهی غلامرضا
۳۷- رحیمی محسن
۳۸- شیخ‌الاسلامی رضا
۳۹- شفازند محمود رضا
۴۰- توانا علیرضا
۴۱- دانشور حسین
۴۲- قزوینی‌نژاد بهزاد
۴۳- ارجمندی رفسنجانی حیدر
۴۴- فصیح‌فر احمد
۴۵- کیان‌پور فوآد
۴۶- وثوق‌گرایلی حمید
۴۷- ضیاء ابراهیمی عبدالحسین
۴۸- نیل‌فروشان حمید
۴۹- حجتی سید محمدعلی
۵۰- پیربازاری فاریا
۵۱- ضیائی جزی پرویز
۵۲- اعلائی محمدرضا
۵۳- حسینی‌فرح‌آبادی مجید
۵۴- وفائی حمید
۵۵- اولیاء علی‌اکبر
۵۶- بریجانیان حمید
۵۷- حسن‌پور مزدخر آشاد غلامحسین

آ-۲۵۳۹۰

نامه تکان‌دهنده سولژنیتسین به زمامداران شوروی

بقیه ازصفحه ۶

براستی‌که‌سیاست خارجی روسیه‌ی تزاری هرگز به چنین توفیقهائی دست نیافته بود. روسیه‌ی تزاری حتی‌پس‌از پیروزی درجنگ بزرگ اروپا علیه‌ناپلئون نیز نتوانست قدرت و حاکمیت خود را در اروپای شرقی بسط و گسترش‌دهد. روسیه‌ی تزاری تنها توانست انقلاب مجارستان‌رابسود دودمان «هابسبورگ» سرکوب کند و پشت جبهه‌ی پروس را در سالهای ۱۸۶۶ - ۱۸۷۰ تقویت‌نماید. بدین روال، روسیه‌ی تزاری خودبی آنکه چیزی به جنگ‌آورد، زمینه را برای اعتلای دولت آلمان فراهم کرد. ولی خود گرفتار جنگ بایونانیان در بالکان و پیکار باترکان شد و دراین جنگها هیچ توفیقی نیافت. روسیه، با وجود صرف مخارج ومنابع هنگفت، هیچگاه همانند جنگهای اخیر، آرزوی محافل زمامدار خویش را درزمینه‌ی اعتلا و پیشرفت برنیاورد. حال آنکه جنگ هلاکتبار گذشته،باهمه‌ی انهدامها و محرومیتها چنین هدف عمده‌ای را برابر ننهاده بود. روسیه‌بارها بصورت مجری آرزوهای دیگران درآمد و خود طرفی نیست. روسیه در سیاست خارجی خویش، به سبب محاسبه های غیر کافی تجربی مقامات عالیه و دیپلماسی بورو کراتیک‌وفاقد تحرک خویش، مرتکب خطاهای بسیار شد. چه‌بسا تصور واهی‌وپندار پوچ زمامداران، مانع از آن شد که روسیه بتواند سیاست خود خواهی ملی‌خویش‌را به نحوی بی‌گیر اجرا کند.

پیروزی فوق تصور

دیپلماسی شوروی از مجموع این ضعفها از آغاز تا انجام مصون‌مانده است. نیروی دیپلماسی شوروی‌در زمینه‌ی خواستن، به هدف رسیدن و تصرف. چندان‌است که تزاریسم در گذشته هرگز از چنین نیرویی برخوردار نبوده است. دیپلماسی شوروی‌برمبنای‌دستاوردهای واقعی خود، می‌توانست درخشان باشد. شوروی طی پنجاه سال، تنها به سبب پیروزی در یک جنگ بزرگ و تحصیل موقعیت ممتاز نسبت به دیگران، توانست ازصورت کشور درحال ورشکستگی، به ابر قدرتی بدل شود که جهان در برابر آن به لرزه در آمده است. با شگفتی باید گفت که بویژه‌برخی تصادفها .سبب توفیقهای فراوان‌دیپلماسی شوروی شده است. به عنوان نمونه، در پایان جنگ دوم جهانی، استالین بی‌اندک دشواری‌توانست روزولت را به خود جلب کند و چرچیل رادر معرض باخت قرار دهند. وی‌بدین روال همه‌ی آنچه را که در اروپا و آسیا می‌خواست، بدست آورد. توفیقهای استالین فوق انتظار او بود. استالین توانست به سهولت صدها هزار نفر از اتباع شوروی‌را **که در اتریش و ایتالیا بودند و نمی‌خواستند به میهن باز گردند، بانیرنگ و توسل بزور از متفقین صادق غربی خویش باز پس‌گیرد. در سالهای بعدنیزموفقیت دیپلماسی شوروی کمتر از موفقیتهای استالین نبود. جهان غرب که به نیروی متحد و بزرگی بدل شده بود، از مقاومت در برابر شوروی دست برداشت و نیروی پیشین خویش‌را از دست داد. اروپا که در جنگ دوم جهانی وحدت، توانایی و مردانگی خویش را باز یافته بود، گویی به هنگام خروج ازویرانیهای جنگ آن قدرت و توانایی‌راازدست داد. کشور هایی که پیروز شده بودند، بی‌هیچ دلیل خارجی‌ضعیف و - ناتوان شدند.**

دراوج پیروزیها، کسی اندیشه و یاتردید دیگران را جویا نمی شود. البته اکنون زمان جهت توصیه و پند دادن به شما هیچ مناسب‌نیست. درلحظه های حصول موفقیتهای خارجی، امتناع از ادامه‌ی تحصیل موفقیتهاو دست زدن‌به‌تجدیدسازمان، امری است بس دشوار.

امافرق میان مردم متفکرواندیشمند، با مردم فاقد تفکر و اندیشه دران است که اهل اندیشه و تفکر بیش از آنکه ضرور افتد پند می پذیرند و خطر را درمی‌یابند.

بانک ملی ایران

توضیح و تصحیح آگهی استخدام

ازآخرقسمت دوم آگهی استخدام سازمان رادیوتلویزیون ملی ایران مندرج در صفحه ۲۱ امروز (مربوط به استخدام گرافیست - دکوراتور - طراح لباس ...) چهار سطر آخر آگهی که حاوی شرایط ثبت نام میباشد داوطلبان باهمان شرایط‌مندرج در قسمت اول و آخر آگهی به امور اداری سازمان مراجعه فرمایند.

اطلاعیه

موسسه عالی تکنیکوم نفیسی درباره توزیع کارت های ورودی داوطلبان دوره مهندسی لیسانس

کارت‌های ورودی داوطلبانی که در موعد مقرر ثبت‌نام کرده و مدارک خواسته شده را ارسال داشته‌اند از ساعت ۸ صبح الی ۶ بعدازظهر روزپنجشنبه۲۳ر۵۴ در دبیرستان شماره ۳ آذر واقع در خیابان کریمخان زند توزیع خواهد شد از شرکت کنندگان خواهشمند است با دردست‌داشتن شناسنامه‌عکسدار برای دریافت کارت ورودی خود مراجعه‌نمایند.

تلفن سرویس حوادث ۳۱۱۲۱۲

در ۴۸ ساعت گذشته

۵۵ نفر در حوادث مختلف جان سپردند

در این حوادث ۸۷۴ نفر نیز مجروح و مسموم شدند

در ۴۸ ساعت گذشته ، تهران علیرغم آرامش دلپذیرش حوادث غم‌انگیز هم داشت ، حوادثی که منجر به‌مرگ ۵۵ نفر و مجروح شدن ۸۷۴ نفر شد!

کشته شدگان این حوادث ، قربانیان تصادف اتومبیل ،آوار، خفگی در آب‌و بیماریهای‌داخلی بودند و مجروحان نیز غالبا کسانی بودند که در نزاع ، تصادف و سقوط از بلندی دچار حادثه شده بودند.

درمیان مجروحین ، آمار بیمارستان حکایت از آن دارد که ۲۵ نفراز مجروحین تصادفات رانندگی ، ۱۲ نفر از مجروحین‌بریدگی های‌مختلف و دو نفرازمجروحین‌نزاع وکتککاری های دوروز گذشته ، در این بیمارستان تحت درمان‌قرارگرفتند وعلاوه بر آن دوتن که زیر آوار مانده بودند به بیمارستان سینا انتقال یافتند .

گزارش خبرنگاران کشیک روزنامه اطلاعات ضمن‌آن‌حکایت دارد که طی ۴۸ ساعت گذشته ۴۹ نفر مسموم شدند و به بیمارستان مسمومین انتقال‌یافتند، ازاین عده ۱۷ نفر در اثر خوردن قرص، ۱۴ نفر در اثر خوردن غذای فاسد ، ۶ نفر در اثر استعمال تریاک ، ۶نفردر اثر استعمال مشروبات‌الکلی ،دو نفر بعلت خوردن نفت و ۴نفر بعلت خوردن د.د.ت، بودررخت‌شوئی و غیره مسموم شده‌اند .

قربانیان حوادث رانندگی

قربانیان حوادث رانندگی‌تهران و حومه، در این میان ، بیش‌از همه بودکه فشرده خبر های‌مربوط به‌آن، چنان که خبرنگاران‌کشیک ما نوشته‌اند ،از این قراراست :

● اتومبیل ۱۷۴۵۵ به‌رانندگی عبدالله عزیز ،هنگام عبور ازجاده ساوه پسر بچه ۴سالمی را بنام اصغر علیزاده کشت .

● برخورد دو اتومبیل در جاجرود ۱۲ مجروح بجای گذاشت که همه آنها افراد دو خانواده بودند .

● تریلر ۱۱۶۸۶ به رانندگی سیاوش نیز هنگام عبر ازجاده ساوه ، موتوسیکلت سوار مجهول‌الهویه‌یی را زیر گرفت و کشت .در این حادثه کمک راننده تریلر ـ غلامرضایی ـ که خود را از تریلر به خارج پرتاب کرده بود، بشدت مجروح شد .

● کامیون ترانزیت ۶۲۲ به رانندگی ابراهیم قشنگ ، هنگام عبور از میدان راه‌آهن، محمود برنقری تبعه‌افغانستان رازیرگرفت وکشت .

● کامیون ۲۸۸۷۵ تهران به رانندگی اصغر باقریان ، در لواسان درمیان سنگ و شن گیر کرد راننده کامیون ،برای‌بیرون کشیدن وسیله خود زیر سپر کامیون جکزد ، اما هنگامی که خود او زیرکامیون رفته بود ، ناگهان جک رهاشد و قسمتی از کامیون بروی اصغر افتاد واورا کشت .

● در ۲۰ کیلو متری جاده قدیم کرج ، یک اتومبیل ، عابر ناشناسی را زیر گرفت و پس‌از کشتن او، از محل‌حادثه گریخت اکنون مامورانژاندارمری شهیاد درجستجووجوی راننده خاطی هستند .

● کامیون ۸۲۴۸۶ نیز در جاده قدیم کرج ، احمد حسینی را که از عرض جاده می‌گذشت زیر گرفت و کشت .

● در خیابان فرح‌آباد ژاله، روبروی شهرداری ناحیه ۶یک دوچرخه سوار بنام‌عباس‌مرتضوی با یک اتومبیل و یک اتوبوس تصادف کرد و بشدت مجروح شد . عباس را به بیمارستان ۲۵ شهریور منتقل کردند، اما وی براثر شدت جراحات درگذشت.

حادثه غم‌انگیز

غم‌انگیز ترین حوادث‌رانندگی ۴۸ ساعت گذشته در خیابان فرودگاه اتفاق افتاد : قاسم جعفرزاده هنگام‌عبور ازخیابان‌به ناگهان اتومبیل شماره ۷۸۸۹ه تهران ـ ص ـ را پیش روی‌خود دید. راننده این اتومبیل ـکارمن ایرانی ـ پس از برخورد باعابر ومصدوم کردن او به سمت‌راست منحرف شد و ۲۰ متر جلوتر از محل تصادفباتیر برق سیمانی برخورد کرد .

این حادثه علاوه بر مرگ عابر مجروح شدن۳ سرنشین اتومبیل رانیز بدنبال داشت .

● در خیابان پامنار موتور سواری که فاقد گواهینامه بود بادختر بچه‌یی بنام شیرین خوشنویس تصادف کرد .

دختر که به بیمارستان سینا انتقال یافته بود فوت کرد و موتور سوار توسط ماموران کلانتری ۱۳ بازداشت شد .

آتش در اتومبیل

اتومبیلی که عازم میگون‌بود، آتش‌گرفت‌ودر اثراین‌آتش‌سوزی یک طفل یکسال ونیمه جان‌خود را از دست داد .

خانواده گودرزی که صبح دیروز بااتومبیل شماره ۲۷۷۷۵ـ آبادان ، عازم میگون بودند ، فراموش کرده بودند پیچ گاز سفری خود را محکم ببندند. با این سهل‌انگاری آنها هنگامیکه یکی‌ازاعضای خانواده درنزدیکی میگون برای‌روشن‌کردن سیگارش کبریت کشید ناگهان اتومبیل‌که مقدار زیادی گاز درآن جمع‌شده بود آتش گرفت.

در اثراین آتش‌سوزی طفل یکسال و نیمه‌یی بنام رحمان گودرزی جان خود را از دست دادو سه نفر دیگر از سرنشینان اتومبیل بنامهای بانو نصرت پهلوانی ، محمد خانی وگودرزی دچار سوختگی شدند که توسط ماموران پاسگاه ژاندارمری فشم بهبیمارستان‌انتقال یافتند .

در تصادف مرگبار یک اتومبیل ژیان بشماره ۴۸۲۵۱ تهران ـ ص و یک اتومبیل شورلت به شماره ۴۳۵۸۹ تهران سب که ساعت یازده ونیم صبح دیروز در ۱۸ کیلومتری جاده تهران کرج‌رخ‌داد، یک زن‌جوان ۲۸ساله و کودک ۴ ساله‌اش‌جان خود را از دست دادند. دراین حادثه عده‌یی نیز مجروح شدند که‌به بیمارستان انتقال یافتند .

★ خودکشی

جوان ۱۹ سالمی بنام بهمن کلخرانی که در عشق شکست خورده بود در خانه خود واقع در خیابان قزوین دوراهی قپان خود راحلق آویز کرد .ماموران کلانتری یازده با اطلاع از این حادثه که ساعت یازده صبح‌شنبه گذشته رخ‌داد ، جریان را به دادسرای تهران اطلاع‌داد تا جسد بهمن بپزشکی‌قانونی‌منتقل شود.جوان ۱۶ سالمی بنام یونس درغیاب پدرو مادرش با طناب خودرا حلق‌آویز کرد .

★ سقوط ازبلندی

قربانیان سقوط از بلندی سه نفر بودند:

● نخستین قربانی دختر ۱۵ سالمی بنام فاطمه میرنجفی‌بود که پس‌از سقوط در استخرکشته شد. وی برای خوردن آب ،به کنار استخر کوره آجرپزی‌حاج علی کریمی رفته‌بود و هنگامی که میخواست ازشیر آب کنار استخر آب بخورد ناگهان پایش لغزید و به داخل استخر افتادو پیش از آن‌که کسی به سراغش بیاید بعلت‌عدم آشنایی بافن شنا، درآب خفه‌شد.

دومین قربانی مردی بنام قنبر حداد بود که‌براثر سقوط در آب انبار کشته شد. این‌حادثه‌پریشب درخانه‌یی واقع‌درخیابان موتور- خانه ، باغ محمدرضا کریمی ، رخ‌داد .

سومین قربانی جوان ۲۲ سالمی بنام منصور خسروی‌بود که براثر سقوط از بالای یک ساختمان در دست احداث ،جان خود را از دست داد .

بخاطر مخفی کردن یك دختر «صغیر» در آپارتمان :

کار آگاهان در تعقیب «جلال» هنرپیشه «نقش منفی» سینمای فارسی هستند

ماموران اداره آگاهی درتعقیب یک هنرپیشه سینمای فارسی‌که دختری رادرآپارتمان خودمخفی کرده بود، هستند .

چندی قبل یکی از بستگان نزدیک جلال ـ بازیگر نقش های منفی سینمای فارسی ـ به کلانتری ۱۸ مراجعه کردو گفت: «جلال دختر کوچک مرا بدون اجازه من به آپارتمان خودبرده است...»

بدنبال این شکایت ماموران دختر را به پزشکی قانونی فرستادند وپزشکان پس ازمعاینه، سلامت اورا تایید کردند .

علیرغم این امر از آنجا که جلال یک دختر «صغیر» را به

بقیه‌در صفحه۲۵

با چاپ آگهی «جویای کار» در روزنامه‌ها:

زن‌جوان، به‌عنوان‌خدمتکار به‌خانه مردم میرفت واموالشان رامی دزدند!

زن جوانی که در روزنامه ها آگهی «جویای کار» میداد و پس از استخدام شدن به‌عنوان «خدمتکار»، در غیاب صاحبان منازل، اموال گرانقیمت آنها را سرقت میکرد، دستگیر وزندانی شد.

از چندی پیش، عده‌یی‌ازساکنان تهران به‌ماموران آگاهی مراجعه می‌کردندواطلاع‌میدادند زن‌جوانی که خدمتکار خانه‌شان بوده،اموال آنها را سرقت کرده وگریخته است.

★ زن سربزیر و بی‌پناه !!

شاکیان ،همگی از زن‌جوانی صحبت میکردند که بدنبال‌دادن آگهی به‌روزنامه ها، در خانه‌آنپ به‌عنوان خدمتکار مشغول کار شده است.

این زن- که بعدا معلوم‌شد «پروین» نام دارد- برای‌سرقت ، شیوه تازه‌یی ابداع کرده‌بود : اوپس از استخدام در خانه ها ، مدتی بخوبی کار میکرد وخودرا زنی بی‌پناه وسربزیر جلوه می - داد بدینگونه اعتماد صاحبان خانه را بخود جلب میکرد . و پس از مدتی، وقتی صاحبان‌خانه، با اعتمادی که‌نسبت به او پیدا کرده بودند، خانه‌را به امید او می‌گذاشتندو بیرون میرفتند ،وی درغیاب آنها طلاو جواهرات و اموال گرانبها را سرقت میکرد و پابه فرار می گذاشت.

در هتل آریاشرایتون دستگیر شد...

ماموران آگاهی،پس ازدریافت این شکایت های پی‌در پی ، به جست‌وجوی «زن سارق» برآمدند وبزودی توجه‌شان به زن جوانی‌به نام پروین جلب شد که بتازگی در هتل «آریاشرایتون» استخدام شده بود .

ماموران شعبه۱۱ اداره‌آگاهی پس از چندروز تحقیق به‌سراغ‌او رفتند وبزودی موجه شدند وی همان زن جوانی است که درلباس خدمتکار، به خانه ها دستبرد میزند.

ماموران، در اولین بازرسی‌که از خانه پروین به عمل آوردند، مقدار زیادی لباس،دوربین‌عکاسی طلا وجواهرات ودیگر اشیاءقیمتی بدست آوردند.

سارق ، همدست داشت

پس از کشف این اموال ،از افرادی که خانه‌شان توسط خدمتکارشان مورد دستبرد قرار گرفته بود،خواستند که به‌آگاهی مراجعه کنندوسارق دستگیرشده را از نزدیک ببینند .صاحبخانه‌ها نیز پس‌از مراجعه به اداره‌آگاهی ودیدن پروین،همگی شهادت‌دادند که او، همان خدمتکار سارق است.

در تحقیقات بعدی‌نیز معلوم شد مرد جوانی‌که دوست پروین‌بوده، در سرقت های او همکاری داشته وپروین به‌تحریک وراهنمایی و همدستی او، دست به‌سرقت‌خانه ها میزده است.

پروین، صبح روز پنجشنبه با قرار لازم ازطرف دادیار مقیم‌اداره آگاهی بازداشت شد و در حال حاضر ماموران‌درتعقیب مردجوانی هستند که‌در سرقت های پروین همدست او بوده است.

هیلمن ، در خیابان جردن ، چند بار معلق زد ...

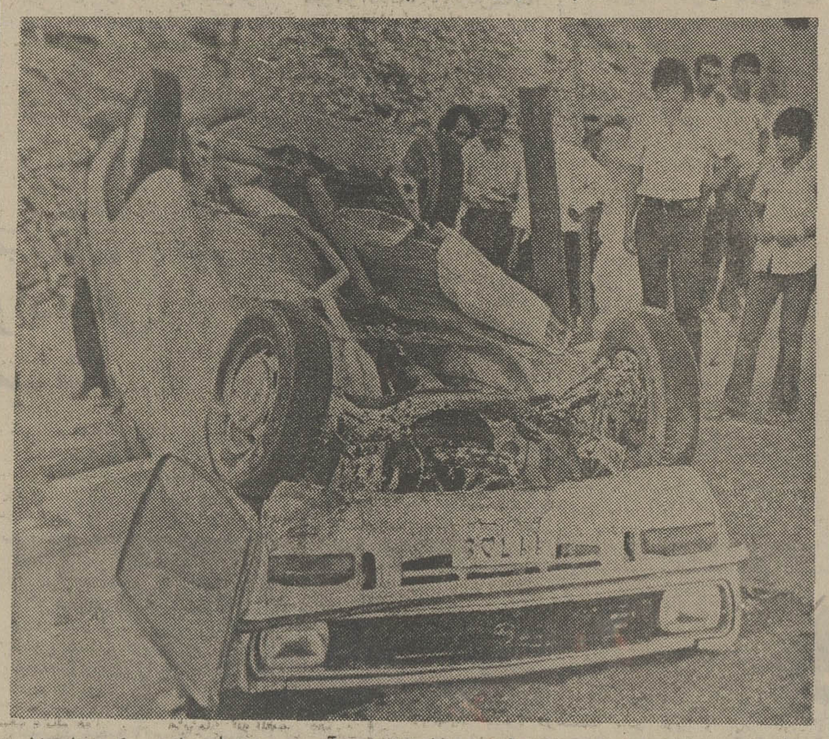

این عکس ، ساعت شش و نیم بعد از ظهر دیروز ، در خیابان جردن گرفته شده است : درست هفت دقیقه پس از حادثه‌یی که اتومبیل رابه‌این صورت‌درآورد..

خبرنگار ما می نویسد : آیا می توانید تشخیص بدهید که‌این اتومبیل ، قبلا چه نوع اتومبیلی بوده است ؟ بسختی می توان تشخیص داد ، ولی .. اتومبیل حادثه دیده،هیلمن شماره۹۹۶۵۴ تهران ط است که وقتی با شش سرنشین ، از خیابان جردن‌عبور میکرد ، راننده آن ، از خلوت بودن خیابان در عصر جمعه ، چنان به وجد و هیجان آمد که پایش را تا آخرین حد ، روی پدال گاز فشرد ،و ... ناگهان اتومبیل از مسیر منحرف شد ،تا چندین متر به لبه جدول کنار خیابان کشیده شد ،بعد ناگهان چند بار معلق زد ، و بصورتی که می بینید ، کنار خیابان‌افتاد..

خوشبختانه در این حادثه ، سرنشینان اتومبیل ، فقط مختصر جراحاتی برداشتند و آسیب چندانی ندیدند ، ولی اگرشانس با آنها یاری نمی کرد ، احتمال فراوان داشت که بی‌احتیاطی راننده ، اکنون خانواده‌یی را داغدار کرده باشد ..

یکی از خوانندگان روزنامه اطلاعات :

من یك چمدان حاوی اشیاء قیمتی ،در راه رشت ـ قزوین پیدا کرده‌ام

یکچمدان‌حاوی‌اشیاء و اموال‌قیمتی که در جاده‌رشت ـ قزوین‌مفقود شده ، اکنون در اختیار یکی‌از نخوانندگان‌روزنامه اطلاعات‌است.

آقای داریوش‌به‌آذین، خواننده روزنامه اطلاعات ، با سرویس حوادث تماس گرفت و گفت:روز پنجشنبه ، از شمال‌بتهران‌برمی گشتم که یک چمدان حاوی اشیاء قیمتی را در جاده پیدا کردم .

وی گفت : ساعت حدوده‌ره بعد از ظهربود‌و من‌وخانواده‌ام با اتومبیل خود در۲۰ کیلومتری قزوین ، به سوی تهران‌میراندیم. دراین هنگام یک اتومبیل پیکان قرمزرنگ بسرعت از کناراتومبیل ما گذشت و در عرض چند دقیقه چندین ده متر از ما جلو افتاد.

آقای به‌آذین افزود: در همین هنگام باد شدید چمدانی را که روی باربند اتومبیل پیکان بود از جا کند و به وسط جاده انداخت ، اما راننده پیکان‌متوجه افتادن چمدان نشد و با همان سرعت به راه خود ادامه‌داد .

آقای به‌آذین گفت: من‌چمدان را برداشتم و سعی کردم خود را به اتومبیل پیکان برسانم، ولی سرعت پیکان قرمز رنگ چنان‌زیاد بود که به آن‌نرسیدم و ناچار چمدان را به خانه آوردم .وقتی در خانه ، چمدان را گشودم متوجه شدم که حاوی اموال و اشیاء قیمتی است . اکنون‌چمدان در خانه من است ودرصورتی که صاحب آن پیداشود‌ومشخصات ونشانی های چمدان و اموال داخل آن را بدهد ، چمدان را در اختیارش قرار خواهم داد.

سرویس حوادث : ازکسانی که بعد از ظهر پنجشنبه درجاده رشت ـ قزوین ، چمدانی گم کرده‌اند . خواهش میکنیم با سرویس حوادث اطلاعات‌تماس

سومین فستیوال تابستانی
کانون‌پرورش‌فکری کودکان‌ونوجوانان
تئاتر. موزیک. فیلم
از اول تیر تا ۳۱ مرداد
پارک نیاوران
ساعت ۱۹½
شنبه‌ها تعطیل است

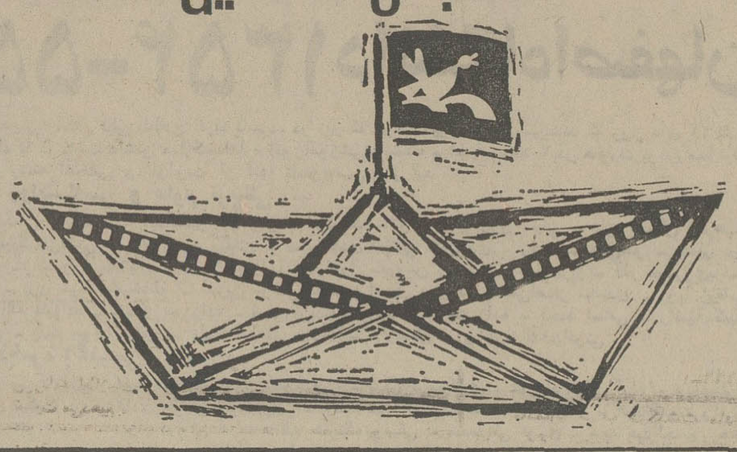

آموزشگاه بهیاری
بیمارستان مهر
جهت تحصیل در سال جاری تعدادی داوطلب بهیاری با شرایط زیر می‌پذیرد :
۱ـ دارابودن سیکل اول متوسطه
۲ـ سن بین ۱۶ـ الی ۲۵ سال .
۳ـ معدل از ۱۲ ببالا .
۴ـ دارا بودن سلامت کامل جسم و روح .
۵ـ مجرد .
داوطلبین با دردست داشتن مدارك زیر جهت ثبت‌نام همه‌روزه تاآخر مردادماه ۱۳۵۴ به محل آموزشگاه واقع در خیابان زرتشت بیمارستان‌مهر مراجعه نمایند .
۱ـ کارنامه قبولی سوم دبیرستان .
۲ـ دوعدد فتوکپی شناسنامه .
۳ـ ارزش تحصیلی .
۴ـ رضایت حسن‌اخلاق از دبیرستان .
۵ـ رضایت از والدین .
۶ـ پانصد ریال حق‌ثبت‌نام
مدت تحصیل دوسال است و آموزشگاه‌شبانه روزی نخواهد بود .
همچنین در مدت تحصیل کمك هزینه کافی داده خواهد شد .

شرایط آگهی تجدید مناقصه شماره ۳۵۱۷

سازمان آب منطقه‌ای جنوبشرقی پنجاه قلم لوازم انشعاب رابامشخصات‌وشرایطزیرازطریق مناقصه‌خریداری مینماید:

الف ـ تعداد و مشخصات لوازم

۱ـ شیر فلکه برنزی توپو		۱½ اینچ	۱۵۰۰ عدد
۲ـ « « «		۱¼ اینچ	۲۰۰ عدد
۳ـ « « «		۱ اینچ	۲۰۰ عدد
۴ـ « « «		۱½ اینچ	۱۰۰ عدد
۵ـ « « «		۲ اینچ	۵۰ عدد
۶ـ شیر قطع‌و وصل برنزی مغزی‌سرخود کلاهکدار بوزن حدود ۹۰۰گرم		۱½ اینچ	۱۵۰۰ عدد
۷ـ شیر قطع‌و وصل برنزی مغزی‌سرخود کلاهکدار		۱¼ اینچ	۵۰۰ عدد
۸ـ « « «		۱ اینچ	۳۰۰ عدد
۹ـ « « «		۱½ اینچ	۱۰۰ عدد
۱۰ـ « « «		۲ اینچ	۵۰ عدد
۱۱ـ شیر یك‌طرفه‌خودکار برنزی مغزی‌سرخود بوزن‌حدود ۳۰۰ گرم		۱½ اینچ	۲۰۰۰ عدد
۱۲ـ شیر یکطرفه خودکار برنزی مغزی سرخود		۱¼ اینچ	۲۵۰ عدد
۱۳ـ « « «		۱ اینچ	۲۰۰ عدد
۱۴ـ « « «		۱½ اینچ	۱۰۰ عدد
۱۵ـ « « «		۲ اینچ	۵۰ عدد
۱۶ـ شیرشبکه برنزی بوزن حدود ۴۰۰ گرم		۱½ اینچ	۱۵۰۰ عدد
۱۷ـ شیر شبکه برنزی		۱¼ اینچ	۲۰۰ عدد
۱۸ـ « «		۱ اینچ	۲۰۰ عدد
۱۹ـ « «		۱½ اینچ	۱۰۰ عدد
۲۰ـ « «		۲ اینچ	۵۰ عدد
۲۱ـ محفظه چدنی‌شیر قطع‌و وصل بوزن حدود ۶٫۵ کیلو گرم بطول نیم‌متر قابل تنظیم تایکمتر		۱½ اینچ	۲۲۰۰ عدد
۲۲ـ محفظه چدنی‌شیر قطع‌و وصل بوزن‌حدود ۶٫۵ کیلو گرم بطول نیم‌متر قابل تنظیم تایکمتر		۱ اینچ	۲۰۰ عدد
۲۳ـ محفظه چدنی شیر قطع‌و وصل بوزن حدود ۱۳ کیلو گرم بطول نیم‌متر قابل تنظیم تایکمتر		۱½ اینچ	۵۰ عدد
۲۴ـ محفظه چدنی شیر قطع‌و وصل بوزن حدود ۱۳ کیلو گرم‌بطول نیم‌متر قابل تنظیم تایکمتر		۲ اینچ	۵۰ عدد
۲۵ـ دریچه چدنی‌کنتورآب‌بامارك «آب‌جنوبشرقی» بابعاد ۴۰ × ۳۰سانتیمتر «قاب‌بالا» بوزن حدود ۲۱کیلو گرم			۲۰۰۰ عدد
۲۶ـ مهره‌ماسوره گالوانیزه خارجی		½ اینچ	۶۰۰ عدد
۲۷ـ « « «		¾ اینچ	۲۰۰ عدد
۲۸ـ « « «		۱ اینچ	۱۰۰ عدد
۲۹ـ « « «		۱¼ اینچ	۵۰ عدد
۳۰ـ « « «		۱½ اینچ	۵۰ عدد
۳۱ـ مغزی گالوانیزه خارجی		½ اینچ	۲۰۰۰ عدد
۳۲ـ « « «		¾ اینچ	۵۰۰ عدد
۳۳ـ « « «		۱ اینچ	۵۰۰ عدد
۳۴ـ « « «		۱¼ اینچ	۱۰۰ عدد
۳۵ـ « « «		۱½ اینچ	۵۰ عدد
۳۶ـ تبدیل فلزی گالوانیزه خارجی ¾ × ½ اینچ			۲۰۰ عدد
۳۷ـ تبدیل فلزی گالوانیزه خارجی ۱ × ¾ اینچ			۲۰۰ عدد
۳۸ـ تبدیل فلزی گالوانیزه خارجی ۱½ × ۱ اینچ			۱۰۰ عدد
۳۹ـ تبدیل فلزی گالوانیزه خارجی ½ × ۱ اینچ			۵۰ عدد
۴۰ـ تبدیل فلزی گالوانیزه خارجی ۱½ × ¾ اینچ			۱۵۰۰ عدد
۴۱ـ سه‌راه گالوانیزه خارجی		½ اینچ	۵۰ عدد
۴۲ـ « « «		¾ اینچ	۱۵۰۰ عدد
۴۳ـ « « «		۱ اینچ	۲۰۰ عدد
۴۴ـ « « «		۱½ اینچ	۲۰۰ عدد
۴۵ـ سه‌راه‌گالوانیزه خارجی		۲ اینچ	۵۰ عدد
۴۶ـ بوشن فلزی خارجی		½ اینچ	۱۲۰۰ عدد
۴۷ـ « « «		¾ اینچ	۲۰۰ عدد
۴۸ـ « « «		۱ اینچ	۵۰ عدد
۴۹ـ « « «		۱½ اینچ	۵۰ عدد
۵۰ـ « « «		۲ اینچ	۵۰ عدد

ب ـ مدت و محل تحویل کالا

ـ مدت تحویل کالا از تاریخ انعقاد قراردادش ماه میباشد که فروشنده ملزم است در سه نوبت‌بفاصله دو ماه هرنوبت یک سوم‌ازهرنوع لوازم بالا راتحویل‌نماید چنانچه فروشنده آمادگی تحویل زودتر ازموعد مقرر داشت میتواند مراتب را اعلام و با موافقت‌سازمان تحویل نماید .

ـ محل تحویل کالا انبار امور آب مشروب شهرهای استان در زاهدان میباشد .

ج ـ محل اخذ اسناد مناقصه و تسلیم پیشنهادات

ـ علاقمندان شرکت‌درمناقصه میتوانندشرایط‌مناقصه را در زاهدان از سازمان‌آب ، منطقه‌ای‌جنوب شرقی واقع‌درخیابان‌پهلوی‌و درتهران‌از دفترنمایندگی سازمان واقع دربلوار الیزابت دوم ، خیابان میکده، ساختمان امیرکبیر طبقه دوم اطاق شماره ۱۲ دریافت نمایند .

ـ محل تسلیم پیشنهادات در دفاتر تهران و زاهدان به آدرس فوق خواهد بود .

د ـ میزان سپرده مناقصه

ـ پیشنهاد دهندگان باید مبلغ ۲۲۰٫۰۰۰ریال بعنوان سپرده به حسابجاری ۵۳۰۲ سازمان نزد بانک ملی شعبه زاهدان واریز و یا ضمانتنامه بانکی معتبر طبق فرم نمونه سازمان برنامه و بودجه بمدت سه ماه از تاریخ افتتاح پیشنهادات بنفع سازمان تهیه و ضمیمه پیشنهاد خود نمایند تا در صورتیکه سازمان تصمیم به خرید لوازم مورد مناقصه گرفت و بمحائز حداقل بهاء در مناقصه اعلام نمود در ظرف یکهفته برای دادن سپرده حسن انجام کار و عقد قرارداد مراجعه نماید چنانچه حائز حداقل بهاء در ظرف مدت تعیین شده حاضر بدادن سپرده حسن انجام کار و عقد قرارداد نشود سپرده او بنفع سازمان ضبط خواهد شد و در صورت تشخیص سازمان مراتب به حائز حداقل بهاء بعدی (برنده‌دوم) کتبا اعلام خواهد شد تا در ظرف یکهفته برای پرداخت سپرده حسن انجام کار و عقد قرارداد اقدام نماید در صورت‌عدم مراجعه برنده نفر دوم در مدت تعیین شده برای دادن‌سپرده حسن انجام کارو عقد قرارداد سپرده‌او نیزبنفع سازمان ضبط خواهد شد .

ه ـ محل وتاریخ تشکیل کمیسیون

ـ جلسه مناقصه در ساعت ده صبح روز چهارشنبه ۲۹ مرداد ماه جاری در محل دفتر مرکزی سازمان در زاهدان‌تشکیل و پیشنهادات قرائت‌خواهد شد حضور پیشنهاد دهندگان یا نمایندگان آنها با داشتن معرفینامه کتبی در جلسه آزاد است .

و ـ مدت قبول پیشنهادات

ـ داوطلبان شرکت در مناقصه بایستی پیشنهادات خود را با خطی خوانا و بدون قلم خوردگی تهیه و ضمیمه فیش سپرده یا ضمانتنامه بانکی در پاکت لاک و مهر شده حداکثر تا ساعت ۱۲ روز یکشنبه ۲۶ مرداد ماه جاری در تهران بدفتر نمایندگی سازمان و در زاهدان بدفترمرکزی به‌آدرس پیش گفته تسلیم و رسید اخذ نمایند .

ـ تسلیم پیشنهادات بمنزله اطلاع کامل از تمام شرایط و مشخصات مناقصه خواهد بود .

ز ـ ترتیب معامله و پرداخت بهای‌لوازم و استرداد سپرده .

ـ در صورتیکه سازمان تصمیم بخرید لوازم گرفت مراتب را کتبا بفروشنده ابلاغ مینماید تامعامله برابر آئین‌نامه معاملات دولتی انجام و قراردادمنعقد ومبادله گردد .

ـ پنج در صد بهای کل معامله بعنوان‌سپرده حسن انجام کار قبل از امضای قرارداد ازفروشنده دریافت و سپس قرارداد مبادله خواهد شد استرداد پنج در صد مذکور بفاصله یکماه بعد از تحویل کلیه لوازم مورد قرارداد خواهد بود و چنانچه‌فروشنده نتواند در راس موعد مقرر لوازم مذکور را تحویل نماید این سپرده بنفع سازمان ضبط میگردد .

ـ در هر پرداخت ده در صد بهای لوازم‌بعنوان سپرده حسن انجام کار کسر و تا پایان تحویل کلیه کالا نزد سازمان باقی خواهد ماند درصورتی که فروشنده نتواند برابر تعهدات خود اقدام نماید این سپرده بنفع سازمان ضبط میگردد .

ـ در صورت تقاضای فروشنده تا بیست و پنج در صد بهای لوازم در مقابل ضمانتنامه بانکی معتبر پس‌ازمبادله قرارداد بفروشنده پرداخت میگرددو متناسب با بهای لوازم تحویلی کسر خواهد شد.

ـ بهای لوازم تحویلی در مقابل ارائه رسید انبار سازمان حداکثر ظرف یکهفته بفروشنده و یا نماینده در مقابل اخذ رسید پرداخت خواهد شد .

ح ـ منع مداخله در معاملات دولتی

ـ پیشنهاد دهندگان باید صریحا در پیشنهاد خود قید نمایند که مشمول قانون منع مداخله در معاملات دولتی نمیباشد و چنانچه خلاف آن ثابت گردد طبق قانون رفتار خواهد شد .

ـ سازمان در رد وقبول‌یکیا کلیه‌پیشنهادات مختار است

مدیر عامل سازمان آب منطقه‌ای جنوب‌شرقی

۳۸۳۸_T

مجالس ترحیم

بسم‌الله تعالی

بمناسبت‌ارتحال مرحوم آیت‌الله آقای حاج سید محمد هادی میلانی قدس‌سره در مشهد مقدس روز یکشنبه دوم شعبان المعظم از ساعت ۸ صبح الی ۱۱ مجلس ترحیم در مسجد مرحوم حاج سید عزیزالله منعقد است.

احمد الموسوی الخوانساری

آ-۲۵۳۹۹

در این موقع که رحلت حضرت آیت‌الله عظمی میلانی جامعه تشیع را عزادار کرده برای عرض ارادت و تسلیت بمقام مقدس ولی‌عصر ارواحنا فداه مجلس ترحیمی از ساعت ۵ الی ۸ بعد از ظهر امروز در منزل اینجانب واقع در خیابان پهلوی جنب فرستنده تلویزیون کانال ۳ خیابان یکم گاندی پلاک ۷ منعقد است. امیدوارم عموم علاقمندان مخصوصا علمای اعلام دامت برکاتهم با شرکت خود قرین افتخارم فرمایند.

باقر کاتوزیان

آ - ۲۵۴۴۶

بسمه تعالی

رحلت مرحوم آیت‌الله العظمی آقای حاج سید محمد هادی میلانی قدس سره موجب تاثر عموم شیعیان گردید.

انا لله و انا الیه راجعون

بهمین مناسبت از طرف حضرت آقای والد دام ظله صبح و عصر روز یکشنبه دوم شعبان در مسجد اعظم قم مجلس‌ترحیم منعقد میشود.

سید مهدی گلپایگانی

آ - ۳۸۶۳

الناس موتی و اهل‌العلم احیاء

بمناسبت رحلت حضرت آیتا... حاج سید محمدهادی‌میلانی مجلس ترحیمی روز یکشنبه ۱۹ر۵ر۵۴ از ساعت ۴ و نیم الی ۶ و نیم بعد از ظهر در مسجد موسویان برقرار است.

شرکت کلیه طبقات و خصوصا علمای اعلام موجب تسلیت خاطر علاقمندان آن مرحوم خواهد بود.

خیابان سی متری نظامی - چهارراه لشگر مسجد موسویان

الاحقر حیدری قزوینی

آ - ۸۲۴۱

بسمه تعالی

بمناسبت ارتحال حضرت آیت الله عظما آقای میلانی در مشهد که از بزرگان مراجع تقلید شیعه بودند مجلس ترحیمی روز یکشنبه دوم شعبان المعظم برابر با۱۹ر۵ر۵۴ از ساعت ۵ الی ۷ بعد از ظهر در اهواز مسجد مرحوم آیت‌الله‌العظمی انصاری (والد) منعقد میباشد.

اهواز - الاحقر الفانی مرتضی الانصاری

آ-۳۸۵۰

هو الباقی

باکمال تاسف و تاثر درگذشت همسر و پدر بزرگوارمان مرحوم‌آیت‌الله‌العظمی حاج سید محمدرضا محفوظ بالله (شیرازی) را باطلاع می‌رسانیم.

مجلس ترحیم آن مرحوم روز یکشنبه ۱۹ مرداد ماه جاری از ساعت ٤الی ٦ و نیم بعد از ظهر در مسجد الزهرا (آبمنگل) واقع در خیابان ری برگزار می‌گردد و ختم زنانه در همانروز و ساعت در منزل آن مرحوم واقع در خیابان خراسان کوچه محمدبیگی پلاک ۱۱۳ منعقد است.

فخری محفوظ بالله (سدیدی) - منصوره - علیرضا - صدیقه - فاطمه - احمدرضا محفوظ بالله.

آ - ۸۱٤۵

هو الباقی

باکمال تاثر و تاسف ارتحال عالم ربانی حجةالاسلام و المسلمین آقای حاج سید محمدرضا محفوظ بالله (شیرازی) را باطلاع عموم می‌رساند.

مجلس ترحیم آن مرحوم روز یکشنبه نوزدهم مرداد ماه از ساعت ٤ الی ٦ و نیم بعد از ظهر در مسجد الزهرا (آبمنگل) واقع در خیابان ری و مجلس ختم زنانه در همان روز و ساعت در منزل آن مرحوم برگزار می‌گردد.

خانواده های : سدیدی - شهابی خراسانی - برهانی - ایزدخواه - ستوده تهرانی - شایسته - سلامی - نوریان - حشمت‌خواه - امامی - غفاری طباطبائی - اربابی - معتمدی - کوش‌آبادی.

آ - ۸۱٤۵

روزنامه اطلاعات - مصیبت وارده را بعموم بازماندگان‌فقید سعید تسلیت می‌دهیم.

باکمال تاثر و تاسف فوت جانگداز بانو نادره یزدان پناهی (صابر) همسر آقای جعفر یزدان پناهی و مادر همسر آقای‌دکتر عظیم‌الله خلیل زاده قاضی دادگستری و خواهر آقای هوشنگ و بانوان ایران و پروین و ناهید صابر را در اثر سانحه‌اتومبیل اعلام میدارد. و بعلت تالمات شدید روحی مجلس ترحیم منعقد نخواهد شد و هزینه آن بمصرف امور خیریه خواهد رسید.

خانواده های : یزدان‌پناهی - خلیل زاده - صابر- گرگانی- یوسفی - دارالصفائی - سبطی - صفوی - صدیقی - ناصری - محمدی - انتظاری.

آ - ۸۱۸۷

روزنامه اطلاعات - مصیبت وارده را بعموم خانواده های عزادار تسلیت می‌دهیم.

باکمال تاسف درگذشت ناگوار بانو خدیجه میرخانی (کرباسچی) والده آقایان سید احمد میرخانی - محمدمیرخانی و جوادمیرخانی را باستحضار بستگان و دوستان میرساند. مجلس ترحیم مردانه و زنانه آن مرحومه روز یکشنبه نوزدهم مرداد ماه جاری از ساعت ۵ تا ۷ بعد از ظهر در تالار مسجد ولی عصر عج واقع در خیابان حشمت‌الدوله غربی‌چهارراه کیوان برقرار خواهدبود.

حاج سید احمد میرخانی - محمد میرخانی - جواد میرخانی و

خانواده های : میرخانی - کرباسچیان - کرباسچی - کمن - صفائی تهرانی - نوری - اربابی - ایرانفر - ترقی - هاشمی - خوانساری - کاتوزیان - صالحی و خانواده های وابسته.

آ - ۸۱۵۱

روزنامه اطلاعات - مصیبت وارده را بخانواده های میرخانی و کرباسچی و سایر خانواده های عزادار تسلیت می‌دهیم.

بانهایت تاسف و اندوه فراوان درگذشت شادروان **یوسف صابر شیخ** بزرگ خاندان را باطلاع فامیل و دوستان ارجمند میرساند. ختم مردانه و زنانه آن مرحوم روز ۲شنبه ۲۰ر٤ر٥٤ در خانقاه صفی علیشاه از ساعت ٦ الی ٨ بعد از ظهر منعقد می‌باشد.

خانواده های : صابر شیخ - وزیری - سرلشکر منشی - شاملو - دبیری شاملو - شیبانی - همایون - صدیق - ثریا - بدر - بیات - احمدیان- بقائی- حیدریان- باوند - امیرسلیمانی - مداح - نور - شامبیاتی - وکیلی طباطبائی - گل‌محمدی - محسنی - آصفی - وکیلیان - مطلبی - زندیه - هروی- نفیسی- موثق - سمیع - مرعشی - فامیلی - حجازی - نی - قاضی - کاوسیان - محمدی - سپانلو - یزدانی - وحدتی - سراج

۱-۲ آ - ۲۵۳٤٦

روزنامه اطلاعات - مصیبت وارده را بعموم خانواده های عزادار تسلیت می‌دهیم.

باکمال تاسف درگذشت ناگهانی شادروان علی وکیل پدر و برادر گرامی خود را باطلاع دوستان و آشنایان و بستگان می‌رسانیم.

مجلس ختم مردانه و زنانه آن مرحوم روز یکشنبه ۱۹ مرداد ماه از ساعت ۲ تا ٤ بعد از ظهر در خانقاه صفی علیشاه برقرار است.

مهری وکیل (اهری) - دکتر مصطفی وکیل - مرتضی‌وکیل- محسن وکیل - محمد وکیل - باقر میثمی وکیل - مهندس صادق میثمی وکیل - کاظم وکیل - مهندس جواد وکیل.

خانواده های : وکیل - عبده - اهری - غفاری- دستوری- کریمی - میثمی - مشیری - نیو - رفعت‌جاه - هشترودیان - صدقی - بختیاری - بهارمند - یاسینی - موثقی - بزرگمهر - دبیرزاده - انصاری - اخوان - توسلی - جابری - اجتهادی - نعمت‌اللهی و سایر بستگان.

باکمال تاسف درگذشت آقای علی وکیل کارمند صدیق‌وزارت علوم را باطلاع می‌رسانند.

مجلس ختم مردانه و زنانه آن مرحوم روز یکشنبه ۱۹ مرداد ماه از ساعت ۳ تا ٤ بعد از ظهر در خانقاه صفی علیشاه برقرار است.

روزنامه اطلاعات - مصیبت وارده را بعموم بازماندگان آن مرحوم تسلیت می‌دهیم.

در مسجد جامع بهشهر

بانهایت تاسف در گذشت **بانو طاهره لاجوردی** همسر گرامی جناب آقای حاج سید محمود لاجوردی و مادرگرانمایه آقای قاسم لاجوردی را که از بانوان خیر و نیکوکار بودند باستحضار کلیه همشهریان گرامی در بهشهر - نکا و گلوگاه به اطلاع میرساند. مجلس فاتحه فقیده سعیده روز دوشنبه ۲۰ر۵ر۵٤ از ساعت ۵ الی ٦ و نیم بعد از ظهر در مسجد جامع بهشهر منعقد است.

کارکنان تاسیسات بهشهر

هو الباقی

بمناسبت فوت مرحومه مغفوره مخدره محترمه همشیره اینجانب در نجف اشرف مجلس ختمی در تاریخ دوم شعبان‌المعظم برابر ۱۹ مرداد ماه از ساعت ۸ الی ۱۱ صبح‌درمسجد خان‌مروی منعقد است. انشاءالله آقایان علماء اعلام و مومنین در مجلس مزبور شرکت خواهند فرمود.

حسین آیت‌الله زاده اصفهانی

بسمه تعالی شانه

نظر بفوت مخدره معظمه صبیه آیت‌الله العظمی مرحوم آقای اصفهانی قدس سره‌الشریف در نجف اشرف مجلس ترحیم روز یکشنبه دوم ماه شعبان ۱۹ر۵ر۵٤ از ۸ تا ۱۱ صبح در مسجد مرحوم خان مروی منعقد امید است عموم طبقات بالاخص علماء اعلام دامت برکاتهم الشریفه بجهت طلب مغفرت و تجلیل از مقام شامخ روحانیت در مجلس شرکت فرمایند.

محمدباقر آشتیانی

آ - ۸۱۵۹

خانواده‌های : آیت‌الله زاده اصفهانی - اشکوری- موسوی اصفهانی- میرسجادی - اصفهانی - متقی - فاضل‌زاده - علوی- قریشی - موسوی بجنوردی - موسوی زاده - خراسانی - معرفت - امیرشایسته- فرجامی- خوانساری - نائینی-سبزواری- کاوسی برومند.

بانهایت تاسف فوت مرحومه مغفوره **حاجیه خانم صبیه** مرحوم آیت‌الله العظمی آقای آقا سید ابوالحسن اصفهانی قدس سره متعلقه مرحوم حجت‌الاسلام آقای سید جواد اشکوری را در نجف اشرف اعلام میدارند. باین مناسبت روز یکشنبه دوم شعبان‌المعظم برابر ۱۹ مرداد ماه از ساعت ۸ الی ۱۱ صبح مجلس ختمی در مسجد خان مروی منعقد امید است برادران دینی و حضرات علماء اعلام دامت برکاتهم برای شادی روح آن مرحومه و تسلی بازماندگان در مجلس مذکور شرکت فرمایند. ضمنا مجلس ختم زنانه در فاطمیه بانوان (خیابان پشت مجلس کوچه نظام‌الدوله) از ساعت ٤ الی ٦ و نیم همانروز منعقد است.

آ - ۸۷۰۱

با تاثری عمیق درگذشت همسر و پدر عزیزمان مرحوم دکتر محمدرضا گیلانی را باطلاع دوستان و آشنایان میرسانیم. مجلس ختم مردانه از ساعت ۸ تا ۱۰ صبح روز سه‌شنبه ۲۱ مرداد ماه ۱۳۵٤ در مسجد صفی رشت و مجلس ختم زنانه از ساعت ٤ الی ٦ بعد از ظهر همانروز در منزل شخصی منعقد می‌گردد.

ماهرخ گیلانی (پورعباس) - محمدعلی - محمودرضا - ملاحت و فرحناز گیلانی.

آ - ۲۵٤۳۵

بانهایت تاسف و تاثر درگذشت شادروان مرحوم **دکترمحمدرضا گیلانی** را باستحضار اقوام‌ودوستان میرسانیم.مجلس ختم مردانه از ساعت ۸ الی ۱۰ صبح روز سه‌شنبه ۲۱ مرداد ماه ۱۳۵٤ در مسجد صفی رشت و مجلس ختم زنانه در همان روز از ساعت ٤ الی ٦ بعد از ظهر در منزل شخصی منعقد می‌گردد.

خانواده های : گیلانی - پورعباس - استقامت - اکبری - اخوان - کریم - عظیم زاده - داود زاده - فرمند - سلطانی - آستانه‌ای - محمدی - شفیع زاده - شهراوی - شکرائی - صیرفی - قطبی - یلشعار - صبحانی‌پور - میخچی - ابریشمی- فرهمند.

آ - ۲۵٤۵۰

روزنامه اطلاعات - مصیبت وارده را بعموم بازماندگان آن مرحوم تسلیت می‌دهیم.

باکمال تاسف بدینوسیله درگذشت مرحومه **خانم‌اعظم السلطنه نصرت مظفری** همسر مرحوم شاهزاده نصرت‌السلطنه و مادر خانم مرضیه نصرت مظفری (ثابتی) و آقایان‌مهدیقلی نصرت مظفری و سرلشگر معین الدین نصرت مظفری را باستحضار بستگان و دوستان میرساند. مجلس ترحیم مردانه و زنانه آن فقیده سعیده روز یکشنبه ۱۹ مرداد ماه از ساعت ٦ تا ۸ بعد از ظهر در خانقاه صفی علیشاه و مراسم شب هفت روز دوشنبه ۲۰ مرداد ماه از ساعت ٦ تا ۸ بعد ازظهر در حضرت عبدالعظیم مقبره مرحوم ناصرالدین شاه طاب ثراه (مدفن آن مرحومه) برقرار است.

ناصرالدین ناصری

خانواده‌های : ناصری - مظفری‌قاجار - قاجارمظفری- عضد - ملک‌منصور - ظهیر - سیدامامی - کامرانی - دولو- محمدولی‌فرمانفرمائیان - سرلشگرمحمدحسین فیروز - عضدی قاجار - علی‌داد - فرمانفرمائیان - کمال هدایت - سرتیپ رجالی - امیری - بیات - بینا - فرازمند - ایرانشناس - گلبن - کاوسی - نصرتی -زند شاهی - خاکپور - ثابتی نصرت مظفری.

آ-۸۱۹۹

باکمال تاسف درگذشت مادر و مادر بزرگ عزیزمان **خانم اعظم السلطنه** همسر مرحوم شاهزاده نصرت السلطنه نصرت مظفری‌راباطلاع بستگان و دوستان میرسانیم، مجلس ترحیم زنانه و مردانه روز یکشنبه ۱۹ مرداد ماه جاری از ساعت ٦ تا ۸ بعد از ظهر در خانقاه صفی‌علیشاه و مراسم شب هفت روز دوشنبه ۲۰ مرداد ماه از ساعت ٦ تا ۸ بعد از ظهر در حضرت عبدالعظیم مقبره ناصرالدین شاه طاب ثراه (مدفن آن مرحومه) منعقد خواهد بود.

مرضیه نصرت مظفری(ثابتی) - مهدیقلی‌نصرت‌مظفری - سرلشگر معین‌الدین نصرت مظفری - دکتر سعید ثابتی - ثریا ثابتی (فرمانفرمائیان) سیاره ثابتی (امیری) - نوشین نصرت مظفری - معزالدین نصرت مظفری - ناهید نصرت مظفری.

باکمال تاسف درگذشت نابهنگام شادروان **عباسعلی (کمال) مودب** را در اثر غرق در دریا باطلاع اقوام و دوستان گرامی می‌رساند.

مجلس ترحیم آن مرحوم روز یکشنبه ۱۹ مرداد ماه از ساعت ۵ تا ۷ بعد از ظهر در منزل شخصی واقع در تهران‌پارس خیابان ۱۰۲ - پلاک ۱۷ منعقد می‌گردد.

خانواده های : مودب - ابراهیمی - محمدی - مظهری - شاهرخی - صدر میرحسینی - سیف‌الدینی - ارغوان - وکیلی - بیلرام - چیت‌سازان - ایزدی - مبرقعی موحد - شهرستانی - شریف همایون - روحانی -علوی- مجرد -دانشجو -کوهنورانی.

آ - ۸۲۲۷

روزنامه اطلاعات - مصیبت وارده را بعموم بازماندگان آن مرحوم تسلیت می‌دهیم.

بدینوسیله درگذشت ناگهانی شادروان **حاجیه بتول آقاربیع** همسر آقای حاج احمدآقا ربیع عموی همکاران‌ما آقای علی آقاربیع عضو هیئت مدیره و مدیر امور مالی شرکت و آقای اکبر آقاربیع را باطلاع دوستان و آشنایان میرسانیم. مجلس ترحیم آن مرحومه از ساعت ٤ تا ٦ بعد از ظهر روز دوشنبه ۲۰ر۵ر۵٤ در خانقاه صفی علیشاه منعقد میباشد حضور دوستان مایه شادی روح آن شادروان خواهد بود.

بیژن بختیار و محمد تهرانی رئیس هیئت مدیره و مدیر عامل شرکت سهامی خاص ترافیکو

آ - ۲۵٤۵۷

احمدآقاربیع - دکتر علیمحمد - سرگرد عبدالله - مهندس روح‌الله - انیک و شیرین - حسین کامکار.

باکمال تاسف درگذشت همسر و مادر و خواهر عزیزمان بانو حاجیه بتول آقاربیع را باطلاع میرسانیم.

مجلس ترحیم زنانه و مردانه آن مرحومه روز دوشنبه ۲۰ر۵ر۵٤ در خانقاه صفی‌علیشاه منعقد خواهد بود.

خانواده های : آقاربیع - کامکار - مهرداد حسینی -مقیمی- بیدهندی - سرتیپ دکتر فرازی - امینی -جمالی - فروتن‌فرد - نقیب‌الاشرافی - فرازیان - شهنازیان - شفیعی هنجنی - اسماعیلی - دهقان.

آ - ۹۲۲۱

روزنامه اطلاعات - مصیبت وارده را بعموم بازماندگان آن مرحومه تسلیت میدهیم.

باکمال‌تاسف و تاثر درگذشت شادروان **یعقوب روحانی** پدر ارجمند خود را باطلاع کلیه بستگان و دوستان‌میرساند مجالس تذکر آن فقید سعید روز های یکشنبه ۱۹ و دوشنبه ۲۰ مرداد در منزل آن شادروان منعقد میگردد.

رحمت‌الله روحانی - احسان‌الله روحانی - دکترمسعود روحانی - ایرج روحانی - فرامرز روحانی.

آ-۲۵٤۰٦

خانواده های : روحانی ، مشفق ، ربانی ، آشوریان، سرلشگر مجاهدی ، ناجی ماندگار ، شمسیان ، بهروزی ، مطلق ، نعمان ، مستقیم ، دکتر اشراقی ، اقدسی ، ستاره . فرهنگ آزاد ، گئولا . تائید . دکتر شعاع ،دکتر جاوید ، کشیریم ، شاهولیان ، رفیع ، رحمتیان .

درگذشت شادروان یعقوب روحانی بزرگ خاندان باطلاع میرسانندمجالس تذکر آن فقید سعید روز های‌یکشنبه و دوشنبه ۱۹ و ۲۰ مرداد ماه از ساعت ٤ بعد از ظهر در آدرس ذیل منعقد میگردد.

آدرس : خیابان آریامهر غربی خیابان سیندخت مقابل مهندسی ارتش کوچه احدی شماره ۳۸

آ-۲۵٤۰۸

روزنامه اطلاعات - بخانواده های عزادار تسلیت‌میدهیم

البقاء لله

درگذشت غیرمنتظره‌شادروان جوان ناکام **حمید عشقی** فرزند برومند جناب آقای حاج علی‌آقا عشقی را، باطلاع بستگان و دوستان میرساند.

مجلس ترحیم آن مرحوم را ذیلا ملاحظه میفرمائید.

امید است که برای تسلیت خاطر پدر و برادران داغدارش از شرکت در مجلس خودداری نفرموده و بقرائت فاتحه روح آن جوان را شاد فرمایند.

محمدرضا العلوی التهرانی

آ - ۸۲۰۳

ضمن عرض تسلیت به همکار ارجمند آقای حاج‌علی عشقی بدینوسیله درگذشت غم‌انگیزجوان‌ناکام **حمید عشقی** فرزندعزیزشان را باطلاع همکاران محترم میرساند.

مجلس ختم آن مرحوم از ساعت ٤ و نیم تا ٦ و نیم بعد از ظهر روز یکشنبه ۱۹ر۵ر۵٤ در مسجد جامع نارمک منعقد میباشد. شرکت دوستان در این مجلس موجب تسلیت‌بازماندگان بویژه پدر داغدار آن جوان ناکام خواهد بود.

اتحادیه فروشندگان مصنوعات نفت و گاز و الکتریک

آ - ۸۲۰۳

با تاثر فراوان درگذشت ناگهانی مرحوم **حمید عشقی** فرزند دلبند دوست ارجمند و همکار گرامی خود جناب آقای حاج علی عشقی را باطلاع آشنایان و همکاران عزیز رسانیده انتظار میرود در مجلس ترحیم آن سعید فقید که روزیکشنبه ۱۹ر۵ر۵٤ از ساعت ٤ و نیم الی ٦ و نیم بعد از ظهر در مسجد جامع‌نارمک منعقد میگردد شرکت فرموده و موجب تسلی خاطر بازماندگانش گردید.

علی‌اکبر مطیعا - علی عادلیه - ولی‌الله ذوق - مجید میرشاهی- عیسی میرشاهی - حسین‌سیستانی - حسین‌میرشاهی - محمدمهدی نعمتی.

آ - ۸۲۰۳

خانواده های : عشقی - مهتدی - داودی - سرمست - خلیلی- اباذری - شاکری - مهری - احسانی- کیارخ - گوران.

بانهایت تاثر ضایعه اسفناک درگذشت ناگهانی عزیز از دست رفته خود مرحوم **حمید عشقی** را باطلاع بستگان و آشنایان می‌رساند.

مجلس ترحیم مردانه روز یکشنبه ۱۹ر۵ر۵٤ از ساعت ٤ و نیم الی ٦ و نیم بعد از ظهر در مسجد جامع نارمک و مجلس زنانه در همان روز و ساعت در منزل شخصی آن مرحوم منعقد است.

شرکت در مجلس مذکور و قرائت آیاتی از کلام‌الله مجید موجب شادی روح آن مرحوم خواهد شد.

آ - ۸۲۰۳

روزنامه اطلاعات - مصیبت وارده را بعموم بازماندگان آن مرحوم بویژه پدر داغدارش تسلیت می‌دهیم.

بانهایت تاسف درگذشت **بانو حاجیه خاور تصویبی** مادر عزیزمان را باستحضار بستگان و دوستان میرسانیم.

مجلس ترحیم زنانه و مردانه از ساعت ۵ الی ۷ بعد از ظهر روز یکشنبه ۱۹ مرداد ماه ۵٤ در مسجد الجواد برگزار می‌گردد.

جلیل تصویبی - خلیل تصویبی - رسول تصویبی - بلال تصویبی - جلال تصویبی.

آ - ۸۱۹۳

بانهایت تاسف درگذشت **بانو حاجیه خاور تصویبی** همسر مرحوم محمدحسن تصویبی دریانی را باطلاع بستگان و دوستان می‌رسانیم.

مجلس ترحیم زنانه و مردانه از ساعت ۵ الی ۷ بعد از ظهر روز یکشنبه ۱۹ مرداد ماه ۵٤ در مسجد الجواد برگزار می‌گردد.

خانواده های : حسنی آذری دریانی - علیزاده - یوسف زاده - منجمی - مجیدی - متقالچی - شوکتی - داروغه - ممتاز - تسکینی - طالبی - شیروانیون - دادنوی - زارعشاهی- عزیز مسعود زادگان.

آ - ۸۱۹۳

روزنامه اطلاعات - مصیبت وارده را بعموم خانواده های عزادار تسلیت می‌دهیم.

با اندوه بی‌پایان درگذشت جانگداز همسر و پدر عزیزمان **ابوالفیض غفوری** را باطلاع بستگان و آشنایان می‌رسانیم. مجلس ترحیم زنانه و مردانه آن مرحوم روز یکشنبه ۱۹ مرداد از ساعت ۵الی ۷ بعد از ظهر در مسجد مجد برگزار می‌گردد.

نصرت اعظم شرکاء - دلشاد عطائی - ماهرخ شرکاء - پروانه ناپلئونی - شکوفه شرکاء - هوشنگ غفوری - کامیار غفوری.

بانهایت تاسف وتالم فوت برادر عزیزمان ابوالفیض غفوری را باطلاع خویشان و آشنایان می‌رسانیم. مجلس ترحیم زنانه و مردانه آن مرحوم روز یکشنبه ۱۹ مرداد از ساعت ۵ الی ۷ بعد از ظهر در مسجد مجد برگزار می‌گردد.

کوکب غفوری - عالیه غفوری - ابوالفضل غفوری - اسداله غفوری - فرج‌اله غفوری.

خانواده های : غفوری شرکاء - عطائی - ناپلئونی - فتورمچیان - کریمی - شبستری - خسروانی - ایوبی - خامنه- هاشمی - زارع‌نژاد - اخوان - مولویان - اسفندیاری- فرشچی- نقاش زاده - رضویان - باتمانقلیچ -دیانی - صنعتی - محمدی عسگری - عرفانیان.

درگذشت ابوالفیض غفوری را باطلاع اقوام و دوستان می‌رسانند. مجلس ترحیم زنانه و مردانه آن مرحوم روز یکشنبه ۱۹ مرداد از ساعت ۵ الی ۷ بعد از ظهر در مسجد مجد برگزار می‌گردد.

خانواده های : خوشبین - فروهر - ناتان - فانی - رحیم زاده - سمندری - یوسفزاده و سایر خانواده‌های‌وابسته.

با تاثر و اندوه بسیاردرگذشت شادروان **اسماعیل خوشبین** بزرگ خاندان خوشبین را باطلاع دوستان و آشنایان میرساند. جلسات تذکر شادروان به آدرس ذیل منعقد میگردد.

روز شنبه ۱۸ مرداد ۵٤ از ساعت ٦ بعد از ظهر درخیابان شاه - خیابان فروردین - چهارراه گیتی‌پلاک ۱۷۱ منزل خوشبین طبقه سوم.

روز یکشنبه ۱۹ مرداد ۵٤ از ساعت ٦ بعد از ظهر در خیابان ویلا چهارراه نیکو - خیابان ورشو شماره ۲۱ طبقه اول منزل دکتر منصور خوشبین.

قمر خوشبین - دکتر منصور - روح‌الله - هوشنگ - دکتر شهرام - وفا - سروش خوشبین.

آ - ۲۵۳۳۹

بدینوسیله درگذشت پدر وبرادر عزیزمان **سرهنگ محمدعلی واجد سمیعی** (سالار معتضد) افسر بازنشسته ارتش را به اطلاع اقوام و آشنایان می‌رساند. مجلس ختم مردانه و زنانه فقید سعید از ساعت ٤ تا ٦ بعد از ظهر روز یکشنبه ۱۹ر۵ر۵٤ در خانقاه صفی‌علیشاه برگزار خواهد شد.

رضا واجد سمیعی - یوسف واجد سمیعی - نصرت‌الملوک واجد سمیعی (عبقری) - مهرانگیز واجد سمیعی (برومند) - نزهت‌الملوک واجد سمیعی (اعتضادی) - روح‌انگیزواجدسمیعی (نجم‌آبادی) - محمدحسین واجد سمیعی - دکتر ناصر واجد سمیعی - کبرا واجد سمیعی (همسر داغدار آن مرحوم).

خانواده های : واجد سمیعی- سمیعیان - سمیعی- ایمانی- منصور - محمدیوسف عبقری - سرهنگ عباس برومند - دکتر حسن اعتضادی آملی - سرهنگ بدرالدین نجم‌آبادی - خلج- حسینی خراسانی - پوراعتمادی - باقری- پرورش - نیکپور- نعیمی - مویدی.

۲-۲ آ - ۸۱۳۹

بانهایت تاسف درگذشت همسر و پدرمان **داود شکیبائی** (شکیبان) را باطلاع میرساند.

مجلس تذکر آن مرحوم از ساعت ۵ بعد از ظهر روزیکشنبه ۱۹ مرداد ۵٤ در منزل آن مرحوم واقع در خیابان بلوار الیزابت جنوب غربی چهارراه امیرآباد بلوار جنب دبستان پردیس منعقد می‌گردد.

مهین - محمود - چهرزاد و شهره شکیبان

خانواده‌های : شکیبائی - الوندی - گل‌پر - دادبند - شکیب

آ - ۸۱٦۹

بانهایت تاسف‌وتاثر واقعه مولمه فوت جانگدازشادروان **بیروز نزابی‌مرعشی** و مادر همسر آن مرحوم را باستحضار میرساند بهمین مناسبت مجلس ترحیمی از ساعت ۵ تا ۷ بعد از ظهر روز یکشنبه ۱۹ر۵ر۵٤ در مسجد جامع اهواز منعقد است.

خاندان مرعشی - پاپن

سپاسگزاری

از دوستان و همکاران و بستگان عزیز که با تشریف فرمائی در مراسم تدفین و ترحیم و تذکر عزیز از دست رفته ما مرحوم سهراب **چهرازی** شرکت کرده ویا با ارسال نامه تلگراف ویا تلفن ویا روزنامه اظهار همدردی فرموده‌اند بدین وسیله سپاسگزاری نموده و از خدای بزرگ توفیق وسلامت همگان را مسئلت داریم.

خانواده چهرازی

تسلیت

دوست عالیقدر و عزیز امان منطقی و بانو

در اندوه وارده خود را با غم شما شریک میدانم.

منوچهر شفیعی

جناب آقای قاسم لاجوردی

بانهایت تاسف و تالم درگذشت مادر بزرگوار و ارجمندتان را به جنابعالی و خانواده محترم لاجوردی تسلیت میگویم و خود را صمیمانه در غم شما شریک میدانم.

منصور یاسینی

جناب آقای حاج سید محمود

و آقایان احمدآقا - قاسم‌آقا و حبیب آقا لاجوردی

مصیبت وارده را تسلیت عرض نموده سلامت و بقاء عمر آنجنابان و همه منسوبین را از درگاه احدیت درخواست‌مینمائیم.

خانواده قدسیان

خانواده محترم خاقانی

درگذشت برادرگرامیتان را صمیمانه تسلیت عرض میکنم.

حسین زهره‌ای

جناب آقای مهندس حسین پدرام

با اندوهی فراوان درگذشت والده گرامتان را صمیمانه تسلیت عرض مینمائیم امید است ما را در غم خود سهیم و شریک بدانید دوام و بقاء سایر بازماندگان را آرزو مندیم.

نبوت - غفاری

خاندان محترم لاجوردی و وابسته

با کمال تاسف و تاثر مصیبت وارده را تسلیت عرض نموده امید است مرا در غم خود شریک و سهیم بدانید

حاج اکبر پورکاظمی

خاندان محترم لاجوردی

با نهایت تاسف درگذشت بانو طاهره لاجوردی را تسلیت عرض نموده بقاء عمر بازماندگان آن مرحومه را از درگاه خداوند متعال مسئلت می نماید.

هیئت مدیره سندیکای کارگران گروه صنعتی‌بهشهر- تاسیسات تهران

درگذشت سرکار علویه بانو طاهره لاجوردی را به خانواده‌های لاجوردی خصوصا جناب آقای قاسم لاجوردی و آقای حبیب لاجوردی صمیمانه تسلیت عرض نموده، بقاء عمر و سلامت سایر بازماندگان آن مرحومه را از درگاه خداوند متعال مسئلت دارم.

علی هزاره

خانواده محترم سرگرد شهید محمد خلعتبری

و جناب آقای محمدمهدی حق‌شنو

درگذشت آن شجاع از دست رفته قلب ما را نیز سوزاند. مصیبت وارده را به شما تسلیت می گوئیم، ما را هم در غم خود شریک بدارید.

کارمندان و کارکنان فیروزه توریست

جناب آقای حاجی سید محمود لاجوردی

با نهایت تاسف درگذشت همسر گرامیتان را به جنابعالی و خاندان محترم تسلیت میگویم و بقاء عمر و سلامتی شما و خاندان محترم را از درگاه ایزد متعال خواستارم.

حاج سید، لاجوردی

همکار عزیز آقای مهندس غلامعلی محتشمی معالی

با ابراز تاسف فراوان مصیبت وارده رابشما وخانواده محترمتان تسلیت گفته بقاء عمر بازماندگان و آمرزش روح فقید سعید را از درگاه ایزد متعال مسئلت داریم.

کارکنان کارخانجات سیمان تهران، شمال

خاندان محترم لاجوردی

باکمال تاسف و تاثر مصیبت وارده را تسلیت عرض نموده و همگی خود را در سوک بزرگ شریک دانسته و از خداوند متعال بقاء عمر بازماندگان را خواستاریم.

کارکنان گروه صنعتی بهشهر - نمایندگی خرمشهر

جناب آقای احمد لاجوردی - جناب آقای قاسم لاجوردی - جناب آقای حبیب لاجوردی

بانهایت تاسف درگذشت مادر عزیز و مهربانتان را به آقایان محترم تسلیت میگویم.

حاج سیدآقا لاجوردی

درگذشت شادروان علی ابرالفتحی را بخانواده محترم آن مرحوم تسلیت عرض مینمایم

رضائیه - مهندس علی مستشاری

جناب آقای مهدی اکباتانی

مصیبت وارده را تسلیت گفته و بقاء عمر خانوادمرا از خداوند متعال خواستاریم.

محمد زرگری و بانو

جناب آقای سیاوش سهیلی

بانهایت تاسف مصیبت وارده را بشما و خانواده محترم تسلیت عرض مینمایم.

خلیل مقدم

جناب آقای سیاوش سهیلی ودکتر بهروز سهیلی

مصیبت وارده را تسلیت میگوئیم. ماراً نیز درغم خود شریک بدانید.

نادر نقدی‌وند وبانو

جناب آقای احمد لاجوردی

بانهایت تاسف درگذشت بانو طاهره لاجوردی مادرگرامیتان را تسلیت عرض می‌نمائیم.

شرکت سهامی خاص تهران بتون

جناب آقای احمد لاجوردی

جناب آقای حمید لاجوردی

بانهایت تاسف مصیبت وارده را تسلیت گفته خود رادر غم شما شریک میدانیم.

شرکت سهامی خاص تهران بتون

جناب آقای محمود شکیبان

صادقانه درفوت پدرتان همدردم.

امیرهوشنگ هوشیدری

خانم دکتر طیب و جناب آقای دکتر سهیلی

مصیبت وارده را صمیمانه به جنابعالی تسلیت عرض‌مینمائیم.

دکتر محسنی - دکتر حاتمی

جناب آقای حبیب لاجوردی

درگذشت جانگداز مادر آن دوست عزیز را تسلیت گفته و خود را در این اندوه شریک میدانم.

خسرو ملاح

جناب آقای حسین موفقی

درگذشت پدر آن دوست و همکار عزیز را تسلیت‌گفته و خود را در این اندوه شریک میدانیم.

کارکنان شرکت سهامی کارخانجات صنعتی ایران ناسیونال

آقایان قاسم - احمد و حبیب لاجوردی

بانهایت تاسف و تاثر درگذشت مادر گرامیتان را از صمیم قلب تسلیت گفته دوام و بقاء سایر بازماندگان را از خداوند بزرگ آرزومندم.

نورالله‌گبای

جناب آقای سید محمد لاجوردی

بدینوسیله درگذشت همسر گرامیتان را از صمیم قلب تسلیت گفته دوام و بقاء سایر بازماندگان را از خداوندآرزو مینمایم.

نورالله گبای

جناب آقای اکبر لاجوردی

درگذشت همسر برادرتان را از صمیم قلب تسلیت گفته امید است مرا در غم خود شریک و سهیم بدانید.

نورالله گبای

آ-۲۵۳۲۹

خاندان محترم امیدی

بانهایت تاسف درگذشت جوان ناکام پرویز امیدی را به خانواده‌ایشان مخصوصا سرور امیدی - صفدر امیدی - افسر شاکی و حسین شاکی از صمیم قلب تسلیت میگویم و خود را در غم ایشان شریک میدانم.

یزدانی بیوکی

جشنهای میلاد

تا شمع دل فروز محبت دهد فروغ

هستند اهل‌دل همه پروانه‌حسین(ع)

بمناسبت میلاد حسین ابن علی سرور آزادگان طبق معمول همه ساله مجلس جشنی دربنده منزل روز یکشنبه ۱۹ر۵ر۵٤ مطابق دوم ماه شعبان از ساعت ۸ الی ۱۱ بعد ازظهربرگزارمیشود. تشریف‌فرمائی آقایان موجب تشکر است.

آدرس تهران پارس خیابان اصلی - تیرانداز بین‌فلکه اول و دوم.

سید جواد ذبیحی

آ-۲۵٤۰۱

یادبود

بمناسبت روز چهلم درگذشت فقیده سعیده **بانو امیرزاده جهانشاهی (معتمدی)** مجلس یادبودی‌ازساعت ۵ تا ۷ بعد از ظهر روز یکشنبه ۱۹ مرداد ماه ۵٤ در منزل شخصی آن مرحومه واقع در خیابان پالیزی کوی نائین کاشی ۱۲ منعقد امید است دوستان و اقربا با شرکت در آن مجلس روح آن فقیده سعیده را شاد و بازماندگان آن مرحومه را مسرور فرمایند.

خانواده های جهانشاهی و معتمدی

بسمه‌تعالی

بمناسبت چهلمین روز درگذشت زنده‌نام **حسنعلی سلحشور** مجلس یادبودی در سالن شماره ۲ بهشت زهرا از ساعت ٤ ونیم تا ٦ و نیم روز دوشنبه ۲۰ر۵ر۵٤ برقرار است.

شرکت دوستان و آشنایان‌سبب شادی روح آن‌مرحوم‌است.

وسیله رفت و برگشت از ساعت ۳ بعد از ظهر در خیابان شاهرضا چهارراه پل چوبی کوچه نبوی آماده حرکت میباشد.

خانواده سلحشور

بانهایت تاسف درگذشت نابهنگام شادروان **حسین افراسیابی** را باطلاع دوستان و آشنایان میرساند.

مجلس یادبود فقید سعید روز سه‌شنبه ۲۱ مرداد ماه از ساعت ۵ الی ۷ بعد از ظهر در مسجد مجد برقرار خواهد بود.

شرکت گراویتون - عباس تقدیری

بانهایت‌تاسف و تاثر درگذشت شادروان **بانو الکساندرا سیاح سپانلو** (همسر مرحوم کلنل کاظم خان سیاح سپانلو) را به اطلاع میرسانیم. مجلس یادبودی ساعت ۵ بعد از ظهر روزدوشنبه ۲۰ مرداد در کلیسای یونانیها چهار راه تخت جمشید روزولت برگزار میشود. شرکت دوستان و بستگان موجب شادی روح آن مرحومه و تسلی بازماندگان خواهد بود.

مریم دفتری (ظهیر) - میرفریدون ظهیر

بانهایت تاثر درگذشت مادر عزیزم **کسنیا مژلومیان** را به‌اطلاع کلیه دوستان و آشنایان میرساند. مجلس یادبود روز یکشنبه ۱۹ مرداد ماه از ساعت ۵تا ٦ بعد از ظهر در کلیسای «سنت سرکیس»، خیابان ویلا نبش کریمخان زند برگزار می‌شود.

کنستانتین الکسان مژلومیان

خانم جواهر سلطان مهدیزاده، همکار ارجمند

بانهایت تاسف و تالم فوت نابهنگام والدین عزیزتان را تسلیت گفته از خداوند متعال برای شما و خانواده‌محترمتان صبر و شکیبائی مسئلت داریم.

بنیاد نیکوکاری والاحضرت شاهدخت شمس پهلوی

خانواده های محترم اعلمیان و سهیلی

با قلبی آکنده از اندوه درگذشت نابهنگام سرور ارجمندمان شادروان عزیزاله (منصور) اعلمیان را تسلیت عرض نموده و خود را در غم شما شریک میدانیم از درگاه خداوند متعال برای همه بازماندگان آن مرحوم شکیبائی و بقای عمر خواهانیم.

پرویز تابان - رضا محمدی - علیرضا درستانی - کیومرث صفائی - حمید اصانلو - جمشید خاکپور - شهامرز وحیدی - ایرج دلفانی - حمید ارجمندی - مهدی جزیریان - مصطفی دیلمی‌پور - محمدحسین خمارلو - کیومرث آفرهادی- غلامرضا صرام - حسن هدایتی - مسعود اژیه - مسعود زمانیان - حسن صفاکیش - فریده غفاری - فریبرز خداجو - محمود خوشبین- نصرت‌اله تشخیصی - محمدجواد مهدوی - مهدی شهیر - منشی - نصرت‌اله امینی - نصراله جواری - ایرج جمالی - علی روشن - یوسف تورنگ - لطیف حبیبی - حمید آبروش - عزت‌اله غلامقفری.

جناب آقای حاج سید محمود لاجوردی و آقایان احمد لاجوردی و سناتور قاسم لاجوردی و حبیب لاجوردی

درگذشت بانوی نیکوکار طاهره لاجوردی را به آنجنابان اعضای هیئت امنای این انجمن تسلیت عرض کرده سلامتی‌همکاران را از درگاه ایزد متعال آرزو میکنیم.

انجمن حمایت معلولین ایران

جناب آقای حاج علی عشقی

بانهایت تاسف فوت ناگهانی فرزندتان را به شما و خانواده محترم تسلیت عرض می‌نمائیم.

اونیورسال شرکت سهامی خاص

خانواده های محترم افراسیابی - ارشاد - ذوالفقاری - هوروش - علی‌اکبری - سنبکی - یزدی - درخشانی- حسینی- ثاقب - فخار.

باکمال تاسف و تاثر درگذشت نابهنگام آقای حسین افراسیابی را به آن خانواده های محترم تسلیت عرض می‌نمایم.

مدیر شرکت گراویتون - عباس تقدیری

جناب آقای ابراهیم جناب

هیئت مدیره شرکت تضامنی حسن تراب و شرکاء و کلیه‌کارکنان‌فروشگاه های اکسیر و جنرال مد درگذشت ابوی گرامی را بجنابعالی و فامیل محترم تسلیت گفته و خود را در غم شما شریک میدانند.

جناب آقای مهندس فریدون ربیعی و بانو

مصیبت وارده موجب نهایت تاثر و تاسف گردید. برای جنابعالی و بانوی بزرگوار بردباری و خوشبختی‌آرزو و شریک غم شما هستیم.

ناصر عجم و بانو

جناب آقای غلامرضا کاظم زاده

بانهایت تاثر و تاسفی عمیق مصیبت وارده را بحضور آنجناب و فامیل‌محترم تسلیت عرض نموده از درگاه‌باریتعالی شادی‌روح شادروان‌وصبر جمیل برای بازماندگان خواهانیم.

اهواز - عسگری - توکلی

جناب‌آقای مجید محسنی نماینده محترم مجلس شورای ملی و هنرمند شایسته و ارجمند

هیئت مدیر و کلیه اعضای سندیکای هنرمندان‌درگذشت شادروان‌بانو حشمت الملوک قهرمانی را به جنابعالی وسرکار خانم و خانواده های وابسته تسلیت میگویند.

رئیس هیئت مدیره سندیکای هنرمندان - حمید قنبری

همکار عزیز آقای بهجت الله روزنو

بانهایت تاثر و تاسف درگذشت آقای ابراهیم روزنو پدر گرامی شما را که همکاری صدیق و صمیمی و باسابقه برای ما بوده بشما و خانواده آن مرحوم تسلیت میگوئیم و برای همه بازماندگان سلامت آرزو داریم.

مدیران و کارمندان شرکت شیشه قزوین (سهام عام)

آقایان علی واکبر آقاربیع

از صمیم قلب خود را در غم شما شریک میدانم و از خدای مهربان برای بازماندگان آن شادروان صبر جمیل و اجر جزیل آرزو میکنم.

مدیر عامل شرکت سهامی خاص تریدآل - اصغر کیهان

همکار گرامی آقای دکتر همرنگ

تسلیت ما را بپذیرید و ما را در غم خودتان شریک بدارید.

مرتضی نعمت . مهرپویا . نعمتی . اسلامی . زرین . دباغی . جهانی .

جناب آقای قاسم لاجوردی نائیب رئیس محترم‌اتاق بازرگانی وصنایع‌ومعادن ایران

وابستگان سندیکای صنایع نساجی ایران باکمال تاسف و تاثر مصیبت وارده را به آنجناب و خاندان محترم تسلیت عرض مینمایند.

سندیکای صنایع نساجی ایران

سال پنجاهم ـ شماره ۱۴۷۷۹

اطلاعات ۱۳۰۴

شنبه ـ هیجدهم مرداد ماه ۱۳۵۴
اول شعبان ۱۳۹۴ ـ نهم اوت ۱۹۷۵

استخراج دکتر ریاضی کرمانی

ساعات شرعی

اذان مغرب	ساعت ۷ و ۲۰ دقیقه
اذان صبح (فردا) . . .	ساعت ۳ و ۳۷ دقیقه
طلوع آفتاب (فردا) . . .	ساعت ۵ و ۱۷ دقیقه
ظهر شرعی (فردا) . . .	ساعت ۱۲ و ۱۰ دقیقه
اذان مغرب (فردا) . . .	ساعت ۷ و ۱۹ دقیقه

هویدا: فروشگاههای تعاونی افزایش خواهند یافت

★ تعیین قیمت واقعی کالاها و مبارزه با گرانی و گرانفروشی بطور مستمر و پیگیر ادامه مییابد

امیر عباس هویدا نخست وزیر اعلام کرد دولت و حزب رستاخیز ملت ایران برای اجرای دو اصل انقلابی تازه‌که شاهنشاه آریامهر در مراسم سلام‌عید مبعث اعلام فرموده‌اند، گام‌های هرچه بلندتر و سریعتری برخواهند داشت.

شاهنشاه طی بیاناتی درپاسخ تبریک آقای هویدا نخست‌وزیر و دبیر کل حزب رستاخیز ملت ایران،«عرضه سهام کارخانه‌های تولیدی بمردم» را به منظور گسترش مالکیت صنعتی بعنوان اصل سیزدهم و تعیین قیمت حقیقی اجناس و مبارزه با گرانفروشی را بعنوان اصل چهاردهم انقلاب شاه و ملت اعلام و فرمان دادند تا دولت‌و حزب رستاخیز ملت ایران در پیشبرد این دو اصل اقدامات‌و مساعی لازم معمول دارند.

مداوم و مستمر

آقای هویدا نخست وزیر و دبیر کل حزب رستاخیز ملت ایران در پاسخ خبرنگاران در مورد فرمان شاهنشاه آریامهر درباره‌اصول سیزدهم‌و چهاردهم انقلاب اظهار داشت .

همانطور که شاهنشاه ما همیشه تاکید فرموده‌اند انقلاب ایران یک انقلاب مداوم و مستمر است که هیچگاه نقطه پایانی ندارد . اینک که بفرمان شاهانه گسترش مالکیت واحد های تولیدی و صنعتی بعنوان اصل سیزدهم و مبارزه با گرانی و گرانفروشی بعنوان اصل چهاردهم انقلاب اعلام گردیده دولت و حزب وظیفه دارند در ادامه مطالعات و اقداماتی که از قبل در این‌دو مورد معمول شده گامهای‌هر چه‌بلندتر و سریعتری درپیشبرد هرچه‌بهتر و کاملتر این اصول بردارند . هردوی این اصول مترقی باز ضامن گسترش‌بیشتر عدالت اجتماعی است . عرضه سهام کارخانه های تولیدی بمردم موجب توسعه مالکیت صنعتی میگردد ، و تعیین‌قیمت واقعی کالاها و مبارزه باگرانی و گرانفروشی نیز موجب خواهد شد تا دیگر استثمار فرداز فرد ممکن نباشد و افراد ملت بطور مساوی و عادلانه‌از حقوق اجتماعی خود بهره‌مند شوند .

افزایش فروشگاه های تعاونی

آقای‌هویدا در دنباله سخنان خود افزود : **دولت و حزب رستاخیز ملت ایران برای پیشبرد مبارزه همگانی با گرانفروشی‌به تعدادفروشگاههای تعاونی هرچه بیشتر خواهد افزود و برای از بین بردن واسطه‌های سرباروانگل نظام تعاونی را هرچه بیشتر گسترش خواهد داد.**

تردیدی نیست که در این تلاش ملی مشارکت و همکاری صمیمانه و مستمر همه مردم اهمیت بسزا دارد و من‌امید و بلکه یقین دارم هم‌میهنان ما همانطور که تاکنون نشان داده‌اند این اهمیت را عمیقا درک میکنند .

هزاران اتومبیل ۴ ساعت در راه‌بندان هراز ماندند

★ حریق دریمپ‌بنزین پلور ، بیش از ٤ ساعت جاده هراز را بندآورد و هزاران مسافرشمال، که با ٥ هزار اتومبیل راهی‌تهران بودند ،پشت راهبندان ماندند. عده‌یی از این مسافران که‌بیش‌از دیگران‌خسته‌بودند،باطولانی شدن راه بندان ،وسایل سفرخود را روی اتومبیل ها وکنار جاده پهن کردند ومشغول‌استراحت‌شدند...

همزمان بابازگشت‌گروه کثیری مسافران تهرانی ازشمال،جایگاه بنزین «پولور» آتش گرفت‌وبیش از ٥ هزار اتومبیل چهار ساعت تمام پشت راهبندان ماندند.

حادثه در ساعت۷بعد از ظهر دیروز هنگامی روی داد که‌بیش از ٥٠ اتومبیل سواری، کرایه‌و اتوبوس در پمپ بنزین «پولور» در انتظار بودند تا بنوبت از ۲ تلمبه موجود در جایگاه، بنزین گیری کنند.

چند لحظه پیش از حادثه موتوسیکلت ۷٤٦۲ مقابل تلمبه شماره یک جایگاه توقف کرد و چند لحظه بعد اتومبیل پیکان ۷٥۸٦۷ تهران الف نیز کنار موتوسیکلت ایستاد و شروع به سوختگیری کرد.

هنگام سوخت‌گیری، مقداری بنزین روی لوله اگزوزموتوسیکلت ریخت و در یک لحظه لوله‌اگزوز که در اثر پیمودن سربالایی گرم شده بود بیکپارچه‌آتش مبدل شد.

شعله های آتش پیش از آنکه کسی فرصت مهار آن را داشته باشد به تلمبه بنزین و سپس به اتومبیل پیکان سرایت کرد و در فاصله‌یی کوتاه حریق کلیه قسمتهای‌جایگاه را فراگرفت و ستونهای بلند دود و آتش‌قسمتی از جاده هراز را پوشاند.

در اثر این آتش سوزی دو تن از کارگران جایگاه، جراحات مختصری برداشتند که بیدرنگ‌با آمبولانس به درمانگاه رودهن انتقال یافتند ولی خوشبختانه هیچیک از سرنشینان موتوسیکلت و اتومبیل پیکان‌که طی این‌حادثه از بین رفته‌اند صدمه‌یی ندیدند.

جریان آتش سوزی به اطلاع

بقیه درصفحه ۲۵

گسترش مبارزه باگرانفروشان در شهرستانها

مبارزه با گرانفروشان در شهرستان ها ، پس از آنکه شاهنشاه آریامهر تعیین قیمت واقعی کالا ها و مبارزه‌باگران فروشی را اصل چهاردهم انقلاب اعلام فرمودند ، گسترش فوق‌العاده‌ای‌پیداکرده است‌و مسئولان امور با تلاشی‌وسیع‌تر کارمبارزه با گرانفروشان را دنبال میکنند .

● در تبریز ٢٤ نفر از عمده فروشان خیار باسمنج باتهام‌گران فروشی و تخلف از قوانین نظام صنفی به جرائم سنگینی محکوم شدند .

متخلفین عبارت بودند از : حسین دلیرافکن، اسماعیل‌سفیدی محمد علی تقی‌پور ، نادرپیروزی مصطفی یزدان کیا ، بلال‌جلالی، زینال فکری آزاد ، رضا پیکانی، حاج رضابایرامی، حسین هداشی قلی سلیمانی ، عزت خردمگیر ، احمد رحیم دل ، محمود پناهی، محمد آسیابانی، عباس دلیرافکن ، بلال نجفی ، حسن رستمی ، موسی حمامی ، عیسی صدقی ، احمد جهانشاهی ، حاج محمد هداش‌وند ، میرابراهیم زواری‌و یعقوب جهانشاهی .

باسمنج یکی از مراکز عمده تولید خیار و خیار شور در ایران است که در ۱۳کیلومتری تبریز واقع شده است . دادگاه نظام‌صنفی‌شهرستان تبریزهمچنین ظرف چند روز گذشته‌گروهی را بشرح زیر به جریمه و زندان محکوم کرده است :

● هوشنگ جنوبی مدیرعامل کارخانه زمزم (تولید کننده‌پپسی کولا در آذربایجان) بخاطر عدم صدور فاکتور به ٦١ روززندان تقی قهوجی پور(سیمان‌فروش) به علت دخالت در امر توزیع سیمان به ۳ ماه زندان‌وپرداخت یکصد هزار ریال جریمه‌نقدی ، شمس‌الدین صمدی مدیر شرکت مسافربری لوان‌تور تبریز به علت گرانفروشی بلیط به‌سی هزارریال جریمه نقدی .

در فردوس

دونفر ازمیوه‌فروشان‌فردوس بنام های حسین ازغندی ورضا فلاحت به علت تخلف از قوانین نظام صنفی تحت پیگرد قرار گرفتند و هرکدام به پنجاه‌هزار ریال جریمه‌نقدی محکوم شدند.

ظرف‌چند روزاخیر درفردوس ١٤ نفر از کسبه متخلفو گران فروش تحت تعقیب قانونی قرار گرفته‌اند .

حاج غلامعلی راژه آجرفروش نیز به علت تخلف از قوانین‌نظام صنفی دردادگاه ویژه‌گرانفروشان به پرداخت ده هزار و یکصد ریال جریمه نقدی محکوم شد .

در شاهرود

در پی مبارزه اخیر با گران فروشی و گرانفروشان نرخ کلیه مایحتاج و ارزاق عمومی‌در شاهرود بین ٥ تا پنجاه درصد کاهش یافته است .

از جمله نرخ آجر فشاری که قبلا هزاری ۲٦٠ تومان بود به هزاری ۱۳٠تومان‌تقلیل‌پیداکرد . نرخ چند قلم دیگر از کالا ها و مصالح ساختمانی در شاهرود به شرح زیر کاهش یافته است :

گچ از هر تن ۱۱٠تومان به ٦۲ تومان

آهک از هر تن ۱۳٠ تومان‌به ۸٠ تومان

نان از کیلویی ١٤ ریال به ۱٠ ریال

یک سوم چراغهای راهنمائی تهران خراب است

کامپیوتری کردن‌چراغهای راهنمائی تهران‌بزودی‌اجرامیشود

بررسی کارشناسان امور شهری نشان داده است که یک سوم چراغ های‌راهنمائی‌تهران یانقص فنی دارد و یا بکلی خاموش است .

این کارشناسان معتقدند که یکی از مهمترین مسائلی که در تسریع یا کندی ترافیک تهران و یا هرشهردیگری موثر است چراغ های راهنمائی ورانندگی آن شهر است .

کارشناسان معتقدند ، تهران از جمله شهر هائی است که‌بعلت داشتن تقاطع های زیاد نیاز به چراغ های راهنمائی هماهنگ‌دارد ولی سیستم کنونی که از قدیمی ترین سیستم های چراغ راهنمائی دنیا است باعث کندی و گیجی ترافیک تهران شده است .

اغلب کارشناسان امور شهری و ترافیک معتقدند که پیاده‌شدن سیستم چراغ راهنمائی‌کامپیوتری (هماهنگ) در تهران بسیاری از مشکلات کنونی عبور و مرور را حل خواهد کرد .

کامپیوتری کردن چراغ های راهنمائی تهیه شده است و در آینده نزدیک اجرا خواهد شد.

نقص فعلی چراغها

اکنون در تهران بسیاری از چراغ های راهنمائی یا خاموش است ویا زمان آن با تعداد اتومبیل هائی که از تقاطع عبور می‌کنند متناسب نیست و یاچراغ های سبز و قرمز آن‌باهم روشن میشود و راننده را گیج میکند.

از جمله مشکلات چراغ های کنونی راهنمائی و رانندگی بارندگی در فصل پائیز ، بهار و زمستان است . با ریزش‌هرباران لامپ اکثر این چراغ‌ها دچار اتصالی می‌شود و میسوزد .

محل ترخیص چمدان مسافران به مهرآباد منتقل میشود

اداره ترخیص چمدان و بار مسافران «فریت» قریبا به‌مهرآباد منتقل میشودو گمرك ایران‌برای تمرکز این واحد اداری خود یك سالن هشت هزار متر مربعی از سالنهای جدیدودر دست‌ساختمان مهرآباد را در اختیار خواهد گرفت.

یك مقام مطلع در این مورد گفت، اداره ترخیص چمدان‌و بار مسافران که هم اکنون درتهران وجود دارد، مواجه باکمبود جاو عدم ظرفیت کافی برای پذیرش چمدان وبار مسافران است،بهمین منظور گمرك ایران اقداماتی را در جهت رفع این مشکل آغاز کرده است که براساس آن یکی از سه سالن هشت‌هزارمتر مربعی ساختمانهای جدیدمهرآباد بامور «فریت» اختصاص داده می شود ومسافران پس از ورودوحمل چمدان به مهرآباد مراجعه وبار را ترخیص خواهند کرد.

این مقام افزود،با بهره‌برداری از سالنهای جدیدمهرآباد ،گمرك مهرآباد نیز در این ساختمان‌ها انبار های تازه‌ای ایجاد میکند و در آن کالاهایی که از طریق خطوط هوایی به تهران حمل می‌شود نگاهداری وترخیص خواهد شد.

تیم ملی فوتبال ایران
تیم ملی فوتبال مجارستان
یکشنبه ۱۹ مرداد ساعت ۱۹،۳۰
استادیوم آریامهر
فروش بلیط: شنبه یکشنبه در استادیوم امجدیه
یکشنبه از ساعت ١٤ در استادیوم آریامهر
بانک ایران و ژاپن به یکی از تماشاگران این مسابقه یک بلیط دوسره تهران ـ توکیو ـ تهران به قید قرعه هدیه خواهد کرد

ایرانا
بهترین کاشی در استاندارد جهانی
وارزانترین آن در نوع خود
بیش از ٥٠ نوع کاشی ایرانا پس از سفارش و در اسرع وقت تحویل میگردد.

The Iran-Japan Tire
Manufacturing
Joint-Venture Company

BS BRIDGESTONE IRAN CO.,LTD.

Requires the following Iranian Staff For its Tehran Office located in West Mirdamad.

In Sales Dept.

1– Sales Dept. Manager
2– Sales Supervisor
3– Sales Assistant Manager
4– Warehouse Supervisor

Applicants should have good command of English, with at least 3 years relevant experience.

5– Office Clerk
6– Bilingual Typist

Applicants should be under 30 years of age.

In Administration

Personnel and Industrial Relations Dept. Manager for both Tehran and Shiraz.

This position requires fluent English, excellent personality with about 10 years relevant experience.

Please send your resume to *P.O. Box 11-1565* Tehran, or call Personnel at 624454, 628632 for appointment.

دانشگاه ملی ایران

استخدام دندانپزشك

دانشکده دندانپزشکی دانشگاه ملی ایران نیاز به همکاری اشخاصی باشرایط زیر دارد که از میان‌متقاضیان در سطح استادیار استخدام خواهد نمود .

۱ـ متخصص ارتدنسی	۲ نفر
۲ـ متخصص دندان‌پزشکی اطفال	۲ نفر
۳ـ متخصص‌بیماریهای‌دهان‌وتشخیص‌و رادیو گرافی	۲نفر
٤ـ متخصص پروتز	۲ نفر
٥ـ متخصص پریو	۲ نفر
٦ـ متخصص پاتولوژی دهان	۲ نفر
۷ـ متخصص ترمیمی و آناتومی دندان	۲ نفر
۸ـ متخصص جراحی دهان و فک	۲ نفر

داوطلبان و علاقمندان‌واجد شرایط عمومی‌استخدام که دارای درجه تخصص در یکی از رشته‌های بالا باشند میتوانند مدارک خود را از تاریخ نشر این آگهی حداکثر تا آخر مرداد ماه ۱۳٥٤ بدفتر تامین هیات علمی دانشگاه ملی ایران (اوین) ارسال دارند .

دانشگاه ملی ایران

بنگاه حمایت مادران و نوزادان
آموزشگاه مامائی
آگهی قبول داوطلب

بنگاه حمایت مادران و نوزادان بمنظور تربیت ماما برای خدمت در خارج ازمرکز وبرای دوره یازدهم آموزشگاه مامائی عده‌ای داوطلب با شرایط زیر میپذیرد .

۱ـ داشتن گواهینامه فارغ‌التحصیلی از آموزشگاه‌های رسمی شبانه روزی بهیاری دوساله .

۲ـ انجام لااقل دوسال خدمت بهیاری در یکی از بیمارستان های رسمی کشور.

۳ـ حداکثر سن سی سال.

٤ـ سپردن تعهد دوسال خدمت در خارج از مرکز و درهر نقطه که بنگاه تعیین کند .

٥ـ دردست داشتن رضایت‌نامه کتبی از اولیای خود مبنی بر موافقت با تحصیل در رشته مامائی و خدمت‌خارج ازمرکز .

٦ـ دوره آموزشگاه یکسال است و به دانش آموزان درتمام دوره تحصیل و کارآموزی کمک هزینه ماهیانه نقدی نیز پرداخته خواهد شد .

۷ـ داوطلبان مجرد نسبت به سایرین حق‌تقدم دارند

۸ـ علاقمندان میتوانند همه روزه به‌استثنای روزهای تعطیل صبحها در ساعات اداری تاتاریخ بیست‌و پنجم‌شهریور ماه سال جاری بادردست داشتن شش قطعه عکس ٦ × ٤و دو برگ رونوشت شناسنامه واصل مدرک بهیاری به دفتر آموزشگاه واقع در خیابان امیرآباد خیابان جمشیدیه برای ثبت‌نام مراجعه نمایند .

بنگاه حمایت مادران و نوزادان

آیامیدانید؟
BX
مؤثرترین‌ماده‌برای‌مبارزه با میکرب‌های دهان‌ودندان‌است

سازمان شاهنشاهی خدمات اجتماعی ۱۳۳٦

آگهی تشکیل مجمع عمومی عادی

جلسه مجمع عمومی عادی شرکت تعاونی مصرف کارکنان سازمان شاهنشاهی خدمات اجتماعی در ساعت ۱۱ روز یکشنبه مورخ ۲٦ر٥ر۱۳٥٤ در محل آمفی تاتر سازمان شاهنشاهی خدمات اجتماعی واقع در خیابان قوام‌السلطنه تشکیل میگردد از عموم اعضاء شرکت‌دعوت میشود که در روز و ساعت مقرر در محل مذکورحضور بهمرسانند .

دستور جلسه :

۱ـ تصویب ترازنامه و حساب سود وزیان شرکت پس از استماع گزارش هیات مدیره و بازرسان .

۲ـ انتخاب پنج نفر اعضاء اصلی و دو نفر اعضاء علی‌البدل هیات مدیره برای مدت ۳ سال .

۳ـ انتخاب دو نفر بازرس برای مدت یکسال .

٤ـ سایر مسائلی که پیش آید .

آگهی مناقصه

اداره راه و ترابری استان همدان بارگیری و حمل شن‌برای شن‌ریزی ۱۱۳ کیلومتر راههای خود را به مناقصه میگذارد . علاقمندان بشرکت در مناقصه میتوانند تا پایان‌وقت‌اداری روز ۲٠ر٥ر٥٤ به واحدراه‌وساختمان اداره واقع در خیابان میرزاده عشقی مراجعه و برگ مشخصات و نقشه‌ها و شرایط کار را دریافت و برابر آن اقدام‌فرمایند.

هوشنگ یوسفی ـ رئیس اداره راه و ترابری استان همدان

اطلاعات
نشریه‌ایرانیان‌مقیم‌خارج‌ازکشور
آگهی می‌پذیرد
تلفن ۳۱۱٠۷۱و۳۱۱٠۸۱

پرداخت بزرگترین‌رقم خسارت آتش‌سوزی بوسیله بیمه‌ایران

آقای دکتر هوشنگی سرپرست قسمت بیمه آتش سوزی بیمه ایران‌در حال‌تحویل چك٥۲٥ر٦٦۹ ر۱۷٥ میلیون ریالی خسارت آتش رنگین به آقای دکتر شرقی‌رئیس کارخانجات مذکور .

صبح امروز دکتر هوشنگی سرپرست قسمت بیمه آتش سوزی شرکت‌سهامی بیمه‌ایران چکی بمبلغ یکصدو هفتادو پنج‌میلیون وششصدوشصت و نه‌هزاروپانصدو بیست‌وپنج‌ریال (٥۲٥ ر ٦٦۹ ر ۱۷٥ ریال) بابت خسارت آتش سوزی کارخانجات رنگین به آقای دکتر شرقی رئیس کارخانجات مذکور تحویل‌داد.

رقم خسارت‌پرداختی امروز بیمه ایران، بزرگترین خسارت بیمه آتش سوزی در بخش خصوصی است که در تاریخ بیمه در کشور ما بوسیله یک شرکت بیمه‌بیک خسارت‌دیده پرداخت میشود .

کارخانجات رنگین ،خرداد ماه امسال دچار آتش سوزی سهمگینی شد که کارشناسان بیمه آتش سوزی بیمه ایران بسرعت خسارت را برآورد کردند ودرمدتی کوتاه خسارت ٥۲٥ر٦٦۹ر۱۷٥ میلیون‌ریالی‌آن بوسیله‌بیمه‌ایران پرداخت‌شد.

کارخانجات رنگین‌به ارزش ۱۹٠ میلیون ریال نزد بیمه ایران بیمه شده بود . در مراسم امروز،مدیرکارخانجات رنگین از حسن عمل وسرعت بیمه ایران‌دربرآورد وپرداخت چنین‌خسارت‌عظیمی‌تشکرکرد.

آگهی پذیرش دانشجوی پرستاری

برای‌سال تحصیلی ٥٥ـ۱۳٥٤ مدرسه عالی‌پرستاری شمس‌پهلوی

مدرسه‌عالی‌پرستاری‌شمس‌پهلوی وابسته به بنیاد نیکوکاری والاحضرت‌شاهدخت‌شمس پهلوی با توجه به ضوابط‌مندرج‌درصفحه ۱۲٥ دفترچه راهنما منتشر شده از سوی سازمان سنجش‌آموزش‌کشور تیرماه ۱۳٥٤ از بین دوشیزگان دارنده‌دیپلم (طبیعی ـ ریاضی) برای سال تحصیلی ٥٥ـ۱۳٥٤ تعداد ۳٥ نفر دانشجو می‌پذیرد.

شرایط تحصیل و حقوق و مزایا:

۱ دانشجویان در مدت سه سال تحصیل بطور شبانه‌روزی بسر می‌برند و درپایان دوره بدریافت گواهی‌نامه معادل لیسانس دررشته‌پرستاری‌عمومی نایل میگردند .

۲ـ به دانشجویان در سال‌اول ۲٥٠٠ ریال ـ درسال‌دوم ۳٠٠٠ ریال‌و درسال سوم ۳٥٠٠ ریال‌بعنوان کمك هزینه تحصیلی پرداخت خواهدشد.

۳ـ داوطلبان بایدتعهد بسپارند که‌پس ازپایان تحصیل مدت سه سال درواحد های درمانی بنیاد خدمت‌نمایند.

مدارك لازم جهت ثبت‌نام

۱ـ یك برك‌فتوکپی کارنامه‌آزمایش همگانی‌سازمان سنجش آموزش کشور

۲ـ یك‌برك فتوکپی گواهی قبولی ششم متوسطه که درآن معدل امتحان کتبی نهائی ذکرشده باشد .

۳ـ٦قطعه‌عکس‌همانند٤ × ۳

٤ـ یك برك فتوکپی شناسنامه

٥ـ فتوکپی برك پایان خدمت یا معافیت دائم برای‌فارغ‌التحصیلان قبل‌از خرداد ۱۳٥٤

داوطلبان می‌توانند با در دست داشتن مدارك فوق‌همه روزه در ساعات اداری‌جهت ثبت‌نام بدفتر مدرسه عالی پرستاری شمس پهلوی واقع در خیابان تخت‌طاووس خیابان کوه‌نورکوی یکم شماره ۲٦ مراجعه نمایند و یامدارك‌خود را حداکثر تاآخر وقت اداری روز ۱ر٦ر٥٤ باپست‌سفارشی ارسال دارند. به مدارکی که‌بعد از تاریخ مذکورپست‌شود ترتیب اثر داده‌نخواهدشد .

داوطلبان لازم است جهت‌مصاحبه و معاینه پزشکی با در دست داشتن شناسنامه‌عکس‌دار درتاریخ ۱٠ شهریورماه بمدرسه مراجعه نمایند.